

FACHSERIE

1

**BEVÖLKERUNG
UND ERWERBSTÄTIGKEIT**

Reihe 3

Haushalte und Familien

1982



HERAUSGEBER: STATISTISCHES BUNDESAMT WIESBADEN

VERLAG: W. KOHLHAMMER GMBH STUTTGART UND MAINZ

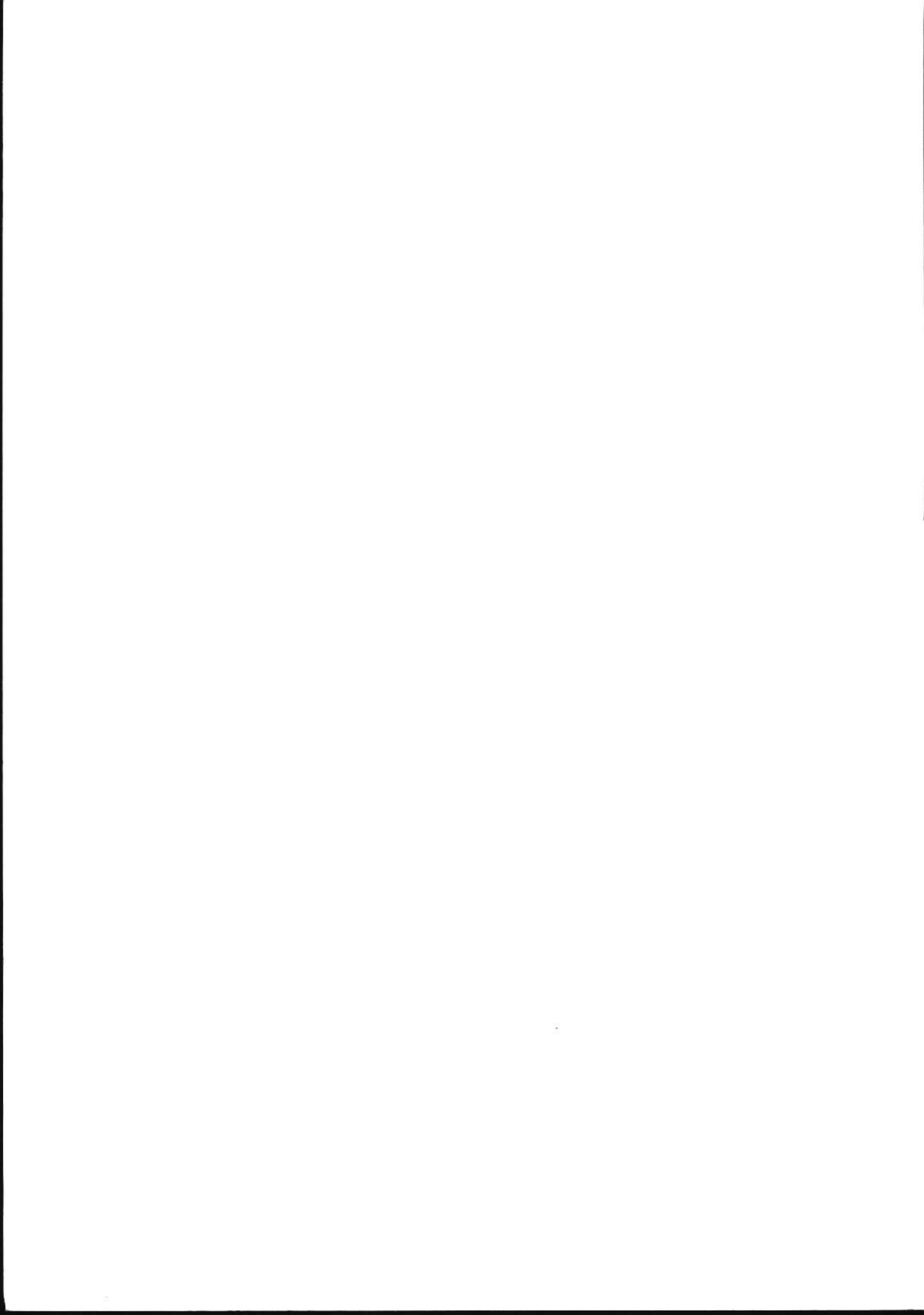

Ehling IA

21)

FACHSERIE

1

BEVÖLKERUNG UND ERWERBSTÄTIGKEIT

Reihe 3

Haushalte und Familien

1982

(Ergebnisse des Mikrozensus 1982)

Statistisches Bundesamt
Bibliothek - Dokumentation - Archiv 10-14042



HERAUSGEBER: STATISTISCHES BUNDESAMT WIESBADEN

VERLAG: W. KOHLHAMMER GMBH STUTTGART UND MAINZ

Herausgeber:
Statistisches Bundesamt
Gustav-Stresemann-Ring 11
6200 Wiesbaden

Auslieferung:
Verlag W. Kohlhammer GmbH
Abt. Veröffentlichungen des Statistischen
Bundesamtes
Philipp-Reis-Str. 3
6500 Mainz 42

Erscheinungsfolge: jährlich

Erschienen im November 1983

Preis: DM 15,-

Bestellnummer: 2010300-82700

Nachdruck - auch auszugsweise - nur mit Quellenangabe
unter Einsendung eines Belegexemplares gestattet.

Inhalt

	Seite
Vorbemerkung	7
 T e x t t e i l	
1 Methodische Hinweise	8
2 Definitionen von ausgewählten Begriffen und Merkmalen	9
3 Zusammenfassung der Ergebnisse	13
 S c h a u b i l d e r	
1 Altersaufbau und Familienstandsgliederung der Wohnbevölkerung	19
2 Privathaushalte im April 1982 nach Gemeindegrößenklassen und Zahl der Personen	19
3 Privathaushalte nach Haushaltsgröße	19
4 Erwerbstätige Bezugspersonen im April 1982 nach monatlichem Haushaltsnettoeinkommen und Stellung im Beruf	20
5 Familien nach ihrer Zusammensetzung	20
6 Familien im April 1982 nach Zahl der ledigen Kinder in der Familie	20
7 Bezugspersonen mit ledigen Kindern in der Familie im April 1982 nach Alter, Beteiligung am Erwerbsleben und Stellung im Beruf	21
8 Durchschnittliche Kinderzahl in Familien im April 1982	21
9 Frauen nach ausgewählten statistischen Merkmalen 1950 bis 1982	22
 T a b e l l e n t e i l	
1 Zusammenfassende Übersicht	
1.1 Strukturdaten 1982 aus dem Bereich der Haushalts- und Familienstatistik	24
2 Privathaushalte	
2.1 Privathaushalte nach Haushaltsgröße, Ländern und Gemeindegrößenklassen	28
2.2 Privathaushalte im April 1982 nach Altersgruppen und Familienstand der Bezugsperson ..	28
2.3 Privathaushalte und Haushaltsmitglieder im April 1982 nach Ländern und Haushaltsgröße, jeweils insgesamt und mit ausländischer Bezugsperson	29
2.4 Privathaushalte im April 1982 nach Gemeindegrößenklassen, Haushaltsgröße und Ländern	30
2.5 Privathaushalte im April 1982 nach Zahl der Generationen im Haushalt, Haushaltszusammensetzung und nach Ländern	32
2.6 Privathaushalte im April 1982 nach monatlichem Haushaltsnettoeinkommen und Ländern ..	33
2.7 Privathaushalte im April 1982 nach Familienstand der Bezugsperson, monatlichem Haushaltsnettoeinkommen und Haushaltsgröße	34
2.8 Privathaushalte im April 1982 nach Familienstand und Staatsangehörigkeit der Bezugsperson, monatlichem Haushaltsnettoeinkommen und Zahl der Einkommensbezieher	38
2.9 Privathaushalte, deren Bezugsperson Rentner ist, im April 1982 nach Familienstand der Bezugsperson, monatlichem Haushaltsnettoeinkommen und Zahl der Einkommensbezieher	39
2.10 Privathaushalte im April 1982 nach Altersgruppen und Staatsangehörigkeit der Bezugsperson sowie nach Haushaltsgröße	40
2.11 Privathaushalte im April 1982 nach Zahl der ledigen Kinder im Haushalt, Haushaltsgröße und Ländern	
2.11.1 Insgesamt nach Regierungsbezirken	41
2.11.2 Deutsche	44
2.11.3 Ausländer	45
2.12 Mehrpersonenhaushalte im April 1982 nach Gemeindegrößenklassen, Zahl und Altersgruppen der ledigen Kinder im Haushalt	46
2.13 Privathaushalte im April 1982 nach Altersgruppen und Familienstand der Bezugsperson sowie nach Haushaltsgröße	47
2.14 Privathaushalte im April 1982 nach Beteiligung am Erwerbsleben, Stellung im Beruf und Altersgruppen der Bezugsperson	48
2.15 Privathaushalte im April 1982 nach Beteiligung am Erwerbsleben, Stellung im Beruf der Bezugsperson und Ländern	50
2.16 Privathaushalte im April 1982 nach Altersgruppen der Bezugsperson und monatlichem Haushaltsnettoeinkommen	51
2.17 Privathaushalte im April 1982 nach Beteiligung am Erwerbsleben, Stellung im Beruf der Bezugsperson und monatlichem Haushaltsnettoeinkommen	52

2.18	Haushaltsmitglieder im April 1982 nach Altersgruppen, Haushaltsgröße und Familienstand	53
2.19	Haushaltsmitglieder im April 1982 nach Familienstand und Altersgruppen	54
2.20	Haushaltsmitglieder im April 1982 nach Familienstand, Haushaltszusammensetzung und Altersgruppen	
2.20.1	Insgesamt	55
2.20.2	Männlich	56
2.20.3	Weiblich	57
2.21	Privathaushalte nach der Haushaltsgröße in ausgewählten Ländern	58
3	Familien	
3.1	Familien im April 1982 nach Zahl und Alter der ledigen Kinder in der Familie und Familienstand der Bezugsperson	59
3.2	Familien im April 1982 nach Altersgruppen der ledigen Kinder in der Familie sowie nach Altersgruppen und Familienstand der Bezugsperson	60
3.3	Familien im April 1982 nach Zahl der ledigen Kinder unter 18 Jahren in der Familie, Altersgruppen und Familienstand der Bezugsperson	61
3.4	Familien im April 1982 insgesamt und in Einfamilienhaushalten	62
3.5	Familien im April 1982 nach Beteiligung am Erwerbsleben und Stellung im Beruf der Ehepartner bzw. der alleinstehenden Bezugspersonen	63
3.6	Familien im April 1982 nach Beteiligung am Erwerbsleben, Stellung im Beruf der Bezugsperson und Ländern	64
3.7	Familien im April 1982 nach monatlichem Nettoeinkommen der Bezugsperson und Ländern	
3.7.1	Insgesamt	65
3.7.2	Ohne Kinder	66
3.7.3	Mit Kindern	67
3.8	Familien im April 1982 nach Familienstand, monatlichem Nettoeinkommen der Bezugsperson und Zahl der ledigen Kinder in der Familie	68
3.9	Familien im April 1982 nach Familienstand, Beteiligung am Erwerbsleben, monatlichem Nettoeinkommen des Ehepartners bzw. der Alleinstehenden und Altersgruppen der ledigen Kinder in der Familie	72
3.10	Familien im April 1982 nach Familienstand und Ländern	74
3.11	Familien im April 1982 nach Ländern, Zahl der ledigen Kinder in der Familie sowie Staatsangehörigkeit der Bezugsperson	75
3.12	Familien im April 1982 nach Zahl der ledigen Kinder in der Familie, Familienstand und Staatsangehörigkeit der Bezugsperson	76
3.13	Familien im April 1982 mit ausländischer Bezugsperson nach Altersgruppen und Zahl der ledigen Kinder in der Familie	77
3.14	Durchschnittliche Familiengröße im April 1982 nach Familienstand und Staatsangehörigkeit der Bezugsperson	78
3.15	Familien im April 1982 nach Familienstand und Altersgruppen der Bezugsperson	79
3.16	Familien im April 1982 nach Beteiligung am Erwerbsleben, Stellung im Beruf und Familienstand der Bezugsperson	80
3.17	Familien im April 1982 nach monatlichem Nettoeinkommen, Beteiligung am Erwerbsleben und Familienstand der Bezugsperson	81
3.18	Familien im April 1982 nach Altersgruppen, Beteiligung am Erwerbsleben, Stellung im Beruf und Familienstand der Bezugsperson	
3.18.1	Ohne ledige Kinder in der Familie	82
3.18.2	Mit ledigen Kindern in der Familie	83
3.19	Familien im April 1982 nach Zahl der ledigen Kinder unter 18 Jahren in der Familie, Beteiligung am Erwerbsleben, Stellung im Beruf und Familienstand der Bezugsperson ..	84
3.20	Ehepaare im April 1982 nach monatlichem Nettoeinkommen der Ehepartner	85
3.21	Ehepaare im April 1982 nach Altersgruppen der Ehepartner	86
4	Kinder	
4.1	Ledige Kinder in Familien im April 1982 nach Altersgruppen der Kinder und Familienstand der Bezugsperson	87
4.2	Ledige Kinder in Familien im April 1982 nach Altersgruppen der Kinder, Familienstand der Mutter und Beteiligung der Mutter bzw. des alleinstehenden Vaters am Erwerbsleben	88
4.3	Ledige Kinder in Familien im April 1982 nach Altersgruppen der Kinder, Beteiligung am Erwerbsleben und Stellung im Beruf der Bezugsperson	89

	Seite	
4.4	Ledige Kinder in Familien im Alter von 6 Jahren und mehr im April 1982 nach Altersgruppen, gegenwärtiger schulischer und beruflicher Ausbildung, Beteiligung am Erwerbsleben und Stellung im Beruf der Bezugsperson	
4.4.1	Insgesamt	90
4.4.2	Männlich	92
4.4.3	Weiblich	94
4.5	Noch nicht schulpflichtige Kinder in Familien im April 1982 nach Beteiligung am Erwerbsleben, Stellung im Beruf der Mutter, Altersgruppen und Kindergartenbesuch der Kinder	96
4.6	Ledige Kinder in Familien im Alter von 6 bis unter 30 Jahren im April 1982 nach Altersgruppen, Beteiligung am Erwerbsleben, schulischer und beruflicher Ausbildung .	98
4.7	Kinder in Familien im Alter von 3 bis unter 8 Jahren, die noch nicht zur Schule gehen, im April 1982 nach Altersgruppen und Kindergartenbesuch	99
4.8	Noch nicht schulpflichtige Kinder in Privathaushalten (bzw. in Familien) im April 1982 nach monatlichem Haushaltsnettoeinkommen, Altersgruppen und Kindergartenbesuch der Kinder	100
5	Frauen	
5.1	Frauen im Alter von 15 Jahren und mehr im April 1982 nach Zahl der ledigen Kinder in der Familie, Beteiligung am Erwerbsleben, Stellung im Beruf und Staatsangehörigkeit	101
5.2	Frauen im Alter von 15 Jahren und mehr im April 1982 nach Zahl und Altersgruppen der ledigen Kinder in der Familie, Familienstand und Beteiligung am Erwerbsleben der Frauen	
5.2.1	Grundzahlen	102
5.2.2	Erwerbstätigenquoten	103
5.3	Frauen im Alter von 15 Jahren und mehr im April 1982 nach Altersgruppen, Familienstand, Beteiligung am Erwerbsleben und Altersgruppen der ledigen Kinder in der Familie	
5.3.1	Grundzahlen	104
5.3.2	Altersspezifische Erwerbstätigenquoten	105
5.4	Frauen im Alter von 15 Jahren und mehr im April 1982 nach Beteiligung am Erwerbsleben, Zahl der ledigen Kinder in der Familie, Familienstand und Ländern	106
5.5	Frauen im Alter von 15 Jahren und mehr im April 1982 nach Familienstand, monatlichem Nettoeinkommen und Zahl der ledigen Kinder in der Familie	108
5.6	Erwerbstätige Frauen im Alter von 15 Jahren und mehr im April 1982 nach Stellung im Beruf, Altersgruppen, Familienstand und normalerweise geleisteter Wochenarbeitszeit	
5.6.1	Mit Kindern unter 6 Jahren in der Familie	110
5.6.2	Mit Kindern unter 15 Jahren in der Familie	112
5.6.3	Mit Kindern unter 18 Jahren in der Familie	114
5.7	Frauen insgesamt sowie Ausländerinnen im Alter von 15 Jahren und mehr im April 1982 nach Zahl der ledigen Kinder in der Familie, Familienstand und Beteiligung am Erwerbsleben	116
5.8	Erwerbstätige Frauen im Alter von 15 bis unter 65 Jahren im April 1982 nach Zahl und Alter der ledigen Kinder in der Familie und Familienstand der Frauen	117
6	Lange Reihen	
6.1	Privathaushalte nach Haushaltsgröße ab 1871	118
6.2	Privathaushalte nach Familienstand der Bezugsperson ab 1950	119
6.3	Privathaushalte nach Gemeindegrößenklassen und Haushaltsgröße ab 1957	120
6.4	Privathaushalte nach Altersgruppen der Bezugsperson ab 1957	122
6.5	Privathaushalte nach Beteiligung am Erwerbsleben und Stellung im Beruf der Bezugsperson ab 1957	123
6.6	Privathaushalte nach monatlichem Haushaltsnettoeinkommen und Haushaltsgröße ab 1967	
6.6.1	Insgesamt	124
6.6.2	Männlich	125
6.6.3	Weiblich	126
6.7	Privathaushalte nach Ländern ab 1950	127
6.8	Privathaushalte nach Zahl der Generationen im Haushalt und Haushaltszusammensetzung ab 1972	
6.8.1	Insgesamt	128
6.8.2	Männlich	129
6.8.3	Weiblich	130

	Seite
6.9 Privathaushalte mit ausländischer Bezugsperson nach Haushaltsgröße ab 1972	131
6.10 Bevölkerung in Privathaushalten nach Altersgruppen ab 1972	132
6.11 Bevölkerung in Privathaushalten nach Familienstand ab 1972	133
6.12 Quoten der Bezugspersonen in Privathaushalten nach Altersgruppen der Bezugsperson und Haushaltsgröße ab 1972	
6.12.1 Insgesamt	134
6.12.2 Deutsche	136
6.12.3 Ausländer	138
6.13 Familien nach Zahl der ledigen Kinder in der Familie und Familienstand der Bezugsperson ab 1957	140
6.14 Familien mit ledigen Kindern in der Familie nach Familienstand der Bezugsperson und Altersgruppen der Kinder ab 1961	142
6.15 Familien nach Familienstand und Altersgruppen der Bezugsperson ab 1957	143
6.16 Familien mit ledigen Kindern in der Familie nach Zahl und Altersgruppen der Kinder ab 1961	
6.16.1 Insgesamt	144
6.16.2 Ehepaare	145
6.16.3 Alleinstehende	146
6.16.4 Alleinstehende Frauen	147
6.17 Familien nach Beteiligung am Erwerbsleben und Stellung im Beruf der Bezugsperson ab 1961	
6.17.1 Insgesamt	148
6.17.2 Ehepaare	149
6.18 Familien nach monatlichem Nettoeinkommen der Bezugsperson ab 1972	150
6.19 Familien mit ausländischer Bezugsperson nach Familienstand der Bezugsperson und Zahl der ledigen Kinder in der Familie ab 1972	151
6.20 Durchschnittliche Familiengröße nach Staatsangehörigkeit und Familienstand der Bezugsperson ab 1961	152
6.21 Durchschnittliche Zahl der ledigen Kinder in der Familie nach Familienstand der Bezugsperson sowie Altersgruppen der Kinder ab 1961	154
6.22 Ledige Kinder in der Familie nach Zahl und Altersgruppen ab 1961	155
6.23 Frauen im Alter von 15 Jahren und mehr nach Familienstand und Altersgruppen der ledigen Kinder in der Familie ab 1972	158
6.24 Erwerbstätige Frauen im Alter von 15 Jahren und mehr nach Familienstand und Altersgruppen der ledigen Kinder in der Familie ab 1972	159
6.25 Frauen im Alter von 15 Jahren und mehr nach Familienstand, Beteiligung am Erwerbsleben sowie mit Kindern unter 18 Jahren ab 1957	160
6.26 Frauen im Alter von 15 Jahren und mehr nach Beteiligung am Erwerbsleben, Alters- gruppen und Altersgruppen der ledigen Kinder in der Familie ab 1972	161
6.27 Erwerbstätige Frauen im Alter von 15 Jahren und mehr nach Familienstand, normaler- weise geleisteter Wochenarbeitszeit und Altersgruppen der ledigen Kinder in der Familie ab 1972	162
6.28 Ausländische Frauen im Alter von 15 Jahren und mehr nach Zahl der ledigen Kinder und Familienstand ab 1972	163
6.29 Frauen im Alter von 15 Jahren und mehr nach Zahl der ledigen Kinder und Familienstand ab 1961	164

Die Angaben beziehen sich auf das Bundesgebiet; sie schließen Berlin (West) ein.

Zeichenerklärung

0 = Weniger als die Hälfte von 1 in der
letzten besetzten Stelle, jedoch mehr
als nichts

- = nichts vorhanden

/ = keine Angaben, da Zahlenwert nicht
sicher genug

. = Zahlenwert unbekannt oder geheimzuhalten

x = Tabellenfach gesperrt, weil Aussage nicht
sinnvoll

Vorbemerkung

Seit Oktober 1957 wird in der Bundesrepublik Deutschland der Mikrozensus als laufende Repräsentativstatistik der Bevölkerung und des Erwerbslebens durchgeführt. Dabei werden auch Daten für Zwecke der Haushalts- und Familienstatistik gewonnen.

Nach mehreren Novellierungen der Rechtsgrundlage wurde das Mikrozensus-Gesetz im Jahr 1975 den - insbesondere durch die Einführung der neuen Beschäftigten- und Entgeltstatistik - geänderten erwerbs- und bevölkerungsstatistischen Bedingungen angepaßt, in wesentlichen Teilen geändert und als Gesetz für den Zeitraum 1975 bis 1982 neu formuliert. Derzeitige Rechtsgrundlage ist daher das "Gesetz über die Durchführung einer Repräsentativstatistik der Bevölkerung und des Erwerbslebens (Mikrozensus)" vom 15. Juli 1975 (BGBI. I S. 1909 und 1910).

Die Statistik besteht aus einem Grundprogramm, das im Bedarfsfall durch ein Zusatzprogramm erweitert werden kann. Die Tatbestände des bisherigen Grundprogramms werden in einen konstanten, jährlich mit einem Auswahlatz von 1 % zu erhebenden Teil und einen variablen, in zwei- oder mehrjährigen Abständen zu erhebenden Teil getrennt.

Die Ergebnisse über Haushalte und Familien aus dem konstanten Teil des Mikrozensus werden jährlich im Rahmen der Fachserie 1: Bevölkerung und Erwerbstätigkeit in Reihe 3 "Haushalte und Familien" veröffentlicht. Der vorliegende Bericht 1982 enthält sachlich tief gegliederte Angaben über Privathaushalte, Familien, Kinder, Frauen und Mütter. Die Erscheinungsfolge war bis 1977 unregelmäßig.

Bei der Beurteilung der in dieser Veröffentlichung dargestellten Mikrozensusergebnisse ist zu beachten, daß es sich um Ergebnisse einer Stichprobe der Gesamtbevölkerung handelt, die bei jedem Stichprobenergebnis zu berücksichtigenden Zufallsfehler hängen im besonderen von der jeweiligen Zahl der Merkmalsfälle ab. Als Richtmaß für die Größenordnung der Zufallsfehler gilt (für die in diesem Band veröffentlichten Mikrozensusergebnisse) bei einer hochgerechneten Personenzahl von 50 000, 100 000, 500 000, 1 000 000, 2 000 000, 5 000 000 und 10 000 000 ein relativer Standardfehler von $\pm 6,3 \%$, $\pm 4,5 \%$, $\pm 2,0 \%$, $\pm 1,5 \%$, $\pm 1,2 \%$, $\pm 0,9 \%$, $\pm 0,7 \%$. In der Mehrzahl der Fälle dürfte der genannte Bereich eingehalten oder höchstens bis zum doppelten Wert überschritten sein¹⁾.

Da der relative Standardfehler für hochgerechnete Besetzungszahlen unter 5 000 (1 %-Erhebung), d.h. für weniger als 50 Personen oder Fälle in der Stichprobe für alle Merkmalsgruppen über 20 % hinausgeht, werden diese Ergebnisse wegen ihres geringen Aussagewertes nicht ausgewiesen und durch einen Schrägstrich (/) ersetzt. Bei den Ergebnissen für 1975 trifft dies für weniger als 100 Personen oder Fälle zu, da nur eine 0,5 %-Erhebung stattfand.

Fehlerrechnungen für den Mikrozensus ab 1972 konnten wegen ihrer Aufwendigkeit bisher nicht durchgeführt werden. Die Ergebnisse solcher Rechnungen dürften aber, insbesondere wegen des verbesserten Stichprobenplans, nicht ungünstiger ausfallen, als die der Fehlerberechnungen für den Mikrozensus April 1964.

Bei Darstellung nach "Altersgruppen" muß berücksichtigt werden, daß bei der Feststellung des Alters im Mikrozensus ab 1972 überwiegend vom Stichtag ausgegangen wurde. Nur in manchen Fällen wurde das Alter nach der Geburtsjahrgangsmethode (Alter aus der Differenz zwischen Geburtsjahr und Erhebungsjahr) ermittelt. Deswegen können aus diesen Gründen geringfügige Abweichungen bei vergleichbaren Zahlen auftreten.

Die Haushaltsstatistik richtet sich auf die sozio-ökonomische Einheit Haushalt als eine

zusammenwohnende und gemeinsam wirtschaftende Personengruppe, die sowohl verwandte als auch fremde Personen (häusliches Dienstpersonal, gewerbliche oder landwirtschaftliche Arbeitskräfte usw.) umfassen kann. Zu den Haushalten zählen auch Personen, die für sich allein leben und wirtschaften.

Die Familienstatistik richtet sich auf die sozio-biologische Einheit Familie als Eltern-Kinder-Gemeinschaft. Dies gilt sowohl für Ehepaare als auch für sogenannte Ein-Eltern-Familien. Sie bezieht aber auch kinderlose Ehepaare sowie alleinlebende verheiratet Getrenntlebende, Verwitwete und Geschiedene mit ein (sog. "Kern-" und "Restfamilien").

Nicht einbezogen sind die Kinder, die aus dem elterlichen Haushalt ausgeschieden bzw. eine eigene Familie gegründet haben, da in der Statistik der Begriff der Familie auf die Elterngeneration und die mit ihnen zusammenlebenden ledigen Kinder beschränkt ist.

Erläuterungen zu den Zahlenabweichungen bei Haushaltsmitgliedern und Kindern

In der Haushalts- und Familienstatistik wird von zwei unterschiedlichen Bevölkerungskonzepten ausgegangen, und zwar der Bevölkerung in Privathaushalten und der Bevölkerung am Familienwohnsitz²⁾.

Zur Bevölkerung in Privathaushalten gehören alle Personen, die allein oder zusammen mit anderen eine wirtschaftliche Einheit (Privathaushalt) bilden. Dabei werden Personen mit mehreren Wohnungen (Wohnsitzen) an jedem dieser Wohnsitze erfaßt, also doppelt gezählt.

Von der Bevölkerung in Privathaushalten unterscheidet sich die Bevölkerung am Familienwohnsitz dadurch, daß Personen mit mehreren Wohnungen nur am Wohnsitz der Familienangehörigen und Alleinlebende nur an ihrem Hauptwohnsitz erfaßt werden. Ausgenommen hiervon sind alleinlebende ledige Personen, die nicht zur Bevölkerung am Familienwohnsitz gezählt werden, da sie statistisch nicht als Familie eingestuft sind. Die Bevölkerung am Familien-

1) Über die Genauigkeit der Stichprobenergebnisse im Mikrozensus wurde ausführlich in der Fachserie A, Reihe 6/I, im Zusammenhang mit den Ergebnissen des Mikrozensus April 1964 berichtet.

2) Personen, die ohne eigene Wirtschaftsführung in Anstalten leben (z.B. Wohnheime, Altenheime) werden - soweit sie nur einen Wohnsitz haben - in beiden Konzepten nicht berücksichtigt.

wohnsitz ist wegen dieser definitorischen Unterschiede niedriger als die Bevölkerung in Privathaushalten.

Durch die unterschiedlichen Bevölkerungskonzepte weicht die Anzahl der Kinder und der Haushaltsmitglieder in einzelnen Tabellen ab. Daneben können Abweichungen in den Ergebnissen, unabhängig von den zugrundeliegenden unterschiedlichen Definitionen, Abgrenzungen und Bevölkerungskonzepten, auch zum Teil aufbereitungstechnisch bedingt sein. Das ist darauf zurückzuführen, daß bestimmte Teilmassen in der Haushalts- und Familienstatistik getrennt aufbereitet und hochgerechnet werden.

Folgende Unterschiede in den Eckzahlen sind daher zu beachten:

1. Bei Kindern, die über die Bevölkerung in Privathaushalten ermittelt werden, ist zu unterscheiden:
 - 1.1 Anzahl der Kinder, die sich im Zusammenhang mit der Hochrechnung der Angaben der Bezugspersonen ergibt (1982: 19,215 Mill.)

- 1.2 Anzahl der im Haushalt der Mütter lebenden Kinder, die sich im Zusammenhang mit der Hochrechnung der Angaben der Mütter ergibt (1982: 18,660 Mill.; hier fehlen solche Kinder, die nur mit ihrem Vater zusammenleben oder Vollwaise sind)

2. Bei Kindern, die über die Bevölkerung am Familienwohnsitz ermittelt werden, ist zu unterscheiden:
 - 2.1 Anzahl der Kinder, die sich im Zusammenhang mit der Hochrechnung der Angaben der Bezugspersonen ergibt (1982: 19,216 Mill.)
 - 2.2 Anzahl der Kinder, die - ohne Einschaltung einer Bezugsperson - als einzelne Personen hochgerechnet werden (1982: 19,091 Mill.)
3. Die Anzahl der Haushaltsmitglieder wird, je nach sachlichem Zusammenhang, einerseits mit Merkmalen des Privathaushaltes (1982: 61,560 Mill.), andererseits nach ihren eigenen Merkmalen (1982: 61,394 Mill.) getrennt ermittelt und hochgerechnet.

2 Definitionen von ausgewählten Begriffen und Merkmalen

Bevölkerung

Wohnberechtigte Bevölkerung: Hierzu zählen alle in der Gemeinde wohnhaften Personen, unabhängig davon, ob sie noch eine weitere Wohnung oder Unterkunft besitzen und von wo aus sie zur Arbeit oder Ausbildung gehen bzw. wo sie sich überwiegend aufhalten (Doppelzählungen). Auch ist es unerheblich, ob sie in Privathaushalten (außerhalb oder innerhalb eines Anstaltsbereiches) leben oder zur Anstaltsbevölkerung zählen, d.h. im Anstaltsbereich wohnen und keinen eigenen Haushalt führen.

Aus melderechtlichen Gründen werden Soldaten im Grundwehrdienst oder auf Wehrübung der Wohngemeinde vor ihrer Einberufung zugeordnet. Entsprechend wird bei Patienten in Krankenhäusern sowie bei Personen in Untersuchungshaft verfahren.

Berufssoldaten, Soldaten auf Zeit, Angehörige des Bundesgrenzschutzes und der Bereitschaftspolizei in Gemeinschaftsunterkünften werden ebenso wie die Strafgefangenen sowie alle Dauerinsassen von Anstalten und das in Anstalten wohnende Personal sowohl in der Anstaltsgemeinde als auch in der Gemeinde, in der sie

evtl. einen weiteren Wohnsitz, z.B. den Familienwohnsitz haben, erfaßt.

Angehörige der ausländischen Stationierungstreitkräfte sowie der ausländischen diplomatischen und konsularischen Vertretungen mit ihren Familienangehörigen werden grundsätzlich nicht erfaßt.

Wohnbevölkerung: Personen mit nur einer Wohnung werden der Gemeinde zugerechnet, in der sich die Wohnung befindet. Bei Personen, die mehr als eine Wohnung oder sonstige Unterkunft haben, sei es in derselben Gemeinde oder in verschiedenen Gemeinden, ist für die Zuordnung zur Wohnbevölkerung diejenige Wohnung bzw. Unterkunft maßgebend, von der aus sie ihrer Arbeit oder Ausbildung nachgehen. Soweit sie weder berufstätig sind noch in der Ausbildung stehen, ist die Wohnung oder Unterkunft entscheidend, in der sie sich überwiegend aufhalten.

Personen mit weiterer Wohnung im Ausland (z.B. Arbeiter auf Montage) sind der Wohnbevölkerung ihrer im Bundesgebiet gelegenen Wohngemeinde zugerechnet.

Soldaten im Grundwehrdienst oder auf Wehrübung sind der Wohngemeinde vor ihrer Einberufung, Patienten in Krankenhäusern sowie Personen in Untersuchungshaft ihrer Wohngemeinde zugeordnet.

Berufssoldaten, Soldaten auf Zeit, Angehörige des Bundesgrenzschutzes und der Bereitschaftspolizei in Gemeinschaftsunterkünften gehören ebenso wie Strafgefangene sowie alle Dauerinsassen von Anstalten und das in Anstalten wohnende Personal zur Wohnbevölkerung der Anstaltsgemeinde.

Nicht zur Wohnbevölkerung gehören die Angehörigen der ausländischen Stationierungstreitkräfte sowie der ausländischen diplomatischen und konsularischen Vertretungen mit ihren Familienangehörigen.

Bevölkerung in Privathaushalten: Alle Personen, die allein oder zusammen mit anderen eine wirtschaftliche Einheit (Privathaushalt) bilden. Die Anstaltsbevölkerung wird nicht berücksichtigt, wohl aber Privathaushalte im Anstaltsbereich (Wohnberechtigte Bevölkerung abzüglich Anstaltsbevölkerung = Bevölkerung in Privathaushalten). Bei der Bevölkerung in Privathaushalten kann es zu Doppelzählungen kommen und zwar bei Personen mit mehr als einer Wohnung. Diese werden, soweit sie Mitglieder eines Haushaltes sind, in der einen, als auch in der anderen Wohnung als solche erfaßt. So ist z. B. die abwesende Bezugsperson, die in einer anderen Gemeinde arbeitet und dort als Untermieter eine zweite Wohnung hat, Angehörige von zwei Haushalten. Einmal zählt sie zum Haushalt ihrer Familie, zum anderen bildet sie als Untermieter einen Einpersonenhaushalt.

Diese Regelung ist dadurch gerechtfertigt, daß Haushalte an jedem Wohnsitz entsprechenden Wohnraum in Anspruch nehmen und die Einrichtungen der jeweiligen Gemeinde benutzen.

Ausnahmen:

1. Wenn alle Haushaltsmitglieder überwiegend in einer anderen Gemeinde bzw. Wohnung leben und von dort zur Arbeit oder Ausbildung gehen, werden sie an dem Ort, wo sie sich nur vorübergehend aufhalten, nicht zur Bevölkerung in Privathaushalten gerechnet.
2. Ledige Personen im Alter von 25 Jahren und mehr werden nicht mehr zum Haushalt der Eltern gerechnet, wenn sie eine weitere Wohnung haben, von der sie zur Arbeit oder

Ausbildung gehen bzw. sich dort überwiegend aufhalten und ihren Lebensunterhalt selbst bestreiten. Sie können in diesem Fall aber nicht Bezugsperson im Haushalt der Eltern sein.

Bevölkerung am Familienwohnsitz: Wird von der Bevölkerung in Privathaushalten abgeleitet und ist zahlenmäßig geringer als diese. Personen mit mehr als einem Wohnsitz werden nur am Wohnsitz der Familienangehörigen, Alleinlebende an ihrem Hauptwohnsitz erfaßt. Alleinlebende ledige Personen zählen nicht zur Bevölkerung am Familienwohnsitz, da sie keine Familie sind. Diese Personen werden, sofern sie in einem Privathaushalt leben, der Bevölkerung in Privathaushalten zugerechnet. Die Anstaltsbevölkerung gehört nicht zur Bevölkerung am Familienwohnsitz.

Ausländer: Alle Personen, die nicht Deutsche im Sinne des Art. 116 Abs. 1 GG sind. Dazu zählen auch die Staatenlosen und die Personen mit "ungeklärter" Staatsangehörigkeit. Deutsche, die zugleich eine fremde Staatsangehörigkeit besitzen, gehören nicht zu den Ausländern. Die Mitglieder der Stationierungstreitkräfte sowie der ausländischen diplomatischen und konsularischen Vertretungen im Bundesgebiet unterliegen mit ihren Familienangehörigen nicht den Bestimmungen des Ausländergesetzes und werden somit auch statistisch nicht erfaßt.

Gemeindegrößenklassen: Die Zuordnung geht von der Einwohnerzahl aus. Aus ihr allein läßt sich jedoch nicht sicher auf die Struktur der Gemeinden schließen; auf die früher übliche Unterscheidung nach ländlichen Gemeinden, Landstädten, Kleinstädten usw. wird daher verzichtet.

Staatsangehörigkeit: Unter Staatsangehörigkeit wird die rechtliche Zugehörigkeit einer Person zu einem bestimmten Staat verstanden. Personen, die nach dem Grundgesetz (Artikel 116 Abs. 1) den Personen mit deutscher Staatsangehörigkeit gleichgestellt sind, werden als Deutsche nachgewiesen. Personen, die sowohl die deutsche als auch eine ausländische Staatsangehörigkeit angeben, werden ebenfalls als Deutsche erfaßt.

Haushalte und Familien

Bezugsperson: Um die Haushalte und Familien in der Statistik typisieren zu können, wird eine Bezugsperson angegeben. Das ist die Person, die sich im Erhebungsbogen als solche

bezeichnet. Ihre Erhebungsmerkmale (z. B. Alter, Familienstand, Nettoeinkommen) werden dann in der Statistik nachgewiesen.

Haushalt: Als Haushalt (Privathaushalt) zählt jede zusammenwohnende und eine wirtschaftliche Einheit bildende Personengemeinschaft sowie Personen, die allein wohnen und wirtschaften (z.B. Einzeluntermieter). Zum Haushalt können verwandte und familienfremde Personen gehören (z.B. Hauspersonal). Anstalten gelten nicht als Haushalte, können aber Privathaushalte beherbergen (z.B. Haushalt des Anstaltsleiters). Haushalte mit mehreren Wohnungen werden u.U. mehrfach gezählt (s. Bevölkerung in Privathaushalten).

Die Zahl der Haushalte stimmt mit derjenigen der Familien nicht überein, weil es bei den Haushalten zu Doppelzählungen kommen kann (vgl. Methodische Hinweise). Ferner ist zu beachten, daß in einem Haushalt einerseits mehrere Familien wohnen können, andererseits aber ledige Personen ohne Kinder, die nicht zu den Familien zählen, einen Haushalt bilden können.

Haushaltsgröße: Zahl der Haushaltsmitglieder.

Haushaltsmitglieder: Alle zu einem Haushalt gehörenden Personen. Haben sie an einem anderen Ort einen weiteren Wohnsitz, so werden sie auch dort zu dem betreffenden Haushalt gezählt (Doppelzählungen).

Alleinstehende Personen: Verheiratet getrenntlebende, verwitwete oder geschiedene Personen mit oder ohne Kinder, sowie Ledige mit Kindern. Personen, die für sich alleine in einem Haushalt wohnen und wirtschaften, gleichgültig welchen Familienstand sie haben (Eiersonenhaushalte) werden als alleinlebende Personen bezeichnet.

Generationen: Die Zahl der Generationen im Haushalt richtet sich nach dem direkten, geradlinigen Abstammungsverhältnis der Haushaltsmitglieder zueinander. Dreigenerationenhaushalte sind z.B. Haushalte, in denen drei in direkter Linie miteinander verwandte Personengruppen leben, wie z.B. Großeltern, Eltern und Kinder. Haushalte, die nur aus Ehepaaren bestehen, werden als Eingenerationenhaushalte bezeichnet. In Generationenhaushalten können außerdem noch andere verwandte, verschwägerte oder familienfremde Personen außerhalb der Generationenfolge leben.

Familie: Familien sind Ehepaare bzw. alleinstehende Väter oder Mütter, die mit ihren ledigen Kindern zusammenleben (Zweigenerationenfamilie). In der Familienstatistik wird von einem idealtypisch abgegrenzten Familienzyklus ausgegangen; das bedeutet, daß als Familie auch Ehepaare vor der Geburt eines Kindes gelten (sog. »Kernfamilie«). Haben die Kinder den elterlichen Haushalt verlassen, verbleibt eine »Restfamilie«. Zur Kategorie der Restfamilien gehören auch verheiratet Getrenntlebende, Verwitwete und Geschiedene, d.h. Personen, die zu einem früheren Zeitpunkt verheiratet waren, nicht jedoch alleinstehende Ledige. Nach dieser Abgrenzung des Familienbegriffs können in einem Privathaushalt mehrere Familien leben.

Familienstand: Es wird zwischen Ledigen, Verheirateten (zusammen- oder getrenntlebend), Verwitweten oder Geschiedenen unterschieden. Personen, deren Ehegatte vermißt ist, gelten als verheiratet und Personen, deren Ehegatte für tot erklärt worden ist, als verwitwet. Verheiratet Getrenntlebende sind solche Personen, deren Ehepartner sich am Stichtag der Erhebung zeitweilig oder dauernd nicht im Haushalt aufgehalten und für den der befragte Ehegatte keine Angaben gemacht hat. Die Zahlen der verheirateten Männer und Frauen brauchen nicht völlig übereinzustimmen, da der Wohnsitz eines Ehegatten auch außerhalb des Bundesgebietes liegen kann, bzw. Doppelzählungen vorkommen können.

Kinder: Ledige Personen, die mit ihren Eltern oder einem Elternteil, etwa der geschiedenen Mutter, in einem Haushalt zusammenleben. Eine Altersbegrenzung für die Zählung als Kind besteht nicht.

Ledige Personen, von denen kein Elternteil im Haushalt lebt, werden nicht als Kinder gezählt.

Als Kinder gelten auch ledige Stief-, Adoptiv- oder Pflegekinder, sofern die o.g. Voraussetzungen zutreffen.

Schüler und Studierende: Besucher von allgemeinbildenden und berufsbildenden Schulen (Berufsfach- und Fachschule) bzw. Hochschulen, auch wenn sie nebenher erwerbstätig sind.

Berufsschüler werden nicht zu den Schülern, sondern zu den Erwerbstätigen gerechnet.

Erwerbstätigkeit

Beteiligung am Erwerbsleben (Erwerbskonzept): In der Gliederung nach der Beteiligung am Erwerbsleben wird zwischen Erwerbspersonen und Nichterwerbspersonen unterschieden.

Erwerbspersonen sind Personen mit Wohnsitz im Bundesgebiet (Inländerkonzept), die eine unmittelbar oder mittelbar auf Erwerb gerichtete Tätigkeit ausüben oder suchen (Selbständige, Mithelfende Familienangehörige, Abhängige), unabhängig von der Bedeutung des Ertrages dieser Tätigkeit für ihren Lebensunterhalt und ohne Rücksicht auf die von ihnen tatsächlich geleistete oder vertragsmäßig zu leistende Arbeitszeit.

Die Erwerbspersonen setzen sich zusammen aus den Erwerbstätigen und den Erwerbslosen. Erwerbstätige sind Personen, die in einem Arbeitsverhältnis stehen (einschl. Soldaten und Mithelfende Familienangehörige) oder selbständig ein Gewerbe oder eine Landwirtschaft betreiben oder einen freien Beruf ausüben. Erwerbslose sind Personen ohne Arbeitsverhältnis, die sich um eine Arbeitsstelle bemühen, unabhängig davon, ob sie beim Arbeitsamt als Arbeitslose gemeldet sind. Insofern ist der Begriff der Erwerbslosen umfassender als der Begriff der Arbeitslosen. Andererseits zählen Arbeitslose, die vorübergehend geringfügige Tätigkeiten ausüben, nach dem Erwerbskonzept (Volkszählung, Mikrozensus) nicht zu den Erwerbslosen, sondern zu den Erwerbstätigen.

Erfragt wird neben der ersten Tätigkeit auch eine weitere Tätigkeit. Die in dem Band dargestellten Ergebnisse der Erwerbstätigkeit beziehen sich immer auf die einzige oder erste Tätigkeit.

Nach der Stellung im Beruf ergibt sich die Unterscheidung der Erwerbstätigen nach Selbständigen, Mithelfenden Familienangehörigen und Abhängigen.

Selbständige: Personen, die einen Betrieb oder eine Arbeitsstätte gewerblicher oder landwirtschaftlicher Art wirtschaftlich und organisatorisch als Eigentümer oder Pächter leiten (einschl. selbständige Handwerker) sowie alle freiberuflich Tätigen, Hausgewerbetreibende und Zwischenmeister.

Mithelfende Familienangehörige: Familienangehörige, die in einem landwirtschaftlichen oder nichtlandwirtschaftlichen Betrieb, der von einem Familienmitglied als Selbständiger geleitet wird, mithelfen, ohne hierfür Lohn oder Gehalt zu erhalten und ohne daß für sie Pflichtbeiträge zur gesetzlichen Rentenversicherung gezahlt werden.

Abhängige: Beamte, Angestellte, Arbeiter und Auszubildende.

Beamte: Personen in einem öffentlich-rechtlichen Dienstverhältnis des Bundes, der Länder, der Gemeinden und sonstiger Körperschaften des öffentlichen Rechts (einschl. der Beamtenanwärter und der Beamten im Vorbereitungsdienst), Richter und Soldaten, ferner Geistliche der zur Evangelischen Kirche in Deutschland gehörenden Kirchen und der Römisch-Katholischen Kirche.

Angestellte: Alle nichtbeamteten Gehaltsempfänger. Für die Zuordnung ist grundsätzlich die Stellung im Betrieb und nicht die Art des Versicherungsverhältnisses bzw. der Mitgliedschaft in der Rentenversicherung für Angestellte entscheidend. Leitende Angestellte gelten ebenfalls als Angestellte, sofern sie nicht Miteigentümer sind.

Arbeiter: Alle Lohnempfänger, unabhängig von der Lohnzahlungs- und Lohnabrechnungsperiode und der Qualifikation, ferner Heimarbeiter und Hausgehilfinnen.

Auszubildende in anerkannten Ausbildungsberufen: Personen, die in praktischer Berufsausbildung stehen (einschl. Praktikanten und Volontäre). Normalerweise münden kaufmännische und technische Ausbildungsberufe in einen Angestelltenberuf, gewerbliche Ausbildungsberufe in einen Arbeiterberuf ein. Die Auszubildenden sind, sofern nicht gesondert nachgewiesen, in den Zahlen der Angestellten bzw. Arbeiter enthalten.

Nichterwerbspersonen sind alle Personen, die keinerlei auf Erwerb gerichtete Tätigkeit ausüben oder suchen.

In den Tabellen sind die Erwerbslosen und Nichterwerbspersonen in einer Summe als Nichterwerbstätige zusammengefaßt.

Einkommensbezieher: Alle Personen, die erwerbstätig sind ohne Rücksicht darauf, ob sie auch überwiegend von Erwerbstätigkeit leben.

Ferner alle Personen, die ihren Lebensunterhalt überwiegend von Arbeitslosengeld/-hilfe, Rente und/oder dergleichen bestreiten. Unberücksichtigt bleiben Personen, die nicht erwerbstätig sind und überwiegend von Angehörigen (Eltern, Ehemann) leben.

Erwerbstätigenquoten: Prozentualer Anteil der

Erwerbstätigen an der jeweiligen Bevölkerungsgruppe.

Wöchentliche Arbeitszeit: Die in einer Woche normalerweise geleistete Arbeitszeit. Bei Personen mit mehr als einer Erwerbstätigkeit, wird nur die wöchentliche Arbeitszeit der ersten Tätigkeit angegeben.

3 Zusammenfassung der Ergebnisse

Privathaushalte

Im April 1982 gab es im Bundesgebiet 25,3 Mill. Privathaushalte. Davon waren 7,9 Mill. Einpersonen- und 17,4 Mill. Mehrpersonenhaushalte. Von diesen hatten die Zweipersonenhaushalte mit 7,3 Mill. den größten Anteil.

Im April 1982 wurden 25,3 Mill. Privathaushalte mit 61,6 Mill. Haushaltsmitgliedern ermittelt. Das entsprach einer durchschnittlichen Haushaltsgröße von 2,43 Personen. Läßt man die 7,9 Mill. Einpersonenhaushalte außer acht, so ergaben sich 17,4 Mill. Mehrpersonenhaushalte mit 53,6 Mill. Haushaltsmitgliedern und somit eine durchschnittliche Haushaltsgröße in Mehrpersonenhaushalten von 3,08 Personen.

Von den Privathaushalten insgesamt waren 31,3 % Einpersonenhaushalte und von diesen hatten 68,4 % eine Frau als Bezugsperson. In den 5,4 Mill. Einpersonenhaushalten mit weiblicher Bezugsperson lebten 3,1 Mill. Frauen oder 57,2 % im Alter von 65 Jahren und mehr.

Durchschnittlich lebten 2,43 Personen in einem Haushalt.

Abweichungen gegenüber der durchschnittlichen Haushaltsgröße von 2,43 Personen ergeben sich dann, wenn man die Zahlen für die Haushalte nach dem Geschlecht und den Altersgruppen der Bezugsperson berechnet. Eine durchschnittliche Haushaltsgröße von 3,13 Personen hatten 7,5 Mill. Haushalte mit einer männlichen Bezugsperson im Alter von 25 bis unter 45 Jahren. Dagegen betrug die durchschnittliche Haushaltsgröße in 3,4 Mill. Haushalten mit weiblicher Bezugsperson im Alter von 65 Jahren und mehr 1,12 Personen je Haushalt.

9,9 Mill. Bezugspersonen waren nicht erwerbstätig, 6,5 Mill. übten eine Tätigkeit als Arbeiter aus.

Von den 25,3 Mill. Bezugspersonen waren 9,9 Mill. (39,0 %) nicht erwerbstätig. 6,5 Mill. (25,5 %) waren als Arbeiter tätig. Von 5,4 Mill. in Einpersonenhaushalten lebenden Frauen gingen 1,4 Mill. (25,8 %) einer Erwerbstätigkeit nach und rd. drei Viertel (74,2 %) waren nicht erwerbstätig. Unter diesen wiederum waren 3,0 Mill. (75,2 %) Rentnerinnen u.dgl. im Alter von 65 Jahren und mehr.

Jede 8. in Privathaushalten lebende Person wohnte und wirtschaftete für sich alleine.

Von den 61,6 Mill. in Haushalten lebenden Personen lebten 12,9 % für sich allein (als Einpersonenhaushalte) und zwar 5,4 Mill. (8,8 %) Frauen und 2,5 Mill. (4,1 %) Männer.

Familien

66,1 % der im April 1982 gezählten Familien bestanden aus Ehepaaren ohne bzw. mit in der Familie lebenden ledigen Kindern. Ein Drittel waren Alleinstehende mit oder ohne Kinder.

Im April 1982 lebten im Bundesgebiet 22,9 Mill. Familien. 15,1 Mill. (66,1 %) waren Ehepaare ohne bzw. mit in der Familie lebenden ledigen Kindern, in 33,9 % waren es Familien mit alleinstehenden Bezugspersonen, von denen war in 77,5 % (6,0 Mill.) eine Frau die Bezugsperson.

In 8,2 Mill. Familien lebten 13,5 Mill. Kinder unter 18 Jahren. In 7,2 Mill. Familien, die aus Ehepaaren bestanden, lebten 12,2 Mill. Kinder dieser Altersgruppe, d.s. 90,2 % Familien mit schulpflichtigen Kindern (6 bis unter 15 Jahren) gab es 4,9 Mill., darunter 4,4 Mill. (89,4 %) Ehepaare.

In fast der Hälfte der Familien mit Kindern lebte nur 1 Kind.

Von den 10,9 Mill. Familien mit ledigen Kindern hatten 5,1 Mill. (47,3 %), also fast die Hälfte 1 Kind, 3,9 Mill. (etwa ein Drittel) 2 Kinder, 1,3 Mill. (11,9 %) 3 Kinder und 543 700 (5,0 %) 4 Kinder und mehr.

4,9 Mill. (45,1 %) der Familien mit Kindern hatten eine Bezugsperson im Alter von 30 bis unter 45 Jahren, darunter waren 4,3 Mill. Ehepaare.

89,9 % der Familien lebten in Einfamilienhaushalten.

20,6 Mill. Familien (89,9 %) der 22,9 Mill. ermittelten Familien lebten für sich alleine in einem Haushalt, davon 24,0 % in Einpersonnen- und 76,0 % in Mehrpersonnenhaushalten. Nur 2,3 Mill. Familien (10,1 %) lebten mit einer oder weiteren Familien in einem Haushalt.

Durchschnittlich lebten fast 2 ledige Kinder in Familien mit Kindern.

In 100 Familien mit ledigen Kindern lebten durchschnittlich 177 Kinder. Wenn die Familien aus Ehepaaren mit Kindern bestanden, so kamen auf 100 Familien 183 Kinder. Auf je 100 Familien mit alleinstehendem Vater kamen 143 und mit alleinstehender Mutter 148 Kinder.

13,5 Mill., d.s. rund sechs Zehntel aller Bezugspersonen, waren erwerbstätig.

13,5 Mill. (58,9 %) aller Bezugspersonen standen im Erwerbsleben. Von 100 Bezugspersonen ohne ledige Kinder in der Familie waren 36 am Erwerbsleben beteiligt und von 100 Bezugspersonen mit ledigen Kindern in der Familie waren es 84. Das hing mit dem Alter der Bezugsperson zusammen; denn Bezugspersonen ohne (noch) in der Familie lebende Kinder waren im Durchschnitt wesentlich älter als die mit Kindern in der Familie.

Frauen und Mütter

Von den 27,0 Mill. Frauen im Alter von 15 Jahren und mehr waren im April 1982 10,2 Mill. (37,7 %) erwerbstätig. Die Erwerbstätigenquote sowohl für Mütter mit Kindern unter 18 Jahren als auch mit Kindern im schulpflichtigen Alter war rd. 44 %.

Mütter mit Kindern unter 18 Jahren hatten im Alter von 25 bis unter 45 Jahren die höchste Erwerbsbeteiligung.

2,5 Mill. verheiratete und 430 000 alleinstehende Mütter mit Kindern unter 18 Jahren waren als Beamtinnen, Angestellte oder Arbeiterinnen außerhalb der Land- und Forstwirtschaft erwerbstätig.

2,6 Mill. verheiratete erwerbstätige Frauen in abhängiger Stellung außerhalb der Land- und Forstwirtschaft arbeiteten normalerweise 40 Stunden und mehr in der Woche.

Ohne Rücksicht auf die normalerweise geleistete Wochenarbeitszeit waren im April 1982 von den 27,0 Mill. Frauen im Alter von 15 Jahren und mehr 10,2 Mill. oder 37,7 % erwerbstätig. Verheiratete Frauen gingen zu 39,1 % und alleinstehende Frauen zu 36,0 % einer Erwerbstätigkeit nach.

Rd. 44 % der Mütter sowohl mit Kindern unter 18 Jahren als auch mit Kindern im schulpflichtigen Alter (6 bis unter 15 Jahren) hatten angegeben erwerbstätig zu sein.

Von den Müttern mit schulpflichtigen Kindern hatten die Ledigen mit 73,4 % und die Geschiedenen mit 66,0 % weit über dem Durchschnitt liegende Erwerbsquoten.

Mütter im Alter von 25 bis unter 35 Jahren mit Kindern unter 18 Jahren in der Familie beteiligten sich mit 43,4 % und im Alter von 35 bis unter 45 Jahren mit 47,9 % am Erwerbsleben. Bei den verheirateten Müttern lauteten die Quoten 41,7 % bzw. 45,8 %, bei alleinstehenden Müttern 61,3 % bzw. 68,8 %.

Von 7,2 Mill. verheirateten Müttern mit Kindern unter 18 Jahren waren 2,5 Mill. (34,3 %) außerhalb der Land- und Forstwirtschaft in abhängiger Stellung erwerbstätig, und zwar 58,1 % mit 1 Kind, 33,5 % mit 2 Kindern, 8,4 % mit 3 Kindern und mehr.

782 600 alleinstehende Mütter hatten Kinder unter 18 Jahren in der Familie. Von diesen Müttern waren 430 000 (54,9 %) als Abhängige außerhalb der Land- und Forstwirtschaft tätig. Von diesen 430 000 Müttern hatten 72,8 % 1 Kind, 23,2 % 2 Kinder und 4,0 % 3 Kinder und mehr.

Von den 5,9 Mill. verheirateten erwerbstätigen Frauen arbeiteten 2,6 Mill. (44,6 %) als Abhängige außerhalb der Land- und Forstwirtschaft normalerweise 40 Stunden und mehr. Von diesen hatten 60,5 % überhaupt kein Kind oder keine Kinder unter 18 Jahren, 23,9 % 1 Kind und 15,6 % 2 Kinder und mehr unter 18 Jahren.

Von 2,4 Mill. verheirateten abhängig erwerbstätigen Frauen außerhalb der Land- und Forstwirtschaft, die keine Kinder oder keine Kinder unter 18 Jahren hatten, arbeiteten 1,6 Mill. oder 65,8 % 40 Stunden und mehr in der Woche.

Im April 1982 hatten 1,7 Mill. Privathaushalte eine Bezugsperson mit ausländischer Staatsangehörigkeit.

1,5 Mill. Familien hatten eine ausländische Bezugsperson, darunter waren 268 300 Ehepaare ohne Kinder und 880 300 Ehepaare mit 1,9 Mill. ledigen Kindern in der Familie.

46,4 % der Frauen mit ausländischer Staatsangehörigkeit gingen einer Erwerbstätigkeit nach.

19,2 Mill. ledige Kinder und Jugendliche lebten 1982 in Privathaushalten, darunter waren 35,7 % im Alter von 6 bis unter 15 Jahren.

28,3 % der ledigen Kinder in Privathaushalten lebten in Großstädten.

Ausländer

Unter den 25,3 Mill. Privathaushalten hatten im April 1982 1,7 Mill., d.s. 6,6 %, eine Bezugsperson mit ausländischer Staatsangehörigkeit. In diesen Haushalten lebten 4,9 Mill. Haushaltsmitglieder. Unter diesen 1,7 Mill. Haushalten waren die Einpersonenhaushalte mit 419 200 (25,1 %) am stärksten vertreten. Die durchschnittliche Haushaltsgröße betrug für die Haushalte mit ausländischen Bezugspersonen insgesamt 2,95 Personen und für die Mehrpersonenhaushalte 3,60 Personen.

Nach der Familienstruktur untergliedert setzten sich die 1,5 Mill. Familien mit einer ausländischen Bezugsperson wie folgt zusammen: 268 300 Ehepaare ohne Kinder (17,9 %), 880 300 Ehepaare mit ledigen Kindern in der Familie (58,6 %), 215 900 alleinstehende Männer ohne oder mit Kindern (14,4 %) und 136 700 alleinstehende Frauen (9,1 %), und zwar 5,7 % ohne Kinder und 3,4 % mit ledigen Kindern in der Familie.

Im Durchschnitt lebten 214 ledige Kinder in 100 Familien mit Kindern, die aus Ehepaaren bestanden und bei denen die Bezugsperson Ausländer war.

Von den 1,4 Mill. Frauen im Alter von 15 Jahren und mehr mit ausländischer Staatsangehörigkeit waren 659 800 (46,4 %) erwerbstätig, und zwar überwiegend als Abhängige außerhalb der Land- und Forstwirtschaft. Von den erwerbstätigen Frauen hatten 284 900 (43,2 %) kein lediges Kind in der Familie und 374 900 (56,8 %) 721 000 ledige Kinder in der Familie.

Ledige Kinder und Jugendliche

Im April 1982 lebten 19,2 Mill. ledige Kinder und Jugendliche in Privathaushalten. Davon waren 3,4 Mill. (17,9 %) unter 6 und 6,9 Mill. (35,7 %) 6 bis unter 15 Jahre alt, 3,2 Mill. (16,6 %) standen im Alter von 15 bis unter 18 Jahren und 5,7 Mill. (29,7 %) waren volljährig, d.h. 18 Jahre und älter.

28,3 % (5,4 Mill.) der 19,2 Mill. ledigen Kinder in Privathaushalten lebten in Großstädten, über ein Viertel jeweils in Gemeinden mit 5 000 bis unter 20 000 bzw. 20 000 bis unter 100 000 Einwohnern und 17,2 % (3,3 Mill.) in Gemeinden unter 5 000 Einwohnern.

Über ein Drittel der ledigen Kinder unter 18 Jahren lebten in Privathaushalten mit 5 Personen und mehr.

3,3 Mill. Kinder im Alter von 6 bis unter 15 Jahren hatten keine Geschwister in diesem Alter.

Im Durchschnitt lebten in 100 Familien mit Kindern 177 ledige Kinder (ohne Altersbegrenzung).

Rund neun Zehntel der ledigen Kinder lebten in Familien, die aus Ehepaaren bestanden.

Vier Zehntel der ledigen Kinder lebten in Familien mit 2 Kindern.

Über 1 Mill. Kinder im Alter von 3 bis unter 6 Jahren (538 300 Knaben und 499 200 Mädchen) besuchten einen Kindergarten.

Von den 13,5 Mill. ledigen Kindern unter 18 Jahren lebten 4,7 Mill. (35,1 %) in Privathaushalten mit 5 Personen und mehr. Nach der Kinderzahl dieser Haushalte hatten 7,8 % keine Geschwister entsprechenden Alters, 20,3 % lebten in Haushalten mit 2 Kindern, 46,7 % in Haushalten mit 3 Kindern und 25,2 % in Haushalten mit 4 Kindern und mehr im Alter von unter 18 Jahren.

Von der Gesamtzahl der 6,9 Mill. Kinder im Alter von 6 bis unter 15 Jahren lebten in Privathaushalten mit einem Kind dieses Alters 3,3 Mill. (48,5 %), mit 2 Kindern 2,6 Mill. (38,3 %), mit 3 Kindern 0,7 Mill. (10,1 %) und in Haushalten mit 4 Kindern und mehr dieses Alters 0,2 Mill. (3,1 %).

Durchschnittlich 177 ledige Kinder (ohne Altersbegrenzung) lebten in 100 Familien mit ledigen Kindern. Mit 100 verheiratet zusammenlebenden Eltern waren es 183 Kinder, in je 100 Familien mit einem alleinstehenden Vater 143 und mit einer alleinstehenden Mutter 148 Kinder. Wenn man nur von Familien mit Kindern unter 18 Jahren ausgeht, so war der Durchschnitt in der o.g. Reihenfolge wie folgt: 165; 168; 136 und 145 Kinder je 100 Familien.

Von den 19,2 Mill. ledigen Kindern lebten 16,8 Mill. (87,3 %) mit verheiratet zusammenlebenden Eltern, 2,0 % (386 700) lebten mit ihrem alleinstehenden Vater und 10,7 % (2,0 Mill.) mit ihrer alleinstehenden Mutter zusammen. 706 600 ledige Kinder hatten eine geschiedene Mutter, d.i. über ein Drittel der ledigen Kinder von alleinstehenden Müttern.

Von den 19,2 Mill. ledigen Kindern lebten 5,1 Mill. (26,7 %) in Familien mit 1 Kind, 7,8 Mill. (40,4 %) in Familien mit 2 Kindern, 3,9 Mill. (20,2 %) in Familien mit 3 Kindern und 2,4 Mill. (12,7 %) in Familien mit 4 Kindern und mehr.

Von den 1,7 Mill. Kindern im Alter von 3 bis unter 6 Jahren besuchten über 1 Mill., d.s. rd. 60 von 100 Kindern (61,7 %) einen Kindergarten. Von den 535 000 Kindern der gleichen Altersgruppe mit verheiratet zusammenlebenden Eltern und einer erwerbstätigen Mutter waren 365 800 (68,4 %) Kindergartenkinder. Von 100 Kindern alleinstehender erwerbstätiger Mütter besuchten 72 einen Kindergarten.

9,9 Mill. ledige Kinder in Familien standen in schulischer Ausbildung.

9,9 Mill. (65,5 %) der 15,1 Mill. ledigen Kinder in Familien im Alter von 6 bis unter 30 Jahren waren in schulischer Ausbildung, 4,1 Mill. (27,5 %) erwerbstätig (darunter 1,3 Mill. = 31,2 % in beruflicher Ausbildung) und 1,1 Mill. (7,0 %) weder in schulischer/beruflicher Ausbildung noch erwerbstätig.

Von den 9,9 Mill. in schulischer Ausbildung befindlichen ledigen Kindern in Familien besuchten 66,0 % eine Grund-, Haupt- oder Realschule, 23,3 % ein Gymnasium, 5,4 % eine Berufsfach-, Fach- oder Technikerschule bzw. Ingenieur- oder Höhere Fachschule und 4,9 % studierten an einer Hochschule oder Universität. Für 0,4 % wurde keine Schulart genannt.

**ALTERSAUFBAU
UND FAMILIENSTANDSGLIEDERUNG DER WOHNBEVÖLKERUNG
AM 31.12.1981**

Ledig
 Verheiratet
 Verwitwet
 Geschieden

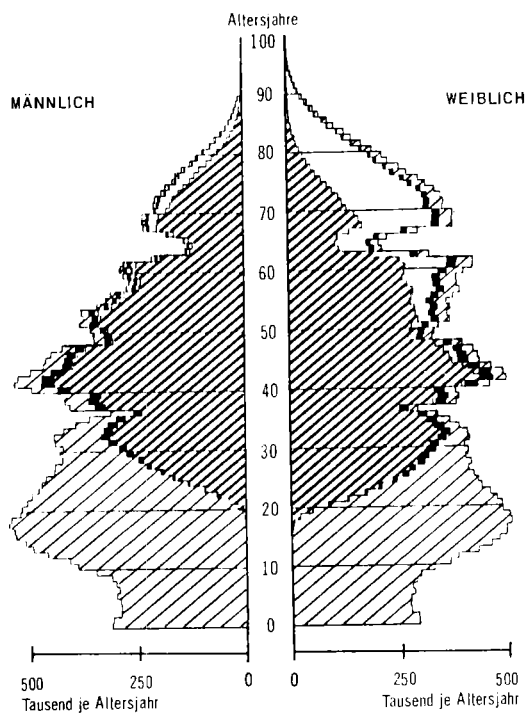

Statistisches Bundesamt 83 0730

**PRIVATHAUSHALTE IM APRIL 1982¹⁾
NACH GEMEINDEGRÖSSENKLASSEN UND ZAHL DER PERSONEN**

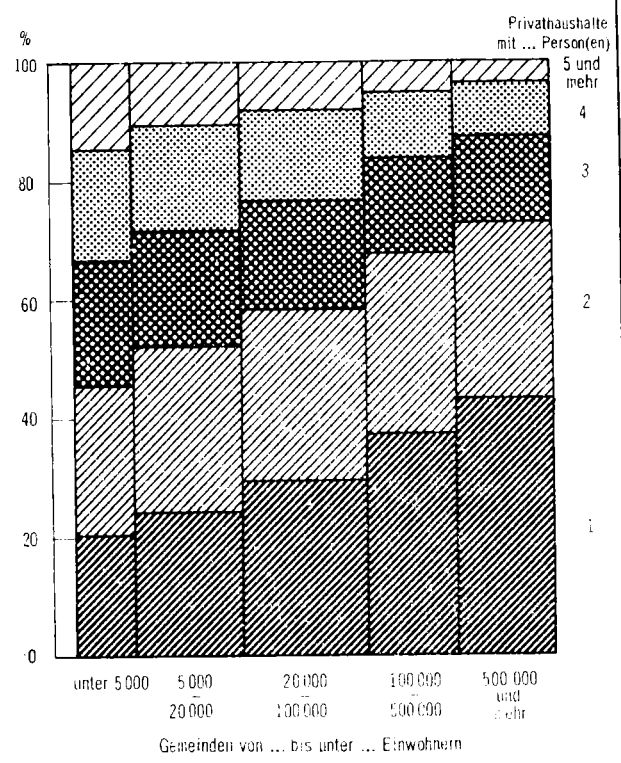

1) Ergebnis des Mikrozensus.

Statistisches Bundesamt 83 0731

PRIVATHAUSHALTE NACH HAUSHALTSGROSSE¹⁾

Mehrpersonenhaushalte
 Einpersonenhaushalte

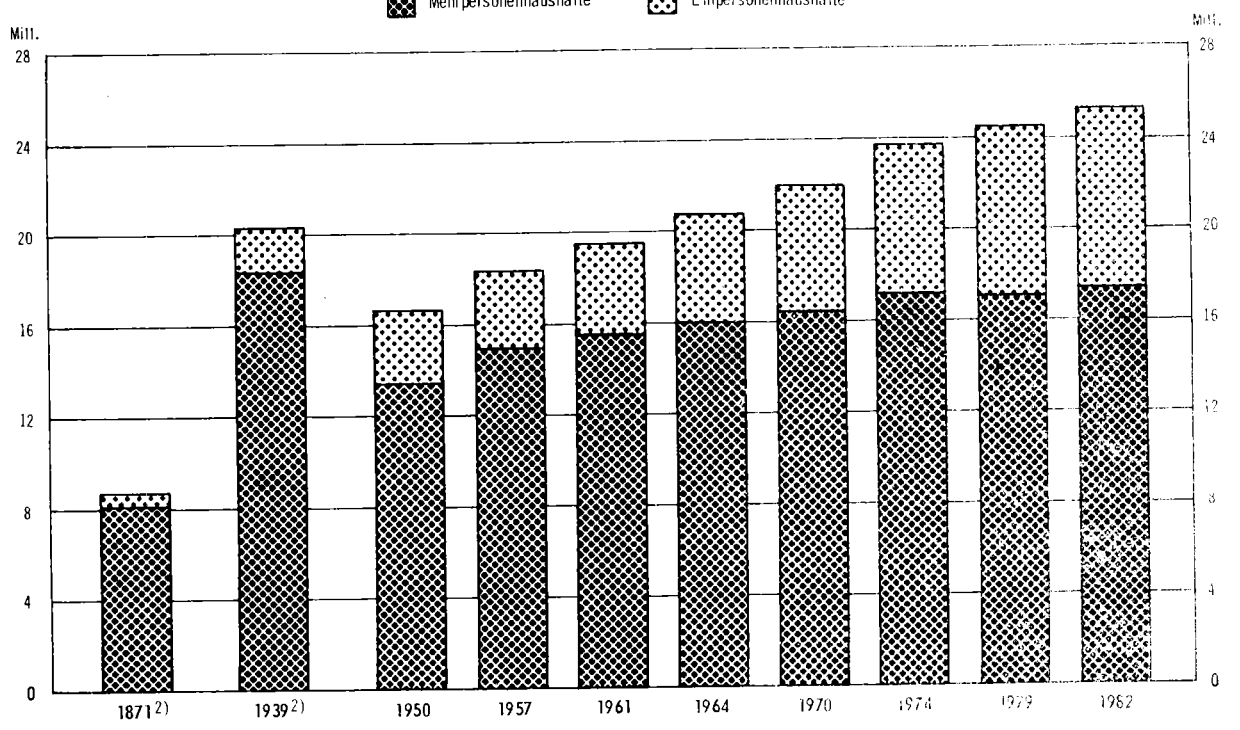

1) Bis 1939, 1950, 1961 und 1970 Ergebnis der Volkszählung; sonst Ergebnis des Mikrozensus. – 1950 Wohnbevölkerung, 1957 bis 1964 weite erhaltene Familienkreis, 1970 Bevölkerung in Privathaushalten. – 2) Reichsgebiet; 1939: Gebietsstand 31.12.1937.

Statistisches Bundesamt 83 0732

ERWERBSTÄTIGE BEZUGSPERSONEN IM APRIL 1982 ¹⁾ NACH MONATLICHEM HAUSHALTSNETTOEINKOMMEN UND STELLUNG IM BERUF

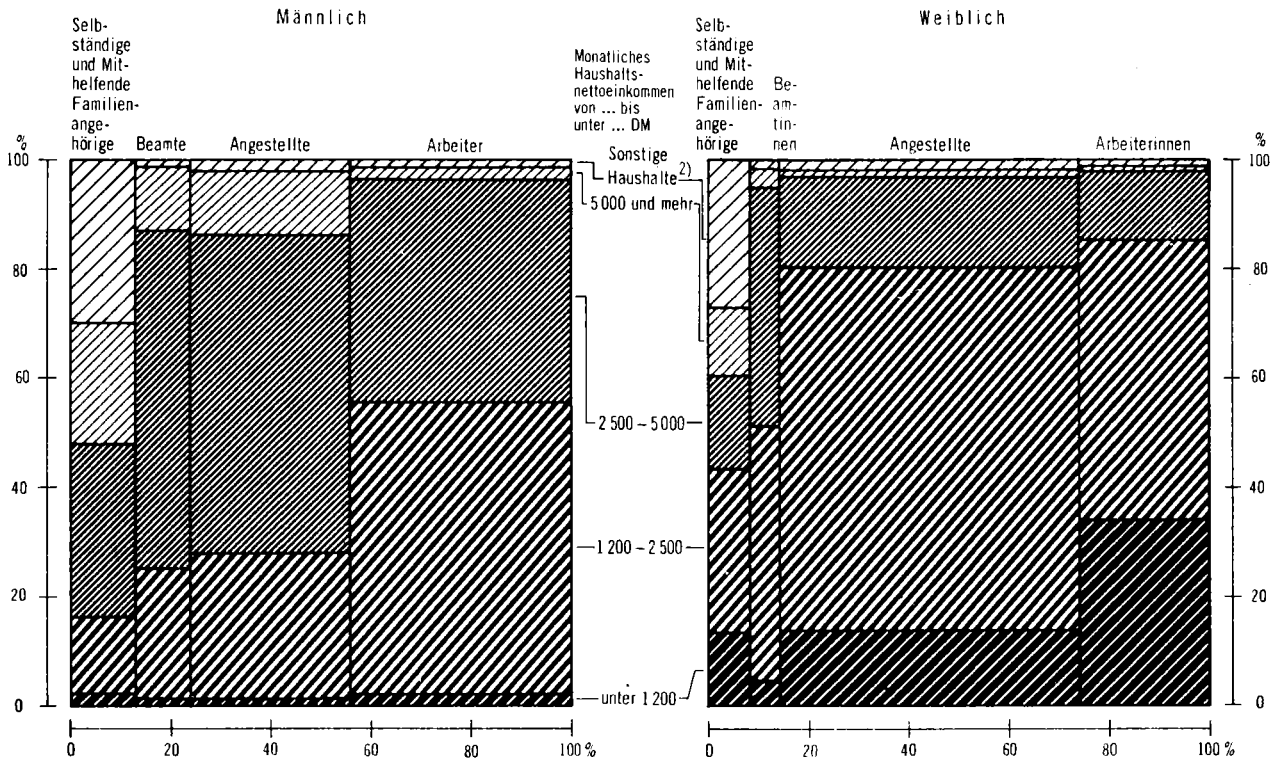

1) Ergebnis des Mikrozensus.- 2) Haushalte, deren Bezugsperson Selbständiger Landwirt oder Mit-helfender Familienangehöriger ist, sowie ohne Angaben.

Statistisches Bundesamt 830733

FAMILIEN NACH IHRER ZUSAMMENSETZUNG ¹⁾

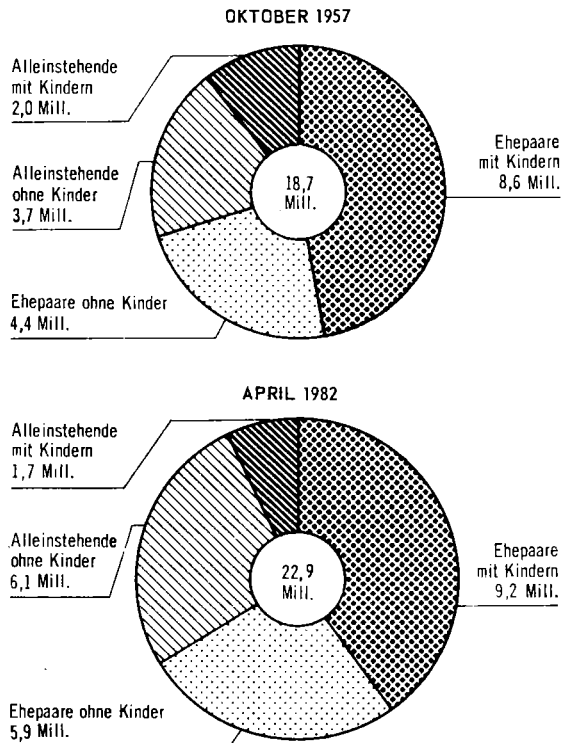

1) Ergebnis des Mikrozensus.

Statistisches Bundesamt 83 0734

FAMILIEN IM APRIL 1982 ¹⁾ NACH ZAHL DER LEDIGEN KINDER IN DER FAMILIE

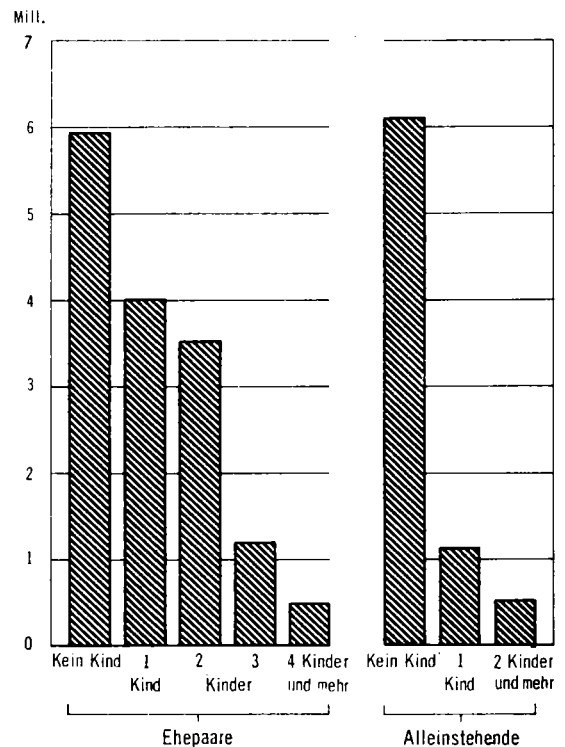

1) Ergebnis des Mikrozensus.

Statistisches Bundesamt 83 0735

BEZUGSPERSONEN MIT LEDIGEN KINDERN IN DER FAMILIE IM APRIL 1982 ¹⁾
NACH ALTER, BETEILIGUNG AM ERWERBSLEBEN UND STELLUNG IM BERUF

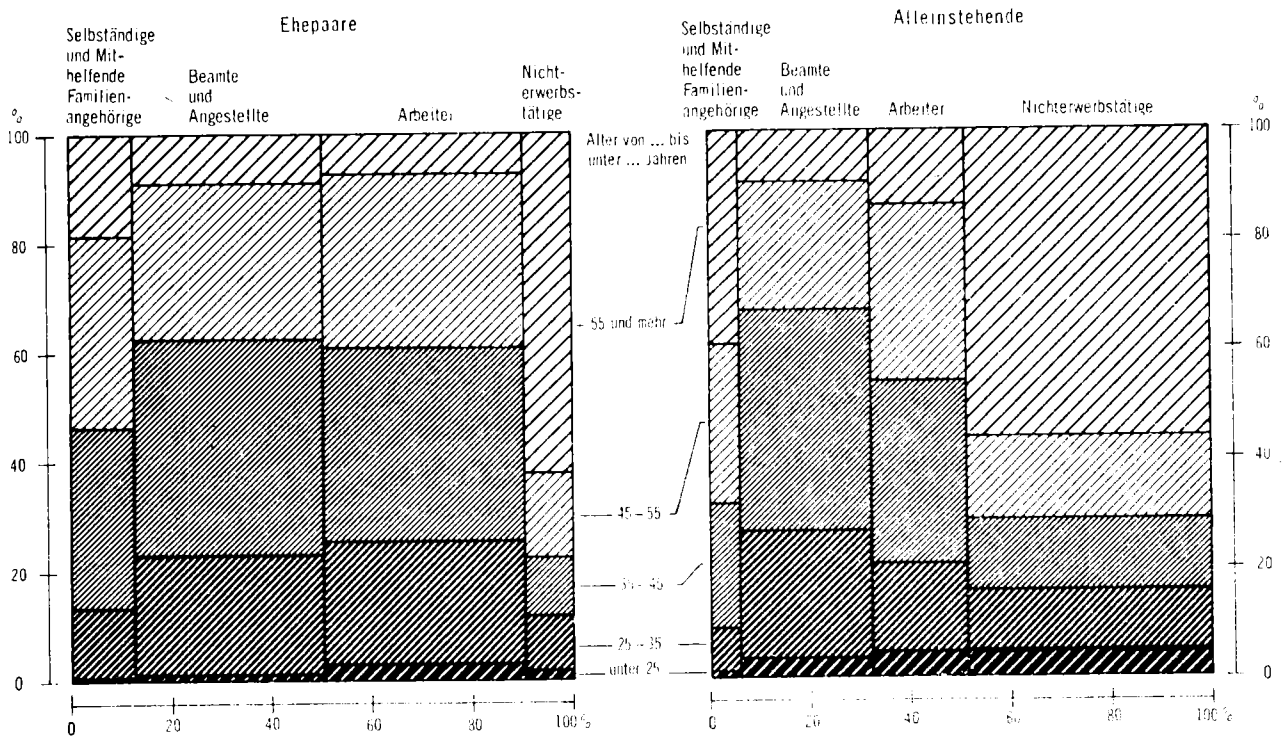

1) Ergebnis des Mikrozensus.

Statistisches Bundesamt 63/9738

DURCHSCHNITTLICHE KINDERZAHL IN FAMILIEN IM APRIL 1982 ¹⁾

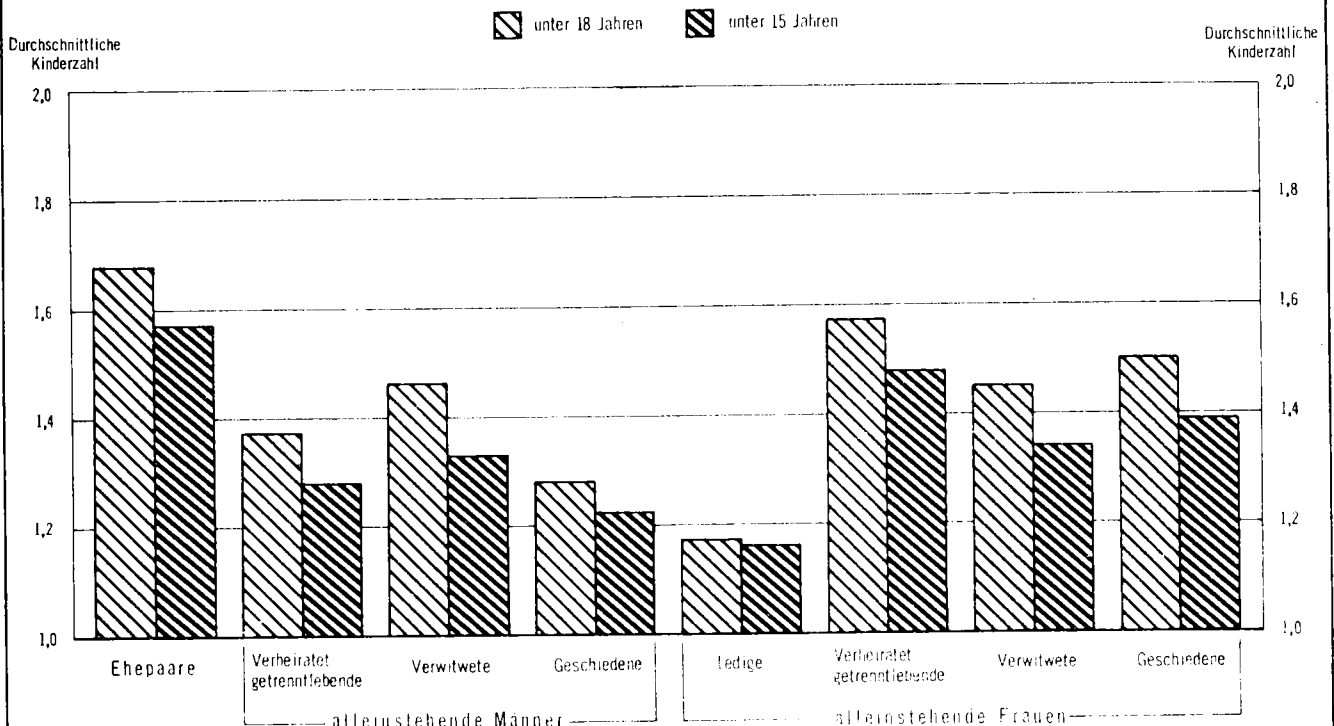

1) Ergebnis des Mikrozensus. - Kinder der jeweiligen Altersgruppe bezogen auf die Familien mit Kindern der entsprechenden Altersgruppe.

Statistisches Bundesamt 63/9737

FRAUEN¹⁾ NACH AUSGEWÄHLTEN STATISTISCHEN MERKMALEN 1950 BIS 1982
1950 = 100

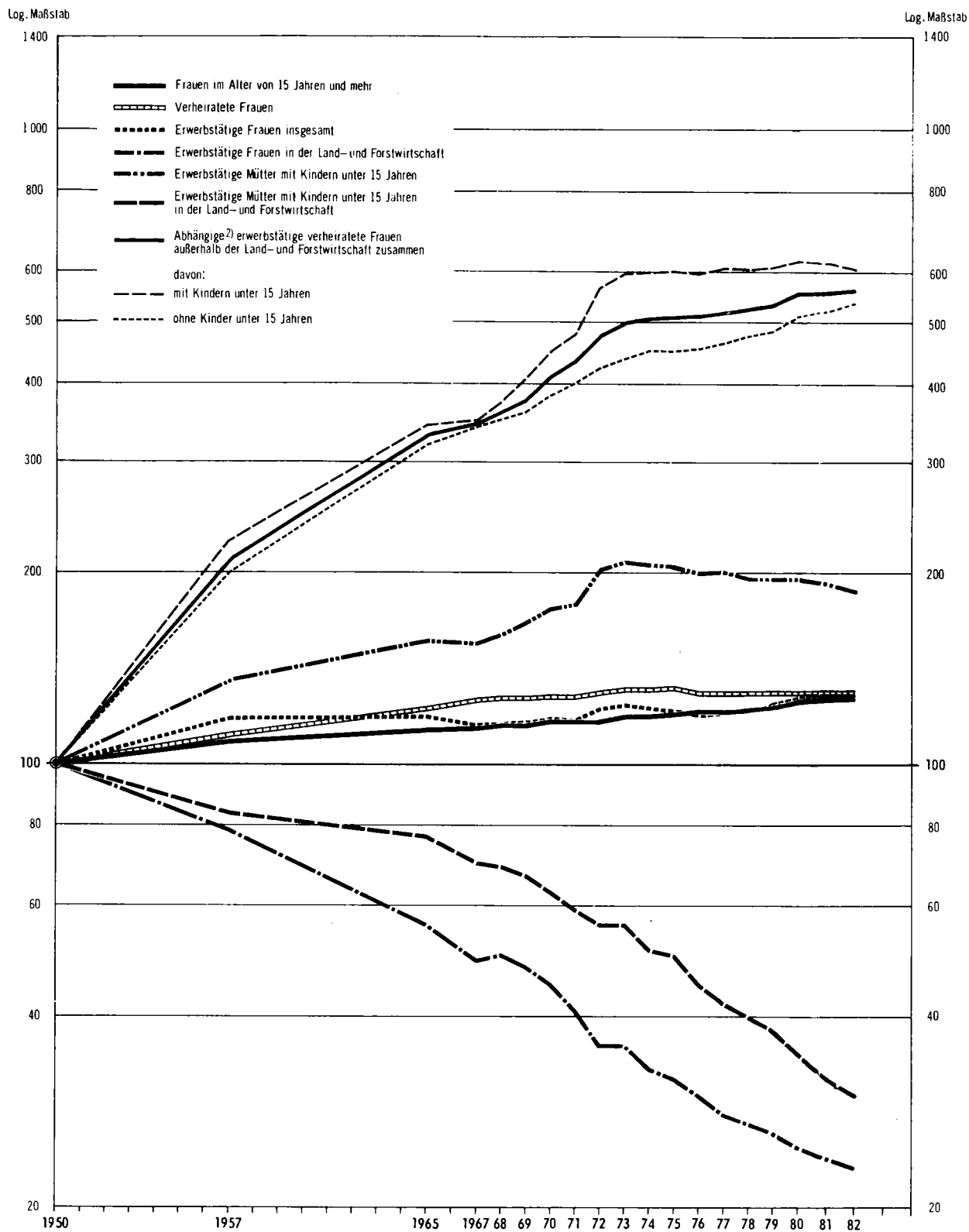

1) Ohne Anstaltsbevölkerung.— 2) Arbeiterinnen, Angestellte, Beamtinnen.

Tabellenteil

1 Zusammenfassende Übersicht

1.1 Strukturdaten 1982 aus dem Bereich der Haushalts- und Familienstatistik

Gegenstand der Nachweisung	1 000	%	Gegenstand der Nachweisung	1 000	%
<u>Privathaushalte</u>					
Nach Haushaltsgröße			Nach Beteiligung am Erwerbsleben und Stellung im Beruf der Bezugsperson insgesamt		
insgesamt	25 336	100	insgesamt	25 336	100
Einpersonenhaushalte	7 926	31,3	in Einpersonenhaushalten	7 926	31,3
Mehrpersonenhaushalte	17 410	68,7	Erwerbstätige	2 866	11,3
mit 2 Personen	7 283	28,7	Selbständige und Mith. Familienangehörige	239	0,9
mit 3 Personen	4 474	17,7	Beamte	258	1,0
mit 4 Personen	3 636	14,4	Angestellte	1 367	5,4
mit 5 Personen und mehr	2 017	8,0	Arbeiter	1 002	3,9
			Nichterwerbstätige	5 060	19,9
			darunter: Rentner u. dgl.	4 595	18,1
mit deutscher Bezugsperson			in Mehrpersonenhaushalten		
insgesamt	23 668	100	Erwerbstätige	17 410	74,4
Einpersonenhaushalte	7 507	31,7	Selbständige und Mith. Familienangehörige	1 727	7,4
Mehrpersonenhaushalte	16 161	68,3	Beamte	1 277	5,5
mit 2 Personen	6 962	29,4	Angestellte	4 134	17,5
mit 3 Personen	4 160	17,6	Arbeiter	5 449	23,2
mit 4 Personen	3 298	13,9	Nichterwerbstätige	4 822	20,7
mit 5 Personen und mehr	1 742	7,4	darunter: Rentner u. dgl.	4 275	18,5
mit ausländischer Bezugsperson			Nach monatlichem Haushaltsnettoeinkommen (von ... bis unter ... DM) insgesamt		
insgesamt	1 668	100	insgesamt	25 336	100
Einpersonenhaushalte	419	25,1	in Einpersonenhaushalten	7 926	31,3
Mehrpersonenhaushalte	1 248	74,9	unter 600	646	2,5
mit 2 Personen	321	19,2	600 - 1 200	2 800	11,0
mit 3 Personen	314	18,8	1 200 - 1 800	2 478	9,8
mit 4 Personen	339	20,3	1 800 - 2 500	1 182	4,7
mit 5 Personen und mehr	275	16,5	2 500 - 3 000	251	1,0
			3 000 - 3 500	128	0,5
			3 500 - 4 000	61	0,2
			4 000 - 5 000	52	0,2
			5 000 und mehr	55	0,2
Nach Gemeindegrößenklassen (Gemeinden mit ... bis unter ... Einwohner)			Selbständige Landwirte, Mithelfende Familienangehörige, ohne Angabe		
insgesamt	25 336	100	insgesamt	273	1,1
unter 5 000	3 115	12,3	in Mehrpersonenhaushalten	17 410	63,8
5 000 - 10 000	2 331	9,2	unter 600	73	0,3
10 000 - 20 000	3 394	13,4	600 - 1 200	732	2,7
20 000 - 50 000	4 100	16,2	1 200 - 1 800	2 409	8,8
50 000 - 100 000	2 519	9,9	1 800 - 2 500	4 419	16,2
100 000 - 200 000	2 194	8,7	2 500 - 3 000	2 532	9,3
200 000 - 500 000	2 506	9,9	3 000 - 3 500	2 156	7,9
500 000 und mehr	5 176	20,4	3 500 - 4 000	1 399	5,1
			4 000 - 5 000	1 548	5,7
			5 000 und mehr	1 273	4,7
Nach Familienstand der Bezugsperson			Selbständige Landwirte, Mithelfende Familienangehörige, ohne Angabe		
insgesamt	25 336	100	insgesamt	869	3,4
Ledig	3 681	14,5	in Mehrpersonenhaushalten	17 410	63,8
Verheiratet zusammenlebend	14 959	59,0	unter 600	73	0,3
Verheiratet getrenntlebend	654	2,6	600 - 1 200	732	2,7
Verwitwet	4 594	18,1	1 200 - 1 800	2 409	8,8
Geschieden	1 448	5,7	1 800 - 2 500	4 419	16,2
dar.: in Einpersonenhaushalten	7 926	31,3	2 500 - 3 000	2 532	9,3
Ledig	2 932	11,6	3 000 - 3 500	2 156	7,9
Verheiratet getrenntlebend	423	1,7	3 500 - 4 000	1 399	5,1
Verwitwet	3 720	14,6	4 000 - 5 000	1 548	5,7
Geschieden	850	3,3	5 000 und mehr	1 273	4,7
Nach Altersgruppen (von ... bis unter ... Jahren) der Bezugsperson			Nach Altersgruppen (von ... bis unter ... Jahren) der erwerbstätigen Bezugsperson insgesamt		
insgesamt	25 336	100	insgesamt	15 454	61,0
unter 25	1 374	5,4	in Einpersonenhaushalten	2 866	11,3
25 - 35	3 977	15,7	unter 25	511	2,0
35 - 45	4 778	18,9	25 - 35	827	3,2
45 - 55	4 684	18,5	35 - 45	575	2,3
55 - 65	3 919	15,5	45 - 55	506	2,0
65 und mehr	6 604	26,1	55 - 65	379	1,5
dar.: in Einpersonenhaushalten	7 926	31,3	65 und mehr	68	0,3
unter 25	839	3,3	dar.: weibliche Bezugsperson	1 399	5,5
25 - 35	1 058	4,2	unter 25	285	1,1
35 - 45	661	2,6	25 - 35	334	1,3
45 - 55	644	2,5	35 - 45	196	0,8
55 - 65	1 097	4,3	45 - 55	257	1,0
65 und mehr	3 627	14,3	55 - 65	277	1,1
			65 und mehr	51	0,2
Nach Zahl der ledigen Kinder im Haushalt			in Mehrpersonenhaushalten		
insgesamt	25 336	100	insgesamt	12 588	50,0
ohne Kinder	14 527	57,3	unter 25	432	3,4
mit Kindern	10 809	42,7	25 - 35	2 671	21,2
1 Kind	5 071	20,0	35 - 45	3 893	30,9
2 Kinder	3 882	15,3	45 - 55	3 691	29,3
3 Kinder	1 306	5,2	55 - 65	1 715	13,6
4 Kinder und mehr	550	2,2	65 und mehr	186	1,5
			dar.: weibliche Bezugsperson	818	6,5
			unter 25	60	0,5
			25 - 35	179	1,4
			35 - 45	256	2,0
			45 - 55	205	1,6
			55 - 65	102	0,8
			65 und mehr	15	0,1
mit Kindern unter 18 Jahren			Nach Zahl der Generationen in Mehrpersonenhaushalten		
insgesamt	8 146	100	insgesamt	17 410	68,7
1 Kind	4 216	51,7	1-Generation	5 675	32,6
2 Kinder	2 881	35,4	2-Generationen	10 541	60,5
3 Kinder	778	9,5	3-Generationen und mehr	496	2,8
4 Kinder und mehr	272	3,3	Nicht geradlinig Verwandte	152	0,9
			Nicht Verwandte	547	3,1

1 Zusammenfassende Übersicht

1.1 Strukturdaten 1982 aus dem Bereich der Haushalts- und Familienstatistik

Gegenstand der Nachweisung	1 000	%	Gegenstand der Nachweisung	1 000	%
Rentner-Haushalte			Nach Zahl der ledigen Kinder in der Familie		
(Privathaushalte, deren Bezugsperson Rentner u. dgl. ist)			insgesamt	10 852	
Nach Familienstand insgesamt	9 091		Ehepaare	9 193	100
Einpersonenhaushalte	4 668	100	1 Kind	4 015	43,7
Ledig	797	17,1	2 Kinder	3 497	38,0
Verheiratet getrenntlebend	88	1,9	3 Kinder	1 188	12,9
Verwitwet	3 475	74,5	4 Kinder und mehr	493	5,4
Geschieden	307	6,6	Alleinstehende Männer	270	100
Mehrpersonenhaushalte	4 424	100	1 Kind	188	69,5
Ledig	146	3,3	2 Kinder und mehr	82	30,5
Verheiratet zusammenlebend	3 492	78,9	Alleinstehende Frauen	1 388	100
Verheiratet getrenntlebend	37	0,8	1 Kind	928	66,8
Verwitwet	631	14,3	2 Kinder	324	23,3
Geschieden	118	2,7	3 Kinder	94	6,7
			4 Kinder und mehr	43	3,1
Nach monatlichem Haushaltsnettoeinkommen (von ... bis unter ... DM)			mit deutscher Bezugsperson	9 891	
insgesamt	9 091	100	Ehepaare	8 313	100
unter 600	492	5,4	1 Kind	3 721	44,8
600 - 1 200	2 619	28,8	2 Kinder	3 165	38,1
1 200 - 1 800	2 358	25,9	3 Kinder	1 040	12,5
1 800 - 2 500	1 736	19,1	4 Kinder und mehr	387	4,7
2 500 - 3 000	591	6,5	Alleinstehende Männer	241	100
3 000 - 3 500	383	4,2	1 Kind	168	69,9
3 500 - 4 000	219	2,4	2 Kinder und mehr	73	30,1
4 000 - 5 000	216	2,4	Alleinstehende Frauen	1 337	100
5 000 und mehr	143	1,6	1 Kind	897	67,1
Selbständige Landwirte, Mithelfende Familienangehörige, ohne Angabe	336	3,7	2 Kinder	311	23,3
			3 Kinder	89	6,6
			4 Kinder und mehr	40	3,0
			mit ausländischer Bezugsperson	961	
Haushaltsmitglieder			Ehepaare	880	100
Nach Haushaltsgröße			1 Kind	294	33,4
insgesamt	61 394	100	2 Kinder	332	37,8
in Einpersonenhaushalten	7 926	12,9	3 Kinder	148	16,8
in Mehrpersonenhaushalten	53 468	87,1	4 Kinder und mehr	106	12,0
mit 2 Personen	14 587	23,8	Alleinstehende Männer	29	100
mit 3 Personen	13 378	21,8	1 Kind	19	66,0
mit 4 Personen	14 485	23,6	2 Kinder und mehr	10	34,0
mit 5 Personen und mehr	11 019	17,9	Alleinstehende Frauen	51	100
			1 Kind	30	59,4
			2 Kinder und mehr	21	40,6
Nach Altersgruppen (von ... bis unter ... Jahren)			Nach Familienstand der Bezugsperson		
insgesamt	61 394	100	ohne ledige Kinder in der Familie	12 030	100
unter 25	20 534	33,4	Männer, verheiratet zusammenlebend	5 924	49,2
25 - 35	8 151	13,3	verheiratet getrenntlebend	312	2,6
35 - 45	8 750	14,3	verwitwet	646	5,4
45 - 55	8 138	13,3	geschieden	518	4,3
55 - 65	6 593	10,7	Frauen, verheiratet getrenntlebend	175	1,5
65 und mehr	9 228	15,0	verwitwet	3 847	32,0
dar.: in Mehrpersonenhaushalten	53 468	100	geschieden	609	5,1
unter 25	19 695	36,8	mit ledigen Kindern in der Familie	10 852	100
25 - 35	7 093	13,3	Männer, ledig	14	0,1
35 - 45	8 089	15,1	verheiratet zusammenlebend	9 193	84,7
45 - 55	7 494	14,0	verheiratet getrenntlebend	58	0,5
55 - 65	5 496	10,3	verwitwet	128	1,2
65 und mehr	5 601	10,5	geschieden	71	0,7
			Frauen, ledig	148	1,4
			verheiratet getrenntlebend	146	1,3
			verwitwet	646	6,0
			geschieden	448	4,1
Familien					
Nach Familienzusammensetzung			Nach Altersgruppen (von ... bis unter ... Jahren) der Bezugsperson		
insgesamt	22 882	100	ohne ledige Kinder in der Familie	12 030	
Ehepaare ohne Kinder	5 924	25,9	Verheiratet zusammenlebend	5 924	100
Ehepaare mit Kindern	9 193	40,2	unter 25	166	2,8
Alleinstehende Männer ohne Kinder	1 476	6,4	25 - 35	669	11,3
Alleinstehende Männer mit Kindern	270	1,2	35 - 45	466	7,9
Alleinstehende Frauen ohne Kinder	4 631	20,2	45 - 55	893	15,1
Alleinstehende Frauen mit Kindern	1 388	6,1	55 - 65	1 447	24,4
mit deutscher Bezugsperson	21 381	100	65 und mehr	2 282	38,5
Ehepaare ohne Kinder	5 655	26,5	Alleinstehende Männer	1 476	100
Ehepaare mit Kindern	8 313	38,9	unter 25	20	1,3
Alleinstehende Männer ohne Kinder	1 289	6,0	25 - 45	457	30,9
Alleinstehende Männer mit Kindern	241	1,1	45 - 65	385	26,1
Alleinstehende Frauen ohne Kinder	4 546	21,3	65 und mehr	614	41,6
Alleinstehende Frauen mit Kindern	1 337	6,3	Alleinstehende Frauen	4 631	100
mit ausländischer Bezugsperson	1 501	100	unter 25	38	0,8
Ehepaare ohne Kinder	268	17,9	25 - 45	254	5,5
Ehepaare mit Kindern	880	58,6	45 - 65	1 047	22,6
Alleinstehende Männer ohne Kinder	187	12,4	65 und mehr	3 292	71,1
Alleinstehende Männer mit Kindern	29	2,0			
Alleinstehende Frauen ohne Kinder	86	5,7			
Alleinstehende Frauen mit Kindern	51	3,4			

1 Zusammenfassende Übersicht

1,1 Strukturdaten 1982 aus dem Bereich der Haushalts- und Familienstatistik

Gegenstand der Nachweisung	1 000	%	Gegenstand der Nachweisung	1 000	%
noch: Nach Altersgruppen (von ... bis unter ... Jahren) der Bezugsperson			Frauen und Mütter (im Alter von 15 Jahren und mehr)		
mit ledigen Kindern in der Familie	10 852		Nach Zahl der ledigen Kinder in der Familie		
Verheiratet zusammenlebend	9 193	100	insgesamt	26 991	
unter 25	168	1,8	verheiratet zusammenlebend	15 019	100
25 - 35	1 822	19,8	ohne Kinder	5 916	39,4
35 - 45	3 152	34,3	mit Kindern	9 103	60,6
45 - 55	2 704	29,4	1 Kind	3 973	26,5
55 - 65	1 015	11,0	2 Kinder	3 468	23,1
65 und mehr	333	3,6	3 Kinder	1 175	7,8
Alleinstehende Männer	270	100	4 Kinder und mehr	486	3,2
unter 25	/	/	alleinstehend	11 972	100
25 - 45	94	34,8	ohne Kinder	10 583	88,4
45 - 65	119	43,9	mit Kindern	1 389	11,6
65 und mehr	53	19,6	1 Kind	928	7,8
Alleinstehende Frauen	1 388	100	2 Kinder	324	2,7
unter 25	63	4,5	3 Kinder	94	0,8
25 - 45	569	41,0	4 Kinder und mehr	43	0,4
45 - 65	501	36,1	dar.: geschieden	1 058	100
65 und mehr	256	18,4	ohne Kinder	609	57,6
Nach Beteiligung am Erwerbsleben und Stellung im Beruf der Bezugsperson insgesamt	22 882		mit Kindern	449	42,4
ohne ledige Kinder in der Familie	12 030	100	1 Kind	263	24,8
Erwerbstätige	4 311	35,8	2 Kinder	135	12,8
Selbständige und Mithelfende Familienangehörige	576	4,8	3 Kinder	35	3,3
Beamte	363	3,0	4 Kinder und mehr	16	1,5
Angestellte	1 525	12,7	Nach Familienstand mit ledigen Kindern		
Arbeiter	1 846	15,3	unter 18 Jahren	7 949	100
Nichterwerbstätige	7 719	64,2	ledig	121	1,5
mit ledigen Kindern in der Familie	10 852	100	verheiratet zusammenlebend	7 166	90,2
Erwerbstätige	9 160	84,4	verheiratet getrenntlebend	123	1,5
Selbständige und Mithelfende Familienangehörige	1 284	11,8	verwitwet	186	2,3
Beamte	925	8,5	geschieden	353	4,4
Angestellte	2 939	27,1	unter 15 Jahren	6 503	100
Arbeiter	4 012	37,0	ledig	109	1,7
Nichterwerbstätige	1 691	15,6	verheiratet zusammenlebend	5 914	90,9
Nach monatlichem Nettoeinkommen (von ... bis unter ... DM) der Bezugs- person insgesamt	22 882		verheiratet getrenntlebend	103	1,6
ohne ledige Kinder in der Familie	12 030	100	verwitwet	107	1,7
unter 600	617	5,1	geschieden	269	4,1
600 - 1 200	3 102	25,8	unter 6 Jahren	2 690	100
1 200 - 1 800	3 895	32,4	ledig	69	2,6
1 800 - 2 500	2 471	20,5	verheiratet zusammenlebend	2 498	92,9
2 500 - 3 000	544	4,5	verheiratet getrenntlebend	47	1,8
3 000 - 4 000	506	4,2	verwitwet	14	0,5
4 000 - 5 000	158	1,3	geschieden	62	2,3
5 000 und mehr	160	1,3	unter 3 Jahren	1 563	100
Selbständige Landwirte, Mithelfende Familienangehörige, ohne Angabe	578	4,8	ledig	45	2,9
mit ledigen Kindern in der Familie	10 852	100	verheiratet zusammenlebend	1 464	93,7
unter 600	230	2,1	verheiratet getrenntlebend	23	1,5
600 - 1 200	992	9,1	verwitwet	6	0,4
1 200 - 1 800	2 671	24,6	geschieden	25	1,6
1 800 - 2 500	3 494	32,2	Nach Beteiligung am Erwerbsleben und Stellung im Beruf	26 991	
2 500 - 3 000	956	8,8	Verheiratet zusammenlebend	15 019	
3 000 - 4 000	1 052	9,7	ohne ledige Kinder unter 18 Jahren in der Familie	7 853	100
4 000 - 5 000	385	3,6	Erwerbstätige	2 830	36,0
5 000 und mehr	365	3,4	Selbständige und Mithelfende Fa- milienangehörige	404	5,1
Selbständige Landwirte, Mithelfende Familienangehörige, ohne Angabe	707	6,5	dar.: außerhalb der Land- u. Forstwirtschaft	208	2,6
mit 1 ledigen Kind in der Familie	5 131	100	Abhängige	2 426	30,9
unter 600	147	2,9	dar.: außerhalb der Land- u. Forstwirtschaft	2 406	30,6
600 - 1 200	611	11,9	Nichterwerbstätige	5 023	64,0
1 200 - 1 800	1 418	27,6	mit ledigen Kindern unter 18 Jahren in der Familie	7 166	100
1 800 - 2 500	1 598	31,1	Erwerbstätige	3 039	42,4
2 500 - 3 000	404	7,9	Selbständige und Mithelfende Fa- milienangehörige	553	7,7
3 000 - 4 000	403	7,8	dar.: außerhalb der Land- u. Forstwirtschaft	262	3,7
4 000 - 5 000	137	2,7	Abhängige	2 486	34,7
5 000 und mehr	126	2,5	dar.: außerhalb der Land- u. Forstwirtschaft	2 461	34,3
Selbständige Landwirte, Mithelfende Familienangehörige, ohne Angabe	288	5,6	Nichterwerbstätige	4 127	57,6
mit 2 ledigen Kindern und mehr in der Familie	5 722	100	Alleinstehende	11 972	
unter 600	83	1,5	ohne ledige Kinder unter 18 Jahren in der Familie	11 189	100
600 - 1 200	381	6,7	Erwerbstätige	3 847	34,4
1 200 - 1 800	1 253	21,9	Selbständige und Mithelfende Fa- milienangehörige	217	1,9
1 800 - 2 500	1 896	33,1	dar.: außerhalb der Land- u. Forstwirtschaft	142	1,3
2 500 - 3 000	551	9,6	Abhängige	3 629	32,4
3 000 - 4 000	650	11,4	dar.: außerhalb der Land- u. Forstwirtschaft	3 589	32,1
4 000 - 5 000	249	4,3	Nichterwerbstätige	7 343	65,6
5 000 und mehr	239	4,2			
Selbständige Landwirte, Mithelfende Familienangehörige, ohne Angabe	419	7,3			

1 Zusammenfassende Übersicht
1.1 Strukturdaten 1982 aus dem Bereich der Haushalts- und Familienstatistik

Gegenstand der Nachweisung	1 000	%	Gegenstand der Nachweisung	1 000	%
noch:			mit 1 ledigen Kind in der Familie	2 220	100
Alleinstehende			unter 600	358	16,1
mit ledigen Kindern unter 18 Jahren in der Familie	783	100	600 - 1 200	815	36,7
Erwerbstätige	467	59,7	1 200 - 1 800	530	23,9
Selbständige und Mithelfende Familienangehörige	35	4,5	1 800 - 2 500	198	8,9
dar.: außerhalb der Land- u. Forstwirtschaft	28	3,6	2 500 - 3 000	38	1,7
Abhängige	432	55,2	3 000 - 4 000	29	1,3
dar.: außerhalb der Land- u. Forstwirtschaft	430	54,9	4 000 - 5 000	7	0,3
Nichterwerbstätige	315	40,3	5 000 und mehr	7	0,3
			Selbständige Landwirte, Mithelfende Familienangehörige, ohne Angabe	239	10,8
Nach normalerweise geleisteten Wochenarbeitsstunden			mit 2 ledigen Kindern und mehr in der Familie	2 267	100
insgesamt	10 183	100	unter 600	481	21,2
bis 20 Stunden	1 797	17,7	600 - 1 200	731	32,2
21 - 39 Stunden	1 414	13,9	1 200 - 1 800	360	15,9
40 Stunden und mehr	6 972	68,5	1 800 - 2 500	143	6,3
Abhängige Erwerbstätige, außerhalb der Land- und Forstwirtschaft	8 886	100	2 500 - 3 000	31	1,4
bis 20 Stunden	1 498	16,9	3 000 - 4 000	29	1,3
21 - 39 Stunden	1 226	13,8	4 000 - 5 000	7	0,3
40 Stunden und mehr	6 162	69,3	5 000 und mehr	8	0,4
davon:			Selbständige Landwirte, Mithelfende Familienangehörige, ohne Angabe	477	21,1
verheiratet zusammenlebend	4 867	100	<u>Ledige Kinder und Jugendliche in Familien</u>		
ohne Kinder unter 18 Jahren	2 406	100	Nach Familienstand der Bezugsperson und Altersgruppen der ledigen Kinder	19 216	
bis 20 Stunden	389	16,2	Ehepaare (verheiratet zusammenlebend) ...	16 781	100
21 - 39 Stunden	433	18,0	unter 3 Jahre	1 623	9,7
40 Stunden und mehr	1 584	65,8	3 bis unter 6 Jahre	1 587	9,5
mit Kindern unter 18 Jahren	2 461	100	6 bis unter 15 Jahre	6 190	36,9
bis 20 Stunden	888	36,1	15 bis unter 18 Jahre	2 782	16,6
21 - 39 Stunden	538	21,9	18 Jahre und mehr	4 600	27,4
40 Stunden und mehr	1 035	42,0	Männer alleinstehend	387	100
alleinstehend	4 019	100	unter 3 Jahre	10	2,6
ohne Kinder unter 18 Jahren	3 589	100	3 bis unter 6 Jahre	12	3,1
bis 20 Stunden	148	4,1	6 bis unter 15 Jahre	97	25,1
21 - 39 Stunden	176	4,9	15 bis unter 18 Jahre	78	20,2
40 Stunden und mehr	3 265	91,0	18 Jahre und mehr	190	49,1
mit Kindern unter 18 Jahren	430	100	Frauen alleinstehend	2 048	100
bis 20 Stunden	73	17,0	unter 3 Jahre	106	5,2
21 - 39 Stunden	79	18,3	3 bis unter 6 Jahre	113	5,5
40 Stunden und mehr	278	64,7	6 bis unter 15 Jahre	579	28,3
			15 bis unter 18 Jahre	335	16,4
Nach monatlichem Nettoeinkommen (von ... bis unter ... DM) der erwerbstätigen Frauen	10 183	100	18 Jahre und mehr	915	44,7
ohne ledige Kinder in der Familie	5 696	100	davon:		
unter 600	860	15,1	ledig	175	100
600 - 1 200	1 721	30,2	unter 3 Jahre	47	27,0
1 200 - 1 800	1 879	33,0	3 bis unter 6 Jahre	28	16,2
1 800 - 2 500	637	11,2	6 bis unter 15 Jahre	52	29,7
2 500 - 3 000	124	2,2	15 bis unter 18 Jahre	14	8,3
3 000 - 4 000	83	1,5	18 Jahre und mehr	33	18,9
4 000 - 5 000	18	0,3	verheiratet getrenntlebend	239	100
5 000 und mehr	19	0,3	unter 3 Jahre	25	10,4
Selbständige Landwirte, Mithelfende Familienangehörige, ohne Angabe	356	6,2	3 bis unter 6 Jahre	32	13,3
mit ledigen Kindern in der Familie	4 487	100	6 bis unter 15 Jahre	96	40,0
unter 600	839	18,7	15 bis unter 18 Jahre	40	16,9
600 - 1 200	1 545	34,4	18 Jahre und mehr	47	19,4
1 200 - 1 800	890	19,8	verwitwet	928	100
1 800 - 2 500	341	7,6	unter 3 Jahre	6	0,6
2 500 - 3 000	69	1,5	3 bis unter 6 Jahre	9	1,0
3 000 - 4 000	58	1,3	6 bis unter 15 Jahre	128	13,8
4 000 - 5 000	13	0,3	15 bis unter 18 Jahre	127	13,7
5 000 und mehr	15	0,3	18 Jahre und mehr	657	70,8
Selbständige Landwirte, Mithelfende Familienangehörige, ohne Angabe	716	16,0	geschieden	707	100
			unter 3 Jahre	28	3,9
			3 bis unter 6 Jahre	43	6,1
			6 bis unter 15 Jahre	304	43,0
			15 bis unter 18 Jahre	153	21,7
			18 Jahre und mehr	179	25,3
			Nach Staatsangehörigkeit der Bezugsperson		
			Ledige Kinder in der Familie		
			insgesamt	19 216	100
			mit deutscher Bezugsperson	17 200	89,5
			mit ausländischer Bezugsperson	2 016	10,5

2 Privathaushalte

2.1 Privathaushalte nach Haushaltsgröße, Ländern und Gemeindegrößenklassen

Jahr 1) Land Gemeinden mit ... bis unter ... Einwohnern	Ins- gesamt	Davon mit ... Person(en)					Haushalts- mitglieder	Personen je Haushalt
		1	2	3	4	5 und mehr		
		1 000						Anzahl
13. 9. 1950	16 650	3 229	4 209	3 833	2 692	2 687	49 850	2,99
6. 6. 1961	19 460	4 010	5 156	4 389	3 118	2 787	56 012	2,88
27. 5. 1970	21 991	5 527	5 959	4 314	3 351	2 839	60 176	2,74
April 1982	25 336	7 926	7 283	4 474	3 636	2 017	61 560	2,43
April 1982 nach Ländern								
Schleswig-Holstein	1 080	337	324	184	157	78	2 586	2,39
Hamburg	790	321	250	112	76	30	1 624	2,06
Niedersachsen	2 854	825	815	507	436	272	7 226	2,53
Bremen	322	117	105	51	34	16	699	2,17
Nordrhein-Westfalen	7 031	2 182	2 054	1 264	1 009	522	16 985	2,42
Hessen	2 298	693	673	428	345	160	5 564	2,42
Rheinland-Pfalz	1 405	357	408	284	226	131	3 643	2,59
Baden-Württemberg	3 729	1 148	1 016	645	591	329	9 283	2,49
Bayern	4 389	1 307	1 226	803	639	415	11 042	2,52
Saarland	414	103	125	87	64	33	1 051	2,54
Berlin (West)	1 024	536	286	109	61	33	1 858	1,81
April 1982 nach Gemeindegrößenklassen								
unter 5 000	3 115	631	812	618	591	464	9 083	2,92
5 000 - 10 000	2 331	526	644	463	418	280	6 423	2,76
10 000 - 20 000	3 394	854	954	670	584	333	8 935	2,63
5 000 - 20 000	5 725	1 380	1 597	1 132	1 002	613	15 358	2,68
20 000 - 50 000	4 100	1 131	1 190	781	660	337	10 342	2,52
50 000 - 100 000	2 519	803	722	452	368	173	6 013	2,39
20 000 - 100 000	6 619	1 934	1 913	1 234	1 028	511	16 354	2,47
100 000 - 200 000	2 194	825	649	346	255	120	4 829	2,20
200 000 - 500 000	2 506	932	769	411	278	117	5 446	2,17
500 000 und mehr	5 176	2 224	1 544	733	483	193	10 490	2,03
100 000 und mehr	9 876	3 981	2 961	1 490	1 015	429	20 765	2,10
Insgesamt ...	25 336	7 926	7 283	4 474	3 636	2 017	61 560	2,43

1) 1950, 1961 und 1970 Ergebnis der Volkszählung; 1982 Ergebnis des Mikrozensus. - 1950 Wohnbevölkerung, 1961 wohnberechtigte Bevölkerung, 1970 und 1982 Bevölkerung in Privathaushalten.

2.2 Privathaushalte im April 1982 nach Altersgruppen und Familienstand der Bezugsperson*)

1 000

Alter der Bezugsperson von ... bis unter ... Jahren	Ins- gesamt	Bezugsperson				Ein- personen- haushalte	Bezugsperson			
		ledig	ver- heiratet	ver- witwet	ge- schieden		ledig	ver- heiratet	ver- witwet	ge- schieden
mit männlicher Bezugsperson										
unter 25	623	503	315	/	/	391	381	7	/	/
25 - 45	7 505	1 006	6 209	28	262	1 091	750	153	11	177
45 - 65	6 731	239	6 148	155	189	498	185	97	79	137
65 und mehr	3 174	80	2 572	475	47	528	61	25	403	40
Zusammen ...	18 233	1 828	15 245	658	502	2 507	1 376	282	493	357
mit weiblicher Bezugsperson										
unter 25	550	500	30	/	18	448	427	12	/	8
25 - 45	1 250	547	191	99	413	628	440	52	15	121
45 - 65	1 872	426	101	991	353	1 244	356	45	629	215
65 und mehr	3 431	379	46	2 844	163	3 099	333	33	2 583	150
Zusammen ...	7 103	1 853	368	3 936	947	5 419	1 556	142	3 228	493
Insgesamt										
unter 25	1 374	1 004	346	/	22	839	808	19	/	11
25 - 45	8 755	1 553	6 400	127	675	1 718	1 190	205	26	297
45 - 65	8 603	666	6 250	1 146	542	1 741	540	142	707	352
65 und mehr	6 604	458	2 618	3 319	209	3 627	394	58	2 985	190
Insgesamt ...	25 336	3 681	15 613	4 594	1 448	7 926	2 932	423	3 720	850

*) Ergebnis des Mikrozensus. - Bevölkerung in Privathaushalten.

2 Privathaushalte

2.3 Privathaushalte und Haushaltsmitglieder im April 1982 nach Ländern und Haushaltsgröße, jeweils insgesamt und mit ausländischer Bezugsperson *)

Land Bezugsperson Haushaltsmitglied	Privathaushalte bzw. Haushaltsmitglieder								Per- sonen je Haus- halt Anzahl	Privathaushalte bzw. Haushaltsmitglieder mit ausländischer Bezugsperson								Per- sonen je Haus- halt Anzahl	
	ins- gesamt	Einper- sonen- haus- halte	Mehrpersonenhaushalte							zu- sam- men	Einper- sonen- haus- halte	Mehrpersonenhaushalte							
			zu- sam- men	davon mit ... Personen								zu- sam- men	zu- sam- men	davon mit ... Personen					
				2	3	4	5 und mehr	2						3	4	5 und mehr			
1 000								Anzahl	1 000								Anzahl		
Privathaushalte																			
Schleswig- Holstein	1 080	337	743	324	184	157	78	2,39	30	11	20	6	/	/	6	2,79			
Hamburg	790	321	469	250	112	76	30	2,06	62	17	45	14	13	10	8	2,67			
Niedersachsen ...	2 854	825	2 028	815	507	436	272	2,53	98	19	79	17	20	21	22	3,25			
Bremen	322	117	205	105	51	34	16	2,17	15	/	12	/	/	/	/	3,21			
Nordrhein- Westfalen	7 031	2 182	4 849	2 054	1 264	1 009	522	2,42	470	95	376	91	89	100	96	3,18			
Hessen	2 298	693	1 606	673	428	345	160	2,42	179	42	137	36	36	40	25	2,94			
Rheinland-Pfalz .	1 405	357	1 048	408	284	226	131	2,59	59	11	48	13	13	12	10	3,05			
Baden-Württemberg	3 729	1 148	2 581	1 016	645	591	329	2,49	358	109	250	64	66	75	45	2,75			
Bayern	4 389	1 307	3 082	1 226	803	639	415	2,52	279	73	207	51	57	62	37	2,86			
Saarland	414	103	310	125	87	64	33	2,54	17	/	14	/	/	/	5	3,37			
Berlin (West) ...	1 024	536	488	286	109	61	33	1,81	100	38	62	21	14	11	16	2,59			
Bundesgebiet	25 336	7 926	17 410	7 283	4 474	3 636	2 017	2,43	1 668	419	1 248	321	314	339	275	2,95			
davon Bezugs- person:																			
Männer	18 233	2 507	15 725	6 197	4 078	3 502	1 949	2,84	1 491	302	1 189	288	298	331	271	3,11			
Frauen	7 103	5 419	1 684	1 086	396	134	68	1,36	177	117	60	32	16	7	/	1,59			
Haushaltsmitglieder																			
Schleswig- Holstein	2 586	337	2 249	649	551	628	421	2,39	84	11	74	12	11	16	34	2,79			
Hamburg	1 624	321	1 303	501	337	306	160	2,06	165	17	148	29	38	40	41	2,67			
Niedersachsen ...	7 226	825	6 400	1 629	1 520	1 742	1 509	2,53	319	19	300	34	59	82	125	3,25			
Bremen	699	117	582	210	152	136	84	2,17	49	/	46	7	7	8	24	3,21			
Nordrhein- Westfalen	16 985	2 182	14 804	4 109	3 791	4 034	2 869	2,42	1 497	95	1 402	181	267	400	554	3,18			
Hessen	5 564	693	4 871	1 347	1 283	1 381	861	2,42	525	42	484	72	107	161	143	2,94			
Rheinland-Pfalz .	3 643	357	3 285	815	852	903	716	2,59	180	11	170	27	39	47	57	3,05			
Baden-Württemberg	9 283	1 148	8 134	2 032	1 936	2 362	1 804	2,49	984	109	876	129	197	300	250	2,75			
Bayern	11 042	1 307	9 736	2 453	2 409	2 554	2 320	2,52	800	73	727	102	170	246	209	2,86			
Saarland	1 051	103	948	251	262	257	178	2,54	56	/	53	8	7	10	28	3,37			
Berlin (West) ...	1 858	536	1 322	571	328	242	181	1,81	258	38	219	41	41	44	93	2,59			
Bundesgebiet ...	61 560	7 926	53 634	14 566	13 421	14 545	11 102	2,43	4 917	419	4 497	641	943	1 354	1 560	2,95			
davon Haushalts- mitglieder:																			
in Haushalten mit männlicher Bezugsperson .	51 872	2 507	49 365	12 394	12 233	14 008	10 729	2,84	4 635	302	4 333	576	894	1 325	1 538	3,11			
in Haushalten mit weiblicher Bezugsperson .	9 688	5 419	4 270	2 172	1 188	537	373	1,36	281	117	164	65	49	29	22	1,59			

*) Ergebnis des Mikrozensus. - Bevölkerung in Privathaushalten.

2 Privathaushalte

2.4 Privathaushalte im April 1982 nach Gemeindegrößenklassen, Haushaltsgröße und Ländern *)

Gemeinden von ... bis unter ... Einwohnern	Ins- gesamt	Davon mit ... Person(en)					Haushalts- mitglieder	Personen je Haushalt Anzahl
		1	2	3	4	5 und mehr		
Schleswig-Holstein								
unter 5 000 ..	293	63	84	57	56	33	802	2,74
5 000 - 10 000 ..	130	38	40	23	21	8	313	2,41
10 000 - 20 000 ..	163	43	53	29	26	12	406	2,49
20 000 - 50 000 ..	145	46	43	26	22	9	343	2,36
50 000 - 100 000 ..	128	48	39	19	13	9	284	2,22
100 000 - 200 000 ..	-	-	-	-	-	-	-	-
200 000 - 500 000 ..	222	100	65	30	19	7	438	1,98
500 000 und mehr	-	-	-	-	-	-	-	-
Zusammen ...	1 080	337	324	184	157	78	2 586	2,39
Hamburg								
500 000 und mehr	790	321	250	112	76	30	1 624	2,06
Zusammen ...	790	321	250	112	76	30	1 624	2,06
Niedersachsen								
unter 5 000 ..	427	86	112	78	82	68	1 260	2,95
5 000 - 10 000 ..	341	70	97	67	57	49	971	2,85
10 000 - 20 000 ..	450	106	121	91	81	52	1 232	2,74
20 000 - 50 000 ..	630	176	189	115	98	52	1 577	2,50
50 000 - 100 000 ..	248	86	69	41	36	17	581	2,34
100 000 - 200 000 ..	368	141	104	60	43	21	811	2,20
200 000 - 500 000 ..	123	46	40	20	11	/	257	2,10
500 000 und mehr	267	114	82	35	27	8	536	2,01
Zusammen ...	2 854	825	815	507	436	272	7 226	2,53
Bremen								
100 000 - 200 000 ..	67	21	23	13	7	/	151	2,25
200 000 - 500 000 ..	-	-	-	-	-	-	-	-
500 000 und mehr	255	96	82	38	27	13	548	2,15
Zusammen ...	322	117	105	51	34	16	699	2,17
Nordrhein-Westfalen								
unter 5 000 ..	/	/	/	/	/	/	15	3,28
5 000 - 10 000 ..	203	39	49	41	39	36	615	3,03
10 000 - 20 000 ..	614	139	161	120	115	79	1 714	2,79
20 000 - 50 000 ..	1 479	365	422	297	254	142	3 890	2,63
50 000 - 100 000 ..	1 018	291	290	195	167	75	2 531	2,49
100 000 - 200 000 ..	754	242	236	130	97	48	1 760	2,34
200 000 - 500 000 ..	1 398	506	421	232	169	69	3 098	2,22
500 000 und mehr	1 561	599	475	249	167	72	3 363	2,15
Zusammen ...	7 031	2 182	2 054	1 264	1 009	522	16 985	2,42
Hessen								
unter 5 000 ..	177	38	51	36	33	19	485	2,74
5 000 - 10 000 ..	322	66	93	68	62	33	879	2,73
10 000 - 20 000 ..	537	127	149	117	96	48	1 420	2,64
20 000 - 50 000 ..	378	113	108	72	60	25	920	2,43
50 000 - 100 000 ..	212	78	62	33	27	13	476	2,24
100 000 - 200 000 ..	226	92	70	32	22	10	469	2,07
200 000 - 500 000 ..	120	42	40	19	15	5	264	2,20
500 000 und mehr	325	137	99	51	31	7	651	2,00
Zusammen ...	2 298	693	673	428	345	160	5 564	2,42

2 Privathaushalte

2.4 Privathaushalte im April 1982 nach Gemeindegrößenklassen, Haushaltsgröße und Ländern *)

Gemeinden von ... bis unter ... Einwohnern	Ins- gesamt	Davon mit ... Person(en)					Haushalts- mitglieder	Personen je Haushalt
		1	2	3	4	5 und mehr		
		1 000						Anzahl
Rheinland-Pfalz								
unter 5 000 ..	604	117	168	134	112	73	1 708	2,83
5 000 - 10 000 ..	172	44	50	36	28	15	440	2,56
10 000 - 20 000 ..	113	29	33	20	20	11	294	2,61
20 000 - 50 000 ..	153	45	50	27	22	10	367	2,39
50 000 - 100 000 ..	163	47	50	34	21	11	392	2,41
100 000 - 200 000 ..	201	77	57	32	24	12	443	2,21
200 000 - 500 000 ..	-	-	-	-	-	-	-	-
500 000 und mehr	-	-	-	-	-	-	-	-
Zusammen ...	1 405	357	408	284	226	131	3 643	2,59
Baden-Württemberg								
unter 5 000 ..	594	130	149	112	117	87	1 714	2,89
5 000 - 10 000 ..	564	137	148	109	110	61	1 533	2,72
10 000 - 20 000 ..	658	177	190	123	110	59	1 685	2,56
20 000 - 50 000 ..	700	203	195	125	116	60	1 763	2,52
50 000 - 100 000 ..	326	109	89	53	50	25	778	2,39
100 000 - 200 000 ..	323	154	84	41	31	14	641	1,99
200 000 - 500 000 ..	275	114	84	42	22	13	566	2,06
500 000 und mehr	290	125	79	41	35	11	604	2,08
Zusammen ...	3 729	1 148	1 016	645	591	329	9 283	2,49
Bayern								
unter 5 000 ..	1 017	196	247	200	191	182	3 099	3,05
5 000 - 10 000 ..	561	126	155	109	94	77	1 571	2,80
10 000 - 20 000 ..	718	201	206	138	112	60	1 811	2,52
20 000 - 50 000 ..	475	146	143	88	68	29	1 129	2,38
50 000 - 100 000 ..	406	141	117	74	51	24	927	2,28
100 000 - 200 000 ..	181	76	50	27	22	7	377	2,09
200 000 - 500 000 ..	369	125	118	68	41	17	822	2,23
500 000 und mehr	664	297	190	99	59	19	1 307	1,97
Zusammen ...	4 389	1 307	1 226	803	639	415	11 042	2,52
Saarland								
unter 5 000 ..	-	-	-	-	-	-	-	-
5 000 - 10 000 ..	38	7	11	10	7	/	102	2,71
10 000 - 20 000 ..	142	33	41	31	24	13	372	2,62
20 000 - 50 000 ..	141	36	41	31	22	11	356	2,52
50 000 - 100 000 ..	18	/	6	/	/	/	43	2,46
100 000 - 200 000 ..	76	23	26	12	9	6	179	2,37
200 000 - 500 000 ..	-	-	-	-	-	-	-	-
500 000 und mehr	-	-	-	-	-	-	-	-
Zusammen ...	414	103	125	87	64	33	1 051	2,54
Berlin (West)								
500 000 und mehr	1 024	536	286	109	61	33	1 858	1,81
Zusammen ...	1 024	536	286	109	61	33	1 858	1,81
Bundesgebiet								
unter 5 000 ..	3 115	631	812	618	591	464	9 083	2,92
5 000 - 10 000 ..	2 331	526	644	463	418	280	6 423	2,76
10 000 - 20 000 ..	3 394	854	954	670	584	333	8 935	2,63
20 000 - 50 000 ..	4 100	1 131	1 190	781	660	337	10 342	2,52
50 000 - 100 000 ..	2 519	803	722	452	368	173	6 013	2,39
100 000 - 200 000 ..	2 194	825	649	346	255	120	4 829	2,20
200 000 - 500 000 ..	2 506	932	769	411	278	117	5 446	2,17
500 000 und mehr	5 176	2 224	1 544	733	483	193	10 490	2,03
Insgesamt ...	25 336	7 926	7 283	4 474	3 636	2 017	61 560	2,43

*) Ergebnis des Mikrozensus.- Bevölkerung in Privathaushalten.

2 Privathaushalte
2.5 Privathaushalte im April 1982 nach Zahl der Generationen im Haushalt, Haushaltszusammensetzung
und nach Ländern^{*)}

1 000

Zahl der Generationen Haushaltszusammensetzung	Bundes- gebiet	Schles- wig- Hol- stein	Hamburg	Nieder- sachsen	Bremen	Nord- rhein- West- falen	Hessen	Rhein- land- Pfalz	Baden- würt- tem- berg	Bayern	Saar- land	Berlin (West)
Insgesamt												
Haushalte	25 336	1 080	790	2 854	322	7 031	2 298	1 405	3 729	4 389	414	1 024
Mehrpersonenhaushalte												
1-Generation (ohne Kinder)												
Ehepaare	5 675	241	180	637	78	1 641	536	319	795	941	99	207
davon:												
ohne weitere Personen	5 613	237	179	628	78	1 626	531	315	784	932	98	205
mit weiteren Personen ¹⁾	62	/	/	8	/	15	5	/	10	10	/	/
2-Generationen (mit Kindern)	10 541	434	247	1 221	110	2 964	962	645	1 636	1 889	195	239
nur mit ledigen Kindern	10 271	424	241	1 187	107	2 897	930	622	1 602	1 841	189	232
davon:												
Ehepaare	8 752	359	189	1 019	85	2 486	810	539	1 382	1 555	162	167
davon:												
ohne weitere Personen	8 620	356	186	1 002	84	2 458	799	529	1 361	1 519	160	166
mit weiteren Personen ¹⁾ ...	133	/	/	17	/	28	11	9	22	36	/	/
Alleinstehende	1 518	65	52	168	22	411	120	84	220	286	27	65
davon:												
ohne weitere Personen	1 410	58	46	154	20	389	111	76	206	266	26	58
mit weiteren Personen ¹⁾ ...	109	7	6	14	/	22	9	7	13	20	/	7
mit verheirateten Kindern ²⁾ ...	270	10	6	35	/	68	32	23	34	48	6	7
davon:												
Ehepaare	155	6	/	23	/	37	18	15	18	29	/	/
davon:												
ohne weitere Personen	150	5	/	22	/	36	18	14	18	29	/	/
mit weiteren Personen ¹⁾ ...	5	/	-	/	/	/	/	/	/	/	/	/
Alleinstehende	115	/	/	12	/	30	14	8	16	19	/	/
davon:												
ohne weitere Personen	99	/	/	11	/	26	12	7	13	16	/	/
mit weiteren Personen ¹⁾ ...	16	/	/	/	/	/	/	/	/	/	/	/
3-Generationen und mehr	496	21	6	88	/	85	48	42	57	134	6	/
davon:												
Ehepaare	377	13	/	68	/	65	38	35	41	106	/	/
davon:												
ohne weitere Personen	357	13	/	65	/	62	36	33	38	98	/	/
mit weiteren Personen ¹⁾ ..	20	/	-	/	-	/	/	/	/	8	/	/
Alleinstehende	119	8	/	20	/	20	10	8	16	28	/	/
davon:												
ohne weitere Personen	114	8	/	19	/	20	9	8	16	26	/	/
mit weiteren Personen ¹⁾ ..	/	/	/	/	-	/	/	/	/	/	/	-
Generationenhaushalte zusammen ..	16 711	695	433	1 946	192	4 691	1 547	1 006	2 487	2 964	301	451
Nicht geradlinig Verwandte	152	6	/	15	/	38	12	12	24	31	/	6
Nicht Verwandte	547	42	32	67	12	120	47	30	70	88	7	32
Mehrpersonenhaushalte zusammen ..	17 410	743	469	2 028	205	4 849	1 606	1 048	2 581	3 082	310	488
Einpersonenhaushalte												
Ledig	2 932	121	129	269	39	807	247	110	470	487	24	230
Verheiratet getrenntlebend	423	14	18	29	7	107	39	14	87	74	/	31
Verwitwet	3 720	162	123	447	56	1 053	333	198	485	607	66	192
Geschieden	850	41	51	81	15	216	74	36	106	139	9	83
Einpersonenhaushalte zusammen ...	7 926	337	321	825	117	2 182	693	357	1 148	1 307	103	536

*) Ergebnis des Mikrozensus. - Bevölkerung in Privathaushalten.

1) Außerhalb der Generationenfolge.

2) Haushalte, die aus der Elterngeneration und verheirateten Kindern (ohne Enkel) sowie evtl. unverheirateten Kindern (ohne Enkel) bestehen.

2 Privathaushalte

2.6 Privathaushalte im April 1982 nach monatlichem Haushaltsnettoeinkommen und Ländern *)

1 000

Monatliches Haushaltsnetto- einkommen von ... bis unter ... DM	Bundes- gebiet	Schles- wig- Hol- stein	Hamburg	Nieder- sachsen	Bremen	Nord- rhein- West- falen	Hessen	Rhein- land- Pfalz	Baden- Würt- tem- berg	Bayern	Saar- land	Berlin (West)
Einpersonenhaushalte												
unter 600	646	26	11	74	/	143	55	42	112	130	6	44
600 - 1 200	2 800	120	89	340	47	775	237	143	386	457	43	164
1 200 - 1 800	2 478	101	118	252	38	700	210	100	349	412	34	166
1 800 - 2 500	1 182	43	70	106	19	310	104	45	173	192	13	108
2 500 - 3 000	251	11	14	24	/	62	23	11	34	47	/	19
3 000 - 3 500	128	/	7	12	/	29	11	6	19	25	/	12
3 500 - 4 000	61	/	/	5	/	18	/	/	10	10	/	6
4 000 - 5 000	52	/	/	/	/	11	5	/	8	11	/	5
5 000 und mehr	55	/	/	/	/	12	/	/	6	14	/	/
Selbständige Landwirte und Mithelfende Familienangehörige sowie ohne Angabe ...	273	26	/	/	/	123	39	/	52	11	/	8
Zusammen ...	7 926	337	321	825	117	2 182	693	357	1 148	1 307	103	536
Mehrpersonenhaushalte												
unter 600	73	/	/	8	/	18	7	/	13	17	/	/
600 - 1 200	732	32	13	97	10	186	66	53	99	140	14	21
1 200 - 1 800	2 409	98	56	313	36	723	214	145	303	410	57	56
1 800 - 2 500	4 419	178	121	533	59	1 319	402	267	588	749	90	113
2 500 - 3 000	2 532	103	79	296	30	685	232	150	386	457	45	70
3 000 - 3 500	2 156	89	66	244	22	583	200	135	347	374	33	62
3 500 - 4 000	1 399	56	43	161	15	355	134	83	235	250	20	47
4 000 - 5 000	1 548	63	43	173	17	393	144	94	251	287	26	59
5 000 und mehr	1 273	51	45	127	13	325	118	83	206	235	19	51
Selbständige Landwirte und Mithelfende Familienangehörige sowie ohne Angabe ...	869	70	/	77	/	264	90	32	153	164	7	7
Zusammen ...	17 410	743	469	2 028	205	4 849	1 606	1 048	2 581	3 082	310	488
Insgesamt												
unter 600	720	29	12	82	/	160	61	47	125	147	7	47
600 - 1 200	3 532	152	102	436	57	961	304	196	485	597	56	185
1 200 - 1 800	4 887	199	174	565	73	1 422	423	245	652	822	91	222
1 800 - 2 500	5 600	221	191	640	77	1 628	505	312	761	941	103	221
2 500 - 3 000	2 783	114	93	320	34	747	255	161	420	504	48	89
3 000 - 3 500	2 284	94	73	256	24	611	211	141	366	399	34	75
3 500 - 4 000	1 460	58	46	167	16	372	138	85	245	259	21	53
4 000 - 5 000	1 601	66	45	177	18	404	149	96	259	298	26	64
5 000 und mehr	1 327	53	50	130	14	337	123	86	213	249	20	55
Selbständige Landwirte und Mithelfende Familienangehörige sowie ohne Angabe ...	1 142	96	5	81	/	388	130	35	204	174	10	14
Insgesamt ...	25 336	1 080	789	2 854	322	7 031	2 298	1 405	3 729	4 389	414	1 024

*) Ergebnis des Mikrozensus. - Bevölkerung in Privathaushalten.

Lfd. Nr.	Familienstand der Bezugsperson	Ins-gesamt	Mit einem monatlichen Haushaltsnetto							
			zu-sammen	unter 300	300 - 450	450 - 600	600 - 800	800 - 1 000	1 000 - 1 200	1 200 - 1 400
Einpersonen										
Männer										
1	ledig	1 376	1 322	14	44	96	151	92	88	119
2	verheiratet zusammenlebend	x	x	x	x	x	x	x	x	x
3	verheiratet getrenntlebend	282	275	/	/	5	7	13	14	19
4	verwitwet	492	472	/	/	10	22	37	55	59
5	geschieden	357	343	/	/	10	18	19	24	28
6	Zusammen ...	2 507	2 412	18	58	120	199	161	181	225
Frauen										
7	ledig	1 556	1 502	19	53	116	171	164	163	180
8	verheiratet zusammenlebend	x	x	x	x	x	x	x	x	x
9	verheiratet getrenntlebend	142	136	/	/	8	15	17	19	19
10	verwitwet	3 228	3 121	14	58	128	316	561	648	449
11	geschieden	494	483	/	/	16	28	67	63	58
12	Zusammen ...	5 419	5 242	38	131	280	568	805	887	704
Zusammen										
13	ledig	2 932	2 824	33	97	212	322	255	250	299
14	verheiratet zusammenlebend	x	x	x	x	x	x	x	x	x
15	verheiratet getrenntlebend	423	411	/	7	13	22	30	34	38
16	verwitwet	3 720	3 594	15	64	138	338	598	704	508
17	geschieden	850	826	/	21	38	85	82	81	86
18	Zusammen ...	7 926	7 653	57	189	401	767	965	1 068	930
Mehrpersonenhaushalte										
Männer										
19	ledig	371	351	/	/	/	/	8	10	13
20	verheiratet zusammenlebend	5 567	5 365	/	6	25	54	105	194	291
21	verheiratet getrenntlebend	55	53	-	/	/	/	/	/	/
22	verwitwet	107	102	-	/	/	/	/	/	/
23	geschieden	98	94	-	-	/	/	/	/	/
24	Zusammen ...	6 197	5 965	/	7	27	59	117	208	313
Frauen										
25	ledig	249	242	/	/	5	10	15	15	18
26	verheiratet zusammenlebend	46	44	-	-	/	/	/	/	/
27	verheiratet getrenntlebend	74	70	/	/	/	5	8	9	6
28	verwitwet	467	450	/	/	/	6	13	20	27
29	geschieden	251	244	/	/	/	11	17	23	22
30	Zusammen ...	1 086	1 050	/	6	14	32	55	68	75
Zusammen										
31	ledig	620	592	/	/	7	13	23	24	31
32	verheiratet zusammenlebend	5 613	5 409	/	6	25	55	106	195	294
33	verheiratet getrenntlebend	129	123	/	/	/	6	9	10	8
34	verwitwet	574	553	/	/	/	7	15	23	30
35	geschieden	348	339	/	/	/	12	19	24	25
36	Zusammen ...	7 283	7 015	/	13	41	91	172	276	388
Mehrpersonenhaushalte										
Männer										
37	ledig	81	64	/	-	/	/	/	/	/
38	verheiratet zusammenlebend	9 306	8 764	/	/	6	15	34	67	116
39	verheiratet getrenntlebend	35	33	-	/	/	/	/	/	/
40	verwitwet	59	52	-	/	/	/	/	/	/
41	geschieden	48	46	-	/	/	/	/	/	/
42	Zusammen ...	9 529	8 959	/	/	7	15	37	69	120
Frauen										
43	ledig	48	45	/	/	/	/	/	/	/
44	verheiratet zusammenlebend	40	36	-	-	/	/	/	/	/
45	verheiratet getrenntlebend	66	63	/	/	/	/	/	7	7
46	verwitwet	241	224	/	/	/	/	/	5	8
47	geschieden	203	199	/	/	/	7	15	17	18
48	Zusammen ...	598	567	/	/	/	13	25	33	37
Zusammen										
49	ledig	129	109	/	/	/	/	/	/	5
50	verheiratet zusammenlebend	9 346	8 800	/	/	6	15	35	67	117
51	verheiratet getrenntlebend	101	96	/	/	/	/	5	8	7
52	verwitwet	300	276	/	/	/	/	/	6	9
53	geschieden	250	244	/	/	/	7	15	17	19
54	Zusammen ...	10 127	9 526	/	/	11	29	62	102	157

haushalte
 monatlichem Haushaltsnettoeinkommen und Haushaltsgröße *)
 1 000

einkommen von ... bis unter ... DM											Selbständige in der Landwirtschaft, Mithelfende Familienangehörige	Ohne Angabe/kein Einkommen	Lfd. Nr.
1 400 - 1 600	1 600 - 1 800	1 800 - 2 000	2 000 - 2 200	2 200 - 2 500	2 500 - 3 000	3 000 - 3 500	3 500 - 4 000	4 000 - 4 500	4 500 - 5 000	5 000 und mehr			

haushalte

169	145	114	81	69	65	33	14	9	/	13	10	45	1
x	x	x	x	x	x	x	x	x	x	x	x	x	2
38	44	34	26	16	15	13	7	6	/	10	/	6	3
66	57	49	33	28	22	11	7	/	/	/	/	18	4
43	44	35	32	24	25	14	7	/	/	/	/	13	5
316	290	232	172	136	128	71	35	22	12	36	15	81	6
173	128	100	72	60	58	26	10	/	/	6	/	49	7
x	x	x	x	x	x	x	x	x	x	x	x	x	8
15	10	9	6	/	/	/	/	/	/	/	/	6	9
322	195	148	105	72	48	23	13	7	/	11	8	99	10
54	45	31	20	15	13	6	/	/	/	/	/	11	11
564	378	288	203	151	123	58	26	12	6	19	13	164	12
342	274	214	153	129	123	59	24	13	7	19	15	94	13
x	x	x	x	x	x	x	x	x	x	x	x	x	14
53	53	43	32	20	19	15	8	7	/	11	/	12	15
388	252	197	138	100	71	34	20	9	5	16	10	116	16
97	89	66	52	39	38	20	10	6	/	9	/	24	17
880	668	520	375	287	251	128	61	34	19	55	27	245	18

mit 2 Personen

15	17	21	26	45	71	55	29	16	8	12	12	8	19
413	452	492	480	582	748	589	336	216	117	267	52	150	20
/	/	/	/	5	8	8	/	/	/	/	-	/	21
5	5	6	9	12	20	14	9	/	/	7	/	/	22
/	6	6	7	12	17	13	8	/	/	8	/	/	23
440	484	529	526	656	863	678	387	241	131	298	66	166	24
20	15	18	17	23	28	22	14	7	/	6	/	6	25
/	/	/	/	/	6	7	/	/	/	/	/	/	26
8	7	/	5	/	/	/	/	/	/	/	/	/	27
36	30	38	43	71	71	46	19	12	7	9	6	11	28
24	25	23	21	22	20	14	7	/	/	/	/	6	29
91	80	87	89	125	129	91	44	26	15	22	9	27	30
35	32	39	43	68	99	76	43	23	12	18	14	14	31
416	455	496	482	587	754	595	340	218	117	269	52	152	32
11	11	9	9	10	12	10	6	/	/	/	/	5	33
41	35	44	53	83	91	60	27	16	8	16	8	14	34
28	31	29	28	33	37	27	15	8	/	12	/	9	35
531	563	616	615	781	992	770	431	267	146	319	75	193	36

mit 3 Personen und mehr

/	/	/	5	7	9	9	7	/	/	6	15	/	37
260	416	564	668	1 006	1 445	1 296	902	648	419	901	331	211	38
/	/	/	/	/	/	/	/	/	/	5	/	/	39
/	/	/	/	/	7	9	6	5	/	7	/	/	40
/	/	/	/	/	7	8	/	/	/	5	/	/	41
267	425	576	681	1 025	1 471	1 326	923	664	428	924	351	219	42
/	/	/	/	/	7	/	/	/	/	/	/	/	43
/	/	/	/	/	/	5	/	/	/	/	/	/	44
7	6	/	/	5	5	/	/	/	/	/	/	/	45
10	10	11	13	24	34	33	27	16	10	17	12	6	46
20	17	14	14	19	19	14	9	7	/	/	/	/	47
42	36	35	36	55	69	60	45	27	17	30	16	15	48
6	/	7	8	10	16	13	11	/	/	9	16	/	49
262	419	567	671	1 010	1 448	1 301	906	649	421	905	333	213	50
8	8	7	5	9	9	8	/	/	/	7	/	/	51
12	12	14	15	28	41	42	33	22	13	24	16	8	52
21	19	16	17	23	26	22	14	11	5	9	/	/	53
309	462	611	716	1 080	1 540	1 386	968	691	445	953	367	234	54

Lfd. Nr.	Familienstand der Bezugsperson	Ins-gesamt	Mit einem monatlichen Haushaltsnetto							
			zu-sammen	unter 300	300 - 450	450 - 600	600 - 800	800 - 1 000	1 000 - 1 200	1 200 - 1 400
Mehrpersonenhaushalte										
Männer										
55	ledig	452	415	/	/	/	/	9	10	15
56	verheiratet zusammenlebend	14 873	14 129	/	7	30	69	139	260	407
57	verheiratet getrenntlebend	90	86	-	/	/	/	/	/	/
58	verwitwet	166	155	-	/	/	/	/	/	/
59	geschieden	145	140	-	-	/	/	/	/	/
60	Zusammen ...	15 725	14 924	/	9	33	74	154	277	432
Frauen										
61	ledig	297	287	/	/	6	12	18	18	21
62	verheiratet zusammenlebend	86	80	-	-	/	/	/	/	/
63	verheiratet getrenntlebend	140	133	/	/	/	9	12	16	13
64	verwitwet	708	674	/	/	/	7	16	25	35
65	geschieden	453	443	/	/	6	17	31	40	40
66	Zusammen ...	1 684	1 617	/	7	19	46	80	101	112
Zusammen										
67	ledig	749	702	/	/	8	14	27	29	37
68	verheiratet zusammenlebend	14 959	14 209	/	7	30	69	141	262	411
69	verheiratet getrenntlebend	230	219	/	/	/	9	14	17	15
70	verwitwet	874	829	/	/	/	8	18	29	39
71	geschieden	598	583	/	/	7	19	34	41	44
72	Zusammen ...	17 410	16 541	/	17	52	120	234	378	545
Ins										
Männer										
73	ledig	1 828	1 737	15	45	98	154	101	98	134
74	verheiratet zusammenlebend	14 873	14 129	/	7	30	69	139	260	407
75	verheiratet getrenntlebend	371	360	/	/	5	8	15	16	21
76	verwitwet	658	627	/	7	10	23	39	59	63
77	geschieden	502	483	/	/	10	20	21	25	32
78	Zusammen ...	18 233	17 336	21	67	154	273	315	458	658
Frauen										
79	ledig	1 853	1 789	20	55	122	182	182	181	201
80	verheiratet zusammenlebend	86	80	-	-	/	/	/	/	/
81	verheiratet getrenntlebend	282	269	/	7	11	24	29	35	31
82	verwitwet	3 936	3 795	14	59	131	323	577	674	484
83	geschieden	947	926	/	18	34	84	94	97	97
84	Zusammen ...	7 103	6 858	41	138	299	614	884	988	817
Insgesamt										
85	ledig	3 681	3 525	35	100	220	337	283	279	335
86	verheiratet zusammenlebend	14 959	14 209	/	7	30	69	141	262	411
87	verheiratet getrenntlebend	654	629	/	9	17	31	44	51	52
88	verwitwet	4 594	4 422	16	66	141	346	616	733	546
89	geschieden	1 449	1 409	5	23	45	104	116	122	130
90	Insgesamt ...	25 336	24 194	61	206	453	887	1 199	1 446	1 474

*) Ergebnis des Mikrozensus. - Bevölkerung in Privathaushalten.

haushalte

monatlichem Haushaltsnettoeinkommen und Haushaltsgröße *)

1 000

einkommen von ... bis unter ... DM											Selbstän- dige in der Land- wirt- schaft, Mittel- fende Familien- angehö- rige	Ohne Angabe/ kein Ein- kommen	Lfd. Nr.
1 400 - 1 600	1 600 - 1 800	1 800 - 2 000	2 000 - 2 200	2 200 - 2 500	2 500 - 3 000	3 000 - 3 500	3 500 - 4 000	4 000 - 4 500	4 500 - 5 000	5 000 und mehr			

zusammen

18	20	25	31	51	80	64	36	20	10	18	27	10	55
673	868	1 056	1 148	1 588	2 192	1 885	1 238	863	536	1 168	383	362	56
/	6	6	6	9	12	12	8	/	/	9	/	/	57
7	7	9	12	17	27	23	15	10	/	13	6	/	58
6	8	8	10	15	24	20	13	8	/	13	/	/	59
707	909	1 105	1 207	1 680	2 334	2 004	1 310	905	559	1 221	417	384	60
22	17	21	20	27	35	25	18	8	6	9	/	7	61
5	5	6	5	8	10	12	8	/	/	7	/	/	62
15	13	9	9	10	9	6	/	/	/	/	/	6	63
47	40	49	56	94	105	79	45	28	17	26	18	17	64
44	42	37	35	41	39	29	16	11	5	8	/	9	65
133	116	122	125	180	198	151	89	53	32	52	25	42	66
41	37	46	51	78	115	89	54	28	16	27	30	17	67
678	873	1 062	1 153	1 596	2 202	1 896	1 246	867	538	1 174	385	365	68
19	19	15	14	19	21	18	10	7	6	11	/	10	69
53	46	58	68	111	132	103	60	38	21	40	24	22	70
49	50	45	45	56	63	49	29	19	10	21	/	13	71
840	1 025	1 227	1 332	1 860	2 532	2 156	1 399	958	591	1 273	443	427	72

gesamt

187	166	139	112	120	145	97	50	29	14	31	37	55	73
673	868	1 056	1 148	1 588	2 192	1 885	1 238	863	536	1 168	383	362	74
42	50	40	32	24	27	25	15	10	8	20	/	10	75
73	64	58	45	44	49	34	22	12	6	18	9	23	76
49	52	44	42	39	49	34	20	12	7	20	/	17	77
1 024	1 199	1 337	1 378	1 816	2 462	2 075	1 345	927	571	1 257	432	465	78
195	145	121	92	87	93	51	27	11	8	15	8	56	79
5	5	6	5	8	10	12	8	/	/	7	/	/	80
30	22	18	15	14	13	8	/	/	/	/	/	12	81
369	235	197	161	166	154	103	58	34	20	37	25	115	82
97	87	68	55	56	52	35	19	12	6	10	/	20	83
696	494	410	328	331	321	209	115	65	38	70	38	207	84
383	311	260	204	207	238	148	77	41	23	46	44	111	85
678	873	1 062	1 153	1 596	2 202	1 896	1 246	867	538	1 174	385	365	86
72	72	58	46	38	40	33	18	13	10	22	/	22	87
442	299	255	206	211	202	137	80	47	26	55	34	138	88
146	139	112	97	95	101	69	39	24	13	30	/	36	89
1 720	1 693	1 747	1 706	2 147	2 783	2 284	1 460	991	609	1 327	470	672	90

2 Privathaushalte

2.8 Privathaushalte im April 1982 nach Familienstand und Staatsangehörigkeit der Bezugsperson, monatlichem Haushaltsnettoeinkommen und Zahl der Einkommensbezieher^{*)}
1 000

Familienstand der Bezugsperson	Ins-gesamt	Mit einem monatlichen Haushaltsnettoeinkommen von ... bis unter ... DM								Sonstige Haus-1) halte
		unter 600	600 - 1 200	1 200 - 1 800	1 800 - 2 500	2 500 - 3 000	3 000 - 4 000	4 000 - 5 000	5 000 und mehr	
<u>Einpersonenhaushalte</u>										
Männer	2 507	196	540	832	540	128	106	34	36	96
Frauen	5 419	450	2 260	1 646	642	123	84	18	19	177
darunter:										
Witwen	3 228	200	1 525	966	325	48	36	10	11	106
Zusammen ...	7 926	646	2 800	2 478	1 182	251	189	52	55	273
<u>Mehrpersonenhaushalte mit einem Einkommensbezieher</u>										
<u>Männer</u>										
Ledig	34	/	6	12	7	/	/	/	/	/
Verheiratet	5 598	29	322	1 353	1 980	602	717	276	247	72
Verwitwet	26	/	/	7	7	/	/	/	/	/
Geschieden	38	/	/	10	14	/	/	/	/	/
Zusammen ...	5 696	31	334	1 382	2 009	611	725	279	250	77
<u>Frauen</u>										
Ledig	65	5	19	22	13	/	/	/	/	/
Verheiratet	93	/	26	33	18	/	5	/	/	/
Verwitwet	67	/	18	20	14	/	/	/	/	/
Geschieden	168	/	47	62	38	6	7	/	/	/
Zusammen ...	392	15	110	136	82	16	18	5	/	6
<u>Zusammen</u>										
Ledig	99	7	25	34	20	/	/	/	/	/
Verheiratet	5 691	32	348	1 386	1 998	606	722	277	248	74
Verwitwet	92	/	21	26	21	5	8	/	/	/
Geschieden	206	/	50	71	52	11	11	/	/	/
Zusammen ...	6 088	45	444	1 518	2 091	626	743	284	253	83
<u>mit zwei und mehr Einkommensbeziehern</u>										
<u>Männer</u>										
Ledig	418	/	16	42	101	78	99	29	18	34
Verheiratet	9 365	11	149	607	1 832	1 601	2 426	1 132	930	677
Verwitwet	140	/	/	10	30	25	35	13	12	11
Geschieden	107	/	/	8	20	19	29	11	12	/
Zusammen ...	10 030	15	171	667	1 983	1 723	2 589	1 185	972	725
<u>Frauen</u>										
Ledig	232	/	29	39	56	33	41	14	8	9
Verheiratet	133	/	16	21	30	15	23	8	7	12
Verwitwet	642	/	31	101	185	102	120	43	25	32
Geschieden	286	/	42	64	74	33	38	14	7	9
Zusammen ...	1 292	14	116	225	345	182	223	79	48	61
<u>Zusammen</u>										
Ledig	650	6	45	81	156	110	140	43	26	43
Verheiratet	9 498	13	165	628	1 862	1 616	2 449	1 140	937	688
Verwitwet	782	/	34	112	215	127	155	57	37	42
Geschieden	393	5	44	72	94	52	67	25	19	13
Zusammen ...	11 322	28	288	892	2 328	1 906	2 811	1 264	1 019	786
<u>Mehrpersonenhaushalte zusammen</u>										
Männer	15 725	45	506	2 049	3 992	2 334	3 314	1 464	1 221	801
Frauen	1 684	28	226	361	427	198	241	84	52	68
Zusammen ...	17 410	73	732	2 409	4 419	2 532	3 555	1 548	1 273	869
<u>Insgesamt</u>										
Männer	18 233	242	1 046	2 880	4 532	2 462	3 420	1 498	1 257	897
Frauen	7 103	478	2 486	2 007	1 068	321	324	103	70	245
Insgesamt ...	25 336	720	3 532	4 887	5 600	2 783	3 744	1 601	1 327	1 142
<u>darunter: Haushalte mit ausländischer Bezugsperson</u>										
Männer	1 491	33	102	345	415	215	222	71	54	34
Frauen	177	14	55	62	23	6	7	/	/	6
Zusammen ...	1 668	47	157	408	438	221	229	73	55	40

*) Ergebnis des Mikrozensus. - Bevölkerung in Privathaushalten.

1) Haushalte, deren Bezugsperson Selbständiger Landwirt oder Mithelfender Familienangehöriger ist sowie ohne Angabe.

2 Privathaushalte

2.9 Privathaushalte, deren Bezugsperson Rentner ist, im April 1982 nach Familienstand der Bezugsperson,
monatlichem Haushaltsnettoeinkommen und Zahl der Einkommensbezieher*)

1 000

Familienstand der Bezugsperson	Ins- gesamt	Mit einem monatlichen Haushaltsnettoeinkommen von ... bis unter ... DM								Sonstige Haus- 1) halte
		unter 600	600 1 200	1 200 1 800	1 800 2 500	2 500 3 000	3 000 4 000	4 000 5 000	5 000 und mehr	
<u>Einpersonenhaushalte</u>										
Männer	801	96	274	228	118	25	19	5	/	31
Frauen	3 867	344	1 885	1 046	352	58	37	9	9	127
darunter:										
Witwen	3 043	195	1 488	901	278	38	28	8	8	99
Zusammen ...	4 668	440	2 159	1 274	470	83	56	14	13	158
<u>Mehrpersonenhaushalte</u> <u>mit einem Einkommensbezieher</u>										
Männer										
Ledig	/	/	/	/	/	/	/	-	-	/
Verheiratet	1 439	22	211	516	415	108	106	32	21	8
Verwitwet	7	/	/	/	/	/	/	/	/	/
Geschieden	/	-	/	/	/	-	/	-	-	-
Zusammen ...	1 452	23	215	520	417	108	106	32	22	9
Frauen										
Ledig	11	/	5	/	/	/	/	-	-	/
Verheiratet	10	/	5	/	/	/	/	-	/	/
Verwitwet	43	/	15	13	8	/	/	/	/	/
Geschieden	25	/	15	/	/	/	/	/	/	/
Zusammen ...	89	9	40	21	10	/	/	/	/	/
Zusammen										
Ledig	15	/	7	/	/	/	/	-	-	/
Verheiratet	1 449	24	217	518	415	108	106	32	21	8
Verwitwet	50	/	16	15	9	/	/	/	/	/
Geschieden	27	/	16	5	/	/	/	/	/	/
Zusammen ...	1 541	31	256	541	427	112	109	33	23	11
<u>mit zwei und mehr Einkommensbeziehern</u>										
Männer										
Ledig	50	/	7	13	16	/	6	/	/	/
Verheiratet	2 050	9	115	391	615	280	305	124	78	134
Verwitwet	80	/	/	9	20	16	18	6	/	/
Geschieden	15	/	/	/	/	/	/	/	/	/
Zusammen ...	2 195	12	127	414	654	302	331	131	84	140
Frauen										
Ledig	82	/	20	17	18	8	8	/	/	/
Verheiratet	30	/	6	7	5	/	/	/	/	/
Verwitwet	500	/	28	85	146	80	89	32	18	20
Geschieden	76	/	24	20	16	/	/	/	/	/
Zusammen ...	687	10	78	129	185	94	105	38	22	27
Zusammen										
Ledig	132	/	27	30	34	11	14	/	/	/
Verheiratet	2 080	11	122	398	620	283	308	124	79	136
Verwitwet	581	/	31	94	166	96	107	38	22	24
Geschieden	91	/	25	22	20	6	8	/	/	/
Zusammen ...	2 883	22	205	543	839	396	436	169	107	167
<u>Mehrpersonenhaushalte zusammen</u>										
Männer	3 647	34	342	934	1 071	410	438	164	106	149
Frauen	777	19	118	150	195	98	107	38	23	29
Zusammen ...	4 424	53	460	1 084	1 266	508	545	202	129	178
<u>Insgesamt</u>										
Männer	4 448	130	616	1 163	1 188	436	457	169	110	180
Frauen	4 644	363	2 004	1 195	547	155	145	47	32	155
Insgesamt ...	9 091	492	2 619	2 358	1 736	591	601	216	143	336

*) Ergebnis des Mikrozensus. - Bevölkerung in Privathaushalten.

1) Haushalte, deren Bezugsperson Selbständiger Landwirt oder Mithelfender Familienangehöriger ist sowie ohne Angabe.

2 Privathaushalte

2.10 Privathaushalte im April 1982 nach Altersgruppen und Staatsangehörigkeit der Bezugsperson sowie nach Haushaltsgröße *)

Alter der Bezugsperson von ... bis unter ... Jahren	Ins-gesamt	Ein-persen-haus-halte	Mehrpersonenhaushalte					Haushaltsmitglieder	
			zu-sammen	davon mit ... Personen				ins-gesamt	je Haus-halt
				2	3	4	5 und mehr		
1 000									
<u>mit deutscher Bezugsperson</u>									
Männer									
unter 25	723	347	376	236	112	27	/	1 276	1,76
25 - 45	6 548	921	5 627	1 218	1 746	1 871	791	20 355	3,11
45 - 65	6 339	419	5 920	2 228	1 636	1 211	846	19 314	3,05
65 und mehr	3 132	518	2 614	2 227	286	64	37	6 292	2,01
Zusammen ...	16 742	2 205	14 537	5 909	3 380	3 171	1 678	47 237	2,82
Frauen									
unter 25	529	431	98	82	13	/	/	646	1,22
25 - 45	1 161	578	583	299	190	63	31	2 167	1,87
45 - 65	1 827	1 212	615	397	139	52	27	2 778	1,52
65 und mehr	3 409	3 080	329	276	38	10	6	3 815	1,12
Zusammen ...	6 926	5 302	1 625	1 054	380	127	64	9 407	1,36
Zusammen									
unter 25	1 252	777	475	318	125	28	/	1 922	1,53
25 - 45	7 709	1 499	6 209	1 517	1 936	1 934	822	22 522	2,92
45 - 65	8 166	1 632	6 535	2 625	1 775	1 262	873	22 093	2,71
65 und mehr	6 541	3 598	2 943	2 503	324	73	43	10 107	1,54
Zusammen ...	23 668	7 507	16 161	6 962	4 160	3 298	1 742	56 643	2,39
<u>mit ausländischer Bezugsperson</u>									
Männer									
unter 25	100	44	56	25	21	8	/	202	2,01
25 - 45	957	170	788	144	197	251	196	3 159	3,30
45 - 65	392	78	313	95	76	71	72	1 191	3,04
65 und mehr	42	10	32	26	/	/	/	83	2,00
Zusammen ...	1 491	302	1 189	288	298	331	271	4 635	3,11
Frauen									
unter 25	21	17	/	/	/	/	-	27	1,26
25 - 45	89	50	39	21	11	5	/	160	1,79
45 - 65	45	32	14	7	/	/	/	71	1,56
65 und mehr	21	19	/	/	/	/	/	25	1,16
Zusammen ...	177	117	60	32	16	7	/	281	1,59
Zusammen									
unter 25	122	61	60	28	22	8	/	228	1,88
25 - 45	1 046	219	827	165	208	256	199	3 318	3,17
45 - 65	437	110	327	101	80	73	73	1 262	2,89
65 und mehr	63	29	34	27	/	/	/	108	1,71
Zusammen ...	1 668	419	1 248	321	314	339	275	4 917	2,95
<u>Insgesamt</u>									
Männer									
unter 25	823	391	432	260	133	34	6	1 477	1,79
25 - 45	7 505	1 091	6 414	1 362	1 944	2 122	987	23 514	3,13
45 - 65	6 731	498	6 233	2 322	1 712	1 282	917	20 506	3,05
65 und mehr	3 174	528	2 646	2 253	290	65	38	6 375	2,01
Zusammen ...	18 233	2 507	15 725	6 197	4 078	3 502	1 949	51 872	2,84
Frauen									
unter 25	550	448	102	85	14	/	/	673	1,22
25 - 45	1 250	628	622	320	200	68	34	2 327	1,86
45 - 65	1 872	1 244	628	404	143	54	28	2 849	1,52
65 und mehr	3 431	3 099	331	278	38	10	6	3 840	1,12
Zusammen ...	7 103	5 419	1 684	1 086	396	134	68	9 688	1,36
Insgesamt									
unter 25	1 374	839	535	345	147	36	6	2 150	1,57
25 - 45	8 755	1 718	7 036	1 681	2 144	2 190	1 021	25 840	2,95
45 - 65	8 603	1 741	6 862	2 726	1 855	1 335	945	23 354	2,71
65 und mehr	6 604	3 627	2 977	2 530	328	75	44	10 215	1,55
Insgesamt ...	25 336	7 926	17 410	7 283	4 474	3 636	2 017	61 560	2,43

*) Ergebnis des Mikrozensus. - Bevölkerung in Privathaushalten.

2 Privathaushalte

2.11 Privathaushalte im April 1982 nach Zahl der ledigen Kinder im Haushalt, Haushaltsgröße und Ländern *)

2.11.1 Insgesamt nach Regierungsbezirken

Haushalte	Insgesamt	Davon mit ... Person(en) im Haushalt						Durchschnittliche Haushaltsgröße Anzahl
		1	2	3	4	5 und mehr		
						Haushalte	Personen	
1 000								
<u>01 Schleswig-Holstein</u>								
Ohne ledige Kinder	634	337	287	9	/	/	/	1,49
Mit ledigen Kindern ...	446	-	38	175	156	78	418	3,68
Haushalte	1 080	337	324	184	157	78	421	2,39
<u>02 Hamburg</u>								
Ohne ledige Kinder	543	321	218	/	/	/	/	1,42
Mit ledigen Kindern ...	247	-	33	108	76	30	158	3,46
Haushalte	790	321	250	112	76	30	160	2,06
<u>03 Niedersachsen</u>								
Ohne ledige Kinder	1 574	825	715	27	5	/	8	1,50
Mit ledigen Kindern ...	1 280	-	99	480	431	270	1 501	3,80
Haushalte	2 854	825	815	507	436	272	1 509	2,53
davon:								
03 1 Reg.-Bez. Braunschweig								
Ohne ledige Kinder	410	222	181	6	/	/	/	1,48
Mit ledigen Kindern ...	277	-	24	117	90	47	253	3,65
Haushalte	687	222	205	122	90	47	256	2,35
03 2 Reg.-Bez. Hannover								
Ohne ledige Kinder	512	285	219	7	/	/	/	1,47
Mit ledigen Kindern ...	352	-	34	141	120	56	306	3,63
Haushalte	865	285	253	148	122	57	309	2,35
03 3 Reg.-Bez. Lüneburg								
Ohne ledige Kinder	281	127	146	7	/	/	/	1,58
Mit ledigen Kindern ...	267	-	19	97	96	56	311	3,82
Haushalte	549	127	165	104	97	57	312	2,67
03 4 Reg.-Bez. Weser-Ems								
Ohne ledige Kinder	370	191	169	8	/	/	/	1,52
Mit ledigen Kindern ...	383	-	22	126	125	111	631	4,04
Haushalte	754	191	192	133	126	111	632	2,80
<u>04 Bremen</u>								
Ohne ledige Kinder	210	117	92	/	/	-	-	1,46
Mit ledigen Kindern ...	112	-	14	49	34	16	84	3,51
Haushalte	322	117	105	51	34	16	84	2,17
<u>05 Nordrhein-Westfalen</u>								
Ohne ledige Kinder	4 035	2 182	1 796	47	8	/	9	1,48
Mit ledigen Kindern ...	2 995	-	258	1 216	1 000	520	2 860	3,68
Haushalte	7 031	2 182	2 054	1 264	1 009	522	2 869	2,42
davon:								
05 1 Reg.-Bez. Düsseldorf								
Ohne ledige Kinder	1 378	759	604	13	/	/	/	1,46
Mit ledigen Kindern ...	883	-	88	385	283	127	698	3,58
Haushalte	2 261	759	692	398	285	127	700	2,29
05 3 Reg.-Bez. Köln								
Ohne ledige Kinder.....	929	509	408	10	/	/	/	1,47
Mit ledigen Kindern ...	692	-	59	284	231	119	647	3,67
Haushalte	1 620	509	466	294	233	119	650	2,41
05 5 Reg.-Bez. Münster								
Ohne ledige Kinder	500	268	224	7	/	/	/	1,48
Mit ledigen Kindern ...	441	-	32	161	154	94	523	3,82
Haushalte	941	268	256	167	155	94	524	2,58
05 7 Reg.-Bez. Detmold								
Ohne ledige Kinder	383	200	174	6	/	/	/	1,51
Mit ledigen Kindern ...	331	-	24	124	119	63	347	3,76
Haushalte	714	200	198	131	121	64	349	2,55

2 Privathaushalte

2.11 Privathaushalte im April 1982 nach Zahl der ledigen Kinder im Haushalt, Haushaltsgröße und Ländern*)

2.11.1 Insgesamt nach Regierungsbezirken

Haushalte	Insgesamt	Davon mit ... Person(en) im Haushalt						Durchschnittliche Haushaltsgröße Anzahl
		1	2	3	4	5 und mehr		
						Haushalte	Personen	
1 000								
noch: Nordrhein-Westfalen								
05 9 Reg.-Bez. Arnsberg								
Ohne ledige Kinder	845	446	387	12	/	/	/	1,49
Mit ledigen Kindern ...	650	-	56	262	214	117	645	3,69
Haushalte	1 495	446	442	274	215	118	646	2,45
06 Hessen								
Ohne ledige Kinder	1 318	693	598	24	/	/	/	1,50
Mit ledigen Kindern ...	981	-	76	404	342	159	857	3,66
Haushalte	2 298	693	673	428	345	160	861	2,42
davon:								
06 4 Reg.-Bez. Darmstadt								
Ohne ledige Kinder	868	469	385	12	/	/	/	1,48
Mit ledigen Kindern ...	598	-	49	257	208	84	451	3,60
Haushalte	1 465	469	435	269	209	84	453	2,34
06 5 Reg.-Bez. Gießen								
Ohne ledige Kinder	205	105	93	6	/	/	/	1,53
Mit ledigen Kindern ...	173	-	11	67	62	34	182	3,76
Haushalte	378	105	103	73	63	34	183	2,55
06 6 Reg.-Bez. Kassel								
Ohne ledige Kinder	245	119	120	6	/	/	/	1,55
Mit ledigen Kindern ...	210	-	16	80	73	42	224	3,74
Haushalte	455	119	135	86	73	42	225	2,56
07 Rheinland-Pfalz								
Ohne ledige Kinder	737	357	358	18	/	/	6	1,55
Mit ledigen Kindern ...	668	-	50	266	223	129	710	3,74
Haushalte	1 405	357	408	284	226	131	716	2,59
07 1 Reg.-Bez. Koblenz								
Ohne ledige Kinder	274	128	137	7	/	/	/	1,57
Mit ledigen Kindern ...	248	-	17	95	84	52	283	3,78
Haushalte	522	128	154	102	86	52	284	2,62
07 2 Reg.-Bez. Trier								
Ohne ledige Kinder	78	37	38	/	/	/	/	1,59
Mit ledigen Kindern ...	85	-	6	31	26	23	129	3,94
Haushalte	163	37	44	33	26	23	1	2,82
07 3 Reg.-Bez. Rheinhessen-Pfalz								
Ohne ledige Kinder	385	192	183	8	/	/	/	1,53
Mit ledigen Kindern ...	335	-	27	141	113	55	298	3,66
Haushalte	720	192	210	149	114	55	300	2,52
08 Baden-Württemberg								
Ohne ledige Kinder	2 065	1 148	882	30	/	/	/	1,46
Mit ledigen Kindern ...	1 664	-	135	615	586	328	1 800	3,76
Haushalte	3 729	1 148	1 016	645	591	329	1 804	2,49
davon:								
08 1 Reg.-Bez. Stuttgart								
Ohne ledige Kinder	775	420	342	11	/	/	/	1,48
Mit ledigen Kindern ...	632	-	47	241	235	109	595	3,72
Haushalte	1 407	420	390	252	236	110	598	2,48
08 2 Reg.-Bez. Karlsruhe								
Ohne ledige Kinder	611	343	259	9	/	/	/	1,46
Mit ledigen Kindern ...	414	-	41	166	136	71	386	3,65
Haushalte	1 025	343	299	175	137	71	387	2,34
08 3 Reg.-Bez. Freiburg								
Ohne ledige Kinder	410	236	167	6	/	-	-	1,45
Mit ledigen Kindern ...	331	-	27	113	114	77	424	3,85
Haushalte	741	236	194	119	116	77	424	2,52

2 Privathaushalte

2.11 Privathaushalte im April 1982 nach Zahl der ledigen Kinder im Haushalt, Haushaltsgröße und Ländern *)
2.11.1 Insgesamt nach Regierungsbezirken

Haushalte	Insgesamt	Davon mit ... Person(en) im Haushalt					5 und mehr		Durchschnittliche Haushaltsgröße Anzahl
		1	2	3	4	Haushalte	Personen		
		1 000							
noch: Baden-Württemberg									
08 4 Reg.-Bez. Tübingen									
Ohne ledige Kinder	269	149	114	/	/	/	/	1,47	
Mit ledigen Kindern ...	287	-	19	95	102	71	395	3,92	
Haushalte	555	149	133	100	102	71	396	2,74	
09 Bayern									
Ohne ledige Kinder	2 407	1 307	1 054	38	6	/	7	1,48	
Mit ledigen Kindern ...	1 983	-	172	765	632	413	2 313	3,77	
Haushalte	4 389	1 307	1 226	803	639	415	2 320	2,52	
davon:									
09 1 Reg.-Bez. Oberbayern									
Ohne ledige Kinder	925	532	377	13	/	/	/	1,45	
Mit ledigen Kindern ...	648	-	64	262	218	105	581	3,65	
Haushalte	1 573	532	441	275	220	105	582	2,35	
09 2 Reg.-Bez. Niederbayern									
Ohne ledige Kinder	167	88	75	/	/	/	/	1,51	
Mit ledigen Kindern ...	191	-	16	65	54	57	323	3,99	
Haushalte	358	88	91	68	54	57	324	2,83	
09 3 Reg.-Bez. Oberpfalz									
Ohne ledige Kinder	178	96	78	/	/	/	/	1,50	
Mit ledigen Kindern ...	186	-	15	67	62	42	235	3,85	
Haushalte	365	96	93	71	63	42	236	2,70	
09 4 Reg.-Bez. Oberfranken									
Ohne ledige Kinder	245	128	111	/	/	/	/	1,50	
Mit ledigen Kindern ...	188	-	18	77	58	35	198	3,70	
Haushalte	432	128	128	82	59	36	198	2,46	
09 5 Reg.-Bez. Mittelfranken									
Ohne ledige Kinder	361	189	166	/	/	/	/	1,49	
Mit ledigen Kindern ...	264	-	22	105	81	56	317	3,79	
Haushalte	625	189	188	110	82	56	318	2,47	
09 6 Reg.-Bez. Unterfranken									
Ohne ledige Kinder	226	112	109	5	/	-	-	1,54	
Mit ledigen Kindern ...	222	-	14	83	73	53	295	3,88	
Haushalte	449	112	123	88	73	53	295	2,70	
09 7 Reg.-Bez. Schwaben									
Ohne ledige Kinder	305	163	138	/	/	/	/	1,48	
Mit ledigen Kindern ...	282	-	24	105	87	66	365	3,82	
Haushalte	587	163	162	108	88	66	366	2,60	
10 Saarland									
Ohne ledige Kinder	217	103	109	/	/	/	/	1,55	
Mit ledigen Kindern ...	196	-	17	83	64	33	178	3,64	
Haushalte	414	103	125	87	64	33	178	2,54	
11 Berlin (West)									
Ohne ledige Kinder	786	536	245	6	/	/	/	1,33	
Mit ledigen Kindern ...	238	-	41	104	60	33	180	3,43	
Haushalte	1 024	536	286	109	61	33	181	1,81	
Bundesgebiet									
Ohne ledige Kinder	14 527	7 926	6 352	209	33	8	42	1,48	
Mit ledigen Kindern ...	10 809	-	931	4 264	3 604	2 009	11 059	3,71	
Haushalte	25 336	7 926	7 283	4 474	3 636	2 017	11 102	2,43	

*) Ergebnis des Mikrozensus. - Bevölkerung in Privathaushalten.

2 Privathaushalte

2.11 Privathaushalte im April 1982 nach Zahl der ledigen Kinder im Haushalt, Haushaltsgröße und Ländern*)

2.11.2 Deutsche

Haushalte	Insgesamt	Davon mit ... Person(en) im Haushalt						Durchschnittliche Haushaltsgröße Anzahl
		1	2	3	4	5 und mehr		
						Haushalte	Personen	
1 000								
Schleswig-Holstein								
Ohne ledige Kinder	618	327	282	8	/	/	/	1,49
Mit ledigen Kindern ...	432	-	37	172	152	72	384	3,66
Haushalte	1 050	327	318	180	153	72	387	2,38
Hamburg								
Ohne ledige Kinder	512	303	206	/	/	/	/	1,42
Mit ledigen Kindern ...	216	-	31	97	66	22	118	3,40
Haushalte	728	303	236	100	66	23	119	2,00
Niedersachsen								
Ohne ledige Kinder	1 539	807	701	26	/	/	6	1,50
Mit ledigen Kindern ...	1 217	-	97	462	410	248	1 377	3,78
Haushalte	2 756	807	798	487	415	249	1 384	2,51
Bremen								
Ohne ledige Kinder	204	113	88	/	/	-	-	1,45
Mit ledigen Kindern ...	103	-	14	47	32	11	60	3,43
Haushalte	307	113	102	49	32	11	60	2,12
Nordrhein-Westfalen								
Ohne ledige Kinder	3 856	2 087	1 715	45	7	/	9	1,48
Mit ledigen Kindern ...	2 705	-	249	1 130	901	424	2 306	3,62
Haushalte	6 560	2 087	1 964	1 175	909	426	2 315	2,36
Hessen								
Ohne ledige Kinder	1 242	651	565	23	/	/	/	1,50
Mit ledigen Kindern ...	877	-	73	369	302	134	714	3,62
Haushalte	2 120	651	637	392	305	134	718	2,38
Rheinland-Pfalz								
Ohne ledige Kinder	713	347	346	17	/	/	6	1,55
Mit ledigen Kindern ...	633	-	48	254	211	119	653	3,72
Haushalte	1 346	347	394	271	214	120	658	2,57
Baden-Württemberg								
Ohne ledige Kinder	1 899	1 040	826	28	/	/	/	1,47
Mit ledigen Kindern ...	1 472	-	126	551	512	283	1 552	3,74
Haushalte	3 370	1 040	952	580	515	284	1 554	2,46
Bayern								
Ohne ledige Kinder	2 286	1 234	1 010	36	6	/	6	1,48
Mit ledigen Kindern ...	1 824	-	166	711	571	376	2 105	3,76
Haushalte	4 110	1 234	1 175	747	577	377	2 111	2,49
Saarland								
Ohne ledige Kinder	212	101	106	/	/	/	/	1,55
Mit ledigen Kindern ...	186	-	16	80	61	28	150	3,60
Haushalte	397	101	121	85	62	28	150	2,51
Berlin (West)								
Ohne ledige Kinder	730	498	227	5	/	/	/	1,33
Mit ledigen Kindern ...	194	-	38	90	49	17	87	3,25
Haushalte	924	498	265	95	50	17	87	1,73
Bundesgebiet								
Ohne ledige Kinder	13 811	7 507	6 070	198	30	7	36	1,48
Mit ledigen Kindern ...	9 857	-	893	3 961	3 268	1 735	9 506	3,68
Haushalte	23 668	7 507	6 962	4 160	3 298	1 742	9 542	2,39

*) Ergebnis des Mikrozensus. - Bevölkerung in Privathaushalten.

2 Privathaushalte

2.11 Privathaushalte im April 1982 nach Zahl der ledigen Kinder im Haushalt, Haushaltsgröße und Ländern*)

2.11.3 Ausländer

Haushalte	Insgesamt	Davon mit ... Person(en) im Haushalt						Durchschnittliche Haushaltsgröße	Anzahl
		1				5 und mehr			
		1	2	3	4	Haushalte	Personen		
1 000									
Schleswig-Holstein									
Ohne ledige Kinder	16	11	5	/	/	-	-	1,34	
Mit ledigen Kindern ...	14	-	/	/	/	6	34	4,38	
Haushalte	30	11	6	/	/	6	34	2,79	
Hamburg									
Ohne ledige Kinder	31	17	12	/	/	/	/	1,50	
Mit ledigen Kindern ...	31	-	/	12	10	7	40	3,84	
Haushalte	62	17	14	13	10	8	41	2,67	
Niedersachsen									
Ohne ledige Kinder	35	19	14	/	/	/	/	1,54	
Mit ledigen Kindern ...	63	-	/	18	20	22	124	4,19	
Haushalte	98	19	17	20	21	22	125	3,25	
Bremen									
Ohne ledige Kinder	7	/	/	-	-	-	-	1,52	
Mit ledigen Kindern ...	9	-	-	/	/	/	24	4,51	
Haushalte	15	/	/	/	/	/	24	3,21	
Nordrhein-Westfalen									
Ohne ledige Kinder	179	95	82	/	/	-	-	1,50	
Mit ledigen Kindern ...	291	-	9	87	99	96	554	4,22	
Haushalte	470	95	91	89	100	96	554	3,18	
Hessen									
Ohne ledige Kinder	76	42	33	/	-	/	/	1,47	
Mit ledigen Kindern ...	103	-	/	35	40	25	143	4,01	
Haushalte	179	42	36	36	40	25	143	2,94	
Rheinland-Pfalz									
Ohne ledige Kinder	24	11	12	/	/	/	/	1,62	
Mit ledigen Kindern ...	35	-	/	12	12	10	57	4,04	
Haushalte	59	11	13	13	12	10	57	3,05	
Baden-Württemberg									
Ohne ledige Kinder	166	109	55	/	/	/	/	1,37	
Mit ledigen Kindern ...	192	-	9	64	75	45	249	3,94	
Haushalte	359	109	64	66	75	45	250	2,75	
Bayern									
Ohne ledige Kinder	121	73	44	/	/	/	/	1,43	
Mit ledigen Kindern ...	159	-	7	54	61	37	208	3,95	
Haushalte	279	73	51	57	62	37	209	2,86	
Saarland									
Ohne ledige Kinder	6	/	/	-	-	-	-	1,55	
Mit ledigen Kindern ...	11	-	/	/	/	5	28	4,36	
Haushalte	17	/	/	/	/	5	28	3,37	
Berlin (West)									
Ohne ledige Kinder	56	38	18	/	-	-	-	1,33	
Mit ledigen Kindern ...	44	-	/	14	11	16	93	4,21	
Haushalte	100	38	21	14	11	16	93	2,59	
Bundesgebiet									
Ohne ledige Kinder	716	419	282	11	/	/	6	1,44	
Mit ledigen Kindern ...	952	-	39	303	336	274	1 554	4,08	
Haushalte	1 668	419	321	314	339	275	1 560	2,95	

*) Ergebnis des Mikrozensus. - Bevölkerung in Privathaushalten.

2. Privathaushalte

2.12 Mehrpersonenhaushalte im April 1982 nach Gemeindegrößenklassen, Zahl und Altersgruppen der ledigen Kinder im Haushalt *)

1 000

Gemeinden mit ... bis unter ... Einwohnern	Gesamt	Ohne Kinder 1)	zusammen	Mit ... Kind(ern)				Kinder
				1	2	3	4 und mehr	
mit Kindern (ohne Altersbegrenzung)								
unter 5 000 ...	2 484	760	1 724	709	635	257	124	3 307
5 000 - 20 000 ...	4 345	1 477	2 868	1 257	1 060	388	163	5 263
20 000 - 100 000 ...	4 685	1 740	2 945	1 372	1 090	347	137	5 203
100 000 und mehr	5 896	2 624	3 271	1 734	1 097	314	126	5 441
Haushalte	17 410	6 601	10 809	5 071	3 882	1 306	550	x
Kinder	19 215	x	19 215	5 071	7 763	3 917	2 464	19 215
mit Kindern unter 6 Jahren								
unter 5 000 ...	1 481	2 038	446	335	102	8	/	566
5 000 - 20 000 ...	4 345	3 606	739	560	165	13	/	932
20 000 - 100 000 ...	4 685	3 962	724	550	160	13	/	912
100 000 und mehr	5 896	5 076	820	639	167	18	/	1 037
Haushalte	17 410	14 675	2 734	2 084	593	52	5	x
Kinder	3 447	x	3 447	2 084	1 187	155	21	3 447
mit Kindern von 6 bis unter 15 Jahren								
unter 5 000 ...	2 484	1 704	780	496	228	46	11	1 134
5 000 - 20 000 ...	4 345	3 018	1 327	885	366	64	12	1 861
20 000 - 100 000 ...	4 685	3 328	1 358	931	357	57	12	1 868
100 000 und mehr	5 896	4 431	1 465	1 021	365	64	15	2 004
Haushalte	17 410	12 480	4 930	3 333	1 316	231	50	x
Kinder	6 866	x	6 866	3 333	2 631	692	210	6 866
mit Kindern unter 15 Jahren								
unter 5 000 ...	2 484	1 402	1 082	563	364	97	28	1 700
5 000 - 20 000 ...	4 345	2 501	1 844	1 000	607	138	38	2 793
20 000 - 100 000 ...	4 685	2 972	1 713	1 052	601	124	36	2 780
100 000 und mehr	5 896	3 495	2 401	1 211	606	136	47	3 040
Haushalte	17 410	10 751	6 659	3 826	2 179	495	149	x
Kinder	10 313	x	10 313	3 826	4 357	1 485	646	10 313
mit Kindern von 15 bis unter 18 Jahren								
unter 5 000 ...	2 484	2 019	465	396	65	/	/	538
5 000 - 20 000 ...	4 345	3 592	753	649	99	/	/	862
20 000 - 100 000 ...	4 685	3 910	775	668	102	/	/	886
100 000 und mehr	5 896	5 087	809	712	93	/	/	910
Haushalte	17 410	14 668	2 742	2 425	359	16	/	x
Kinder	3 196	x	3 196	2 425	718	49	/	3 196
mit Kindern unter 18 Jahren								
unter 5 000 ...	2 484	1 299	1 276	597	470	153	56	2 238
5 000 - 20 000 ...	4 345	2 182	2 163	1 067	800	223	73	3 655
20 000 - 100 000 ...	4 685	2 454	2 231	1 157	805	202	67	3 666
100 000 und mehr	5 896	3 419	2 477	1 393	807	199	77	3 950
Haushalte	17 410	9 265	8 146	4 215	2 882	777	273	x
Kinder	11 509	x	11 509	4 215	5 763	2 332	1 200	13 509

*) Ergebnis des Mikrozensus der Bevölkerung in Privathaushalten.

1) überhaupt kein Kind bzw. kein Kind der entsprechenden Altersgruppe.

2 Privathaushalte

2.13 Privathaushalte im April 1982 nach Altersgruppen und Familienstand der Bezugsperson sowie nach Haushaltsgröße *)

Alter der Bezugsperson von ... bis unter ... Jahren	Insgesamt	Ein-persone-haushalte	Mehrpersonenhaushalte					Haushalts-mitglieder	
			zusammen	davon mit ... Personen				insgesamt	je Haushalt
				2	3	4	5 und mehr		
1 000									
Ledig									
unter 25	1 004	808	196	176	16	/	/	1 225	1,22
25 - 45	1 553	1 190	363	289	56	13	6	2 018	1,30
45 - 65	666	540	125	99	20	/	/	828	1,24
65 und mehr	458	394	64	56	6	/	/	533	1,16
Zusammen ...	3 681	2 932	748	620	97	22	10	4 604	1,25
Verheiratet zusammenlebend									
unter 25	315	x	315	152	126	33	5	840	2,66
25 - 45	6 052	x	6 052	1 084	1 881	2 106	980	21 577	3,57
45 - 65	6 042	x	6 042	2 200	1 665	1 269	907	19 518	3,23
65 und mehr	2 550	x	2 550	2 176	277	61	36	5 626	2,21
Zusammen ...	14 959	x	14 959	5 613	3 950	3 469	1 928	47 561	3,18
Verheiratet getrenntlebend									
unter 25	30	19	11	8	/	/	-	45	1,48
25 - 45	348	205	143	76	46	13	8	591	1,70
45 - 65	207	142	66	36	20	7	/	316	1,53
65 und mehr	68	58	10	8	/	/	/	83	1,22
Zusammen ...	654	423	230	129	69	21	12	1 034	1,58
Verwitwet									
unter 25	/	/	/	/	-	-	/	/	1,67
25 - 45	127	26	101	33	40	17	11	340	2,68
45 - 65	1 146	707	439	266	105	43	25	1 864	1,63
65 und mehr	3 319	2 985	334	273	43	11	7	3 743	1,13
Zusammen ...	4 594	3 720	874	574	187	71	43	5 950	1,30
Geschieden									
unter 25	22	11	11	8	/	/	-	37	1,67
25 - 45	675	297	378	198	122	40	17	1 315	1,95
45 - 65	542	352	190	125	45	13	7	828	1,53
65 und mehr	209	190	19	17	/	/	/	231	1,10
Zusammen ...	1 448	850	598	348	171	54	25	2 411	1,66
Insgesamt									
unter 25	1 374	839	535	345	147	36	6	2 150	1,57
25 - 45	8 755	1 718	7 036	1 681	2 144	2 190	1 021	25 840	2,95
45 - 65	8 603	1 741	6 862	2 726	1 855	1 335	945	23 354	2,71
65 und mehr	6 604	3 627	2 977	2 530	328	75	44	10 215	1,55
Insgesamt ...	25 336	7 926	17 410	7 283	4 474	3 636	2 017	61 560	2,43

*) Ergebnis des Mikrozensus. - Bevölkerung in Privathaushalten.

Lfd. Nr.	Beteiligung am Erwerbsleben Stellung im Beruf der Bezugsperson	Insgesamt						Ins
		ins- gesamt	davon im Alter von ... bis unter ... Jahren					
			unter 25	25 - 35	35 - 45	45 - 55	55 - 65	
Einpersonen								
1	Erwerbstätige	2 866	511	827	575	506	379	68
2	Selbständige	231	9	50	56	42	41	32
	darunter:							
3	außerhalb der Land- und Forstwirtschaft	212	9	48	53	37	36	29
4	Mithelfende Familienangehörige	8	/	/	/	/	/	/
	darunter:							
5	außerhalb der Land- und Forstwirtschaft	5	/	/	/	/	/	/
6	Beamte	258	47	103	52	34	21	/
7	Angestellte	1 367	273	442	253	201	183	16
8	Arbeiter	1 002	181	232	213	229	132	15
9	Nichterwerbstätige	5 060	328	231	86	138	718	3 559
	darunter:							
10	Rentner	4 595	143	99	37	98	686	3 532
11	Zusammen ...	7 926	839	1 058	661	644	1 097	3 627
Mehrpersonen								
12	Erwerbstätige	12 588	432	2 671	3 893	3 691	1 715	186
13	Selbständige	1 682	10	208	471	536	338	118
	darunter:							
14	außerhalb der Land- und Forstwirtschaft	1 285	8	168	395	387	238	89
15	Mithelfende Familienangehörige	46	/	/	/	/	9	25
	darunter:							
16	außerhalb der Land- und Forstwirtschaft	15	/	/	/	/	/	7
17	Beamte	1 277	45	321	423	314	169	/
18	Angestellte	4 134	116	967	1 364	1 110	557	20
19	Arbeiter	5 449	260	1 172	1 631	1 727	642	19
20	Nichterwerbstätige	4 822	102	248	224	348	1 107	2 792
	darunter:							
21	Rentner	4 275	43	102	105	243	1 020	2 763
22	Zusammen ...	17 410	535	2 919	4 117	4 040	2 822	2 977
Ins								
23	Erwerbstätige	15 454	944	3 498	4 467	4 198	2 094	254
24	Selbständige	1 913	20	258	527	579	379	150
	darunter:							
25	außerhalb der Land- und Forstwirtschaft	1 496	17	216	448	424	273	118
26	Mithelfende Familienangehörige	53	/	/	/	/	11	29
	darunter:							
27	außerhalb der Land- und Forstwirtschaft	20	/	/	/	/	/	9
28	Beamte	1 535	92	424	475	348	190	5
29	Angestellte	5 501	389	1 408	1 618	1 311	739	36
30	Arbeiter	6 452	441	1 404	1 843	1 956	774	33
31	Nichterwerbstätige	9 882	430	479	310	486	1 826	6 351
	darunter:							
32	Rentner	8 870	186	201	141	340	1 706	6 295
33	Insgesamt ...	25 336	1 374	3 977	4 778	4 684	3 919	6 604

*) Ergebnis des Mikrozensus. - Bevölkerung in Privathaushalten.

haushalte

Stellung im Beruf und Altersgruppen der Bezugsperson *)

1 000

zu- sammen	Männer						zu- sammen	Frauen						Lfd. Nr.
	davon im Alter von ... bis unter ... Jahren							davon im Alter von ... bis unter ... Jahren						
	unter 25	25 - 35	35 - 45	45 - 55	55 - 65	65 und mehr		unter 25	25 - 35	35 - 45	45 - 55	55 - 65	65 und mehr	
haushalte														
1 467	226	493	378	250	102	18	1 399	285	334	196	257	277	51	1
143	6	39	45	28	15	11	88	/	11	11	14	27	22	2
130	5	38	42	24	12	10	82	/	11	11	13	24	20	3
/	/	/	/	/	/	/	6	/	-	/	/	/	/	4
/	/	/	/	/	-	/	/	/	-	/	/	/	/	5
153	35	60	33	17	8	/	105	12	43	19	17	14	/	6
481	59	203	124	61	32	/	886	213	239	130	140	151	13	7
689	126	192	177	144	48	/	313	55	41	36	85	84	12	8
1 040	165	160	59	57	89	510	4 020	163	71	27	81	630	3 049	9
785	71	69	22	34	81	507	3 810	72	30	15	64	605	3 025	10
2 507	391	654	437	307	191	528	5 419	448	404	224	337	906	3 099	11
haushalte														
11 769	372	2 492	3 637	3 486	1 613	170	818	60	179	256	205	102	15	12
1 604	9	200	452	514	320	110	78	/	9	19	23	18	8	13
1 224	7	160	378	370	225	84	61	/	8	18	16	13	5	14
37	/	/	/	/	7	22	9	/	/	/	/	/	/	15
13	/	/	/	/	/	6	/	/	/	/	/	/	/	16
1 238	44	309	411	307	163	/	39	/	13	12	8	5	/	17
3 708	77	854	1 220	1 019	519	19	426	39	113	145	91	37	/	18
5 183	242	1 127	1 552	1 643	603	16	267	18	45	79	83	39	/	19
3 956	60	158	128	227	908	2 476	866	42	90	97	122	199	316	20
3 541	19	50	42	141	835	2 453	734	24	52	63	101	185	309	21
15 725	432	2 650	3 764	3 713	2 521	2 646	1 684	102	269	353	327	301	331	22
gesamt														
13 237	598	2 985	4 015	3 736	1 715	188	2 217	345	513	453	462	379	66	23
1 747	14	239	497	542	335	120	166	5	19	30	37	44	30	24
1 354	12	197	420	394	237	94	143	/	19	28	29	37	25	25
39	/	/	/	/	7	22	15	/	/	/	/	/	7	26
14	/	/	/	/	/	6	6	/	/	/	/	/	/	27
1 391	79	369	444	324	171	5	144	14	56	31	24	19	/	28
4 189	136	1 057	1 343	1 080	551	22	1 312	253	352	275	231	188	14	29
5 872	368	1 318	1 728	1 787	651	18	580	73	86	115	169	123	15	30
4 996	225	319	186	284	997	2 986	4 886	205	161	124	203	829	3 365	31
4 326	91	120	64	176	917	2 960	4 544	96	82	77	165	790	3 334	32
18 233	823	3 304	4 201	4 019	2 712	3 174	7 103	550	673	577	665	1 208	3 431	33

2 Privathaushalte

2.15 Privathaushalte im April 1982 nach Beteiligung am Erwerbsleben,
Stellung im Beruf der Bezugsperson und Ländern *)

1 000

Beteiligung am Erwerbsleben Stellung im Beruf der Bezugsperson	Bun- des- gebiet	Schles- wig- Hol- stein	Ham- burg	Nie- der- sach- sen	Bremen	Nord- rhein- West- falen	Hessen	Rhein- land- Pfalz	Baden- Würt- tem- berg	Bayern	Saar- land	Berlin (West)
Einpersonenhaushalte												
Erwerbstätige	2 866	115	142	247	44	770	250	109	467	498	26	197
Selbständige	231	9	12	19	/	53	20	11	34	51	/	17
darunter:												
außerhalb der Land- und Forstwirtschaft	212	8	12	17	/	51	19	9	30	45	/	16
Mithelfende Familienangehörige	8	/	/	/	-	/	/	/	/	/	/	/
darunter:												
außerhalb der Land- und Forstwirtschaft	5	/	/	/	-	/	/	/	/	/	/	/
Beamte	258	14	12	26	/	69	21	12	36	44	/	19
Angestellte	1 367	53	76	113	24	382	130	49	212	229	9	89
Arbeiter	1 002	39	42	90	13	264	77	38	184	173	12	73
Nichterwerbstätige	5 060	222	179	578	72	1 412	443	248	681	808	78	338
darunter:												
Rentner	4 595	198	162	529	67	1 275	409	230	616	743	74	292
Zusammen ...	7 926	337	321	825	117	2 182	693	357	1 148	1 307	103	536
Mehrpersonenhaushalte												
Erwerbstätige	12 588	529	329	1 452	138	3 450	1 186	756	1 937	2 272	207	330
Selbständige	1 682	79	42	211	13	386	149	103	259	389	17	35
darunter:												
außerhalb der Land- und Forstwirtschaft	1 285	54	40	145	13	336	125	76	202	245	16	34
Mithelfende Familienangehörige	46	/	/	7	/	6	/	/	8	17	/	/
darunter:												
außerhalb der Land- und Forstwirtschaft	15	/	/	/	/	/	/	/	/	/	/	/
Beamte	1 277	74	35	149	14	335	128	86	165	229	23	38
Angestellte	4 134	181	134	433	56	1 187	443	231	642	650	58	120
Arbeiter	5 449	194	118	653	54	1 537	464	333	864	986	109	138
Nichterwerbstätige	4 822	214	140	576	67	1 398	420	292	644	811	103	158
darunter:												
Rentner	4 275	187	123	505	60	1 230	375	265	583	723	92	135
Zusammen ...	17 410	743	469	2 028	205	4 849	1 606	1 048	2 581	3 082	310	488
Insgesamt												
Erwerbstätige	15 454	644	471	1 700	183	4 220	1 436	865	2 404	2 770	233	528
Selbständige	1 913	88	54	229	16	439	169	114	293	440	19	51
darunter:												
außerhalb der Land- und Forstwirtschaft	1 496	62	52	161	16	387	144	85	232	290	19	50
Mithelfende Familienangehörige	53	/	/	7	/	7	/	/	10	19	/	/
darunter:												
außerhalb der Land- und Forstwirtschaft	20	/	/	/	/	/	/	/	/	/	/	/
Beamte	1 535	88	47	175	18	404	149	98	200	274	25	57
Angestellte	5 501	234	210	546	81	1 569	573	280	854	879	67	209
Arbeiter	6 452	233	159	743	67	1 801	541	370	1 047	1 158	121	211
Nichterwerbstätige	9 882	436	319	1 154	139	2 810	863	540	1 325	1 619	180	496
darunter:												
Rentner	8 870	384	285	1 033	127	2 505	784	495	1 199	1 466	166	427
Insgesamt ...	25 336	1 080	790	2 854	322	7 031	2 298	1 405	3 729	4 389	414	1 024

*) Ergebnis des Mikrozensus.- Bevölkerung in Privathaushalten.

2 Privathaushalte

2.16 Privathaushalte im April 1982 nach Altersgruppen der Bezugsperson und monatlichem Haushaltsnettoeinkommen *)
1 000

Alter der Bezugsperson von ... bis unter ... Jahren	Ins- gesamt	Mit einem monatlichen Haushaltsnettoeinkommen von ... bis unter ... DM									Sonstige Haus- halte ¹⁾
		unter 600	600 - 1 200	1 200 - 1 800	1 800 - 2 500	2 500 - 3 000	3 000 - 3 500	3 500 - 4 000	4 000 - 5 000	5 000 und mehr	

Einpersonenhaushalte

Männer	2 507	196	540	832	540	128	71	35	34	36	96
Frauen	5 419	450	2 260	1 646	642	123	58	26	18	19	177
Zusammen ...	7 926	646	2 800	2 478	1 182	251	128	61	52	55	273

Mehrpersonenhaushalte

Männer

unter 25	432	/	27	90	143	83	51	16	9	/	9
25 - 35	2 650	/	56	315	794	486	395	217	183	111	90
35 - 45	3 764	/	42	297	910	621	552	383	439	356	161
45 - 55	3 713	/	43	291	773	540	535	390	480	416	243
55 - 65	2 521	/	75	362	610	328	286	195	247	241	172
65 und mehr	2 646	27	262	694	763	277	186	108	106	96	127
Zusammen ...	15 725	45	506	2 049	3 992	2 334	2 004	1 310	1 464	1 221	801

Frauen

unter 25	102	7	27	22	20	11	8	/	/	/	/
25 - 35	269	8	70	77	48	17	19	11	8	/	7
35 - 45	353	6	49	92	94	36	24	17	16	7	13
45 - 55	327	/	35	64	85	41	33	21	22	11	14
55 - 65	301	/	19	51	85	40	34	19	20	15	16
65 und mehr	331	/	27	55	95	52	34	19	18	13	14
Zusammen ...	1 684	28	226	361	427	198	151	89	84	52	68

Zusammen

unter 25	535	9	55	112	163	94	58	19	10	/	13
25 - 35	2 919	12	125	392	842	503	413	228	191	116	98
35 - 45	4 117	10	91	389	1 004	657	577	400	455	363	174
45 - 55	4 040	5	78	354	858	581	568	411	502	427	256
55 - 65	2 822	7	95	413	695	369	319	214	267	256	188
65 und mehr	2 977	30	289	749	858	329	221	128	125	109	141
Zusammen ...	17 410	73	732	2 409	4 419	2 532	2 156	1 399	1 548	1 273	869

Insgesamt

Männer

unter 25	823	87	158	213	176	85	53	17	9	/	25
25 - 35	3 304	59	186	525	954	523	412	225	191	118	109
35 - 45	4 201	16	97	430	1 036	659	574	394	449	368	179
45 - 55	4 019	17	86	404	848	557	546	396	487	423	256
55 - 65	2 712	12	112	427	653	339	292	199	251	246	182
65 und mehr	3 174	50	407	881	865	299	198	114	112	101	147
Zusammen ...	18 233	242	1 046	2 880	4 532	2 462	2 075	1 345	1 498	1 257	897

Frauen

unter 25	550	104	204	160	38	13	8	/	/	/	19
25 - 35	673	34	157	248	132	34	24	13	9	6	17
35 - 45	577	15	89	171	151	53	33	19	18	8	20
45 - 55	665	20	127	179	152	56	43	24	24	14	26
55 - 65	1 208	55	369	334	218	70	46	28	26	20	43
65 und mehr	3 431	251	1 541	915	378	95	56	29	25	22	120
Zusammen ...	7 103	478	2 486	2 007	1 068	321	209	115	103	70	245

Insgesamt

unter 25	1 374	191	361	373	214	97	61	20	10	/	44
25 - 35	3 977	93	343	774	1 086	557	436	238	201	124	126
35 - 45	4 778	31	186	602	1 187	712	607	413	467	376	198
45 - 55	4 684	36	213	582	1 000	613	589	421	511	437	281
55 - 65	3 919	67	481	761	870	409	338	227	276	265	225
65 und mehr	6 604	301	1 948	1 796	1 243	394	253	143	136	123	267
Insgesamt ...	25 336	720	3 532	4 887	5 600	2 783	2 284	1 460	1 601	1 327	1 142

*) Ergebnis des Mikrozensus. - Bevölkerung in Privathaushalten.

1) Haushalte, deren Bezugsperson Selbständiger Landwirt oder Mithelfender Familienangehöriger ist sowie ohne Angabe.

2 Privathaushalte

2.17 Privathaushalte im April 1982 nach Beteiligung am Erwerbsleben, Stellung im Beruf der Bezugsperson und monatlichem Haushaltsnettoeinkommen*)

1 000

Haushalte Beteiligung am Erwerbsleben Stellung im Beruf der Bezugsperson	Ins- gesamt	Mit einem monatlichen Haushaltsnettoeinkommen von ... bis unter ... DM									Sonstige Haus- halte 1)
		unter 600	600 - 1 200	1 200 - 1 800	1 800 - 2 500	2 500 - 3 000	3 000 - 3 500	3 500 - 4 000	4 000 - 5 000	5 000 u. mehr	
<u>Insgesamt</u>											
Haushalte	25 336	720	3 532	4 887	5 600	2 783	2 284	1 460	1 601	1 327	1 142
<u>Einpersonenhaushalte</u>											
Männer											
Erwerbstätige											
Selbständige, Mithelfende Familienangehörige	145	/	15	17	29	13	9	6	10	19	24
Beamte	153	7	9	46	47	23	10	6	/	/	/
Angestellte	481	8	32	134	165	53	35	15	16	12	10
Arbeiter	689	17	71	390	181	14	/	/	/	/	10
Zusammen ...	1 467	35	126	588	421	103	58	28	30	32	46
Nichterwerbstätige	1 040	162	414	244	119	25	12	7	/	/	50
Zusammen ...	2 507	196	540	832	540	128	71	35	34	36	96
Frauen											
Erwerbstätige											
Selbständige, Mithelfende Familienangehörige	94	/	15	18	16	6	/	/	/	7	20
Beamte	105	-	6	25	33	22	11	/	/	/	/
Angestellte	886	19	132	423	227	37	16	7	/	/	17
Arbeiter	313	16	141	134	15	/	/	/	/	/	/
Zusammen ...	1 399	39	294	599	292	66	32	15	9	11	42
Nichterwerbstätige	4 020	411	1 966	1 047	350	57	26	11	9	8	135
Zusammen ...	5 419	450	2 260	1 646	642	123	58	26	18	19	177
Zusammen											
Haushalte	7 926	646	2 800	2 478	1 182	251	128	61	52	55	273
<u>Mehrpersonenhaushalte</u>											
mit männlicher Bezugsperson											
Erwerbstätige											
Selbständige, Mithelfende Familienangehörige	1 641	/	20	60	149	116	128	112	172	375	508
Beamte	1 238	/	/	30	215	199	221	173	225	158	15
Angestellte	3 708	/	12	126	697	600	650	485	587	462	89
Arbeiter	5 183	/	46	785	1 771	981	715	374	313	124	73
Zusammen ...	11 769	6	80	1 000	2 832	1 896	1 714	1 143	1 297	1 119	684
Nichterwerbstätige	3 956	39	426	1 049	1 160	438	291	166	167	103	117
Zusammen ...	15 725	45	506	2 049	3 992	2 334	2 004	1 310	1 464	1 221	801
mit weiblicher Bezugsperson											
Erwerbstätige											
Selbständige, Mithelfende Familienangehörige	86	/	6	8	13	7	5	/	6	8	30
Beamte	39	-	/	/	6	5	8	/	6	/	/
Angestellte	426	/	30	96	127	53	47	30	26	11	6
Arbeiter	267	/	37	79	69	33	20	10	8	/	/
Zusammen ...	818	5	74	185	215	97	81	48	46	28	39
Nichterwerbstätige	866	23	152	176	211	101	71	41	38	24	29
Zusammen ...	1 684	28	226	361	427	198	151	89	84	52	68
Zusammen											
Haushalte	17 410	73	732	2 409	4 419	2 532	2 156	1 399	1 548	1 273	869

*) Ergebnis des Mikrozensus. - Bevölkerung in Privathaushalten.

1) Haushalte, deren Bezugsperson Selbständiger Landwirt oder Mithelfender Familienangehöriger ist sowie ohne Angabe.

2 Privathaushalte

2.18 Haushaltsmitglieder im April 1982 nach Altersgruppen, Haushaltsgröße und Familienstand*)
1 000

Alter der Haushaltsmitglieder von ... bis unter ... Jahren	Insgesamt	Männlich						Weiblich					
		zusammen	davon in Haushalten mit ... Person(en)					zusammen	davon in Haushalten mit ... Person(en)				
			1	2	3	4	5 und mehr		1	2	3	4	5 und mehr
Ledig													
unter 25	19 283	10 166	381	484	2 269	3 662	3 369	9 117	427	539	1 928	3 237	2 987
25 - 35	2 124	1 423	529	289	296	173	135	701	315	176	108	56	46
35 - 45	696	462	221	125	82	22	12	235	125	65	31	9	6
45 - 55	474	235	128	61	28	9	9	239	137	65	24	7	7
55 - 65	412	90	57	21	6	/	/	322	219	66	20	8	9
65 und mehr	587	104	61	25	8	/	7	483	333	93	26	11	20
Zusammen ...	23 575	12 480	1 377	1 006	2 690	3 872	3 536	11 095	1 556	1 003	2 135	3 328	3 074
Verheiratet													
unter 25	1 218	353	7	153	130	39	24	865	12	352	320	124	56
25 - 35	5 691	2 586	60	657	914	717	238	3 105	29	618	1 031	1 023	403
35 - 45	7 462	3 754	93	466	995	1 411	790	3 708	23	436	967	1 398	885
45 - 55	6 991	3 699	70	853	1 040	992	745	3 292	22	1 005	988	737	539
55 - 65	5 036	2 500	27	1 371	641	287	174	2 535	22	1 681	541	185	107
65 und mehr	4 507	2 651	25	2 186	291	69	80	1 856	33	1 610	140	26	48
Zusammen ...	30 905	15 543	282	5 687	4 010	3 515	2 050	15 361	142	5 701	3 987	3 493	2 038
Verwitwet													
unter 25	/	/	/	/	/	-	/	/	/	/	/	/	/
25 - 35	30	6	/	/	/	/	/	24	/	8	9	/	/
35 - 45	107	23	8	5	/	/	/	84	11	21	29	14	9
45 - 55	326	57	19	18	13	/	/	269	94	85	50	26	14
55 - 65	897	107	60	29	9	/	/	790	535	168	46	20	22
65 und mehr	3 904	580	403	78	28	24	47	3 324	2 583	334	137	98	174
Zusammen ...	5 267	773	493	132	57	35	58	4 494	3 228	617	270	160	219
Geschieden													
unter 25	31	6	/	/	/	/	/	25	8	10	/	/	/
25 - 35	306	108	62	24	14	6	/	198	56	74	49	15	6
35 - 45	485	207	115	50	24	11	7	278	65	97	73	29	14
45 - 55	347	149	91	37	14	/	/	198	84	68	31	9	6
55 - 65	249	67	47	15	/	/	/	182	131	38	9	/	/
65 und mehr	231	54	40	12	/	/	/	177	150	18	/	/	/
Zusammen ...	1 648	590	357	138	58	23	14	1 058	493	305	170	59	31
Insgesamt													
unter 25	20 534	10 525	391	638	2 400	3 702	3 394	10 009	448	901	2 253	3 363	3 044
25 - 35	8 151	4 123	654	972	1 225	897	376	4 028	404	876	1 196	1 096	456
35 - 45	8 750	4 445	437	647	1 105	1 446	810	4 305	224	619	1 099	1 450	913
45 - 55	8 138	4 140	307	968	1 095	1 009	761	3 998	337	1 222	1 092	779	567
55 - 65	6 593	2 764	191	1 437	661	293	183	3 829	906	1 953	616	215	139
65 und mehr	9 228	3 389	528	2 300	329	97	134	5 840	3 099	2 054	306	138	243
Insgesamt ...	61 394	29 386	2 507	6 962	6 815	7 444	5 658	32 008	5 419	7 625	6 563	7 041	5 361

*) Ergebnis des Mikrozensus. - Bevölkerung in Privathaushalten.

2 Privathaushalte

2.19 Haushaltsmitglieder im April 1982 nach Familienstand und Altersgruppen *)

1 000

Familienstand der Haushaltsmitglieder	Insgesamt	Davon im Alter von ... bis unter ... Jahren											
		unter 25	25 - 30	30 - 35	35 - 40	40 - 45	45 - 50	50 - 55	55 - 60	60 - 65	65 - 70	70 - 75	75 und mehr
<u>Insgesamt</u>													
Männlich													
Ledig	12 480	10 166	975	448	230	231	141	94	57	33	32	33	39
Verheiratet zusammenlebend	15 118	334	1 009	1 482	1 517	2 101	1 872	1 725	1 398	1 064	911	878	827
Verheiratet getrenntlebend	426	19	43	53	62	74	64	38	23	16	11	13	11
Verwitwet	773	/	/	/	7	16	20	37	50	57	88	149	343
Geschieden	590	6	33	75	93	113	86	63	42	25	20	21	14
Zusammen ...	29 386	10 525	2 061	2 062	1 909	2 536	2 183	1 957	1 570	1 194	1 062	1 093	1 233
Weiblich													
Ledig	11 095	9 117	503	198	109	125	112	127	174	148	129	136	217
Verheiratet zusammenlebend	15 019	823	1 383	1 632	1 538	2 088	1 727	1 515	1 468	1 031	767	616	430
Verheiratet getrenntlebend	342	42	45	45	40	43	27	23	20	17	17	12	13
Verwitwet	4 494	/	8	17	24	60	96	173	313	478	737	969	1 618
Geschieden	1 058	25	79	119	124	154	109	90	100	82	69	57	51
Zusammen ...	32 008	10 009	2 017	2 010	1 834	2 470	2 070	1 927	2 074	1 755	1 719	1 791	2 330
Insgesamt													
Ledig	23 575	19 283	1 477	646	340	357	253	221	231	181	161	169	257
Verheiratet zusammenlebend	30 136	1 158	2 391	3 114	3 055	4 190	3 599	3 240	2 866	2 095	1 678	1 494	1 256
Verheiratet getrenntlebend	768	60	88	97	101	116	91	61	42	33	28	25	25
Verwitwet	5 267	/	10	20	31	77	116	210	362	534	825	1 118	1 961
Geschieden	1 648	31	112	194	217	267	194	153	142	107	88	78	65
Insgesamt ...	61 394	20 534	4 079	4 072	3 744	5 006	4 253	3 885	3 644	2 950	2 781	2 884	3 563
<u>darunter: in Mehrpersonenhaushalten</u>													
Männlich													
Ledig	11 103	9 784	641	253	120	121	69	39	21	12	12	13	18
Verheiratet zusammenlebend	15 118	334	1 009	1 482	1 517	2 101	1 872	1 725	1 398	1 064	911	878	827
Verheiratet getrenntlebend	144	12	17	18	19	24	21	12	6	5	/	/	/
Verwitwet	281	/	/	/	/	11	15	24	27	20	26	41	110
Geschieden	233	/	15	32	45	48	35	23	12	8	/	6	/
Zusammen ...	26 879	10 134	1 683	1 787	1 704	2 304	2 010	1 823	1 464	1 109	957	942	961
Weiblich													
Ledig	9 539	8 690	284	101	52	57	50	52	62	41	41	40	68
Verheiratet zusammenlebend	15 019	823	1 383	1 632	1 538	2 088	1 727	1 515	1 468	1 031	767	616	430
Verheiratet getrenntlebend	201	30	31	29	30	29	16	10	9	5	/	/	/
Verwitwet	1 266	/	6	14	20	53	75	101	123	132	157	181	404
Geschieden	565	17	54	88	96	117	72	42	32	19	9	9	9
Zusammen ...	26 589	9 561	1 759	1 865	1 737	2 344	1 941	1 720	1 695	1 228	977	849	914
Zusammen													
Ledig	20 642	18 474	925	354	173	178	119	91	83	53	53	53	87
Verheiratet zusammenlebend	30 136	1 158	2 391	3 114	3 055	4 190	3 599	3 240	2 866	2 095	1 678	1 494	1 256
Verheiratet getrenntlebend	345	41	48	48	49	53	37	22	16	10	7	7	7
Verwitwet	1 547	/	8	16	24	64	89	124	150	152	183	223	514
Geschieden	798	20	69	120	140	164	107	65	44	27	13	15	13
Zusammen ...	53 468	19 695	3 442	3 652	3 441	4 649	3 951	3 543	3 159	2 337	1 934	1 791	1 876

*) Ergebnis des Mikrozensus. - Bevölkerung in Privathaushalten.

2 Privathaushalte
2.20 Haushaltsmitglieder im April 1982 nach Familienstand,
Haushaltszusammensetzung und Altersgruppen *)

2.20.1 Insgesamt
1 000

Familienstand der Haushaltsmitglieder	Ins- gesamt	Die Haushaltsmitglieder leben in					
		Ein- per- sonen- haus- halten	zu- sam- men	Mehrpersonenhaushalten			in denen nur nicht geradlinig Verwandte oder nur Familienfremde leben
				davon in Haushalten, die aus ... Generation(en) bestehen 1)			
				1	2	3 und mehr	
unter 25 Jahren							
Ledig, verheiratet ge- trenntlebend, verwitwet oder geschieden	19 377	839	18 537	29	17 117	948	443
Verheiratet zusammen- lebend	1 158	x	1 158	498	623	37	x
Zusammen ...	20 534	839	19 695	526	17 740	986	443
25 bis unter 45 Jahren							
Ledig	2 820	1 190	1 630	/	1 154	78	394
Verheiratet zusammen- lebend	12 750	x	12 750	2 116	10 206	429	x
Verheiratet getrennt- lebend	403	205	198	/	148	17	33
Verwitwet	138	26	111	/	97	9	5
Geschieden	791	297	494	/	370	41	83
Zusammen ...	16 901	1 718	15 183	2 121	11 973	574	514
45 bis unter 65 Jahren							
Ledig	886	540	345	7	208	18	113
Verheiratet zusammen- lebend	11 800	x	11 800	4 926	6 490	384	x
Verheiratet getrennt- lebend	227	142	85	/	64	6	15
Verwitwet	1 222	707	515	/	408	51	55
Geschieden	596	352	244	/	175	16	54
Zusammen ...	14 731	1 741	12 990	4 934	7 345	474	236
65 Jahre und mehr							
Ledig	587	394	193	12	41	15	125
Verheiratet zusammen- lebend	4 429	x	4 429	3 813	517	99	x
Verheiratet getrennt- lebend	78	58	20	/	10	/	6
Verwitwet	3 904	2 985	919	15	478	309	116
Geschieden	231	190	40	/	19	/	18
Zusammen ...	9 228	3 627	5 601	3 840	1 065	430	265
Insgesamt							
Ledig	23 575	2 933	20 642	51	18 472	1 050	1 069
Verheiratet zusammen- lebend	30 136	x	30 136	11 352	17 836	949	x
Verheiratet getrennt- lebend	768	423	345	/	255	32	57
Verwitwet	5 267	3 720	1 547	16	984	370	177
Geschieden	1 648	850	798	/	576	64	157
Insgesamt ...	61 394	7 926	53 468	11 422	38 123	2 464	1 459

*) Ergebnis des Mikrozensus. - Bevölkerung in Privathaushalten.

1) Personen, die außerhalb der Generationenfolge stehen, können in diesen Haushalten vorkommen.

2 Privathaushalte
2.20 Haushaltsmitglieder im April 1982 nach Familienstand,
Haushaltszusammensetzung und Altersgruppen *)

2.20.2 Männlich

1 000

Familienstand der Haushaltsmitglieder	Zusammen	Die Haushaltsmitglieder leben in					
		Ein- per- sonen- haus- halten	Zusammen	Mehrpersonenhaushalten davon in Haushalten, die aus ... Generation(en) bestehen 1)			in denen nur nicht geradlinig Verwandte oder nur Familienfremde leben
				1	2	3 und mehr	
unter 25 Jahren							
Ledig, verheiratet ge- trenntlebend, verwitwet oder geschieden.....	10 190	391	9 799	16	9 110	499	175
Verheiratet zusammen- lebend	334	x	334	153	170	12	x
Zusammen ...	10 525	391	10 134	168	9 280	510	175
25 bis unter 45 Jahren							
Ledig	1 885	750	1 135	/	831	51	250
Verheiratet zusammen- lebend	6 109	x	6 109	1 100	4 810	199	x
Verheiratet getrennt- lebend	231	153	78	/	47	7	23
Verwitwet	29	11	18	/	15	/	/
Geschieden	315	177	138	/	78	15	45
Zusammen ...	8 569	1 091	7 478	1 104	5 782	274	319
45 bis unter 65 Jahren							
Ledig	325	185	141	/	86	9	44
Verheiratet zusammen- lebend	6 059	x	6 059	2 229	3 622	208	x
Verheiratet getrennt- lebend	141	97	44	/	30	/	10
Verwitwet	164	79	85	/	65	8	12
Geschieden	216	137	78	/	43	6	29
Zusammen ...	6 904	498	6 407	2 231	3 846	234	95
65 Jahre und mehr							
Ledig	104	61	43	/	8	/	28
Verheiratet zusammen- lebend	2 616	x	2 616	2 198	360	57	x
Verheiratet getrennt- lebend	35	25	11	/	/	/	/
Verwitwet	580	403	177	/	77	61	37
Geschieden	54	40	14	/	/	/	10
Zusammen ...	3 389	528	2 860	2 204	453	125	80
Zusammen							
Ledig	12 480	1 377	11 103	23	10 024	561	495
Verheiratet zusammen- lebend	15 118	x	15 118	5 679	8 963	476	x
Verheiratet getrennt- lebend	426	282	144	/	91	13	39
Verwitwet	773	493	281	/	158	71	50
Geschieden	590	357	233	/	126	22	85
Zusammen ...	29 386	2 508	26 879	5 706	19 361	1 142	669

*) Ergebnis des Mikrozensus. - Bevölkerung in Privathaushalten.

1) Personen, die außerhalb der Generationenfolge stehen, können in diesen Haushalten vorkommen.

2 Privathaushalte
2.20 Haushaltsmitglieder im April 1982 nach Familienstand,
Haushaltszusammensetzung und Altersgruppen *)

2.20.3 Weiblich

1 000

Familienstand der Haushaltsmitglieder	Zusammen	Die Haushaltsmitglieder leben in					
		Einpersonenhaushalten	Mehrpersonenhaushalten				in denen nur nicht geradlinig Verwandte oder nur Familienfremde leben
			zusammen	davon in Haushalten, die aus ... Generation(en) bestehen 1)			
			1	2	3 und mehr		
unter 25 Jahren							
Ledig, verheiratet getrenntlebend, verwitwet oder geschieden	9 186	448	8 738	13	8 007	450	268
Verheiratet zusammenlebend	823	x	823	345	452	26	x
Zusammen ...	10 009	448	9 561	358	8 459	476	268
25 bis unter 45 Jahren							
Ledig	935	440	495	/	322	27	145
Verheiratet zusammenlebend	6 641	x	6 641	1 016	5 395	230	x
Verheiratet getrenntlebend	172	52	120	/	100	10	10
Verwitwet	108	15	93	-	82	8	/
Geschieden	476	121	355	-	292	26	37
Zusammen ...	8 332	628	7 705	1 017	6 192	300	195
45 bis unter 65 Jahren							
Ledig	560	356	205	5	122	9	68
Verheiratet zusammenlebend	5 741	x	5 741	2 697	2 868	176	x
Verheiratet getrenntlebend	86	45	41	-	34	/	/
Verwitwet	1 059	629	430	/	343	43	43
Geschieden	380	215	166	/	132	9	24
Zusammen ...	7 827	1 244	6 583	2 703	3 499	240	141
65 Jahre und mehr							
Ledig	483	333	149	8	33	11	97
Verheiratet zusammenlebend	1 813	x	1 813	1 615	157	41	x
Verheiratet getrenntlebend	43	33	10	-	6	/	/
Verwitwet	3 324	2 583	742	13	401	248	80
Geschieden	177	150	26	/	15	/	7
Zusammen ...	5 840	3 099	2 740	1 637	612	306	185
Zusammen							
Ledig	11 095	1 556	9 539	28	8 448	489	574
Verheiratet zusammenlebend	15 019	x	15 019	5 673	8 873	473	x
Verheiratet getrenntlebend	342	142	201	/	164	19	17
Verwitwet	4 494	3 228	1 266	14	827	299	127
Geschieden	1 058	493	565	/	451	42	72
Zusammen ...	32 008	5 419	26 589	5 716	18 762	1 322	790

*) Ergebnis des Mikrozensus. - Bevölkerung in Privathaushalten.

1) Personen, die außerhalb der Generationenfolge stehen, können in diesen Haushalten vorkommen.

2 Privathaushalte

2.2: Privathaushalte nach der Haushaltsgröße in ausgewählten Ländern

Land	Jahr	Privathaushalte						Personen		
		ins-gesamt	davon mit ... Person(en)					ins-gesamt	je Haushalt	
			1	2	3	4	5 und mehr			
		1 000						1 000	Anzahl	
Europa										
Bundesrepublik Deutschland	1982	25 336	31,3	28,7	17,7	14,4	8,0 ^{a)}	.	61 560	2,4
Deutsche Dem. Rep. und Berlin (Ost)	1981	6 516	26,5	27,1	22,6	17,2	4,6	2,0	16 736 ^{b)}	2,5 ^{c)}
Belgien	1977	3 305	15,7	31,7	21,9	16,6	7,9	6,2	9 786	3,0
Dänemark 1)	1976	1 535	2,8
Finnland	1980	1 782 ^{d)}	27,1	25,7	19,4	17,6	6,7	3,6	4 780 ^{b)}	2,7 ^{c)}
Frankreich	1975	17 745 ^{d)}	22,2	27,8	19,2	15,4	8,2	7,2	51 151	2,9
Griechenland	1979	2 492	11,3	21,4	21,2	23,9	22,1 ^{a)}	.	9 450	3,8
Großbritannien und Nordirland	1977	19 687	19,6	32,4	17,6	18,0	12,5 ^{a)}	.	55 850 ^{b)}	2,8 ^{c)}
Irland	1977	841	16,1	21,8	15,3	15,1	31,7 ^{a)}	.	3 270 ^{b)}	3,9 ^{c)}
Italien	1977	15 981 ^{e)}	12,9	22,0	22,4	21,2	11,8	9,7	53 490	3,3
Jugoslawien	1971	5 375	12,9	16,3	19,0	21,3	12,9	17,6	20 492	3,8
Luxemburg	1981	128	20,8	28,5	21,2	17,5	7,5	4,5	358	2,8
Niederlande	1979	4 803 ^{f)}	21,2	28,6	15,8	21,2	13,2	.	14 030 ^{b)}	2,9 ^{c)}
Norwegen	1980	1 684	39,4	26,8	12,1	21,6 ^{g)}	.	.	4 090 ^{b)}	2,4 ^{c)}
Österreich	1980	2 669	26,1	26,4	17,4	16,0	14,2 ^{a)}	.	7 410	2,8
Polen	1980	10 948	17,4	21,7	22,9	21,2	9,5	7,4	.	3,1
Portugal	1970	2 345 ^{h)}	10,0	21,9	22,3	18,5	11,4	15,9	8 611	3,7
Schweden	1975	3 325	30,0	30,8	16,9	15,2	5,4	1,8	.	.
Schweiz	1970	2 052 ⁱ⁾	19,6	28,5	19,3	16,9	8,8	6,9	6 014	2,9
Sowjetunion	1970	58 690 ^{h)}	.	25,4	26,2	24,1	12,6	11,7	217 444	3,7
Spanien	1970	8 854	7,5	18,0	19,2	21,8	15,5	18,0	.	.
Tschechoslowakei	1980	5 094	18,4	23,9	21,2	21,7	9,4	5,4	.	3,0
Türkei	1980	8 601	5,0	10,7	13,1	16,2	15,2	39,8	.	.
Ungarn	1980	3 719	19,7	28,1	22,3	19,5	6,9	3,7	10 377	2,8
Afrika										
Libyen	1973	387	5,2	10,6	10,3	11,4	11,9	50,4	2 249	5,8
Marokko	1971	2 819	10,7	10,4	10,5	10,8	11,3	46,3	15 150 ^{b)}	5,4 ^{c)}
Seschellen	1971	11	13,1	15,8	13,6	12,4	10,2	34,9	51	4,7
Südafrika 2)										
Weiße Bevölkerung	1970	923	.	28,1	20,7	23,0	15,4	12,8	3 438	3,7
Farbige Bevölkerung	1970	360	.	16,3	15,0	15,0	13,5	40,2	1 862	5,2
Asiatische Bevölkerung	1970	121	.	12,2	16,0	18,6	16,4	36,8	608	5,0
Tunesien	1975	1 022	5 588 ^{b)}	5,5 ^{c)}
Amerika										
Argentinien	1980	8 307	27 710 ^{b)}	3,3 ^{c)}
Bahamas	1970	40 ^{k)}	17,0	19,9	14,3	12,4	9,7	26,7	167	4,1
Brasilien	1970	19 104	5,2	14,9	16,7	16,5	13,8	32,9	91 298	4,8
Chile	1970	1 690	5,5	11,1	13,9	15,8	14,9	38,7	8 601	5,1
El Salvador	1971	655	8,4	8,5	11,8	13,1	13,4	44,7	.	5,4
Jamaika	1970	420	1 792	4,3
Kanada	1981	8 282	20,3	29,0	17,5	18,6	9,1	5,5	23 797	2,9
Kuba	1981	2 365 ^{l)}	9 706 ^{b)}	4,1 ^{c)}
Mexiko	1970	9 817 ^{l)}	7,5	14,5	14,4	13,5	12,3	37,7	48 225 ^{b)}	4,9 ^{c)}
Panama 3)	1970	285	1 404	4,9
Vereinigte Staaten	1980	79 100	22,5	31,3	17,5	15,8	7,6	5,4	220 763	2,7
Asien										
Bangladesch	1973	12 675 ^{m)}	3,0	7,0	10,7	13,7	15,0	41,5	.	5,3
China (Taiwan)	1975	3 068	16 192	4,1
Indien	1971	97 057	5,6
Indonesien	1971	24 690	4,8 ^{c)}
Israel	1981	1 053	14,3	22,3	14,9	18,8	13,9	15,7	.	3,7
Japan	1980	34 083 ⁿ⁾	15,8	17,6	19,0	26,6	11,6	9,4	113 624	3,3
Korea, Republik	1980	7 968	31,1 ^{o)}	.	.	20,6	19,9	28,4	37 449 ^{b)}	4,7 ^{c)}
Kuwait	1970	113 ^{p)}	6,5	9,5	10,2	11,7	11,5	50,5	699	6,2
Nepal	1971	2 084	3,9	8,5	12,4	15,6	16,0	43,6	11 556 ^{b)}	5,5 ^{c)}
Philippinen	1975	7 079	2,2	7,3	11,4	13,5	13,9	51,6	.	5,9
Singapur	1980	510	8,3	10,2	14,1	19,2	16,5	31,8	2 434 ^{b)}	4,8 ^{c)}
Syrien	1981	1 469	9 172	6,2
Thailand	1980	28 818	3,0	7,6	12,6	16,0	16,2	44,7	.	.
Australien und Ozeanien										
Australien	1982	5 169	14 690	2,8
Neuseeland	1981	1 003	18,3	29,2	16,5	18,1	10,6	7,3	3 012	3,0

1) Ohne Färöer und Grönland.

2) Nur Familienhaushalte.

3) Ohne Panamakanal-Zone.

a) 5 und mehr Personen.

b) Gesamtbevölkerung.

c) Anzahl der Privathaushalte bezogen auf die Gesamtbevölkerung.

d) 1982: 19 576 000 Privathaushalte.

e) 1981: 18 536 000 Privathaushalte.

f) 1980: 4 934 000 Privathaushalte.

g) 4 und mehr Personen.

h) Nur Familienhaushalte.

i) 1980: 2 446 000 Privathaushalte.

k) 1978: 22 030 064 Privathaushalte.

l) 1980: über 12 Millionen Privathaushalte (je Haush. 5,1 Pers.)

m) 1981: 15 135 000 Privathaushalte.

n) 1981: 36 121 000 Privathaushalte.

o) 1 - 3 Personen.

p) 1980: 196 000 Privathaushalte.

3 Familien

3.1 Familien im April 1982 nach Zahl und Alter der ledigen Kinder in der Familie und Familienstand der Bezugsperson*)

1 000

Familien Zahl der Kinder in der Familie	Ins- gesamt	Ehe- paare	Alleinstehende									
			zu- sammen	Männer			Frauen					
				zu- sammen	verhei- ratet ge- trennt- lebend	ver- witwet	ge- schie- den	zu- sammen	ledig	verhei- ratet ge- trennt- lebend	ver- witwet	ge- schie- den
Insgesamt												
Familien	22 882	15 117	7 765	1 746	370	773	589	6 019	148	321	4 493	1 057
ohne Kinder												
Familien	12 030	5 924	6 107	1 476	312	646	518	4 631	x	175	3 847	609
mit Kindern (ohne Altersbegrenzung)												
1 Kind	5 130	4 015	1 116	188	38	86	52	928	128	82	456	262
2 Kinder	3 881	3 497	384	60	15	29	15	324	15	46	128	135
3 Kinder	1 296	1 188	108	15	/	7	/	94	/	12	43	35
4 Kinder und mehr .	544	493	51	8	/	5	/	43	/	7	19	16
Familien	10 852	9 193	1 658	270	58	128	71	1 388	148	146	646	448
Kinder	19 216	16 781	2 435	387	85	189	96	2 048	175	239	928	707
mit Kindern unter 3 Jahren												
Familien	1 589	1 481	109	10	/	/	/	99	45	23	6	25
Kinder	1 738	1 623	116	10	/	/	/	106	47	25	6	28
mit Kindern unter 6 Jahren												
1 Kind	2 088	1 904	184	17	6	/	/	167	63	39	12	54
2 Kinder und mehr .	650	623	27	/	/	/	/	24	6	9	/	8
Familien	2 738	2 527	211	19	7	/	/	191	69	47	14	62
Kinder	3 450	3 210	240	22	8	/	/	218	75	57	15	71
mit Kindern von 6 bis unter 15 Jahren												
1 Kind	3 339	2 942	397	63	16	20	25	334	41	48	75	170
2 Kinder	1 314	1 209	105	13	/	/	/	92	/	17	20	51
3 Kinder und mehr .	280	258	21	/	/	/	/	19	/	/	/	10
Familien	4 933	4 409	523	79	20	25	30	445	46	69	99	231
Kinder	6 866	6 190	676	97	24	32	37	579	52	96	128	304
mit Kindern unter 15 Jahren												
1 Kind	3 845	3 345	500	75	19	20	27	425	95	66	78	185
2 Kinder	2 174	2 030	145	15	/	/	6	130	11	28	23	68
3 Kinder	493	465	28	/	/	/	/	25	/	6	5	12
4 Kinder und mehr .	149	139	10	/	/	/	-	9	/	/	/	/
Familien	6 661	5 979	683	94	25	26	34	588	109	103	107	269
Kinder	10 316	9 399	916	119	32	35	41	797	127	152	143	375
mit Kindern von 15 bis unter 18 Jahren												
1 Kind	2 427	2 105	322	63	17	25	20	259	13	31	98	116
2 Kinder und mehr .	375	330	45	7	/	/	/	37	/	/	14	18
Familien	2 802	2 436	366	70	18	28	22	296	14	36	112	134
Kinder	3 195	2 782	413	78	20	32	24	335	14	40	127	153
mit Kindern unter 18 Jahren												
1 Kind	4 245	3 617	628	107	28	32	39	521	106	72	124	220
2 Kinder	2 879	2 652	227	28	8	10	9	199	12	38	46	103
3 Kinder	772	722	51	7	/	/	/	44	/	9	12	20
4 Kinder und mehr .	271	249	22	/	/	/	/	19	/	/	/	10
Familien	8 167	7 240	927	145	38	46	51	782	121	123	186	352
Kinder	13 511	12 181	1 329	197	52	67	65	1 133	142	193	270	528

*) Ergebnis des Mikrozensus. - Bevölkerung am Familienwohnsitz.

1) Einschl. einer geringen Zahl lediger Väter.

3 Familien
 3.2 Familien im April 1982 nach Altersgruppen der ledigen Kinder in der Familie
 sowie nach Altersgruppen und Familienstand der Bezugsperson *)

1 000

Alter der Kinder in der Familie von ... bis unter ... Jahren	Ins- gesamt	Alter der Bezugsperson von ... bis unter ... Jahren									
		unter 25	25 - 30	30 - 35	35 - 40	40 - 45	45 - 50	50 - 55	55 - 60	60 - 65	65 und mehr
Ehepaare											
Ohne Kinder	5 924	166	369	301	210	256	317	576	727	720	2 282
Mit Kindern											
ohne Altersbegrenzung ... Familien	9 193	168	640	1 181	1 306	1 845	1 555	1 149	671	344	333
Kinder	16 781	207	926	2 005	2 494	3 808	3 194	2 121	1 088	514	427
unter 3	1 481	145	430	484	252	123	31	10	/	/	/
Kinder	1 623	159	475	532	271	134	33	10	/	/	/
unter 6	2 527	165	586	821	523	298	89	30	9	/	/
Kinder	3 210	197	764	1 076	658	360	104	33	11	/	/
6 - 15	4 409	7	134	656	1 004	1 287	790	357	113	39	21
Kinder	6 190	9	157	896	1 517	1 910	1 058	439	136	46	23
unter 15	5 979	168	638	1 176	1 227	1 391	823	372	119	43	23
Kinder	9 399	206	921	1 973	2 174	2 269	1 161	472	146	51	26
15 - 18	2 436	/	/	22	229	801	716	405	168	60	32
Kinder	2 782	/	/	25	261	932	827	450	184	65	33
unter 18	7 240	168	640	1 180	1 296	1 709	1 201	652	253	92	49
Kinder	12 181	207	924	1 997	2 435	3 202	1 988	923	331	115	59
Alleinstehende Männer											
Ohne Kinder	1 476	20	67	110	128	151	124	99	84	78	614
Mit Kindern											
ohne Altersbegrenzung ... Familien	270	/	6	15	27	46	40	35	27	17	53
Kinder	387	5	8	19	38	77	61	52	41	23	63
unter 3	10	/	/	/	/	/	/	/	/	-	/
Kinder	10	/	/	/	/	/	/	/	/	-	/
unter 6	19	/	/	/	/	/	/	/	/	/	/
Kinder	22	/	/	6	/	/	/	/	/	/	/
6 - 15	79	/	/	10	18	22	11	6	/	/	/
Kinder	97	/	/	12	23	30	13	7	/	/	/
unter 15	94	/	5	14	20	24	12	7	/	/	/
Kinder	119	/	7	17	26	32	14	8	/	/	/
15 - 18	70	/	-	/	7	22	16	11	8	/	/
Kinder	78	/	-	/	8	26	18	12	8	/	/
unter 18	145	/	5	15	25	37	24	16	11	/	/
Kinder	197	/	7	19	34	58	32	20	13	/	/
Alleinstehende Frauen											
Ohne Kinder	4 631	38	57	64	55	78	90	160	312	484	3 292
Mit Kindern											
ohne Altersbegrenzung ... Familien	1 388	63	101	134	144	191	150	130	127	94	256
Kinder	2 048	72	139	204	247	344	263	200	173	118	287
unter 3	99	41	28	16	8	/	/	/	/	/	/
Kinder	106	43	29	17	9	/	/	/	/	/	/
unter 6	191	57	60	37	19	11	/	/	/	/	/
Kinder	218	65	70	43	22	13	/	/	/	/	/
6 - 15	445	6	54	107	98	91	50	23	7	/	5
Kinder	579	7	69	146	131	121	62	27	8	/	6
unter 15	588	62	100	129	107	97	52	24	8	/	6
Kinder	797	71	139	189	153	134	65	28	9	/	6
15 - 18	296	/	/	13	61	93	59	36	22	6	6
Kinder	335	/	/	14	72	105	68	42	23	6	6
unter 18	782	62	100	134	137	154	94	54	28	9	11
Kinder	1 133	71	139	204	224	239	132	70	32	9	13
Insgesamt											
Ohne Kinder	12 030	224	493	474	394	486	531	836	1 123	1 282	6 188
Mit Kindern											
ohne Altersbegrenzung ... Familien	10 852	236	746	1 330	1 477	2 082	1 745	1 314	825	454	642
Kinder	19 216	285	1 073	2 228	2 778	4 230	3 518	2 373	1 302	654	776
unter 3	1 589	189	458	503	261	128	32	11	/	/	/
Kinder	1 738	206	506	552	281	139	34	11	/	/	/
unter 6	2 738	227	650	863	545	312	92	31	10	5	/
Kinder	3 450	266	838	1 125	683	375	107	35	12	6	/
6 - 15	4 933	14	191	773	1 120	1 401	851	387	124	44	29
Kinder	6 866	16	228	1 054	1 670	2 061	1 133	474	148	51	31
unter 15	6 661	234	744	1 319	1 354	1 512	887	403	131	47	31
Kinder	10 316	282	1 067	2 179	2 353	2 435	1 240	508	160	56	35
15 - 18	2 802	/	/	36	297	916	792	452	198	68	40
Kinder	3 195	/	/	40	341	1 063	912	504	215	73	42
unter 18	8 167	234	746	1 329	1 458	1 900	1 319	722	292	105	64
Kinder	13 511	283	1 070	2 220	2 694	3 498	2 152	1 013	375	130	77

*) Ergebnis des Mikrozensus. - Bevölkerung am Familienwohnsitz.

3 Familien

3.3 Familien im April 1982 nach Zahl der ledigen Kinder unter 18 Jahren in der Familie,
Altersgruppen und Familienstand der Bezugsperson *)

1 000

Zahl der Kinder unter 18 Jahren in der Familie	Ins- gesamt	Alter der Bezugsperson von ... bis unter ... Jahren									
		unter 25	25 - 30	30 - 35	35 - 40	40 - 45	45 - 50	50 - 55	55 - 60	60 - 65	65 und mehr
Insgesamt											
1 Kind	4 245	192	474	619	565	788	728	512	229	85	54
2 Kinder	2 879	38	228	564	642	768	417	151	48	15	9
3 Kinder	772	/	35	118	184	246	126	44	11	/	/
4 Kinder und mehr	271	/	8	27	67	99	49	15	/	/	/
Familien	8 167	234	746	1 329	1 458	1 900	1 319	722	292	105	64
Kinder	13 511	283	1 070	2 220	2 694	3 498	2 152	1 013	375	130	77
Ehepaare											
1 Kind	3 617	134	400	527	474	672	645	456	194	74	40
2 Kinder	2 652	31	203	521	589	713	389	141	45	14	8
3 Kinder	722	/	30	109	173	232	120	41	11	/	/
4 Kinder und mehr	249	/	7	24	60	92	46	14	/	/	-
Familien	7 240	168	640	1 180	1 296	1 709	1 201	652	253	92	49
Kinder	12 181	207	924	1 997	2 435	3 202	1 988	923	331	115	59
Alleinstehende Männer											
Familien	145	/	5	15	25	37	24	16	11	/	/
Kinder	197	/	7	19	34	58	32	20	13	/	/
Alleinstehende Frauen											
1 Kind	521	54	70	81	73	92	64	42	26	9	10
2 Kinder	199	7	24	41	47	45	23	8	/	/	/
3 Kinder und mehr	63	/	7	12	16	16	7	/	/	-	/
Familien	782	62	100	134	137	154	94	54	28	9	11
Kinder	1 133	71	139	204	224	239	132	70	32	9	13
davon:											
Ledige Frauen											
Familien	121	36	30	21	13	11	5	/	/	/	/
Kinder	142	39	36	26	17	12	6	/	/	/	/
Verheiratet getrenntlebende Frauen											
Familien	123	13	22	25	25	21	9	/	/	/	/
Kinder	193	17	35	42	43	35	14	5	/	/	/
Verwitwete Frauen											
1 Kind	124	/	/	6	6	21	28	26	17	6	9
2 Kinder und mehr	63	/	/	7	12	19	14	7	/	/	/
Familien	186	/	6	13	18	40	41	33	18	6	10
Kinder	270	/	8	21	34	67	59	43	20	7	11
Geschiedene Frauen											
1 Kind	220	10	27	43	45	49	26	11	5	/	/
2 Kinder und mehr	133	/	15	31	35	33	12	/	/	/	/
Familien	352	12	43	75	80	82	38	14	6	/	/
Kinder	528	15	61	115	130	126	53	18	7	/	/

*) Ergebnis des Mikrozensus. - Bevölkerung am Familien-
wohnsitz.

3 Familien
3.4 Familien im April 1982 insgesamt und in Einfamilienhaushalten *)

Familien Familienstand	Insgesamt		Darunter Familien, die alleine in einem Haushalt leben	
		1 000		%
Insgesamt				
Familien	22 882	20 581	89,9	100
ohne ledige Kinder				
Ehepaare	5 924	5 615	94,8	27,3
Alleinstehende				
Männer				
verheiratet getrenntlebend ..	312	237	76,0	1,2
verwitwet	646	493	76,3	2,4
geschieden	518	357	68,8	1,7
Zusammen ...	1 476	1 086	73,6	5,3
Frauen				
verheiratet getrenntlebend ..	175	126	72,3	0,6
verwitwet	3 847	3 228	83,9	15,7
geschieden	609	493	81,0	2,4
Zusammen ...	4 631	3 847	83,1	18,7
Zusammen ...	12 030	10 548	87,7	51,3
mit ledigen Kindern				
Ehepaare	9 193	8 633	93,9	41,9
Alleinstehende				
Männer				
verheiratet getrenntlebend ..	58	48	82,7	0,2
verwitwet	128	111	86,8	0,5
geschieden	71	52	72,7	0,3
Zusammen ¹⁾ ...	270	215	79,4	1,0
Frauen				
ledig	148	99	66,7	0,5
verheiratet getrenntlebend ..	146	127	86,9	0,6
verwitwet	646	581	89,9	2,8
geschieden	448	379	84,5	1,8
Zusammen ...	1 388	1 185	85,4	5,8
Zusammen ...	10 852	10 033	92,5	48,7

*) Ergebnis des Mikrozensus. - Bevölkerung am Familien-
wohnsitz.

1) Einschl. einer geringen Zahl lediger Väter.

3 Familien

3.5 Familien im April 1982 nach Beteiligung am Erwerbsleben und Stellung im Beruf der Ehepartner bzw. der alleinstehenden Bezugspersonen ¹⁾

1 000

Beteiligung am Erwerbsleben Stellung im Beruf des Ehemannes Alleinstehende Bezugsperson	Ins- gesamt	Ehefrau bzw. alleinstehende Bezugsperson ist								
		zu- sammen	erwerbstätig				nicht erwerbstätig			
			Selbständige		Mithelfende Fam.-Angeh.		Beamte	Ange- stellte	Ar- beiter	zu- sammen

Ehepaare

ohne ledige Kinder unter 18 Jahren ¹⁾

Erwerbstätige											
Selbständige											
in der Land- und Forstwirtschaft ...	140	122	/	/	107	/	-	/	7	18	/
außerh. der Land- und Forstwirtschaft	500	325	/	32	/	79	7	177	29	175	16
Mithelfende Familienangehörige											
in der Land- und Forstwirtschaft ...	37	29	/	/	27	-	/	/	/	8	7
außerh. der Land- und Forstwirtschaft	10	7	-	/	/	/	-	/	/	/	/
Beamte	436	225	/	7	/	/	38	146	32	210	/
Angestellte	1 424	773	/	38	/	/	38	576	113	651	10
Arbeiter	1 892	1 004	5	19	37	/	10	372	560	888	9
Zusammen ...	4 438	2 485	11	101	179	85	93	1 275	742	1 953	47
Nichterwerbstätige	3 439	367	/	24	6	/	14	159	159	3 072	2 962
darunter:											
mit überwiegendem Lebensunterhalt											
durch Rente und dgl.	3 239	277	/	21	5	/	6	119	121	2 962	2 962
Zusammen ...	7 877	2 851	13	125	184	87	106	1 434	902	5 026	3 009

mit ledigen Kindern unter 18 Jahren

Erwerbstätige											
Selbständige											
in der Land- und Forstwirtschaft ...	214	192	6	/	166	/	/	7	10	22	-
außerh. der Land- und Forstwirtschaft	673	444	/	36	/	94	12	256	40	229	/
Mithelfende Familienangehörige											
in der Land- und Forstwirtschaft ...	7	7	/	-	/	-	-	/	/	/	/
außerh. der Land- und Forstwirtschaft	/	/	-	/	-	/	-	/	/	/	-
Beamte	746	291	/	14	/	/	65	160	48	455	/
Angestellte	2 126	775	/	64	9	/	47	515	134	1 352	/
Arbeiter	3 074	1 232	7	36	86	/	10	361	730	1 843	/
Zusammen ...	6 844	2 943	18	156	272	102	134	1 300	962	3 901	/
Nichterwerbstätige	396	141	/	10	/	/	7	49	74	255	152
darunter:											
mit überwiegendem Lebensunterhalt											
durch Rente und dgl.	208	57	/	/	/	/	/	23	28	152	152
Zusammen ...	7 240	3 085	19	165	273	102	141	1 348	1 036	4 156	156

Zusammen

Erwerbstätige											
Selbständige											
in der Land- und Forstwirtschaft ...	354	314	10	/	273	/	/	11	17	40	/
außerh. der Land- und Forstwirtschaft	1 173	768	/	67	6	173	19	433	70	404	17
Mithelfende Familienangehörige											
in der Land- und Forstwirtschaft ...	44	36	/	/	32	-	/	/	/	8	7
außerh. der Land- und Forstwirtschaft	13	10	-	6	/	/	-	/	/	/	/
Beamte	1 182	516	/	22	/	/	103	306	80	665	/
Angestellte	3 550	1 548	/	103	13	6	84	1 091	247	2 002	11
Arbeiter	4 966	2 235	12	55	123	/	20	733	1 289	2 731	11
Zusammen ...	11 282	5 428	29	257	451	187	227	2 574	1 704	5 855	52
Nichterwerbstätige	3 835	508	/	34	7	/	21	208	233	3 327	3 114
darunter:											
mit überwiegendem Lebensunterhalt											
durch Rente und dgl.	3 447	333	/	25	5	/	8	141	150	3 114	3 114
Zusammen ...	15 117	5 936	32	291	458	190	247	2 782	1 937	9 181	3 165

Alleinstehende Bezugspersonen

ohne ledige Kinder unter 18 Jahren ¹⁾

Männer	1 601	750	9	87	7	/	48	201	396	851	768
Frauen	5 237	847	13	75	27	6	27	424	275	4 390	4 251
Zusammen ...	6 838	1 597	22	163	34	7	75	625	672	5 241	5 018

mit ledigen Kindern unter 18 Jahren

Männer	145	125	/	13	/	-	13	36	60	20	12
Frauen	782	467	/	27	/	/	19	253	161	315	217
Zusammen ...	927	592	7	40	/	/	31	289	221	335	229

Zusammen

Männer	1 746	875	12	101	7	/	61	237	457	871	779
Frauen	6 019	1 314	17	102	29	7	45	677	436	4 705	4 468
Zusammen ...	7 765	2 189	29	203	36	8	106	915	893	5 576	5 247

*) Ergebnis des Mikrozensus. - Bevölkerung am Familienwohnsitz.

1) Überhaupt kein Kind bzw. kein Kind unter 18 Jahren.

3 Familien
3.6 Familien im April 1982 nach Beteiligung am Erwerbsleben, Stellung im Beruf der
Bezugsperson und Ländern *)
 1 000

Beteiligung am Erwerbsleben Stellung im Beruf der Bezugsperson	Bundes- gebiet	Schles- wig- Hol- stein	Hamburg	Nieder- sachsen	Bremen	Nord- rhein- West- falen	Hessen	Rhein- land- Pfalz	Baden- Würt- tem- berg	Bayern	Saar- land	Berlin (West)
Männer												
Erwerbstätige.....	12 157	497	314	1 401	129	3 370	1 151	729	1 873	2 181	204	310
Selbständige	1 639	77	43	204	13	383	147	100	255	364	17	35
darunter: außerhalb der Land- und Forstwirtschaft	1 273	54	41	140	13	336	124	74	202	239	17	34
Mithelfende Familien- angehörige	66	/	/	11	/	7	/	/	8	30	/	/
darunter: außerhalb der Land- und Forstwirtschaft	14	/	/	/	/	/	/	/	/	/	/	/
Beamte	1 243	70	34	145	15	328	124	86	159	224	23	36
Angestellte	3 788	161	116	399	48	1 109	408	215	588	591	54	98
Arbeiter	5 423	187	120	641	53	1 543	468	325	864	972	110	141
Nichterwerbstätige	4 705	213	137	566	64	1 342	428	277	624	795	93	166
Zusammen ...	16 863	710	451	1 967	193	4 712	1 579	1 006	2 497	2 976	297	475
Frauen												
Erwerbstätige	1 314	56	58	138	23	303	114	65	202	260	16	79
Selbständige	119	/	/	15	/	23	10	8	16	31	/	6
darunter: außerhalb der Land- und Forstwirtschaft	102	/	/	13	/	22	9	7	12	24	/	5
Mithelfende Familien- angehörige	37	/	/	6	-	/	/	/	6	15	/	/
darunter: außerhalb der Land- und Forstwirtschaft	7	/	/	/	-	/	/	/	/	/	/	/
Beamte	45	/	/	/	/	11	6	/	6	7	/	/
Angestellte	677	32	37	65	16	174	66	30	95	111	8	43
Arbeiter	436	16	14	48	6	92	29	24	80	96	6	26
Nichterwerbstätige	4 705	206	150	574	68	1 300	416	274	592	804	87	236
Zusammen ...	6 019	261	208	712	91	1 603	530	339	794	1 064	103	314
Insgesamt												
Erwerbstätige	13 471	553	372	1 539	152	3 673	1 265	793	2 075	2 441	220	389
Selbständige	1 758	82	47	219	14	406	157	108	270	396	19	40
darunter: außerhalb der Land- und Forstwirtschaft	1 375	58	45	153	14	357	133	81	214	263	18	39
Mithelfende Familien- angehörige	102	/	/	17	/	10	7	/	14	45	/	/
darunter: außerhalb der Land- und Forstwirtschaft	22	/	/	/	/	/	/	/	/	7	/	/
Beamte	1 288	72	36	149	15	339	129	87	165	231	24	41
Angestellte	4 465	193	154	465	64	1 283	475	245	683	702	61	141
Arbeiter	5 859	203	134	689	59	1 635	497	348	944	1 067	116	166
Nichterwerbstätige	9 411	418	287	1 140	132	2 642	844	552	1 216	1 599	180	401
Insgesamt ...	22 882	971	659	2 678	284	6 315	2 108	1 345	3 292	4 040	400	790

*) Ergebnis des Mikrozensus. - Bevölkerung am Familien-
wohnsitz.

3 Familien

3.7 Familien im April 1982 nach monatlichem Nettoeinkommen der Bezugsperson und Ländern*)

3.7.1 Insgesamt

1 000

Beteiligung am Erwerbsleben Monatliches Nettoeinkommen der Bezugsperson von ... bis unter ... DM	Bundes- gebiet	Schles- wig- Hol- stein	Hamburg	Nieder- sachsen	Bremen	Nord- rhein- West- falen	Hessen	Rhein- land- Pfalz	Baden- Würt- tem- berg	Bayern	Saar- land	Berlin (West)
Männer												
Erwerbstätige	12 157	497	314	1 401	129	3 370	1 151	729	1 873	2 181	204	310
unter 600	37	/	/	/	/	9	/	/	/	9	/	/
600 - 1 200	312	14	6	37	/	66	31	17	43	83	/	8
1 200 - 1 400	521	21	8	61	/	123	44	32	71	136	12	8
1 400 - 1 800	2 729	83	57	341	32	730	255	169	413	549	56	47
1 800 - 2 500	4 368	172	123	507	50	1 266	419	279	666	681	77	127
2 500 - 3 000	1 195	51	40	128	14	344	111	70	195	186	19	38
3 000 - 4 000	1 304	62	39	145	16	371	116	77	211	210	17	39
4 000 - 5 000	478	20	15	50	/	127	49	24	79	85	6	18
5 000 und mehr	479	19	21	47	6	133	51	28	65	84	8	17
Selbständige in der Land- und Forstwirtsch., Mithel- fende Familienangehörige .	431	25	/	75	/	55	27	29	61	155	/	/
Ohne Angabe/kein Einkommen	302	28	/	/	/	146	46	/	64	/	/	/
Nichterwerbstätige	4 705	213	137	566	64	1 342	428	277	624	795	93	166
Zusammen ...	16 863	710	451	1 967	193	4 712	1 579	1 006	2 497	2 976	297	475
Frauen												
Erwerbstätige	1 314	56	58	138	23	303	114	65	202	260	16	79
unter 600	34	/	/	/	/	6	/	/	5	10	/	/
600 - 1 200	322	11	10	38	8	76	25	21	50	68	5	11
1 200 - 1 400	183	8	7	20	/	43	13	10	29	38	/	10
1 400 - 1 800	326	14	17	30	6	78	32	15	54	56	/	21
1 800 - 2 500	263	11	16	26	/	60	25	10	37	46	/	24
2 500 - 3 000	49	/	/	/	/	12	/	/	6	9	/	6
3 000 - 4 000	37	/	/	/	/	7	/	/	/	/	/	/
4 000 - 5 000	9	/	/	/	/	/	/	/	/	/	/	/
5 000 und mehr	9	/	/	/	-	/	/	/	/	/	-	/
Selbständige in der Land- und Forstwirtsch., Mithel- fende Familienangehörige .	54	/	/	8	-	/	/	/	9	22	/	/
Ohne Angabe/kein Einkommen	29	/	/	/	/	11	/	/	5	/	/	/
Nichterwerbstätige	4 705	206	150	574	68	1 300	416	274	592	804	87	236
Zusammen ...	6 019	261	208	712	91	1 603	530	339	794	1 064	103	314
Insgesamt												
Erwerbstätige	13 471	553	372	1 539	152	3 673	1 265	793	2 075	2 441	220	389
unter 600	71	/	/	9	/	16	6	/	10	19	/	/
600 - 1 200	634	25	16	75	10	142	56	38	94	151	9	19
1 200 - 1 400	704	29	15	81	6	166	57	42	100	174	15	18
1 400 - 1 800	3 055	97	74	371	38	808	286	184	467	605	59	67
1 800 - 2 500	4 632	183	139	534	55	1 327	445	289	703	727	80	151
2 500 - 3 000	1 244	53	42	133	14	357	114	72	202	194	19	44
3 000 - 4 000	1 342	65	41	149	16	379	120	79	215	218	18	43
4 000 - 5 000	487	21	16	51	/	129	50	25	81	86	6	19
5 000 und mehr	488	20	22	48	6	136	52	28	66	86	8	17
Selbständige in der Land- und Forstwirtsch., Mithel- fende Familienangehörige .	485	26	/	83	/	59	31	32	70	178	/	/
Ohne Angabe/kein Einkommen	331	32	/	5	/	157	50	/	69	/	/	/
Nichterwerbstätige	9 411	418	287	1 140	132	2 642	844	552	1 216	1 599	180	401
Insgesamt ...	22 882	971	659	2 678	284	6 315	2 108	1 345	3 292	4 040	400	790

*) Ergebnis des Mikrozensus. - Bevölkerung am Familienwohnsitz.

3 Familien
3.7 Familien im April 1982 nach monatlichem Nettoeinkommen der Bezugsperson und Ländern*)

3.7.2 Ohne Kinder

1 000

Beteiligung am Erwerbsleben Monatliches Nettoeinkommen der Bezugsperson von ... bis unter ... DM	Bundes- gebiet	Schles- wig- Hol- stein	Hamburg	Nieder- sachsen	Bremen	Nord- rhein- West- falen	Hessen	Rhein- land- Pfalz	Baden- Würt- tem- berg	Bayern	Saar- land	Berlin (West)
Männer												
Erwerbstätige	3 662	152	131	387	47	1 026	352	201	534	627	57	149
unter 600	18	/	/	/	/	/	/	/	/	5	/	/
600 - 1 200	137	5	/	14	/	30	14	8	20	35	/	6
1 200 - 1 400	234	11	5	26	/	59	21	15	32	50	6	/
1 400 - 1 800	1 024	33	31	115	15	283	100	60	152	188	20	27
1 800 - 2 500	1 210	47	49	130	15	361	117	67	177	170	18	61
2 500 - 3 000	298	14	13	28	/	86	27	15	41	48	5	16
3 000 - 4 000	309	15	13	34	/	86	27	15	44	50	/	18
4 000 - 5 000	109	/	/	10	/	28	11	/	18	20	/	7
5 000 und mehr	124	/	7	11	/	31	14	7	17	26	/	5
Selbständige in der Land- und Forstwirtsch., Mithel- fende Familienangehörige ..	99	6	/	16	/	9	8	9	13	35	/	/
Ohne Angabe/kein Einkommen	99	10	/	/	/	49	14	/	18	/	/	/
Nichterwerbstätige	3 737	171	119	449	54	1 045	351	212	496	625	69	146
Zusammen ...	7 399	323	249	836	102	2 070	704	413	1 030	1 252	126	295
Frauen												
Erwerbstätige	649	25	32	70	12	156	58	30	95	123	8	42
unter 600	14	/	/	/	/	/	/	/	/	/	/	/
600 - 1 200	141	5	/	17	/	35	12	9	20	28	/	6
1 200 - 1 400	94	/	/	10	/	24	8	/	15	19	/	/
1 400 - 1 800	169	6	10	16	/	41	15	8	26	29	/	11
1 800 - 2 500	132	5	8	13	/	32	13	/	17	22	/	12
2 500 - 3 000	27	/	/	/	/	7	/	/	/	/	/	/
3 000 - 4 000	19	/	/	/	/	/	/	/	/	/	/	/
4 000 - 5 000	/	/	/	/	-	/	/	/	/	/	-	/
5 000 und mehr	6	-	/	/	-	/	/	/	/	/	-	/
Selbständige in der Land- und Forstwirtsch., Mithel- fende Familienangehörige ..	28	/	/	5	-	/	/	/	/	11	/	/
Ohne Angabe/kein Einkommen	15	/	/	/	/	7	/	/	/	/	/	/
Nichterwerbstätige	3 982	175	131	484	58	1 086	362	231	498	673	69	215
Zusammen ...	4 631	200	163	554	71	1 242	420	261	593	795	77	256
Zusammen												
Erwerbstätige	4 311	176	162	457	60	1 182	410	231	629	749	65	190
unter 600	33	/	/	/	/	7	/	/	5	9	/	/
600 - 1 200	278	10	9	31	5	65	25	16	39	62	/	11
1 200 - 1 400	328	15	9	37	/	83	28	19	47	69	7	10
1 400 - 1 800	1 193	39	41	132	19	324	115	68	178	217	21	38
1 800 - 2 500	1 342	52	57	143	18	393	129	71	194	192	19	73
2 500 - 3 000	325	15	15	31	5	93	28	16	44	52	6	20
3 000 - 4 000	328	16	15	36	/	85	28	16	46	53	/	20
4 000 - 5 000	114	5	5	10	/	29	11	/	19	21	/	7
5 000 und mehr	130	/	8	12	/	32	14	7	18	27	/	5
Selbständige in der Land- und Forstwirtsch., Mithel- fende Familienangehörige ..	127	7	/	21	/	12	11	10	18	46	/	/
Ohne Angabe/kein Einkommen	114	12	/	/	/	56	16	/	21	/	/	/
Nichterwerbstätige	7 719	347	249	933	113	2 131	714	443	995	1 298	138	360
Zusammen ...	12 030	523	412	1 390	172	3 313	1 124	674	1 623	2 047	203	551

*) Ergebnis des Mikrozensus. - Bevölkerung am Familien-
wohnsitz.

3 Familien

3.7 Familien im April 1982 nach monatlichem Nettoeinkommen der Bezugsperson und Ländern *)

3.7.3 Mit Kindern

1 000

Beteiligung am Erwerbsleben Monatliches Nettoeinkommen der Bezugsperson von ... bis unter ... DM	Bundes- gebiet	Schles- wig- Hol- stein	Hamburg	Nieder- sachsen	Bremen	Nord- rhein- West- falen	Hessen	Rhein- land- Pfalz	Baden- Würt- tem- berg	Bayern	Saar- land	Berlin (West)
Männer												
Erwerbstätige	8 496	345	183	1 013	82	2 345	798	528	1 339	1 554	147	161
unter 600	19	/	/	/	/	/	/	/	/	/	/	/
600 - 1 200	175	8	/	23	/	36	17	10	24	49	/	/
1 200 - 1 400	287	9	/	35	/	63	23	17	39	86	7	/
1 400 - 1 800	1 705	50	25	226	16	447	155	109	261	361	36	20
1 800 - 2 500	3 159	126	75	378	34	905	303	212	489	512	59	66
2 500 - 3 000	897	37	26	100	9	258	84	55	155	138	14	22
3 000 - 4 000	995	47	26	111	12	286	89	62	167	161	14	21
4 000 - 5 000	368	16	10	41	/	99	38	20	61	64	/	12
5 000 und mehr	355	15	14	36	/	103	38	21	48	58	6	12
Selbständige in der Land- und Forstwirtsch., Mithel- fende Familienangehörige .	332	18	/	59	/	45	18	20	48	120	/	/
Ohne Angabe/kein Einkommen	203	18	/	/	/	97	32	/	46	/	/	/
Nichterwerbstätige	968	41	19	118	10	297	77	65	128	170	24	20
Zusammen ...	9 464	387	202	1 131	92	2 641	875	593	1 467	1 724	171	181
Frauen												
Erwerbstätige	665	31	26	69	11	147	56	35	107	138	8	37
unter 600	20	/	/	/	/	/	/	/	/	6	/	/
600 - 1 200	181	6	6	21	/	41	13	12	31	41	/	/
1 200 - 1 400	89	/	/	10	/	20	6	6	14	19	/	5
1 400 - 1 800	157	8	7	14	/	37	16	7	28	27	/	9
1 800 - 2 500	131	6	8	14	/	28	12	6	20	24	/	11
2 500 - 3 000	21	/	/	/	/	6	/	/	/	/	-	/
3 000 - 4 000	19	/	/	/	-	/	/	/	/	/	/	/
4 000 - 5 000	/	/	/	/	/	/	/	/	/	/	/	/
5 000 und mehr	/	/	-	/	-	/	-	/	/	/	-	/
Selbständige in der Land- und Forstwirtsch., Mithel- fende Familienangehörige .	26	/	/	/	-	/	/	/	/	12	-	/
Ohne Angabe/kein Einkommen	13	/	-	/	/	/	/	/	/	/	/	/
Nichterwerbstätige	723	30	19	89	10	214	53	43	94	131	18	21
Zusammen ...	1 388	62	45	158	21	361	110	78	201	269	26	58
Zusammen												
Erwerbstätige	9 160	377	210	1 082	92	2 491	855	563	1 447	1 692	155	198
unter 600	39	/	/	6	/	9	/	/	/	10	/	/
600 - 1 200	356	14	7	45	/	77	30	21	54	89	5	8
1 200 - 1 400	376	14	6	44	/	83	29	22	53	105	8	9
1 400 - 1 800	1 862	58	33	240	19	483	171	115	289	388	38	29
1 800 - 2 500	3 290	132	83	391	37	933	315	218	509	536	61	77
2 500 - 3 000	918	38	27	102	9	264	86	55	158	142	14	25
3 000 - 4 000	1 014	49	27	112	12	289	91	63	169	164	14	23
4 000 - 5 000	373	16	11	41	/	100	39	20	62	65	/	12
5 000 und mehr	358	15	14	37	/	104	38	22	48	59	6	12
Selbständige in der Land- und Forstwirtsch., Mithel- fende Familienangehörige .	358	19	/	62	/	48	20	22	52	132	/	/
Ohne Angabe/kein Einkommen	216	21	/	/	/	102	34	/	48	/	/	/
Nichterwerbstätige	1 691	72	38	207	20	511	130	108	222	301	42	41
Zusammen ...	10 852	448	247	1 289	112	3 003	985	671	1 668	1 993	197	239

*) Ergebnis des Mikrozensus. - Bevölkerung am Familienwohnsitz.

3.8 Familien im April 1982 nach Familienstand, monatlichem Nettoeinkommen
in

Lfd. Nr.	Familienstand der Bezugsperson	Insgesamt	Mit einem monatlichen Nettoeinkommen							Insgesamt
			zusammen	unter 300	300 - 450	450 - 600	600 - 800	800 - 1 000	1 000 - 1 200	
Insgesamt										
Männer										
1	ledig	14	13	/	/	/	/	/	/	/
2	verheiratet zusammenlebend	15 117	14 223	36	50	98	183	340	601	914
3	verheiratet getrenntlebend	370	352	/	/	/	8	16	20	29
4	verwitwet	773	729	5	21	22	40	59	87	85
5	geschieden	589	560	/	7	15	27	28	37	49
6	Zusammen ...	16 863	15 877	47	84	141	259	443	745	1 078
Frauen										
7	ledig	148	137	/	8	12	17	18	17	15
8	verheiratet zusammenlebend	-	-	-	-	-	-	-	-	-
9	verheiratet getrenntlebend	321	278	5	13	17	30	39	41	37
10	verwitwet	4 493	4 295	44	140	226	485	778	846	568
11	geschieden	1 057	1 010	13	39	57	116	127	131	123
12	Zusammen ...	6 019	5 720	66	199	312	648	963	1 034	744
Insgesamt										
13	ledig	162	150	/	8	12	19	19	18	17
14	verheiratet zusammenlebend	15 117	14 223	36	50	98	183	340	601	914
15	verheiratet getrenntlebend	691	630	7	17	22	38	55	61	66
16	verwitwet	5 266	5 024	49	161	249	524	837	932	653
17	geschieden	1 647	1 570	16	46	72	143	155	168	172
18	Insgesamt ...	22 882	21 597	113	283	453	908	1 406	1 780	1 822
ohne										
Männer										
19	ledig	x	x	x	x	x	x	x	x	x
20	verheiratet zusammenlebend	5 923	5 626	21	32	67	127	212	368	530
21	verheiratet getrenntlebend	312	298	/	/	/	7	15	18	25
22	verwitwet	645	611	/	18	20	34	52	75	75
23	geschieden	518	491	/	7	14	25	26	34	44
24	Zusammen ...	7 399	7 026	29	61	105	193	304	495	674
Frauen										
25	ledig	x	x	x	x	x	x	x	x	x
26	verheiratet zusammenlebend	-	-	-	-	-	-	-	-	-
27	verheiratet getrenntlebend	175	152	/	6	9	16	21	24	22
28	verwitwet	3 847	3 689	36	116	189	410	672	741	503
29	geschieden	609	585	6	22	35	78	74	73	71
30	Zusammen ...	4 631	4 427	45	144	233	504	767	838	595
Zusammen										
31	ledig	x	x	x	x	x	x	x	x	x
32	verheiratet zusammenlebend	5 923	5 626	21	32	67	127	212	368	530
33	verheiratet getrenntlebend	486	450	6	10	13	23	35	42	47
34	verwitwet	4 493	4 300	40	134	209	444	724	816	578
35	geschieden	1 128	1 076	9	29	49	103	100	108	115
36	Zusammen ...	12 030	11 452	75	205	338	697	1 071	1 333	1 269
mit										
Männer										
37	ledig	14	13	/	/	/	/	/	/	/
38	verheiratet zusammenlebend	9 193	8 597	15	18	31	56	127	233	385
39	verheiratet getrenntlebend	58	54	/	/	/	/	/	/	/
40	verwitwet	128	118	/	/	/	5	7	12	10
41	geschieden	71	69	/	/	/	/	/	/	/
42	Zusammen ...	9 464	8 851	17	23	36	66	139	251	404
Frauen										
43	ledig	148	137	/	8	12	17	18	17	15
44	verheiratet zusammenlebend	-	-	-	-	-	-	-	-	-
45	verheiratet getrenntlebend	146	126	/	7	8	14	18	17	16
46	verwitwet	646	606	8	25	37	75	107	105	65
47	geschieden	448	425	7	17	22	38	53	58	53
48	Zusammen ...	1 388	1 294	21	55	79	144	196	196	149
Zusammen										
49	ledig	162	150	/	8	12	19	19	18	17
50	verheiratet zusammenlebend	9 193	8 597	15	18	31	56	127	233	385
51	verheiratet getrenntlebend	204	180	/	7	9	15	20	19	19
52	verwitwet	774	724	9	28	40	80	114	117	75
53	geschieden	519	494	7	17	23	41	55	60	57
54	Zusammen ...	10 852	10 145	38	78	115	210	335	447	553

milien
der Bezugsperson und Zahl der ledigen Kinder in der Familie*)
1 000

der Bezugsperson von ... bis unter ... DM											Selbstän- dige in der Land- wirt- schaft, Mittel- fende Familien- angehö- rige	Ohne Angabe/ kein Ein- kommen	Lfd. Nr.
1 400 - 1 600	1 600 - 1 800	1 800 - 2 000	2 000 - 2 200	2 200 - 2 500	2 500 - 3 000	3 000 - 3 500	3 500 - 4 000	4 000 - 4 500	4 500 - 5 000	5 000 und mehr			
gesamt													
1 570	1 803	1 876	1 591	1 466	1 307	904	505	320	182	478	412	482	1
52	61	46	32	23	21	12	6	5	/	7	/	15	2
94	81	71	48	42	31	18	10	/	/	9	14	30	3
72	72	62	50	41	42	21	12	6	/	12	/	28	4
1 789	2 018	2 056	1 723	1 572	1 401	955	533	336	191	507	431	555	5
13	11	8	/	/	/	/	/	/	-	/	/	10	6
-	-	-	-	-	-	-	-	-	-	-	-	-	7
29	21	16	11	6	5	/	/	/	/	/	/	40	8
411	248	193	134	90	63	31	15	8	/	13	48	151	9
115	90	71	44	33	26	13	6	/	/	/	/	45	10
568	371	287	194	134	97	48	23	12	/	18	54	246	11
14	13	9	6	/	/	/	/	/	-	/	/	11	12
1 570	1 803	1 876	1 591	1 466	1 307	904	505	320	182	478	412	482	13
81	82	62	43	29	26	16	7	6	/	8	6	55	14
505	329	263	182	132	94	48	25	12	6	22	62	180	15
186	162	132	94	74	68	34	18	9	5	16	/	73	16
2 357	2 388	2 343	1 917	1 706	1 499	1 003	556	347	196	525	485	800	17
Kinder													
x	x	x	x	x	x	x	x	x	x	x	x	x	19
774	759	690	533	465	399	261	135	86	43	126	86	211	20
47	52	39	27	17	16	10	/	/	/	5	/	12	21
82	67	58	39	33	25	13	7	/	/	5	9	25	22
65	64	53	42	34	35	18	10	/	/	10	/	26	23
969	941	839	641	548	475	302	157	97	50	146	99	274	24
x	x	x	x	x	x	x	x	x	x	x	x	x	25
-	-	-	-	-	-	-	-	-	-	-	-	-	26
17	10	9	6	/	/	/	/	/	/	/	/	21	27
358	214	162	112	74	50	23	12	6	/	11	26	132	28
65	53	36	24	18	16	7	/	/	/	/	/	24	29
439	277	206	141	96	69	32	15	8	/	14	28	177	30
x	x	x	x	x	x	x	x	x	x	x	x	x	31
774	759	690	533	465	399	261	135	86	43	126	86	211	32
64	63	47	33	20	19	12	5	/	/	6	/	32	33
440	281	220	151	107	76	36	19	9	/	16	35	158	34
130	117	89	66	52	51	25	13	6	/	12	/	49	35
1 408	1 218	1 045	782	644	544	334	172	105	53	160	127	450	36
Kindern													
/	/	/	/	/	/	/	/	/	-	-	/	/	37
796	1 044	1 186	1 059	1 001	908	643	370	235	138	352	326	270	38
5	9	7	5	6	/	/	/	/	/	/	/	/	39
12	14	13	9	9	6	/	/	/	/	/	5	/	40
7	8	9	8	7	8	/	/	/	/	/	/	/	41
820	1 076	1 216	1 082	1 024	927	653	376	239	141	360	332	281	42
13	11	8	/	/	/	/	/	/	-	/	/	10	43
-	-	-	-	-	-	-	-	-	-	-	-	-	44
13	11	8	5	/	/	/	/	/	/	/	/	19	45
53	34	30	22	16	13	7	/	/	/	/	22	19	46
49	37	35	21	15	10	6	/	/	/	/	/	22	47
128	93	81	53	38	29	16	7	/	/	/	26	69	48
14	13	9	6	/	/	/	/	/	-	/	/	11	49
796	1 044	1 186	1 059	1 001	908	643	370	235	138	352	326	270	50
18	20	15	10	9	8	/	/	/	/	/	/	23	51
65	48	44	31	25	19	12	7	/	/	7	27	23	52
56	45	44	28	22	17	9	/	/	/	/	/	23	53
949	1 170	1 297	1 134	1 062	955	669	384	243	142	365	358	350	54

3 Fa
 3.8 Familien im April 1982 nach Familienstand, monatlichem Nettoeinkommen
 in

Lfd. Nr.	Familienstand der Bezugsperson	Ins-gesamt	Mit einem monatlichen Nettoeinkommen						
			zu-sammen	unter 300	300 - 450	450 - 600	600 - 800	800 - 1 000	1 000 - 1 200

da
mit

Männer										
55	ledig	12	11	/	/	/	/	/	/	/
56	verheiratet zusammenlebend	4 015	3 797	8	11	20	32	66	122	207
57	verheiratet getrenntlebend	38	36	/	/	/	/	/	/	/
58	verwitwet	86	81	/	/	/	/	5	9	8
59	geschieden	52	50	-	/	/	/	/	/	/
60	Zusammen ...	4 203	3 975	9	14	23	41	74	135	222
Frauen										
61	ledig	128	118	/	6	9	13	16	14	13
62	verheiratet zusammenlebend	-	-	-	-	-	-	-	-	-
63	verheiratet getrenntlebend	82	71	/	6	8	8	11	9	8
64	verwitwet	456	430	6	18	26	54	80	77	47
65	geschieden	262	249	/	7	12	20	27	31	29
66	Zusammen ...	928	868	13	35	53	95	134	132	97
Zusammen										
67	ledig	140	129	/	7	10	15	16	15	15
68	verheiratet zusammenlebend	4 015	3 797	8	11	20	32	66	122	207
69	verheiratet getrenntlebend	120	107	/	/	6	8	12	10	11
70	verwitwet	542	511	7	20	28	58	85	87	55
71	geschieden	314	299	/	8	13	22	29	33	32
72	Zusammen ...	5 131	4 843	22	49	76	135	208	267	319

mit 2 Kindern

Männer										
73	ledig	/	/	/	/	-	-	/	-	/
74	verheiratet zusammenlebend	5 178	4 801	8	8	11	24	62	111	178
75	verheiratet getrenntlebend	20	18	-	/	/	/	/	/	/
76	verwitwet	41	37	/	/	/	/	/	/	/
77	geschieden	19	19	/	/	/	/	/	/	/
78	Zusammen ...	5 261	4 876	8	9	13	26	65	116	182
Frauen										
79	ledig	20	19	/	/	/	/	/	/	/
80	verheiratet zusammenlebend	-	-	-	-	-	-	-	-	-
81	verheiratet getrenntlebend	65	55	/	/	7	7	7	8	8
82	verwitwet	190	176	/	7	11	21	27	27	18
83	geschieden	186	176	/	9	10	18	26	26	24
84	Zusammen ...	460	426	7	20	26	49	62	64	52
Zusammen										
85	ledig	22	21	/	/	/	/	/	/	/
86	verheiratet zusammenlebend	5 178	4 801	8	3	11	24	62	111	178
87	verheiratet getrenntlebend	85	74	/	/	/	7	7	9	9
88	verwitwet	231	212	/	3	12	22	29	30	20
89	geschieden	205	195	/	9	10	18	26	27	26
90	Zusammen ...	5 722	5 302	16	29	39	75	127	180	234

*) Ergebnis des Mikrozensus. - Bevölkerung am Familienwohnsitz.

milien
 der Bezugsperson und Zahl der ledigen Kinder in der Familie*)
 1 000

der Bezugsperson von ... bis unter ... DM											Selbständige in der Landwirtschaft, Mittelfache Familienangehörige	Ohne Angabe/kein Einkommen	Lfd. Nr.
1 400 - 1 600	1 600 - 1 800	1 800 - 2 000	2 000 - 2 200	2 200 - 2 500	2 500 - 3 000	3 000 - 3 500	3 500 - 4 000	4 000 - 4 500	4 500 - 5 000	5 000 und mehr			

von:
 1 Kind

401	504	548	455	424	373	246	134	83	46	118	95	123	55
/	5	5	/	/	/	/	/	/	/	/	/	/	56
9	10	9	6	6	/	/	/	/	/	/	/	/	57
/	6	7	6	5	6	/	/	/	/	/	-	/	58
419	526	569	472	440	386	252	137	85	48	123	98	129	59
12	10	8	/	/	/	/	/	/	-	/	/	9	60
-	-	-	-	-	-	-	-	-	-	-	-	-	61
8	7	/	/	/	/	/	/	/	/	/	/	10	62
36	24	22	15	9	7	/	/	/	/	/	13	13	63
34	24	24	13	10	7	/	/	/	/	/	/	13	64
89	65	58	36	24	18	9	/	/	/	/	15	45	65
13	12	8	5	/	/	/	/	/	-	/	/	10	66
401	504	548	455	424	373	246	134	83	46	118	95	123	67
12	12	9	6	5	/	/	/	/	/	/	/	12	68
45	33	31	21	15	11	6	/	/	/	/	15	16	69
39	30	31	20	15	12	5	/	/	/	/	/	14	70
509	591	627	507	463	404	261	142	88	49	126	114	174	71
509	591	627	507	463	404	261	142	88	49	126	114	174	72

und mehr

395	540	637	604	578	534	397	236	152	92	234	231	147	73
/	/	/	/	/	/	/	/	/	/	/	/	/	74
/	/	/	/	/	/	/	/	/	/	/	/	/	75
401	550	647	610	584	541	401	239	154	93	237	234	151	76
/	/	/	/	/	/	/	/	/	/	/	/	/	77
/	/	/	/	/	/	/	/	/	/	/	/	/	78
17	11	8	7	7	6	/	/	/	/	/	9	9	79
15	13	11	7	6	/	/	/	/	/	/	/	9	80
39	29	23	17	14	11	7	/	/	/	/	10	24	81
395	540	637	604	578	534	397	236	152	92	234	231	147	82
6	8	6	/	/	/	/	/	/	/	/	/	11	83
21	15	13	10	10	8	6	/	/	/	/	12	7	84
17	15	13	9	8	5	/	/	/	/	/	/	9	85
440	579	670	627	599	551	408	242	155	94	239	244	175	86
440	579	670	627	599	551	408	242	155	94	239	244	175	87
440	579	670	627	599	551	408	242	155	94	239	244	175	88
440	579	670	627	599	551	408	242	155	94	239	244	175	89
440	579	670	627	599	551	408	242	155	94	239	244	175	90

3 Familien

3.9 Familien im April 1982 nach Familienstand, Beteiligung am Erwerbsleben, monatlichem Nettoeinkommen des Ehepartners bzw. der Alleinstehenden und Altersgruppen der ledigen Kinder in der Familie *)
1 000

Familienstand Beteiligung am Erwerbsleben	Ins- gesamt	Kein Ein- kommen	Mit einem monatlichen Nettoeinkommen von ... bis unter ... DM										Selbstän- dige Land- wirte, Mit- helfende Familien- angehörige	Ohne Angabe
			unter 600	600 - 1 200	1 200 - 1 400	1 400 - 1 800	1 800 - 2 500	2 500 - 3 000	3 000 - 3 500	3 500 - 4 000	4 000 - 5 000	5 000 und mehr		

Monatliches Nettoeinkommen des Ehemannes bzw. des alleinstehenden männlichen Elternteils
mit Kindern (ohne Altersbegrenzung)

Ehepaare	9 193	43	65	417	384	1 840	3 246	908	643	370	373	352	326	227
davon ist Ehemann:														
nicht erwerbstätig ...	887	43	48	251	107	178	154	29	23	9	11	5	-	30
erwerbstätig	8 307	-	17	166	278	1 662	3 092	879	619	361	362	347	326	197
davon:														
Ehemann allein														
erwerbstätig	4 659	-	/	67	127	866	1 846	543	394	235	239	203	35	99
beide Ehepartner														
erwerbstätig	3 648	-	12	99	151	796	1 246	337	226	127	123	145	291	98
Alleinstehende	270	/	11	39	19	57	77	19	10	6	7	8	6	9

Monatliches Nettoeinkommen der Ehefrau bzw. des alleinstehenden weiblichen Elternteils
mit Kindern (ohne Altersbegrenzung)

Ehepaare	9 193	4 921	1 051	1 502	288	379	221	49	30	11	10	13	549	170
davon ist Ehemann:														
nicht erwerbstätig ...	887	487	141	128	29	35	22	/	/	/	/	/	7	24
erwerbstätig	8 307	4 434	909	1 374	258	343	199	45	26	10	8	12	541	146
davon:														
Ehemann allein														
erwerbstätig	4 659	4 434	115	79	/	/	/	/	/	/	/	/	-	18
beide Ehepartner														
erwerbstätig	3 648	-	794	1 295	254	340	196	45	26	10	8	11	541	128
Alleinstehende	1 388	33	155	536	149	222	171	29	16	7	6	/	26	36

Monatliches Nettoeinkommen des Ehemannes bzw. des alleinstehenden männlichen Elternteils
mit Kindern unter 3 Jahren

Ehepaare	1 481	16	13	63	56	330	552	154	95	52	46	39	37	27
davon ist Ehemann:														
nicht erwerbstätig ...	80	16	8	30	6	9	6	/	/	-	/	-	-	/
erwerbstätig	1 401	-	/	33	50	322	546	154	94	52	46	39	37	24
davon:														
Ehemann allein														
erwerbstätig	929	-	/	17	28	195	397	110	70	38	33	21	/	14
beide Ehepartner														
erwerbstätig	472	-	/	16	22	127	149	43	24	15	13	18	33	10
Alleinstehende	10	/	/	/	/	/	/	/	/	/	/	-	/	-

Monatliches Nettoeinkommen der Ehefrau bzw. des alleinstehenden weiblichen Elternteils
mit Kindern unter 3 Jahren

Ehepaare	1 481	899	121	225	44	63	36	9	/	/	/	/	51	23
davon ist Ehemann:														
nicht erwerbstätig ...	80	32	11	16	/	6	5	/	/	/	/	/	/	/
erwerbstätig	1 401	867	110	209	40	56	31	8	/	/	/	/	51	20
davon:														
Ehemann allein														
erwerbstätig	929	867	30	24	/	/	/	-	/	-	-	/	-	/
beide Ehepartner														
erwerbstätig	472	-	80	185	39	56	30	8	/	/	/	/	51	15
Alleinstehende	99	8	21	41	8	11	/	/	/	/	/	/	/	/

Monatliches Nettoeinkommen des Ehemannes bzw. des alleinstehenden männlichen Elternteils
mit Kindern unter 6 Jahren

Ehepaare	2 527	22	19	99	88	536	944	269	176	96	85	75	68	49
davon ist Ehemann:														
nicht erwerbstätig ...	129	22	13	51	12	15	10	/	/	-	/	-	-	6
erwerbstätig	2 397	-	6	48	77	522	935	269	175	96	85	75	68	43
davon:														
Ehemann allein														
erwerbstätig	1 539	-	/	24	40	302	649	191	126	69	61	44	8	23
beide Ehepartner														
erwerbstätig	859	-	/	24	36	220	286	78	49	27	24	32	59	20
Alleinstehende	19	/	/	/	/	/	6	/	/	/	/	/	/	/

3 Familien

3.9 Familien im April 1982 nach Familienstand, Beteiligung am Erwerbsleben, monatlichem Nettoeinkommen des Ehepartners bzw. der Alleinstehenden und Altersgruppen der ledigen Kinder in der Familie *)

1 000

Familienstand Beteiligung am Erwerbsleben	Ins- gesamt	Kein Ein- kommen	Mit einem monatlichen Nettoeinkommen von ... bis unter ... DM										Selbstän- dige Land- wirte, Mit- helfende Familien- angehörige	Ohne Angabe
			unter 600	600 - 1 200	1 200 - 1 400	1 400 - 1 800	1 800 - 2 500	2 500 - 3 000	3 000 - 3 500	3 500 - 4 000	4 000 - 5 000	5 000 und mehr		

Monatliches Nettoeinkommen der Ehefrau bzw. des alleinstehenden weiblichen Elternteils
mit Kindern unter 6 Jahren

Ehepaare	2 527	1 513	223	372	80	108	61	15	9	/	/	/	96	41
davon ist Ehemann:														
nicht erwerbstätig ...	129	54	16	25	7	10	7	/	/	/	/	/	/	6
erwerbstätig	2 397	1 459	207	347	73	98	53	14	8	/	/	/	96	35
davon:														
Ehemann allein														
erwerbstätig	1 539	1 459	39	32	/	/	/	-	/	-	/	/	-	6
beide Ehepartner														
erwerbstätig	859	-	167	316	72	97	52	14	7	/	/	/	96	30
Alleinstehende	191	12	35	80	16	24	13	/	/	/	/	/	/	6

Monatliches Nettoeinkommen des Ehemannes bzw. des alleinstehenden männlichen Elternteils
mit Kindern unter 15 Jahren

Ehepaare	5 979	35	34	213	202	1 164	2 225	647	441	251	245	217	176	131
davon ist Ehemann:														
nicht erwerbstätig ...	293	35	22	107	33	44	32	/	/	/	/	/	-	11
erwerbstätig	5 686	-	11	105	170	1 120	2 193	643	437	249	244	217	176	120
davon:														
Ehemann allein														
erwerbstätig	3 326	-	/	44	80	598	1 368	411	287	165	162	128	20	60
beide Ehepartner														
erwerbstätig	2 359	-	8	61	90	522	825	232	150	85	81	89	157	60
Alleinstehende	94	/	/	9	5	20	32	9	/	/	/	/	/	/

Monatliches Nettoeinkommen der Ehefrau bzw. des alleinstehenden weiblichen Elternteils
mit Kindern unter 15 Jahren

Ehepaare	5 979	3 323	641	951	189	247	143	34	21	8	6	8	306	103
davon ist Ehemann:														
nicht erwerbstätig ...	293	139	38	51	14	19	13	/	/	/	/	/	-	11
erwerbstätig	5 686	3 184	604	900	175	228	130	32	18	7	5	7	304	91
davon:														
Ehemann allein														
erwerbstätig	3 326	3 184	72	53	/	/	/	/	/	/	/	/	-	10
beide Ehepartner														
erwerbstätig	2 359	-	532	847	172	226	129	32	18	7	5	7	304	81
Alleinstehende	588	23	70	216	61	100	73	12	7	/	/	/	/	16

Monatliches Nettoeinkommen des Ehemannes bzw. des alleinstehenden männlichen Elternteils
mit Kindern unter 18 Jahren

Ehepaare	7 240	38	39	263	255	1 408	2 668	762	533	306	302	274	225	168
davon ist Ehemann:														
nicht erwerbstätig ...	396	38	26	134	44	68	53	9	6	/	/	/	-	14
erwerbstätig	6 844	-	13	129	210	1 340	2 615	753	527	304	300	273	225	154
davon:														
Ehemann allein														
erwerbstätig	3 901	-	/	52	97	703	1 585	469	337	197	198	160	23	76
beide Ehepartner														
erwerbstätig	2 943	-	10	77	114	637	1 030	284	190	107	102	113	202	78
Alleinstehende	145	/	/	13	8	32	48	13	8	/	/	/	/	/

Monatliches Nettoeinkommen der Ehefrau bzw. des alleinstehenden weiblichen Elternteils
mit Kindern unter 18 Jahren

Ehepaare	7 240	3 930	791	1 192	229	306	177	40	26	9	7	10	395	129
davon ist Ehemann:														
nicht erwerbstätig ...	396	196	50	69	19	24	15	/	/	/	/	/	/	13
erwerbstätig	6 844	3 734	741	1 123	211	282	162	38	23	8	7	10	392	115
davon:														
Ehemann allein														
erwerbstätig	3 901	3 734	83	62	/	/	/	/	/	/	/	/	-	13
beide Ehepartner														
erwerbstätig	2 943	-	658	1 061	208	279	160	38	23	8	6	9	392	102
Alleinstehende	782	27	82	280	87	137	105	18	10	/	/	/	8	20

*) Ergebnis des Mikrozensus. - Bevölkerung am Familienwohnsitz.

3 Familien
3.10 Familien im April 1982 nach Familienstand und Ländern *)
1 000

Familienstand der Bezugsperson	Bundesgebiet	Schleswig-Holstein	Hamburg	Niedersachsen	Bremen	Nordrhein-Westfalen	Hessen	Rheinland-Pfalz	Baden-Württemberg	Bayern	Saarland	Berlin (West)
ohne Kinder												
Männer												
ledig	x	x	x	x	x	x	x	x	x	x	x	x
verheiratet zusammenlebend	5 924	248	184	680	80	1 689	565	341	820	1 004	103	210
verheiratet getrenntlebend	312	13	15	23	5	76	28	10	69	52	/	18
verwitwet	646	30	20	82	8	175	64	37	81	109	12	26
geschieden	518	32	30	50	9	132	46	25	61	87	8	41
Zusammen ...	7 399	323	249	836	102	2 070	704	413	1 030	1 252	126	295
Frauen												
ledig	x	x	x	x	x	x	x	x	x	x	x	x
verheiratet zusammenlebend	-	-	-	-	-	-	-	-	-	-	-	-
verheiratet getrenntlebend	175	/	8	14	/	54	17	7	25	27	/	14
verwitwet	3 847	167	118	480	56	1 041	349	227	492	666	66	183
geschieden	609	28	37	60	11	147	54	26	76	103	7	60
Zusammen ...	4 631	200	163	554	71	1 242	420	261	593	795	77	256
Zusammen												
ledig	x	x	x	x	x	x	x	x	x	x	x	x
verheiratet zusammenlebend	5 924	248	184	680	80	1 689	565	341	820	1 004	103	210
verheiratet getrenntlebend	486	18	23	37	8	129	45	17	94	78	6	31
verwitwet	4 493	197	138	562	64	1 216	414	265	573	775	80	209
geschieden	1 127	60	67	110	20	279	100	51	136	189	15	100
Zusammen ...	12 030	523	412	1 390	172	3 313	1 124	674	1 623	2 047	203	551
mit Kindern												
Männer												
ledig	14	/	/	/	/	/	/	/	/	/	/	/
verheiratet zusammenlebend	9 193	375	192	1 098	88	2 565	851	577	1 431	1 680	167	170
verheiratet getrenntlebend	58	/	/	/	/	19	8	/	8	6	/	/
verwitwet	128	/	/	18	/	35	9	8	19	26	/	/
geschieden	71	/	/	8	/	20	6	/	8	11	/	/
Zusammen ...	9 464	387	202	1 131	92	2 641	875	593	1 467	1 724	171	181
Frauen												
ledig	148	7	6	16	/	33	12	6	21	34	/	9
verheiratet zusammenlebend	-	-	-	-	-	-	-	-	-	-	-	-
verheiratet getrenntlebend	146	7	6	15	/	42	12	8	19	24	/	7
verwitwet	646	26	14	78	7	167	49	42	96	138	14	16
geschieden	448	22	20	49	8	119	37	22	65	72	8	26
Zusammen ...	1 388	62	45	158	21	361	110	78	201	269	26	58
Zusammen												
ledig	161	7	7	18	/	36	13	6	23	36	/	10
verheiratet zusammenlebend	9 193	375	192	1 098	88	2 565	851	577	1 431	1 680	167	170
verheiratet getrenntlebend	204	10	9	19	/	61	19	11	27	30	/	11
verwitwet	774	30	17	96	8	201	58	50	115	164	16	18
geschieden	519	26	23	57	9	139	43	26	72	83	9	31
Zusammen ...	10 852	448	247	1 289	112	3 003	985	671	1 668	1 993	197	239
Insgesamt												
Männer												
ledig	14	/	/	/	/	/	/	/	/	/	/	/
verheiratet zusammenlebend	15 117	623	376	1 779	167	4 254	1 416	918	2 250	2 684	270	380
verheiratet getrenntlebend	370	17	18	28	5	94	36	13	77	57	/	21
verwitwet	773	34	24	100	10	210	74	46	100	135	14	28
geschieden	589	36	33	58	10	151	52	29	68	98	9	45
Zusammen ...	16 863	710	451	1 967	193	4 712	1 579	1 006	2 497	2 976	297	475
Frauen												
ledig	148	7	6	16	/	33	12	6	21	34	/	9
verheiratet zusammenlebend	-	-	-	-	-	-	-	-	-	-	-	-
verheiratet getrenntlebend	321	11	14	29	7	96	29	16	45	51	/	21
verwitwet	4 493	193	131	558	63	1 208	399	269	589	804	82	199
geschieden	1 057	51	57	109	19	267	91	49	140	175	15	86
Zusammen ...	6 019	261	208	712	91	1 603	530	339	794	1 064	103	314
Insgesamt												
ledig	161	7	7	18	/	36	13	6	23	36	/	10
verheiratet zusammenlebend	15 117	623	376	1 779	167	4 254	1 416	918	2 250	2 684	270	380
verheiratet getrenntlebend	691	28	31	57	13	190	64	28	121	109	9	42
verwitwet	5 266	227	155	658	72	1 417	472	315	689	939	96	227
geschieden	1 647	86	90	167	29	418	143	78	208	272	24	131
Insgesamt ...	22 882	971	659	2 678	284	6 315	2 108	1 345	3 292	4 040	400	790

*) Ergebnis des Mikrozensus. - Bevölkerung am Familienwohnsitz.

3 Familien

3.11 Familien im April 1982 nach Ländern, Zahl der ledigen Kinder in der Familie sowie Staatsangehörigkeit der Bezugsperson*)

1 000

Land	Ins- gesamt	Ohne Kinder	Mit ... Kind(ern)					Kinder	
			zusammen	1	2	3	4		5 und mehr
mit deutscher Bezugsperson									
Schleswig-Holstein	945	511	434	205	162	51	12	/	752
Hamburg	604	388	216	121	73	18	/	/	339
Niedersachsen	2 582	1 358	1 225	566	443	153	42	21	2 193
Bremen	269	166	103	53	34	11	/	/	177
Nordrhein-Westfalen	5 892	3 182	2 710	1 342	965	296	72	35	4 639
Hessen	1 946	1 066	880	444	322	90	20	5	1 462
Rheinland-Pfalz	1 290	655	635	306	227	74	20	8	1 108
Baden-Württemberg	2 974	1 499	1 475	655	551	189	60	20	2 675
Bayern	3 784	1 951	1 833	881	629	226	64	32	3 250
Saarland	384	198	186	95	65	20	6	/	313
Berlin (West)	711	516	195	119	58	14	/	/	293
Bundesgebiet ...	21 381	11 490	9 891	4 786	3 530	1 141	303	131	17 200
mit ausländischer Bezugsperson									
Schleswig-Holstein	26	12	15	5	/	/	/	/	34
Hamburg	55	24	31	13	11	/	/	/	60
Niedersachsen	96	32	64	22	22	12	6	/	138
Bremen	15	6	9	/	/	/	/	/	31
Nordrhein-Westfalen	423	130	293	95	105	51	22	19	653
Hessen	162	58	105	39	41	15	7	/	211
Rheinland-Pfalz	55	19	36	14	12	7	/	/	73
Baden-Württemberg	318	125	193	75	76	26	12	/	378
Bayern	256	96	160	61	63	23	8	5	315
Saarland	16	5	11	/	/	/	/	/	26
Berlin (West).....	79	34	44	17	13	9	/	/	99
Bundesgebiet ...	1 501	540	961	344	352	155	66	44	2 016
Insgesamt									
Schleswig-Holstein	971	523	448	211	166	54	13	5	785
Hamburg	659	412	247	134	85	22	5	/	398
Niedersachsen	2 678	1 390	1 289	588	465	165	48	23	2 331
Bremen	284	172	112	54	36	13	/	/	208
Nordrhein-Westfalen	6 315	3 313	3 003	1 437	1 070	347	94	54	5 291
Hessen	2 108	1 124	985	482	363	104	26	9	1 673
Rheinland-Pfalz	1 345	674	671	320	239	82	22	9	1 181
Baden-Württemberg	3 292	1 623	1 668	730	627	215	72	25	3 053
Bayern	4 040	2 047	1 993	942	693	249	72	38	3 566
Saarland	400	203	197	98	67	23	7	/	339
Berlin (West)	790	551	239	135	71	23	6	/	392
Bundesgebiet ...	22 882	12 030	10 852	5 130	3 881	1 296	369	175	19 216

*) Ergebnis des Mikrozensus. - Bevölkerung am Familienwohnsitz.

3 Familien
 3.12 Familien im April 1982 nach Zahl der ledigen Kinder in der Familie, Familienstand und
 Staatsangehörigkeit der Bezugsperson *)

1 000

Familien Zahl der Kinder in der Familie	Ins- gesamt	Ehe- paare	Alleinstehende									
			zu- sammen	Männer			zu- sammen	Frauen				
				zu- sam- men 1)	verhel- ratet getrennt- lebend	ver- witwet		ge- schieden	zu- sammen	ledig	verhel- ratet getrennt- lebend	ver- witwet
<u>mit deutscher Bezugsperson</u>												
Familien	21 381	13 968	7 412	1 530	209	757	553	5 883	139	282	4 446	1 016
ohne Kinder												
Familien	11 490	5 655	5 835	1 289	171	633	485	4 546	x	150	3 811	585
mit Kindern												
1 Kind	4 786	3 721	1 066	168	24	85	49	897	121	75	450	252
2 Kinder	3 530	3 165	365	53	11	28	14	311	14	42	125	131
3 Kinder und mehr ..	1 575	1 428	148	19	/	12	/	128	/	16	60	49
Familien	9 891	8 313	1 578	241	38	124	67	1 337	139	132	635	431
Kinder	17 200	14 896	2 304	342	57	182	91	1 962	163	212	908	680
<u>mit ausländischer Bezugsperson</u>												
Familien	1 501	1 149	353	216	160	16	37	137	9	39	48	42
ohne Kinder												
Familien	540	268	272	187	141	13	33	86	x	25	36	25
mit Kindern												
1 Kind	344	294	50	19	14	/	/	30	7	7	6	11
2 Kinder	352	332	19	7	/	/	/	13	/	/	/	/
3 Kinder und mehr ..	265	254	11	/	/	/	/	8	/	/	/	/
Familien	961	880	81	29	20	/	/	51	9	14	11	17
Kinder	2 016	1 886	130	44	29	7	6	86	12	28	20	27
<u>Insgesamt</u>												
Familien	22 882	15 117	7 765	1 746	370	773	589	6 019	148	321	4 493	1 057
ohne Kinder												
Familien	12 030	5 924	6 107	1 476	312	646	518	4 631	x	175	3 847	609
mit Kindern												
1 Kind	5 130	4 015	1 116	188	38	86	52	928	128	82	456	262
2 Kinder	3 881	3 497	384	60	15	29	15	324	15	46	128	135
3 Kinder und mehr ..	1 840	1 681	159	22	5	12	/	137	5	19	62	51
Familien	10 852	9 193	1 658	270	58	128	71	1 388	148	146	646	448
Kinder	19 216	16 781	2 435	387	85	189	96	2 048	175	239	928	707

*) Ergebnis des Mikrozensus. - Bevölkerung am Familien-
 wohnsitz.

1) Einschl. einer geringen Zahl lediger Väter.

3 Familien

3.13 Familien im April 1982 mit ausländischer Bezugsperson nach Altersgruppen und Zahl der ledigen Kinder in der Familie *)

1 000

Familien — zahl der Kinder in der Familie	Ins- gesamt	Ehe- paare	Alleinstehende									
			zu- sam- men	Männer			zu- sam- men	Frauen				
				zu- sam- men 1)	verhei- ratet getrennt- lebend	ver- witwet		ge- schieden	zu- sam- men	ledig	verhei- ratet getrennt- lebend	ver- witwet
Insgesamt												
Familien	1 501	1 149	353	216	160	16	37	137	9	39	48	42
ohne Kinder												
Familien	540	268	272	187	141	13	33	86	-	25	36	25
mit Kindern (ohne Altersbegrenzung)												
1 Kind	344	294	50	19	14	/	/	30	7	7	6	11
2 Kinder	352	332	19	7	/	/	/	13	/	/	/	/
3 Kinder und mehr ...	265	254	11	/	/	/	/	8	/	/	/	/
Familien	961	880	81	29	20	/	/	51	9	14	11	17
Kinder	2 016	1 886	130	44	29	7	6	86	12	28	20	27
mit Kindern unter 3 Jahren												
Familien	273	262	12	/	/	/	/	10	/	/	/	/
Kinder	306	293	13	/	/	/	/	11	/	/	/	/
mit Kindern unter 6 Jahren												
1 Kind	336	318	17	/	/	-	/	15	/	6	/	/
2 Kinder	118	115	/	/	/	/	/	/	/	/	/	/
3 Kinder und mehr ...	19	19	/	-	-	-	-	/	-	/	-	-
Familien	472	452	21	/	/	/	/	17	5	7	/	/
Kinder	632	607	25	/	/	/	/	20	6	8	/	/
mit Kindern unter 15 Jahren												
1 Kind	347	315	33	8	/	/	/	25	6	7	/	9
2 Kinder	296	287	9	/	/	/	/	6	/	/	/	/
3 Kinder und mehr ...	168	163	6	/	/	/	-	/	/	/	/	/
Familien	811	764	47	11	5	/	/	36	8	12	/	12
Kinder	1 528	1 457	70	17	8	/	/	54	10	21	7	17
mit Kindern unter 18 Jahren												
1 Kind	341	302	38	12	8	/	/	26	6	7	/	10
2 Kinder	323	310	13	/	/	/	/	10	/	/	/	/
3 Kinder und mehr ...	220	212	7	/	/	/	/	5	/	/	/	/
Familien	884	825	59	18	10	/	/	41	8	13	6	14
Kinder	1 778	1 686	92	26	15	/	/	66	10	24	11	21

*) Ergebnis des Mikrozensus. - Bevölkerung am Familienwohnsitz.

1) Einschl. einer geringen Zahl lediger Väter.

3 Familien

3.14 Durchschnittliche Familiengröße im April 1982 nach Familienstand und Staatsangehörigkeit der Bezugsperson*)

1 000

Familien	Ins-gesamt	Ehe-paare	zu-sammen	Alleinstehende								
				Männer					Frauen			
				zu-sammen 1)	verhel-ratet getrennt-lebend	ver-witwet	ge-schieden	zu-sammen	ledig	verhel-ratet getrennt-lebend	ver-witwet	ge-schieden

mit deutscher Bezugsperson

Bezugs-person	21 381	13 968	7 412	1 530	209	757	553	5 883	139	282	4 446	1 016
Ehefrauen ...	13 968	13 968	x	x	x	x	x	x	x	x	x	x
Kinder	17 200	14 896	2 304	342	57	182	91	1 962	163	212	908	680
Familienmit-glieder	52 549	42 832	9 717	1 872	266	939	643	7 845	301	494	5 354	1 696
Personen je Familie	2,46	3,07	1,31	1,22	1,27	1,24	1,16	1,33	2,17	1,75	1,20	1,67

mit ausländischer Bezugsperson

Bezugs-person	1 501	1 149	353	216	160	16	37	137	9	39	48	42
Ehefrauen ...	1 149	1 149	x	x	x	x	x	x	x	x	x	x
Kinder	2 016	1 886	130	44	29	7	6	86	12	28	20	27
Familienmit-glieder	4 666	4 183	483	260	189	23	42	223	21	66	67	68
Personen je Familie	3,11	3,64	1,37	1,21	1,18	1,42	1,15	1,63	2,31	1,72	1,41	1,64

Insgesamt

Bezugs-person	22 882	15 117	7 765	1 746	370	773	589	6 019	148	321	4 493	1 057
Ehefrauen ...	15 117	15 117	x	x	x	x	x	x	x	x	x	x
Kinder	19 216	16 781	2 435	387	85	189	96	2 048	175	239	928	707
Familienmit-glieder	57 215	47 015	10 200	2 132	455	962	686	8 067	322	560	5 421	1 764
Personen je Familie	2,50	3,11	1,31	1,22	1,23	1,24	1,16	1,34	2,18	1,74	1,21	1,67

*) Ergebnis des Mikrozensus. - Bevölkerung am Familienwohnsitz.

1) Einschl. einer geringen Zahl lediger Väter.

3 Familien

3.15 Familien im April 1982 nach Familienstand und Altersgruppen der Bezugsperson *)

1 000

Familienstand der Bezugsperson	Ins-gesamt	Alter der Bezugsperson von ... bis unter ... Jahren									
		unter 25	25 - 30	30 - 35	35 - 40	40 - 45	45 - 50	50 - 55	55 - 60	60 - 65	65 und mehr
Insgesamt											
Ehepaare	15 117	334	1 009	1 482	1 517	2 101	1 872	1 725	1 398	1 064	2 615
Männer											
verheiratet											
getrenntlebend	370	15	36	44	54	66	57	34	19	12	32
verwitwet	773	/	/	/	7	16	20	37	50	57	580
geschieden	589	6	33	75	93	113	86	63	42	25	54
Zusammen ¹⁾ ...	1 746	24	73	125	155	198	164	134	111	95	667
Frauen											
ledig	148	36	30	21	14	14	9	7	8	/	6
verheiratet											
getrenntlebend	321	38	40	41	38	41	26	21	19	16	41
verwitwet	4 493	/	8	17	24	60	96	173	313	478	3 324
geschieden	1 057	25	79	119	124	154	109	90	100	82	177
Zusammen ...	6 019	101	157	198	199	269	240	290	439	578	3 548
Insgesamt ...	22 882	460	1 239	1 804	1 872	2 568	2 276	2 149	1 948	1 736	6 830
ohne Kinder											
Ehepaare	5 924	166	369	301	210	256	317	576	727	720	2 282
Männer											
verheiratet											
getrenntlebend	312	15	34	40	45	51	45	26	16	10	30
verwitwet	646	/	/	/	/	6	8	19	29	44	532
geschieden	518	/	32	68	79	94	72	54	39	24	52
Zusammen ...	1 476	20	67	110	128	151	124	99	84	78	614
Frauen											
verheiratet											
getrenntlebend	175	24	18	16	11	16	13	14	12	13	37
verwitwet	3 847	/	/	/	5	10	28	89	222	400	3 087
geschieden	609	13	37	44	40	52	49	57	79	71	168
Zusammen ...	4 631	38	57	64	55	78	90	160	312	484	3 292
Zusammen ...	12 030	224	493	474	394	486	531	836	1 123	1 282	6 188
mit Kindern (ohne Altersbegrenzung)											
Ehepaare	9 193	168	640	1 181	1 306	1 845	1 555	1 149	671	344	333
Männer											
verheiratet											
getrenntlebend	58	/	/	/	9	15	12	7	/	/	/
verwitwet	128	/	/	/	/	10	12	19	21	13	48
geschieden	71	/	/	7	14	19	14	9	/	/	/
Zusammen ¹⁾ ...	270	/	6	15	27	46	40	35	27	17	53
Frauen											
ledig	148	36	30	21	14	14	9	7	8	/	6
verheiratet											
getrenntlebend	146	13	22	25	27	25	13	7	7	/	/
verwitwet	646	/	6	13	19	50	68	84	91	78	237
geschieden	448	12	43	75	84	102	60	32	22	10	9
Zusammen ...	1 388	63	101	134	144	191	150	130	127	94	256
Zusammen ...	10 852	236	746	1 330	1 477	2 082	1 745	1 314	825	454	642
darunter:											
mit Kindern unter 18 Jahren											
Ehepaare	7 240	168	640	1 180	1 296	1 709	1 201	652	253	92	49
Männer											
verheiratet											
getrenntlebend	38	/	/	/	8	12	6	/	/	/	/
verwitwet	46	/	/	/	/	9	10	9	8	/	/
geschieden	51	/	/	7	13	14	8	/	/	/	/
Zusammen ¹⁾ ...	145	/	5	15	25	37	24	16	11	/	/
Frauen											
ledig	121	36	30	21	13	11	5	/	/	/	/
verheiratet											
getrenntlebend	123	13	22	25	25	21	9	/	/	/	/
verwitwet	186	/	6	13	18	40	41	33	18	6	10
geschieden	352	12	43	75	80	82	38	14	6	/	/
Zusammen ...	782	62	100	134	137	154	94	54	28	9	11
Zusammen ...	8 167	234	746	1 329	1 458	1 900	1 319	722	292	105	64

*) Ergebnis des Mikrozensus. - Bevölkerung am Familienwohnsitz.

1) Einschl. einer geringen Zahl lediger Väter.

3 Familien

3.16 Familien im April 1982 nach Beteiligung am Erwerbsleben, Stellung im Beruf und Familienstand der Bezugsperson *)

1 000

Beteiligung am Erwerbsleben Stellung im Beruf der Bezugsperson	Insgesamt	Ehepaare	Alleinstehende									
			zusammen	Männer			zusammen	Frauen				
				zusammen 1)	verheiratet getrennt-lebend	ver-witwet		ge-schieden	ledig	verheiratet getrennt-lebend	ver-witwet	ge-schieden
ohne Kinder												
Erwerbstätige	4 311	2 975	1 336	686	243	80	363	649	x	92	251	307
Selbständige	518	372	147	84	18	15	51	63	x	5	40	17
darunter: außerhalb der Land- und Forstwirtschaft	449	315	134	77	16	12	49	57	x	/	35	17
Mithelfende Familien- angehörige	58	29	29	6	/	6	/	22	x	/	21	-
darunter: außerhalb der Land- und Forstwirtschaft	13	7	6	/	-	/	/	5	x	/	/	-
Beamte	363	297	66	44	9	/	31	22	x	/	/	13
Angestellte	1 525	1 002	524	184	51	20	113	339	x	47	103	190
Arbeiter	1 846	1 276	571	368	164	35	168	203	x	33	83	87
Nichterwerbstätige	7 719	2 948	4 771	789	68	565	156	3 982	x	83	3 597	302
Zusammen ...	12 030	5 924	6 107	1 476	312	646	518	4 631	x	175	3 847	609
mit Kindern												
Erwerbstätige	9 160	8 307	854	189	51	67	61	665	95	82	184	305
Selbständige	1 240	1 155	84	28	6	14	8	56	/	5	30	17
darunter: außerhalb der Land- und Forstwirtschaft	926	858	69	23	5	10	8	45	/	/	20	17
Mithelfende Familien- angehörige	44	28	16	/	/	/	-	14	/	/	12	/
darunter: außerhalb der Land- und Forstwirtschaft	9	7	/	-	-	-	-	/	-	/	/	/
Beamte	925	885	41	17	5	6	6	24	/	/	/	13
Angestellte	2 939	2 549	391	53	13	17	20	338	52	45	63	178
Arbeiter	4 012	3 690	322	89	28	29	27	233	34	28	75	96
Nichterwerbstätige	1 691	887	805	82	7	61	10	723	53	64	462	144
Zusammen ...	10 852	9 193	1 658	270	58	128	71	1 388	148	146	646	448
Insgesamt												
Erwerbstätige	13 471	11 282	2 189	875	294	147	424	1 314	95	174	435	611
Selbständige	1 758	1 527	231	112	24	29	59	119	/	10	70	35
darunter: außerhalb der Land- und Forstwirtschaft	1 375	1 173	203	101	22	22	57	102	/	10	55	34
Mithelfende Familien- angehörige	102	58	45	8	/	7	/	37	/	/	33	/
darunter: außerhalb der Land- und Forstwirtschaft	22	13	8	/	-	/	/	7	-	/	6	/
Beamte	1 288	1 182	106	61	15	10	37	45	/	8	9	25
Angestellte	4 465	3 550	915	237	64	37	133	677	52	92	166	367
Arbeiter	5 859	4 966	893	457	192	65	195	436	34	61	158	183
Nichterwerbstätige	9 411	3 835	5 576	871	75	626	165	4 705	53	148	4 059	446
Insgesamt ...	22 882	15 117	7 765	1 746	370	773	589	6 019	148	321	4 493	1 057

*) Ergebnis des Mikrozensus. - Bevölkerung am Familienwohnsitz.

1) Einschl. einer geringen Zahl lediger Väter.

3 Familien

3.17 Familien im April 1982 nach monatlichem Nettoeinkommen, Beteiligung am Erwerbsleben und Familienstand der Bezugsperson *)

1 000

Monatliches Nettoeinkommen der Bezugsperson von ... bis unter ... DM	Insgesamt	Ohne Kinder			Mit Kindern		
		zusammen	erwerbs-tätig	nicht erwerbs-tätig	zusammen	erwerbs-tätig	nicht erwerbs-tätig
Insgesamt							
unter 600	848	617	33	585	230	39	192
600 - 1 200	4 093	3 102	278	2 824	992	356	636
1 200 - 1 400	1 822	1 269	328	942	552	376	176
1 400 - 1 800	4 745	2 626	1 193	1 434	2 118	1 862	256
1 800 - 2 500	5 965	2 471	1 342	1 130	3 494	3 290	204
2 500 - 3 000	1 499	544	325	218	956	918	37
3 000 - 4 000	1 558	506	328	178	1 052	1 014	38
4 000 - 5 000	543	158	114	44	385	373	12
5 000 und mehr	525	160	130	30	365	358	7
Selbständige Landwirte und Mithelfende Familienangehörige	485	127	127	-	358	358	-
Ohne Angabe/kein Einkommen	800	450	114	336	350	216	133
Insgesamt ...	22 882	12 030	4 311	7 719	10 852	9 160	1 691
Ehepaare							
unter 600	184	119	14	105	65	17	48
600 - 1 200	1 124	707	100	608	417	166	251
1 200 - 1 400	914	530	180	350	384	278	107
1 400 - 1 800	3 373	1 533	808	725	1 840	1 662	178
1 800 - 2 500	4 933	1 688	995	693	3 246	3 092	154
2 500 - 3 000	1 307	399	246	153	908	879	29
3 000 - 4 000	1 409	396	264	132	1 013	980	32
4 000 - 5 000	502	129	95	34	373	362	11
5 000 und mehr	478	126	107	19	352	347	5
Selbständige Landwirte und Mithelfende Familienangehörige	412	86	86	-	326	326	-
Ohne Angabe/kein Einkommen	482	211	81	131	270	197	73
Zusammen ...	15 117	5 924	2 975	2 948	9 193	8 307	887
Alleinstehende							
unter 600	664	498	19	479	166	21	144
600 - 1 200	2 969	2 394	178	2 216	575	190	385
1 200 - 1 400	907	739	148	592	168	99	70
1 400 - 1 800	1 372	1 094	385	709	278	200	79
1 800 - 2 500	1 032	784	347	437	248	198	50
2 500 - 3 000	192	145	79	66	48	39	9
3 000 - 4 000	150	110	63	47	40	34	6
4 000 - 5 000	41	29	19	10	12	11	/
5 000 und mehr	46	34	23	11	13	11	/
Selbständige Landwirte und Mithelfende Familienangehörige	73	41	41	-	32	32	-
Ohne Angabe/kein Einkommen	319	239	34	205	80	20	60
Zusammen ...	7 765	6 107	1 336	4 771	1 658	854	805
davon:							
Männer							
unter 600	87	76	/	72	11	/	9
600 - 1 200	324	285	38	248	39	9	30
1 200 - 1 400	164	144	53	91	19	10	10
1 400 - 1 800	434	377	216	161	57	43	14
1 800 - 2 500	417	341	215	126	77	67	10
2 500 - 3 000	95	76	52	24	19	18	/
3 000 - 4 000	79	63	45	18	17	15	/
4 000 - 5 000	25	18	14	/	7	6	/
5 000 und mehr	28	20	17	/	8	8	/
Selbständige Landwirte und Mithelfende Familienangehörige	20	13	13	-	6	6	-
Ohne Angabe/kein Einkommen	73	63	19	44	10	6	/
Zusammen ...	1 746	1 476	686	789	270	189	82
Frauen							
unter 600	577	422	14	408	155	20	135
600 - 1 200	2 645	2 109	141	1 969	536	181	355
1 200 - 1 400	744	595	94	501	149	89	60
1 400 - 1 800	938	717	169	548	222	157	65
1 800 - 2 500	614	443	132	311	171	131	40
2 500 - 3 000	97	69	27	42	29	21	7
3 000 - 4 000	70	47	19	29	23	19	/
4 000 - 5 000	16	11	/	6	6	/	/
5 000 und mehr	18	14	6	8	/	/	/
Selbständige Landwirte und Mithelfende Familienangehörige	54	28	28	-	26	26	-
Ohne Angabe/kein Einkommen	246	177	15	161	69	13	56
Zusammen ...	6 019	4 631	649	3 982	1 388	665	723

*) Ergebnis des Mikrozensus. - Bevölkerung am Familienwohnsitz.

3 Familien
3.18 Familien im April 1982 nach Altersgruppen, Beteiligung am Erwerbsleben, Stellung im Beruf
und Familienstand der Bezugsperson *)

3.18.1 Ohne ledige Kinder in der Familie

1 000

Alter der Bezugsperson von ... bis unter ... Jahren	Ins- gesamt	Erwerbstätige							Nicht- erwerbs- tätige	
		zu- sammen	Selbständige		Mithelfende Familienangehörige		Beamte	An- gestellte		Arbeiter
			zu- sammen	darunter außerhalb der Land- und Forst- wirtschaft	zu- sammen	darunter außerhalb der Land- und Forst- wirtschaft				
Insgesamt										
unter 25	224	190	/	/	/	/	21	54	111	34
25 - 45	1 846	1 655	130	123	/	/	176	662	685	191
45 - 65	3 772	2 262	280	234	11	/	163	783	1 025	1 510
65 und mehr	6 188	203	105	90	44	9	/	27	25	5 985
Insgesamt ...	12 030	4 311	518	449	58	13	363	1 525	1 846	7 719
Ehepaare										
unter 25	166	146	/	/	/	/	19	34	91	20
25 - 45	1 136	1 065	79	73	/	/	134	421	430	71
45 - 65	2 340	1 641	216	177	/	/	142	533	745	699
65 und mehr	2 282	123	74	62	23	/	/	14	11	2 159
Zusammen ...	5 924	2 975	372	315	29	7	297	1 002	1 276	2 948
Alleinstehende Männer										
unter 25	20	16	/	/	/	-	/	/	11	/
25 - 45	457	386	40	38	/	/	29	112	206	70
45 - 65	385	262	33	29	/	/	14	67	148	124
65 und mehr	614	22	11	9	5	/	/	/	/	591
Zusammen ...	1 476	686	84	77	6	/	44	184	368	789
Alleinstehende Frauen										
unter 25	38	28	/	/	/	/	/	18	9	11
25 - 45	254	204	11	11	/	/	14	129	50	50
45 - 65	1 047	360	31	28	6	/	7	183	133	687
65 und mehr	3 292	58	20	18	16	/	/	10	12	3 235
Zusammen ...	4 631	649	63	57	22	5	22	339	203	3 982
darunter:										
Verwitwet										
unter 25	/	/	/	/	-	-	-	/	/	/
25 - 45	21	16	/	/	-	-	/	9	/	/
45 - 65	738	184	21	18	5	/	/	86	69	554
65 und mehr	3 087	49	18	16	16	/	/	7	9	3 038
Zusammen ...	3 847	251	40	35	21	/	/	103	83	3 597
Geschieden										
unter 25	13	10	-	-	-	-	/	7	/	/
25 - 45	172	141	7	7	-	-	9	94	31	31
45 - 65	256	149	8	8	-	-	/	86	52	108
65 und mehr	168	8	/	/	-	-	-	/	/	160
Zusammen ...	609	307	17	17	-	-	13	190	87	302

*) Ergebnis des Mikrozensus. - Bevölkerung am Familien-
wohnsitz.

3 Familien

3.18 Familien im April 1982 nach Altersgruppen, Beteiligung am Erwerbsleben, Stellung im Beruf und Familienstand der Bezugsperson *)

3.18.2 Mit ledigen Kindern in der Familie

1 000

Alter der Bezugsperson von ... bis unter ... Jahren	Insgesamt	Erwerbstätige						Beamte	An-gestellte	Arbeiter	Nicht-erwerbs-tätige
		zu-sammen	Selbständige		Mithelfende Familienangehörige						
			zu-sammen	darunter außerhalb der Land- und Forst-wirtschaft	zu-sammen	darunter außerhalb der Land- und Forst-wirtschaft					
Insgesamt											
unter 25	236	182	/	/	/	/	12	37	127	54	
25 - 45	5 636	5 255	566	466	9	/	581	1 803	2 296	382	
45 - 65	4 338	3 649	630	433	14	/	332	1 093	1 581	689	
65 und mehr	642	75	39	24	21	/	/	6	8	568	
Insgesamt ...	10 852	9 160	1 240	926	44	9	925	2 939	4 012	1 691	
Ehepaare											
unter 25	168	152	/	/	/	/	12	22	113	17	
25 - 45	4 973	4 790	537	438	7	/	556	1 555	2 136	183	
45 - 65	3 719	3 312	584	398	7	/	316	967	1 437	407	
65 und mehr	333	53	30	18	13	/	/	/	/	280	
Zusammen ...	9 193	8 307	1 155	858	28	7	885	2 549	3 690	887	
Alleinstehende Männer											
unter 25	/	/	/	-	-	-	-	/	/	/	
25 - 45	94	85	8	7	/	-	9	26	42	10	
45 - 65	119	96	17	14	/	-	8	26	45	23	
65 und mehr	53	6	/	/	/	-	/	/	/	47	
Zusammen ...	270	189	28	23	/	-	17	53	89	82	
Alleinstehende Frauen											
unter 25	63	28	/	/	-	-	/	15	13	35	
25 - 45	569	380	22	21	/	/	16	223	118	189	
45 - 65	501	242	29	21	6	/	7	100	100	259	
65 und mehr	256	15	6	/	6	/	-	/	/	241	
Zusammen ...	1 388	665	56	45	14	/	24	338	233	723	
darunter: Verwitwet											
unter 25	/	/	-	-	-	-	-	/	/	/	
25 - 45	87	47	/	/	/	-	/	22	20	40	
45 - 65	321	121	20	13	5	/	/	41	53	199	
65 und mehr	237	15	6	/	6	/	-	/	/	223	
Zusammen ...	646	184	30	20	12	/	/	63	75	462	
Geschieden											
unter 25	12	5	/	/	-	-	-	/	/	7	
25 - 45	304	216	11	11	/	/	9	132	63	88	
45 - 65	124	83	6	5	/	/	/	43	32	40	
65 und mehr	9	/	-	-	/	-	-	-	-	9	
Zusammen ...	448	305	17	17	/	/	13	178	96	144	

*) Ergebnis des Mikrozensus. - Bevölkerung am Familien-wohnsitz.

3 Familien

3.19 Familien im April 1982 nach Zahl der ledigen Kinder unter 18 Jahren in der Familie, Beteiligung am Erwerbsleben, Stellung im Beruf und Familienstand der Bezugsperson *)

1 000

Zahl der ledigen Kinder unter 18 Jahren in der Familie	Ins-gesamt	Erwerbstätige								Nicht-erwerbs-tätige
		zu-sammen	Selbständige		Mithelfende Familienangehörige		Beamte	An-gestellte	Arbeiter	
			zu-sammen	darunter außerhalb der Land- und Forst-wirtschaft	zu-sammen	darunter außerhalb der Land- und Forst-wirtschaft				
Insgesamt										
Ohne Kinder ¹⁾	14 715	6 035	825	663	88	17	511	2 049	2 564	8 679
Mit Kindern										
1 Kind	4 245	3 816	437	352	8	/	371	1 330	1 669	429
2 Kinder	2 879	2 680	347	270	/	/	317	884	1 127	199
3 Kinder	772	708	109	73	/	/	76	171	351	64
4 Kinder und mehr ...	271	233	40	19	/	-	13	31	148	39
Anzahl der Kinder 2)	1 192	1 015	174	79	/	-	56	129	655	177
Insgesamt ...	22 882	13 471	1 758	1 375	102	22	1 288	4 465	5 859	9 411
Ehepaare										
Ohne Kinder ¹⁾	7 877	4 438	640	500	47	10	436	1 424	1 892	3 439
Mit Kindern										
1 Kind	3 617	3 385	403	322	6	/	349	1 106	1 521	232
2 Kinder	2 652	2 546	337	262	/	/	309	826	1 070	106
3 Kinder	722	688	108	72	/	/	75	164	340	34
4 Kinder und mehr ...	249	226	39	18	/	-	13	30	143	24
Anzahl der Kinder 2)	1 095	986	169	75	/	-	56	126	635	109
Zusammen ...	15 117	11 282	1 527	1 173	58	13	1 182	3 550	4 966	3 835
Alleinstehende Männer										
Ohne Kinder ¹⁾	1 601	750	97	87	8	/	48	201	396	851
Mit Kindern										
1 Kind	107	92	11	10	-	-	9	30	42	15
2 Kinder	28	25	/	/	-	-	/	5	14	/
3 Kinder	7	6	/	/	-	-	/	/	/	/
4 Kinder und mehr ...	/	/	/	/	-	-	/	/	/	/
Anzahl der Kinder 2)	13	9	/	/	-	-	/	/	5	/
Zusammen ...	1 746	875	112	101	8	/	61	237	457	871
Alleinstehende Frauen										
Ohne Kinder ¹⁾	5 237	847	88	75	33	6	27	424	275	4 390
Mit Kindern										
1 Kind	521	339	23	20	/	/	13	195	106	182
2 Kinder	199	108	7	6	/	/	/	53	43	90
3 Kinder	44	15	/	/	-	-	/	5	8	29
4 Kinder und mehr ...	19	/	/	/	-	-	/	/	/	15
Anzahl der Kinder 2)	84	20	/	/	-	-	/	/	15	64
Zusammen ...	6 019	1 314	119	102	37	7	45	677	436	4 705
darunter:										
Verwitwet										
Ohne Kinder ¹⁾	4 307	353	59	47	31	6	6	135	123	3 954
Mit Kindern										
1 Kind	124	55	8	5	/	/	/	22	23	69
2 Kinder	46	21	/	/	/	-	/	8	10	25
3 Kinder	12	/	/	/	-	-	/	/	/	9
4 Kinder und mehr ...	/	/	/	/	-	-	/	/	/	/
Anzahl der Kinder 2)	19	7	/	/	-	-	/	/	5	11
Zusammen ...	4 493	435	70	55	33	6	9	166	158	4 059
Geschieden										
Ohne Kinder ¹⁾	705	372	22	21	/	/	15	227	108	333
Mit Kindern										
1 Kind	220	169	9	9	/	/	7	105	48	51
2 Kinder	103	62	/	/	/	/	/	32	23	41
3 Kinder	20	7	/	/	-	-	/	/	/	13
4 Kinder und mehr ...	10	/	/	/	-	-	/	/	/	8
Anzahl der Kinder 2)	42	6	/	/	-	-	/	/	/	37
Zusammen ...	1 057	611	35	34	/	/	25	367	183	446

*) Ergebnis des Mikrozensus. - Bevölkerung am Familien-wohnsitz.

1) Überhaupt kein Kind bzw. kein Kind unter 18 Jahren.
2) Anzahl der Kinder in Familien mit 4 Kindern und mehr.

3 Familien

3.20 Ehepaare im April 1982 nach monatlichem Nettoeinkommen der Ehepartner*)

1 000

Monatliches Nettoeinkommen des Ehemannes von ... bis unter ... DM	Insgesamt	Kein Einkommen der Ehefrau	Mit einem monatlichen Nettoeinkommen der Ehefrau von ... bis unter ... DM										Selbständige Landwirte, Mithelfende Familienangehörige	Ohne Angabe	
			unter 600	600 - 1 200	1 200 - 1 400	1 400 - 1 800	1 800 - 2 500	2 500 - 3 000	3 000 - 3 500	3 500 - 4 000	4 000 - 5 000	5 000 und mehr			
Insgesamt															
Kein Einkommen	84	9	/	16	11	18	16	/	/	/	/	/	/	/	/
unter 600	184	46	64	32	9	13	8	/	/	/	/	/	/	5	/
600 - 1 200	1 124	432	295	243	39	40	23	/	/	/	/	/	/	31	15
1 200 - 1 400	914	376	189	200	66	33	11	/	/	/	/	/	/	27	8
1 400 - 1 800	3 373	1 494	548	684	203	276	49	6	/	/	/	/	/	83	24
1 800 - 2 500	4 933	2 622	681	846	162	284	195	13	6	/	/	/	/	85	35
2 500 - 3 000	1 307	731	148	200	29	60	61	33	/	/	/	/	/	26	11
3 000 - 3 500	903	535	86	130	21	35	39	12	/	/	/	/	/	22	9
3 500 - 4 000	505	304	44	66	15	17	20	7	6	/	/	/	/	15	7
4 000 - 5 000	502	308	38	58	15	21	21	5	/	/	6	/	/	15	7
5 000 und mehr	478	257	35	47	14	21	24	7	8	/	/	/	13	29	16
Selbständige Landwirte, Mithelfende Familienangehörige	412	42	10	10	/	/	/	/	/	/	/	/	/	319	16
Ohne Angabe	397	179	8	14	/	6	/	/	/	/	/	/	/	22	156
Insgesamt	15 117	7 335	2 146	2 546	593	827	477	95	51	20	17	22	679	311	
darunter: beide Ehepartner erwerbstätig															
Kein Einkommen	x	x	x	x	x	x	x	x	x	x	x	x	x	x	x
unter 600	24	x	/	6	/	/	/	/	/	/	/	/	/	/	/
600 - 1 200	168	x	25	73	14	14	10	/	/	/	/	/	/	26	/
1 200 - 1 400	269	x	39	119	52	21	7	/	/	/	/	/	/	26	/
1 400 - 1 800	1 326	x	241	513	186	250	38	/	/	/	/	/	/	82	9
1 800 - 2 500	1 810	x	400	699	147	266	177	11	/	/	/	/	/	85	19
2 500 - 3 000	476	x	95	173	25	55	57	31	/	/	/	/	/	26	6
3 000 - 3 500	311	x	55	113	20	32	36	12	12	/	/	/	/	21	7
3 500 - 4 000	173	x	31	58	14	15	19	6	5	/	/	/	/	15	5
4 000 - 5 000	166	x	27	49	15	20	20	5	/	/	/	/	/	14	5
5 000 und mehr	196	x	27	41	13	20	22	7	7	/	/	11	29	12	
Selbständige Landwirte, Mithelfende Familienangehörige	360	x	/	9	/	/	/	/	/	/	/	/	/	319	15
Ohne Angabe	148	x	/	9	/	5	/	/	/	/	/	/	/	21	100
Zusammen	5 428	x	951	1 862	494	705	396	81	42	16	13	18	666	185	
mit ledigen Kindern unter 18 Jahren in der Familie															
Kein Einkommen	38	/	/	7	5	7	7	/	/	/	/	/	/	/	/
unter 600	39	6	12	9	/	/	/	/	/	/	/	/	/	/	/
600 - 1 200	263	107	38	62	12	13	8	/	/	/	/	/	/	15	6
1 200 - 1 400	255	115	32	56	20	10	/	/	/	/	/	-	-	16	/
1 400 - 1 800	1 408	704	177	282	74	87	18	/	/	/	/	/	/	51	10
1 800 - 2 500	2 668	1 557	330	463	62	106	65	5	/	/	/	/	/	56	18
2 500 - 3 000	762	460	82	122	12	26	21	15	/	/	/	/	/	17	/
3 000 - 3 500	533	333	45	77	12	18	16	6	6	/	/	/	/	13	5
3 500 - 4 000	306	193	26	39	9	9	10	/	/	/	/	-	-	8	/
4 000 - 5 000	302	193	23	35	9	11	10	/	/	/	/	/	/	9	/
5 000 und mehr	274	156	20	27	7	12	12	/	/	/	/	6	15	9	
Selbständige Landwirte, Mithelfende Familienangehörige	225	22	/	5	/	/	/	/	/	/	/	-	/	178	9
Ohne Angabe	168	79	/	7	/	/	/	/	/	/	/	-	/	14	55
Zusammen	7 240	3 930	791	1 192	229	306	177	40	26	9	7	10	395	129	
darunter: beide Ehepartner erwerbstätig															
Kein Einkommen	x	x	x	x	x	x	x	x	x	x	x	x	x	x	x
unter 600	10	x	/	/	/	/	/	/	/	/	/	/	/	/	/
600 - 1 200	77	x	14	29	5	6	5	/	/	/	/	-	-	14	/
1 200 - 1 400	114	x	22	46	18	7	/	/	/	/	/	-	-	15	/
1 400 - 1 800	637	x	149	255	71	85	16	/	/	/	/	/	/	51	5
1 800 - 2 500	1 030	x	290	435	60	104	63	5	/	/	/	/	/	56	12
2 500 - 3 000	284	x	73	115	12	25	21	14	/	/	/	/	/	17	/
3 000 - 3 500	190	x	41	73	12	17	16	6	6	/	/	/	/	13	/
3 500 - 4 000	107	x	23	37	9	9	10	/	/	/	/	-	-	8	/
4 000 - 5 000	102	x	20	33	9	11	9	/	/	/	/	/	/	9	/
5 000 und mehr	113	x	18	26	7	11	12	/	/	/	/	5	15	8	
Selbständige Landwirte, Mithelfende Familienangehörige	202	x	/	5	/	/	/	/	/	/	/	-	/	178	9
Ohne Angabe	78	x	/	5	/	/	/	/	/	/	/	-	/	14	49
Zusammen	2 943	x	658	1 061	208	279	160	38	23	8	6	9	392	102	

*) Ergebnis des Mikrozensus. - Bevölkerung am Familienwohnsitz.

3 Familien
3.21 Ehepaare im April 1982 nach Altersgruppen der Ehepartner *)
1 000

Alter des Ehemannes von ... bis unter ... Jahren	Ins- gesamt	Alter der Ehefrau von ... bis unter ... Jahren										65 und mehr	
		unter 50	50 - 55	55 - 60	60 - 65	65 - 70	70 - 75	75 - 80	80 - 85	85 und mehr	zu- sammen	darunter erwerb- stätigt	
Ehepaare, die alleine in einem Haushalt leben													
unter 50	7 854	7 689	131	26	6	/	/	-	/	/	/	/	/
50 - 55	1 595	794	622	153	21	/	/	-	/	/	/	/	-
55 - 60	1 303	188	472	517	109	14	/	/	/	/	/	17	/
60 - 65	1 002	48	140	432	321	48	12	/	/	/	-	61	/
65 - 70	870	15	35	160	339	253	61	6	/	/	-	321	10
70 - 75	843	7	14	63	146	302	261	46	/	/	/	613	15
75 - 80	524	/	/	17	34	94	205	149	17	/	/	465	9
80 - 85	204	/	/	/	8	16	43	82	46	/	/	189	/
85 und mehr	54	/	/	/	/	/	6	14	18	11	/	51	/
Zusammen ...	14 248	8 746	1 419	1 373	985	733	592	297	86	16	1 725	42	
darunter:													
65 und mehr	2 494	27	55	245	528	667	576	295	86	16	1 640	37	
darunter:													
erwerbstätig	152	7	8	25	43	36	23	8	/	/	69	26	
Ehepaare mit überwiegendem Lebensunterhalt des Ehemannes durch Rente und dgl.													
unter 50	129	122	6	/	/	/	/	-	/	-	/	-	-
50 - 55	96	34	45	14	/	/	/	-	/	-	/	/	-
55 - 60	238	21	74	109	29	/	/	/	/	/	5	/	/
60 - 65	604	16	74	257	214	34	8	/	/	/	43	/	/
65 - 70	851	12	33	154	335	250	60	6	/	-	317	8	
70 - 75	840	6	12	63	145	303	261	46	/	/	614	13	
75 - 80	535	/	/	17	35	95	210	153	18	/	476	9	
80 - 85	212	/	/	/	8	16	45	86	48	/	198	/	
85 und mehr	57	/	/	/	/	/	7	14	20	11	55	/	
Zusammen ...	3 562	214	249	619	770	705	592	305	91	17	1 710	35	
darunter:													
65 und mehr	2 495	22	50	238	524	667	583	304	91	17	1 661	33	
darunter:													
erwerbstätig	81	/	/	12	20	23	15	6	/	-	45	21	
Ehepaare, bei denen nur der Ehemann überwiegend durch Rente und dgl. lebt													
unter 50	60	57	/	/	-	-	-	-	-	-	-	-	-
50 - 55	38	15	19	/	/	-	-	-	-	-	-	-	-
55 - 60	62	8	25	26	/	-	-	-	-	-	-	-	-
60 - 65	107	8	25	60	13	/	/	-	-	-	/	/	/
65 - 70	80	6	11	38	19	/	/	-	-	-	6	6	
70 - 75	39	/	/	14	10	5	/	/	-	-	9	9	
75 - 80	17	/	/	6	/	/	/	/	/	-	6	6	
80 - 85	/	/	/	/	/	/	/	/	/	-	/	/	
85 und mehr	/	/	/	/	/	/	/	/	/	-	/	/	
Zusammen ...	407	99	88	150	46	14	7	/	/	-	24	24	
darunter:													
65 und mehr	140	10	17	59	31	13	7	/	/	-	23	23	
darunter:													
erwerbstätig	32	/	/	6	10	7	/	/	/	-	13	13	
Insgesamt													
unter 50	8 315	8 138	142	27	7	/	/	-	/	/	/	/	/
50 - 55	1 725	862	674	163	22	/	/	-	/	/	/	/	-
55 - 60	1 398	201	506	559	114	14	/	/	/	/	18	/	/
60 - 65	1 064	50	151	463	337	49	12	/	/	/	63	/	/
65 - 70	911	16	37	169	357	263	63	6	/	-	334	13	
70 - 75	878	7	14	66	154	314	270	47	/	/	636	19	
75 - 80	550	/	/	19	36	98	216	156	18	/	488	12	
80 - 85	219	/	/	/	8	16	46	88	50	/	204	/	
85 und mehr	58	/	/	/	/	/	7	14	20	12	55	/	
Insgesamt ...	15 117	9 278	1 530	1 470	1 036	762	618	313	94	18	1 804	53	
darunter:													
65 und mehr	2 615	28	57	258	556	694	602	311	93	17	1 717	48	
darunter:													
erwerbstätig	177	7	9	29	49	44	27	9	/	/	83	36	

*) Ergebnis des Mikrozensus. - Bevölkerung am Familien-
wohnsitz.

4 Kinder
4.1 Ledige Kinder in Familien im April 1982 nach Altersgruppen der Kinder und Familienstand
der Bezugsperson *)
1 000

Kinder im Alter von ... bis unter ... Jahren	Ins- gesamt	Mit ver- heiratet zusammen- lebenden Eltern	Mit alleinstehendem Elternteil									
			zu- sammen	Vater				Mutter				
				zu- sammen 1)	ver- heiratet getrennt- lebend	ver- witwet	ge- schieden	zu- sammen	ledig	ver- heiratet getrennt- lebend	ver- witwet	ge- schieden
Männlich												
unter 3	889	829	60	/	/	/	/	55	26	13	/	14
3 - 6	882	816	66	6	/	/	/	60	14	18	5	23
6 - 10	1 251	1 140	111	15	/	/	6	97	13	19	15	50
10 - 15	2 264	2 022	243	40	11	12	16	203	14	31	51	107
15 - 18	1 636	1 426	210	43	13	15	14	168	8	22	62	76
18 - 21	1 456	1 266	190	42	15	15	12	148	5	14	79	50
21 und mehr ..	2 046	1 540	506	74	10	54	9	432	14	15	346	57
Zusammen ...	10 425	9 039	1 385	224	57	101	58	1 162	95	131	560	376
Weiblich												
unter 3	848	790	58	6	/	/	/	52	23	13	/	14
3 - 6	817	757	60	6	/	/	/	54	15	15	5	19
6 - 10	1 182	1 074	109	12	/	/	/	97	13	20	15	49
10 - 15	2 145	1 921	224	32	7	13	11	193	13	30	49	101
15 - 18	1 547	1 343	204	34	7	16	9	171	7	19	66	78
18 - 21	1 171	1 017	154	28	6	15	7	126	6	9	66	44
21 und mehr ..	956	698	258	45	/	37	/	213	8	7	168	30
Zusammen ...	8 666	7 599	1 067	161	30	85	39	905	84	114	373	335
Insgesamt												
unter 3	1 737	1 619	118	10	/	/	/	108	49	25	6	28
3 - 6	1 700	1 574	126	12	/	/	/	114	29	33	10	42
6 - 10	2 433	2 213	220	26	7	7	11	194	26	40	30	99
10 - 15	4 410	3 943	467	72	18	25	27	395	27	60	100	207
15 - 18	3 183	2 769	414	76	20	31	23	338	15	41	128	154
18 - 21	2 627	2 283	343	70	21	29	19	274	12	24	145	93
21 und mehr ..	3 002	2 238	764	120	13	91	13	645	22	22	514	87
Insgesamt ...	19 091	16 639	2 452	385	86	186	97	2 067	179	244	933	711

*) Ergebnis des Mikrozensus. - Bevölkerung am Familien-
wohnsitz.

1) Einschl. ledige Kinder von ledigen Vätern.

4 Kinder

4.2 Ledige Kinder in Familien im April 1982 nach Altersgruppen der Kinder, Familienstand der Mutter und Beteiligung der Mutter bzw. des alleinstehenden Vaters am Erwerbsleben*)

1 000

Kinder im Alter von ... bis unter ... Jahren	Insgesamt	Mit verheiratet zusammenlebender Mutter	Mit alleinstehender Mutter				Mit alleinstehendem Vater
			zu-sammen	davon			
				ledig	verheiratet getrennt-lebend	verwitwet	

mit einer(m) erwerbstätigen Mutter bzw. erwerbstätigen alleinstehenden Vater

unter 3	578	527	43	24	7	/	11	8
3 - 6	604	541	53	17	15	/	19	10
6 - 10	946	823	100	17	21	10	52	23
10 - 15	1 997	1 705	230	20	34	43	133	63
15 - 18	1 531	1 264	202	12	24	57	110	65
18 und mehr	2 340	1 877	352	21	26	181	123	111
Zusammen ...	7 995	6 737	980	110	126	296	447	279

darunter: Abhängige außerhalb der Land- und Forstwirtschaft

unter 3	490	443	41	23	7	/	10	7
3 - 6	488	430	49	15	14	/	18	9
6 - 10	746	635	91	16	19	9	47	20
10 - 15	1 580	1 314	211	19	31	35	126	55
15 - 18	1 197	959	183	11	23	46	103	55
18 und mehr	1 676	1 306	284	20	23	126	115	86
Zusammen ...	6 176	5 085	859	104	116	221	418	232

mit einer(m) nichterwerbstätigen Mutter bzw. nichterwerbstätigen alleinstehenden Vater

unter 3	1 159	1 092	65	25	18	/	18	/
3 - 6	1 096	1 033	61	12	18	7	24	/
6 - 10	1 487	1 391	94	8	19	19	47	/
10 - 15	2 413	2 238	166	8	26	58	74	9
15 - 18	1 652	1 505	136	/	17	71	45	11
18 und mehr	3 289	2 644	567	13	20	478	57	78
Zusammen ...	11 096	9 902	1 088	69	118	637	264	106

Insgesamt

unter 3	1 737	1 619	108	49	25	6	28	10
3 - 6	1 700	1 574	114	29	33	10	42	12
6 - 10	2 433	2 213	194	26	40	30	99	26
10 - 15	4 410	3 943	395	27	60	100	207	72
15 - 18	3 183	2 769	338	15	41	128	154	76
18 und mehr	5 629	4 521	919	34	46	659	180	189
Insgesamt ...	19 091	16 639	2 067	179	244	933	711	385

*) Ergebnis des Mikrozensus. - Bevölkerung am Familienwohnsitz.

4 Kinder

4.3 Ledige Kinder in Familien im April 1982 nach Altersgruppen der Kinder, Beteiligung am Erwerbsleben und Stellung im Beruf der Bezugsperson *)

1 000

Kinder im Alter von ... bis unter ... Jahren	Insgesamt	Männliche Kinder							Weibliche Kinder						
		Bezugsperson ist erwerbstätig							Bezugsperson ist erwerbstätig						
		zusammen	Selbstständige/Mithelfende Familienangehörige	Beamte	Angestellte	Arbeiter	nicht erwerbstätig	zusammen	Selbstständige/Mithelfende Familienangehörige	Beamte	Angestellte	Arbeiter	nicht erwerbstätig		
Insgesamt															
unter 3	1 737	889	811	78	98	256	379	79	848	769	74	96	244	355	78
3 - 6	1 700	882	813	98	96	253	366	70	817	750	85	89	229	347	67
6 - 10	2 433	1 251	1 144	140	128	336	540	107	1 182	1 090	142	116	321	510	92
10 - 15	4 410	2 264	2 076	295	214	637	930	189	2 145	1 968	275	196	597	900	177
15 - 18	3 183	1 636	1 471	236	142	416	676	166	1 547	1 377	218	130	416	613	170
18 - 21	2 627	1 456	1 269	210	113	349	596	187	1 171	1 026	185	91	300	451	145
21 und mehr	3 002	2 046	1 325	304	105	332	585	721	956	623	144	59	185	235	333
Insgesamt ...	19 091	10 425	8 908	1 361	897	2 578	4 072	1 517	8 666	7 604	1 123	776	2 293	3 411	1 063
mit verheiratet zusammenlebenden Eltern															
unter 3	1 619	829	783	76	96	243	368	47	790	746	73	94	233	347	43
3 - 6	1 574	816	778	96	94	235	353	39	757	722	84	86	216	337	35
6 - 10	2 213	1 140	1 083	136	125	308	514	57	1 074	1 029	136	113	292	488	45
10 - 15	3 943	2 022	1 923	282	206	565	870	99	1 921	1 829	265	189	531	844	92
15 - 18	2 769	1 426	1 332	223	135	357	616	94	1 343	1 249	205	125	362	558	93
18 - 21	2 283	1 266	1 147	196	109	303	539	119	1 017	929	172	87	259	411	88
21 und mehr	2 238	1 540	1 156	259	100	279	519	384	698	548	127	56	157	209	150
Zusammen ...	16 639	9 039	8 200	1 267	864	2 290	3 779	839	7 599	7 053	1 061	749	2 050	3 192	547
mit alleinstehendem Elternteil															
unter 3	118	60	28	/	/	13	12	32	58	23	/	/	11	9	35
3 - 6	126	66	35	/	/	19	13	31	60	28	/	/	13	11	32
6 - 10	220	111	62	/	/	27	26	50	109	61	6	/	29	22	47
10 - 15	467	243	153	13	9	71	60	90	224	139	10	7	66	56	85
15 - 18	414	210	139	13	7	59	60	71	204	128	14	/	55	55	76
18 - 21	343	190	122	14	/	46	57	68	154	97	13	/	40	40	57
21 und mehr	764	506	169	45	6	53	66	337	258	75	17	/	29	27	183
Zusammen ...	2 452	1 385	707	94	33	288	293	678	1 067	551	63	27	242	219	516
darunter: mit alleinstehender Mutter															
unter 3	108	55	24	/	/	12	10	31	52	19	/	/	10	7	33
3 - 6	114	60	30	/	/	17	10	30	54	23	/	/	12	8	31
6 - 10	194	97	49	/	/	24	20	48	97	52	5	/	27	17	46
10 - 15	395	203	117	9	/	62	42	86	193	113	8	/	59	42	80
15 - 18	338	168	102	9	/	51	39	65	171	100	9	/	48	41	71
18 - 21	274	148	87	9	/	39	37	61	126	74	9	/	34	29	52
21 und mehr	645	432	134	35	/	44	52	298	213	57	11	/	24	20	157
Zusammen ...	2 067	1 162	542	68	17	248	210	619	905	437	44	16	212	165	466

*) Ergebnis des Mikrozensus. - Bevölkerung am Familienwohnsitz.

4 Kin

4.4 Ledige Kinder in Familien im Alter von 6 Jahren und mehr im April 1982 nach Altersgruppen, gegenwärtiger schulischer

4.4.1 Ins

in

Lfd. Nr.	Kinder im Alter von ... bis unter ... Jahren Gegenwärtige schulische/berufliche Ausbildung	Insgesamt	Mit verheiratet zusammenlebenden			
			zusammen	Bezugs erwerbs		
				zusammen	Selbständige/ Mithelfende Familien- angehörige	Beamte
1	6 - 10	2 433	2 213	2 111	272	237
	darunter:					
2	Schüler an einer Volksschule	1 896	1 721	1 641	215	183
	10 - 15					
	Schüler an einer(m)					
3	Volksschule	2 372	2 093	1 965	262	130
4	Realschule	1 037	934	896	141	91
5	Gymnasium	929	853	832	136	169
6	Angabe fehlt	72	63	60	7	/
7	Zusammen ...	4 410	3 943	3 752	547	395
	15 - 18					
	Schüler/Student an einer(m)					
8	Volksschule	556	473	428	53	22
9	Realschule	614	542	516	94	51
10	Gymnasium	901	799	764	138	138
11	Berufsfach-/Fach-, Ingenieurschule	233	201	184	32	13
12	Universität/Hochschule	/	/	/	/	/
13	Angabe fehlt	/	/	/	-	-
14	Zusammen ...	2 306	2 016	1 894	318	224
	Erwerbstätige ¹⁾					
15	Gewerblich Auszubildende	363	317	295	54	17
16	Kaufmännisch Auszubildende	187	167	155	24	9
17	Übrige Erwerbstätige	163	140	126	20	6
18	Zusammen ...	713	624	575	98	32
19	Weder in Ausbildung noch erwerbstätig ...	164	129	112	13	5
20	Zusammen ...	3 183	2 769	2 581	428	260
	18 - 21					
	Schüler/Student an einer(m)					
21	Realschule	32	27	26	/	/
22	Gymnasium	452	402	374	72	66
23	Berufsfach-/Fach-, Ingenieurschule	194	169	154	32	16
24	Universität/Hochschule	98	86	80	18	14
25	Angabe fehlt	/	/	/	/	-
26	Zusammen ...	777	686	635	126	98
	Erwerbstätige ¹⁾					
27	Gewerblich Auszubildende	360	312	283	52	19
28	Kaufmännisch Auszubildende	279	247	228	38	18
29	Übrige Erwerbstätige	1 044	909	820	138	52
30	Zusammen ...	1 683	1 468	1 331	228	89
31	Weder in Ausbildung noch erwerbstätig ...	167	130	110	15	8
32	Zusammen ...	2 627	2 283	2 076	368	195
	21 und mehr					
	Schüler/Student an einer(m)					
33	Realschule	/	/	/	/	-
34	Gymnasium	22	18	15	/	/
35	Berufsfach-/Fach-, Ingenieurschule	150	125	105	25	12
36	Universität/Hochschule	408	351	289	66	59
37	Angabe fehlt	/	/	/	/	-
38	Zusammen ...	581	496	411	93	73
	Erwerbstätige ¹⁾					
39	Gewerblich Auszubildende	35	29	24	6	/
40	Kaufmännisch Auszubildende	47	41	35	7	/
41	Übrige Erwerbstätige	2 068	1 510	1 133	262	69
42	Zusammen ...	2 150	1 580	1 192	274	75
43	Weder in Ausbildung noch erwerbstätig ...	271	162	101	18	7
44	Zusammen ...	3 002	2 238	1 704	385	156
45	Insgesamt ...	15 655	13 446	12 224	2 000	1 243

*) Ergebnis des Mikrozensus. - Bevölkerung am Familienwohnsitz.

1) Ohne Schüler/Studenten.

der
und beruflicher Ausbildung, Beteiligung am Erwerbsleben und Stellung im Beruf der Bezugsperson *)
gesamt
1 000

Eltern person ist tätig			Mit alleinstehendem Elternteil Bezugsperson ist							Lfd. Nr.
		nicht erwerbs- tätig	zusammen	erwerbstätig						
Angestellte	Arbeiter			zusammen	Selbständige/ Mithelfende Familien- angehörige	Beamte	Angestellte	Arbeiter	nicht erwerbs- tätig	
600	1 002	102	220	123	10	8	57	48	97	1
466	778	81	174	100	9	6	46	40	75	2
407	1 165	129	279	158	13	/	58	83	121	3
294	370	38	104	71	6	/	39	22	33	4
381	146	21	76	54	5	8	37	8	18	5
15	33	/	9	6	-	-	/	/	/	6
1 097	1 714	191	467	292	24	16	137	116	175	7
72	281	45	84	46	/	/	13	28	38	8
161	210	26	72	48	/	/	25	16	24	9
316	172	35	103	73	8	6	44	15	30	10
48	91	16	32	20	/	/	8	10	12	11
/	/	-	/	/	-	-	/	-	/	12
-	/	-	-	-	-	-	-	-	-	13
598	755	122	291	187	19	9	89	69	104	14
49	176	22	46	32	/	/	11	17	14	15
36	86	13	20	13	/	/	5	7	7	16
17	82	14	23	15	/	/	/	10	8	17
102	344	49	89	60	7	/	18	34	29	18
19	76	17	35	20	/	/	6	12	14	19
719	1 174	188	414	267	27	11	114	115	148	20
9	10	/	/	/	/	/	/	/	/	21
159	78	28	49	33	/	/	20	6	16	22
50	57	15	25	14	/	/	6	5	11	23
33	15	7	12	8	/	/	/	-	/	24
-	/	/	/	/	-	/	-	-	/	25
250	161	51	91	59	9	/	32	13	32	26
65	148	29	48	32	/	/	11	16	16	27
68	104	19	33	21	/	/	10	7	12	28
156	474	89	135	84	10	/	26	46	50	29
289	725	137	215	137	16	/	48	69	78	30
24	64	19	37	23	/	/	6	15	15	31
562	950	207	343	219	26	9	86	97	125	32
/	-	-	/	/	-	-	-	/	-	33
7	/	/	/	/	/	-	/	/	/	34
38	31	20	25	13	/	/	6	/	12	35
117	48	62	56	32	5	/	18	/	25	36
/	/	/	/	/	-	-	/	-	/	37
162	82	85	85	47	9	5	24	8	39	38
8	8	/	6	/	/	-	/	/	/	39
14	10	6	6	/	/	/	/	/	/	40
226	576	378	558	167	49	/	46	69	391	41
249	594	388	570	174	51	/	50	71	395	42
25	51	61	110	23	/	/	7	13	86	43
436	728	534	764	244	62	9	81	92	520	44
3 414	5 568	1 222	2 209	1 145	150	52	475	468	1 064	45

4 Kin

4.4 Ledige Kinder in Familien im Alter von 6 Jahren und mehr im April 1982 nach Altersgruppen, gegenwärtiger schulischer
4.4.2 Männ
in

Lfd. Nr.	Kinder im Alter von ... bis unter ... Jahren Gegenwärtige schulische/berufliche Ausbildung	Zusammen	Mit verheiratet zusammenlebenden			
			zusammen	Bezugs erwerbs		
				zusammen	Selbständige/ Mithelfende Familien- angehörige	Beamte
1	6 - 10	1 251	1 140	1 083	136	125
2	darunter: Schüler an einer Volksschule	972	884	839	108	96
	10 - 15					
	Schüler an einer(m)					
3	Volksschule	1 282	1 130	1 061	145	74
4	Realschule	486	436	417	66	43
5	Gymnasium	461	426	416	68	87
6	Angabe fehlt	35	31	28	/	/
7	Zusammen ...	2 264	2 022	1 923	282	206
	15 - 18					
	Schüler/Student an einer(m)					
8	Volksschule	312	267	243	33	14
9	Realschule	291	257	245	46	27
10	Gymnasium	444	394	377	66	69
11	Berufsfach-/Fach-, Ingenieurschule	91	80	74	14	5
12	Universität/Hochschule	/	/	/	-	-
13	Angabe fehlt	/	/	/	-	-
14	Zusammen ...	1 138	999	940	158	114
	Erwerbstätige ¹⁾					
15	Gewerblich Auszubildende	279	244	227	42	13
16	Kaufmännisch Auszubildende	55	49	45	7	/
17	Übrige Erwerbstätige	79	69	62	9	/
18	Zusammen ...	412	362	334	58	18
19	Weder in Ausbildung noch erwerbstätig ...	86	66	57	7	/
20	Zusammen ...	1 636	1 426	1 332	223	135
	18 - 21					
	Schüler/Student an einer(m)					
21	Realschule	17	14	14	/	/
22	Gymnasium	239	214	200	35	36
23	Berufsfach-/Fach-, Ingenieurschule	78	68	63	14	5
24	Universität/Hochschule	39	34	31	6	6
25	Angabe fehlt	/	/	/	/	-
26	Zusammen ...	374	331	308	59	49
	Erwerbstätige ¹⁾					
27	Gewerblich Auszubildende	277	242	220	39	15
28	Kaufmännisch Auszubildende	104	91	84	13	7
29	Übrige Erwerbstätige	607	530	475	79	34
30	Zusammen ...	988	862	779	131	56
31	Weder in Ausbildung noch erwerbstätig ...	95	73	60	7	/
32	Zusammen ...	1 456	1 266	1 147	196	109
	21 und mehr					
	Schüler/Student an einer(m)					
33	Realschule	/	/	/	-	-
34	Gymnasium	14	12	10	/	/
35	Berufsfach-/Fach-, Ingenieurschule	102	87	72	17	7
36	Universität/Hochschule	263	225	183	40	37
37	Angabe fehlt	/	/	/	/	-
38	Zusammen ...	380	325	265	59	45
	Erwerbstätige ¹⁾					
39	Gewerblich Auszubildende	26	21	17	/	/
40	Kaufmännisch Auszubildende	24	21	17	/	/
41	Übrige Erwerbstätige	1 443	1 064	789	180	46
42	Zusammen ...	1 493	1 106	824	188	50
43	Weder in Ausbildung noch erwerbstätig ...	173	109	67	11	/
44	Zusammen ...	2 046	1 540	1 156	259	100
45	Zusammen ...	8 653	7 394	6 640	1 096	673

*) Ergebnis des Mikrozensus. - Bevölkerung am Familien-
wohnsitz.

1) Ohne Schüler/Studenten.

der
und beruflicher Ausbildung, Beteiligung am Erwerbsleben und Stellung im Beruf der Bezugsperson *)
lich
1 000

Eltern person ist tätig			Mit alleinstehendem Elternteil Bezugsperson ist erwerbstätig							Lfd. Nr.
Angestellte	Arbeiter	nicht erwerbs- tätig	zusammen	zusammen	Selbständige/ Mithelfende Familien- angehörige	Beamte	Angestellte	Arbeiter	nicht erwerbs- tätig	
308	514	57	111	62	/	/	27	26	50	1
239	396	45	88	50	/	/	22	21	38	2
225	618	69	153	89	8	/	34	45	64	3
142	166	18	50	33	/	/	18	10	17	4
192	70	10	35	27	/	/	17	/	8	5
7	16	/	/	/	-	-	/	/	/	6
565	870	99	243	153	13	9	71	60	90	7
42	155	24	45	26	/	/	8	15	19	8
77	96	12	34	23	/	/	12	7	11	9
155	88	16	50	36	/	/	22	7	14	10
18	37	7	11	7	/	/	/	/	/	11
/	-	-	/	/	-	-	/	-	-	12
-	/	-	-	-	-	-	-	-	-	13
291	377	58	139	92	9	6	45	33	47	14
37	135	16	35	24	/	/	8	13	11	15
10	25	/	6	/	/	/	/	/	/	16
9	42	7	10	7	/	-	/	/	/	17
56	202	27	51	34	/	/	11	19	17	18
10	38	9	20	13	/	/	/	8	7	19
357	616	94	210	139	13	7	59	60	71	20
/	/	/	/	/	/	/	/	/	/	21
85	44	14	26	17	/	/	10	/	8	22
21	23	5	10	6	/	/	/	/	/	23
13	6	/	/	/	/	/	/	/	/	24
-	/	-	/	-	-	-	-	-	/	25
123	78	23	42	28	/	/	15	6	14	26
53	114	21	35	22	/	/	9	11	13	27
25	39	7	13	9	/	/	/	/	/	28
89	273	55	77	49	5	/	15	28	28	29
167	425	83	126	80	9	/	27	42	45	30
13	36	13	22	13	/	/	/	9	8	31
303	539	119	190	122	14	/	46	57	68	32
/	-	-	/	/	-	-	-	/	-	33
5	/	/	/	/	/	/	/	/	/	34
26	22	15	16	8	/	/	/	/	8	35
74	32	43	37	21	/	/	12	/	16	36
/	/	/	/	/	-	-	/	-	/	37
105	56	60	55	30	6	/	15	5	25	38
5	6	/	5	/	/	-	/	/	/	39
7	/	/	/	/	/	/	/	/	/	40
145	418	275	379	118	37	/	30	51	261	41
158	428	282	387	123	38	/	33	52	264	42
17	35	42	64	16	/	/	/	9	48	43
279	519	384	506	169	45	6	53	66	337	44
1 813	3 058	754	1 259	644	90	29	256	269	615	45

4.4 Ledige Kinder in Familien im Alter von 6 Jahren und mehr im April 1982 nach Altersgruppen, gegenwärtiger schulischer

4 Kin

4.4.3 Weib

in

Lfd. Nr.	Kinder im Alter von ... bis unter ... Jahren Gegenwärtige schulische/berufliche Ausbildung	Zusammen	Mit verheiratet zusammenlebenden Bezugs erwerbs			
			zusammen	zusammen	Selbständige/ Mithelfende Familien- angehörige	Beamte
1	6 - 10	1 182	1 074	1 029	136	113
	darunter:					
2	Schüler an einer Volksschule	924	837	802	107	86
	10 - 15					
	Schüler an einer(m)					
3	Volksschule	1 090	964	904	118	57
4	Realschule	552	498	479	75	48
5	Gymnasium	468	427	415	68	82
6	Angabe fehlt	37	33	31	/	/
7	Zusammen ...	2 145	1 921	1 829	265	189
	15 - 18					
	Schüler/Student an einer(m)					
8	Volksschule	244	206	185	20	8
9	Realschule	323	285	271	48	24
10	Gymnasium	458	405	387	73	69
11	Berufsfach-/Fach-, Ingenieurschule	142	121	111	19	8
12	Universität/Hochschule	/	/	/	/	/
13	Angabe fehlt	-	-	-	-	-
14	Zusammen ...	1 168	1 017	954	160	110
	Erwerbstätige ¹⁾					
15	Gewerblich Auszubildende	84	74	68	12	/
16	Kaufmännisch Auszubildende	133	118	109	17	5
17	Übrige Erwerbstätige	84	71	64	11	/
18	Zusammen ...	301	263	241	39	13
19	Weder in Ausbildung noch erwerbstätig ...	78	63	55	6	/
20	Zusammen ...	1 547	1 343	1 249	205	125
	18 - 21					
	Schüler/Student an einer(m)					
21	Realschule	15	13	12	/	/
22	Gymnasium	212	189	175	36	30
23	Berufsfach-/Fach-, Ingenieurschule	117	101	91	17	11
24	Universität/Hochschule	59	52	48	12	8
25	Angabe fehlt	/	/	/	-	-
26	Zusammen ...	403	355	326	67	49
	Erwerbstätige ¹⁾					
27	Gewerblich Auszubildende	83	71	63	13	/
28	Kaufmännisch Auszubildende	176	156	145	26	11
29	Übrige Erwerbstätige	436	379	345	59	19
30	Zusammen ...	695	606	553	98	33
31	Weder in Ausbildung noch erwerbstätig ...	73	57	50	8	/
32	Zusammen ...	1 171	1 017	929	172	87
	21 und mehr					
	Schüler/Student an einer(m)					
33	Realschule	/	/	/	/	-
34	Gymnasium	8	7	5	/	/
35	Berufsfach-/Fach-, Ingenieurschule	47	38	33	8	/
36	Universität/Hochschule	145	126	107	25	22
37	Angabe fehlt	/	/	/	-	-
38	Zusammen ...	201	171	146	34	28
	Erwerbstätige ¹⁾					
39	Gewerblich Auszubildende	9	8	7	/	/
40	Kaufmännisch Auszubildende	24	21	18	/	/
41	Übrige Erwerbstätige	625	446	344	81	23
42	Zusammen ...	658	475	369	86	25
43	Weder in Ausbildung noch erwerbstätig ...	98	52	33	6	/
44	Zusammen ...	956	698	548	127	56
45	Zusammen ...	7 002	6 052	5 584	904	570

*) Ergebnis des Mikrozensus. - Bevölkerung am Familienwohnsitz.

1) Ohne Schüler/Studenten.

der
und beruflicher Ausbildung, Beteiligung am Erwerbsleben und Stellung im Beruf der Bezugsperson *)
lich
1 000

Eltern person ist tätig			Mit alleinstehendem Elternteil Bezugsperson ist							Lfd. Nr.
			zusammen	erwerbstätig					nicht erwerbs- tätig	
Angestellte	Arbeiter	nicht erwerbs- tätig		zusammen	Selbständige/ Mithelfende Familien- angehörige	Beamte	Angestellte	Arbeiter		
292	488	45	109	61	6	/	29	22	47	1
228	381	35	87	50	6	/	24	18	36	2
182	547	59	126	69	5	/	24	38	58	3
152	204	19	54	37	/	/	21	12	16	4
190	76	12	41	31	/	/	20	/	/	5
8	17	/	/	/	-	-	/	/	/	6
531	844	92	224	139	10	7	66	56	85	7
31	126	21	38	20	/	/	5	12	19	8
84	114	14	38	25	/	/	12	9	14	9
161	84	18	53	37	/	/	22	8	16	10
30	54	10	22	13	/	/	5	6	8	11
/	/	-	/	/	-	-	/	-	/	12
-	-	-	-	-	-	-	-	-	-	13
307	378	64	151	95	10	/	44	36	57	14
11	41	6	11	8	/	-	/	/	/	15
26	61	9	15	10	/	/	/	6	/	16
9	41	7	13	8	/	/	/	5	/	17
46	142	22	38	26	/	/	7	15	12	18
9	38	8	15	8	/	-	/	/	7	19
362	558	93	204	128	14	/	55	55	76	20
/	5	/	/	/	/	-	/	/	/	21
74	34	14	24	16	/	/	10	/	8	22
29	34	10	16	8	/	/	/	/	8	23
20	9	/	7	5	/	/	/	/	/	24
-	/	/	/	/	-	-	-	-	-	25
127	83	28	49	31	/	/	17	7	18	26
12	34	8	13	10	/	/	/	5	/	27
43	65	12	19	12	/	/	6	/	7	28
67	201	34	57	35	5	/	12	18	22	29
122	300	53	89	57	8	/	21	27	32	30
11	28	7	16	9	/	/	/	6	6	31
259	411	88	154	97	13	/	40	40	57	32
/	-	-	-	-	-	-	-	-	-	33
/	/	/	/	/	/	-	/	/	/	34
12	9	/	9	5	/	/	/	/	/	35
43	16	19	19	10	/	/	6	/	9	36
-	/	-	/	-	-	-	-	-	/	37
57	26	25	30	17	/	/	9	/	13	38
/	/	/	/	/	-	-	/	/	/	39
7	6	/	/	/	/	-	/	/	/	40
81	158	103	179	45	13	/	16	19	130	41
91	166	106	183	51	13	/	17	20	132	42
8	16	19	46	7	/	/	/	/	38	43
157	209	150	258	75	17	/	29	27	183	44
1 601	2 509	468	949	500	60	22	219	200	449	45

4.5 Noch nicht schulpflichtige Kinder in Familien im April 1982 nach Beteiligung am
in

Lfd. Nr.	Erwerbstätigkeit der Mutter Stellung im Beruf (m = männlich, w = weiblich, z = zusammen, i = insgesamt)	Kinder		Davon im Alter von ...				
		ins- gesamt	darunter im Kinder- garten	unter 1		1 - 2		
				zusammen	darunter im Kinder- garten	zusammen	darunter im Kinder- garten	
mit verheiratet								
Erwerbstätige								
1	Selbständige/Mithelfende Familien- angehörige	m	109	45	13	/	12	/
2		w	108	48	11	/	13	-
3		z	217	92	25	/	25	/
4	Abhängige	m	527	235	88	/	71	/
5		w	486	209	89	/	69	/
6		z	1 013	444	177	/	140	6
7	Zusammen ...	m	636	279	101	/	82	/
8		w	594	257	100	/	82	/
9		z	1 230	536	201	/	164	6
10	Nichterwerbstätige	m	1 249	449	175	/	203	/
11		w	1 168	416	166	/	184	/
12		z	2 417	865	341	/	387	/
13	Zusammen ...	m	1 885	728	276	/	285	6
14		w	1 762	673	266	/	266	/
15		z	3 647	1 401	542	/	551	9
mit allein								
Erwerbstätige								
16	Selbständige/Mithelfende Familien- angehörige	m	/	/	/	-	/	-
17		w	/	/	/	-	/	-
18		z	7	/	/	-	/	-
19	Abhängige	m	60	31	9	/	8	/
20		w	48	23	7	/	6	/
21		z	107	55	15	/	14	/
22	Zusammen ...	m	63	33	9	/	8	/
23		w	51	25	7	/	6	/
24		z	114	58	16	/	14	/
25	Nichterwerbstätige	m	71	26	9	-	11	/
26		w	73	23	10	-	12	/
27		z	145	49	18	-	22	/
28	Zusammen ...	m	135	59	18	/	19	/
29		w	124	48	17	/	18	/
30		z	259	107	34	/	36	/
mit allein								
31	Zusammen ...	m	13	7	/	-	/	/
32		w	13	6	/	-	/	-
33		z	26	13	/	-	/	/
Ins								
34	Insgesamt ...	m	2 033	794	295	/	306	7
35		w	1 899	728	285	/	284	/
36		i	3 932	1 521	580	6	590	12

*) Ergebnis des Mikrozensus. - Bevölkerung am Familien-
wohnsitz.

der
Erwerbsleben, Stellung im Beruf der Mutter, Altersgruppen und Kindergartenbesuch der Kinder*)
1 000

bis unter ... Jahren										Lfd. Nr.
2 - 3		3 - 4		4 - 5		5 - 6		6 und mehr		
zusammen	darunter im Kinder- garten	zusammen	darunter im Kinder- garten	zusammen	darunter im Kinder- garten	zusammen	darunter im Kinder- garten	zusammen	darunter im Kinder- garten	
zusammenlebenden Eltern										
15	/	15	/	18	11	19	14	18	16	1
15	/	17	6	16	11	19	16	16	14	2
30	/	33	9	34	22	38	29	34	29	3
68	7	73	34	79	60	80	69	69	60	4
64	7	65	32	62	48	73	63	64	56	5
131	14	138	66	141	108	153	132	134	115	6
83	8	88	38	96	70	99	83	87	75	7
79	8	82	38	78	59	92	79	81	69	8
162	16	171	75	174	130	190	161	168	145	9
186	8	180	56	176	117	170	132	159	132	10
179	8	172	56	167	109	156	123	145	118	11
365	16	353	112	343	226	326	255	304	251	12
268	15	269	94	272	188	269	215	247	208	13
258	17	255	93	245	168	247	202	226	188	14
526	32	523	187	517	356	516	416	472	395	15
stehender Mutter										
/	-	/	/	/	/	/	/	/	/	16
/	-	/	/	-	-	/	/	/	/	17
/	-	/	/	/	/	/	/	/	/	18
7	/	7	/	10	8	11	9	9	8	19
6	/	7	/	7	6	8	7	8	6	20
12	/	14	7	17	14	19	16	17	14	21
7	/	8	/	10	8	11	9	10	9	22
6	/	8	/	7	6	8	7	9	7	23
13	/	16	8	17	14	20	16	18	16	24
12	/	9	/	10	6	10	7	10	9	25
12	/	11	/	8	5	11	7	10	6	26
24	/	21	7	19	11	21	14	20	15	27
19	/	17	8	21	14	22	16	20	17	28
18	/	19	7	15	11	19	14	18	13	29
37	/	36	15	36	25	41	30	38	30	30
stehendem Vater										
/	-	/	/	/	/	/	/	/	/	31
/	/	/	/	/	/	/	/	/	/	32
/	/	/	/	/	/	/	/	/	/	33
gesamt										
289	17	288	103	295	203	293	233	269	227	34
278	19	275	101	263	182	268	217	246	203	35
566	37	562	203	558	384	561	450	515	430	36

4 Kinder

4.6 Ledige Kinder in Familien im Alter von 6 bis unter 30 Jahren im April 1982
nach Altersgruppen, Beteiligung am Erwerbsleben, schulischer und beruflicher Ausbildung*)

Kinder im Alter von ... bis unter ... Jahren	Ins- gesamt	in schulischer Ausbildung							Erwerbstätig		Weder in schulischer/beruflicher Ausbildung noch er- werbstätig
		zu- sammen	davon						zu- sammen	Auszu- bil- dende	
			Grund-, Haupt-, Real- schule	Gym- nasium	Fach-, Hochschule			Angabe fehlt			
					Fach-, Tech- niker- schule	Fach- hoch- schule, Akademie	Uni- versi- tät				
	1 000										
Männlich											
6 - 15 ...	3 515	91,7	78,0	13,2	-	-	-	0,5	-	-	8,3
15 - 18 ...	1 636	69,1	36,6	27,1	5,1	/	/	-	25,7	20,4	5,3
18 - 21 ...	1 456	24,6	1,1	16,3	3,3	1,3	2,6	-	68,9	26,6	6,5
21 - 25 ...	1 168	22,6	-	1,0	2,2	4,3	15,1	-	70,9	4,0	6,5
25 - 30 ...	471	19,1	-	/	/	3,1	15,1	-	72,8	1,1	8,1
Zusammen ...	8 247	61,4	40,7	14,0	1,9	1,1	3,5	0,2	31,5	9,4	7,1
Weiblich											
6 - 15 ...	3 328	91,8	77,2	14,1	-	-	-	0,5	-	-	8,2
15 - 18 ...	1 547	75,1	36,6	29,5	8,5	0,4	/	-	19,9	14,0	5,0
18 - 21 ...	1 171	33,2	1,3	18,0	6,7	2,1	5,0	-	60,6	22,8	6,2
21 - 25 ...	620	26,3	-	1,1	2,6	3,6	18,9	-	67,7	5,4	6,0
25 - 30 ...	154	17,6	-	/	/	/	14,5	-	71,9	/	10,6
Zusammen ...	6 820	70,3	46,2	16,8	3,4	0,8	2,9	0,3	22,7	7,6	7,0
Insgesamt											
6 - 15 ...	6 843	91,8	77,6	13,6	-	-	-	0,5	-	-	8,2
15 - 18 ...	3 183	72,0	36,6	28,3	6,8	0,3	/	-	22,9	17,3	5,1
18 - 21 ...	2 627	28,4	1,2	17,0	4,8	1,7	3,7	-	65,2	24,9	6,4
21 - 25 ...	1 788	23,9	-	1,1	2,3	4,1	16,4	-	69,8	4,5	6,3
25 - 30 ...	626	18,7	-	/	1,0	2,6	14,9	-	72,6	1,0	8,7
Insgesamt ...	15 066	65,5	43,2	15,3	2,6	1,0	3,2	0,2	27,5	8,6	7,0
<u>darunter:</u> mit alleinstehendem Elternteil											
6 - 15 ...	687	92,8	81,2	11,1	-	-	-	/	-	-	7,2
15 - 18 ...	414	69,9	37,4	24,8	7,2	/	/	-	21,8	15,9	8,4
18 - 21 ...	343	25,6	/	14,3	5,0	1,6	3,4	-	63,5	23,8	10,9
21 - 25 ...	270	21,1	-	/	2,5	4,2	13,2	-	69,7	4,5	9,2
25 - 30 ...	143	13,2	-	/	/	/	10,5	-	76,6	/	10,3
Zusammen ...	1 857	58,7	38,6	12,4	2,9	1,2	3,4	/	32,6	8,6	8,7

*) Ergebnis des Mikrozensus. - Bevölkerung am Familienwohnsitz.

4 Kinder

4.7 Kinder in Familien im Alter von 3 bis unter 8 Jahren, die noch nicht zur Schule gehen,
im April 1982 nach Altersgruppen und Kindergartenbesuch *)

1 000

Kinder im Alter von ... bis unter ... Jahren	Insgesamt		Knaben		Mädchen	
	insgesamt	darunter im Kinder- garten	zusammen	darunter im Kinder- garten	zusammen	darunter im Kinder- garten

Insgesamt

3 - 4	562	203	288	103	275	101
4 - 5	558	384	295	203	263	182
5 - 6	561	450	293	233	268	217
6 - 8	515	430	269	227	246	203
Insgesamt ...	2 195	1 468	1 144	766	1 051	702

mit verheiratet zusammenlebenden Eltern

3 - 4	523	187	269	94	255	93
4 - 5	517	356	272	188	245	168
5 - 6	516	416	269	215	247	202
6 - 8	472	395	247	208	226	188
Zusammen ...	2 028	1 355	1 056	704	972	651

darunter: mit erwerbstätiger Mutter

3 - 4	171	75	88	38	82	38
4 - 5	174	130	96	70	78	59
5 - 6	190	161	99	83	92	79
6 - 8	168	145	87	75	81	69
Zusammen ...	703	511	370	266	333	245

mit alleinstehendem Elternteil

3 - 4	39	16	19	9	20	7
4 - 5	40	28	22	15	18	13
5 - 6	45	34	24	18	21	16
6 - 8	43	35	23	20	20	15
Zusammen ...	167	113	88	62	79	51

darunter: mit erwerbstätiger Mutter

3 - 4	16	8	8	/	8	/
4 - 5	17	14	10	8	7	6
5 - 6	20	16	11	9	8	7
6 - 8	18	16	10	9	9	7
Zusammen ...	71	54	39	30	32	23

*) Ergebnis des Mikrozensus. - Bevölkerung am Familien-
wohnsitz.

4 Kinder

4.8 Noch nicht schulpflichtige Kinder in Privathaushalten (bzw. in Familien) im April 1982, nach monatlichem Haushaltsnettoeinkommen, Altersgruppen und Kindergartenbesuch der Kinder *)

1 000

Monatliches Haushalts- nettoeinkommen von ... bis unter ... DM (m = männlich, w = weiblich, z = zusammen, i = insgesamt)	Kinder		Davon im Alter von ... bis unter ... Jahren									
	ins- gesamt	darunter im Kinder- garten	unter 3		3 - 4		4 - 5		5 - 6		6 und mehr	
			zu- sam- men	dar. im Kin- der- gar- ten	zu- sam- men	dar. im Kin- der- gar- ten	zu- sam- men	dar. im Kin- der- gar- ten	zu- sam- men	dar. im Kin- der- gar- ten	zu- sam- men	dar. im Kin- der- gar- ten

Kinder in Privathaushalten

Mit Einkommen													
unter 1 000	m	57	17	27	/	8	/	9	/	7	5	7	/
	w	54	14	28	/	8	/	6	/	6	/	6	/
	z	112	31	55	/	16	/	14	8	13	9	13	8
1 000 - 1 400	m	89	33	39	/	12	/	13	8	12	8	12	11
	w	92	32	43	/	13	/	11	7	13	10	13	10
	z	181	66	82	/	26	9	24	15	25	18	25	20
1 400 - 1 800	m	258	81	125	/	39	12	31	18	31	21	33	26
	w	245	78	115	/	37	10	35	22	29	21	30	22
	z	502	159	240	7	75	23	66	40	60	42	62	48
1 800 - 2 500	m	650	242	297	7	89	32	91	62	89	71	84	70
	w	595	221	270	6	86	30	83	57	84	69	73	59
	z	1 245	463	567	14	174	63	174	119	173	140	157	129
2 500 - 3 000	m	306	127	130	/	44	17	47	34	47	39	38	32
	w	285	115	126	/	42	17	40	28	43	35	36	30
	z	591	241	256	9	86	34	86	62	90	74	74	62
3 000 - 5 000	m	471	209	193	8	66	25	76	57	70	60	66	58
	w	440	188	189	7	60	25	64	47	64	53	63	55
	z	910	396	382	15	126	50	140	104	134	114	128	114
5 000 und mehr	m	110	55	41	/	16	7	16	13	21	19	15	14
	w	106	49	44	/	16	8	13	10	16	15	16	15
	z	216	104	86	/	33	14	29	23	37	34	31	29
Mithelfende Familienange- hörige/Selbst. Landwirte	m	61	19	25	/	10	/	9	/	11	6	8	7
	w	55	21	22	/	9	/	8	/	9	7	8	7
	z	116	40	46	/	18	/	16	8	20	13	16	14
Ohne Angabe	m	40	15	16	/	6	/	/	/	6	/	7	6
	w	36	13	16	/	5	/	6	/	6	/	/	/
	z	76	28	32	/	11	/	10	7	11	9	11	9
Insgesamt ...	m	2 041	797	893	29	289	104	296	203	294	234	270	228
	w	1 908	731	852	26	276	101	264	182	269	218	247	204
	i	3 949	1 528	1 745	55	564	204	560	386	563	452	517	432

Kinder in Familien mit überwiegendem Lebensunterhalt der Bezugsperson durch Sozialhilfe und dergleichen

Insgesamt ...	m	54	18	25	/	7	/	8	/	8	5	7	5
	w	59	16	29	/	9	/	7	/	8	5	7	/
	i	112	35	53	/	16	/	15	8	16	10	13	10

*) Ergebnis des Mikrozensus. - Bevölkerung in Privathaushalten bzw. am Familienwohnsitz.

5 Frauen

5.1 Frauen im Alter von 15 Jahren und mehr im April 1982 nach Zahl der ledigen Kinder in der Familie,
Beteiligung am Erwerbsleben, Stellung im Beruf und Staatsangehörigkeit*)

1 000

Frauen Zahl der Kinder in der Familie	Ins- gesamt	Erwerbstätige					Nicht- erwerbs- tätige
		zusammen	Selbständige und Mithelfende Familienangehörige		Abhängige		
			zusammen	darunter außerhalb der Land- und Forst- wirtschaft	zusammen	darunter außerhalb der Land- und Forst- wirtschaft	
<u>Deutsche</u>							
Zusammen	25 570	9 523	1 178	612	8 345	8 260	16 047
ohne Kinder							
Frauen	15 922	5 412	382	247	5 030	4 981	10 511
mit Kindern							
1 Kind	4 613	2 074	280	157	1 794	1 780	2 539
2 Kinder	3 475	1 442	292	144	1 150	1 137	2 033
3 Kinder und mehr	1 559	596	225	65	371	362	963
Frauen	9 648	4 112	797	366	3 315	3 279	5 536
Kinder	16 860	6 969	1 658	660	5 311	5 239	9 892
<u>Ausländerinnen</u>							
Zusammen	1 421	660	31	28	629	626	761
ohne Kinder							
Frauen	577	285	9	8	276	275	292
mit Kindern							
1 Kind	288	146	8	7	138	138	142
2 Kinder	317	152	9	8	143	143	165
3 Kinder und mehr	239	77	/	/	72	71	162
Frauen	844	375	22	19	353	352	469
Kinder	1 799	721	43	37	678	674	1 078
<u>Insgesamt</u>							
Insgesamt	26 991	10 183	1 209	640	8 974	8 886	16 808
ohne Kinder							
Frauen	16 499	5 696	391	255	5 306	5 256	10 802
mit Kindern							
1 Kind	4 901	2 220	288	164	1 932	1 918	2 682
2 Kinder	3 792	1 594	301	152	1 293	1 279	2 198
3 Kinder und mehr	1 798	673	230	68	443	433	1 126
Frauen	10 492	4 487	819	385	3 668	3 630	6 005
Kinder	18 660	7 690	1 701	697	5 989	5 914	10 970

*) Ergebnis des Mikrozensus. - Bevölkerung in Privat-
haushalten.

5 Frauen

5.2 Frauen im Alter von 15 Jahren und mehr im April 1982 nach Zahl und Altersgruppen der ledigen Kinder in der Familie, Familienstand und Beteiligung am Erwerbsleben der Frauen*)

5.2.1 Grundzahlen

1 000

Frauen Zahl der Kinder in der Familie	Insgesamt		Verheiratet zusammenlebend				Alleinstehend							
	ins- gesamt	dar.er- werbs- tätig	zusammen		ledig ¹⁾		verheiratet getrenntlebend		verwitwet		geschieden			
			zu- sammen	dar.er- werbs- tätig	zu- sammen	dar.er- werbs- tätig	zu- sammen	dar.er- werbs- tätig	zu- sammen	dar.er- werbs- tätig	zu- sammen	dar.er- werbs- tätig		
Insgesamt														
Frauen	26 991	10 183	15 019	5 869	11 972	4 314	6 078	3 080	342	187	4 494	435	1 058	612
ohne Kinder														
Frauen	16 499	5 696	5 916	2 048	10 583	3 649	5 930	2 986	196	105	3 848	251	609	307
mit Kindern (ohne Altersbegrenzung)														
1 Kind	4 901	2 220	3 973	1 782	928	438	128	85	82	51	456	108	263	194
2 Kinder	3 792	1 594	3 468	1 423	324	171	15	8	46	24	128	52	135	88
3 Kinder und mehr	1 798	673	1 662	617	137	56	5	/	19	8	62	24	51	22
Frauen	10 492	4 487	9 103	3 821	1 389	665	148	95	147	82	646	184	449	305
Kinder	18 660	7 690	16 611	6 722	2 048	968	174	107	239	125	928	293	707	443
mit Kindern unter 3 Jahren														
1 Kind	1 419	500	1 327	462	93	38	43	21	21	7	5	/	23	9
2 Kinder und mehr	144	32	137	30	6	/	/	/	/	/	/	/	/	/
Frauen	1 563	532	1 464	492	99	40	45	22	23	7	6	/	25	10
Kinder	1 711	564	1 605	522	106	42	47	23	25	7	6	/	28	10
mit Kindern unter 6 Jahren														
1 Kind	2 051	816	1 883	735	168	81	63	34	39	18	12	/	54	25
2 Kinder und mehr	639	162	615	156	24	6	6	/	9	/	/	/	8	/
Frauen	2 690	978	2 498	891	192	87	69	36	47	20	14	/	62	27
Kinder	3 390	1 151	3 172	1 057	218	94	75	39	57	22	15	/	71	29
mit Kindern von 6 bis unter 15 Jahren														
1 Kind	3 246	1 501	2 912	1 285	334	216	41	31	48	30	75	32	170	123
2 Kinder	1 291	526	1 199	480	92	46	/	/	17	9	20	8	51	27
3 Kinder und mehr	271	90	252	84	19	5	/	/	/	/	/	/	10	/
Frauen	4 809	2 116	4 364	1 848	445	268	46	34	69	41	99	41	231	152
Kinder	6 698	2 838	6 118	2 513	579	325	52	37	96	53	128	52	304	184
mit Kindern unter 15 Jahren														
1 Kind	3 732	1 788	3 307	1 519	425	270	95	61	67	40	78	34	185	135
2 Kinder	2 145	798	2 015	737	129	61	11	5	28	13	23	8	68	34
3 Kinder und mehr	626	186	592	177	34	9	/	/	9	/	6	/	16	/
Frauen	6 503	2 772	5 914	2 433	589	339	109	68	103	56	107	44	269	172
Kinder	10 088	3 990	9 290	3 570	798	419	127	75	152	75	143	57	375	212
mit Kindern von 15 bis unter 18 Jahren														
1 Kind	2 344	1 114	2 085	953	259	160	13	11	31	19	98	44	116	86
2 Kinder und mehr	366	169	329	149	37	20	/	/	/	/	14	7	18	11
Frauen	2 710	1 282	2 414	1 102	296	180	14	11	36	22	112	51	134	97
Kinder	3 095	1 459	2 759	1 258	335	201	14	12	40	24	127	58	153	108
mit Kindern unter 18 Jahren														
1 Kind	4 100	2 013	3 578	1 674	521	340	106	71	72	44	124	55	220	169
2 Kinder	2 829	1 150	2 631	1 042	199	108	12	6	38	20	46	21	103	62
3 Kinder und mehr	1 020	343	957	324	63	19	/	/	13	/	16	/	30	9
Frauen	7 949	3 507	7 166	3 039	783	467	121	78	123	69	186	81	353	240
Kinder	13 182	5 449	12 050	4 829	1 133	620	141	87	193	99	270	114	528	320

*) Ergebnis des Mikrozensus. - Bevölkerung in Privathaushalten.

1) Einschl. Ledige, die Kinder in einer Familie sind.

5 Frauen

5.2 Frauen im Alter von 15 Jahren und mehr im April 1982 nach Zahl und Altersgruppen der ledigen Kinder in der Familie, Familienstand und Beteiligung am Erwerbsleben der Frauen^{*)}

5.2.2 Erwerbstätigenquoten
Prozent

Frauen Zahl der Kinder in der Familie	Insgesamt	Verheiratet zusammen- lebend	Alleinstehend				
			zusammen	ledig ¹⁾	verheiratet getrennt- lebend	verwitwet	geschieden
Insgesamt							
Frauen	37,7	39,1	36,0	50,7	54,7	9,7	57,8
ohne Kinder							
Frauen	34,5	34,6	34,5	50,4	53,6	6,5	50,3
mit Kindern (ohne Altersbegrenzung)							
1 Kind	45,3	44,8	47,2	66,2	61,8	23,8	74,0
2 Kinder	42,0	41,0	52,9	52,7	52,0	40,3	65,2
3 Kinder und mehr	37,4	37,1	41,0	/	41,2	38,4	44,2
Frauen	42,8	42,0	47,9	64,0	56,1	28,4	68,0
Kinder 2)	41,2	40,5	47,3	61,6	52,1	31,6	62,7
mit Kindern unter 3 Jahren							
1 Kind	35,2	34,8	41,4	48,6	31,7	/	38,8
2 Kinder und mehr	22,1	21,8	/	/	/	/	/
Frauen	34,0	33,6	40,5	48,3	30,7	/	37,4
Kinder 2)	33,0	32,5	39,6	48,1	29,7	/	36,0
mit Kindern unter 6 Jahren							
1 Kind	39,8	39,0	48,3	54,0	46,3	/	46,8
2 Kinder und mehr	25,4	25,3	25,8	/	/	/	/
Frauen	36,4	35,7	45,5	52,5	42,2	/	43,5
Kinder 2)	34,0	33,3	43,0	51,3	39,1	/	40,4
mit Kindern von 6 bis unter 15 Jahren							
1 Kind	46,2	44,1	64,8	75,8	62,8	42,5	72,6
2 Kinder	40,7	40,0	50,1	/	54,7	37,8	53,1
3 Kinder und mehr	33,0	33,4	28,0	/	/	/	/
Frauen	44,0	42,4	60,2	73,4	58,9	41,4	66,0
Kinder 2)	42,4	41,1	56,2	70,7	55,2	40,9	60,5
mit Kindern unter 15 Jahren							
1 Kind	47,9	45,9	63,4	64,4	60,0	43,1	72,7
2 Kinder	37,2	36,6	46,8	47,7	47,6	35,2	50,4
3 Kinder und mehr	29,7	29,9	25,7	/	/	/	/
Frauen	42,6	41,1	57,6	61,9	54,0	41,0	63,9
Kinder 2)	39,5	38,4	52,6	59,2	49,2	39,6	56,6
mit Kindern von 15 bis unter 18 Jahren							
1 Kind	47,5	45,7	61,9	84,3	61,1	45,1	73,8
2 Kinder und mehr	46,1	45,3	53,4	/	/	45,8	60,4
Frauen	47,3	45,7	60,9	82,0	60,1	45,2	71,9
Kinder 2)	47,2	45,6	59,9	79,9	59,2	45,2	70,5
mit Kindern unter 18 Jahren							
1 Kind	49,1	46,8	65,1	66,8	61,8	44,5	77,0
2 Kinder	40,7	39,6	54,6	47,9	51,9	46,0	60,1
3 Kinder und mehr	33,7	33,8	30,9	/	/	/	28,7
Frauen	44,1	42,4	59,7	64,2	55,9	43,6	68,0
Kinder 2)	41,3	40,1	54,8	61,3	51,3	42,3	60,7

*) Ergebnis des Mikrozensus. - Bevölkerung in Privathaushalten.

1) Einschl. Ledige, die Kinder in einer Familie sind.
2) Anteil der Kinder erwerbstätiger Mütter an den Kindern insgesamt der jeweiligen Altersgruppe.

5 Frauen

5.3 Frauen im Alter von 15 Jahren und mehr im April 1982 nach Altersgruppen, Familienstand, Beteiligung am Erwerbsleben und Altersgruppen der ledigen Kinder in der Familie^{*)}

5.3.1 Grundzahlen

1 000

Alter der Frauen von ... bis unter ... Jahren	Insgesamt		Verheiratet zusammenlebend		Alleinstehend									
					zusammen		ledig		verheiratet getrenntlebend		verwitwet		geschieden	
	insgesamt	dar.er-werbs-tätig	zu-sammen	dar.er-werbs-tätig	zu-sammen	dar.er-werbs-tätig	zu-sammen	dar.er-werbs-tätig	zu-sammen	dar.er-werbs-tätig	zu-sammen	dar.er-werbs-tätig	zu-sammen	dar.er-werbs-tätig
ohne Kinder														
15 - 25	4 473	2 246	367	295	4 106	1 951	4 063	1 921	28	20	/	/	13	10
25 - 35	1 390	1 134	612	514	778	620	649	518	42	32	6	/	81	66
35 - 45	780	606	436	317	344	290	207	180	31	23	15	12	91	75
45 - 55	1 535	877	1 059	522	476	355	223	190	30	20	117	64	106	81
55 - 65	2 877	1 714	1 768	360	1 109	354	311	157	27	9	621	120	150	68
65 und mehr	5 444	1 19	1 674	40	3 770	79	477	21	38	/	3 087	49	168	8
Zusammen ...	16 499	5 696	5 916	2 048	10 583	3 649	5 930	2 986	196	105	3 848	251	609	307
mit Kindern (ohne Altersbegrenzung)														
15 - 25	519	192	456	165	63	28	36	17	14	/	/	/	12	5
25 - 35	2 638	1 147	2 403	1 003	234	144	51	33	48	27	19	9	117	75
35 - 45	3 524	1 747	3 190	1 511	334	236	28	24	51	34	69	38	186	141
45 - 55	2 464	1 093	2 184	924	280	169	16	13	20	13	152	76	92	67
55 - 65	952	280	731	207	221	73	11	8	10	/	169	45	32	16
65 und mehr	395	27	139	12	256	15	6	/	/	/	237	15	9	/
Zusammen ...	10 492	4 487	9 103	3 821	1 389	665	148	95	147	82	646	184	449	305
mit Kindern unter 3 Jahren														
15 - 25	407	139	366	124	41	15	26	11	10	/	/	/	/	/
25 - 35	964	330	920	311	44	19	17	9	10	/	/	/	15	6
35 - 45	179	57	167	52	12	5	/	/	/	/	/	/	6	/
45 - 55	10	/	9	/	/	/	/	/	/	/	/	/	/	/
55 - 65	/	/	/	/	/	/	/	/	/	/	/	/	/	/
65 und mehr	/	/	/	/	/	/	/	/	/	/	/	/	/	/
Zusammen ...	1 563	532	1 464	492	99	40	45	22	23	7	6	/	25	10
mit Kindern unter 6 Jahren														
15 - 25	502	182	445	158	57	24	34	16	13	/	/	/	10	/
25 - 35	1 673	618	1 575	572	98	46	30	17	26	12	6	/	36	17
35 - 45	470	164	440	149	30	15	/	/	7	/	/	/	15	6
45 - 55	37	13	34	11	/	/	/	/	/	/	/	/	/	/
55 - 65	6	/	/	/	/	/	/	/	/	/	/	/	/	/
65 und mehr	/	/	/	/	/	/	/	/	/	/	/	/	/	/
Zusammen ...	2 690	978	2 498	891	192	87	69	36	47	20	14	/	62	27
mit Kindern unter 15 Jahren														
15 - 25	517	191	455	164	62	27	36	17	14	/	/	/	12	5
25 - 35	2 610	1 126	2 381	987	229	139	51	32	47	26	18	9	113	72
35 - 45	2 503	1 128	2 299	997	204	131	17	14	34	20	40	20	113	77
45 - 55	799	308	723	271	76	38	/	/	8	/	37	14	27	16
55 - 65	65	17	53	14	11	/	/	/	/	/	7	/	/	/
65 und mehr	10	/	/	/	6	/	/	/	/	/	/	/	/	/
Zusammen ...	6 503	2 772	5 914	2 433	589	339	109	68	103	56	107	44	269	172
mit Kindern unter 18 Jahren														
15 - 25	518	192	455	164	62	27	36	17	14	/	/	/	12	5
25 - 35	2 634	1 144	2 400	1 001	234	144	51	33	47	27	19	9	117	75
35 - 45	3 183	1 525	2 892	1 325	290	200	24	20	46	29	58	31	163	120
45 - 55	1 409	589	1 261	506	148	83	8	6	13	8	74	33	52	36
55 - 65	188	56	151	43	37	13	/	/	/	/	25	7	8	/
65 und mehr	18	/	7	/	11	/	/	/	/	/	10	/	/	/
Zusammen ...	7 949	3 507	7 166	3 039	783	467	121	78	123	69	186	81	353	240
Insgesamt														
15 - 25	4 992	2 439	823	460	4 169	1 979	4 099	1 938	42	24	/	/	25	15
25 - 35	4 028	2 281	3 015	1 516	1 013	765	701	551	90	59	24	14	198	141
35 - 45	4 305	2 354	3 626	1 828	678	526	235	204	82	57	84	50	278	216
45 - 55	3 998	1 970	3 243	1 446	756	524	239	202	50	33	269	140	198	148
55 - 65	3 829	994	2 499	567	1 330	427	322	165	36	13	790	165	182	84
65 und mehr	5 840	147	1 813	52	4 026	94	483	22	43	/	3 324	64	177	8
Insgesamt ...	26 991	10 183	15 019	5 869	11 972	4 314	6 078	3 080	342	187	4 494	435	1 058	612

*) Ergebnis des Mikrozensus. - Bevölkerung in Privathaushalten.

5 Frauen

5.3 Frauen im Alter von 15 Jahren und mehr im April 1982 nach Altersgruppen, Familienstand, Beteiligung am Erwerbsleben und Altersgruppen der ledigen Kinder in der Familie *)

5.3.2 Altersspezifische Erwerbstätigenquoten

Prozent

Alter der Frauen von ... bis unter ... Jahren	Insgesamt	Verheiratet zusammen- lebend	Alleinstehend				
			zusammen	ledig	verheiratet getrennt- lebend	verwitwet	geschieden
ohne Kinder							
15 - 25	50,2	80,4	47,5	47,3	69,1	/	74,4
25 - 35	81,6	83,9	79,7	79,7	76,1	/	81,6
35 - 45	77,7	72,6	84,2	86,9	76,1	75,8	82,1
45 - 55	57,1	49,3	74,6	85,1	66,8	55,1	76,2
55 - 65	24,8	20,4	31,9	50,5	35,2	19,3	45,1
65 und mehr	2,2	2,4	2,1	4,5	/	1,6	4,5
Zusammen ...	34,5	34,6	34,5	50,4	53,6	6,5	50,3
mit Kindern (ohne Altersbegrenzung)							
15 - 25	37,1	36,1	44,1	47,5	/	/	44,6
25 - 35	43,5	41,7	61,4	63,9	56,4	50,3	64,1
35 - 45	49,6	47,4	70,7	86,7	65,0	55,4	75,5
45 - 55	44,4	42,3	60,5	79,9	66,3	50,0	73,1
55 - 65	29,4	28,3	32,9	71,7	/	26,9	50,8
65 und mehr	6,9	8,5	6,0	/	/	6,2	/
Zusammen ...	42,8	42,0	47,9	64,0	56,1	28,4	68,0
mit Kindern unter 3 Jahren							
15 - 25	34,2	33,9	36,9	42,6	/	/	/
25 - 35	34,3	33,8	43,4	52,9	/	/	42,9
35 - 45	32,0	31,3	42,5	/	/	/	/
45 - 55	/	/	/	-	/	/	/
55 - 65	/	/	/	-	-	-	-
65 und mehr	/	/	-	-	-	-	-
Zusammen ...	34,0	33,6	40,5	48,3	30,7	/	37,4
mit Kindern unter 6 Jahren							
15 - 25	36,2	35,5	41,6	46,3	/	/	/
25 - 35	36,9	36,3	47,3	54,6	45,3	/	46,1
35 - 45	34,8	33,9	47,9	/	/	/	41,4
45 - 55	34,0	31,5	/	/	/	/	/
55 - 65	/	/	/	-	-	-	/
65 und mehr	/	/	-	-	-	-	-
Zusammen ...	36,4	35,7	45,5	52,5	42,2	/	43,5
mit Kindern unter 15 Jahren							
15 - 25	37,0	36,1	44,0	47,3	/	/	44,6
25 - 35	43,1	41,4	60,8	63,6	56,2	49,7	63,2
35 - 45	45,1	43,4	64,4	83,9	59,4	49,3	68,4
45 - 55	38,6	37,4	49,7	/	/	37,1	60,0
55 - 65	27,0	26,9	/	/	-	/	/
65 und mehr	/	/	/	/	-	/	-
Zusammen ...	42,6	41,1	57,6	61,9	54,0	41,0	63,9
mit Kindern unter 18 Jahren							
15 - 25	37,0	36,1	44,1	47,5	/	/	44,6
25 - 35	43,4	41,7	61,3	63,8	56,4	50,3	64,0
35 - 45	47,9	45,8	68,8	86,4	62,4	52,7	73,8
45 - 55	41,8	40,1	56,2	73,4	62,1	44,9	68,2
55 - 65	30,0	28,8	35,1	/	/	28,2	/
65 und mehr	/	/	/	/	-	/	-
Zusammen ...	44,1	42,4	59,7	64,2	55,9	43,6	68,0
Insgesamt							
15 - 25	48,9	55,9	47,5	47,3	58,0	/	60,0
25 - 35	56,6	50,3	75,5	78,6	65,7	57,2	71,2
35 - 45	54,7	50,4	77,5	86,9	69,2	59,1	77,6
45 - 55	49,3	44,6	69,3	84,7	66,6	52,2	74,8
55 - 65	26,0	22,7	32,1	51,2	35,3	20,9	46,1
65 und mehr	2,5	2,9	2,3	4,5	/	1,9	4,4
Insgesamt ...	37,7	39,1	36,0	50,7	54,7	9,7	57,8

*) Ergebnis des Mikrozensus. - Bevölkerung in Privathaushalten.

5 Frauen

5.4 Frauen im Alter von 15 Jahren und mehr im April 1982 nach Beteiligung am Erwerbsleben,
Zahl der ledigen Kinder in der Familie, Familienstand und Ländern*)

1 000

Beteiligung am Erwerbsleben Zahl der Kinder in der Familie	Bundes- gebiet	Schles- wig- Hol- stein	Hamburg	Nieder- sachsen	Bremen	Nord- rhein- West- falen	Hessen	Rhein- land- Pfalz	Baden- Würt- tem- berg	Bayern	Saar- land	Berlin (West)
Verheiratet zusammenlebend												
Erwerbstätige	5 869	251	152	706	56	1 346	547	338	1 005	1 219	70	180
ohne Kinder	2 048	94	66	226	20	538	192	117	324	372	24	85
mit Kindern	3 821	166	86	480	36	808	356	220	681	848	45	95
1 Kind	1 782	75	45	216	16	401	180	106	293	376	25	51
2 Kinder	1 423	63	31	181	13	296	135	83	265	309	16	32
3 Kinder	445	22	8	62	/	82	32	24	88	110	/	9
4 Kinder und mehr	171	6	/	22	/	30	9	7	36	53	/	/
Kinder	6 722	293	139	858	69	1 371	583	375	1 243	1 563	72	156
Nichterwerbstätige	9 150	373	208	1 100	105	2 890	863	577	1 226	1 404	207	198
ohne Kinder	3 868	164	110	476	56	1 141	371	221	502	624	81	124
mit Kindern	5 282	209	98	625	49	1 749	492	356	724	781	126	74
1 Kind	2 191	85	45	249	21	739	208	150	271	332	56	35
2 Kinder	2 045	86	38	243	18	673	197	134	295	294	46	23
3 Kinder	730	28	11	92	6	234	64	50	106	111	18	10
4 Kinder und mehr	315	11	/	41	/	103	23	21	52	45	6	/
Kinder	9 890	386	170	1 197	96	3 259	896	664	1 408	1 450	229	136
Zusammen	15 019	624	359	1 806	161	4 236	1 410	914	2 231	2 624	277	378
ohne Kinder	5 916	248	176	702	76	1 678	562	338	826	995	106	209
mit Kindern	9 103	376	184	1 105	85	2 558	848	576	1 405	1 628	171	169
1 Kind	3 973	160	90	464	36	1 140	388	257	564	708	81	86
2 Kinder	3 468	149	68	424	30	969	332	217	560	602	62	56
3 Kinder	1 175	50	20	153	11	316	96	74	194	221	22	19
4 Kinder und mehr	486	16	6	63	7	133	32	28	88	98	8	8
Kinder	16 611	679	310	2 055	164	4 629	1 479	1 039	2 651	3 013	301	292
Alleinstehend ¹⁾												
Erwerbstätige	4 314	175	148	448	53	1 052	359	237	710	894	60	178
ohne Kinder	3 649	143	122	379	42	905	303	203	603	756	52	141
mit Kindern	665	31	26	69	11	147	56	35	107	138	8	37
1 Kind	438	20	18	44	7	102	38	22	68	90	5	24
2 Kinder	171	8	7	19	/	35	14	9	28	36	/	10
3 Kinder	42	/	/	/	/	8	/	/	9	9	/	/
4 Kinder und mehr	14	/	/	/	/	/	/	/	/	/	/	/
Kinder	968	46	36	101	16	205	79	51	162	205	12	55
Nichterwerbstätige	7 658	328	232	926	104	2 170	666	439	1 048	1 264	135	347
ohne Kinder	6 934	298	213	836	94	1 956	612	396	954	1 133	117	326
mit Kindern	723	30	19	90	10	214	53	43	94	131	18	21
1 Kind	490	20	14	62	6	138	37	30	65	91	11	16
2 Kinder	153	6	/	17	/	51	11	8	20	25	/	/
3 Kinder	52	/	/	7	/	16	/	/	6	10	/	/
4 Kinder und mehr	29	/	/	/	/	9	/	/	/	5	/	/
Kinder	1 080	48	27	132	17	330	76	64	137	194	28	28
Zusammen	11 972	503	381	1 374	157	3 222	1 025	676	1 757	2 158	195	525
ohne Kinder	10 583	441	335	1 216	136	2 861	915	599	1 556	1 889	170	466
mit Kindern	1 389	62	45	158	21	361	110	78	201	269	26	58
1 Kind	928	40	32	106	13	240	76	53	132	181	16	40
2 Kinder	324	14	11	36	5	86	25	18	48	61	6	14
3 Kinder	94	/	/	11	/	23	6	6	15	19	/	/
4 Kinder und mehr	43	/	/	/	/	12	/	/	6	9	/	/
Kinder	2 048	94	62	234	33	535	155	115	299	399	39	83

5 Frauen

5.4 Frauen im Alter von 15 Jahren und mehr im April 1982 nach Beteiligung am Erwerbsleben,
Zahl der ledigen Kinder in der Familie, Familienstand und Ländern *)

1 000

Beteiligung am Erwerbsleben Zahl der Kinder in der Familie	Bundes- gebiet	Schles- wig- Hol- stein	Hamburg	Nieder- sachsen	Bremen	Nord- rhein- West- falen	Hessen	Rhein- land- Pfalz	Baden- Würt- tem- berg	Bayern	Saar- land	Berlin (West)
Insgesamt												
Erwerbstätige	10 183	285	440	1 154	109	2 398	906	575	1 715	2 114	130	358
ohne Kinder	5 696	93	323	605	62	1 443	495	320	927	1 128	77	226
mit Kindern	4 487	193	117	548	47	955	412	255	789	986	53	132
1 Kind	2 220	99	59	260	22	503	218	129	360	465	30	75
2 Kinder	1 594	68	41	199	16	331	149	92	293	344	18	42
3 Kinder	487	21	12	66	6	90	35	26	97	119	/	11
4 Kinder und mehr	186	/	/	23	/	33	10	8	38	57	/	/
Kinder	7 690	317	197	960	85	1 576	662	426	1 405	1 768	84	211
Nichterwerbstätige	16 808	841	300	2 026	209	5 060	1 528	1 016	2 273	2 668	342	545
ohne Kinder	10 802	597	188	1 312	150	3 096	983	617	1 455	1 756	198	450
mit Kindern	6 005	244	112	714	58	1 964	545	399	818	912	144	95
1 Kind	2 682	102	63	311	27	877	245	181	336	423	67	51
2 Kinder	2 198	95	38	261	20	724	208	142	314	319	50	27
3 Kinder	782	33	9	99	7	250	67	54	113	121	20	11
4 Kinder und mehr	344	14	/	45	6	112	25	23	55	50	7	5
Kinder	10 970	456	175	1 329	113	3 589	972	728	1 545	1 644	256	164
Insgesamt	26 991	1 126	740	3 180	317	7 458	2 435	1 591	3 988	4 782	472	902
ohne Kinder	16 499	689	511	1 917	212	4 539	1 477	937	2 382	2 884	275	675
mit Kindern	10 492	437	229	1 263	105	2 919	957	654	1 606	1 898	197	227
1 Kind	4 901	201	122	570	49	1 380	464	309	696	888	97	126
2 Kinder	3 792	163	79	460	35	1 055	357	234	608	663	68	70
3 Kinder	1 269	55	21	164	12	339	102	80	210	240	24	22
4 Kinder und mehr	529	19	7	68	9	145	34	30	93	107	8	10
Kinder	18 660	773	372	2 289	198	5 164	1 634	1 154	2 949	3 412	340	375

*) Ergebnis des Mikrozensus. - Bevölkerung in Privathaushalten.

1) Einschl. Ledige, die Kinder in einer Familie sind.

Lfd. Nr.	Familienstand	Ins-gesamt	Mit einem monatlichen Nettoeinkommen von ...							
			zu-sammen	unter 300	300 - 450	450 - 600	600 - 800	800 - 1 000	1 000 - 1 200	1 200 - 1 400
Insgesamt										
Frauen										
1	ledig	6 078	4 128	289	452	413	411	470	521	484
2	verheiratet zusammenlebend	15 019	6 735	768	696	672	971	830	715	587
3	verheiratet getrenntlebend	342	297	5	13	19	32	41	13	39
4	verwitwet	4 494	4 295	44	140	226	485	778	846	588
5	geschieden	1 058	1 011	13	39	57	117	127	131	123
6	Insgesamt ...	26 990	16 467	1 120	1 339	1 387	2 015	2 246	2 255	1 801
Erwerbstätige Frauen										
7	ledig	3 080	2 957	119	310	230	193	321	436	434
8	verheiratet zusammenlebend	5 869	4 999	186	381	443	704	675	644	552
9	verheiratet getrenntlebend	187	179	/	/	/	9	19	29	30
10	verwitwet	435	377	/	/	8	14	31	46	46
11	geschieden	612	598	/	/	6	24	43	79	96
12	Zusammen ...	10 183	9 111	308	701	690	943	1 089	1 234	1 157
ohne										
Frauen										
13	ledig	5 930	3 992	285	444	401	394	452	505	469
14	verheiratet zusammenlebend	5 916	3 236	524	310	266	359	351	325	303
15	verheiratet getrenntlebend	196	171	/	7	10	18	23	26	24
16	verwitwet	3 848	3 689	36	116	189	410	672	741	503
17	geschieden	609	586	6	22	35	78	74	73	71
18	Zusammen ...	16 499	11 673	855	898	902	1 259	1 571	1 670	1 369
Erwerbstätige Frauen										
19	ledig	2 986	2 866	119	308	228	186	310	423	421
20	verheiratet zusammenlebend	2 048	1 855	33	62	95	161	228	269	275
21	verheiratet getrenntlebend	105	101	/	/	/	/	9	18	18
22	verwitwet	251	219	/	/	/	8	15	25	26
23	geschieden	307	300	/	/	/	9	18	38	51
24	Zusammen ...	5 697	5 340	154	375	332	368	580	772	791
mit										
Frauen										
25	ledig	148	137	/	8	12	17	18	17	15
26	verheiratet zusammenlebend	9 103	3 499	244	386	406	612	479	390	284
27	verheiratet getrenntlebend	147	126	/	7	8	14	18	17	16
28	verwitwet	646	606	8	25	37	75	107	105	65
29	geschieden	449	425	7	17	22	38	53	58	53
30	Zusammen ...	10 492	4 793	265	441	485	756	675	586	433
Erwerbstätige Frauen										
31	ledig	95	91	/	/	/	6	11	14	14
32	verheiratet zusammenlebend	3 821	3 144	153	319	348	542	447	375	277
33	verheiratet getrenntlebend	82	79	/	/	/	/	10	11	12
34	verwitwet	184	159	/	/	/	7	16	21	19
35	geschieden	305	298	/	/	/	15	25	41	44
36	Zusammen ...	4 487	3 770	154	327	358	575	509	462	366
da										
mit 1										
Frauen										
37	ledig	128	118	/	6	9	13	16	14	13
38	verheiratet zusammenlebend	3 973	1 798	118	171	202	319	251	203	151
39	verheiratet getrenntlebend	82	71	/	/	6	8	11	9	8
40	verwitwet	456	430	6	18	26	54	80	77	47
41	geschieden	263	249	/	7	12	20	27	32	29
42	Zusammen ...	4 901	2 667	131	205	255	414	385	335	248
Erwerbstätige Frauen										
43	ledig	85	82	/	/	/	/	10	12	12
44	verheiratet zusammenlebend	1 782	1 568	56	128	163	274	231	194	147
45	verheiratet getrenntlebend	51	48	/	/	/	/	7	7	7
46	verwitwet	108	93	/	/	/	/	9	12	12
47	geschieden	194	190	/	/	/	10	14	24	26
48	Zusammen ...	2 220	1 981	57	131	170	295	271	249	204
mit 2 Kindern										
Frauen										
49	ledig	20	19	/	/	/	/	/	/	/
50	verheiratet zusammenlebend	5 130	1 701	126	216	204	293	228	187	133
51	verheiratet getrenntlebend	65	55	/	/	/	7	7	8	8
52	verwitwet	190	176	/	7	11	21	27	27	18
53	geschieden	186	176	/	9	10	18	26	26	24
54	Zusammen ...	5 590	2 127	134	236	230	343	290	251	185
Erwerbstätige Frauen										
55	ledig	10	10	-	/	/	/	/	/	/
56	verheiratet zusammenlebend	2 040	1 576	96	191	185	268	215	181	130
57	verheiratet getrenntlebend	32	31	-	/	/	/	/	/	5
58	verwitwet	75	65	/	/	/	/	6	9	7
59	geschieden	110	108	/	/	/	5	12	17	18
60	Zusammen ...	2 267	1 790	97	195	189	280	237	213	162

*) Ergebnis des Mikrozensus. - Bevölkerung in Privathaushalten.

Frauen
monatlichem Nettoeinkommen und Zahl der ledigen Kinder in der Familie *)
 1 000

bis unter ... DM											Selbständige in der Landwirt- schaft, Mithelfende Familien- angehörige	Ohne Angabe/ kein Einkommen	Lfd. Nr.
1 400 - 1 600	1 600 - 1 800	1 800 - 2 000	2 000 - 2 200	2 200 - 2 500	2 500 - 3 000	3 000 - 3 500	3 500 - 4 000	4 000 - 4 500	4 500 - 5 000	5 000 und mehr			
samt													
362	231	163	106	89	77	34	13	/	/	7	42	1 908	1
504	318	222	135	113	94	52	20	11	6	22	672	7 611	2
31	23	18	12	8	7	/	/	/	/	/	/	42	3
411	248	192	134	90	63	31	15	8	/	13	48	151	4
115	90	71	44	33	26	13	6	/	/	/	/	45	5
1 423	910	666	430	333	267	133	55	27	13	47	767	9 757	6
322	199	135	80	71	58	27	11	/	/	6	42	81	7
481	304	209	127	106	88	49	18	10	6	19	672	198	8
24	19	14	9	7	/	/	/	/	/	/	/	/	9
51	42	39	29	24	18	10	6	/	/	6	48	10	10
94	77	61	38	29	23	11	6	/	/	/	/	12	11
972	640	459	282	237	193	100	41	20	11	34	767	306	12
Kinder													
349	220	154	101	85	74	33	12	/	/	7	41	1 898	13
274	174	124	71	62	44	22	9	/	/	9	127	2 552	14
19	12	10	7	/	/	/	/	/	/	/	/	24	15
358	214	162	112	74	50	23	12	6	/	11	26	132	16
65	53	36	24	18	16	7	/	/	/	/	/	24	17
1 065	673	486	314	244	189	88	36	17	9	30	196	4 630	18
310	189	128	76	67	55	26	10	/	/	6	41	79	19
256	162	112	65	55	41	20	8	/	/	7	127	66	20
15	10	8	/	/	/	/	/	/	/	/	/	/	21
31	25	23	18	15	12	6	/	/	/	/	26	6	22
50	43	28	19	15	14	/	/	/	/	/	/	7	23
660	428	299	182	156	124	59	25	11	7	19	196	160	24
Kindern													
13	11	8	/	/	/	/	/	/	-	/	/	10	25
230	144	99	63	51	49	30	11	6	/	13	545	5 059	26
13	11	8	5	/	/	/	/	/	/	/	/	19	27
53	34	30	22	16	13	7	/	/	/	/	22	19	28
49	37	35	21	15	10	6	/	/	/	/	/	22	29
358	237	180	116	89	78	46	18	10	/	18	570	5 128	30
12	10	8	/	/	/	/	/	/	-	/	/	/	31
225	142	97	62	51	48	29	11	6	/	12	545	133	32
10	9	7	/	/	/	/	/	/	/	/	/	/	33
20	17	16	11	9	7	/	/	/	/	/	22	/	34
44	34	33	19	14	10	6	/	/	/	/	/	5	35
311	212	160	100	80	69	42	17	10	/	15	570	146	36
von:													
Kind													
12	10	8	/	/	/	/	/	/	-	/	/	9	37
133	86	52	33	27	26	14	/	/	/	5	159	2 016	38
8	7	/	/	/	/	/	/	/	/	/	/	10	39
36	24	22	15	9	7	/	/	/	/	/	13	13	40
34	24	24	13	10	7	/	/	/	/	/	/	13	41
223	151	111	69	51	43	23	9	5	/	8	174	2 061	42
11	10	7	/	/	/	/	/	/	-	/	/	/	43
129	85	51	32	26	25	14	/	/	/	/	159	55	44
7	6	/	/	/	/	/	/	/	/	/	/	/	45
12	11	11	6	/	/	/	/	/	/	/	13	/	46
32	23	24	13	9	6	/	/	/	/	/	/	/	47
191	135	97	57	45	38	21	8	/	/	7	174	65	48
und mehr													
/	/	/	/	/	/	/	-	/	-	/	/	/	49
97	58	46	30	24	24	16	6	/	/	8	386	3 043	50
/	/	/	/	/	/	/	/	/	/	/	/	9	51
17	11	8	7	7	6	/	/	/	/	/	9	6	52
15	13	11	7	6	/	/	/	/	/	/	/	9	53
136	86	69	47	39	34	22	9	5	/	10	396	3 067	54
/	/	/	/	/	/	/	-	/	-	/	/	/	55
95	57	46	30	24	23	15	6	/	/	7	386	78	56
/	/	/	/	/	/	/	/	/	/	/	/	/	57
8	6	5	/	/	/	/	/	/	-	/	9	/	58
12	11	10	6	5	/	/	/	/	/	/	/	/	59
121	78	63	44	36	31	21	8	5	/	8	396	81	60

5.6 Erwerbstätige Frauen im Alter von 15 Jahren und mehr im April 1982 nach Stellung im
5.6.1 Mit Kindern unter
in

Lfd. Nr.	Stellung im Beruf Wirtschaftsbereich Alter von ... bis unter ... Jahren	Insgesamt				Ohne Kinder unter 6 Jahren 1)			
		ins- gesamt	davon normalerweise ge- leistete Wochenarbeitszeit			zu- sammen	davon normalerweise ge- leistete Wochenarbeitszeit		
			bis einschl. 20	21 - 39	40 und mehr		bis einschl. 20	21 - 39	40 und mehr
Verheiratet									
1	Selbständige und Mithelfende Familien- angehörige	957	230	151	576	813	191	126	496
	darunter:								
2	außerhalb der Land- und Forst- wirtschaft	470	140	58	273	405	114	49	241
3	Abhängige	4 913	1 290	979	2 644	4 166	1 039	859	2 268
	darunter:								
4	außerhalb der Land- und Forst- wirtschaft	4 867	1 277	972	2 619	4 128	1 028	853	2 248
5	Zusammen ...	5 869	1 520	1 130	3 220	4 979	1 230	985	2 764
6	15 - 25	460	49	43	368	302	12	18	273
7	25 - 35	1 516	369	239	908	944	172	146	627
8	35 - 45	1 828	551	390	886	1 679	499	367	813
9	45 - 55	1 446	380	330	736	1 435	377	328	730
10	55 - 65	567	148	118	302	566	147	118	301
11	65 und mehr	52	23	9	20	52	23	9	20
Allein									
12	Selbständige und Mithelfende Familien- angehörige	252	53	28	172	248	52	27	169
	darunter:								
13	außerhalb der Land- und Forst- wirtschaft	170	29	17	124	166	28	16	122
14	Abhängige	4 061	225	256	3 581	3 979	209	242	3 528
	darunter:								
15	außerhalb der Land- und Forst- wirtschaft	4 019	222	254	3 543	3 937	205	241	3 491
16	Zusammen ...	4 314	278	284	3 752	4 227	261	269	3 697
17	15 - 25	1 979	39	43	1 897	1 955	36	40	1 879
18	25 - 35	765	50	55	660	718	40	47	632
19	35 - 45	526	45	61	420	511	41	58	412
20	45 - 55	524	51	61	413	522	50	60	412
21	55 - 65	427	54	51	321	426	54	51	321
22	65 und mehr	94	39	13	42	94	39	13	42
Ina									
23	Selbständige und Mithelfende Familien- angehörige	1 209	283	179	748	1 061	243	153	665
	darunter:								
24	außerhalb der Land- und Forst- wirtschaft	640	168	75	397	570	142	65	363
25	Abhängige	8 974	1 515	1 235	6 224	8 145	1 248	1 101	5 796
	darunter:								
26	außerhalb der Land- und Forst- wirtschaft	8 886	1 498	1 226	6 162	8 066	1 234	1 093	5 739
27	Insgesamt ...	10 183	1 797	1 414	6 972	9 205	1 491	1 254	6 461
28	15 - 25	2 439	88	86	2 265	2 257	47	58	2 152
29	25 - 35	2 281	418	294	1 568	1 663	212	193	1 258
30	35 - 45	2 354	596	451	1 306	2 190	541	425	1 225
31	45 - 55	1 970	431	391	1 149	1 957	428	388	1 142
32	55 - 65	994	202	169	623	992	201	169	622
33	65 und mehr	147	63	22	62	147	63	22	62

*) Ergebnis des Mikrozensus. - Bevölkerung in Privathaushalten.

1) Überhaupt kein Kind bzw. kein Kind unter 6 Jahren in der Familie.

Frauen

Beruf, Altersgruppen, Familienstand und normalerweise geleisteter Wochenarbeitszeit^{a)}

6 Jahren in der Familie

1 000

Mit Kinder(n) unter 6 Jahren													Lfd. Nr.
zusammen				davon									
zu- sammen	davon normalerweise ge- leistete Wochenarbeitszeit			zu- sammen	1 Kind davon normalerweise ge- leistete Wochenarbeitszeit			zu- sammen	2 Kinder und mehr davon normalerweise ge- leistete Wochenarbeitszeit				
	bis einschl. 20	21 - 39	40 und mehr		bis einschl. 20	21 - 39	40 und mehr		bis einschl. 20	21 - 39	40 und mehr		
	Stunden				Stunden				Stunden				

zusammenlebend

144	39	25	80	109	29	19	61	35	10	6	19	1
65	26	8	31	54	20	7	27	12	5	/	/	2
747	250	120	376	626	204	104	318	121	46	17	58	3
739	248	119	371	621	203	103	315	118	46	16	57	4
891	289	145	456	735	233	122	379	156	56	23	77	5
158	37	26	95	135	31	21	83	23	7	/	12	6
572	197	94	281	460	156	78	227	111	41	16	55	7
149	52	23	74	128	44	21	64	21	8	/	10	8
11	/	/	6	10	/	/	6	/	/	/	/	9
/	/	/	/	/	/	/	/	-	-	-	-	10
/	-	-	/	/	-	-	/	-	-	-	-	11

stehend

/	/	/	/	/	/	/	/	/	/	/	/	12
/	/	/	/	/	/	/	/	/	/	/	-	13
83	16	14	52	77	15	13	49	6	/	/	/	14
82	16	14	52	76	15	13	49	6	/	/	/	15
87	17	15	55	81	16	14	51	6	/	/	/	16
24	/	/	17	22	/	/	16	/	/	/	/	17
46	10	8	28	43	8	8	27	/	/	/	/	18
15	/	/	8	13	/	/	7	/	/	/	/	19
/	/	/	/	/	/	/	/	-	-	-	-	20
/	/	/	/	/	/	/	/	-	-	-	-	21
-	-	-	-	-	-	-	-	-	-	-	-	22

gesamt

149	40	26	83	113	30	19	63	36	10	6	19	23
70	27	9	34	58	21	8	29	12	6	/	/	24
829	267	134	429	703	219	117	367	126	48	17	61	25
820	265	133	423	697	218	116	363	124	47	17	60	26
978	307	160	511	816	249	136	431	162	58	24	81	27
182	41	29	112	157	34	24	99	25	7	/	13	28
618	206	102	310	503	164	86	253	115	42	16	56	29
164	55	27	82	142	47	24	71	22	9	/	11	30
13	/	/	7	12	/	/	7	/	/	/	/	31
/	/	/	/	/	/	/	/	-	-	-	-	32
/	-	-	/	/	-	-	/	-	-	-	-	33

5

5.6 Erwerbstätige Frauen im Alter von 15 Jahren und mehr im April 1982 nach Stellung im
5.6.2 Mit Kindern unter
in

Lfd. Nr.	Stellung im Beruf Wirtschaftsbereich Alter von ... bis unter ... Jahren	Insgesamt			Ohne Kinder unter 15 Jahren ¹⁾				
		insgesamt	davon normalerweise geleistete Wochenarbeitszeit			zusammen	davon normalerweise geleistete Wochenarbeitszeit		
			bis einschl. 20	21 - 39	40 und mehr		bis einschl. 20	21 - 39	40 und mehr
			Stunden				Stunden		
Verheiratet									
1	Selbständige und Mithelfende Familienangehörige	957	230	151	576	519	126	77	317
	darunter:								
2	außerhalb der Land- und Forstwirtschaft	470	140	58	273	261	70	31	160
3	Abhängige	4 913	1 290	979	2 644	2 917	563	565	1 789
	darunter:								
4	außerhalb der Land- und Forstwirtschaft	4 867	1 277	972	2 618	2 891	555	561	1 775
5	Zusammen ...	5 869	1 520	1 130	3 220	3 437	688	642	2 107
6	15 - 25	460	49	43	368	296	10	16	270
7	25 - 35	1 516	369	239	908	529	30	45	450
8	35 - 45	1 828	551	390	886	831	189	184	458
9	45 - 55	1 446	380	330	736	1 176	289	272	614
10	55 - 65	567	148	118	302	553	144	115	294
11	65 und mehr	52	23	9	20	52	23	9	20
Allein									
12	Selbständige und Mithelfende Familienangehörige	252	53	28	172	230	50	25	155
	darunter:								
13	außerhalb der Land- und Forstwirtschaft	170	29	17	124	150	26	14	111
14	Abhängige	4 061	225	256	3 581	3 745	167	196	3 382
	darunter:								
15	außerhalb der Land- und Forstwirtschaft	4 019	222	254	3 543	3 705	164	195	3 345
16	Zusammen ...	4 314	278	284	3 752	3 975	217	221	3 537
17	15 - 25	1 979	39	43	1 897	1 951	35	40	1 876
18	25 - 35	765	50	55	660	625	26	30	570
19	35 - 45	526	45	61	420	394	20	34	340
20	45 - 55	524	51	61	413	486	43	54	390
21	55 - 65	427	54	51	321	423	53	50	320
22	65 und mehr	94	39	13	42	94	39	13	42
Ins									
23	Selbständige und Mithelfende Familienangehörige	1 209	283	179	748	749	175	101	472
	darunter:								
24	außerhalb der Land- und Forstwirtschaft	640	168	75	397	411	96	45	271
25	Abhängige	8 974	1 515	1 235	6 224	6 663	730	762	5 171
	darunter:								
26	außerhalb der Land- und Forstwirtschaft	8 886	1 498	1 226	6 162	6 596	720	756	5 120
27	Insgesamt ...	10 183	1 797	1 414	6 972	7 411	905	863	5 644
28	15 - 25	2 439	88	86	2 265	2 247	45	56	2 146
29	25 - 35	2 281	418	294	1 568	1 154	59	75	1 020
30	35 - 45	2 354	596	451	1 306	1 225	209	218	798
31	45 - 55	1 970	431	391	1 149	1 662	332	326	1 004
32	55 - 65	994	202	169	623	976	197	165	614
33	65 und mehr	147	63	22	62	146	63	22	61

*1) Ergebnis des Mikrozensus. - Bevölkerung in Privathaushalten.

1) Überhaupt kein Kind bzw. kein Kind unter 15 Jahren in der Familie.

Frauen

Beruf, Altersgruppen, Familienstand und normalerweise geleisteter Wochenarbeitszeit *)

15 Jahren in der Familie

1 000

Mit Kinder(n) unter 15 Jahren												Lfd. Nr.
zusammen			davon									
davon normalerweise geleistete Wochenarbeitszeit			1 Kind			2 Kinder und mehr			davon normalerweise geleistete Wochenarbeitszeit			
zu- sammen	bis einschl. 20	21 - 39	40 und mehr	zu- sammen	bis einschl. 20	21 - 39	40 und mehr	zu- sammen	bis einschl. 20	21 - 39	40 und mehr	
Stunden			Stunden			Stunden			Stunden			

zusammenlebend

437	105	74	259	219	53	37	130	218	52	37	129	1
209	69	27	113	120	36	16	68	90	33	11	45	2
1 995	727	414	855	1 299	449	281	569	696	277	133	286	3
1 976	721	411	844	1 289	447	280	563	687	275	131	281	4
2 433	831	488	1 113	1 519	502	318	699	914	329	170	415	5
164	39	27	98	135	31	22	83	29	8	5	15	6
987	335	194	458	534	173	107	254	453	162	87	204	7
997	363	206	428	618	220	139	259	379	142	68	169	8
271	91	58	122	218	75	47	96	52	16	10	26	9
14	/	/	7	13	/	/	7	/	/	/	/	10
/	-	-	/	/	-	-	/	-	-	-	-	11

stehend

23	/	/	17	17	/	/	13	6	/	/	/	12
20	/	/	14	15	/	/	11	/	/	/	/	13
316	58	59	199	253	40	44	168	64	18	16	30	14
314	58	59	198	251	40	44	168	63	18	15	30	15
339	61	63	215	270	42	46	182	69	19	16	34	16
27	/	/	20	25	/	/	19	/	/	/	/	17
139	24	25	90	108	16	16	76	31	8	9	14	18
131	24	27	80	100	15	20	65	31	9	7	15	19
38	8	7	23	33	7	6	21	5	/	/	/	20
/	/	/	/	/	/	/	/	/	-	-	-	21
/	-	-	/	/	-	-	/	-	-	-	-	22

gesamt

460	108	77	276	237	54	39	144	224	53	38	132	23
229	73	30	126	135	38	18	79	94	35	12	47	24
2 312	785	474	1 053	1 552	490	325	737	760	295	148	316	25
2 290	779	470	1 041	1 541	487	323	731	749	292	147	311	26
2 772	893	551	1 329	1 788	544	364	881	983	349	187	448	27
191	43	30	118	161	34	25	102	31	9	5	17	28
1 126	359	219	548	642	189	123	330	484	170	96	218	29
1 128	387	233	508	718	235	159	324	410	152	74	184	30
308	99	64	145	251	81	53	117	57	18	11	28	31
17	/	/	9	16	/	/	8	/	/	/	/	32
/	-	-	/	/	-	-	/	-	-	-	-	33

5

5.6 Erwerbstätige Frauen im Alter von 15 Jahren und mehr im April 1982 nach Stellung im
5.6.3 Mit Kindern unter
in

Lfd. Nr.	Stellung im Beruf Wirtschaftsbereich Alter von ... bis unter ... Jahren	Insgesamt			Ohne Kinder unter 18 Jahren ¹⁾				
		insgesamt	davon normalerweise geleistete Wochenarbeitszeit			zusammen	davon normalerweise geleistete Wochenarbeitszeit		
			bis einschl. 20	21 - 39	40 und mehr		bis einschl. 20	21 - 39	40 und mehr
			Stunden				Stunden		
								Verheiratet	
1	Selbständige und Mithelfende Familienangehörige	957	230	151	576	404	100	58	246
	darunter:								
2	außerhalb der Land- und Forstwirtschaft	470	140	58	273	208	55	24	130
3	Abhängige	4 913	1 290	979	2 644	2 426	394	437	1 595
	darunter:								
4	außerhalb der Land- und Forstwirtschaft	4 867	1 277	972	2 619	2 406	389	433	1 584
5	Zusammen ...	5 869	1 520	1 130	3 220	2 830	494	495	1 841
6	15 - 25	460	49	43	368	296	10	16	270
7	25 - 35	1 516	369	239	908	515	31	43	442
8	35 - 45	1 828	551	390	886	503	83	100	320
9	45 - 55	1 446	380	330	736	940	212	218	510
10	55 - 65	567	148	118	302	524	135	108	281
11	65 und mehr	52	23	9	20	52	23	9	19
									Allein
12	Selbständige und Mithelfende Familienangehörige	252	53	28	172	217	48	24	146
	darunter:								
13	außerhalb der Land- und Forstwirtschaft	170	29	17	124	142	24	13	104
14	Abhängige	4 061	225	256	3 581	3 629	151	177	3 302
	darunter:								
15	außerhalb der Land- und Forstwirtschaft	4 019	222	254	3 543	3 589	148	176	3 265
16	Zusammen ...	4 314	278	284	3 752	3 847	199	200	3 448
17	15 - 25	1 979	39	43	1 897	1 951	35	40	1 876
18	25 - 35	765	50	55	660	621	25	30	566
19	35 - 45	526	45	61	420	326	14	22	290
20	45 - 55	524	51	61	413	441	34	46	361
21	55 - 65	427	54	51	321	413	51	49	313
22	65 und mehr	94	39	13	42	94	39	13	41
									Ins
23	Selbständige und Mithelfende Familienangehörige	1 209	283	179	748	621	148	81	392
	darunter:								
24	außerhalb der Land- und Forstwirtschaft	640	168	75	397	350	79	37	234
25	Abhängige	8 974	1 515	1 235	6 224	6 055	545	614	4 897
	darunter:								
26	außerhalb der Land- und Forstwirtschaft	8 886	1 498	1 226	6 162	5 995	537	609	4 849
27	Insgesamt ...	10 183	1 797	1 414	6 972	6 676	692	695	5 289
28	15 - 25	2 439	88	86	2 265	2 247	45	56	2 146
29	25 - 35	2 281	418	294	1 568	1 136	56	72	1 008
30	35 - 45	2 354	596	451	1 306	829	97	122	610
31	45 - 55	1 970	431	391	1 149	1 381	246	265	871
32	55 - 65	994	202	169	623	937	186	158	593
33	65 und mehr	147	63	22	62	145	62	22	61

*) Ergebnis des Mikrozensus. - Bevölkerung in Privathaushalten.

1) Überhaupt kein Kind bzw. kein Kind unter 18 Jahren in der Familie.

Frauen

Beruf, Altersgruppen, Familienstand und normalerweise geleisteter Wochenarbeitszeit*)

18 Jahren in der Familie

1 000

Mit Kinder(n) unter 18 Jahren													Lfd. Nr.
zusammen				davon									
zu- sam- men	davon normalerweise ge- leistete Wochenarbeitszeit			zu- sam- men	1 Kind davon normalerweise ge- leistete Wochenarbeitszeit			zu- sam- men	2 Kinder und mehr davon normalerweise ge- leistete Wochenarbeitszeit				
	bis einschl. 20	21 - 39	40 und mehr		bis einschl. 20	21 - 39	40 und mehr		bis einschl. 20	21 - 39	40 und mehr		
	Stunden				Stunden				Stunden				

zusammenlebend

553	130	93	330	232	54	37	141	321	76	56	189	1
262	85	34	143	126	37	16	73	136	48	18	70	2
2 486	896	542	1 049	1 442	486	323	633	1 045	409	220	416	3
2 461	888	538	1 035	1 431	483	321	626	1 031	405	217	408	4
3 039	1 026	635	1 379	1 674	540	360	773	1 366	485	275	605	5
164	39	27	98	135	31	22	83	29	8	5	15	6
1 001	338	197	466	526	168	105	253	475	170	92	213	7
1 325	468	290	567	621	212	145	263	704	256	145	303	8
506	168	112	226	354	118	80	156	152	50	32	70	9
43	12	10	21	37	12	8	18	6	/	/	/	10
/	-	-	/	/	-	-	/	-	-	-	-	11

stehend

35	5	/	26	25	/	/	19	10	/	/	7	12
28	/	/	20	21	/	/	15	8	/	/	5	13
432	74	79	279	314	45	52	217	118	30	27	62	14
430	73	79	278	313	44	52	217	117	29	26	61	15
467	79	83	305	340	48	55	236	128	31	28	69	16
27	/	/	20	26	/	/	19	/	/	/	/	17
144	24	25	94	109	16	16	77	35	9	9	17	18
200	31	39	130	130	15	24	91	70	16	15	39	19
83	17	14	52	63	10	11	42	20	7	/	10	20
13	/	/	8	13	/	/	8	/	/	-	/	21
/	/	-	/	/	/	-	/	/	-	-	/	22

gesamt

588	135	97	356	257	57	40	160	331	78	57	196	23
290	90	38	163	146	40	19	88	144	50	19	75	24
2 919	970	621	1 328	1 756	531	375	850	1 163	439	246	478	25
2 891	961	617	1 313	1 744	527	373	843	1 147	434	244	470	26
3 507	1 105	719	1 683	2 013	588	415	1 010	1 494	517	303	674	27
192	43	30	119	161	34	25	102	31	9	5	17	28
1 144	362	222	560	634	184	121	330	510	179	101	230	29
1 525	499	329	697	751	227	169	354	774	272	160	343	30
589	185	126	278	417	128	91	198	172	57	35	80	31
56	16	11	30	50	15	10	25	7	/	/	/	32
/	/	-	/	/	/	-	/	/	-	-	/	33

5 Frauen

5.7 Frauen insgesamt sowie Ausländerinnen im Alter von 15 Jahren und mehr im April 1982 nach Zahl der ledigen Kinder in der Familie, Familienstand und Beteiligung am Erwerbsleben *)
1 000

Frauen Zahl der Kinder in der Familie	Insgesamt			Verheiratet zusammenlebend					Alleinstehend 1)				
	ins- gesamt	erwerbs- tätig	nicht erwerbs- tätig	zu- sammen	erwerbstätig			nicht- er- werbs- tätig	zu- sammen	erwerbstätig			nicht- er- werbs- tätig
					zu- sammen	darunter außer- halb der Land- und Forstwirt- schaft				zu- sammen	darunter außer- halb der Land- und Forstwirt- schaft		
						zu- sammen	dar- unter Ab- hängige				zu- sammen	dar- unter Ab- hängige	

Insgesamt

Frauen	26 991	10 183	16 808	15 019	5 869	5 337	4 867	9 150	11 972	4 314	4 189	4 019	7 658
Ohne Kinder	16 499	5 696	10 802	5 916	2 048	1 959	1 827	3 868	10 583	3 649	3 552	3 429	6 934
Mit Kindern	10 492	4 487	6 005	9 103	3 821	3 378	3 040	5 282	1 389	665	637	590	723
1 Kind	4 901	2 220	2 682	3 973	1 782	1 660	1 526	2 191	928	438	422	392	490
2 Kinder und mehr	5 590	2 267	3 323	5 130	2 040	1 718	1 514	3 090	460	227	215	198	233
Kinder	18 660	7 690	10 970	16 611	6 722	5 691	5 064	9 890	2 048	968	919	850	1 080

darunter:
Ausländerinnen

Frauen	1 421	660	761	1 018	468	464	441	550	403	192	191	185	212
Ohne Kinder	577	285	292	225	126	125	121	99	352	159	158	154	193
Mit Kindern	844	375	469	793	342	338	320	451	51	33	33	32	18
1 Kind	288	146	142	258	126	125	118	132	30	20	20	20	10
2 Kinder und mehr	556	229	327	535	216	214	202	319	21	13	13	12	8
Kinder	1 799	721	1 078	1 713	669	659	625	1 045	86	52	52	50	34

*) Ergebnis des Mikrozensus. - Bevölkerung in Privat-
haushalten.

1) Einschl. Ledige, die Kinder in einer Familie sind.

5 Frauen

5.8 Erwerbstätige Frauen im Alter von 15 bis unter 65 Jahren im April 1982 nach Zahl und Alter der ledigen Kinder in der Familie und Familienstand der Frauen *)

Frauen Zahl der Kinder in der Familie	Insgesamt		Ledig ¹⁾		Verheiratet		Verwitwet		Geschieden	
	insgesamt	außerhalb der Land- und Forst- wirtschaft	zu- sammen	außerhalb der Land- und Forst- wirtschaft	zu- sammen	außerhalb der Land- und Forst- wirtschaft	zu- sammen	außerhalb der Land- und Forst- wirtschaft	zu- sammen	außerhalb der Land- und Forst- wirtschaft
Grundzahlen in 1 000										
Insgesamt										
Frauen	10 037	9 433	3 059	2 993	6 003	5 492	371	349	604	600
ohne Kinder unter 18 Jahren										
Frauen	6 531	6 253	2 981	2 916	2 896	2 701	290	274	364	363
mit Kindern unter 18 Jahren										
Frauen	3 506	3 180	78	77	3 108	2 790	81	75	240	238
1 Kind	2 012	1 889	71	70	1 718	1 600	55	51	169	169
2 Kinder	1 150	1 033	6	6	1 061	946	21	20	62	62
3 Kinder und mehr Kinder	343 5 448	258 4 794	/ 87	/ 85	329 4 927	244 4 286	/ 114	/ 105	9 320	8 318
und zwar:										
mit Kindern unter 3 Jahren										
Frauen	532	484	22	22	499	451	/	/	10	9
1 Kind	500	457	21	21	468	426	/	/	9	9
2 Kinder und mehr Kinder	32 564	27 511	/ 23	/ 23	30 530	25 477	- /	- /	/ 10	/ 10
mit Kindern unter 6 Jahren										
Frauen	978	890	36	36	911	824	/	/	27	27
1 Kind	816	754	34	34	753	692	/	/	25	25
2 Kinder und mehr Kinder	162 1 151	136 1 032	/ 39	/ 38	158 1 080	132 962	/ /	/ /	/ 29	/ 28
mit Kindern unter 15 Jahren										
Frauen	2 771	2 519	68	67	2 488	2 240	44	41	172	171
1 Kind	1 788	1 675	61	61	1 558	1 448	34	32	135	134
2 Kinder	798	709	5	5	750	663	8	8	34	34
3 Kinder und mehr Kinder	186 3 989	135 3 526	/ 75	/ 74	180 3 645	129 3 189	/ 57	/ 53	/ 212	/ 210
Erwerbstätigenquoten²⁾										
Insgesamt										
Frauen	47,5	44,6	54,7	53,5	44,4	40,7	31,7	29,8	68,5	68,1
ohne Kinder unter 18 Jahren										
Frauen	49,4	47,3	54,5	53,3	46,5	43,4	29,2	27,6	68,8	68,4
mit Kindern unter 18 Jahren										
Frauen	44,2	40,1	64,4	63,5	42,7	38,3	45,7	42,5	68,1	67,7
1 Kind	49,3	46,3	67,0	66,2	47,1	43,9	47,7	44,4	77,2	76,9
2 Kinder	40,7	36,6	48,3	47,4	39,8	35,5	46,3	43,9	60,2	59,7
3 Kinder und mehr Kinder 3)	33,7 41,4	25,3 36,4	/ 61,5	/ 60,5	33,9 40,3	25,1 35,0	/ 43,7	/ 40,3	28,7 60,7	27,7 60,2
und zwar:										
mit Kindern unter 3 Jahren										
Frauen	34,0	31,0	48,3	47,9	33,6	30,4	/	/	37,4	36,2
1 Kind	35,3	32,2	48,6	48,1	34,8	31,6	/	/	38,8	38,4
2 Kinder und mehr Kinder 3)	22,1 33,0	18,4 29,9	/ 48,1	/ 47,7	21,8 32,5	18,2 29,3	- /	- /	/ 36,0	/ 34,2
mit Kindern unter 6 Jahren										
Frauen	36,4	33,1	52,5	51,7	35,8	32,4	/	/	43,5	43,0
1 Kind	39,8	36,8	54,0	53,2	39,2	36,0	/	/	46,8	46,5
2 Kinder und mehr Kinder 3)	25,4 34,0	21,2 30,5	/ 51,3	/ 50,3	25,3 33,4	21,2 29,8	/ /	/ /	/ 40,4	/ 39,5
mit Kindern unter 15 Jahren										
Frauen	42,7	38,8	62,1	61,4	41,4	37,2	42,8	40,2	64,0	63,6
1 Kind	48,0	45,0	64,6	64,0	46,2	43,0	45,7	43,4	72,9	72,7
2 Kinder	37,2	33,1	47,7	46,8	36,7	32,4	35,3	33,2	50,4	49,5
3 Kinder und mehr Kinder 3)	29,7 39,6	21,5 35,0	/ 59,4	/ 58,4	29,9 38,6	21,5 33,8	/ 40,9	/ 38,1	/ 56,7	/ 56,2

*) Ergebnis des Mikrozensus. - Bevölkerung in Privathaushalten.

1) Einschl. Ledige, die Kinder in einer Familie sind.

2) In Prozent der Frauen entsprechenden Familienstandes und

entsprechender Zahl und Altersgruppe der Kinder in der Familie.

3) Anteil der Kinder erwerbstätiger Mütter an den Kindern insgesamt der jeweiligen Altersgruppe.

6 Lange Reihen
6.1 Privathaushalte nach Haushaltsgröße ab 1871^{*)}

Zeitpunkt	Ins- gesamt	Einper- sonen- haus- halte	Mehrpersonenhaushalte					Haus- halts- mit- glieder ¹⁾	Perso- nen je Haus- halt	Anteil der Einperso- nenhaus- halte an den Haus- halten insgesamt
			zu- sammen	davon mit ... Personen						
				2	3	4	5 und mehr			
1 000										
Anzahl										
%										
Reichsgebiet										
1.12.1871	8 697	536	8 161	40 310	4,63	6,2
1.12.1875	9 167	573	8 594	41 872	4,57	6,3
1.12.1880	9 609	604	9 005	44 224	4,60	6,3
1.12.1885	9 967	678	9 289	45 691	4,52	6,8
1.12.1890	10 584	748	9 837	48 108	4,55	7,1
1.12.1895	11 207	789	10 418	50 805	4,53	7,0
1.12.1900	12 179	871	11 308	1 794	2 062	2 044	5 408	54 737	4,49	7,2
1.12.1905	13 214	966	12 248	1 978	2 271	2 247	5 753	58 777	4,45	7,3
1.12.1910	14 283	1 045	13 238	2 168	2 529	2 481	6 060	62 810	4,40	7,3
16. 6.1925	15 275	1 026	14 249	2 699	3 442	3 012	5 096	60 861	3,98	6,7
16. 6.1933	17 695	1 482	16 213	3 840	4 391	3 401	4 581	63 946	3,61	8,4
17. 5.1939 ²⁾	20 335	1 984	18 351	5 540	5 363	3 642	3 806	66 456	3,27	9,8
Bundesgebiet										
13. 9.1950	16 650	3 229	13 421	4 209	3 833	2 692	2 687	49 850	2,99	19,4
25. 9.1956 ³⁾	17 577	3 370	14 207	4 591	4 008	2 887	2 721	51 936	2,95	19,2
Okt. 1957	18 318	3 353	14 965	4 897	4 213	3 053	2 802	53 860	2,94	18,3
6. 6.1961	19 460	4 010	15 450	5 156	4 389	3 118	2 787	56 012	2,88	20,6
Okt. 1962	20 179	4 510	15 669	5 785	4 485	3 022	2 377	55 128	2,73	22,3
April 1963	20 273	4 592	15 681	5 738	4 480	3 057	2 406	55 430	2,73	22,6
April 1964	20 848	4 848	16 000	5 812	4 500	3 138	2 550	57 059	2,74	23,3
Mai 1965	21 211	5 143	16 068	6 011	4 440	3 144	2 473	57 212	2,70	24,2
April 1966	21 540	5 145	16 395	5 972	4 456	3 296	2 671	58 971	2,74	23,9
April 1967	21 670	5 411	16 259	6 098	4 349	3 229	2 584	58 371	2,69	25,0
April 1968	22 021	5 538	16 483	6 063	4 406	3 323	2 691	59 576	2,71	25,1
April 1969	22 287	5 754	16 533	6 090	4 358	3 352	2 733	59 991	2,69	25,8
27. 5.1970	21 991	5 527	16 464	5 959	4 314	3 351	2 839	60 176	2,74	25,1
April 1971	22 852	6 106	16 746	6 245	4 343	3 456	2 701	60 873	2,66	26,7
April 1972	22 994	6 014	16 980	6 422	4 356	3 454	2 749	61 406	2,67	26,2
Mai 1973	23 233	6 071	17 162	6 523	4 410	3 501	2 728	61 874	2,66	26,1
April 1974	23 651	6 431	17 221	6 724	4 416	3 484	2 596	61 799	2,61	27,2
Mai 1975	23 722	6 554	17 168	6 746	4 346	3 561	2 515	61 563	2,60	27,6
Mai 1976	23 943	6 867	17 076	6 807	4 313	3 539	2 417	61 200	2,56	28,7
April 1977	24 165	7 062	17 103	6 829	4 371	3 540	2 363	61 245	2,53	29,2
April 1978	24 221	7 093	17 128	6 897	4 355	3 577	2 300	61 101	2,52	29,3
April 1979	24 486	7 353	17 133	6 975	4 329	3 577	2 253	61 109	2,50	30,0
April 1980	24 811	7 493	17 318	7 123	4 387	3 632	2 176	61 481	2,48	30,2
Mai 1981	25 100	7 730	17 370	7 200	4 394	3 649	2 129	61 658	2,46	30,8
April 1982	25 336	7 926	17 410	7 283	4 474	3 636	2 017	61 560	2,43	31,3

*) Bis 1939, 1950, 1961 und 1970 Ergebnis der Volkszählung, 1956 Ergebnis der Wohnungszählung; sonst Ergebnis des Mikrozensus (1975 aus der EG-Arbeitskräftestichprobe). - 1950 und 1956 Wohnbevölkerung, 1957 bis 1969 und 1971 wohnberechtigte Bevölkerung, 1970 und ab 1972 Bevölkerung in Privathaushalten.

1) Für 1875 bis 1895 geschätzt.
2) Gebietsstand: 31.12.1937.
3) Ohne Saarland.

6 Lange Reihen

6.2 Privathaushalte nach Familienstand der Bezugsperson ab 1950*)

1 000

Zeitpunkt	Insgesamt						Darunter mit männlicher Bezugsperson					
	ins-gesamt	ledig	ver-heiratet zusammen-lebend	ver-heiratet getrennt-lebend	ver-witwet	ge-schieden	zu-sammen	ledig	ver-heiratet zusammen-lebend	ver-heiratet getrennt-lebend	ver-witwet	ge-schieden
Einpersonenhaushalte												
13. 9. 1950 ¹⁾ ...	2 849	1 183	x	313	1 117	236	1 126	585	x	199	222	120
Okt. 1957 ²⁾ ...	3 353	1 243	x	-	1 775	335	929	496	x	-	285	148
6. 6. 1961	4 010	1 507	x	225	1 894	383	1 256	658	x	156	279	162
April 1964	4 848	1 599	x	228	2 596	425	1 321	634	x	153	374	160
April 1966	5 145	1 632	x	237	2 818	459	1 352	640	x	155	389	167
April 1968	5 538	1 712	x	269	3 051	506	1 475	692	x	181	417	186
April 1969	5 754	1 794	x	296	3 132	531	1 528	722	x	196	417	193
27. 5. 1970	5 527	1 793	x	400	2 793	541	1 596	772	x	262	348	214
April 1971	6 106	1 836	x	332	3 349	590	1 623	742	x	229	433	219
April 1972	6 014	1 943	x	377	3 130	564	1 741	845	x	283	394	218
Mai 1973	6 071	1 915	x	357	3 220	579	1 692	813	x	262	394	223
April 1974	6 431	2 051	x	386	3 365	629	1 849	868	x	294	441	246
Mai 1975	6 554	2 126	x	358	3 437	634	1 870	884	x	262	472	252
Mai 1976	6 867	2 249	x	359	3 537	722	1 995	955	x	264	475	301
April 1977	7 062	2 375	x	333	3 604	750	2 087	1 034	x	239	491	324
April 1978	7 093	2 427	x	348	3 584	735	2 098	1 067	x	239	487	304
April 1979	7 353	2 561	x	353	3 677	761	2 195	1 154	x	239	489	313
April 1980	7 493	2 680	x	376	3 668	770	2 298	1 241	x	255	485	317
Mai 1981	7 730	2 815	x	390	3 710	814	2 389	1 312	x	263	479	335
April 1982	7 926	2 932	x	423	3 720	850	2 507	1 376	x	282	493	357
Mehrpersonenhaushalte												
13. 9. 1950 ¹⁾ ...	12 522	395	10 378	1 542	206	10 414	164	9 932	280	37		
Okt. 1957 ²⁾ ...	14 788	318	12 522	1 683	265	12 822	100	12 429	262	31		
6. 6. 1961	15 450	382	13 091	1 663	214	13 408	129	12 991	243	45		
April 1964	16 000	350	13 945	1 417	287	14 197	118	13 851	193	35		
April 1966	16 395	351	14 389	1 346	309	14 644	117	14 291	195	40		
April 1968	16 483	335	14 622	1 215	311	14 874	116	14 541	173	43		
April 1969	16 533	332	14 716	1 176	308	14 952	117	14 632	164	40		
27. 5. 1970	16 464	398	14 556	1 159	351	14 774	157	14 384	173	60		
April 1971	16 746	343	14 943	1 112	348	15 192	126	14 861	157	48		
April 1972	16 980	397	15 037	116	1 064	366	15 459	173	15 008	51	164	63
Mai 1973	17 162	412	15 186	118	1 056	391	15 620	183	15 160	48	162	67
April 1974	17 221	427	15 270	115	1 001	408	15 723	201	15 243	50	155	74
Mai 1975	17 168	439	15 237	112	948	433	15 692	213	15 206	48	147	79
Mai 1976	17 076	472	15 087	113	933	470	15 583	242	15 045	46	155	95
April 1977	17 103	494	15 102	106	905	497	15 612	256	15 060	43	150	103
April 1978	17 128	585	14 966	152	922	503	15 558	324	14 915	61	155	103
April 1979	17 133	610	14 928	169	905	521	15 554	347	14 867	68	160	112
April 1980	17 318	672	15 021	195	894	536	15 705	384	14 954	78	163	126
Mai 1981	17 370	705	15 001	213	884	569	15 737	421	14 937	81	165	134
April 1982	17 410	748	14 959	230	874	598	15 725	452	14 873	90	166	145
Insgesamt												
13. 9. 1950 ¹⁾ ...	15 371	1 579	10 691	2 659	443	11 540	749	10 131	503	157		
Okt. 1957 ²⁾ ...	18 141	1 561	12 522	3 458	600	13 751	596	12 429	547	179		
6. 6. 1961	19 460	1 889	13 316	3 557	697	14 664	787	13 147	522	207		
April 1964	20 848	1 949	14 173	4 014	712	15 518	752	14 004	567	195		
April 1966	21 540	1 982	14 626	4 163	767	15 996	757	14 446	584	207		
April 1968	22 021	2 046	14 890	4 267	817	16 349	808	14 722	590	229		
April 1969	22 287	2 126	15 012	4 308	840	16 480	838	14 828	581	233		
27. 5. 1970	21 991	2 191	14 956	3 953	891	16 370	929	14 646	521	274		
April 1971	22 852	2 179	15 275	4 461	938	16 815	869	15 090	589	267		
April 1972	22 994	2 340	15 037	493	4 194	931	17 199	1 018	15 008	334	558	282
Mai 1973	23 233	2 327	15 186	475	4 275	970	17 312	996	15 160	310	555	290
April 1974	23 651	2 477	15 270	500	4 366	1 037	17 572	1 070	15 243	343	596	320
Mai 1975	23 722	2 564	15 237	469	4 385	1 067	17 562	1 097	15 206	310	618	331
Mai 1976	23 943	2 721	15 087	472	4 470	1 193	17 577	1 197	15 045	310	630	396
April 1977	24 165	2 868	15 102	439	4 510	1 247	17 699	1 290	15 060	281	641	427
April 1978	24 221	3 011	14 966	499	4 506	1 238	17 655	1 391	14 915	300	643	407
April 1979	24 486	3 171	14 928	523	4 582	1 282	17 749	1 501	14 867	307	649	425
April 1980	24 811	3 352	15 021	571	4 561	1 306	18 003	1 626	14 954	333	647	443
Mai 1981	25 100	3 520	15 001	603	4 594	1 384	18 126	1 733	14 937	344	644	469
April 1982	25 336	3 681	14 959	654	4 594	1 448	18 233	1 828	14 873	371	658	502

*) 1950, 1961 und 1970 Ergebnis der Volkszählung; sonst Ergebnis des Mikrozensus (1975 aus der EG-Arbeitskräfteerhebung). - 1950 Wohnbevölkerung, 1957 bis 1969 und 1971 wohnberechtigte Bevölkerung, 1970 und ab 1972 Bevölkerung in Privathaushalten.

1) Ohne Saarland und Berlin.

2) Ohne verheiratet getrenntlebende Bezugspersonen.

6 Lange Reihen

6.3 Privathaushalte nach Gemeindegrößenklassen und Haushaltsgröße ab 1957^{a)}

Gemeinden von ... bis unter ... Einwohnern	Ins- gesamt	Einper- sonen- haus- halte	Mehrpersonenhaushalte					Hau- halts- mit- glieder	Personen je Haus- halt
			zu- sammen	davon mit ... Personen					
				2	3	4	5 und mehr		
1 000									
Oktober 1957									
unter 5 000	5 979	732	5 247	1 328	1 347	1 176	1 396	20 352	3,40
5 000 - 20 000	2 833	472	2 361	737	677	505	442	8 502	3,00
20 000 - 100 000	2 770	515	2 255	758	684	450	363	7 866	2,84
100 000 und mehr	6 736	1 634	5 102	2 074	1 505	922	601	17 140	2,54
Insgesamt ...	18 318	3 353	14 965	4 897	4 213	3 053	2 802	53 860	2,94
6. 6. 1961									
unter 5 000	5 744	768	4 976	1 298	1 258	1 073	1 346	19 363	3,37
5 000 - 20 000	3 053	557	2 496	785	718	539	454	9 041	2,96
20 000 - 100 000	3 224	676	2 548	867	762	528	392	9 013	2,80
100 000 und mehr	7 439	2 009	5 431	2 206	1 651	978	595	18 595	2,50
Insgesamt ...	19 460	4 010	15 450	5 156	4 389	3 118	2 787	56 012	2,88
27. 5. 1970 ^{a)}									
unter 5 000	5 564	905	4 659	1 303	1 086	1 028	1 242	18 205	3,27
5 000 - 20 000	3 949	834	3 115	1 042	821	686	566	11 375	2,88
20 000 - 100 000	4 304	1 071	3 233	1 194	886	674	479	11 534	2,68
100 000 - 200 000	2 255	762	1 493	649	409	268	168	5 303	2,35
200 000 - 500 000	2 363	739	1 624	714	459	284	167	5 619	2,38
500 000 und mehr	3 575	1 233	2 342	1 057	655	413	217	8 172	2,29
Insgesamt ...	22 009	5 544	16 466	5 959	4 316	3 352	2 839	60 207	2,74
April 1972									
unter 5 000	5 303	906	4 397	1 277	1 021	986	1 113	16 970	3,20
5 000 - 20 000	4 534	989	3 545	1 220	906	791	629	12 878	2,84
20 000 - 100 000	4 618	1 183	3 435	1 308	919	706	503	12 195	2,64
100 000 - 200 000	1 799	551	1 248	538	339	231	140	4 344	2,41
200 000 - 500 000	1 986	621	1 366	607	378	244	137	4 698	2,36
500 000 und mehr	4 754	1 764	2 990	1 471	794	497	228	10 322	2,17
Insgesamt ...	22 994	6 014	16 980	6 422	4 356	3 454	2 749	61 406	2,67
April 1974									
unter 5 000	4 396	804	3 593	1 088	840	805	860	13 718	3,12
5 000 - 20 000	5 168	1 136	4 033	1 416	1 045	871	701	14 541	2,81
20 000 - 100 000	5 336	1 421	3 915	1 510	1 038	820	548	13 911	2,61
100 000 - 200 000	1 842	585	1 257	539	335	249	135	4 415	2,40
200 000 - 500 000	1 999	657	1 341	610	357	243	132	4 650	2,33
500 000 und mehr	4 910	1 828	3 082	1 563	802	497	221	10 564	2,15
Insgesamt ...	23 651	6 431	17 221	6 724	4 416	3 484	2 596	61 799	2,61
Mai 1975									
unter 5 000	3 540	648	2 892	885	663	672	672	10 996	3,11
5 000 - 20 000	5 017	1 117	3 900	1 342	992	866	700	14 194	2,83
20 000 - 100 000	5 507	1 479	4 108	1 581	1 063	879	584	14 617	2,62
100 000 - 200 000	2 047	617	1 430	607	373	284	166	5 020	2,45
200 000 - 500 000	2 253	752	1 501	669	400	285	147	5 247	2,33
500 000 und mehr	5 278	1 940	3 338	1 622	856	575	245	11 488	2,18
Insgesamt ...	23 722	6 554	17 168	6 746	4 346	3 561	2 515	61 563	2,60
Mai 1976									
unter 5 000	3 918	753	3 165	1 014	745	721	685	11 846	3,02
5 000 - 20 000	4 835	1 081	3 754	1 317	949	852	636	13 570	2,81
20 000 - 100 000	5 655	1 543	4 112	1 590	1 061	888	572	14 656	2,59
100 000 - 200 000	1 962	622	1 339	577	355	260	147	4 698	2,39
200 000 - 500 000	2 522	864	1 657	763	429	310	156	5 776	2,29
500 000 und mehr	5 051	2 002	3 049	1 546	773	509	220	10 655	2,11
Insgesamt ...	23 943	6 867	17 076	6 807	4 313	3 539	2 417	61 200	2,56

6 Lange Reihen

6.3 Privathaushalte nach Gemeindegrößenklassen und Haushaltsgröße ab 1957*)

Gemeinden von ... bis unter ... Einwohnern	Ins- gesamt	Einper- sonen- haus- halte	Mehrpersonenhaushalte					Haus- halts- mit- glieder	Personen je Haus- halt
			zu- sammen	davon mit ... Personen					
				2	3	4	5 und mehr		
			1 000						Anzahl
April 1977									
unter 5 000	3 253	629	2 624	826	621	586	591	9 890	3,04
5 000 - 20 000	5 319	1 189	4 130	1 458	1 049	947	676	14 851	2,79
20 000 - 100 000	6 042	1 652	4 390	1 710	1 139	953	589	15 562	2,58
100 000 - 200 000	1 946	633	1 313	571	357	247	138	4 594	2,36
200 000 - 500 000	2 536	876	1 660	764	431	307	157	5 789	2,28
500 000 und mehr	5 070	2 083	2 987	1 500	776	500	212	10 558	2,08
Insgesamt ...	24 165	7 062	17 103	6 829	4 371	3 540	2 363	61 245	2,53
April 1978									
unter 5 000	3 255	622	2 632	836	617	596	583	9 884	3,03
5 000 - 20 000	5 396	1 218	4 178	1 492	1 064	961	662	14 947	2,77
20 000 - 100 000	6 018	1 658	4 359	1 713	1 120	968	558	15 389	2,56
100 000 - 200 000	2 093	680	1 413	620	381	269	143	4 917	2,35
200 000 - 500 000	2 402	822	1 580	727	408	299	147	5 502	2,29
500 000 und mehr	5 058	2 092	2 965	1 509	766	483	207	10 462	2,07
Insgesamt ...	24 221	7 093	17 128	6 897	4 355	3 577	2 300	61 101	2,52
April 1979									
unter 5 000	3 042	577	2 465	784	575	573	533	9 209	3,03
5 000 - 20 000	5 572	1 283	4 289	1 531	1 100	986	672	15 340	2,75
20 000 - 100 000	6 281	1 791	4 490	1 788	1 158	987	557	15 838	2,52
100 000 - 200 000	2 086	712	1 374	617	360	262	135	4 806	2,30
200 000 - 500 000	2 407	848	1 559	733	394	284	148	5 438	2,26
500 000 und mehr	5 099	2 142	2 956	1 523	742	485	207	10 477	2,05
Insgesamt ...	24 486	7 353	17 133	6 975	4 329	3 577	2 253	61 109	2,50
April 1980									
unter 5 000	3 077	593	2 484	788	588	594	514	9 246	3,00
5 000 - 20 000	5 654	1 317	4 337	1 564	1 108	1 011	654	15 438	2,73
20 000 - 100 000	6 350	1 799	4 550	1 844	1 171	996	540	15 937	2,51
100 000 - 200 000	2 172	763	1 410	637	373	268	132	4 941	2,27
200 000 - 500 000	2 459	862	1 598	775	399	280	144	5 507	2,24
500 000 und mehr	5 100	2 161	2 939	1 516	749	483	192	10 412	2,04
Insgesamt ...	24 811	7 493	17 318	7 123	4 387	3 632	2 176	61 481	2,48
Mai 1981									
unter 5 000	3 087	612	2 475	801	596	590	489	9 132	2,96
5 000 - 20 000	5 728	1 363	4 365	1 604	1 109	1 010	641	15 490	2,70
20 000 - 100 000	6 600	1 903	4 697	1 898	1 223	1 028	548	16 466	2,49
100 000 - 200 000	2 102	765	1 337	622	345	250	121	4 698	2,23
200 000 - 500 000	2 459	899	1 560	746	400	285	130	5 430	2,21
500 000 und mehr	5 125	2 188	2 937	1 529	722	485	201	10 443	2,04
Insgesamt ...	25 100	7 730	17 370	7 200	4 394	3 649	2 129	61 658	2,46
April 1982									
unter 5 000	3 115	631	2 484	812	618	591	464	9 083	2,92
5 000 - 20 000	5 725	1 380	4 345	1 597	1 132	1 002	613	15 358	2,68
20 000 - 100 000	6 619	1 934	4 685	1 913	1 234	1 028	511	16 354	2,47
100 000 - 200 000	2 194	825	1 370	649	346	255	120	4 829	2,20
200 000 - 500 000	2 506	932	1 574	769	411	278	117	5 446	2,17
500 000 und mehr	5 176	2 224	2 952	1 544	733	483	193	10 490	2,03
Insgesamt ...	25 336	7 926	17 410	7 283	4 474	3 636	2 017	61 560	2,43

*) 1961 und 1970 Ergebnis der Volkszählung; sonst Ergebnis des Mikrozensus (1975 aus der EG-Arbeitskräftestichprobe). - 1957 und 1961 wohnberechtigte Bevölkerung, ab 1970 Bevölkerung in Privathaushalten.

a) Die Zahlen wurden der 10 % Stichprobe der Volkszählung 1970 entnommen, daher Abweichungen zu den übrigen Tabellen mit Angaben über Privathaushalte aus der Volkszählung 1970, denn diese stammen aus der Totalerhebung.

6 Lange Reihen
6.4 Privathaushalte nach Altersgruppen der Bezugsperson ab 1957*)
1 000

Zeitpunkt	Insgesamt					zu- sammen	Darunter mit männlicher Bezugsperson			
	ins- gesamt	davon im Alter von ... bis unter ... Jahren					unter 25	davon im Alter von ... bis unter ... Jahren		
		unter 25	25 - 45	45 - 65	65 und mehr			unter 25	25 - 45	45 - 65
Einpersonenhaushalte										
Okt. 1957 ¹⁾	3 353	246	521	1 268	1 318	929	156	248	270	255
6. 6. 1961 ...	4 010	391	699	1 416	1 504	1 256	238	389	353	275
April 1964 ...	4 848	328	761	1 672	2 087	1 321	184	411	355	371
April 1966 ...	5 145	274	816	1 721	2 333	1 352	145	456	346	405
April 1968 ...	5 538	298	885	1 786	2 570	1 475	155	519	352	449
April 1969 ...	5 754	303	949	1 807	2 695	1 528	161	567	341	459
27.5. 1970 ...	5 527	446	1 021	1 734	2 326	1 596	242	650	329	375
April 1971 ...	6 106	356	984	1 837	2 930	1 623	187	616	339	482
April 1972 ...	6 014	518	1 056	1 814	2 626	1 741	274	704	335	428
Mai 1973 ...	6 071	482	1 029	1 774	2 786	1 692	250	682	321	440
April 1974 ...	6 431	554	1 110	1 783	2 984	1 849	277	753	331	488
Mai 1975 ...	6 554	557	1 134	1 754	3 108	1 870	264	759	333	514
Mai 1976 ...	6 867	626	1 211	1 771	3 259	1 995	300	803	264	528
April 1977 ...	7 062	634	1 317	1 731	3 380	2 087	301	859	377	550
April 1978 ...	7 093	670	1 350	1 640	3 434	2 098	319	862	374	543
April 1979 ...	7 353	749	1 416	1 669	3 519	2 195	356	905	389	545
April 1980 ...	7 493	768	1 523	1 594	3 609	2 298	369	972	413	544
Mai 1981 ...	7 730	818	1 624	1 656	3 631	2 389	386	1 030	452	522
April 1982 ...	7 926	839	1 718	1 741	3 627	2 507	391	1 091	498	528
Mehrpersonenhaushalte										
Okt. 1957 ¹⁾	14 788	250	5 211	7 118	2 209	12 822	240	4 702	6 049	1 831
6. 6. 1961 ...	15 450	335	5 622	7 135	2 358	13 408	315	5 233	5 926	1 934
April 1964 ...	16 000	346	6 404	6 704	2 547	14 197	322	6 042	5 664	2 168
April 1966 ...	16 395	292	6 738	6 662	2 703	14 643	269	6 398	5 662	2 314
April 1968 ...	16 483	295	6 902	6 465	2 821	14 784	276	6 582	5 575	2 441
April 1969 ...	16 533	294	7 002	6 341	2 897	14 952	271	6 678	5 493	2 510
27.5. 1970 ...	16 464	470	7 208	6 104	2 682	14 774	426	6 818	5 254	2 276
April 1971 ...	16 746	368	7 110	6 252	3 015	15 192	341	6 767	5 468	2 615
April 1972 ...	16 980	561	7 435	6 139	2 845	15 459	521	7 066	5 393	2 479
Mai 1973 ...	17 162	541	7 467	6 199	2 955	15 620	498	7 077	5 471	2 574
April 1974 ...	17 221	550	7 479	6 216	2 976	15 723	499	7 075	5 533	2 616
Mai 1975 ...	17 168	532	7 420	6 247	2 969	15 692	476	6 999	5 586	2 630
Mai 1976 ...	17 076	539	7 316	6 219	3 003	15 583	468	6 869	5 585	2 661
April 1977 ...	17 103	527	7 338	6 217	3 021	15 612	452	6 863	5 614	2 683
April 1978 ...	17 128	535	7 303	6 237	3 053	15 558	455	6 787	5 619	2 697
April 1979 ...	17 133	554	7 288	6 238	3 054	15 554	473	6 748	5 629	2 705
April 1980 ...	17 318	528	7 253	6 401	3 135	15 705	437	6 690	5 796	2 782
Mai 1981 ...	17 370	550	7 156	6 617	3 047	15 737	456	6 570	6 006	2 705
April 1982 ...	17 410	535	7 036	6 862	2 977	15 725	432	6 414	6 233	2 646
Insgesamt										
Okt. 1957 ¹⁾	18 141	496	5 732	8 386	3 527	13 751	396	4 950	6 319	2 086
6. 6. 1961 ...	19 460	726	6 321	8 551	3 862	14 664	553	5 622	6 279	2 209
April 1964 ...	20 848	673	7 165	8 376	4 634	15 518	507	6 454	6 018	2 539
April 1966 ...	21 540	566	7 555	8 383	5 036	15 996	415	6 853	6 008	2 719
April 1968 ...	22 021	593	7 787	8 251	5 391	16 349	431	7 101	5 927	2 890
April 1969 ...	22 287	596	7 951	8 147	5 592	16 480	432	7 245	5 934	2 969
27.5. 1970 ...	21 991	916	8 230	7 838	5 008	16 370	668	7 468	5 583	2 651
April 1971 ...	22 852	725	8 093	8 089	5 945	16 815	528	7 383	5 807	3 097
April 1972 ...	22 994	1 079	8 492	7 953	5 471	17 199	794	7 770	5 728	2 907
Mai 1973 ...	23 233	1 024	8 496	7 973	5 741	17 312	747	7 759	5 792	3 013
April 1974 ...	23 651	1 104	8 589	7 998	5 960	17 572	776	7 828	5 864	3 104
Mai 1975 ...	23 722	1 090	8 554	8 001	6 078	17 562	740	7 759	5 919	3 144
Mai 1976 ...	23 943	1 165	8 527	7 990	6 261	17 577	768	7 672	5 948	3 189
April 1977 ...	24 165	1 161	8 656	7 948	6 400	17 699	753	7 722	5 991	3 233
April 1978 ...	24 221	1 205	8 653	7 877	6 487	17 655	774	7 650	5 993	3 239
April 1979 ...	24 486	1 303	8 703	7 908	6 572	17 749	828	7 652	6 018	3 250
April 1980 ...	24 811	1 296	8 776	7 996	6 744	18 003	806	7 662	6 209	3 326
Mai 1981 ...	25 100	1 368	8 780	8 273	6 679	18 126	841	7 600	6 458	3 227
April 1982 ...	25 336	1 374	8 755	8 603	6 604	18 233	823	7 505	6 731	3 174

*) 1961 und 1970 Ergebnis der Volkszählung; sonst Ergebnis des Mikrozensus (1975 aus der EG-Arbeitskräfteerhebung). - 1957 bis 1969 und 1971 wohnberechtigte Bevölkerung, 1970 und ab 1972 Bevölkerung in Privathaushalten.

1) Ohne verheiratet getrenntlebende Bezugspersonen.

6 Lange Reihen

6.6 Privathaushalte nach monatlichem Haushaltsnettoeinkommen und Haushaltsgröße ab 1967*)

6.6.1 Insgesamt

1 000

Zeitpunkt	Ins-gesamt	Mit einem monatlichen Haushaltsnettoeinkommen von ... bis unter ... DM									Sonstige Haus-halte 1)
		unter 600	600 - 1 200	1 200 - 1 800	1 800 - 2 500	2 500 - 3 000	3 000 - 3 500	3 500 - 4 000	4 000 - 5 000	5 000 und mehr	

Einpersonenhaushalte

April 1967 ²⁾	5 161	3 441	1 204	106	47					362	
April 1972	6 014	2 409	2 649	508	105	67					276
Mai 1973	6 071	2 197	2 820	649	138	77					190
April 1974	6 431	1 932	3 169	804	198	91					236
Mai 1976	6 867	1 348	3 414	1 286	366	157					295
April 1977	7 062	1 158	3 376	1 587	453	191					297
April 1978	7 093	940	3 208	1 868	567	107	51	26	24	22	281
April 1979	7 353	876	3 149	2 092	700	139	69	32	28	27	239
April 1980	7 493	732	2 995	2 319	846	169	90	37	32	37	237
Mai 1981	7 730	692	2 905	2 430	1 002	201	100	43	33	45	276
April 1982	7 926	646	2 800	2 478	1 182	251	128	61	52	55	273

Mehrpersonenhaushalte

April 1967 ²⁾	15 696	4 275	8 290	1 150	603					1 377	
April 1972	16 980	567	5 027	5 374	3 067	1 730					1 216
Mai 1973	17 162	432	4 251	5 580	3 607	2 239					1 053
April 1974	17 221	334	3 610	5 393	4 067	2 770					1 048
Mai 1976	17 076	197	2 241	4 790	4 560	4 243					1 046
April 1977	17 103	157	1 771	4 600	4 727	4 822					1 026
April 1978	17 128	129	1 376	4 163	4 793	2 118	1 410	869	771	563	937
April 1979	17 133	101	1 111	3 705	4 725	2 323	1 632	991	964	698	883
April 1980	17 318	97	890	3 156	4 676	2 501	1 887	1 161	1 182	878	890
Mai 1981	17 370	83	798	2 763	4 602	2 550	2 030	1 255	1 323	1 034	931
April 1982	17 410	73	732	2 409	4 419	2 532	2 156	1 399	1 548	1 273	869

Insgesamt

April 1967 ²⁾	20 857	7 716	9 494	1 256	651					1 740	
April 1972	22 994	2 976	7 675	5 882	3 172	1 797					1 492
Mai 1973	23 233	2 629	7 071	6 230	3 744	2 317					1 243
April 1974	23 651	2 266	6 779	6 197	4 265	2 861					1 284
Mai 1976	23 943	1 544	5 656	6 075	4 926	4 400					1 341
April 1977	24 165	1 314	5 147	6 187	5 180	5 014					1 323
April 1978	24 221	1 069	4 583	6 031	5 360	2 225	1 461	895	795	584	1 217
April 1979	24 486	977	4 260	5 797	5 426	2 463	1 702	1 023	992	725	1 122
April 1980	24 811	828	3 384	5 475	5 522	2 670	1 977	1 198	1 214	915	1 127
Mai 1981	25 100	776	3 703	5 194	5 605	2 752	2 130	1 299	1 356	1 079	1 207
April 1982	25 336	720	3 532	4 887	5 600	2 783	2 284	1 460	1 601	1 327	1 142

*) Ergebnis des Mikrozensus. - 1967 wohnberechtigte Bevölkerung, ab 1972 Bevölkerung in Privathaushalten.

1) Haushalte, deren Bezugsperson Selbständiger Land-

wirt oder Mithelfender Familienangehöriger ist sowie ohne Angabe.

2) Ohne Soldaten.

6. Lange Reinen
6.6 Privathaushalte nach monatlichem Haushaltsnettoeinkommen und Haushaltsgröße ab 1967*)

6.6.2 Männlich

1 600

Zeitpunkt	Zusammen	Mit einem monatlichen Haushaltsnettoeinkommen von ... bis unter ... DM									Sonstige Haushalte)
		unter 600	600 - 1 200	1 200 - 1 800	1 800 - 2 500	2 500 - 3 000	3 000 - 3 500	3 500 - 4 000	4 000 - 5 000	5 000 und mehr	

Eiipersonenhaushalte

April 1967 ²⁾	1 327	569	534	60	31					133	
April 1972	1 741	346	954	251	54	39					97
Mai 1973	1 692	303	892	218	69	43					68
April 1974	1 849	308	920	384	104	54					79
Mai 1976	1 995	286	774	576	177	93					94
April 1977	2 087	277	703	685	216	110					96
April 1978	2 098	240	593	771	270	58	29	13	14	13	94
April 1979	2 195	238	559	817	330	73	37	19	18	18	85
April 1980	2 298	201	523	876	406	97	52	22	20	23	86
Mai 1981	2 389	193	515	872	473	105	56	25	21	30	100
April 1982	2 507	196	540	832	540	128	71	35	34	36	96

Mehrpersoneuhaushalte

April 1967 ²⁾	14 111	3 227	7 996	1 125	552					1 170	
April 1972	15 459	436	4 491	4 935	2 853	1 638					1 105
Mai 1973	15 620	329	3 753	5 103	3 359	2 121					955
April 1974	15 723	250	3 167	4 936	3 790	2 629					949
Mai 1976	15 583	134	1 878	4 379	4 222	4 022					947
April 1977	15 612	107	1 444	4 193	4 372	4 569					927
April 1978	15 558	84	1 061	3 756	4 396	1 977	1 325	821	735	543	859
April 1979	15 554	66	828	3 309	4 327	2 160	1 527	936	918	670	814
April 1980	15 705	59	641	2 788	4 254	2 319	1 764	1 092	1 121	844	823
Mai 1981	15 737	50	559	2 397	4 198	2 350	1 896	1 182	1 253	991	862
April 1982	15 725	45	506	2 049	3 992	2 334	2 004	1 310	1 464	1 221	801

Zusammen

April 1967 ²⁾	15 438	3 796	8 531	1 185	623					1 303	
April 1972	17 199	782	5 445	5 186	2 907	1 677					1 202
Mai 1973	17 312	632	4 644	5 421	3 428	2 164					1 022
April 1974	17 572	559	4 087	5 322	3 894	2 683					1 028
Mai 1976	17 577	420	2 652	4 955	4 395	4 116					1 040
April 1977	17 699	384	2 147	4 878	4 588	4 680					1 023
April 1978	17 655	324	1 654	4 528	4 666	2 035	1 355	836	749	557	953
April 1979	17 749	304	1 386	4 126	4 657	2 233	1 564	955	935	688	900
April 1980	18 003	260	1 164	3 663	4 660	2 410	1 815	1 114	1 140	867	909
Mai 1981	18 126	243	1 073	3 269	4 671	2 455	1 952	1 207	1 274	1 021	962
April 1982	18 233	242	1 046	2 880	4 532	2 462	2 075	1 345	1 496	1 257	897

*) Ergebnis des Mikrozensus. - 1967 wohnberechtigte Bevölkerung, ab 1972 Bevölkerung in Privathaushalten.

1) Haushalte, deren Bezugsperson Selbständiger Land-

wirt oder Mithelfender Familienangehöriger ist sowie ohne Angabe.

2) Ohne Soldaten.

6 Lange Reihen
 6.6 Privathaushalte nach monatlichem Haushaltsnettoeinkommen und Haushaltsgröße ab 1967*)
 6.6.3 Weiblich
 1 000

Zeitpunkt	Zusammen	Mit einem monatlichen Haushaltsnettoeinkommen von ... bis unter ... DM									Sonstige Haushalte
		unter 600	600 - 1 200	1 200 - 1 800	1 800 - 2 500	2 500 - 3 000	3 000 - 3 500	3 500 - 4 000	4 000 - 5 000	5 000 und mehr	
Einpersonenhaushalte											
April 1967	3 833	2 872	670	46	16					230	
April 1972	4 273	2 063	1 695	257	51	28					179
Mai 1973	4 379	1 894	1 928	332	68	35					122
April 1974	4 582	1 624	2 249	420	94	37					158
Mai 1976	4 872	1 062	2 641	710	193	64					202
April 1977	4 974	881	2 673	901	237	81					201
April 1978	4 995	700	2 615	1 097	297	49	22	10	10	8	187
April 1979	5 158	638	2 591	1 275	371	66	32	13	11	9	153
April 1980	5 195	530	2 472	1 444	441	78	38	15	13	14	150
Mai 1981	5 340	499	2 390	1 559	530	96	45	18	12	15	176
April 1982	5 419	450	2 260	1 646	642	123	58	26	18	19	177
Mehrpersonenhaushalte											
April 1967	1 585	1 048	294	25	11					207	
April 1972	1 522	131	535	439	214	92					111
Mai 1973	1 543	103	499	477	248	118					98
April 1974	1 498	83	443	455	277	141					99
Mai 1976	1 494	62	364	411	338	220					99
April 1977	1 491	49	328	407	355	253					99
April 1978	1 570	46	314	406	397	141	84	48	36	20	78
April 1979	1 579	35	284	396	398	163	105	55	46	28	69
April 1980	1 613	37	248	368	422	182	124	69	61	34	67
Mai 1981	1 634	34	239	366	405	200	134	73	70	43	69
April 1982	1 684	28	226	361	427	198	151	89	84	52	68
Zusammen											
April 1967	5 418	3 920	964	71	28					437	
April 1972	5 795	2 194	2 230	696	265	120					290
Mai 1973	5 922	1 997	2 427	809	316	153					221
April 1974	6 079	1 707	2 692	875	371	178					256
Mai 1976	6 365	1 124	3 004	1 121	531	284					301
April 1977	6 466	930	3 001	1 309	592	334					300
April 1978	6 565	745	2 930	1 503	694	190	105	59	45	28	265
April 1979	6 737	674	2 874	1 671	769	229	137	68	57	36	222
April 1980	6 808	568	2 721	1 812	863	260	162	84	74	48	218
Mai 1981	6 974	533	2 630	1 925	934	296	179	92	82	59	245
April 1982	7 103	478	2 486	2 007	1 068	321	209	115	103	70	245

*) Ergebnis des Mikrozensus. - 1967 wohnberechtigte Bevölkerung, ab 1972 Bevölkerung in Privathaushalten.

1) Haushalte, deren Bezugsperson Selbständiger Landwirt oder Mithelfender Familienangehöriger ist sowie ohne Angabe.

E. Lange, Keilten
6.7 Privathaushalte nach Ländern ab 1950¹⁾
1 000

Zeitpunkt	Bundes- gebiet	Schles- wig- Hol- stein	Ham- burg	Nie- der- sach- sen	Bre- men	Nord- rhein- West- falen	Hessen	Rhein- land- Pfalz	Baden- Würt- tem- berg	Bayern	Saar- land	Berlin (West)
Insgesamt												
13.9. 1950 ¹⁾	16 650	866	645	2 115	208	4 249	1 433	922	2 100	2 833	307	971
Okt. 1957	18 318	803	721	2 163	243	4 806	1 636	1 254	2 436	3 020	335	1 019
6.6. 1961	19 460	804	748	2 214	264	5 423	1 784	1 118	2 634	3 179	360	1 031
Okt. 1962	20 179	816	786	2 261	277	5 776	1 731	1 131	2 723	3 285	375	1 024
April 1963	20 273	824	788	2 255	276	5 768	1 742	1 135	2 744	3 321	380	1 016
Mai 1965	21 211	877	800	2 401	250	5 984	1 878	1 163	2 939	3 437	387	1 075
April 1967	21 670	907	803	2 391	262	6 123	1 922	1 225	3 039	3 551	403	1 065
27.5. 1970	21 991	913	796	2 465	285	6 093	1 960	1 219	3 128	3 678	389	1 062
April 1971	22 852	967	785	2 516	291	6 370	2 053	1 264	3 257	3 863	416	1 058
April 1972	22 994	943	804	2 506	309	6 374	2 049	1 273	3 370	3 855	413	1 054
Mai 1973	23 233	944	807	2 585	311	6 427	2 068	1 273	3 415	3 905	413	1 065
April 1974	23 651	964	800	2 666	312	6 507	2 136	1 311	3 506	4 004	407	1 038
Mai 1975	23 722	989	805	2 703	307	6 505	2 154	1 307	3 450	4 090	400	1 014
Mai 1976	23 943	996	809	2 712	315	6 596	2 176	1 337	3 502	4 085	406	1 007
April 1977	24 165	999	818	2 741	306	6 637	2 227	1 339	3 547	4 122	412	1 017
April 1978	24 221	997	819	2 744	309	6 669	2 236	1 343	3 536	4 145	408	1 015
April 1979	24 486	1 022	801	2 781	303	6 749	2 253	1 350	3 581	4 213	409	1 024
April 1980	24 811	1 026	808	2 804	309	6 845	2 278	1 360	3 643	4 286	415	1 038
Mai 1981	25 100	1 056	794	2 832	317	6 921	2 300	1 363	3 702	4 352	409	1 035
April 1982	25 336	1 080	790	2 854	322	7 031	2 298	1 405	3 729	4 389	414	1 024

darunter: Einpersonenhaushalte

13.9. 1950 ¹⁾	3 229	180	183	370	49	717	276	131	418	525	38	341
Okt. 1957	3 353	160	195	375	53	774	286	145	438	535	42	348
6.6. 1961	4 010	170	220	419	62	977	343	182	558	644	59	377
Okt. 1962	4 510	176	256	465	74	1 208	372	200	605	698	65	399
April 1963	4 592	183	259	465	72	1 222	378	204	607	726	69	406
Mai 1965	5 143	212	260	541	50	1 378	451	231	711	787	79	443
April 1967	5 411	219	280	543	58	1 467	465	252	754	835	90	449
27.5. 1970	5 527	227	285	565	76	1 429	484	238	771	904	80	470
April 1971	6 106	255	285	585	81	1 665	517	268	839	1 029	99	478
April 1972	6 014	239	292	610	97	1 576	519	257	906	953	92	473
Mai 1973	6 071	235	292	626	100	1 599	512	270	909	958	92	478
April 1974	6 431	244	306	667	100	1 695	564	282	974	1 044	97	459
Mai 1975	6 554	261	318	691	97	1 721	569	286	947	1 120	97	447
Mai 1976	6 867	279	321	723	107	1 811	594	306	1 025	1 119	100	482
April 1977	7 062	288	333	738	103	1 836	643	309	1 057	1 139	103	513
April 1978	7 093	274	337	748	104	1 854	672	318	1 030	1 141	104	513
April 1979	7 353	297	326	800	97	1 927	675	321	1 063	1 201	107	527
April 1980	7 493	299	334	799	106	1 972	684	323	1 085	1 237	107	543
Mai 1981	7 730	320	327	810	112	2 085	695	336	1 110	1 288	104	542
April 1982	7 926	337	321	825	117	2 182	693	357	1 148	1 307	103	536

*) 1950, 1961 und 1970 Ergebnis der Volkszählung; sonst Ergebnis des Mikrozensus (1975 aus der EG-Arbeitskräfte-stichprobe). - 1950 Wohnbevölkerung, 1957 bis 1967 und

1971 wohnberechtigte Bevölkerung, 1970 und ab 1972 Bevölkerung in Privathaushalten.
1) Für das Saarland: 14. 11. 1951.

6 Lange Reihen
 6.8 Privathaushalte nach Zahl der Generationen im Haushalt und Haushaltszusammensetzung ab 1972*)
 6.8.1 Insgesamt
 1 000

Zahl der Generationen Haushaltszusammensetzung	1972	1974	1976	1977	1978	1979	1980	1981	1982
Insgesamt									
Haushalte insgesamt ...	22 994	23 651	23 943	24 165	24 221	24 486	24 811	25 100	25 336
Mehrpersonenhaushalte									
1-Generation (ohne Kinder)									
Ehepaare.....	5 265	5 536	5 560	5 567	5 510	5 549	5 631	5 643	5 675
davon:									
ohne weitere Personen	5 162	5 451	5 490	5 497	5 441	5 483	5 563	5 579	5 613
mit weiteren Personen ¹⁾	103	85	70	69	69	66	68	64	62
2-Generationen (mit Kindern)	10 587	10 646	10 545	10 574	10 529	10 484	10 548	10 570	10 541
nur mit ledigen Kindern	10 233	10 349	10 276	10 321	10 258	10 215	10 269	10 290	10 271
davon:									
Ehepaare	8 947	9 036	8 939	8 971	8 866	8 801	8 823	8 802	8 752
davon:									
ohne weitere Personen	8 731	8 864	8 794	8 837	8 737	8 672	8 693	8 673	8 620
mit weiteren Personen ¹⁾	216	173	145	135	130	129	130	129	133
Alleinstehende	1 287	1 313	1 337	1 350	1 392	1 414	1 446	1 488	1 518
davon:									
ohne weitere Personen	1 219	1 248	1 271	1 280	1 310	1 325	1 351	1 391	1 410
mit weiteren Personen ¹⁾	67	65	66	70	82	89	95	97	109
mit verheirateten Kindern ²⁾	354	297	269	253	270	269	279	280	270
davon:									
Ehepaare	201	173	158	150	156	158	163	164	155
davon:									
ohne weitere Personen	192	165	150	143	148	152	156	157	150
mit weiteren Personen ¹⁾	10	8	8	7	9	6	7	7	5
Alleinstehende	153	124	111	102	114	111	116	116	115
davon:									
ohne weitere Personen	137	113	100	92	102	98	101	101	99
mit weiteren Personen ¹⁾	16	11	11	11	12	14	16	15	16
3-Generationen und mehr	768	649	534	511	542	523	509	500	496
Ehepaare	624	525	431	414	434	421	404	392	377
davon:									
ohne weitere Personen	584	494	406	391	411	398	382	372	357
mit weiteren Personen ¹⁾	40	31	25	23	23	23	22	20	20
Alleinstehende	145	124	104	98	108	102	106	108	119
davon:									
ohne weitere Personen	137	118	100	93	102	97	99	103	114
mit weiteren Personen ¹⁾	8	5	/	5	6	/	6	5	/
Generationenhaushalte zusammen	16 621	16 831	16 639	16 652	16 580	16 556	16 688	16 713	16 711
Nicht geradlinig Verwandte	199	188	169	160	167	166	165	159	152
Nicht Verwandte	160	203	268	292	381	412	464	498	547
Mehrpersonenhaushalte zusammen	16 980	17 221	17 076	17 103	17 128	17 133	17 316	17 370	17 410
Einpersonenhaushalte									
Ledig	1 943	2 051	2 249	2 375	2 427	2 561	2 680	2 815	2 932
Verheiratet getrenntlebend	377	386	359	333	348	353	376	390	423
Verwitwet	3 130	3 365	3 537	3 604	3 584	3 677	3 668	3 710	3 720
Geschieden	564	629	722	750	735	761	770	814	850
Einpersonenhaushalte zusammen	6 014	6 431	6 867	7 062	7 093	7 353	7 493	7 730	7 926

*) Ergebnis des Mikrozensus (1975 aus der EG-Arbeitskräfte-
 stichprobe). - Bevölkerung in Privathaushalten.

1) Außerhalb der Generationenfolge.

2) Haushalte, die aus der Elterngeneration und verheirateten
 Kindern (ohne Enkel) sowie evtl. unverheirateten Kindern
 (ohne Enkel) bestehen.

6. Lange Reihen
 6.8 Privathaushalte nach Zahl der Generationen im Haushalt und Haushaltszusammensetzung ab 1972*)
 6.8.2 Männlich
 1 000

Zahl der Generationen Haushaltszusammensetzung	1972	1974	1976	1977	1978	1979	1980	1981	1982
Zusammen									
Haushalte zusammen ...	17 199	17 572	17 577	17 699	17 655	17 749	18 003	18 126	18 233
Mehrpersonenhaushalte									
1-Generation (ohne Kinder)									
Ehepaare.....	5 262	5 522	5 536	5 544	5 483	5 519	5 598	5 609	5 628
davon:									
ohne weitere Personen	5 159	5 438	5 467	5 475	5 414	5 454	5 530	5 547	5 567
mit weiteren Personen ¹⁾	103	84	69	69	69	65	68	63	61
2-Generationen (mit Kindern)	9 366	9 437	9 337	9 359	9 277	9 217	9 267	9 266	9 207
nur mit ledigen Kindern	9 126	9 233	9 151	9 181	9 085	9 028	9 069	9 064	9 014
davon:									
Ehepaare	8 921	9 026	8 922	8 954	8 844	8 774	8 793	8 774	8 716
davon:									
ohne weitere Personen	8 706	8 853	8 778	8 819	8 715	8 645	8 663	8 646	8 584
mit weiteren Personen ¹⁾	215	173	145	135	129	129	129	128	131
Alleinstehende	205	209	229	227	241	254	277	290	299
davon:									
ohne weitere Personen	182	184	204	204	214	227	241	256	262
mit weiteren Personen ¹⁾	24	25	25	24	27	33	36	33	37
mit verheirateten Kindern ²⁾	240	202	186	179	192	189	198	202	192
davon:									
Ehepaare	201	171	156	148	154	154	160	162	153
davon:									
ohne weitere Personen	192	163	148	141	146	149	153	155	148
mit weiteren Personen ¹⁾	10	7	8	7	9	6	7	7	/
Alleinstehende	39	31	30	30	37	35	38	40	40
davon:									
ohne weitere Personen	30	25	24	24	29	26	28	30	29
mit weiteren Personen ¹⁾	9	6	7	6	8	9	10	10	11
3-Generationen und mehr	660	562	465	451	478	466	452	447	441
Ehepaare	623	525	431	413	434	420	403	392	377
davon:									
ohne weitere Personen	584	494	406	391	410	398	381	372	357
mit weiteren Personen ¹⁾	40	31	25	23	23	23	22	20	20
Alleinstehende	37	37	34	37	45	46	49	55	64
davon:									
ohne weitere Personen	34	35	33	36	43	45	47	54	63
mit weiteren Personen ¹⁾	/	/	/	/	/	/	/	/	/
Generationenhaushalte zusammen	15 288	15 520	15 339	15 355	15 238	15 202	15 317	15 321	15 276
Nicht geradlinig Verwandte	73	70	63	60	63	64	63	63	60
Nicht Verwandte	98	133	181	197	257	288	326	353	389
Mehrpersonenhaushalte zusammen	15 459	15 723	15 583	15 612	15 558	15 554	15 705	15 737	15 725
Einpersonenhaushalte									
Ledig	845	868	955	1 034	1 067	1 154	1 241	1 312	1 376
Verheiratet getrenntlebend	283	294	264	239	239	239	255	263	282
Verwitwet	394	441	475	491	487	489	485	479	493
Geschieden	218	246	301	324	304	313	317	335	357
Einpersonenhaushalte zusammen	1 741	1 849	1 995	2 087	2 098	2 195	2 298	2 389	2 507

*) Ergebnis des Mikrozensus (1975 aus der EG-Arbeitskräfte-stichprobe). - Bevölkerung in Privathaushalten.

2) Haushalte, die aus der Elterngeneration und verheirateten Kindern (ohne Enkel) sowie evtl. unverheirateten Kindern (ohne Enkel) bestehen.

1) Außerhalb der Generationenfolge.

6 Lange Reihen
6.8 Privathaushalte nach Zahl der Generationen im Haushalt und Haushaltszusammensetzung ab 1972^{*)}
6.8.3 Weiblich
1 000

Zahl der Generationen Haushaltszusammensetzung	1972	1974	1976	1977	1978	1979	1980	1981	1982
Zusammen									
Haushalte zusammen ...	5 795	6 079	6 365	6 466	6 565	6 737	6 808	6 974	7 103
Mehrpersonenhaushalte									
1-Generation (ohne Kinder)									
Ehepaare.....	/	14	24	22	27	30	33	34	46
davon:									
ohne weitere Personen	/	13	23	22	26	29	33	33	46
mit weiteren Personen ¹⁾	/	/	/	/	/	/	/	/	/
2-Generationen (mit Kindern)	1 244	1 209	1 208	1 214	1 252	1 267	1 281	1 305	1 334
nur mit ledigen Kindern	1 135	1 115	1 125	1 140	1 173	1 187	1 199	1 226	1 256
davon:									
Ehepaare	23	11	17	18	22	28	30	28	37
davon:									
ohne weitere Personen	22	11	17	18	22	27	30	27	36
mit weiteren Personen ¹⁾	/	/	/	/	/	/	/	/	/
Alleinstehende	1 112	1 104	1 108	1 123	1 151	1 160	1 169	1 199	1 220
davon:									
ohne weitere Personen	1 069	1 063	1 067	1 076	1 096	1 104	1 110	1 135	1 148
mit weiteren Personen ¹⁾	43	41	41	47	55	56	59	64	72
mit verheirateten Kindern ²⁾	110	95	83	74	78	80	81	78	78
davon:									
Ehepaare	/	/	/	/	/	/	/	/	/
davon:									
ohne weitere Personen	/	/	/	/	/	/	/	/	/
mit weiteren Personen ¹⁾	/	/	/	/	/	/	/	/	/
Alleinstehende	110	93	81	72	76	76	78	76	75
davon:									
ohne weitere Personen	103	88	76	68	72	71	73	71	70
mit weiteren Personen ¹⁾	7	5	/	/	/	5	6	5	5
3-Generationen und mehr	104	87	70	61	64	57	57	54	55
Ehepaare	-	-	-	-	-	-	-	-	/
davon:									
ohne weitere Personen	-	-	-	-	-	-	-	-	/
mit weiteren Personen ¹⁾	-	-	-	-	-	-	-	-	-
Alleinstehende	104	87	69	60	63	56	57	54	54
davon:									
ohne weitere Personen	98	83	66	57	59	52	52	50	52
mit weiteren Personen ¹⁾	5	/	/	/	/	/	5	/	/
Generationenhaushalte zusammen	1 351	1 311	1 301	1 297	1 342	1 354	1 371	1 392	1 435
Nicht geradlinig Verwandte	124	117	106	100	104	102	103	97	91
Nicht Verwandte	68	70	87	95	123	124	139	145	158
Mehrpersonenhaushalte zusammen	1 543	1 498	1 494	1 491	1 570	1 579	1 613	1 634	1 684
Einpersonenhaushalte									
Ledig	1 098	1 182	1 294	1 341	1 360	1 407	1 439	1 503	1 556
Verheiratet getrenntlebend	94	92	95	94	109	115	121	127	142
Verwitwet	2 736	2 924	3 062	3 113	3 097	3 188	3 183	3 231	3 228
Geschieden	346	383	421	426	430	448	453	479	493
Einpersonenhaushalte zusammen	4 273	4 582	4 872	4 975	4 995	5 158	5 195	5 340	5 419

*) Ergebnis des Mikrozensus (1975 aus der EG-Arbeitskräfte-
stichprobe). - Bevölkerung in Privathaushalten.

1) Außerhalb der Generationenfolge.

2) Haushalte, die aus der Elterngeneration und verheirateten
Kindern (ohne Enkel) sowie evtl. unverheirateten Kindern
(ohne Enkel) bestehen.

6. Länge Reihen

6.9 Privathaushalte mit ausländischer Bezugsperson nach Haushaltsgröße ab 1972*)

Zeitpunkt	Insgesamt	Einpersonenhaushalte	Mehrpersonenhaushalte					Haushaltsmitglieder	Durchschnittliche Haushaltsgröße	Anteil der Einpersonenhaushalte an den Haushalten insgesamt
			zusammen	davon mit ... Personen						
				2	3	4	5 und mehr			

1 000

Anzahl

%

Männlich

April 1972	1 061	380	681	257	192	134	98	2 554	2,41	35,8
Mai 1973	1 103	351	752	274	213	159	107	2 767	2,51	31,8
April 1974	1 455	398	1 057	355	314	236	152	3 849	2,65	27,3
Mai 1975	1 355	324	1 031	284	310	260	177	3 857	2,85	23,9
Mai 1976	1 317	317	1 001	285	293	245	178	3 744	2,84	24,1
April 1977	1 314	294	1 020	281	301	256	182	3 805	2,90	22,4
April 1978	1 295	263	1 032	269	295	280	197	3 890	3,00	20,3
April 1979	1 309	264	1 045	257	269	293	225	4 015	3,07	20,2
April 1980	1 413	287	1 126	265	305	310	246	4 359	3,08	20,3
Mai 1981	1 474	301	1 173	275	297	324	278	4 612	3,13	20,4
April 1982	1 491	302	1 189	288	298	331	271	4 635	3,11	20,3

Weiblich

April 1972	124	95	29	18	7	/	/	171	1,38	76,7
Mai 1973	119	88	31	18	9	/	/	171	1,43	73,9
April 1974	140	106	34	23	8	/	/	191	1,37	75,6
Mai 1975	137	98	39	25	10	/	/	197	1,44	71,5
Mai 1976	143	103	40	24	10	/	/	208	1,46	72,2
April 1977	143	102	41	24	10	/	/	211	1,48	71,2
April 1978	142	100	42	23	10	7	/	214	1,51	70,6
April 1979	148	102	46	26	12	/	/	226	1,53	69,1
April 1980	160	110	50	28	13	6	/	247	1,55	68,5
Mai 1981	170	114	57	33	14	7	/	265	1,56	66,8
April 1982	177	117	60	32	16	7	/	281	1,59	66,2

Insgesamt

April 1972	1 185	475	710	274	199	137	100	2 725	2,30	40,1
Mai 1973	1 222	439	783	292	221	161	109	2 938	2,40	35,9
April 1974	1 595	504	1 091	378	322	238	153	4 040	2,53	31,6
Mai 1975	1 492	422	1 070	309	320	261	179	4 053	2,72	28,3
Mai 1976	1 460	420	1 040	308	304	248	180	3 952	2,71	28,8
April 1977	1 456	395	1 061	305	311	261	184	4 016	2,76	27,1
April 1978	1 436	363	1 073	283	305	287	199	4 104	2,86	25,3
April 1979	1 457	367	1 090	283	282	297	229	4 241	2,91	25,2
April 1980	1 573	396	1 177	293	318	315	250	4 606	2,93	25,2
Mai 1981	1 644	415	1 230	308	310	330	281	4 877	2,97	25,2
April 1982	1 668	419	1 248	321	314	339	275	4 917	2,95	25,1

*) Ergebnis des Mikrozensus (1975 aus der EG-Arbeitskräfte-stichprobe). - Bevölkerung in Privathaushalten.

6. Lange Reihen
6.10 Bevölkerung in Privathaushalten nach Altersgruppen ab 1972 *)
1 000

Zeitpunkt	Insgesamt					zu- sammen	Darunter Frauen			
	ins- gesamt	davon im Alter von ... bis unter ... Jahren					davon im Alter von ... bis unter ... Jahren			
		unter 25	25 - 45	45 - 65	65 und mehr		unter 25	25 - 45	45 - 65	65 und mehr
Einpersonenhaushalte										
April 1972 ...	6 014	518	1 056	1 814	2 626	4 273	244	352	1 479	2 196
Mai 1973 ...	6 071	482	1 029	1 774	2 786	4 379	233	347	1 453	2 346
April 1974 ...	6 431	554	1 110	1 783	2 984	4 582	277	357	1 451	2 497
Mai 1975 ...	6 554	557	1 134	1 754	3 109	4 684	293	375	1 421	2 595
Mai 1976 ...	6 867	626	1 211	1 771	3 259	4 872	326	408	1 407	2 730
April 1977 ...	7 062	634	1 317	1 731	3 380	4 975	333	459	1 354	2 830
April 1978 ...	7 093	670	1 350	1 640	3 434	4 995	351	487	1 266	2 891
April 1979 ...	7 353	749	1 416	1 669	3 519	5 158	394	511	1 280	2 974
April 1980 ...	7 493	768	1 523	1 594	3 609	5 195	399	551	1 181	3 065
Mai 1981 ...	7 730	818	1 624	1 656	3 631	5 340	432	594	1 204	3 110
April 1982 ...	7 926	839	1 718	1 741	3 627	5 419	448	628	1 244	3 099
Mehrpersonenhaushalte										
April 1972 ...	55 142	21 903	15 767	11 946	5 527	27 612	10 704	7 775	6 408	2 725
Mai 1973 ...	55 395	21 898	15 828	12 009	5 661	27 633	10 666	7 793	6 398	2 777
April 1974 ...	55 043	21 580	15 787	12 034	5 643	27 491	10 575	7 786	6 372	2 758
Mai 1975 ...	54 870	21 485	15 742	12 046	5 597	27 427	10 517	7 839	6 343	2 728
Mai 1976 ...	54 234	21 093	15 545	11 983	5 614	27 101	10 330	7 768	6 280	2 722
April 1977 ...	54 031	20 868	15 589	11 958	5 616	26 976	10 228	7 808	6 225	2 715
April 1978 ...	53 906	20 616	15 576	11 990	5 724	26 940	10 092	7 822	6 236	2 791
April 1979 ...	53 643	20 448	15 505	11 961	5 730	26 764	9 996	7 786	6 189	2 793
April 1980 ...	53 749	20 156	15 490	12 204	5 899	26 780	9 842	7 794	6 260	2 885
Mai 1981 ...	53 666	20 059	15 340	12 556	5 713	26 681	9 754	7 740	6 395	2 792
April 1982 ...	53 468	19 695	15 183	12 990	5 601	26 589	9 561	7 705	6 583	2 740
Insgesamt										
April 1972 ...	61 155	22 421	16 823	13 760	8 152	31 885	10 948	8 127	7 887	4 922
Mai 1973 ...	61 466	22 381	16 857	13 783	8 447	32 012	10 896	8 140	7 851	5 123
April 1974 ...	61 474	22 134	16 897	13 817	8 627	32 072	10 852	8 143	7 623	5 255
Mai 1975 ...	61 424	22 043	16 876	13 800	8 705	32 110	10 810	8 213	7 764	5 323
Mai 1976 ...	61 101	21 718	16 756	13 754	8 872	31 972	10 656	8 177	7 688	5 452
April 1977 ...	61 093	21 502	16 906	13 689	8 996	31 950	10 561	8 266	7 579	5 544
April 1978 ...	60 999	21 286	16 926	13 629	9 158	31 936	10 443	8 309	7 502	5 682
April 1979 ...	60 996	21 197	16 921	13 630	9 248	31 922	10 390	8 297	7 469	5 767
April 1980 ...	61 242	20 923	17 013	13 799	9 508	31 975	10 240	8 345	7 441	5 950
Mai 1981 ...	61 396	20 677	16 964	14 212	9 344	32 021	10 187	8 334	7 600	5 901
April 1982 ...	61 394	20 554	16 901	14 731	9 228	32 008	10 009	8 332	7 827	5 840

*) Ergebnis des Mikrozensus (1975 aus der EG-Arbeitskräfte-
stichprobe).

6 Lange Reihen
6.11 Bevölkerung in Privathaushalten nach Familienstand ab 1972*)
1 000

Zeitpunkt	Insgesamt						Darunter Frauen					
	insgesamt	ledig	verheiratet zusammenlebend	verheiratet getrenntlebend	verwitwet	geschieden	zusammen	ledig	verheiratet zusammenlebend	verheiratet getrenntlebend	verwitwet	geschieden
Einpersonenhaushalte												
April 1972 ...	6 014	1 943	x	377	3 130	564	4 273	1 098	x	94	2 736	346
Mai 1973 ...	6 071	1 915	x	357	3 220	579	4 379	1 102	x	95	2 826	356
April 1974 ...	6 431	2 051	x	386	3 365	629	4 582	1 182	x	92	2 924	383
Mai 1975 ...	6 554	2 126	x	358	3 437	634	4 684	1 241	x	96	2 965	381
Mai 1976 ...	6 867	2 249	x	359	3 537	722	4 872	1 294	x	95	3 062	421
April 1977 ...	7 062	2 375	x	333	3 604	750	4 975	1 341	x	94	3 113	426
April 1978 ...	7 093	2 427	x	348	3 584	735	4 995	1 360	x	109	3 097	430
April 1979 ...	7 353	2 561	x	353	3 677	761	5 158	1 407	x	115	3 188	448
April 1980 ...	7 493	2 680	x	376	3 668	770	5 195	1 439	x	121	3 183	453
Mai 1981 ...	7 730	2 815	x	390	3 710	814	5 340	1 503	x	127	3 231	479
April 1982 ...	7 926	2 932	x	423	3 720	850	5 419	1 556	x	142	3 228	493
Mehrpersonenhaushalte												
April 1972 ...	55 142	21 911	30 454	240	2 024	513	27 612	10 277	15 145	124	1 679	387
Mai 1973 ...	55 395	22 022	30 638	221	1 975	539	27 633	10 277	15 184	121	1 644	407
April 1974 ...	55 043	21 700	30 773	216	1 810	545	26 491	10 179	15 281	108	1 509	414
Mai 1975 ...	54 870	21 657	30 755	210	1 692	556	27 427	10 130	15 344	106	1 420	426
Mai 1976 ...	54 234	21 346	30 442	197	1 641	609	27 101	9 994	15 187	106	1 361	454
April 1977 ...	54 031	21 199	30 426	187	1 577	642	26 976	9 920	15 169	103	1 306	477
April 1978 ...	53 906	21 118	30 231	253	1 641	663	26 940	9 861	15 093	143	1 358	485
April 1979 ...	53 643	20 955	30 107	274	1 617	690	26 764	9 760	15 019	152	1 335	499
April 1980 ...	53 749	20 884	30 254	310	1 595	707	26 780	9 727	15 064	177	1 309	503
Mai 1981 ...	53 666	20 853	30 180	318	1 562	753	26 681	9 659	15 016	186	1 284	536
April 1982 ...	53 468	20 642	30 136	345	1 547	798	26 589	9 539	15 019	201	1 266	565
Insgesamt												
April 1972 ...	61 155	23 854	30 454	617	5 154	1 077	31 885	11 375	15 145	218	4 414	733
Mai 1973 ...	61 466	23 937	30 638	579	5 195	1 118	32 012	11 379	15 184	216	4 470	763
April 1974 ...	61 474	23 751	30 773	601	5 175	1 173	32 072	11 361	15 281	200	4 433	797
Mai 1975 ...	61 424	23 783	30 755	568	5 129	1 189	32 110	11 371	15 344	202	4 385	808
Mai 1976 ...	61 101	23 595	30 442	556	5 177	1 331	31 972	11 287	15 187	201	4 423	875
April 1977 ...	61 093	23 573	30 426	520	5 181	1 392	31 950	11 261	15 169	197	4 420	903
April 1978 ...	60 999	23 544	30 231	601	5 225	1 398	31 936	11 221	15 093	252	4 455	916
April 1979 ...	60 996	23 516	30 107	627	5 295	1 450	31 922	11 168	15 019	266	4 523	947
April 1980 ...	61 242	23 564	30 254	686	5 262	1 476	31 975	11 165	15 064	298	4 492	956
Mai 1981 ...	61 396	23 668	30 180	708	5 272	1 567	32 021	11 162	15 016	313	4 515	1 015
April 1982 ...	61 394	23 575	30 136	768	5 267	1 648	32 008	11 095	15 019	342	4 494	1 056

*) Ergebnis des Mikrozensus (1975 aus der EG-Arbeitskräftestichprobe).

Lfd. Nr.	Zeitpunkt	Insgesamt						Bezugspersonen im Alter		
		insgesamt	unter 25	25 - 35	35 - 45	45 - 55	55 - 65	65 und mehr	zusammen	unter 25
in Einpersonen										
1	April 1972	9,8	2,3	7,5	5,0	7,9	18,6	32,2	5,9	2,4
2	Mai 1973	9,9	2,2	7,3	4,9	7,7	18,8	33,0	5,7	2,2
3	April 1974	10,5	2,5	8,0	5,2	7,8	19,3	34,6	6,3	2,5
4	Mai 1975	10,7	2,5	8,3	5,3	7,7	19,0	35,7	6,4	2,4
5	Mai 1976	11,2	2,9	9,1	5,6	7,9	19,2	36,7	6,8	2,7
6	April 1977	11,6	2,9	9,9	6,0	7,8	18,8	37,6	7,2	2,8
7	April 1978	11,6	3,1	10,1	6,2	7,4	17,9	37,5	7,2	2,9
8	April 1979	12,1	3,5	10,6	6,5	7,7	18,0	38,0	7,5	3,3
9	April 1980	12,2	3,7	11,5	6,8	7,6	16,7	38,0	7,9	3,5
10	Mai 1981	12,6	3,9	12,1	7,3	7,7	16,7	38,9	8,1	3,6
11	April 1982	12,9	4,1	13,0	7,5	7,9	16,6	39,3	8,5	3,7
in 2-Personen										
12	April 1972	10,5	1,2	9,5	6,6	12,2	24,8	27,6	18,6	2,1
13	Mai 1973	10,6	1,2	10,0	6,7	12,4	24,9	27,7	18,8	2,1
14	April 1974	10,9	1,3	10,8	6,6	13,1	25,3	27,8	19,6	2,3
15	Mai 1975	11,0	1,4	11,1	6,3	13,0	25,3	28,1	19,8	2,4
16	Mai 1976	11,1	1,5	11,3	6,7	12,9	25,1	27,9	20,1	2,5
17	April 1977	11,2	1,5	11,6	6,8	13,0	24,5	27,8	20,1	2,5
18	April 1978	11,3	1,6	11,9	6,9	13,3	24,3	27,7	20,3	2,5
19	April 1979	11,4	1,6	11,9	7,2	13,7	24,2	27,6	20,5	2,6
20	April 1980	11,6	1,6	11,9	7,7	13,6	24,3	27,7	20,8	2,5
21	Mai 1981	11,7	1,7	11,9	7,7	13,5	24,7	27,6	20,9	2,6
22	April 1982	11,9	1,7	12,0	8,1	13,4	24,8	27,4	21,1	2,5
in 3-Personen										
23	April 1972	7,1	1,0	13,2	11,6	12,9	10,9	4,9	13,7	1,9
24	Mai 1973	7,2	1,0	13,5	11,7	13,0	10,8	4,9	13,8	1,8
25	April 1974	7,2	0,9	13,8	11,8	13,0	10,4	4,6	13,9	1,7
26	Mai 1975	7,1	0,8	13,9	11,6	13,4	10,2	4,3	13,7	1,5
27	Mai 1976	7,1	0,8	13,7	11,9	13,3	10,1	4,2	13,7	1,5
28	April 1977	7,2	0,8	13,7	12,2	13,3	10,5	4,1	13,9	1,4
29	April 1978	7,1	0,8	13,3	12,3	13,3	10,7	4,1	13,8	1,4
30	April 1979	7,1	0,8	13,0	12,4	13,4	10,4	3,9	13,7	1,4
31	April 1980	7,2	0,7	12,9	12,6	13,7	10,6	3,8	13,8	1,3
32	Mai 1981	7,2	0,7	12,5	12,6	13,8	10,5	3,7	13,7	1,3
33	April 1982	7,3	0,7	12,3	13,0	14,2	10,7	3,6	13,9	1,3
in 4-Personen										
34	April 1972	5,6	0,2	11,5	15,2	10,6	4,7	1,3	11,4	0,4
35	Mai 1973	5,7	0,2	11,2	15,4	10,9	4,6	1,4	11,4	0,4
36	April 1974	5,7	0,2	10,8	15,8	10,6	4,4	1,2	11,4	0,3
37	Mai 1975	5,8	0,2	10,3	16,8	10,9	4,4	1,1	11,7	0,3
38	Mai 1976	5,8	0,1	10,0	16,7	11,3	4,5	1,1	11,7	0,3
39	April 1977	5,8	0,1	9,6	16,7	11,4	4,5	1,0	11,7	0,2
40	April 1978	5,9	0,1	9,4	16,9	11,7	4,8	1,0	11,8	0,2
41	April 1979	5,9	0,1	9,5	16,9	11,7	4,6	0,9	11,9	0,3
42	April 1980	5,9	0,2	9,1	17,0	12,2	4,8	0,9	12,0	0,3
43	Mai 1981	5,9	0,2	9,2	16,9	12,5	4,7	0,8	12,0	0,3
44	April 1982	5,9	0,2	9,0	16,7	12,7	4,6	0,8	11,9	0,3
in Haushalten mit 5										
45	April 1972	4,5	0	5,8	15,2	9,9	3,3	1,0	9,1	0,1
46	Mai 1973	4,4	0	5,1	15,0	9,9	3,3	1,0	8,9	0,1
47	April 1974	4,2	0	4,5	14,1	9,6	3,1	0,8	8,5	0,1
48	Mai 1975	4,1	/	4,1	13,4	9,9	2,9	0,7	8,3	/
49	Mai 1976	4,0	0	3,6	12,8	9,9	2,8	0,7	8,0	0,1
50	April 1977	3,9	0	3,1	12,2	10,0	2,9	0,6	7,8	0,1
51	April 1978	3,8	0	3,0	11,6	9,9	2,9	0,7	7,6	0,1
52	April 1979	3,7	0	3,0	11,2	9,8	2,9	0,6	7,5	0,1
53	April 1980	3,6	0	2,7	10,5	9,9	2,9	0,6	7,2	0
54	Mai 1981	3,5	0	2,7	10,2	9,7	2,8	0,5	7,0	0,1
55	April 1982	3,3	0	2,6	9,3	9,4	2,7	0,5	6,6	0,1
Ins										
56	April 1972	37,6	4,8	47,6	53,5	53,4	62,2	67,1	58,8	6,9
57	Mai 1973	37,8	4,6	47,2	53,6	53,9	62,4	68,0	58,8	6,5
58	April 1974	38,5	5,0	48,0	53,6	54,3	62,5	69,1	59,8	6,9
59	Mai 1975	38,6	4,9	47,7	53,4	54,9	61,9	69,8	59,9	6,6
60	Mai 1976	39,2	5,4	47,7	53,7	55,3	61,7	70,6	60,3	6,9
61	April 1977	39,6	5,4	47,9	54,0	55,5	61,2	71,2	60,7	6,9
62	April 1978	39,7	5,7	47,8	53,9	55,6	60,6	70,8	60,7	7,1
63	April 1979	40,1	6,1	48,0	54,2	56,4	60,1	71,1	61,0	7,7
64	April 1980	40,5	6,2	48,1	54,5	57,0	59,1	70,9	61,5	7,5
65	Mai 1981	40,9	6,6	48,4	54,7	57,3	59,4	71,5	61,7	7,9
66	April 1982	41,3	6,7	48,8	54,6	57,6	59,4	71,6	62,0	7,8

*) Ergebnis des Mikrozensus (1975 aus der EG-Arbeitskräfte-
stichprobe). - Bevölkerung in Privathaushalten.

**) Bezugspersonen in Prozent der gleichaltrigen Bevölke-
rung in Privathaushalten.

Reihen
gruppen der Bezugsperson und Haushaltsgröße ab 1972*)
gesamt
zent**)

von ... bis unter ... Jahren													Lfd. Nr.
männlich					weiblich								
25 - 35	35 - 45	45 - 55	55 - 65	65 und mehr	zusammen	unter 25	25 - 35	35 - 45	45 - 55	55 - 65	65 und mehr		
haushalten													
10,1	6,0	4,8	6,7	13,3	13,4	2,2	4,8	3,8	10,3	27,2	44,6	1	
9,6	6,0	4,6	6,3	13,2	13,7	2,1	4,9	3,6	10,1	27,7	45,8	2	
10,6	6,6	4,9	6,4	14,5	14,3	2,5	5,1	3,7	10,3	28,4	47,5	3	
10,9	6,9	4,9	6,3	15,2	14,6	2,7	5,6	3,6	10,1	27,9	48,7	4	
11,7	7,3	5,4	6,9	15,4	15,2	3,1	6,3	3,8	10,1	27,8	50,1	5	
12,5	7,8	5,8	6,7	15,9	15,6	3,2	7,2	4,1	9,6	27,2	51,0	6	
12,4	8,0	5,8	6,6	15,6	15,6	3,4	7,8	4,2	9,0	25,7	50,9	7	
13,0	8,5	6,0	6,7	15,7	15,7	3,8	8,2	4,5	9,4	25,7	51,6	8	
14,1	8,9	6,5	6,5	15,3	16,2	3,9	8,8	4,7	8,7	23,8	51,5	9	
14,8	9,4	7,0	6,6	15,2	16,7	4,2	9,4	5,0	6,5	23,8	52,7	10	
15,9	9,8	7,4	6,9	15,6	16,9	4,5	10,0	5,2	8,4	23,7	53,1	11	
haushalten													
16,7	10,6	21,3	49,4	61,0	3,0	0,3	1,8	2,4	5,3	7,0	5,7	12	
17,6	10,6	21,3	50,1	61,5	3,1	0,3	1,9	2,5	5,3	6,9	5,7	13	
18,9	10,4	23,7	51,9	62,8	3,0	0,4	2,2	2,5	5,0	6,5	5,4	14	
19,3	10,0	22,7	52,4	64,1	3,0	0,4	2,5	2,4	4,7	6,4	5,2	15	
19,7	10,7	22,5	52,3	64,3	3,0	0,5	2,6	2,5	4,7	6,1	5,1	16	
20,1	10,7	22,5	51,0	64,5	3,0	0,6	2,9	2,7	4,5	6,0	5,0	17	
20,5	10,8	22,7	50,0	64,5	3,2	0,6	3,2	2,9	4,5	6,3	5,1	18	
20,3	11,1	23,1	50,6	65,0	3,2	0,6	3,2	3,1	4,7	6,0	5,1	19	
20,2	11,8	22,7	50,2	65,8	3,3	0,7	3,4	3,3	4,6	6,0	5,0	20	
19,9	11,9	22,4	50,9	66,5	3,3	0,8	3,7	3,4	4,4	6,0	4,8	21	
19,8	12,3	22,0	51,0	66,5	3,4	0,9	4,0	3,7	4,5	5,8	4,8	22	
haushalten													
24,6	20,8	26,5	23,6	10,7	1,1	0,1	1,0	1,7	2,4	1,7	1,2	23	
25,1	20,9	26,6	23,6	10,8	1,1	0,1	1,1	1,7	2,3	1,7	1,2	24	
25,6	21,1	26,5	22,8	10,3	1,0	0,1	1,2	1,8	2,1	1,7	1,0	25	
26,1	20,8	26,7	22,6	9,7	1,0	0,1	1,1	1,8	2,1	1,6	0,8	26	
25,7	21,3	26,3	22,3	9,6	1,0	0,1	1,3	2,0	2,1	1,5	0,8	27	
25,8	21,8	25,9	23,5	9,4	1,0	0,1	1,3	2,0	2,0	1,5	0,8	28	
25,1	21,9	25,4	23,9	9,4	1,1	0,1	1,4	2,2	2,1	1,6	0,8	29	
24,2	22,1	25,4	23,4	9,1	1,1	0,1	1,6	2,3	2,0	1,5	0,7	30	
24,0	22,2	25,4	23,6	9,0	1,1	0,1	1,7	2,4	2,1	1,4	0,7	31	
23,1	22,2	25,3	23,5	8,8	1,2	0,1	1,8	2,6	2,2	1,3	0,7	32	
22,4	23,0	25,7	23,5	8,6	1,2	0,1	2,0	2,8	2,2	1,4	0,7	33	
haushalten													
21,8	28,7	23,1	10,4	2,9	0,4	/	0,4	0,8	1,0	0,5	0,3	34	
21,4	29,0	23,3	10,3	3,0	0,4	/	0,4	0,9	1,0	0,5	0,3	35	
20,4	29,8	22,6	9,7	2,7	0,4	/	0,4	0,8	0,9	0,5	0,3	36	
19,9	31,8	22,7	10,1	2,5	0,4	/	0,4	0,9	0,9	0,5	0,2	37	
19,3	31,4	23,2	10,3	2,4	0,4	/	0,5	1,0	0,9	0,4	0,2	38	
18,4	31,6	23,1	10,3	2,4	0,4	/	0,5	1,0	0,8	0,5	0,2	39	
18,2	31,8	23,5	11,0	2,2	0,4	/	0,5	1,2	0,8	0,4	0,2	40	
18,3	31,8	23,1	10,7	2,1	0,4	/	0,5	1,1	0,9	0,4	0,1	41	
17,6	32,0	23,5	11,0	2,1	0,4	/	0,5	1,2	0,9	0,4	0,2	42	
17,7	31,9	23,9	10,7	2,0	0,4	/	0,5	1,2	0,9	0,4	0,2	43	
17,2	31,8	24,0	10,4	1,9	0,4	/	0,6	1,1	0,9	0,4	0,2	44	
Personen und mehr													
11,0	28,7	22,0	7,4	2,3	0,3	/	0,3	0,7	0,6	0,4	0,2	45	
9,6	28,2	21,8	7,3	2,2	0,3	/	0,3	0,8	0,6	0,4	0,2	46	
8,5	26,7	20,7	7,0	1,7	0,3	/	0,3	0,7	0,6	0,3	0,2	47	
7,7	25,3	20,9	6,8	1,5	0,3	/	0,3	0,7	0,6	0,2	0,1	48	
6,8	24,1	20,6	6,5	1,5	0,3	/	0,2	0,7	0,6	0,3	0,1	49	
6,0	22,9	20,5	6,8	1,4	0,2	/	0,2	0,7	0,5	0,2	0,1	50	
5,7	22,0	20,1	6,7	1,5	0,2	/	0,2	0,7	0,5	0,2	0,1	51	
5,7	21,1	19,7	6,7	1,4	0,2	/	0,2	0,7	0,5	0,2	0,1	52	
5,1	19,7	19,3	6,6	1,3	0,2	/	0,2	0,7	0,6	0,2	0,1	53	
5,1	19,3	18,8	6,4	1,3	0,2	/	0,2	0,6	0,5	0,2	0,1	54	
4,9	17,6	18,0	6,2	1,1	0,2	/	0,2	0,6	0,5	0,2	0,1	55	
gesamt													
84,2	94,8	97,6	97,4	90,0	18,2	2,6	8,3	9,4	19,5	36,9	52,1	56	
83,4	94,6	97,6	97,7	90,7	18,5	2,5	8,7	9,4	19,3	37,1	53,2	57	
84,1	94,6	97,8	97,9	92,0	19,0	3,0	9,1	9,5	18,7	37,4	54,4	58	
83,8	94,7	98,0	98,2	93,0	19,2	3,2	9,9	9,5	18,5	36,5	55,1	59	
83,2	94,8	97,9	98,2	93,2	19,9	3,7	10,9	10,0	18,3	36,2	56,3	60	
82,8	94,8	97,8	98,4	93,7	20,2	3,9	12,1	10,6	17,4	35,3	57,1	61	
81,8	94,4	97,5	98,2	93,2	20,6	4,1	13,1	11,2	16,9	34,3	57,2	62	
81,5	94,6	97,4	98,2	93,4	21,1	4,6	13,8	11,7	17,5	33,9	57,6	63	
81,0	94,5	97,5	98,0	93,5	21,3	4,8	14,5	12,3	16,9	31,8	57,5	64	
80,6	94,8	97,3	98,2	93,7	21,8	5,2	15,6	12,8	16,5	31,8	58,5	65	
80,1	94,5	97,1	98,1	93,7	22,2	5,5	16,7	13,4	16,6	31,5	58,7	66	

Lfd. Nr.	Zeitpunkt	insgesamt							Bezugspersonen im Alter	
		zusammen	unter 25	25 - 35	35 - 45	45 - 55	55 - 65	65 und mehr	zusammen	unter 25
in Einpersonen										
1	April 1972	9,5	1,9	6,0	3,8	7,5	18,5	32,2	4,9	1,8
2	Mai 1973	9,6	1,8	6,0	3,8	7,3	18,7	33,0	4,8	1,7
3	April 1974	10,3	2,2	6,6	4,0	7,5	19,3	34,6	5,3	2,0
4	Mai 1975	10,7	2,4	7,3	4,4	7,4	19,0	35,7	5,7	2,1
5	Mai 1976	11,2	2,8	8,3	4,7	7,5	19,2	36,7	6,2	2,5
6	April 1977	11,6	2,9	9,5	5,2	7,3	18,7	37,6	6,6	2,6
7	April 1978	11,8	3,2	9,9	5,5	7,6	17,8	37,5	6,8	2,9
8	April 1979	12,3	3,6	10,5	5,9	7,4	17,9	38,1	7,2	3,2
9	April 1980	12,5	3,8	11,1	6,3	7,2	16,5	38,0	7,5	3,4
10	Mai 1981	12,9	4,0	12,0	6,8	7,3	16,5	38,9	7,8	3,6
11	April 1982	13,3	4,2	13,0	7,1	7,4	16,5	39,3	8,2	3,7
in 2-Personen										
12	April 1972	10,5	1,1	8,9	6,2	12,1	24,8	27,6	18,8	1,9
13	Mai 1973	10,6	1,1	9,3	6,2	12,3	24,9	27,7	18,9	1,9
14	April 1974	11,0	1,3	10,0	6,1	13,0	25,4	27,8	19,9	2,2
15	Mai 1975	11,2	1,4	10,9	5,9	12,9	25,4	28,1	20,3	2,4
16	Mai 1976	11,3	1,5	11,2	6,3	12,9	25,0	28,0	20,6	2,4
17	April 1977	11,4	1,5	11,5	6,5	13,0	24,5	27,8	20,7	2,4
18	April 1978	11,6	1,6	12,0	6,7	13,3	24,3	27,7	20,9	2,5
19	April 1979	11,8	1,7	12,0	7,1	13,7	24,2	27,6	21,2	2,7
20	April 1980	12,0	1,7	12,2	7,5	13,6	24,3	27,7	21,7	2,5
21	Mai 1981	12,2	1,8	12,2	7,7	13,5	24,7	27,6	21,9	2,6
22	April 1982	12,3	1,7	12,3	8,0	13,4	24,9	27,4	22,1	2,5
in 3-Personen										
23	April 1972	7,1	1,0	13,2	11,5	12,9	10,9	4,9	13,8	1,9
24	Mai 1973	7,1	1,0	13,5	11,6	13,1	10,8	4,9	13,9	1,8
25	April 1974	7,1	0,9	13,7	11,7	13,1	10,4	4,6	13,9	1,7
26	Mai 1975	7,0	0,8	13,6	11,5	13,4	10,2	4,3	13,7	1,5
27	Mai 1976	7,0	0,8	13,5	11,8	13,4	10,0	4,2	13,7	1,4
28	April 1977	7,1	0,7	13,6	12,1	13,3	10,5	4,1	13,8	1,3
29	April 1978	7,1	0,7	13,2	12,3	13,3	10,7	4,1	13,8	1,3
30	April 1979	7,1	0,8	13,1	12,6	13,5	10,4	3,9	13,8	1,4
31	April 1980	7,2	0,7	12,8	12,7	13,8	10,6	3,8	13,9	1,2
32	Mai 1981	7,2	0,7	12,5	12,9	14,0	10,5	3,7	13,9	1,2
33	April 1982	7,3	0,7	12,3	13,4	14,3	10,6	3,5	14,1	1,2
in 4-Personen										
34	April 1972	5,7	0,2	11,9	15,5	10,6	4,6	1,3	11,5	0,4
35	Mai 1973	5,7	0,2	11,5	15,6	10,9	4,5	1,4	11,5	0,4
36	April 1974	5,6	0,2	11,0	16,0	10,6	4,3	1,2	11,5	0,3
37	Mai 1975	5,7	0,2	10,5	16,8	10,9	4,3	1,1	11,7	0,3
38	Mai 1976	5,7	0,1	10,0	16,7	11,3	4,5	1,0	11,7	0,3
39	April 1977	5,7	0,1	9,4	16,8	11,4	4,5	1,0	11,7	0,2
40	April 1978	5,8	0,1	9,2	16,9	11,6	4,6	0,9	11,8	0,2
41	April 1979	5,8	0,1	9,2	16,9	11,6	4,6	0,9	11,8	0,2
42	April 1980	5,8	0,1	8,8	17,1	12,1	4,7	0,9	11,9	0,2
43	Mai 1981	5,9	0,1	6,9	17,0	12,4	4,7	0,8	11,9	0,2
44	April 1982	5,8	0,2	8,7	16,7	12,6	4,6	0,8	11,9	0,3
in Haushalten mit 5										
45	April 1972	4,5	0	6,0	15,5	9,9	3,3	1,0	9,2	0,1
46	Mai 1973	4,5	0	5,2	15,3	9,9	3,2	1,0	9,1	0,1
47	April 1974	4,2	0	4,7	14,4	9,6	3,0	0,8	8,7	0,1
48	Mai 1975	4,1	0	4,0	13,5	9,8	2,9	0,7	8,3	0
49	Mai 1976	3,9	0	3,4	12,7	9,8	2,8	0,6	8,0	0
50	April 1977	3,8	0	3,0	12,0	10,0	2,8	0,6	7,8	0,1
51	April 1978	3,7	0	2,7	11,4	9,8	2,9	0,7	7,5	0,1
52	April 1979	3,6	0	2,6	10,8	9,7	2,8	0,6	7,3	0
53	April 1980	3,4	0	2,3	9,8	9,7	2,8	0,6	6,9	0
54	Mai 1981	3,3	0	2,3	9,3	9,5	2,8	0,5	6,7	0
55	April 1982	3,1	0	2,3	8,4	9,2	2,7	0,5	6,3	0
Zu										
56	April 1972	37,3	4,1	46,0	52,5	53,0	62,2	67,1	58,2	6,1
57	Mai 1973	37,5	4,1	45,6	52,6	53,5	62,3	68,0	58,2	5,8
58	April 1974	38,2	4,6	46,0	52,2	53,7	62,3	69,1	59,3	6,2
59	Mai 1975	38,6	4,7	46,3	52,1	54,4	61,7	69,8	59,8	6,3
60	Mai 1976	39,2	5,3	46,5	52,3	54,7	61,5	70,6	60,1	6,7
61	April 1977	39,6	5,4	47,0	52,6	55,0	61,0	71,1	60,6	6,7
62	April 1978	39,9	5,7	46,9	52,8	55,1	60,4	70,8	60,8	7,0
63	April 1979	40,5	6,2	47,2	53,2	55,8	59,9	71,1	61,3	7,5
64	April 1980	40,9	6,2	47,4	53,4	56,4	58,9	70,9	61,8	7,3
65	Mai 1981	41,4	6,6	48,0	53,6	56,7	59,2	71,5	62,2	7,7
66	April 1982	41,8	6,8	48,5	53,6	56,9	59,2	71,5	62,6	7,7

*) Ergebnis des Mikrozensus (1975 aus der EG-Arbeitskräfte-stichprobe). - Bevölkerung in Privathaushalten.

**) Bezugspersonen in Prozent der gleichaltrigen Bevölkerung in Privathaushalten.

Reihen

gruppen der Bezugsperson und Haushaltsgröße ab 1972*)

sche
zent**)

von ... bis unter ... Jahren

Männlich						weiblich						Lfd. Nr.
25 - 35	35 - 45	45 - 55	55 - 65	65 und mehr	zusammen	unter 25	25 - 35	35 - 45	45 - 55	55 - 65	65 und mehr	

haushalten

7,5	3,9	3,9	6,4	13,2	13,6	2,0	4,5	3,7	10,3	27,2	44,7	1
7,5	4,0	3,8	6,1	13,1	13,9	2,0	4,6	3,5	10,1	27,7	45,8	2
8,3	4,5	3,9	6,1	14,4	14,7	2,5	4,8	3,5	10,3	28,4	47,5	3
9,2	5,3	4,1	6,0	15,1	15,1	2,7	5,5	3,5	10,1	27,9	48,8	4
10,3	5,7	4,4	6,5	15,3	15,7	3,1	6,1	3,7	10,0	27,9	50,1	5
11,7	6,3	4,8	6,3	15,8	16,1	3,3	7,2	4,0	9,6	27,2	51,1	6
11,9	6,9	4,9	6,2	15,5	16,2	3,5	7,9	4,2	8,9	25,8	50,9	7
12,5	7,5	5,2	6,3	15,6	16,8	4,0	8,4	4,3	9,3	25,8	51,6	8
13,5	7,9	5,7	6,1	15,2	16,9	4,2	9,1	4,6	8,7	23,8	51,6	9
14,2	8,6	6,1	6,2	15,0	17,5	4,5	9,9	4,9	8,4	23,8	52,7	10
15,4	9,1	6,5	6,4	15,5	17,8	4,8	10,6	5,1	8,4	23,7	53,1	11

haushalten

15,8	10,0	21,3	49,6	61,0	3,1	0,3	1,8	2,4	5,3	7,1	5,7	12
16,4	9,9	21,4	50,4	61,6	3,1	0,3	1,9	2,5	5,3	6,9	5,7	13
17,6	9,7	23,1	52,4	62,9	3,1	0,3	2,3	2,5	5,0	6,5	5,4	14
19,1	9,4	22,8	52,9	64,2	3,0	0,4	2,6	2,4	4,7	6,4	5,2	15
19,6	10,1	22,5	52,6	64,5	3,1	0,6	2,7	2,5	4,7	6,2	5,2	16
20,0	10,2	22,6	51,4	64,6	3,1	0,6	3,0	2,7	4,5	6,0	5,0	17
20,5	10,5	23,1	50,3	64,6	3,3	0,7	3,4	2,9	4,6	6,3	5,2	18
20,5	10,9	23,4	50,9	65,2	3,3	0,7	3,4	3,2	4,8	6,1	5,1	19
20,7	11,6	23,0	50,6	65,9	3,4	0,8	3,6	3,4	4,6	6,1	5,0	20
20,3	11,9	22,6	51,4	66,7	3,4	0,8	3,8	3,5	4,5	6,1	4,9	21
20,2	12,3	22,2	51,5	66,6	3,5	0,9	4,2	3,8	4,6	5,9	4,8	22

haushalten

25,1	21,2	26,9	23,8	10,7	1,1	0,1	1,0	1,7	2,4	1,7	1,2	23
25,5	21,2	27,0	23,7	10,8	1,1	0,1	1,2	1,7	2,3	1,7	1,2	24
25,9	21,4	27,0	22,9	10,3	1,1	0,1	1,3	1,8	2,0	1,7	1,0	25
25,9	21,2	27,2	22,6	9,7	1,0	0,1	1,3	1,8	2,1	1,6	0,8	26
25,6	21,5	26,7	22,5	9,6	1,0	0,1	1,4	2,0	2,1	1,5	0,8	27
25,6	22,1	26,2	23,7	9,4	1,1	0,1	1,4	2,1	2,0	1,5	0,8	28
24,8	22,3	25,7	24,0	9,4	1,1	0,1	1,4	2,3	2,1	1,6	0,8	29
24,3	22,6	25,9	23,6	9,2	1,1	0,1	1,7	2,4	2,0	1,5	0,7	30
23,8	22,8	25,9	23,7	9,0	1,2	0,1	1,7	2,5	2,2	1,4	0,7	31
22,9	23,1	25,8	23,5	8,8	1,2	0,1	1,9	2,7	2,2	1,3	0,7	32
22,2	23,9	26,2	23,6	8,5	1,3	0,1	2,1	2,9	2,3	1,4	0,7	33

haushalten

23,0	29,7	23,4	10,4	2,9	0,4	/	0,5	0,8	1,0	0,6	0,3	34
22,4	30,0	23,6	10,2	3,0	0,4	/	0,4	0,9	1,0	0,5	0,3	35
21,4	30,9	22,9	9,6	2,7	0,4	/	0,4	0,8	0,9	0,5	0,3	36
20,4	32,6	23,0	10,0	2,5	0,4	/	0,4	1,0	1,0	0,5	0,2	37
19,5	32,4	23,6	10,3	2,4	0,4	/	0,5	1,0	0,9	0,4	0,2	38
18,3	32,6	23,5	10,3	2,4	0,4	/	0,5	1,0	0,8	0,5	0,2	39
17,7	32,4	23,7	11,0	2,2	0,4	/	0,5	1,2	0,8	0,4	0,2	40
17,6	32,5	23,2	10,7	2,1	0,4	/	0,6	1,1	0,9	0,4	0,1	41
17,0	32,8	23,7	11,0	2,1	0,4	/	0,5	1,2	0,9	0,4	0,2	42
17,1	32,8	24,1	10,8	2,0	0,4	/	0,6	1,2	0,9	0,4	0,2	43
16,5	32,4	24,3	10,5	1,9	0,4	/	0,6	1,1	1,0	0,4	0,2	44

Personen und mehr

11,6	29,9	22,2	7,4	2,3	0,3	/	0,3	0,7	0,6	0,4	0,2	45
10,1	29,4	22,0	7,3	2,2	0,3	/	0,3	0,8	0,6	0,4	0,2	46
9,0	27,9	21,0	6,9	1,8	0,3	/	0,3	0,7	0,6	0,3	0,2	47
7,6	26,1	21,0	6,7	1,5	0,3	/	0,3	0,7	0,6	0,2	0,1	48
6,6	24,7	20,7	6,4	1,5	0,3	/	0,3	0,7	0,6	0,2	0,1	49
5,7	23,3	20,7	6,8	1,4	0,2	/	0,2	0,8	0,6	0,2	0,1	50
5,2	22,0	20,1	6,7	1,5	0,2	/	0,2	0,7	0,5	0,2	0,1	51
4,9	20,7	19,6	6,6	1,4	0,2	/	0,2	0,7	0,5	0,2	0,1	52
4,4	18,9	19,2	6,6	1,3	0,2	/	0,2	0,7	0,6	0,2	0,1	53
4,4	17,9	18,6	6,3	1,2	0,2	/	0,2	0,6	0,6	0,2	0,1	54
4,3	16,2	17,8	6,1	1,1	0,2	/	0,2	0,6	0,5	0,2	0,1	55

sammen

83,0	94,8	97,7	97,5	90,0	18,4	2,4	8,1	9,3	19,5	36,9	52,1	56
81,9	94,4	97,6	97,8	90,7	18,8	2,4	8,5	9,3	19,3	37,1	53,3	57
82,3	94,4	97,9	98,0	92,1	19,5	2,9	9,1	9,4	18,8	37,5	54,4	58
82,1	94,6	98,1	98,3	93,0	19,8	3,2	10,0	9,4	18,5	36,5	55,2	59
81,5	94,5	98,0	98,3	93,3	20,5	3,8	11,0	10,0	18,2	36,2	56,4	60
81,2	94,5	97,8	98,5	93,7	20,9	4,0	12,4	10,5	17,4	35,3	57,2	61
80,1	94,1	97,5	98,3	93,2	21,3	4,3	13,5	11,3	16,9	34,4	57,2	62
79,8	94,2	97,4	98,2	93,4	21,9	4,8	14,3	11,8	17,5	34,0	57,7	63
79,3	94,1	97,4	98,0	93,4	22,2	5,1	15,2	12,3	17,0	31,9	57,5	64
78,9	94,3	97,3	98,2	93,7	22,7	5,5	16,4	12,9	16,6	31,8	56,5	65
78,6	94,0	97,0	98,1	93,6	23,2	5,9	17,6	13,6	16,7	31,6	58,8	66

Lfd. Nr.	Zeitpunkt	zusammen							Bezugspersonen im Alter	
		zu- sammen	unter 25	25 - 35	35 - 45	45 - 55	55 - 65	65 und mehr	zusammen	unter 25
in Einpersonen										
1	April 1972	18,0	10,2	23,5	24,0	21,1	24,2	35,1	24,7	14,3
2	Mai 1973	15,4	7,8	19,6	22,4	20,5	23,7	31,6	21,5	11,4
3	April 1974	13,3	6,1	17,6	18,7	18,3	21,4	33,6	17,9	8,4
4	Mai 1975	10,9	4,3	14,9	15,8	16,4	21,6	30,7	14,8	5,5
5	Mai 1976	11,3	3,9	14,8	16,3	19,2	20,8	36,2	15,1	5,1
6	April 1977	10,5	3,0	13,0	15,9	18,7	22,4	37,6	14,0	4,1
7	April 1978	9,2	2,8	11,8	13,6	16,5	20,1	36,3	12,2	3,9
8	April 1979	9,0	3,0	11,5	13,3	15,7	21,5	33,8	11,8	4,2
9	April 1980	9,0	2,8	12,3	12,8	15,6	23,1	34,1	11,9	4,1
10	Mai 1981	8,8	2,9	12,8	12,0	15,0	22,3	37,8	11,6	4,0
11	April 1982	8,7	2,8	12,5	11,3	15,8	20,6	34,8	11,5	3,7
in 2-Personen										
12	April 1972	10,4	2,9	16,4	13,2	15,8	23,0	23,5	16,7	5,4
13	Mai 1973	10,3	2,5	16,9	13,3	14,1	21,8	25,6	16,8	4,7
14	April 1974	10,0	2,2	16,5	12,4	16,3	23,0	28,0	16,0	3,9
15	Mai 1975	8,0	1,6	12,3	10,9	15,4	22,3	26,9	13,0	2,6
16	Mai 1976	8,3	1,5	12,1	11,4	14,8	28,9	24,2	13,6	2,7
17	April 1977	8,1	1,6	11,7	10,9	14,0	25,0	27,1	13,4	2,7
18	April 1978	7,2	1,2	11,3	9,4	12,2	24,5	25,8	12,1	2,1
19	April 1979	6,9	1,2	10,9	8,9	12,7	24,1	27,8	11,5	2,1
20	April 1980	6,7	1,3	9,5	9,1	12,9	22,8	29,1	11,0	2,1
21	Mai 1981	6,6	1,3	9,7	8,5	13,9	22,2	26,7	10,6	2,2
22	April 1982	6,7	1,2	9,4	8,5	13,4	22,5	32,9	10,9	2,1
in 3-Personen										
23	April 1972	7,5	1,4	13,0	12,0	11,4	9,8	/	12,5	2,7
24	Mai 1973	7,8	1,4	13,4	12,6	11,2	12,1	/	13,1	2,7
25	April 1974	8,5	1,4	15,0	13,5	12,6	11,7	/	14,1	2,7
26	Mai 1975	8,3	1,0	15,8	12,5	12,9	15,2	/	14,1	1,8
27	Mai 1976	8,1	1,1	14,8	13,3	12,2	11,7	/	14,0	2,0
28	April 1977	8,3	1,0	14,9	13,2	13,5	12,2	/	14,4	2,0
29	April 1978	7,7	1,1	14,5	12,1	13,9	11,9	/	13,7	2,1
30	April 1979	6,9	1,2	12,7	11,2	12,3	11,9	/	12,1	2,2
31	April 1980	7,3	1,2	13,7	11,6	12,8	11,8	/	12,6	2,2
32	Mai 1981	6,6	1,1	12,6	10,3	12,0	13,9	/	11,4	1,9
33	April 1982	6,6	1,0	12,3	10,3	12,5	12,6	/	11,3	1,8
in 4-Personen										
34	April 1972	5,2	/	7,7	11,2	9,8	7,0	/	8,7	/
35	Mai 1973	5,7	/	8,3	12,3	11,2	8,3	/	9,8	/
36	April 1974	6,3	/	9,1	14,0	11,6	9,3	/	10,6	/
37	Mai 1975	6,8	/	9,5	16,6	11,2	9,7	/	11,9	/
38	Mai 1976	6,7	/	10,1	15,7	10,5	6,3	1,9	11,7	/
39	April 1977	6,9	/	10,6	15,9	10,8	7,6	/	12,2	/
40	April 1978	7,3	0,3	11,4	16,9	12,8	6,5	/	13,1	/
41	April 1979	7,3	0,3	12,2	16,5	13,9	6,0	/	13,1	0,6
42	April 1980	7,2	0,5	11,8	16,3	13,5	5,6	/	12,8	0,9
43	Mai 1981	7,0	0,5	11,6	16,2	13,4	5,2	/	12,4	0,9
44	April 1982	7,1	0,4	11,4	16,6	13,3	5,7	/	12,6	0,7
in Haushalten mit 5										
45	April 1972	3,8	/	3,7	10,3	10,4	/	/	6,4	/
46	Mai 1973	3,8	/	3,9	10,4	10,7	/	/	6,6	/
47	April 1974	4,0	/	3,7	11,2	10,6	6,0	/	6,8	/
48	Mai 1975	4,6	/	4,8	12,4	11,9	/	/	8,0	/
49	Mai 1976	4,8	/	4,8	13,0	11,9	5,8	/	8,5	/
50	April 1977	4,9	/	4,4	13,7	11,5	5,8	/	8,7	/
51	April 1978	5,1	/	5,0	14,1	12,3	4,6	/	9,2	/
52	April 1979	5,6	/	6,0	16,0	13,0	5,0	/	10,1	/
53	April 1980	5,7	/	5,5	16,8	13,4	4,1	/	10,2	/
54	Mai 1981	6,0	/	5,4	18,4	13,2	5,2	/	10,7	/
55	April 1982	5,7	/	5,1	16,9	13,3	5,6	/	10,3	/
Zu										
56	April 1972	44,9	14,9	64,3	70,8	68,6	69,7	64,9	69,1	23,0
57	Mai 1973	43,0	12,1	62,1	70,9	67,7	70,2	63,9	67,8	19,6
58	April 1974	42,0	10,1	62,0	69,8	69,4	71,4	69,6	65,4	15,5
59	Mai 1975	38,6	7,0	57,4	68,2	67,8	73,8	65,9	61,8	10,4
60	Mai 1976	39,2	6,7	56,7	69,7	68,5	73,4	68,7	63,0	10,4
61	April 1977	38,7	5,9	54,6	69,6	68,5	73,1	71,6	62,7	9,4
62	April 1978	36,5	5,4	54,0	66,1	67,7	69,3	69,3	60,3	8,8
63	April 1979	35,6	5,8	53,3	66,0	67,7	68,6	68,4	58,6	9,4
64	April 1980	35,9	5,9	52,9	66,6	68,2	67,5	71,5	58,4	9,7
65	Mai 1981	35,1	5,9	52,1	65,4	67,6	68,8	73,7	56,6	9,3
66	April 1982	34,8	5,5	50,7	63,5	68,3	67,1	75,8	56,6	8,5

*) Ergebnis des Mikrozensus (1975 aus der EG-Arbeitskräfte-
stichprobe). - Bevölkerung in Privathaushalten.

**) Bezugspersonen in Prozent der gleichaltrigen Bevöl-
kerung in Privathaushalten.

Reihen
 gruppen der Bezugsperson und Haushaltsgröße ab 1972 *)
 länder
 zent **)

von ... bis unter ... Jahren													Lfd. Nr.
männlich					weiblich								
25 - 35	35 - 45	45 - 55	55 - 65	65 und mehr	zusammen	unter 25	25 - 35	35 - 45	45 - 55	55 - 65	65 und mehr		
haushalten													
31,6	31,4	27,1	25,0	28,0	8,6	6,2	9,4	7,0	10,3	22,8	40,2	1	
26,7	29,6	26,3	22,1	24,5	7,3	4,3	8,3	6,3	10,5	26,2	37,8	2	
23,8	24,0	22,8	20,2	21,4	6,7	3,8	7,5	7,2	9,8	23,6	45,9	3	
21,3	20,6	20,0	19,6	20,9	5,9	3,0	6,5	6,0	10,2	25,5	41,6	4	
20,7	21,3	22,9	20,1	27,2	6,3	2,6	7,6	5,9	12,6	22,0	44,8	5	
18,1	20,6	23,1	20,9	26,6	6,1	1,9	7,1	6,5	10,9	25,2	48,1	6	
16,3	18,2	20,2	20,4	25,0	5,6	1,6	7,0	5,5	10,4	19,8	46,0	7	
16,3	17,3	18,7	21,0	25,3	5,5	1,6	6,4	6,6	10,7	22,3	41,6	8	
17,9	16,3	18,7	21,6	24,5	5,6	1,4	6,4	6,7	10,2	25,0	43,2	9	
19,1	15,5	18,3	21,7	27,0	5,5	1,6	6,3	6,4	9,3	23,1	48,5	10	
19,0	15,0	19,2	20,9	23,1	5,4	1,6	6,0	5,9	9,7	20,7	48,0	11	
haushalten													
25,1	17,5	21,8	33,6	48,5	1,6	/	/	/	/	/	/	12	
26,6	18,0	19,9	32,5	49,4	1,5	/	1,8	/	/	/	/	13	
25,9	16,8	22,6	32,8	52,4	1,4	/	1,5	2,9	/	/	/	14	
20,2	14,9	21,7	31,5	49,7	1,5	/	1,9	2,7	4,5	/	/	15	
20,4	15,4	21,2	41,1	48,9	1,5	/	1,8	3,0	/	/	/	16	
20,6	14,8	20,2	36,7	51,5	1,5	/	1,7	3,0	/	/	/	17	
20,2	13,6	17,2	39,6	52,6	1,3	/	1,8	2,0	/	/	/	18	
19,3	12,7	17,9	39,6	53,6	1,4	/	1,9	2,4	3,9	/	/	19	
16,6	13,0	18,1	37,8	56,7	1,4	/	1,9	2,4	3,7	/	/	20	
16,9	12,0	20,0	35,9	50,5	1,6	/	2,4	2,8	3,4	/	/	21	
16,4	12,4	19,6	37,4	58,2	1,5	/	2,5	2,6	/	/	/	22	
haushalten													
20,2	16,3	16,5	14,0	/	0,6	/	/	/	/	/	/	23	
21,5	17,2	16,5	18,0	/	0,7	/	/	/	/	/	/	24	
24,0	19,2	17,7	17,1	/	0,5	/	/	/	/	/	/	25	
27,5	18,0	18,9	21,3	/	0,6	/	/	/	/	/	/	26	
26,4	18,9	18,2	16,9	/	0,6	/	/	/	/	/	/	27	
27,3	18,9	20,2	18,2	/	0,6	/	/	/	/	/	/	28	
27,3	18,2	21,2	19,3	/	0,5	/	/	/	/	/	/	29	
23,6	17,0	18,5	18,8	/	0,7	/	/	/	/	/	/	30	
25,5	17,3	19,5	20,8	/	0,7	/	/	/	/	/	/	31	
24,0	15,6	18,1	23,2	/	0,6	/	/	1,6	/	/	/	32	
23,7	16,0	18,5	20,9	/	0,8	/	/	1,7	/	/	/	33	
haushalten													
12,0	15,7	14,6	11,0	/	/	/	/	/	/	-	-	34	
13,4	17,4	17,3	13,4	/	/	/	/	/	/	/	/	35	
14,7	20,2	17,5	13,8	/	/	/	/	/	/	/	/	36	
16,7	24,6	17,5	14,7	/	/	-	/	/	/	/	/	37	
18,1	22,9	16,2	9,3	/	/	/	/	/	/	/	/	38	
19,5	23,2	16,4	11,5	/	/	/	/	/	/	/	/	39	
21,4	25,9	20,1	10,4	/	0,4	/	/	/	/	/	/	40	
23,2	25,6	21,8	10,2	/	/	/	/	/	/	/	/	41	
22,4	25,2	20,9	9,9	/	0,3	/	/	/	/	/	/	42	
22,5	25,7	20,7	8,6	/	0,3	/	/	/	/	/	/	43	
22,5	27,1	20,3	9,6	/	0,3	/	/	/	/	/	/	44	
Personen und mehr													
5,7	14,6	15,7	/	/	/	/	/	/	/	/	/	45	
6,3	14,8	16,6	/	/	/	/	/	/	/	/	/	46	
5,9	16,3	16,0	9,1	/	/	/	/	/	/	/	/	47	
8,4	18,3	18,5	/	/	/	/	/	/	/	/	/	48	
8,7	19,1	18,5	8,0	/	/	/	/	/	/	/	/	49	
8,2	20,1	17,7	8,7	/	/	/	/	/	/	/	/	50	
9,5	21,9	19,4	7,4	/	/	/	/	/	/	/	/	51	
11,4	25,2	20,2	8,1	/	/	/	/	/	/	/	/	52	
10,5	26,1	20,6	7,2	/	/	-	/	/	/	/	/	53	
10,5	29,5	20,6	8,8	/	/	/	/	/	/	/	/	54	
10,1	27,7	20,4	9,8	/	/	-	/	/	/	/	/	55	
sammen													
94,7	95,5	95,7	92,7	91,0	11,3	6,9	11,8	13,7	19,7	29,3	46,0	56	
94,6	97,0	96,6	92,8	86,7	9,8	4,9	11,0	12,9	17,6	33,4	44,1	57	
94,4	96,5	96,7	93,0	89,5	8,9	4,3	9,8	11,9	17,3	29,7	49,7	58	
94,1	96,4	96,6	94,4	85,6	8,2	3,6	9,1	11,0	17,8	34,2	43,8	59	
94,3	97,6	97,1	95,4	88,8	8,7	3,0	10,4	11,7	18,9	30,2	49,1	60	
93,7	97,7	97,6	96,0	90,5	8,6	2,5	10,0	12,0	16,9	29,6	53,7	61	
94,7	97,9	98,0	97,2	92,8	7,9	1,9	10,1	10,4	16,9	25,3	49,0	62	
93,8	97,8	97,1	97,6	91,4	8,0	2,0	9,9	11,4	17,3	28,3	47,1	63	
92,9	97,9	97,8	97,2	95,0	8,1	1,8	9,7	12,2	15,9	31,5	49,6	64	
93,1	98,3	97,8	98,1	94,3	8,2	2,0	10,1	12,1	15,1	30,9	53,1	65	
91,7	98,1	98,0	98,6	95,2	8,2	2,0	10,1	11,5	15,0	27,0	54,1	66	

6 Lange Reihen

6.13 Familien nach Zahl der ledigen Kinder in der Familie und Familienstand der Bezugsperson ab 1957*)

1 000

Zeitpunkt	Ins- gesamt	Ehepaare	Alleinstehende									
			Männer					Frauen				
			zu- sammen	ledig	ver- heiratet getrennt- lebend	ver- witwet	ge- schie- den	zu- sammen	ledig	ver- heiratet getrennt- lebend	ver- witwet	ge- schie- den
Insgesamt												
Okt. 1957 ...	18 716	12 921	1 182	/	201	767	214	4 613	195	230	3 668	520
6. 6. 1961 ...	19 845	13 493	1 325	2	286	761	276	5 027	181	272	3 964	610
April 1968 ...	21 305	14 819	1 205	/	203	730	268	5 282	132	181	4 316	653
April 1969 ...	21 606	14 895	1 272	/	259	730	280	5 438	140	226	4 399	673
27.5. 1970 ...	21 219	14 632	1 265	10	165	727	362	5 323	130	126	4 317	749
April 1971 ...	22 040	15 089	1 346	/	297	731	317	5 605	135	226	4 504	740
April 1972 ...	22 405	15 400	1 493	/	400	743	346	5 512	121	219	4 436	736
Mai 1973 ...	22 640	15 572	1 458	5	366	730	357	5 611	121	219	4 502	768
April 1974 ...	22 493	15 492	1 468	/	345	742	376	5 534	120	185	4 433	796
Mai 1975 ...	22 350	15 410	1 446	6	315	743	381	5 494	115	187	4 385	807
April 1976 ...	22 377	15 255	1 522	7	305	754	456	5 600	116	187	4 423	874
April 1977 ...	22 403	15 256	1 524	6	268	762	488	5 623	121	181	4 419	902
April 1978 ...	22 431	15 138	1 562	10	302	770	481	5 731	125	236	4 454	915
April 1979 ...	22 526	15 088	1 594	11	309	772	503	5 844	128	248	4 523	946
April 1980 ...	22 680	15 189	1 633	11	333	770	520	5 858	129	282	4 492	955
Mai 1981 ...	22 772	15 163	1 655	10	336	758	551	5 955	133	292	4 514	1 015
April 1982 ...	22 882	15 117	1 746	14	370	773	589	6 019	148	321	4 493	1 057
ohne Kinder												
Okt. 1957 ...	8 106	4 357	974	x	193	590	191	2 775	x	127	2 382	266
6. 6. 1961 ...	8 924	4 622	1 119	x	274	595	250	3 183	x	155	2 700	329
April 1968 ...	10 658	5 506	1 065	x	193	626	246	4 086	x	123	3 546	417
April 1969 ...	10 483	5 302	1 105	x	237	611	257	4 077	x	145	3 527	405
27.5. 1970 ...	10 281	5 256	1 033	x	105	605	323	3 992	x	25	3 506	462
April 1971 ...	10 903	5 441	1 179	x	276	614	289	4 283	x	147	3 694	441
April 1972 ...	11 240	5 705	1 303	x	373	624	306	4 232	x	146	3 655	430
Mai 1973 ...	11 334	5 768	1 263	x	339	609	315	4 303	x	142	3 723	438
April 1974 ...	11 400	5 858	1 276	x	317	627	332	4 266	x	116	3 687	463
Mai 1975 ...	11 328	5 833	1 257	x	289	630	338	4 238	x	123	3 661	454
Mai 1976 ...	11 489	5 823	1 317	x	280	636	401	4 348	x	118	3 728	503
April 1977 ...	11 488	5 811	1 320	x	244	646	431	4 356	x	116	3 730	510
April 1978 ...	11 552	5 775	1 352	x	268	655	428	4 426	x	141	3 763	521
April 1979 ...	11 710	5 810	1 366	x	269	653	444	4 534	x	141	3 849	545
April 1980 ...	11 820	5 894	1 385	x	287	644	454	4 541	x	158	3 832	551
Mai 1981 ...	11 896	5 899	1 399	x	282	631	486	4 597	x	154	3 861	583
April 1982 ...	12 030	5 924	1 476	x	312	646	518	4 631	x	175	3 847	609
mit Kindern												
Okt. 1957 ...	10 610	8 564	208	/	8	177	23	1 638	195	103	1 286	254
6. 6. 1961 ...	10 921	8 871	206	2	13	165	26	1 843	181	117	1 265	281
April 1968 ...	10 648	9 313	140	/	10	103	22	1 196	132	59	770	235
April 1969 ...	11 122	9 594	167	/	22	119	24	1 361	140	81	873	267
27.5. 1970 ...	10 938	9 376	231	10	61	122	39	1 332	130	102	811	287
April 1971 ...	11 136	9 648	167	/	20	117	28	1 322	135	78	810	299
April 1972 ...	11 165	9 695	190	/	27	119	40	1 281	121	73	781	306
Mai 1973 ...	11 307	9 804	195	5	27	121	42	1 307	121	77	780	330
April 1974 ...	11 093	9 634	192	/	28	115	44	1 268	120	70	745	333
Mai 1975 ...	11 022	9 577	189	6	26	114	43	1 256	115	64	724	353
Mai 1976 ...	10 889	9 431	205	7	26	118	55	1 252	116	69	695	371
April 1977 ...	10 915	9 445	203	6	25	116	57	1 268	121	65	689	392
April 1978 ...	10 879	9 363	211	10	33	115	53	1 305	125	95	691	394
April 1979 ...	10 816	9 278	228	11	40	118	59	1 310	128	107	674	402
April 1980 ...	10 861	9 295	249	11	46	126	66	1 317	129	124	660	404
Mai 1981 ...	10 876	9 264	256	10	54	127	65	1 357	133	138	654	432
April 1982 ...	10 852	9 193	270	14	58	128	71	1 388	148	146	646	448

6 Lange Reihen

6.13 Familien nach Zahl der ledigen Kinder in der Familie und Familienstand der Bezugsperson ab 1957*)

1 000

Zeitpunkt	Ins-gesamt	Ehepaare	Alleinstehende									
			Männer					Frauen				
			zu-sammen	ledig	ver-heiratet getrennt- lebend	ver-witwet	ge-schieden	zu-sammen	ledig	ver-heiratet getrennt- lebend	ver-witwet	ge-schieden

davon:

mit 1 Kind

Okt. 1957 ...	5 169	3 879	138	/	/	6	114	18	1 152	169	60	769	154
6. 6. 1961 ...	5 468	4 098	141	2	/	9	111	18	1 229	155	77	820	177
April 1968 ...	4 841	3 947	93	/	/	7	69	15	801	110	36	520	135
April 1969 ...	5 157	4 086	117	/	/	14	83	18	954	122	50	620	162
27.5. 1970 ...	5 065	3 983	152	7	/	34	85	26	931	110	62	584	175
April 1971 ...	5 068	4 041	115	/	/	13	80	19	912	116	48	570	178
April 1972 ...	5 080	4 071	132	/	/	17	83	29	878	103	47	549	179
Mai 1973 ...	5 148	4 126	133	/	/	16	83	30	889	104	46	548	191
April 1974 ...	5 081	4 091	133	/	/	19	79	30	857	103	40	525	189
Mai 1975 ...	4 966	3 999	127	/	/	18	76	27	841	99	38	501	203
Mai 1976 ...	4 938	3 958	140	6	/	17	79	38	840	103	40	489	208
April 1977 ...	4 997	4 014	135	5	/	14	78	38	848	105	38	487	218
April 1978 ...	4 996	3 982	144	8	/	21	79	36	870	109	53	488	220
April 1979 ...	4 966	3 937	152	9	/	24	79	41	877	111	58	477	231
April 1980 ...	5 023	3 975	170	9	/	30	86	44	878	112	68	464	235
Mai 1981 ...	5 044	3 965	179	9	/	35	88	47	899	114	77	458	250
April 1982 ...	5 130	4 015	168	12	/	38	86	52	928	128	82	456	262

mit 2 Kindern

Okt. 1957 ...	3 298	2 801	47	/	/	/	42	/	450	20	29	335	66
6. 6. 1961 ...	3 372	2 904	44	/	/	2	36	6	424	19	28	305	72
April 1968 ...	3 462	3 174	29	/	/	/	21	/	260	16	14	164	66
April 1969 ...	3 577	3 272	33	/	/	/	25	/	272	12	20	172	67
27.5. 1970 ...	3 525	3 212	51	2	/	16	24	9	262	14	26	151	71
April 1971 ...	3 659	3 360	34	/	/	/	25	6	266	14	20	157	74
April 1972 ...	3 666	3 364	36	/	/	5	22	8	266	14	17	156	79
Mai 1973 ...	3 729	3 414	40	/	/	6	25	9	276	14	21	155	86
April 1974 ...	3 686	3 376	39	/	/	5	23	10	271	13	21	145	92
Mai 1975 ...	3 752	3 449	40	/	/	/	24	11	263	12	18	141	93
Mai 1976 ...	3 731	3 422	44	/	/	6	24	13	265	11	18	134	102
April 1977 ...	3 750	3 429	46	/	/	8	24	13	276	13	17	134	112
April 1978 ...	3 789	3 456	44	/	/	8	22	12	289	13	26	137	113
April 1979 ...	3 793	3 456	50	/	/	10	26	13	287	13	32	132	111
April 1980 ...	3 855	3 502	55	/	/	12	27	16	297	13	38	130	116
Mai 1981 ...	3 888	3 519	54	/	/	14	27	13	315	15	44	132	125
April 1982 ...	3 881	3 497	60	/	/	15	29	15	324	15	46	128	135

mit 3 Kindern

Okt. 1957 ...	1 363	1 180	21	/	/	/	19	/	162	5	11	123	23
6. 6. 1961 ...	1 319	1 174	15	/	/	1	12	2	131	5	9	96	22
April 1968 ...	1 468	1 373	11	/	/	/	8	/	84	/	6	53	21
April 1969 ...	1 502	1 406	11	/	/	/	8	/	95	/	7	49	24
27.5. 1970 ...	1 458	1 354	18	1	/	6	8	3	86	4	9	49	25
April 1971 ...	1 524	1 424	11	/	/	/	7	/	90	/	6	51	30
April 1972 ...	1 542	1 444	15	/	/	/	10	/	83	/	6	47	27
Mai 1973 ...	1 554	1 454	15	/	/	/	9	/	85	/	6	48	30
April 1974 ...	1 485	1 388	14	/	/	/	9	/	84	/	6	46	31
Mai 1975 ...	1 486	1 376	15	/	/	/	/	/	95	/	/	51	38
Mai 1976 ...	1 444	1 337	15	/	/	/	10	/	92	/	7	45	39
April 1977 ...	1 427	1 322	16	/	/	/	10	/	89	/	6	43	38
April 1978 ...	1 397	1 287	16	-	/	/	9	/	95	/	10	44	39
April 1979 ...	1 398	1 285	17	/	/	/	9	/	95	/	12	43	38
April 1980 ...	1 365	1 254	16	/	/	/	8	/	95	/	14	45	34
Mai 1981 ...	1 362	1 248	15	/	/	/	7	/	100	/	13	44	39
April 1982 ...	1 296	1 188	15	/	/	/	7	/	94	/	12	43	35

mit 4 Kindern und mehr

Okt. 1957 ...	780	704	/	/	/	/	/	/	74	/	/	59	11
6. 6. 1961 ...	763	696	7	/	/	/	6	1	59	2	4	43	10
April 1968 ...	876	819	7	/	/	/	/	/	51	/	/	34	13
April 1969 ...	888	830	7	/	/	/	/	/	51	/	/	32	14
27.5. 1970 ...	890	826	12	1	/	4	5	2	52	2	5	28	17
April 1971 ...	885	823	8	/	/	/	/	/	54	/	/	31	17
April 1972 ...	877	817	7	/	/	/	/	/	54	/	/	29	20
Mai 1973 ...	875	810	8	/	/	/	/	/	58	/	/	29	22
April 1974 ...	841	779	6	/	/	/	/	/	56	/	/	30	21
Mai 1975 ...	818	754	/	/	/	/	/	/	58	/	/	30	20
Mai 1976 ...	776	714	6	/	/	/	/	/	55	/	5	27	22
April 1977 ...	741	681	6	/	/	/	/	/	55	/	/	25	24
April 1978 ...	697	640	7	/	/	/	/	/	51	/	6	22	22
April 1979 ...	659	600	8	/	/	/	5	/	51	/	5	22	22
April 1980 ...	619	563	8	/	/	/	6	/	48	/	/	22	19
Mai 1981 ...	582	531	7	/	/	/	/	/	44	/	/	20	17
April 1982 ...	544	493	8	/	/	/	5	/	43	/	7	19	16

*) 1961 und 1970 Ergebnis der Volkszählung; sonst Ergebnis des Mikrozensus (1975 aus der BG-Arbeitskräftestichprobe). -

1957 bis 1969 und 1971 wohnberechtigte Bevölkerung, 1970 und ab 1972 Bevölkerung am Familienwohnsitz.

6 Lange Reihen

6.14 Familien mit ledigen Kindern in der Familie nach Familienstand der Bezugsperson und Altersgruppen der Kinder ab 1961*)

1 000

Zeitpunkt	Ins- gesamt	Ehe- paare	Alleinstehende									
			zu- sammen	Männer			zu- sammen	Frauen				
				zu- sammen 1)	ver- heiratet getrennt- lebend	ver- witwet		ge- schieden	ledig	ver- heiratet getrennt- lebend	ver- witwet	ge- schieden
mit Kindern (ohne Altersbegrenzung)												
6.6. 1961	10 921	8 871	2 047	204	13	165	26	1 843	181	117	1 265	281
27.5. 1970	10 938	9 376	1 562	231	61	122	39	1 331	130	102	811	287
April 1972	11 165	9 695	1 471	190	27	119	40	1 281	121	73	781	306
April 1974	11 093	9 634	1 460	192	28	115	44	1 268	120	70	745	333
Mai 1975	11 022	9 577	1 445	189	26	114	43	1 256	115	64	724	353
Mai 1976	10 889	9 431	1 457	205	26	118	55	1 252	116	69	695	371
April 1977	10 915	9 445	1 471	203	25	116	57	1 268	121	65	689	392
April 1978	10 879	9 363	1 516	211	33	115	53	1 305	125	95	691	394
April 1979	10 816	9 278	1 538	228	40	118	59	1 310	128	107	674	402
April 1980	10 861	9 295	1 566	249	46	126	66	1 317	129	124	660	404
Mai 1981	10 876	9 264	1 613	256	54	127	65	1 357	133	138	654	432
April 1982	10 852	9 193	1 658	270	58	128	71	1 388	148	146	646	448
mit Kindern unter 6 Jahren												
6.6. 1961	3 593	3 386	207	13	3	6	4	193	71	40	41	42
27.5. 1970	4 220	3 984	237	41	21	8	9	195	47	37	41	71
April 1972	4 114	3 911	202	20	6	6	7	183	44	25	36	78
April 1974	3 600	3 411	189	18	/	5	7	171	49	19	27	75
Mai 1975	3 334	3 159	175	16	/	/	/	159	46	17	22	74
Mai 1976	3 121	2 941	180	17	/	/	6	163	47	21	22	74
April 1977	2 965	2 793	173	17	5	/	6	156	48	16	19	72
April 1978	2 855	2 680	175	18	6	/	/	157	48	28	21	61
April 1979	2 816	2 632	184	22	8	5	5	161	52	35	16	59
April 1980	2 761	2 577	184	22	7	5	/	162	54	37	16	56
Mai 1981	2 751	2 558	193	18	6	/	/	175	59	43	15	58
April 1982	2 738	2 527	211	19	7	/	/	191	69	47	14	62
mit Kindern unter 15 Jahren												
6.6. 1961	6 772	6 208	564	48	6	27	14	516	123	61	196	137
27.5. 1970	7 656	7 063	593	96	37	28	25	496	86	64	171	176
April 1972	7 911	7 350	562	66	13	24	26	496	84	44	168	200
April 1974	7 796	7 216	581	68	11	26	29	513	87	44	155	226
Mai 1975	7 740	7 155	585	72	/	29	29	513	80	41	147	245
Mai 1976	7 568	6 954	613	79	12	27	35	535	82	45	145	262
April 1977	7 491	6 868	623	80	13	30	34	544	87	43	143	271
April 1978	7 333	6 682	651	83	17	29	32	568	87	67	143	270
April 1979	7 239	6 568	670	94	20	31	35	576	90	80	136	271
April 1980	7 067	6 399	668	98	22	32	37	570	92	93	127	258
Mai 1981	6 907	6 230	677	94	25	29	34	584	96	101	116	270
April 1982	6 661	5 979	683	94	25	26	34	588	109	103	107	269
mit Kindern unter 18 Jahren												
6.6. 1961	7 756	6 938	816	64	8	40	17	752	147	73	350	181
27.5. 1970	8 582	7 837	745	122	44	39	30	624	97	74	247	206
April 1972	8 871	8 165	706	88	18	37	30	618	94	52	241	232
April 1974	8 824	8 095	730	93	17	38	34	637	96	53	224	264
Mai 1975	8 784	8 048	736	96	15	41	35	640	88	49	222	281
Mai 1976	8 652	7 876	776	107	17	41	44	669	93	53	217	306
April 1977	8 625	7 838	787	107	16	41	45	681	97	49	214	320
April 1978	8 524	7 701	823	112	23	41	42	711	99	77	214	321
April 1979	8 457	7 607	850	128	29	45	47	722	102	91	207	323
April 1980	8 408	7 540	868	141	34	48	52	728	103	105	203	317
Mai 1981	8 337	7 432	905	141	39	47	48	764	109	119	197	340
April 1982	8 167	7 240	927	145	38	46	51	782	121	123	186	352

*) 1961 und 1970 Ergebnis der Volkszählung; sonst Ergebnis des Mikrozensus (1975 aus der EG-Arbeitskräftestichprobe). - 1961 wohnberechtigte Bevölkerung, ab 1970 Bevölkerung am Familienwohnsitz.

1) Einschl. einer geringen Zahl lediger Väter.

6 Lange Reihen
6.15 Familien nach Familienstand und Altersgruppen der Bezugsperson ab 1957*)
1 000

Zeitpunkt	Insgesamt					Verheiratet zusammenlebend					Alleinstehend				
	insgesamt	davon im Alter von ... bis unter ... Jahren				zusammen	davon im Alter von ... bis unter ... Jahren				zusammen	davon im Alter von ... bis unter ... Jahren			
		unter 25	25 - 45	45 - 65	65 u. mehr		unter 25	25 - 45	45 - 65	65 u. mehr		unter 25	25 - 45	45 - 65	65 u. mehr

ohne Kinder

Okt. 1957	8 106	1 400	3 333	3 373	4 357	1 012	2 009	1 336	3 749	388	1 324	2 037			
6.6. 1961	8 924	229	1 382	3 508	3 805	4 622	145	1 005	2 007	1 465	4 303	84	378	1 501	2 340
April 1968	10 658	1 688	3 963	5 007	5 506	1 313	2 226	1 967	5 151	374	1 738	3 039			
27.5. 1970	10 281	213	1 520	3 744	4 803	5 256	177	1 131	2 096	1 853	5 025	36	389	1 649	2 950
April 1971	10 903	207	1 524	3 736	5 436	5 441	149	1 099	2 069	2 125	5 462	58	425	1 669	3 311
April 1972	11 240	324	1 714	3 930	5 272	5 705	242	1 201	2 183	2 079	5 535	82	513	1 747	3 193
Mai 1973	11 334	305	1 709	3 841	5 479	5 768	235	1 219	2 162	2 152	5 566	70	490	1 679	3 327
April 1974	11 400	292	1 753	3 795	5 560	5 858	237	1 239	2 195	2 187	5 542	54	515	1 600	3 373
Mai 1975	11 328	294	1 693	3 714	5 626	5 833	241	1 187	2 184	2 221	5 495	53	507	1 530	3 405
Mai 1976	11 489	288	1 743	3 688	5 770	5 823	233	1 200	2 154	2 237	5 665	55	543	1 535	3 533
April 1977	11 488	272	1 755	3 591	5 870	5 811	224	1 199	2 131	2 257	5 676	47	556	1 460	3 613
April 1978	11 552	267	1 759	3 518	6 009	5 775	210	1 180	2 107	2 278	5 777	56	579	1 411	3 731
April 1979	11 710	263	1 773	3 559	6 115	5 810	205	1 171	2 136	2 297	5 900	58	602	1 423	3 817
April 1980	11 820	244	1 807	3 480	6 288	5 894	184	1 180	2 155	2 376	5 925	60	627	1 325	3 913
Mai 1981	11 896	247	1 809	3 608	6 232	5 899	188	1 152	2 243	2 317	5 996	59	658	1 365	3 915
April 1982	12 030	224	1 846	3 772	6 188	5 924	166	1 136	2 340	2 282	6 107	58	711	1 432	3 906

mit Kindern (ohne Altersbegrenzung)

Okt. 1957	10 610	4 900	4 951	759	8 564	4 224	3 934	406	2 046	676	1 017	353			
6.6. 1961	10 921	283	4 927	4 908	8 03	8 871	219	4 443	3 790	419	2 049	64	484	1 118	385
April 1968	10 648	6 000	3 950	698	9 313	5 624	3 257	432	1 199	282	656	261			
27.5. 1970	10 938	304	6 076	3 815	742	9 376	258	5 630	3 086	402	1 562	46	446	729	340
April 1971	11 136	252	6 073	4 021	790	9 648	208	5 669	3 312	460	1 488	45	404	709	330
April 1972	11 165	345	6 295	3 789	737	9 695	290	5 870	3 134	401	1 471	55	425	655	336
Mai 1973	11 307	325	6 322	3 891	769	9 804	273	5 872	3 238	422	1 502	52	451	652	347
April 1974	11 093	299	6 221	3 830	742	9 634	246	5 757	3 224	406	1 460	53	464	606	336
Mai 1975	11 022	261	6 168	3 889	704	9 577	211	5 697	3 286	383	1 445	50	471	603	321
Mai 1976	10 889	252	6 038	3 887	713	9 431	195	5 538	3 307	391	1 457	57	499	579	322
April 1977	10 915	241	6 037	3 922	716	9 445	182	5 514	3 361	387	1 471	59	523	561	329
April 1978	10 879	236	5 976	3 954	714	9 363	179	5 417	3 382	386	1 516	57	559	572	328
April 1979	10 816	247	5 950	3 921	698	9 278	188	5 363	3 353	374	1 538	59	587	568	324
April 1980	10 861	228	5 870	4 062	701	9 295	172	5 262	3 488	374	1 566	56	608	575	327
Mai 1981	10 876	234	5 778	4 195	669	9 264	173	5 143	3 591	356	1 613	61	635	604	313
April 1982	10 852	236	5 636	4 338	642	9 193	168	4 973	3 719	333	1 658	67	663	619	309

Insgesamt

Okt. 1957	18 716	6 300	8 284	4 132	12 921	5 236	5 943	1 742	5 795	1 064	2 341	2 390			
6.6. 1961	19 845	512	6 309	8 416	4 608	13 493	364	5 448	5 797	1 884	6 352	148	862	2 618	2 724
April 1968	21 305	7 688	7 913	5 705	14 819	6 937	5 483	2 399	6 350	656	2 394	3 300			
27.5. 1970	21 219	517	7 596	7 559	5 546	14 632	435	6 760	5 181	2 255	6 587	82	836	2 378	3 290
April 1971	22 040	459	7 596	7 758	6 226	15 089	356	6 768	5 380	2 585	6 951	103	828	2 378	3 642
April 1972	22 405	669	8 009	7 719	6 009	15 400	532	7 071	5 317	2 480	7 006	137	938	2 402	3 529
Mai 1973	22 640	630	8 032	7 732	6 247	15 572	508	7 091	5 400	2 573	7 068	122	941	2 332	3 674
April 1974	22 493	591	7 974	7 626	6 302	15 492	483	6 996	5 419	2 593	7 002	108	979	2 207	3 709
Mai 1975	22 350	555	7 862	7 603	6 330	15 410	452	6 884	5 470	2 605	6 939	103	978	2 133	3 726
Mai 1976	22 377	539	7 781	7 575	6 482	15 255	428	6 738	5 461	2 628	7 123	111	1 043	2 114	3 855
April 1977	22 403	512	7 792	7 513	6 586	15 256	407	6 713	5 492	2 644	7 147	106	1 079	2 021	3 942
April 1978	22 431	503	7 734	7 472	6 723	15 138	389	6 596	5 489	2 664	7 293	114	1 138	1 983	4 059
April 1979	22 526	511	7 723	7 480	6 813	15 088	394	6 534	5 490	2 671	7 438	117	1 189	1 991	4 141
April 1980	22 680	472	7 676	7 543	6 990	15 189	355	6 442	5 643	2 750	7 491	116	1 235	1 900	4 240
Mai 1981	22 772	481	7 587	7 803	6 901	15 163	361	6 294	5 834	2 673	7 609	120	1 293	1 968	4 229
April 1982	22 882	460	7 483	8 110	6 830	15 117	334	6 109	6 058	2 615	7 765	125	1 374	2 051	4 215

*) 1961 und 1970 Ergebnis der Volkszählung; sonst Ergebnis des Mikrozensus (1975 aus der EG-Arbeitskräftestichprobe). -

1957 bis 1968 und 1971 wohnberechtigte Bevölkerung, 1970 und ab 1972 Bevölkerung am Familienwohnsitz.

6 Lange Reihen

6.16 Familien mit ledigen Kindern in der Familie nach Zahl und Altersgruppen der Kinder ab 1961*)

6.16.1 Insgesamt

1 000

Zahl der Kinder in der Familie	6.6. 1961	27.5. 1970	April 1972	Mai 1973	April 1974	Mai 1975	Mai 1976	April 1977	April 1978	April 1979	April 1980	Mai 1981	April 1982
mit Kindern (ohne Altersbegrenzung)													
1 Kind	5 468	5 065	5 080	5 148	5 081	4 966	4 938	4 997	4 996	4 966	5 023	5 044	5 130
2 Kinder	3 372	3 525	3 666	3 729	3 686	3 752	3 731	3 750	3 789	3 793	3 855	3 888	3 881
3 Kinder	1 319	1 458	1 542	1 554	1 485	1 486	1 444	1 427	1 397	1 398	1 365	1 362	1 296
4 Kinder und mehr	763	890	877	875	841	818	776	741	697	659	619	582	544
Familien	10 921	10 938	11 165	11 307	11 093	11 022	10 889	10 915	10 879	10 816	10 861	10 876	10 852
Kinder	19 700	20 692	21 153	21 366	20 832	20 741	20 328	20 190	19 943	19 725	19 613	19 528	19 216
mit Kindern unter 3 Jahren													
Familien	2 052	2 409	2 132	1 917	1 760	1 631	1 592	1 566	1 556	1 605	1 536	1 563	1 589
Kinder	2 270	2 686	2 342	2 081	1 909	1 767	1 733	1 697	1 681	1 758	1 673	1 708	1 738
mit Kindern unter 6 Jahren													
1 Kind	2 608	2 983	3 037	2 944	2 802	2 607	2 434	2 329	2 245	2 177	2 132	2 119	2 088
2 Kinder und mehr	985	1 238	1 076	931	798	726	687	636	609	639	629	632	650
Familien	3 593	4 220	4 114	3 874	3 600	3 334	3 121	2 965	2 855	2 816	2 761	2 751	2 738
Kinder	4 799	5 682	5 352	4 929	4 501	4 144	3 889	3 673	3 532	3 528	3 460	3 449	3 450
mit Kindern unter 15 Jahren													
1 Kind	3 621	3 643	3 761	3 855	3 838	3 811	3 834	3 900	3 892	3 885	3 932	3 920	3 845
2 Kinder	2 032	2 538	2 682	2 694	2 651	2 697	2 608	2 570	2 524	2 500	2 380	2 280	2 174
3 Kinder	730	974	1 003	979	919	880	820	756	691	651	577	543	493
4 Kinder und mehr	390	502	465	434	389	351	305	265	226	203	177	164	149
Familien	6 772	7 656	7 911	7 961	7 796	7 740	7 568	7 491	7 333	7 239	7 067	6 907	6 661
Kinder	11 659	13 938	14 248	14 134	13 640	13 420	12 866	12 475	12 004	11 720	11 196	10 820	10 316
mit Kindern unter 18 Jahren													
1 Kind	4 076	3 878	3 983	4 054	4 051	4 007	4 004	4 080	4 086	4 069	4 149	4 212	4 245
2 Kinder	2 330	2 869	3 011	3 053	3 023	3 082	3 041	3 027	3 013	3 028	3 029	2 972	2 879
3 Kinder	866	1 163	1 226	1 219	1 165	1 137	1 094	1 049	1 008	979	894	847	772
4 Kinder und mehr	484	671	651	627	586	558	514	469	417	382	336	306	271
Familien	7 756	8 582	8 871	8 952	8 824	8 784	8 652	8 625	8 524	8 457	8 408	8 337	8 167
Kinder	13 567	16 244	16 639	16 714	16 281	16 142	15 702	15 393	14 998	14 750	14 375	14 047	13 511

*) 1961 und 1970 Ergebnis der Volkszählung; sonst Ergebnis des Mikrozensus (1975 aus der EG-Arbeitskräfteerhebung).

1961 wohnberechtigte Bevölkerung, 1970 und ab 1972 Bevölkerung am Familienwohnsitz.

6 Lange Reihen

6.16 Familien mit ledigen Kindern in der Familie nach Zahl und Altersgruppen der Kinder ab 1961*)

6.16.2 Ehepaare

1 000

Zahl der Kinder in der Familie	6.6. 1961	27.5. 1970	April 1972	Mai 1973	April 1974	Mai 1975	Mai 1976	April 1977	April 1978	April 1979	April 1980	Mai 1981	April 1982
mit Kindern (ohne Altersbegrenzung)													
1 Kind	4 098	3 983	4 071	4 126	4 091	3 999	3 958	4 014	3 982	3 937	3 975	3 965	4 015
2 Kinder	2 904	3 212	3 364	3 414	3 376	3 449	3 422	3 429	3 456	3 456	3 502	3 519	3 497
3 Kinder	1 174	1 354	1 444	1 454	1 388	1 376	1 337	1 322	1 287	1 285	1 254	1 248	1 188
4 Kinder und mehr	696	826	817	810	779	754	714	681	640	600	563	531	493
Familien	8 871	9 376	9 695	9 804	9 634	9 577	9 431	9 445	9 363	9 278	9 295	9 264	9 193
Kinder	16 658	18 369	18 965	19 113	18 642	18 536	18 123	17 967	17 668	17 417	17 280	17 139	16 781
mit Kindern unter 3 Jahren													
Familien	1 944	2 289	2 045	1 831	1 679	1 559	1 517	1 489	1 474	1 516	1 447	1 466	1 481
Kinder	2 154	2 556	2 250	1 989	1 824	1 692	1 657	1 616	1 595	1 664	1 580	1 608	1 623
mit Kindern unter 6 Jahren													
1 Kind	2 431	2 792	2 867	2 776	2 641	2 451	2 273	2 178	2 091	2 017	1 970	1 949	1 904
2 Kinder und mehr	955	1 192	1 045	900	770	708	668	614	589	615	607	609	623
Familien	3 386	3 984	3 911	3 676	3 411	3 159	2 941	2 793	2 680	2 632	2 577	2 558	2 527
Kinder	4 557	5 391	5 111	4 695	4 281	3 948	3 688	3 476	3 335	3 319	3 252	3 231	3 210
mit Kindern unter 15 Jahren													
1 Kind	3 203	3 253	3 389	3 468	3 454	3 427	3 423	3 480	3 452	3 422	3 463	3 431	3 345
2 Kinder	1 929	2 407	2 555	2 562	2 518	2 562	2 471	2 426	2 370	2 346	2 227	2 136	2 030
3 Kinder	701	929	962	937	878	837	775	714	649	613	543	509	465
4 Kinder und mehr	375	475	443	409	366	330	286	248	211	188	167	154	139
Familien	6 208	7 063	7 350	7 376	7 216	7 155	6 954	6 868	6 682	6 568	6 399	6 230	5 979
Kinder	10 883	13 029	13 398	13 248	12 765	12 535	11 956	11 563	11 063	10 769	10 270	9 900	9 399
mit Kindern unter 18 Jahren													
1 Kind	3 466	3 402	3 530	3 587	3 590	3 545	3 509	3 580	3 566	3 526	3 588	3 612	3 617
2 Kinder	2 184	2 699	2 850	2 881	2 849	2 909	2 859	2 837	2 810	2 819	2 808	2 748	2 652
3 Kinder	824	1 103	1 171	1 161	1 105	1 072	1 031	987	939	911	832	788	722
4 Kinder und mehr	464	632	614	589	551	522	477	434	386	351	312	284	249
Familien	6 938	7 837	8 165	8 218	8 095	8 048	7 876	7 838	7 701	7 607	7 540	7 432	7 240
Kinder	12 446	15 062	15 590	15 554	15 132	14 968	14 487	14 166	13 726	13 451	13 077	12 726	12 181

*) 1961 und 1970 Ergebnis der Volkszählung; sonst Ergebnis des Mikrozensus (1975 aus der EG-Arbeitskräftestichprobe). -

1961 wohnberechtigte Bevölkerung, 1970 und ab 1972 Bevölkerung am Familienwohnsitz.

6 Lange Reihen
6.16 Familien mit ledigen Kindern in der Familie nach Zahl und Altersgruppen der Kinder ab 1961*)

6.16.3 Alleinstehende

1 000

Zahl der Kinder in der Familie	6.6. 1961	27.5. 1970	April 1972	Mai 1973	April 1974	Mai 1975	Mai 1976	April 1977	April 1978	April 1979	April 1980	Mai 1981	April 1982
mit Kindern (ohne Altersbegrenzung)													
1 Kind	1 370	1 082	1 010	1 022	990	967	980	983	1 014	1 029	1 047	1 079	1 116
2 Kinder	468	313	302	315	310	303	309	322	333	337	352	369	384
3 Kinder	145	104	98	100	98	110	107	105	111	113	111	114	108
4 Kinder und mehr	66	64	61	65	62	64	62	61	58	59	56	51	51
Familien	2 050	1 562	1 471	1 502	1 460	1 445	1 457	1 471	1 516	1 538	1 566	1 613	1 658
Kinder	3 042	2 323	2 189	2 253	2 190	2 205	2 205	2 223	2 275	2 308	2 333	2 389	2 435
mit Kindern unter 3 Jahren													
Familien	109	120	87	86	81	72	74	77	82	89	88	96	109
Kinder	115	130	92	92	85	75	77	82	86	94	93	101	116
mit Kindern unter 6 Jahren													
1 Kind	177	191	171	168	161	156	161	151	155	160	162	170	184
2 Kinder und mehr	29	46	33	31	28	19	19	22	20	23	22	23	27
Familien	207	237	203	199	189	175	180	173	175	184	184	193	211
Kinder	242	292	242	234	220	196	201	197	197	210	208	218	240
mit Kindern unter 15 Jahren													
1 Kind	418	390	372	388	384	384	412	420	440	463	469	490	500
2 Kinder	103	131	127	132	132	135	137	144	155	154	154	144	145
3 Kinder	29	45	41	41	41	44	45	42	42	39	34	34	28
4 Kinder und mehr	14	26	22	25	23	22	20	17	15	15	11	10	10
Familien	564	593	562	585	581	585	613	623	651	670	668	677	683
Kinder	775	908	849	887	875	885	909	912	942	951	926	920	916
mit Kindern unter 18 Jahren													
1 Kind	610	476	453	466	461	462	494	499	520	544	561	600	628
2 Kinder	146	170	161	172	173	174	182	190	203	209	221	224	227
3 Kinder	42	61	55	57	61	64	63	62	68	67	62	59	51
4 Kinder und mehr	21	39	37	39	35	37	37	35	32	31	25	22	22
Familien	818	745	706	734	730	736	776	787	823	850	868	905	927
Kinder	1 121	1 181	1 109	1 160	1 150	1 173	1 215	1 227	1 272	1 299	1 298	1 322	1 329

*) 1961 und 1970 Ergebnis der Volkszählung; sonst Ergebnis des Mikrozensus (1975 aus der EG-Arbeitskräftestichprobe). -

1961 wohnberechtigte Bevölkerung, 1970 und ab 1972 Bevölkerung am Familienwohnsitz.

6 Lange Reihen
6.16 Familien mit ledigen Kindern in der Familie nach Zahl und Altersgruppen der Kinder ab 1961*)
6.16.4 Alleinstehende Frauen
1 000

Zahl der Kinder in der Familie	6.6. 1961	27.5. 1970	April 1972	Mai 1973	April 1974	Mai 1975	Mai 1976	April 1977	April 1978	April 1979	April 1980	Mai 1981	April 1982
mit Kindern (ohne Altersbegrenzung)													
1 Kind	1 229	931	878	889	857	841	840	848	870	877	878	899	928
2 Kinder	424	262	266	276	271	263	265	276	289	287	297	315	324
3 Kinder	131	86	83	85	84	95	92	89	95	95	95	100	94
4 Kinder und mehr	59	52	54	58	56	58	55	55	51	51	48	44	43
Familien	1 843	1 331	1 281	1 307	1 268	1 256	1 252	1 268	1 305	1 310	1 317	1 357	1 388
Kinder	2 737	1 961	1 908	1 962	1 910	1 924	1 903	1 922	1 965	1 965	1 970	2 023	2 048
mit Kindern unter 3 Jahren													
Familien	103	98	80	78	74	66	68	69	74	78	79	89	99
Kinder	109	105	84	83	77	70	71	73	78	82	83	93	106
mit Kindern unter 6 Jahren													
1 Kind	166	159	153	152	146	141	146	137	140	142	142	154	167
2 Kinder und mehr	27	36	25	28	26	18	17	18	17	20	20	21	24
Familien	193	195	183	180	171	159	163	156	157	161	162	175	191
Kinder	225	238	218	212	199	180	182	177	176	184	184	199	218
mit Kindern unter 15 Jahren													
1 Kind	384	331	328	342	338	333	356	364	384	397	397	417	425
2 Kinder	93	108	113	118	117	120	120	127	134	134	133	127	130
3 Kinder	39	36	35	36	37	40	41	37	36	34	30	31	25
4 Kinder und mehr		21	21	23	21	20	17	16	13	12	10	9	9
Familien	516	496	496	519	513	513	535	544	568	576	570	584	588
Kinder	707	753	752	789	775	784	798	800	821	819	794	800	797
mit Kindern unter 18 Jahren													
1 Kind	562	403	394	404	399	400	423	430	449	457	464	497	521
2 Kinder	133	140	144	153	153	149	157	165	174	179	188	196	199
3 Kinder	38	50	47	50	53	58	56	54	59	59	55	51	44
4 Kinder und mehr	19	32	34	35	32	33	33	32	29	27	21	19	19
Familien	751	624	618	642	637	640	669	681	711	722	728	764	782
Kinder	1 026	981	975	1 022	1 010	1 029	1 057	1 067	1 103	1 109	1 097	1 128	1 133

*) 1961 und 1970 Ergebnis der Volkszählung; sonst Ergebnis des Mikrozensus (1975 aus der EG-Arbeitskräftestichprobe). -

1961 wohnberechtigte Bevölkerung, 1970 und ab 1972 Bevölkerung am Familienwohnsitz.

6 Lange Reihen

6.17 Familien nach Beteiligung am Erwerbsleben und Stellung im Beruf der Bezugsperson ab 1961^{*)}

6.17.1 Insgesamt

1 000

Zeitpunkt	Ins- gesamt	Erwerbstätige						Nicht- erwerbs- tätige
		zu- sammen	Selbständige und Mith. Fam. Angehörige	dar. außerh. der Land- und Forst- wirtsch.	Beamte	Angestellte	Arbeiter	
ohne ledige Kinder								
6.6. 1961	8 924	4 411	1 046	642	250	981	2 134	4 514
27.5. 1970	10 281	4 350	757	531	325	1 316	1 951	5 932
April 1971	10 903	4 614	837	587	320	1 306	2 152	6 289
April 1974	11 400	4 656	720	521	357	1 399	2 180	6 744
Mai 1975	11 328	4 388	677	495	366	1 412	1 932	6 940
Mai 1976	11 489	4 337	628	470	375	1 426	1 908	7 152
April 1977	11 488	4 267	616	469	361	1 431	1 860	7 220
April 1978	11 552	4 228	589	450	367	1 443	1 829	7 324
April 1979	11 710	4 250	589	473	361	1 470	1 830	7 460
April 1980	11 820	4 319	584	463	354	1 495	1 887	7 500
Mai 1981	11 896	4 324	568	441	359	1 501	1 896	7 572
April 1982	12 030	4 311	576	462	363	1 525	1 846	7 719
mit ledigen Kindern								
6.6. 1961	10 921	9 197	1 976	1 129	729	1 859	4 634	1 724
27.5. 1970	10 938	9 507	1 508	985	899	2 612	4 488	1 430
April 1971	11 136	9 754	1 559	1 014	879	2 561	4 755	1 382
April 1974	11 093	9 665	1 441	1 001	894	2 676	4 655	1 428
Mai 1975	11 022	9 451	1 396	966	900	2 746	4 409	1 571
Mai 1976	10 889	9 328	1 362	953	930	2 739	4 296	1 561
April 1977	10 915	9 372	1 343	958	939	2 756	4 334	1 544
April 1978	10 879	9 301	1 325	938	932	2 796	4 248	1 578
April 1979	10 816	9 284	1 319	948	910	2 848	4 207	1 532
April 1980	10 861	9 337	1 310	935	898	2 882	4 246	1 524
Mai 1981	10 876	9 282	1 265	908	895	2 929	4 193	1 595
April 1982	10 852	9 160	1 284	935	925	2 939	4 012	1 691
Insgesamt								
6.6. 1961	19 845	13 607	3 021	1 770	979	2 840	6 768	6 237
27.5. 1970	21 219	13 857	2 266	1 517	1 224	3 928	6 439	7 362
April 1971	22 040	14 368	2 396	1 601	1 199	3 867	6 907	7 671
April 1974	22 493	14 321	2 161	1 522	1 251	4 074	6 835	8 172
Mai 1975	22 350	13 839	2 073	1 461	1 266	4 158	6 341	8 510
Mai 1976	22 377	13 665	1 991	1 423	1 305	4 166	6 203	8 712
April 1977	22 403	13 639	1 959	1 427	1 299	4 187	6 194	8 764
April 1978	22 431	13 529	1 914	1 388	1 299	4 239	6 076	8 903
April 1979	22 526	13 534	1 909	1 421	1 271	4 318	6 037	8 992
April 1980	22 680	13 656	1 894	1 397	1 252	4 377	6 133	9 025
Mai 1980	22 772	13 606	1 832	1 349	1 254	4 430	6 090	9 167
April 1982	22 882	13 471	1 860	1 397	1 288	4 465	5 859	9 411

^{*)} 1961 und 1970 Ergebnis der Volkszählung; sonst Ergebnis des Mikrozensus (1975 aus der EG-Arbeitskräftestichprobe). -

1961 und 1971 wohnberechtigte Bevölkerung, 1970 und ab 1974 Bevölkerung am Familienwohnsitz.

6 Lange Reihen
6.17 Familien nach Beteiligung am Erwerbsleben und Stellung im Beruf der Bezugsperson ab 1961*)
6.17.2 Ehepaare
1 000

Zeitpunkt	Zu- sammen	Erwerbstätige						Nicht- erwerbs- tätige
		zu- sammen	Selbständige und Mith. Fam. Angehörige	dar. außerh. der Land- und Forst- wirtsch.	Beamte	Angestellte	Arbeiter	
ohne ledige Kinder								
6.6. 1961	4 622	3 165	715	454	210	672	1 569	1 456
27.5. 1970	5 256	3 211	541	395	297	950	1 424	2 045
April 1971	5 441	3 284	583	423	278	907	1 515	2 156
April 1974	5 858	3 350	510	381	322	1 005	1 513	2 508
Mai 1975	5 833	3 177	487	370	326	1 011	1 353	2 656
Mai 1976	5 823	3 098	445	341	330	1 003	1 321	2 725
April 1977	5 811	3 053	432	333	314	987	1 320	2 759
April 1978	5 775	2 988	409	316	312	979	1 289	2 786
April 1979	5 810	2 997	414	333	301	990	1 292	2 813
April 1980	5 894	3 033	410	326	294	1 010	1 318	2 862
Mai 1981	5 899	3 013	405	314	291	997	1 319	2 887
April 1982	5 924	2 975	401	322	297	1 002	1 276	2 948
mit ledigen Kindern								
6.6. 1961	8 871	8 306	1 720	1 023	711	1 639	4 236	566
27.5. 1970	9 376	8 764	1 377	912	877	2 341	4 169	611
April 1971	9 648	9 036	1 434	949	864	2 311	4 428	612
April 1974	9 634	8 943	1 323	935	873	2 400	4 346	691
Mai 1975	9 577	8 756	1 288	904	881	2 462	4 125	822
Mai 1976	9 431	8 625	1 256	890	907	2 448	4 014	807
April 1977	9 445	8 661	1 241	898	912	2 462	4 047	784
April 1978	9 363	8 569	1 225	875	904	2 479	3 961	795
April 1979	9 278	8 510	1 214	880	878	2 512	3 906	768
April 1980	9 295	8 534	1 207	868	864	2 527	3 937	761
Mai 1981	9 264	8 454	1 164	839	859	2 549	3 882	810
April 1982	9 193	8 307	1 184	864	885	2 549	3 690	887
Zusammen								
6.6. 1961	13 493	11 471	2 435	1 477	921	2 311	5 805	2 022
27.5. 1970	14 632	11 976	1 918	1 306	1 175	3 290	5 593	2 656
April 1971	15 089	12 321	2 017	1 372	1 143	3 218	5 943	2 768
April 1974	15 492	12 293	1 833	1 316	1 195	3 405	5 860	3 199
Mai 1975	15 410	11 932	1 775	1 274	1 207	3 473	5 478	3 478
Mai 1976	15 255	11 723	1 700	1 231	1 236	3 452	5 335	3 532
April 1977	15 256	11 713	1 672	1 231	1 226	3 449	5 367	3 543
April 1978	15 138	11 557	1 633	1 191	1 216	3 458	5 250	3 581
April 1979	15 088	11 507	1 628	1 213	1 179	3 502	5 198	3 581
April 1980	15 189	11 566	1 618	1 194	1 158	3 536	5 255	3 623
Mai 1981	15 163	11 466	1 569	1 153	1 150	3 546	5 202	3 697
April 1982	15 117	11 282	1 584	1 186	1 182	3 550	4 966	3 835

*) 1961 und 1970 Ergebnis der Volkszählung; sonst Ergebnis des Mikrozensus (1975 aus der EG-Arbeitskräftestichprobe). -

1961 und 1971 wohnberechtigte Bevölkerung, 1970 und ab 1974 Bevölkerung am Familienwohnsitz.

6 Lange Reihen
6.18 Familien nach monatlichem Nettoeinkommen der Bezugsperson ab 1972*)
1 000

Monatliches Nettoeinkommen der Bezugsperson von ... bis unter ... DM	April 1972	Mai 1973	April 1974	Mai 1976	April 1977	April 1978	April 1979	April 1980	Mai 1981	April 1982
Familien ohne Kinder										
unter 600	3 338	3 010	2 421	1 497	1 214	911	866	757	683	617
600 - 1 200	5 272	5 388	5 482	4 997	4 647	4 169	3 902	3 562	3 320	3 101
1 200 - 1 400			1 038	1 444	1 580	1 575	1 511	1 434	1 344	1 269
1 400 - 1 800			963	1 455	1 721	2 132	2 428	2 589	2 668	2 626
1 800 - 2 500			577	909	1 080	1 323	1 587	1 913	2 179	2 471
2 500 - 3 000	1 895	2 347				306	358	422	471	544
3 000 - 4 000			314	504	589	257	308	368	401	506
4 000 - 5 000						67	85	102	108	158
5 000 und mehr						73	85	110	125	160
Sonstige ¹⁾	736	589	606	683	656	741	581	563	598	578
Zusammen ...	11 240	11 334	11 400	11 489	11 488	11 552	11 710	11 820	11 896	12 030
Familien mit Kindern										
unter 600	860	739	594	425	376	290	285	252	234	230
600 - 1 200	5 350	4 696	3 898	2 447	2 045	1 574	1 280	1 067	1 003	992
1 200 - 1 400			1 872	1 780	1 698	1 415	1 132	843	671	553
1 400 - 1 800			1 948	2 419	2 667	2 820	2 857	2 676	2 439	2 118
1 800 - 2 500			1 275	1 794	1 976	2 342	2 673	3 120	3 450	3 494
2 500 - 3 000	4 154	5 145				644	710	815	870	955
3 000 - 4 000			783	1 269	1 433	639	730	845	906	1 053
4 000 - 5 000						186	221	282	294	385
5 000 und mehr						182	219	252	284	365
Sonstige ¹⁾	801	726	724	755	720	788	711	710	726	707
Zusammen ...	11 165	11 307	11 093	10 889	10 915	10 879	10 816	10 861	10 876	10 852
Insgesamt										
unter 600	4 198	3 749	3 015	1 922	1 590	1 201	1 151	1 010	917	848
600 - 1 200	10 621	10 085	9 380	7 443	6 693	5 743	5 182	4 629	4 323	4 093
1 200 - 1 400			2 910	3 224	3 279	2 990	2 643	2 277	2 015	1 822
1 400 - 1 800			2 911	3 874	4 388	4 951	5 284	5 264	5 107	4 745
1 800 - 2 500			1 852	2 703	3 056	3 664	4 259	5 033	5 629	5 965
2 500 - 3 000	6 049	7 492				950	1 067	1 237	1 341	1 499
3 000 - 4 000			1 097	1 773	2 021	897	1 038	1 213	1 307	1 559
4 000 - 5 000						253	306	383	401	543
5 000 und mehr						255	304	362	409	525
Sonstige ¹⁾	1 537	1 315	1 330	1 438	1 376	1 529	1 292	1 273	1 324	1 285
Insgesamt ...	22 405	22 640	22 493	22 377	22 403	22 431	22 526	22 680	22 772	22 882

*) Ergebnis des Mikrozensus. - Bevölkerung am Familienwohnsitz.

1) Selbständige Landwirte und Mithelfende Familienangehörige, ohne Angabe oder kein Einkommen.

6 Lange Reihen

6.19 Familien mit ausländischer Bezugsperson nach Familienstand der Bezugsperson und Zahl der ledigen Kinder in der Familie ab 1972^{*)}

1 000

Zeitpunkt	Ins- gesamt	Ehe- paare	Alleinstehende									
			zu- sam- men	Männer			zu- sam- men	Frauen				
				zusam- men 1)	ver- heiratet getrennt- lebend	ver- witwet		ge- schlie- den	ledig	ver- heiratet getrennt- lebend	ver- witwet	ge- schlie- den
Familien insgesamt												
April 1972	990	652	338	256	231	9	16	82	/	26	33	18
Mai 1973	1 047	731	316	233	206	10	15	83	/	27	34	19
April 1974	1 378	1 017	362	266	236	12	18	95	6	30	36	23
Mai 1975	1 336	989	346	245	216	11	17	101	7	31	35	28
Mai 1976	1 297	966	331	230	192	12	23	101	6	29	37	29
April 1977	1 287	989	299	200	160	13	27	99	7	24	39	29
April 1978	1 303	1 004	299	194	151	13	28	105	6	27	40	31
April 1979	1 309	1 012	297	188	143	15	27	109	7	27	42	33
April 1980	1 402	1 086	316	198	150	12	33	118	8	31	43	35
Mai 1981	1 463	1 134	328	202	151	15	36	126	8	30	44	43
April 1982	1 501	1 149	353	216	160	16	37	137	9	39	48	42
ohne Kinder												
April 1972	549	250	298	243	221	8	14	55	x	18	25	12
Mai 1973	543	271	272	219	198	8	13	54	x	18	25	11
April 1974	650	335	315	250	225	10	16	65	x	21	29	15
Mai 1975	560	270	290	226	204	/	15	64	x	20	27	17
Mai 1976	546	267	279	213	184	9	20	66	x	17	31	18
April 1977	509	263	246	185	152	10	23	60	x	14	31	16
April 1978	493	249	244	178	142	10	25	67	x	18	30	19
April 1979	481	241	240	169	132	12	24	71	x	19	32	20
April 1980	497	247	251	175	137	10	29	75	x	20	33	21
Mai 1981	511	259	253	174	132	11	32	78	x	19	35	25
April 1982	540	268	272	187	141	13	33	86	x	25	36	25
mit Kindern												
April 1972	441	402	39	13	10	/	/	26	/	8	9	6
Mai 1973	503	460	43	14	9	/	/	30	/	9	9	8
April 1974	728	681	47	16	12	/	/	31	6	9	7	8
Mai 1975	776	720	56	19	12	/	/	37	7	11	8	11
Mai 1976	751	699	52	17	8	/	/	35	6	12	6	11
April 1977	779	726	53	15	8	/	/	38	7	11	8	13
April 1978	809	755	55	16	8	/	/	38	6	9	10	13
April 1979	828	771	57	19	11	/	/	38	7	9	9	13
April 1980	904	839	65	22	14	/	/	43	8	11	10	14
Mai 1981	951	876	76	28	19	/	/	48	8	11	10	19
April 1982	961	880	81	29	20	/	/	51	9	14	11	17
davon:												
mit 1 Kind												
April 1972	213	187	26	9	7	/	/	17	/	5	5	/
Mai 1973	238	210	28	9	6	/	/	18	/	5	5	/
April 1974	348	314	34	13	10	/	/	21	/	6	/	6
Mai 1975	339	300	39	13	9	/	/	26	6	8	5	8
Mai 1976	324	289	35	12	6	/	/	22	5	7	/	7
April 1977	331	298	33	8	/	/	/	25	6	6	/	8
April 1978	325	293	32	10	/	/	/	23	5	/	5	8
April 1979	306	271	35	12	7	/	/	23	6	/	/	8
April 1980	345	302	43	16	9	/	/	27	7	6	5	9
Mai 1981	338	291	48	18	12	/	/	30	7	6	/	12
April 1982	344	294	50	19	14	/	/	30	7	7	6	11
mit 2 Kindern												
April 1972	136	127	9	/	/	/	/	7	/	/	/	/
Mai 1973	160	150	10	/	/	/	/	8	/	/	/	/
April 1974	237	228	9	/	/	/	/	7	/	/	/	/
Mai 1975	269	257	12	/	/	/	/	9	/	/	/	/
Mai 1976	255	243	12	/	/	/	/	8	/	/	/	/
April 1977	269	255	14	/	/	/	/	9	/	/	/	/
April 1978	293	279	14	/	/	/	/	10	/	/	/	/
April 1979	307	293	15	/	/	/	/	10	/	/	/	/
April 1980	325	309	15	5	/	/	/	10	/	/	/	/
Mai 1981	345	327	18	8	5	/	/	10	/	/	/	/
April 1982	352	332	19	7	/	/	/	13	/	/	/	/
mit 3 Kindern und mehr												
April 1972	92	87	/	/	/	/	/	/	/	/	/	/
Mai 1973	105	100	/	/	/	/	/	/	/	/	/	/
April 1974	144	140	/	/	/	/	/	/	/	/	/	/
Mai 1975	168	163	/	/	/	/	/	/	/	/	/	/
Mai 1976	172	167	5	/	/	/	/	/	/	/	/	/
April 1977	178	172	5	/	/	/	/	/	/	/	/	/
April 1978	191	183	8	/	/	/	/	6	/	/	/	/
April 1979	215	208	7	/	/	/	/	/	/	/	/	/
April 1980	235	228	7	/	/	/	/	5	/	/	/	/
Mai 1981	268	258	10	/	/	/	/	8	/	/	/	/
April 1982	265	254	11	/	/	/	/	8	/	/	/	/

*) Ergebnis des Mikrozensus (1975 aus der EG-Arbeitskräfte-
stichprobe). - Bevölkerung am Familienwohnsitz.

1) Einschl. einer geringen Zahl lediger Väter.

6 Lange Reihen

6.20 Durchschnittliche Familiengröße nach Staatsangehörigkeit und Familienstand der Bezugsperson ab 1961*)
Personen je Familie

Familien Staatsangehörigkeit der Bezugsperson	Ins- gesamt	Ehe- paare	Alleinstehende									
			zu- sammen	Männer			zu- sammen	Frauen				
				zusam- men 1)	ver- heiratet getrennt- lebend	ver- witwet		ge- schie- den	zu- sammen	ledig	ver- heiratet getrennt- lebend	ver- witwet
6. 6. 1961												
Familien insgesamt	2,67	3,23	1,48	1,23	1,06	1,33	1,14	1,54	2,19	1,65	1,48	1,71
April 1970												
Familien mit deutscher Bezugsperson	2,65	3,26	1,33	1,22	1,25	1,24	1,13	1,36	2,20	1,59	1,27	1,64
mit ausländischer Bezugsperson	2,57	3,22	1,18	1,08	1,06	1,21	1,08	1,37	2,19	1,32	1,34	1,38
Insgesamt ...	2,65	3,26	1,33	1,21	1,19	1,24	1,13	1,36	2,20	1,57	1,27	1,64
April 1971												
Familien insgesamt	2,64	3,25	1,32	1,19	1,12	1,24	1,13	1,35	2,21	1,55	1,26	1,67
April 1972												
Familien mit deutscher Bezugsperson	2,64	3,23	1,32	1,21	1,17	1,23	1,17	1,34	2,21	1,52	1,25	1,70
mit ausländischer Bezugsperson	2,48	3,16	1,18	1,08	1,06	1,27	1,15	1,49	2,22	1,46	1,42	1,48
Insgesamt ...	2,63	3,23	1,31	1,19	1,11	1,23	1,17	1,35	2,21	1,52	1,26	1,70
Mai 1973												
Familien mit deutscher Bezugsperson	2,63	3,23	1,32	1,22	1,19	1,25	1,17	1,35	2,21	1,57	1,25	1,73
mit ausländischer Bezugsperson	2,58	3,18	1,21	1,09	1,06	1,35	1,20	1,56	2,26	1,54	1,43	1,66
Insgesamt ...	2,63	3,23	1,32	1,20	1,12	1,25	1,17	1,35	2,21	1,56	1,25	1,73
April 1974												
Familien mit deutscher Bezugsperson	2,61	3,20	1,32	1,22	1,25	1,23	1,17	1,34	2,18	1,64	1,25	1,72
mit ausländischer Bezugsperson	2,71	3,25	1,18	1,08	1,06	1,28	1,18	1,47	2,34	1,45	1,34	1,48
Insgesamt ...	2,61	3,20	1,31	1,19	1,12	1,23	1,17	1,35	2,19	1,61	1,25	1,71
Mai 1975												
Familien mit deutscher Bezugsperson	2,60	3,19	1,32	1,21	1,23	1,23	1,17	1,35	2,21	1,62	1,24	1,74
mit ausländischer Bezugsperson	2,85	3,42	1,23	1,11	1,07	1,65	1,20	1,52	2,18	1,51	1,38	1,56
Insgesamt ...	2,62	3,20	1,32	1,19	1,12	1,23	1,17	1,35	2,21	1,60	1,25	1,74
Mai 1976												
Familien mit deutscher Bezugsperson	2,57	3,17	1,31	1,22	1,24	1,23	1,17	1,34	2,15	1,62	1,23	1,73
mit ausländischer Bezugsperson	2,86	3,42	1,24	1,10	1,06	1,48	1,22	1,54	2,20	1,69	1,30	1,55
Insgesamt ...	2,59	3,19	1,31	1,20	1,12	1,24	1,17	1,34	2,16	1,64	1,23	1,72

6 Lange Reihen

6.20 Durchschnittliche Familiengröße nach Staatsangehörigkeit und Familienstand der Bezugsperson ab 1961*)
Personen je Familie

Familien Staatsangehörigkeit der Bezugsperson	Ins- gesamt	Ehe- paare	Alleinstehende									
			zu- sammen	Männer			zu- sammen	Frauen				
				zusam- men 1)	ver- heiratet getrennt- lebend	ver- witwet		ge- schie- den	zu- sammen	ledig	ver- heiratet getrennt- lebend	ver- witwet
April 1977												
Familien mit deutscher Bezugsperson	2,56	3,16	1,31	1,21	1,25	1,22	1,17	1,34	2,18	1,58	1,23	1,74
mit ausländischer Bezugsperson	2,94	3,44	1,28	1,12	1,07	1,34	1,24	1,60	2,19	1,74	1,34	1,69
Insgesamt ...	2,58	3,18	1,31	1,20	1,14	1,23	1,17	1,34	2,18	1,60	1,23	1,74
April 1978												
Familien mit deutscher Bezugsperson	2,54	3,14	1,31	1,21	1,25	1,22	1,15	1,34	2,17	1,69	1,22	1,73
mit ausländischer Bezugsperson	2,99	3,50	1,30	1,14	1,09	1,42	1,19	1,59	2,19	1,59	1,46	1,65
Insgesamt ...	2,56	3,17	1,31	1,20	1,17	1,22	1,16	1,34	2,17	1,68	1,22	1,72
April 1979												
Familien mit deutscher Bezugsperson	2,51	3,12	1,31	1,22	1,28	1,23	1,17	1,33	2,18	1,75	1,21	1,71
mit ausländischer Bezugsperson	3,06	3,57	1,31	1,17	1,12	1,35	1,18	1,55	2,17	1,57	1,39	1,59
Insgesamt ...	2,55	3,15	1,31	1,22	1,21	1,23	1,17	1,34	2,18	1,73	1,21	1,70
April 1980												
Familien mit deutscher Bezugsperson	2,50	3,10	1,31	1,23	1,26	1,24	1,18	1,33	2,18	1,74	1,21	1,69
mit ausländischer Bezugsperson	3,09	3,61	1,31	1,16	1,13	1,35	1,17	1,57	2,22	1,61	1,40	1,60
Insgesamt ...	2,53	3,14	1,31	1,22	1,20	1,25	1,18	1,34	2,18	1,73	1,21	1,69
Mai 1981												
Familien mit deutscher Bezugsperson	2,48	3,09	1,31	1,22	1,29	1,24	1,16	1,33	2,18	1,78	1,21	1,69
mit ausländischer Bezugsperson	3,14	3,66	1,36	1,21	1,18	1,44	1,20	1,61	2,26	1,62	1,41	1,67
Insgesamt ...	2,52	3,13	1,31	1,22	1,24	1,24	1,16	1,34	2,19	1,76	1,21	1,69
April 1982												
Familien mit deutscher Bezugsperson	2,46	3,07	1,31	1,22	1,27	1,24	1,16	1,33	2,17	1,75	1,20	1,67
mit ausländischer Bezugsperson	3,11	3,64	1,37	1,21	1,18	1,42	1,15	1,63	2,31	1,72	1,41	1,64
Insgesamt ...	2,50	3,11	1,31	1,22	1,23	1,24	1,16	1,34	2,18	1,74	1,21	1,67

*) 1961: Ergebnis der Volkszählung; sonst Ergebnis des Mikro-
zensus (1975 aus der EC-Arbeitskräftestichprobe). - 1961 und

1971 wohnberechtigte Bevölkerung, 1970 und ab 1972 Be-
völkerung am Familienwohnsitz.

1) Einschl. einer geringen Zahl lediger Väter.

6 Lange Reihen

6.21 Durchschnittliche Zahl der ledigen Kinder in der Familie nach Familienstand der Bezugsperson sowie Altersgruppen der Kinder ab 1961*)

Zeitpunkt	Ins-gesamt	Ehe-paare	Alleinstehende								
			Männer				Frauen				
			zu-sammen 1)	ver-heiratet getrennt-lebend	ver-witwet	ge-schieden	zu-sammen	ledig	ver-heiratet getrennt-lebend	ver-witwet	ge-schieden
ohne Altersbegrenzung											
6.6. 1961	1,80	1,88	1,48	1,34	1,50	1,43	1,48	1,19	1,50	1,51	1,54
27.5. 1970	1,89	1,96	1,57	1,76	1,48	1,52	1,47	1,23	1,61	1,44	1,64
April 1972	1,89	1,96	1,48	1,60	1,47	1,44	1,49	1,21	1,55	1,45	1,68
Mai 1973	1,89	1,95	1,49	1,61	1,49	1,44	1,50	1,21	1,62	1,45	1,69
April 1974	1,88	1,94	1,46	1,50	1,48	1,44	1,51	1,19	1,63	1,46	1,69
Mai 1975	1,88	1,94	1,49	1,49	1,52	1,49	1,53	1,21	1,75	1,49	1,69
Mai 1976	1,87	1,92	1,47	1,49	1,51	1,43	1,52	1,16	1,71	1,46	1,70
April 1977	1,85	1,90	1,48	1,58	1,49	1,47	1,52	1,18	1,68	1,45	1,70
April 1978	1,83	1,89	1,47	1,52	1,49	1,42	1,51	1,17	1,70	1,44	1,68
April 1979	1,82	1,88	1,51	1,61	1,52	1,43	1,50	1,18	1,69	1,44	1,66
April 1980	1,81	1,86	1,46	1,45	1,50	1,45	1,50	1,18	1,65	1,45	1,63
Mai 1981	1,80	1,85	1,43	1,48	1,45	1,40	1,49	1,19	1,61	1,45	1,61
April 1982	1,77	1,83	1,43	1,47	1,48	1,36	1,48	1,18	1,63	1,44	1,58
unter 3 Jahren											
6.6. 1961	1,11	1,11	1,05	1,05	1,07	1,09	1,06	1,05	1,06	1,06	1,09
27.5. 1970	1,11	1,12	1,11	1,11	1,06	1,09	1,08	1,06	1,09	1,07	1,10
April 1972	1,10	1,10	1,11	/	/	/	1,05	1,03	1,04	1,03	1,09
Mai 1973	1,09	1,09	1,06	/	/	/	1,06	1,04	1,05	1,06	1,09
April 1974	1,08	1,09	1,05	/	/	/	1,05	1,05	1,06	1,02	1,05
Mai 1975	1,08	1,09	/	/	/	/	1,05	1,06	/	/	1,03
Mai 1976	1,09	1,09	1,00	/	/	/	1,03	1,02	1,06	1,04	1,03
April 1977	1,05	1,09	1,04	/	/	/	1,06	1,05	1,11	1,05	1,11
April 1978	1,08	1,08	1,06	/	/	/	1,05	1,05	1,04	1,04	1,07
April 1979	1,09	1,10	1,05	/	/	/	1,05	1,06	1,08	1,04	1,03
April 1980	1,09	1,09	1,09	/	/	/	1,05	1,06	1,05	1,05	1,04
Mai 1981	1,09	1,10	1,05	/	/	/	1,05	1,05	1,03	1,01	1,08
April 1982	1,09	1,10	1,03	/	/	/	1,07	1,05	1,09	1,04	1,09
unter 6 Jahren											
6.6. 1961	1,34	1,35	1,18	1,13	1,25	1,16	1,17	1,10	1,18	1,19	1,24
27.5. 1970	1,35	1,35	1,29	1,34	1,21	1,20	1,22	1,13	1,27	1,22	1,26
April 1972	1,20	1,31	1,18	1,34	1,16	1,06	1,19	1,10	1,22	1,19	1,23
Mai 1973	1,27	1,28	1,17	1,25	1,20	1,08	1,18	1,07	1,22	1,20	1,22
April 1974	1,25	1,25	1,16	/	1,13	1,14	1,17	1,09	1,28	1,10	1,21
Mai 1975	1,24	1,25	1,01	/	/	/	1,13	1,12	1,17	1,07	1,15
Mai 1976	1,25	1,25	1,12	/	/	/	1,08	1,12	1,07	1,14	1,14
April 1977	1,24	1,24	1,21	1,28	/	1,18	1,13	1,09	1,22	1,10	1,15
April 1978	1,24	1,24	1,19	1,27	/	/	1,12	1,11	1,27	1,10	1,13
April 1979	1,25	1,26	1,17	1,27	1,12	1,11	1,14	1,11	1,23	1,11	1,12
April 1980	1,25	1,26	1,11	1,16	1,04	/	1,13	1,10	1,18	1,11	1,13
Mai 1981	1,25	1,26	1,08	1,15	/	/	1,13	1,10	1,16	1,13	1,15
April 1982	1,26	1,27	1,13	1,16	/	/	1,14	1,09	1,20	1,11	1,15
unter 15 Jahren											
6.6. 1961	1,72	1,75	1,42	1,33	1,47	1,37	1,37	1,19	1,39	1,42	1,46
27.5. 1970	1,82	1,84	1,61	1,73	1,59	1,46	1,52	1,22	1,57	1,55	1,61
April 1972	1,80	1,82	1,48	1,58	1,54	1,37	1,52	1,20	1,50	1,52	1,65
Mai 1973	1,78	1,80	1,46	1,50	1,60	1,32	1,52	1,19	1,54	1,51	1,65
April 1974	1,75	1,77	1,46	1,58	1,60	1,34	1,51	1,18	1,52	1,54	1,62
Mai 1975	1,73	1,75	1,40	/	1,48	1,36	1,53	1,20	1,68	1,57	1,58
Mai 1976	1,70	1,72	1,41	1,46	1,60	1,30	1,49	1,14	1,50	1,53	1,56
April 1977	1,67	1,68	1,40	1,38	1,45	1,39	1,47	1,17	1,53	1,47	1,56
April 1978	1,64	1,66	1,44	1,50	1,53	1,36	1,45	1,17	1,53	1,43	1,52
April 1979	1,62	1,64	1,40	1,56	1,43	1,33	1,42	1,16	1,55	1,40	1,48
April 1980	1,58	1,60	1,34	1,35	1,39	1,31	1,39	1,18	1,49	1,40	1,43
Mai 1981	1,57	1,59	1,28	1,38	1,30	1,24	1,37	1,16	1,47	1,37	1,40
April 1982	1,55	1,57	1,26	1,28	1,33	1,22	1,36	1,16	1,48	1,34	1,39
unter 18 Jahren											
6.6. 1961	1,75	1,79	1,42	1,31	1,47	1,39	1,37	1,19	1,40	1,38	1,47
27.5. 1970	1,89	1,92	1,65	1,75	1,66	1,50	1,57	1,24	1,62	1,61	1,67
April 1972	1,88	1,91	1,52	1,56	1,58	1,44	1,58	1,22	1,55	1,60	1,70
Mai 1973	1,87	1,89	1,50	1,48	1,60	1,41	1,59	1,21	1,60	1,60	1,73
April 1974	1,85	1,87	1,50	1,51	1,63	1,41	1,59	1,18	1,57	1,63	1,70
Mai 1975	1,84	1,86	1,50	1,49	1,62	1,43	1,61	1,21	1,73	1,65	1,68
Mai 1976	1,81	1,84	1,48	1,51	1,63	1,38	1,58	1,15	1,71	1,61	1,66
April 1977	1,78	1,81	1,50	1,47	1,62	1,42	1,57	1,19	1,65	1,58	1,66
April 1978	1,76	1,78	1,51	1,51	1,64	1,41	1,55	1,19	1,64	1,55	1,64
April 1979	1,74	1,77	1,48	1,50	1,56	1,41	1,54	1,18	1,65	1,51	1,63
April 1980	1,71	1,73	1,43	1,38	1,53	1,40	1,51	1,19	1,61	1,51	1,57
Mai 1981	1,68	1,71	1,37	1,40	1,44	1,33	1,48	1,18	1,55	1,49	1,54
April 1982	1,65	1,68	1,36	1,37	1,46	1,28	1,45	1,17	1,57	1,45	1,50

*1 1961 und 1970 Ergebnis der Volkszählung; sonst Ergebnis des Mikrozensus (1975 aus der EG-Arbeitskräfteerhebung). - 1961 wohnberechtigte Bevölkerung, ab 1970 Bevölkerung am Familienwohnsitz.

1) Einschl. einer geringen Zahl lediger Väter.

6 Lange Reihen

6.22 Ledige Kinder in der Familie nach Zahl und Altersgruppen ab 1961*)

1 000

Zahl der Kinder in der Familie	6.6.1961		27.5.1970		April 1972		Mai 1973	
	ins- gesamt	darunter mit verh. zusammen- lebenden Eltern	ins- gesamt	darunter mit verh. zusammen- lebenden Eltern	ins- gesamt	darunter mit verh. zusammen- lebenden Eltern	ins- gesamt	darunter mit verh. zusammen- lebenden Eltern
Insgesamt (ohne Altersbegrenzung)								
1 Kind	5 468	4 098	5 065	3 983	5 080	4 071	5 148	4 126
2 Kinder	6 743	5 807	7 050	6 425	7 332	6 727	7 458	6 827
3 Kinder	3 956	3 521	4 373	4 062	4 625	4 331	4 662	4 363
4 Kinder	1 914	1 740	2 118	1 973	2 119	1 970	2 134	1 972
5 Kinder und mehr	1 619	1 492	2 086	1 926	1 997	1 866	1 964	1 825
Insgesamt ...	19 700	16 658	20 692	18 369	21 153	18 965	21 366	19 113
unter 3 Jahren								
1 Kind	1 842	1 739	2 142	2 033	1 930	1 849	1 759	1 678
2 Kinder	408	396	514	494	366	376	306	296
3 Kinder und mehr	20	19	30	29	25	25	16	15
Zusammen ...	2 270	2 154	2 686	2 556	2 342	2 250	2 081	1 989
unter 6 Jahren								
1 Kind	2 608	2 431	2 983	2 792	3 037	2 867	2 944	2 776
2 Kinder	1 592	1 543	2 081	2 005	1 866	1 811	1 636	1 582
3 Kinder	478	465	518	497	382	369	306	296
4 Kinder und mehr	121	119	102	97	67	64	44	42
Zusammen ...	4 799	4 557	5 682	5 391	5 352	5 111	4 929	4 695
6 bis unter 15 Jahren								
1 Kind	3 326	3 024	3 390	3 074
2 Kinder	3 330	3 146	3 494	3 294
3 Kinder	1 465	1 384	1 518	1 433
4 Kinder	526	498	557	522
5 Kinder und mehr	248	235	246	231
Zusammen ...	6 860	6 326	8 255	7 639	8 895	8 288	9 205	8 553
unter 15 Jahren								
1 Kind	3 621	3 203	3 643	3 253	3 761	3 389	3 855	3 468
2 Kinder	4 063	3 858	5 075	4 813	5 364	5 110	5 387	5 124
3 Kinder	2 189	2 102	2 921	2 786	3 010	2 887	2 936	2 812
4 Kinder	997	960	1 284	1 218	1 220	1 162	1 156	1 091
5 Kinder und mehr	789	760	1 015	959	894	850	801	753
Zusammen ...	11 658	10 883	13 938	13 029	14 248	13 398	14 134	13 248
15 bis unter 18 Jahren								
1 Kind	1 908	1 700	1 992	1 773
2 Kinder	504	455	537	489
3 Kinder	37	34	49	43
4 Kinder und mehr	/	/	/	/
Zusammen ...	1 908	1 563	2 306	2 033	2 451	2 191	2 579	2 306
unter 18 Jahren								
1 Kind	4 076	3 466	3 878	3 402	3 983	3 530	4 054	3 587
2 Kinder	4 660	4 369	5 739	5 399	6 023	5 700	6 106	5 763
3 Kinder	2 599	2 473	3 490	3 308	3 678	3 513	3 656	3 484
4 Kinder	1 223	1 169	1 640	1 548	1 619	1 524	1 566	1 467
5 Kinder und mehr	1 010	970	1 497	1 404	1 397	1 322	1 333	1 254
Zusammen ...	13 567	12 446	16 244	15 062	16 699	15 590	16 714	15 554

*) 1961 und 1970 Ergebnis der Volkszählung; ab 1972 Ergebnis des Mikrozensus (1975 aus der EG-Arbeitskräftestichprobe).-

1961 wohnberechtigte Bevölkerung, ab 1970 Bevölkerung am Familienwohnsitz.

6 Lange Reihen

6.22 Ledige Kinder in der Familie nach Zahl und Altersgruppen ab 1961*)

1 000

Zahl der Kinder in der Familie	April 1974		Mai 1975		Mai 1976		April 1977	
	ins- gesamt	darunter mit verh. zusammen- lebenden Eltern	ins- gesamt	darunter mit verh. zusammen- lebenden Eltern	ins- gesamt	darunter mit verh. zusammen- lebenden Eltern	ins- gesamt	darunter mit verh. zusammen- lebenden Eltern
Insgesamt (ohne Altersbegrenzung)								
1 Kind	5 081	4 091	4 966	3 999	4 938	3 958	4 997	4 014
2 Kinder	7 372	6 752	7 504	6 898	7 461	6 844	7 501	6 857
3 Kinder	4 456	4 163	4 457	4 127	4 333	4 011	4 281	3 965
4 Kinder	2 062	1 909	2 006	1 851	1 932	1 783	1 892	1 742
5 Kinder und mehr	1 861	1 727	1 807	1 660	1 664	1 527	1 520	1 390
Insgesamt ...	20 832	18 642	20 741	18 536	20 328	18 123	20 190	17 967
unter 3 Jahren								
1 Kind	1 616	1 539	1 500	1 430	1 455	1 383	1 437	1 364
2 Kinder	280	273	253	247	263	259	251	243
3 Kinder und mehr	12	12	15	15	15	15	9	8
Zusammen ...	1 909	1 824	1 767	1 692	1 733	1 657	1 697	1 616
unter 6 Jahren								
1 Kind	2 802	2 641	2 607	2 451	2 434	2 273	2 329	2 178
2 Kinder	1 411	1 361	1 301	1 268	1 226	1 193	1 141	1 102
3 Kinder	250	242	206	200	199	192	179	174
4 Kinder und mehr	38	37	30	29	30	29	24	23
Zusammen ...	4 501	4 281	4 144	3 948	3 889	3 688	3 673	3 476
6 bis unter 15 Jahren								
1 Kind	3 352	3 036	3 359	3 044	3 369	3 035	3 429	3 083
2 Kinder	3 500	3 295	3 655	3 432	3 533	3 307	3 489	3 257
3 Kinder	1 539	1 458	1 577	1 483	1 477	1 380	1 355	1 267
4 Kinder	515	479	472	438	428	395	390	357
5 Kinder und mehr	233	216	212	190	170	152	139	124
Zusammen ...	9 139	8 484	9 275	8 587	8 977	8 269	8 801	8 086
unter 15 Jahren								
1 Kind	3 838	3 454	3 811	3 427	3 834	3 423	3 900	3 480
2 Kinder	5 301	5 037	5 394	5 124	5 217	4 942	5 140	4 852
3 Kinder	2 757	2 634	2 641	2 510	2 459	2 324	2 269	2 143
4 Kinder	1 067	1 002	957	898	864	812	774	727
5 Kinder und mehr	676	639	616	576	492	456	392	361
Zusammen ...	13 640	12 765	13 420	12 535	12 866	11 956	12 475	11 563
15 bis unter 18 Jahren								
1 Kind	2 022	1 803	2 092	1 866	2 140	1 901	2 214	1 966
2 Kinder	570	517	576	516	637	575	642	583
3 Kinder	47	45	50	49	57	52	60	52
4 Kinder und mehr	/	/	/	/	/	/	/	/
Zusammen ...	2 642	2 367	2 722	2 434	2 837	2 531	2 919	2 604
unter 18 Jahren								
1 Kind	4 051	3 590	4 007	3 545	4 004	3 509	4 080	3 580
2 Kinder	6 045	5 698	6 164	5 817	6 082	5 719	6 054	5 674
3 Kinder	3 496	3 314	3 410	3 217	3 282	3 093	3 148	2 961
4 Kinder	1 491	1 407	1 419	1 332	1 357	1 259	1 289	1 196
5 Kinder und mehr	1 198	1 123	1 141	1 057	978	908	823	756
Zusammen ...	16 281	15 132	16 142	14 968	15 702	14 487	15 393	14 166

*) 1961 und 1970 Ergebnis der Volkszählung; ab 1972 Ergebnis des Mikrozensus (1975 aus der EG-Arbeitskräfteerhebung).

1961 wohnberechtigte Bevölkerung, ab 1970 Bevölkerung am Familienwohnsitz.

6 Lange Reihen

6.22 Ledige Kinder in der Familie nach Zahl und Altersgruppen ab 1961*)

1 000

Zahl der Kinder in der Familie	April 1978		April 1979		April 1980		Mai 1981		April 1982	
	ins- gesamt	darunter mit verh. zusammen- lebenden Eltern	ins- gesamt	darunter mit verh. zusammen- lebenden Eltern	ins- gesamt	darunter mit verh. zusammen- lebenden Eltern	ins- gesamt	darunter mit verh. zusammen- lebenden Eltern	ins- gesamt	darunter mit verh. zusammen- lebenden Eltern
Insgesamt (ohne Altersbegrenzung)										
1 Kind	4 996	3 982	4 966	3 937	5 023	3 975	5 044	3 965	5 130	4 015
2 Kinder	7 578	6 911	7 586	6 912	7 709	7 005	7 777	7 039	7 753	6 995
3 Kinder	4 192	3 860	4 193	3 855	4 094	3 761	4 087	3 744	3 889	3 564
4 Kinder	1 840	1 689	1 770	1 611	1 690	1 536	1 576	1 440	1 477	1 342
5 Kinder und mehr .	1 337	1 227	1 210	1 102	1 097	1 003	1 045	952	957	866
Insgesamt ...	19 943	17 668	19 725	17 417	19 613	17 280	19 528	17 139	19 216	16 781
unter 3 Jahren										
1 Kind	1 434	1 357	1 458	1 374	1 403	1 319	1 421	1 329	1 444	1 342
2 Kinder	239	230	285	276	256	248	275	266	283	271
3 Kinder und mehr .	8	8	15	14	14	14	13	12	12	10
Zusammen ...	1 681	1 595	1 758	1 664	1 673	1 580	1 708	1 608	1 738	1 623
unter 6 Jahren										
1 Kind	2 245	2 091	2 177	2 017	2 132	1 970	2 119	1 949	2 088	1 904
2 Kinder	1 098	1 016	1 143	1 101	1 133	1 092	1 142	1 102	1 186	1 139
3 Kinder	162	157	182	177	166	162	164	156	156	147
4 Kinder und mehr .	27	26	26	24	29	28	24	24	20	20
Zusammen ...	3 532	3 335	3 528	3 319	3 460	3 252	3 449	3 231	3 450	3 210
6 bis unter 15 Jahren										
1 Kind	3 431	3 067	3 449	3 066	3 495	3 102	3 459	3 056	3 339	2 942
2 Kinder	3 399	3 147	3 311	3 070	3 036	2 801	2 859	2 634	2 628	2 418
3 Kinder	1 220	1 130	1 089	1 004	925	856	818	762	690	637
4 Kinder	310	283	256	231	210	196	185	170	166	156
5 Kinder und mehr .	111	100	87	80	70	62	51	47	43	38
Zusammen ...	8 472	7 728	8 191	7 450	7 736	7 018	7 371	6 669	6 866	6 190
unter 15 Jahren										
1 Kind	3 892	3 452	3 885	3 422	3 932	3 463	3 920	3 431	3 845	3 345
2 Kinder	5 049	4 740	5 000	4 693	4 760	4 453	4 560	4 272	4 348	4 059
3 Kinder	2 074	1 948	1 954	1 838	1 732	1 629	1 629	1 528	1 480	1 396
4 Kinder	668	626	608	563	533	500	485	454	451	420
5 Kinder und mehr .	322	297	273	254	238	225	225	216	191	179
Zusammen ...	12 004	11 063	11 720	10 769	11 196	10 270	10 820	9 900	10 316	9 399
15 bis unter 18 Jahren										
1 Kind	2 251	1 997	2 272	2 006	2 376	2 089	2 426	2 118	2 427	2 105
2 Kinder	684	613	695	619	745	666	742	656	715	631
3 Kinder	56	50	60	54	56	50	56	50	49	42
4 Kinder und mehr .	/	/	/	/	/	/	/	/	/	/
Zusammen ...	2 994	2 663	3 030	2 682	3 179	2 807	3 227	2 826	3 195	2 782
unter 18 Jahren										
1 Kind	4 086	3 566	4 069	3 526	4 149	3 588	4 212	3 612	4 245	3 617
2 Kinder	6 026	5 620	6 056	5 639	6 058	5 616	5 943	5 495	5 757	5 304
3 Kinder	3 023	2 818	2 936	2 734	2 683	2 496	2 542	2 365	2 317	2 165
4 Kinder	1 173	1 086	1 099	1 011	966	894	876	814	778	717
5 Kinder und mehr .	690	636	590	542	519	482	474	440	413	378
Zusammen ...	14 998	13 726	14 750	13 451	14 375	13 077	14 047	12 726	13 511	12 181

*) 1961 und 1970 Ergebnis der Volkszählung; ab 1972 Ergebnis des Mikrozensus (1975 aus der EG-Arbeitskräftestichprobe).-

1961 wohnberechtigte Bevölkerung, ab 1970 Bevölkerung am Familienwohnsitz.

6 Lange Reihen

6.23 Frauen im Alter von 15 Jahren und mehr nach Familienstand und Altersgruppen der ledigen Kinder in der Familie ab 1972*)

1 000

Zeitpunkt	Ins- gesamt	Ver- heiratet zusammen- lebend	Allein- stehend	Davon			
				ledig	ver- heiratet getrennt- lebend	ver- witwet	ge- schie- den
Insgesamt							
April 1972	24 991	15 145	9 846	4 480	218	4 414	733
Mai 1973	25 218	15 184	10 034	4 585	216	4 470	763
April 1974	25 424	15 281	10 143	4 713	200	4 433	797
Mai 1975	25 573	15 344	10 229	4 834	202	4 385	808
Mai 1976	25 681	15 388	10 493	4 995	201	4 423	875
April 1977	25 830	15 169	10 661	5 141	197	4 420	903
April 1978	26 046	15 093	10 954	5 331	252	4 455	916
April 1979	26 174	15 019	11 156	5 420	266	4 523	947
April 1980	26 522	15 064	11 458	5 712	298	4 492	956
Mai 1981	26 759	15 016	11 743	5 900	313	4 515	1 015
April 1982	26 991	15 019	11 972	6 078	342	4 494	1 058
ohne Kinder							
April 1972	14 179	5 607	8 572	4 360	146	3 638	429
Mai 1973	14 371	5 633	8 738	4 465	140	3 697	436
April 1974	14 678	5 803	8 875	4 594	131	3 688	463
Mai 1975	14 825	5 853	8 973	4 719	138	3 662	454
Mai 1976	15 049	5 808	9 241	4 879	131	3 728	504
April 1977	15 187	5 795	9 392	5 019	132	3 730	510
April 1978	15 418	5 771	9 647	5 206	157	3 763	522
April 1979	15 638	5 793	9 845	5 292	159	3 849	545
April 1980	16 022	5 882	10 140	5 583	174	3 832	552
Mai 1981	16 250	5 865	10 385	5 766	174	3 861	584
April 1982	16 499	5 916	10 583	5 930	196	3 848	609
mit Kindern (ohne Altersbegrenzung)							
April 1972	10 812	9 538	1 274	120	73	777	305
Mai 1973	10 847	9 551	1 296	120	76	773	327
April 1974	10 746	9 478	1 268	120	70	745	333
Mai 1975	10 747	9 491	1 256	115	64	724	353
Mai 1976	10 632	9 380	1 252	116	70	695	371
April 1977	10 643	9 375	1 268	121	65	689	392
April 1978	10 628	9 231	1 307	126	95	692	394
April 1979	10 537	9 226	1 311	128	107	674	402
April 1980	10 500	9 182	1 318	129	124	660	404
Mai 1981	10 509	9 152	1 358	133	139	654	432
April 1982	10 492	9 103	1 389	148	147	646	449
mit Kindern unter 6 Jahren							
April 1972	4 027	3 846	182	44	25	36	77
Mai 1973	3 760	3 582	177	43	24	33	77
April 1974	3 512	3 340	171	49	19	28	75
Mai 1975	3 287	3 127	159	46	17	22	74
Mai 1976	3 070	2 907	163	47	21	22	74
April 1977	2 916	2 760	156	48	17	19	72
April 1978	2 808	2 650	158	48	28	21	61
April 1979	2 769	2 607	162	52	35	16	59
April 1980	2 681	2 518	163	54	37	16	56
Mai 1981	2 678	2 503	175	59	43	15	58
April 1982	2 690	2 498	192	69	47	14	62
mit Kindern unter 15 Jahren							
April 1972	7 726	7 233	493	84	44	167	199
Mai 1973	7 703	7 189	515	84	47	168	216
April 1974	7 599	7 086	513	87	44	155	226
Mai 1975	7 596	7 083	513	80	42	147	245
Mai 1976	7 441	6 906	535	82	46	145	262
April 1977	7 348	6 804	544	87	43	143	271
April 1978	7 214	6 646	569	87	68	143	270
April 1979	7 101	6 525	576	90	80	136	271
April 1980	6 875	6 305	570	92	93	127	258
Mai 1981	6 717	6 133	584	96	101	116	270
April 1982	6 503	5 914	589	109	103	107	269
mit Kindern unter 18 Jahren							
April 1972	8 654	8 039	614	93	51	239	231
Mai 1973	8 645	8 008	637	94	55	238	249
April 1974	8 592	7 956	637	96	53	224	264
Mai 1975	8 610	7 970	640	88	49	222	281
Mai 1976	8 499	7 830	669	93	54	217	306
April 1977	8 453	7 772	681	97	50	214	320
April 1978	8 371	7 659	712	99	78	214	321
April 1979	8 284	7 562	722	102	91	207	323
April 1980	8 165	7 437	728	103	105	203	317
April 1981	8 087	7 323	764	109	119	197	340
April 1982	7 949	7 166	783	121	123	186	353

*) Ergebnis des Mikrozensus (1975 aus der EG-Arbeitskräfte-
stichprobe). - Bevölkerung in Privathaushalten.

6 Lange Reihen

6.24 Erwerbstätige Frauen im Alter von 15 Jahren und mehr nach Familienstand und Altersgruppen der ledigen Kinder in der Familie ab 1972 *)

1 000

Zeitpunkt	Ins- gesamt	Ver- heiratet zusammen- lebend	Allein- stehend	Davon			
				ledig	ver- heiratet getrennt- lebend	ver- witwet	ge- schieden
Insgesamt							
April 1972	9 673	5 613	4 061	2 841	129	623	468
Mai 1973	9 838	5 813	4 025	2 798	124	618	485
April 1974	9 776	5 822	3 955	2 759	118	583	495
Mai 1975	9 613	5 782	3 831	2 690	111	544	486
Mai 1976	9 536	5 717	3 819	2 683	107	514	516
April 1977	9 622	5 760	3 862	2 731	105	496	530
April 1978	9 678	5 721	3 957	2 809	133	485	529
April 1979	9 844	5 732	4 112	2 932	147	469	564
April 1980	10 082	5 863	4 220	3 026	170	456	569
Mai 1981	10 178	5 886	4 291	3 075	179	442	596
April 1982	10 183	5 869	4 314	3 080	187	435	612
ohne Kinder							
April 1972	5 505	2 033	3 471	2 742	86	399	245
Mai 1973	5 506	2 089	3 417	2 700	80	390	247
April 1974	5 483	2 124	3 360	2 665	74	363	257
Mai 1975	5 343	2 089	3 254	2 602	72	338	242
Mai 1976	5 303	2 055	3 248	2 598	68	320	262
April 1977	5 322	2 041	3 281	2 642	69	302	268
April 1978	5 400	2 038	3 362	2 719	82	298	263
April 1979	5 531	2 036	3 495	2 844	88	281	283
April 1980	5 673	2 084	3 589	2 938	100	270	282
Mai 1981	5 721	2 080	3 641	2 985	100	256	301
April 1982	5 696	2 048	3 649	2 986	105	251	307
mit Kindern (ohne Altersbegrenzung)							
April 1972	4 169	3 579	589	99	43	224	223
Mai 1973	4 332	3 724	608	98	44	228	238
April 1974	4 293	3 698	595	94	44	220	238
Mai 1975	4 270	3 694	577	88	39	205	244
Mai 1976	4 233	3 662	572	85	38	195	254
April 1977	4 300	3 719	581	89	36	194	262
April 1978	4 278	3 683	595	90	52	188	266
April 1979	4 313	3 696	618	88	60	189	281
April 1980	4 410	3 779	631	88	70	186	287
Mai 1981	4 456	3 806	650	90	79	186	296
April 1982	4 487	3 821	665	95	82	184	305
mit Kindern unter 6 Jahren							
April 1972	1 363	1 251	112	37	15	11	50
Mai 1973	1 323	1 216	107	36	13	11	47
April 1974	1 223	1 123	100	37	11	10	42
Mai 1975	1 117	1 029	89	31	11	8	39
Mai 1976	1 043	957	85	30	11	7	38
April 1977	1 006	926	81	32	8	5	35
April 1978	964	885	79	29	13	7	31
April 1979	960	881	80	30	15	5	30
April 1980	965	884	81	31	17	5	28
Mai 1981	974	891	83	33	18	5	27
April 1982	978	891	87	36	20	/	27
mit Kindern unter 15 Jahren							
April 1972	2 992	2 679	313	71	27	69	146
Mai 1973	3 093	2 769	324	71	27	70	157
April 1974	3 056	2 733	323	69	28	67	159
Mai 1975	3 029	2 712	318	61	27	63	167
Mai 1976	2 973	2 655	319	61	26	57	175
April 1977	2 980	2 658	322	64	24	57	177
April 1978	2 914	2 583	331	64	37	56	176
April 1979	2 911	2 570	341	62	43	54	183
April 1980	2 906	2 561	345	62	52	52	179
Mai 1981	2 860	2 513	347	63	56	50	178
April 1982	2 772	2 433	339	68	56	44	172
mit Kindern unter 18 Jahren							
April 1972	3 427	3 040	387	80	33	103	172
Mai 1973	3 543	3 145	398	80	34	103	182
April 1974	3 533	3 136	397	77	34	98	189
Mai 1975	3 509	3 119	391	68	31	96	195
Mai 1976	3 478	3 079	399	69	30	90	210
April 1977	3 522	3 116	406	73	28	90	216
April 1978	3 477	3 060	417	73	43	84	217
April 1979	3 500	3 066	435	72	52	86	226
April 1980	3 547	3 101	445	73	61	86	225
Mai 1981	3 550	3 085	465	74	68	87	235
April 1982	3 507	3 039	467	78	69	81	240

*) Ergebnis des Mikrozensus (1975 aus der EG-Arbeitskräfte-
stichprobe). - Bevölkerung in Privathaushalten.

6 Lange Reihen

6.25 Frauen im Alter von 15 Jahren und mehr nach Familienstand, Beteiligung am Erwerbsleben sowie mit Kindern unter 18 Jahren ab 1957^{*)}

1 000

Zeitpunkt	Insgesamt				Darunter Erwerbstätige			
	insgesamt	dar. mit Kindern unter 18 Jahren	verheiratet	dar. mit Kindern unter 18 Jahren	zusammen	dar. mit Kindern unter 18 Jahren	verheiratet	dar. mit Kindern unter 18 Jahren
Okt. 1957 ¹⁾	23 069	7 770	13 126	6 814	9 373	2 503	3 940	2 061
6.6. 1961	23 332	7 690	13 765	7 011	9 562	2 709	4 528	2 327
April 1964	24 572	7 538	14 359	7 123	9 351	2 587	4 734	2 329
Mai 1965	24 034	7 806	14 517	7 349	9 454	2 729	4 878	2 437
April 1966	24 296	7 909	14 773	7 456	9 452	2 731	4 980	2 444
April 1967	24 360	8 009	14 851	7 547	9 147	2 691	4 880	2 416
April 1968	24 483	8 109	14 980	7 637	9 130	2 776	5 027	2 495
April 1969	24 575	8 164	15 003	7 691	9 178	2 880	5 133	2 592
27.5. 1970	24 356	8 461	14 632	7 910	9 285	3 076	5 649	2 701
April 1971	24 895	8 262	15 156	7 766	9 316	3 079	5 425	2 771
April 1972	24 991	8 654	15 363	8 091	9 673	3 427	5 742	3 073
Mai 1973	25 218	8 645	15 400	8 063	9 838	3 543	5 937	3 178
April 1974	25 424	8 592	15 481	8 009	9 776	3 533	5 940	3 170
Mai 1975	25 573	8 610	15 546	8 019	9 613	3 509	5 893	3 150
Mai 1976	25 681	8 499	15 388	7 883	9 536	3 478	5 823	3 110
April 1977	25 830	8 453	15 367	7 822	9 622	3 522	5 865	3 144
April 1978	26 046	8 371	15 345	7 737	9 678	3 477	5 855	3 103
April 1979	26 174	8 284	15 285	7 653	9 844	3 500	5 879	3 117
April 1980	26 522	8 165	15 362	7 542	10 082	3 547	6 032	3 163
Mai 1981	26 759	8 087	15 329	7 442	10 178	3 550	6 065	3 154
April 1982	26 991	7 949	15 362	7 289	10 183	3 507	6 057	3 108

*) 1961 und 1970 Ergebnis der Volkszählung; sonst Ergebnis des Mikrozensus (1975 aus der EG-Arbeitskräftestichprobe), - 1957 bis 1969 und 1971 wohnberechtigte Bevölkerung, 1970 und ab 1972 Bevölkerung in Privathaushalten.

1) Zum Teil geschätzt.

6 Lange Reihen

6.26 Frauen im Alter von 15 Jahren und mehr nach Beteiligung am Erwerbsleben, Altersgruppen und Altersgruppen der ledigen Kinder in der Familie ab 1972*)

1 000

Zeitpunkt	Insgesamt					zusammen	Darunter Erwerbstätige			
	insgesamt	davon im Alter von ... bis unter ... Jahren					unter 25	25 - 45	45 - 65	65 und mehr
		unter 25	25 - 45	45 - 65	65 und mehr					
Insgesamt										
April 1972	24 991	4 054	8 127	7 887	4 922	9 673	2 522	3 982	2 900	270
Mai 1973	25 218	4 103	8 140	7 851	5 123	9 838	2 487	4 092	2 982	277
April 1974	25 424	4 204	8 143	7 823	5 255	9 776	2 449	4 124	2 944	259
Mai 1975	25 573	4 272	8 214	7 764	5 323	9 613	2 385	4 117	2 885	226
Mai 1976	25 681	4 364	8 177	7 688	5 452	9 536	2 339	4 147	2 835	215
April 1977	25 830	4 440	8 266	7 579	5 544	9 622	2 335	4 289	2 806	192
April 1978	26 046	4 553	8 309	7 502	5 682	9 678	2 362	4 361	2 768	188
April 1979	26 174	4 642	8 297	7 469	5 767	9 844	2 466	4 427	2 781	171
April 1980	26 522	4 787	8 345	7 441	5 950	10 082	2 478	4 590	2 847	168
Mai 1981	26 759	4 924	8 334	7 600	5 901	10 178	2 504	4 623	2 894	156
April 1982	26 991	4 992	8 332	7 827	5 840	10 183	2 439	4 634	2 964	147
ohne Kinder										
April 1972	14 179	3 241	1 732	4 718	4 487	5 505	2 206	1 386	1 687	226
Mai 1973	14 371	3 349	1 702	4 644	4 675	5 506	2 178	1 387	1 707	234
April 1974	14 678	3 481	1 735	4 649	4 814	5 483	2 159	1 407	1 702	215
Mai 1975	14 825	3 603	1 746	4 574	4 902	5 343	2 126	1 379	1 646	192
Mai 1976	15 049	3 726	1 786	4 510	5 025	5 303	2 103	1 418	1 605	177
April 1977	15 187	3 834	1 849	4 392	5 112	5 322	2 111	1 478	1 576	157
April 1978	15 418	3 967	1 926	4 282	5 243	5 400	2 153	1 548	1 545	153
April 1979	15 638	4 050	1 934	4 310	5 344	5 531	2 256	1 569	1 565	141
April 1980	16 022	4 250	2 051	4 194	5 527	5 673	2 269	1 688	1 575	140
Mai 1981	16 250	4 401	2 084	4 272	5 493	5 721	2 303	1 704	1 584	131
April 1982	16 499	4 473	2 170	4 411	5 444	5 696	2 246	1 740	1 591	119
mit Kindern (ohne Altersbegrenzung)										
April 1972	10 812	813	6 395	3 169	435	4 169	316	2 596	1 213	44
Mai 1973	10 847	754	6 438	3 206	448	4 332	309	2 705	1 275	44
April 1974	10 746	723	6 409	3 174	441	4 293	291	2 717	1 242	44
Mai 1975	10 747	669	6 468	3 190	421	4 270	260	2 738	1 238	34
Mai 1976	10 632	636	6 391	3 178	427	4 233	236	2 730	1 230	38
April 1977	10 643	607	6 418	3 187	432	4 300	224	2 811	1 230	35
April 1978	10 628	587	6 383	3 220	439	4 278	208	2 813	1 222	34
April 1979	10 537	592	6 363	3 159	423	4 313	209	2 858	1 216	30
April 1980	10 500	537	6 294	3 247	423	4 410	209	2 902	1 271	28
Mai 1981	10 509	524	6 250	3 328	408	4 456	201	2 920	1 310	25
April 1982	10 492	519	6 162	3 416	395	4 487	192	2 894	1 373	27
mit Kindern unter 6 Jahren										
April 1972	4 027	797	3 127	98	6	1 363	306	1 026	30	/
Mai 1973	3 760	741	2 922	92	/	1 323	301	991	31	/
April 1974	3 512	704	2 722	83	/	1 223	278	919	26	/
Mai 1975	3 287	650	2 558	76	/	1 117	250	847	21	/
Mai 1976	3 070	615	2 377	75	/	1 043	222	797	24	/
April 1977	2 916	588	2 263	63	/	1 006	213	774	20	/
April 1978	2 808	564	2 183	58	/	964	196	750	18	/
April 1979	2 769	567	2 148	52	/	960	196	748	17	/
April 1980	2 681	516	2 112	51	/	965	197	753	15	/
Mai 1981	2 678	507	2 123	47	/	974	193	767	15	/
April 1982	2 690	502	2 143	43	/	978	182	782	15	/
mit Kindern unter 15 Jahren										
April 1972	7 726	812	5 852	1 041	22	2 992	315	2 285	390	/
Mai 1973	7 703	754	5 876	1 052	22	3 093	308	2 377	405	/
April 1974	7 509	722	5 838	1 021	18	3 056	290	2 382	382	/
Mai 1975	7 596	668	5 900	1 014	14	3 029	259	2 403	366	/
Mai 1976	7 441	635	5 788	1 003	15	2 973	235	2 373	363	/
April 1977	7 348	606	5 751	977	14	2 980	224	2 404	352	/
April 1978	7 214	586	5 662	952	14	2 914	208	2 368	338	/
April 1979	7 101	591	5 589	908	14	2 911	209	2 377	325	/
April 1980	6 875	536	5 426	899	14	2 906	209	2 374	323	/
Mai 1981	6 717	523	5 297	887	11	2 860	201	2 335	324	/
April 1982	6 503	517	5 113	863	10	2 772	191	2 254	326	/
mit Kindern unter 18 Jahren										
April 1972	8 654	812	6 187	1 625	30	3 427	315	2 473	637	/
Mai 1973	8 645	754	6 222	1 639	30	3 543	309	2 576	655	/
April 1974	8 592	722	6 208	1 636	26	3 533	290	2 598	643	/
Mai 1975	8 610	668	6 271	1 648	23	3 509	259	2 617	632	/
Mai 1976	8 499	635	6 192	1 647	25	3 478	235	2 610	631	/
April 1977	8 453	607	6 200	1 624	23	3 522	224	2 678	617	/
April 1978	8 371	586	6 153	1 609	23	3 477	208	2 663	605	/
April 1979	8 284	591	6 115	1 556	23	3 500	209	2 696	593	/
April 1980	8 165	536	6 017	1 591	21	3 547	209	2 723	613	/
Mai 1981	8 087	523	5 942	1 604	18	3 550	201	2 722	627	/
April 1982	7 949	518	5 816	1 597	18	3 507	192	2 669	645	/

*) Ergebnis des Mikrozensus (1975 aus der EG-Arbeitskräfte-stichprobe). - Bevölkerung in Privathaushalten.

6 Lange Reihen

6.27 Erwerbstätige Frauen im Alter von 15 Jahren und mehr nach Familienstand, normalerweise geleisteter Wochenarbeitszeit und Altersgruppen der ledigen Kinder in der Familie ab 1972*)

1 000

Zeitpunkt	Insgesamt				zu- sammen	Verheiratet zusammenlebend			zu- sammen	Alleinstehend				
	ins- gesamt	davon normalerweise geleistete Wochenarbeitszeit				inschl. 20	davon normalerweise geleistete Wochenarbeitszeit			inschl. 20	davon normalerweise geleistete Wochenarbeitszeit			
		bis einschl. 20	21 - 39	40 und mehr			bis einschl. 20	21 - 39			40 und mehr	bis einschl. 20	21 - 39	40 und mehr

Insgesamt

April 1972 ...	9 673	1 426	1 454	6 793	5 613	1 202	1 098	3 313	4 061	224	356	3 480
Mai 1973 ...	9 838	1 541	1 486	6 811	5 813	1 300	1 160	3 353	4 025	241	326	3 457
April 1974 ...	9 776	1 527	1 440	6 809	5 822	1 291	1 122	3 409	3 955	237	317	3 401
Mai 1975 ...	9 613	1 611	1 266	6 637	5 783	1 383	1 076	3 324	3 830	228	290	3 313
Mai 1976 ...	9 536	1 605	1 311	6 620	5 717	1 373	1 026	3 318	3 819	232	285	3 302
April 1977 ...	9 622	1 560	1 540	5 522	5 760	1 329	1 220	3 211	3 862	231	320	3 312
April 1978 ...	9 678	1 504	1 467	6 708	5 721	1 281	1 179	3 262	3 957	223	288	3 446
April 1979 ...	9 844	1 626	1 487	6 731	5 732	1 385	1 186	3 162	4 112	241	302	3 569
April 1980 ...	10 082	1 630	1 425	7 028	5 863	1 392	1 159	3 312	4 220	238	266	3 716
Mai 1981 ...	10 178	1 759	1 452	6 967	5 886	1 505	1 173	3 209	4 291	254	279	3 758
April 1982 ...	10 183	1 797	1 414	6 972	5 869	1 520	1 130	3 220	4 314	278	284	3 752

ohne Kinder unter 18 Jahren

April 1972 ...	6 246	690	576	4 980	2 572	500	296	1 776	3 674	190	280	3 204
Mai 1973 ...	6 295	744	557	4 994	2 668	540	306	1 822	3 627	204	251	3 172
April 1974 ...	6 243	732	540	4 971	2 686	529	298	1 859	3 557	202	243	3 112
Mai 1975 ...	6 104	725	523	4 856	2 664	537	306	1 821	3 440	188	217	3 035
Mai 1976 ...	6 058	701	514	4 843	2 637	518	297	1 822	3 420	183	216	3 021
April 1977 ...	6 100	558	724	4 818	2 544	384	478	1 782	3 456	175	246	3 036
April 1978 ...	6 201	540	691	4 970	2 661	372	471	1 818	3 540	168	219	3 153
April 1979 ...	6 344	593	697	5 054	2 667	413	477	1 776	3 678	180	220	3 278
April 1980 ...	6 536	602	674	5 259	2 761	429	485	1 847	3 775	173	190	3 412
Mai 1981 ...	6 628	659	694	5 275	2 801	479	505	1 818	3 826	180	190	3 457
April 1982 ...	6 676	692	695	5 289	2 830	494	495	1 841	3 847	199	200	3 448

mit Kindern unter 18 Jahren

April 1972 ...	3 427	736	878	1 813	3 040	702	802	1 537	387	34	76	277
Mai 1973 ...	3 543	797	929	1 817	3 145	760	854	1 531	398	37	75	286
April 1974 ...	3 533	795	899	1 838	3 136	761	825	1 550	397	34	75	288
Mai 1975 ...	3 509	886	843	1 781	3 119	845	770	1 503	391	40	73	278
Mai 1976 ...	3 478	904	797	1 777	3 079	855	729	1 496	399	49	69	281
April 1977 ...	3 522	1 001	816	1 764	3 116	945	742	1 428	406	56	74	276
April 1978 ...	3 477	964	776	1 737	3 060	908	707	1 444	418	56	69	293
April 1979 ...	3 500	933	790	1 677	3 066	972	709	1 386	435	61	82	292
April 1980 ...	3 547	1 028	751	1 768	3 101	963	674	1 465	445	65	77	304
Mai 1981 ...	3 550	1 100	758	1 692	3 085	1 026	668	1 391	465	74	90	301
April 1982 ...	3 567	1 105	719	1 683	3 039	1 026	635	1 379	467	79	83	305

mit Kindern unter 6 Jahren

April 1972 ...	1 263	310	319	734	1 251	301	299	651	112	9	20	83
Mai 1973 ...	1 323	311	320	691	1 216	302	302	612	107	9	18	79
April 1974 ...	1 223	274	277	672	1 123	266	261	597	100	8	17	76
Mai 1975 ...	1 117	275	222	620	1 029	266	208	554	89	9	14	66
Mai 1976 ...	1 043	262	207	575	957	254	194	510	85	8	12	65
April 1977 ...	1 006	271	199	537	926	261	186	479	81	9	13	58
April 1978 ...	964	254	176	534	885	244	165	476	79	10	11	58
April 1979 ...	960	270	187	504	881	259	175	447	80	11	12	57
April 1980 ...	965	267	157	540	884	255	148	481	81	13	9	59
Mai 1981 ...	974	292	159	522	891	278	146	468	83	15	14	55
April 1982 ...	978	307	160	511	891	289	145	456	87	17	15	55

mit Kindern unter 15 Jahren

April 1972 ...	2 992	665	768	1 559	2 679	637	706	1 336	313	28	62	224
Mai 1973 ...	3 093	718	814	1 560	2 769	688	753	1 328	324	31	61	232
April 1974 ...	3 056	710	778	1 568	2 733	681	717	1 335	323	29	61	233
Mai 1975 ...	3 029	787	723	1 520	2 712	754	663	1 295	318	33	60	225
Mai 1976 ...	2 973	804	673	1 497	2 655	762	618	1 274	319	41	55	223
April 1977 ...	2 980	875	683	1 422	2 658	830	624	1 204	322	45	60	218
April 1978 ...	2 914	837	638	1 439	2 583	793	582	1 208	331	45	56	231
April 1979 ...	2 911	883	646	1 383	2 570	833	581	1 156	341	49	65	227
April 1980 ...	2 906	864	599	1 443	2 561	810	539	1 212	345	54	60	231
Mai 1981 ...	2 860	918	589	1 353	2 513	860	521	1 133	347	58	68	220
April 1982 ...	2 772	893	551	1 329	2 433	831	488	1 113	339	61	63	215

*) Ergebnis des Mikrozensus (1975 aus der EG-Arbeitskräfte-stichprobe). - Bevölkerung in Privathaushalten.

6 Lange Reihen

6.28 Ausländische Frauen im Alter von 15 Jahren und mehr nach Zahl der ledigen Kinder und Familienstand ab 1972*)

1 000

Zeitpunkt	Insgesamt	Ohne Kinder	Mit ... Kind(ern)					Kinder
			zusammen	1	2	3	4 und mehr	
Ledig ¹⁾								
April 1972	153	149	/	/	/	/	-	/
Mai 1973	156	152	/	/	/	/	/	5
April 1974	191	185	6	/	/	/	/	8
Mai 1975	189	182	7	6	/	/	/	8
Mai 1976	194	188	6	5	/	/	/	7
April 1977	199	192	7	6	/	/	/	8
April 1978	202	195	6	5	/	/	/	8
April 1979	217	210	7	6	/	/	/	8
April 1980	242	234	8	7	/	/	/	10
Mai 1981	259	251	8	7	/	/	/	10
April 1982	274	265	9	7	/	/	/	12
Verheiratet zusammenlebend								
April 1972	568	229	338	161	106	49	23	626
Mai 1973	633	251	382	178	123	56	25	707
April 1974	821	289	532	248	174	70	40	996
Mai 1975	860	265	595	258	207	84	46	1 142
Mai 1976	829	232	597	246	214	88	49	1 166
April 1977	843	224	619	254	220	94	52	1 215
April 1978	865	218	647	248	243	98	58	1 288
April 1979	876	204	672	235	254	118	65	1 389
April 1980	925	217	708	251	258	122	77	1 482
Mai 1981	980	221	758	254	281	132	92	1 631
April 1982	1 018	225	793	258	305	133	98	1 713
Verheiratet getrenntlebend								
April 1972	26	18	8	5	/	/	/	12
Mai 1973	26	18	9	/	/	/	/	14
April 1974	31	22	9	6	/	/	/	14
Mai 1975	32	21	11	8	/	/	/	16
Mai 1976	30	18	12	7	/	/	/	20
April 1977	27	16	11	6	/	/	/	18
April 1978	28	19	9	/	/	/	/	16
April 1979	30	21	9	/	/	/	/	16
April 1980	33	22	11	6	/	/	/	19
Mai 1981	32	21	11	6	/	/	/	19
April 1982	40	26	14	7	/	/	/	28
Verwitwet								
April 1972	33	25	9	5	/	/	/	14
Mai 1973	33	24	9	5	/	/	/	14
April 1974	36	29	7	/	/	/	/	12
Mai 1975	35	27	8	5	/	/	/	14
Mai 1976	37	31	6	/	/	/	/	11
April 1977	39	31	8	/	/	/	/	13
April 1978	40	30	10	5	/	/	/	18
April 1979	42	32	9	/	/	/	/	16
April 1980	43	33	10	5	/	/	/	17
Mai 1981	44	35	10	/	/	/	/	18
April 1982	48	36	11	6	/	/	/	20
Geschieden								
April 1972	18	12	6	/	/	/	/	9
Mai 1973	18	11	8	/	/	/	/	12
April 1974	23	15	8	6	/	/	/	11
Mai 1975	28	17	11	8	/	/	/	16
Mai 1976	29	18	11	7	/	/	/	16
April 1977	29	16	13	8	/	/	/	20
April 1978	31	19	13	8	/	/	/	20
April 1979	33	20	13	8	/	/	/	19
April 1980	35	21	14	9	/	/	/	21
Mai 1981	44	25	19	12	/	/	/	29
April 1982	42	25	17	11	/	/	/	27
Insgesamt								
April 1972	798	433	365	178	112	51	24	666
Mai 1973	866	456	411	196	131	58	26	753
April 1974	1 102	540	563	269	181	72	41	1 040
Mai 1975	1 144	512	632	284	215	85	48	1 195
Mai 1976	1 119	487	632	269	222	90	51	1 220
April 1977	1 136	479	658	278	229	97	54	1 274
April 1978	1 166	481	685	271	253	102	59	1 350
April 1979	1 197	487	710	258	264	121	67	1 448
April 1980	1 279	528	751	278	268	125	80	1 550
Mai 1981	1 359	553	806	284	291	137	94	1 708
April 1982	1 421	577	844	288	317	138	101	1 799

*) Ergebnis des Mikrozensus (1975 aus der EG-Arbeitskräftestichprobe). - Bevölkerung in Privathaushalten.

1) Einschl. Ledige, die Kinder in einer Familie sind.

Fachserie 1: Bevölkerung und Erwerbstätigkeit

Reihe 1: Gebiet und Bevölkerung

Vierteljährliche Berichte (z. T. mit langen Reihen) über Eheschließungen, Geborene und Gestorbene; ferner Wanderungen zwischen den Ländern und über die Grenzen des Bundesgebietes; fortgeschriebene Einwohnerzahlen nach Ländern; außerdem Bevölkerungsbilanz der Länder.

Jährlicher Bericht mit den Ergebnissen der natürlichen Bevölkerungsbewegung, der Wanderungen und der Fortschreibung des Bevölkerungsstandes (z. T. mit langen Reihen und kreisweiser Gliederung). Nachgewiesen werden u. a. Eheschließungen, Geburten, Sterbefälle nach Geschlecht, Altersjahren und Familienstand, Ehelösungen nach Art des Urteils, Scheidungsgründen, Ehedauer, Kinderzahl und Religionszugehörigkeit der Ehegatten; ferner Wanderungen über die Grenzen des Bundesgebietes nach Herkunfts- und Zieländern sowie innerhalb des Bundesgebietes (Gliederung: Geschlecht, Alter, Familienstand und Religionszugehörigkeit). Die fortgeschriebenen Einwohnerzahlen sind gegliedert nach Geschlecht, Alter, Familienstand und Ländern; außerdem Bevölkerungsbilanz der Länder.

1.S: Sonderbeiträge (unregelmäßige Folge)

1.S.2: Allgemeine Sterbetafel für die Bundesrepublik Deutschland. Ausführliche textliche und tabellarische Erläuterungen der Berechnungsmethode und der Ergebnisse.

Reihe 2: Ausländer

Die Ausländer im Bundesgebiet werden jährlich nach Staatsangehörigkeit, Alter, Familienstand, Geschlecht und Aufenthaltsdauer nachgewiesen; weitere Untergliederungen nach Ländern und z. T. nach kreisfreien Städten und Landkreisen.

Reihe 3: Haushalte und Familien

In jährlicher Folge werden (nach Ländern gegliedert) auf Haushalte und Familien bezogene Ergebnisse verschiedener Statistiken zusammengeführt und in den Abschnitten Privathaushalte, Haushaltsmitglieder, Familien, Frauen und Mütter, Ausländer, Kinder und Jugendliche nachgewiesen.

Reihe 4: Erwerbstätigkeit

4.1: Struktur der Erwerbsbevölkerung

4.1.1: Stand und Entwicklung der Erwerbstätigkeit

Jahresberichte, vorwiegend mit Mikrozensus-Ergebnissen, informieren über nahezu alle wichtigen Merkmale der Erwerbstätigen, Erwerbspersonen und Erwerbslosen einschl. entsprechender Bezugswerte zur Wohnbevölkerung (regional z. T. nach Regierungsbezirken gegliedert).

4.1.2: Beruf, Ausbildung und Arbeitsbedingungen der Erwerbstätigen
Ergebnisse des Mikrozensus mit den nur alle 2 bzw. alle 4 Jahre anfallenden Tatbeständen.

4.2: Sozialversicherungspflichtig beschäftigte Arbeitnehmer

Vierteljahresberichte in wirtschaftssystematischer Unterteilung einschl. Nachweisungen über Ausländer; regionale Unterteilungen bis zu Regierungsbezirken. Ferner ausführliche Jahresberichte.

4.3: Streiks und Aussperrungen

In unregelmäßiger Folge (in jedem Fall jährlich) Nachweisungen über beteiligte bzw. betroffene Arbeitnehmer und verlorene Arbeitstage nach Wirtschaftsgruppen.

4.S: Sonderbeiträge (vorgesehen)

Ergebnisse von Einzelveröffentlichungen

Die Ergebnisse der Bundestagswahlen sowie Wahl der Abgeordneten des Europäischen Parlaments erscheinen in folgender Gliederung:

Wahlen zum Deutschen Bundestag Heft 1: Ergebnisse und Vergleichszahlen früherer Bundestags- und Landtagswahlen sowie Strukturdaten für die Bundestagswahlkreise; Heft 2: Vorläufige Ergebnisse nach Wahlkreisen; Heft 3: Endgültige Ergebnisse nach Wahlkreisen; Heft 4: Wahlbeteiligung und Stimmabgabe der Männer und Frauen nach dem Alter; Heft 5: Textliche Auswertung der Wahlergebnisse; Sonderheft: Die Wahlbewerber für die Wahl zum ... Deutschen Bundestag.

Wahl der Abgeordneten des Europäischen Parlaments aus der Bundesrepublik Deutschland Heft 1: Zusammensetzung des derzeitigen Europäischen Parlaments sowie Ergebnisse der letzten Wahlen zu den nationalen Parlamenten der Mitgliedsstaaten der Europäischen Gemeinschaften und der Bundes- und Landtagswahlen seit 1946; Heft 2: Strukturdaten für die kreisfreien Städte und Landkreise; Heft 3: Vergleichszahlen aus früheren Wahlen für die kreisfreien Städte und Landkreise; Heft 4: Vorläufige Ergebnisse nach Ländern, Sitzverteilung und vorläufig Gewählte; Heft 5: Endgültige Ergebnisse nach kreisfreien Städten und Landkreisen, Sitzverteilung und Abgeordnete; Heft 6: Wahlbeteiligung und Stimmabgabe der Männer und Frauen nach dem Alter; Heft 7: Textliche Auswertung der Wahlergebnisse; Sonderheft: Die Bewerber und Ersatzbewerber für die Wahl der Abgeordneten des Europäischen Parlaments aus der Bundesrepublik Deutschland.

Volkszählung vom 27. Mai 1970

Hierzu wurden insgesamt 26 thematisch gegliederte Hefte veröffentlicht.

Systematiken

Systematik der Wirtschaftszweige mit Erläuterungen, Ausgabe 1979. Amtliche Schlüsselnummern und Bevölkerungsdaten der Gemeinden und Verwaltungsbezirke in der Bundesrepublik Deutschland.

Staatsangehörigkeits- und Gebietsschlüssel – Alphabetisches und systematisches Verzeichnis –

Klassifizierung der Berufe (Systematisches und alphabetisches Verzeichnis der Berufsbenennungen)

Verzeichnis der Religionsbenennungen



STATISTISCHES BUNDESAMT
GUSTAV-STRESEMANN-RING 11
6200 WIESBADEN 1

Veröffentlichungen und Prospekte sind durch den Verlag W. Kohlhammer GmbH, Philipp-Reis-Straße 3, Postfach 421120, 6500 Mainz 42, Tel.: (06131) 59094/95, erhältlich.