

**BEVÖLKERUNG
UND ERWERBSTÄTIGKEIT**

FACHSERIE

1

Reihe 3

Haushalte und Familien

1981



**HERAUSGEBER: STATISTISCHES BUNDESAMT WIESBADEN
VERLAG: W. KOHLHAMMER GMBH STUTTGART UND MAINZ**

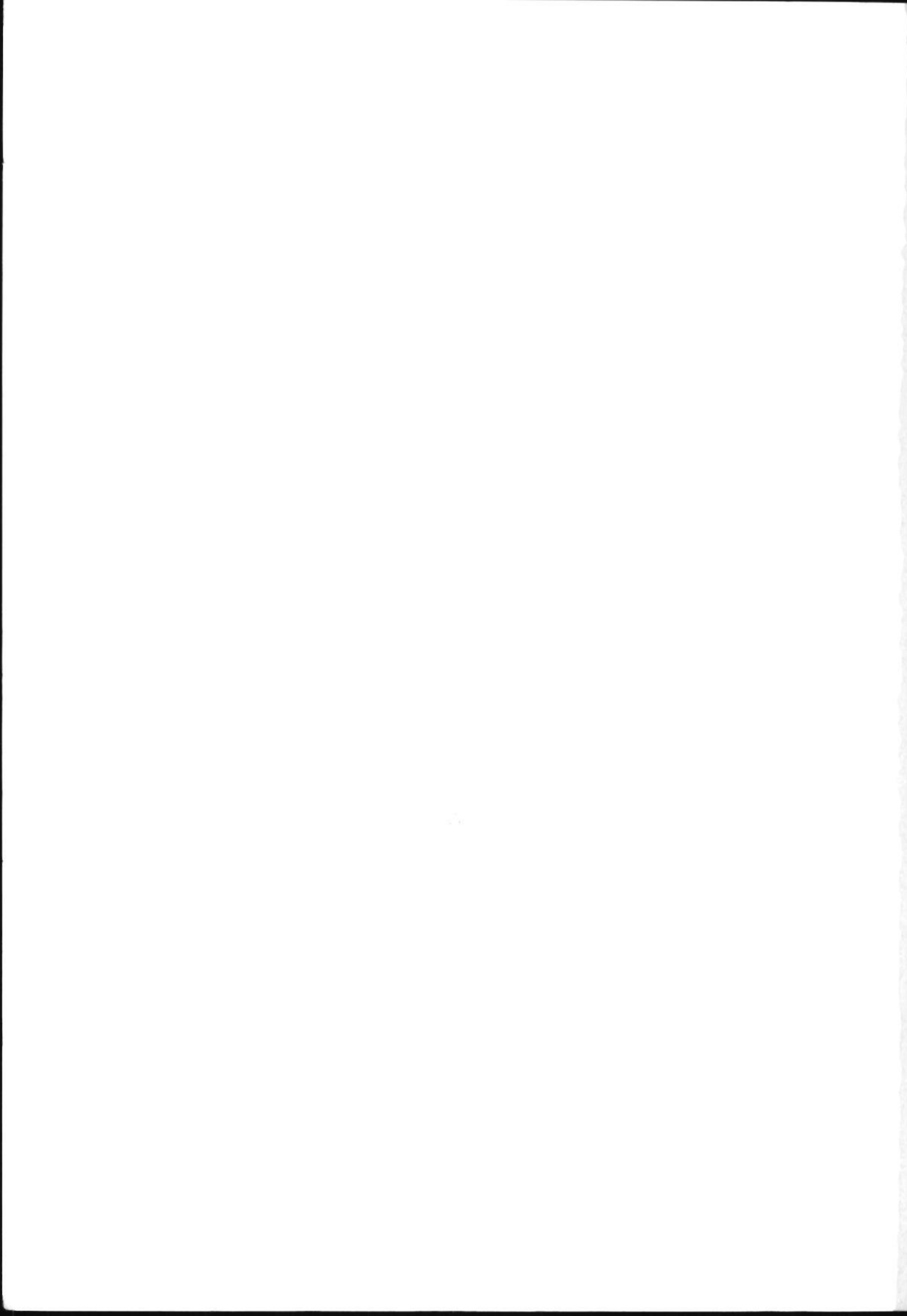

BEVÖLKERUNG UND ERWERBSTÄTIGKEIT

FACHSERIE

1

Reihe 3

Haushalte und Familien

1981

(Ergebnisse des Mikrozensus 1981)

Statistisches Bundesamt
Königsplatz - D-60528 Wiesbaden
10-14036



HERAUSGEBER: STATISTISCHES BUNDESAMT WIESBADEN
VERLAG: W. KOHLHAMMER GMBH STUTTGART UND MAINZ
Bestellnummer: 2010300 – 81700

Erschienen im August 1982

Nachdruck - auch auszugsweise - nur mit Quellenangabe gestattet

Preis: DM 14,20

Inhalt

	Seite
Vorbemerkung	7
 T e x t t e i l	
1 Methodische Hinweise	9
2 Definitionen von ausgewählten Begriffen und Merkmalen	10
3 Zusammenfassung der Ergebnisse	14
 S c h a u b i l d e r	
1 Altersaufbau und Familienstandsgliederung der Wohnbevölkerung	20
2 Privathaushalte im Mai 1981 nach Gemeindegrößenklassen und Zahl der Personen	20
3 Privathaushalte mit deutschem Haushaltsvorstand nach Haushaltsgröße ab 1961 bis 1990 ...	20
4 Erwerbstätige Haushaltsvorstände im Mai 1981 nach monatlichem Haushaltsnettoeinkommen und Stellung im Beruf	21
5 Familien nach ihrer Zusammensetzung	21
6 Familien im Mai 1981 nach Zahl der ledigen Kinder in der Familie	21
7 Familienvorstände mit ledigen Kindern in der Familie im Mai 1981 nach Alter, Be- teiligung am Erwerbsleben und Stellung im Beruf	22
8 Durchschnittliche Kinderzahl in Familien im Mai 1981	22
9 Frauen nach ausgewählten statistischen Merkmalen 1950 bis 1981	23
 T a b e l l e n t e i l	
1 Zusammenfassende Übersicht	
1.1 Strukturdaten 1981 aus dem Bereich der Haushalts- und Familienstatistik	26
2 Privathaushalte	
2.1 Privathaushalte nach Haushaltsgröße, Ländern und Gemeindegrößenklassen	31
2.2 Privathaushalte im Mai 1981 nach Altersgruppen und Familienstand des Haus- haltsvorstandes	31
2.3 Privathaushalte und Haushaltsmitglieder im Mai 1981 nach Ländern und Haus- haltsgröße, jeweils insgesamt und mit ausländischem Haushaltsvorstand	32
2.4 Privathaushalte im Mai 1981 nach Gemeindegrößenklassen, Ländern und Haus- haltsgröße	33
2.5 Privathaushalte im Mai 1981 nach Zahl der Generationen im Haushalt, Haus- haltszusammensetzung und nach Ländern	34
2.6 Privathaushalte im Mai 1981 nach monatlichem Haushaltsnettoeinkommen und Ländern ...	35
2.7 Privathaushalte im Mai 1981 nach Familienstand des Haushaltsvorstandes, monatlichem Haushaltsnettoeinkommen und Haushaltsgröße	36
2.8 Privathaushalte im Mai 1981 nach Familienstand und Staatsangehörigkeit des Haus- haltsvorstandes, monatlichem Haushaltsnettoeinkommen und Zahl der Einkommens- bezieher	40
2.9 Privathaushalte, deren Haushaltsvorstand Rentner ist, im Mai 1981 nach Familien- stand des Haushaltsvorstandes, monatlichem Haushaltsnettoeinkommen und Zahl der Einkommensbezieher	41
2.10 Privathaushalte im Mai 1981 nach Zahl und Alter der ledigen Kinder im Haushalt und Haushaltsgröße	
2.10.1 Insgesamt	42
2.10.2 Mit deutschem Haushaltsvorstand	43
2.10.3 Mit ausländischem Haushaltsvorstand	44
2.11 Privathaushalte im Mai 1981 nach Altersgruppen und Staatsangehörigkeit des Haus- haltsvorstandes sowie nach Haushaltsgröße	45
2.12 Privathaushalte im Mai 1981 nach Zahl der ledigen Kinder im Haushalt, Haus- haltsgröße und Ländern	
2.12.1 Insgesamt nach Regierungsbezirken	46
2.12.2 Deutsche	52
2.12.3 Ausländer	54
2.13 Mehrpersonenhaushalte im Mai 1981 nach Gemeindegrößenklassen, Zahl und Alters- gruppen der ledigen Kinder im Haushalt	56
2.14 Privathaushalte im Mai 1981 nach Altersgruppen und Familienstand des Haus- haltsvorstandes sowie nach Haushaltsgröße	57

	Seite
2.15 Privathaushalte im Mai 1981 nach Beteiligung am Erwerbsleben, Stellung im Beruf und Altersgruppen des Haushaltsvorstandes	58
2.16 Privathaushalte im Mai 1981 nach Beteiligung am Erwerbsleben, Stellung im Beruf des Haushaltsvorstandes und Ländern	60
2.17 Privathaushalte im Mai 1981 nach Altersgruppen des Haushaltsvorstandes und monatlichem Haushaltsnettoeinkommen	61
2.18 Privathaushalte im Mai 1981 nach Beteiligung am Erwerbsleben, Stellung im Beruf des Haushaltsvorstandes und monatlichem Haushaltsnettoeinkommen	62
2.19 Haushaltmitglieder im Mai 1981 nach Altersgruppen, Haushaltsgröße und Familienstand	63
2.20 Haushaltmitglieder im Mai 1981 nach Familienstand und Altersgruppen	64
2.21 Haushaltmitglieder im Mai 1981 nach Familienstand, Haushaltszusammensetzung und Altersgruppen	
2.21.1 Insgesamt	65
2.21.2 Männlich	66
2.21.3 Weiblich	67
2.22 Privathaushalte nach der Haushaltsgröße in ausgewählten Ländern	68
3 Familien	
3.1 Familien im Mai 1981 nach Zahl und Alter der ledigen Kinder in der Familie und Familienstand des Familienvorstandes	69
3.2 Familien im Mai 1981 nach Altersgruppen der ledigen Kinder in der Familie sowie nach Altersgruppen und Familienstand des Familienvorstandes	70
3.3 Familien im Mai 1981 nach Zahl der ledigen Kinder unter 18 Jahren in der Familie, Altersgruppen und Familienstand des Familienvorstandes	71
3.4 Familien im Mai 1981 insgesamt und in Einfamilienhaushalten	72
3.5 Familien im Mai 1981 nach Beteiligung am Erwerbsleben und Stellung im Beruf der Ehepartner bzw. der alleinstehenden Familienvorstände	73
3.6 Familien im Mai 1981 nach Beteiligung am Erwerbsleben, Stellung im Beruf des Familienvorstandes und Ländern	74
3.7 Familien im Mai 1981 nach monatlichem Nettoeinkommen des Familienvorstandes und Ländern	
3.7.1 Insgesamt	75
3.7.2 Ohne Kinder	76
3.7.3 Mit Kindern	77
3.8 Familien im Mai 1981 nach Familienstand, monatlichem Nettoeinkommen des Familienvorstandes und Zahl der ledigen Kinder in der Familie	78
3.9 Familien im Mai 1981 nach Familienstand, Beteiligung am Erwerbsleben, monatlichem Nettoeinkommen des Ehepartners bzw. der Alleinstehenden und Altersgruppen der ledigen Kinder in der Familie	82
3.10 Familien im Mai 1981 nach Familienstand und Ländern	84
3.11 Familien im Mai 1981 nach Ländern, Zahl der ledigen Kinder in der Familie sowie Staatsangehörigkeit des Familienvorstandes	85
3.12 Familien im Mai 1981 nach Zahl der ledigen Kinder in der Familie, Familienstand und Staatsangehörigkeit des Familienvorstandes	86
3.13 Familien im Mai 1981 mit ausländischem Familienvorstand nach Altersgruppen und Zahl der ledigen Kinder in der Familie	87
3.14 Durchschnittliche Familiengröße im Mai 1981 nach Familienstand und Staatsangehörigkeit des Familienvorstandes	88
3.15 Familien im Mai 1981 nach Familienstand und Altersgruppen des Familienvorstandes ..	89
3.16 Familien im Mai 1981 nach Beteiligung am Erwerbsleben, Stellung im Beruf und Familienstand des Familienvorstandes	90
3.17 Familien im Mai 1981 nach monatlichem Nettoeinkommen, Beteiligung am Erwerbsleben und Familienstand des Familienvorstandes	91
3.18 Familien im Mai 1981 nach Altersgruppen, Beteiligung am Erwerbsleben, Stellung im Beruf und Familienstand des Familienvorstandes	
3.18.1 Ohne ledige Kinder in der Familie	92
3.18.2 Mit ledigen Kindern in der Familie	93
3.19 Familien im Mai 1981 nach Zahl der ledigen Kinder unter 18 Jahren in der Familie, Beteiligung am Erwerbsleben, Stellung im Beruf und Familienstand des Familienvorstandes	94
3.20 Ehepaare im Mai 1981 nach monatlichem Nettoeinkommen der Ehepartner	95
3.21 Ehepaare im Mai 1981 nach Altersgruppen der Ehepartner	96

	Seite
4 Kinder	
4.1 Ledige Kinder in Familien im Mai 1981 nach Altersgruppen der Kinder und Familienstand des Familienvorstandes	97
4.2 Ledige Kinder in Familien im Mai 1981 nach Altersgruppen der Kinder, Familienstand der Mutter und Beteiligung der Mutter bzw. des alleinstehenden Vaters am Erwerbsleben	98
4.3 Ledige Kinder in Familien im Mai 1981 nach Altersgruppen der Kinder, Beteiligung am Erwerbsleben und Stellung im Beruf des Familienvorstandes	99
4.4 Ledige Kinder in Familien im Alter von 6 Jahren und mehr im Mai 1981 nach Altersgruppen, gegenwärtiger schulischer und beruflicher Ausbildung, Beteiligung am Erwerbsleben und Stellung im Beruf des Familienvorstandes	
4.4.1 Insgesamt	100
4.4.2 Männlich	102
4.4.3 Weiblich	104
4.5 Noch nicht schulpflichtige Kinder in Familien im Mai 1981 nach Beteiligung am Erwerbsleben, Stellung im Beruf der Mutter, Altersgruppen und Kindergartenbesuch der Kinder	106
4.6 Ledige Kinder in Familien im Alter von 6 bis unter 30 Jahren im Mai 1981 nach Altersgruppen, Beteiligung am Erwerbsleben, schulischer und beruflicher Ausbildung .	108
4.7 Kinder in Familien im Alter von 3 bis unter 8 Jahren, die noch nicht zur Schule gehen, im Mai 1981 nach Altersgruppen und Kindergartenbesuch	109
4.8 Noch nicht schulpflichtige Kinder in Privathaushalten (bzw. in Familien) im Mai 1981 nach monatlichem Haushaltsnettoeinkommen, Altersgruppen und Kindergartenbesuch der Kinder	110
5 Frauen	
5.1 Frauen im Alter von 15 Jahren und mehr im Mai 1981 nach Zahl der ledigen Kinder in der Familie, Beteiligung am Erwerbsleben, Stellung im Beruf und Staatsangehörigkeit..	111
5.2 Frauen im Alter von 15 Jahren und mehr im Mai 1981 nach Zahl und Altersgruppen der ledigen Kinder in der Familie, Familienstand und Beteiligung am Erwerbsleben der Frauen	
5.2.1 Grundzahlen	112
5.2.2 Erwerbstätigenquoten	113
5.3 Frauen im Alter von 15 Jahren und mehr im Mai 1981 nach Altersgruppen, Familienstand, Beteiligung am Erwerbsleben und Altersgruppen der ledigen Kinder in der Familie	
5.3.1 Grundzahlen	114
5.3.2 Altersspezifische Erwerbstätigenquoten	115
5.4 Frauen im Alter von 15 Jahren und mehr im Mai 1981 nach Beteiligung am Erwerbsleben, Zahl der ledigen Kinder in der Familie, Familienstand und Ländern	116
5.5 Frauen im Alter von 15 Jahren und mehr im Mai 1981 nach Familienstand, monatlichem Nettoeinkommen und Zahl der ledigen Kinder in der Familie	118
5.6 Erwerbstätige Frauen im Alter von 15 Jahren und mehr im Mai 1981 nach Stellung im Beruf, Altersgruppen, Familienstand und normalerweise geleisteter Wochenarbeitszeit	
5.6.1 Mit Kindern unter 6 Jahren in der Familie	120
5.6.2 Mit Kindern unter 15 Jahren in der Familie	122
5.6.3 Mit Kindern unter 18 Jahren in der Familie	124
5.7 Frauen insgesamt sowie Ausländerinnen im Alter von 15 Jahren und mehr im Mai 1981 nach Zahl der ledigen Kinder in der Familie, Familienstand und Beteiligung am Erwerbsleben	126
5.8 Erwerbstätige Frauen im Alter von 15 bis unter 65 Jahren im Mai 1981 nach Zahl und Alter der ledigen Kinder in der Familie und Familienstand der Frauen	127
6 Lange Reihen	
6.1 Privathaushalte nach Haushaltsgröße ab 1871	128
6.2 Privathaushalte nach Familienstand des Haushaltsvorstandes ab 1950	129
6.3 Privathaushalte nach Gemeindegrößenklassen und Haushaltsgröße ab 1957	130
6.4 Privathaushalte nach Altersgruppen des Haushaltsvorstandes ab 1957	132
6.5 Privathaushalte nach Beteiligung am Erwerbsleben und Stellung im Beruf des Haushaltsvorstandes ab 1957	133
6.6 Privathaushalte nach monatlichem Haushaltsnettoeinkommen und Haushaltsgröße ab 1967	
6.6.1 Insgesamt	134
6.6.2 Männlich	135
6.6.3 Weiblich	136

6. 7	Privathaushalte nach Ländern ab 1950	137
6. 8	Privathaushalte nach Zahl der Generationen' im Haushalt und Haushaltszusammen- setzung ab 1972	
6. 8.1	Insgesamt	138
6. 8.2	Männlich	139
6. 8.3	Weiblich	140
6. 9	Privathaushalte mit ausländischem Haushaltsvorstand nach Haushaltsgröße ab 1972 ...	141
6.10	Bevölkerung in Privathaushalten nach Altersgruppen ab 1972	142
6.11	Bevölkerung in Privathaushalten nach Familienstand ab 1972	143
6.12	Haushaltsvorstandsquoten in Privathaushalten nach Altersgruppen des Haushaltsvor- standes und Haushaltsgröße ab 1972	
6.12.1	Insgesamt	144
6.12.2	Deutsche	146
6.12.3	Ausländer	148
6.13	Familien nach Zahl der ledigen Kinder in der Familie und Familienstand des Familienvorstandes ab 1957	150
6.14	Familien mit ledigen Kindern in der Familie nach Familienstand des Familienvor- standes und Altersgruppen der Kinder ab 1961	152
6.15	Familien nach Familienstand und Altersgruppen des Familienvorstandes ab 1957	153
6.16	Familien mit ledigen Kindern in der Familie nach Zahl und Altersgruppen der Kinder ab 1961	
6.16.1	Insgesamt	154
6.16.2	Ehepaare	155
6.16.3	Alleinstehende	156
6.16.4	Alleinstehende Frauen	157
6.17	Familien nach Beteiligung am Erwerbsleben und Stellung im Beruf des Familienvor- standes ab 1961	
6.17.1	Insgesamt	158
6.17.2	Ehepaare	159
6.18	Familien nach monatlichem Nettoeinkommen des Familienvorstandes ab 1972	160
6.19	Durchschnittliche Familiengröße nach Staatsangehörigkeit und Familienstand des Familienvorstandes ab 1961	161
6.20	Familien mit ausländischem Familienvorstand nach Familienstand des Familienvorstandes und Zahl der ledigen Kinder in der Familie ab 1972	162
6.21	Durchschnittliche Zahl der ledigen Kinder in der Familie nach Familienstand des Familienvorstandes sowie Altersgruppen der Kinder ab 1961	163
6.22	Ledige Kinder in der Familie nach Zahl und Altersgruppen ab 1961	164
6.23	Frauen im Alter von 15 Jahren und mehr nach Familienstand und Altersgruppen der ledigen Kinder in der Familie ab 1972	167
6.24	Erwerbstätige Frauen im Alter von 15 Jahren und mehr nach Familienstand und Altersgruppen der ledigen Kinder in der Familie ab 1972	168
6.25	Frauen im Alter von 15 Jahren und mehr nach Familienstand, Beteiligung am Erwerbsleben sowie mit Kindern unter 18 Jahren ab 1957	169
6.26	Frauen im Alter von 15 Jahren und mehr nach Beteiligung am Erwerbsleben, Alters- gruppen und Altersgruppen der ledigen Kinder in der Familie ab 1972	170
6.27	Erwerbstätige Frauen im Alter von 15 Jahren und mehr nach Familienstand, normaler- weise geleisteter Wochenarbeitszeit und Altergruppen der ledigen Kinder in der Familie ab 1972	171
6.28	Ausländische Frauen nach Zahl der Kinder und Familienstand ab 1972	172
6.29	Frauen im Alter von 15 Jahren und mehr nach Zahl der ledigen Kinder und Familienstand ab 1961	173

Die Angaben beziehen sich auf das Bundesgebiet; sie schließen Berlin (West) ein.

Zeichenerklärung

- = nichts vorhanden	Nur bei Stichprobenerhebungen:
0 = mehr als nichts, aber weniger als die Hälfte der kleinsten Einheit, die in der Tabelle zur Darstellung gebracht werden kann	/ . = kein Nachweis, da das Ergebnis nicht ausreichend genau ist
. = kein Nachweis vorhanden	() = Nachweis unter Vorbehalt, daß das Ergebnis erhebliche Fehler aufweisen kann
x = Nachweis ist nicht sinnvoll bzw. Frage- stellung trifft nicht zu	

Vorbemerkung

Seit Oktober 1957 wird in der Bundesrepublik Deutschland der Mikrozensus als laufende Repräsentativstatistik der Bevölkerung und des Erwerbslebens durchgeführt. Dabei werden auch Daten für Zwecke der Haushalts- und Familienstatistik gewonnen.

Nach mehreren Novellierungen der Rechtsgrundlage wurde das Mikrozensus - Gesetz im Jahr 1975 den – insbesondere durch die Einführung der neuen Beschäftigten- und Entgeltstatistik – geänderten erwerbs- und bevölkerungsstatistischen Bedingungen angepaßt, in wesentlichen Teilen geändert und als Gesetz für den Zeitraum 1975 bis 1982 neu formuliert. Derzeitige Rechtsgrundlage ist daher das „Gesetz über die Durchführung einer Repräsentativstatistik der Bevölkerung und des Erwerbslebens (Mikrozensus)“ vom 15. Juli 1975 (BGBl. I S. 1909 und 1910).

Die Statistik besteht aus einem Grundprogramm, das im Bedarfsfall durch ein Zusatzprogramm erweitert werden kann. Die Tatbestände des bisherigen Grundprogramms werden in einen konstanten, jährlich mit einem Auswahlsatz von 1 % zu erhebenden Teil und einen variablen, in zwei- oder mehrjährigen Abständen zu erhebenden Teil getrennt.

Die Ergebnisse über Haushalte und Familien aus dem konstanten Teil des Mikrozensus werden jährlich im Rahmen der Fachserie 1: Bevölkerung und Erwerbstätigkeit in Reihe 3 „Haushalte und Familien“ veröffentlicht. Der vorliegende Bericht 1981 enthält sachlich tief gegliederte Angaben über Privathaushalte, Familien, Kinder, Frauen und Mütter. Die Erscheinungsfolge war bis 1977 unregelmäßig.

1 Methodische Hinweise

Bei der Beurteilung der in dieser Veröffentlichung dargestellten Mikrozensusergebnisse ist zu beachten, daß es sich um Ergebnisse einer Stichprobe der Gesamtbevölkerung handelt, die bei jedem Stichprobenergebnis zu berücksichtigenden Zufallsfehler hängen im besonderen von der jeweiligen Zahl der Merkmalsfälle ab. Als Richtmaß für die Größenordnung der Zufallsfehler gilt (für die in diesem Band veröffentlichten Mikrozensusergebnisse) bei einer hochgerechneten Personenzahl von 50 000, 100 000, 500 000, 1 000 000, 2 000 000, 5 000 000 und 10 000 000 ein relativer Standardfehler von $\pm 6,3 \%$, $\pm 4,5 \%$, $\pm 2,0 \%$, $\pm 1,5 \%$, $\pm 1,2 \%$, $\pm 0,9 \%$, $\pm 0,7 \%$. In der Mehrzahl der Fälle dürfte der genannte Bereich eingehalten oder höchstens bis zum doppelten Wert überschritten sein¹⁾.

Da der relative Standardfehler für hochgerechnete Besetzungszahlen unter 5 000 (1 %-Erhebung), d.h. für weniger als 50 Personen oder Fälle in der Stichprobe für alle Merkmalsgruppen über 20 % hinausgeht, werden diese Ergebnisse wegen ihres geringen Aussagewertes nicht ausgewiesen und durch einen Schrägstrich (/) ersetzt. Bei den Ergebnissen für 1975 trifft dies für weniger als 100 Personen oder Fälle zu, da nur eine 0,5 %-Erhebung stattfand.

Fehlerrechnungen für den Mikrozensus ab 1972 konnten wegen ihrer Aufwendigkeit bisher nicht durchgeführt werden. Die Ergebnisse solcher Rechnungen dürften aber, insbesondere wegen des verbesserten Stichprobenplans, nicht ungünstiger ausfallen, als die der Fehlerberechnungen für den Mikrozensus April 1964.

Bei Darstellung nach "Altersgruppen" muß berücksichtigt werden, daß bei der Feststellung des Alters im Mikrozensus ab 1972 überwiegend vom Stichtag ausgegangen wurde. Nur in manchen Fällen wurde das Alter nach der Geburtsjahrgangsmethode (Alter aus der Differenz zwischen Geburtsjahr und Erhebungsjahr) ermittelt. Deswegen können aus diesen Gründen geringfügige Abweichungen bei vergleichbaren Zahlen auftreten.

Die Haushaltsstatistik richtet sich auf die sozio-ökonomische Einheit Haushalt als eine

zusammenwohnende und gemeinsam wirtschaftende Personengruppe, die sowohl verwandte als auch fremde Personen (häusliches Dienstpersonal, gewerbliche oder landwirtschaftliche Arbeitskräfte usw.) umfassen kann. Zu den Haushalten zählen auch Personen, die für sich allein leben und wirtschaften.

Die Familienstatistik richtet sich auf die sozio-biologische Einheit Familie als Eltern-Kinder-Gemeinschaft. Dies gilt sowohl für Ehepaare als auch für sogenannte Ein-Eltern-Familien. Sie bezieht aber auch kinderlose Ehepaare sowie alleinlebende verheiratet Getrenntlebende, Verwitwete und Geschiedene mit ein (sog. "Kern-" und "Restfamilien").

Nicht einbezogen sind die Kinder, die aus dem elterlichen Haushalt ausgeschieden bzw. eine eigene Familie gegründet haben, da in der Statistik der Begriff der Familie auf die Elterngeneration und die mit ihnen zusammenlebenden ledigen Kinder beschränkt ist.

Erläuterungen zu den Zahlenabweichungen bei Haushaltsmitgliedern und Kindern

In der Haushalts- und Familienstatistik wird von zwei unterschiedlichen Bevölkerungskonzepten ausgegangen, und zwar der Bevölkerung in Privathaushalten und der Bevölkerung am Familienwohnsitz²⁾.

Zur Bevölkerung in Privathaushalten gehören alle Personen, die allein oder zusammen mit anderen eine wirtschaftliche Einheit (Privathaushalt) bilden. Dabei werden Personen mit mehreren Wohnungen (Wohnsitzen) an jedem dieser Wohnsitze erfaßt, also doppelt gezählt.

Von der Bevölkerung in Privathaushalten unterscheidet sich die Bevölkerung am Familienwohnsitz dadurch, daß Personen mit mehreren Wohnungen nur am Wohnsitz der Familienangehörigen und Alleinlebende nur an ihrem Hauptwohnsitz erfaßt werden. Ausgenommen hiervon sind alleinlebende ledige Personen, die nicht zur Bevölkerung am Familienwohnsitz gezählt werden, da sie statistisch nicht als Familie eingestuft sind. Die Bevölkerung am Familien-

1) Über die Genauigkeit der Stichprobenergebnisse im Mikrozensus wurde ausführlich in der Fachserie A, Reihe 6/I, im Zusammenhang mit den Ergebnissen des Mikrozensus April 1964 berichtet.

2) Personen, die ohne eigene Wirtschaftsführung in Anstalten leben (z.B. Wohnheime, Altenheime) werden - soweit sie nur einen Wohnsitz haben - in beiden Konzepten nicht berücksichtigt.

wohnsitz ist wegen dieser definitorischen Unterschiede niedriger als die Bevölkerung in Privathaushalten.

Durch die unterschiedlichen Bevölkerungskonzepte weicht die Anzahl der Kinder und der Haushaltsmitglieder in einzelnen Tabellen ab. Daneben können Abweichungen in den Ergebnissen, unabhängig von den zugrundeliegenden unterschiedlichen Definitionen, Abgrenzungen und Bevölkerungskonzepten, auch zum Teil aufbereitungstechnisch bedingt sein. Das ist darauf zurückzuführen, daß bestimmte Teilmassen in der Haushalts- und Familienstatistik getrennt aufbereitet und hochgerechnet werden.

Folgende Unterschiede in den Eckzahlen sind daher zu beachten:

1. Bei Kindern, die über die Bevölkerung in Privathaushalten ermittelt werden, ist zu unterscheiden:

1.1 Anzahl der Kinder, die sich im Zusammenhang mit der Hochrechnung der Angaben der Haushaltsvorstände ergibt (1981: 19,522 Mill.)

1.2 Anzahl der im Haushalt der Mütter lebenden Kinder, die sich im Zusammenhang mit der Hochrechnung der Angaben der Mütter ergibt (1981: 18,927 Mill.; hier fehlen solche Kinder, die nur mit ihrem Vater zusammenleben oder Vollwaise sind)

2. Bei Kindern, die über die Bevölkerung am Familienwohnsitz ermittelt werden, ist zu unterscheiden:

2.1 Anzahl der Kinder, die sich im Zusammenhang mit der Hochrechnung der Angaben der Familienvorstände ergibt (1981: 19,528 Mill.)

2.2 Anzahl der Kinder, die - ohne Einschaltung einer Bezugsperson - als einzelne Personen hochgerechnet werden (1981: 19,390 Mill.)

3. Die Anzahl der Haushaltsmitglieder wird, je nach sachlichem Zusammenhang, einerseits mit Merkmalen des Privathaushaltes (1981: 61,658 Mill.), andererseits nach ihren eigenen Merkmalen (1981: 61,396 Mill.) getrennt ermittelt und hochgerechnet.

2 Definitionen von ausgewählten Begriffen und Merkmalen

Bevölkerung

Wohnberechtigte Bevölkerung: Hierzu zählen **a l l e** in der Gemeinde wohnhaften Personen, unabhängig davon, ob sie noch eine weitere Wohnung oder Unterkunft besitzen und von wo aus sie zur Arbeit oder Ausbildung gehen bzw. wo sie sich überwiegend aufhalten (Doppelzählungen). Auch ist es unerheblich, ob sie in Privathaushalten (außerhalb oder innerhalb eines Anstaltsbereiches) leben oder zur Anstaltsbevölkerung zählen, d.h. im Anstaltsbereich wohnen und keinen eigenen Haushalt führen.

Aus melderechtlichen Gründen werden Soldaten im Grundwehrdienst oder auf Wehrübung der Wohngemeinde vor ihrer Einberufung zugeordnet. Entsprechend wird bei Patienten in Krankenhäusern sowie bei Personen in Untersuchungshaft verfahren.

Berufssoldaten, Soldaten auf Zeit, Angehörige des Bundesgrenzschutzes und der Bereitschaftspolizei in Gemeinschaftsunterkünften werden ebenso wie die Strafgefangenen sowie alle Dauerinsassen von Anstalten und das in Anstalten wohnende Personal sowohl in der Anstaltsgemeinde als auch in der Gemeinde, in der sie

evtl. einen weiteren Wohnsitz, z.B. den Familienwohnsitz haben, erfaßt.

Angehörige der ausländischen Stationierungstreitkräfte sowie der ausländischen diplomatischen und konsularischen Vertretungen mit ihren Familienangehörigen werden grundsätzlich nicht erfaßt.

Wohnbevölkerung: Personen mit nur einer Wohnung werden der Gemeinde zugerechnet, in der sich die Wohnung befindet. Bei Personen, die mehr als eine Wohnung oder sonstige Unterkunft haben, sei es in derselben Gemeinde oder in verschiedenen Gemeinden, ist für die Zuordnung zur Wohnbevölkerung diejenige Wohnung bzw. Unterkunft maßgebend, von der aus sie ihrer Arbeit oder Ausbildung nachgehen. Soweit sie weder berufstätig sind noch in der Ausbildung stehen, ist die Wohnung oder Unterkunft entscheidend, in der sie sich überwiegend aufhalten.

Personen mit weiterer Wohnung im Ausland (z.B. Arbeiter auf Montage) sind der Wohnbevölkerung ihrer im Bundesgebiet gelegenen Wohngemeinde zugerechnet.

Soldaten im Grundwehrdienst oder auf Wehrübung sind der Wohngemeinde vor ihrer Einberufung, Patienten in Krankenhäusern sowie Personen in Untersuchungshaft ihrer Wohngemeinde zugeordnet.

Berufssoldaten, Soldaten auf Zeit, Angehörige des Bundesgrenzschutzes und der Bereitschaftspolizei in Gemeinschaftsunterkünften gehören ebenso wie Strafgefangene sowie alle Dauerinsassen von Anstalten und das in Anstalten wohnende Personal zur Wohnbevölkerung der Anstaltsgemeinde.

N i c h t zur Wohnbevölkerung gehören die Angehörigen der ausländischen Stationierungstreitkräfte sowie der ausländischen diplomatischen und konsularischen Vertretungen mit ihren Familienangehörigen.

Bevölkerung in Privathaushalten: Alle Personen, die allein oder zusammen mit anderen eine wirtschaftliche Einheit (Privathaushalt) bilden. Die Anstaltsbevölkerung wird nicht berücksichtigt, wohl aber Privathaushalte im Anstaltsbereich (Wohnberechtigte Bevölkerung abzüglich Anstaltsbevölkerung = Bevölkerung in Privathaushalten). Bei dieser Bevölkerungsgruppe kann es zu Doppelzählungen kommen und zwar bei Personen mit mehr als einer Wohnung. Diese werden, soweit sie Mitglieder eines Haushaltes sind, in der einen, als auch in der anderen Wohnung als solche erfaßt. So ist z.B. der abwesende Haushaltsvorstand, der in einer anderen Gemeinde arbeitet und dort als Untermieter eine zweite Wohnung hat, Angehöriger von zwei Haushalten. Einmal zählt er zum Haushalt seiner Familie, zum anderen bildet er als Untermieter einen Einpersonenhaushalt.

Diese Regelung ist dadurch gerechtfertigt, daß Haushalte an jedem Wohnsitz entsprechenden Wohnraum in Anspruch nehmen und die Einrichtungen der jeweiligen Gemeinde benutzen.

Ausnahmen:

1. Wenn alle Haushaltsmitglieder überwiegend in einer anderen Gemeinde bzw. Wohnung leben und von dort zur Arbeit oder Ausbildung gehen, werden sie an dem Ort, wo sie sich nur vorübergehend aufhalten, nicht zur Bevölkerung in Privathaushalten gerechnet.
2. Ledige Personen im Alter von 25 Jahren und mehr werden nicht mehr zum Haushalt der Eltern gerechnet, wenn sie eine weitere Wohnung haben, von der sie zur Arbeit oder

Ausbildung gehen bzw. sich dort überwiegend aufhalten und ihren Lebensunterhalt selbst bestreiten. Sie können in diesem Fall aber nicht Haushaltsvorstand im Haushalt der Eltern sein.

Bevölkerung am Familienwohnsitz: Wird von der Bevölkerung in Privathaushalten abgeleitet und ist zahlenmäßig geringer als diese. Personen mit mehr als einem Wohnsitz werden nur am Wohnsitz der Familienangehörigen, Alleinlebende an ihrem Hauptwohnsitz erfaßt. Alleinlebende ledige Personen zählen nicht zur Bevölkerung am Familienwohnsitz, da sie keine Familie sind. Diese Personen werden, sofern sie in einem Privathaushalt leben, der Bevölkerung in Privathaushalten zugerechnet. Die Anstaltsbevölkerung gehört nicht zur Bevölkerung am Familienwohnsitz.

Ausländer: Alle Personen, die nicht Deutsche im Sinne des Art.116 Abs. 1 GG sind. Dazu zählen auch die Staatenlosen und die Personen mit "ungeklärter" Staatsangehörigkeit. Deutsche, die zugleich eine fremde Staatsangehörigkeit besitzen, gehören nicht zu den Ausländern. Die Mitglieder der Stationierungstreitkräfte sowie der ausländischen diplomatischen und konsularischen Vertretungen im Bundesgebiet unterliegen mit ihren Familienangehörigen nicht den Bestimmungen des Ausländergesetzes und werden somit auch statistisch nicht erfaßt.

Gemeindegrößenklassen: Die Zuordnung geht von der Einwohnerzahl aus. Aus ihr allein läßt sich jedoch nicht sicher auf die Struktur der Gemeinden schließen; auf die früher übliche Unterscheidung nach ländlichen Gemeinden, Landstädten, Kleinstädten usw. wird daher verzichtet.

Staatsangehörigkeit: Unter Staatsangehörigkeit wird die rechtliche Zugehörigkeit einer Person zu einem bestimmten Staat verstanden. Personen, die nach dem Grundgesetz (Artikel 116 Abs. 1) den Personen mit deutscher Staatsangehörigkeit gleichgestellt sind, werden als Deutsche nachgewiesen. Personen, die sowohl die deutsche als auch eine ausländische Staatsangehörigkeit angeben, werden ebenfalls als Deutsche erfaßt.

Haushalte und Familien

Haushalt: Als Haushalt (Privathaushalt) zählt jede zusammenwohnende und eine wirtschaftliche Einheit bildende Personengemeinschaft sowie

Personen, die allein wohnen und wirtschaften (z.B. Einzeluntermieter). Zum Haushalt können verwandte und familienfremde Personen gehören (z.B. Hauspersonal). Anstalten gelten nicht als Haushalte, können aber Privathaushalte beherbergen (z.B. Haushalt des Anstaltsleiters). Haushalte mit mehreren Wohnungen werden u.U. mehrfach gezählt (s. Bevölkerung in Privathaushalten).

Die Zahl der Haushalte stimmt mit derjenigen der Familien nicht überein, weil es bei den Haushalten zu Doppelzählungen kommen kann (vgl. Methodische Hinweise). Ferner ist zu beachten, daß in einem Haushalt einerseits mehrere Familien wohnen können, andererseits aber ledige Personen ohne Kinder, die nicht zu den Familien zählen, einen Haushalt bilden können.

Haushaltsgröße: Zahl der Haushaltsmitglieder.

Haushaltsmitglieder: Alle zu einem Haushalt gehörenden Personen. Haben sie an einem anderen Ort einen weiteren Wohnsitz, so werden sie auch dort zu dem betreffenden Haushalt gezählt (Doppelzählungen).

Haushaltsvorstand: Haushaltsvorstand ist, wer sich im Erhebungsbogen als solcher bezeichnet. Nach dem Gleichheitsgrundsatz können dies bei Ehepaaren beide Ehepartner sein. In den Fällen, in denen mehr als ein Haushaltsvorstand genannt ist, wird aus aufbereitungstechnischen Gründen die männliche Person als Vorstand betrachtet. Die Festlegung auf einen Haushaltsvorstand ist erforderlich, um die Beziehungen der Haushaltsmitglieder untereinander eindeutig bestimmen zu können.

Alleinstehende Personen: Verheiratet getrenntlebende, verwitwete oder geschiedene Personen mit oder ohne Kinder, sowie Ledige mit Kindern. Personen, die für sich alleine in einem Haushalt wohnen und wirtschaften, gleichgültig welchen Familienstand sie haben (Einpersonenhaushalte) werden als alleinlebende Personen bezeichnet.

Generationen: Die Zahl der Generationen im Haushalt richtet sich nach dem direkten, geradlinigen Abstammungsverhältnis der Haushaltsmitglieder zueinander. Dreigenerationenhaushalte sind z.B. Haushalte, in denen drei in direkter Linie miteinander verwandte Personengruppen leben, wie z.B. Großeltern, Eltern und Kinder. Haushalte, die z.B. nur aus Ehepaaren, nur aus Geschwistern oder nur aus

nicht miteinander verwandten Personen bestehen, werden als Eingenerationenhaushalte bezeichnet.

Familie: Familien sind Ehepaare bzw. alleinstehende Väter oder Mütter, die mit ihren ledigen Kindern zusammenleben (Zweigenerationenfamilie). Auch Ehepaare bzw. verheiratet Getrenntlebende, Verwitwete oder Geschiedene ohne Kinder gelten als Familien, nicht jedoch Ledige, die allein leben. Durch die Begrenzung des Familienbegriffs auf die Eltern-Kind-Gemeinschaft, wobei nur ledige Kinder zur elterlichen Familie zählen, können in einem Privathaushalt mehrere Familien leben. Als vollständige Familien werden Ehepaare ohne oder mit ledigen Kindern bezeichnet.

Familienvorstand: Familienvorstand ist bei Ehepaaren aus aufbereitungstechnischen Gründen der Ehemann. Lebt dieser nicht im Haushalt und wird für ihn kein Erhebungsbogen ausgefüllt, so ist die Ehefrau Familienvorstand. Verheiratet getrenntlebende, verwitwete oder geschiedene Personen mit oder ohne Kinder, sowie Ledige mit Kindern, sind ebenfalls Familienvorstände.

Familienstand: Es wird zwischen Ledigen, Verheirateten (zusammen- oder getrenntlebend), Verwitweten oder Geschiedenen unterschieden. Personen, deren Ehegatte vermißt ist, gelten als verheiratet und Personen, deren Ehegatte für tot erklärt worden ist, als verwitwet. Verheiratet Getrenntlebende sind solche Personen, deren Ehepartner sich am Stichtag der Erhebung zeitweilig oder dauernd nicht im Haushalt aufgehalten und für den der befragte Ehegatte keine Angaben gemacht hat.

Kinder: Ledige Personen, die mit ihren Eltern oder einem Elternteil, etwa der geschiedenen Mutter, in einem Haushalt zusammenleben. Eine Altersbegrenzung für die Zählung als Kind besteht nicht.

Ledige Personen, von denen kein Elternteil im Haushalt lebt, werden nicht als Kinder gezählt.

Als Kinder gelten auch ledige Stief-, Adoptiv- oder Pflegekinder, sofern die o.g. Voraussetzungen zutreffen.

Schüler und Studierende: Besucher von allgemeinbildenden und berufsbildenden Schulen (Berufsfach- und Fachschule) bzw. Hochschulen, auch wenn sie nebenher erwerbstätig sind.

Berufsschüler werden nicht zu den Schülern, sondern zu den Erwerbstätigen gerechnet.

Erwerbstätigkeit

Beteiligung am Erwerbsleben (Erwerbskonzept): In der Gliederung nach der Beteiligung am Erwerbsleben wird zwischen Erwerbspersonen und Nichterwerbspersonen unterschieden.

Erwerbspersonen sind Personen mit Wohnsitz im Bundesgebiet (Inländerkonzept), die eine unmittelbar oder mittelbar auf Erwerb gerichtete Tätigkeit ausüben oder suchen (Selbständige, Mithelfende Familienangehörige, Abhängige), unabhängig von der Bedeutung des Ertrages dieser Tätigkeit für ihren Lebensunterhalt und ohne Rücksicht auf die von ihnen tatsächlich geleistete oder vertragsmäßig zu leistende Arbeitszeit.

Die Erwerbspersonen setzen sich zusammen aus den Erwerbstätigen und den Erwerbslosen. Erwerbstätige sind Personen, die in einem Arbeitsverhältnis stehen (einschl. Soldaten und Mithelfende Familienangehörige) oder selbständig ein Gewerbe oder eine Landwirtschaft betreiben oder einen freien Beruf ausüben. Erwerbslose sind Personen ohne Arbeitsverhältnis, die sich um eine Arbeitsstelle bemühen, unabhängig davon, ob sie beim Arbeitsamt als Arbeitslose gemeldet sind. Insofern ist der Begriff der Erwerbslosen umfassender als der Begriff der Arbeitslosen. Andererseits zählen Arbeitslose, die vorübergehend geringfügige Tätigkeiten ausüben, nach dem Erwerbskonzept (Volkszählung, Mikrozensus) nicht zu den Erwerbslosen, sondern zu den Erwerbstätigen.

Erfragt wird neben der ersten Tätigkeit auch eine weitere Tätigkeit. Die in dem Band dargestellten Ergebnisse der Erwerbstätigkeit beziehen sich immer auf die einzige oder erste Tätigkeit.

Nach der Stellung im Beruf ergibt sich die Unterscheidung der Erwerbstätigen nach Selbständigen, Mithelfenden Familienangehörigen und Abhängigen.

Selbständige: Personen, die einen Betrieb oder eine Arbeitsstätte gewerblicher oder landwirtschaftlicher Art wirtschaftlich und organisatorisch als Eigentümer oder Pächter leiten (einschl. selbständige Handwerker) sowie alle freiberuflich Tätigen, Hausgewerbetreibende und Zwischenmeister.

Mithelfende Familienangehörige: Familienangehörige, die in einem landwirtschaftlichen oder nichtlandwirtschaftlichen Betrieb, der von einem Familienmitglied als Selbständiger geleitet wird, mithelfen, ohne hierfür Lohn oder Gehalt zu erhalten und ohne daß für sie Pflichtbeiträge zur gesetzlichen Rentenversicherung gezahlt werden.

Abhängige: Beamte, Angestellte, Arbeiter und Auszubildende.

Beamte: Personen in einem öffentlich-rechtlichen Dienstverhältnis des Bundes, der Länder, der Gemeinden und sonstiger Körperschaften des öffentlichen Rechts (einschl. der Beamtenwärter und der Beamten im Vorbereitungsdienst), Richter und Soldaten, ferner Geistliche der zur Evangelischen Kirche in Deutschland gehörenden Kirchen und der Römisch-Katholischen Kirche.

Angestellte: Alle nichtbeamteten Gehaltsempfänger. Für die Zuordnung ist grundsätzlich die Stellung im Betrieb und nicht die Art des Versicherungsverhältnisses bzw. der Mitgliedschaft in der Rentenversicherung für Angestellte entscheidend. Leitende Angestellte gelten ebenfalls als Angestellte, sofern sie nicht Miteigentümer sind.

Arbeiter: Alle Lohnempfänger, unabhängig von der Lohnzahlungs- und Lohnabrechnungsperiode und der Qualifikation, ferner Heimarbeiter und Hausgehilfinnen.

Auszubildende in anerkannten Ausbildungsberufen: Personen, die in praktischer Berufsausbildung stehen (einschl. Praktikanten und Volontäre). Normalerweise münden kaufmännische und technische Ausbildungsberufe in einen Angestelltenberuf, gewerbliche Ausbildungsberufe in einen Arbeiterberuf ein. Die Auszubildenden sind, sofern nicht gesondert nachgewiesen, in den Zahlen der Angestellten bzw. Arbeiter enthalten.

Nichterwerbspersonen sind alle Personen, die keinerlei auf Erwerb gerichtete Tätigkeit ausüben oder suchen.

In den Tabellen sind die Erwerbslosen und Nichterwerbspersonen in einer Summe als Nichterwerbstätige zusammengefaßt.

Einkommensbezieher: Alle Personen, die erwerbstätig sind ohne Rücksicht darauf, ob sie auch überwiegend von Erwerbstätigkeit leben.

Ferner alle Personen, die ihren Lebensunterhalt überwiegend von Arbeitslosengeld/-hilfe, Rente und/oder dergleichen bestreiten. Unberücksichtigt bleiben Personen, die nicht erwerbstätig sind und überwiegend von Angehörigen (Eltern, Ehemann) leben.

Erwerbstätigenquoten: Prozentualer Anteil der

Erwerbstätigen an der jeweiligen Bevölkerungsgruppe.

Wöchentliche Arbeitszeit: Die in einer Woche normalerweise geleistete Arbeitszeit. Bei Personen mit mehr als einer Erwerbstätigkeit, wird nur die wöchentliche Arbeitszeit der ersten Tätigkeit angegeben.

3 Zusammenfassung der Ergebnisse

Im Mai 1981 gab es im Bundesgebiet 25,1 Mill. Privathaushalte. Davon waren 7,7 Mill. Einpersonen- und 17,4 Mill. Mehrpersonenhaushalte. Von diesen hatten die Zweipersonenhaushalte mit 7,2 Mill. den größten Anteil.

Durchschnittlich lebten 2,46 Personen in einem Haushalt.

9,6 Mill. Haushaltsvorstände waren nicht erwerbstätig, 6,7 Mill. übten eine Tätigkeit als Arbeiter aus.

Jede 8. in Privathaushalten lebende Person wohnte und wirtschaftete für sich alleine.

Privathaushalte

Im Mai 1981 wurden 25,1 Mill. Privathaushalte mit 61,7 Mill. Haushaltsmitgliedern ermittelt. Das entsprach einer durchschnittlichen Haushaltsgröße von 2,46 Personen. Läßt man die 7,7 Mill. Einpersonenhaushalte außer acht, so ergaben sich 17,4 Mill. Mehrpersonenhaushalte mit 53,9 Mill. Haushaltsmitgliedern und somit eine durchschnittliche Haushaltsgröße in Mehrpersonenhaushalten von 3,10 Personen.

Von den Privathaushalten insgesamt waren 30,8 % Einpersonenhaushalte und von diesen hatten 69,1 % eine Frau als Haushaltsvorstand. In den 5,3 Mill. Einpersonenhaushalten mit weiblichem Haushaltsvorstand lebten 3,1 Mill. Frauen oder 58,2 % im Alter von 65 Jahren und mehr.

Abweichungen gegenüber der durchschnittlichen Haushaltsgröße von 2,46 Personen ergeben sich dann, wenn man die Zahlen für die Haushalte nach dem Geschlecht und den Altersgruppen des Haushaltsvorstandes berechnet. Eine durchschnittliche Haushaltsgröße von 3,19 Personen hatten 7,6 Mill. Haushalte mit einem männlichen Haushaltsvorstand im Alter von 25 bis unter 45 Jahren. Dagegen betrug die durchschnittliche Haushaltsgröße in 3,5 Mill. Haushalten mit weiblichem Haushaltsvorstand im Alter von 65 Jahren und mehr 1,12 Personen je Haushalt.

Von den 25,1 Mill. Haushaltsvorständen waren 9,6 Mill. (38,1 %) nicht erwerbstätig. 6,7 Mill. (26,7 %) waren als Arbeiter tätig. Von 5,3 Mill. in Einpersonenhaushalten lebenden Frauen gingen 1,4 Mill. (25,9 %) einer Erwerbstätigkeit nach und rd. drei Viertel (74,1 %) waren nicht erwerbstätig. Unter diesen wiederum waren 3,0 Mill. (76,6 %) Rentnerinnen u.dgl. im Alter von 65 Jahren und mehr.

Von den 61,7 Mill. in Haushalten lebenden Personen lebten 12,6 % für sich allein (als Einpersonenhaushalte) und zwar 5,3 Mill. (8,7 %) Frauen und 2,4 Mill. (3,9 %) Männer.

Familien

66,6 % der im Mai 1981 gezählten Familien bestanden aus Ehepaaren ohne bzw. mit in der Familie lebenden ledigen Kindern. Ein Drittel waren Alleinstehende mit oder ohne Kinder.

Im Mai 1981 lebten im Bundesgebiet 22,8 Mill. Familien. 15,2 Mill. (66,6 %) waren Ehepaare ohne bzw. mit in der Familie lebenden ledigen Kindern, in 33,4 % waren es Familien mit alleinstehenden Familienvorständen, von denen war in 26,1 % (6,0 Mill.) eine Frau der Familienvorstand.

In 8,3 Mill. Familien lebten 14,0 Mill. Kinder unter 18 Jahren. In 7,4 Mill. Familien, die aus Ehepaaren bestanden, lebten 12,7 Mill. Kinder dieser Altersgruppe, d.s. 90,6 %. Familien mit schulpflichtigen Kindern (6 bis unter 15 Jahren) gab es 5,2 Mill., darunter 4,7 Mill. (89,7 %) Ehepaare.

In fast der Hälfte der Familien lebte nur 1 Kind.

Von den 10,9 Mill. Familien mit ledigen Kindern hatten 5,0 Mill. (46,4 %), also fast die Hälfte 1 Kind, 3,9 Mill. (etwa ein Drittel) 2 Kinder, 1,4 Mill. (12,5 %) 3 Kinder und 582 200 (5,4 %) 4 Kinder und mehr.

5,0 Mill. (46,2 %) der Familien mit Kindern hatten einen Familienvorstand im Alter von 30 bis unter 45 Jahren, darunter waren 4,5 Mill. Ehepaare.

90,0 % der Familien lebten in Einfamilienhaushalten.

20,5 Mill. Familien (90,0 %) der 22,8 Mill. ermittelten Familien lebten für sich alleine in einem Haushalt, davon 21,3 % in Einpersonnen- und 68,7 % in Mehrpersonnenhaushalten. Nur 2,3 Mill. Familien (10,0 %) lebten mit einer oder weiteren Familien in einem Haushalt.

Durchschnittlich lebten fast 2 ledige Kinder in einer Familie.

In 100 Familien mit ledigen Kindern lebten durchschnittlich 180 Kinder. Wenn die Familien aus Ehepaaren mit Kindern bestanden, so kamen auf 100 Familien 185 Kinder. Auf je 100 Familien mit alleinstehendem Vater kamen 143 und mit alleinstehender Mutter 149 Kinder.

13,6 Mill., d.s. rund sechs Zehntel aller Familienvorstände, waren erwerbstätig.

13,6 Mill. (59,7 %) aller Familienvorstände standen im Erwerbsleben. Von 100 Familienvorständen ohne ledige Kinder in der Familie waren 36,3 am Erwerbsleben beteiligt und von 100 Familienvorständen mit ledigen Kindern in der Familie waren es 85,3. Das hing mit dem Alter des Familienvorstandes zusammen; denn Familienvorstände ohne (noch) in der Familie lebende Kinder waren im Durchschnitt wesentlich älter als die mit Kindern in der Familie.

Frauen und Mütter

Von den 26,8 Mill. Frauen im Alter von 15 Jahren und mehr waren im Mai 1981 10,2 Mill. (38,0 %) erwerbstätig. Die Erwerbstätigenquote sowohl für Mütter mit Kindern unter 18 Jahren als auch mit Kindern im schulpflichtigen Alter war rd. 44 %.

Ohne Rücksicht auf die normalerweise geleistete Wochenarbeitszeit waren im Mai 1981 von den 26,8 Mill. Frauen im Alter von 15 Jahren und mehr 10,2 Mill. oder 38,0 % erwerbstätig. Verheiratete Frauen gingen zu 39,2 % und alleinstehende Frauen zu 36,5 % einer Erwerbstätigkeit nach.

Rd. 44 % der Mütter sowohl mit Kindern unter 18 Jahren als auch mit Kindern im schulpflichtigen Alter (6 bis unter 15 Jahren) hatten angegeben erwerbstätig zu sein.

Von den Müttern mit schulpflichtigen Kindern hatten die Ledigen mit 76,1 % und die Geschiedenen mit 66,8 % weit über dem Durchschnitt liegende Erwerbsquoten.

Mütter mit Kindern unter 18 Jahren hatten im Alter von 25 bis unter 45 Jahren die höchste Erwerbsbeteiligung.

Mütter im Alter von 25 bis unter 35 Jahren mit Kindern unter 18 Jahren in der Familie beteiligten sich mit 43,4 % und im Alter von 35 bis unter 45 Jahren mit 47,7 % am Erwerbsleben. Bei den verheirateten Müttern lauteten die Quoten 41,5 % bzw. 45,6 %, bei alleinstehenden Müttern 64,3 % bzw. 70,1 %.

2,5 Mill. verheiratete und 427 300 alleinstehende Mütter mit Kindern unter 18 Jahren waren als Beamtinnen, Angestellte oder Arbeiterinnen außerhalb der Land- und Forstwirtschaft erwerbstätig.

Von 7,3 Mill. verheirateten Müttern mit Kindern unter 18 Jahren waren 2,5 Mill. (33,8 %) außerhalb der Land- und Forstwirtschaft in abhängiger Stellung erwerbstätig, und zwar 56,7 % mit 1 Kind, 34,0 % mit 2 Kindern, 9,3 % mit 3 Kindern und mehr.

764 300 alleinstehende Mütter hatten Kinder unter 18 Jahren in der Familie. Von diesen Müttern waren 427 300 (55,9 %) als Abhängige außerhalb der Land- und Forstwirtschaft tätig. Von diesen 427 300 Müttern hatten 71,8 % 1 Kind, 23,4 % 2 Kinder und 4,8 % 3 Kinder und mehr.

2,6 Mill. verheiratete erwerbstätige Frauen in abhängiger Stellung außerhalb der Land- und Forstwirtschaft arbeiteten normalerweise 40 Stunden und mehr in der Woche.

Von den 5,9 Mill. verheirateten erwerbstätigen Frauen arbeiteten 2,6 Mill. (44,1 %) als Abhängige außerhalb der Land- und Forstwirtschaft normalerweise 40 Stunden und mehr. Von diesen hatten 60,0 % überhaupt kein Kind oder keine Kinder unter 18 Jahren, 23,8 % 1 Kind und 16,2 % 2 Kinder und mehr unter 18 Jahren.

Von 2,4 Mill. verheirateten abhängig erwerbstätigen Frauen außerhalb der Land- und Forstwirtschaft, die keine Kinder oder keine Kinder unter 18 Jahren hatten, arbeiteten 1,6 Mill. oder 65,9 % 40 Stunden und mehr in der Woche.

Ausländer

Im Mai 1981 hatten 1,6 Mill. Privathaushalte einen Haushaltsvorstand mit ausländischer Staatsangehörigkeit.

Unter den 25,1 Mill. Privathaushalten hatten im Mai 1981 1,6 Mill., d.s. 6,6 %, einen Haushaltsvorstand mit ausländischer Staatsangehörigkeit. In diesen Haushalten lebten 4,9 Mill. Haushaltsmitglieder. Unter diesen 1,6 Mill. Haushalten waren die Einpersonenhaushalte mit 414 600 (25,2 %) am stärksten vertreten. Die durchschnittliche Haushaltsgröße betrug für die Haushalte mit ausländischen Haushaltsvorständen insgesamt 2,97 Personen und für die Mehrpersonenhaushalte 3,63 Personen.

1,5 Mill. Familien hatten einen ausländischen Familienvorstand, darunter waren 258 900 Ehepaare ohne Kinder und 875 500 Ehepaare mit 1,9 Mill. ledigen Kindern in der Familie.

Nach der Familienstruktur untergliedert setzten sich die 1,5 Mill. Familien mit einem ausländischen Familienvorstand wie folgt zusammen. 258 900 Ehepaare ohne Kinder (17,7 %), 875 500 Ehepaare mit ledigen Kindern in der Familie (59,9 %), 202 300 alleinstehende Männer ohne oder mit Kindern (13,8 %) und 126 100 alleinstehende Frauen (8,6 %), und zwar 5,4 % ohne Kinder und 3,3 % mit ledigen Kindern in der Familie.

Im Durchschnitt lebten 215 ledige Kinder in 100 Familien, die aus Ehepaaren bestanden bei denen der Familienvorstand Ausländer war.

48,1 % der Frauen mit ausländischer Staatsangehörigkeit gingen einer Erwerbstätigkeit nach.

Von den 1,4 Mill. Frauen im Alter von 15 Jahren und mehr mit ausländischer Staatsangehörigkeit waren 653 300 (48,1 %) erwerbstätig, und zwar überwiegend als Abhängige außerhalb der Land- und Forstwirtschaft. Von den erwerbstätigen Frauen hatten 289 400 (44,3 %) kein lediges Kind in der Familie und 363 900 (55,7 %) 683 900 ledige Kinder in der Familie.

Ledige Kinder und Jugendliche

19,5 Mill. ledige Kinder und Jugendliche lebten 1981 in Privathaushalten, darunter waren 37,7 % im Alter von 6 bis unter 15 Jahren.

Im Mai 1981 lebten 19,5 Mill. ledige Kinder und Jugendliche in Privathaushalten. Davon waren 3,4 Mill. (17,6 %) unter 6 und 7,4 Mill. (37,7 %) 6 bis unter 15 Jahre alt, 3,2 Mill. (16,5 %) standen im Alter von 15 bis unter 18 Jahren und 5,5 Mill. (28,1 %) waren volljährig, d.h. 18 Jahre und älter.

27,9 % der ledigen Kinder in Privathaushalten lebten in Großstädten.

27,9 % (5,4 Mill.) der 19,5 Mill. ledigen Kinder in Privathaushalten lebten in Großstädten, über ein Viertel in Gemeinden mit 5 000 bis unter 20 000 bzw. 20 000 bis unter 100 000 Einwohnern und 17,3 % (3,4 Mill.) in Gemeinden unter 5 000 Einwohnern.

Etwa vier Zehntel der ledigen Kinder unter 18 Jahren lebten in Privathaushalten mit 5 Personen und mehr.

3,5 Mill. Kinder im Alter von 6 bis unter 15 Jahren hatten keine Geschwister in diesem Alter.

Im Durchschnitt lebten in 100 Familien mit Kindern 180 ledige Kinder (ohne Altersbegrenzung).

Rund neun Zehntel der ledigen Kinder lebten in Familien, die aus Ehepaaren bestanden.

Fast vier Zehntel der ledigen Kinder lebten in Familien mit 2 Kindern.

Über 1 Mill. Kinder im Alter von 3 bis unter 6 Jahren (525 000 Knaben und 497 100 Mädchen) besuchten einen Kindergarten.

Von den 14,0 Mill. ledigen Kindern unter 18 Jahren lebten 5,2 Mill. (36,8 %) in Privathaushalten mit 5 Personen und mehr. Nach der Kinderzahl dieser Haushalte hatten 7,0 % keine Geschwister entsprechenden Alters, 19,6 % lebten in Haushalten mit 2 Kindern, 47,0 % in Haushalten mit 3 Kindern und 26,4 % in Haushalten mit 4 Kindern und mehr im Alter von unter 18 Jahren.

Von der Gesamtzahl der 7,4 Mill. Kinder im Alter von 6 bis unter 15 Jahren lebten in Privathaushalten mit einem Kind dieses Alters 3,5 Mill. (46,8 %), mit 2 Kindern 2,9 Mill. (38,8 %), mit 3 Kindern 0,8 Mill. (11,1 %) und in Haushalten mit 4 Kindern und mehr dieses Alters 0,2 Mill. (3,2 %).

Durchschnittlich 180 ledige Kinder (ohne Altersbegrenzung) lebten in 100 Familien mit ledigen Kindern. Mit 100 verheiratet zusammenlebenden Eltern waren es 185 Kinder, in je 100 Familien mit einem alleinstehenden Vater 143 und mit einer alleinstehenden Mutter 149 Kinder. Wenn man nur von Familien mit Kindern unter 18 Jahren ausgeht, so war der Durchschnitt in der o.g. Reihenfolge wie folgt: 168; 171; 137 und 148 Kinder je 100 Familien.

Von den 19,5 Mill. ledigen Kindern lebten 17,1 Mill. (87,8 %) mit verheiratet zusammenlebenden Eltern, 1,9 % (366 000) lebten mit ihrem alleinstehenden Vater und 10,4 % (2,0 Mill.) mit ihrer alleinstehenden Mutter zusammen. 695 900 ledige Kinder hatten eine geschiedene Mutter, d.i. über ein Drittel der ledigen Kinder von alleinstehenden Müttern.

Von den 19,5 Mill. ledigen Kindern lebten 5,0 Mill. (25,8 %) in Familien mit 1 Kind, 7,8 Mill. (39,8 %) in Familien mit 2 Kindern, 4,1 Mill. (20,9 %) in Familien mit 3 Kindern und 2,6 Mill. (13,4 %) in Familien mit 4 Kindern und mehr.

Von den 1,7 Mill. Kindern im Alter von 3 bis unter 6 Jahren besuchten über 1 Mill., d.s. rd. 60 von 100 Kindern (59,9 %) einen Kindergarten. Von den 556 300 Kindern der gleichen Altersgruppe mit verheiratet zusammenlebenden Eltern und einer erwerbstätigen Mutter waren 365 200 (65,6 %) Kindergartenkinder. Von 100 Kindern alleinstehender erwerbstätiger Mütter besuchten fast 72 einen Kindergarten.

10,2 Mill. ledige Kinder in Familien standen in schulischer Ausbildung.

10,2 Mill. (66,4 %) der 15,4 Mill. ledigen Kinder in Familien im Alter von 6 bis unter 30 Jahren waren in schulischer Ausbildung, 4,2 Mill. (27,4 %) erwerbstätig (darunter 1,3 Mill. = 30,5 % in beruflicher Ausbildung) und 1,0 Mill. (6,2 %) weder in schulischer/beruflicher Ausbildung noch erwerbstätig.

Von den 10,2 Mill. in schulischer Ausbildung befindlichen ledigen Kindern in Familien besuchten 67,5 % eine Grund-, Haupt- oder Realschule, 22,2 % ein Gymnasium, 5,5 % eine Berufsfach-, Fach- oder Technikerschule bzw. Ingenieur- oder Höhere Fachschule und 4,7 % studierten an einer Hochschule oder Universität. Für 0,1 % wurde keine Schulart genannt.

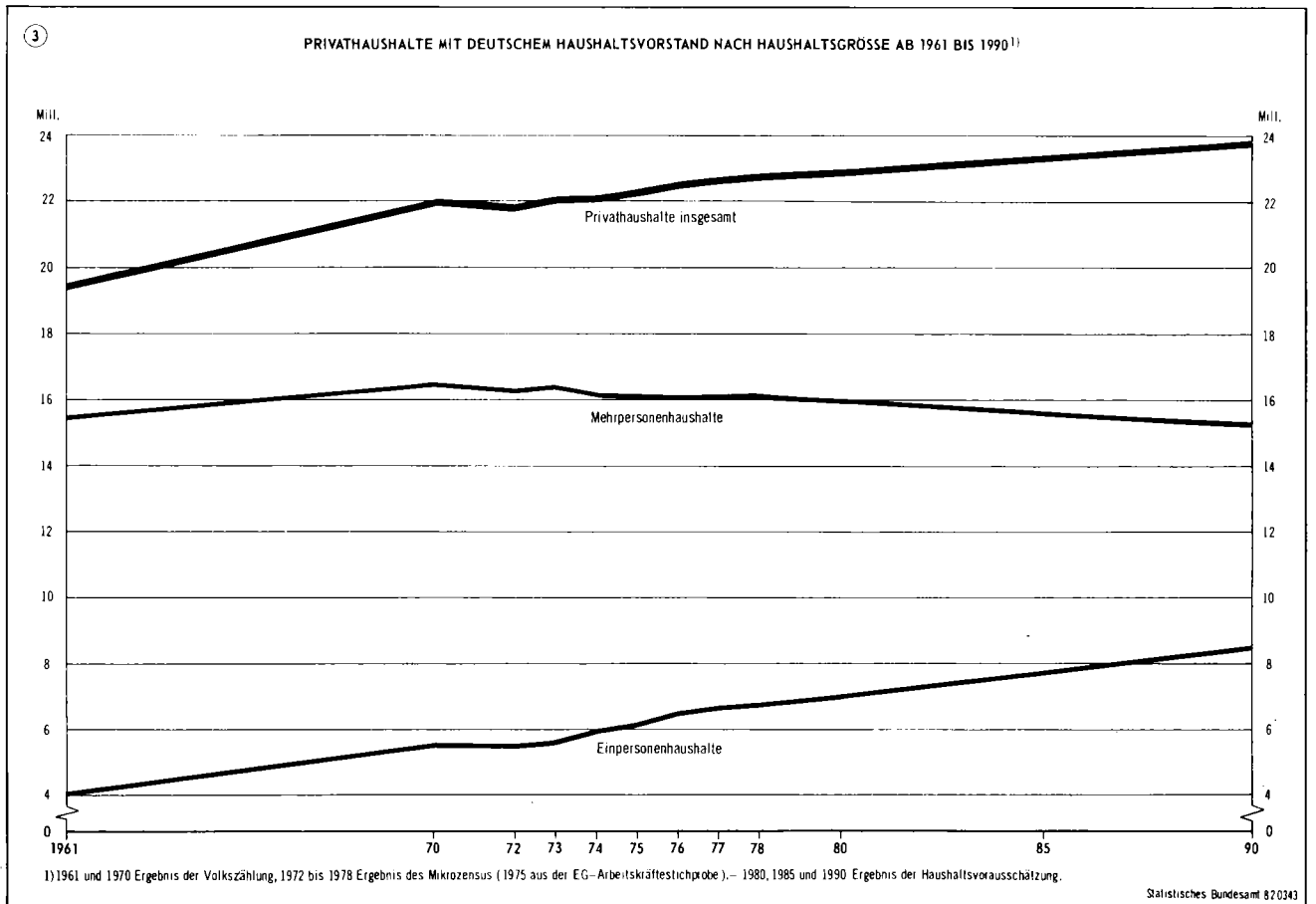
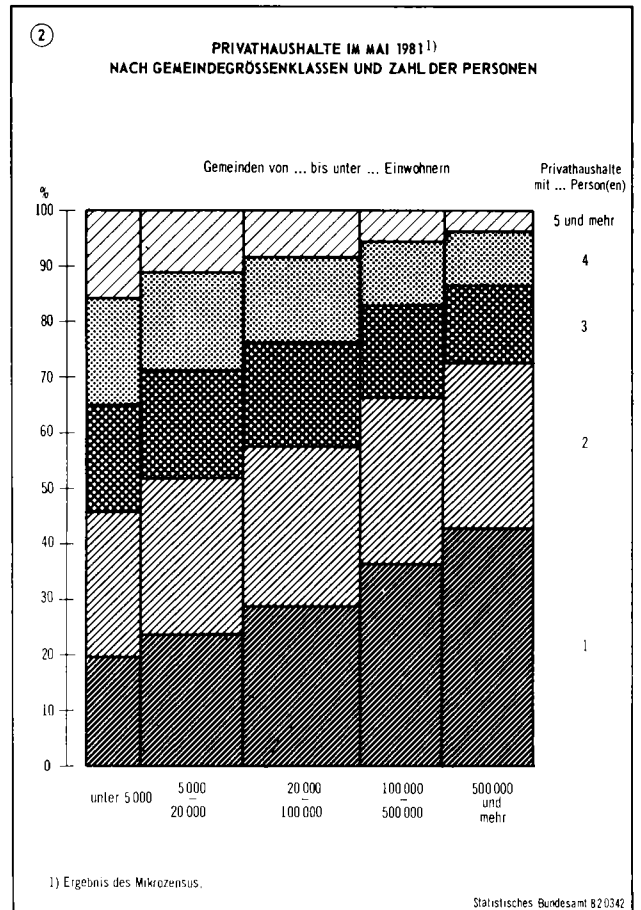
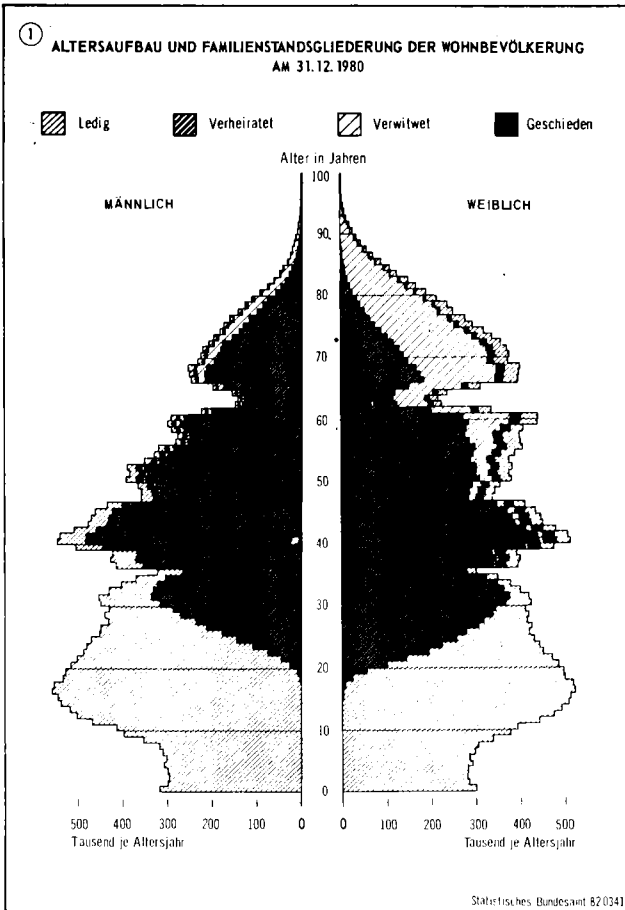

4

ERWERBSTATIGE HAUSHALTSVORSTÄNDE IM MAI 1981¹⁾ NACH MONATLICHEM HAUSHALTSNETTOEINKOMMEN UND STELLUNG IM BERUF

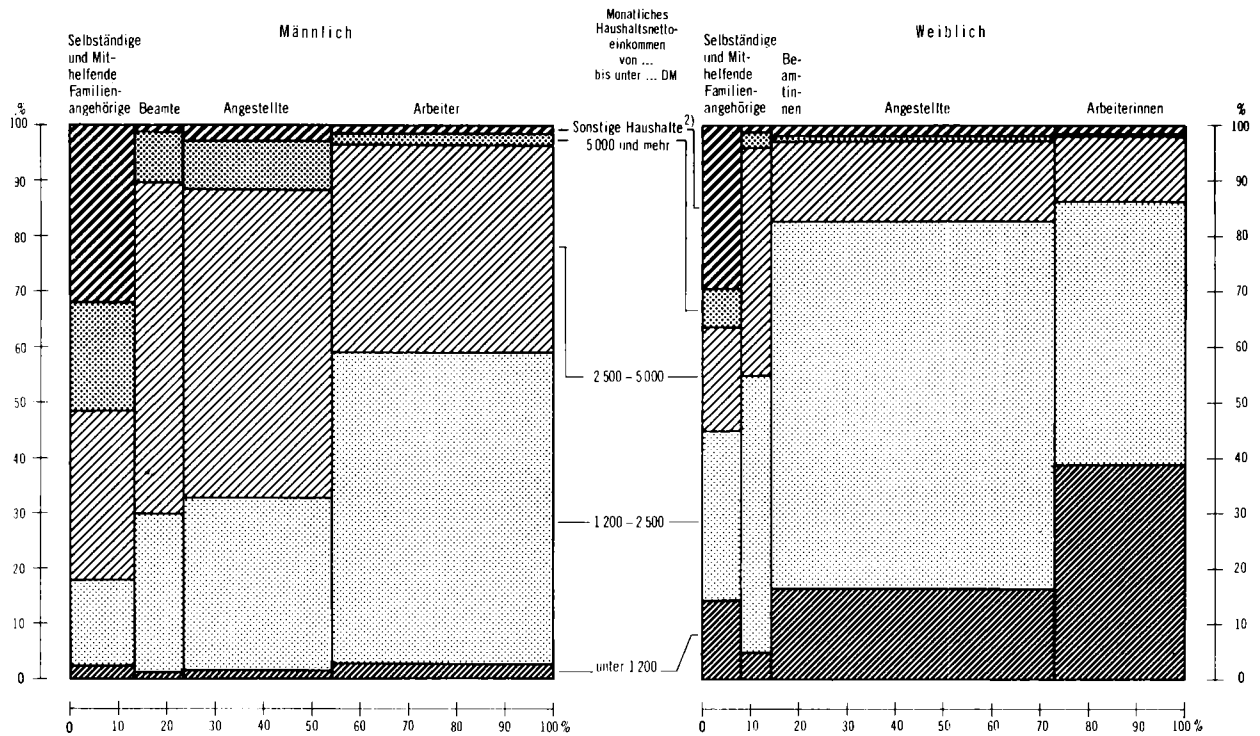

1) Ergebnis des Mikrozensus. - 2) Haushalte, deren Haushaltsvorstand Selbständiger Landwirt oder Mit-helfender Familienangehöriger ist, sowie ohne Angaben.

Statistisches Bundesamt 820344

5

FAMILIEN NACH IHRER ZUSAMMENSETZUNG¹⁾

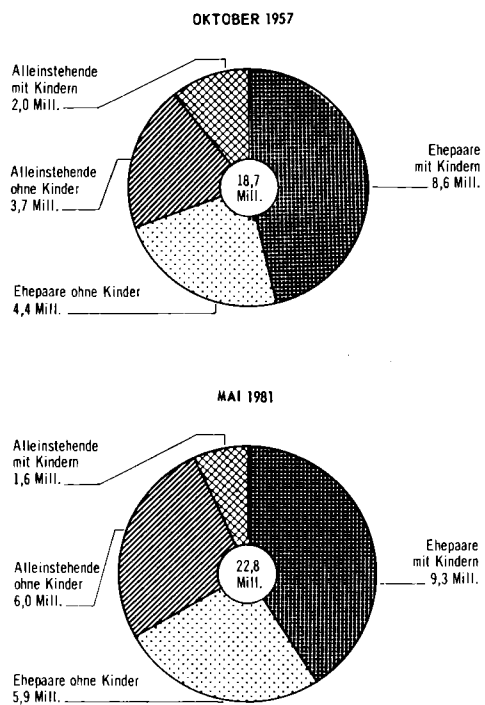

1) Ergebnis des Mikrozensus.

Statistisches Bundesamt 820345

6

FAMILIEN IM MAI 1981¹⁾ NACH ZAHL DER LEDIGEN KINDER IN DER FAMILIE

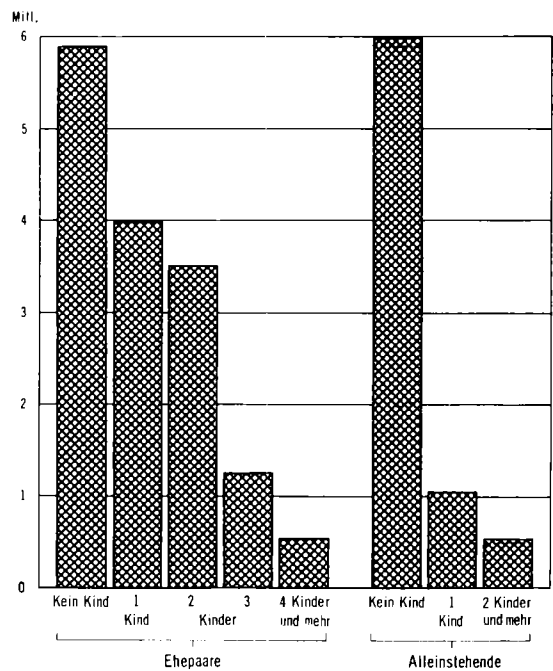

1) Ergebnis des Mikrozensus.

Statistisches Bundesamt 820346

7

FAMILIENVORSTÄNDE MIT LEDIGEN KINDERN IN DER FAMILIE IM MAI 1981¹⁾
 NACH ALTER, BETEILIGUNG AM ERWERBSLEBEN UND STELLUNG IM BERUF

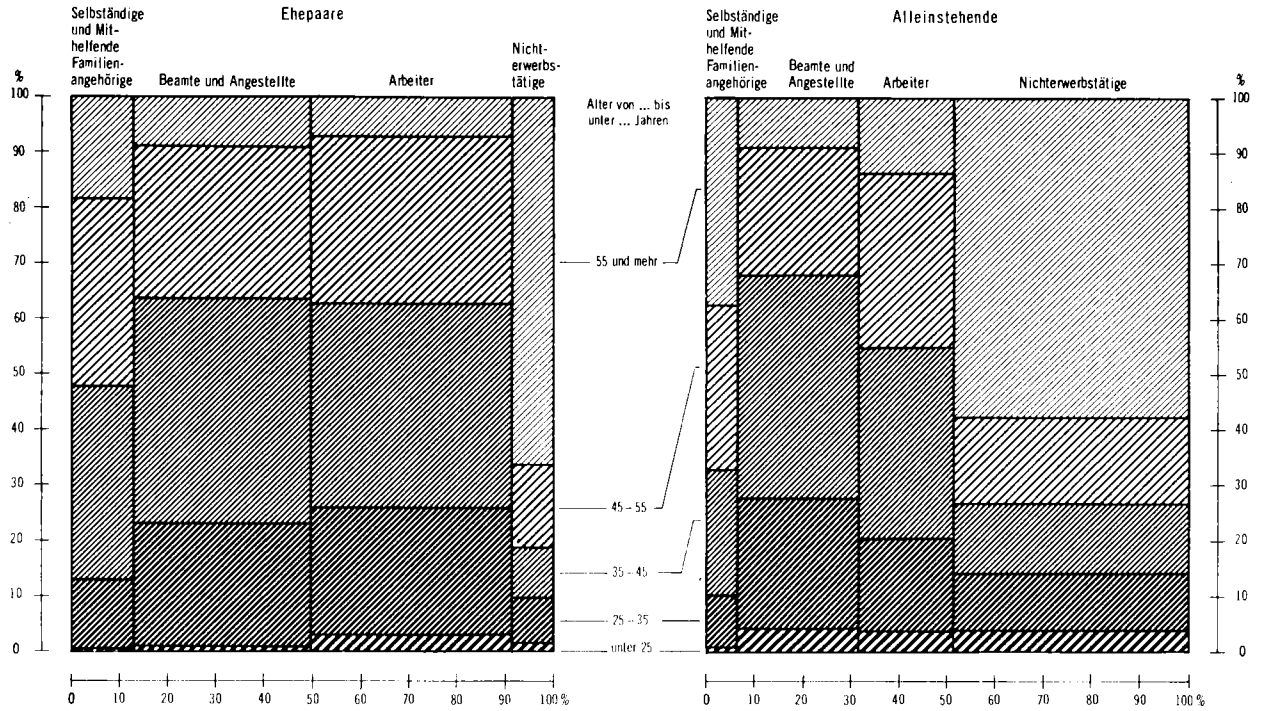

1) Ergebnis des Mikrozensus.

Statistisches Bundesamt 82 0347

8

DURCHSCHNITTLICHE KINDERZAHL IN FAMILIEN IM MAI 1981¹⁾

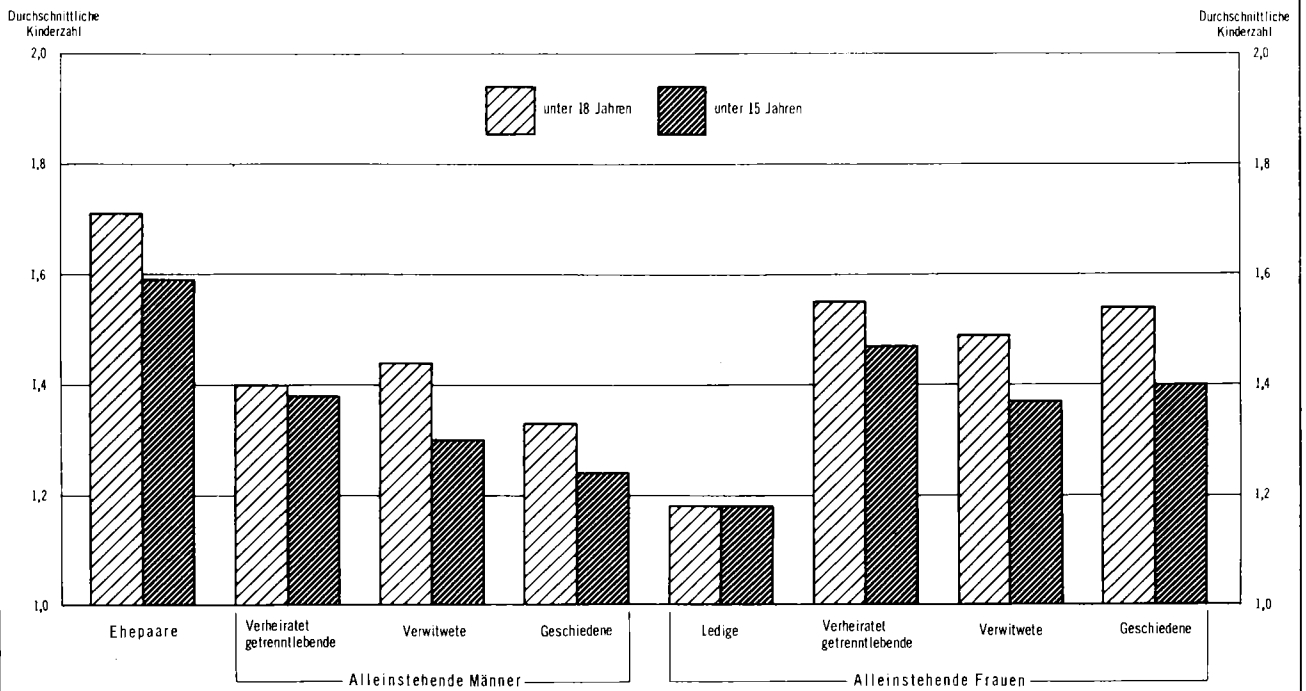

1) Ergebnis des Mikrozensus. - Kinder der jeweiligen Altersgruppe bezogen auf die Familien mit Kindern der entsprechenden Altersgruppe.

Statistisches Bundesamt 82 0348

FRAUEN ¹⁾ NACH AUSGEWÄHLTEN STATISTISCHEN MERKMALEN 1950 BIS 1981
1950 = 100

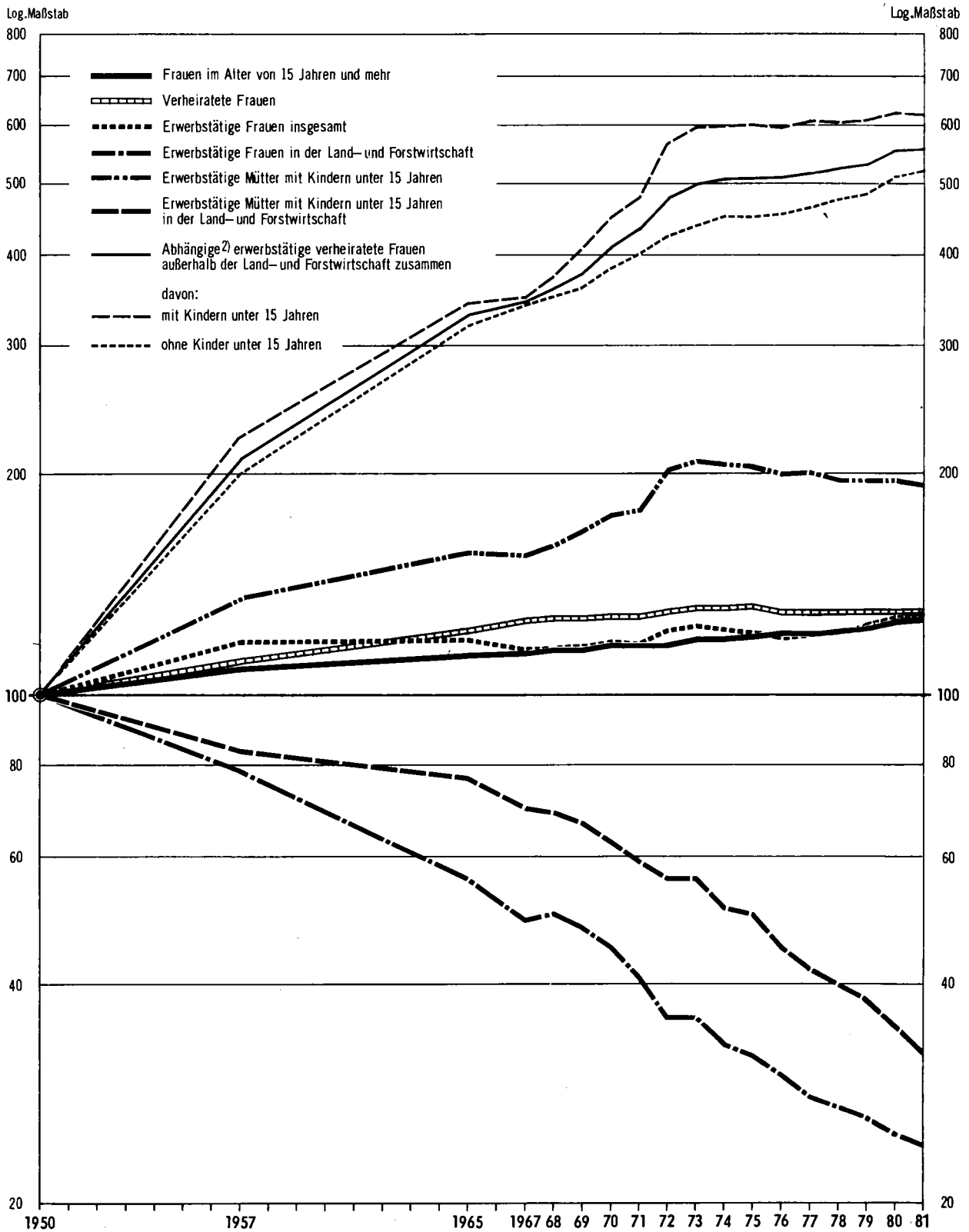

1) Ohne Anstaltsbevölkerung. - 2) Arbeiterinnen, Angestellte, Beamtinnen.

Tabellenteil

1 Zusammenfassende Übersicht
 1.1 Strukturdaten 1981 aus dem Bereich der Haushalts- und Familienstatistik

Gegenstand der Nachweisung	1 000	%	Gegenstand der Nachweisung	1 000	%
<u>Privathaushalte</u>					
Nach Haushaltsgröße			Nach Beteiligung am Erwerbsleben und Stellung im Beruf des Haushaltsvorstandes insgesamt		
insgesamt	25 100	100	in Einpersonenhaushalten	7 730	100
Einpersonenhaushalte	7 730	30,8	Erwerbstätige	2 822	36,5
Mehrpersonenhaushalte	17 370	69,2	Selbständige und Mith. Familienangehörige	225	2,9
mit 2 Personen	7 200	28,7	Beamte	249	3,2
mit 3 Personen	4 394	17,5	Angestellte	1 314	17,0
mit 4 Personen	3 649	14,5	Arbeiter	1 034	13,4
mit 5 Personen und mehr	2 129	8,5	Nichterwerbstätige	4 908	63,5
			dar.: Rentner u. dgl.	4 535	58,7
			in Mehrpersonenhaushalten	17 370	100
mit deutschem Haushaltsvorstand	23 456	100	Erwerbstätige	12 721	73,2
Einpersonenhaushalte	7 315	31,2	Selbständige und Mith. Familienangehörige	1 704	9,8
Mehrpersonenhaushalte	16 141	68,8	Beamte	1 234	7,1
mit 2 Personen	6 892	29,4	Angestellte	4 107	23,6
mit 3 Personen	4 084	17,4	Arbeiter	5 676	32,7
mit 4 Personen	3 318	14,1	Nichterwerbstätige	4 649	26,8
mit 5 Personen und mehr	1 848	7,9	dar.: Rentner u. dgl.	4 221	24,3
mit ausländischem Haushaltsvorstand	1 644	100	Nach monatlichem Haushaltsnettoeinkommen (von ... bis unter ... DM) insgesamt		
Einpersonenhaushalte	415	25,2	in Einpersonenhaushalten	7 730	100
Mehrpersonenhaushalte	1 230	74,8	unter 600	692	9,0
mit 2 Personen	308	18,7	600 - 1 200	2 905	37,6
mit 3 Personen	310	18,9	1 200 - 1 800	2 430	31,4
mit 4 Personen	330	20,1	1 800 - 2 500	1 002	13,0
mit 5 Personen und mehr	281	17,1	2 500 - 3 000	201	2,6
			3 000 - 3 500	100	1,3
			3 500 - 4 000	43	0,6
			4 000 - 5 000	33	0,4
			5 000 und mehr	45	0,6
			Selbständige Landwirte, Mithelfende Familienangehörige, ohne Angabe		
				276	3,6
Nach Gemeindegrößenklassen			in Mehrpersonenhaushalten		
(Gemeinden mit ... bis unter ... Einwohnern) insgesamt	25 100	100	unter 600	84	0,5
unter 5 000	3 087	12,3	600 - 1 200	798	4,6
5 000 - 10 000	2 323	9,3	1 200 - 1 800	2 763	15,9
10 000 - 20 000	3 405	13,6	1 800 - 2 500	4 602	26,5
20 000 - 50 000	4 084	16,3	2 500 - 3 000	2 550	14,7
50 000 - 100 000	2 516	10,0	3 000 - 3 500	2 030	11,7
100 000 - 200 000	2 102	8,4	3 500 - 4 000	1 255	7,2
200 000 - 500 000	2 459	9,8	4 000 - 5 000	1 323	7,6
500 000 und mehr	5 125	20,4	5 000 und mehr	1 034	6,0
			Selbständige Landwirte, Mithelfende Familienangehörige, ohne Angabe		
				931	5,4
Nach Familienstand des Haushaltsvorstandes			Nach Altersgruppen (von ... bis unter ... Jahren) des erwerbstätigen Haushaltsvorstandes insgesamt		
insgesamt	25 100	100	in Einpersonenhaushalten	2 822	100
Ledig	3 520	14,0	unter 25	513	18,2
Verheiratet zusammenlebend	15 001	59,8	25 - 35	788	27,9
Verheiratet getrenntlebend	603	2,4	35 - 45	583	20,7
Verwitwet	4 594	18,3	45 - 55	488	17,3
Geschieden	1 384	5,5	55 - 65	373	13,2
dar.: in Einpersonenhaushalten	7 730	100	65 und mehr	76	2,7
Ledig	2 815	36,4	dar.: weiblicher Haushaltsvorstand	1 382	100
Verheiratet zusammenlebend	390	5,0	unter 25	284	20,6
Verheiratet getrenntlebend	3 710	48,0	25 - 35	318	23,0
Verwitwet	814	10,5	35 - 45	196	14,2
Geschieden			45 - 55	253	18,3
			55 - 65	278	20,1
			65 und mehr	53	3,8
			in Mehrpersonenhaushalten		
			unter 25	464	3,6
			25 - 35	2 720	21,4
			35 - 45	4 044	31,8
			45 - 55	3 618	28,4
			55 - 65	1 671	13,1
			65 und mehr	204	1,6
			dar.: weiblicher Haushaltsvorstand	795	100
			unter 25	57	7,2
			25 - 35	170	21,4
			35 - 45	249	31,4
			45 - 55	196	24,7
			55 - 65	106	13,4
			65 und mehr	16	1,9
Nach Altersgruppen (von ... bis unter ... Jahren) des Haushaltsvorstandes			Nach Zahl der Generationen in Mehrpersonenhaushalten		
insgesamt	25 100	100	1-Generation	17 370	100
unter 25	1 368	5,5	2-Generationen	5 643	32,5
25 - 35	3 903	15,5	3-Generationen und mehr	10 570	60,9
35 - 45	4 877	19,4	Nicht geradlinig Verwandte	500	2,9
45 - 55	4 553	18,1	Nicht Verwandte	159	0,9
55 - 65	3 721	14,8		498	2,9
65 und mehr	6 679	26,6			
dar.: in Einpersonenhaushalten	7 730	100			
unter 25	818	10,6			
25 - 35	976	12,6			
35 - 45	648	8,4			
45 - 55	612	7,9			
55 - 65	1 044	13,5			
65 und mehr	3 631	47,0			
Nach Zahl der ledigen Kinder im Haushalt					
insgesamt	25 100	100			
ohne Kinder	14 264	56,8			
mit Kindern	10 836	43,2			
1 Kind	4 994	19,9			
2 Kinder	3 885	15,5			
3 Kinder	1 368	5,4			
4 Kinder und mehr	589	2,3			
mit Kindern unter 18 Jahren	8 315	100			
1 Kind	4 186	50,3			
2 Kinder	2 971	35,7			
3 Kinder	849	10,2			
4 Kinder und mehr	310	3,7			

1 Zusammenfassende Übersicht

1.1 Strukturdaten 1981 aus dem Bereich der Haushalts- und Familienstatistik

Gegenstand der Nachweisung	1 000	%	Gegenstand der Nachweisung	1 000	%
noch: Nach Altersgruppen (von ... bis unter ... Jahren) des Familienvorstandes			Frauen und Mütter (im Alter von 15 Jahren und mehr)		
mit ledigen Kindern in der Familie	10 876		Nach Zahl der ledigen Kinder in der Familie		
Verheiratet zusammenlebend	9 264	100	insgesamt	26 759	
unter 25	173	1,9	verheiratet zusammenlebend	15 016	100
25 - 35	1 855	20,0	ohne Kinder	5 865	39,1
35 - 45	3 288	35,5	mit Kindern	9 152	60,9
45 - 55	2 627	28,4	1 Kind	3 927	26,1
55 - 65	964	10,4	2 Kinder	3 475	23,1
65 und mehr	356	3,8	3 Kinder	1 232	8,2
Alleinstehende Männer	256	100	4 Kinder und mehr	518	3,4
unter 25	/	/	alleinstehend	11 743	100
25 - 45	88	34,5	ohne Kinder	10 385	88,4
45 - 65	113	44,0	mit Kindern	1 358	11,6
65 und mehr	52	20,2	1 Kind	900	7,7
Alleinstehende Frauen	1 357	100	2 Kinder	315	2,7
unter 25	58	4,2	3 Kinder	100	0,8
25 - 45	547	40,3	4 Kinder und mehr	44	0,4
45 - 65	491	36,2	dar.: geschieden	1 015	100
65 und mehr	262	19,3	ohne Kinder	584	57,5
Nach Beteiligung am Erwerbsleben und Stellung im Beruf des Familienvorstandes			mit Kindern	432	42,5
insgesamt	22 772		1 Kind	251	24,7
ohne ledige Kinder in der Familie	11 896	100	2 Kinder	125	12,3
Erwerbstätige	4 324	36,3	3 Kinder	39	3,9
Selbständige und Mithelfende			4 Kinder und mehr	17	1,7
Familienangehörige	568	4,8			
Beamte	359	3,0	Nach Familienstand mit ledigen Kindern		
Angestellte	1 501	12,6	unter 18 Jahren	8 087	100
Arbeiter	1 896	15,9	ledig	109	1,3
Nichterwerbstätige	7 572	63,7	verheiratet zusammenlebend	7 323	90,5
mit ledigen Kindern in der Familie	10 876	100	verheiratet getrenntlebend	119	1,5
Erwerbstätige	9 282	85,3	verwitwet	197	2,4
Selbständige und Mithelfende			geschieden	340	4,2
Familienangehörige	1 265	11,6	unter 15 Jahren	6 717	100
Beamte	895	8,2	ledig	96	1,4
Angestellte	2 929	26,9	verheiratet zusammenlebend	6 133	91,3
Arbeiter	4 193	38,6	verheiratet getrenntlebend	101	1,5
Nichterwerbstätige	1 595	14,7	verwitwet	116	1,7
ohne ledige Kinder in der Familie	11 896	100	geschieden	270	4,0
unter 600	683	5,7	unter 6 Jahren	2 678	100
600 - 1 200	3 320	27,9	ledig	59	2,2
1 200 - 1 800	4 012	33,7	verheiratet zusammenlebend	2 503	93,5
1 800 - 2 500	2 179	18,3	verheiratet getrenntlebend	43	1,6
2 500 - 3 000	471	4,0	verwitwet	15	0,6
3 000 - 4 000	401	3,4	geschieden	58	2,2
4 000 - 5 000	108	0,9	unter 3 Jahren	1 520	100
5 000 und mehr	125	1,0	ledig	41	2,7
Selbständige Landwirte, Mithelfende			verheiratet zusammenlebend	1 431	94,2
Familienangehörige, ohne Angabe	598	5,0	verheiratet getrenntlebend	20	1,3
mit ledigen Kindern in der Familie	10 876	100	verwitwet	7	0,5
unter 600	234	2,2	geschieden	21	1,4
600 - 1 200	1 003	9,2	Nach Beteiligung am Erwerbsleben und		
1 200 - 1 800	3 110	28,6	Stellung im Beruf	26 759	
1 800 - 2 500	3 450	31,7	Verheiratet zusammenlebend	15 016	
2 500 - 3 000	870	8,0	ohne ledige Kinder unter 18 Jahren in		
3 000 - 4 000	906	8,3	der Familie	7 694	100
4 000 - 5 000	294	2,7	Erwerbstätige	2 801	36,4
5 000 und mehr	284	2,6	Selbständige und Mithelfende Fa-		
Selbständige Landwirte, Mithelfende			milienangehörige	416	5,4
Familienangehörige, ohne Angabe	726	6,7	dar.: außerhalb der Land- u.		
mit 1 ledigen Kind in der Familie	5 044	100	Forstwirtschaft	209	2,7
unter 600	152	3,0	Abhängige	2 385	31,0
600 - 1 200	634	12,6	dar.: außerhalb der Land- u.		
1 200 - 1 800	1 599	31,7	Forstwirtschaft	2 365	30,7
1 800 - 2 500	1 499	29,7	Nichterwerbstätige	4 892	63,6
2 500 - 3 000	350	6,9	mit ledigen Kindern unter 18 Jahren in		
3 000 - 4 000	333	6,6	der Familie	7 323	100
4 000 - 5 000	97	1,9	Erwerbstätige	3 085	42,1
5 000 und mehr	91	1,8	Selbständige und Mithelfende Fa-		
Selbständige Landwirte, Mithelfende			milienangehörige	586	8,0
Familienangehörige, ohne Angabe	289	5,7	dar.: außerhalb der Land- u.		
mit 2 ledigen Kindern und mehr in der			Forstwirtschaft	271	3,7
Familie	5 833	100	Abhängige	2 499	34,1
unter 600	82	1,4	dar.: außerhalb der Land- u.		
600 - 1 200	369	6,3	Forstwirtschaft	2 478	33,8
1 200 - 1 800	1 511	25,9	Nichterwerbstätige	4 238	57,9
1 800 - 2 500	1 951	33,4	Alleinstehende	11 743	
2 500 - 3 000	521	8,9	ohne ledige Kinder unter 18 Jahren in		
3 000 - 4 000	573	9,8	der Familie	10 978	100
4 000 - 5 000	197	3,4	Erwerbstätige	3 826	34,9
5 000 und mehr	193	3,3	Selbständige und Mithelfende Fa-		
Selbständige Landwirte, Mithelfende			milienangehörige	217	2,0
Familienangehörige, ohne Angabe	437	7,5	dar.: außerhalb der Land- u.		
			Forstwirtschaft	140	1,3
			Abhängige	3 609	32,9
			dar.: außerhalb der Land- u.		
			Forstwirtschaft	3 571	32,5
			Nichterwerbstätige	7 152	65,1

1 Zusammenfassende Übersicht

1.1 Strukturdaten 1981 aus dem Bereich der Haushalts- und Familienstatistik

Gegenstand der Nachweisung	1 000	%	Gegenstand der Nachweisung	1 000	%
noch:			mit 1 ledigen Kind in der Familie	2 157	100
Alleinstehende			unter 600	376	17,4
mit ledigen Kindern unter 18 Jahren in			600 - 1 200	817	37,9
der Familie	764	100	1 200 - 1 800	497	23,0
Erwerbstätige	465	60,8	1 800 - 2 500	163	7,5
Selbständige und Mithelfende Fa-			2 500 - 3 000	27	1,3
milienangehörige	34	4,5	3 000 - 4 000	18	0,8
dar.: außerhalb der Land- u.			4 000 - 5 000	/	/
Forstwirtschaft	27	3,5	5 000 und mehr	/	/
Abhängige	431	56,3	Selbständige Landwirte, Mithelfende		
dar.: außerhalb der Land- u.			Familienangehörige, ohne Angabe	251	11,6
Forstwirtschaft	427	55,9	mit 2 ledigen Kindern und mehr in der		
Nichterwerbstätige	300	39,2	Familie	2 300	100
Nach normalerweise geleisteten Wochenar-			unter 600	522	22,7
beitsstunden			600 - 1 200	748	32,5
insgesamt	10 178	100	1 200 - 1 800	339	14,8
bis 20 Stunden	1 759	17,3	1 800 - 2 500	119	5,2
21 - 39 Stunden	1 452	14,3	2 500 - 3 000	29	1,2
40 Stunden und mehr	6 967	68,5	3 000 - 4 000	21	0,9
Abhängige Erwerbstätige, außerhalb der			4 000 - 5 000	5	0,2
Land- und Forstwirtschaft	8 842	100	5 000 und mehr	6	0,3
bis 20 Stunden	1 446	16,4	Selbständige Landwirte, Mithelfende		
21 - 39 Stunden	1 247	14,1	Familienangehörige, ohne Angabe	511	22,2
40 Stunden und mehr	6 149	69,5	Ledige Kinder und Jugendliche in Familien		
davon:			Nach Familienstand des Familienvorstandes		
verheiratet zusammenlebend	4 843		und Altersgruppen der ledigen Kinder	19 528	
ohne Kinder unter 18 Jahren	2 365	100	Ehepaare (verheiratet zusammenlebend) ...	17 139	100
bis 20 Stunden	368	15,6	unter 3 Jahre	1 608	9,4
21 - 39 Stunden	439	18,6	3 bis unter 6 Jahre	1 623	9,5
40 Stunden und mehr	1 558	65,9	6 bis unter 15 Jahre	6 669	38,9
mit Kindern unter 18 Jahren	2 478	100	15 bis unter 18 Jahre	2 826	16,5
bis 20 Stunden	878	35,4	18 Jahre und mehr	4 414	25,8
21 - 39 Stunden	562	22,7	Männer alleinstehend	366	100
40 Stunden und mehr	1 038	41,9	unter 3 Jahre	8	2,2
alleinstehend	3 998		3 bis unter 6 Jahre	11	3,1
ohne Kinder unter 18 Jahren	3 571	100	6 bis unter 15 Jahre	101	27,6
bis 20 Stunden	132	3,7	15 bis unter 18 Jahre	74	20,1
21 - 39 Stunden	161	4,5	18 Jahre und mehr	172	47,0
40 Stunden und mehr	3 279	91,8	Frauen alleinstehend	2 023	100
mit Kindern unter 18 Jahren	427	100	unter 3 Jahre	93	4,6
bis 20 Stunden	68	15,9	3 bis unter 6 Jahre	106	5,2
21 - 39 Stunden	85	19,8	6 bis unter 15 Jahre	601	29,7
40 Stunden und mehr	275	64,3	15 bis unter 18 Jahre	328	16,2
Nach monatlichem Nettoeinkommen			18 Jahre und mehr	895	44,3
(von ... bis unter ... DM) der erwerbs-			davon:		
tätigen Frauen	10 178		ledig	158	100
ohne ledige Kinder in der Familie	5 721	100	unter 3 Jahre	43	26,8
unter 600	900	15,7	3 bis unter 6 Jahre	23	14,2
600 - 1 200	1 906	33,3	6 bis unter 15 Jahre	48	30,2
1 200 - 1 800	1 815	31,7	15 bis unter 18 Jahre	16	10,0
1 800 - 2 500	529	9,2	18 Jahre und mehr	30	18,8
2 500 - 3 000	99	1,7	verheiratet getrenntlebend	223	100
3 000 - 4 000	60	1,1	unter 3 Jahre	20	9,1
4 000 - 5 000	9	0,2	3 bis unter 6 Jahre	30	13,3
5 000 und mehr	15	0,3	6 bis unter 15 Jahre	98	44,0
Selbständige Landwirte, Mithelfende			15 bis unter 18 Jahre	36	16,1
Familienangehörige, ohne Angabe	388	6,8	18 Jahre und mehr	39	17,5
mit ledigen Kindern in der Familie	4 456	100	verwitwet	945	100
unter 600	898	20,1	unter 3 Jahre	7	0,7
600 - 1 200	1 565	35,1	3 bis unter 6 Jahre	10	1,1
1 200 - 1 800	836	18,8	6 bis unter 15 Jahre	142	15,0
1 800 - 2 500	281	6,3	15 bis unter 18 Jahre	133	14,1
2 500 - 3 000	56	1,3	18 Jahre und mehr	653	69,1
3 000 - 4 000	39	0,9	geschieden	696	100
4 000 - 5 000	9	0,2	unter 3 Jahre	23	3,3
5 000 und mehr	11	0,2	3 bis unter 6 Jahre	43	6,2
Selbständige Landwirte, Mithelfende			6 bis unter 15 Jahre	313	45,0
Familienangehörige, ohne Angabe	762	17,1	15 bis unter 18 Jahre	143	20,6
			18 Jahre und mehr	173	24,9
			Nach Staatsangehörigkeit des Familien-		
			vorstandes		
			Ledige Kinder in der Familie		
			insgesamt	19 528	100
			mit deutschem Familienvorstand	17 526	89,7
			mit ausländischem Familienvorstand ...	2 003	10,3

2 Privathaushalte

2.1 Privathaushalte nach Haushaltsgröße, Ländern und Gemeindegrößenklassen

Jahr 1) Land Gemeinden mit ... bis unter ... Einwohnern	Ins- gesamt	Davon mit ... Person(en)					Haushalts- mitglieder	Personen je Haushalt
		1	2	3	4	5 und mehr		
		1 000						Anzahl
13. 9. 1950	16 650	3 229	4 209	3 833	2 692	2 687	49 850	2,99
6. 6. 1961	19 460	4 010	5 156	4 389	3 118	2 787	56 012	2,88
27. 5. 1970	21 991	5 527	5 959	4 314	3 351	2 839	60 176	2,74
Mai 1981	25 100	7 730	7 200	4 394	3 649	2 129	61 658	2,46

Mai 1981 nach Ländern

Schleswig-Holstein	1 056	320	316	176	161	84	2 575	2,44
Hamburg	794	327	252	106	77	32	1 628	2,05
Niedersachsen	2 832	810	806	494	436	287	7 245	2,56
Bremen	317	112	101	50	38	16	701	2,21
Nordrhein-Westfalen	6 921	2 086	1 996	1 246	1 027	566	17 033	2,46
Hessen	2 300	695	670	425	346	163	5 577	2,43
Rheinland-Pfalz	1 383	336	405	283	220	139	3 641	2,63
Baden-Württemberg	3 702	1 110	1 017	640	590	344	9 320	2,52
Bayern	4 352	1 288	1 223	779	625	436	11 030	2,53
Saarland	409	104	126	81	64	35	1 040	2,54
Berlin (West)	1 035	542	288	113	64	29	1 868	1,80

Mai 1981 nach Gemeindegrößenklassen

unter 5 000	3 087	612	801	596	590	489	9 132	2,96
5 000 - 10 000	2 323	513	650	447	423	291	6 454	2,78
10 000 - 20 000	3 405	851	954	662	587	351	9 036	2,65
5 000 - 20 000	5 728	1 363	1 604	1 109	1 010	641	15 490	2,70
20 000 - 50 000	4 084	1 133	1 176	764	653	358	10 347	2,53
50 000 - 100 000	2 516	771	722	459	375	190	6 119	2,43
20 000 - 100 000	6 600	1 903	1 898	1 223	1 028	548	16 466	2,49
100 000 - 200 000	2 102	765	622	345	250	121	4 698	2,23
200 000 - 500 000	2 459	899	746	400	285	130	5 430	2,21
500 000 und mehr	5 125	2 188	1 529	722	485	201	10 443	2,04
100 000 und mehr	9 686	3 851	2 897	1 466	1 020	451	20 570	2,12
Insgesamt ...	25 100	7 730	7 200	4 394	3 649	2 129	61 658	2,46

1) 1950, 1961 und 1970 Ergebnis der Volkszählung; 1981 Ergebnis des Mikrozensus. - 1950 Wohnbevölkerung, 1961 wohnberechtigte Bevölkerung, 1970 und 1981 Bevölkerung in Privathaushalten.

2.2 Privathaushalte im Mai 1981 nach Altersgruppen und Familienstand des Haushaltsvorstandes*)

1 000

Alter des Haushalts- vorstandes von ... bis unter ... Jahren	Ins- gesamt	Haushaltsvorstand				Ein- personen- haushalte	Haushaltsvorstand			
		ledig	ver- heiratet	ver- witwet	ge- schieden		ledig	ver- heiratet	ver- witwet	ge- schieden
mit männlichem Haushaltsvorstand										
unter 25	841	492	344	/	/	386	374	8	/	/
25 - 45	7 600	934	6 397	29	240	1 030	703	154	10	163
45 - 65	6 458	222	5 916	144	177	452	171	81	70	129
65 und mehr	3 227	84	2 624	471	48	522	63	20	399	40
Zusammen ...	18 126	1 733	15 281	644	469	2 389	1 312	263	479	335
mit weiblichem Haushaltsvorstand										
unter 25	527	480	29	/	17	432	413	11	/	8
25 - 45	1 180	506	171	104	399	594	411	51	16	116
45 - 65	1 815	413	86	983	333	1 204	338	39	623	205
65 und mehr	3 452	389	37	2 861	165	3 110	341	27	2 592	150
Zusammen ...	6 974	1 787	323	3 950	915	5 340	1 503	127	3 231	479
Insgesamt										
unter 25	1 368	972	372	/	22	818	788	19	/	11
25 - 45	8 780	1 440	6 568	132	639	1 624	1 114	205	26	279
45 - 65	8 273	635	6 002	1 127	510	1 656	509	120	693	334
65 und mehr	6 679	473	2 661	3 332	213	3 631	404	47	2 991	190
Insgesamt ...	25 100	3 520	15 603	4 594	1 384	7 730	2 815	390	3 710	814

*) Ergebnis des Mikrozensus. - Bevölkerung in Privathaushalten.

2 Privathaushalte

2.3 Privathaushalte und Haushaltsmitglieder im Mai 1981 nach Ländern und Haushaltsgröße,
jeweils insgesamt und mit ausländischem Haushaltsvorstand*)

Land Haushaltsvorstand Haushaltsmitglied	Privathaushalte bzw. Haushaltsmitglieder								Per- sonen je Haus- halt Anzahl	Privathaushalte bzw. Haushaltsmitglieder mit ausländischem Haushaltsvorstand								Per- sonen je Haus- halt Anzahl															
	ins- gesamt	Einper- sonen- haus- halte	Mehrpersonenhaushalte					zu- sam- men		Einper- sonen- haus- halte	Mehrpersonenhaushalte					zu- sam- men																	
			davon mit ... Personen								davon mit ... Personen																						
			2	3	4	5 und mehr					2	3	4	5 und mehr																			
1 000																Anzahl	1 000																Anzahl
Privathaushalte																																	
Schleswig- Holstein	1 056	320	736	316	176	161	84	2,44	31	9	22	7	/	/	6	2,88																	
Hamburg	794	327	467	252	106	77	32	2,05	59	18	42	14	9	10	8	2,71																	
Niedersachsen ...	2 832	810	2 022	806	494	436	287	2,56	97	19	79	18	17	20	25	3,31																	
Bremen	317	112	206	101	50	38	16	2,21	15	/	13	/	/	/	/	3,06																	
Nordrhein- Westfalen	6 921	2 086	4 835	1 996	1 246	1 027	566	2,46	469	95	374	86	88	100	100	3,20																	
Hessen	2 300	695	1 604	670	425	346	163	2,43	172	40	131	30	37	38	26	2,96																	
Rheinland-Pfalz .	1 383	336	1 047	405	283	220	139	2,63	58	10	48	13	13	11	10	3,11																	
Baden-Württemberg	3 702	1 110	2 592	1 017	640	590	344	2,52	354	101	253	62	69	73	49	2,81																	
Bayern	4 352	1 288	3 064	1 223	779	625	436	2,53	280	80	200	53	53	56	38	2,81																	
Saarland	409	104	305	126	81	64	35	2,54	15	/	12	/	/	/	/	3,16																	
Berlin (West) ...	1 035	542	493	288	113	64	29	1,80	94	36	58	19	15	12	13	2,54																	
Bundesgebiet ...	25 100	7 730	17 370	7 200	4 394	3 649	2 129	2,46	1 644	415	1 230	308	310	330	281	2,97																	
davon Haushalts- vorstand:																																	
Männer	18 126	2 389	15 737	6 142	4 021	3 515	2 059	2,88	1 474	301	1 173	275	297	324	278	3,13																	
Frauen	6 974	5 340	1 634	1 057	373	134	70	1,36	170	114	57	33	14	7	/	1,56																	
Haushaltsmitglieder																																	
Schleswig- Holstein	2 575	320	2 255	631	527	645	452	2,44	89	9	80	14	14	19	34	2,88																	
Hamburg	1 628	327	1 301	505	319	307	170	2,05	160	18	142	27	28	42	45	2,71																	
Niedersachsen ...	7 245	810	6 435	1 611	1 481	1 744	1 598	2,56	322	19	303	35	50	80	139	3,31																	
Bremen	701	112	589	203	151	152	83	2,21	47	/	44	7	9	12	16	3,06																	
Nordrhein- Westfalen	17 033	2 086	14 947	3 992	3 738	4 108	3 109	2,46	1 501	95	1 406	172	265	401	569	3,20																	
Hessen	5 577	695	4 881	1 340	1 276	1 385	881	2,43	508	40	468	61	112	152	144	2,96																	
Rheinland-Pfalz .	3 641	336	3 306	810	850	881	765	2,63	179	10	169	26	38	46	59	3,11																	
Baden-Württemberg	9 320	1 110	8 210	2 033	1 921	2 361	1 895	2,52	997	101	896	124	206	292	274	2,81																	
Bayern	11 030	1 288	9 743	2 446	2 338	2 502	2 457	2,53	786	80	705	106	159	222	219	2,81																	
Saarland	1 040	104	936	252	242	255	187	2,54	49	/	45	7	7	10	21	3,16																	
Berlin (West) ...	1 868	542	1 326	576	338	254	157	1,80	239	36	203	37	44	47	76	2,54																	
Bundesgebiet ...	61 658	7 730	53 928	14 399	13 181	14 594	11 754	2,46	4 877	415	4 462	616	930	1 321	1 595	2,97																	
davon Haushalts- mitglieder:																																	
in Haushalten mit männlichem Haushaltsvor- stand	52 164	2 389	49 775	12 285	12 062	14 060	11 368	2,88	4 612	301	4 311	550	890	1 294	1 577	3,13																	
in Haushalten mit weiblichem Haushaltsvor- stand	9 494	5 340	4 154	2 114	1 119	534	386	1,36	265	114	151	66	41	27	18	1,56																	

*) Ergebnis des Mikrozensus. - Bevölkerung in Privathaushalten.

2 Privathaushalte

2.4 Privathaushalte im Mai 1981 nach Gemeindegrößenklassen, Ländern und Haushaltsgröße*)

1 000

Gemeinden von ... bis unter ... Einwohnern		Bundesgebiet	Schleswig-Holstein	Hamburg	Niedersachsen	Bremen	Nordrhein-Westfalen	Hessen	Rheinland-Pfalz	Baden-Württemberg	Bayern	Saarland	Berlin (West)
mit 1 Person													
unter 5 000 ..		612	58	x	83	x	/	39	112	130	190	-	x
5 000 - 10 000 ..		513	32	x	71	x	34	72	41	127	128	8	x
10 000 - 20 000 ..		851	43	x	103	x	134	131	30	172	207	30	x
20 000 - 50 000 ..	1 133	50	x	180	x	354	112	42	211	147	38	/	x
50 000 - 100 000 ..	771	47	x	88	x	277	72	43	102	138	/	/	x
100 000 - 200 000 ..	765	-	x	138	21	232	86	68	130	67	24	-	x
200 000 - 500 000 ..	899	90	x	43	-	477	49	-	121	118	-	-	x
500 000 und mehr	2 188	-	327	105	91	577	136	-	117	293	-	-	542
Zusammen ...	7 730	320	327	810	112	2 086	695	336	1 110	1 288	104	-	542
mit 2 Personen													
unter 5 000 ..		801	84	x	104	x	/	51	169	146	247	-	x
5 000 - 10 000 ..		650	37	x	99	x	48	99	50	144	161	11	x
10 000 - 20 000 ..		954	50	x	124	x	153	156	31	184	216	40	x
20 000 - 50 000 ..	1 176	44	x	183	x	404	104	48	212	140	41	x	x
50 000 - 100 000 ..	722	37	x	72	x	291	58	50	92	117	6	x	x
100 000 - 200 000 ..	622	-	x	105	22	222	67	56	75	47	28	-	x
200 000 - 500 000 ..	746	64	x	39	-	412	38	-	84	110	-	-	x
500 000 und mehr	1 529	-	252	80	80	466	97	-	80	186	-	-	288
Zusammen ...	7 200	316	252	806	101	1 996	670	405	1 017	1 223	126	-	288
mit 3 Personen													
unter 5 000 ..		596	55	x	76	x	/	36	123	110	196	-	x
5 000 - 10 000 ..		447	20	x	62	x	34	74	37	101	111	7	x
10 000 - 20 000 ..		662	30	x	89	x	122	113	21	119	141	30	x
20 000 - 50 000 ..	764	27	x	113	x	288	69	32	128	78	29	x	x
50 000 - 100 000 ..	459	18	x	45	x	193	36	35	58	70	/	/	x
100 000 - 200 000 ..	345	-	x	53	13	134	33	35	40	26	11	x	x
200 000 - 500 000 ..	400	26	x	19	-	233	17	-	43	62	-	-	x
500 000 und mehr	722	-	106	38	38	243	48	-	41	95	-	-	113
Zusammen ...	4 394	176	106	494	50	1 246	425	283	640	779	81	-	113
mit 4 Personen													
unter 5 000 ..		590	58	x	79	x	/	33	106	120	193	-	x
5 000 - 10 000 ..		423	20	x	59	x	38	70	28	104	98	7	x
10 000 - 20 000 ..		587	27	x	81	x	114	100	20	110	112	24	x
20 000 - 50 000 ..	653	23	x	100	x	258	52	20	118	61	21	x	x
50 000 - 100 000 ..	375	16	x	38	x	173	27	23	49	46	/	/	x
100 000 - 200 000 ..	250	-	x	41	8	98	23	24	30	17	9	-	x
200 000 - 500 000 ..	285	18	x	12	-	178	15	-	25	38	-	-	x
500 000 und mehr	485	-	77	26	30	169	27	-	33	61	-	-	64
Zusammen ...	3 649	161	77	436	38	1 027	346	220	590	625	64	-	64
mit 5 Personen und mehr													
unter 5 000 ..		489	36	x	68	x	/	21	77	89	196	-	x
5 000 - 10 000 ..		291	8	x	51	x	35	37	14	65	78	/	x
10 000 - 20 000 ..		351	13	x	56	x	85	47	10	64	63	13	x
20 000 - 50 000 ..	358	9	x	60	x	150	23	13	61	29	12	x	x
50 000 - 100 000 ..	190	8	x	18	x	86	12	12	29	25	/	/	x
100 000 - 200 000 ..	121	-	x	19	/	51	9	12	13	7	5	-	x
200 000 - 500 000 ..	130	9	x	7	-	79	5	-	12	17	-	-	x
500 000 und mehr	201	-	32	9	12	78	9	-	12	21	-	-	29
Zusammen ...	2 129	84	32	287	16	566	163	139	344	436	35	-	29
Insgesamt													
unter 5 000 ..		3 087	291	x	409	x	/	180	587	594	1 023	-	x
5 000 - 10 000 ..		2 323	118	x	341	x	189	352	171	542	575	37	x
10 000 - 20 000 ..		3 405	163	x	452	x	608	546	112	649	738	136	x
20 000 - 50 000 ..	4 084	154	x	635	x	1 454	361	155	730	455	141	x	x
50 000 - 100 000 ..	2 516	124	x	261	x	1 019	204	164	331	396	18	-	x
100 000 - 200 000 ..	2 102	-	x	356	67	737	218	195	288	164	78	-	x
200 000 - 500 000 ..	2 459	207	x	119	-	1 379	124	-	285	345	-	-	x
500 000 und mehr	5 125	-	794	259	250	1 532	316	-	282	656	-	-	1 035
Insgesamt ...	25 100	1 056	794	2 832	317	6 921	2 300	1 383	3 702	4 352	409	-	1 035

*) Ergebnis des Mikrozensus. - Bevölkerung in Privathaushalten.

2 Privathaushalte
2.5 Privathaushalte im Mai 1981 nach Zahl der Generationen im Haushalt, Haushaltszusammensetzung
und nach Ländern *)
 1 000

Zahl der Generationen Haushaltszusammensetzung	Bundes- gebiet	Schles- wig- Hol- stein	Hamburg	Nieder- sachsen	Bremen	Nord- rhein- west- falen	Hessen	Rhein- land- Pfalz	Baden- würt- tem- berg	Bayern	Saar- land	Berlin (West)
Insgesamt												
Haushalte	25 100	1 056	794	2 832	317	6 921	2 300	1 383	3 702	4 352	409	1 035
Mehrpersonenhaushalte												
1-Generation (ohne Kinder)												
Ehepaare	5 643	236	184	627	80	1 605	543	319	795	944	100	209
davon:												
ohne weitere Personen	5 579	232	183	620	80	1 589	536	314	787	933	99	206
mit weiteren Personen ¹⁾	64	/	/	7	/	16	7	/	8	12	/	/
2-Generationen (mit Kindern)												
nur mit ledigen Kindern	10 570	436	243	1 228	111	2 996	961	645	1 646	1 870	190	244
davon:	10 290	426	237	1 192	109	2 925	933	621	1 612	1 817	185	234
Ehepaare	8 802	364	185	1 027	89	2 526	813	542	1 396	1 534	157	170
davon:												
ohne weitere Personen	8 673	360	183	1 008	88	2 499	801	533	1 377	1 502	156	168
mit weiteren Personen ¹⁾ ...	129	/	/	18	/	27	12	9	19	32	/	/
Alleinstehende	1 488	62	51	165	20	399	120	79	216	283	28	64
davon:												
ohne weitere Personen	1 391	56	47	151	18	379	112	74	204	265	27	60
mit weiteren Personen ¹⁾ ...	97	6	/	14	/	20	9	6	12	19	/	/
mit verheirateten Kindern ²⁾ ...	280	9	7	37	/	70	28	24	34	53	/	11
davon:												
Ehepaare	164	6	/	23	/	40	19	16	20	32	/	/
davon:												
ohne weitere Personen	157	6	/	22	/	39	18	15	19	30	/	/
mit weiteren Personen ¹⁾ ...	7	/	/	/	-	/	/	/	/	/	-	/
Alleinstehende	116	/	/	14	/	30	9	8	14	21	/	8
davon:												
ohne weitere Personen	101	/	/	13	/	27	8	8	12	18	/	6
mit weiteren Personen ¹⁾ ...	15	/	/	/	/	/	/	/	/	/	/	/
3-Generationen und mehr												
davon:	500	18	6	87	/	88	47	42	59	140	7	5
Ehepaare	392	11	/	70	/	69	37	35	44	115	/	/
davon:												
ohne weitere Personen	372	11	/	67	/	66	35	33	41	109	/	/
mit weiteren Personen ¹⁾ ...	20	/	-	/	-	/	/	/	/	6	/	-
Alleinstehende	108	7	/	17	/	19	9	8	15	25	/	/
davon:												
ohne weitere Personen	103	6	/	16	/	19	9	7	14	24	/	/
mit weiteren Personen ¹⁾ ...	5	/	-	/	-	/	/	/	/	/	/	/
Generationenhaushalte zusammen ..	16 713	689	434	1 943	194	4 689	1 550	1 006	2 500	2 955	297	458
Nicht geradlinig Verwandte	159	6	/	17	/	41	12	12	27	31	/	6
Nicht Verwandte	498	41	30	63	10	105	42	29	65	79	6	30
Mehrpersonenhaushalte zusammen ..	17 370	736	467	2 022	206	4 835	1 604	1 047	2 592	3 064	305	493
Einpersonenhaushalte												
Ledig	2 815	113	137	266	37	735	243	96	452	480	25	231
Verheiratet getrenntlebend	390	16	15	31	6	95	35	12	71	73	/	31
Verwitwet	3 710	158	126	435	55	1 047	338	194	492	602	66	198
Geschieden	814	33	49	78	13	208	79	35	96	133	8	82
Einpersonenhaushalte zusammen ...	7 730	320	327	810	112	2 086	695	336	1 110	1 288	104	542

*) Ergebnis des Mikrozensus. - Bevölkerung in Privathaushalten.
 1) Außerhalb der Generationenfolge.

2) Haushalte, die aus der Eltern- und verheirateten Kindern (ohne Enkel) sowie evtl. unverheirateten Kindern (ohne Enkel) bestehen.

2 Privathaushalte

2.6 Privathaushalte im Mai 1981 nach monatlichem Haushaltsnettoeinkommen und Ländern*)

1 000

Monatliches Haushaltsnetto- einkommen von ... bis unter ... DM	Bundes- gebiet	Schles- wig- Hol- stein	Hamburg	Nieder- sachsen	Bremen	Nord- rhein- West- falen	Hessen	Rhein- land- Pfalz	Baden- Würt- tem- berg	Bayern	Saar- land	Berlin (West)
Einpersonenhaushalte												
unter 600	692	28	14	77	/	151	62	43	131	134	7	41
600 - 1 200	2 905	120	99	350	43	796	248	147	390	489	49	176
1 200 - 1 800	2 430	89	129	250	40	669	215	90	344	399	31	174
1 800 - 2 500	1 002	40	59	90	16	254	94	36	140	174	10	90
2 500 - 3 000	201	9	12	18	/	47	18	8	31	37	/	18
3 000 - 3 500	100	/	5	10	/	26	8	/	14	17	/	9
3 500 - 4 000	43	/	/	/	/	10	/	/	7	9	/	/
4 000 - 5 000	33	/	/	/	/	8	/	/	/	7	/	/
5 000 und mehr	45	/	/	/	/	13	/	/	6	10	/	/
Selbständige Landwirte und Mithelfende Familienangehörige sowie ohne Angabe ...	276	29	/	/	/	112	41	/	43	14	/	24
Zusammen ...	7 730	320	327	810	112	2 086	695	336	1 110	1 288	104	542
Mehrpersonenhaushalte												
unter 600	84	/	/	10	/	20	8	5	13	20	/	/
600 - 1 200	798	36	14	106	11	194	80	62	108	150	15	23
1 200 - 1 800	2 763	102	62	356	42	846	248	169	344	461	67	67
1 800 - 2 500	4 602	175	130	550	61	1 352	427	275	636	792	90	116
2 500 - 3 000	2 550	100	80	302	30	682	240	160	393	453	43	70
3 000 - 3 500	2 030	87	66	222	22	537	182	123	335	365	28	63
3 500 - 4 000	1 255	51	35	143	13	318	118	74	215	226	18	44
4 000 - 5 000	1 323	61	38	144	14	336	114	82	226	235	21	53
5 000 und mehr	1 034	40	36	109	11	282	85	59	174	183	16	40
Selbständige Landwirte und Mithelfende Familienangehörige sowie ohne Angabe ...	931	81	5	80	/	270	103	39	147	181	7	16
Zusammen ...	17 370	736	467	2 022	206	4 835	1 604	1 047	2 592	3 064	305	493
Insgesamt												
unter 600	776	31	14	88	5	171	70	49	144	154	8	44
600 - 1 200	3 703	155	113	456	54	990	328	208	499	638	64	198
1 200 - 1 800	5 194	191	191	606	82	1 515	463	259	689	860	98	241
1 800 - 2 500	5 605	215	189	641	77	1 606	520	310	776	965	100	206
2 500 - 3 000	2 752	108	92	319	33	729	257	168	424	490	45	87
3 000 - 3 500	2 130	91	71	232	23	563	190	127	349	382	29	73
3 500 - 4 000	1 299	52	36	147	14	327	121	76	223	235	19	49
4 000 - 5 000	1 356	62	41	147	14	344	118	84	230	241	21	55
5 000 und mehr	1 079	42	39	112	12	294	89	60	179	193	17	42
Selbständige Landwirte und Mithelfende Familienangehörige sowie ohne Angabe ...	1 207	110	8	85	/	382	143	41	190	195	9	40
Insgesamt ...	25 100	1 056	794	2 832	317	6 921	2 300	1 383	3 702	4 352	409	1 035

*) Ergebnis des Mikrozensus. - Bevölkerung in Privathaushalten.

2.7 Privathaushalte im Mai 1981 nach Familienstand des Haushaltsvorstandes,
in

Lfd. Nr.	Familienstand des Haushaltsvorstandes	Ins-gesamt	Mit einem monatlichen Haushaltsnetto							
			zu-sammen	unter 300	300 - 450	450 - 600	600 - 800	800 - 1 000	1 000 - 1 200	1 200 - 1 400
Einpersonen										
Männer										
1	ledig	1 312	1 258	13	41	101	143	74	83	141
2	verheiratet zusammenlebend	x	x	x	x	x	x	x	x	x
3	verheiratet getrenntlebend	263	255	/	/	/	7	8	14	24
4	verwitwet	479	457	/	6	11	24	41	62	62
5	geschieden	335	320	/	/	7	13	20	25	30
6	Zusammen ...	2 390	2 290	17	54	123	188	143	183	257
Frauen										
7	ledig	1 503	1 449	23	50	123	171	163	170	194
8	verheiratet zusammenlebend	x	x	x	x	x	x	x	x	x
9	verheiratet getrenntlebend	127	121	/	/	8	14	15	19	17
10	verwitwet	3 231	3 128	19	63	154	367	624	655	421
11	geschieden	479	466	/	15	35	66	62	63	59
12	Zusammen ...	5 340	5 164	46	132	321	618	865	907	691
Zusammen										
13	ledig	2 815	2 706	36	91	224	314	238	253	336
14	verheiratet zusammenlebend	x	x	x	x	x	x	x	x	x
15	verheiratet getrenntlebend	390	376	/	7	13	21	24	33	41
16	verwitwet	3 710	3 585	21	70	165	391	665	717	483
17	geschieden	814	786	/	19	43	79	82	88	89
18	Zusammen ...	7 730	7 454	62	186	444	806	1 008	1 090	948
Mehrpersonenhaushalte										
Männer										
19	ledig	347	324	-	/	/	/	6	9	13
20	verheiratet zusammenlebend	5 547	5 320	/	7	29	65	124	227	328
21	verheiratet getrenntlebend	50	49	-	-	-	/	/	/	/
22	verwitwet	109	103	-	/	/	/	/	/	/
23	geschieden	90	86	-	/	/	/	/	/	/
24	Zusammen ...	6 142	5 882	/	9	31	71	135	243	349
Frauen										
25	ledig	241	233	/	/	6	10	13	16	17
26	verheiratet zusammenlebend	33	31	-	/	-	/	/	/	/
27	verheiratet getrenntlebend	70	68	/	/	/	6	9	6	6
28	verwitwet	474	455	/	/	/	8	17	25	28
29	geschieden	240	235	/	/	5	11	19	20	27
30	Zusammen ...	1 057	1 021	/	7	18	36	59	69	79
Zusammen										
31	ledig	588	557	/	/	8	14	19	25	30
32	verheiratet zusammenlebend	5 579	5 351	/	7	29	66	125	229	329
33	verheiratet getrenntlebend	120	116	/	/	/	7	10	7	8
34	verwitwet	584	558	/	/	/	10	19	28	32
35	geschieden	329	322	/	/	6	11	21	22	30
36	Zusammen ...	7 200	6 904	/	16	49	107	194	311	429
Mehrpersonenhaushalte										
Männer										
37	ledig	73	58	-	/	/	-	/	/	/
38	verheiratet zusammenlebend	9 390	8 813	/	/	/	13	30	63	149
39	verheiratet getrenntlebend	31	29	-	-	-	/	/	/	/
40	verwitwet	55	50	/	/	/	/	/	/	/
41	geschieden	44	42	-	-	-	/	/	/	/
42	Zusammen ...	9 594	8 992	/	/	5	14	31	65	153
Frauen										
43	ledig	43	41	/	/	/	/	/	/	/
44	verheiratet zusammenlebend	31	29	-	/	/	/	/	/	/
45	verheiratet getrenntlebend	62	59	/	/	/	/	6	9	6
46	verwitwet	245	225	/	/	/	/	/	6	10
47	geschieden	196	190	-	/	/	7	15	17	20
48	Zusammen ...	577	544	/	/	/	15	27	35	40
Zusammen										
49	ledig	117	99	/	/	/	/	/	/	/
50	verheiratet zusammenlebend	9 421	8 842	/	/	5	13	30	64	151
51	verheiratet getrenntlebend	93	87	/	/	/	/	6	10	7
52	verwitwet	300	275	/	/	/	/	/	6	10
53	geschieden	240	232	-	/	/	7	15	18	21
54	Zusammen ...	10 171	9 536	/	/	9	28	58	100	193

haushalte

monatlichem Haushaltsnettoeinkommen und Haushaltsgröße *)

1 000

einkommen von ... bis unter ... DM											Selbständige in der Landwirtschaft, Mithelfende Familienangehörige	Ohne Angabe/Kein Einkommen	Lfd. Nr.
1 400 - 1 600	1 600 - 1 800	1 800 - 2 000	2 000 - 2 200	2 200 - 2 500	2 500 - 3 000	3 000 - 3 500	3 500 - 4 000	4 000 - 4 500	4 500 - 5 000	5 000 und mehr			

haushalte

175	142	102	70	62	54	25	13	6	/	12	9	46	1
x	x	x	x	x	x	x	x	x	x	x	x	x	2
50	39	28	19	16	14	10	/	/	/	8	/	8	3
66	52	42	31	20	18	10	/	/	/	/	/	18	4
49	43	34	28	22	19	10	/	/	/	8	/	14	5
340	275	206	148	119	105	56	25	14	7	30	14	86	6
170	112	82	57	55	43	22	7	/	/	/	/	49	7
x	x	x	x	x	x	x	x	x	x	x	x	x	8
16	9	/	/	/	/	/	/	/	/	/	/	6	9
301	170	127	86	56	41	19	9	/	/	9	8	95	10
54	37	25	14	15	9	/	/	/	/	/	/	12	11
540	328	239	161	129	96	45	18	9	/	15	14	163	12
345	254	184	126	117	97	47	20	8	/	17	14	95	13
x	x	x	x	x	x	x	x	x	x	x	x	x	14
66	47	33	23	19	17	12	6	/	/	8	/	13	15
367	222	169	118	76	59	29	12	7	/	12	11	114	16
103	80	60	42	37	29	13	6	/	/	9	/	26	17
880	603	445	309	249	201	100	43	22	11	45	28	248	18

mit 2 Personen

16	16	20	28	42	70	47	23	11	7	10	14	10	19
484	500	496	450	585	731	526	286	174	97	211	61	165	20
/	/	6	/	/	6	/	/	/	/	/	/	/	21
6	6	8	9	15	20	12	6	/	/	/	/	/	22
/	6	7	6	10	16	11	7	/	/	5	/	/	23
516	530	538	496	656	843	601	326	194	110	234	78	182	24
17	18	18	16	20	30	23	10	6	/	6	/	6	25
/	/	/	/	/	/	/	/	/	/	/	/	/	26
7	7	6	/	/	/	/	/	/	/	/	/	/	27
34	37	39	47	62	76	39	17	11	/	7	6	14	28
26	24	21	19	20	18	11	5	/	/	/	/	/	29
87	88	86	88	109	132	79	35	21	10	18	10	26	30
34	34	38	44	62	100	71	33	16	10	16	15	16	31
488	502	498	452	588	735	529	288	175	98	213	62	166	32
11	10	12	7	9	10	7	/	/	/	6	/	/	33
40	42	48	56	77	95	51	23	15	8	10	8	18	34
31	30	28	26	30	35	22	12	6	/	8	/	7	35
603	617	624	584	765	975	679	361	214	121	252	87	209	36

mit 3 Personen und mehr

/	/	/	/	6	10	8	5	/	/	5	13	/	37
322	511	664	732	1 070	1 480	1 271	839	573	353	736	337	241	38
/	/	/	/	/	/	/	/	/	/	/	/	/	39
/	/	/	/	5	6	8	6	/	/	6	/	/	40
/	/	/	/	5	7	6	/	/	/	/	/	/	41
329	520	676	742	1 090	1 507	1 295	856	588	361	756	355	247	42
/	/	/	/	/	6	5	/	/	/	/	/	/	43
7	/	/	/	/	/	/	/	/	/	/	/	/	44
12	10	13	16	24	37	29	24	15	10	16	13	6	46
18	17	15	12	17	18	15	8	/	/	/	/	5	47
40	33	35	36	51	69	55	38	24	15	26	16	17	48
/	/	6	6	10	16	14	8	6	/	7	14	/	49
323	512	665	734	1 074	1 483	1 273	842	576	354	740	338	241	50
8	/	5	5	5	9	6	/	/	/	/	/	/	51
13	13	17	18	29	43	37	30	19	12	22	17	8	52
20	19	17	16	22	25	21	11	8	/	8	/	7	53
369	553	711	778	1 140	1 575	1 351	895	612	376	782	371	264	54

2.7 Privathaushalte im Mai 1981 nach Familienstand des Haushaltsvorstandes,
in

Lfd. Nr.	Familienstand des Haushaltsvorstandes	Ins- gesamt	Mit einem monatlichen Haushaltsnetto							
			zu- sammen	unter 300	300 - 450	450 - 600	600 - 800	800 - 1 000	1 000 - 1 200	1 200 - 1 400
Mehrpersonenhaushalte										
Männer										
55	ledig	421	382	-	/	/	/	7	10	15
56	verheiratet zusammenlebend	14 937	14 134	/	8	33	78	153	290	477
57	verheiratet getrennlebens	81	77	-	-	-	/	/	/	/
58	verwitwet	165	153	/	/	/	/	/	/	/
59	geschieden	134	129	-	/	/	/	/	/	/
60	Zusammen ...	15 737	14 875	/	11	36	85	166	308	503
Frauen										
61	ledig	284	274	/	/	7	12	16	18	20
62	verheiratet zusammenlebend	64	60	-	/	/	/	/	/	/
63	verheiratet getrennlebens	132	126	/	/	/	10	15	15	12
64	verwitwet	719	680	/	/	/	9	20	30	38
65	geschieden	435	425	/	/	7	17	34	37	47
66	Zusammen ...	1 634	1 565	/	8	22	50	86	104	119
Zusammen:										
67	ledig	705	656	/	/	9	16	22	28	34
68	verheiratet zusammenlebend	15 000	14 193	/	9	34	79	155	293	480
69	verheiratet getrennlebens	213	203	/	/	/	11	16	17	15
70	verwitwet	884	833	/	/	/	11	22	34	42
71	geschieden	569	554	/	/	7	18	36	40	50
72	Zusammen ...	17 370	16 440	7	19	58	135	251	412	622
Ins										
Männer										
73	ledig	1 733	1 639	13	41	103	147	81	93	156
74	verheiratet zusammenlebend	14 937	14 134	/	8	33	78	153	290	477
75	verheiratet getrennlebens	344	332	/	/	/	8	10	16	27
76	verwitwet	644	611	/	7	12	26	44	66	66
77	geschieden	469	449	/	/	8	14	21	27	33
78	Zusammen ...	18 126	17 164	20	64	160	273	309	491	760
Frauen										
79	ledig	1 787	1 723	24	53	130	183	179	188	214
80	verheiratet zusammenlebend	64	60	-	/	/	/	/	/	/
81	verheiratet getrennlebens	259	247	/	6	12	24	30	34	29
82	verwitwet	3 950	3 808	20	65	158	376	644	686	459
83	geschieden	915	892	/	17	42	84	96	100	106
84	Zusammen ...	6 974	6 729	49	141	343	669	951	1 010	810
Insgesamt										
85	ledig	3 520	3 362	36	94	233	330	260	281	370
86	verheiratet zusammenlebend	15 001	14 193	/	9	34	79	155	293	480
87	verheiratet getrennlebens	603	579	/	9	16	32	40	50	56
88	verwitwet	4 594	4 418	22	72	170	402	688	751	525
89	geschieden	1 384	1 340	5	21	50	98	118	127	139
90	Insgesamt ...	25 100	23 893	69	205	502	941	1 260	1 502	1 569

*) Ergebnis des Mikrozensus.- Bevölkerung in Privathaushalten.

haushalte

monatlichem Haushaltsnettoeinkommen und Haushaltsgröße *)

1 000

einkommen von ... bis unter ... DM											Selbstän- dige in der Land- wirt- schaft, Mittel- fende Familien- angehö- rige	Ohne Angabe/ kein Ein- kommen	Lfd. Nr.
1 400 - 1 600	1 600 - 1 800	1 800 - 2 000	2 000 - 2 200	2 200 - 2 500	2 500 - 3 000	3 000 - 3 500	3 500 - 4 000	4 000 - 4 500	4 500 - 5 000	5 000 und mehr			
zusammen													
19	19	24	32	48	80	56	28	15	9	15	27	12	55
807	1 011	1 160	1 182	1 655	2 211	1 797	1 125	747	450	948	398	405	56
6	/	8	/	7	11	7	8	/	/	8	/	/	57
7	9	12	11	20	26	20	12	8	6	10	6	6	58
7	8	10	9	15	23	17	10	7	/	10	/	/	59
845	1 050	1 214	1 238	1 745	2 350	1 896	1 182	781	471	991	433	429	60
19	20	20	18	23	35	29	13	8	/	8	/	7	61
/	/	/	/	7	8	6	5	/	/	/	/	/	62
14	10	9	8	7	8	6	/	/	/	/	/	5	63
46	46	53	62	86	113	68	41	26	15	22	19	20	64
44	41	36	32	37	36	26	13	7	/	6	/	9	65
126	121	121	124	160	200	134	73	45	26	43	26	43	66
38	39	44	50	71	115	84	41	23	14	24	30	19	67
811	1 014	1 164	1 185	1 662	2 218	1 802	1 130	750	452	952	400	408	68
20	14	17	13	14	19	13	9	6	/	10	/	8	69
52	55	65	73	106	138	88	53	33	20	32	25	25	70
50	48	46	41	52	60	43	23	14	7	16	/	13	71
971	1 170	1 335	1 362	1 905	2 550	2 030	1 255	826	497	1 034	459	472	72
gesamt													
194	161	126	101	110	134	81	41	21	12	27	36	58	73
807	1 011	1 160	1 182	1 655	2 211	1 797	1 125	747	450	948	398	405	74
55	43	36	24	23	25	17	12	7	/	16	/	10	75
73	60	54	42	39	44	30	15	10	6	13	9	24	76
56	50	44	37	37	42	27	14	10	6	18	/	18	77
1 185	1 325	1 420	1 386	1 864	2 455	1 952	1 207	795	479	1 021	447	515	78
189	132	102	75	78	78	50	20	10	5	13	8	56	79
/	/	/	/	7	8	6	5	/	/	/	/	/	80
30	19	14	11	10	11	8	/	/	/	/	/	11	81
346	217	180	149	142	153	86	50	30	17	31	27	115	82
98	78	61	46	52	46	29	15	8	/	7	/	21	83
667	448	360	285	289	296	179	92	53	29	59	39	206	84
383	292	228	176	188	212	131	61	31	17	40	44	114	85
811	1 014	1 164	1 185	1 662	2 218	1 802	1 130	750	452	952	400	408	86
85	62	50	35	33	36	25	15	9	6	18	/	21	87
419	277	234	191	182	197	117	65	40	23	44	36	139	88
153	128	105	83	89	88	56	29	18	10	25	/	39	89
1 852	1 773	1 780	1 671	2 154	2 752	2 130	1 299	849	508	1 079	486	721	90

2 Privathaushalte

2.8 Privathaushalte im Mai 1981 nach Familienstand und Staatsangehörigkeit des Haushaltsvorstandes, monatlichem Haushaltsnettoeinkommen und Zahl der Einkommensbezieher*)

1 000

Familienstand des Haushaltsvorstandes	Ins- gesamt	Mit einem monatlichen Haushaltsnettoeinkommen von ... bis unter ... DM								Sonstige Haus- halte ¹⁾
		unter 600	600 - 1 200	1 200 - 1 800	1 800 - 2 500	2 500 - 3 000	3 000 - 4 000	4 000 - 5 000	5 000 und mehr	
Einpersonenhaushalte										
Männer	2 390	194	515	872	473	105	81	21	30	100
Frauen	5 340	454	2 390	1 559	530	96	63	12	15	176
darunter:										
Witwen	3 231	236	1 646	892	270	41	28	7	9	103
Zusammen ...	7 730	692	2 905	2 430	1 002	201	144	33	45	276
Mehrpersonenhaushalte										
mit einem Einkommensbezieher										
Männer										
Ledig	31	/	6	10	7	/	/	/	/	/
Verheiratet	5 721	31	361	1 596	2 020	586	636	208	194	90
Verwitwet	27	/	/	8	9	/	/	/	/	/
Geschieden	40	/	/	12	13	/	/	/	/	/
Zusammen ...	5 819	33	373	1 626	2 049	593	643	210	197	95
Frauen										
Ledig	62	5	21	20	11	/	/	-	/	/
Verheiratet	86	/	29	27	14	/	/	/	/	/
Verwitwet	74	/	20	25	15	/	/	/	/	/
Geschieden	168	6	50	68	32	6	/	/	/	/
Zusammen ...	390	18	120	141	72	14	11	/	/	8
Zusammen										
Ledig	93	7	27	31	18	/	/	/	/	/
Verheiratet	5 806	35	390	1 623	2 034	589	639	209	195	92
Verwitwet	101	/	23	33	24	/	5	/	/	5
Geschieden	208	6	53	80	44	10	8	/	/	/
Zusammen ...	6 209	50	493	1 767	2 121	607	654	213	201	103
mit zwei und mehr Einkommensbeziehern										
Männer										
Ledig	390	/	14	42	97	78	82	24	15	35
Verheiratet	9 297	14	164	711	1 996	1 635	2 300	997	762	717
Verwitwet	137	/	/	12	34	24	30	13	9	10
Geschieden	94	/	/	6	22	19	23	9	8	/
Zusammen ...	9 918	17	186	771	2 149	1 757	2 435	1 043	794	767
Frauen										
Ledig	222	5	25	38	50	34	40	12	8	9
Verheiratet	110	/	16	20	24	13	16	6	6	8
Verwitwet	645	/	39	104	186	109	106	39	21	35
Geschieden	267	/	39	63	72	31	35	10	5	9
Zusammen ...	1 244	16	120	225	333	166	196	68	40	61
Zusammen										
Ledig	612	7	40	80	147	112	122	36	23	44
Verheiratet	9 407	16	180	731	2 020	1 648	2 316	1 003	768	725
Verwitwet	782	6	44	117	220	134	136	52	30	45
Geschieden	361	/	41	69	94	50	58	19	13	14
Zusammen ...	11 162	33	305	997	2 481	1 943	2 632	1 110	833	828
Mehrpersonenhaushalte zusammen										
Männer	15 737	50	559	2 397	4 198	2 350	3 078	1 253	991	862
Frauen	1 634	34	239	366	405	200	207	70	43	69
Zusammen ...	17 370	84	798	2 763	4 602	2 550	3 285	1 323	1 034	931
Insgesamt										
Männer	18 126	243	1 073	3 269	4 671	2 455	3 159	1 274	1 021	962
Frauen	6 974	533	2 630	1 925	934	296	271	82	59	245
Insgesamt ...	25 100	776	3 703	5 194	5 605	2 752	3 429	1 356	1 079	1 207
darunter: Haushalte mit ausländischem Haushaltsvorstand										
Männer	1 474	28	95	382	409	212	201	63	46	38
Frauen	171	14	59	56	20	6	6	/	/	6
Zusammen ...	1 644	42	154	438	429	218	207	65	47	44

*) Ergebnis des Mikrozensus. - Bevölkerung in Privathaushalten.

1) Haushalte, deren Haushaltsvorstand Selbständiger Landwirt oder Mithelfender Familienangehöriger ist sowie ohne Angabe.

2 Privathaushalte

2.9 Privathaushalte, deren Haushaltsvorstand Rentner ist, im Mai 1981 nach Familienstand des Haushaltsvorstandes,
monatlichem Haushaltsnettoeinkommen und Zahl der Einkommensbezieher*)
1 000

Familienstand des Haushaltsvorstandes	Ins- gesamt	Mit einem monatlichen Haushaltsnettoeinkommen von ... bis unter ... DM								Sonstige Haus- halte ¹⁾
		unter 600	600 1 200	1 200 1 800	1 800 2 500	2 500 3 000	3 000 4 000	4 000 5 000	5 000 und mehr	
Einpersonenhaushalte										
Männer	777	102	279	221	99	21	15	/	/	34
Frauen	3 832	398	1 992	947	287	43	29	6	7	122
darunter:										
Witwen	3 041	233	1 603	819	228	31	20	5	6	95
Zusammen ...	4 609	500	2 270	1 168	386	64	44	9	11	157
Mehrpersonenhaushalte mit einem Einkommensbezieher										
Männer										
Ledig	/	/	/	/	/	/	/	-	-	/
Verheiratet	1 475	24	260	560	387	100	90	22	18	13
Verwitwet	8	/	/	/	/	-	-	-	-	/
Geschieden	/	/	/	/	/	/	/	-	-	/
Zusammen ...	1 489	25	265	564	390	101	91	22	18	15
Frauen										
Ledig	10	/	5	/	/	/	/	-	-	/
Verheiratet	10	/	5	/	/	/	/	-	-	/
Verwitwet	46	/	16	17	7	/	/	/	/	/
Geschieden	27	/	16	6	/	/	/	/	/	-
Zusammen ...	93	9	42	26	9	/	/	/	/	/
Zusammen										
Ledig	13	/	7	/	/	/	/	/	-	/
Verheiratet	1 485	25	265	562	388	101	90	22	18	14
Verwitwet	54	/	18	19	9	/	/	/	/	/
Geschieden	30	/	17	6	/	/	/	/	/	/
Zusammen ...	1 582	34	307	589	400	103	92	23	19	17
mit zwei und mehr Einkommensbeziehern										
Männer										
Ledig	47	/	8	14	12	/	/	/	/	/
Verheiratet	1 983	12	131	450	575	233	272	103	64	143
Verwitwet	81	/	/	10	22	14	15	7	/	/
Geschieden	14	/	/	/	/	/	/	/	/	/
Zusammen ...	2 125	14	144	476	613	255	293	111	69	151
Frauen										
Ledig	77	/	16	17	17	7	7	/	/	/
Verheiratet	23	/	6	/	5	/	/	/	/	/
Verwitwet	507	/	36	88	150	85	80	28	16	20
Geschieden	72	/	20	20	15	/	/	/	/	/
Zusammen ...	678	12	78	129	188	99	92	33	19	28
Zusammen										
Ledig	124	5	24	32	29	12	12	/	/	6
Verheiratet	2 005	13	137	455	580	235	273	103	65	145
Verwitwet	588	5	40	97	173	99	94	35	19	25
Geschieden	86	/	21	22	19	8	6	/	/	/
Zusammen ...	2 802	26	222	605	800	354	385	144	89	178
Mehrpersonenhaushalte zusammen										
Männer	3 614	39	409	1 039	1 003	355	384	133	87	165
Frauen	771	21	120	155	197	102	93	33	20	30
Zusammen ...	4 385	60	528	1 194	1 200	457	477	166	107	195
Insgesamt										
Männer	4 391	141	687	1 261	1 102	376	398	137	91	199
Frauen	4 602	419	2 112	1 102	484	145	122	39	27	153
Insgesamt ...	8 993	560	2 799	2 362	1 586	520	520	175	118	352

*) Ergebnis des Mikrozensus. - Bevölkerung in Privathaushalten.

1) Haushalte, deren Haushaltsvorstand Selbständiger Landwirt oder Mithelfender Familienangehöriger ist sowie ohne Angabe.

2 Privathaushalte
 2.10 Privathaushalte im Mai 1981 nach Zahl und Alter der ledigen Kinder im Haushalt und Haushaltsgröße *)
 2.10.1 Insgesamt

Haushalte Zahl der Kinder im Haushalt	Insgesamt	Davon mit ... Person(en) im Haushalt					Haushaltsmitglieder	
		1	2	3	4	5 und mehr	insgesamt	je Haushalt Anzahl
Insgesamt								
Haushalte	25 100	7 730	7 200	4 394	3 649	2 129	11 754	2,46
ohne Kinder								
Haushalte	14 264	7 730	6 282	213	32	9	46	1,48
mit Kindern (ohne Altersbegrenzung)								
1 Kind	4 994	x	918	3 861	170	46	237	2,87
2 Kinder	3 885	x	x	320	3 348	218	1 140	3,99
3 Kinder	1 368	x	x	x	100	1 268	6 459	5,02
4 Kinder und mehr ...	589	x	x	x	x	589	3 872	6,57
Haushalte	10 836	x	918	4 181	3 617	2 120	11 708	3,74
Kinder	19 522	x	918	4 501	7 165	6 939	x	x
mit Kindern unter 3 Jahren								
1 Kind	1 419	x	35	645	460	260	1 575	3,82
2 Kinder	138	x	x	/	86	50	293	4,66
3 Kinder	/	x	x	x	-	/	26	6,41
4 Kinder und mehr ...	-	x	x	x	x	-	-	-
Haushalte	1 561	x	35	646	546	334	1 895	3,90
Kinder	1 707	x	35	647	632	392	x	x
mit Kindern unter 6 Jahren								
1 Kind	2 114	x	77	1 028	600	409	2 308	3,76
2 Kinder	572	x	x	10	405	157	897	4,45
3 Kinder	55	x	x	x	/	54	303	5,59
4 Kinder und mehr ...	6	x	x	x	x	6	43	7,20
Haushalte	2 747	x	77	1 038	1 006	626	3 551	3,95
Kinder	3 447	x	77	1 047	1 413	910	x	x
mit Kindern von 6 bis unter 15 Jahren								
1 Kind	3 452	x	187	1 184	1 382	698	3 757	3,83
2 Kinder	1 430	x	x	60	784	586	3 245	4,59
3 Kinder	274	x	x	x	9	264	1 548	5,80
4 Kinder und mehr ...	56	x	x	x	x	56	411	7,32
Haushalte	5 211	x	187	1 244	2 175	1 604	8 961	4,18
Kinder	7 368	x	187	1 304	2 978	2 899	x	x
mit Kindern unter 15 Jahren								
1 Kind	3 904	x	264	2 168	901	571	3 067	3,51
2 Kinder	2 280	x	x	92	1 714	474	2 636	4,28
3 Kinder	545	x	x	x	20	525	2 831	5,34
4 Kinder und mehr ...	165	x	x	x	x	165	1 131	6,86
Haushalte	6 893	x	264	2 260	2 636	1 734	9 664	3,99
Kinder	10 814	x	264	2 352	4 391	3 808	x	x
mit Kindern von 15 bis unter 18 Jahren								
1 Kind	2 424	x	112	592	936	784	4 349	4,16
2 Kinder	372	x	x	14	100	257	1 531	5,31
3 Kinder	19	x	x	x	/	19	126	6,74
4 Kinder und mehr ...	/	x	x	x	x	/	5	7,43
Haushalte	2 815	x	112	606	1 037	1 061	6 011	4,33
Kinder	3 226	x	112	620	1 138	1 357	x	x
mit Kindern unter 18 Jahren								
1 Kind	4 186	x	376	2 661	789	360	1 898	3,29
2 Kinder	2 971	x	x	156	2 309	507	2 732	4,18
3 Kinder	849	x	x	x	41	609	4 280	5,23
4 Kinder und mehr ...	310	x	x	x	x	310	2 094	6,77
Haushalte	8 316	x	376	2 816	3 139	1 985	11 004	3,94
Kinder	14 041	x	376	2 972	5 528	5 165	x	x

*) Ergebnis des Mikrozensus. - Bevölkerung in Privathaushalten.

2 Privathaushalte

2.10 Privathaushalte im Mai 1981 nach Zahl und Alter der ledigen Kinder im Haushalt und Haushaltsgröße *)

2.10.2 Mit deutschem Haushaltsvorstand

Haushalte Zahl der Kinder im Haushalt	Zusammen	Davon mit ... Person(en) im Haushalt					Haushaltsmitglieder	
		1	2	3	4	5 und mehr	insgesamt	je Haushalt
		1 000						Anzahl
Zusammen								
Haushalte	23 456	7 315	6 892	4 084	3 318	1 848	10 159	2,42
ohne Kinder								
Haushalte	13 562	7 315	6 010	202	28	7	38	1,48
mit Kindern (ohne Altersbegrenzung)								
1 Kind	4 664	x	881	3 578	162	43	222	2,87
2 Kinder	3 542	x	x	304	3 033	205	1 070	3,98
3 Kinder	1 208	x	x	x	95	1 113	5 680	5,02
4 Kinder und mehr ...	480	x	x	x	x	480	3 149	6,56
Haushalte	9 894	x	881	3 882	3 290	1 840	10 121	3,71
Kinder	17 526	x	881	4 186	6 512	5 946	x	x
mit Kindern unter 3 Jahren								
1 Kind	1 171	x	33	556	377	205	1 145	3,75
2 Kinder	100	x	x	/	68	31	178	4,51
3 Kinder	/	x	x	x	-	/	17	6,00
4 Kinder und mehr ...	-	x	x	x	x	-	-	-
Haushalte	1 274	x	33	557	445	239	1 339	3,81
Kinder	1 380	x	33	558	513	276	x	x
mit Kindern unter 6 Jahren								
1 Kind	1 777	x	72	884	497	323	1 821	3,72
2 Kinder	448	x	x	9	334	106	595	4,37
3 Kinder	34	x	x	x	/	33	181	5,46
4 Kinder und mehr ...	/	x	x	x	x	/	23	6,88
Haushalte	2 262	x	72	893	831	465	2 619	3,88
Kinder	2 787	x	72	902	1 166	647	x	x
mit Kindern von 6 bis unter 15 Jahren								
1 Kind	3 136	x	177	1 099	1 237	624	3 359	3,81
2 Kinder	1 265	x	x	58	717	491	2 714	4,55
3 Kinder	217	x	x	x	9	209	1 211	5,73
4 Kinder und mehr ...	40	x	x	x	x	40	293	7,33
Haushalte	4 658	x	177	1 156	1 963	1 363	7 577	4,13
Kinder	6 486	x	177	1 214	2 697	2 399	x	x
mit Kindern unter 15 Jahren								
1 Kind	3 570	x	249	1 941	844	535	2 879	3,52
2 Kinder	1 984	x	x	88	1 482	415	2 315	4,29
3 Kinder	430	x	x	x	18	412	2 229	5,35
4 Kinder und mehr ...	104	x	x	x	x	104	719	6,88
Haushalte	6 088	x	249	2 029	2 344	1 466	8 142	3,96
Kinder	9 274	x	249	2 116	3 663	3 046	x	x
mit Kindern von 15 bis unter 18 Jahren								
1 Kind	2 244	x	101	560	883	701	3 864	4,13
2 Kinder	341	x	x	13	95	233	1 382	5,28
3 Kinder	17	x	x	x	/	17	115	6,75
4 Kinder und mehr ...	/	x	x	x	x	/	5	7,43
Haushalte	2 603	x	101	573	978	951	5 366	4,30
Kinder	2 980	x	101	586	1 073	1 220	x	x
mit Kindern unter 18 Jahren								
1 Kind	3 850	x	350	2 406	750	344	1 815	3,31
2 Kinder	2 658	x	x	148	2 036	473	2 556	4,19
3 Kinder	710	x	x	x	38	672	3 579	5,25
4 Kinder und mehr ...	219	x	x	x	x	219	1 489	6,79
Haushalte	7 437	x	350	2 554	2 824	1 709	9 438	3,91
Kinder	12 254	x	350	2 702	4 936	4 266	x	x

*) Ergebnis des Mikrozensus. - Bevölkerung in Privathaushalten.

2 Privathaushalte
 2.10 Privathaushalte im Mai 1981 nach Zahl und Alter der ledigen Kinder im Haushalt und Haushaltsgröße *)
 2.10.3 Mit ausländischem Haushaltsvorstand

Haushalte Zahl der Kinder im Haushalt	Zusammen	Davon mit ... Person(en) im Haushalt					Haushaltsmitglieder	
		1	2	3	4	5 und mehr	insgesamt	je Haushalt
		1 000						Anzahl
Zusammen								
Haushalte	1 644	415	308	310	330	281	1 595	2,97
ohne Kinder								
Haushalte	702	415	272	11	/	/	8	1,44
mit Kindern (ohne Altersbegrenzung)								
1 Kind	330	x	37	283	7	/	15	2,93
2 Kinder	343	x	x	16	315	13	70	4,00
3 Kinder	160	x	x	x	5	155	779	5,01
4 Kinder und mehr ...	109	x	x	x	x	109	724	6,61
Haushalte	942	x	37	299	327	280	1 588	4,10
Kinder	1 997	x	37	315	653	993	x	x
mit Kindern unter 3 Jahren								
1 Kind	248	x	/	89	83	74	431	4,16
2 Kinder	37	x	x	-	18	19	116	5,06
3 Kinder	/	x	x	x	-	/	10	7,31
4 Kinder und mehr ...	-	x	x	x	x	-	-	-
Haushalte	287	x	/	89	101	95	556	4,29
Kinder	326	x	/	89	119	116	x	x
mit Kindern unter 6 Jahren								
1 Kind	337	x	/	144	103	86	487	3,98
2 Kinder	124	x	x	/	72	52	302	4,77
3 Kinder	21	x	x	x	-	21	122	5,78
4 Kinder und mehr ...	/	x	x	x	x	/	20	7,62
Haushalte	485	x	/	144	175	161	932	4,28
Kinder	659	x	/	145	247	263	x	x
mit Kindern von 6 bis unter 15 Jahren								
1 Kind	316	x	11	86	145	75	398	3,98
2 Kinder	164	x	x	/	67	95	532	4,91
3 Kinder	56	x	x	x	/	56	338	6,04
4 Kinder und mehr ...	16	x	x	x	x	16	117	7,29
Haushalte	553	x	11	88	213	241	1 384	4,56
Kinder	882	x	11	90	281	500	x	x
mit Kindern unter 15 Jahren								
1 Kind	334	x	15	226	57	36	188	3,37
2 Kinder	296	x	x	/	233	59	321	4,27
3 Kinder	115	x	x	x	/	113	601	5,31
4 Kinder und mehr ...	61	x	x	x	x	61	412	6,81
Haushalte	805	x	15	231	291	268	1 522	4,24
Kinder	1 541	x	15	235	528	763	x	x
mit Kindern von 15 bis unter 18 Jahren								
1 Kind	180	x	10	32	54	84	485	4,55
2 Kinder	31	x	x	/	6	24	149	5,66
3 Kinder	/	x	x	x	-	/	11	6,65
4 Kinder und mehr ...	-	x	x	x	x	-	-	-
Haushalte	212	x	10	33	59	109	645	4,72
Kinder	246	x	10	34	65	137	x	x
mit Kindern unter 18 Jahren								
1 Kind	336	x	26	255	40	16	84	3,15
2 Kinder	313	x	x	7	272	34	177	4,11
3 Kinder	139	x	x	x	/	136	701	5,12
4 Kinder und mehr ...	90	x	x	x	x	90	605	6,71
Haushalte	878	x	26	262	315	276	1 567	4,17
Kinder	1 787	x	26	270	593	899	x	x

*) Ergebnis des Mikrozensus. - Bevölkerung in Privathaushalten.

2 Privathaushalte

2.11 Privathaushalte im Mai 1981 nach Altersgruppen und Staatsangehörigkeit des Haushaltsvorstandes
sowie nach Haushaltsgröße *)

Alter des Haushaltsvorstandes von ... bis unter ... Jahren	Ins- gesamt	Ein- personen- haus- halte	Mehrpersonenhaushalte					Haushaltsmitglieder	
			zu- sammen	davon mit ... Personen				ins- gesamt	Je Haus- halt
				2	3	4	5 und mehr		
1 000									
<u>mit deutschem Haushaltsvorstand</u>									
Männer									
unter 25	730	339	392	251	116	21	/	1 291	1,77
25 - 45	6 618	854	5 764	1 204	1 752	1 929	879	21 007	3,17
45 - 65	6 111	384	5 727	2 141	1 557	1 173	856	18 796	3,08
65 und mehr	3 193	512	2 681	2 272	299	68	42	6 459	2,02
Zusammen ...	16 652	2 089	14 564	5 867	3 724	3 191	1 781	47 552	2,86
Frauen									
unter 25	507	416	91	77	11	/	/	614	1,21
25 - 45	1 092	543	549	275	174	69	31	2 063	1,89
45 - 65	1 772	1 175	597	387	133	47	30	2 702	1,52
65 und mehr	3 432	3 092	340	285	41	9	6	3 850	1,12
Zusammen ...	6 804	5 226	1 577	1 024	360	127	67	9 229	1,36
Zusammen									
unter 25	1 237	755	483	329	128	23	/	1 904	1,54
25 - 45	7 710	1 397	6 313	1 478	1 927	1 998	910	23 070	2,99
45 - 65	7 884	1 560	6 324	2 528	1 689	1 221	886	21 498	2,73
65 und mehr	6 625	3 604	3 021	2 557	340	77	48	10 309	1,56
Zusammen ...	23 456	7 315	16 141	6 892	4 084	3 318	1 848	56 781	2,42
<u>mit ausländischem Haushaltsvorstand</u>									
Männer									
unter 25	111	47	64	26	23	11	/	232	2,09
25 - 45	982	176	805	147	201	248	210	3 253	3,31
45 - 65	347	68	279	84	68	64	64	1 059	3,05
65 und mehr	35	10	25	19	/	/	/	68	1,97
Zusammen ...	1 474	301	1 173	275	297	324	278	4 612	3,13
Frauen									
unter 25	20	16	/	/	/	/	/	25	1,25
25 - 45	88	51	37	21	9	/	/	152	1,73
45 - 65	43	29	14	8	/	/	/	66	1,54
65 und mehr	20	18	/	/	/	/	/	22	1,13
Zusammen ...	170	114	57	33	14	7	/	265	1,56
Zusammen									
unter 25	131	63	68	29	24	11	/	257	1,96
25 - 45	1 070	227	842	167	210	253	212	3 405	3,18
45 - 65	390	96	293	92	72	65	64	1 124	2,89
65 und mehr	54	28	26	20	/	/	/	90	1,67
Zusammen ...	1 644	415	1 230	308	310	330	281	4 877	2,97
<u>Insgesamt</u>									
Männer									
unter 25	841	386	456	277	140	32	7	1 523	1,81
25 - 45	7 600	1 030	6 570	1 351	1 953	2 177	1 089	24 260	3,19
45 - 65	6 458	452	6 006	2 224	1 625	1 237	920	19 855	3,07
65 und mehr	3 227	522	2 705	2 290	303	69	43	6 527	2,02
Zusammen ...	18 126	2 389	15 737	6 142	4 021	3 515	2 059	52 164	2,88
Frauen									
unter 25	527	432	95	81	12	/	/	639	1,21
25 - 45	1 180	594	586	295	184	74	34	2 215	1,88
45 - 65	1 815	1 204	611	396	136	49	31	2 768	1,52
65 und mehr	3 452	3 110	342	286	42	9	6	3 872	1,12
Zusammen ...	6 974	5 340	1 634	1 057	373	134	70	9 494	1,36
Insgesamt									
unter 25	1 368	818	550	358	151	34	7	2 161	1,58
25 - 45	8 780	1 624	7 156	1 646	2 137	2 251	1 123	26 475	3,02
45 - 65	8 273	1 656	6 617	2 620	1 761	1 286	950	22 623	2,73
65 und mehr	6 679	3 631	3 047	2 576	344	78	49	10 399	1,56
Insgesamt ...	25 100	7 730	17 370	7 200	4 394	3 649	2 129	61 658	2,46

*) Ergebnis des Mikrozensus. - Bevölkerung in Privathaushalten.

2 Privathaushalte

2.12 Privathaushalte im Mai 1981 nach Zahl der ledigen Kinder im Haushalt, Haushaltsgröße und Ländern *)

2.12.1 Insgesamt nach Regierungsbezirken

Zahl der Kinder im Haushalt	Insgesamt	Davon mit ... Person(en) im Haushalt						Durch- schnittliche Haushalts- größe Anzahl
		1	2	3	4	5 und mehr		
						Haushalte	Personen	
		1 000						

01 Schleswig-Holstein

Ohne Kinder	610	320	279	10	/	/	/	1,50
Mit Kindern								
1 Kind	195	x	36	153	6	/	/	2,85
2 Kinder	172	x	x	13	150	8	41	3,97
3 Kinder	59	x	x	x	/	55	279	5,01
4 Kinder und mehr ...	20	x	x	x	x	20	128	6,45
Zusammen ...	446	x	36	166	160	83	451	3,73
Haushalte	1 056	320	316	176	161	84	452	2,44
Kinder	804	x	36	180	319	270	x	x

02 Hamburg

Ohne Kinder	551	327	219	/	/	-	-	1,42
Mit Kindern								
1 Kind	127	x	33	91	/	/	/	2,76
2 Kinder	85	x	x	11	72	/	12	3,91
3 Kinder	23	x	x	x	/	21	105	4,96
4 Kinder und mehr ...	8	x	x	x	x	8	51	6,34
Zusammen ...	243	x	33	102	76	32	170	3,49
Haushalte	794	327	252	106	77	32	170	2,05
Kinder	400	x	33	113	152	102	x	x

03 Niedersachsen

Ohne Kinder	1 547	610	706	26	/	/	6	1,50
Mit Kindern								
1 Kind	566	x	100	433	25	8	40	2,90
2 Kinder	469	x	x	35	396	39	204	4,03
3 Kinder	171	x	x	x	11	160	825	5,08
4 Kinder und mehr ...	79	x	x	x	x	79	523	6,63
Zusammen ...	1 284	x	100	468	431	285	1 592	3,83
Haushalte	2 832	610	806	494	436	287	1 598	2,56
Kinder	2 372	x	100	502	849	921	x	x

davon:

03 1 Reg.-Bez. Braunschweig

Ohne Kinder	399	215	177	5	/	/	/	1,48
Mit Kindern								
1 Kind	131	x	23	103	/	/	8	2,68
2 Kinder	100	x	x	6	66	6	34	4,00
3 Kinder	31	x	x	x	/	29	149	5,04
4 Kinder und mehr ...	13	x	x	x	x	13	67	6,52
Zusammen ...	275	x	23	110	91	50	277	3,71
Haushalte	673	215	199	116	92	51	276	2,39
Kinder	482	x	23	118	181	161	x	x

03 2 Reg.-Bez. Hannover

Ohne Kinder	506	278	220	7	/	/	/	1,47
Mit Kindern								
1 Kind	175	x	33	133	7	/	12	2,86
2 Kinder	129	x	x	10	109	9	49	4,01
3 Kinder	36	x	x	x	/	33	168	5,02
4 Kinder und mehr ...	15	x	x	x	x	15	93	6,35
Zusammen ...	354	x	33	144	116	59	322	3,65
Haushalte	860	278	253	151	120	55	322	2,37
Kinder	604	x	33	154	233	184	x	x

03 3 Reg.-Bez. Lüneburg

Ohne Kinder	277	127	142	7	/	/	/	1,58
Mit Kindern								
1 Kind	112	x	21	82	7	/	12	2,92
2 Kinder	107	x	x	7	69	11	59	4,07
3 Kinder	39	x	x	x	/	36	187	5,12
4 Kinder und mehr ...	13	x	x	x	x	13	84	6,65
Zusammen ...	270	x	21	88	99	62	342	3,87
Haushalte	547	127	163	95	100	62	343	2,71
Kinder	498	x	21	95	193	189	x	x

2 Privathaushalte

2.12 Privathaushalte im Mai 1981 nach Zahl der ledigen Kinder im Haushalt, Haushaltsgröße und Ländern *)

2.12.1 Insgesamt nach Regierungsbezirken

Zahl der Kinder im Haushalt	Insgesamt	Davon mit ... Person(en) im Haushalt						Durch- schnittliche Haushalts- größe Anzahl
		1	2	3	4	5 und mehr		
						Haushalte	Personen	
1 000								

noch: Niedersachsen
03 4 Reg.-Bez. Weser-Ems

Ohne Kinder	366	190	168	7	/	/	/	1,51
Mit Kindern								
1 Kind	148	x	23	116	8	/	8	2,92
2 Kinder	134	x	x	10	112	12	63	4,05
3 Kinder	66	x	x	x	/	62	322	5,09
4 Kinder und mehr ...	38	x	x	x	x	38	259	6,77
Zusammen ...	386	x	23	126	123	114	652	4,06
Haushalte	751	190	191	132	124	115	656	2,82
Kinder	788	x	23	136	242	388	x	x

04 Bremen

Ohne Kinder	205	112	91	/	-	/	/	1,47
Mit Kindern								
1 Kind	55	x	10	43	/	-	-	2,83
2 Kinder	41	x	x	/	35	/	/	3,90
3 Kinder	13	x	x	x	/	11	57	4,92
4 Kinder und mehr ...	/	x	x	x	x	/	21	5,91
Zusammen ...	112	x	10	48	38	16	81	3,56
Haushalte	317	112	101	50	38	16	83	2,21
Kinder	189	x	10	53	76	50	x	x

05 Nordrhein-westfalen

Ohne Kinder	3 894	2 086	1 749	51	7	/	11	1,48
Mit Kindern								
1 Kind	1 399	x	247	1 108	36	8	42	2,86
2 Kinder	1 085	x	x	87	954	44	229	3,97
3 Kinder	380	x	x	x	31	350	1 765	4,97
4 Kinder und mehr ...	163	x	x	x	x	163	1 063	6,53
Zusammen ...	3 027	x	247	1 195	1 020	564	3 099	3,72
Haushalte	6 921	2 086	1 996	1 246	1 027	566	3 109	2,46
Kinder	5 446	x	247	1 283	2 036	1 880	x	x

davon:

05 1 Reg.-Bez. Düsseldorf

Ohne Kinder	1 341	727	599	13	/	/	/	1,47
Mit Kindern								
1 Kind	447	x	83	353	9	/	9	2,84
2 Kinder	304	x	x	26	269	9	46	3,95
3 Kinder	99	x	x	x	10	89	450	4,94
4 Kinder und mehr ...	42	x	x	x	x	42	272	6,53
Zusammen ...	891	x	83	379	288	142	779	3,63
Haushalte	2 232	727	682	392	289	142	782	2,33
Kinder	1 540	x	83	405	576	477	x	x

05 3 Reg.-Bez. Köln

Ohne Kinder	897	492	392	11	/	/	/	1,47
Mit Kindern								
1 Kind	317	x	51	257	7	/	8	2,87
2 Kinder	252	x	x	23	222	8	39	3,95
3 Kinder	88	x	x	x	6	82	412	4,96
4 Kinder und mehr ...	38	x	x	x	x	38	244	6,47
Zusammen ...	695	x	51	280	235	129	703	3,72
Haushalte	1 592	492	443	291	237	129	706	2,45
Kinder	1 256	x	51	303	470	432	x	x

05 5 Reg.-Bez. Münster

Ohne Kinder	477	248	219	8	/	/	/	1,51
Mit Kindern								
1 Kind	179	x	31	141	5	/	7	2,87
2 Kinder	169	x	x	11	147	11	55	4,01
3 Kinder	64	x	x	x	/	60	304	5,03
4 Kinder und mehr ...	30	x	x	x	x	30	200	6,64
Zusammen ...	442	x	31	153	156	102	567	3,88
Haushalte	919	248	250	161	158	102	569	2,64
Kinder	845	x	31	164	311	339	x	x

2 Privathaushalte

2.12 Privathaushalte im Mai 1981 nach Zahl der ledigen Kinder im Haushalt, Haushaltsgröße und Ländern*)

2.12.1 Insgesamt nach Regierungsbezirken

Zahl der Kinder im Haushalt	Insgesamt	Davon mit ... Person(en) im Haushalt						Durch- schnittliche Haushalts- größe Anzahl
		1	2	3	4	5 und mehr		
						Haushalte	Personen	
1 000								
noch: Nordrhein-Westfalen								
05 7 Reg.-Bez. Detmold								
Ohne Kinder	366	194	164	6	/	/	/	1,50
Mit Kindern								
1 Kind	148	x	28	112	6	/	8	2,88
2 Kinder	126	x	x	9	110	8	40	4,01
3 Kinder	45	x	x	x	/	42	215	4,99
4 Kinder und mehr ...	19	x	x	x	x	19	120	6,43
Zusammen ...	338	x	28	121	119	70	382	3,78
Haushalte	704	194	191	127	120	70	383	2,59
Kinder	618	x	28	130	235	226	x	x
05 9 Reg.-Bez. Arnsberg								
Ohne Kinder	813	424	375	13	/	/	/	1,50
Mit Kindern								
1 Kind	309	x	55	244	8	/	9	2,86
2 Kinder	234	x	x	19	206	9	46	3,97
3 Kinder	84	x	x	x	8	76	385	4,94
4 Kinder und mehr ...	35	x	x	x	x	35	228	6,52
Zusammen ...	662	x	55	262	222	122	668	3,71
Haushalte	1 474	424	430	275	223	122	669	2,49
Kinder	1 187	x	55	281	445	406	x	x
06 Hessen								
Ohne Kinder	1 316	695	594	23	/	/	/	1,50
Mit Kindern								
1 Kind	477	x	76	377	18	6	29	2,90
2 Kinder	364	x	x	25	317	22	115	4,01
3 Kinder	105	x	x	x	7	98	499	5,00
4 Kinder und mehr ...	36	x	x	x	x	36	234	6,44
Zusammen ...	983	x	76	402	343	162	877	3,67
Haushalte	2 300	695	670	425	346	163	881	2,43
Kinder	1 682	x	76	427	674	504	x	x
davon:								
06 4 Reg.-Bez. Darmstadt								
Ohne Kinder	863	467	383	12	/	-	-	1,48
Mit Kindern								
1 Kind	302	x	51	239	10	/	13	2,88
2 Kinder	219	x	x	15	195	9	45	3,98
3 Kinder	57	x	x	x	/	53	268	4,97
4 Kinder und mehr ...	20	x	x	x	x	20	126	6,42
Zusammen ...	598	x	51	255	209	84	452	3,60
Haushalte	1 461	467	433	267	211	84	452	2,35
Kinder	999	x	51	270	412	266	x	x
06 5 Reg.-Bez. Gießen								
Ohne Kinder	203	104	93	5	/	/	/	1,54
Mit Kindern								
1 Kind	78	x	11	61	/	/	9	2,96
2 Kinder	65	x	x	/	54	7	37	4,08
3 Kinder	20	x	x	x	/	19	97	5,03
4 Kinder und mehr ...	7	x	x	x	x	7	47	6,59
Zusammen ...	171	x	11	65	59	35	190	3,78
Haushalte	374	104	104	71	60	35	193	2,56
Kinder	300	x	11	69	115	104	x	x
06 6 Reg.-Bez. Kassel								
Ohne Kinder	250	125	119	6	/	/	/	1,53
Mit Kindern								
1 Kind	97	x	15	77	/	/	8	2,92
2 Kinder	81	x	x	6	69	6	33	4,02
3 Kinder	28	x	x	x	/	26	133	5,04
4 Kinder und mehr ...	10	x	x	x	x	10	61	6,38
Zusammen ...	215	x	15	82	74	44	235	3,76
Haushalte	465	125	133	88	75	44	236	2,56
Kinder	383	x	15	88	146	134	x	x
07 Rheinland-Pfalz								
Ohne Kinder	715	336	358	18	/	/	/	1,57
Mit Kindern								
1 Kind	310	x	47	246	14	/	18	2,92
2 Kinder	238	x	x	20	199	20	103	4,02
3 Kinder	83	x	x	x	/	79	405	5,05
4 Kinder und mehr ...	36	x	x	x	x	36	237	6,68
Zusammen ...	667	x	47	266	217	138	763	3,78
Haushalte	1 383	336	405	283	220	139	765	2,63
Kinder	1 200	x	47	285	424	444	x	x

2 Privathaushalte

2.12 Privathaushalte im Mai 1981 nach Zahl der ledigen Kinder im Haushalt, Haushaltsgröße und Ländern *)

2.12.1 Insgesamt nach Regierungsbezirken

Zahl der Kinder im Haushalt	Insgesamt	Davon mit ... Person(en) im Haushalt						Durch- schnittliche Haushalts- größe Anzahl
		1	2	3	4	5 und mehr		
						Haushalte	Personen	
		1 000						

noch: Rheinland-Pfalz

07 1 Reg.-Bez. Koblenz

Ohne Kinder	264	119	137	6	/	/	/	1,59
Mit Kindern								
1 Kind	112	x	17	90	/	/	7	2,91
2 Kinder	93	x	x	7	77	9	44	4,03
3 Kinder	30	x	x	x	/	28	144	5,04
4 Kinder und mehr ...	15	x	x	x	x	15	99	6,64
Zusammen ...	249	x	17	97	83	53	295	3,81
Haushalte	513	119	154	103	84	53	296	2,66
Kinder	454	x	17	104	162	171	x	x

07 2 Reg.-Bez. Trier

Ohne Kinder	77	34	39	/	/	/	/	1,63
Mit Kindern								
1 Kind	35	x	6	27	/	/	/	2,94
2 Kinder	31	x	x	/	24	/	24	4,11
3 Kinder	14	x	x	x	/	12	64	5,07
4 Kinder und mehr ...	6	x	x	x	x	6	40	6,71
Zusammen ...	86	x	6	25	27	23	130	3,96
Haushalte	163	34	45	33	28	23	131	2,85
Kinder	164	x	6	32	54	74	x	x

07 3 Reg.-Bez. Rheinhessen-Pfalz

Ohne Kinder	374	183	182	8	/	/	/	1,54
Mit Kindern								
1 Kind	163	x	24	129	8	/	8	2,92
2 Kinder	115	x	x	10	98	7	35	3,98
3 Kinder	40	x	x	x	/	39	197	5,05
4 Kinder und mehr ...	15	x	x	x	x	15	99	6,70
Zusammen ...	333	x	24	139	107	62	338	3,71
Haushalte	707	183	206	147	109	62	339	2,56
Kinder	582	x	24	149	209	200	x	x

08 Baden-Württemberg

Ohne Kinder	2 025	1 110	883	28	/	/	/	1,47
Mit Kindern								
1 Kind	726	x	134	566	21	5	27	2,86
2 Kinder	620	x	x	46	550	23	115	3,97
3 Kinder	230	x	x	x	16	215	1 090	5,01
4 Kinder und mehr ...	101	x	x	x	x	101	654	6,49
Zusammen ...	1 677	x	134	612	567	344	1 890	3,78
Haushalte	3 702	1 110	1 017	640	590	344	1 895	2,52
Kinder	3 105	x	134	658	1 169	1 144	x	x

davon:

08 1 Reg.-Bez. Stuttgart

Ohne Kinder	749	395	341	12	/	/	/	1,49
Mit Kindern								
1 Kind	276	x	49	219	7	/	10	2,86
2 Kinder	250	x	x	18	225	7	38	3,96
3 Kinder	81	x	x	x	/	77	392	5,02
4 Kinder und mehr ...	31	x	x	x	x	31	198	6,46
Zusammen ...	638	x	49	236	236	117	638	3,74
Haushalte	1 387	395	390	248	237	117	638	2,53
Kinder	1 157	x	49	254	469	386	x	x

08 2 Reg.-Bez. Karlsruhe

Ohne Kinder	605	347	252	6	/	/	/	1,44
Mit Kindern								
1 Kind	201	x	43	154	/	/	/	2,81
2 Kinder	150	x	x	13	133	/	19	3,94
3 Kinder	50	x	x	x	/	46	233	4,96
4 Kinder und mehr ...	22	x	x	x	x	22	140	6,39
Zusammen ...	423	x	43	167	140	73	396	3,65
Haushalte	1 028	347	295	173	141	73	398	2,35
Kinder	747	x	43	180	281	243	x	x

2 Privathaushalte

2.12 Privathaushalte im Mai 1981 nach Zahl der ledigen Kinder im Haushalt, Haushaltsgröße und Ländern*)

2.12.1 Insgesamt nach Regierungsbezirken

Zahl der Kinder im Haushalt	Insgesamt	Davon mit ... Person(en) im Haushalt						Durch- schnittliche Haushalts- größe Anzahl
		1	2	3	4	5 und mehr		
						Haushalte	Personen	
		1 000						

noch: Baden-Württemberg

08 3 Reg.-Bez. Freiburg

Ohne Kinder	391	219	166	5	/	/	/	1,46
Mit Kindern								
1 Kind	137	x	25	104	6	/	8	2,88
2 Kinder	118	x	x	9	104	5	28	3,98
3 Kinder	52	x	x	x	/	48	243	5,01
4 Kinder und mehr ...	26	x	x	x	x	26	168	6,52
Zusammen ...	332	x	25	112	114	80	446	3,88
Haushalte	723	219	191	118	115	81	447	2,57
Kinder	642	x	25	121	226	270	x	x

08 4 Reg.-Bez. Tübingen

Ohne Kinder	280	150	124	5	/	/	/	1,49
Mit Kindern								
1 Kind	112	x	18	89	/	/	6	2,91
2 Kinder	103	x	x	7	89	7	35	4,01
3 Kinder	47	x	x	x	/	44	223	5,04
4 Kinder und mehr ...	22	x	x	x	x	22	148	6,62
Zusammen ...	284	x	18	96	97	74	411	3,95
Haushalte	564	150	142	102	97	74	412	2,73
Kinder	559	x	18	103	193	245	x	x

09 Bayern

Ohne Kinder	2 386	1 288	1 049	39	8	/	13	1,49
Mit Kindern								
1 Kind	911	x	174	682	41	14	72	2,89
2 Kinder	672	x	x	59	558	56	294	4,02
3 Kinder	257	x	x	x	18	239	1 233	5,08
4 Kinder und mehr ...	126	x	x	x	x	126	845	6,73
Zusammen ...	1 966	x	174	741	618	434	2 443	3,81
Haushalte	4 352	1 288	1 223	779	625	436	2 457	2,53
Kinder	3 598	x	174	799	1 212	1 413	x	x

davon:

09 1 Reg.-Bez. Oberbayern

Ohne Kinder	923	533	375	12	/	/	/	1,44
Mit Kindern								
1 Kind	314	x	65	235	12	/	11	2,85
2 Kinder	228	x	x	18	196	14	72	3,99
3 Kinder	74	x	x	x	5	68	351	5,06
4 Kinder und mehr ...	29	x	x	x	x	29	192	6,58
Zusammen ...	645	x	65	254	214	113	626	3,67
Haushalte	1 568	533	440	266	216	114	629	2,36
Kinder	1 120	x	65	272	420	363	x	x

09 2 Reg.-Bez. Niederbayern

Ohne Kinder	161	82	75	/	/	/	/	1,53
Mit Kindern								
1 Kind	78	x	15	55	5	/	13	2,94
2 Kinder	61	x	x	5	45	11	56	4,13
3 Kinder	27	x	x	x	/	27	138	5,18
4 Kinder und mehr ...	19	x	x	x	x	19	126	6,76
Zusammen ...	186	x	15	61	51	59	335	4,05
Haushalte	347	82	90	63	52	59	338	2,88
Kinder	370	x	15	66	99	191	x	x

09 3 Reg.-Bez. Oberpfalz

Ohne Kinder	174	92	78	/	/	-	/	1,51
Mit Kindern								
1 Kind	78	x	15	58	/	/	6	2,88
2 Kinder	65	x	x	6	55	/	19	3,96
3 Kinder	27	x	x	x	/	24	123	5,06
4 Kinder und mehr ...	15	x	x	x	x	15	107	6,97
Zusammen ...	184	x	15	64	61	44	255	3,92
Haushalte	359	92	93	67	62	44	257	2,74
Kinder	359	x	15	71	121	153	x	x

2 Privathaushalte

2.12 Privathaushalte im Mai 1981 nach Zahl der ledigen Kinder im Haushalt, Haushaltsgröße und Ländern*)

2.12.1 Insgesamt nach Regierungsbezirken

Zahl der Kinder im Haushalt	Insgesamt	Davon mit ... Person(en) im Haushalt						Durchschnittliche Haushaltsgröße
		1	2	3	4	5 und mehr		
						Haushalte	Personen	
1 000								
noch: Bayern								
09 4 Reg.-Bez. Oberfranken								
Ohne Kinder	241	124	111	/	/	/	/	1,51
Mit Kindern								
1 Kind	90	x	17	68	/	/	8	2,90
2 Kinder	62	x	x	6	52	/	24	4,00
3 Kinder	24	x	x	x	/	22	115	5,10
4 Kinder und mehr ...	10	x	x	x	x	10	68	6,75
Zusammen ...	186	x	17	73	57	38	216	3,76
Haushalte	427	124	128	78	58	39	218	2,49
Kinder	332	x	17	79	113	123	x	x
09 5 Reg.-Bez. Mittelfranken								
Ohne Kinder	350	178	165	5	/	/	/	1,52
Mit Kindern								
1 Kind	130	x	23	98	6	/	17	2,93
2 Kinder	87	x	x	9	68	10	55	4,07
3 Kinder	31	x	x	x	/	29	152	5,15
4 Kinder und mehr ...	16	x	x	x	x	16	107	6,87
Zusammen ...	264	x	23	107	77	58	330	3,80
Haushalte	614	178	187	113	78	58	332	2,50
Kinder	470	x	23	116	149	182	x	x
09 6 Reg.-Bez. Unterfranken								
Ohne Kinder	234	118	109	6	/	/	/	1,53
Mit Kindern								
1 Kind	99	x	16	74	6	/	13	2,95
2 Kinder	74	x	x	6	61	7	36	4,04
3 Kinder	32	x	x	x	/	30	155	5,09
4 Kinder und mehr ...	16	x	x	x	x	16	107	6,74
Zusammen ...	220	x	16	80	68	55	311	3,90
Haushalte	453	118	125	86	69	55	311	2,68
Kinder	412	x	16	86	132	178	x	x
09 7 Reg.-Bez. Schwaben								
Ohne Kinder	303	160	137	/	/	/	/	1,50
Mit Kindern								
1 Kind	122	x	24	93	/	/	/	2,85
2 Kinder	96	x	x	9	81	6	31	3,98
3 Kinder	43	x	x	x	/	39	200	5,02
4 Kinder und mehr ...	21	x	x	x	x	21	137	6,60
Zusammen ...	282	x	24	102	89	67	372	3,84
Haushalte	585	160	161	107	90	67	373	2,63
Kinder	536	x	24	111	178	224	x	x
10 Saarland								
Ohne Kinder	217	104	108	/	/	/	/	1,54
Mit Kindern								
1 Kind	91	x	18	70	/	/	/	2,85
2 Kinder	67	x	x	6	58	/	13	3,95
3 Kinder	25	x	x	x	/	22	113	4,95
4 Kinder und mehr ...	9	x	x	x	x	9	59	6,41
Zusammen ...	192	x	18	76	64	34	187	3,67
Haushalte	409	104	126	81	64	35	187	2,54
Kinder	341	x	18	82	127	114	x	x
11 Berlin (West)								
Ohne Kinder	796	542	246	7	/	/	/	1,33
Mit Kindern								
1 Kind	137	x	42	92	/	/	/	2,72
2 Kinder	73	x	x	13	58	/	5	3,83
3 Kinder	21	x	x	x	/	18	90	4,88
4 Kinder und mehr ...	9	x	x	x	x	9	57	6,51
Zusammen ...	239	x	42	106	63	28	156	3,38
Haushalte	1 035	542	288	113	64	29	157	1,80
Kinder	386	x	42	119	127	97	x	x
Bundesgebiet								
Ohne Kinder	14 264	7 730	6 282	213	32	9	46	1,48
Mit Kindern								
1 Kind	4 994	x	918	3 861	170	46	237	2,87
2 Kinder	3 885	x	x	320	3 348	218	1 140	3,99
3 Kinder	1 368	x	x	x	100	1 268	6 459	5,02
4 Kinder und mehr ...	589	x	x	x	x	589	3 872	6,57
Insgesamt ...	10 836	x	918	4 181	3 617	2 120	11 708	3,74
Haushalte	25 100	7 730	7 200	4 394	3 649	2 129	11 754	2,46
Kinder	19 522	x	918	4 501	7 165	6 939	x	x

*) Ergebnis des Mikrozensus. - Bevölkerung in Privathaushalten.

2 Privathaushalte

2.12 Privathaushalte im Mai 1981 nach Zahl der ledigen Kinder im Haushalt, Haushaltsgröße und Ländern*)

2.12.2 Deutsche

Zahl der Kinder im Haushalt	Insgesamt	Davon mit ... Person(en) im Haushalt						Durch- schnittliche Haushalts- größe Anzahl
		1	2	3	4	5 und mehr		
						Haushalte	Personen	
1 000								
Schleswig-Holstein								
Ohne Kinder	595	311	273	9	/	/	/	1,50
Mit Kindern								
1 Kind	190	x	36	149	6	/	/	2,85
2 Kinder	167	x	x	13	146	8	40	3,97
3 Kinder	56	x	x	x	/	52	265	5,01
4 Kinder und mehr ...	17	x	x	x	x	17	110	6,38
Zusammen ...	430	x	36	162	155	78	417	3,71
Haushalte	1 025	311	309	171	156	78	419	2,43
Kinder	769	x	36	175	309	249	x	x
Hamburg								
Ohne Kinder	522	310	208	/	/	-	-	1,42
Mit Kindern								
1 Kind	116	x	31	84	/	/	/	2,76
2 Kinder	74	x	x	10	62	/	10	3,90
3 Kinder	19	x	x	x	/	17	84	4,94
4 Kinder und mehr ...	/	x	x	x	x	/	29	6,28
Zusammen ...	213	x	31	93	66	24	125	3,42
Haushalte	735	310	239	97	66	24	125	2,00
Kinder	339	x	31	103	132	74	x	x
Niedersachsen								
Ohne Kinder	1 512	791	691	25	/	/	/	1,50
Mit Kindern								
1 Kind	547	x	97	419	24	8	39	2,90
2 Kinder	448	x	x	34	377	37	196	4,03
3 Kinder	158	x	x	x	11	148	762	5,08
4 Kinder und mehr ...	69	x	x	x	x	69	458	6,67
Zusammen ...	1 222	x	97	452	412	261	1 454	3,81
Haushalte	2 734	791	788	477	416	262	1 459	2,53
Kinder	2 229	x	97	466	810	836	x	x
Bremen								
Ohne Kinder	199	109	88	/	-	/	/	1,47
Mit Kindern								
1 Kind	52	x	10	41	/	-	-	2,82
2 Kinder	38	x	x	/	32	/	/	3,90
3 Kinder	11	x	x	x	/	9	46	4,91
4 Kinder und mehr ...	/	x	x	x	x	/	15	5,88
Zusammen ...	103	x	10	45	35	12	65	3,51
Haushalte	302	109	98	47	35	13	67	2,17
Kinder	170	x	10	50	71	40	x	x
Nordrhein-westfalen								
Ohne Kinder	3 716	1 991	1 670	46	6	/	9	1,48
Mit Kindern								
1 Kind	1 310	x	240	1 026	35	7	36	2,86
2 Kinder	979	x	x	82	857	40	207	3,97
3 Kinder	326	x	x	x	30	297	1 499	4,96
4 Kinder und mehr ...	122	x	x	x	x	122	785	6,48
Zusammen ...	2 736	x	240	1 110	921	465	2 531	3,66
Haushalte	6 452	1 991	1 910	1 158	927	467	2 540	2,41
Kinder	4 792	x	240	1 193	1 837	1 523	x	x
Hessen								
Ohne Kinder	1 248	655	567	22	/	/	/	1,50
Mit Kindern								
1 Kind	438	x	72	343	17	6	29	2,90
2 Kinder	325	x	x	23	281	20	104	4,00
3 Kinder	89	x	x	x	6	83	423	5,01
4 Kinder und mehr ...	28	x	x	x	x	28	178	6,37
Zusammen ...	880	x	72	366	305	137	733	3,63
Haushalte	2 128	655	639	368	308	137	737	2,38
Kinder	1 476	x	72	350	599	415	x	x

2 Privathaushalte

2.12 Privathaushalte im Mai 1981 nach Zahl der ledigen Kinder im Haushalt, Haushaltsgröße und Ländern*)

2.12.2 Deutsche

Zahl der Kinder im Haushalt	Insgesamt	Davon mit ... Person(en) im Haushalt					Durchschnittliche Haushaltsgröße		Anzahl
		1	2	3	4	5 und mehr			
						Haushalte	Personen		
1 000									
Rheinland-Pfalz									
Ohne Kinder	693	326	346	17	/	/	/	1,56	
Mit Kindern									
1 Kind	297	x	45	235	14	/	18	2,92	
2 Kinder	226	x	x	19	168	19	96	4,01	
3 Kinder	78	x	x	x	/	74	378	5,05	
4 Kinder und mehr ...	32	x	x	x	x	32	212	6,65	
Zusammen ...	633	x	45	254	206	128	704	3,76	
Haushalte	1 325	326	392	271	209	128	706	2,61	
Kinder	1 128	x	45	273	402	408	x	x	
Baden-Württemberg									
Ohne Kinder	1 867	1 009	828	27	/	/	/	1,48	
Mit Kindern									
1 Kind	650	x	126	500	19	/	23	2,85	
2 Kinder	548	x	x	45	481	22	111	3,96	
3 Kinder	199	x	x	x	14	185	940	5,01	
4 Kinder und mehr ...	84	x	x	x	x	84	544	6,50	
Zusammen ...	1 480	x	126	545	514	295	1 619	3,76	
Haushalte	3 347	1 009	955	572	517	295	1 621	2,49	
Kinder	2 715	x	126	590	1 024	974	x	x	
Bayern									
Ohne Kinder	2 256	1 207	1 002	37	7	/	12	1,49	
Mit Kindern									
1 Kind	855	x	166	633	41	13	69	2,89	
2 Kinder	615	x	x	56	504	54	284	4,02	
3 Kinder	236	x	x	x	16	218	1 128	5,09	
4 Kinder und mehr ...	111	x	x	x	x	111	746	6,75	
Zusammen ...	1 816	x	168	690	563	396	2 226	3,79	
Haushalte	4 072	1 207	1 170	726	570	396	2 238	2,52	
Kinder	3 295	x	168	746	1 102	1 279	x	x	
Saarland									
Ohne Kinder	211	100	106	/	/	/	/	1,55	
Mit Kindern									
1 Kind	88	x	17	68	/	/	/	2,85	
2 Kinder	65	x	x	6	56	/	13	3,95	
3 Kinder	22	x	x	x	/	20	103	4,96	
4 Kinder und mehr ...	8	x	x	x	x	8	47	6,21	
Zusammen ...	183	x	17	74	61	31	165	3,64	
Haushalte	394	100	123	78	61	31	166	2,52	
Kinder	318	x	17	80	122	100	x	x	
Berlin (west)									
Ohne Kinder	744	506	230	7	/	-	-	1,33	
Mit Kindern									
1 Kind	121	x	40	80	/	/	/	2,69	
2 Kinder	59	x	x	11	47	/	/	3,82	
3 Kinder	14	x	x	x	/	11	54	4,81	
4 Kinder und mehr ...	/	x	x	x	x	/	22	6,17	
Zusammen ...	198	x	40	91	51	15	82	3,24	
Haushalte	941	506	270	98	52	15	82	1,73	
Kinder	296	x	40	103	104	49	x	x	
Bundesgebiet									
Ohne Kinder	13 562	7 315	6 010	202	28	7	38	1,48	
Mit Kindern									
1 Kind	4 664	x	881	3 578	162	43	222	2,87	
2 Kinder	3 542	x	x	304	3 033	205	1 070	3,98	
3 Kinder	1 208	x	x	x	95	1 113	5 680	5,02	
4 Kinder und mehr ...	480	x	x	x	x	480	3 149	6,56	
Zusammen ...	9 894	x	881	3 882	3 290	1 840	10 121	3,71	
Haushalte	23 456	7 315	6 892	4 084	3 318	1 848	10 159	2,42	
Kinder	17 526	x	881	4 186	6 512	5 946	x	x	

*) Ergebnis des Mikrozensus. - Bevölkerung in Privathaushalten.

2 Privathaushalte

2.12 Privathaushalte im Mai 1981 nach Zahl der ledigen Kinder im Haushalt, Haushaltsgröße und Ländern *)

2.12.3 Ausländer

Zahl der Kinder im Haushalt	Insgesamt	Davon mit ... Person(en) im Haushalt						Durch- schnittliche Haushalts- größe Anzahl
		1	2	3	4	5 und mehr		
						Haushalte	Personen	
1 000								
Schleswig-Holstein								
Ohne Kinder	16							1,44
Mit Kindern								
1 Kind	/	x	/	/	-	-	-	2,87
2 Kinder	5	x	x	/	/	/	/	4,00
3 Kinder	/	x	x	x	/	/	14	4,97
4 Kinder und mehr ...	/	x	x	x	x	/	19	6,85
Zusammen ...	15	x	/	/	/	6	34	4,35
Haushalte	31	9	7	/	/	6	34	2,88
Kinder	36	x	/	/	10	21	x	x
Hamburg								
Ohne Kinder	29	18	11	/	/	-	-	1,43
Mit Kindern								
1 Kind	11	x	/	8	/	-	-	2,79
2 Kinder	11	x	x	/	10	/	/	3,95
3 Kinder	/	x	x	x	-	/	21	5,02
4 Kinder und mehr ...	/	x	x	x	x	/	22	6,41
Zusammen ...	30	x	/	9	10	8	45	3,97
Haushalte	59	18	14	9	10	8	45	2,71
Kinder	61	x	/	10	20	28	x	x
Niedersachsen								
Ohne Kinder	35	19	15	/	/	/	/	1,54
Mit Kindern								
1 Kind	18	x	/	15	/	/	/	2,92
2 Kinder	21	x	x	/	18	/	8	4,05
3 Kinder	13	x	x	x	/	12	63	5,06
4 Kinder und mehr ...	10	x	x	x	x	10	66	6,37
Zusammen ...	62	x	/	16	19	24	138	4,31
Haushalte	97	19	18	17	20	25	139	3,31
Kinder	143	x	/	17	39	85	x	x
Bremen								
Ohne Kinder	7	/	/	/	-	-	-	1,60
Mit Kindern								
1 Kind	/	x	-	/	-	-	-	3,00
2 Kinder	/	x	x	/	/	-	-	3,97
3 Kinder	/	x	x	x	-	/	11	5,00
4 Kinder und mehr ...	/	x	x	x	x	/	5	6,00
Zusammen ...	9	x	-	/	/	/	16	4,14
Haushalte	15	/	/	/	/	/	16	3,06
Kinder	19	x	-	/	6	10	x	x
Nordrhein-Westfalen								
Ohne Kinder	178	95	79	/	/	/	/	1,50
Mit Kindern								
1 Kind	90	x	7	80	/	/	6	2,95
2 Kinder	106	x	x	5	97	/	21	4,00
3 Kinder	54	x	x	x	/	53	266	5,08
4 Kinder und mehr ...	41	x	x	x	x	41	275	6,66
Zusammen ...	291	x	7	85	99	99	567	4,24
Haushalte	469	95	86	88	100	100	569	3,20
Kinder	654	x	7	90	199	358	x	x
Hessen								
Ohne Kinder	69	40	27	/	/	-	-	1,44
Mit Kindern								
1 Kind	39	x	/	34	/	-	-	2,93
2 Kinder	40	x	x	/	36	/	12	4,02
3 Kinder	16	x	x	x	/	15	76	4,98
4 Kinder und mehr ...	8	x	x	x	x	8	56	6,70
Zusammen ...	103	x	/	36	38	26	144	3,98
Haushalte	172	40	30	37	38	26	144	2,96
Kinder	206	x	/	38	75	89	x	x

2 Privathaushalte

2.12 Privathaushalte im Mai 1981 nach Zahl der ledigen Kinder im Haushalt, Haushaltsgröße und Ländern *)

2.12.3 Ausländer

Zahl der Kinder im Haushalt	Insgesamt	Davon mit ... Person(en) im Haushalt						Durch- schnittliche Haushalts- größe Anzahl
		1	2	3	4	5 und mehr		
						Haushalte	Personen	
1 000								
Rheinland-Pfalz								
Ohne Kinder	23	10	12	/	/	-	-	1,61
Mit Kindern								
1 Kind	14	x	/	11	/	-	-	2,95
2 Kinder	12	x	x	/	10	/	7	4,11
3 Kinder	6	x	x	x	/	5	27	4,98
4 Kinder und mehr ...	/	x	x	x	/	x	25	6,94
Zusammen ...	35	x	/	12	11	10	59	4,09
Haushalte	58	10	13	13	11	10	59	3,11
Kinder	72	x	/	13	22	36	x	x
Baden-Württemberg								
Ohne Kinder	158	101	54	/	/	/	/	1,38
Mit Kindern								
1 Kind	77	x	8	66	/	/	/	2,95
2 Kinder	72	x	x	/	69	/	8	4,01
3 Kinder	31	x	x	/	/	30	150	4,99
4 Kinder und mehr ...	17	x	x	x	x	17	110	6,49
Zusammen ...	196	x	8	67	73	49	271	3,96
Haushalte	354	101	62	69	73	49	274	2,81
Kinder	390	x	8	68	144	169	x	x
Bayern								
Ohne Kinder	130	80	47	/	/	/	/	1,41
Mit Kindern								
1 Kind	56	x	6	49	/	/	/	2,93
2 Kinder	58	x	x	/	53	/	9	4,00
3 Kinder	21	x	x	x	/	21	105	5,06
4 Kinder und mehr ...	15	x	x	x	x	15	99	6,57
Zusammen ...	150	x	6	51	55	38	217	4,01
Haushalte	280	80	53	53	56	38	219	2,81
Kinder	304	x	6	54	110	134	x	x
Saarland								
Ohne Kinder	6	/	/	/	-	-	-	1,44
Mit Kindern								
1 Kind	/	x	/	/	/	-	-	2,75
2 Kinder	/	x	x	/	/	-	-	3,87
3 Kinder	/	x	x	x	/	/	10	4,83
4 Kinder und mehr ...	/	x	x	x	x	/	12	7,38
Zusammen ...	9	x	/	/	/	/	21	4,39
Haushalte	15	/	/	/	/	/	21	3,16
Kinder	23	x	/	/	5	14	x	x
Berlin (West)								
Ohne Kinder	52	36	16	/	/	/	/	1,33
Mit Kindern								
1 Kind	16	x	/	13	/	/	/	2,88
2 Kinder	13	x	x	/	11	/	/	3,88
3 Kinder	7	x	x	x	/	7	36	5,03
4 Kinder und mehr ...	5	x	x	x	x	5	36	6,74
Zusammen ...	42	x	/	14	12	13	75	4,06
Haushalte	94	36	19	15	12	13	76	2,54
Kinder	90	x	/	16	23	48	x	x
Bundesgebiet								
Ohne Kinder	702	415	272	11	/	/	8	1,44
Mit Kindern								
1 Kind	330	x	37	283	7	/	15	2,93
2 Kinder	343	x	x	16	315	13	70	4,00
3 Kinder	160	x	x	x	5	155	779	5,01
4 Kinder und mehr ...	109	x	x	x	x	109	724	6,61
Zusammen ...	942	x	37	299	327	280	1 588	4,10
Haushalte	1 644	415	308	310	330	281	1 595	2,97
Kinder	1 997	x	37	315	653	993	x	x

*) Ergebnis des Mikrozensus. - Bevölkerung in Privathaushalten.

2 Privathaushalte

2.13 Mehrpersonenhaushalte im Mai 1981 nach Gemeindegrößenklassen,
Zahl und Altersgruppen der ledigen Kinder im Haushalt*)
1 000

Gemeinden mit ... bis unter ... Einwohnern	Insgesamt	Ohne Kinder 1)	Mit ... Kind(ern)					Kinder
			zusammen	1	2	3	4 und mehr	
mit Kindern (ohne Altersbegrenzung)								
unter 5 000 ...	2 475	751	1 724	687	631	267	139	3 386
5 000 - 20 000 ...	4 365	1 476	2 888	1 243	1 063	405	178	5 383
20 000 - 100 000 ...	4 697	1 720	2 976	1 367	1 096	367	147	5 314
100 000 und mehr	5 834	2 587	3 247	1 698	1 095	329	126	5 439
Haushalte	17 370	6 534	10 836	4 994	3 885	1 368	589	x
Kinder	19 522	x	19 522	4 994	7 770	4 103	2 655	19 522
mit Kindern unter 6 Jahren								
unter 5 000 ...	2 475	2 033	442	333	99	9	/	561
5 000 - 20 000 ...	4 365	3 623	742	570	155	15	/	931
20 000 - 100 000 ...	4 697	3 951	746	580	150	15	/	930
100 000 und mehr	5 834	5 017	817	631	168	16	/	1 023
Haushalte	17 370	14 624	2 747	2 114	572	55	6	x
Kinder	3 446	x	3 446	2 114	1 144	164	24	3 446
mit Kindern von 6 bis unter 15 Jahren								
unter 5 000 ...	2 475	1 652	823	508	243	59	12	1 224
5 000 - 20 000 ...	4 365	2 957	1 408	913	407	73	14	2 006
20 000 - 100 000 ...	4 697	3 248	1 449	965	398	71	15	2 038
100 000 und mehr	5 834	4 303	1 532	1 065	382	70	15	2 100
Haushalte	17 370	12 160	5 211	3 452	1 430	274	56	x
Kinder	7 368	x	7 368	3 452	2 859	821	237	7 368
mit Kindern unter 15 Jahren								
unter 5 000 ...	2 475	1 395	1 080	561	378	106	33	1 785
5 000 - 20 000 ...	4 365	2 515	1 850	1 017	637	150	46	2 938
20 000 - 100 000 ...	4 697	2 786	1 910	1 089	639	143	40	2 968
100 000 und mehr	5 834	3 781	2 053	1 236	626	144	47	3 123
Haushalte	17 370	10 477	6 893	3 903	2 280	545	165	x
Kinder	10 814	x	10 814	3 903	4 560	1 634	717	10 814
mit Kindern von 15 bis unter 18 Jahren								
unter 5 000 ...	2 475	2 004	471	398	69	/	-	548
5 000 - 20 000 ...	4 365	3 605	759	645	107	7	/	882
20 000 - 100 000 ...	4 697	3 923	774	667	103	/	-	886
100 000 und mehr	5 834	5 024	811	714	92	/	/	911
Haushalte	17 370	14 555	2 815	2 424	372	19	/	x
Kinder	3 226	x	3 226	2 424	743	57	/	3 226
mit Kindern unter 18 Jahren								
unter 5 000 ...	2 475	1 178	1 297	588	475	168	66	2 333
5 000 - 20 000 ...	4 365	2 149	2 215	1 060	828	240	87	3 819
20 000 - 100 000 ...	4 697	2 396	2 300	1 157	840	228	75	3 854
100 000 und mehr	5 834	3 331	2 503	1 381	829	213	81	4 034
Haushalte	17 370	9 055	8 315	4 186	2 971	849	310	x
Kinder	14 041	x	14 041	4 186	5 942	2 548	1 365	14 041

*) Ergebnis des Mikrozensus. - Bevölkerung in Privathaushalten.

1) Überhaupt kein Kind bzw. kein Kind der entsprechenden Altersgruppe.

2 Privathaushalte

2.14 Privathaushalte im Mai 1981 nach Altersgruppen und Familienstand
des Haushaltsvorstandes sowie nach Haushaltsgröße*)

Alter des Haushaltsvorstandes von ... bis unter ... Jahren	Insgesamt	Ein- person- haushalte	Mehrpersonenhaushalte					Haushalts- mitglieder	
			zusammen	davon mit ... Personen				insgesamt	je Haushalt
				2	3	4	5 und mehr		
1 000									
Ledig									
unter 25	972	788	184	166	14	/	/	1 182	1,22
25 - 45	1 440	1 144	326	260	50	10	6	1 856	1,29
45 - 65	635	509	126	102	19	/	/	792	1,25
65 und mehr	473	404	69	60	7	/	/	552	1,17
Zusammen ...	3 520	2 815	705	588	89	17	10	4 382	1,24
Verheiratet zusammenlebend									
unter 25	343	x	343	175	133	29	6	895	2,61
25 - 45	6 233	x	6 233	1 095	1 894	2 162	1 082	22 442	3,60
45 - 65	5 821	x	5 821	2 103	1 580	1 226	911	18 937	3,25
65 und mehr	2 604	x	2 604	2 206	291	66	40	5 774	2,22
Zusammen ...	15 001	x	15 001	5 579	3 898	3 484	2 040	48 048	3,20
Verheiratet getrenntlebend									
unter 25	30	19	11	8	/	/	-	44	1,48
25 - 45	335	205	131	69	41	16	5	556	1,66
45 - 65	181	120	61	35	18	/	/	281	1,55
65 und mehr	57	47	11	9	/	/	/	71	1,24
Zusammen ...	603	390	213	120	63	22	9	952	1,58
Verwitwet									
unter 25	/	/	/	/	/	/	-	/	1,95
25 - 45	132	26	107	37	37	21	12	363	2,74
45 - 65	1 127	693	434	264	105	39	26	1 835	1,63
65 und mehr	3 332	2 991	341	282	43	10	7	3 759	1,13
Zusammen ...	4 594	3 710	884	584	185	71	45	5 962	1,30
Geschieden									
unter 25	22	11	11	8	/	/	-	36	1,65
25 - 45	639	279	360	186	115	41	18	1 258	1,97
45 - 65	510	334	176	116	39	13	8	779	1,53
65 und mehr	213	190	23	20	/	/	/	242	1,13
Zusammen ...	1 384	814	569	329	159	55	26	2 314	1,67
Insgesamt									
unter 25	1 368	818	550	358	151	34	7	2 161	1,58
25 - 45	8 780	1 624	7 156	1 646	2 137	2 251	1 123	26 475	3,02
45 - 65	8 273	1 656	6 617	2 619	1 761	1 286	950	22 623	2,73
65 und mehr	6 679	3 631	3 047	2 576	344	78	49	10 399	1,56
Insgesamt ...	25 100	7 730	17 370	7 200	4 394	3 649	2 129	61 658	2,46

*) Ergebnis des Mikrozensus. - Bevölkerung in Privathaushalten.

2 Privat
2.15 Privathaushalte im Mai 1981 nach Beteiligung am Erwerbsleben,
in

Lfd. Nr.	Beteiligung am Erwerbsleben Stellung im Beruf des Haushaltsvorstandes	Insgesamt						
		ins- gesamt	davon im Alter von ... bis unter ... Jahren					
			unter 25	25 - 35	35 - 45	45 - 55	55 - 65	65 und mehr
Einpersonen								
1	Erwerbstätige	2 822	513	788	583	488	373	76
2	Selbständige	216	8	45	50	39	39	35
	darunter:							
3	außerhalb der Land- und Forstwirtschaft	197	8	43	48	33	34	31
4	Mithelfende Familienangehörige	9	/	/	/	/	/	/
	darunter:							
5	außerhalb der Land- und Forstwirtschaft	6	/	/	/	/	/	/
6	Beamte	249	47	96	53	31	21	/
7	Angestellte	1 314	273	411	245	196	173	17
8	Arbeiter	1 034	184	236	234	222	139	18
9	Nichterwerbstätige	4 908	305	188	64	124	671	3 556
	darunter:							
10	Rentner	4 535	151	89	34	97	639	3 526
11	Zusammen ...	7 730	818	976	648	612	1 044	3 631
Mehrpersonen								
12	Erwerbstätige	12 721	464	2 720	4 044	3 618	1 671	204
13	Selbständige	1 656	11	204	482	520	312	127
	darunter:							
14	außerhalb der Land- und Forstwirtschaft	1 245	8	163	395	366	217	95
15	Mithelfende Familienangehörige	48	/	/	/	/	11	27
	darunter:							
16	außerhalb der Land- und Forstwirtschaft	18	/	/	/	/	/	8
17	Beamte	1 234	48	305	418	305	154	/
18	Angestellte	4 107	123	973	1 375	1 063	550	23
19	Arbeiter	5 676	282	1 235	1 767	1 725	645	22
20	Nichterwerbstätige	4 649	86	206	185	323	1 005	2 844
	darunter:							
21	Rentner	4 221	39	93	99	247	938	2 804
22	Zusammen ...	17 370	550	2 927	4 229	3 940	2 677	3 047
Ins								
23	Erwerbstätige	15 543	977	3 509	4 628	4 106	2 045	279
24	Selbständige	1 871	19	249	532	559	351	162
	darunter:							
25	außerhalb der Land- und Forstwirtschaft	1 442	16	207	443	399	251	126
26	Mithelfende Familienangehörige	57	/	/	/	5	13	32
	darunter:							
27	außerhalb der Land- und Forstwirtschaft	23	/	/	/	/	5	11
28	Beamte	1 483	96	401	471	336	175	/
29	Angestellte	5 421	395	1 384	1 620	1 259	722	41
30	Arbeiter	6 710	466	1 472	2 002	1 947	785	40
31	Nichterwerbstätige	9 557	392	394	249	447	1 676	6 399
	darunter:							
32	Rentner	8 756	190	181	133	344	1 577	6 330
33	Insgesamt ...	25 100	1 368	3 903	4 877	4 552	3 721	6 679

*) Ergebnis des Mikrozensus. - Bevölkerung in Privathaushalten.

haushalte

Stellung im Beruf und Altersgruppen des Haushaltsvorstandes*)

1 000

zu- sammen	Männer						zu- sammen	Frauen						Lfd. Nr.
	davon im Alter von ... bis unter ... Jahren							davon im Alter von ... bis unter ... Jahren						
	unter 25	25 - 35	35 - 45	45 - 55	55 - 65	65 und mehr		unter 25	25 - 35	35 - 45	45 - 55	55 - 65	65 und mehr	
haushalte														
1 440	228	470	388	236	95	23	1 382	284	318	196	253	278	53	1
128	6	32	39	26	13	12	87	/	12	11	13	26	23	2
117	6	31	37	22	10	10	81	/	12	11	12	24	21	3
/	/	/	/	/	/	/	7	/	/	/	/	/	/	4
/	/	/	/	/	/	/	/	/	/	/	/	/	/	5
149	35	56	34	16	6	/	101	12	40	19	15	15	/	6
454	60	184	121	56	30	/	860	212	226	125	140	143	14	7
706	127	197	193	137	47	6	328	58	40	41	85	93	12	8
950	158	131	42	43	78	499	3 958	146	57	23	80	593	3 057	9
758	79	61	21	30	71	495	3 777	71	27	13	66	568	3 031	10
2 389	386	601	429	279	173	522	5 340	432	375	219	333	871	3 110	11
haushalte														
11 926	407	2 550	3 795	3 421	1 565	188	795	57	170	249	196	106	16	12
1 579	10	195	465	497	293	118	76	/	9	17	22	19	9	13
1 188	8	155	381	350	205	89	57	/	8	15	15	12	6	14
42	/	/	/	/	8	25	6	-	/	/	/	/	/	15
16	/	/	/	/	/	8	/	-	/	/	-	/	/	16
1 200	47	295	407	299	149	/	34	/	10	11	6	5	-	17
3 691	84	867	1 234	977	508	22	416	39	107	141	86	42	/	18
5 415	265	1 191	1 687	1 645	607	20	262	16	45	80	80	39	/	19
3 810	49	130	95	202	817	2 517	839	38	76	90	121	188	326	20
3 496	19	47	38	146	762	2 484	725	21	46	61	101	176	320	21
17 737	456	2 680	3 889	3 624	2 382	2 705	1 634	95	247	340	317	294	342	22
gesamt														
13 366	635	3 020	4 182	3 657	1 660	211	2 177	342	489	445	449	385	68	23
1 708	17	228	504	523	306	130	164	/	21	28	35	45	32	24
1 305	14	186	418	372	216	99	137	/	21	25	27	36	27	25
44	/	/	/	/	8	26	13	/	/	/	/	/	6	26
17	/	/	/	/	/	8	6	/	/	/	/	/	/	27
1 348	82	351	441	315	154	/	135	14	50	30	21	21	/	28
4 146	144	1 051	1 354	1 033	538	25	1 276	251	333	266	226	184	16	29
6 121	392	1 388	1 881	1 782	654	25	589	74	84	121	165	131	15	30
4 760	206	261	136	246	895	3 016	4 797	186	133	113	201	781	3 384	31
4 254	98	108	59	176	833	2 979	4 502	92	73	74	168	744	3 351	32
18 126	841	3 281	4 319	3 903	2 555	3 227	6 974	527	622	558	650	1 166	3 452	33

2 Privathaushalte

2.16 Privathaushalte im Mai 1981 nach Beteiligung am Erwerbsleben,
Stellung im Beruf des Haushaltsvorstandes und Ländern *)

1 000

Beteiligung am Erwerbsleben Stellung im Beruf des Haushaltsvorstandes	Bun- des- gebiet	Schles- wig- Hol- stein	Ham- burg	Nie- der- sach- sen	Bremen	Nord- rhein- West- falen	Hessen	Rhein- land- Pfalz	Baden- Würt- tem- berg	Bayern	Saar- land	Berlin (West)
Einpersonenhaushalte												
Erwerbstätige	2 822	115	149	254	44	732	258	99	440	497	26	211
Selbständige	216	7	10	20	/	48	17	11	30	52	/	17
darunter:												
außerhalb der Land- und Forstwirtschaft	197	6	10	18	/	45	16	10	26	45	/	17
Mithelfende Familienangehörige	9	/	/	/	-	/	/	/	/	/	/	/
darunter:												
außerhalb der Land- und Forstwirtschaft	6	/	/	/	-	/	/	/	/	/	/	/
Beamte	249	12	13	27	/	66	23	10	33	44	/	16
Angestellte	1 314	50	77	115	23	356	132	40	196	217	9	99
Arbeiter	1 034	45	48	92	14	260	86	37	179	182	13	79
Nichterwerbstätige	4 908	206	179	556	68	1 354	438	237	670	791	78	332
darunter:												
Rentner	4 535	189	162	517	64	1 246	405	223	621	739	75	293
Zusammen ...	7 730	320	327	810	112	2 086	695	336	1 110	1 288	104	542
Mehrpersonenhaushalte												
Erwerbstätige	12 721	540	333	1 465	145	3 516	1 185	764	1 949	2 287	204	332
Selbständige	1 656	79	43	203	15	384	136	104	255	389	18	31
darunter:												
außerhalb der Land- und Forstwirtschaft	1 245	55	41	139	15	332	111	73	203	230	17	30
Mithelfende Familienangehörige	48	/	/	7	/	10	/	/	7	16	/	/
darunter:												
außerhalb der Land- und Forstwirtschaft	18	/	/	/	/	5	/	/	/	/	/	/
Beamte	1 234	74	35	148	11	321	124	81	162	218	22	39
Angestellte	4 107	182	131	434	57	1 187	440	233	626	642	55	122
Arbeiter	5 676	204	124	674	62	1 615	485	342	899	1 022	109	140
Nichterwerbstätige	4 649	196	134	557	61	1 319	419	283	642	777	101	161
darunter:												
Rentner	4 221	177	120	505	56	1 190	380	264	591	708	91	140
Zusammen ...	17 370	736	467	2 022	206	4 835	1 604	1 047	2 592	3 064	305	493
Insgesamt												
Erwerbstätige	15 543	655	481	1 719	189	4 248	1 443	863	2 389	2 784	230	543
Selbständige	1 871	86	53	222	18	431	153	115	284	441	20	47
darunter:												
außerhalb der Land- und Forstwirtschaft	1 442	61	51	156	18	377	126	83	228	275	19	47
Mithelfende Familienangehörige	57	/	/	8	/	11	/	/	10	18	/	/
darunter:												
außerhalb der Land- und Forstwirtschaft	23	/	/	/	/	6	/	/	5	/	/	/
Beamte	1 483	86	48	174	15	387	146	91	196	262	24	54
Angestellte	5 421	232	208	548	80	1 544	571	273	822	859	64	222
Arbeiter	6 710	249	172	766	76	1 875	571	379	1 078	1 203	122	219
Nichterwerbstätige	9 557	402	313	1 113	129	2 673	857	520	1 312	1 568	179	492
darunter:												
Rentner	8 756	366	283	1 023	120	2 436	785	486	1 212	1 447	166	433
Insgesamt ...	25 100	1 056	794	2 832	317	6 921	2 300	1 383	3 702	4 352	409	1 035

*) Ergebnis des Mikrozensus.- Bevölkerung in Privathaushalten.

2 Privathaushalte

2.17 Privathaushalte im Mai 1981 nach Altersgruppen des Haushaltsvorstandes und monatlichem Haushaltsnettoeinkommen*)

1 000

Alter des Haushaltsvorstandes von ... bis unter ... Jahren	Ins- gesamt	Mit einem monatlichen Haushaltsnettoeinkommen von ... bis unter ... DM									Sonstige Haus- halte
		unter 600	600 1 200	1 200 1 800	1 800 2 500	2 500 3 000	3 000 3 500	3 500 4 000	4 000 5 000	5 000 und mehr	

Einpersonenhaushalte

Männer	2 389	193	515	872	473	105	56	25	21	30	100
Frauen	5 340	499	2 390	1 559	530	96	45	18	12	15	176
Zusammen ...	7 730	692	2 905	2 430	1 002	201	100	43	33	45	276

Mehrpersonenhaushalte

Männer

unter 25	456	/	24	103	152	98	46	11	6	/	12
25 - 35	2 680	/	45	382	853	506	370	185	158	81	98
35 - 45	3 890	/	37	376	1 038	660	562	361	368	296	191
45 - 55	3 624	/	48	343	840	536	496	349	420	336	252
55 - 65	2 382	/	85	401	589	300	259	177	209	189	169
65 und mehr	2 705	35	320	793	726	250	164	98	93	87	141
Zusammen ...	15 737	50	559	2 397	4 198	2 350	1 896	1 182	1 253	991	862

Frauen

unter 25	95	8	28	19	17	11	7	/	/	/	/
25 - 35	247	10	66	74	41	15	15	8	7	5	6
35 - 45	340	6	53	97	87	33	21	13	11	7	11
45 - 55	317	/	35	64	84	43	30	17	17	8	16
55 - 65	294	/	25	49	78	47	29	18	18	13	17
65 und mehr	342	/	33	63	98	52	33	16	17	10	16
Zusammen ...	1 634	34	239	366	405	200	134	73	70	43	69

Zusammen

unter 25	550	10	52	122	169	109	53	14	7	/	14
25 - 35	2 927	13	111	456	894	520	385	193	165	86	104
35 - 45	4 229	8	90	473	1 125	693	583	374	379	303	202
45 - 55	3 941	7	83	407	924	579	525	366	437	344	268
55 - 65	2 677	7	110	450	667	347	288	195	226	202	186
65 und mehr	3 047	39	353	856	824	302	196	114	110	97	157
Zusammen ...	17 370	84	798	2 763	4 602	2 550	2 030	1 255	1 323	1 034	931

Insgesamt

Männer

unter 25	841	93	149	227	178	100	47	12	7	/	27
25 - 35	3 281	51	161	600	996	534	381	192	162	86	118
35 - 45	4 319	13	79	541	1 153	695	582	369	374	307	206
45 - 55	3 903	14	88	457	904	550	505	353	424	343	267
55 - 65	2 555	13	120	466	623	308	264	179	211	192	179
65 und mehr	3 227	61	477	978	817	268	174	101	97	90	165
Zusammen ...	18 126	243	1 073	3 269	4 671	2 455	1 952	1 207	1 274	1 021	962

Frauen

unter 25	527	105	206	148	27	12	7	/	/	/	19
25 - 35	622	30	150	249	108	27	18	9	8	6	16
35 - 45	558	15	94	181	139	47	27	15	12	9	20
45 - 55	650	22	138	184	140	54	36	19	19	10	28
55 - 65	1 166	65	381	315	190	70	40	23	21	16	45
65 und mehr	3 452	296	1 662	849	331	87	50	23	21	17	116
Zusammen ...	6 974	533	2 630	1 925	934	296	179	92	82	59	245

Insgesamt

unter 25	1 368	198	355	374	205	112	54	15	7	/	46
25 - 35	3 903	81	310	850	1 104	561	399	202	170	92	134
35 - 45	4 877	28	173	721	1 292	742	609	384	387	316	226
45 - 55	4 553	36	226	641	1 043	604	541	372	442	353	295
55 - 65	3 721	78	501	781	813	378	304	202	232	209	224
65 und mehr	6 679	356	2 139	1 827	1 147	355	224	124	118	107	281
Insgesamt ...	25 100	776	3 703	5 194	1 605	2 752	2 130	1 299	1 356	1 079	1 207

*) Ergebnis des Mikrozensus. - Bevölkerung in Privathaushalten.

1) Haushalte, deren Haushaltsvorstand Selbständiger Landwirt oder Mithelfender Familienangehöriger ist sowie ohne Angabe.

2 Privathaushalte

2.18 Privathaushalte im Mai 1981 nach Beteiligung am Erwerbsleben, Stellung im Beruf des Haushaltsvorstandes und monatlichem Haushaltsnettoeinkommen *)

1 000

Haushalte Beteiligung am Erwerbsleben Stellung im Beruf des Haushaltsvorstandes	Ins- gesamt	Mit einem monatlichen Haushaltsnettoeinkommen von ... bis unter ... DM										Sonstige Haus- halte 1)
		unter 600	600 - 1 200	1 200 - 1 800	1 800 - 2 500	2 500 - 3 000	3 000 - 3 500	3 500 - 4 000	4 000 - 5 000	5 000 u. mehr		
<u>Insgesamt</u>												
Haushalte	25 100	776	3 703	5 194	5 605	2 752	2 130	1 299	1 356	1 079	1 207	
<u>Einpersonenhaushalte</u>												
<u>Männer</u>												
<u>Erwerbstätige</u>												
Selbständige, Mithelfende												
Familienangehörige	131	/	12	19	27	12	8	5	6	15	24	
Beamte	149	6	9	50	42	22	11	/	/	/	/	
Angestellte	454	10	34	147	156	42	22	12	10	10	12	
Arbeiter	706	19	84	425	149	9	/	/	/	/	16	
Zusammen ...	1 440	37	139	641	373	85	45	21	18	27	53	
<u>Nichterwerbstätige</u>	950	157	375	231	100	20	11	/	/	/	47	
Zusammen ...	2 389	193	515	872	473	105	56	25	21	30	100	
<u>Frauen</u>												
<u>Erwerbstätige</u>												
Selbständige, Mithelfende												
Familienangehörige	94	/	16	19	16	5	/	/	/	6	21	
Beamte	101	-	6	23	35	19	11	/	/	/	/	
Angestellte	860	24	152	441	177	28	9	/	/	/	18	
Arbeiter	328	19	161	124	16	/	/	/	/	-	5	
Zusammen ...	1 382	48	335	607	244	54	23	11	6	9	46	
<u>Nichterwerbstätige</u>	3 958	451	2 055	952	286	42	22	8	6	7	130	
Zusammen ...	5 340	499	2 390	1 559	530	96	45	18	12	15	176	
<u>Zusammen</u>												
Haushalte	7 730	692	2 905	2 430	1 002	201	100	43	33	45	276	
<u>Mehrpersonenhaushalte</u>												
mit männlichem Haushaltsvorstand												
<u>Erwerbstätige</u>												
Selbständige, Mithelfende												
Familienangehörige	1 621	/	21	67	163	114	127	108	157	326	537	
Beamte	1 206	/	/	40	255	201	215	158	194	120	15	
Angestellte	3 691	/	13	178	822	656	634	445	492	351	101	
Arbeiter	5 415	/	58	990	1 894	1 005	667	327	275	109	86	
Zusammen ...	11 926	6	93	1 275	3 134	1 976	1 642	1 038	1 118	906	739	
<u>Nichterwerbstätige</u>	3 810	44	465	1 122	1 064	374	254	144	135	85	124	
Zusammen ...	15 737	50	559	2 397	4 198	2 350	1 896	1 182	1 253	991	862	
mit weiblichem Haushaltsvorstand												
<u>Erwerbstätige</u>												
Selbständige, Mithelfende												
Familienangehörige	83	/	/	8	12	6	6	/	5	6	31	
Beamte	34	-	/	/	7	6	6	/	/	/	/	
Angestellte	416	/	35	106	115	54	42	25	20	11	7	
Arbeiter	262	/	44	77	63	32	17	10	8	/	/	
Zusammen ...	795	6	84	194	198	97	72	41	38	24	42	
<u>Nichterwerbstätige</u>	839	27	156	172	207	103	62	32	33	20	27	
Zusammen ...	1 634	34	239	366	405	200	134	73	70	43	69	
<u>Zusammen</u>												
Haushalte	17 370	84	798	2 763	4 602	2 550	2 030	1 255	1 323	1 034	931	

*) Ergebnis des Mikrozensus. - Bevölkerung in Privathaushalten.

1) Haushalte, deren Haushaltsvorstand Selbständiger Landwirt oder Mithelfender Familienangehöriger ist sowie ohne Angabe.

2 Privathaushalte

2.19 Haushaltsmitglieder im Mai 1981 nach Altersgruppen, Haushaltsgröße und Familienstand*)

1 000

Alter der Haushaltsmitglieder von ... bis unter ... Jahren	Ins- gesamt	Männlich						Weiblich					
		zu- sammen	davon in Haushalten mit ... Person(en)					zu- sammen	davon in Haushalten mit ... Person(en)				
			1	2	3	4	5 und mehr		1	2	3	4	5 und mehr
Ledig													
unter 25	19 549	10 300	374	458	2 216	3 692	3 560	9 248	413	514	1 893	3 240	3 189
25 - 35	1 962	1 332	477	266	287	170	131	630	287	152	95	54	42
35 - 45	700	464	226	126	76	23	12	236	124	66	31	9	6
45 - 55	466	219	118	60	26	7	8	247	134	72	26	7	8
55 - 65	390	83	53	19	6	/	/	307	204	69	18	6	10
65 und mehr	603	108	63	27	8	/	8	495	341	96	26	10	22
Zusammen ...	23 668	12 506	1 312	956	2 619	3 897	3 722	11 162	1 503	969	2 087	3 325	3 278
Verheiratet													
unter 25	1 295	383	8	175	137	36	27	912	11	391	332	123	55
25 - 35	5 774	2 633	65	667	928	732	240	3 142	30	616	1 038	1 040	417
35 - 45	7 645	3 883	89	465	990	1 452	887	3 762	21	423	943	1 411	965
45 - 55	6 822	3 595	56	838	994	954	753	3 228	19	1 001	954	714	540
55 - 65	4 769	2 361	25	1 286	601	278	171	2 408	20	1 580	525	181	102
65 und mehr	4 583	2 705	20	2 218	305	73	90	1 878	27	1 626	145	26	54
Zusammen ...	30 888	15 559	263	5 649	3 956	3 524	2 167	15 329	127	5 637	3 938	3 495	2 133
Verwitwet													
unter 25	/	/	/	/	/	/	/	/	/	/	/	/	/
25 - 35	29	6	/	/	/	/	/	23	/	8	7	/	/
35 - 45	113	24	7	6	6	/	/	89	12	23	26	17	10
45 - 55	333	60	20	20	11	/	/	273	101	81	52	23	16
55 - 65	870	93	50	27	10	/	/	777	521	171	45	19	21
65 und mehr	3 923	574	399	77	27	24	47	3 350	2 592	343	141	98	176
Zusammen ...	5 272	758	479	132	55	35	57	4 515	3 231	628	272	160	225
Geschieden													
unter 25	29	6	/	/	/	/	/	23	8	9	/	/	/
25 - 35	291	102	57	23	14	6	/	169	54	70	44	14	7
35 - 45	451	186	107	44	22	9	/	265	62	90	69	29	14
45 - 55	324	137	84	33	12	/	/	187	80	64	28	10	6
55 - 65	238	65	45	14	/	/	/	173	126	35	7	/	/
65 und mehr	235	56	40	13	/	/	/	179	150	19	/	/	/
Zusammen ...	1 567	552	335	129	55	21	12	1 015	479	288	157	59	33
Insgesamt													
unter 25	20 877	10 690	386	635	2 354	3 729	3 587	10 187	432	916	2 229	3 364	3 245
25 - 35	8 056	4 073	601	959	1 230	908	375	3 983	375	846	1 183	1 111	467
35 - 45	8 908	4 557	429	641	1 094	1 487	906	4 351	219	602	1 070	1 465	995
45 - 55	7 945	4 011	279	951	1 044	970	767	3 935	333	1 218	1 060	753	570
55 - 65	6 267	2 602	173	1 346	621	284	177	3 665	871	1 855	595	209	135
65 und mehr	9 344	3 443	522	2 335	342	99	146	5 901	3 110	2 085	316	136	255
Insgesamt ...	61 396	29 375	2 389	6 865	6 685	7 477	5 959	32 021	5 340	7 521	6 453	7 039	5 668

*) Ergebnis des Mikrozensus. - Bevölkerung in Privathaushalten.

2 Privathaushalte
2.20 Haushaltsmitglieder im Mai 1981 nach Familienstand und Altersgruppen *)
 1 000

Familienstand der Haushaltsmitglieder	Ins-gesamt	Davon im Alter von ... bis unter ... Jahren											
		unter 25	25-30	30-35	35-40	40-45	45-50	50-55	55-60	60-65	65-70	70-75	75 und mehr
Insgesamt													
Männlich													
Ledig	12 506	10 300	920	412	243	221	132	87	51	32	38	28	42
Verheiratet zusammenlebend	15 167	361	1 041	1 498	1 605	2 150	1 791	1 717	1 376	950	1 014	870	789
Verheiratet getrenntlebend	395	21	43	51	61	67	52	35	22	12	11	10	11
Verwitwet	758	/	/	/	9	16	20	40	46	46	96	140	338
Geschieden	552	6	32	70	86	100	73	63	40	25	23	20	13
Zusammen ...	29 375	10 690	2 038	2 034	2 003	2 554	2 068	1 943	1 535	1 066	1 182	1 068	1 193
Weiblich													
Ledig	11 162	9 248	448	182	111	125	117	130	182	125	141	139	215
Verheiratet zusammenlebend	15 016	871	1 414	1 639	1 621	2 069	1 632	1 553	1 474	902	832	613	398
Verheiratet getrenntlebend	313	42	44	45	37	36	24	19	19	13	13	11	11
Verwitwet	4 515	/	8	15	28	61	94	179	331	447	794	967	1 589
Geschieden	1 015	23	76	113	122	143	91	96	101	72	72	56	51
Zusammen ...	32 021	10 187	1 988	1 995	1 917	2 433	1 958	1 976	2 107	1 559	1 853	1 784	2 264
Insgesamt													
Ledig	23 668	19 549	1 368	594	353	346	249	217	233	157	179	167	257
Verheiratet zusammenlebend	30 180	1 232	2 455	3 137	3 226	4 219	3 423	3 270	2 850	1 852	1 846	1 483	1 187
Verheiratet getrenntlebend	708	63	86	96	97	103	75	54	41	26	24	21	22
Verwitwet	5 272	/	10	19	36	77	114	219	377	493	891	1 106	1 926
Geschieden	1 567	29	108	183	208	243	165	159	140	97	95	76	64
Insgesamt ...	61 396	20 877	4 026	4 030	3 920	4 988	4 026	3 919	3 642	2 625	3 034	2 853	3 457
darunter: in Mehrpersonenhaushalten													
Männlich													
Ledig	11 194	9 926	618	237	120	118	64	37	19	11	14	11	20
Verheiratet zusammenlebend	15 164	361	1 041	1 498	1 605	2 150	1 791	1 717	1 376	951	1 014	870	789
Verheiratet getrenntlebend	132	13	15	14	19	19	18	12	6	/	/	/	/
Verwitwet	279	/	/	/	6	11	16	24	24	19	27	36	112
Geschieden	217	/	14	32	37	43	31	21	13	7	6	6	/
Zusammen ...	26 986	10 304	1 690	1 782	1 786	2 342	1 920	1 811	1 437	991	1 066	927	929
Weiblich													
Ledig	9 659	8 835	254	89	51	61	57	56	66	36	43	44	67
Verheiratet zusammenlebend	15 016	871	1 414	1 639	1 621	2 069	1 632	1 553	1 474	902	832	613	398
Verheiratet getrenntlebend	186	31	28	31	27	25	15	9	8	/	/	/	/
Verwitwet	1 284	/	6	13	25	52	71	101	135	121	165	189	404
Geschieden	536	15	52	83	96	107	62	46	32	16	10	9	9
Zusammen ...	26 681	9 754	1 753	1 855	1 819	2 314	1 836	1 765	1 716	1 078	1 054	856	882
Zusammen													
Ledig	20 853	18 761	872	326	171	179	121	93	86	47	57	54	87
Verheiratet zusammenlebend	30 180	1 232	2 455	3 137	3 226	4 219	3 423	3 270	2 850	1 852	1 846	1 483	1 187
Verheiratet getrenntlebend	318	44	42	45	45	45	33	21	14	8	8	6	7
Verwitwet	1 562	/	8	15	31	62	87	125	159	140	192	225	516
Geschieden	753	18	66	115	132	150	93	67	44	23	16	15	14
Zusammen ...	53 666	20 059	3 442	3 637	3 605	4 655	3 757	3 576	3 153	2 070	2 119	1 782	1 811

*) Ergebnis des Mikrozensus. - Bevölkerung in Privathaushalten.

2 Privathaushalte
2.21 Haushaltsmitglieder im Mai 1981 nach Familienstand,
Haushaltszusammensetzung und Altersgruppen *)

2.21.1 Insgesamt
1 000

Familienstand der Haushaltsmitglieder	Ins- gesamt	Ein- per- sonen- haus- halten	Die Haushaltsmitglieder leben in				in denen nicht geradlinig Verwandte oder nur Familienfremde leben
			zu- sammen	Mehrpersonenhaushalten			
				davon in Haushalten, die aus ... Generation(en) bestehen			
			1	2	3 und mehr		
unter 25 Jahren							
Ledig, verheiratet ge- trenntlebend, verwitwet oder geschieden	19 645	818	18 827	x	17 413	973	441
Verheiratet zusammen- lebend	1 232	x	1 232	559	635	38	x
Zusammen ...	20 877	818	20 059	559	18 048	1 012	441
25 bis unter 45 Jahren							
Ledig	2 661	1 114	1 547	x	1 119	72	356
Verheiratet zusammen- lebend	13 037	x	13 037	2 115	10 466	456	x
Verheiratet getrennt- lebend	382	205	177	x	142	10	25
Verwitwet	142	26	116	x	102	9	5
Geschieden	742	279	463	x	353	40	70
Zusammen ...	16 964	1 624	15 340	2 115	12 182	586	456
45 bis unter 65 Jahren							
Ledig	856	509	347	x	205	16	126
Verheiratet zusammen- lebend	11 396	x	11 396	4 726	6 294	376	x
Verheiratet getrennt- lebend	196	120	76	x	56	6	14
Verwitwet	1 203	693	510	x	406	47	57
Geschieden	561	334	227	x	165	15	47
Zusammen ...	14 212	1 656	12 556	4 726	7 126	461	243
65 Jahre und mehr							
Ledig	603	404	199	x	42	17	140
Verheiratet zusammen- lebend	4 516	x	4 516	3 863	543	111	x
Verheiratet getrennt- lebend	67	47	21	x	11	/	7
Verwitwet	3 923	2 991	933	x	485	313	135
Geschieden	235	190	45	x	19	/	21
Zusammen ...	9 344	3 631	5 713	3 863	1 099	447	304
Insgesamt							
Ledig	23 668	2 815	20 853	x	18 729	1 068	1 056
Verheiratet zusammen- lebend	30 180	x	30 180	11 263	17 937	981	x
Verheiratet getrennt- lebend	708	390	318	x	243	26	49
Verwitwet	5 272	3 710	1 562	x	995	370	198
Geschieden	1 567	814	753	x	550	61	142
Insgesamt ...	61 396	7 730	53 666	11 263	38 454	2 506	1 444

*) Ergebnis des Mikrozensus. - Bevölkerung in Privathaushalten.

2 Privathaushalte

2.21 Haushaltsmitglieder im Mai 1981 nach Familienstand,
Haushaltszusammensetzung und Altersgruppen *)

2.21.2 Männlich

1 000

Familienstand der Haushaltsmitglieder	Zu- sammen	Ein- per- sonen- haus- halten	Die Haushaltsmitglieder leben in					in denen nicht geradlinig Verwandte oder nur Familienfremde leben
			zu- sammen	Mehrpersonenhaushalten				
				davon in Haushalten, die aus ... Generation(en) bestehen				
				1	2	3 und mehr		
unter 25 Jahren								
Ledig, verheiratet ge- trenntlebend, verwitwet oder geschieden.....	10 329	386	9 943	x	9 252	508	183	
Verheiratet zusammen- lebend	361	x	361	175	175	12	x	
Zusammen ...	10 690	386	10 304	175	9 427	519	183	
25 bis unter 45 Jahren								
Ledig	1 796	703	1 092	x	818	47	228	
Verheiratet zusammen- lebend	6 295	x	6 295	1 113	4 969	213	x	
Verheiratet getrennt- lebend	221	154	67	x	45	/	18	
Verwitwet	30	10	21	x	18	/	/	
Geschieden	289	163	125	x	71	16	39	
Zusammen ...	8 630	1 030	7 600	1 113	5 922	280	286	
45 bis unter 65 Jahren								
Ledig	302	171	131	x	81	5	45	
Verheiratet zusammen- lebend	5 835	x	5 835	2 131	3 497	207	x	
Verheiratet getrennt- lebend	121	81	40	x	26	/	10	
Verwitwet	153	70	82	x	65	7	11	
Geschieden	201	129	72	x	42	5	25	
Zusammen ...	6 612	452	6 160	2 131	3 710	229	91	
65 Jahre und mehr								
Ledig	108	63	45	x	8	/	32	
Verheiratet zusammen- lebend	2 673	x	2 673	2 229	381	63	x	
Verheiratet getrennt- lebend	32	20	12	x	/	/	6	
Verwitwet	574	399	175	x	74	63	37	
Geschieden	56	40	16	x	/	/	13	
Zusammen ...	3 443	522	2 921	2 229	471	133	88	
Zusammen								
Ledig	12 506	1 312	11 194	x	10 146	562	486	
Verheiratet zusammen- lebend	15 164	x	15 164	5 647	9 021	495	x	
Verheiratet getrennt- lebend	395	263	132	x	87	10	35	
Verwitwet	758	479	279	x	158	71	50	
Geschieden	552	335	217	x	118	22	78	
Zusammen ...	29 375	2 389	26 986	5 647	19 529	1 161	648	

*) Ergebnis des Mikrozensus. - Bevölkerung in Privathaushalten.

2 Privathaushalte
 2.21 Haushaltsmitglieder im Mai 1981 nach Familienstand,
 Haushaltszusammensetzung und Altersgruppen *)

2.21.3 Weiblich

1 000

Familienstand der Haushaltsmitglieder	Zu- sammen	Die Haushaltsmitglieder leben in					in denen nicht geradlinig Verwandte oder nur Familienfremde leben
		Ein- per- sonen- haus- halten	zu- sammen	Mehrpersonenhaushalten davon in Haushalten, die aus ... Generation(en) bestehen			
				1	2	3 und mehr	
unter 25 Jahren							
Ledig, verheiratet ge- trenntlebend, verwitwet oder geschieden	9 316	432	8 884	x	8 161	466	258
Verheiratet zusammen- lebend	871	x	871	383	461	27	x
Zusammen ...	10 187	432	9 754	383	8 621	492	258
25 bis unter 45 Jahren							
Ledig	866	411	454	x	301	25	128
Verheiratet zusammen- lebend	6 742	x	6 742	1 003	5 496	243	x
Verheiratet getrennt- lebend	161	51	111	x	96	7	8
Verwitwet	111	16	95	x	84	8	/
Geschieden	454	116	338	x	282	24	31
Zusammen ...	8 334	594	7 740	1 003	6 261	307	170
45 bis unter 65 Jahren							
Ledig	553	338	216	x	125	11	81
Verheiratet zusammen- lebend	5 561	x	5 561	2 595	2 797	169	x
Verheiratet getrennt- lebend	75	39	36	x	30	/	/
Verwitwet	1 051	623	428	x	341	41	46
Geschieden	360	205	155	x	123	10	22
Zusammen ...	7 600	1 204	6 395	2 595	3 416	232	152
65 Jahre und mehr							
Ledig	495	341	154	x	33	12	109
Verheiratet zusammen- lebend	1 843	x	1 843	1 634	162	47	x
Verheiratet getrennt- lebend	35	27	9	x	6	/	/
Verwitwet	3 350	2 592	758	x	410	249	98
Geschieden	179	150	29	x	16	/	8
Zusammen ...	5 901	3 110	2 792	1 634	628	314	216
Zusammen							
Ledig	11 162	1 503	9 659	x	8 584	506	570
Verheiratet zusammen- lebend	15 016	x	15 016	5 615	8 916	485	x
Verheiratet getrennt- lebend	313	127	186	x	156	16	14
Verwitwet	4 515	3 231	1 284	x	837	298	148
Geschieden	1 015	479	536	x	432	40	64
Zusammen ...	32 021	5 340	26 681	5 615	18 925	1 345	796

*) Ergebnis des Mikrozensus. - Bevölkerung in Privathaushalten.

2.22 Privathaushalte nach der Haushaltsgröße in ausgewählten Ländern

Land	Jahr	Privathaushalte						Personen		
		ins-gesamt 1 000	davon mit ... Person(en)					ins-gesamt 1 000	je Haushalt Anzahl	
			1	2	3	4	5 und mehr			
Europa										
Bundesrepublik Deutschland	1981	25 100	30,8	28,7	17,5	14,5	8,5 ^{a)}	.	61 658	2,5
Deutsche Dem. Rep. und Berlin (Ost)	1971	6 404	26,0	28,2	20,4	14,8	6,2	4,4	16 876	2,6
Belgien	1977	3 305	15,7	31,7	21,9	16,6	7,9	6,2	9 786	3,0
Dänemark 1)	1970	1 850	2,7
Finnland	1976	1 644	2,7
Frankreich	1975	17 745	22,2	27,8	19,2	15,4	8,2	7,2	4 439	2,7
Griechenland	1971	2 556	11,9	22,2	21,6	23,9	12,3	8,0	51 151	2,9
Großbritannien und Nord-irland 2)	1971	16 510	18,2	31,9	19,1	16,9	8,1	5,8	8 455	3,3
Irland	1971	726	14,1	20,6	15,9	14,1	11,6	23,7	47 296	2,9
Italien 3)	1971	15 981	12,9	22,0	22,4	21,2	11,8	9,7	2 859	3,9
Jugoslawien	1971	5 375	12,9	16,3	19,0	21,3	12,9	17,6	53 490	3,3
Luxemburg	1970	108	15,7	27,1	22,0	18,1	9,4	7,7	20 492	3,8
Niederlande	1977	4 719	18,0	29,7	16,7	20,9	9,0	5,6	334	3,2
Norwegen	1970	1 297	12 970	2,0
Österreich	1979	2 658	26,8	26,8	17,5	15,4	14,5 ^{a)}	.	.	2,9
Polen	1978	10 948	17,4	21,7	22,9	21,2	9,5	7,4	7 408	2,8
Portugal 3)	1970	2 345	10,0	21,9	22,3	18,5	11,4	15,9	.	3,1
Schweden	1970	3 050	25,3	29,6	19,3	16,3	6,5	3,0	8 611	3,7
Schweiz	1970	2 052	19,6	28,5	19,3	16,9	8,8	6,9	7 915	2,6
Sowjetunion 4)	1970	58 690	.	25,4	26,2	24,1	12,6	11,7	6 014	2,9
Spanien	1970	8 854	7,5	18,0	19,2	21,8	15,5	18,0	217 444	3,7
Tschechoslowakei	1976	4 954
Türkei	1975	7 123	3,0
Ungarn	1980	3 719	19,7	28,1	22,3	19,5	6,9	3,7	.	5,9
									10 377	2,8
Afrika										
Marokko	1971	2 819	10,7	10,4	10,5	10,8	11,3	46,3	15 154 ^{b)}	5,4 ^{c)}
Seschellen	1971	11	13,1	15,8	13,6	12,4	10,2	34,9	51	4,7
Südafrika 4)										
Weiße Bevölkerung	1970	923	.	28,1	20,7	23,0	15,4	12,8	3 438	3,7
Farbige Bevölkerung	1970	360	.	16,3	15,0	15,0	13,5	40,2	1 862	5,2
Asiatische Bevölkerung	1970	121	.	12,2	16,0	18,6	16,4	36,8	608	5,0
Amerika										
Argentinien	1980	8 307
Bahamas	1970	40	17,0	19,9	14,3	12,4	9,7	26,7	167	4,1
Barbados	1970	59	3,9
Brasilien	1970	19 104	5,2	14,9	16,7	16,5	13,8	32,9	91 298	4,6
Chile	1970	1 690	5,5	11,1	13,9	15,8	14,9	38,7	8 601	5,1
El Salvador	1971	655	8,4	8,5	11,8	13,1	13,4	44,7	.	5,4
Jamaika	1970	420	1 792	4,3
Kanada	1976	7 166	3,1
Mexiko	1970	9 817	7,5	14,5	14,4	13,5	12,3	37,7	48 225 ^{b)}	4,9 ^{c)}
Panama 5)	1970	285	1 404	4,9
Trinidad und Tobago	1966	211	4,7
Vereinigte Staaten	1979	77 300	22,2	30,9	17,3	15,9	8,0	5,7	.	2,8
Asien										
China (Taiwan)	1975	3 068	16 192	5,3
Indien	1971	97 057	5,6 ^{c)}
Indonesien	1971	24 690	4,8 ^{c)}
Israel	1980	1 026	14,0	22,5	15,2	18,8	13,6	15,9	.	3,7
Japan	1975	31 385	13,7	16,9	20,1	26,5	12,4	10,4	107 979	3,4
Korea, Republik	1970	5 576	.	9,7	13,3	15,5	17,7	43,8	29 236	5,2
Kuwait	1970	113	6,5	9,5	10,2	11,7	11,5	50,5	699	6,2
Nepal	1971	2 084	3,9	8,5	12,4	15,6	16,0	43,6	11 556 ^{b)}	5,5 ^{c)}
Singapur	1970	381	13,1	8,6	10,4	12,1	11,8	43,9	2 034	5,3
Syrien	1970	1 061	5,7	9,1	9,5	10,8	11,9	53,0	6 271 ^{b)}	5,8 ^{c)}
Thailand	1970	5 908	3,2	6,9	11,0	13,8	14,8	50,3	34 397 ^{b)}	5,8 ^{c)}
Hongkong 6)	1971	857	14,7	12,9	12,1	12,8	12,5	35,0	3 865	4,5
Australien und Ozeanien										
Australien	1971	3 673	13,5	26,6	18,0	18,5	12,2	11,2	12 155	3,3
Neuseeland	1971	802	14,1	26,4	16,5	17,7	12,5	12,7	.	.

1) Ohne Färöer und Grönland.
 2) Nur England und Wales.
 3) Die Angaben beziehen sich auf Familien.
 4) Nur Familienhaushalte.
 5) Ohne Panamakanal-Zone.
 6) Britische Besetzung.

a) 5 und mehr Personen.
 b) Gesamtbevölkerung.
 c) Anzahl der Privathaushalte bezogen auf die Gesamtbevölkerung.

3 Familien

3.1 Familien im Mai 1981 nach Zahl und Alter der ledigen Kinder in der Familie
und Familienstand des Familienvorstandes*)

1 000

Familien Zahl der Kinder in der Familie	Ins- gesamt	Ehe- paare	Alleinstehende									
			zu- sammen	Männer			zu- sammen	Frauen				
				zu- sammen 1)	verhei- ratet ge- trennt- lebend	ver- witwet		ge- schie- den	ledig	verhei- ratet ge- trennt- lebend	ver- witwet	ge- schie- den
Insgesamt												
Familien	22 772	15 163	7 609	1 655	336	758	551	5 955	133	292	4 514	1 015
ohne Kinder												
Familien	11 896	5 899	5 996	1 399	282	631	486	4 597	x	154	3 861	583
mit Kindern (ohne Altersbegrenzung)												
1 Kind	5 044	3 965	1 079	179	35	88	47	899	114	77	458	250
2 Kinder	3 888	3 519	369	54	14	27	13	315	15	44	132	125
3 Kinder	1 362	1 248	114	15	/	7	/	100	/	13	44	39
4 Kinder und mehr	582	531	51	7	/	/	/	44	/	/	20	17
Familien	10 876	9 264	1 613	256	54	127	65	1 357	133	138	654	432
Kinder	19 528	17 139	2 389	366	81	184	90	2 023	158	223	945	696
mit Kindern unter 3 Jahren												
Familien	1 563	1 466	96	8	/	/	/	89	41	20	7	21
Kinder	1 708	1 608	101	8	/	/	/	93	43	20	7	23
mit Kindern unter 6 Jahren												
1 Kind	2 119	1 949	170	17	5	/	/	154	53	37	14	50
2 Kinder und mehr	632	609	23	/	/	/	/	21	6	6	/	8
Familien	2 751	2 558	193	18	6	/	/	175	59	43	15	58
Kinder	3 449	3 231	218	19	7	/	/	199	65	50	17	66
mit Kindern von 6 bis unter 15 Jahren												
1 Kind	3 459	3 056	402	63	15	21	25	339	36	50	81	172
2 Kinder	1 429	1 317	112	14	/	/	6	99	/	19	23	52
3 Kinder und mehr	329	305	23	/	/	/	/	20	/	/	/	11
Familien	5 217	4 679	538	80	20	26	31	458	42	72	109	236
Kinder	7 371	6 669	702	101	27	33	39	601	48	98	142	313
mit Kindern unter 15 Jahren												
1 Kind	3 920	3 431	490	72	18	22	27	417	83	64	83	187
2 Kinder	2 280	2 136	144	17	5	6	6	127	10	28	26	63
3 Kinder	543	509	34	/	/	/	/	31	/	7	6	15
4 Kinder und mehr	164	154	10	/	/	/	/	9	/	/	/	/
Familien	6 907	6 230	677	94	25	29	34	584	96	101	116	270
Kinder	10 820	9 900	920	120	34	37	42	800	113	148	159	379
mit Kindern von 15 bis unter 18 Jahren												
1 Kind	2 426	2 118	308	58	16	24	17	250	14	26	103	106
2 Kinder und mehr	390	345	46	7	/	/	/	38	/	/	15	18
Familien	2 816	2 463	353	65	18	27	19	288	15	31	118	124
Kinder	3 227	2 826	402	74	21	30	21	328	16	36	133	143
mit Kindern unter 18 Jahren												
1 Kind	4 212	3 612	600	103	27	33	36	497	94	69	128	206
2 Kinder	2 972	2 748	224	28	8	10	10	196	12	36	49	100
3 Kinder	847	788	59	8	/	/	/	51	/	11	15	23
4 Kinder und mehr	306	284	22	/	/	/	/	19	/	/	/	11
Familien	8 337	7 432	905	141	39	47	48	764	109	119	197	340
Kinder	14 047	12 726	1 322	194	55	68	64	1 128	129	184	292	523

*) Ergebnis des Mikrozensus. - Bevölkerung am Familienwohnsitz.

1) Einschl. einer geringen Zahl lediger Väter.

3 Familien
3.2 Familien im Mai 1981 nach Altersgruppen der ledigen Kinder in der Familie
sowie nach Altersgruppen und Familienstand des Familienvorstandes *)

1 000

Alter der Kinder in der Familie von ... bis unter ... Jahren	Ins- gesamt	Alter des Familienvorstandes von ... bis unter ... Jahren									
		unter 25	25 - 30	30 - 35	35 - 40	40 - 45	45 - 50	50 - 55	55 - 60	60 - 65	65 und mehr
Ehepaare											
Ohne Kinder	5 899	188	386	298	216	251	312	569	714	648	2 317
Mit Kindern											
ohne Altersbegrenzung ... Familien	9 264	173	655	1 200	1 388	1 900	1 479	1 148	662	303	356
ohne Altersbegrenzung ... Kinder	17 139	211	948	2 040	2 702	4 001	3 077	2 164	1 088	450	459
unter 3	Familien 1 466	147	428	470	253	121	32	11	/	/	/
unter 3	Kinder	1 608	160	471	520	276	130	35	11	/	/
unter 6	Familien	2 558	171	589	813	525	316	95	34	9	/
unter 6	Kinder	3 231	204	763	1 063	662	374	111	38	10	/
6 - 15	Familien	4 679	6	154	693	1 095	1 379	782	384	125	35
6 - 15	Kinder	6 669	7	181	946	1 692	2 079	1 063	482	148	43
unter 15	Familien	6 230	173	654	1 193	1 311	1 485	819	399	131	38
unter 15	Kinder	9 900	210	944	2 009	2 354	2 452	1 174	519	159	46
15 - 18	Familien	2 463	/	/	22	250	806	697	419	175	62
15 - 18	Kinder	2 826	/	/	24	287	944	804	474	190	67
unter 18	Familien	7 432	173	655	1 198	1 376	1 778	1 165	675	268	90
unter 18	Kinder	12 726	211	947	2 033	2 641	3 396	1 978	993	349	113
Alleinstehende Männer											
Ohne Kinder	1 399	22	63	105	117	136	103	97	79	67	609
Mit Kindern											
ohne Altersbegrenzung ... Familien	256	/	7	12	30	39	36	37	26	14	52
ohne Altersbegrenzung ... Kinder	366	/	8	16	43	65	57	59	37	18	60
unter 3	Familien	8	/	/	/	/	/	/	-	-	/
unter 3	Kinder	8	/	/	/	/	/	/	-	-	/
unter 6	Familien	18	/	5	/	/	/	/	/	/	/
unter 6	Kinder	19	/	6	/	/	/	/	/	/	/
6 - 15	Familien	80	/	/	9	20	18	13	8	5	/
6 - 15	Kinder	101	/	/	11	27	25	17	10	5	/
unter 15	Familien	94	/	7	12	23	19	14	8	5	/
unter 15	Kinder	120	/	8	14	30	28	18	10	5	/
15 - 18	Familien	65	/	/	/	10	19	14	12	/	/
15 - 18	Kinder	74	/	/	/	11	22	17	13	5	/
unter 18	Familien	141	/	7	12	28	32	24	19	9	/
unter 18	Kinder	194	/	8	15	41	50	34	24	11	5
Alleinstehende Frauen											
Ohne Kinder	4 597	37	56	59	51	72	81	166	322	449	3 307
Mit Kindern											
ohne Altersbegrenzung ... Familien	1 357	58	92	130	146	179	138	134	134	85	262
ohne Altersbegrenzung ... Kinder	2 023	67	129	201	257	333	246	208	186	105	292
unter 3	Familien	89	38	23	15	8	/	/	/	/	/
unter 3	Kinder	93	39	24	16	8	/	/	/	/	/
unter 6	Familien	175	53	55	36	16	9	/	/	/	/
unter 6	Kinder	199	60	63	41	17	10	/	/	/	/
6 - 15	Familien	458	5	53	106	104	94	53	24	10	5
6 - 15	Kinder	601	5	66	147	143	125	67	28	10	6
unter 15	Familien	584	57	92	126	111	98	54	25	10	6
unter 15	Kinder	800	66	129	189	160	136	69	29	11	7
15 - 18	Familien	288	/	/	11	63	87	57	38	21	6
15 - 18	Kinder	328	/	/	12	75	100	63	43	23	7
unter 18	Familien	764	57	92	129	140	148	92	57	30	11
unter 18	Kinder	1 128	66	129	201	235	235	133	71	34	13
Insgesamt											
Ohne Kinder	11 896	247	505	461	385	458	496	832	1 115	1 164	6 232
Mit Kindern											
ohne Altersbegrenzung ... Familien	10 876	234	755	1 342	1 564	2 117	1 654	1 319	822	401	669
ohne Altersbegrenzung ... Kinder	19 528	282	1 085	2 257	3 002	4 399	3 379	2 430	1 311	573	811
unter 3	Familien	1 563	185	453	486	262	126	33	12	/	/
unter 3	Kinder	1 708	201	497	537	285	135	35	12	/	/
unter 6	Familien	2 751	226	649	852	544	327	98	35	10	/
unter 6	Kinder	3 449	266	832	1 107	683	386	114	39	11	/
6 - 15	Familien	5 217	11	209	809	1 219	1 491	848	416	139	41
6 - 15	Kinder	7 371	13	248	1 104	1 862	2 229	1 147	519	163	49
unter 15	Familien	6 907	233	754	1 330	1 444	1 602	887	432	146	43
unter 15	Kinder	10 820	279	1 081	2 212	2 544	2 616	1 261	558	175	53
15 - 18	Familien	2 816	/	/	33	323	912	768	469	201	68
15 - 18	Kinder	3 227	/	/	37	372	1 066	884	530	218	74
unter 18	Familien	8 337	234	754	1 340	1 544	1 957	1 281	751	306	101
unter 18	Kinder	14 047	281	1 084	2 248	2 917	3 681	2 145	1 088	393	127

*) Ergebnis des Mikrozensus. - Bevölkerung am Familien-
 wohnsitz.

3 Familien

3.3 Familien im Mai 1981 nach Zahl der ledigen Kinder unter 18 Jahren in der Familie,
Altergruppen und Familienstand des Familienvorstandes *)
1 000

Zahl der Kinder unter 18 Jahren in der Familie	In- gesamt	Alter des Familienvorstandes von ... bis unter ... Jahren									
		unter 25	25 - 30	30 - 35	35 - 40	40 - 45	45 - 50	50 - 55	55 - 60	60 - 65	65 und mehr
Insgesamt											
1 Kind	4 212	193	479	622	570	774	684	510	239	83	57
2 Kinder	2 972	34	230	566	687	799	408	171	53	14	9
3 Kinder	847	5	36	120	208	276	135	51	11	/	/
4 Kinder und mehr	306	/	8	31	79	108	55	19	/	/	/
Familien	8 337	234	754	1 340	1 544	1 957	1 281	751	306	101	69
Kinder	14 047	281	1 084	2 248	2 917	3 681	2 145	1 088	393	127	84
Ehepaare											
1 Kind	3 612	141	408	538	479	668	606	450	206	73	44
2 Kinder	2 748	27	210	524	633	748	379	159	48	13	8
3 Kinder	788	/	31	109	193	259	129	48	10	/	/
4 Kinder und mehr	284	/	6	28	72	102	52	18	/	/	/
Familien	7 432	173	655	1 198	1 376	1 778	1 165	675	268	90	54
Kinder	12 726	211	947	2 033	2 641	3 396	1 978	993	349	113	65
Alleinstehende Männer											
Familien	141	/	7	12	28	32	24	19	9	/	/
Kinder	194	/	8	15	41	50	34	24	11	/	5
Alleinstehende Frauen											
1 Kind	497	50	65	75	73	86	61	45	26	8	10
2 Kinder	196	7	20	41	48	43	23	9	/	/	/
3 Kinder und mehr	71	/	8	13	19	19	8	/	/	/	/
Familien	764	57	92	129	140	148	92	57	30	9	11
Kinder	1 128	66	129	201	235	235	133	71	34	11	13
davon:											
Ledige Frauen											
Familien	109	31	26	18	12	10	7	/	/	/	/
Kinder	129	34	31	22	15	11	9	/	/	/	/
Verheiratet getrenntlebende Frauen											
Familien	119	14	21	27	23	19	10	/	/	/	/
Kinder	184	17	32	45	39	31	14	/	/	/	/
Verwitwete Frauen											
1 Kind	128	/	/	5	9	21	27	28	19	6	9
2 Kinder und mehr	69	/	/	7	14	20	14	7	/	/	/
Familien	197	/	5	12	23	41	41	35	22	7	10
Kinder	292	/	8	21	44	71	60	42	25	8	12
Geschiedene Frauen											
1 Kind	206	8	28	42	42	45	22	12	/	/	/
2 Kinder und mehr	134	/	13	31	40	33	11	/	/	/	/
Familien	340	11	41	73	82	78	34	16	/	/	/
Kinder	523	13	58	113	137	123	49	21	5	/	/

*) Ergebnis des Mikrozensus. - Bevölkerung am Familien-
wohnsitz.

3 Familien
3.4 Familien im Mai 1981 insgesamt und in Einfamilienhaushalten*)

Familien Familienstand	Insgesamt		Darunter Familien, die alleine in einem Haushalt leben	
	1 000	%	1 000	%
Insgesamt				
Familien	22 772	100,0	20 503	90,0
ohne ledige Kinder				
Ehepaare	5 899	27,2	5 582	94,6
Alleinstehende				
Männer				
verheiratet getrenntlebend ..	282	1,1	217	76,9
verwitwet	631	2,3	479	75,9
geschieden	486	1,6	335	68,9
Zusammen ...	1 399	5,0	1 031	73,7
Frauen				
verheiratet getrenntlebend ..	154	0,5	113	73,1
verwitwet	3 861	15,8	3 231	83,7
geschieden	583	2,3	479	82,3
Zusammen ...	4 597	18,6	3 823	83,2
Zusammen ...	11 896	50,9	10 436	87,7
mit ledigen Kindern				
Ehepaare	9 264	42,4	8 686	93,8
Alleinstehende				
Männer				
verheiratet getrenntlebend ..	54	0,2	46	83,6
verwitwet	127	0,5	111	87,6
geschieden	65	0,2	50	77,0
Zusammen ¹⁾ ...	256	1,0	210	82,3
Frauen				
ledig	133	0,4	91	68,1
verheiratet getrenntlebend ..	138	0,6	120	86,5
verwitwet	654	2,9	590	90,3
geschieden	432	1,8	370	85,8
Zusammen ...	1 357	5,7	1 171	86,3
Zusammen ...	10 876	49,1	10 067	92,6

*) Ergebnis des Mikrozensus. - Bevölkerung am Familienwohnsitz.

1) Einschl. einer geringen Zahl lediger Väter.

3 Familien

3.5 Familien im Mai 1981 nach Beteiligung am Erwerbsleben und Stellung im Beruf der Ehepartner bzw. der alleinstehenden Familienvorstände *)

1 000

Beteiligung am Erwerbsleben Stellung im Beruf des Ehemannes Alleinstehender Familienvorstand	Ins- gesamt	Ehefrau bzw. alleinstehender Familienvorstand ist								
		erwerbstätig						nicht erwerbstätig		
		zu- sammen	Selbständige		Mithelfende Fam.-Angeh.		Beamte	Ange- stellte	Ar- beiter	zu- sammen

Ehepaare

ohne ledige Kinder unter 18 Jahren 1)

Erwerbstätige											
Selbständige											
in der Land- und Forstwirtschaft ...	139	124	/	/	107	/	/	/	7	15	/
außerh.der Land- und Forstwirtschaft	469	306	/	28	/	87	6	158	25	163	14
Mithelfende Familienangehörige											
in der Land- und Forstwirtschaft ...	42	31	/	/	29	/	-	/	/	10	9
außerh.der Land- und Forstwirtschaft	13	10	-	6	-	/	-	/	-	/	/
Beamte	420	222	/	7	/	/	34	147	32	198	/
Angestellte	1 390	757	/	32	6	/	32	570	115	633	11
Arbeiter	1 909	1 018	/	17	41	/	11	379	564	891	13
Zusammen ...	4 381	2 467	12	89	186	95	83	1 259	743	1 914	55
Nichterwerbstätige	3 350	350	/	22	6	/	10	153	154	3 000	2 908
darunter:											
mit überwiegendem Lebensunterhalt											
durch Rente und dgl.	3 182	274	/	18	5	/	5	114	126	2 908	2 908
Zusammen ...	7 731	2 617	14	112	192	98	92	1 412	897	4 914	2 963

mit ledigen Kindern unter 18 Jahren

Erwerbstätige											
Selbständige											
in der Land- und Forstwirtschaft ...	227	206	6	/	183	/	/	8	7	21	/
außerh.der Land- und Forstwirtschaft	667	442	/	33	/	115	11	242	37	225	/
Mithelfende Familienangehörige											
in der Land- und Forstwirtschaft ...	7	7	/	/	/	-	/	/	/	/	/
außerh.der Land- und Forstwirtschaft	/	/	-	/	-	/	-	/	/	/	-
Beamte	730	277	/	13	/	/	60	156	42	453	-
Angestellte	2 156	767	/	60	7	/	42	515	136	1 390	/
Arbeiter	3 293	1 321	10	35	92	/	9	374	797	1 972	/
Zusammen ...	7 085	3 023	21	143	295	124	124	1 297	1 019	4 062	6
Nichterwerbstätige	347	121	/	7	/	/	6	41	63	226	158
darunter:											
mit überwiegendem Lebensunterhalt											
durch Rente und dgl.	216	58	/	/	/	-	/	21	30	158	158
Zusammen ...	7 432	3 144	22	151	296	124	130	1 339	1 082	4 288	163

Zusammen

Erwerbstätige											
Selbständige											
in der Land- und Forstwirtschaft ...	367	330	10	/	290	/	/	13	14	36	/
außerh.der Land- und Forstwirtschaft	1 136	748	/	60	6	202	18	400	61	388	16
Mithelfende Familienangehörige											
in der Land- und Forstwirtschaft ...	49	38	/	/	34	/	/	/	/	11	9
außerh.der Land- und Forstwirtschaft	17	13	-	9	-	/	-	/	/	/	/
Beamte	1 150	499	/	19	/	/	94	305	74	651	/
Angestellte	3 546	1 523	/	91	13	6	74	1 084	252	2 023	12
Arbeiter	5 202	2 338	15	51	133	6	20	752	1 361	2 863	15
Zusammen ...	11 466	5 490	33	233	481	219	207	2 556	1 762	5 976	61
Nichterwerbstätige	3 697	471	/	30	8	/	16	194	217	3 226	3 066
darunter:											
mit überwiegendem Lebensunterhalt											
durch Rente und dgl.	3 398	332	/	23	7	/	7	135	155	3 066	3 066
Zusammen ...	15 163	5 961	36	262	489	222	222	2 750	1 979	9 202	3 126

Alleinstehende Familienvorstände

ohne ledige Kinder unter 18 Jahren 1)

Männer	1 514	724	9	78	8	/	48	187	394	789	737
Frauen	5 190	828	15	70	28	6	28	408	275	4 362	4 234
Zusammen	6 704	1 553	23	148	35	8	75	595	669	5 151	4 971

mit ledigen Kindern unter 18 Jahren

Männer	141	122	/	13	-	/	12	33	62	19	14
Frauen	764	465	6	26	/	/	17	256	158	300	211
Zusammen	906	587	8	40	/	/	28	289	220	319	225

Zusammen

Männer	1 655	847	11	91	8	/	59	220	456	808	751
Frauen	5 955	1 293	20	96	29	7	44	664	433	4 662	4 445
Zusammen	7 609	2 140	31	187	37	9	103	884	888	5 470	5 196

*) Ergebnis des Mikrozensus. - Bevölkerung am Familienwohnsitz.

1) Überhaupt kein Kind bzw. kein Kind unter 18 Jahren.

3 Familien

3.6 Familien im Mai 1981 nach Beteiligung am Erwerbsleben, Stellung im Beruf des Familienvorstandes und Ländern *)

1 000

Beteiligung am Erwerbsleben Stellung im Beruf des Familienvorstandes	Bundes- gebiet	Schles- wig- Hol- stein	Hamburg	Nieder- sachsen	Bremen	Nord- rhein- West- falen	Hessen	Rhein- land- Pfalz	Baden- Würt- tem- berg	Bayern	Saar- land	Berlin (West)
Männer												
Erwerbstätige.....	12 313	510	317	1 411	137	3 452	1 159	738	1 880	2 195	200	316
Selbständige	1 605	77	43	198	16	381	133	101	245	363	17	32
darunter: außerhalb der Land- und Forstwirtschaft	1 227	54	41	136	15	331	109	72	197	224	16	31
Mithelfende Familien- angehörige	76	/	/	12	/	10	5	/	9	32	/	/
darunter: außerhalb der Land- und Forstwirtschaft	19	/	/	/	/	5	/	/	/	/	/	/
Beamte	1 209	69	36	143	10	316	123	81	159	214	22	38
Angestellte	3 766	163	111	396	50	1 114	405	216	572	584	52	103
Arbeiter	5 657	199	127	661	61	1 631	493	335	896	1 002	108	144
Nichterwerbstätige	4 505	190	128	541	60	1 257	427	274	613	762	92	162
Zusammen ...	16 818	700	445	1 951	196	4 709	1 585	1 012	2 493	2 957	292	478
Frauen												
Erwerbstätige	1 293	48	60	137	21	291	113	62	194	269	17	82
Selbständige	116	/	/	14	/	21	8	7	15	33	/	6
darunter: außerhalb der Land- und Forstwirtschaft	96	/	/	12	/	19	7	6	12	24	/	5
Mithelfende Familien- angehörige	36	/	/	5	-	/	/	/	/	17	/	/
darunter: außerhalb der Land- und Forstwirtschaft	7	/	/	/	-	/	/	/	/	/	/	/
Beamte	44	/	/	/	/	11	5	/	6	7	/	/
Angestellte	664	25	39	68	13	165	69	28	96	111	7	45
Arbeiter	433	16	15	46	6	89	29	24	73	101	7	27
Nichterwerbstätige	4 662	204	151	570	64	1 282	412	266	596	792	86	239
Zusammen ...	5 955	252	211	707	85	1 572	525	328	790	1 061	102	320
Insgesamt												
Erwerbstätige	13 606	558	377	1 548	158	3 742	1 272	800	2 074	2 464	216	398
Selbständige	1 720	80	47	212	17	402	141	108	260	396	20	37
darunter: außerhalb der Land- und Forstwirtschaft	1 323	57	46	147	17	350	116	78	209	249	18	37
Mithelfende Familien- angehörige	112	/	/	18	/	13	8	7	12	49	/	/
darunter: außerhalb der Land- und Forstwirtschaft	26	/	/	/	/	6	/	/	/	6	/	/
Beamte	1 254	72	38	148	11	328	128	82	164	221	22	42
Angestellte	4 430	188	150	463	63	1 279	474	244	668	695	59	147
Arbeiter	6 090	215	141	707	67	1 721	522	359	969	1 103	115	171
Nichterwerbstätige	9 167	394	279	1 110	123	2 539	839	540	1 210	1 554	178	401
Insgesamt ...	22 772	952	656	2 658	261	6 281	2 111	1 340	3 283	4 018	394	799

*) Ergebnis des Mikrozensus. - Bevölkerung am Familien-
wohnsitz.

3 Familien

3.7 Familien im Mai 1981 nach monatlichem Nettoeinkommen des Familienvorstandes und Ländern *)

3.7.1 Insgesamt

1 000

Beteiligung am Erwerbsleben Monatliches Nettoeinkommen des Familienvorstandes von ... bis unter ... DM	Bundes- gebiet	Schles- wig- Hol- stein	Hamburg	Nieder- sachsen	Bremen	Nord- rhein- West- falen	Hessen	Rhein- land- Pfalz	Baden- Würt- tem- berg	Bayern	Saar- land	Berlin (West)
Männer												
Erwerbstätige	12 313	510	317	1 411	137	3 452	1 159	738	1 880	2 195	200	316
unter 600	39	/	/	/	/	9	/	/	6	9	/	/
600 - 1 200	378	14	6	48	/	86	37	21	45	103	/	11
1 200 - 1 400	719	26	10	80	9	183	67	47	97	172	17	11
1 400 - 1 800	3 194	104	66	386	41	886	301	200	475	618	59	60
1 800 - 2 500	4 273	163	131	492	49	1 240	401	265	674	665	72	122
2 500 - 3 000	1 080	50	38	116	11	311	97	64	181	161	18	34
3 000 - 4 000	1 112	53	34	123	13	319	103	69	176	170	13	38
4 000 - 5 000	357	17	13	39	/	101	34	16	54	60	5	14
5 000 und mehr	372	17	14	41	/	110	34	18	52	63	6	13
Selbständige in der Land- und Forstwirtsch., Mithel- fende Familienangehörige .	453	25	/	75	/	59	29	34	56	170	/	/
Ohne Angabe/kein Einkommen	337	39	/	8	/	147	55	/	62	/	/	9
Nichterwerbstätige	4 505	190	128	541	60	1 257	427	274	613	762	92	162
Zusammen ...	16 818	700	445	1 951	196	4 709	1 585	1 012	2 493	2 957	292	478
Frauen												
Erwerbstätige	1 293	48	60	137	21	291	113	62	194	269	17	82
unter 600	39	/	/	5	/	7	/	/	5	11	/	/
600 - 1 200	350	14	10	39	7	79	29	21	53	79	7	12
1 200 - 1 400	198	5	10	21	/	43	15	11	33	41	/	14
1 400 - 1 800	318	12	21	32	6	75	31	13	47	57	/	24
1 800 - 2 500	222	7	14	24	/	50	19	8	32	43	/	20
2 500 - 3 000	40	/	/	/	/	10	/	/	6	6	/	/
3 000 - 4 000	27	/	/	/	/	7	/	/	/	/	/	/
4 000 - 5 000	5	/	/	/	/	/	/	/	/	/	/	/
5 000 und mehr	7	-	/	/	-	/	/	/	/	/	-	/
Selbständige in der Land- und Forstwirtsch., Mithel- fende Familienangehörige .	56	/	/	6	-	6	/	/	8	26	/	/
Ohne Angabe/kein Einkommen	31	/	/	/	-	11	6	/	5	/	/	/
Nichterwerbstätige	4 662	204	151	570	64	1 282	412	266	596	792	86	239
Zusammen ...	5 955	252	211	707	85	1 572	525	328	790	1 061	102	320
Insgesamt												
Erwerbstätige	13 606	558	377	1 548	158	3 742	1 272	800	2 074	2 464	216	398
unter 600	78	/	/	10	/	16	7	/	11	19	/	/
600 - 1 200	728	28	16	87	10	165	66	43	99	182	11	23
1 200 - 1 400	916	31	20	101	12	226	82	57	130	213	20	25
1 400 - 1 800	3 513	115	86	418	47	961	331	212	522	674	62	84
1 800 - 2 500	4 495	170	145	515	53	1 290	420	273	706	708	74	142
2 500 - 3 000	1 119	52	40	120	12	321	100	65	187	167	18	39
3 000 - 4 000	1 139	55	35	125	14	327	105	70	180	174	14	42
4 000 - 5 000	362	18	14	39	/	102	34	16	55	60	5	15
5 000 und mehr	378	17	15	42	/	111	34	19	53	64	6	14
Selbständige in der Land- und Forstwirtsch., Mithel- fende Familienangehörige .	509	27	/	82	/	65	32	37	64	196	/	/
Ohne Angabe/kein Einkommen	367	43	/	9	/	159	60	/	67	6	/	11
Nichterwerbstätige	9 167	394	279	1 110	123	2 539	839	540	1 210	1 554	178	401
Insgesamt ...	22 772	952	656	2 658	281	6 281	2 111	1 340	3 283	4 018	394	799

*) Ergebnis des Mikrozensus. - Bevölkerung am Familien-
wohnsitz.

3 Familien

3.7 Familien im Mai 1981 nach monatlichem Nettoeinkommen des Familienvorstandes und Ländern *)

3.7.2 Ohne Kinder

1 000

Beteiligung am Erwerbsleben Monatliches Nettoeinkommen des Familienvorstandes von ... bis unter ... DM	Bundes- gebiet	Schles- wig- Hol- stein	Hamburg	Nieder- sachsen	Bremen	Nord- rhein- West- falen	Hessen	Rhein- land- Pfalz	Baden- Würt- tem- berg	Bayern	Saar- land	Berlin (West)
Männer												
Erwerbstätige	3 681	155	135	380	51	1 035	354	204	526	634	58	149
unter 600	22	/	/	/	/	5	/	/	/	/	/	/
600 - 1 200	175	8	/	19	/	42	19	11	20	42	/	8
1 200 - 1 400	312	13	7	33	5	84	32	20	41	63	7	7
1 400 - 1 800	1 153	41	37	121	19	331	110	68	171	199	21	34
1 800 - 2 500	1 113	44	51	116	16	322	103	58	163	169	17	55
2 500 - 3 000	261	11	13	25	/	75	23	14	34	42	/	16
3 000 - 4 000	249	13	12	23	/	71	25	14	33	39	/	14
4 000 - 5 000	75	/	/	8	/	22	7	/	11	14	/	/
5 000 und mehr	96	/	/	11	/	24	7	/	14	19	/	/
Selbständige in der Land- und Forstwirtsch., Mithel- fende Familienangehörige .	114	6	/	19	/	12	10	12	13	41	/	/
Ohne Angabe/kein Einkommen	111	12	/	/	/	46	16	/	21	/	/	5
Nichterwerbstätige	3 618	155	112	434	51	992	354	212	489	609	66	145
Zusammen ...	7 298	310	247	814	102	2 027	708	416	1 014	1 243	124	294
Frauen												
Erwerbstätige	643	21	34	67	11	152	57	30	87	128	8	47
unter 600	15	/	/	/	/	/	/	/	/	/	/	/
600 - 1 200	163	6	/	17	/	40	12	11	23	37	/	6
1 200 - 1 400	103	/	6	12	/	24	7	5	15	20	/	9
1 400 - 1 800	164	/	12	15	/	41	16	6	21	27	/	15
1 800 - 2 500	110	/	7	12	/	26	11	/	14	19	/	10
2 500 - 3 000	24	/	/	/	/	5	/	/	/	/	/	/
3 000 - 4 000	13	/	/	/	/	/	/	/	/	/	/	/
4 000 - 5 000	/	/	/	/	-	/	/	/	/	/	-	/
5 000 und mehr	/	-	/	/	-	/	/	/	/	/	-	/
Selbständige in der Land- und Forstwirtsch., Mithel- fende Familienangehörige .	30	/	/	/	-	/	/	/	/	12	/	/
Ohne Angabe/kein Einkommen	16	/	/	/	-	6	/	-	/	/	/	/
Nichterwerbstätige	3 954	173	132	485	56	1 069	360	225	503	668	68	217
Zusammen ...	4 597	194	166	552	67	1 221	417	255	590	795	77	265
Zusammen												
Erwerbstätige	4 324	176	169	447	63	1 187	411	234	613	762	66	196
unter 600	37	/	/	/	/	8	/	/	6	9	/	/
600 - 1 200	338	15	9	35	/	62	31	21	42	80	6	14
1 200 - 1 400	414	16	12	45	6	109	39	25	56	83	9	15
1 400 - 1 800	1 317	46	49	136	23	372	127	75	192	226	22	49
1 800 - 2 500	1 223	46	58	128	18	348	114	62	177	188	18	65
2 500 - 3 000	265	12	15	28	/	81	25	14	37	46	/	19
3 000 - 4 000	262	13	13	25	/	74	25	15	35	41	/	16
4 000 - 5 000	77	/	/	8	/	22	7	/	11	14	/	/
5 000 und mehr	100	/	5	12	/	25	7	/	15	20	/	5
Selbständige in der Land- und Forstwirtsch., Mithel- fende Familienangehörige .	144	7	/	24	/	16	12	13	18	53	/	/
Ohne Angabe/kein Einkommen	127	14	/	/	/	52	20	/	24	/	/	6
Nichterwerbstätige	7 572	328	244	919	106	2 061	713	437	992	1 276	135	362
Zusammen ...	11 896	504	413	1 366	169	3 248	1 124	671	1 605	2 038	201	558

*) Ergebnis des Mikrozensus. - Bevölkerung am Familien-
wohnsitz.

3 Familien

3.7 Familien im Mai 1981 nach monatlichem Nettoeinkommen des Familienvorstandes und Ländern*)

3.7.3 Mit Kindern

1 000

Beteiligung am Erwerbsleben Monatliches Nettoeinkommen des Familienvorstandes von ... bis unter ... DM	Bundes- gebiet	Schles- wig- Hol- stein	Hamburg	Nieder- sachsen	Bremen	Nord- rhein- West- falen	Hessen	Rhein- land- Pfalz	Baden- Würt- tem- berg	Bayern	Saar- land	Berlin (West)
Männer												
Erwerbstätige	8 632	355	182	1 030	85	2 417	805	534	1 354	1 561	142	167
unter 600	17	/	/	/	-	/	/	/	/	/	/	/
600 - 1 200	203	6	/	29	/	44	18	10	26	61	/	/
1 200 - 1 400	407	13	/	47	/	99	35	27	56	109	10	/
1 400 - 1 800	2 041	63	28	265	22	555	190	132	304	419	38	26
1 800 - 2 500	3 160	119	81	375	33	918	298	206	512	497	55	67
2 500 - 3 000	818	39	25	91	8	236	73	50	147	118	14	18
3 000 - 4 000	863	41	22	100	10	249	78	55	143	131	11	24
4 000 - 5 000	282	15	9	31	/	80	27	13	43	46	/	10
5 000 und mehr	276	13	10	30	/	85	26	15	38	44	/	9
Selbständige in der Land- und Forstwirtsch., Mithel- fende Familienangehörige .	339	20	/	55	/	47	19	22	43	130	/	/
Ohne Angabe/kein Einkommen	226	27	/	/	/	101	38	/	40	/	/	/
Nichterwerbstätige	887	35	16	107	9	265	73	62	125	153	25	18
Zusammen ...	9 519	390	198	1 138	94	2 681	878	596	1 479	1 714	168	185
Frauen												
Erwerbstätige	650	26	26	70	10	139	56	32	107	141	8	35
unter 600	24	/	/	/	/	/	/	/	/	6	/	/
600 - 1 200	187	7	5	23	/	39	17	11	31	42	/	5
1 200 - 1 400	95	/	/	9	/	19	8	5	18	21	/	5
1 400 - 1 800	155	7	9	17	/	33	14	6	26	30	/	9
1 800 - 2 500	113	/	6	11	/	25	8	/	18	23	/	10
2 500 - 3 000	16	/	/	/	/	/	/	/	/	/	-	/
3 000 - 4 000	14	/	/	/	-	/	/	/	/	/	/	/
4 000 - 5 000	/	/	/	/	/	/	-	/	/	/	/	/
5 000 und mehr	/	-	/	/	-	/	/	/	/	/	-	/
Selbständige in der Land- und Forstwirtsch., Mithel- fende Familienangehörige .	26	/	/	/	-	/	/	/	/	14	/	/
Ohne Angabe/kein Einkommen	15	/	-	/	-	6	/	/	/	/	/	/
Nichterwerbstätige	707	32	19	85	8	213	53	42	93	125	17	21
Zusammen ...	1 357	58	45	155	18	352	109	74	200	266	26	56
Zusammen												
Erwerbstätige	9 282	381	208	1 101	95	2 555	861	566	1 461	1 702	151	202
unter 600	40	/	/	6	/	8	/	/	6	11	/	/
600 - 1 200	390	13	7	52	6	83	35	21	56	103	5	9
1 200 - 1 400	502	15	7	56	5	117	43	32	74	130	11	10
1 400 - 1 800	2 196	69	37	282	24	589	205	138	330	448	39	35
1 800 - 2 500	3 273	123	87	387	35	942	306	211	529	520	56	77
2 500 - 3 000	834	39	26	92	8	241	75	51	150	121	14	19
3 000 - 4 000	877	42	22	101	10	253	79	55	145	133	12	26
4 000 - 5 000	285	16	9	31	/	80	27	13	44	46	/	10
5 000 und mehr	279	13	10	30	/	86	27	15	38	44	/	9
Selbständige in der Land- und Forstwirtsch., Mithel- fende Familienangehörige .	365	20	/	58	/	49	20	24	46	143	/	/
Ohne Angabe/kein Einkommen	241	29	/	6	/	107	40	/	43	/	/	/
Nichterwerbstätige	1 595	67	35	192	17	478	126	104	218	278	43	39
Zusammen ...	10 876	448	243	1 292	112	3 033	987	669	1 679	1 980	193	240

*) Ergebnis des Mikrozensus. - Bevölkerung am Familien-
wohnsitz.

3.8 Familien im Mai 1981 nach Familienstand, monatlichem Nettoeinkommen
in

Lfd. Nr.	Familienstand des Familienvorstandes	Ins-gesamt	Mit einem monatlichen Nettoeinkommen							Ins
			zu-sammen	unter 300	300 - 450	450 - 600	600 - 800	800 - 1 000	1 000 - 1 200	
Inns										
Männer										
1	ledig	10	10	/	/	/	/	/	/	/
2	verheiratet zusammenlebend	15 163	14 224	32	52	103	194	372	659	1 121
3	verheiratet getrenntlebend	336	319	/	5	/	8	13	20	34
4	verwitwet	758	712	8	20	25	43	65	90	90
5	geschieden	551	523	/	7	12	21	31	38	51
6	Zusammen ...	16 818	15 789	44	85	145	267	482	808	1 296
Frauen										
7	ledig	133	124	/	9	11	14	15	17	14
8	verheiratet zusammenlebend	-	-	-	-	-	-	-	-	-
9	verheiratet getrenntlebend	292	256	5	12	19	28	38	39	32
10	verwitwet	4 514	4 312	58	147	264	556	845	847	539
11	geschieden	1 015	967	14	36	66	111	127	131	134
12	Zusammen ...	5 955	5 659	80	204	360	709	1 024	1 034	719
Insgesamt										
13	ledig	143	133	/	9	11	15	16	18	15
14	verheiratet zusammenlebend	15 163	14 224	32	52	103	194	372	659	1 121
15	verheiratet getrenntlebend	629	576	6	17	23	36	51	60	66
16	verwitwet	5 272	5 025	67	167	289	598	910	937	628
17	geschieden	1 566	1 490	16	43	78	132	158	169	184
18	Insgesamt ...	22 772	21 448	124	288	505	975	1 506	1 842	2 015
ohne										
Männer										
19	ledig	x	x	x	x	x	x	x	x	x
20	verheiratet zusammenlebend	5 899	5 575	19	36	73	135	245	414	625
21	verheiratet getrenntlebend	282	269	/	/	/	7	11	18	31
22	verwitwet	631	595	7	18	23	37	58	79	79
23	geschieden	486	462	/	7	12	20	29	35	47
24	Zusammen ...	7 298	6 902	30	65	112	199	342	545	781
Frauen										
25	ledig	x	x	x	x	x	x	x	x	x
26	verheiratet zusammenlebend	-	-	-	-	-	-	-	-	-
27	verheiratet getrenntlebend	154	137	/	6	9	16	20	23	18
28	verwitwet	3 861	3 701	47	123	220	469	738	745	472
29	geschieden	583	557	6	21	43	74	74	76	73
30	Zusammen ...	4 597	4 395	55	150	272	559	832	844	563
Zusammen										
31	ledig	x	x	x	x	x	x	x	x	x
32	verheiratet zusammenlebend	5 899	5 575	19	36	73	135	245	414	625
33	verheiratet getrenntlebend	436	406	/	10	13	23	31	40	49
34	verwitwet	4 491	4 297	54	141	243	506	796	824	551
35	geschieden	1 069	1 019	8	28	54	94	103	111	120
36	Zusammen ...	11 896	11 297	85	215	383	758	1 173	1 389	1 344
mit										
Männer										
37	ledig	10	10	/	/	/	/	/	/	/
38	verheiratet zusammenlebend	9 264	8 649	12	16	30	59	127	245	496
39	verheiratet getrenntlebend	54	50	/	/	/	/	/	/	/
40	verwitwet	127	117	/	/	/	6	7	11	11
41	geschieden	65	62	/	/	/	/	/	/	/
42	Zusammen ...	9 519	8 887	14	20	33	68	140	263	515
Frauen										
43	ledig	133	124	/	9	11	14	15	17	14
44	verheiratet zusammenlebend	-	-	-	-	-	-	-	-	-
45	verheiratet getrenntlebend	138	120	/	6	10	12	18	17	14
46	verwitwet	654	611	12	24	44	87	107	102	67
47	geschieden	432	410	7	15	24	37	53	55	61
48	Zusammen ...	1 357	1 264	25	53	88	150	193	190	156
Zusammen										
49	ledig	143	133	/	9	11	15	16	18	15
50	verheiratet zusammenlebend	9 264	8 649	12	16	30	59	127	245	496
51	verheiratet getrenntlebend	193	170	/	7	10	13	20	19	18
52	verwitwet	780	728	13	26	46	93	114	113	77
53	geschieden	497	471	8	16	24	38	55	58	64
54	Zusammen ...	10 876	10 151	39	74	121	218	333	453	671

milien

des Familienvorstandes und Zahl der ledigen Kinder in der Familie*)

1 000

des Familienvorstandes von ... bis unter ... DM											Selbständige in der Landwirtschaft, Mittel-fende Familien-angehörige	Ohne Angabe/kein Einkommen	Lfd. Nr.
1 400 - 1 600	1 600 - 1 800	1 800 - 2 000	2 000 - 2 200	2 200 - 2 500	2 500 - 3 000	3 000 - 3 500	3 500 - 4 000	4 000 - 4 500	4 500 - 5 000	5 000 und mehr			

gesamt

1 827	1 971	1 894	1 485	1 381	1 192	781	416	239	134	372	433	506	1
63	50	36	26	22	14	10	5	5	5	5	15	14	2
99	75	64	47	31	26	15	6	7	7	13	25	31	3
81	70	54	45	36	32	17	7	5	5	13	25	31	4
2 071	2 167	2 048	1 602	1 470	1 264	823	433	251	140	395	453	576	5
12	11	7	/	/	/	/	/	-	-	/	/	8	6
-	-	-	-	-	-	-	-	-	-	-	-	-	7
30	17	12	7	5	6	/	/	/	/	/	/	33	8
383	222	166	112	74	50	23	11	5	/	10	50	152	9
111	84	58	36	28	19	8	/	/	/	/	/	45	10
536	334	242	157	110	77	36	15	7	/	14	56	239	11

1 827	1 971	1 894	1 485	1 381	1 192	781	416	239	134	372	433	506	13
93	67	47	32	27	20	14	5	7	7	6	5	48	14
482	296	229	158	105	76	38	17	8	/	15	64	183	15
192	154	112	80	63	51	25	9	7	/	15	5	70	16
2 606	2 501	2 290	1 759	1 580	1 341	859	448	258	143	409	509	815	17

Kinder

872	768	647	459	417	357	215	108	58	31	98	101	223	19
55	44	29	21	18	11	8	/	/	/	/	/	11	20
83	61	50	37	23	20	11	/	/	/	/	9	26	21
73	61	46	38	31	26	13	6	/	/	10	/	23	22
1 082	934	772	556	488	414	247	121	66	35	115	114	282	23
x	x	x	x	x	x	x	x	x	x	x	x	x	24
-	-	-	-	-	-	-	-	-	-	-	-	-	25
17	8	5	/	/	/	/	/	/	/	/	/	16	26
333	187	138	91	59	41	18	8	/	/	8	27	132	27
63	45	29	18	17	12	/	/	/	/	/	/	24	28
413	240	172	113	78	56	23	10	/	/	10	30	172	29

872	768	647	459	417	357	215	108	58	31	98	101	223	31
71	52	34	25	20	15	9	/	/	/	/	/	27	32
416	248	187	128	82	61	29	12	6	/	11	37	158	33
136	106	76	56	48	38	17	8	/	/	12	/	46	34
1 494	1 174	944	669	566	471	270	131	71	37	125	144	454	35

Kindern

956	1 203	1 247	1 025	965	834	566	308	181	103	275	332	283	37
8	6	7	/	/	/	/	/	/	/	/	/	/	38
16	13	14	9	8	6	/	/	/	/	/	5	/	39
8	9	8	6	/	6	/	/	/	/	/	/	/	40
989	1 233	1 276	1 046	982	850	576	312	185	105	280	339	294	41
12	11	7	/	/	/	/	/	-	-	/	/	8	42
-	-	-	-	-	-	-	-	-	-	-	-	-	43
13	9	7	/	/	/	/	/	/	/	/	/	18	44
50	35	28	20	15	9	5	/	/	/	/	22	20	45
48	40	28	17	11	7	/	/	/	/	/	/	21	46
123	94	70	44	32	20	13	/	/	/	/	26	67	47

956	1 203	1 247	1 025	965	834	566	308	181	103	275	332	283	49
21	15	14	7	6	5	/	/	/	/	/	/	21	50
67	48	42	30	23	15	9	/	/	/	/	28	25	51
56	48	36	24	16	13	8	/	/	/	/	/	23	52
1 112	1 327	1 346	1 090	1 014	870	589	317	188	106	284	365	361	53

3 Fa
3.8 Familien im Mai 1981 nach Familienstand, monatlichem Nettoeinkommen
in

Lfd. Nr.	Familienstand des Familienvorstandes	Ins-gesamt	Mit einem monatlichen Nettoeinkommen						
			zu-sammen	unter 300	300 - 450	450 - 600	600 - 800	800 - 1 000	1 000 - 1 200

da mit										
Männer										
55	ledig	9	9	/	/	/	/	/	/	/
56	verheiratet zusammenlebend	3 965	3 743	6	9	18	34	70	137	259
57	verheiratet getrenntlebend	35	33	/	/	/	/	/	/	/
58	verwitwet	88	82	/	/	/	5	6	10	8
59	geschieden	47	45	-	/	/	/	/	/	/
60	Zusammen ...	4 144	3 911	8	12	21	42	80	152	273
Frauen										
61	ledig	114	107	/	6	8	12	13	15	13
62	verheiratet zusammenlebend	-	-	-	-	-	-	-	-	-
63	verheiratet getrenntlebend	77	67	/	/	6	7	10	7	8
64	verwitwet	458	430	9	18	31	63	78	75	47
65	geschieden	250	239	/	7	12	21	30	30	34
66	Zusammen ...	899	844	18	36	58	102	131	128	102
Zusammen										
67	ledig	124	116	/	7	9	13	13	16	14
68	verheiratet zusammenlebend	3 965	3 743	6	9	18	34	70	137	259
69	verheiratet getrenntlebend	112	100	/	/	7	8	12	9	10
70	verwitwet	545	512	11	20	32	68	84	85	55
71	geschieden	297	264	/	8	12	22	31	33	37
72	Zusammen ...	5 044	4 755	26	47	79	144	210	280	375

mit 2 Kindern

Männer										
73	ledig	/	/	-	/	-	-	-	-	-
74	verheiratet zusammenlebend	5 298	4 906	6	7	12	24	58	108	238
75	verheiratet getrenntlebend	19	17	-	/	/	/	/	/	/
76	verwitwet	39	35	-	/	/	/	/	/	/
77	geschieden	18	17	/	/	/	/	/	/	/
78	Zusammen ...	5 375	4 976	6	9	12	26	60	111	242
Frauen										
79	ledig	19	17	/	/	/	/	/	/	/
80	verheiratet zusammenlebend	-	-	-	-	-	-	-	-	-
81	verheiratet getrenntlebend	61	52	/	/	/	8	9	6	6
82	verwitwet	196	181	/	6	13	24	29	27	20
83	geschieden	182	170	/	8	11	16	23	25	26
84	Zusammen ...	458	420	7	18	30	48	62	63	54
Zusammen										
85	ledig	20	18	/	/	/	/	/	/	/
86	verheiratet zusammenlebend	5 298	4 906	6	7	12	24	58	106	238
87	verheiratet getrenntlebend	80	69	/	/	5	8	10	8	8
88	verwitwet	235	216	/	7	14	25	30	28	22
89	geschieden	200	187	/	8	12	16	24	25	27
90	Zusammen ...	5 833	5 396	13	26	43	73	122	173	296

*) Ergebnis des Mikrozensus. - Bevölkerung am Familienwohnsitz.

milien
des Familienvorstandes und Zahl der ledigen Kinder in der Familie*)
1 000

des Familienvorstandes von ... bis unter ... DM											Selbstän- dige in der Land- wirt- schaft, Mittel- fende Familien- angehö- rige	Ohne Angabe/ kein Ein- kommen	Lfd. Nr.
1 400 - 1 600	1 600 - 1 800	1 800 - 2 000	2 000 - 2 200	2 200 - 2 500	2 500 - 3 000	3 000 - 3 500	3 500 - 4 000	4 000 - 4 500	4 500 - 5 000	5 000 und mehr			

von:
1 Kind

/	/	/	/	/	-	/	/	/	-	-	-	/	55
467	564	544	430	385	328	207	108	60	32	86	90	133	56
6	/	/	/	/	/	/	/	/	/	/	/	/	57
12	8	9	6	5	/	/	/	/	/	/	/	/	58
7	7	5	/	/	/	/	/	/	/	/	/	/	59
492	583	563	444	396	338	213	110	62	32	89	94	140	60
11	10	7	/	/	/	/	/	-	-	/	/	6	61
8	5	-	/	/	/	/	/	/	/	/	/	-	62
35	23	19	13	9	/	/	/	/	/	/	13	9	63
32	27	18	10	7	/	/	/	/	/	/	/	15	64
												10	65
85	65	47	27	20	12	7	/	/	/	/	16	40	66
11	11	7	/	/	/	/	/	/	-	/	/	7	67
467	564	544	430	385	328	207	108	60	32	86	90	133	68
14	8	9	/	/	/	/	/	/	/	/	/	11	69
47	31	27	19	15	9	/	/	/	/	/	16	18	70
38	33	23	15	10	8	5	/	/	/	/	/	12	71
577	648	611	472	416	350	220	113	64	33	91	109	180	72

und mehr

/	/	-	-	/	-	-	-	-	-	-	/	-	73
489	640	703	596	580	506	359	199	122	72	189	242	150	74
/	/	/	/	/	/	/	/	/	/	/	/	/	75
/	5	6	/	/	/	/	/	/	/	/	/	/	76
/	/	/	/	/	/	/	/	/	/	/	/	/	77
497	650	713	601	585	512	363	202	123	72	191	245	154	78
/	/	/	/	/	/	/	-	-	-	-	-	/	79
5	/	/	/	/	/	/	/	/	/	/	/	9	80
16	12	9	7	6	/	/	/	/	/	/	10	6	81
16	13	11	8	/	/	/	/	/	/	/	/	11	82
38	29	23	17	12	9	6	/	/	/	/	11	27	83
38	29	23	17	12	9	6	/	/	/	/	11	27	84
/	/	/	/	/	/	/	-	-	-	-	/	/	85
489	640	703	596	580	506	359	199	122	72	189	242	150	86
8	7	/	/	/	/	/	/	/	/	/	/	10	87
20	17	15	11	9	7	/	/	/	/	/	12	7	88
18	15	13	9	6	5	/	/	/	/	/	/	11	89
536	679	736	618	597	521	369	204	124	73	193	256	181	90

3 Familien

3.9 Familien im Mai 1981 nach Familienstand, Beteiligung am Erwerbsleben, monatlichem Nettoeinkommen des Ehepartners bzw. der Alleinstehenden und Altersgruppen der ledigen Kinder in der Familie*)

1 000

Familienstand Beteiligung am Erwerbsleben	Ins- gesamt	Kein Ein- kommen	Mit einem monatlichen Nettoeinkommen von ... bis unter ... DM										Selbstän- dige Land- wirte, Mit- helfende Familien- angehörige	Ohne Angabe
			unter 600	600 1 200	1 200 1 400	1 400 1 800	1 800 2 500	2 500 3 000	3 000 3 500	3 500 4 000	4 000 5 000	5 000 und mehr		

Monatliches Nettoeinkommen des Ehemannes bzw. des alleinstehenden männlichen Elternteils
mit Kindern (ohne Altersbegrenzung)

Ehepaare	9 264	34	58	431	497	2 159	3 237	834	566	308	285	275	331	250
davon ist Ehemann:														
nicht erwerbstätig ...	810	34	43	238	101	168	132	30	16	8	7	/	-	30
erwerbstätig	8 454	x	15	193	395	1 991	3 105	804	550	300	277	271	331	220
davon:														
Ehemann allein														
erwerbstätig	4 786	x	/	73	187	1 059	1 912	513	358	199	183	156	33	110
beide Ehepartner														
erwerbstätig	3 668	x	12	121	208	932	1 193	291	193	100	95	115	299	110
Alleinstehende	256	/	10	40	19	63	66	16	10	/	5	5	7	10

Monatliches Nettoeinkommen der Ehefrau bzw. des alleinstehenden weiblichen Elternteils
mit Kindern (ohne Altersbegrenzung)

Ehepaare	9 264	5 032	1 095	1 507	275	333	175	43	19	7	6	10	596	165
davon ist Ehemann:														
nicht erwerbstätig ...	810	452	129	120	26	28	17	/	/	/	/	/	8	22
erwerbstätig	8 454	4 580	967	1 387	250	305	158	39	16	6	5	9	588	144
davon:														
Ehemann allein														
erwerbstätig	4 786	4 580	110	66	/	/	/	/	/	/	/	/	-	19
beide Ehepartner														
erwerbstätig	3 668	x	857	1 321	246	302	155	38	16	6	5	8	588	125
Alleinstehende	1 357	30	166	533	156	217	146	20	13	/	/	/	26	37

Monatliches Nettoeinkommen des Ehemannes bzw. des alleinstehenden männlichen Elternteils
mit Kindern unter 3 Jahren

Ehepaare	1 466	12	11	60	79	393	525	139	81	38	34	28	38	30
davon ist Ehemann:														
nicht erwerbstätig ...	64	12	6	27	6	7	/	/	-	/	-	/	-	/
erwerbstätig	1 402	x	/	33	73	386	522	136	81	38	34	28	38	28
davon:														
Ehemann allein														
erwerbstätig	933	x	/	14	39	246	380	102	62	30	23	17	/	15
beide Ehepartner														
erwerbstätig	469	x	/	19	34	140	142	36	18	8	11	11	34	12
Alleinstehende	8	/	/	/	/	/	/	/	/	-	-	-	/	/

Monatliches Nettoeinkommen der Ehefrau bzw. des alleinstehenden weiblichen Elternteils
mit Kindern unter 3 Jahren

Ehepaare	1 466	904	121	218	44	54	30	9	/	/	/	/	58	21
davon ist Ehemann:														
nicht erwerbstätig ...	64	24	10	15	/	/	/	/	/	/	/	/	/	/
erwerbstätig	1 402	880	111	203	41	50	27	8	/	/	/	/	57	19
davon:														
Ehemann allein														
erwerbstätig	933	880	29	18	/	/	/	-	-	-	/	-	-	/
beide Ehepartner														
erwerbstätig	469	x	82	186	41	50	26	8	/	/	/	/	57	14
Alleinstehende	89	7	20	33	8	11	/	/	/	/	-	-	/	/

Monatliches Nettoeinkommen des Ehemannes bzw. des alleinstehenden männlichen Elternteils
mit Kindern unter 6 Jahren

Ehepaare	2 558	18	15	94	130	650	931	243	154	78	65	56	71	54
davon ist Ehemann:														
nicht erwerbstätig ...	102	18	9	40	9	13	7	/	/	/	-	/	-	/
erwerbstätig	2 456	x	6	55	121	637	924	241	154	78	65	55	71	50
davon:														
Ehemann allein														
erwerbstätig	1 575	x	/	22	62	381	653	175	113	58	45	32	6	27
beide Ehepartner														
erwerbstätig	881	x	/	33	59	256	271	66	41	19	20	23	65	22
Alleinstehende	18	/	/	/	/	/	5	/	/	-	/	-	/	/

3 Familien

3.9 Familien im Mai 1981 nach Familienstand, Beteiligung am Erwerbsleben, monatlichem Nettoeinkommen des Ehepartners bzw. der Alleinstehenden und Altersgruppen der ledigen Kinder in der Familie*)
1 000

Familienstand Beteiligung am Erwerbsleben	Ins- gesamt	Kein Ein- kommen	Mit einem monatlichen Nettoeinkommen von ... bis unter ... DM										Selbstän- dige Land- wirte, Mit- helfende Familien- angehörige	Ohne Angabe
			unter 600	600 1 200	1 200 1 400	1 400 1 800	1 800 2 500	2 500 3 000	3 000 3 500	3 500 4 000	4 000 5 000	5 000 und mehr		

Monatliches Nettoeinkommen der Ehefrau bzw. des alleinstehenden weiblichen Elternteils
mit Kindern unter 6 Jahren

Ehepaare	2 558	1 543	226	385	80	93	52	15	6	/	/	/	115	36
davon ist Ehemann:														
nicht erwerbstätig ...	102	39	14	22	6	7	5	/	/	/	/	/	/	/
erwerbstätig	2 456	1 504	212	362	74	86	47	14	5	/	/	/	114	33
davon:														
Ehemann allein														
erwerbstätig	1 575	1 504	35	26	/	/	/	-	-	/	/	-	-	6
beide Ehepartner														
erwerbstätig	881	x	177	336	73	85	46	14	5	/	/	/	114	27
Alleinstehende	175	12	34	67	18	23	11	/	/	/	/	-	/	/

Monatliches Nettoeinkommen des Ehemannes bzw. des alleinstehenden männlichen Elternteils
mit Kindern unter 15 Jahren

Ehepaare	6 230	27	26	206	291	1 433	2 312	612	404	211	194	173	187	152
davon ist Ehemann:														
nicht erwerbstätig ...	252	27	17	87	29	43	29	7	/	/	/	/	-	9
erwerbstätig	5 978	x	10	120	263	1 390	2 283	606	401	210	193	173	187	143
davon:														
Ehemann allein														
erwerbstätig	3 504	x	/	45	125	763	1 449	395	266	142	126	98	18	74
beide Ehepartner														
erwerbstätig	2 475	x	8	75	138	628	834	210	135	68	67	75	169	69
Alleinstehende	94	/	/	8	6	23	30	8	/	/	/	/	/	/

Monatliches Nettoeinkommen der Ehefrau bzw. des alleinstehenden weiblichen Elternteils
mit Kindern unter 15 Jahren

Ehepaare	6 230	3 494	684	1 002	192	226	120	32	14	/	/	6	351	99
davon ist Ehemann:														
nicht erwerbstätig ...	252	120	30	48	13	15	10	/	/	/	/	/	/	8
erwerbstätig	5 978	3 374	654	954	180	211	110	30	12	/	/	6	349	91
davon:														
Ehemann allein														
erwerbstätig	3 504	3 374	66	45	/	/	/	/	-	/	/	/	-	12
beide Ehepartner														
erwerbstätig	2 475	x	588	909	177	209	108	29	12	/	/	6	349	79
Alleinstehende	584	22	69	213	73	102	65	10	6	/	/	/	/	14

Monatliches Nettoeinkommen des Ehemannes bzw. des alleinstehenden männlichen Elternteils
mit Kindern unter 18 Jahren

Ehepaare	7 432	29	32	261	352	1 719	2 726	710	479	251	233	212	239	189
davon ist Ehemann:														
nicht erwerbstätig ...	347	29	20	113	41	66	46	11	5	/	/	/	-	12
erwerbstätig	7 085	x	12	148	311	1 653	2 680	700	474	249	231	211	239	177
davon:														
Ehemann allein														
erwerbstätig	4 062	x	/	55	149	888	1 664	448	309	167	151	119	22	89
beide Ehepartner														
erwerbstätig	3 023	x	10	94	162	765	1 016	252	166	82	80	92	216	88
Alleinstehende	141	/	/	14	9	36	44	11	7	/	/	/	/	6

Monatliches Nettoeinkommen der Ehefrau bzw. des alleinstehenden weiblichen Elternteils
mit Kindern unter 18 Jahren

Ehepaare	7 432	4 084	839	1 221	227	277	145	37	16	6	5	8	442	126
davon ist Ehemann:														
nicht erwerbstätig ...	347	175	42	63	16	19	12	/	/	/	/	/	/	11
erwerbstätig	7 085	3 909	797	1 158	210	258	133	34	14	/	/	8	439	115
davon:														
Ehemann allein														
erwerbstätig	4 062	3 909	79	52	/	/	/	/	-	/	/	/	-	14
beide Ehepartner														
erwerbstätig	3 023	x	719	1 106	207	256	131	34	14	/	/	7	439	101
Alleinstehende	764	25	83	273	95	136	95	14	9	/	/	/	8	19

*) Ergebnis des Mikrozensus. - Bevölkerung am Familien-
wohnsitz.

3 Familien
3.10 Familien im Mai 1981 nach Familienstand und Ländern*)
 1 000

Familienstand des Familienvorstandes	Bundesgebiet	Schleswig-Holstein	Hamburg	Niedersachsen	Bremen	Nordrhein-Westfalen	Hessen	Rheinland-Pfalz	Baden-Württemberg	Bayern	Saarland	Berlin (West)
ohne Kinder												
Männer												
ledig	x	x	x	x	x	x	x	x	x	x	x	x
verheiratet zusammenlebend	5 899	244	187	672	82	1 657	571	340	821	1 010	103	212
verheiratet getrenntlebend	282	12	13	20	/	68	26	11	55	51	/	18
verwitwet	631	30	20	75	9	171	65	42	77	106	11	26
geschieden	486	24	28	47	8	131	46	23	61	76	7	37
Zusammen ...	7 298	310	247	814	102	2 027	708	416	1 014	1 243	124	294
Frauen												
ledig	x	x	x	x	x	x	x	x	x	x	x	x
verheiratet zusammenlebend	-	-	-	-	-	-	-	-	-	-	-	-
verheiratet getrenntlebend	154	6	7	15	/	47	12	6	16	27	/	13
verwitwet	3 861	162	123	479	54	1 040	350	221	505	667	68	193
geschieden	583	26	36	58	10	134	55	28	69	101	7	59
Zusammen ...	4 597	194	166	552	67	1 220	417	255	590	795	77	265
Zusammen												
ledig	x	x	x	x	x	x	x	x	x	x	x	x
verheiratet zusammenlebend	5 899	244	187	672	82	1 657	571	340	821	1 010	103	212
verheiratet getrenntlebend	436	18	20	35	7	115	38	18	71	78	5	31
verwitwet	4 492	192	142	555	63	1 211	415	262	582	773	79	218
geschieden	1 069	50	64	104	18	266	101	50	130	177	14	97
Zusammen ...	11 896	504	413	1 366	169	3 248	1 124	671	1 605	2 038	201	558
mit Kindern												
Männer												
ledig	10	/	/	/	/	/	/	/	/	/	/	/
verheiratet zusammenlebend	9 264	377	189	1 109	91	2 610	855	581	1 447	1 671	162	172
verheiratet getrenntlebend	54	/	/	/	/	14	7	/	7	8	/	/
verwitwet	127	5	/	17	/	35	9	8	18	26	/	/
geschieden	65	/	/	7	/	20	5	/	6	9	/	6
Zusammen ...	9 519	390	198	1 138	94	2 681	878	596	1 479	1 714	168	185
Frauen												
ledig	133	6	6	16	/	28	11	5	19	30	/	9
verheiratet zusammenlebend	-	-	-	-	-	-	-	-	-	-	-	-
verheiratet getrenntlebend	138	7	7	15	/	37	12	6	17	24	/	8
verwitwet	654	24	13	78	/	175	51	41	100	138	15	13
geschieden	432	20	20	46	8	112	35	21	64	74	7	26
Zusammen ...	1 357	58	45	155	18	352	109	74	200	266	26	56
Zusammen												
ledig	143	7	7	17	/	30	13	6	21	31	/	9
verheiratet zusammenlebend	9 264	377	189	1 109	91	2 610	855	581	1 447	1 671	162	172
verheiratet getrenntlebend	193	11	9	20	/	51	19	8	24	32	/	12
verwitwet	780	30	15	95	6	210	60	50	118	164	18	16
geschieden	497	24	23	53	9	132	40	24	69	83	8	32
Zusammen ...	10 876	448	243	1 292	112	3 033	987	669	1 679	1 980	193	240
Insgesamt												
Männer												
ledig	10	/	/	/	/	/	/	/	/	/	/	/
verheiratet zusammenlebend	15 163	622	376	1 780	172	4 267	1 426	922	2 268	2 681	265	384
verheiratet getrenntlebend	336	16	16	25	/	82	33	14	62	59	/	22
verwitwet	758	35	22	92	10	206	74	50	95	132	14	28
geschieden	551	27	31	53	9	151	51	26	67	85	8	43
Zusammen ...	16 818	700	445	1 951	196	4 709	1 585	1 012	2 493	2 957	292	478
Frauen												
ledig	133	6	6	16	/	28	11	5	19	30	/	9
verheiratet zusammenlebend	-	-	-	-	-	-	-	-	-	-	-	-
verheiratet getrenntlebend	292	13	14	31	7	84	24	12	33	51	/	21
verwitwet	4 514	187	135	557	58	1 215	401	262	605	805	63	206
geschieden	1 015	46	56	103	18	246	89	49	132	175	14	85
Zusammen ...	5 955	252	221	707	85	1 572	525	328	790	1 061	102	320
Insgesamt												
ledig	143	7	7	17	/	30	13	6	21	31	/	9
verheiratet zusammenlebend	15 163	622	376	1 780	172	4 267	1 426	922	2 268	2 681	265	384
verheiratet getrenntlebend	629	28	29	56	11	166	57	26	95	110	9	43
verwitwet	5 272	222	158	649	69	1 420	475	312	700	937	96	234
geschieden	1 566	74	87	157	27	398	141	75	199	260	22	128
Insgesamt ...	22 772	952	656	2 658	281	6 281	2 111	1 340	3 283	4 018	394	799

*) Ergebnis des Mikrozensus. - Bevölkerung am Familienwohnsitz.

3 Familien

3.11 Familien im Mai 1981 nach Ländern, Zahl der ledigen Kinder in der Familie sowie Staatsangehörigkeit des Familienvorstandes *)

1 000

Land	Insgesamt	Ohne Kinder	Mit ... Kind(ern)					Kinder	
			zusammen	1	2	3	4		5 und mehr
mit deutschem Familienvorstand									
Schleswig-Holstein	925	493	432	192	167	55	12	6	769
Hamburg	606	393	213	117	74	18	/	/	339
Niedersachsen	2 563	1 335	1 228	555	449	157	47	21	2 229
Bremen	267	164	103	53	38	11	/	/	170
Nordrhein-Westfalen	5 858	3 117	2 741	1 316	979	325	81	39	4 792
Hessen	1 957	1 076	882	440	324	90	22	5	1 476
Rheinland-Pfalz	1 285	651	634	299	226	77	22	10	1 128
Baden-Württemberg	2 975	1 493	1 482	652	548	198	60	23	2 713
Bayern	3 768	1 941	1 827	869	615	235	71	37	3 296
Saarland	380	196	184	90	65	22	6	/	318
Berlin (West)	725	527	198	122	60	14	/	/	296
Bundesgebiet ...	21 309	11 384	9 925	4 705	3 543	1 202	329	145	17 526
mit ausländischem Familienvorstand									
Schleswig-Holstein	27	11	16	/	6	/	/	/	36
Hamburg	50	20	30	11	11	/	/	/	61
Niedersachsen	95	31	64	20	21	13	8	/	145
Bremen	14	5	9	/	/	/	/	/	19
Nordrhein-Westfalen	423	131	292	91	106	55	23	17	654
Hessen	154	49	105	41	40	16	/	/	207
Rheinland-Pfalz	55	20	35	14	12	6	/	/	72
Baden-Württemberg	308	111	197	77	72	31	11	6	390
Bayern	250	98	153	59	58	21	9	6	305
Saarland	14	/	9	/	/	/	-	/	23
Berlin (West)	73	31	42	16	14	7	/	/	90
Bundesgebiet ...	1 463	511	951	338	345	160	65	43	2 003
Insgesamt									
Schleswig-Holstein	952	504	448	197	173	58	13	7	806
Hamburg	656	413	243	128	85	23	6	/	400
Niedersachsen	2 658	1 366	1 292	575	470	169	55	23	2 373
Bremen	281	169	112	55	41	13	/	/	189
Nordrhein-Westfalen	6 281	3 248	3 033	1 407	1 085	380	105	57	5 447
Hessen	2 111	1 124	987	481	364	106	27	9	1 683
Rheinland-Pfalz	1 340	671	669	313	238	83	24	12	1 199
Baden-Württemberg	3 283	1 605	1 679	729	620	230	71	29	3 103
Bayern	4 018	2 038	1 980	928	672	256	80	43	3 601
Saarland	394	201	193	93	67	24	6	/	341
Berlin (West)	799	558	240	138	73	21	5	/	386
Bundesgebiet ...	22 772	11 896	10 876	5 044	3 888	1 362	394	188	19 528

*) Ergebnis des Mikrozensus. - Bevölkerung am Familienwohnsitz.

3 Familien

3.12 Familien im Mai 1981 nach Zahl der ledigen Kinder in der Familie, Familienstand und Staatsangehörigkeit des Familienvorstandes *)

1 000

Familien Zahl der Kinder in der Familie	Ins- gesamt	Ehe- paare	Alleinstehende									
			zu- sammen	Männer			Frauen					
				zu- sam- men 1)	verhei- ratet getrennt- lebend	ver- witwet	ge- schie- den	zu- sammen	ledig	verhei- ratet getrennt- lebend	ver- witwet	ge- schie- den
<u>mit deutschem Familienvorstand</u>												
Familien	21 309	14 029	7 281	1 452	186	742	515	5 828	125	262	4 470	971
ohne Kinder												
Familien	11 384	5 641	5 744	1 225	150	620	455	4 519	x	135	3 826	558
mit Kindern												
1 Kind	4 705	3 675	1 031	161	23	85	45	870	108	71	453	238
2 Kinder	3 543	3 193	351	46	8	26	12	304	14	40	129	121
3 Kinder und mehr ...	1 677	1 521	156	20	/	11	/	136	/	16	62	54
Familien	9 925	8 388	1 537	228	36	122	61	1 309	125	127	644	413
Kinder	17 526	15 256	2 270	324	53	177	83	1 946	148	204	927	667
<u>mit ausländischem Familienvorstand</u>												
Familien	1 463	1 134	328	202	151	15	36	126	8	30	44	43
ohne Kinder												
Familien	511	259	253	174	132	11	32	78	x	19	35	25
mit Kindern												
1 Kind	338	291	48	18	12	/	/	30	7	6	/	12
2 Kinder	345	327	18	8	5	/	/	10	/	/	/	/
3 Kinder und mehr ...	268	258	10	/	/	/	/	8	/	/	/	/
Familien	951	876	76	28	19	/	/	48	8	11	10	19
Kinder	2 003	1 884	119	42	28	7	7	77	10	19	18	29
<u>Insgesamt</u>												
Familien	22 772	15 163	7 609	1 655	336	758	551	5 955	133	292	4 514	1 015
ohne Kinder												
Familien	11 896	5 899	5 996	1 399	282	631	486	4 597	x	154	3 861	583
mit Kindern												
1 Kind	5 044	3 965	1 079	179	35	88	47	899	114	77	458	250
2 Kinder	3 888	3 519	369	54	14	27	13	315	15	44	132	125
3 Kinder und mehr ...	1 945	1 779	165	22	6	12	/	143	/	18	65	57
Familien	10 876	9 264	1 613	256	54	127	65	1 357	133	138	654	432
Kinder	19 528	17 139	2 389	366	81	184	90	2 023	158	223	945	696

*) Ergebnis des Mikrozensus. - Bevölkerung am Familienwohnsitz.

1) Einschl. einer geringen Zahl lediger Väter.

3 Familien

3.13 Familien im Mai 1981 mit ausländischem Familienvorstand nach Altersgruppen und Zahl der ledigen Kinder in der Familie*)

1 000

Familien Zahl der Kinder in der Familie	Ins- gesamt	Ehe- paare	Alleinstehende									
			zu- sammen	Männer			Frauen					
				zu- sam- men 1)	verhei- ratet getrennt- lebend	ver- witwet	ge- schie- den	zu- sammen	ledig	verhei- ratet getrennt- lebend	ver- witwet	ge- schie- den
Insgesamt												
Familien	1 463	1 134	328	202	151	15	36	126	8	30	44	43
ohne Kinder												
Familien	511	259	253	174	132	11	32	78	x	19	35	25
mit Kindern (ohne Altersbeschränkung)												
1 Kind	338	291	48	18	12	/	/	30	7	6	/	12
2 Kinder	345	327	18	8	5	/	/	10	/	/	/	/
3 Kinder und mehr ...	268	258	10	/	/	/	/	8	/	/	/	/
Familien	951	876	76	28	19	/	/	48	8	11	10	19
Kinder	2 003	1 884	119	42	28	7	7	77	10	19	18	29
mit Kindern unter 3 Jahren												
Familien	288	279	8	/	/	-	/	7	/	/	/	/
Kinder	327	319	9	/	/	-	/	7	/	/	/	/
mit Kindern unter 6 Jahren												
1 Kind	341	327	14	/	/	/	/	11	/	/	/	/
2 Kinder	123	122	/	/	/	-	-	/	/	/	-	/
3 Kinder und mehr ...	24	23	/	/	/	-	-	/	/	-	-	/
Familien	488	472	16	/	/	/	/	13	/	/	/	/
Kinder	661	643	18	/	/	/	/	15	/	/	/	/
mit Kindern unter 15 Jahren												
1 Kind	340	310	30	7	/	/	/	23	6	5	/	10
2 Kinder	297	289	8	/	/	/	/	5	/	/	/	/
3 Kinder und mehr ...	175	171	/	/	/	/	/	/	/	/	/	/
Familien	811	770	41	10	/	/	/	31	7	8	/	12
Kinder	1 546	1 489	57	14	7	/	/	43	8	13	7	15
mit Kindern unter 18 Jahren												
1 Kind	343	303	40	15	10	/	/	25	6	5	/	12
2 Kinder	314	303	11	/	/	/	/	7	/	/	/	/
3 Kinder und mehr ...	229	222	6	/	/	/	/	/	/	/	/	/
Familien	886	829	57	20	13	/	/	37	7	9	/	16
Kinder	1 793	1 710	83	28	17	/	6	55	9	15	9	22

*) Ergebnis des Mikrozensus. - Bevölkerung am Familienwohnsitz.

1) Einschl. einer geringen Zahl lediger Väter.

3 Familien

3.14 Durchschnittliche Familiengröße im Mai 1981 nach Familienstand und Staatsangehörigkeit des Familienvorstandes *)

1 000

Familien	Ins- gesamt	Ehe- paare	Alleinstehende									
			zu- sammen	Männer			zu- sammen	Frauen				
				zu- sam- men 1)	verhei- ratet getrennt- lebend	ver- witwet		ge- schieden	zu- sammen	ledig	verhei- ratet getrennt- lebend	ver- witwet

mit deutschem Familienvorstand

Familien- vorstand ...	21 309	14 029	7 281	1 452	186	742	515	5 828	125	262	4 470	971
Ehefrauen ...	14 029	14 029	x	x	x	x	x	x	x	x	x	x
Kinder	17 526	15 256	2 270	324	53	177	83	1 946	148	204	927	667
Familienmit- glieder	52 863	43 313	9 551	1 776	239	920	599	7 775	273	467	5 397	1 638
Personen je Familie	2,48	3,09	1,31	1,22	1,29	1,24	1,16	1,33	2,18	1,78	1,21	1,69

mit ausländischem Familienvorstand

Familien- vorstand ...	1 463	1 134	328	202	151	15	36	126	8	30	44	43
Ehefrauen ...	1 134	1 134	x	x	x	x	x	x	x	x	x	x
Kinder	2 003	1 884	119	42	28	7	7	77	10	19	18	29
Familienmit- glieder	4 600	4 153	447	244	178	22	43	203	19	49	63	73
Personen je Familie	2,14	3,66	1,36	1,21	1,18	1,44	1,20	1,61	2,26	1,62	1,41	1,67

Insgesamt

Familien- vorstand ...	22 772	15 163	7 609	1 655	336	758	551	5 955	133	292	4 514	1 015
Ehefrauen ...	15 163	15 163	x	x	x	x	x	x	x	x	x	x
Kinder	19 528	17 139	2 389	366	81	164	90	2 023	158	223	945	696
Familienmit- glieder	57 463	47 465	9 998	2 021	417	941	641	7 977	292	516	5 460	1 710
Personen je Familie	2,52	3,13	1,31	1,22	1,24	1,24	1,16	1,34	2,19	1,76	1,21	1,69

*) Ergebnis des Mikrozensus. - Bevölkerung am Familien-
wohnsitz.

1) Einschl. einer geringen Zahl lediger Väter.

3 Familien

3.15 Familien im Mai 1981 nach Familienstand und Altersgruppen des Familienvorstandes *)
1 000

Familienstand des Familienvorstandes	Ins- gesamt	Alter des Familienvorstandes von ... bis unter ... Jahren									
		unter 25	25 30	30 35	35 40	40 45	45 50	50 55	55 60	60 65	65 und mehr
Insgesamt											
Ehepaare	15 163	361	1 041	1 498	1 605	2 150	1 791	1 717	1 376	950	2 673
Männer											
verheiratet											
getrenntlebend	336	17	34	42	51	58	46	30	18	10	30
verwitwet	758	/	/	/	9	16	20	40	46	46	574
geschieden	551	6	32	70	86	100	73	63	40	25	56
Zusammen 1) ...	1 655	26	70	117	147	175	140	134	105	81	660
Frauen											
ledig	133	32	26	18	13	12	11	8	7	/	6
verheiratet											
getrenntlebend	292	37	39	42	35	35	22	18	18	12	34
verwitwet	4 514	/	8	15	28	61	94	179	331	447	3 350
geschieden	1 015	23	76	113	122	143	91	96	101	72	179
Zusammen ...	5 955	95	148	188	197	250	219	300	456	533	3 568
Insgesamt ...	22 772	481	1 260	1 803	1 949	2 576	2 150	2 151	1 937	1 565	6 901
ohne Kinder											
Ehepaare	5 899	188	386	298	216	251	312	569	714	648	2 317
Männer											
verheiratet											
getrenntlebend	282	16	31	39	41	47	36	22	16	8	27
verwitwet	631	/	/	/	/	6	6	21	27	36	527
geschieden	486	6	30	64	73	83	61	55	36	24	55
Zusammen ...	1 399	22	63	105	117	136	103	97	79	67	609
Frauen											
verheiratet											
getrenntlebend	154	23	18	15	11	13	10	11	12	10	31
verwitwet	3 861	/	/	/	/	12	30	95	231	375	3 107
geschieden	583	12	35	40	36	47	41	61	79	64	168
Zusammen ...	4 597	37	56	59	51	72	81	166	322	449	3 307
Zusammen ...	11 896	247	505	461	385	458	496	832	1 115	1 164	6 232
mit Kindern (ohne Altersbeschränkung)											
Ehepaare	9 264	173	655	1 200	1 388	1 900	1 479	1 148	662	303	356
Männer											
verheiratet											
getrenntlebend	54	/	/	/	11	12	10	8	/	/	/
verwitwet	127	/	/	/	5	10	14	20	19	11	46
geschieden	65	/	/	6	13	16	12	9	/	/	/
Zusammen 1) ...	256	/	7	12	30	39	36	37	26	14	52
Frauen											
ledig	133	32	26	18	13	12	11	8	7	/	6
verheiratet											
getrenntlebend	138	14	21	27	24	22	12	7	6	/	/
verwitwet	654	/	5	12	24	49	64	84	100	72	242
geschieden	432	11	41	73	86	96	51	35	22	9	10
Zusammen ...	1 357	58	92	130	146	179	138	134	134	85	262
Zusammen ...	10 876	234	755	1 342	1 564	2 117	1 654	1 319	822	401	669
darunter:											
mit Kindern unter 18 Jahren											
Ehepaare	7 432	173	655	1 198	1 376	1 778	1 165	675	268	90	54
Männer											
verheiratet											
getrenntlebend	39	/	/	/	10	10	7	/	/	/	/
verwitwet	47	/	/	/	5	9	10	10	6	/	/
geschieden	48	/	/	6	12	13	7	/	/	/	/
Zusammen 1) ...	141	/	7	12	28	32	24	19	9	/	/
Frauen											
ledig	109	31	26	18	12	10	7	/	/	/	/
verheiratet											
getrenntlebend	119	14	21	27	23	19	10	/	/	/	/
verwitwet	197	/	5	12	23	41	41	35	22	7	10
geschieden	340	11	41	73	82	78	34	16	/	/	/
Zusammen ...	764	57	92	129	140	148	92	57	30	9	11
Zusammen ...	8 337	234	754	1 340	1 544	1 957	1 281	751	306	101	69

*) Ergebnis des Mikrozensus. - Bevölkerung am Familienwohnsitz.

1) Einschl. einer geringen Zahl lediger Väter.

3 Familien

3.16 Familien im Mai 1981 nach Beteiligung am Erwerbsleben, Stellung im Beruf und Familienstand des Familienvorstandes *)

1 000

Beteiligung am Erwerbsleben Stellung im Beruf des Familienvorstandes	Ins- gesamt	Ehe- paare	Alleinstehende									
			zu- sam- men	Männer			zu- sam- men	Frauen				
				zu- sam- men 1)	verhel- ratet getrennt- lebend	ver- witwet		ge- schie- den	zu- sam- men	ledig	verhel- ratet getrennt- lebend	ver- witwet
ohne Kinder												
Erwerbstätige	4 324	3 013	1 311	668	229	79	360	643	x	87	256	300
Selbständige	500	367	133	74	13	14	47	59	x	/	40	15
darunter: außerhalb der Land- und Forstwirtschaft	423	303	120	68	13	10	45	52	x	/	34	15
Mithelfende Familien- angehörige	68	37	30	7	/	6	/	24	x	/	21	/
darunter: außerhalb der Land- und Forstwirtschaft	18	11	7	/	/	/	/	5	x	/	/	/
Beamte	359	291	67	44	11	/	29	23	x	5	5	13
Angestellte	1 501	997	504	173	42	18	113	331	x	47	103	181
Arbeiter	1 896	1 319	577	370	162	37	170	207	x	30	86	91
Nichterwerbstätige	7 572	2 887	4 685	731	53	552	126	3 954	x	67	3 605	282
Zusammen ...	11 896	5 899	5 996	1 399	282	631	486	4 597	x	154	3 861	583
mit Kindern												
Erwerbstätige	9 282	8 454	828	179	47	68	57	650	90	79	186	295
Selbständige	1 220	1 135	85	28	6	13	9	57	/	5	32	16
darunter: außerhalb der Land- und Forstwirtschaft	900	833	67	23	5	9	8	44	/	/	20	15
Mithelfende Familien- angehörige	44	29	15	/	/	/	/	13	/	/	10	/
darunter: außerhalb der Land- und Forstwirtschaft	9	6	/	/	/	/	/	/	/	/	/	/
Beamte	895	859	36	15	/	6	5	21	/	/	/	10
Angestellte	2 929	2 549	380	47	12	16	17	334	51	45	64	173
Arbeiter	4 193	3 882	311	86	24	31	26	226	29	25	76	96
Nichterwerbstätige	1 595	810	785	77	8	59	7	707	44	59	468	136
Zusammen ...	10 876	9 264	1 613	256	54	127	65	1 357	133	138	654	432
Insgesamt												
Erwerbstätige	13 606	11 466	2 140	847	275	147	417	1 293	90	166	442	596
Selbständige	1 720	1 502	218	102	19	27	56	116	/	9	72	31
darunter: außerhalb der Land- und Forstwirtschaft	1 323	1 136	187	91	18	19	54	96	/	8	54	30
Mithelfende Familien- angehörige	112	66	46	9	/	8	/	36	/	/	31	/
darunter: außerhalb der Land- und Forstwirtschaft	26	17	9	/	/	/	/	7	/	/	5	/
Beamte	1 254	1 150	103	59	15	10	34	44	/	8	9	23
Angestellte	4 430	3 546	884	220	54	34	131	664	51	92	167	354
Arbeiter	6 090	5 202	888	456	187	69	196	433	29	55	162	187
Nichterwerbstätige	9 167	3 697	5 470	808	61	610	134	4 662	44	126	4 073	419
Insgesamt ...	22 772	15 163	7 609	1 655	336	758	551	5 955	133	292	4 514	1 015

*) Ergebnis des Mikrozensus. - Bevölkerung am Familien-
wohnsitz.

1) Einschl. einer geringen Zahl lediger Väter.

3 Familien

3.17 Familien im Mai 1981 nach monatlichem Nettoeinkommen, Beteiligung am Erwerbsleben
und Familienstand des Familienvorstandes *)

1 000

Monatliches Nettoeinkommen des Familienvorstandes von ... bis unter ... DM	Insgesamt	Ohne Kinder			Mit Kindern		
		zusammen	erwerbs- tätig	nicht erwerbs- tätig	zusammen	erwerbs- tätig	nicht erwerbs- tätig
Insgesamt							
unter 600	917	683	37	646	234	40	194
600 - 1 200	4 323	3 320	338	2 982	1 003	390	613
1 200 - 1 400	2 015	1 344	414	930	671	502	169
1 400 - 1 800	5 107	2 668	1 317	1 351	2 439	2 196	243
1 800 - 2 500	5 629	2 179	1 223	957	3 450	3 273	177
2 500 - 3 000	1 341	471	285	185	870	834	36
3 000 - 4 000	1 307	401	262	139	906	877	29
4 000 - 5 000	401	108	77	30	294	285	9
5 000 und mehr	409	125	100	25	284	279	6
Selbständige Landwirte und Mithelfende Familienangehörige Ohne Angabe/kein Einkommen	509 815	144 454	144 127	- 328	365 361	365 241	- 120
Insgesamt ...	22 772	11 896	4 324	7 572	10 876	9 282	1 595
Ehepaare							
unter 600	187	129	16	113	58	15	43
600 - 1 200	1 225	794	123	670	431	193	238
1 200 - 1 400	1 121	625	246	379	497	395	101
1 400 - 1 800	3 798	1 639	927	713	2 159	1 991	168
1 800 - 2 500	4 760	1 523	923	600	3 237	3 105	132
2 500 - 3 000	1 192	357	223	134	834	804	30
3 000 - 4 000	1 197	323	218	105	874	850	24
4 000 - 5 000	373	88	64	24	285	277	7
5 000 und mehr	372	98	81	17	275	271	/
Selbständige Landwirte und Mithelfende Familienangehörige Ohne Angabe/kein Einkommen	433 506	102 223	102 90	- 133	331 283	331 220	- 64
Zusammen ...	15 163	5 899	3 013	2 887	9 264	8 454	810
Alleinstehende							
unter 600	730	555	22	533	176	25	151
600 - 1 200	3 099	2 526	214	2 312	572	197	376
1 200 - 1 400	894	719	168	551	175	107	68
1 400 - 1 800	1 308	1 029	390	638	280	205	75
1 800 - 2 500	869	656	299	357	213	168	45
2 500 - 3 000	149	113	62	52	36	30	6
3 000 - 4 000	110	78	44	34	32	27	5
4 000 - 5 000	28	19	13	6	9	8	/
5 000 und mehr	36	27	19	8	9	8	/
Selbständige Landwirte und Mithelfende Familienangehörige Ohne Angabe/kein Einkommen	77 309	43 231	43 37	- 194	34 77	34 21	- 56
Zusammen ...	7 609	5 996	1 311	4 685	1 613	828	785
davon:							
Männer							
unter 600	87	77	6	71	10	/	8
600 - 1 200	332	292	51	241	40	10	30
1 200 - 1 400	175	156	66	90	19	12	7
1 400 - 1 800	439	376	227	150	63	50	13
1 800 - 2 500	359	293	190	103	66	55	11
2 500 - 3 000	72	57	38	19	16	14	/
3 000 - 4 000	59	45	31	14	15	13	/
4 000 - 5 000	18	13	10	/	5	/	/
5 000 und mehr	23	17	15	/	5	5	/
Selbständige Landwirte und Mithelfende Familienangehörige Ohne Angabe/kein Einkommen	20 70	13 60	13 21	- 39	7 10	7 6	- /
Zusammen ...	1 655	1 399	668	731	256	179	77
Frauen							
unter 600	643	477	15	462	166	24	143
600 - 1 200	2 767	2 234	163	2 071	533	187	346
1 200 - 1 400	719	563	103	461	156	95	61
1 400 - 1 800	869	652	164	489	217	155	62
1 800 - 2 500	509	363	110	254	146	113	34
2 500 - 3 000	77	56	24	33	20	16	/
3 000 - 4 000	51	33	13	20	18	14	/
4 000 - 5 000	10	7	/	/	/	/	/
5 000 und mehr	14	10	/	5	/	/	/
Selbständige Landwirte und Mithelfende Familienangehörige Ohne Angabe/kein Einkommen	56 239	30 172	30 16	- 156	26 67	26 15	- 52
Zusammen ...	5 955	4 597	643	3 954	1 357	650	707

*) Ergebnis des Mikrozensus. - Bevölkerung am Familienwohnsitz.

3 Familien
3.18 Familien im Mai 1981 nach Altersgruppen, Beteiligung am Erwerbsleben, Stellung im Beruf
und Familienstand des Familienvorstandes*)

3.18.1 Ohne ledige Kinder in der Familie

1 000

Alter des Familienvorstandes von ... bis unter ... Jahren	Ins- gesamt	Erwerbstätige						Beamte	An- gestellte	Arbeiter	Nicht- erwerbs- tätige
		zu- sammen	Selbständige		Mithelfende Familienangehörige						
			zu- sammen	darunter außerhalb der Land- und Forst- wirtschaft	zu- sammen	darunter außerhalb der Land- und Forst- wirtschaft					
Insgesamt											
unter 25	247	217	/	/	/	/	27	61	125	30	
25 - 45	1 809	1 668	123	112	/	/	176	656	711	141	
45 - 65	3 608	2 214	261	216	13	6	155	756	1 029	1 393	
65 und mehr	6 232	224	112	93	51	11	/	28	32	6 008	
Insgesamt ...	11 896	4 324	500	423	68	18	359	1 501	1 896	7 572	
Ehepaare											
unter 25	188	169	/	/	/	/	24	40	101	19	
25 - 45	1 152	1 091	80	70	/	/	134	425	450	60	
45 - 65	2 243	1 615	206	166	7	/	132	517	753	628	
65 und mehr	2 317	137	78	64	29	7	/	15	15	2 180	
Zusammen ...	5 896	3 013	367	303	37	11	291	997	1 319	2 887	
Alleinstehende Männer											
unter 25	22	19	/	/	-	-	/	/	15	/	
25 - 45	421	378	35	33	/	/	28	107	208	43	
45 - 65	347	244	27	25	/	/	14	61	142	103	
65 und mehr	609	26	12	10	6	/	/	/	5	582	
Zusammen ...	1 399	668	74	68	7	/	44	173	370	731	
Alleinstehende Frauen											
unter 25	37	29	/	/	/	/	/	16	9	8	
25 - 45	237	199	9	8	/	/	14	124	52	38	
45 - 65	1 017	355	28	25	6	/	8	179	134	662	
65 und mehr	3 307	61	22	19	16	/	/	10	12	3 246	
Zusammen ...	4 597	643	59	52	24	5	23	331	207	3 954	
darunter: Verwitwet											
unter 25	/	/	-	-	-	-	/	/	/	/	
25 - 45	21	17	/	/	/	/	/	10	5	/	
45 - 65	731	186	20	17	6	/	/	85	71	545	
65 und mehr	3 107	52	19	16	16	/	/	6	9	3 056	
Zusammen ...	3 861	256	40	34	21	/	5	103	86	3 605	
Geschieden											
unter 25	12	10	/	/	/	/	/	7	/	/	
25 - 45	159	136	6	6	-	-	9	69	32	23	
45 - 65	243	147	7	7	/	-	/	83	53	97	
65 und mehr	168	8	/	/	/	/	-	/	/	161	
Zusammen ...	583	300	15	15	/	/	13	181	91	282	

*) Ergebnis des Mikrozensus. - Bevölkerung am Familien-
wohnsitz.

3 Familien

3.10 Familien im Mai 1981 nach Altersgruppen, Beteiligung am Erwerbsleben, Stellung im Beruf
und Familienstand des Familienvorstandes *)

3.18.2 Mit ledigen Kindern in der Familie

1 000

Alter des Familienvorstandes von ... bis unter ... Jahren	Ins- gesamt	Erwerbstätige						Beamte	An- gestellte	Arbeiter	Nicht- erwerbs- tätige
		zu- sammen	Selbständige		Mithelfende Familienangehörige						
			zu- sammen	darunter außerhalb der Land- und Forst- wirtschaft	zu- sammen	darunter außerhalb der Land- und Forst- wirtschaft					
Insgesamt											
unter 25	234	190	/	/	/	/	13	39	134	44	
25 - 45	5 778	5 461	575	467	7	/	565	1 832	2 482	317	
45 - 65	4 195	3 551	600	403	12	/	317	1 051	1 571	644	
65 und mehr	669	80	42	27	24	/	/	7	6	589	
Insgesamt ...	10 876	9 282	1 220	900	44	9	695	2 929	4 193	1 595	
Ehepaare											
unter 25	173	160	/	/	/	-	12	21	122	13	
25 - 45	5 143	5 004	544	438	6	/	542	1 589	2 323	139	
45 - 65	3 591	3 230	553	370	8	/	303	933	1 433	361	
65 und mehr	356	60	34	22	15	/	/	6	/	296	
Zusammen ...	9 264	8 454	1 135	633	29	6	859	2 549	3 882	610	
Alleinstehende Männer											
unter 25	/	/	-	-	-	-	-	/	/	/	
25 - 45	88	81	9	9	/	/	8	22	41	7	
45 - 65	113	89	16	13	/	/	7	23	42	24	
65 und mehr	52	6	/	/	/	/	/	/	/	46	
Zusammen ...	256	179	28	23	/	/	15	47	86	77	
Alleinstehende Frauen											
unter 25	58	28	/	/	/	/	/	17	10	30	
25 - 45	547	376	22	20	/	/	14	221	118	171	
45 - 65	491	232	31	20	/	/	6	95	96	259	
65 und mehr	262	14	/	/	7	/	-	/	/	248	
Zusammen ...	1 357	650	57	44	13	/	21	334	226	707	
<u>darunter:</u>											
Verwitwet											
unter 25	/	/	-	-	-	-	-	/	/	/	
25 - 45	90	51	5	/	/	-	/	22	22	39	
45 - 65	320	121	22	13	/	/	/	40	52	199	
65 und mehr	242	13	/	/	6	/	-	/	/	229	
Zusammen ...	654	185	32	20	10	/	/	64	76	468	
Geschieden											
unter 25	11	6	/	/	/	-	-	/	/	/	
25 - 45	295	214	10	10	/	/	8	132	64	81	
45 - 65	116	76	5	/	-	-	/	38	30	41	
65 und mehr	10	/	/	/	/	/	-	-	/	10	
Zusammen ...	432	295	16	15	/	/	10	173	96	136	

*) Ergebnis des Mikrozensus. - Bevölkerung am Familienwohnsitz.

3 Familien

3.19 Familien im Mai 1981 nach Zahl der ledigen Kinder unter 18 Jahren in der Familie, Beteiligung am Erwerbsleben, Stellung im Beruf und Familienstand des Familienvorstandes *)

1 000

Zahl der ledigen Kinder unter 18 Jahren in der Familie	Insgesamt	Erwerbstätige						Nicht-erwerbstätige		
		zusammen	Selbständige		Mithelfende Familienangehörige		Beamte		An-gestellte	Arbeiter
			zu-sammen	darunter außerhalb der Land- und Forst-wirtschaft	zu-sammen	darunter außerhalb der Land- und Forst-wirtschaft				
Insgesamt										
Ohne Kinder ¹⁾	14 435	5 934	779	616	98	21	495	1 985	2 577	8 501
Mit Kindern										
1 Kind	4 212	3 816	421	334	9	/	353	1 311	1 722	397
2 Kinder	2 972	2 800	353	274	/	/	316	913	1 215	171
3 Kinder	847	783	125	73	/	/	76	186	396	65
4 Kinder und mehr ...	306	273	43	19	/	/	13	36	180	34
Anzahl der Kinder 2)	1 350	1 195	190	82	/	/	56	149	799	155
Insgesamt ...	22 772	13 606	1 720	1 323	112	26	1 254	4 430	6 090	9 167
Ehepaare										
Ohne Kinder ¹⁾	7 731	4 381	608	469	55	13	420	1 390	1 909	3 350
Mit Kindern										
1 Kind	3 612	3 397	390	308	7	/	333	1 097	1 571	215
2 Kinder	2 748	2 664	341	263	/	/	309	848	1 163	83
3 Kinder	788	757	122	77	/	/	75	176	384	31
4 Kinder und mehr ...	284	266	42	19	/	/	13	35	175	18
Anzahl der Kinder 2)	1 254	1 167	186	79	/	/	56	145	778	87
Zusammen ...	15 163	11 466	1 502	1 136	66	17	1 150	3 546	5 202	3 697
Alleinstehende Männer										
Ohne Kinder ¹⁾	1 514	724	87	78	9	/	48	187	394	789
Mit Kindern										
1 Kind	103	88	11	10	/	/	8	25	45	15
2 Kinder	28	25	/	/	-	-	/	7	12	/
3 Kinder	8	7	/	/	-	-	/	/	/	/
4 Kinder und mehr ...	/	/	/	/	-	-	/	/	/	/
Anzahl der Kinder 2)	12	9	/	/	-	-	/	/	6	/
Zusammen ...	1 655	847	102	91	9	/	59	220	456	808
Alleinstehende Frauen										
Ohne Kinder ¹⁾	5 190	828	84	70	34	6	28	408	275	4 362
Mit Kindern										
1 Kind	498	331	20	16	/	/	13	190	106	167
2 Kinder	196	111	9	8	/	/	/	58	40	85
3 Kinder	51	19	/	/	-	-	/	8	8	33
4 Kinder und mehr ...	19	/	/	/	-	-	/	/	/	15
Anzahl der Kinder 2)	84	20	/	/	-	-	/	/	15	65
Zusammen ...	5 955	1 293	116	96	36	7	44	664	433	4 662
darunter:										
Verwitwet										
Ohne Kinder ¹⁾	4 318	354	60	47	30	5	7	134	123	3 963
Mit Kindern										
1 Kind	128	60	8	/	/	/	/	24	26	68
2 Kinder	49	21	/	/	/	-	/	8	9	27
3 Kinder	15	/	/	/	-	-	/	/	/	11
4 Kinder und mehr ...	/	/	/	/	-	-	/	/	/	/
Anzahl der Kinder 2)	21	7	/	/	-	-	/	/	6	14
Zusammen ...	4 514	442	72	54	31	5	9	167	162	4 073
Geschieden										
Ohne Kinder ¹⁾	674	361	19	18	/	/	15	214	112	313
Mit Kindern										
1 Kind	207	160	7	7	/	/	7	100	47	47
2 Kinder	100	64	/	/	/	/	/	37	22	36
3 Kinder	23	9	/	/	-	-	/	/	/	15
4 Kinder und mehr ...	11	/	/	/	-	-	/	/	/	8
Anzahl der Kinder 2)	47	10	/	/	-	-	/	/	7	37
Zusammen ...	1 015	596	31	30	/	/	23	354	187	419

*) Ergebnis des Mikrozensus. - Bevölkerung am Familienwohnsitz.

1) Überhaupt kein Kind bzw. kein Kind unter 18 Jahren.
2) Anzahl der Kinder in Familien mit 4 Kindern und mehr.

3 Familien

3.20 Ehepaare im Mai 1981 nach monatlichem Nettoeinkommen der Ehepartner*)

1 000

Monatliches Nettoeinkommen des Ehemannes von ... bis unter ... DM	Ins- gesamt	Kein Ein- kommen der Ehefrau	Mit einem monatlichen Nettoeinkommen der Ehefrau von ... bis unter ... DM										Selbst- ständige Land- wirte, Mithel- fende Famili- enange- hörige	Ohne An- gabe	
			unter 600	600 - 1 200	1 200 - 1 400	1 400 - 1 800	1 800 - 2 500	2 500 - 3 000	3 000 - 3 500	3 500 - 4 000	4 000 - 5 000	5 000 und mehr			
Insgesamt															
Kein Einkommen	72	/	/	16	10	16	13	/	/	/	/	/	/	/	/
unter 600	187	50	65	32	9	11	7	/	/	/	/	-	-	7	/
600 - 1 200	1 225	479	320	269	39	39	17	/	/	/	/	/	/	40	15
1 200 - 1 400	1 121	461	222	256	91	33	11	/	/	/	/	/	/	35	9
1 400 - 1 800	3 798	1 752	611	764	223	276	44	5	/	/	/	/	/	95	24
1 800 - 2 500	4 760	2 632	649	775	144	248	159	12	/	/	/	/	/	97	35
2 500 - 3 000	1 192	697	136	172	30	48	47	22	/	/	/	/	/	25	10
3 000 - 3 500	781	471	73	113	18	27	29	10	8	/	/	/	/	21	8
3 500 - 4 000	416	259	36	54	10	13	13	6	/	/	/	/	/	14	/
4 000 - 5 000	373	231	31	43	10	11	15	/	/	/	/	/	/	14	/
5 000 und mehr	372	201	29	41	10	14	17	/	/	/	/	/	10	30	8
Selbständige Landwirte, Mithelfende Familien- angehörige	433	42	12	13	/	5	/	/	/	/	/	/	/	340	12
Ohne Angabe	434	196	11	17	/	6	/	/	/	-	/	/	/	30	162
Insgesamt ...	15 163	7 477	2 198	2 564	603	746	381	77	34	13	10	16	747	298	
darunter: beide Ehepartner erwerbstätig															
Kein Einkommen	x	x	x	x	x	x	x	x	x	x	x	x	x	x	x
unter 600	23	x	/	7	/	/	/	/	/	/	/	-	-	/	/
600 - 1 200	202	x	31	91	16	16	8	/	/	/	/	/	/	33	/
1 200 - 1 400	376	x	58	172	78	23	6	/	/	/	/	/	/	34	/
1 400 - 1 800	1 535	x	307	620	207	254	36	/	/	/	/	/	/	94	11
1 800 - 2 500	1 713	x	411	659	134	230	146	11	/	/	/	/	/	96	19
2 500 - 3 000	413	x	89	152	28	45	43	19	/	/	/	/	/	25	7
3 000 - 3 500	266	x	51	101	16	26	27	9	7	/	/	/	/	21	6
3 500 - 4 000	135	x	25	48	10	12	12	5	/	/	/	/	/	14	/
4 000 - 5 000	123	x	21	39	10	10	14	/	/	/	/	/	/	14	/
5 000 und mehr	154	x	24	37	10	13	16	/	/	/	/	/	8	30	7
Selbständige Landwirte, Mithelfende Familien- angehörige	381	x	5	12	/	/	/	/	/	/	/	/	/	340	11
Ohne Angabe	168	x	6	12	/	/	/	/	/	-	/	/	/	29	108
Zusammen ...	5 490	x	1 032	1 948	516	641	318	63	27	11	8	13	732	180	
mit ledigen Kindern unter 18 Jahren in der Familie															
Kein Einkommen	29	/	/	5	5	5	5	/	/	/	/	/	/	/	/
unter 600	32	/	9	9	/	/	/	/	/	/	/	-	-	/	/
600 - 1 200	261	101	36	68	11	11	6	/	/	/	/	/	/	18	5
1 200 - 1 400	352	160	41	84	26	10	/	/	/	/	/	/	/	20	/
1 400 - 1 800	1 719	888	232	336	78	94	15	/	/	/	/	-	/	62	10
1 800 - 2 500	2 726	1 638	339	443	60	93	56	7	/	/	/	/	/	66	20
2 500 - 3 000	710	443	77	105	15	20	18	9	/	/	/	/	/	15	/
3 000 - 3 500	479	304	41	71	8	14	12	/	/	/	/	/	/	14	/
3 500 - 4 000	251	165	21	30	6	6	6	/	/	/	/	/	/	9	/
4 000 - 5 000	233	149	18	28	6	7	8	/	/	/	/	/	/	9	/
5 000 und mehr	212	115	18	25	6	8	9	/	/	/	/	/	/	17	/
Selbständige Landwirte, Mithelfende Familien- angehörige	239	22	/	7	/	/	/	/	/	/	/	/	/	195	7
Ohne Angabe	189	92	5	10	/	/	/	/	/	-	-	/	/	16	58
Zusammen ...	7 432	4 084	839	1 221	227	277	145	37	16	6	5	8	442	126	
darunter: beide Ehepartner erwerbstätig															
Kein Einkommen	x	x	x	x	x	x	x	x	x	x	x	x	x	x	x
unter 600	10	x	/	/	/	/	/	/	/	/	/	-	-	/	/
600 - 1 200	94	x	18	38	7	6	/	/	/	/	/	/	/	17	/
1 200 - 1 400	162	x	31	71	24	8	/	/	/	/	/	/	/	20	/
1 400 - 1 800	765	x	201	312	75	91	14	/	/	/	/	/	/	61	6
1 800 - 2 500	1 016	x	304	418	58	91	55	7	/	/	/	/	/	66	14
2 500 - 3 000	252	x	69	101	14	20	18	9	/	/	/	/	/	15	/
3 000 - 3 500	166	x	37	67	8	14	12	/	/	/	/	/	/	14	/
3 500 - 4 000	82	x	19	30	6	6	6	/	/	/	/	/	/	9	/
4 000 - 5 000	80	x	16	26	6	7	7	/	/	/	/	/	/	9	/
5 000 und mehr	92	x	16	24	6	8	8	/	/	/	/	/	/	17	/
Selbständige Landwirte, Mithelfende Familien- angehörige	216	x	/	6	/	/	/	/	/	/	/	/	/	195	6
Ohne Angabe	88	x	/	8	/	/	/	/	/	-	-	/	/	16	53
Zusammen ...	3 023	x	719	1 106	207	256	131	34	14	/	/	7	439	101	

*) Ergebnis des Mikrozensus. - Bevölkerung am Familienwohnsitz.

3 Familien
3.21 Ehepaare im Mai 1981 nach Altersgruppen der Ehepartner*)
 1 000

Alter des Ehemannes von ... bis unter ... Jahren	Ins- gesamt	Alter der Ehefrau von ... bis unter ... Jahren										65 und mehr	
		unter 50	50 - 55	55 - 60	60 - 65	65 - 70	70 - 75	75 - 80	80 - 85	85 und mehr	zu- sammen	darunter erwerbs- tätig	
Ehepaare, die alleine in einem Haushalt leben													
unter 50	7 968	7 795	134	31	6	/	/	/	-	/	/	/	/
50 - 55	1 584	773	629	158	19	/	/	/	-	/	/	5	/
55 - 60	1 280	185	473	508	95	16	/	/	-	/	/	19	/
60 - 65	895	39	135	409	251	49	11	/	/	/	/	62	/
65 - 70	965	16	44	189	331	314	62	9	/	/	/	386	14
70 - 75	833	8	17	65	121	309	268	41	/	/	/	623	14
75 - 80	503	/	5	18	32	90	197	142	16	/	/	446	9
80 - 85	189	/	/	/	8	16	39	77	40	/	/	175	/
85 und mehr	52	/	-	/	/	/	7	13	17	9	/	49	/
Zusammen ...	14 268	8 818	1 438	1 382	862	802	590	284	77	15	1 768	44	
darunter:													
65 und mehr	2 541	26	67	277	493	731	574	282	77	15	1 679	39	
darunter:													
erwerbstätig	165	6	10	31	43	43	23	8	/	/	75	29	
Ehepaare mit überwiegendem Lebensunterhalt des Ehemannes durch Rente und dgl.													
unter 50	125	117	6	/	/	-	/	-	-	-	-	/	-
50 - 55	97	35	47	12	/	/	-	-	-	-	-	/	-
55 - 60	241	23	79	110	24	/	/	/	-	-	-	6	/
60 - 65	532	15	69	241	164	35	7	/	/	/	/	44	/
65 - 70	938	13	41	181	325	309	61	8	/	/	/	378	11
70 - 75	831	6	15	65	121	309	269	42	/	/	/	624	13
75 - 80	513	/	5	18	31	91	201	148	17	/	/	458	9
80 - 85	156	/	/	/	8	16	40	79	43	/	/	183	/
85 und mehr	55	-	-	/	/	/	8	14	18	10	52	-	-
Zusammen ...	3 527	211	263	632	677	768	567	291	82	16	1 744	35	
darunter:													
65 und mehr	2 533	22	62	268	487	727	579	290	82	16	1 694	35	
darunter:													
erwerbstätig	92	/	/	15	23	26	16	7	/	/	50	23	
Ehepaare, bei denen nur der Ehemann überwiegend durch Rente und dgl. lebt													
unter 50	56	54	/	/	-	-	-	-	-	-	-	-	-
50 - 55	39	15	19	/	/	-	-	-	-	-	-	-	-
55 - 60	57	9	24	23	/	/	-	/	-	-	-	/	/
60 - 65	99	7	25	56	10	/	/	/	-	-	-	/	/
65 - 70	90	5	14	44	18	7	/	/	-	-	-	9	8
70 - 75	44	/	/	18	10	5	/	/	-	-	-	9	9
75 - 80	15	/	/	/	/	/	/	/	-	-	-	5	5
80 - 85	/	-	/	/	/	/	/	/	-	-	-	/	/
85 und mehr	/	-	-	/	/	-	-	-	-	-	-	-	-
Zusammen ...	404	94	92	152	42	15	7	/	-	-	24	24	
darunter:													
65 und mehr	152	9	21	68	30	14	7	/	-	-	24	24	
darunter:													
erwerbstätig	37	/	/	9	10	8	/	/	-	-	14	14	
Insgesamt													
unter 50	8 447	8 261	146	32	6	/	/	/	-	/	/	/	/
50 - 55	1 717	840	684	168	20	/	/	/	-	/	/	5	/
55 - 60	1 376	198	511	548	99	17	/	/	-	-	-	20	/
60 - 65	950	41	145	438	263	50	12	/	/	/	/	64	/
65 - 70	1 014	17	47	201	349	326	64	9	/	/	/	400	18
70 - 75	870	8	17	70	128	322	279	43	/	/	/	647	19
75 - 80	532	/	5	18	33	95	208	152	17	/	/	473	13
80 - 85	201	/	/	/	8	16	41	81	44	/	/	187	/
85 und mehr	56	/	-	/	/	/	8	14	18	10	53	/	/
Insgesamt ...	15 163	9 367	1 557	1 479	907	836	616	300	85	16	1 852	58	
darunter:													
65 und mehr	2 673	28	71	294	520	763	600	298	84	16	1 761	52	
darunter:													
erwerbstätig	197	7	11	36	50	52	28	11	/	/	93	40	

*) Ergebnis des Mikrozensus. - Bevölkerung am Familienwohnsitz.

4 Kinder

4.1 Ledige Kinder in Familien im Mai 1981 nach Altersgruppen der Kinder und Familienstand des Familienvorstandes *)
1 000

Kinder im Alter von ... bis unter ... Jahren	Insgesamt	Mit verheiratet zusammenlebenden Eltern	Mit alleinstehendem Elternteil									
			zusammen	Vater			zusammen	Mutter				
				zusammen 1)	verheiratet getrenntlebend	verwitwet		geschieden	ledig	verheiratet getrenntlebend	verwitwet	geschieden
Männlich												
unter 3	871	820	51	/	/	/	/	48	22	11	/	12
3 - 6	888	830	58	5	/	/	/	53	11	14	/	23
6 - 10	1 335	1 224	112	15	/	/	6	97	13	21	16	47
10 - 15	2 428	2 182	246	41	12	11	17	205	13	30	54	109
15 - 18	1 650	1 446	204	43	15	15	11	162	8	18	65	71
18 - 21	1 415	1 234	181	37	11	16	9	145	/	14	77	50
21 und mehr ..	1 967	1 479	488	67	10	49	6	422	13	13	338	58
Zusammen ...	10 555	9 215	1 340	210	56	98	50	1 130	84	120	557	369
Weiblich												
unter 3	826	774	51	/	/	/	/	47	21	10	/	12
3 - 6	840	779	61	6	/	/	/	55	12	16	6	22
6 - 10	1 271	1 160	111	11	/	/	/	100	12	21	18	49
10 - 15	2 300	2 061	239	34	7	13	13	205	13	28	56	108
15 - 18	1 554	1 353	202	32	7	15	10	169	8	18	69	75
18 - 21	1 116	978	138	23	/	12	7	115	6	7	64	39
21 und mehr ..	928	666	263	45	/	37	/	217	7	7	174	29
Zusammen ...	8 835	7 771	1 064	156	28	83	41	908	77	107	391	334
Insgesamt												
unter 3	1 697	1 595	102	8	/	/	/	94	43	21	7	24
3 - 6	1 728	1 609	119	11	/	/	/	108	23	30	10	45
6 - 10	2 606	2 384	223	26	8	7	16	197	25	42	34	96
10 - 15	4 728	4 243	485	75	19	25	30	410	25	58	110	218
15 - 18	3 204	2 798	406	75	22	30	22	331	15	36	134	146
18 - 21	2 531	2 212	319	59	15	28	15	260	10	21	141	89
21 und mehr ..	2 895	2 145	751	112	13	86	11	639	20	20	512	87
Insgesamt ...	19 390	16 986	2 404	365	84	180	91	2 038	161	227	948	703

*) Ergebnis des Mikrozensus. - Bevölkerung am Familienwohnsitz.

1) Einschl. ledige Kinder von ledigen Vätern.

4 Kinder

4.2 Ledige Kinder in Familien im Mai 1981 nach Altersgruppen der Kinder, Familienstand der Mutter und Beteiligung der Mutter bzw. des alleinstehenden Vaters am Erwerbsleben^{*)}

1 000

Kinder im Alter von ... bis unter ... Jahren	Insgesamt	Mit verheiratet zusammenlebender Mutter	Mit alleinstehender Mutter davon				Mit alleinstehendem Vater	
			zusammen	ledig	verheiratet getrenntlebend	verwitwet		geschieden

mit einer(m) erwerbstätigen Mutter bzw. erwerbstätigen alleinstehenden Vater

unter 3	564	517	41	20	8	/	9	7
3 - 6	623	564	49	14	12	/	21	10
6 - 10	1 020	894	103	17	20	14	53	23
10 - 15	2 122	1 813	243	20	36	46	141	66
15 - 18	1 523	1 261	197	13	24	58	103	65
18 und mehr	2 224	1 794	330	19	22	175	115	100
Zusammen ...	8 076	6 844	963	101	122	298	441	269

darunter: Abhängige außerhalb der Land- und Forstwirtschaft

unter 3	473	430	38	19	7	/	8	6
3 - 6	498	444	46	13	11	/	20	8
6 - 10	800	685	94	15	18	12	50	20
10 - 15	1 667	1 390	223	18	34	39	132	54
15 - 18	1 176	942	178	11	22	48	97	56
18 und mehr	1 572	1 231	266	17	20	122	107	75
Zusammen ...	6 186	5 122	845	94	112	225	414	219

mit einer(m) nichterwerbstätigen Mutter bzw. nichterwerbstätigen alleinstehenden Vater

unter 3	1 133	1 078	54	22	13	/	14	/
3 - 6	1 105	1 045	58	10	17	8	24	/
6 - 10	1 587	1 490	94	8	22	20	43	/
10 - 15	2 607	2 430	167	6	21	63	77	9
15 - 18	1 681	1 537	134	/	13	76	43	10
18 und mehr	3 202	2 563	569	11	18	478	61	71
Zusammen ...	11 314	10 142	1 076	60	105	650	262	96

Insgesamt

unter 3	1 697	1 595	94	43	21	7	24	8
3 - 6	1 728	1 609	108	23	30	10	45	11
6 - 10	2 606	2 384	197	25	42	34	96	26
10 - 15	4 728	4 243	410	25	58	110	218	75
15 - 18	3 204	2 798	331	15	36	134	146	75
18 und mehr	5 426	4 357	899	30	40	653	176	171
Insgesamt ...	19 390	16 986	2 038	161	227	948	703	365

*) Ergebnis des Mikrozensus. - Bevölkerung am Familienwohnsitz.

4 Kinder

4.3 Ledige Kinder in Familien im Mai 1981 nach Altersgruppen der Kinder, Beteiligung am Erwerbsleben und Stellung im Beruf des Familienvorstandes *)

1 000

Kinder im Alter von ... bis unter ... Jahren	Ins-gesamt	Männliche Kinder							Weibliche Kinder						
		Familienvorstand ist erwerbstätig							Familienvorstand ist erwerbstätig						
		zu-sammen	zu-sammen	Selbstständige/Mit-helfende Familien-ange-hörige	Beamte	Ange-stellte	Ar-beiter	nicht er-werbs-tätig	zu-sammen	zu-sammen	Selbstständige/Mit-helfende Familien-ange-hörige	Beamte	Ange-stellte	Ar-beiter	nicht er-werbs-tätig
Insgesamt															
unter 3	1 697	871	808	77	91	243	397	63	826	765	78	87	232	368	61
3 - 6	1 728	888	832	91	91	243	408	56	840	779	85	82	230	382	61
6 - 10	2 606	1 335	1 243	152	125	358	608	93	1 271	1 182	148	118	349	566	89
10 - 15	4 728	2 428	2 256	319	223	688	1 026	172	2 300	2 127	301	210	645	972	173
15 - 18	3 204	1 650	1 496	229	132	420	715	154	1 554	1 396	223	124	408	642	158
18 - 21	2 531	1 415	1 237	203	111	332	591	178	1 116	981	183	82	274	442	135
21 und mehr	2 895	1 967	1 268	290	97	316	566	699	928	600	132	58	175	235	328
Insgesamt ...	19 390	10 555	9 141	1 361	870	2 600	4 310	1 414	8 835	7 830	1 150	760	2 314	3 607	1 005
mit verheiratet zusammenlebenden Eltern															
unter 3	1 595	820	785	75	90	232	388	35	774	740	76	85	220	359	34
3 - 6	1 609	830	803	89	90	228	397	28	779	749	83	80	216	370	30
6 - 10	2 384	1 224	1 180	148	122	329	582	44	1 160	1 119	143	113	321	542	41
10 - 15	4 243	2 182	2 096	305	216	610	966	86	2 061	1 979	286	203	572	919	82
15 - 18	2 798	1 446	1 362	217	126	364	655	84	1 353	1 269	209	119	351	589	84
18 - 21	2 212	1 234	1 127	187	107	291	543	107	978	896	170	78	241	407	82
21 und mehr	2 145	1 479	1 108	249	92	268	498	371	666	526	117	55	147	207	140
Zusammen ...	16 986	9 215	8 460	1 269	843	2 320	4 028	755	7 771	7 279	1 084	733	2 068	3 394	492
mit alleinstehendem Elternteil															
unter 3	102	51	23	/	/	11	9	28	51	25	/	/	12	9	27
3 - 6	119	58	29	/	/	15	11	29	61	30	/	/	14	12	31
6 - 10	223	112	63	/	/	30	26	49	111	63	5	/	29	24	48
10 - 15	485	246	161	15	8	78	60	86	239	148	14	7	73	53	91
15 - 18	406	204	134	12	6	56	60	70	202	127	14	/	57	52	74
18 - 21	319	181	110	16	/	41	49	71	138	85	13	/	33	35	53
21 und mehr	751	488	161	41	5	48	67	328	263	74	16	/	28	28	188
Zusammen ...	2 404	1 340	681	92	27	280	282	659	1 064	551	65	27	246	214	513
darunter: mit alleinstehender Mutter															
unter 3	94	48	20	/	/	11	7	28	47	21	/	/	11	7	26
3 - 6	108	53	24	/	/	13	9	28	55	25	/	/	13	10	30
6 - 10	197	97	50	/	/	27	19	47	100	53	/	/	25	19	47
10 - 15	410	205	124	9	/	69	42	81	205	119	9	/	66	40	86
15 - 18	331	162	97	8	/	49	38	65	169	100	9	/	49	39	70
18 - 21	260	145	80	12	/	35	33	64	115	67	8	/	29	27	49
21 und mehr	639	422	127	31	/	41	53	294	217	56	10	/	23	21	162
Zusammen ...	2 038	1 130	523	65	13	243	201	607	908	440	44	16	217	163	469

*) Ergebnis des Mikrozensus. - Bevölkerung am Familienwohnsitz.

4 Kin

4.4 Ledige Kinder in Familien im Alter von 6 Jahren und mehr im Mai 1981 nach Altersgruppen, gegenwärtiger schulischer

4.4.1 Ins
in

Lfd. Nr.	Kinder im Alter von ... bis unter ... Jahren Gegenwärtige schulische/berufliche Ausbildung	Insgesamt	Mit verheiratet zusammenlebenden Familienvor-erwerb			
			zusammen	Selbständige/Mithelfende Familien-angehörige		
				zusammen	Beamte	
1	6 - 10	2 606	2 384	2 299	291	236
	darunter:					
2	Schüler an einer Volksschule	2 074	1 896	1 830	234	188
	10 - 15					
	Schüler an einer(m)					
3	Volksschule	2 565	2 281	2 168	291	146
4	Realschule	1 073	968	938	145	93
5	Gymnasium	986	902	880	145	171
6	Angabe fehlt	105	93	89	10	8
7	Zusammen ...	4 728	4 243	4 075	591	418
	15 - 18					
	Schüler/Student an einer(m)					
8	Volksschule	545	460	425	52	19
9	Realschule	605	538	514	91	51
10	Gymnasium	855	761	729	131	123
11	Berufsfach-/Fach-, Ingenieurschule	270	232	215	37	14
12	Universität/Hochschule	/	/	/	/	/
13	Angabe fehlt	-	-	-	-	-
14	Zusammen ...	2 277	1 993	1 885	311	207
	Erwerbstätige ¹⁾					
15	Gewerblich Auszubildende	396	349	324	59	16
16	Kaufmännisch Auszubildende	209	188	176	24	12
17	Übrige Erwerbstätige	199	170	157	23	7
18	Zusammen ...	804	706	657	105	35
19	Weder in Ausbildung noch erwerbstätig ...	124	99	88	10	/
20	Zusammen ...	3 204	2 798	2 631	426	246
	18 - 21					
	Schüler/Student an einer(m)					
21	Realschule	31	27	25	/	/
22	Gymnasium	411	365	342	68	58
23	Berufsfach-/Fach-, Ingenieurschule	196	169	156	34	17
24	Universität/Hochschule	99	86	78	17	15
25	Angabe fehlt	/	/	/	-	-
26	Zusammen ...	738	648	603	122	94
	Erwerbstätige ¹⁾					
27	Gewerblich Auszubildende	345	302	280	46	16
28	Kaufmännisch Auszubildende	254	226	211	37	16
29	Übrige Erwerbstätige	1 093	956	863	145	55
30	Zusammen ...	1 691	1 485	1 354	228	87
31	Weder in Ausbildung noch erwerbstätig ...	101	80	66	7	5
32	Zusammen ...	2 531	2 212	2 023	357	185
	21 und mehr					
	Schüler/Student an einer(m)					
33	Realschule	/	/	/	/	-
34	Gymnasium	20	16	14	20	/
35	Berufsfach-/Fach-, Ingenieurschule	137	115	94	23	11
36	Universität/Hochschule	399	344	282	65	57
37	Angabe fehlt	/	/	/	-	-
38	Zusammen ...	558	476	391	90	70
	Erwerbstätige ¹⁾					
39	Gewerblich Auszubildende	28	23	20	6	/
40	Kaufmännisch Auszubildende	38	32	28	6	/
41	Übrige Erwerbstätige	2 064	1 500	1 128	252	66
42	Zusammen ...	2 130	1 555	1 177	263	72
43	Weder in Ausbildung noch erwerbstätig ...	207	114	66	12	/
44	Zusammen ...	2 895	2 145	1 633	366	147
45	Insgesamt ...	15 965	13 782	12 662	2 030	1 231

*1) Ergebnis des Mikrozensus. - Bevölkerung am Familienwohnsitz.

1) Ohne Schüler/Studenten.

der
und beruflicher Ausbildung, Beteiligung am Erwerbsleben und Stellung im Beruf des Familienvorstandes *)

gesamt
1 000

Eltern stand ist tätig			Mit alleinstehendem Elternteil Familienvorstand ist							Lfd. Nr.
Angestellte	Arbeiter	nicht erwerbs- tätig	zusammen	erwerbstätig					nicht erwerbs- tätig	
				zusammen	Selbständige/ Mithelfende Familien- angehörige	Beamte	Angestellte	Arbeiter		
649	1 124	85	223	125	10	7	58	51	97	1
518	890	66	179	103	8	5	47	43	76	2
447	1 284	113	284	169	15	/	69	83	115	3
305	395	31	104	70	6	/	39	21	34	4
406	158	22	84	62	7	8	41	7	22	5
23	48	/	13	7	/	/	/	/	6	6
1 181	1 885	168	485	309	29	15	152	113	176	7
70	284	35	84	48	/	/	15	30	36	8
164	209	24	67	46	/	/	26	14	21	9
305	171	32	94	66	9	5	40	12	28	10
50	114	17	38	25	/	/	8	12	14	11
/	/	-	/	/	-	-	-	/	/	12
-	-	-	-	-	-	-	-	-	-	13
590	778	108	284	185	18	9	89	69	99	14
49	201	24	48	30	/	/	10	16	17	15
41	100	12	20	13	/	/	5	6	7	16
19	108	13	29	18	/	/	/	11	11	17
109	408	49	97	62	7	/	20	33	36	18
16	59	10	25	15	/	-	/	9	10	19
715	1 245	168	406	262	26	11	113	112	144	20
8	9	/	/	/	/	/	/	/	/	21
144	72	23	46	31	6	/	17	5	15	22
48	57	13	27	17	/	/	7	7	11	23
33	14	8	13	9	/	/	5	/	/	24
/	/	/	/	/	/	-	-	-	-	25
234	153	45	91	60	10	6	31	14	31	26
61	157	22	43	26	/	/	10	12	17	27
60	98	16	28	16	/	/	8	6	11	28
162	502	93	137	81	13	/	23	44	56	29
283	758	130	207	123	19	/	41	62	84	30
15	39	14	22	12	/	/	/	8	10	31
532	949	189	319	195	29	8	74	84	124	32
-	-	-	/	/	-	-	/	-	/	33
5	/	/	/	/	/	-	/	/	/	34
32	29	21	22	13	/	/	7	/	9	35
114	47	61	56	30	/	/	17	5	25	36
-	/	/	/	/	-	-	-	/	/	37
150	80	84	82	46	7	/	24	10	36	38
6	6	/	/	/	/	/	/	/	/	39
10	8	/	6	/	/	-	/	/	/	40
234	577	371	565	167	46	/	44	75	397	41
251	591	379	575	174	47	/	47	77	401	42
15	34	49	93	15	/	/	/	8	79	43
416	705	511	751	235	57	8	76	95	516	44
3 493	5 908	1 121	2 183	1 126	151	48	473	454	1 057	45

4.4 Ledige Kinder in Familien im Alter von 6 Jahren und mehr im Mai 1981 nach Altersgruppen, gegenwärtiger schulischer

4.4.2 Männer

in

Lfd. Nr.	Kinder im Alter von ... bis unter ... Jahren Gegenwärtige schulische/berufliche Ausbildung	Zusammen	Mit verheiratet zusammenlebenden Familienvor-erwerbs			
			zusammen	zusammen	Selbständige/ Mithelfende Familien- angehörige	Beamte
1	6 - 10	1 335	1 224	1 180	148	122
	darunter:					
2	Schüler an einer Volksschule	1 056	966	933	120	96
	10 - 15					
	Schüler an einer(m)					
3	Volksschule	1 376	1 225	1 166	159	81
4	Realschule	511	461	447	70	43
5	Gymnasium	487	448	437	71	87
6	Angabe fehlt	54	48	46	5	/
7	Zusammen ...	2 428	2 182	2 096	305	216
	15 - 18					
	Schüler/Student an einer(m)					
8	Volksschule	303	257	237	30	10
9	Realschule	292	261	252	44	25
10	Gymnasium	429	385	370	64	63
11	Berufsfach-/Fach-, Ingenieurschule	108	94	88	14	6
12	Universität/Hochschule	/	/	/	/	/
13	Angabe fehlt	-	-	-	-	-
14	Zusammen ...	1 134	998	949	152	104
	Erwerbstätige ¹⁾					
15	Gewerblich Auszubildende	300	265	246	44	12
16	Kaufmännisch Auszubildende	59	53	49	6	/
17	Übrige Erwerbstätige	96	81	74	9	/
18	Zusammen ...	455	398	369	60	20
19	Weder in Ausbildung noch erwerbstätig ...	61	50	44	/	/
20	Zusammen ...	1 650	1 446	1 362	217	126
	18 - 21					
	Schüler/Student an einer(m)					
21	Realschule	18	16	15	/	/
22	Gymnasium	222	198	186	35	35
23	Berufsfach-/Fach-, Ingenieurschule	83	71	66	15	7
24	Universität/Hochschule	44	38	35	7	7
25	Angabe fehlt	/	/	/	-	-
26	Zusammen ...	368	324	302	59	51
	Erwerbstätige ¹⁾					
27	Gewerblich Auszubildende	271	237	220	35	13
28	Kaufmännisch Auszubildende	94	84	79	11	8
29	Übrige Erwerbstätige	630	549	494	79	33
30	Zusammen ...	995	870	792	125	54
31	Weder in Ausbildung noch erwerbstätig ...	53	40	33	/	/
32	Zusammen ...	1 415	1 234	1 127	187	107
	21 und mehr					
	Schüler/Student an einer(m)					
33	Realschule	/	/	/	/	-
34	Gymnasium	12	10	8	/	/
35	Berufsfach-/Fach-, Ingenieurschule	91	77	62	16	6
36	Universität/Hochschule	255	220	178	39	36
37	Angabe fehlt	/	/	/	-	-
38	Zusammen ...	359	307	249	57	43
	Erwerbstätige ¹⁾					
39	Gewerblich Auszubildende	20	17	15	/	/
40	Kaufmännisch Auszubildende	21	18	15	/	/
41	Übrige Erwerbstätige	1 443	1 065	789	178	43
42	Zusammen ...	1 484	1 100	819	185	46
43	Weder in Ausbildung noch erwerbstätig ...	124	73	40	7	/
44	Zusammen ...	1 967	1 479	1 108	249	92
45	Zusammen ...	8 796	7 565	6 872	1 105	663

*) Ergebnis des Mikrozensus. - Bevölkerung am Familienwohnsitz.

1) Ohne Schüler/Studenten.

der
und beruflicher Ausbildung, Beteiligung am Erwerbsleben und Stellung im Beruf des Familienvorstandes^{*)}

lich
1 000

Eltern stand ist tätig			Mit alleinstehendem Elternteil Familienvorstand ist							Lfd. Nr.
Angestellte	Arbeiter	nicht erwerbs- tätig	zusammen	erwerbstätig					nicht erwerbs- tätig	
				zusammen	Selbständige/ Mithelfende Familien- angehörige	Beamte	Angestellte	Arbeiter		
329	582	44	112	63	/	/	30	26	49	1
260	457	33	90	51	/	/	24	22	39	2
245	680	59	151	94	8	/	38	46	57	3
150	184	15	50	34	/	/	20	9	16	4
203	77	11	39	29	/	/	19	/	10	5
12	25	/	7	/	/	/	/	/	/	6
610	966	86	246	161	15	8	78	60	86	7
41	157	19	46	27	/	/	9	17	19	8
82	101	9	31	23	/	/	13	6	9	9
153	90	15	44	30	/	/	17	6	14	10
20	49	6	14	10	/	/	/	6	/	11
/	/	-	/	/	-	-	-	/	/	12
-	-	-	-	-	-	-	-	-	-	13
296	397	49	136	90	8	/	43	35	46	14
37	152	19	36	23	/	/	7	12	13	15
13	26	/	6	/	/	/	/	/	/	16
9	52	7	14	10	/	/	/	6	/	17
60	230	29	56	36	/	/	11	20	20	18
8	28	6	12	8	/	-	/	6	/	19
364	655	84	204	134	12	6	56	60	70	20
5	5	/	/	/	/	-	/	/	/	21
79	38	13	24	16	/	/	9	/	7	22
21	23	5	12	8	/	/	/	/	/	23
15	5	/	5	/	/	/	/	/	/	24
/	/	/	/	/	/	-	-	-	-	25
120	71	23	44	29	/	/	15	8	14	26
47	126	17	33	20	/	/	9	9	13	27
24	36	5	10	6	/	/	/	/	/	28
92	290	55	82	48	7	/	14	26	33	29
162	451	78	125	75	11	/	25	37	50	30
8	20	7	12	6	/	/	/	/	6	31
291	543	107	181	110	16	/	41	49	71	32
-	-	-	/	/	-	-	/	-	-	33
/	/	/	/	/	/	-	/	/	/	34
20	20	15	14	8	/	/	/	/	6	35
73	30	42	35	20	/	/	11	/	16	36
-	/	/	/	/	-	-	-	/	/	37
96	54	57	53	29	/	/	15	7	23	38
/	/	/	/	/	/	/	/	/	/	39
6	/	/	/	/	/	-	/	/	/	40
153	415	276	378	116	34	/	28	53	262	41
163	424	282	384	120	34	/	29	54	264	42
9	21	33	52	11	/	/	/	6	41	43
268	498	371	488	161	41	5	48	67	328	44
1 861	3 244	692	1 231	629	89	25	253	262	602	45

4.4 Ledige Kinder in Familien im Alter von 6 Jahren und mehr im Mai 1981 nach Altersgruppen, gegenwärtiger schulischer

4.4.3 Weib

in

Lfd. Nr.	Kinder im Alter von ... bis unter ... Jahren Gegenwärtige schulische/berufliche Ausbildung	Zusammen	Mit verheiratet zusammenlebenden Familienvor-erwerbs			
			zusammen	zusammen	Selbständige/ Mithelfende Familien- angehörige	Beante
1	6 - 10	1 271	1 160	1 119	143	113
	darunter:					
2	Schüler an einer Volksschule	1 019	930	897	114	92
	10 - 15					
	Schüler an einer(m)					
3	Volksschule	1 189	1 056	1 002	131	65
4	Realschule	562	507	491	75	50
5	Gymnasium	498	454	443	75	83
6	Angabe fehlt	51	45	43	5	/
7	Zusammen ...	2 300	2 061	1 979	286	203
	15 - 18					
	Schüler/Student an einer(m)					
8	Volksschule	242	204	188	22	9
9	Realschule	313	278	263	47	26
10	Gymnasium	425	375	358	67	60
11	Berufsfach-/Fach-, Ingenieurschule	162	138	127	23	8
12	Universität/Hochschule	/	/	/	/	/
13	Angabe fehlt	-	-	-	-	-
14	Zusammen ...	1 143	996	937	159	103
	Erwerbstätige ¹⁾					
15	Gewerblich Auszubildende	96	84	78	14	/
16	Kaufmännisch Auszubildende	150	136	127	18	8
17	Übrige Erwerbstätige	103	88	82	13	/
18	Zusammen ...	349	308	288	45	15
19	Weder in Ausbildung noch erwerbstätig ...	62	49	44	/	/
20	Zusammen ...	1 554	1 353	1 269	209	119
	18 - 21					
	Schüler/Student an einer(m)					
21	Realschule	13	11	10	/	/
22	Gymnasium	189	167	156	33	24
23	Berufsfach-/Fach-, Ingenieurschule	113	98	90	19	10
24	Universität/Hochschule	55	47	44	10	7
25	Angabe fehlt	/	/	/	-	-
26	Zusammen ...	370	323	301	64	42
	Erwerbstätige ¹⁾					
27	Gewerblich Auszubildende	74	65	61	12	/
28	Kaufmännisch Auszubildende	160	143	132	26	8
29	Übrige Erwerbstätige	462	407	370	65	22
30	Zusammen ...	697	615	562	103	32
31	Weder in Ausbildung noch erwerbstätig ...	49	40	33	/	/
32	Zusammen ...	1 116	978	896	170	78
	21 und mehr					
	Schüler/Student an einer(m)					
33	Realschule	/	-	-	-	-
34	Gymnasium	8	6	6	/	/
35	Berufsfach-/Fach-, Ingenieurschule	46	38	32	7	5
36	Universität/Hochschule	144	124	105	26	22
37	Angabe fehlt	/	/	/	-	-
38	Zusammen ...	199	169	142	34	28
	Erwerbstätige ¹⁾					
39	Gewerblich Auszubildende	8	6	6	/	/
40	Kaufmännisch Auszubildende	17	14	13	/	/
41	Übrige Erwerbstätige	622	435	340	74	23
42	Zusammen ...	646	455	358	78	25
43	Weder in Ausbildung noch erwerbstätig ...	83	42	26	5	/
44	Zusammen ...	928	666	526	117	55
45	Zusammen ...	7 170	6 218	5 789	925	568

*) Ergebnis des Mikrozensus. - Bevölkerung am Familien-
wohnsitz.

1) Ohne Schüler/Studenten.

der und beruflicher Ausbildung, Beteiligung am Erwerbsleben und Stellung im Beruf des Familienvorstandes*)

lich
1 000

Elternstand ist tätig			Mit alleinstehendem Elternteil Familienvorstand ist							Lfd. Nr.
Angestellte	Arbeiter	nicht erwerbstätig	zusammen	erwerbstätig						
				zusammen	Selbständige/Mithelfende Familienangehörige	Beamte	Angestellte	Arbeiter	nicht erwerbstätig	
321	542	41	111	63	5	/	29	24	48	1
258	433	33	89	52	/	/	23	21	37	2
203	604	53	133	75	6	/	31	37	58	3
155	211	16	55	36	/	/	20	12	18	4
203	81	11	45	33	/	/	21	/	12	5
11	23	/	6	/	/	-	/	/	/	6
572	919	82	239	148	14	7	73	53	91	7
30	127	16	38	21	/	/	6	14	17	8
82	108	15	35	24	/	/	12	8	12	9
152	80	17	50	36	/	/	23	6	14	10
30	65	11	24	14	/	/	5	7	10	11
/	/	-	/	/	-	-	-	/	-	12
-	-	-	-	-	-	-	-	-	-	13
294	381	59	148	95	10	/	46	35	53	14
12	48	6	12	8	/	/	/	/	/	15
28	74	9	14	10	/	/	/	/	/	16
10	56	6	15	9	/	/	/	6	6	17
49	178	20	41	26	/	/	8	14	15	18
8	31	/	13	7	/	-	/	/	7	19
351	589	84	202	127	14	/	57	52	74	20
/	/	/	/	/	-	/	/	/	/	21
65	35	10	22	15	/	/	8	/	7	22
27	34	7	15	9	/	/	/	/	6	23
18	8	/	8	6	/	/	/	/	/	24
/	/	-	-	-	-	-	-	-	-	25
113	82	22	47	31	6	/	16	7	16	26
14	32	/	9	6	/	/	/	/	/	27
36	62	10	17	10	/	/	/	/	7	28
70	213	38	55	33	5	/	10	18	23	29
120	307	53	82	49	7	/	16	25	33	30
7	19	7	9	6	/	/	/	/	/	31
241	407	82	138	85	13	/	33	35	53	32
-	-	-	/	-	-	-	-	-	/	33
12	/	/	/	/	/	/	/	/	/	34
41	9	7	8	5	/	/	/	/	/	35
-	16	20	20	11	/	/	5	/	9	36
-	/	/	-	-	-	-	-	-	-	37
54	27	27	30	17	/	/	9	/	13	38
/	/	/	/	/	/	-	/	/	/	39
81	162	95	187	51	12	/	16	22	136	40
87	167	97	191	54	13	/	18	23	138	41
6	13	16	42	/	/	/	/	/	38	42
147	207	140	263	74	16	/	28	28	188	43
1 632	2 664	429	952	497	62	23	220	193	455	44
										45

4 Kin

4.5 Noch nicht schulpflichtige Kinder in Familien im Mai 1981 nach Beteiligung am
in

Lfd. Nr.	Erwerbstätigkeit der Mutter Stellung im Beruf (m = männlich, w = weiblich, z = zusammen, i = insgesamt)		Kinder		Davon im Alter von ...				
			insgesamt	darunter im Kinder- garten	unter 1		1 - 2		
					zusammen	darunter im Kinder- garten	zusammen	darunter im Kinder- garten	
mit verheiratet									
Erwerbstätige									
1									
	1	Selbständige/Mithelfende Familien- angehörige	m	116	45	12	/	15	/
	2		w	117	49	11	/	13	/
	3		z	233	95	22	/	29	/
	4	Abhängige	m	522	233	85	/	69	/
	5		w	485	202	87	/	64	/
	6		z	1 007	436	172	/	133	7
	7	Zusammen ...	m	638	279	97	/	84	/
	8		w	603	252	98	/	77	/
	9		z	1 240	530	195	/	161	8
	10	Nichterwerbstätige	m	1 247	431	183	/	190	/
	11		w	1 159	410	166	/	180	/
	12		z	2 406	842	349	/	370	/
	13	Zusammen ...	m	1 885	710	280	/	274	7
	14		w	1 762	662	263	/	258	6
	15		z	3 646	1 372	544	/	531	12
mit allein									
Erwerbstätige									
	16	Selbständige/Mithelfende Familien- angehörige	m	/	/	/	-	/	/
	17		w	/	/	/	-	/	-
	18		z	7	/	/	-	/	/
	19	Abhängige	m	49	26	7	-	5	/
	20		w	50	24	8	/	/	/
	21		z	99	50	15	/	10	/
	22	Zusammen ...	m	53	28	7	-	6	/
	23		w	53	25	9	/	5	/
	24		z	106	53	16	/	11	/
	25	Nichterwerbstätige	m	64	22	10	-	10	-
	26		w	66	24	7	-	10	/
	27		z	130	46	17	-	20	/
	28	Zusammen ...	m	117	50	17	-	15	/
	29		w	119	49	16	/	15	/
	30		z	236	99	32	/	31	/
mit allein									
	31	Zusammen ...	m	11	5	/	-	/	/
	32		w	12	5	/	-	/	/
	33		z	23	11	/	-	/	/
Ins									
	34	Insgesamt ...	m	2 013	765	298	/	290	8
	35		w	1 893	716	280	/	275	6
	36		i	3 906	1 481	578	5	565	14

*) Ergebnis des Mikrozensus. - Bevölkerung am Familien-
wohnsitz.

der
Erwerbsleben, Stellung im Beruf der Mutter, Altersgruppen und Kindergärtenbesuch der Kinder^{*)}
1 000

bis unter ... Jahren		3 - 4		4 - 5		5 - 6		6 und mehr		Lfd. Nr.
2 - 3	darunter im Kinder- garten	zusammen	darunter im Kinder- garten	zusammen	darunter im Kinder- garten	zusammen	darunter im Kinder- garten	zusammen	darunter im Kinder- garten	
zusammenlebenden Eltern										
16	/	17	/	19	9	20	16	17	14	1
16	/	17	5	22	13	20	14	18	15	2
32	/	34	10	41	22	40	30	36	29	3
64	7	75	35	79	60	77	65	73	62	4
65	7	66	30	74	54	71	59	59	48	5
129	14	140	65	154	114	148	124	132	111	6
80	8	91	39	98	69	98	81	90	77	7
81	8	83	36	97	67	90	73	77	63	8
161	16	174	75	195	136	188	154	167	140	9
187	9	182	54	177	111	175	134	153	118	10
172	11	173	57	164	106	163	123	142	110	11
359	20	355	111	341	217	338	257	295	228	12
266	17	274	93	274	180	273	215	244	195	13
253	19	255	93	261	173	253	196	219	173	14
520	36	529	186	535	353	526	411	462	368	15
stehender Mutter										
/	-	/	/	/	/	/	/	/	/	16
/	-	/	/	/	/	/	/	/	/	17
/	-	/	/	/	/	/	/	/	/	18
7	/	7	/	8	6	8	7	8	7	19
7	/	7	/	7	5	9	7	7	6	20
14	/	14	8	15	11	17	14	16	13	21
7	/	7	/	8	6	9	8	9	8	22
7	/	8	/	7	5	9	7	8	6	23
15	/	15	8	16	12	18	15	17	14	24
8	/	9	/	9	/	10	8	9	7	25
9	/	10	/	10	6	10	7	10	8	26
17	/	19	6	18	10	20	14	19	14	27
16	/	16	7	17	10	19	15	18	14	28
16	/	18	7	17	11	19	14	18	14	29
32	/	33	14	34	21	38	30	36	28	30
stehendem Vater										
/	/	/	/	/	/	/	/	/	/	31
/	/	/	/	/	/	/	/	/	/	32
/	/	/	/	/	/	/	/	/	/	33
gesamt										
283	19	291	101	293	192	293	232	264	211	34
271	22	274	100	279	185	275	212	239	188	35
554	41	565	201	573	377	568	444	503	399	36

4 Kinder
4.6 Ledige Kinder in Familien im Alter von 6 bis unter 30 Jahren im Mai 1981
nach Altersgruppen, Beteiligung am Erwerbsleben, schulischer und beruflicher Ausbildung *)

Kinder im Alter von ... bis unter ... Jahren	Insgesamt	In schulischer Ausbildung							Erwerbstätig	Weder in schulischer/beruflicher Ausbildung noch erwerbstätig		
		zusammen	Grund-, Haupt-, Real-schule	Gym-nasium	davon			Angabe fehlt			zu-sammen	darunter
					Fach-, Techniker-schule	Hochschule, Akademie	Uni-versität					

Männlich

6 - 15 ...	3 763	91,4	78,2	13,0	-	-	-	0,2	-	-	8,6
15 - 18 ...	1 650	68,3	35,9	25,9	6,1	/	/	-	28,0	21,8	3,7
18 - 21 ...	1 415	25,1	1,2	15,6	3,6	1,6	3,0	-	71,2	26,1	3,7
21 - 25 ...	1 106	22,1	-	1,0	2,1	3,7	15,2	-	73,8	3,6	4,2
25 - 30 ...	466	19,6	-	/	/	2,9	15,8	-	74,8	/	5,6
Zusammen ...	8 400	62,6	42,3	13,7	2,1	1,0	3,4	0,1	31,3	9,2	6,1

Weiblich

6 - 15 ...	3 571	91,8	77,6	14,0	-	-	-	0,1	-	-	8,2
15 - 18 ...	1 554	73,2	35,6	27,3	9,8	0,5	/	-	22,8	15,8	4,0
18 - 21 ...	1 116	32,0	1,2	16,8	6,6	2,6	4,8	-	63,6	21,5	4,4
21 - 25 ...	599	27,0	-	1,0	2,6	3,8	19,7	-	68,2	4,1	4,7
25 - 30 ...	144	17,8	-	/	/	/	14,6	-	73,0	/	9,1
Zusammen ...	6 984	71,0	47,8	16,0	3,5	0,9	2,8	0,1	22,6	7,3	6,4

Insgesamt

6 - 15 ...	7 335	91,6	77,9	13,5	-	-	-	0,1	-	-	8,4
15 - 18 ...	3 204	70,7	35,7	26,6	7,9	0,4	/	-	25,5	18,9	3,9
18 - 21 ...	2 531	28,1	1,2	16,1	4,9	2,0	3,8	-	67,9	24,1	4,0
21 - 25 ...	1 704	23,8	-	1,0	2,3	3,7	16,8	-	71,8	3,7	4,4
25 - 30 ...	610	19,2	-	/	0,9	2,6	15,5	-	74,4	0,8	6,4
Insgesamt ...	15 384	66,4	44,8	14,7	2,7	0,9	3,1	0,1	27,4	8,3	6,2

darunter: mit alleinstehendem Elternteil

6 - 15 ...	707	92,2	80,2	11,9	-	-	-	/	-	-	7,8
15 - 18 ...	406	69,9	37,2	23,2	9,0	/	/	-	24,0	16,7	6,1
18 - 21 ...	319	27,4	/	14,2	6,1	1,7	3,9	-	65,8	22,4	6,7
21 - 25 ...	261	21,5	-	/	2,5	3,7	13,8	-	71,2	3,8	7,3
25 - 30 ...	142	13,4	-	/	/	/	10,7	-	78,6	/	8,0
Zusammen ...	1 835	59,9	39,4	12,4	3,4	1,1	3,5	/	33,0	8,2	7,2

*) Ergebnis des Mikrozensus. - Bevölkerung am Familienwohnsitz.

4 Kinder

4.7 Kinder in Familien im Alter von 3 bis unter 8 Jahren, die noch nicht zur Schule gehen,
im Mai 1981 nach Altersgruppen und Kindergartenbesuch^{*)}

1 000

Kinder im Alter von ... bis unter ... Jahren	Insgesamt		Knaben		Mädchen	
	insgesamt	darunter im Kinder- garten	zusammen	darunter im Kinder- garten	zusammen	darunter im Kinder- garten
Insgesamt						
3 - 4	565	201	291	101	274	100
4 - 5	573	377	293	192	279	185
5 - 6	568	444	293	232	275	212
6 - 8	503	399	264	211	239	188
Insgesamt ...	2 209	1 422	1 142	736	1 067	686
mit verheiratet zusammenlebenden Eltern						
3 - 4	529	186	274	93	255	93
4 - 5	535	353	274	180	261	173
5 - 6	526	411	273	215	253	196
6 - 8	462	368	244	195	219	173
Zusammen ...	2 052	1 319	1 064	684	988	635
<u>darunter:</u> mit erwerbstätiger Mutter						
3 - 4	174	75	91	39	83	36
4 - 5	195	136	98	69	97	67
5 - 6	188	154	98	81	90	73
6 - 8	167	140	90	77	77	63
Zusammen ...	723	505	377	266	346	239
mit alleinstehendem Elternteil						
3 - 4	36	15	17	8	19	7
4 - 5	37	24	19	12	18	12
5 - 6	42	32	21	17	22	16
6 - 8	41	31	21	16	21	15
Zusammen ...	157	103	77	52	80	50
<u>darunter:</u> mit erwerbstätiger Mutter						
3 - 4	15	8	7	/	8	/
4 - 5	16	12	8	6	7	5
5 - 6	18	15	9	8	9	7
6 - 8	17	14	9	8	8	6
Zusammen ...	65	48	33	26	32	23

^{*)} Ergebnis des Mikrozensus. - Bevölkerung am Familienwohnsitz.

4 Kinder

4.8 Noch nicht schulpflichtige Kinder in Privathaushalten (bzw. in Familien) im Mai 1981
nach monatlichem Haushaltsnettoeinkommen, Altersgruppen und Kindergartenbesuch der Kinder*)
1 000

Monatliches Haushalts- nettoeinkommen von ... bis unter ... DM (m = männlich, w = weiblich, z = zusammen, i = insgesamt)	Kinder		Davon im Alter von ... bis unter ... Jahren									
	ins- gesamt	darunter im Kinder- garten	unter 3		3 - 4		4 - 5		5 - 6		6 und mehr	
			zu- sam- men	dar. im Kin- der- gar- ten	zu- sam- men	dar. im Kin- der- gar- ten	zu- sam- men	dar. im Kin- der- gar- ten	zu- sam- men	dar. im Kin- der- gar- ten	zu- sam- men	dar. im Kin- der- gar- ten

Kinder in Privathaushalten

Mit Einkommen													
unter 1 000	m	47	14	22	/	7	/	6	/	7	/	5	/
	w	56	17	26	/	8	/	9	/	7	5	7	/
	z	103	31	48	/	15	/	14	7	14	10	12	8
1 000 - 1 400	m	98	30	45	/	14	/	11	6	15	10	13	9
	w	85	30	38	/	11	/	13	7	13	9	11	9
	z	183	59	83	/	25	7	24	13	27	19	24	17
1 400 - 1 800	m	298	89	145	/	41	11	40	24	38	26	34	25
	w	288	88	138	/	41	13	38	23	39	26	33	22
	z	586	177	283	8	82	25	78	46	77	52	66	47
1 800 - 2 500	m	674	246	295	9	99	33	100	63	96	76	83	65
	w	625	232	273	8	94	32	91	61	90	70	77	61
	z	1 299	477	569	17	193	65	191	124	187	146	161	126
2 500 - 3 000	m	293	123	120	/	43	17	44	32	43	35	42	34
	w	274	110	118	/	39	15	41	29	42	34	35	28
	z	567	233	238	7	82	32	85	61	85	69	77	63
3 000 - 5 000	m	423	188	172	7	62	25	64	48	64	56	60	52
	w	389	172	158	8	61	26	59	42	59	50	53	45
	z	812	360	330	16	122	51	123	91	124	105	113	97
5 000 und mehr	m	87	42	33	/	12	/	13	10	16	13	14	13
	w	86	38	37	/	11	6	14	11	13	10	12	10
	z	173	81	70	/	22	10	27	20	28	24	25	23
Mithelfende Familienange- hörige/Selbst- Landwirte	m	63	21	25	/	9	/	10	/	9	7	9	7
	w	60	21	24	/	8	/	11	6	9	6	9	7
	z	123	42	49	/	16	/	21	10	19	13	18	14
Ohne Angabe	m	40	16	17	/	5	/	6	/	6	/	5	/
	w	37	13	17	/	/	/	6	/	/	/	/	/
	z	77	29	35	/	10	/	12	8	11	8	10	7
Insgesamt ...	m	2 022	769	876	30	292	101	295	193	294	233	266	212
	w	1 901	719	830	31	275	100	281	186	276	213	240	189
	i	3 923	1 488	1 705	61	567	202	575	379	570	446	506	401

Kinder in Familien mit überwiegender Lebensunterhalt des Familienvorstandes durch Sozialhilfe und dergleichen

Insgesamt ...	m	53	16	25	/	7	/	7	/	7	5	7	/
	w	51	16	22	/	7	/	8	/	7	/	7	/
	i	104	32	47	/	14	/	15	8	14	10	14	9

*) Ergebnis des Mikrozensus. - Bevölkerung in Privathaushalten bzw. am Familienwohnsitz.

5 Frauen

5.1 Frauen im Alter von 15 Jahren und mehr im Mai 1981 nach Zahl der ledigen Kinder in der Familie,
Beteiligung am Erwerbsleben, Stellung im Beruf und Staatsangehörigkeit*)

1 000

Frauen Zahl der Kinder in der Familie	Ins- gesamt	Erwerbstätige					Nicht- erwerbs- tätige
		zusammen	Selbständige und Mithelfende Familienangehörige		Abhängige		
			zusammen	darunter außerhalb der Land- und Forst- wirtschaft	zusammen	darunter außerhalb der Land- und Forst- wirtschaft	
<u>Deutsche</u>							
Zusammen	25 400	9 524	1 226	622	8 298	8 219	15 876
ohne Kinder							
Frauen	15 697	5 432	405	252	5 027	4 979	10 265
mit Kindern							
1 Kind	4 543	2 006	273	153	1 733	1 721	2 537
2 Kinder	3 499	1 443	308	149	1 135	1 124	2 056
3 Kinder und mehr	1 662	643	241	68	403	395	1 019
Frauen	9 703	4 092	822	370	3 271	3 240	5 611
Kinder	17 220	7 068	1 741	676	5 327	5 268	10 152
<u>Ausländerinnen</u>							
Zusammen	1 359	653	27	25	626	623	705
ohne Kinder							
Frauen	553	289	9	9	280	279	263
mit Kindern							
1 Kind	284	151	6	6	145	144	133
2 Kinder	291	140	9	8	131	130	151
3 Kinder und mehr	231	73	/	/	70	70	158
Frauen	806	364	18	16	346	344	442
Kinder	1 708	684	35	30	649	646	1 024
<u>Insgesamt</u>							
Insgesamt	26 759	10 178	1 254	647	6 924	8 842	16 581
ohne Kinder							
Frauen	16 250	5 721	414	261	5 308	5 258	10 528
mit Kindern							
1 Kind	4 826	2 157	279	159	1 878	1 865	2 670
2 Kinder	3 790	1 583	317	157	1 266	1 254	2 207
3 Kinder und mehr	1 893	717	244	71	472	465	1 176
Frauen	10 509	4 456	840	386	3 616	3 584	6 053
Kinder	18 927	7 751	1 776	706	5 975	5 914	11 176

*) Ergebnis des Mikrozensus. - Bevölkerung in Privat-
haushalten.

5 Frauen

5.2 Frauen im Alter von 15 Jahren und mehr im Mai 1981 nach Zahl und Altersgruppen der ledigen Kinder in der Familie, Familienstand und Beteiligung am Erwerbsleben der Frauen*)

5.2.1 Grundzahlen

1 000

Frauen Zahl der Kinder in der Familie	Insgesamt		Verheiratet zusammenlebend		Alleinstehend									
					zusammen		ledig 1)		verheiratet getrenntlebend		verwitwet		geschieden	
	ins- gesamt	dar.er- werbs- tätig	zu- sammen	dar.er- werbs- tätig	zu- sammen	dar.er- werbs- tätig	zu- sammen	dar.er- werbs- tätig	zu- sammen	dar.er- werbs- tätig	zu- sammen	dar.er- werbs- tätig	zu- sammen	dar.er- werbs- tätig
Insgesamt														
Frauen	26 759	10 178	15 016	5 886	11 743	4 291	5 900	3 075	313	179	4 515	442	1 015	596
ohne Kinder														
Frauen	16 250	5 721	5 865	2 080	10 385	3 641	5 766	2 985	174	100	3 861	256	584	301
mit Kindern (ohne Altersbegrenzung)														
1 Kind	4 826	2 157	3 927	1 734	900	423	114	80	77	47	458	109	251	187
2 Kinder	3 790	1 583	3 475	1 414	315	169	15	8	44	24	132	53	125	84
3 Kinder und mehr	1 893	717	1 750	658	143	59	/	/	18	8	65	24	57	25
Frauen	10 509	4 456	9 152	3 806	1 358	650	133	90	139	79	654	186	432	296
Kinder	18 927	7 751	16 904	6 796	2 023	956	158	101	224	121	945	297	696	437
mit Kindern unter 3 Jahren														
1 Kind	1 384	485	1 299	447	85	38	39	20	19	8	7	/	20	8
2 Kinder und mehr	136	31	132	30	/	/	/	/	/	/	/	/	/	/
Frauen	1 520	516	1 431	477	89	39	41	20	20	8	7	/	21	9
Kinder	1 660	548	1 567	507	93	40	43	21	21	8	7	/	23	9
mit Kindern unter 6 Jahren														
1 Kind	2 062	812	1 908	734	154	78	53	32	37	16	14	5	50	25
2 Kinder und mehr	616	162	595	157	21	6	6	/	6	/	/	/	8	/
Frauen	2 678	974	2 503	891	175	83	59	33	43	18	15	5	58	27
Kinder	3 357	1 147	3 158	1 059	199	89	65	34	50	20	17	6	66	29
mit Kindern von 6 bis unter 15 Jahren														
1 Kind	3 352	1 541	3 012	1 319	339	222	36	29	50	32	81	36	172	125
2 Kinder	1 400	566	1 302	516	99	50	/	/	19	10	23	9	52	29
3 Kinder und mehr	318	110	298	103	20	7	/	/	/	/	/	/	11	/
Frauen	5 070	2 217	4 612	1 938	458	279	42	32	72	43	109	47	236	157
Kinder	7 172	3 023	6 570	2 679	601	344	48	35	98	57	142	59	313	194
mit Kindern unter 15 Jahren														
1 Kind	3 800	1 812	3 383	1 538	418	273	83	58	64	40	83	38	187	139
2 Kinder	2 233	839	2 106	777	127	62	10	/	28	14	26	10	63	34
3 Kinder und mehr	684	209	645	198	39	11	/	/	9	/	8	/	20	/
Frauen	6 717	2 860	6 133	2 513	584	347	96	63	101	56	116	50	270	178
Kinder	10 529	4 170	9 729	3 738	800	433	113	69	149	76	159	65	379	223
mit Kindern von 15 bis unter 18 Jahren														
1 Kind	2 348	1 105	2 098	951	250	154	14	13	26	17	103	47	106	78
2 Kinder und mehr	375	168	337	148	38	20	/	/	/	/	15	6	18	11
Frauen	2 723	1 273	2 435	1 099	288	174	15	13	31	20	118	52	124	89
Kinder	3 117	1 449	2 789	1 254	328	195	16	13	36	23	133	58	143	101
mit Kindern unter 18 Jahren														
1 Kind	4 062	1 983	3 565	1 653	497	330	94	68	70	43	130	60	206	160
2 Kinder	2 905	1 181	2 709	1 070	196	111	12	5	36	20	49	21	100	64
3 Kinder und mehr	1 120	386	1 049	362	71	23	/	/	13	5	20	6	34	11
Frauen	8 087	3 550	7 323	3 085	764	465	109	74	119	68	197	87	340	235
Kinder	13 646	5 620	12 518	4 992	1 128	628	129	82	185	99	292	123	523	324

*) Ergebnis des Mikrozensus. - Bevölkerung in Privathaushalten.

1) Einschl. Ledige, die Kinder in einer Familie sind.

5 Frauen

5.2 Frauen im Alter von 15 Jahren und mehr im Mai 1981 nach Zahl und Altersgruppen der ledigen Kinder in der Familie, Familienstand und Beteiligung am Erwerbsleben der Frauen*)

5.2.2 Erwerbstätigenquoten

Prozent

Frauen Zahl der Kinder in der Familie	Insgesamt	Verheiratet zusammen- lebend	Alleinstehend				
			zusammen	ledig ¹⁾	verheiratet getrennt- lebend	verwitwet	geschieden
Insgesamt							
Frauen	38,0	39,2	36,5	52,1	57,1	9,8	58,7
ohne Kinder							
Frauen	35,2	35,5	35,1	51,8	57,1	6,6	51,6
mit Kindern (ohne Altersbegrenzung)							
1 Kind	44,7	44,2	47,0	70,3	60,8	23,8	74,5
2 Kinder	41,8	40,7	53,6	51,7	55,7	40,3	67,0
3 Kinder und mehr	37,9	37,6	41,0	/	44,6	36,7	44,9
Frauen	42,4	41,6	47,9	67,3	57,1	28,4	68,4
Kinder 2)	41,0	40,2	47,2	63,9	54,0	31,4	62,8
mit Kindern unter 3 Jahren							
1 Kind	35,1	34,4	45,1	51,2	39,4	/	41,6
2 Kinder und mehr	22,7	22,6	/	/	/	/	/
Frauen	34,0	33,3	44,2	49,8	39,7	/	40,1
Kinder 2)	33,0	32,4	43,4	48,5	40,0	/	38,6
mit Kindern unter 6 Jahren							
1 Kind	39,4	38,5	50,3	59,2	42,0	38,1	50,3
2 Kinder und mehr	26,3	26,3	26,4	/	/	/	/
Frauen	36,4	35,6	47,4	55,9	40,6	35,1	47,0
Kinder 2)	34,2	33,5	44,6	52,8	39,2	31,6	44,1
mit Kindern von 6 bis unter 15 Jahren							
1 Kind	46,0	43,8	65,5	80,2	64,5	44,3	72,6
2 Kinder	40,4	39,7	50,4	/	50,5	39,1	55,3
3 Kinder und mehr	34,6	34,6	35,3	/	/	/	/
Frauen	43,7	42,0	60,9	76,1	60,1	42,9	66,8
Kinder 2)	42,2	40,8	57,2	72,2	57,4	41,9	61,8
mit Kindern unter 15 Jahren							
1 Kind	47,7	45,5	65,5	69,2	61,3	45,4	74,1
2 Kinder	37,6	36,9	49,2	/	49,6	38,7	54,3
3 Kinder und mehr	30,6	30,7	27,9	/	/	/	/
Frauen	42,6	41,0	59,4	65,3	55,6	42,9	65,8
Kinder 2)	39,6	38,4	54,1	61,0	51,3	40,8	58,8
mit Kindern von 15 bis unter 18 Jahren							
1 Kind	47,1	45,3	61,8	89,4	65,4	45,3	73,4
2 Kinder und mehr	44,8	44,0	52,4	/	/	37,4	63,3
Frauen	46,8	45,1	60,6	85,9	64,8	44,3	71,9
Kinder 2)	46,5	45,0	59,6	82,9	64,6	43,5	70,6
mit Kindern unter 18 Jahren							
1 Kind	48,8	46,4	66,4	72,3	62,0	46,2	77,3
2 Kinder	40,7	39,5	56,6	44,5	56,2	43,7	64,4
3 Kinder und mehr	34,4	34,5	33,0	/	38,2	30,3	32,6
Frauen	43,9	42,1	60,8	68,2	57,6	44,4	69,0
Kinder 2)	41,2	39,9	55,7	63,7	53,9	42,0	62,0

*) Ergebnis des Mikrozensus. - Bevölkerung in Privathaushalten.

1) Einschl. Ledige, die Kinder in einer Familie sind.
2) Anteil der Kinder erwerbstätiger Mütter an den Kindern insgesamt der jeweiligen Altersgruppe.

5 Frauen

5.3 Frauen im Alter von 15 Jahren und mehr im Mai 1981 nach Altersgruppen, Familienstand, Beteiligung am Erwerbsleben und Altersgruppen der ledigen Kinder in der Familie*)

5.3.1 Grundzahlen

1 000

Alter der Frauen von ... bis unter ... Jahren	Insgesamt		Verheiratet zusammenlebend		Alleinstehend									
	ins- gesamt	dar-er- werbs- tätig	zu- sammen	dar-er- werbs- tätig	zusammen		ledig ¹⁾		verheiratet getrenntlebend		verwitwet		geschieden	
					zu- sammen	dar-er- werbs- tätig	zu- sammen	dar-er- werbs- tätig	zu- sammen	dar-er- werbs- tätig	zu- sammen	dar-er- werbs- tätig	zu- sammen	dar-er- werbs- tätig
ohne Kinder														
15 - 25	4 401	2 303	405	330	3 996	1 973	3 955	1 941	28	21	/	/	12	10
25 - 35	1 322	1 102	614	524	709	578	586	477	41	32	6	/	75	66
35 - 45	762	601	425	311	337	291	211	186	26	21	16	13	84	71
45 - 55	1 539	877	1 062	519	477	358	228	194	24	16	125	69	101	79
55 - 65	2 733	707	1 662	351	1 070	356	298	164	24	8	606	117	142	68
65 und mehr	5 493	131	1 697	46	3 797	85	489	24	32	/	3 107	52	169	8
Zusammen ...	16 250	5 721	5 865	2 080	10 385	3 641	5 766	2 985	174	100	3 861	256	584	301
mit Kindern (ohne Altersbegrenzung)														
15 - 25	524	201	466	174	58	28	32	16	14	5	/	/	11	6
25 - 35	2 661	1 157	2 439	1 014	222	143	43	30	48	26	17	10	114	76
35 - 45	3 589	1 763	3 264	1 530	325	233	25	22	46	33	73	41	181	138
45 - 55	2 395	1 041	2 123	881	272	160	19	16	19	12	148	72	86	61
55 - 65	933	269	714	196	219	72	9	6	8	/	171	49	31	15
65 und mehr	408	25	146	11	262	14	6	/	/	/	242	13	10	/
Zusammen ...	10 509	4 456	9 152	3 806	1 358	650	133	90	139	79	654	186	432	296
mit Kindern unter 3 Jahren														
15 - 25	408	144	370	128	38	16	25	11	8	/	/	/	/	/
25 - 35	924	315	887	297	37	18	14	8	10	/	/	/	12	/
35 - 45	174	53	162	49	11	/	/	/	/	/	/	/	/	/
45 - 55	11	/	10	/	/	/	/	/	/	/	/	/	/	/
55 - 65	/	/	/	/	/	/	/	/	/	/	/	/	/	/
65 und mehr	/	/	/	/	/	/	/	/	/	/	/	/	/	/
Zusammen ...	1 520	516	1 431	477	89	39	41	20	20	8	7	/	21	9
mit Kindern unter 6 Jahren														
15 - 25	507	193	454	167	54	25	30	14	13	/	/	/	9	5
25 - 35	1 632	598	1 541	553	91	46	25	16	25	11	6	/	35	17
35 - 45	490	169	465	157	25	11	/	/	/	/	6	/	12	/
45 - 55	40	13	37	12	/	/	/	/	/	/	/	/	/	/
55 - 65	6	/	/	/	/	/	/	/	/	/	/	/	/	/
65 und mehr	/	/	/	/	/	/	/	/	/	/	/	/	/	/
Zusammen ...	2 678	974	2 503	891	175	83	59	33	43	18	15	5	58	27
mit Kindern unter 15 Jahren														
15 - 25	523	201	465	173	57	27	31	15	14	5	/	/	11	6
25 - 35	2 638	1 141	2 420	1 001	218	140	43	30	47	26	17	10	111	74
35 - 45	2 659	1 194	2 451	1 057	209	137	15	13	32	22	46	23	115	80
45 - 55	817	306	737	267	79	39	6	/	7	/	37	14	29	17
55 - 65	70	18	56	14	15	/	/	/	/	/	10	/	/	/
65 und mehr	11	/	/	/	6	/	/	/	/	/	5	/	/	/
Zusammen ...	6 717	2 860	6 133	2 513	584	347	96	63	101	56	116	50	270	178
mit Kindern unter 18 Jahren														
15 - 25	523	201	466	173	57	28	31	15	14	5	/	/	11	6
25 - 35	2 658	1 155	2 437	1 012	222	143	43	30	48	26	17	10	113	76
35 - 45	3 284	1 567	2 996	1 366	287	201	22	19	43	30	64	35	159	118
45 - 55	1 408	572	1 260	492	148	81	11	8	12	7	76	34	50	32
55 - 65	196	54	157	42	39	12	/	/	/	/	26	8	7	/
65 und mehr	18	/	7	/	11	/	/	/	/	/	10	/	/	/
Zusammen ...	8 087	3 550	7 323	3 085	764	465	109	74	119	68	197	87	340	235
Insgesamt														
15 - 25	4 924	2 504	871	504	4 054	2 001	3 986	1 957	42	26	/	/	23	16
25 - 35	3 983	2 259	3 053	1 538	931	721	630	507	89	58	23	15	189	142
35 - 45	4 351	2 365	3 689	1 841	661	524	236	208	73	54	89	54	265	208
45 - 55	3 935	1 918	3 185	1 400	750	518	247	209	43	28	273	141	187	140
55 - 65	3 665	976	2 376	548	1 289	429	307	169	32	11	777	166	173	83
65 und mehr	5 901	156	1 843	57	4 058	99	495	24	35	/	3 350	65	179	8
Insgesamt ...	26 759	10 178	15 016	5 886	11 743	4 291	5 900	3 075	313	179	4 515	442	1 015	596

*) Ergebnis des Mikrozensus. - Bevölkerung in Privathaushalten.

1) Einschl. Ledige, die Kinder in einer Familie sind.

5 Frauen

5.3 Frauen im Alter von 15 Jahren und mehr im Mai 1981 nach Altersgruppen, Familienstand, Beteiligung am Erwerbsleben und Altersgruppen der ledigen Kinder in der Familie*)

5.3.2 Altersspezifische Erwerbstätigenquoten

Prozent

Alter der Frauen von ... bis unter ... Jahren	Insgesamt	Verheiratet zusammen- lebend	Alleinstehend				
			zusammen	ledig ¹⁾	verheiratet getrennt- lebend	verwitwet	geschieden
ohne Kinder							
15 - 25	52,3	81,5	49,4	49,1	74,0	/	82,3
25 - 35	83,4	85,3	81,6	81,3	77,1	/	86,9
35 - 45	79,0	73,1	86,4	88,3	81,4	80,6	84,6
45 - 55	57,0	48,8	75,1	85,2	69,8	55,2	78,2
55 - 65	25,9	21,1	33,3	54,9	32,4	19,3	47,5
65 und mehr	2,4	2,7	2,2	4,8	/	1,7	4,5
Zusammen ...	35,2	35,5	35,1	51,8	57,1	6,6	51,6
mit Kindern (ohne Altersbegrenzung)							
15 - 25	38,5	37,3	48,0	49,5	37,9	/	55,7
25 - 35	43,5	41,6	64,3	70,0	54,6	59,3	67,0
35 - 45	49,1	46,9	71,7	88,3	70,3	56,2	76,0
45 - 55	43,5	41,5	58,8	82,0	62,3	48,5	70,7
55 - 65	28,8	27,5	33,1	64,0	/	28,4	48,9
65 und mehr	6,1	7,4	5,4	/	/	5,4	/
Zusammen ...	42,4	41,6	48,9	67,3	57,1	28,4	68,4
mit Kindern unter 3 Jahren							
15 - 25	35,2	34,4	42,6	43,2	/	/	/
25 - 35	34,1	33,5	48,1	61,3	/	/	/
35 - 45	30,7	30,1	/	/	/	/	/
45 - 55	/	/	/	/	/	/	/
55 - 65	/	/	/	/	/	/	/
65 und mehr	/	/	/	/	/	/	/
Zusammen ...	34,0	33,3	44,3	49,8	39,7	/	40,4
mit Kindern unter 6 Jahren							
15 - 25	37,9	36,9	46,8	48,0	/	/	55,6
25 - 35	36,7	35,9	50,1	63,8	42,2	/	47,2
35 - 45	34,4	33,8	44,0	/	/	/	/
45 - 55	32,5	33,2	/	/	/	/	/
55 - 65	/	/	/	/	/	/	/
65 und mehr	/	/	/	/	/	/	/
Zusammen ...	36,4	35,6	47,4	55,9	40,6	35,1	47,0
mit Kindern unter 15 Jahren							
15 - 25	38,4	37,2	48,0	49,5	37,7	/	55,7
25 - 35	43,2	41,4	64,0	69,8	54,1	58,8	66,7
35 - 45	44,9	43,1	65,7	84,6	68,2	49,0	69,2
45 - 55	37,5	36,2	49,4	/	/	38,8	58,6
55 - 65	25,3	25,7	/	/	/	/	/
65 und mehr	/	/	/	/	/	/	/
Zusammen ...	42,6	41,0	59,4	65,3	55,6	42,9	65,8
mit Kindern unter 18 Jahren							
15 - 25	38,4	37,2	48,0	49,4	38,1	/	55,7
25 - 35	43,4	41,5	64,3	70,0	54,6	59,3	66,9
35 - 45	47,7	45,6	70,1	87,5	69,2	54,5	74,2
45 - 55	40,6	39,0	54,6	78,5	57,3	44,3	64,4
55 - 65	27,6	26,7	31,2	/	/	27,2	/
65 und mehr	/	/	/	/	/	/	/
Zusammen ...	43,9	42,1	60,8	68,2	57,6	44,4	69,0
Insgesamt							
15 - 25	50,9	57,9	49,3	49,1	61,9	/	70,0
25 - 35	56,7	50,4	77,5	80,5	65,0	64,2	74,9
35 - 45	54,4	49,9	79,2	88,3	75,3	60,5	78,7
45 - 55	48,8	43,9	69,2	84,9	66,4	51,5	74,8
55 - 65	26,6	23,1	33,2	55,1	34,0	21,3	47,8
65 und mehr	2,6	3,1	2,4	4,9	/	1,9	4,4
Insgesamt ...	38,0	39,2	36,5	52,1	57,1	9,8	58,7

*) Ergebnis des Mikrozensus. - Bevölkerung in Privathaushalten.

1) Einschl. Ledige, die Kinder in einer Familie sind.

5 Frauen

5.4 Frauen im Alter von 15 Jahren und mehr im Mai 1981 nach Beteiligung am Erwerbsleben,
Zahl der ledigen Kinder in der Familie, Familienstand und Ländern*)

1 000

Beteiligung am Erwerbsleben Zahl der Kinder in der Familie	Bundes- gebiet	Schles- wig- Hol- stein	Hamburg	Nieder- sachsen	Bremen	Nord- rhein- West- falen	Hessen	Rhein- land- Pfalz	Baden- Würt- tem- berg	Bayern	Saar- land	Berlin (West)
Verheiratet zusammenlebend												
Erwerbstätige	5 886	262	156	687	60	1 362	560	339	985	1 225	67	186
ohne Kinder	2 080	89	70	215	25	545	197	120	318	387	28	88
mit Kindern	3 806	173	86	472	35	817	362	219	667	838	39	99
1 Kind	1 734	70	43	206	16	395	180	101	283	366	21	54
2 Kinder	1 414	73	32	182	13	297	138	83	256	295	14	33
3 Kinder	477	23	9	61	5	93	35	27	92	120	/	9
4 Kinder und mehr	181	6	/	23	/	32	10	9	36	57	/	/
Kinder	6 796	313	144	853	61	1 408	602	385	1 230	1 572	64	162
Nichterwerbstätige	9 130	366	209	1 094	105	2 898	848	586	1 226	1 384	212	203
ohne Kinder	3 784	157	112	463	53	1 113	365	223	486	604	81	129
mit Kindern	5 346	208	97	631	52	1 785	483	363	741	781	131	74
1 Kind	2 193	84	44	247	24	735	205	155	278	330	55	35
2 Kinder	2 061	84	37	242	21	687	194	134	297	290	50	26
3 Kinder	755	30	11	94	5	252	62	51	112	110	20	8
4 Kinder und mehr	337	11	/	47	/	112	23	23	53	52	7	/
Kinder	10 108	390	171	1 226	89	3 373	879	683	1 446	1 477	244	131
Zusammen	15 016	627	365	1 780	164	4 260	1 408	925	2 211	2 609	279	389
ohne Kinder	5 865	246	182	678	77	1 658	562	343	803	990	108	217
mit Kindern	9 152	381	183	1 102	87	2 602	846	583	1 408	1 619	170	172
1 Kind	3 927	154	87	453	40	1 130	385	256	561	695	76	89
2 Kinder	3 475	157	69	424	34	983	331	216	553	585	64	59
3 Kinder	1 232	54	20	155	11	345	96	78	204	230	23	17
4 Kinder und mehr	518	17	7	70	/	143	33	32	89	108	8	8
Kinder	16 904	702	315	2 079	150	4 781	1 481	1 069	2 677	3 049	308	293
Alleinstehend ¹⁾												
Erwerbstätige	4 291	168	150	446	54	1 041	353	233	695	909	62	181
ohne Kinder	3 641	141	124	376	44	903	297	201	588	768	54	146
mit Kindern	650	27	26	70	10	139	56	32	106	141	8	35
1 Kind	423	15	18	46	6	90	39	19	67	92	6	24
2 Kinder	169	8	8	18	/	37	13	10	27	35	/	9
3 Kinder	45	/	/	/	/	9	/	/	9	10	/	/
4 Kinder und mehr	14	/	/	/	/	/	/	/	/	/	/	/
Kinder	956	41	35	104	15	202	78	48	162	210	12	48
Nichterwerbstätige	7 451	313	231	905	95	2 101	647	428	1 031	1 225	131	345
ohne Kinder	6 744	281	211	821	87	1 888	594	387	937	1 100	114	324
mit Kindern	708	32	19	85	8	213	53	42	93	125	17	21
1 Kind	477	20	14	59	/	137	36	28	65	88	11	16
2 Kinder	146	7	/	17	/	48	12	8	18	23	/	/
3 Kinder	55	/	/	6	/	19	/	/	7	9	/	/
4 Kinder und mehr	30	/	/	/	/	10	/	/	/	5	/	/
Kinder	1 067	50	28	125	14	334	76	63	138	184	27	29
Zusammen	11 743	481	380	1 352	150	3 142	1 000	661	1 725	2 134	194	526
ohne Kinder	10 385	422	335	1 197	132	2 790	891	588	1 525	1 868	168	470
mit Kindern	1 358	58	45	155	18	352	109	74	200	266	26	56
1 Kind	900	36	32	104	10	227	75	48	132	180	17	39
2 Kinder	315	15	11	35	5	85	24	18	45	58	5	13
3 Kinder	100	/	/	11	/	29	7	5	16	19	/	/
4 Kinder und mehr	44	/	/	/	/	12	/	/	7	9	/	/
Kinder	2 023	91	63	229	29	536	154	111	301	393	39	77

5 Frauen

5.4 Frauen im Alter von 15 Jahren und mehr im Mai 1981 nach Beteiligung am Erwerbsleben,
Zahl der ledigen Kinder in der Familie, Familienstand und Ländern *)

1 000

Beteiligung am Erwerbsleben Zahl der Kinder in der Familie	Bundes- gebiet	Schles- wig- Hol- stein	Hamburg	Nieder- sachsen	Bremen	Nord- rhein- West- falen	Hessen	Rhein- land- Pfalz	Baden- Würt- tem- berg	Bayern	Saar- land	Berlin (West)
Insgesamt												
Erwerbstätige	10 178	429	306	1 133	114	2 403	913	572	1 679	2 133	129	367
ohne Kinder	5 721	231	193	591	69	1 447	494	321	906	1 154	82	234
mit Kindern	4 456	199	113	542	45	955	419	251	774	979	47	133
1 Kind	2 157	85	61	252	23	485	220	120	350	458	27	77
2 Kinder	1 583	81	40	199	16	334	150	93	283	330	15	42
3 Kinder	521	25	10	66	6	102	38	29	101	130	/	10
4 Kinder und mehr	195	7	/	25	/	34	11	9	39	61	/	/
Kinder	7 751	354	180	957	76	1 611	680	433	1 393	1 782	76	210
Nichterwerbstätige	16 581	678	439	1 999	200	4 999	1 495	1 014	2 257	2 610	343	548
ohne Kinder	10 528	438	324	1 284	140	3 000	959	610	1 423	1 704	195	453
mit Kindern	6 053	240	116	715	60	1 998	536	405	834	906	149	95
1 Kind	2 670	104	58	306	28	671	241	184	343	417	66	51
2 Kinder	2 207	91	41	259	23	735	205	142	315	313	54	30
3 Kinder	810	33	12	100	6	271	65	54	119	119	21	9
4 Kinder und mehr	367	12	5	50	/	121	24	25	57	57	8	/
Kinder	11 176	440	198	1 351	103	3 706	955	747	1 585	1 660	270	160
Insgesamt	26 759	1 108	745	3 132	314	7 401	2 407	1 587	3 936	4 743	472	915
ohne Kinder	16 250	669	517	1 875	209	4 448	1 453	931	2 328	2 858	276	687
mit Kindern	10 509	439	228	1 257	105	2 953	955	656	1 608	1 885	196	228
1 Kind	4 826	189	118	558	50	1 356	461	304	694	875	93	128
2 Kinder	3 790	173	81	459	39	1 068	355	234	598	643	69	72
3 Kinder	1 131	58	22	166	12	373	104	83	220	249	25	19
4 Kinder und mehr	562	19	8	75	/	156	35	35	96	117	9	9
Kinder	18 927	794	378	2 308	179	5 317	1 635	1 180	2 977	3 442	346	370

*) Ergebnis des Mikrozensus. - Bevölkerung in Privathaushalten.

1) Einschl. Ledige, die Kinder in einer Familie sind.

5
5.5 Frauen im Alter von 15 Jahren und mehr im Mai 1981 nach Familienstand,
in

Lfd. Nr.	Familienstand	Ins-gesamt	Mit einem monatlichen Nettoeinkommen von ...							
			zu-sammen	unter 300	300 - 450	450 - 600	600 - 800	800 - 1 000	1 000 - 1 200	1 200 - 1 400
Insgesamt										
Frauen										
1	ledig 1)	5 900	4 047	297	467	393	419	516	544	480
2	verheiratet zusammenlebend	15 016	6 557	777	674	724	988	819	716	591
3	verheiratet getrenntlebend	313	272	5	13	21	29	39	41	35
4	verwitwet	4 515	4 313	58	147	264	556	845	847	539
5	geschieden	1 015	968	14	36	66	111	127	132	134
6	Insgesamt	26 759	16 157	1 151	1 337	1 468	2 103	2 345	2 279	1 778
Erwerbstätige Frauen										
7	ledig 1)	3 075	2 946	139	335	206	207	374	470	433
8	verheiratet zusammenlebend	5 886	4 950	194	387	503	741	696	660	562
9	verheiratet getrenntlebend	179	170	/	/	5	10	21	28	29
10	verwitwet	442	381	/	/	7	18	32	54	54
11	geschieden	596	580	/	/	10	23	54	83	104
12	Insgesamt	10 178	9 027	335	732	731	999	1 178	1 295	1 182
ohne										
Frauen										
13	ledig 1)	5 766	3 924	294	458	383	405	500	527	466
14	verheiratet zusammenlebend	5 865	3 147	522	298	278	368	339	336	321
15	verheiratet getrenntlebend	174	153	/	7	11	17	21	24	20
16	verwitwet	3 861	3 701	47	123	220	469	738	745	472
17	geschieden	584	558	6	21	43	74	74	76	73
18	Zusammen	16 250	11 483	871	907	933	1 333	1 673	1 709	1 352
Erwerbstätige Frauen										
19	ledig 1)	2 985	2 859	139	333	204	200	365	455	420
20	verheiratet zusammenlebend	2 080	1 864	30	72	107	183	244	293	299
21	verheiratet getrenntlebend	100	95	/	/	/	/	11	18	18
22	verwitwet	256	222	/	/	/	9	16	30	33
23	geschieden	301	292	/	/	/	9	24	44	54
24	Zusammen	5 721	5 333	170	409	321	405	661	841	823
mit										
Frauen										
25	ledig 1)	133	124	/	9	11	14	15	17	14
26	verheiratet zusammenlebend	9 152	3 410	255	376	446	620	480	380	270
27	verheiratet getrenntlebend	139	120	/	6	10	12	18	17	14
28	verwitwet	654	611	12	24	44	87	107	102	67
29	geschieden	432	409	7	15	24	37	53	55	60
30	Zusammen	10 509	4 674	280	430	534	770	672	571	425
Erwerbstätige Frauen										
31	ledig 1)	90	87	/	/	/	6	9	14	13
32	verheiratet zusammenlebend	3 806	3 086	164	315	395	559	453	367	263
33	verheiratet getrenntlebend	79	76	/	/	/	6	9	10	11
34	verwitwet	186	158	/	/	/	9	16	24	21
35	geschieden	296	288	/	/	5	14	30	39	50
36	Zusammen	4 456	3 695	165	323	410	594	517	454	359
da										
mit 1										
Frauen										
37	ledig 1)	114	107	/	6	8	12	13	15	13
38	verheiratet zusammenlebend	3 927	1 725	118	169	213	330	236	198	146
39	verheiratet getrenntlebend	77	67	/	/	6	7	10	7	8
40	verwitwet	458	430	9	18	31	63	78	75	47
41	geschieden	251	239	/	7	12	21	30	30	34
42	Zusammen	4 826	2 569	135	205	271	432	367	325	248
Erwerbstätige Frauen										
43	ledig 1)	80	78	/	/	/	6	7	13	12
44	verheiratet zusammenlebend	1 734	1 509	53	129	179	289	220	189	142
45	verheiratet getrenntlebend	47	45	-	/	/	/	6	/	7
46	verwitwet	109	93	-	/	/	5	9	14	14
47	geschieden	187	182	/	/	/	7	18	24	31
48	Zusammen	2 157	1 906	54	134	188	311	260	245	205
mit 2 Kindern										
Frauen										
49	ledig 1)	19	17	/	/	/	/	/	/	/
50	verheiratet zusammenlebend	5 225	1 685	138	207	233	290	244	183	124
51	verheiratet getrenntlebend	61	52	/	/	/	/	8	9	6
52	verwitwet	196	181	/	6	13	24	29	27	20
53	geschieden	181	170	/	8	11	16	23	25	26
54	Zusammen	5 683	2 105	145	225	263	338	306	245	178
Erwerbstätige Frauen										
55	ledig 1)	9	9	-	/	/	/	/	/	/
56	verheiratet zusammenlebend	2 072	1 577	110	186	217	269	233	178	121
57	verheiratet getrenntlebend	32	31	/	/	/	/	/	5	/
58	verwitwet	77	65	/	/	/	/	7	10	8
59	geschieden	109	106	/	/	/	7	12	15	19
60	Zusammen	2 300	1 788	111	189	222	282	257	209	154

*) Ergebnis des Mikrozensus. - Bevölkerung in Privathaushalten.

1) Einschl. Ledige, die Kinder in einer Familie sind.

Frauen
 monatlichem Nettoeinkommen und Zahl der ledigen Kinder in der Familie*)
 1 000

bis unter ... DM											Selbständige in der Landwirt- schaft, Mithelfende Familien- Angehörige	Ohne Angabe/ kein Einkommen	Lfd. Nr.
1 400 - 1 600	1 600 - 1 800	1 800 - 2 000	2 000 - 2 200	2 200 - 2 500	2 500 - 3 000	3 000 - 3 500	3 500 - 4 000	4 000 - 4 500	4 500 - 5 000	5 000 und mehr			
samt													
334	193	131	85	82	59	28	10	/	/	6	43	1 809	1
470	271	173	108	98	76	34	13	6	/	16	740	7 719	2
32	18	13	7	6	6	/	/	/	/	/	/	38	3
383	222	166	112	74	50	23	11	5	/	10	50	152	4
111	84	58	36	28	19	8	/	/	/	/	/	45	5
1 330	788	540	347	288	210	97	37	16	8	36	839	9 763	6
292	166	107	68	65	47	21	8	/	/	6	43	85	7
451	261	165	101	93	70	32	13	6	/	13	740	196	8
25	17	11	7	5	/	/	/	/	/	/	/	5	9
51	39	38	25	21	17	8	/	/	/	/	50	12	10
93	75	51	31	23	16	7	/	/	/	/	/	14	11
912	557	371	231	207	155	71	28	12	6	26	839	312	12
Kinder													
322	183	124	82	79	57	27	9	/	/	6	42	1 601	13
262	151	93	59	54	34	16	7	/	/	6	152	2 566	14
19	10	6	/	/	/	/	/	/	/	/	/	20	15
333	187	138	91	59	41	18	8	/	/	8	27	132	16
63	45	29	18	17	12	/	/	/	/	/	/	24	17
999	575	390	255	212	148	65	26	10	/	22	224	4 543	18
281	156	100	65	62	45	20	7	/	/	6	42	84	19
246	142	87	54	49	30	14	6	/	/	/	152	64	20
15	9	5	/	/	/	/	/	/	/	/	/	/	21
31	24	23	14	12	12	/	/	/	/	/	27	6	22
51	37	24	14	13	10	/	/	/	/	/	/	7	23
624	368	239	151	139	99	42	18	7	/	15	224	165	24
Kindern													
12	11	7	/	/	/	/	/	-	-	/	/	8	25
208	119	80	49	44	42	18	7	/	/	10	559	5 153	26
13	9	7	/	/	/	/	/	/	/	/	/	18	27
50	35	28	20	15	9	5	/	/	/	/	22	20	28
48	40	28	17	11	7	/	/	/	/	/	/	21	29
332	213	150	93	76	62	31	11	6	/	14	615	5 220	30
12	10	7	/	/	/	/	/	-	-	/	/	/	31
205	118	78	47	44	40	18	6	/	/	9	559	132	32
10	8	6	/	/	/	/	/	/	/	/	/	/	33
20	15	15	11	9	5	/	/	/	/	/	22	5	34
42	38	27	16	10	7	/	/	/	/	/	/	6	35
288	189	132	81	68	56	29	10	5	/	11	615	147	36
von:													
Kind													
11	10	7	/	/	/	/	/	-	-	/	/	6	37
117	70	45	25	23	19	8	/	/	/	/	162	2 039	38
8	5	/	/	/	/	/	/	/	/	/	/	9	39
35	23	19	13	9	/	/	/	/	/	/	13	15	40
32	27	18	10	7	/	/	/	/	/	/	/	10	41
202	135	92	52	44	30	15	5	/	/	6	178	2 080	42
11	10	7	/	/	/	/	/	-	-	/	/	/	43
114	69	44	24	23	18	7	/	/	/	/	162	63	44
7	/	/	/	/	/	/	/	/	/	/	/	/	45
12	9	10	6	5	/	/	/	/	/	/	13	/	46
30	26	18	9	6	/	/	/	/	/	/	/	/	47
172	119	81	43	39	27	13	/	/	/	/	178	73	48
und mehr													
/	/	/	/	/	/	/	-	-	-	-	-	/	49
92	49	35	24	21	23	11	/	/	/	6	427	3 114	50
5	/	/	/	/	/	/	/	/	/	-	/	9	51
16	12	9	7	6	/	/	/	/	/	/	10	6	52
16	13	11	6	/	/	/	/	/	/	/	/	11	53
130	78	58	41	33	32	17	6	/	/	7	437	3 141	54
/	/	/	/	/	/	/	-	-	-	-	-	/	55
90	49	34	23	21	22	11	/	/	/	5	427	69	56
/	/	/	/	/	/	/	/	/	/	/	/	/	57
8	6	6	5	/	/	/	/	/	/	/	10	/	58
13	12	9	7	/	/	/	/	/	/	/	/	/	59
116	70	52	37	30	29	16	/	/	/	6	437	74	60

5

5.6 Erwerbstätige Frauen im Alter von 15 Jahren und mehr im Mai 1981 nach Stellung im
5.6.1 Mit Kindern unter
in

Lfd. Nr.	Stellung im Beruf Wirtschaftsbereich Alter von ... bis unter ... Jahren	Insgesamt			Ohne Kinder unter 6 Jahren 1)				
		insgesamt	davon normalerweise geleistete Wochenarbeitszeit			zusammen	davon normalerweise geleistete Wochenarbeitszeit		
			bis einschl. 20	21 - 39	40 und mehr		bis einschl. 20	21 - 39	40 und mehr
		Stunden			Stunden				
Verheiratet									
1	Selbständige und Mithelfende Familienangehörige	1 002	247	164	591	850	206	137	507
	darunter:								
2	außerhalb der Land- und Forstwirtschaft	480	146	66	269	415	119	56	240
3	Abhängige	4 884	1 258	1 009	2 617	4 146	1 021	890	2 234
	darunter:								
4	außerhalb der Land- und Forstwirtschaft	4 843	1 246	1 002	2 596	4 111	1 011	884	2 215
5	Zusammen ...	5 886	1 505	1 173	3 209	4 996	1 228	1 027	2 741
6	15 - 25	504	49	50	405	336	12	21	303
7	25 - 35	1 538	373	242	922	985	187	155	643
8	35 - 45	1 841	555	424	862	1 684	503	397	784
9	45 - 55	1 400	360	329	711	1 388	358	327	703
10	55 - 65	548	146	117	284	547	146	117	284
11	65 und mehr	57	22	11	24	57	22	11	24
Allein									
12	Selbständige und Mithelfende Familienangehörige	252	50	31	170	246	49	31	167
	darunter:								
13	außerhalb der Land- und Forstwirtschaft	167	26	18	123	162	25	17	120
14	Abhängige	4 040	204	248	3 588	3 962	190	235	3 537
	darunter:								
15	außerhalb der Land- und Forstwirtschaft	3 998	200	245	3 553	3 922	186	233	3 503
16	Zusammen ...	4 291	254	279	3 758	4 208	239	266	3 704
17	15 - 25	2 001	35	41	1 925	1 975	32	37	1 907
18	25 - 35	721	44	48	629	676	34	41	601
19	35 - 45	524	40	58	425	513	39	56	418
20	45 - 55	518	45	61	412	518	44	61	412
21	55 - 65	429	52	51	325	428	52	51	325
22	65 und mehr	99	38	19	42	99	38	19	42
Ins									
23	Selbständige und Mithelfende Familienangehörige	1 254	297	195	761	1 096	255	167	674
	darunter:								
24	außerhalb der Land- und Forstwirtschaft	647	172	83	392	577	144	74	360
25	Abhängige	8 924	1 462	1 257	6 206	8 108	1 211	1 125	5 771
	darunter:								
26	außerhalb der Land- und Forstwirtschaft	8 842	1 446	1 247	6 149	8 032	1 198	1 117	5 718
27	Insgesamt ...	10 178	1 759	1 452	6 967	9 204	1 466	1 293	6 445
28	15 - 25	2 504	83	91	2 330	2 312	44	58	2 209
29	25 - 35	2 259	417	290	1 551	1 660	222	195	1 243
30	35 - 45	2 365	596	482	1 287	2 196	541	453	1 202
31	45 - 55	1 918	405	391	1 123	1 905	402	388	1 115
32	55 - 65	976	199	169	609	975	198	168	609
33	65 und mehr	156	60	30	66	156	60	30	66

*) Ergebnis des Mikrozensus. - Bevölkerung in Privathaushalten.

1) Überhaupt kein Kind bzw. kein Kind unter 6 Jahren in der Familie.
2) Einschl. Ledige, die Kinder in einer Familie sind.

Frauen

Beruf, Altersgruppen, Familienstand und normalerweise geleisteter Wochenarbeitszeit*)

6 Jahren in der Familie

1 000

Mit Kinder(n) unter 6 Jahren													Lfd. Nr.
zusammen				davon									
zu- sammen	davon normalerweise ge- leistete Wochenarbeitszeit			zu- sammen	1 Kind davon normalerweise ge- leistete Wochenarbeitszeit			zu- sammen	2 Kinder und mehr davon normalerweise ge- leistete Wochenarbeitszeit				
	bis einschl. 20	21 - 39	40 und mehr		bis einschl. 20	21 - 39	40 und mehr		bis einschl. 20	21 - 39	40 und mehr		
	Stunden				Stunden				Stunden				

zusammenlebend

153	41	27	85	112	30	18	64	40	10	9	21	1
65	27	9	29	51	21	7	24	14	7	/	5	2
738	237	119	383	622	194	104	325	116	43	15	58	3
733	235	118	380	618	193	103	323	114	42	15	57	4
891	278	146	468	734	224	122	389	157	54	24	79	5
167	36	29	103	142	30	24	88	26	6	/	14	6
553	186	87	279	444	146	72	226	109	40	16	54	7
157	52	27	78	137	45	24	67	21	7	/	11	8
12	/	/	8	11	/	/	7	/	/	/	/	9
/	/	/	/	/	/	/	/	-	-	-	-	10
/	/	-	-	/	/	-	-	-	-	-	-	11

stehend²⁾

5	/	/	/	/	/	/	/	/	/	-	/	12
/	/	/	/	/	/	/	/	/	/	-	/	13
78	14	13	51	73	13	12	48	5	/	/	/	14
77	14	13	51	72	13	12	48	/	/	/	/	15
83	15	14	55	78	14	13	51	6	/	/	/	16
25	/	/	18	24	/	/	18	/	/	/	/	17
46	9	8	29	42	9	7	27	/	/	/	/	18
11	/	/	7	10	/	/	6	/	-	/	/	19
/	/	/	/	/	/	/	/	/	-	/	-	20
/	/	-	/	/	/	-	/	-	-	-	-	21
-	-	-	-	-	-	-	-	-	-	-	-	22

gesamt

158	42	28	88	117	31	19	67	41	11	9	21	23
70	28	10	32	55	21	7	26	15	7	/	5	24
816	250	131	435	695	207	115	373	121	44	16	61	25
809	248	130	431	690	205	115	370	119	43	16	61	26
974	292	159	522	812	238	134	440	162	55	25	83	27
193	40	32	121	166	33	27	106	27	7	5	15	28
598	195	95	308	486	155	79	252	113	41	16	56	29
169	54	29	85	147	47	26	74	21	7	/	11	30
13	/	/	8	12	/	/	7	/	/	/	/	31
/	/	/	/	/	/	/	/	-	-	-	-	32
/	/	-	-	/	/	-	-	-	-	-	-	33

5

5.6 Erwerbstätige Frauen im Alter von 15 Jahren und mehr im Mai 1981 nach Stellung im
5.6.2 Mit Kindern unter
in

Lfd. Nr.	Stellung im Beruf Wirtschaftsbereich Alter von ... bis unter ... Jahren	Insgesamt			Ohne Kinder unter 15 Jahren ¹⁾				
		ins- gesamt	davon normalerweise ge- leistete Wochenarbeitszeit			zu- sammen	davon normalerweise ge- leistete Wochenarbeitszeit		
			bis einschl. 20	21 - 39	40 und mehr		bis einschl. 20	21 - 39	40 und mehr
Verheiratet									
1	Selbständige und Mithelfende Familien- angehörige	1 002	247	164	591	534	131	82	322
	darunter:								
2	außerhalb der Land- und Forst- wirtschaft	480	146	66	269	261	70	35	156
3	Abhängige	4 884	1 258	1 009	2 617	2 839	515	571	1 754
	darunter:								
4	außerhalb der Land- und Forst- wirtschaft	4 843	1 246	1 002	2 596	2 814	509	566	1 739
5	Zusammen ...	5 886	1 505	1 173	3 209	3 373	645	652	2 075
6	15 - 25	504	49	50	405	330	11	20	300
7	25 - 35	1 538	373	242	922	536	36	49	452
8	35 - 45	1 841	555	424	862	784	161	187	435
9	45 - 55	1 400	360	329	711	1 133	274	272	588
10	55 - 65	548	146	117	284	533	142	114	278
11	65 und mehr	57	22	11	24	57	22	11	24
Allein									
12	Selbständige und Mithelfende Familien- angehörige	252	50	31	170	227	47	28	153
	darunter:								
13	außerhalb der Land- und Forst- wirtschaft	167	26	18	123	146	23	15	108
14	Abhängige	4 040	204	248	3 588	3 717	149	183	3 385
	darunter:								
15	außerhalb der Land- und Forst- wirtschaft	3 998	200	245	3 553	3 678	146	181	3 351
16	Zusammen ...	4 291	254	279	3 758	3 944	196	211	3 538
17	15 - 25	2 001	35	41	1 925	1 973	32	37	1 905
18	25 - 35	721	44	48	629	582	22	23	536
19	35 - 45	524	40	58	425	387	17	28	342
20	45 - 55	518	45	61	412	479	36	53	390
21	55 - 65	429	52	51	325	425	51	51	323
22	65 und mehr	99	38	19	42	99	38	19	42
Ins									
23	Selbständige und Mithelfende Familien- angehörige	1 254	297	195	761	761	177	110	475
	darunter:								
24	außerhalb der Land- und Forst- wirtschaft	647	172	83	392	407	93	50	264
25	Abhängige	8 924	1 462	1 257	6 206	6 556	664	754	5 139
	darunter:								
26	außerhalb der Land- und Forst- wirtschaft	8 842	1 446	1 247	6 149	6 492	655	747	5 091
27	Insgesamt ...	10 178	1 759	1 452	6 967	7 317	841	863	5 613
28	15 - 25	2 504	83	91	2 330	2 303	42	56	2 205
29	25 - 35	2 259	417	290	1 551	1 118	58	72	988
30	35 - 45	2 365	596	482	1 287	1 170	178	216	777
31	45 - 55	1 918	405	391	1 123	1 612	310	325	977
32	55 - 65	976	199	169	609	958	193	164	601
33	65 und mehr	156	60	30	66	156	60	30	66

*) Ergebnis des Mikrozensus. - Bevölkerung in Privathaushalten.

1) Überhaupt kein Kind bzw. kein Kind unter 15 Jahren in der Familie.
2) Einschl. Ledige, die Kinder in einer Familie sind.

Frauen

Beruf, Altersgruppen, Familienstand und normalerweise geleisteter Wochenarbeitszeit*)

15 Jahren in der Familie

1 000

Mit Kinder(n) unter 15 Jahren													Lfd. Nr.
zusammen				davon									
zu- sammen	davon normalerweise ge- leistete Wochenarbeitszeit			zu- sammen	1 Kind davon normalerweise ge- leistete Wochenarbeitszeit			zu- sammen	2 Kinder und mehr davon normalerweise ge- leistete Wochenarbeitszeit				
	bis einschl. 20	21 - 39	40 und mehr		bis einschl. 20	21 - 39	40 und mehr		bis einschl. 20	21 - 39	40 und mehr		
	Stunden				Stunden				Stunden				

zusammenlebend

468	116	82	269	228	56	39	134	240	61	44	136	1
219	76	30	113	122	38	17	67	97	38	13	46	2
2 045	743	438	864	1 310	450	300	560	735	293	138	304	3
2 029	737	436	856	1 301	448	299	555	728	290	137	301	4
2 513	860	521	1 133	1 538	506	339	693	975	354	182	440	5
173	38	30	106	140	29	23	88	33	9	7	18	6
1 001	337	194	471	533	169	107	257	468	168	87	213	7
1 057	394	236	427	641	235	159	247	417	159	77	180	8
267	86	57	123	211	69	47	96	56	18	11	28	9
14	/	/	7	13	/	/	6	/	/	/	/	10
/	/	/	-	/	-	/	-	/	/	-	-	11

stehend²⁾

24	/	/	17	18	/	/	14	7	/	/	/	12
21	/	/	15	15	/	/	12	5	/	/	/	13
323	55	65	203	256	37	50	169	67	18	15	34	14
320	54	64	202	254	36	50	168	66	18	14	34	15
347	58	68	220	273	39	52	183	73	19	16	38	16
27	/	/	20	26	/	/	19	/	/	/	/	17
140	22	25	93	106	13	18	75	34	9	7	18	18
137	24	30	83	104	15	23	67	33	9	8	17	19
39	8	8	23	35	7	7	21	/	/	/	/	20
/	/	/	/	/	/	/	/	/	-	-	/	21
-	-	-	-	-	-	-	-	-	-	-	-	22

gesamt

492	120	86	287	246	58	41	147	246	62	45	139	23
239	79	33	127	137	40	19	79	102	39	15	49	24
2 368	798	503	1 067	1 566	487	350	729	802	311	153	338	25
2 350	791	500	1 059	1 556	484	349	723	794	307	152	335	26
2 860	918	589	1 353	1 812	545	391	876	1 049	373	198	478	27
201	41	34	126	166	32	27	107	34	9	7	19	28
1 141	359	218	564	639	182	125	332	502	177	94	231	29
1 194	418	267	510	745	250	182	313	450	168	85	197	30
306	95	66	146	246	76	53	116	61	19	12	30	31
18	5	/	8	16	5	/	8	/	/	/	/	32
/	/	/	-	/	-	/	-	/	/	-	-	33

5

5.6 Erwerbstätige Frauen im Alter von 15 Jahren und mehr im Mai 1981 nach Stellung im
5.6.3 Mit Kindern unter
in

Lfd. Nr.	Stellung im Beruf Wirtschaftsbereich Alter von ... bis unter ... Jahren	Insgesamt			Ohne Kinder unter 18 Jahren ¹⁾				
		insgesamt	davon normalerweise geleistete Wochenarbeitszeit			zusammen	davon normalerweise geleistete Wochenarbeitszeit		
			bis einschl. 20	21 - 39	40 und mehr		bis einschl. 20	21 - 39	40 und mehr
		Stunden			Stunden				

Verheiratet

1	Selbständige und Mithelfende Familienangehörige	1 002	247	164	591	416	106	62	249
	darunter:								
2	außerhalb der Land- und Forstwirtschaft	480	146	66	269	209	54	27	128
3	Abhängige	4 884	1 258	1 009	2 617	2 385	373	443	1 569
	darunter:								
4	außerhalb der Land- und Forstwirtschaft	4 843	1 246	1 002	2 596	2 365	368	439	1 558
5	Zusammen ...	5 886	1 505	1 173	3 209	2 801	479	505	1 818
6	15 - 25	504	49	50	405	330	11	20	300
7	25 - 35	1 538	373	242	922	525	34	46	445
8	35 - 45	1 841	555	424	862	475	74	102	300
9	45 - 55	1 400	360	329	711	908	205	217	486
10	55 - 65	548	146	117	284	506	134	108	264
11	65 und mehr	57	22	11	24	57	22	11	24

Allein

12	Selbständige und Mithelfende Familienangehörige	252	50	31	170	217	46	27	145
	darunter:								
13	außerhalb der Land- und Forstwirtschaft	167	26	18	123	140	23	14	102
14	Abhängige	4 040	204	246	3 588	3 609	134	162	3 312
	darunter:								
15	außerhalb der Land- und Forstwirtschaft	3 998	200	245	3 553	3 571	132	161	3 279
16	Zusammen ...	4 291	254	279	3 758	3 826	180	190	3 457
17	15 - 25	2 001	35	41	1 925	1 973	32	37	1 905
18	25 - 35	721	44	48	629	579	22	23	534
19	35 - 45	524	40	58	425	322	11	17	294
20	45 - 55	518	45	61	412	437	29	45	364
21	55 - 65	429	52	51	325	417	49	49	319
22	65 und mehr	99	38	19	42	98	38	19	42

Ins

23	Selbständige und Mithelfende Familienangehörige	1 254	297	195	761	633	151	89	393
	darunter:								
24	außerhalb der Land- und Forstwirtschaft	647	172	83	352	348	77	41	230
25	Abhängige	8 924	1 462	1 257	6 206	5 994	507	606	4 882
	darunter:								
26	außerhalb der Land- und Forstwirtschaft	8 842	1 446	1 247	6 149	5 936	500	600	4 836
27	Insgesamt ...	10 178	1 759	1 452	6 967	6 628	659	694	5 275
28	15 - 25	2 504	83	91	2 330	2 303	42	56	2 205
29	25 - 35	2 259	417	290	1 551	1 104	56	69	979
30	35 - 45	2 365	596	482	1 287	798	85	120	593
31	45 - 55	1 918	405	391	1 123	1 346	234	262	850
32	55 - 65	976	199	169	609	922	183	157	582
33	65 und mehr	156	60	30	66	155	60	30	65

*) Ergebnis des Mikrozensus. - Bevölkerung in Privathaushalten.

1) Überhaupt kein Kind bzw. kein Kind unter 18 Jahren in der Familie.

2) Einschl. Ledige, die Kinder in einer Familie sind.

Frauen

Beruf, Altersgruppen, Familienstand und normalerweise geleisteter Wochenarbeitszeit*)

18 Jahren in der Familie

1 000

Mit Kinder(n) unter 18 Jahren													Lfd. Nr.
zusammen				davon									
zu- sammen	davon normalerweise ge- leistete Wochenarbeitszeit			zu- sammen	1 Kind			zu- sammen	2 Kinder und mehr				
	bis einschl. 20	21 - 39	40 und mehr		davon normalerweise ge- leistete Wochenarbeitszeit				bis einschl. 20	21 - 39	40 und mehr		
					Stunden	Stunden	Stunden						

zusammenlebend

586	141	102	343	237	56	40	142	349	86	62	201	1
271	91	39	142	127	38	20	69	145	53	19	73	2
2 499	885	566	1 048	1 416	457	335	624	1 083	428	231	424	3
2 478	878	562	1 038	1 406	454	333	618	1 072	423	229	420	4
3 085	1 026	668	1 391	1 653	512	375	765	1 432	514	293	626	5
173	38	30	106	140	29	23	88	33	9	7	18	6
1 012	339	196	477	523	166	105	253	489	174	91	225	7
1 366	482	321	563	612	200	160	253	753	282	162	310	8
492	155	112	225	341	107	80	154	151	48	32	71	9
42	13	9	20	36	11	8	17	6	/	/	/	10
/	/	/	/	/	-	/	/	/	/	-	-	11

stehend²⁾

34	/	/	25	22	/	/	17	12	/	/	8	12
27	/	/	20	17	/	/	14	10	/	/	7	13
431	69	85	276	309	41	58	210	122	29	27	66	14
427	68	85	275	307	40	58	209	121	28	27	66	15
465	74	90	301	330	43	60	227	134	31	29	74	16
28	/	/	20	26	/	/	19	/	/	/	/	17
143	22	25	95	105	13	17	75	38	9	8	20	18
201	29	41	131	126	13	24	89	75	16	17	42	19
81	16	17	48	62	12	13	38	19	/	/	11	20
12	/	/	7	11	/	/	6	/	/	/	/	21
/	/	-	/	/	/	-	/	/	-	-	/	22

gesamt

621	146	107	368	259	58	43	159	361	88	64	210	23
298	95	42	162	144	40	21	82	155	55	21	79	24
2 929	954	651	1 324	1 724	498	393	834	1 205	457	258	490	25
2 905	946	647	1 313	1 712	494	391	827	1 193	451	256	486	26
3 550	1 100	758	1 692	1 983	556	436	992	1 567	545	322	700	27
201	41	34	126	166	32	27	107	35	9	7	19	28
1 155	361	221	572	628	178	122	328	527	183	99	245	29
1 567	511	362	694	738	213	183	342	829	298	179	351	30
572	171	129	273	403	119	93	192	169	52	36	81	31
54	16	12	27	47	14	10	23	7	/	/	/	32
/	/	/	/	/	/	/	/	/	/	-	/	33

5 Frauen

5.7 Frauen insgesamt sowie Ausländerinnen im Alter von 15 Jahren und mehr im Mai 1981 nach Zahl der ledigen Kinder in der Familie, Familienstand und Beteiligung am Erwerbsleben *)

1 000

Frauen Zahl der Kinder in der Familie	Insgesamt			Verheiratet zusammenlebend erwerbstätig					Alleinstehend 1) erwerbstätig				
	insgesamt	erwerbstätig	nicht erwerbstätig	zu- sammen	zu- sammen	darunter außer- halb der Land- und Forstwirt- schaft		nicht- er- werbs- tätig	zu- sammen	zu- sammen	darunter außer- halb der Land- und Forstwirt- schaft		nicht- er- werbs- tätig
						zu- sammen	dar- unter Ab- hängige				zu- sammen	dar- unter Ab- hängige	

Insgesamt

Frauen	26 759	10 178	16 581	15 016	5 886	5 323	4 843	9 130	11 743	4 291	4 165	3 998	7 451
Ohne Kinder	16 250	5 721	10 528	5 865	2 080	1 974	1 835	3 784	10 385	3 641	3 544	3 423	6 744
Mit Kindern	10 509	4 456	6 053	9 152	3 806	3 349	3 009	5 346	1 358	650	621	575	708
1 Kind	4 826	2 157	2 670	3 927	1 734	1 618	1 486	2 193	900	423	406	378	477
2 Kinder und mehr	5 683	2 300	3 383	5 225	2 072	1 732	1 522	3 153	458	227	215	197	231
Kinder	18 927	7 751	11 176	16 904	6 796	5 713	5 077	10 108	2 023	956	907	837	1 067

darunter:
Ausländerinnen

Frauen	1 359	653	705	980	456	452	431	524	379	197	196	192	182
Ohne Kinder	553	289	263	221	125	124	119	96	331	164	164	160	167
Mit Kindern	806	364	442	758	331	327	312	427	48	33	33	32	15
1 Kind	284	151	133	254	129	128	122	125	30	22	22	22	8
2 Kinder und mehr	522	213	309	504	202	200	190	302	18	11	11	10	7
Kinder	1 708	684	1 024	1 631	635	627	598	996	77	49	49	48	28

*) Ergebnis des Mikrozensus. - Bevölkerung in Privathaushalten.

1) Einschl. Ledige, die Kinder in einer Familie sind.

5 Frauen

5.8 Erwerbstätige Frauen im Alter von 15 bis unter 65 Jahren im Mai 1981 nach Zahl und Alter der ledigen Kinder in der Familie und Familienstand der Frauen *)

Frauen Zahl der Kinder in der Familie	Insgesamt		Ledig ¹⁾		Verheiratet		Verwitwet		Geschieden	
	ins- gesamt	außerhalb der Land- und Forst- wirtschaft	zu- sammen	außerhalb der Land- und Forst- wirtschaft	zu- sammen	außerhalb der Land- und Forst- wirtschaft	zu- sammen	außerhalb der Land- und Forst- wirtschaft	zu- sammen	außerhalb der Land- und Forst- wirtschaft
<u>Grundzahlen in 1 000</u>										
Insgesamt										
Frauen	10 022	9 388	3 050	2 985	6 006	5 466	377	353	588	585
ohne Kinder unter 18 Jahren										
Frauen	6 473	6 185	2 976	2 912	2 853	2 650	290	272	354	351
mit Kindern unter 18 Jahren										
Frauen	3 549	3 203	74	73	3 153	2 816	87	80	235	234
1 Kind	1 983	1 856	68	67	1 696	1 575	60	55	160	159
2 Kinder	1 181	1 059	5	5	1 090	971	21	20	64	64
3 Kinder und mehr Kinder	385 5 619	288 4 910	/ 82	/ 80	367 5 091	271 4 395	6 123	6 113	11 324	11 322
und zwar:										
mit Kindern unter 3 Jahren										
Frauen	516	467	20	20	485	436	/	/	9	8
1 Kind	485	442	20	19	455	412	/	/	8	8
2 Kinder und mehr Kinder	31 548	25 492	/ 21	/ 20	30 516	24 461	/ /	/ /	/	/
mit Kindern unter 6 Jahren										
Frauen	974	879	33	32	908	815	5	5	27	27
1 Kind	812	745	32	31	750	684	5	/	25	25
2 Kinder und mehr Kinder	162 1 147	134 1 019	/ 34	/ 34	159 1 078	130 952	/ 6	/ 5	/	/
mit Kindern unter 15 Jahren										
Frauen	2 860	2 589	63	62	2 570	2 303	50	47	178	177
1 Kind	1 812	1 693	58	57	1 578	1 462	38	36	139	138
2 Kinder	839	748	/	/	791	700	10	9	34	34
3 Kinder und mehr Kinder	209 4 170	148 3 663	/ 69	/ 68	201 3 813	141 3 313	/ 65	/ 60	/	/
<u>Erwerbstätigenquoten²⁾</u>										
Insgesamt										
Frauen	48,0	45,0	56,4	55,2	44,7	40,6	32,3	30,3	70,3	69,9
ohne Kinder unter 18 Jahren										
Frauen	50,6	48,4	56,2	55,0	47,4	44,0	29,6	27,8	71,1	70,6
mit Kindern unter 18 Jahren										
Frauen	44,0	39,7	68,2	67,1	42,4	37,9	46,7	43,1	69,2	68,8
1 Kind	49,0	45,9	72,3	71,2	46,7	43,4	50,2	46,2	77,5	77,2
2 Kinder	40,7	36,5	44,5	43,7	39,7	35,4	44,7	41,6	64,5	65,0
3 Kinder und mehr Kinder 3)	34,4 41,2	25,8 36,0	/ 63,8	/ 62,8	34,6 40,1	25,5 34,6	30,5 43,7	28,0 40,3	32,6 62,1	32,1 61,7
und zwar:										
mit Kindern unter 3 Jahren										
Frauen	34,0	30,7	49,8	48,8	33,4	30,1	/	/	40,1	38,7
1 Kind	35,1	31,9	51,2	50,1	34,5	31,3	/	/	41,6	40,6
2 Kinder und mehr Kinder 3)	22,7 33,0	18,3 29,7	/ 48,5	/ 47,5	22,7 32,5	18,3 29,0	/ /	/ /	/	/
mit Kindern unter 6 Jahren										
Frauen	36,4	32,8	55,9	54,7	35,7	32,0	36,5	33,8	47,0	46,5
1 Kind	39,4	36,2	59,2	57,9	38,6	35,2	39,8	/	50,3	50,1
2 Kinder und mehr Kinder 3)	26,3 34,2	21,7 30,4	/ 52,8	/ 51,8	26,4 33,6	21,7 29,7	/ 32,7	/ 30,4	/	/
mit Kindern unter 15 Jahren										
Frauen	42,6	38,6	65,4	64,4	41,2	37,0	44,9	42,2	66,0	65,6
1 Kind	47,8	44,6	69,3	68,2	45,8	42,5	48,1	45,7	74,2	73,9
2 Kinder	37,6	33,5	/	/	37,1	32,8	39,4	37,1	54,4	53,9
3 Kinder und mehr Kinder 3)	30,6 39,7	21,7 34,8	/ 61,1	/ 60,3	30,8 38,6	21,6 33,6	/ 42,3	/ 39,3	/	/

*) Ergebnis des Mikrozensus. - Bevölkerung in Privat-
haushalten.

1) Einschl. Ledige, die Kinder in einer Familie sind.
2) In Prozent der Frauen entsprechenden Familienstandes und

entsprechender Zahl und Altersgruppe der Kinder in der
Familie.

3) Anteil der Kinder erwerbstätiger Mütter an den Kindern
insgesamt der jeweiligen Altersgruppe.

6 Lange Reihen
6.1 Privathaushalte nach Haushaltsgröße ab 1871^{*)}

Zeitpunkt	Ins-gesamt	Einper-sonen-haus-halte	Mehrpersonenhaushalte				Haus-halts-mit-glieder ¹⁾	Perso-nen je Haus-halt	Anteil der Einper-sonen-haus-halte an den Haus-halten insgesamt	
			zu-sammen	davon mit ... Personen						
				2	3	4				5 und mehr
1 000										
Reichsgebiet										
1.12.1871	8 697	536	8 161	40 310	4,63	6,2
1.12.1875	9 167	573	8 594	41 872	4,57	6,3
1.12.1880	9 609	604	9 005	44 224	4,60	6,3
1.12.1885	9 967	678	9 289	45 691	4,52	6,8
1.12.1890	10 584	748	9 837	48 108	4,55	7,1
1.12.1895	11 207	789	10 418	50 805	4,53	7,0
1.12.1900	12 179	871	11 308	1 794	2 062	2 044	5 408	54 737	4,49	7,2
1.12.1905	13 214	966	12 248	1 978	2 271	2 247	5 753	58 777	4,45	7,3
1.12.1910	14 283	1 045	13 238	2 168	2 529	2 481	6 060	62 810	4,40	7,3
16. 6.1925	15 275	1 026	14 249	2 699	3 442	3 012	5 096	60 861	3,98	6,7
16. 6.1933	17 695	1 482	16 213	3 840	4 391	3 401	4 581	63 946	3,61	8,4
17. 5.1939 ²⁾	20 335	1 984	18 351	5 540	5 363	3 642	3 806	66 456	3,27	9,8
Bundesgebiet										
13. 9.1950	16 650	3 229	13 421	4 209	3 833	2 692	2 687	49 850	2,99	19,4
25. 9.1956 ³⁾	17 577	3 370	14 207	4 591	4 008	2 887	2 721	51 936	2,95	19,2
Okt. 1957	18 318	3 353	14 965	4 897	4 213	3 053	2 802	53 860	2,94	18,3
6. 6.1961	19 460	4 010	15 450	5 156	4 389	3 118	2 787	56 012	2,88	20,6
Okt. 1962	20 179	4 510	15 669	5 785	4 485	3 022	2 377	55 128	2,73	22,3
April 1963	20 273	4 592	15 681	5 738	4 480	3 057	2 406	55 430	2,73	22,6
April 1964	20 848	4 848	16 000	5 812	4 500	3 138	2 550	57 059	2,74	23,3
Mai 1965	21 211	5 143	16 068	6 011	4 440	3 144	2 473	57 212	2,70	24,2
April 1966	21 540	5 145	16 395	5 972	4 456	3 296	2 671	58 971	2,74	23,9
April 1967	21 670	5 411	16 259	6 098	4 349	3 229	2 584	58 371	2,69	25,0
April 1968	22 021	5 538	16 483	6 063	4 406	3 323	2 691	59 576	2,71	25,1
April 1969	22 287	5 754	16 533	6 090	4 358	3 352	2 733	59 991	2,69	25,8
27. 5.1970	21 991	5 527	16 464	5 959	4 314	3 351	2 839	60 176	2,74	25,1
April 1971	22 852	6 106	16 746	6 245	4 343	3 456	2 701	60 873	2,66	26,7
April 1972	22 994	6 014	16 980	6 422	4 356	3 454	2 749	61 406	2,67	26,2
Mai 1973	23 233	6 071	17 162	6 523	4 410	3 501	2 728	61 874	2,66	26,1
April 1974	23 651	6 431	17 221	6 724	4 416	3 484	2 596	61 799	2,61	27,2
Mai 1975	23 722	6 554	17 168	6 746	4 346	3 561	2 515	61 563	2,60	27,6
Mai 1976	23 943	6 867	17 076	6 807	4 313	3 539	2 417	61 200	2,56	28,7
April 1977	24 165	7 062	17 103	6 829	4 371	3 540	2 363	61 245	2,53	29,2
April 1978	24 221	7 093	17 128	6 897	4 355	3 577	2 300	61 101	2,52	29,3
April 1979	24 486	7 353	17 133	6 975	4 329	3 577	2 253	61 109	2,50	30,0
April 1980	24 811	7 493	17 318	7 123	4 387	3 632	2 176	61 481	2,48	30,2
Mai 1981	25 100	7 730	17 370	7 200	4 394	3 649	2 129	61 658	2,46	30,8

*) Bis 1939, 1950, 1961 und 1970 Ergebnis der Volkszählung, 1956 Ergebnis der Wohnungszählung; sonst Ergebnis des Mikrozensus (1975 aus der EG-Arbeitskräftestichprobe). - 1950 und 1956 Wohnbevölkerung, 1957 bis 1969 und 1971 wohnberechtigte Bevölkerung, 1970 und ab 1972 Bevölkerung in Privathaushalten.

1) Für 1875 bis 1895 geschätzt.

2) Gebietsstand: 31.12.1937.

3) Ohne Saarland.

6 Lange Reihen

6.2 Privathaushalte nach Familienstand des Haushaltsvorstandes ab 1950*)

1 000

Zeitpunkt	Insgesamt						Darunter mit männlichem Haushaltsvorstand					
	insgesamt	ledig	verheiratet zusammenlebend	verheiratet getrenntlebend	verwitwet	geschieden	zusammen	ledig	verheiratet zusammenlebend	verheiratet getrenntlebend	verwitwet	geschieden
Einpersonenhaushalte												
13. 9. 1950 ¹⁾ ...	2 849	1 183	x	313	1 117	236	1 126	585	x	199	222	120
Okt. 1957 ²⁾ ...	3 353	1 243	x	-	1 775	335	929	496	x	-	285	148
6. 6. 1961....	4 010	1 507	x	225	1 894	383	1 256	658	x	156	279	162
April 1964....	4 848	1 599	x	228	2 596	425	1 321	634	x	153	374	160
April 1966....	5 145	1 632	x	237	2 818	459	1 352	640	x	155	389	167
April 1968....	5 538	1 712	x	269	3 051	506	1 475	692	x	181	417	186
April 1969....	5 754	1 794	x	296	3 132	531	1 528	722	x	196	417	193
27. 5. 1970....	5 527	1 793	x	400	2 793	541	1 596	772	x	262	348	214
April 1971....	6 106	1 836	x	332	3 349	590	1 623	742	x	229	433	219
April 1972....	6 014	1 943	x	377	3 130	564	1 741	845	x	283	394	218
Mai 1973....	6 071	1 915	x	357	3 220	579	1 692	813	x	262	394	223
April 1974....	6 431	2 051	x	386	3 365	629	1 849	868	x	294	441	246
Mai 1975....	6 554	2 126	x	358	3 437	634	1 870	884	x	262	472	252
Mai 1976....	6 867	2 249	x	359	3 537	722	1 995	955	x	264	475	301
April 1977....	7 062	2 375	x	333	3 604	750	2 087	1 034	x	239	491	324
April 1978....	7 093	2 427	x	348	3 584	735	2 098	1 067	x	239	487	304
April 1979....	7 353	2 561	x	353	3 677	761	2 195	1 154	x	239	489	313
April 1980....	7 493	2 680	x	376	3 668	770	2 298	1 241	x	255	485	317
Mai 1981....	7 730	2 815	x	390	3 710	814	2 389	1 312	x	263	479	335
Mehrpersonenhaushalte												
13. 9. 1950 ¹⁾ ...	12 522	395	10 378		1 542	206	10 414	164	9 932		280	37
Okt. 1957 ²⁾ ...	14 788	318	12 522		1 683	265	12 822	100	12 429		262	31
6. 6. 1961....	15 450	382	13 091		1 663	314	13 408	129	12 991		243	45
April 1964....	16 000	350	13 945		1 417	287	14 197	118	13 851		193	35
April 1966....	16 395	351	14 389		1 346	309	14 644	117	14 291		195	40
April 1968....	16 483	335	14 622		1 215	311	14 874	116	14 541		173	43
April 1969....	16 533	332	14 716		1 176	308	14 952	117	14 632		164	40
27. 5. 1970....	16 464	398	14 556		1 159	351	14 774	157	14 384		173	60
April 1971....	16 746	343	14 943		1 112	348	15 192	126	14 861		157	48
April 1972....	16 980	397	15 037	116	1 064	366	15 459	173	15 008	51	164	63
Mai 1973....	17 162	412	15 186	118	1 056	391	15 620	183	15 160	48	162	67
April 1974....	17 221	427	15 270	115	1 001	408	15 723	201	15 243	50	155	74
Mai 1975....	17 168	439	15 237	112	948	433	15 692	213	15 206	48	147	79
Mai 1976....	17 076	472	15 087	113	933	470	15 583	242	15 045	46	155	95
April 1977....	17 103	494	15 102	106	905	497	15 612	256	15 060	43	150	103
April 1978....	17 128	585	14 966	152	922	503	15 558	324	14 915	61	155	103
April 1979....	17 133	610	14 928	169	905	521	15 554	347	14 867	68	160	112
April 1980....	17 318	672	15 021	195	894	536	15 705	384	14 954	78	163	126
Mai 1981....	17 370	705	15 001	213	884	569	15 737	421	14 937	81	165	134
Insgesamt												
13. 9. 1950 ¹⁾ ...	15 371	1 579	10 691		2 659	443	11 540	749	10 131		503	157
Okt. 1957 ²⁾ ...	18 141	1 561	12 522		3 458	600	13 751	596	12 429		547	179
6. 6. 1961....	19 460	1 889	13 316		3 557	697	14 664	787	13 147		522	207
April 1964....	20 848	1 949	14 173		4 014	712	15 518	752	14 004		567	195
April 1966....	21 540	1 982	14 626		4 163	767	15 996	757	14 446		584	207
April 1968....	22 021	2 046	14 890		4 267	817	16 349	808	14 722		590	229
April 1969....	22 287	2 126	15 012		4 308	840	16 480	838	14 828		581	233
27. 5. 1970....	21 991	2 191	14 956		3 953	891	16 370	929	14 646		521	274
April 1971....	22 852	2 179	15 275		4 461	938	16 815	869	15 090		589	267
April 1972....	22 994	2 340	15 037	493	4 194	931	17 199	1 018	15 008	334	558	282
Mai 1973....	23 233	2 327	15 186	475	4 275	970	17 312	996	15 160	310	555	290
April 1974....	23 651	2 477	15 270	500	4 366	1 037	17 572	1 070	15 243	343	596	320
Mai 1975....	23 722	2 564	15 237	469	4 385	1 067	17 562	1 097	15 206	310	618	331
Mai 1976....	23 943	2 721	15 087	472	4 470	1 193	17 577	1 197	15 045	310	630	396
April 1977....	24 165	2 868	15 102	439	4 510	1 247	17 699	1 290	15 060	281	641	427
April 1978....	24 221	3 011	14 966	499	4 506	1 238	17 655	1 391	14 915	300	643	407
April 1979....	24 486	3 171	14 928	523	4 582	1 282	17 749	1 501	14 867	307	649	425
April 1980....	24 811	3 352	15 021	571	4 561	1 306	18 003	1 626	14 954	333	647	443
Mai 1981....	25 100	3 520	15 001	603	4 594	1 384	18 126	1 733	14 937	344	644	469

*) 1950, 1961 und 1970 Ergebnis der Volkszählung; sonst Ergebnis des Mikrozensus (1975 aus der EG-Arbeitskräfteerhebung). - 1950 Wohnbevölkerung, 1957 bis 1969 und 1971 wohnberechtigte Bevölkerung, 1970 und ab 1972 Bevölkerung in Privathaushalten.

1) Ohne Saarland und Berlin.

2) Ohne verheiratet getrenntlebende Haushaltsvorstände.

6 Lange Reihen
6.3 Privathaushalte nach Gemeindegrößenklassen und Haushaltgröße ab 1957*)

Gemeinden von ... bis unter ... Einwohnern	Ins- gesamt	Einper- sonen- haus- halte	Mehrpersonenhaushalte					Haus- halts- mit- glieder	Personen je Haus- halt
			zu- sammen	davon mit ... Personen					
				2	3	4	5 und mehr		
1 000									
Oktober 1957									
unter 5 000	5 979	732	5 247	1 328	1 347	1 176	1 396	20 352	3,40
5 000 - 20 000	2 833	472	2 361	737	677	505	442	8 502	3,00
20 000 - 100 000	2 770	515	2 255	758	684	450	363	7 866	2,84
100 000 und mehr	6 736	1 634	5 102	2 074	1 505	922	601	17 140	2,54
Insgesamt ...	18 318	3 353	14 965	4 897	4 213	3 053	2 802	53 860	2,94
6. 6. 1961									
unter 5 000	5 744	768	4 976	1 298	1 258	1 073	1 346	19 363	3,37
5 000 - 20 000	3 053	557	2 496	785	718	539	454	9 041	2,96
20 000 - 100 000	3 224	676	2 548	867	762	528	392	9 013	2,80
100 000 und mehr	7 439	2 009	5 431	2 206	1 651	978	595	18 595	2,50
Insgesamt ...	19 460	4 010	15 450	5 156	4 389	3 118	2 787	56 012	2,88
27. 5. 1970 ^{a)}									
unter 5 000	5 564	905	4 659	1 303	1 086	1 028	1 242	18 205	3,27
5 000 - 20 000	3 949	834	3 115	1 042	821	686	566	11 375	2,88
20 000 - 100 000	4 304	1 071	3 233	1 194	886	674	479	11 534	2,68
100 000 - 200 000	2 255	762	1 493	649	409	268	168	5 303	2,35
200 000 - 500 000	2 363	739	1 624	714	459	284	167	5 619	2,38
500 000 und mehr	3 575	1 233	2 342	1 057	655	413	217	8 172	2,29
Insgesamt ...	22 009	5 544	16 466	5 959	4 316	3 352	2 839	60 207	2,74
April 1972									
unter 5 000	5 303	906	4 397	1 277	1 021	986	1 113	16 970	3,20
5 000 - 20 000	4 534	989	3 545	1 220	906	791	629	12 878	2,84
20 000 - 100 000	4 618	1 183	3 435	1 308	919	706	503	12 195	2,64
100 000 - 200 000	1 799	551	1 248	538	339	231	140	4 344	2,41
200 000 - 500 000	1 986	621	1 366	607	378	244	137	4 698	2,36
500 000 und mehr	4 754	1 764	2 990	1 471	794	497	228	10 322	2,17
Insgesamt ...	22 994	6 014	16 980	6 422	4 356	3 454	2 749	61 406	2,67
April 1974									
unter 5 000	4 396	804	3 593	1 088	840	805	860	13 718	3,12
5 000 - 20 000	5 168	1 136	4 033	1 416	1 045	871	701	14 541	2,81
20 000 - 100 000	5 336	1 421	3 915	1 510	1 038	820	548	13 911	2,61
100 000 - 200 000	1 842	585	1 257	539	335	249	135	4 415	2,40
200 000 - 500 000	1 999	657	1 341	610	357	243	132	4 650	2,33
500 000 und mehr	4 910	1 828	3 082	1 563	802	497	221	10 564	2,15
Insgesamt ...	23 651	6 431	17 221	6 724	4 416	3 484	2 596	61 799	2,61
Mai 1975									
unter 5 000	3 540	648	2 892	885	663	672	672	10 996	3,11
5 000 - 20 000	5 017	1 117	3 900	1 342	992	866	700	14 194	2,83
20 000 - 100 000	5 587	1 479	4 108	1 581	1 063	879	584	14 617	2,62
100 000 - 200 000	2 047	617	1 430	607	373	284	166	5 020	2,45
200 000 - 500 000	2 253	752	1 501	669	400	285	147	5 247	2,33
500 000 und mehr	5 278	1 940	3 338	1 622	856	575	245	11 488	2,18
Insgesamt ...	23 722	6 554	17 168	6 746	4 346	3 561	2 515	61 563	2,60

6 Lange Reihen

6.3 Privathaushalte nach Gemeindegrößenklassen und Haushaltsgröße ab 1957*)

Gemeinden von ... bis unter ... Einwohnern	Ins- gesamt	Einper- sonen- haus- halte	Mehrpersonenhaushalte					Haus- halts- mit- glieder	Personen je Haus- halt
			zu- sammen	davon mit ... Personen					
				2	3	4	5 und mehr		
				1 000					Anzahl
Mai 1976									
unter 5 000	3 918	753	3 165	1 014	745	721	685	11 846	3,02
5 000 - 20 000	4 835	1 081	3 754	1 317	949	852	636	13 570	2,81
20 000 - 100 000	5 655	1 543	4 112	1 590	1 061	888	572	14 656	2,59
100 000 - 200 000	1 962	622	1 339	577	355	260	147	4 698	2,39
200 000 - 500 000	2 522	864	1 657	763	429	310	156	5 776	2,29
500 000 und mehr	5 051	2 002	3 049	1 546	773	509	220	10 655	2,11
Insgesamt ...	23 943	6 867	17 076	6 807	4 313	3 539	2 417	61 200	2,56
April 1977									
unter 5 000	3 253	629	2 624	826	621	586	591	9 890	3,04
5 000 - 20 000	5 319	1 189	4 130	1 458	1 049	947	676	14 851	2,79
20 000 - 100 000	6 042	1 652	4 390	1 710	1 139	953	589	15 562	2,58
100 000 - 200 000	1 946	633	1 313	571	357	247	138	4 594	2,36
200 000 - 500 000	2 536	876	1 660	764	431	307	157	5 789	2,28
500 000 und mehr	5 070	2 083	2 987	1 500	776	500	212	10 558	2,08
Insgesamt ...	24 165	7 062	17 103	6 829	4 371	3 540	2 363	61 245	2,53
April 1978									
unter 5 000	3 255	622	2 632	836	617	596	583	9 884	3,03
5 000 - 20 000	5 396	1 218	4 178	1 492	1 064	961	662	14 947	2,77
20 000 - 100 000	6 018	1 658	4 359	1 713	1 120	968	558	15 389	2,56
100 000 - 200 000	2 093	680	1 413	620	381	269	143	4 917	2,35
200 000 - 500 000	2 402	822	1 580	727	408	299	147	5 502	2,29
500 000 und mehr	5 058	2 092	2 965	1 509	766	483	207	10 462	2,07
Insgesamt ...	24 221	7 093	17 128	6 897	4 355	3 577	2 300	61 101	2,52
April 1979									
unter 5 000	3 042	577	2 465	784	575	573	533	9 209	3,03
5 000 - 20 000	5 572	1 283	4 289	1 531	1 100	986	672	15 340	2,75
20 000 - 100 000	6 281	1 791	4 490	1 788	1 158	987	557	15 838	2,52
100 000 - 200 000	2 086	712	1 374	617	360	262	135	4 806	2,30
200 000 - 500 000	2 407	848	1 559	733	394	284	148	5 438	2,26
500 000 und mehr	5 099	2 142	2 956	1 523	742	485	207	10 477	2,05
Insgesamt ...	24 486	7 353	17 133	6 975	4 329	3 577	2 253	61 109	2,50
April 1980									
unter 5 000	3 077	593	2 484	788	588	594	514	9 246	3,00
5 000 - 20 000	5 654	1 317	4 337	1 564	1 108	1 011	654	15 438	2,73
20 000 - 100 000	6 350	1 799	4 550	1 844	1 171	996	540	15 937	2,51
100 000 - 200 000	2 172	763	1 410	637	373	268	132	4 941	2,27
200 000 - 500 000	2 459	862	1 598	775	399	280	144	5 507	2,24
500 000 und mehr	5 100	2 161	2 939	1 516	749	483	192	10 412	2,04
Insgesamt ...	24 811	7 493	17 318	7 123	4 387	3 632	2 176	61 481	2,48
Mai 1981									
unter 5 000	3 087	612	2 475	801	596	590	489	9 132	2,96
5 000 - 20 000	5 728	1 363	4 365	1 604	1 109	1 010	641	15 490	2,70
20 000 - 100 000	6 600	1 903	4 697	1 898	1 223	1 028	548	16 466	2,49
100 000 - 200 000	2 102	765	1 337	622	345	250	121	4 698	2,23
200 000 - 500 000	2 459	899	1 560	746	400	285	130	5 430	2,21
500 000 und mehr	5 125	2 188	2 937	1 529	722	485	201	10 443	2,04
Insgesamt ...	25 100	7 730	17 370	7 200	4 394	3 649	2 129	61 658	2,46

*) 1961 und 1970 Ergebnis der Volkszählung; sonst Ergebnis des Mikrozensus (1975 aus der EG-Arbeitskräfteerhebung). - 1957 und 1961 wohnberechtigte Bevölkerung, ab 1970 Bevölkerung in Privathaushalten.

a) Die Zahlen wurden der 10 % Stichprobe der Volkszählung 1970 entnommen, daher Abweichungen zu den übrigen Tabellen mit Angaben über Privathaushalte aus der Volkszählung 1970, denn diese stammen aus der Totalerhebung.

6 Lange Reihen
6.4 Privathaushalte nach Altersgruppen des Haushaltsvorstandes ab 1957*)
 1 000

Zeitpunkt	Insgesamt					Darunter mit männlichem Haushaltsvorstand				
	in- gesamt	davon im Alter von ... bis unter ... Jahren				zu- sammen	davon im Alter von ... bis unter ... Jahren			
		unter 25	25 - 45	45 - 65	65 und mehr		unter 25	25 - 45	45 - 65	65 und mehr
Einpersonenhaushalte										
Okt. 1957 ¹⁾ ..	3 353	246	521	1 268	1 318	929	156	248	270	255
6. 6. 1961 ...	4 010	391	699	1 416	1 504	1 256	238	389	353	275
April 1964 ...	4 848	328	761	1 672	2 087	1 321	184	411	355	371
April 1966 ...	5 145	274	816	1 721	2 333	1 352	145	456	346	405
April 1968 ...	5 538	298	885	1 786	2 570	1 475	155	519	352	449
April 1969 ...	5 754	303	949	1 807	2 695	1 528	161	567	341	459
27.5. 1970 ...	5 527	446	1 021	1 734	2 326	1 596	242	650	329	375
April 1971 ...	6 106	356	984	1 837	2 930	1 623	187	616	339	482
April 1972 ...	6 014	518	1 056	1 814	2 626	1 741	274	704	335	428
Mai 1973 ...	6 071	482	1 029	1 774	2 786	1 692	250	682	321	440
April 1974 ...	6 431	554	1 110	1 783	2 984	1 849	277	753	331	488
Mai 1975 ...	6 554	557	1 134	1 754	3 109	1 870	264	759	333	514
Mai 1976 ...	6 867	626	1 211	1 771	3 259	1 995	300	803	264	528
April 1977 ...	7 062	634	1 317	1 731	3 380	2 087	301	859	377	550
April 1978 ...	7 093	670	1 350	1 640	3 434	2 098	319	862	374	543
April 1979 ...	7 353	749	1 416	1 669	3 519	2 195	356	905	389	545
April 1980 ...	7 493	768	1 523	1 594	3 609	2 298	369	972	413	544
Mai 1981 ...	7 730	818	1 624	1 656	3 631	2 389	386	1 030	452	522
Mehrpersonenhaushalte										
Okt. 1957 ¹⁾ ..	14 788	250	5 211	7 118	2 209	12 822	240	4 702	6 049	1 831
6. 6. 1961 ...	15 450	335	5 622	7 135	2 358	13 408	315	5 233	5 926	1 934
April 1964 ...	16 000	346	6 404	6 704	2 547	14 197	322	6 042	5 664	2 168
April 1966 ...	16 395	292	6 738	6 662	2 703	14 643	269	6 398	5 662	2 314
April 1968 ...	16 483	295	6 902	6 465	2 821	14 784	276	6 582	5 575	2 441
April 1969 ...	16 533	294	7 002	6 341	2 897	14 952	271	6 678	5 493	2 510
27.5. 1970 ...	16 464	470	7 208	6 104	2 682	14 774	426	6 818	5 254	2 276
April 1971 ...	16 746	368	7 110	6 252	3 015	15 192	341	6 767	5 468	2 615
April 1972 ...	16 980	561	7 435	6 139	2 845	15 459	521	7 066	5 393	2 479
Mai 1973 ...	17 162	541	7 467	6 199	2 955	15 620	498	7 077	5 471	2 574
April 1974 ...	17 221	550	7 479	6 216	2 976	15 723	499	7 075	5 533	2 616
Mai 1975 ...	17 168	532	7 420	6 247	2 969	15 692	476	6 999	5 586	2 630
Mai 1976 ...	17 076	539	7 316	6 219	3 003	15 583	468	6 869	5 585	2 661
April 1977 ...	17 103	527	7 338	6 217	3 021	15 612	452	6 863	5 614	2 683
April 1978 ...	17 128	535	7 303	6 237	3 053	15 558	455	6 787	5 619	2 697
April 1979 ...	17 133	554	7 288	6 236	3 054	15 554	473	6 748	5 629	2 705
April 1980 ...	17 318	528	7 253	6 401	3 135	15 705	437	6 690	5 796	2 782
Mai 1981 ...	17 370	550	7 156	6 617	3 047	15 737	456	6 570	6 006	2 705
Insgesamt										
Okt. 1957 ¹⁾ ..	18 141	496	5 732	8 386	3 527	13 751	396	4 950	6 319	2 086
6. 6. 1961 ...	19 460	726	6 321	8 551	3 862	14 664	553	5 622	6 279	2 209
April 1964 ...	20 848	673	7 165	8 376	4 634	15 518	507	6 454	6 018	2 539
April 1966 ...	21 540	566	7 555	8 383	5 036	15 996	415	6 853	6 008	2 719
April 1968 ...	22 021	593	7 787	8 251	5 391	16 349	431	7 101	5 927	2 890
April 1969 ...	22 287	596	7 951	8 147	5 592	16 480	432	7 245	5 934	2 969
27.5. 1970 ...	21 991	916	8 230	7 838	5 008	16 370	668	7 468	5 583	2 651
April 1971 ...	22 852	725	8 093	8 089	5 945	16 815	528	7 383	5 807	3 097
April 1972 ...	22 994	1 079	8 492	7 953	5 471	17 199	794	7 770	5 728	2 907
Mai 1973 ...	23 233	1 024	8 496	7 973	5 741	17 312	747	7 759	5 792	3 013
April 1974 ...	23 651	1 104	8 589	7 998	5 960	17 572	776	7 828	5 864	3 104
Mai 1975 ...	23 722	1 090	8 554	8 001	6 078	17 562	740	7 759	5 919	3 144
Mai 1976 ...	23 943	1 165	8 527	7 990	6 261	17 577	768	7 672	5 948	3 189
April 1977 ...	24 165	1 161	8 656	7 948	6 400	17 699	753	7 722	5 991	3 233
April 1978 ...	24 221	1 205	8 653	7 877	6 487	17 655	774	7 650	5 993	3 239
April 1979 ...	24 486	1 303	8 703	7 908	6 572	17 749	828	7 652	6 018	3 250
April 1980 ...	24 811	1 296	8 776	7 996	6 744	18 003	806	7 662	6 209	3 326
Mai 1981 ...	25 100	1 368	8 780	8 273	6 679	18 126	841	7 600	6 458	3 227

*) 1961 und 1970 Ergebnis der Volkszählung; sonst Ergebnis des Mikrozensus (1975 aus der EG-Arbeitskräftestichprobe). - 1957 bis 1969 und 1971 wohnberechtigte Bevölkerung, 1970 und ab 1972 Bevölkerung in Privathaushalten.

1) Ohne verheiratet getrenntlebende Haushaltsvorstände.

6 Lange Reihen
6.5 Privathaushalte nach Beteiligung am Erwerbsleben und Stellung
im Beruf des Haushaltsvorstandes ab 1957*)
 1 000

Zeitpunkt	Insgesamt erwerbstätig							Darunter mit männlichem Haushaltsvorstand erwerbstätig						
	insgesamt	zusammen	Selbstständige u. Mith. Familienangehörige	Beamte	Angestellte	Arbeiter	nicht erwerbstätig	zusammen	zusammen	Selbstständige u. Mith. Familienangehörige	Beamte	Angestellte	Arbeiter	nicht erwerbstätig
Einpersonenhaushalte														
Okt. 1957 ¹⁾ ..	3 353	1 306	198	79	402	627	2 047	929	578	87	33	125	333	351
6. 6. 1961 ...	4 010	1 723	221		724	778	2 287	1 256	837	97		283	457	419
April 1968 ...	5 538	2 038	252	137	736	912	3 501	1 475	880	113	71	218	478	595
April 1969 ...	5 754	2 125	259	136	773	956	3 629	1 528	927	112	68	229	517	601
27.5. 1970 ...	5 527	2 151	195	141	878	936	3 376	1 596	1 036	92	73	294	577	560
April 1971 ...	6 107	2 219	236	141	866	975	3 888	1 623	997	106	68	257	567	626
April 1972 ...	6 014	2 308	203	151	898	1 057	3 706	1 741	1 116	95	77	271	673	625
Mai 1973 ...	6 071	2 238	199	147	877	1 016	3 834	1 692	1 066	93	72	256	646	626
April 1974 ...	6 431	2 328	204	164	922	1 037	4 103	1 849	1 120	100	84	273	663	729
Mai 1975 ...	6 554	2 231	193	172	951	915	4 323	1 870	1 050	97	89	284	580	820
Mai 1976 ...	6 867	2 343	197	185	1 016	945	4 524	1 995	1 130	106	100	315	610	865
April 1977 ...	7 062	2 454	211	201	1 094	948	4 608	2 087	1 195	117	108	361	609	892
April 1978 ...	7 093	2 475	209	219	1 128	920	4 618	2 098	1 216	117	121	371	607	882
April 1979 ...	7 353	2 590	224	229	1 188	948	4 762	2 195	1 275	128	128	396	624	919
April 1980 ...	7 493	2 725	224	235	1 264	1 002	4 768	2 298	1 380	132	136	439	673	918
Mai 1981 ...	7 730	2 822	225	249	1 314	1 034	4 908	2 389	1 440	131	149	454	706	950
Mehrpersonenhaushalte														
Okt. 1957 ¹⁾ ..	14 788	11 426	2 742	971	1 995	5 718	3 362	12 822	10 708	2 491	949	1 836	5 432	2 114
6. 6. 1961 ...	15 450	12 125	2 653		3 476	5 996	3 325	13 408	11 327	2 403	3 236		5 688	2 081
April 1968 ...	16 483	12 932	2 368	1 198	3 077	6 290	3 550	14 874	12 254	2 210	1 182	2 852	6 009	2 620
April 1969 ...	16 533	12 979	2 317	1 210	3 199	6 254	3 554	14 952	12 301	2 169	1 194	2 970	5 969	2 650
27.5. 1970 ...	16 464	12 797	2 087	1 209	3 549	5 952	3 667	14 774	12 093	1 958	1 186	3 266	5 683	2 681
April 1971 ...	16 746	13 039	2 134	1 190	3 485	6 230	3 706	15 192	12 372	2 012	1 173	3 236	5 952	2 820
April 1972 ...	16 980	13 167	2 029	1 285	3 632	6 231	3 804	15 459	12 497	1 917	1 264	3 357	5 960	2 961
Mai 1973 ...	17 162	13 261	2 027	1 289	3 705	6 241	3 901	15 620	12 567	1 914	1 265	3 415	5 974	3 052
April 1974 ...	17 221	13 139	1 951	1 236	3 743	6 208	4 082	15 723	12 456	1 849	1 212	3 448	5 948	3 267
Mai 1975 ...	17 168	12 795	1 899	1 252	3 835	5 809	4 373	15 692	12 133	1 808	1 228	3 523	5 574	3 558
Mai 1976 ...	17 076	12 635	1 826	1 288	3 835	5 686	4 441	15 583	11 957	1 734	1 262	3 518	5 443	3 625
April 1977 ...	17 103	12 652	1 799	1 281	3 844	5 729	4 451	15 612	11 968	1 710	1 252	3 526	5 480	3 643
April 1978 ...	17 128	12 591	1 764	1 282	3 913	5 632	4 537	15 558	11 873	1 674	1 252	3 559	5 388	3 685
April 1979 ...	17 133	12 618	1 763	1 252	3 991	5 611	4 516	15 554	11 872	1 674	1 219	3 622	5 357	3 682
April 1980 ...	17 318	12 765	1 759	1 239	4 066	5 701	4 553	15 705	11 981	1 672	1 205	3 668	5 436	3 724
Mai 1981 ...	17 370	12 721	1 704	1 234	4 107	5 676	4 649	15 737	11 926	1 621	1 200	3 691	5 415	3 810
Insgesamt														
Okt. 1957 ¹⁾ ..	18 141	12 732	2 940	1 050	2 397	6 345	5 409	13 751	11 286	2 578	982	1 961	5 765	2 465
6. 6. 1961 ...	19 460	13 848	2 874		4 199	6 775	5 612	14 664	12 164	2 501	3 518		6 145	2 500
April 1968 ...	22 021	14 970	2 620	1 335	3 813	7 202	7 051	16 349	13 134	2 323	1 253	3 070	6 487	3 215
April 1969 ...	22 287	15 103	2 576	1 346	3 972	7 209	7 183	16 480	13 228	2 282	1 262	3 199	6 486	3 252
27.5. 1970 ...	21 991	14 947	2 283	1 350	4 426	6 889	7 043	16 370	13 129	2 049	1 260	3 560	6 260	3 241
April 1971 ...	22 852	15 258	2 370	1 331	4 351	7 205	7 594	16 815	13 369	2 118	1 240	3 493	6 518	3 446
April 1972 ...	22 994	15 484	2 232	1 435	4 529	7 288	7 510	17 199	13 613	2 012	1 340	3 628	6 633	3 586
Mai 1973 ...	23 233	15 499	2 225	1 435	4 581	7 257	7 734	17 312	13 633	2 007	1 336	3 670	6 629	3 678
April 1974 ...	23 651	15 467	2 155	1 401	4 665	7 246	8 184	17 572	13 576	1 949	1 296	3 721	6 610	3 996
Mai 1975 ...	23 722	15 026	2 092	1 424	4 786	6 725	8 696	17 562	13 184	1 905	1 317	3 807	6 154	4 378
Mai 1976 ...	23 943	14 978	2 023	1 473	4 851	6 631	8 965	17 577	13 087	1 840	1 362	3 833	6 053	4 490
April 1977 ...	24 165	15 106	2 010	1 482	4 937	6 676	9 059	17 699	13 164	1 827	1 360	3 887	6 089	4 535
April 1978 ...	24 221	15 066	1 973	1 500	5 040	6 552	9 155	17 655	13 088	1 791	1 373	3 930	5 995	4 567
April 1979 ...	24 486	15 208	1 988	1 481	5 180	6 559	9 278	17 749	13 147	1 802	1 347	4 018	5 980	4 602
April 1980 ...	24 811	15 490	1 983	1 475	5 330	6 703	9 321	18 003	13 361	1 804	1 341	4 107	6 109	4 642
Mai 1981 ...	25 100	15 543	1 928	1 483	5 421	6 710	9 557	18 126	13 366	1 752	1 348	4 146	6 121	4 760

*) 1961 und 1970 Ergebnis der Volkszählung; sonst Ergebnis des Mikrozensus (1975 aus der EG-Arbeitskräfteerhebung), - 1957 bis 1969 und 1971 wohnberechtigte Bevölkerung, 1970 und ab 1972 Bevölkerung in Privathaushalten.

1) Ohne verheiratet getrenntlebende Haushaltsvorstände.

6 Lange Reihen
6.6 Privathaushalte nach monatlichem Haushaltsnettoeinkommen und Haushaltsgröße ab 1967*)
6.6.1 Insgesamt
1 000

Zeitpunkt	Ins- gesamt	Mit einem monatlichen Haushaltsnettoeinkommen von ... bis unter ... DM									Sonstige Haus- halte 1)
		unter 600	600 1 200	1 200 1 800	1 800 2 500	2 500 3 000	3 000 3 500	3 500 4 000	4 000 5 000	5 000 und mehr	
Einpersonenhaushalte											
April 1967 ²⁾	5 161	3 441	1 204	106	47						362
April 1972	6 014	2 409	2 649	508	105	67					276
Mai 1973	6 071	2 197	2 820	649	138	77					190
April 1974	6 431	1 932	3 169	804	198	91					236
Mai 1976	6 867	1 348	3 414	1 286	366	157					295
April 1977	7 062	1 158	3 376	1 587	453	191					297
April 1978	7 093	940	3 208	1 868	567	107	51	26	24	22	281
April 1979	7 353	876	3 149	2 092	700	139	69	32	28	27	239
April 1980	7 493	732	2 995	2 319	846	169	90	37	32	37	237
Mai 1981	7 730	692	2 905	2 430	1 002	201	100	43	33	45	276
Mehrpersonenhaushalte											
April 1967 ²⁾	15 696	4 275	8 290	1 150	603						1 377
April 1972	16 980	567	5 027	5 374	3 067	1 730					1 216
Mai 1973	17 162	432	4 251	5 580	3 607	2 239					1 053
April 1974	17 221	334	3 610	5 393	4 067	2 770					1 048
Mai 1976	17 076	197	2 241	4 790	4 560	4 243					1 046
April 1977	17 103	157	1 771	4 600	4 727	4 822					1 026
April 1978	17 128	129	1 376	4 163	4 793	2 118	1 410	869	771	563	937
April 1979	17 133	101	1 111	3 705	4 725	2 323	1 632	991	964	698	883
April 1980	17 318	97	890	3 156	4 676	2 501	1 887	1 161	1 182	878	890
Mai 1981	17 370	83	798	2 763	4 602	2 550	2 030	1 255	1 323	1 034	931
Insgesamt											
April 1967 ²⁾	20 857	7 716	9 494	1 256	651						1 740
April 1972	22 994	2 976	7 675	5 882	3 172	1 797					1 492
Mai 1973	23 233	2 629	7 071	6 230	3 744	2 317					1 243
April 1974	23 651	2 266	6 779	6 197	4 265	2 861					1 284
Mai 1976	23 943	1 544	5 656	6 075	4 926	4 400					1 341
April 1977	24 165	1 314	5 147	6 187	5 180	5 014					1 323
April 1978	24 221	1 069	4 583	6 031	5 360	2 225	1 461	895	795	584	1 217
April 1979	24 486	977	4 260	5 797	5 426	2 463	1 702	1 023	992	725	1 122
April 1980	24 811	828	3 884	5 475	5 522	2 670	1 977	1 198	1 214	915	1 127
Mai 1981	25 100	776	3 703	5 194	5 605	2 752	2 130	1 299	1 356	1 079	1 207

*) Ergebnis des Mikrozensus. - 1967 wohnberechtigte Bevölkerung, ab 1972 Bevölkerung in Privathaushalten.

1) Haushalte, deren Haushaltsvorstand Selbständiger Land-

wirt oder Mithelfender Familienangehöriger ist sowie ohne Angabe.

2) Ohne Soldaten.

6 Lange Reihen

6.6 Privathaushalte nach monatlichem Haushaltsnettoeinkommen und Haushaltsgröße ab 1967*)

6.6.2 Männlich

1 000

Zeitpunkt	Zusammen	Mit einem monatlichen Haushaltsnettoeinkommen von ... bis unter ... DM									Sonstige Haushalte ¹⁾
		unter 600	600 - 1 200	1 200 - 1 800	1 800 - 2 500	2 500 - 3 000	3 000 - 3 500	3 500 - 4 000	4 000 - 5 000	5 000 und mehr	
Einpersonenhaushalte											
April 1967 ²⁾	1 327	569	534	60	31					133	
April 1972	1 741	346	954	251	54	39					97
Mai 1973	1 692	303	892	318	69	43					68
April 1974	1 849	308	920	384	104	54					79
Mai 1976	1 995	286	774	576	173	93					94
April 1977	2 087	277	703	685	216	110					96
April 1978	2 098	240	593	771	270	58	29	15	14	13	94
April 1979	2 195	238	559	817	330	73	37	19	18	18	85
April 1980	2 298	201	523	875	406	91	52	22	20	23	86
Mai 1981	2 389	193	515	872	473	105	56	25	21	30	100
Mehrpersonenhaushalte											
April 1967 ²⁾	14 111	3 227	7 996	1 125	592					1 170	
April 1972	15 459	436	4 491	4 935	2 853	1 630					1 105
Mai 1973	15 620	329	3 753	5 103	3 359	2 121					955
April 1974	15 723	250	3 167	4 938	3 790	2 629					949
Mai 1976	15 583	134	1 878	4 379	4 222	4 022					947
April 1977	15 612	107	1 444	4 193	4 372	4 569					927
April 1978	15 558	84	1 061	3 756	4 396	1 977	1 325	821	735	543	859
April 1979	15 554	66	828	3 309	4 327	2 160	1 527	936	918	670	814
April 1980	15 705	59	641	2 788	4 254	2 319	1 764	1 092	1 121	844	823
Mai 1981	15 737	50	559	2 397	4 198	2 350	1 896	1 182	1 253	991	862
Zusammen											
April 1967 ²⁾	15 438	3 796	8 531	1 185	623					1 303	
April 1972	17 199	782	5 445	5 186	2 907	1 671					1 202
Mai 1973	17 312	632	4 644	5 421	3 428	2 164					1 022
April 1974	17 572	559	4 087	5 322	3 894	2 683					1 028
Mai 1976	17 577	420	2 652	4 955	4 395	4 116					1 040
April 1977	17 699	384	2 147	4 878	4 588	4 680					1 023
April 1978	17 655	324	1 654	4 528	4 666	2 035	1 355	836	749	557	953
April 1979	17 749	304	1 386	4 126	4 657	2 233	1 564	955	935	688	900
April 1980	18 003	260	1 164	3 663	4 660	2 410	1 815	1 114	1 140	867	909
Mai 1981	18 126	243	1 073	3 269	4 671	2 455	1 952	1 207	1 274	1 021	962

*) Ergebnis des Mikrozensus. - 1967 wohnberechtigte Bevölkerung, ab 1972 Bevölkerung in Privathaushalten.

1) Haushalte, deren Haushaltsvorstand Selbständiger Land-

wirt oder Mithelfender Familienangehöriger ist sowie ohne Angabe.

2) Ohne Soldaten.

6 Lange Reihen
6.6 Privathaushalte nach monatlichem Haushaltsnettoeinkommen und Haushaltsgröße ab 1967*)

6.6.3 Weiblich
1 000

Zeitpunkt	Zu- sammen	Mit einem monatlichen Haushaltsnettoeinkommen von ... bis unter ... DM									Sonstige Haus- halte ¹⁾	
		unter 600	600 1 200	1 200 1 800	1 800 2 500	2 500 3 000	3 000 3 500	3 500 4 000	4 000 5 000	5 000 und mehr		
Einpersonenhaushalte												
April 1967	3 833	2 872	670	46	16						230	
April 1972	4 273	2 063	1 695	257	51	28						179
Mai 1973	4 379	1 894	1 928	332	68	35						122
April 1974	4 582	1 624	2 249	420	94	37						158
Mai 1976	4 872	1 062	2 641	710	193	64						202
April 1977	4 974	881	2 673	901	237	81						201
April 1978	4 995	700	2 615	1 097	297	49	22	10	10	8	187	
April 1979	5 158	638	2 591	1 275	371	66	32	13	11	9	153	
April 1980	5 195	530	2 472	1 444	441	78	38	15	13	14	150	
Mai 1981	5 340	499	2 390	1 559	530	96	45	18	12	15	176	
Mehrpersonenhaushalte												
April 1967	1 585	1 048	294	25	11						207	
April 1972	1 522	131	535	439	214	92						111
Mai 1973	1 543	103	499	477	248	118						98
April 1974	1 498	83	443	455	277	141						99
Mai 1976	1 494	62	364	411	338	220						99
April 1977	1 491	49	328	407	355	253						99
April 1978	1 570	46	314	406	397	141	84	48	36	20	78	
April 1979	1 579	35	284	396	398	163	105	55	46	28	69	
April 1980	1 613	37	248	368	422	182	124	69	61	34	67	
Mai 1981	1 634	34	239	366	405	200	134	73	70	43	69	
Zusammen												
April 1967	5 418	3 920	964	71	28						437	
April 1972	5 795	2 194	2 230	696	265	120						290
Mai 1973	5 922	1 997	2 427	809	316	153						221
April 1974	6 079	1 707	2 692	875	371	178						256
Mai 1976	6 365	1 124	3 004	1 121	531	284						301
April 1977	6 466	930	3 001	1 309	592	334						300
April 1978	6 565	745	2 930	1 503	694	190	106	59	45	28	265	
April 1979	6 737	674	2 874	1 671	769	229	137	68	57	36	222	
April 1980	6 808	568	2 721	1 812	863	260	162	84	74	48	218	
Mai 1981	6 974	533	2 630	1 925	934	296	179	92	82	59	245	

*) Ergebnis des Mikrozensus. - 1967 wohnberechtigte Bevölkerung, ab 1972 Bevölkerung in Privathaushalten.

1) Haushalte, deren Haushaltsvorstand Selbständiger Landwirt oder Mithelfender Familienangehöriger ist sowie ohne Angabe.

6 Lange Reihen
6.7 Privathaushalte nach Ländern ab 1950*)
 1 000

Zeitpunkt	Bundes- gebiet	Schles- wig- Hol- stein	Ham- burg	Nie- der- sach- sen	Bre- men	Nord- rhein- West- falen	Hessen	Rhein- land- Pfalz	Baden- Würt- tem- berg	Bayern	Saar- land	Berlin (West)
Insgesamt												
13.9. 1950 ¹⁾	16 650	866	645	2 115	208	4 249	1 433	922	2 100	2 833	307	971
Okt. 1957	18 318	803	721	2 163	243	4 886	1 638	1 054	2 436	3 020	335	1 019
6.6. 1961	19 460	804	748	2 214	264	5 423	1 684	1 118	2 634	3 179	360	1 031
Okt. 1962	20 179	816	786	2 261	277	5 776	1 731	1 131	2 723	3 285	375	1 024
April 1963	20 273	824	788	2 255	276	5 768	1 742	1 139	2 744	3 321	380	1 036
Mai 1965	21 211	877	800	2 401	250	5 984	1 878	1 183	2 939	3 437	387	1 075
April 1967	21 670	907	803	2 391	262	6 123	1 922	1 225	3 019	3 551	403	1 065
27.5. 1970	21 991	913	796	2 465	285	6 093	1 963	1 219	3 128	3 678	389	1 062
April 1971	22 852	967	795	2 518	291	6 370	2 033	1 264	3 257	3 883	416	1 058
April 1972	22 994	943	804	2 550	309	6 374	2 049	1 273	3 370	3 855	413	1 054
Mai 1973	23 233	944	807	2 585	311	6 427	2 068	1 293	3 415	3 905	413	1 065
April 1974	23 651	964	800	2 666	312	6 507	2 136	1 311	3 506	4 004	407	1 038
Mai 1975	23 722	989	805	2 703	307	6 505	2 154	1 307	3 450	4 090	400	1 014
Mai 1976	23 943	996	809	2 712	315	6 596	2 178	1 337	3 502	4 085	406	1 007
April 1977	24 165	999	818	2 741	306	6 637	2 227	1 339	3 547	4 122	412	1 017
April 1978	24 221	997	819	2 744	309	6 669	2 236	1 343	3 536	4 145	408	1 015
April 1979	24 486	1 022	801	2 781	303	6 749	2 253	1 350	3 581	4 213	409	1 024
April 1980	24 811	1 026	808	2 804	309	6 845	2 278	1 360	3 643	4 286	415	1 038
Mai 1981	25 100	1 056	794	2 832	317	6 921	2 300	1 383	3 702	4 352	409	1 035
darunter: Einpersonenhaushalte												
13.9. 1950 ¹⁾	3 229	180	183	370	49	717	276	131	418	525	38	341
Okt. 1957	3 353	160	195	375	53	774	288	145	438	535	42	348
6.6. 1961	4 010	170	220	419	62	977	343	182	558	644	59	377
Okt. 1962	4 510	176	256	465	74	1 208	372	200	605	698	65	399
April 1963	4 592	183	259	465	72	1 222	378	204	607	726	69	406
Mai 1965	5 143	212	260	541	50	1 378	451	231	711	787	79	443
April 1967	5 411	219	280	543	58	1 467	465	252	754	835	90	449
27.5. 1970	5 527	227	285	565	76	1 429	484	238	771	904	80	470
April 1971	6 106	255	285	585	81	1 669	517	268	839	1 029	99	478
April 1972	6 014	239	292	610	97	1 576	519	257	906	953	92	473
Mai 1973	6 071	235	292	626	100	1 599	512	270	909	958	92	478
April 1974	6 431	244	306	667	100	1 695	564	282	974	1 044	97	459
Mai 1975	6 554	261	318	691	97	1 721	569	286	947	1 120	97	447
Mai 1976	6 867	279	321	723	107	1 811	594	306	1 025	1 119	100	482
April 1977	7 062	288	333	738	103	1 836	643	309	1 057	1 139	103	513
April 1978	7 093	274	337	748	104	1 853	672	318	1 030	1 141	104	513
April 1979	7 353	297	328	800	97	1 937	675	321	1 063	1 201	107	527
April 1980	7 493	299	334	799	106	1 972	684	328	1 085	1 237	107	543
Mai 1981	7 730	320	327	810	112	2 086	695	336	1 110	1 288	104	542

*) 1950, 1961 und 1970 Ergebnis der Volkszählung; sonst Ergebnis des Mikrozensus (1975 aus der EG-Arbeitskräfte-stichprobe). - 1950 Wohnbevölkerung, 1957 bis 1967 und

1971 wohnberechtigte Bevölkerung, 1970 und ab 1972 Bevölkerung in Privathaushalten.

1) Für das Saarland: 14. 11. 1951.

6 Lange Reihen

6.8 Privathaushalte nach Zahl der Generationen im Haushalt und Haushaltszusammensetzung ab 1972*)

6.8.1 Insgesamt

1 000

Zahl der Generationen Haushaltszusammensetzung	1972	1974	1976	1977	1978	1979	1980	1981
Insgesamt								
Haushalte insgesamt ...	22 994	23 651	23 943	24 165	24 221	24 486	24 811	25 100
Mehrpersonenhaushalte								
1-Generation (ohne Kinder)								
Ehepaare.....	5 265	5 536	5 560	5 567	5 510	5 549	5 631	5 643
davon:								
ohne weitere Personen	5 162	5 451	5 490	5 497	5 441	5 483	5 563	5 579
mit weiteren Personen ¹⁾	103	85	70	69	69	66	68	64
2-Generationen (mit Kindern)	10 587	10 646	10 545	10 574	10 529	10 484	10 548	10 570
nur mit ledigen Kindern	10 233	10 349	10 276	10 321	10 258	10 215	10 269	10 290
davon:								
Ehepaare	8 947	9 036	8 939	8 971	8 866	8 801	8 823	8 802
davon:								
ohne weitere Personen	8 731	8 864	8 794	8 837	8 737	8 672	8 693	8 673
mit weiteren Personen ¹⁾	216	173	145	135	130	129	130	129
Alleinstehende	1 287	1 313	1 337	1 350	1 392	1 414	1 446	1 488
davon:								
ohne weitere Personen	1 219	1 248	1 271	1 280	1 310	1 325	1 351	1 391
mit weiteren Personen ¹⁾	67	65	66	70	82	89	95	97
mit verheirateten Kindern ²⁾	354	297	269	253	270	269	279	280
davon:								
Ehepaare	201	173	158	150	156	158	163	164
davon:								
ohne weitere Personen	192	165	150	143	148	152	156	157
mit weiteren Personen ¹⁾	10	8	8	7	9	6	7	7
Alleinstehende	153	124	111	102	114	111	116	116
davon:								
ohne weitere Personen	137	113	100	92	102	98	101	101
mit weiteren Personen ¹⁾	16	11	11	11	12	14	16	15
3-Generationen und mehr	768	649	534	511	542	523	509	500
Ehepaare	624	525	431	414	434	421	404	392
davon:								
ohne weitere Personen	584	494	406	391	411	398	382	372
mit weiteren Personen ¹⁾	40	31	25	23	23	23	22	20
Alleinstehende	145	124	104	98	108	102	106	108
davon:								
ohne weitere Personen	137	118	100	93	102	97	99	103
mit weiteren Personen ¹⁾	8	5	/	5	6	/	6	5
Generationenhaushalte zusammen	16 621	16 631	16 639	16 652	16 580	16 556	16 688	16 713
Nicht geradlinig Verwandte	199	188	169	160	167	166	165	159
Nicht Verwandte	160	203	268	292	381	412	464	498
Mehrpersonenhaushalte zusammen	16 980	17 221	17 076	17 103	17 128	17 133	17 318	17 370
Einpersonenhaushalte								
Ledig	1 943	2 051	2 249	2 375	2 427	2 561	2 680	2 815
Verheiratet getrenntlebend	377	386	359	333	348	353	376	390
Verwitwet	3 130	3 365	3 537	3 604	3 584	3 677	3 668	3 710
Geschieden	564	629	722	750	735	761	770	814
Einpersonenhaushalte zusammen	6 014	6 431	6 867	7 062	7 093	7 353	7 493	7 730

*) Ergebnis des Mikrozensus (1975 aus der EG-Arbeitskräfte-
stichprobe). - Bevölkerung in Privathaushalten.

1) Außerhalb der Generationenfolge.

2) Haushalte, die aus der Elterngeneration und verheirateten
Kindern (ohne Enkel) sowie evtl. unverheirateten Kindern
(ohne Enkel) bestehen.

6 Lange Reihen
 6.8 Privathaushalte nach Zahl der Generationen im Haushalt und Haushaltszusammensetzung ab 1972*)
 6.8.2 Männlich
 1 000

Zahl der Generationen Haushaltszusammensetzung	1972	1974	1976	1977	1978	1979	1980	1981
Zusammen								
Haushalte zusammen ...	17 199	17 572	17 577	17 699	17 655	17 749	18 003	18 126
Mehrpersonenhaushalte								
1-Generation (ohne Kinder)								
Ehepaare.....	5 262	5 522	5 536	5 544	5 483	5 519	5 598	5 609
davon:								
ohne weitere Personen	5 159	5 438	5 467	5 475	5 414	5 454	5 530	5 547
mit weiteren Personen ¹⁾	103	84	69	69	69	65	68	63
2-Generationen (mit Kindern)	9 366	9 437	9 337	9 359	9 277	9 217	9 267	9 266
nur mit ledigen Kindern	9 126	9 235	9 151	9 181	9 085	9 028	9 069	9 064
davon:								
Ehepaare	8 921	9 026	8 922	8 954	8 844	8 774	8 793	8 774
davon:								
ohne weitere Personen	8 706	8 853	8 778	8 819	8 715	8 645	8 663	8 646
mit weiteren Personen ¹⁾	215	173	145	135	129	129	129	128
Alleinstehende	205	209	229	227	241	254	277	290
davon:								
ohne weitere Personen	182	184	204	204	214	221	241	256
mit weiteren Personen ¹⁾	24	25	25	24	27	33	36	33
mit verheirateten Kindern ²⁾	240	202	186	179	192	189	198	202
davon:								
Ehepaare	201	171	156	148	154	154	160	162
davon:								
ohne weitere Personen	192	163	148	141	146	149	153	155
mit weiteren Personen ¹⁾	10	7	8	7	9	6	7	7
Alleinstehende	39	31	30	30	37	35	38	40
davon:								
ohne weitere Personen	30	25	24	24	29	26	28	30
mit weiteren Personen ¹⁾	9	6	7	6	8	9	10	10
3-Generationen und mehr	660	562	465	451	478	466	452	447
Ehepaare	623	525	431	413	434	420	403	392
davon:								
ohne weitere Personen	584	494	406	391	410	398	381	372
mit weiteren Personen ¹⁾	40	31	25	23	23	23	22	20
Alleinstehende	37	37	34	37	45	46	49	55
davon:								
ohne weitere Personen	34	35	33	36	43	45	47	54
mit weiteren Personen ¹⁾	/	/	/	/	/	/	/	/
Generationenhaushalte zusammen	15 288	15 520	15 339	15 355	15 238	15 202	15 317	15 321
Nicht geradlinig Verwandte	73	70	63	60	63	64	63	63
Nicht Verwandte	98	133	181	197	257	288	326	353
Mehrpersonenhaushalte zusammen	15 459	15 723	15 583	15 612	15 558	15 554	15 705	15 737
Einpersonenhaushalte								
Ledig	845	868	955	1 034	1 067	1 154	1 241	1 312
Verheiratet getrenntlebend	283	294	264	239	239	239	255	263
Verwitwet	394	441	475	491	487	489	485	479
Geschieden	218	246	301	324	304	313	317	335
Einpersonenhaushalte zusammen	1 741	1 849	1 995	2 087	2 098	2 195	2 298	2 389

*) Ergebnis des Mikrozensus (1975 aus der EG-Arbeitskräfte-
 stichprobe). - Bevölkerung in Privathaushalten.
 1) Außerhalb der Generationenfolge.

2) Haushalte, die aus der Eltern- und verheirateten
 Kindern (ohne Enkel) sowie evtl. unverheirateten Kindern
 (ohne Enkel) bestehen.

6 Lange Reihen
6.8 Privathaushalte nach Zahl der Generationen im Haushalt und Haushaltszusammensetzung ab 1972*)
6.8.3 Weiblich
1 000

Zahl der Generationen Haushaltszusammensetzung	1972	1974	1976	1977	1978	1979	1980	1981
Zusammen								
Haushalte zusammen ...	5 795	6 079	6 365	6 466	6 565	6 737	6 808	6 974
Mehrpersonenhaushalte								
1-Generation (ohne Kinder)								
Ehepaare.....	/	14	24	22	27	30	33	34
davon:								
ohne weitere Personen	/	13	23	22	26	29	33	33
mit weiteren Personen ¹⁾	/	/	/	/	/	/	/	/
2-Generationen (mit Kindern)	1 244	1 209	1 208	1 214	1 252	1 267	1 281	1 305
nur mit ledigen Kindern	1 135	1 115	1 125	1 140	1 173	1 187	1 199	1 226
davon:								
Ehepaare	23	11	17	18	22	28	30	28
davon:								
ohne weitere Personen	22	11	17	18	22	27	30	27
mit weiteren Personen ¹⁾	/	/	/	/	/	/	/	/
Alleinstehende	1 112	1 104	1 108	1 123	1 151	1 160	1 169	1 199
davon:								
ohne weitere Personen	1 069	1 063	1 067	1 076	1 096	1 104	1 110	1 135
mit weiteren Personen ¹⁾	43	41	41	47	55	56	59	64
mit verheirateten Kindern ²⁾	110	95	83	74	78	80	81	78
davon:								
Ehepaare	/	/	/	/	/	/	/	/
davon:								
ohne weitere Personen	/	/	/	/	/	/	/	/
mit weiteren Personen ¹⁾	/	/	/	/	/	/	/	/
Alleinstehende	110	93	81	72	76	76	78	76
davon:								
ohne weitere Personen	103	88	76	68	72	71	73	71
mit weiteren Personen ¹⁾	7	5	/	/	/	5	6	5
3-Generationen und mehr	104	87	70	61	64	57	57	54
Ehepaare	-	-	-	-	-	-	-	-
davon:								
ohne weitere Personen	-	-	-	-	-	-	-	-
mit weiteren Personen ¹⁾	-	-	-	-	-	-	-	-
Alleinstehende	104	87	69	60	63	56	57	54
davon:								
ohne weitere Personen	98	83	66	57	59	52	52	50
mit weiteren Personen ¹⁾	5	/	/	/	/	/	5	/
Generationenhaushalte zusammen	1 351	1 311	1 301	1 297	1 342	1 354	1 371	1 392
Nicht geradlinig Verwandte	124	117	106	100	104	102	103	97
Nicht Verwandte	68	70	87	95	123	124	139	145
Mehrpersonenhaushalte zusammen	1 543	1 498	1 494	1 491	1 570	1 579	1 613	1 634
Einpersonenhaushalte								
Ledig	1 098	1 182	1 294	1 341	1 360	1 407	1 439	1 503
Verheiratet getrenntlebend	94	92	95	94	109	115	121	127
Verwitwet	2 736	2 924	3 062	3 113	3 097	3 188	3 183	3 231
Geschieden	346	383	421	426	430	448	453	479
Einpersonenhaushalte zusammen	4 273	4 582	4 872	4 975	4 995	5 158	5 195	5 340

*) Ergebnis des Mikrozensus (1975 aus der EG-Arbeitskräfte-
 stichprobe). - Bevölkerung in Privathaushalten.
 1) Außerhalb der Generationenfolge.

2) Haushalte, die aus der Elterngeneration und verheirateten
 Kindern (ohne Enkel) sowie evtl. unverheirateten Kindern
 (ohne Enkel) bestehen.

6 Lange Reihen
6.9 Privathaushalte mit ausländischem Haushaltsvorstand nach Haushaltsgröße ab 1972^{*)}

Zeitpunkt	Ins- gesamt	Einper- sonen- haus- halte	Mehrpersonenhaushalte					Haus- halts- mit- glieder	Durch- schnitt- liche Haus- halts- größe	Anteil der Einperso- nenhaus- halte an den Haus- halten insgesamt
			zu- sam- men	davon mit ... Personen						
				2	3	4	5 und mehr			
			1 000						Anzahl	%

Männlich

April 1972	1 061	380	681	257	192	134	98	2 554	2,41	35,8
Mai 1973	1 103	351	752	274	213	159	107	2 767	2,51	31,8
April 1974	1 455	398	1 057	355	314	236	152	3 849	2,65	27,3
Mai 1975	1 355	324	1 031	284	310	260	177	3 857	2,85	23,9
Mai 1976	1 317	317	1 001	285	293	245	178	3 744	2,84	24,1
April 1977	1 314	294	1 020	281	301	256	182	3 805	2,90	22,4
April 1978	1 295	263	1 032	260	295	280	197	3 890	3,00	20,3
April 1979	1 309	264	1 045	257	269	293	225	4 015	3,07	20,2
April 1980	1 413	287	1 126	265	305	310	246	4 359	3,08	20,3
Mai 1981	1 474	301	1 173	275	297	324	278	4 612	3,13	20,4

Weiblich

April 1972	124	95	29	18	7	/	/	171	1,38	76,7
Mai 1973	119	88	31	18	9	/	/	171	1,43	73,9
April 1974	140	106	34	23	8	/	/	191	1,37	75,6
Mai 1975	137	98	39	25	10	/	/	197	1,44	71,5
Mai 1976	143	103	40	24	10	/	/	208	1,46	72,2
April 1977	143	102	41	24	10	/	/	211	1,48	71,2
April 1978	142	100	42	23	10	7	/	214	1,51	70,6
April 1979	148	102	46	26	12	/	/	226	1,53	69,1
April 1980	160	110	50	28	13	6	/	247	1,55	68,5
Mai 1981	170	114	57	33	14	7	/	265	1,56	66,8

Insgesamt

April 1972	1 185	475	710	274	199	137	100	2 725	2,30	40,1
Mai 1973	1 222	439	783	292	221	161	109	2 938	2,40	35,9
April 1974	1 595	504	1 091	378	322	238	153	4 040	2,53	31,6
Mai 1975	1 492	422	1 070	309	320	261	179	4 053	2,72	28,3
Mai 1976	1 460	420	1 040	308	304	248	180	3 952	2,71	28,8
April 1977	1 456	395	1 061	305	311	261	184	4 016	2,76	27,1
April 1978	1 436	363	1 073	283	305	287	199	4 104	2,86	25,3
April 1979	1 457	367	1 090	283	282	297	229	4 241	2,91	25,2
April 1980	1 573	396	1 177	293	318	315	250	4 606	2,93	25,2
Mai 1981	1 644	415	1 230	308	310	330	281	4 877	2,97	25,2

^{*)} Ergebnis des Mikrozensus (1975 aus der EG-Arbeitskräfte-
stichprobe). - Bevölkerung in Privathaushalten.

6 Lange Reihen
6.10 Bevölkerung in Privathaushalten nach Altersgruppen ab 1972*)
1 000

Zeitpunkt	Insgesamt					zu- sammen	Darunter Frauen			
	ins- gesamt	davon im Alter von ... bis unter ... Jahren					unter 25	25 - 45	45 - 65	65 und mehr
		unter 25	25 - 45	45 - 65	65 und mehr					

Einpersonenhaushalte

April 1972 ...	6 014	518	1 056	1 814	2 626	4 273	244	352	1 479	2 198
Mai 1973 ...	6 071	482	1 029	1 774	2 786	4 379	233	347	1 453	2 346
April 1974 ...	6 431	554	1 110	1 783	2 984	4 582	277	357	1 451	2 497
Mai 1975 ...	6 554	557	1 134	1 754	3 109	4 684	293	375	1 421	2 595
Mai 1976 ...	6 867	626	1 211	1 771	3 259	4 872	326	408	1 407	2 730
April 1977 ...	7 062	634	1 317	1 731	3 380	4 975	333	459	1 354	2 830
April 1978 ...	7 093	670	1 350	1 640	3 434	4 995	351	487	1 266	2 891
April 1979 ...	7 353	749	1 416	1 669	3 519	5 158	394	511	1 280	2 974
April 1980 ...	7 493	768	1 523	1 594	3 609	5 195	399	551	1 181	3 065
Mai 1981 ...	7 730	818	1 624	1 656	3 631	5 340	432	594	1 204	3 110

Mehrpersonenhaushalte

April 1972 ...	55 142	21 903	15 767	11 946	5 527	27 612	10 704	7 775	6 408	2 725
Mai 1973 ...	55 395	21 898	15 828	12 009	5 661	27 633	10 666	7 793	6 398	2 777
April 1974 ...	55 043	21 580	15 787	12 034	5 643	27 491	10 575	7 786	6 372	2 758
Mai 1975 ...	54 870	21 485	15 742	12 046	5 597	27 427	10 517	7 839	6 343	2 728
Mai 1976 ...	54 234	21 093	15 545	11 983	5 614	27 101	10 330	7 768	6 280	2 722
April 1977 ...	54 031	20 868	15 589	11 958	5 616	26 976	10 228	7 808	6 225	2 715
April 1978 ...	53 906	20 616	15 576	11 990	5 724	26 940	10 092	7 822	6 236	2 791
April 1979 ...	53 643	20 448	15 505	11 961	5 730	26 764	9 996	7 786	6 169	2 793
April 1980 ...	53 749	20 156	15 490	12 204	5 899	26 780	9 842	7 794	6 260	2 885
Mai 1981 ...	53 666	20 059	15 340	12 556	5 713	26 681	9 754	7 740	6 395	2 792

Insgesamt

April 1972 ...	61 155	22 421	16 823	13 760	8 152	31 885	10 948	8 127	7 887	4 922
Mai 1973 ...	61 466	22 381	16 857	13 783	8 447	32 012	10 898	8 140	7 851	5 123
April 1974 ...	61 474	22 134	16 897	13 817	8 627	32 072	10 852	8 143	7 823	5 255
Mai 1975 ...	61 424	22 043	16 876	13 800	8 705	32 110	10 810	8 213	7 764	5 323
Mai 1976 ...	61 101	21 718	16 756	13 754	8 872	31 972	10 656	8 177	7 688	5 452
April 1977 ...	61 093	21 502	16 906	13 689	8 996	31 950	10 561	8 266	7 579	5 544
April 1978 ...	60 999	21 286	16 926	13 629	9 158	31 936	10 443	8 309	7 502	5 682
April 1979 ...	60 996	21 197	16 921	13 630	9 248	31 922	10 390	8 297	7 469	5 767
April 1980 ...	61 242	20 923	17 013	13 799	9 508	31 975	10 240	8 345	7 441	5 950
Mai 1981 ...	61 396	20 877	16 964	14 212	9 344	32 021	10 187	8 334	7 600	5 901

*) Ergebnis des Mikrozensus (1975 aus der EG-Arbeitskräfte-
stichprobe).

6 Lange Reihen
 6.11 Bevölkerung in Privathaushalten nach Familienstand ab 1972*)
 1 000

Zeitpunkt	Insgesamt						Darunter Frauen					
	insgesamt	ledig	verheiratet zusammenlebend	verheiratet getrenntlebend	verwitwet	geschieden	zusammen	ledig	verheiratet zusammenlebend	verheiratet getrenntlebend	verwitwet	geschieden
Einpersonenhaushalte												
April 1972 ...	6 014	1 943	x	377	3 130	564	4 273	1 098	x	94	2 736	346
Mai 1973 ...	6 071	1 915	x	357	3 220	579	4 379	1 102	x	95	2 826	356
April 1974 ...	6 431	2 051	x	386	3 365	629	4 582	1 182	x	92	2 924	383
Mai 1975 ...	6 554	2 126	x	358	3 437	634	4 684	1 241	x	96	2 965	381
Mai 1976 ...	6 867	2 249	x	359	3 537	722	4 872	1 294	x	95	3 062	421
April 1977 ...	7 062	2 375	x	333	3 604	750	4 975	1 341	x	94	3 113	426
April 1978 ...	7 093	2 427	x	348	3 584	735	4 995	1 360	x	109	3 097	430
April 1979 ...	7 353	2 561	x	353	3 677	761	5 158	1 407	x	115	3 188	448
April 1980 ...	7 493	2 680	x	376	3 668	770	5 195	1 439	x	121	3 183	453
Mai 1981 ...	7 730	2 815	x	390	3 710	814	5 340	1 503	x	127	3 231	479
Mehrpersonenhaushalte												
April 1972 ...	55 142	21 911	30 454	240	2 024	513	27 612	10 277	15 145	124	1 679	387
Mai 1973 ...	55 395	22 022	30 638	221	1 975	539	27 633	10 277	15 184	121	1 644	407
April 1974 ...	55 043	21 700	30 773	216	1 810	545	26 491	10 179	15 281	108	1 509	414
Mai 1975 ...	54 870	21 657	30 755	210	1 692	556	27 427	10 130	15 344	106	1 420	426
Mai 1976 ...	54 234	21 346	30 442	197	1 641	609	27 101	9 994	15 187	106	1 361	454
April 1977 ...	54 031	21 199	30 426	187	1 577	642	26 976	9 920	15 169	103	1 306	477
April 1978 ...	53 906	21 118	30 231	253	1 641	663	26 940	9 861	15 093	143	1 358	485
April 1979 ...	53 643	20 955	30 107	274	1 617	690	26 764	9 760	15 019	152	1 335	499
April 1980 ...	53 749	20 884	30 254	310	1 595	707	26 780	9 727	15 064	177	1 309	503
Mai 1981 ...	53 666	20 853	30 180	318	1 562	753	26 681	9 659	15 016	186	1 284	536
Insgesamt												
April 1972 ...	61 155	23 854	30 454	617	5 154	1 077	31 885	11 375	15 145	218	4 414	733
Mai 1973 ...	61 466	23 937	30 638	579	5 195	1 118	32 012	11 379	15 184	216	4 470	763
April 1974 ...	61 474	23 751	30 773	601	5 175	1 173	32 072	11 361	15 281	200	4 433	797
Mai 1975 ...	61 424	23 783	30 755	568	5 129	1 189	32 110	11 371	15 344	202	4 385	808
Mai 1976 ...	61 101	23 595	30 442	556	5 177	1 331	31 972	11 287	15 187	201	4 423	875
April 1977 ...	61 093	23 573	30 426	520	5 181	1 392	31 950	11 261	15 169	197	4 420	903
April 1978 ...	60 999	23 544	30 231	601	5 225	1 398	31 936	11 221	15 093	252	4 455	916
April 1979 ...	60 996	23 516	30 107	627	5 295	1 450	31 922	11 168	15 019	266	4 523	947
April 1980 ...	61 242	23 564	30 254	686	5 262	1 476	31 975	11 165	15 064	298	4 492	956
Mai 1981 ...	61 396	23 668	30 180	708	5 272	1 567	32 021	11 162	15 016	313	4 515	1 015

*) Ergebnis des Mikrozensus (1975 aus der EG-Arbeitskräftestichprobe).

6 Lange
6.12 Haushaltsvorstandsquoten in Privathaushalten nach Alters

6.12.1 Ins

Pro

Lfd. Nr.	Zeitpunkt	Haushaltsvorstände im Alter								zusammen	unter 25
		insgesamt						65 und mehr			
		insgesamt	unter 25	25 - 35	35 - 45	45 - 55	55 - 65				
in Einpersonen											
1	April 1972	9,8	2,3	7,5	5,0	7,9	18,6	32,2	5,9	2,4	
2	Mai 1973	9,9	2,2	7,3	4,9	7,7	18,8	33,0	5,7	2,2	
3	April 1974	10,5	2,5	8,0	5,2	7,8	19,3	34,6	6,3	2,5	
4	Mai 1975	10,7	2,5	8,3	5,3	7,7	19,0	35,7	6,4	2,4	
5	Mai 1976	11,2	2,9	9,1	5,6	7,9	19,2	36,7	6,8	2,7	
6	April 1977	11,6	2,9	9,9	6,0	7,8	18,8	37,6	7,2	2,8	
7	April 1978	11,6	3,1	10,1	6,2	7,4	17,9	37,5	7,2	2,9	
8	April 1979	12,1	3,5	10,6	6,5	7,7	18,0	38,0	7,5	3,3	
9	April 1980	12,2	3,7	11,5	6,8	7,6	16,7	38,0	7,9	3,5	
10	Mai 1981	12,6	3,9	12,1	7,3	7,7	16,7	38,9	8,1	3,6	
in 2-Personen											
11	April 1972	10,5	1,2	9,5	6,6	12,2	24,8	27,6	18,6	2,1	
12	Mai 1973	10,6	1,2	10,0	6,7	12,4	24,9	27,7	18,8	2,1	
13	April 1974	10,9	1,3	10,8	6,6	13,1	25,3	27,8	19,6	2,3	
14	Mai 1975	11,0	1,4	11,1	6,3	13,0	25,3	28,1	19,8	2,4	
15	Mai 1976	11,1	1,5	11,3	6,7	12,9	25,1	27,9	20,1	2,5	
16	April 1977	11,2	1,5	11,6	6,8	13,0	24,5	27,8	20,1	2,5	
17	April 1978	11,3	1,6	11,9	6,9	13,3	24,3	27,7	20,3	2,5	
18	April 1979	11,4	1,6	11,9	7,2	13,7	24,2	27,6	20,5	2,6	
19	April 1980	11,6	1,6	11,9	7,7	13,6	24,3	27,7	20,8	2,5	
20	Mai 1981	11,7	1,7	11,9	7,7	13,5	24,7	27,6	20,9	2,6	
in 3-Personen											
21	April 1972	7,1	1,0	13,2	11,6	12,9	10,9	4,9	13,7	1,9	
22	Mai 1973	7,2	1,0	13,5	11,7	13,0	10,8	4,9	13,8	1,8	
23	April 1974	7,2	0,9	13,8	11,8	13,0	10,4	4,6	13,9	1,7	
24	Mai 1975	7,1	0,8	13,9	11,6	13,4	10,2	4,3	13,7	1,5	
25	Mai 1976	7,1	0,8	13,7	11,9	13,3	10,1	4,2	13,7	1,5	
26	April 1977	7,2	0,8	13,7	12,2	13,3	10,5	4,1	13,9	1,4	
27	April 1978	7,1	0,8	13,3	12,3	13,3	10,7	4,1	13,8	1,4	
28	April 1979	7,1	0,8	13,0	12,4	13,4	10,4	3,9	13,7	1,4	
29	April 1980	7,2	0,7	12,9	12,6	13,7	10,6	3,8	13,8	1,3	
30	Mai 1981	7,2	0,7	12,5	12,6	13,8	10,5	3,7	13,7	1,3	
in 4-Personen											
31	April 1972	5,6	0,2	11,5	15,2	10,6	4,7	1,3	11,4	0,4	
32	Mai 1973	5,7	0,2	11,2	15,4	10,9	4,6	1,4	11,4	0,4	
33	April 1974	5,7	0,2	10,8	15,8	10,6	4,4	1,2	11,4	0,3	
34	Mai 1975	5,8	0,2	10,3	16,8	10,9	4,4	1,1	11,7	0,3	
35	Mai 1976	5,8	0,1	10,0	16,7	11,3	4,5	1,1	11,7	0,3	
36	April 1977	5,8	0,1	9,6	16,7	11,4	4,5	1,0	11,7	0,2	
37	April 1978	5,9	0,1	9,4	16,9	11,7	4,8	1,0	11,8	0,2	
38	April 1979	5,9	0,1	9,5	16,9	11,7	4,6	0,9	11,9	0,3	
39	April 1980	5,9	0,2	9,1	17,0	12,2	4,8	0,9	12,0	0,3	
40	Mai 1981	5,9	0,2	9,2	16,9	12,5	4,7	0,8	12,0	0,3	
in Haushalten mit 5											
41	April 1972	4,5	0	5,8	15,2	9,9	3,3	1,0	9,1	0,1	
42	Mai 1973	4,4	0	5,1	15,0	9,9	3,3	1,0	8,9	0,1	
43	April 1974	4,2	0	4,5	14,1	9,6	3,1	0,8	8,5	0,1	
44	Mai 1975	4,1	/	4,1	13,4	9,9	2,9	0,7	8,3	/	
45	Mai 1976	4,0	0	3,6	12,8	9,9	2,8	0,7	8,0	0,1	
46	April 1977	3,9	0	3,1	12,2	10,0	2,9	0,6	7,8	0,1	
47	April 1978	3,8	0	3,0	11,6	9,9	2,9	0,7	7,6	0,1	
48	April 1979	3,7	0	3,0	11,2	9,8	2,9	0,6	7,5	0,1	
49	April 1980	3,6	0	2,7	10,5	9,9	2,9	0,6	7,2	0	
50	Mai 1981	3,5	0	2,7	10,2	9,7	2,8	0,5	7,0	0,1	
Ins											
51	April 1972	37,6	4,8	47,6	53,5	53,4	62,2	67,1	58,8	6,9	
52	Mai 1973	37,8	4,6	47,2	53,6	53,9	62,4	68,0	58,8	6,5	
53	April 1974	38,5	5,0	48,0	53,6	54,3	62,5	69,1	59,8	6,9	
54	Mai 1975	38,6	4,9	47,7	53,4	54,9	61,9	69,8	59,9	6,6	
55	Mai 1976	39,2	5,4	47,7	53,7	55,3	61,7	70,6	60,3	6,9	
56	April 1977	39,6	5,4	47,9	54,0	55,5	61,2	71,2	60,7	6,9	
57	April 1978	39,7	5,7	47,8	53,9	55,6	60,6	70,8	60,7	7,1	
58	April 1979	40,1	6,1	48,0	54,2	56,4	60,1	71,1	61,0	7,7	
59	April 1980	40,5	6,2	48,1	54,5	57,0	59,1	70,9	61,5	7,5	
60	Mai 1981	40,9	6,6	48,4	54,7	57,3	59,4	71,5	61,7	7,9	

*) Ergebnis des Mikrozensus (1975 aus der EG-Arbeitskräfte-stichprobe). - Bevölkerung in Privathaushalten.

**) Haushaltsvorstände in Prozent der gleichaltrigen Bevöl-kerung in Privathaushalten.

Reihen
gruppen des Haushaltsvorstandes und Haushaltgröße ab 1972*
gesamt
zent)**

von ... bis unter ... Jahren												Lfd. Nr.
männlich						weiblich						
25 - 35	35 - 45	45 - 55	55 - 65	65 und mehr	zusammen	unter 25	25 - 35	35 - 45	45 - 55	55 - 65	65 und mehr	
haushalten												
10,1	6,0	4,8	6,7	13,3	13,4	2,2	4,8	3,8	10,3	27,2	44,6	1
9,6	6,0	4,6	6,3	13,2	13,7	2,1	4,9	3,6	10,1	27,7	45,8	2
10,6	6,6	4,9	6,4	14,5	14,3	2,5	5,1	3,7	10,3	28,4	47,5	3
10,9	6,9	4,9	6,3	15,2	14,6	2,7	5,6	3,6	10,1	27,9	48,7	4
11,7	7,3	5,4	6,9	15,4	15,2	3,1	6,3	3,8	10,1	27,8	50,1	5
12,5	7,8	5,8	6,7	15,9	15,6	3,2	7,2	4,1	9,6	27,2	51,0	6
12,4	8,0	5,8	6,6	15,6	15,6	3,4	7,8	4,2	9,0	25,7	50,9	7
13,0	8,5	6,0	6,7	15,7	16,2	3,8	8,2	4,5	9,4	25,7	51,6	8
14,1	8,9	6,5	6,5	15,3	16,2	3,9	8,8	4,7	8,7	23,8	51,5	9
14,8	9,4	7,0	6,6	15,2	16,7	4,2	9,4	5,0	8,5	23,8	52,7	10
haushalten												
16,7	10,6	21,3	49,4	61,0	3,0	0,3	1,8	2,4	5,3	7,0	5,7	11
17,6	10,6	21,3	50,1	61,5	3,1	0,3	1,9	2,5	5,3	6,9	5,7	12
18,9	10,4	23,1	51,9	62,8	3,0	0,4	2,2	2,5	5,0	6,5	5,4	13
19,3	10,0	22,7	52,4	64,1	3,0	0,4	2,5	2,4	4,7	6,4	5,2	14
19,7	10,7	22,5	52,3	64,3	3,0	0,5	2,6	2,5	4,7	6,1	5,1	15
20,1	10,7	22,5	51,0	64,5	3,0	0,6	2,9	2,7	4,5	6,0	5,0	16
20,5	10,8	22,7	50,0	64,5	3,2	0,6	3,2	2,9	4,5	6,3	5,1	17
20,3	11,1	23,1	50,6	65,0	3,2	0,6	3,2	3,1	4,7	6,0	5,1	18
20,2	11,8	22,7	50,2	65,8	3,3	0,7	3,4	3,3	4,6	6,0	5,0	19
19,9	11,9	22,4	50,9	66,5	3,3	0,8	3,7	3,4	4,4	6,0	4,8	20
haushalten												
24,6	20,8	26,5	23,6	10,7	1,1	0,1	1,0	1,7	2,4	1,7	1,2	21
25,1	20,9	26,6	23,6	10,8	1,1	0,1	1,1	1,7	2,3	1,7	1,2	22
25,6	21,1	26,5	22,8	10,3	1,0	0,1	1,2	1,8	2,1	1,7	1,0	23
26,1	20,8	26,7	22,6	9,7	1,0	0,1	1,1	1,8	2,1	1,6	0,8	24
25,7	21,3	26,3	22,3	9,6	1,0	0,1	1,3	2,0	2,1	1,5	0,8	25
25,8	21,8	25,9	23,5	9,4	1,0	0,1	1,3	2,0	2,0	1,5	0,8	26
25,1	21,9	25,4	23,9	9,4	1,1	0,1	1,4	2,2	2,1	1,6	0,8	27
24,2	22,1	25,4	23,4	9,1	1,1	0,1	1,6	2,3	2,0	1,5	0,7	28
24,0	22,2	25,4	23,6	9,0	1,1	0,1	1,7	2,4	2,1	1,4	0,7	29
23,1	22,2	25,3	23,5	8,8	1,2	0,1	1,8	2,6	2,2	1,3	0,7	30
haushalten												
21,8	28,7	23,1	10,4	2,9	0,4	/	0,4	0,8	1,0	0,5	0,3	31
21,4	29,0	23,3	10,3	3,0	0,4	/	0,4	0,9	1,0	0,5	0,3	32
20,4	29,8	22,6	9,7	2,7	0,4	/	0,4	0,8	0,9	0,5	0,3	33
19,9	31,8	22,7	10,1	2,5	0,4	/	0,4	0,9	0,9	0,5	0,2	34
19,3	31,4	23,2	10,3	2,4	0,4	/	0,5	1,0	0,9	0,4	0,2	35
18,4	31,6	23,1	10,3	2,4	0,4	/	0,5	1,0	0,8	0,5	0,2	36
18,2	31,8	23,5	11,0	2,2	0,4	/	0,5	1,2	0,8	0,4	0,2	37
18,3	31,8	23,1	10,7	2,1	0,4	/	0,5	1,1	0,9	0,4	0,1	38
17,6	32,0	23,5	11,0	2,1	0,4	/	0,5	1,2	0,9	0,4	0,2	39
17,7	31,9	23,9	10,7	2,0	0,4	/	0,5	1,2	0,9	0,4	0,2	40
Personen und mehr												
11,0	28,7	22,0	7,4	2,3	0,3	/	0,3	0,7	0,6	0,4	0,2	41
9,6	28,2	21,8	7,3	2,2	0,3	/	0,3	0,8	0,6	0,4	0,2	42
8,5	26,7	20,7	7,0	1,7	0,3	/	0,3	0,7	0,6	0,3	0,2	43
7,7	25,3	20,9	6,8	1,5	0,3	/	0,3	0,7	0,6	0,2	0,1	44
6,8	24,1	20,6	6,5	1,5	0,3	/	0,2	0,7	0,6	0,3	0,1	45
6,0	22,9	20,5	6,8	1,4	0,2	/	0,2	0,7	0,5	0,2	0,1	46
5,7	22,0	20,1	6,7	1,5	0,2	/	0,2	0,7	0,5	0,2	0,1	47
5,7	21,1	19,7	6,7	1,4	0,2	/	0,2	0,7	0,5	0,2	0,1	48
5,1	19,7	19,3	6,6	1,3	0,2	/	0,2	0,7	0,6	0,2	0,1	49
5,1	19,3	18,8	6,4	1,3	0,2	/	0,2	0,6	0,5	0,2	0,1	50
gesamt												
84,2	94,8	97,6	97,4	90,0	18,2	2,6	8,3	9,4	19,5	36,9	52,1	51
83,4	94,6	97,6	97,7	90,7	18,5	2,5	8,7	9,4	19,3	37,1	53,2	52
84,1	94,6	97,8	97,9	92,0	19,0	3,0	9,1	9,5	18,7	37,4	54,4	53
83,8	94,7	98,0	98,2	93,0	19,2	3,2	9,9	9,5	18,5	36,5	55,1	54
83,2	94,8	97,9	98,2	93,2	19,9	3,7	10,9	10,0	18,3	36,2	56,3	55
82,8	94,8	97,8	98,4	93,7	20,2	3,9	12,1	10,6	17,4	35,3	57,1	56
81,8	94,4	97,5	98,2	93,2	20,6	4,1	13,1	11,2	16,9	34,3	57,2	57
81,5	94,6	97,4	98,2	93,4	21,1	4,6	13,8	11,7	17,5	33,9	57,6	58
81,0	94,5	97,5	98,0	93,5	21,3	4,8	14,5	12,3	16,9	31,8	57,5	59
80,6	94,8	97,3	98,2	93,7	21,8	5,2	15,6	12,8	16,5	31,8	58,5	60

6 Lange
6.12 Haushaltsvorstandsquoten in Privathaushalten nach Alters
6.12.2 Deut
Pro

Lfd. Nr.	Zeitpunkt	Haushaltsvorstände im Alter								
		zu- sammen	unter 25	25 - 35	35 - 45	45 - 55	55 - 65	65 und mehr	zusammen	unter 25
in Einpersonen										
1	April 1972	9,5	1,9	6,0	3,8	7,5	18,5	32,2	4,9	1,8
2	Mai 1973	9,6	1,8	6,0	3,8	7,3	18,7	33,0	4,8	1,7
3	April 1974	10,3	2,2	6,6	4,0	7,5	19,3	34,6	5,3	2,0
4	Mai 1975	10,7	2,4	7,3	4,4	7,4	19,0	35,7	5,7	2,1
5	Mai 1976	11,2	2,8	8,3	4,7	7,5	19,2	36,7	6,2	2,5
6	April 1977	11,6	2,9	9,5	5,2	7,3	18,7	37,6	6,6	2,6
7	April 1978	11,8	3,2	9,9	5,5	7,0	17,8	37,5	6,8	2,9
8	April 1979	12,3	3,6	10,5	5,9	7,4	17,9	38,1	7,2	3,2
9	April 1980	12,5	3,8	11,3	6,3	7,2	16,5	38,0	7,5	3,4
10	Mai 1981	12,9	4,0	12,0	6,8	7,3	16,5	38,9	7,8	3,6
in 2-Personen										
11	April 1972	10,5	1,1	8,9	6,2	12,1	24,8	27,6	18,8	1,9
12	Mai 1973	10,6	1,1	9,3	6,2	12,3	24,9	27,7	18,9	1,9
13	April 1974	11,0	1,3	10,0	6,1	13,0	25,4	27,8	19,9	2,2
14	Mai 1975	11,2	1,4	10,9	5,9	12,9	25,4	28,1	20,3	2,4
15	Mai 1976	11,3	1,5	11,2	6,3	12,9	25,0	28,0	20,6	2,4
16	April 1977	11,4	1,5	11,5	6,5	13,0	24,5	27,8	20,7	2,4
17	April 1978	11,6	1,6	12,0	6,7	13,3	24,3	27,7	20,9	2,5
18	April 1979	11,8	1,7	12,0	7,1	13,7	24,2	27,6	21,2	2,7
19	April 1980	12,0	1,7	12,2	7,5	13,6	24,3	27,7	21,7	2,5
20	Mai 1981	12,2	1,8	12,2	7,7	13,5	24,7	27,6	21,9	2,6
in 3-Personen										
21	April 1972	7,1	1,0	13,2	11,5	12,9	10,9	4,9	13,8	1,9
22	Mai 1973	7,1	1,0	13,5	11,6	13,1	10,8	4,9	13,9	1,8
23	April 1974	7,1	0,9	13,7	11,7	13,1	10,4	4,6	13,9	1,7
24	Mai 1975	7,0	0,8	13,6	11,5	13,4	10,2	4,3	13,7	1,5
25	Mai 1976	7,0	0,8	13,5	11,8	13,4	10,0	4,2	13,7	1,4
26	April 1977	7,1	0,7	13,6	12,1	13,3	10,5	4,1	13,8	1,3
27	April 1978	7,1	0,7	13,2	12,3	13,3	10,7	4,1	13,8	1,3
28	April 1979	7,1	0,8	13,1	12,6	13,5	10,4	3,9	13,8	1,4
29	April 1980	7,2	0,7	12,8	12,7	13,8	10,6	3,8	13,9	1,2
30	Mai 1981	7,2	0,7	12,5	12,9	14,0	10,5	3,7	13,9	1,2
in 4-Personen										
31	April 1972	5,7	0,2	11,9	15,5	10,6	4,6	1,3	11,5	0,4
32	Mai 1973	5,7	0,2	11,5	15,6	10,9	4,5	1,4	11,5	0,4
33	April 1974	5,6	0,2	11,0	16,0	10,6	4,3	1,2	11,5	0,3
34	Mai 1975	5,7	0,2	10,5	16,8	10,9	4,3	1,1	11,7	0,3
35	Mai 1976	5,7	0,1	10,0	16,7	11,3	4,5	1,0	11,7	0,3
36	April 1977	5,7	0,1	9,4	16,8	11,4	4,5	1,0	11,7	0,2
37	April 1978	5,8	0,1	9,2	16,9	11,6	4,8	0,9	11,8	0,2
38	April 1979	5,8	0,1	9,2	16,9	11,6	4,6	0,9	11,8	0,2
39	April 1980	5,8	0,1	8,8	17,1	12,1	4,7	0,9	11,9	0,2
40	Mai 1981	5,9	0,1	8,9	17,0	12,4	4,7	0,8	11,9	0,2
in Haushalten mit 5										
41	April 1972	4,5	0	6,0	15,5	9,9	3,3	1,0	9,2	0,1
42	Mai 1973	4,5	0	5,2	15,3	9,9	3,2	1,0	9,1	0,1
43	April 1974	4,2	0	4,7	14,4	9,6	3,0	0,8	8,7	0,1
44	Mai 1975	4,1	/	4,0	13,5	9,8	2,9	0,7	8,3	/
45	Mai 1976	3,9	0	3,4	12,7	9,8	2,8	0,6	8,0	/
46	April 1977	3,8	0	3,0	12,0	10,0	2,9	0,6	7,8	0,1
47	April 1978	3,7	0	2,7	11,4	9,8	2,9	0,7	7,5	0,1
48	April 1979	3,6	0	2,6	10,8	9,7	2,8	0,6	7,3	0
49	April 1980	3,4	/	2,3	9,8	9,7	2,8	0,6	6,9	/
50	Mai 1981	3,3	/	2,3	9,3	9,5	2,8	0,5	6,7	/
Zu										
51	April 1972	37,3	4,3	46,0	52,5	53,0	62,2	67,1	58,2	6,1
52	Mai 1973	37,5	4,1	45,6	52,6	53,5	62,3	68,0	58,2	5,8
53	April 1974	38,2	4,6	46,0	52,2	53,7	62,3	69,1	59,3	6,2
54	Mai 1975	38,6	4,8	46,3	52,1	54,4	61,7	69,8	59,8	6,3
55	Mai 1976	39,2	5,3	46,5	52,3	54,7	61,5	70,6	60,1	6,7
56	April 1977	39,6	5,4	47,0	52,6	55,0	61,0	71,1	60,6	6,7
57	April 1978	39,9	5,7	46,9	52,8	55,1	60,4	70,8	60,8	7,0
58	April 1979	40,5	6,2	47,2	53,2	55,8	59,9	71,1	61,3	7,5
59	April 1980	40,9	6,2	47,4	53,4	56,4	58,9	70,9	61,8	7,3
60	Mai 1981	41,4	6,6	48,0	53,6	56,7	59,2	71,5	62,2	7,7

*) Ergebnis des Mikrozensus (1975 aus der EG-Arbeitskräfte-
stichprobe). - Bevölkerung in Privathaushalten.

**) Haushaltsvorstände in Prozent der gleichaltrigen Bevöl-
kerung in Privathaushalten.

Reihen
 gruppen des Haushaltsvorstandes und Haushaltsgröße ab 1972*)
 sche
 zent**)

von ... bis unter ... Jahren												Lfd. Nr.
männlich					weiblich							
25 - 35	35 - 45	45 - 55	55 - 65	65 und mehr	zusammen	unter 25	25 - 35	35 - 45	45 - 55	55 - 65	65 und mehr	
haushalten												
7,5	3,9	3,9	6,4	13,2	13,6	2,0	4,5	3,7	10,3	27,2	44,7	1
7,5	4,0	3,8	6,1	13,1	13,9	2,0	4,6	3,5	10,1	27,7	45,8	2
8,3	4,5	3,9	6,1	14,4	14,7	2,5	4,8	3,5	10,3	28,4	47,5	3
9,2	5,3	4,1	6,0	15,1	15,1	2,7	5,5	3,5	10,1	27,9	48,8	4
10,3	5,7	4,4	6,5	15,3	15,7	3,1	6,1	3,7	10,0	27,9	50,1	5
11,7	6,3	4,8	6,3	15,8	16,1	3,3	7,2	4,0	9,6	27,2	51,1	6
11,9	6,9	4,9	6,2	15,5	16,2	3,5	7,9	4,2	8,9	25,8	50,9	7
12,5	7,5	5,2	6,3	15,6	16,8	4,0	8,4	4,3	9,3	25,8	51,6	8
13,5	7,9	5,7	6,1	15,2	16,9	4,2	9,1	4,6	8,7	23,8	51,6	9
14,2	8,6	6,1	6,2	15,0	17,5	4,5	9,9	4,9	8,4	23,8	52,7	10
haushalten												
15,8	10,0	21,3	49,6	61,0	3,1	0,3	1,8	2,4	5,3	7,1	5,7	11
16,4	9,9	21,4	50,4	61,6	3,1	0,3	1,9	2,5	5,3	6,9	5,7	12
17,6	9,7	23,1	52,4	62,9	3,1	0,3	2,3	2,5	5,0	6,5	5,4	13
19,1	9,4	22,8	52,9	64,2	3,0	0,4	2,6	2,4	4,7	6,4	5,2	14
19,6	10,1	22,5	52,6	64,5	3,1	0,6	2,7	2,5	4,7	6,2	5,2	15
20,0	10,2	22,6	51,4	64,6	3,1	0,6	3,0	2,7	4,5	6,0	5,0	16
20,5	10,5	23,1	50,3	64,6	3,3	0,7	3,4	2,9	4,6	6,3	5,2	17
20,5	10,9	23,4	50,9	65,2	3,3	0,7	3,4	3,2	4,8	6,1	5,1	18
20,7	11,6	23,0	50,6	65,9	3,4	0,8	3,6	3,4	4,6	6,1	5,0	19
20,3	11,9	22,6	51,4	66,7	3,4	0,8	3,8	3,5	4,5	6,1	4,9	20
haushalten												
25,1	21,2	26,9	23,8	10,7	1,1	0,1	1,0	1,7	2,4	1,7	1,2	21
25,5	21,2	27,0	23,7	10,8	1,1	0,1	1,2	1,7	2,3	1,7	1,2	22
25,9	21,4	27,0	22,9	10,3	1,1	0,1	1,3	1,8	2,0	1,7	1,0	23
25,9	21,2	27,2	22,6	9,7	1,0	0,1	1,2	1,8	2,1	1,6	0,8	24
25,6	21,5	26,7	22,5	9,6	1,0	0,1	1,4	2,0	2,1	1,5	0,8	25
25,6	22,1	26,2	23,7	9,4	1,1	0,1	1,4	2,1	2,0	1,5	0,8	26
24,8	22,3	25,7	24,0	9,4	1,1	0,1	1,4	2,3	2,1	1,6	0,8	27
24,3	22,6	25,9	23,6	9,2	1,1	0,1	1,7	2,4	2,0	1,5	0,7	28
23,8	22,8	25,9	23,7	9,0	1,2	0,1	1,7	2,5	2,2	1,4	0,7	29
22,9	23,1	25,8	23,5	8,8	1,2	0,1	1,9	2,7	2,2	1,3	0,7	30
haushalten												
23,0	29,7	23,4	10,4	2,9	0,4	/	0,5	0,8	1,0	0,6	0,3	31
22,4	30,0	23,6	10,2	3,0	0,4	/	0,4	0,9	1,0	0,5	0,3	32
21,4	30,9	22,9	9,6	2,7	0,4	/	0,4	0,8	0,9	0,5	0,3	33
20,4	32,6	23,0	10,0	2,5	0,4	/	0,4	1,0	1,0	0,5	0,2	34
19,5	32,4	23,6	10,3	2,4	0,4	/	0,5	1,0	0,9	0,4	0,2	35
18,3	32,6	23,5	10,3	2,4	0,4	/	0,5	1,0	0,8	0,5	0,2	36
17,7	32,4	23,7	11,0	2,2	0,4	/	0,5	1,2	0,8	0,4	0,2	37
17,6	32,5	23,2	10,7	2,1	0,4	/	0,6	1,1	0,9	0,4	0,1	38
17,0	32,8	23,7	11,0	2,1	0,4	/	0,5	1,2	0,9	0,4	0,2	39
17,1	32,8	24,1	10,8	2,0	0,4	/	0,6	1,2	0,9	0,4	0,2	40
Personen und mehr												
11,6	29,9	22,2	7,4	2,3	0,3	/	0,3	0,7	0,6	0,4	0,2	41
10,1	29,4	22,0	7,3	2,2	0,3	/	0,3	0,8	0,6	0,4	0,2	42
9,0	27,9	21,0	6,9	1,8	0,3	/	0,3	0,7	0,6	0,3	0,2	43
7,6	26,1	21,0	6,7	1,5	0,3	/	0,3	0,7	0,6	0,2	0,1	44
6,6	24,7	20,7	6,4	1,5	0,3	/	0,3	0,7	0,6	0,2	0,1	45
5,7	23,3	20,7	6,8	1,4	0,2	/	0,2	0,8	0,6	0,2	0,1	46
5,2	22,0	20,1	6,7	1,5	0,2	/	0,2	0,7	0,5	0,2	0,1	47
4,9	20,7	19,6	6,6	1,4	0,2	/	0,2	0,7	0,5	0,2	0,1	48
4,4	18,9	19,2	6,6	1,3	0,2	/	0,2	0,7	0,6	0,2	0,1	49
4,4	17,9	18,6	6,3	1,2	0,2	/	0,2	0,6	0,6	0,2	0,1	50
sammen												
83,0	94,8	97,7	97,5	90,0	18,4	2,4	8,1	9,3	19,5	36,9	52,1	51
81,9	94,4	97,6	97,8	90,7	18,8	2,4	8,5	9,3	19,3	37,1	53,3	52
82,3	94,4	97,9	98,0	92,1	19,5	2,9	9,1	9,4	18,8	37,5	54,4	53
82,1	94,6	98,1	98,3	93,0	19,8	3,2	10,0	9,4	18,5	36,5	55,2	54
81,5	94,5	98,0	98,3	93,3	20,5	3,8	11,0	10,0	18,2	36,2	56,4	55
81,2	94,5	97,8	98,5	93,7	20,9	4,0	12,4	10,5	17,4	35,3	57,2	56
80,1	94,1	97,5	98,3	93,2	21,3	4,3	13,5	11,3	16,9	34,4	57,2	57
79,8	94,2	97,4	98,2	93,4	21,9	4,8	14,3	11,8	17,5	34,0	57,7	58
79,3	94,1	97,4	98,0	93,4	22,2	5,1	15,2	12,3	17,0	31,9	57,5	59
78,9	94,3	97,3	98,2	93,7	22,7	5,5	16,4	12,9	16,6	31,8	58,5	60

6.12 Haushaltsvorstandsquoten in Privathaushalten nach Alters

6.12.3 Aus

Pro

Lfd. Nr.	zeitpunkt	zusammen							Haushaltsvorstände im Alter	
		zu- sammen	unter 25	25 - 35	35 - 45	45 - 55	55 - 65	65 und mehr	zusammen	unter 25
in Einpersonen										
1	April 1972	18,0	10,2	23,5	24,0	21,1	24,2	35,1	24,7	14,3
2	Mai 1973	15,4	7,8	19,6	22,4	20,5	23,7	31,6	21,5	11,4
3	April 1974	13,3	6,1	17,6	18,7	18,3	21,4	33,6	17,9	8,4
4	Mai 1975	10,9	4,3	14,9	15,8	16,4	21,6	30,7	14,8	5,5
5	Mai 1976	11,3	3,9	14,8	16,3	19,2	20,8	36,2	15,1	5,1
6	April 1977	10,5	3,0	13,0	15,9	18,7	22,4	37,6	14,0	4,1
7	April 1978	9,2	2,8	11,8	13,6	16,5	20,1	36,3	12,2	3,9
8	April 1979	9,0	3,0	11,5	13,3	15,7	21,5	33,8	11,8	4,2
9	April 1980	9,0	2,8	12,3	12,8	15,6	23,1	34,1	11,9	4,1
10	Mai 1981	8,8	2,9	12,8	12,0	15,0	22,3	37,8	11,6	4,0
in 2-Personen										
11	April 1972	10,4	2,9	16,4	13,2	15,8	23,0	23,5	16,7	5,4
12	Mai 1973	10,3	2,5	16,9	13,3	14,1	21,8	25,6	16,8	4,7
13	April 1974	10,0	2,2	16,5	12,4	16,3	23,0	28,0	16,0	3,9
14	Mai 1975	8,0	1,6	12,3	10,9	15,4	22,3	26,9	13,0	2,6
15	Mai 1976	8,3	1,5	12,1	11,4	14,8	28,9	24,2	13,6	2,7
16	April 1977	8,1	1,6	11,7	10,9	14,0	25,0	27,1	13,4	2,7
17	April 1978	7,2	1,2	11,3	9,4	12,2	24,5	25,8	12,1	2,1
18	April 1979	6,9	1,2	10,9	8,9	12,7	24,1	27,8	11,5	2,1
19	April 1980	6,7	1,3	9,5	9,1	12,9	22,8	29,1	11,0	2,1
20	Mai 1981	6,6	1,3	9,7	8,5	13,9	22,2	26,7	10,6	2,2
in 3-Personen										
21	April 1972	7,5	1,4	13,0	12,0	11,4	9,8	/	12,5	2,7
22	Mai 1973	7,8	1,4	13,4	12,6	11,2	12,1	/	13,1	2,7
23	April 1974	8,5	1,4	15,0	13,5	12,6	11,7	/	14,1	2,7
24	Mai 1975	8,3	1,0	15,8	12,5	12,9	15,2	/	14,1	1,8
25	Mai 1976	8,1	1,1	14,8	13,3	12,2	11,7	/	14,0	2,0
26	April 1977	8,3	1,0	14,9	13,2	13,5	12,2	/	14,4	2,0
27	April 1978	7,7	1,1	14,5	12,1	13,9	11,9	/	13,7	2,1
28	April 1979	6,9	1,2	12,7	11,2	12,3	11,9	/	12,1	2,2
29	April 1980	7,3	1,2	13,7	11,6	12,8	11,8	/	12,6	2,2
30	Mai 1981	6,6	1,1	12,6	10,3	12,0	13,9	/	11,4	1,9
in 4-Personen										
31	April 1972	5,2	/	7,7	11,2	9,8	7,0	/	8,7	/
32	Mai 1973	5,7	/	8,3	12,3	11,2	8,3	/	9,8	/
33	April 1974	6,3	/	9,1	14,0	11,6	9,3	/	10,6	/
34	Mai 1975	6,8	/	9,5	16,6	11,2	9,7	/	11,9	/
35	Mai 1976	6,7	/	10,1	15,7	10,5	6,3	1,9	11,7	/
36	April 1977	6,9	/	10,6	15,9	10,8	7,6	/	12,2	/
37	April 1978	7,3	0,3	11,4	16,9	12,8	6,5	/	13,1	/
38	April 1979	7,3	0,3	12,2	16,5	13,9	6,0	/	13,1	0,6
39	April 1980	7,2	0,5	11,8	16,3	13,5	5,6	/	12,8	0,9
40	Mai 1981	7,0	0,5	11,6	16,2	13,4	5,2	/	12,4	0,9
in Haushalten mit 5										
41	April 1972	3,8	/	3,7	10,3	10,4	/	/	6,4	/
42	Mai 1973	3,8	/	3,9	10,4	10,7	/	/	6,6	/
43	April 1974	4,0	/	3,7	11,2	10,6	6,0	/	6,8	/
44	Mai 1975	4,6	/	4,8	12,4	11,9	/	/	6,0	/
45	Mai 1976	4,8	/	4,6	13,0	11,9	5,8	/	8,5	/
46	April 1977	4,9	/	4,4	13,7	11,5	5,8	/	8,7	/
47	April 1978	5,1	/	5,0	14,1	12,3	4,6	/	9,2	/
48	April 1979	5,6	/	6,0	16,0	13,0	5,0	/	10,1	/
49	April 1980	5,7	/	5,5	16,8	13,4	4,1	/	10,2	/
50	Mai 1981	6,0	/	5,4	18,4	13,2	5,2	/	10,7	/
Zu										
51	April 1972	44,9	14,9	64,3	70,8	68,6	69,7	64,9	69,1	23,0
52	Mai 1973	43,0	12,1	62,1	70,9	67,7	70,2	63,9	67,8	19,6
53	April 1974	42,0	10,1	62,0	69,8	69,4	71,4	69,6	65,4	15,5
54	Mai 1975	38,6	7,0	57,4	68,2	67,8	73,8	65,9	61,8	10,4
55	Mai 1976	39,2	6,7	56,7	69,7	68,5	73,4	68,7	63,0	10,4
56	April 1977	38,7	5,9	54,6	69,6	68,5	73,1	71,6	62,7	9,4
57	April 1978	36,5	5,4	54,0	66,1	67,7	67,6	69,3	60,3	8,8
58	April 1979	35,6	5,8	53,3	66,0	67,7	68,6	68,4	58,6	9,4
59	April 1980	35,9	5,9	52,9	66,6	68,2	67,5	71,5	58,4	9,7
60	Mai 1981	35,1	5,9	52,1	65,4	67,6	68,8	73,7	56,6	9,3

*) Ergebnis des Mikrozensus (1975 aus der EG-Arbeitskräfte-
stichprobe). - Bevölkerung in Privathaushalten.

**) Haushaltsvorstände in Prozent der gleichaltrigen Bevöl-
kerung in Privathaushalten.

Reihen
gruppen des Haushaltsvorstandes und Haushaltsgröße ab 1972*)
länder
zent**)

von ... bis unter ... Jahren													Lfd. Nr.
männlich						weiblich							
25 - 35	35 - 45	45 - 55	55 - 65	65 und mehr	zusammen	unter 25	25 - 35	35 - 45	45 - 55	55 - 65	65 und mehr		
haushalten													
31,6	31,4	27,1	25,0	28,0	8,6	6,2	9,4	7,0	10,3	22,8	40,2	1	
26,7	29,6	26,3	22,1	24,5	7,3	4,3	8,3	6,3	10,5	26,2	37,8	2	
23,8	24,0	22,8	20,2	21,4	6,7	3,8	7,5	7,2	9,8	23,6	45,9	3	
21,3	20,6	20,0	19,6	20,9	5,9	3,0	6,5	6,0	10,2	25,5	41,6	4	
20,7	21,3	22,9	20,1	27,2	6,3	2,6	7,6	5,9	12,6	22,0	44,8	5	
18,1	20,6	23,1	20,9	26,6	6,1	1,9	7,1	6,5	10,9	25,2	48,1	6	
16,3	18,2	20,2	20,4	25,0	5,6	1,6	7,0	5,5	10,4	19,8	46,0	7	
16,3	17,3	18,7	21,0	25,3	5,5	1,6	6,4	6,6	10,7	22,3	41,6	8	
17,9	16,3	18,7	21,6	24,3	5,6	1,4	6,4	6,7	10,2	25,0	43,2	9	
19,1	15,5	18,3	21,7	27,0	5,5	1,6	6,3	6,4	9,3	23,1	48,5	10	
haushalten													
25,1	17,5	21,8	33,6	48,5	1,6	/	/	/	/	/	/	11	
26,6	18,0	19,9	32,5	49,4	1,5	/	1,8	/	/	/	/	12	
25,9	16,8	22,6	32,8	52,4	1,4	/	1,5	2,9	/	/	/	13	
20,2	14,9	21,7	31,5	49,7	1,5	/	1,9	2,7	4,5	/	/	14	
20,4	15,4	21,2	41,1	45,9	1,5	/	1,8	3,0	/	/	/	15	
20,6	14,8	20,2	36,7	51,5	1,5	/	1,7	3,0	/	/	/	16	
20,2	13,6	17,2	39,6	52,6	1,3	/	1,8	2,0	/	/	/	17	
19,3	12,7	17,9	39,6	53,6	1,4	/	1,9	2,4	3,9	/	/	18	
16,6	13,0	18,1	37,8	56,7	1,4	/	1,9	2,4	3,7	/	/	19	
16,9	12,0	20,0	35,9	50,5	1,6	/	2,4	2,8	3,4	/	/	20	
haushalten													
20,2	16,3	16,5	14,0	/	0,6	/	/	/	/	/	/	21	
21,5	17,2	16,5	18,0	/	0,7	/	/	/	/	/	/	22	
24,0	19,2	17,7	17,1	/	0,5	/	/	/	/	/	/	23	
27,5	18,0	18,9	21,3	/	0,6	/	/	/	/	/	/	24	
26,4	18,9	18,2	16,9	/	0,6	/	/	/	/	/	/	25	
27,3	18,9	20,2	18,2	/	0,6	/	/	/	/	/	/	26	
27,3	18,2	21,2	19,3	/	0,5	/	/	/	/	/	/	27	
23,6	17,0	18,5	18,8	/	0,7	/	/	/	/	/	/	28	
25,5	17,3	19,5	20,8	/	0,7	/	/	/	/	/	/	29	
24,0	15,6	18,1	23,2	/	0,6	/	/	1,6	/	/	/	30	
haushalter													
12,0	15,7	14,6	11,0	/	/	/	/	/	/	-	-	31	
13,4	17,4	17,3	13,4	/	/	/	/	/	/	/	/	32	
14,7	20,2	17,5	13,8	/	/	/	/	/	/	/	/	33	
16,7	24,6	17,5	14,7	/	/	/	/	/	/	-	-	34	
18,1	22,9	16,2	9,3	/	/	/	/	/	/	/	/	35	
19,5	23,2	16,4	11,5	/	/	/	/	/	/	/	/	36	
21,4	25,9	20,1	10,4	/	0,4	/	/	/	/	/	-	37	
23,2	25,6	21,8	10,2	/	/	/	/	/	/	/	-	38	
22,4	25,2	20,9	9,9	/	0,3	/	/	/	/	/	-	39	
22,5	25,7	20,7	8,6	/	0,3	/	/	/	/	/	/	40	
Personen und mehr													
5,7	14,6	15,7	/	/	/	/	/	/	/	/	/	41	
6,3	14,8	16,6	/	/	/	/	/	/	/	/	/	42	
5,9	16,3	16,0	9,1	/	/	/	/	/	/	/	/	43	
8,4	18,3	18,5	/	/	/	/	/	/	/	/	/	44	
8,7	19,1	18,5	8,0	/	/	/	/	/	/	/	/	45	
8,2	20,1	17,7	8,7	/	/	/	/	/	/	/	-	46	
9,5	21,9	19,4	7,4	/	/	/	/	/	/	/	/	47	
11,4	25,2	20,2	8,1	/	/	/	/	/	/	/	-	48	
10,5	26,1	20,6	7,2	/	/	/	/	/	/	/	/	49	
10,5	29,5	20,6	8,8	/	/	/	/	/	/	/	/	50	
sammen													
94,7	95,5	95,7	92,7	91,0	11,3	6,9	11,8	13,7	19,7	29,3	46,0	51	
94,6	97,0	96,6	92,8	86,7	9,8	4,9	11,0	12,9	17,6	33,4	44,1	52	
94,4	96,5	96,7	93,0	89,5	8,9	4,3	9,8	11,9	17,3	29,7	49,7	53	
94,1	96,4	96,6	94,4	85,6	8,2	3,6	9,1	11,0	17,8	34,2	43,8	54	
94,3	97,6	97,1	95,4	88,8	8,7	3,0	10,4	11,7	18,9	30,2	49,1	55	
93,7	97,7	97,6	96,0	90,5	8,6	2,5	10,0	12,0	16,9	29,6	53,7	56	
94,7	97,9	98,0	97,2	92,8	7,9	1,9	10,1	10,4	16,9	25,3	49,0	57	
93,8	97,8	97,1	97,6	91,4	8,0	2,0	9,9	11,4	17,3	28,3	47,1	58	
92,9	97,9	97,8	97,2	95,0	8,1	1,8	9,7	12,2	15,9	31,5	49,6	59	
93,1	98,3	97,8	98,1	94,3	8,2	2,0	10,1	12,1	15,1	30,9	53,1	60	

6 Lange Reihen
6.13 Familien nach Zahl der ledigen Kinder in der Familie und Familienstand des Familienvorstandes ab 1957*)
1 000

Zeitpunkt	Ins- gesamt	Ehepaare	Alleinstehende									
			Männer					Frauen				
			zu- sammen	ledig	ver- heiratet getrennt- lebend	ver- witwet	ge- schieden	zu- sammen	ledig	ver- heiratet getrennt- lebend	ver- witwet	ge- schieden
Insgesamt												
Okt. 1957 ...	18 716	12 921	1 182	/	201	767	214	4 613	195	230	3 668	520
6. 6. 1961 ...	19 845	13 493	1 325	2	286	761	276	5 027	181	272	3 964	610
April 1968 ...	21 305	14 819	1 205	/	203	730	268	5 282	132	181	4 316	653
April 1969 ...	21 606	14 895	1 272	/	259	730	280	5 438	140	226	4 399	673
27.5. 1970 ...	21 219	14 632	1 265	10	165	727	362	5 323	130	126	4 317	749
April 1971 ...	22 040	15 089	1 346	/	297	731	317	5 605	135	226	4 504	740
April 1972 ...	22 405	15 400	1 493	/	400	743	346	5 512	121	219	4 436	736
Mai 1973 ...	22 640	15 572	1 458	5	366	730	357	5 611	121	219	4 502	768
April 1974 ...	22 493	15 492	1 468	/	345	742	376	5 534	120	185	4 433	796
Mai 1975 ...	22 350	15 410	1 446	6	315	743	381	5 494	115	187	4 385	807
Mai 1976 ...	22 377	15 255	1 522	7	305	754	456	5 600	116	187	4 423	874
April 1977 ...	22 403	15 256	1 524	6	268	762	488	5 623	121	181	4 419	902
April 1978 ...	22 431	15 138	1 562	10	302	770	481	5 731	125	236	4 454	915
April 1979 ...	22 526	15 088	1 594	11	309	772	503	5 844	128	248	4 523	946
April 1980 ...	22 680	15 189	1 633	11	333	770	520	5 858	129	282	4 492	955
Mai 1981 ...	22 772	15 163	1 655	10	336	758	551	5 955	133	292	4 514	1 015
ohne Kinder												
Okt. 1957 ...	8 106	4 357	974	x	193	590	191	2 775	x	127	2 382	266
6. 6. 1961 ...	8 924	4 622	1 119	x	274	595	250	3 183	x	155	2 700	329
April 1968 ...	10 658	5 506	1 065	x	193	626	246	4 086	x	123	3 546	417
April 1969 ...	10 483	5 302	1 105	x	237	611	257	4 077	x	145	3 527	405
27.5. 1970 ...	10 281	5 256	1 033	x	105	605	323	3 992	x	25	3 506	462
April 1971 ...	10 903	5 441	1 179	x	276	614	289	4 283	x	147	3 694	441
April 1972 ...	11 240	5 705	1 303	x	373	624	306	4 232	x	146	3 655	430
Mai 1973 ...	11 334	5 768	1 263	x	339	609	315	4 303	x	142	3 723	438
April 1974 ...	11 400	5 858	1 276	x	317	627	332	4 266	x	116	3 687	463
Mai 1975 ...	11 328	5 833	1 257	x	289	630	338	4 238	x	123	3 661	454
Mai 1976 ...	11 489	5 823	1 317	x	280	636	401	4 348	x	118	3 728	503
April 1977 ...	11 488	5 811	1 320	x	244	646	431	4 356	x	116	3 730	510
April 1978 ...	11 552	5 775	1 352	x	268	655	428	4 426	x	141	3 763	521
April 1979 ...	11 710	5 810	1 366	x	269	653	444	4 534	x	141	3 849	545
April 1980 ...	11 820	5 894	1 385	x	287	644	454	4 541	x	158	3 832	551
Mai 1981 ...	11 896	5 899	1 399	x	282	631	486	4 597	x	154	3 861	583
mit Kindern												
Okt. 1957 ...	10 610	8 564	208	/	8	177	23	1 838	195	103	1 286	254
6. 6. 1961 ...	10 921	8 871	206	2	13	165	26	1 843	181	117	1 265	281
April 1968 ...	10 648	9 313	140	/	10	103	22	1 196	132	59	770	235
April 1969 ...	11 122	9 594	167	/	22	119	24	1 361	140	81	873	267
27.5. 1970 ...	10 938	9 376	231	10	61	122	39	1 332	130	102	811	287
April 1971 ...	11 136	9 648	167	/	20	117	28	1 322	135	78	810	299
April 1972 ...	11 165	9 695	190	/	27	119	40	1 281	121	73	781	306
Mai 1973 ...	11 307	9 804	195	5	27	121	42	1 307	121	77	760	330
April 1974 ...	11 093	9 634	192	/	28	115	44	1 268	120	70	745	333
Mai 1975 ...	11 022	9 577	189	6	26	114	43	1 256	115	64	724	353
Mai 1976 ...	10 889	9 431	205	7	26	118	55	1 252	116	69	695	371
April 1977 ...	10 915	9 445	203	6	25	116	57	1 268	121	65	689	392
April 1978 ...	10 879	9 363	211	10	33	115	53	1 305	125	95	691	394
April 1979 ...	10 816	9 278	228	11	40	118	59	1 310	128	107	674	402
April 1980 ...	10 861	9 295	249	11	46	126	66	1 317	129	124	660	404
Mai 1981 ...	10 876	9 264	256	10	54	127	65	1 357	133	138	654	432

6 Lange Reihen

6.13 Familien nach Zahl der ledigen Kinder in der Familie und Familienstand des Familienvorstandes ab 1957*)

1 000

Zeitpunkt	Insgesamt	Ehepaare	Alleinstehende									
			Männer				Frauen					
			zusammen	ledig	verheiratet getrennt- lebend	verwitwet	ge-schieden	zusammen	ledig	verheiratet getrennt- lebend	verwitwet	ge-schieden
davon:												
mit 1 Kind												
Okt. 1957 ...	5 169	3 879	138	/	6	114	18	1 152	169	60	769	154
6. 6. 1961 ...	5 468	4 098	141	2	9	111	18	1 229	155	77	820	177
April 1968 ...	4 841	3 947	93	/	7	69	15	801	110	36	520	135
April 1969 ...	5 157	4 086	117	/	14	83	18	954	122	50	620	162
27. 5. 1970 ...	5 065	3 983	152	7	34	85	26	931	110	62	584	175
April 1971 ...	5 068	4 041	115	/	13	80	19	912	116	48	570	178
April 1972 ...	5 080	4 071	132	/	17	83	29	878	103	47	549	179
Mai 1973 ...	5 148	4 126	133	/	16	83	30	889	104	46	548	191
April 1974 ...	5 081	4 091	133	/	19	79	30	857	103	40	525	189
Mai 1975 ...	4 966	3 999	127	/	18	76	27	841	99	38	501	203
Mai 1976 ...	4 938	3 958	140	6	17	79	38	840	103	40	489	208
April 1977 ...	4 997	4 014	135	5	14	78	38	848	105	38	487	218
April 1978 ...	4 996	3 982	144	8	21	79	36	870	109	53	488	220
April 1979 ...	4 966	3 937	152	9	24	79	41	877	111	58	477	231
April 1980 ...	5 023	3 975	170	9	30	86	44	878	112	68	464	235
Mai 1981 ...	5 044	3 965	179	9	35	88	47	899	114	77	458	250
mit 2 Kindern												
Okt. 1957 ...	3 298	2 801	47	/	/	42	/	450	20	29	335	66
6. 6. 1961 ...	3 372	2 904	44	/	2	36	6	424	19	28	305	72
April 1968 ...	3 462	3 174	29	/	/	21	/	260	16	14	164	66
April 1969 ...	3 577	3 272	33	/	/	25	/	272	12	20	172	67
27. 5. 1970 ...	3 525	3 212	51	2	16	24	9	262	14	26	151	71
April 1971 ...	3 659	3 360	34	/	/	25	6	266	14	20	157	74
April 1972 ...	3 666	3 364	36	/	5	22	8	266	14	17	156	79
Mai 1973 ...	3 729	3 414	40	/	6	25	9	276	14	21	155	86
April 1974 ...	3 686	3 376	39	/	5	23	10	271	13	21	145	92
Mai 1975 ...	3 752	3 449	40	/	/	24	11	263	12	18	141	93
Mai 1976 ...	3 731	3 422	44	/	6	24	13	265	11	18	134	102
April 1977 ...	3 750	3 429	46	/	8	24	13	276	13	17	134	112
April 1978 ...	3 789	3 456	44	/	8	22	12	289	13	26	137	113
April 1979 ...	3 793	3 456	50	/	10	26	13	287	13	32	132	111
April 1980 ...	3 855	3 502	55	/	12	27	16	297	13	38	130	116
Mai 1981 ...	3 888	3 519	54	/	14	27	13	315	15	44	132	125
mit 3 Kindern												
Okt. 1957 ...	1 363	1 180	21	/	/	19	/	162	5	11	123	23
6. 6. 1961 ...	1 319	1 174	15	/	1	12	2	131	5	9	96	22
April 1968 ...	1 468	1 373	11	/	/	8	/	84	/	6	53	21
April 1969 ...	1 502	1 406	11	/	/	8	/	95	/	7	49	24
27. 5. 1970 ...	1 458	1 354	18	1	6	8	3	86	4	9	49	25
April 1971 ...	1 524	1 424	11	/	/	7	/	90	/	6	51	30
April 1972 ...	1 542	1 444	15	/	/	10	/	83	/	6	47	27
Mai 1973 ...	1 554	1 454	15	/	/	9	/	85	/	6	48	30
April 1974 ...	1 485	1 388	14	/	/	9	/	84	/	6	46	31
Mai 1975 ...	1 486	1 376	15	/	/	/	/	95	/	/	51	38
Mai 1976 ...	1 444	1 337	15	/	/	10	/	92	/	7	45	39
April 1977 ...	1 427	1 322	16	/	/	10	/	89	/	6	43	38
April 1978 ...	1 397	1 287	16	-	/	9	/	95	/	10	44	39
April 1979 ...	1 398	1 285	17	/	/	9	/	95	/	12	43	38
April 1980 ...	1 365	1 254	16	/	/	8	/	95	/	14	45	34
Mai 1981 ...	1 362	1 248	15	/	/	7	/	100	/	13	44	39
mit 4 Kindern und mehr												
Okt. 1957 ...	780	704	/	/	/	/	/	74	/	/	59	11
6. 6. 1961 ...	763	696	7	/	/	6	1	59	2	4	43	10
April 1968 ...	876	819	7	/	/	/	/	51	/	/	34	13
April 1969 ...	888	830	7	/	/	/	/	51	/	/	32	14
27. 5. 1970 ...	890	826	12	1	4	5	2	52	2	5	28	17
April 1971 ...	885	823	8	/	/	/	/	54	/	/	31	17
April 1972 ...	877	817	7	/	/	/	/	54	/	/	29	20
Mai 1973 ...	875	810	8	/	/	/	/	58	/	/	29	22
April 1974 ...	841	779	6	/	/	/	/	56	/	/	30	21
Mai 1975 ...	818	754	/	/	/	/	/	58	/	/	30	20
Mai 1976 ...	776	714	6	/	/	/	/	55	/	5	27	22
April 1977 ...	741	681	6	/	/	/	/	55	/	/	25	24
April 1978 ...	697	640	7	/	/	/	/	51	/	6	22	22
April 1979 ...	659	600	8	/	/	5	/	51	/	5	22	22
April 1980 ...	619	563	8	/	/	6	/	48	/	/	22	19
Mai 1981 ...	582	531	7	/	/	/	/	44	/	/	20	17

*) 1961 und 1970 Ergebnis der Volkszählung; sonst Ergebnis des Mikrozensus (1975 aus der EG-Arbeitskräftestichprobe). -

1957 bis 1969 und 1971 wohnberechtigte Bevölkerung, 1970 und ab 1972 Bevölkerung am Familienwohnsitz.

6 Lange Reihen

6.14 Familien mit ledigen Kindern in der Familie nach Familienstand des Familienvorstandes und Altersgruppen der Kinder ab 1961*)

1 000

Zeitpunkt	Insgesamt	Ehepaare	Alleinstehende									
			zusammen	Männer				zusammen	Frauen			
				zusammen 1)	verheiratet getrennt- lebend	verwitwet	ge-schieden		ledig	ver- heiratet getrennt- lebend	ver- witwet	ge- schie-den
mit Kindern (ohne Altersbegrenzung)												
6.6. 1961	10 921	8 871	2 047	204	13	165	26	1 843	181	117	1 265	281
27.5. 1970	10 938	9 376	1 562	231	61	122	39	1 331	130	102	811	287
April 1972	11 165	9 695	1 471	190	27	119	40	1 281	121	73	781	306
April 1974	11 093	9 634	1 460	192	28	115	44	1 268	120	70	745	333
Mai 1975	11 022	9 577	1 445	189	26	114	43	1 256	115	64	724	353
Mai 1976	10 889	9 431	1 457	205	26	118	55	1 252	116	69	695	371
April 1977	10 915	9 445	1 471	203	25	116	57	1 268	121	65	689	392
April 1978	10 879	9 363	1 516	211	33	115	53	1 305	125	95	691	394
April 1979	10 816	9 278	1 538	228	40	118	59	1 310	128	107	674	402
April 1980	10 861	9 295	1 566	249	46	126	66	1 317	129	124	660	404
Mai 1981	10 876	9 264	1 613	256	54	127	65	1 357	133	138	654	432
mit Kindern unter 6 Jahren												
6.6. 1961	3 593	3 386	207	13	3	6	4	193	71	40	41	42
27.5. 1970	4 220	3 984	237	41	21	8	9	195	47	37	41	71
April 1972	4 114	3 911	202	20	6	6	7	183	44	25	36	78
April 1974	3 600	3 411	189	18	/	5	7	171	49	19	27	75
Mai 1975	3 334	3 159	175	16	/	/	/	159	46	17	22	74
Mai 1976	3 121	2 941	180	17	/	/	6	163	47	21	22	74
April 1977	2 965	2 793	173	17	5	/	6	156	48	16	19	72
April 1978	2 855	2 680	175	18	6	/	/	157	48	28	21	61
April 1979	2 816	2 632	184	22	8	5	5	161	52	35	16	59
April 1980	2 761	2 577	184	22	7	5	/	162	54	37	16	56
Mai 1981	2 751	2 558	193	18	6	/	/	175	59	43	15	58
mit Kindern unter 15 Jahren												
6.6. 1961	6 772	6 208	564	48	6	27	14	516	123	61	196	137
27.5. 1970	7 656	7 063	593	96	37	28	25	496	86	64	171	176
April 1972	7 911	7 350	562	66	13	24	26	496	84	44	168	206
April 1974	7 796	7 216	581	68	11	26	29	513	87	44	155	226
Mai 1975	7 740	7 155	585	72	/	29	29	513	80	41	147	245
Mai 1976	7 568	6 954	613	79	12	27	35	535	82	45	145	262
April 1977	7 491	6 868	623	80	13	30	34	544	87	43	143	271
April 1978	7 333	6 682	651	83	17	29	32	568	87	67	143	270
April 1979	7 239	6 568	670	94	20	31	35	576	90	80	136	271
April 1980	7 067	6 399	668	98	22	32	37	570	92	93	127	258
Mai 1981	6 907	6 230	677	94	25	29	34	584	96	101	116	270
mit Kindern unter 18 Jahren												
6.6. 1961	7 756	6 938	816	64	8	40	17	752	147	73	350	181
27.5. 1970	8 582	7 837	745	122	44	39	30	624	97	74	247	206
April 1972	8 871	8 165	706	88	18	37	30	618	94	52	241	232
April 1974	8 824	8 095	730	93	17	38	34	637	96	53	224	264
Mai 1975	8 784	8 048	736	96	15	41	35	640	88	49	222	281
Mai 1976	8 652	7 876	776	107	17	41	44	669	93	53	217	306
April 1977	8 625	7 838	787	107	16	41	45	681	97	49	214	320
April 1978	8 524	7 701	823	112	23	41	42	711	99	77	214	321
April 1979	8 457	7 607	850	128	29	45	47	722	102	91	207	323
April 1980	8 408	7 540	868	141	34	48	52	728	103	105	203	317
Mai 1981	8 337	7 432	905	141	39	47	48	764	109	119	197	340

*) 1961 und 1970 Ergebnis der Volkszählung; sonst Ergebnis des Mikrozensus (1975 aus der EG-Arbeitskräftestichprobe). - 1961 wohnberechtigte Bevölkerung, ab 1970 Bevölkerung am Familienwohnsitz.

1) Einschl. einer geringen Zahl lediger Väter.

6 Lange Reihen

6.15 Familien nach Familienstand und Altersgruppen des Familienvorstandes ab 1957*)

1 000

Zeitpunkt	Insgesamt					Verheiratet zusammenlebend					Alleinstehend				
	insgesamt	davon im Alter von ... bis unter ... Jahren				zusammen	davon im Alter von ... bis unter ... Jahren				zusammen	davon im Alter von ... bis unter ... Jahren			
		unter 25	25 - 45	45 - 65	65 u. mehr		unter 25	25 - 45	45 - 65	65 u. mehr		unter 25	25 - 45	45 - 65	65 u. mehr

ohne Kinder

Okt. 1957	8 106	1 400	3 333	3 373	4 357	1 012	2 009	1 336	3 749	388	1 324	2 037			
6.6. 1961	8 924	229	1 382	3 508	3 805	4 622	145	1 005	2 007	1 465	4 303	84	378	1 501	2 340
April 1968	10 658	1 688	3 963	5 007	5 506	1 313	2 226	1 967	5 151	374	1 738	3 039			
27.5. 1970	10 281	213	1 520	3 744	4 803	5 256	177	1 131	2 096	1 853	5 025	36	389	1 649	2 950
April 1971	10 903	207	1 524	3 736	5 436	5 441	149	1 099	2 069	2 125	5 462	58	425	1 669	3 311
April 1972	11 240	324	1 714	3 930	5 272	5 705	242	1 201	2 183	2 079	5 535	82	513	1 747	3 193
Mai 1973	11 334	305	1 709	3 841	5 479	5 768	235	1 219	2 162	2 152	5 566	70	490	1 679	3 327
April 1974	11 400	292	1 753	3 795	5 560	5 858	237	1 239	2 195	2 187	5 542	54	515	1 600	3 373
Mai 1975	11 328	294	1 693	3 714	5 626	5 833	241	1 187	2 184	2 221	5 495	53	507	1 530	3 405
Mai 1976	11 489	288	1 743	3 688	5 770	5 823	233	1 200	2 154	2 237	5 665	55	543	1 535	3 533
April 1977	11 488	272	1 755	3 591	5 870	5 811	224	1 199	2 131	2 257	5 676	47	556	1 460	3 613
April 1978	11 552	267	1 759	3 518	6 009	5 775	210	1 180	2 107	2 278	5 777	56	579	1 411	3 731
April 1979	11 710	263	1 773	3 559	6 115	5 810	205	1 171	2 136	2 297	5 900	58	602	1 423	3 817
April 1980	11 820	244	1 807	3 480	6 288	5 894	184	1 180	2 155	2 376	5 925	60	627	1 325	3 913
Mai 1981	11 896	247	1 809	3 608	6 232	5 899	188	1 152	2 243	2 317	5 996	59	658	1 365	3 915

mit Kindern (ohne Altersbegrenzung)

Okt. 1957	10 610	4 900	4 951	759	8 564	4 224	3 934	406	2 046	676	1 017	353			
5.6. 1961	10 921	283	4 927	4 908	8 081	219	4 443	3 790	419	2 049	64	484	1 118	385	
April 1968	10 648	6 000	3 950	698	9 313	5 624	3 257	432	1 199	282	656	261			
27.5. 1970	10 938	304	6 076	3 815	742	9 376	258	5 630	3 086	402	1 562	46	446	729	340
April 1971	11 136	252	6 073	4 021	790	9 648	206	5 669	3 312	460	1 468	45	404	709	330
April 1972	11 165	345	6 295	3 789	737	9 695	290	5 870	3 134	401	1 471	55	425	655	336
Mai 1973	11 307	325	6 322	3 891	769	9 804	273	5 872	3 238	422	1 502	52	451	652	347
April 1974	11 093	299	6 221	3 830	742	9 634	246	5 757	3 224	406	1 460	53	464	606	336
Mai 1975	11 022	261	6 168	3 889	704	9 577	211	5 697	3 286	383	1 445	50	471	603	321
Mai 1976	10 889	252	6 038	3 887	713	9 431	195	5 538	3 307	391	1 457	57	499	579	322
April 1977	10 915	241	6 037	3 922	716	9 445	182	5 514	3 361	387	1 471	59	523	561	329
April 1978	10 879	236	5 976	3 954	714	9 363	179	5 417	3 382	386	1 516	57	559	572	328
April 1979	10 816	247	5 950	3 921	698	9 278	188	5 363	3 353	374	1 536	59	587	568	324
April 1980	10 861	228	5 870	4 062	701	9 295	172	5 262	3 488	374	1 566	56	608	575	327
Mai 1981	10 876	234	5 778	4 195	669	9 264	173	5 143	3 591	356	1 613	61	635	604	313

Insgesamt

Okt. 1957	18 716	6 300	8 284	4 132	12 921	5 236	5 943	1 742	5 795	1 064	2 341	2 390			
6.6. 1961	19 845	512	6 309	8 416	4 608	13 493	364	5 448	5 797	1 884	6 352	148	862	2 618	2 724
April 1968	21 305	7 688	7 913	5 705	14 819	6 937	5 483	2 399	6 350	656	2 394	3 300			
27.5. 1970	21 219	517	7 596	7 559	5 546	14 632	435	6 760	5 181	2 255	6 587	82	836	2 378	3 290
April 1971	22 040	459	7 596	7 758	6 226	15 089	356	6 768	5 380	2 585	6 951	103	828	2 378	3 642
April 1972	22 405	669	8 009	7 719	6 009	15 400	532	7 071	5 317	2 480	7 006	137	938	2 402	3 529
Mai 1973	22 640	630	8 032	7 732	6 247	15 572	508	7 091	5 400	2 573	7 068	122	941	2 332	3 674
April 1974	22 493	591	7 974	7 626	6 302	15 492	483	6 996	5 419	2 593	7 002	108	979	2 207	3 709
Mai 1975	22 350	555	7 862	7 603	6 330	15 410	452	6 884	5 470	2 605	6 939	103	978	2 133	3 726
Mai 1976	22 377	539	7 781	7 575	6 482	15 255	428	6 738	5 461	2 628	7 123	111	1 043	2 114	3 855
April 1977	22 403	512	7 792	7 513	6 586	15 256	407	6 713	5 492	2 644	7 147	106	1 079	2 021	3 942
April 1978	22 431	503	7 734	7 472	6 723	15 138	389	6 596	5 489	2 664	7 293	114	1 132	1 983	4 059
April 1979	22 526	511	7 723	7 480	6 813	15 088	394	6 534	5 490	2 671	7 438	117	1 189	1 991	4 141
April 1980	22 680	472	7 676	7 543	6 990	15 189	355	6 442	5 643	2 750	7 491	116	1 235	1 900	4 240
Mai 1981	22 772	481	7 587	7 803	6 901	15 163	361	6 294	5 834	2 673	7 609	120	1 293	1 968	4 229

*) 1961 und 1970 Ergebnis der Volkszählung; sonst Ergebnis des Mikrocensus (1975 aus der EG-Arbeitskräftestichprobe). -

1957 bis 1968 und 1971 wohnberechtigte Bevölkerung, 1970 und ab 1972 Bevölkerung am Familienwohnsitz.

6 Lange Reihen
6.16 Familien mit ledigen Kindern in der Familie nach Zahl und Altersgruppen der Kinder ab 1961*)
6.16.1 Insgesamt
1 000

Zahl der Kinder in der Familie	6.6. 1961	27.5. 1970	April 1972	Mai 1973	April 1974	Mai 1975	Mai 1976	April 1977	April 1978	April 1979	April 1980	Mai 1981
mit Kindern (ohne Altersbegrenzung)												
1 Kind	5 468	5 065	5 080	5 148	5 081	4 966	4 938	4 997	4 996	4 966	5 023	5 044
2 Kinder	3 372	3 525	3 666	3 729	3 686	3 752	3 731	3 750	3 789	3 793	3 855	3 888
3 Kinder	1 319	1 458	1 542	1 554	1 485	1 486	1 444	1 427	1 397	1 398	1 365	1 362
4 Kinder und mehr ...	763	890	877	875	841	818	776	741	697	659	619	582
Familien	10 921	10 938	11 165	11 307	11 093	11 022	10 889	10 915	10 879	10 816	10 861	10 876
Kinder	19 700	20 692	21 153	21 366	20 832	20 741	20 328	20 190	19 943	19 725	19 613	19 528
mit Kindern unter 3 Jahren												
Familien	2 052	2 409	2 132	1 917	1 760	1 631	1 592	1 566	1 556	1 605	1 536	1 563
Kinder	2 270	2 686	2 342	2 081	1 909	1 767	1 733	1 697	1 681	1 758	1 673	1 708
mit Kindern unter 6 Jahren												
1 Kind	2 608	2 983	3 037	2 944	2 802	2 607	2 434	2 329	2 245	2 177	2 132	2 119
2 Kinder und mehr ...	985	1 238	1 076	931	798	726	687	636	609	639	629	632
Familien	3 593	4 220	4 114	3 874	3 600	3 334	3 121	2 965	2 855	2 816	2 761	2 751
Kinder	4 799	5 682	5 352	4 929	4 501	4 144	3 889	3 673	3 532	3 528	3 460	3 449
mit Kindern unter 15 Jahren												
1 Kind	3 621	3 643	3 761	3 855	3 838	3 811	3 834	3 900	3 892	3 885	3 932	3 920
2 Kinder	2 032	2 538	2 682	2 694	2 651	2 697	2 608	2 570	2 524	2 500	2 380	2 280
3 Kinder	730	974	1 003	979	919	880	820	756	691	651	577	543
4 Kinder und mehr ...	390	502	465	434	389	351	305	265	226	203	177	164
Familien	6 772	7 656	7 911	7 961	7 796	7 740	7 568	7 491	7 333	7 239	7 067	6 907
Kinder	11 659	13 938	14 248	14 134	13 640	13 420	12 866	12 475	12 004	11 720	11 196	10 820
mit Kindern unter 18 Jahren												
1 Kind	4 076	3 878	3 983	4 054	4 051	4 007	4 004	4 080	4 086	4 069	4 149	4 212
2 Kinder	2 330	2 869	3 011	3 053	3 023	3 082	3 041	3 027	3 013	3 028	3 029	2 972
3 Kinder	866	1 163	1 226	1 219	1 165	1 137	1 094	1 049	1 008	979	894	847
4 Kinder und mehr ...	484	671	651	627	586	558	514	469	417	382	336	306
Familien	7 756	8 582	8 871	8 952	8 824	8 784	8 652	8 625	8 524	8 457	8 408	8 337
Kinder	13 567	16 244	16 639	16 714	16 281	16 142	15 702	15 393	14 998	14 750	14 375	14 047

*) 1961 und 1970 Ergebnis der Volkszählung; sonst Ergebnis des Mikrozensus (1975 aus der EG-Arbeitskräftestichprobe). -

1961 wohnberechtigte Bevölkerung, 1970 und ab 1972 Bevölkerung am Familienwohnsitz.

6 Lange Reihen

6.16 Familien mit ledigen Kindern in der Familie nach Zahl und Altersgruppen der Kinder ab 1961*)

6.16.2 Ehepaare

i 000

Zahl der Kinder in der Familie	6.6. 1961	27.5. 1970	April 1972	Mai 1973	April 1974	Mai 1975	Mai 1976	April 1977	April 1978	April 1979	April 1980	Mai 1981
mit Kindern (ohne Altersbegrenzung)												
1 Kind	4 098	3 983	4 071	4 126	4 091	3 999	3 958	4 014	3 982	3 937	3 975	3 965
2 Kinder	2 904	3 212	3 364	3 414	3 376	3 449	3 422	3 429	3 456	3 456	3 502	3 519
3 Kinder	1 174	1 354	1 444	1 454	1 388	1 376	1 337	1 322	1 287	1 285	1 254	1 248
4 Kinder und mehr ...	696	826	817	810	779	754	714	681	640	600	563	531
Familien	8 871	9 376	9 695	9 804	9 634	9 577	9 431	9 445	9 363	9 278	9 295	9 264
Kinder	16 658	18 369	18 965	19 113	18 642	18 536	18 123	17 967	17 668	17 417	17 280	17 139
mit Kindern unter 3 Jahren												
Familien	1 944	2 289	2 045	1 831	1 679	1 559	1 517	1 489	1 474	1 516	1 447	1 466
Kinder	2 154	2 556	2 250	1 989	1 824	1 692	1 657	1 616	1 595	1 664	1 580	1 608
mit Kindern unter 6 Jahren												
1 Kind	2 431	2 792	2 867	2 776	2 641	2 451	2 273	2 178	2 091	2 017	1 970	1 949
2 Kinder und mehr ...	955	1 192	1 045	900	770	708	668	614	589	615	607	609
Familien	3 386	3 984	3 911	3 676	3 411	3 159	2 941	2 793	2 680	2 632	2 577	2 558
Kinder	4 557	5 391	5 111	4 695	4 281	3 948	3 688	3 476	3 335	3 319	3 252	3 231
mit Kindern unter 15 Jahren												
1 Kind	3 203	3 253	3 389	3 468	3 454	3 427	3 423	3 480	3 452	3 422	3 463	3 431
2 Kinder	1 929	2 407	2 555	2 562	2 518	2 562	2 471	2 426	2 370	2 346	2 227	2 136
3 Kinder	701	929	962	937	878	837	775	714	649	613	543	509
4 Kinder und mehr ...	375	475	443	409	366	330	286	246	211	188	167	154
Familien	6 208	7 063	7 350	7 376	7 216	7 155	6 954	6 868	6 682	6 568	6 399	6 230
Kinder	10 883	13 029	13 398	13 248	12 765	12 535	11 956	11 563	11 063	10 769	10 270	9 900
mit Kindern unter 18 Jahren												
1 Kind	3 466	3 402	3 530	3 587	3 590	3 545	3 509	3 580	3 566	3 526	3 588	3 612
2 Kinder	2 184	2 699	2 850	2 881	2 849	2 909	2 859	2 837	2 810	2 819	2 808	2 748
3 Kinder	824	1 103	1 171	1 161	1 105	1 072	1 031	987	939	911	832	788
4 Kinder und mehr ...	464	632	614	589	551	522	477	434	386	351	312	284
Familien	6 938	7 837	8 165	8 218	8 095	8 048	7 876	7 838	7 701	7 607	7 540	7 432
Kinder	12 446	15 062	15 590	15 554	15 132	14 968	14 487	14 166	13 726	13 451	13 077	12 726

*) 1961 und 1970 Ergebnis der Volkszählung; sonst Ergebnis des Mikrozensus (1975 aus der EG-Arbeitskräftestichprobe). -

1981 wohnberechtigte Bevölkerung, 1970 und ab 1972 Bevölkerung am Familienwohnsitz.

6 Lange Reihen

6.16 Familien mit ledigen Kindern in der Familie nach Zahl und Altersgruppen der Kinder ab 1961*)

6.16.3 Alleinstehende

1 000

Zahl der Kinder in der Familie	6.6. 1961	27.5. 1970	April 1972	Mai 1973	April 1974	Mai 1975	Mai 1976	April 1977	April 1978	April 1979	April 1980	Mai 1981
mit Kindern (ohne Altersbegrenzung)												
1 Kind	1 370	1 082	1 010	1 022	990	967	980	983	1 014	1 029	1 047	1 079
2 Kinder	468	313	302	315	310	303	309	322	333	337	352	369
3 Kinder	145	104	98	100	98	110	107	105	111	113	111	114
4 Kinder und mehr ...	66	64	61	65	62	64	62	61	58	59	56	51
Familien	2 050	1 562	1 471	1 502	1 460	1 445	1 457	1 471	1 516	1 538	1 566	1 613
Kinder	3 042	2 323	2 189	2 253	2 190	2 205	2 205	2 223	2 275	2 308	2 333	2 389
mit Kindern unter 3 Jahren												
Familien	109	120	87	86	81	72	74	77	82	89	88	96
Kinder	115	130	92	92	85	75	77	82	86	94	93	101
mit Kindern unter 6 Jahren												
1 Kind	177	191	171	168	161	156	161	151	155	160	162	170
2 Kinder und mehr ...	29	46	33	31	28	19	19	22	20	23	22	23
Familien	207	237	203	199	189	175	180	173	175	184	184	193
Kinder	242	292	242	234	220	196	201	197	197	210	208	218
mit Kindern unter 15 Jahren												
1 Kind	418	390	372	388	384	384	412	420	440	463	469	490
2 Kinder	103	131	127	132	132	135	137	144	155	154	154	144
3 Kinder	29	45	41	41	41	44	45	42	42	39	34	34
4 Kinder und mehr ...	14	26	22	25	23	22	20	17	15	15	11	10
Familien	564	593	562	585	581	585	613	623	651	670	668	677
Kinder	775	908	849	887	875	885	909	912	942	951	926	920
mit Kindern unter 18 Jahren												
1 Kind	610	476	453	466	461	472	494	499	520	544	561	600
2 Kinder	146	170	161	172	173	174	182	190	203	209	221	224
3 Kinder	42	61	55	57	61	64	63	62	68	67	62	59
4 Kinder und mehr ...	21	39	37	39	35	37	37	35	32	31	25	22
Familien	818	745	706	734	730	736	776	787	823	850	868	905
Kinder	1 121	1 181	1 109	1 160	1 150	1 173	1 215	1 227	1 272	1 299	1 298	1 322

*) 1961 und 1970 Ergebnis der Volkszählung; sonst Ergebnis des Mikrozensus (1975 aus der EG-Arbeitskräftestichprobe). -

1961 wohnberechtigte Bevölkerung, 1970 und ab 1972 Bevölkerung am Familienwohnsitz.

6 Lange Reihen

6.16 Familien mit ledigen Kindern in der Familie nach Zahl und Altersgruppen der Kinder ab 1961*)

6.16.4 Alleinstehende Frauen

1 000

Zahl der Kinder in der Familie	6.6. 1961	27.5. 1970	April 1972	Mai 1973	April 1974	Mai 1975	Mai 1976	April 1977	April 1978	April 1979	April 1980	Mai 1981
mit Kindern (ohne Altersbegrenzung)												
1 Kind	1 229 ^o	931	878	889	857	841	840	848	870	877	878	899
2 Kinder	424	262	266	276	271	263	265	276	289	287	297	315
3 Kinder	131	86	83	85	84	95	92	89	95	95	95	100
4 Kinder und mehr	59	52	54	58	56	58	55	55	51	51	48	44
Familien	1 843	1 331	1 281	1 307	1 268	1 256	1 252	1 268	1 305	1 310	1 317	1 357
Kinder	2 737	1 961	1 908	1 962	1 910	1 924	1 903	1 922	1 965	1 965	1 970	2 023
mit Kindern unter 3 Jahren												
Familien	103	98	80	78	74	66	68	69	74	78	79	89
Kinder	109	105	84	83	77	70	71	73	78	82	83	93
mit Kindern unter 6 Jahren												
1 Kind	166	159	153	152	146	141	146	137	140	142	142	154
2 Kinder und mehr	27	36	25	28	26	18	17	18	17	20	20	21
Familien	193	195	183	180	171	159	163	156	157	161	162	175
Kinder	225	238	218	212	199	180	182	177	176	184	184	199
mit Kindern unter 15 Jahren												
1 Kind	384	331	328	342	338	333	356	364	384	397	397	417
2 Kinder	93	108	113	118	117	120	120	127	134	134	133	127
3 Kinder	39	36	35	36	37	40	41	37	36	34	30	31
4 Kinder und mehr		21	21	23	21	20	17	16	13	12	10	9
Familien	516	496	496	519	513	513	535	544	568	576	570	584
Kinder	707	753	752	789	775	784	798	800	821	819	794	800
mit Kindern unter 18 Jahren												
1 Kind	562	403	394	404	399	400	423	430	449	457	464	497
2 Kinder	133	140	144	153	153	149	157	165	174	179	188	196
3 Kinder	38	50	47	50	53	58	56	54	59	59	55	51
4 Kinder und mehr	19	32	34	35	32	33	33	32	29	27	21	19
Familien	751	624	618	642	637	640	669	681	711	722	728	764
Kinder	1 026	981	975	1 022	1 010	1 029	1 057	1 067	1 103	1 109	1 097	1 128

*) 1961 und 1970 Ergebnis der Volkszählung; sonst Ergebnis des Mikrozensus (1975 aus der EG-Arbeitskräftestichprobe). -

1961 wohnberechtigte Bevölkerung, 1970 und ab 1972 Bevölkerung am Familienwohnsitz.

6 Lange Reihen

6.17 Familien nach Beteiligung am Erwerbsleben und Stellung im Beruf des Familienvorstandes ab 1961*)

6.17.1 Insgesamt

1 000

zeitpunkt	Ins- gesamt	Erwerbstätige						Nicht- erwerbs- tätige
		zu- sammen	Selbständige und Mith. Fam. Angehörige	dar. auß. d. Land- und Forst- wirtsch.	Beamte	Angestellte	Arbeiter	
ohne ledige Kinder								
6.6. 1961	8 924	4 411	1 046	642	250	981	2 134	4 514
27.5. 1970	10 281	4 350	757	531	325	1 316	1 951	5 932
April 1971	10 903	4 614	837	587	320	1 306	2 152	6 289
April 1974	11 400	4 656	720	521	357	1 399	2 180	6 744
Mai 1975	11 328	4 388	677	495	366	1 412	1 932	6 940
Mai 1976	11 489	4 337	628	470	375	1 426	1 908	7 152
April 1977	11 488	4 267	616	469	361	1 431	1 860	7 220
April 1978	11 552	4 228	589	450	367	1 443	1 829	7 324
April 1979	11 710	4 250	589	473	361	1 470	1 830	7 460
April 1980	11 820	4 319	584	463	354	1 495	1 887	7 500
Mai 1981	11 896	4 324	568	441	359	1 501	1 896	7 572
mit ledigen Kindern								
6.6. 1961	10 921	9 197	1 976	1 129	729	1 859	4 634	1 724
27.5. 1970	10 938	9 507	1 508	985	899	2 612	4 488	1 430
April 1971	11 136	9 754	1 559	1 014	879	2 561	4 755	1 382
April 1974	11 093	9 665	1 441	1 001	894	2 676	4 655	1 428
Mai 1975	11 022	9 451	1 396	966	900	2 746	4 409	1 571
Mai 1976	10 889	9 328	1 362	953	930	2 739	4 296	1 561
April 1977	10 915	9 372	1 343	958	939	2 756	4 334	1 544
April 1978	10 879	9 301	1 325	938	932	2 796	4 248	1 578
April 1979	10 816	9 284	1 319	948	910	2 848	4 207	1 532
April 1980	10 861	9 337	1 310	935	898	2 882	4 246	1 524
Mai 1981	10 876	9 282	1 265	908	895	2 929	4 193	1 595
Insgesamt								
6.6. 1961	19 845	13 607	3 021	1 770	979	2 840	6 768	6 237
27.5. 1970	21 219	13 857	2 266	1 517	1 224	3 928	6 439	7 362
April 1971	22 040	14 368	2 396	1 601	1 199	3 867	6 907	7 671
April 1974	22 493	14 321	2 161	1 522	1 251	4 074	6 835	8 172
Mai 1975	22 350	13 839	2 073	1 461	1 266	4 158	6 341	8 510
Mai 1976	22 377	13 665	1 991	1 423	1 305	4 166	6 203	8 712
April 1977	22 403	13 639	1 959	1 427	1 299	4 187	6 194	8 764
April 1978	22 431	13 529	1 914	1 388	1 299	4 239	6 076	8 903
April 1979	22 526	13 534	1 909	1 421	1 271	4 318	6 037	8 992
April 1980	22 680	13 656	1 894	1 397	1 252	4 377	6 133	9 025
Mai 1981	22 772	13 606	1 832	1 349	1 254	4 430	6 090	9 167

*) 1961 und 1970 Ergebnis der Volkszählung; sonst Ergebnis des Mikrozensus (1975 aus der EG-Arbeitskräftestichprobe).-

1961 und 1971 wohnberechtigte Bevölkerung, 1970 und ab 1974 Bevölkerung am Familienwohnsitz.

6 Lange Reihen
 6.17 Familien nach Beteiligung am Erwerbsleben und Stellung im Beruf des Familienvorstandes ab 1961*)
 6.17.2 Ehepaare
 1 000

Zeitpunkt	Zu- sammen	Erwerbstätige						Nicht- erwerbs- tätige
		zu- sammen	Selbständige und Mith. Fam. Angehörige	dar. außerh. der Land- und Forst- wirtsch.	Beamte	Angestellte	Arbeiter	
ohne ledige Kinder								
6.6. 1961	4 622	3 165	715	454	210	672	1 569	1 456
27.5. 1970	5 256	3 211	541	395	297	950	1 424	2 045
April 1971	5 441	3 284	583	423	278	907	1 515	2 156
April 1974	5 858	3 350	510	381	322	1 005	1 513	2 508
Mai 1975	5 833	3 177	487	370	326	1 011	1 353	2 656
Mai 1976	5 823	3 098	445	341	330	1 003	1 321	2 725
April 1977	5 811	3 053	432	333	314	987	1 320	2 759
April 1978	5 775	2 988	409	316	312	979	1 289	2 786
April 1979	5 810	2 997	414	333	301	990	1 292	2 813
April 1980	5 894	3 033	410	326	294	1 010	1 318	2 862
Mai 1981	5 899	3 013	405	314	291	997	1 319	2 887
mit ledigen Kindern								
6.6. 1961	8 871	8 306	1 720	1 023	711	1 639	4 236	566
27.5. 1970	9 376	8 764	1 377	912	877	2 341	4 169	611
April 1971	9 648	9 036	1 434	949	864	2 311	4 428	612
April 1974	9 634	8 943	1 323	935	873	2 400	4 346	691
Mai 1975	9 577	8 756	1 288	904	881	2 462	4 125	822
Mai 1976	9 431	8 625	1 256	890	907	2 448	4 014	807
April 1977	9 445	8 661	1 241	898	912	2 462	4 047	784
April 1978	9 363	8 569	1 225	875	904	2 479	3 961	795
April 1979	9 278	8 510	1 214	880	878	2 512	3 906	768
April 1980	9 295	8 534	1 207	868	864	2 527	3 937	761
Mai 1981	9 264	8 454	1 164	839	859	2 549	3 882	810
Zusammen								
6.6. 1961	13 493	11 471	2 435	1 477	921	2 311	5 805	2 022
27.5. 1970	14 632	11 976	1 918	1 306	1 175	3 290	5 593	2 656
April 1971	15 089	12 321	2 017	1 372	1 143	3 218	5 943	2 768
April 1974	15 492	12 293	1 833	1 316	1 195	3 405	5 860	3 199
Mai 1975	15 410	11 932	1 775	1 274	1 207	3 473	5 478	3 478
Mai 1976	15 255	11 723	1 700	1 231	1 236	3 452	5 335	3 532
April 1977	15 256	11 713	1 672	1 231	1 226	3 449	5 367	3 543
April 1978	15 138	11 557	1 633	1 191	1 216	3 458	5 250	3 581
April 1979	15 088	11 507	1 628	1 213	1 179	3 502	5 198	3 581
April 1980	15 189	11 566	1 618	1 194	1 158	3 536	5 255	3 623
Mai 1981	15 163	11 466	1 569	1 153	1 150	3 546	5 202	3 697

*) 1961 und 1970 Ergebnis der Volkszählung; sonst Ergebnis des Mikrozensus (1975 aus der EG-Arbeitskräftestichprobe). -

1961 und 1971 wohnberechtigte Bevölkerung, 1970 und ab 1974 Bevölkerung am Familienwohnsitz.

6 Lange Reihen

6.18 Familien nach monatlichem Nettoeinkommen des Familienvorstandes ab 1972*)

1 000

Monatliches Nettoeinkommen des Familienvorstandes von ... bis unter ... DM	April 1972	Mai 1973	April 1974	Mai 1976	April 1977	April 1978	April 1979	April 1980	Mai 1981
Familien ohne Kinder									
unter 600	3 338	3 010	2 421	1 497	1 214	911	866	757	683
600 - 1 200	5 272	5 388	5 482	4 997	4 647	4 169	3 902	3 562	3 320
1 200 - 1 400			1 038	1 444	1 580	1 575	1 511	1 434	1 344
1 400 - 1 800			963	1 455	1 721	2 132	2 428	2 589	2 668
1 800 - 2 500			577	909	1 080	1 323	1 587	1 913	2 179
2 500 - 3 000	1 895	2 347				306	358	422	471
3 000 - 4 000			314	504	589	257	308	368	401
4 000 - 5 000						67	85	102	108
5 000 und mehr						73	85	110	125
Sonstige ¹⁾	736	589	606	683	656	741	581	563	598
Zusammen ...	11 240	11 334	11 400	11 489	11 488	11 552	11 710	11 820	11 896
Familien mit Kindern									
unter 600	860	739	594	425	376	290	285	252	234
600 - 1 200	5 350	4 696	3 898	2 447	2 045	1 574	1 280	1 067	1 003
1 200 - 1 400			1 872	1 780	1 698	1 415	1 132	843	671
1 400 - 1 800			1 948	2 419	2 667	2 820	2 857	2 676	2 439
1 800 - 2 500			1 275	1 794	1 976	2 342	2 673	3 120	3 450
2 500 - 3 000	4 154	5 145				644	710	815	870
3 000 - 4 000			783	1 269	1 433	639	730	845	906
4 000 - 5 000						166	221	282	294
5 000 und mehr						182	219	252	284
Sonstige ¹⁾	801	726	724	755	720	788	711	710	726
Zusammen ...	11 165	11 307	11 093	10 889	10 915	10 879	10 816	10 861	10 876
Insgesamt									
unter 600	4 198	3 749	3 015	1 922	1 590	1 201	1 151	1 010	917
600 - 1 200	10 621	10 085	9 380	7 443	6 693	5 743	5 182	4 629	4 323
1 200 - 1 400			2 910	3 224	3 279	2 990	2 643	2 277	2 015
1 400 - 1 800			2 911	3 874	4 388	4 951	5 284	5 264	5 107
1 800 - 2 500			1 852	2 703	3 056	3 664	4 259	5 033	5 629
2 500 - 3 000	6 049	7 492				950	1 067	1 237	1 341
3 000 - 4 000			1 097	1 773	2 021	897	1 038	1 213	1 307
4 000 - 5 000						253	306	383	401
5 000 und mehr						255	304	362	409
Sonstige ¹⁾	1 537	1 315	1 330	1 438	1 376	1 529	1 292	1 273	1 324
Insgesamt ...	22 405	22 640	22 493	22 377	22 403	22 431	22 526	22 680	22 772

*) Ergebnis des Mikrozensus. - Bevölkerung am Familienwohnsitz.

1) Selbständige Landwirte und Mithelfende Familienangehörige, ohne Angabe oder kein Einkommen.

6 Lange Reihen

6.19 Durchschnittliche Familiengröße nach Staatsangehörigkeit und Familienstand des Familienvorstandes ab 1961*)
Personen je Familie

Familien Staatsangehörigkeit des Familienvorstandes	Ins- gesamt	Ehe- paare	Alleinstehende									
			zu- sammen	Männer darunter			zu- sammen	Frauen davon				
				zu- sammen ¹⁾	ver- heiratet getrennt- lebend	ver- witwet		ge- schir- den	zu- sammen	ledig	ver- heiratet getrennt- lebend	ver- witwet
6. 6. 1961												
Familien insgesamt	2,67	3,23	1,48	1,23	1,06	1,33	1,14	1,54	2,19	1,65	1,48	1,71
April 1970												
Familien mit deutschem Familien- vorstand	2,65	3,26	1,33	1,22	1,25	1,24	1,13	1,36	2,20	1,59	1,27	1,64
mit ausländischem Familienvorstand	2,57	3,22	1,18	1,08	1,06	1,21	1,08	1,37	2,19	1,32	1,34	1,38
Insgesamt ...	2,65	3,26	1,33	1,21	1,19	1,24	1,13	1,36	2,20	1,57	1,27	1,64
April 1971												
Familien insgesamt	2,64	3,25	1,32	1,19	1,12	1,24	1,13	1,35	2,21	1,55	1,26	1,67
April 1972												
Familien mit deutschem Familien- vorstand	2,64	3,23	1,32	1,21	1,17	1,23	1,17	1,34	2,21	1,52	1,25	1,70
mit ausländischem Familienvorstand	2,48	3,16	1,18	1,08	1,06	1,27	1,15	1,49	2,22	1,46	1,42	1,48
Insgesamt ...	2,63	3,23	1,31	1,19	1,11	1,23	1,17	1,35	2,21	1,52	1,26	1,70
Mai 1973												
Familien mit deutschem Familien- vorstand	2,63	3,23	1,32	1,22	1,19	1,25	1,17	1,35	2,21	1,57	1,25	1,73
mit ausländischem Familienvorstand	2,58	3,18	1,21	1,09	1,06	1,35	1,20	1,56	2,26	1,54	1,43	1,66
Insgesamt ...	2,63	3,23	1,32	1,20	1,12	1,25	1,17	1,35	2,21	1,56	1,25	1,73
April 1974												
Familien mit deutschem Familien- vorstand	2,61	3,20	1,32	1,22	1,25	1,23	1,17	1,34	2,18	1,64	1,25	1,72
mit ausländischem Familienvorstand	2,71	3,25	1,18	1,08	1,06	1,28	1,18	1,47	2,34	1,45	1,34	1,48
Insgesamt ...	2,61	3,20	1,31	1,19	1,12	1,23	1,17	1,35	2,19	1,61	1,25	1,71
Mai 1975												
Familien mit deutschem Familien- vorstand	2,60	3,19	1,32	1,21	1,23	1,23	1,17	1,35	2,21	1,62	1,24	1,74
mit ausländischem Familienvorstand	2,85	3,42	1,23	1,11	1,07	1,65	1,20	1,52	2,18	1,51	1,38	1,56
Insgesamt ...	2,62	3,20	1,32	1,19	1,12	1,23	1,17	1,35	2,21	1,60	1,25	1,74
Mai 1976												
Familien mit deutschem Familien- vorstand	2,57	3,17	1,31	1,22	1,24	1,23	1,17	1,34	2,15	1,62	1,23	1,73
mit ausländischem Familienvorstand	2,86	3,42	1,24	1,10	1,06	1,48	1,22	1,54	2,20	1,69	1,30	1,55
Insgesamt ...	2,59	3,19	1,31	1,20	1,12	1,24	1,17	1,34	2,16	1,64	1,23	1,72
April 1977												
Familien mit deutschem Familien- vorstand	2,56	3,16	1,31	1,21	1,25	1,22	1,17	1,34	2,18	1,58	1,23	1,74
mit ausländischem Familienvorstand	2,94	3,44	1,28	1,12	1,07	1,34	1,24	1,60	2,19	1,74	1,34	1,69
Insgesamt ...	2,58	3,18	1,31	1,20	1,14	1,23	1,17	1,34	2,16	1,60	1,23	1,74
April 1978												
Familien mit deutschem Familien- vorstand	2,54	3,14	1,31	1,21	1,25	1,22	1,15	1,34	2,17	1,69	1,22	1,73
mit ausländischem Familienvorstand	2,99	3,50	1,30	1,14	1,09	1,42	1,19	1,59	2,19	1,59	1,46	1,65
Insgesamt ...	2,56	3,17	1,31	1,20	1,17	1,22	1,16	1,34	2,17	1,68	1,22	1,72
April 1979												
Familien mit deutschem Familien- vorstand	2,51	3,12	1,31	1,22	1,28	1,23	1,17	1,33	2,18	1,75	1,21	1,71
mit ausländischem Familienvorstand	3,06	3,57	1,31	1,17	1,12	1,35	1,18	1,55	2,17	1,57	1,39	1,59
Insgesamt ...	2,55	3,15	1,31	1,22	1,21	1,23	1,17	1,34	2,18	1,73	1,21	1,70
April 1980												
Familien mit deutschem Familien- vorstand	2,50	3,10	1,31	1,23	1,26	1,24	1,18	1,33	2,18	1,74	1,21	1,69
mit ausländischem Familienvorstand	3,09	3,61	1,31	1,16	1,13	1,35	1,17	1,57	2,22	1,61	1,40	1,60
Insgesamt ...	2,53	3,14	1,31	1,22	1,20	1,25	1,18	1,34	2,18	1,73	1,21	1,69
Mai 1981												
Familien mit deutschem Familien- vorstand	2,48	3,09	1,31	1,22	1,29	1,24	1,16	1,33	2,18	1,78	1,21	1,69
mit ausländischem Familienvorstand	3,14	3,66	1,36	1,21	1,18	1,44	1,20	1,61	2,26	1,62	1,41	1,67
Insgesamt ...	2,52	3,13	1,31	1,22	1,24	1,24	1,16	1,34	2,19	1,76	1,21	1,69

*) 1961 Ergebnis der Volkszählung; sonst Ergebnis des Mikrozensus (1975 aus EG-Arbeitskräfteerhebung). - 1961 und

1971 wohnberechtigte Bevölkerung, 1970 und ab 1972 Bevölkerung am Familienwohnsitz.

1) Einchl. einer geringen Zahl lediger Väter.

6 Lange Reihen

6.20 Familien mit ausländischem Familienvorstand nach Familienstand des Familienvorstandes und Zahl der ledigen Kinder in der Familie ab 1972*)

1 000

Zeitpunkt	Insgesamt	Ehepaare	zusammen	Alleinstehende								
				Männer				Frauen				
				zusammen ¹⁾	verheiratet getrennt-lebend	verwitwet	geschieden	zusammen	ledig	verheiratet getrennt-lebend	verwitwet	geschieden
Familien insgesamt												
April 1972	990	652	338	256	231	9	16	82	/	26	33	18
Mai 1973	1 047	731	316	233	206	10	15	83	/	27	34	19
April 1974	1 378	1 017	362	266	236	12	18	95	6	30	36	23
Mai 1975	1 336	989	346	245	216	11	17	101	7	31	35	28
Mai 1976	1 297	966	331	230	192	12	23	101	6	29	37	29
April 1977	1 287	989	299	200	160	13	27	99	7	24	39	29
April 1978	1 303	1 004	299	194	151	13	28	105	6	27	40	31
April 1979	1 309	1 012	297	188	143	15	27	109	7	27	42	33
April 1980	1 402	1 086	316	198	150	12	33	118	8	31	43	35
Mai 1981	1 463	1 134	328	202	151	15	36	126	8	30	44	43
ohne Kinder												
April 1972	549	250	298	243	221	8	14	55	x	18	25	12
Mai 1973	543	271	272	219	198	8	13	54	x	18	25	11
April 1974	650	335	315	250	225	10	16	65	x	21	29	15
Mai 1975	560	270	290	226	204	/	15	64	x	20	27	17
Mai 1976	546	267	279	213	184	9	20	66	x	17	31	18
April 1977	509	263	246	185	152	10	23	60	x	14	31	16
April 1978	493	249	244	178	142	10	25	67	x	18	30	19
April 1979	481	241	240	169	132	12	24	71	x	19	32	20
April 1980	497	247	251	175	137	10	29	75	x	20	33	21
Mai 1981	511	259	253	174	132	11	32	78	x	19	35	25
mit Kindern												
April 1972	441	402	39	13	10	/	/	26	/	8	9	6
Mai 1973	503	460	43	14	9	/	/	30	/	9	9	8
April 1974	728	681	47	16	12	/	/	31	6	9	7	8
Mai 1975	776	720	56	19	12	/	/	37	7	11	8	11
Mai 1976	751	699	52	17	8	/	/	35	6	12	6	11
April 1977	779	726	53	15	8	/	/	38	7	11	8	13
April 1978	809	755	55	16	8	/	/	38	6	9	10	13
April 1979	828	771	57	19	11	/	/	38	7	9	9	13
April 1980	904	839	65	22	14	/	/	43	8	11	10	14
Mai 1981	951	876	76	26	19	/	/	48	8	11	10	19
davon:												
mit 1 Kind												
April 1972	213	187	26	9	7	/	/	17	/	5	5	/
Mai 1973	238	210	28	9	6	/	/	18	/	5	5	/
April 1974	348	314	34	13	10	/	/	21	/	6	/	6
Mai 1975	339	300	39	13	9	/	/	26	6	8	5	8
Mai 1976	324	289	35	12	6	/	/	22	5	7	/	7
April 1977	331	298	33	8	/	/	/	25	6	7	/	8
April 1978	325	293	32	10	/	/	/	23	5	/	5	8
April 1979	306	271	35	12	7	/	/	23	6	/	/	8
April 1980	345	302	43	16	9	/	/	27	7	6	5	9
Mai 1981	338	291	48	18	12	/	/	30	7	6	/	12
mit 2 Kindern												
April 1972	136	127	9	/	/	/	/	7	/	/	/	/
Mai 1973	160	150	10	/	/	/	/	8	/	/	/	/
April 1974	237	228	9	/	/	/	/	7	/	/	/	/
Mai 1975	269	257	12	/	/	/	/	9	/	/	/	/
Mai 1976	255	243	12	/	/	/	/	8	/	/	/	/
April 1977	269	255	14	/	/	/	/	9	/	/	/	/
April 1978	293	279	14	/	/	/	/	10	/	/	/	/
April 1979	307	293	15	/	/	/	/	10	/	/	/	/
April 1980	325	309	15	5	/	/	/	10	/	/	/	/
Mai 1981	345	327	18	8	5	/	/	10	/	/	/	/
mit 3 Kindern und mehr												
April 1972	92	87	/	/	/	/	/	/	/	/	/	/
Mai 1973	105	100	/	/	/	/	/	/	/	/	/	/
April 1974	144	140	/	/	/	/	/	/	/	/	/	/
Mai 1975	168	163	/	/	/	/	/	/	/	/	/	/
Mai 1976	172	167	5	/	/	/	/	/	/	/	/	/
April 1977	178	172	5	/	/	/	/	6	/	/	/	/
April 1978	191	183	8	/	/	/	/	/	/	/	/	/
April 1979	215	208	7	/	/	/	/	/	/	/	/	/
April 1980	235	228	7	/	/	/	/	5	/	/	/	/
Mai 1981	268	258	10	/	/	/	/	8	/	/	/	/

*) Ergebnis des Mikrozensus (1975 aus der EG-Arbeitskräfte-stichprobe). - Bevölkerung am Familienwohnsitz.

1) Einschl. einer geringen Zahl lediger Väter.

6 Lange Reihen

6.21 Durchschnittliche Zahl der ledigen Kinder in der Familie nach Familienstand des Familienvorstandes sowie Altersgruppen der Kinder ab 1961*)

Zeitpunkt	Insgesamt	Ehepaare	Alleinstehende								
			Männer				Frauen				
			zusammen 1)	verheiratet getrennt-lebend	verwitwet	geschieden	zusammen	ledig	verheiratet getrennt-lebend	verwitwet	geschieden
ohne Altersbegrenzung											
6.6. 1961	1,80	1,88	1,48	1,34	1,50	1,43	1,48	1,19	1,50	1,51	1,54
27.5. 1970	1,89	1,96	1,57	1,76	1,48	1,52	1,47	1,23	1,61	1,44	1,64
April 1972	1,89	1,96	1,48	1,60	1,47	1,44	1,49	1,21	1,55	1,45	1,68
Mai 1973	1,89	1,95	1,49	1,61	1,49	1,44	1,50	1,21	1,62	1,45	1,69
April 1974	1,88	1,94	1,46	1,50	1,48	1,44	1,51	1,19	1,63	1,46	1,69
Mai 1975	1,88	1,94	1,49	1,49	1,52	1,49	1,53	1,21	1,75	1,49	1,69
Mai 1976	1,87	1,92	1,47	1,49	1,51	1,43	1,52	1,16	1,71	1,46	1,70
April 1977	1,85	1,90	1,48	1,58	1,49	1,47	1,52	1,18	1,58	1,45	1,70
April 1978	1,83	1,89	1,47	1,52	1,49	1,42	1,51	1,17	1,70	1,44	1,68
April 1979	1,82	1,88	1,51	1,61	1,52	1,43	1,50	1,18	1,69	1,44	1,66
April 1980	1,81	1,86	1,46	1,45	1,50	1,45	1,50	1,18	1,65	1,45	1,63
Mai 1981	1,80	1,85	1,43	1,48	1,45	1,40	1,49	1,19	1,61	1,45	1,61
unter 3 Jahren											
6.6. 1961	1,11	1,11	1,05	1,05	1,07	1,09	1,06	1,05	1,06	1,06	1,09
27.5. 1970	1,11	1,12	1,11	1,11	1,06	1,09	1,08	1,06	1,09	1,07	1,10
April 1972	1,10	1,10	1,11	/	/	/	1,05	1,03	1,04	1,03	1,09
Mai 1973	1,09	1,09	1,06	/	/	/	1,06	1,04	1,05	1,06	1,09
April 1974	1,08	1,09	1,05	/	/	/	1,05	1,05	1,06	1,02	1,05
Mai 1975	1,08	1,09	/	/	/	/	1,05	1,06	/	/	1,03
Mai 1976	1,09	1,09	1,00	/	/	/	1,03	1,02	1,06	1,04	1,03
April 1977	1,05	1,09	1,04	/	/	/	1,06	1,05	1,11	1,05	1,11
April 1978	1,08	1,08	1,06	/	/	/	1,05	1,05	1,04	1,04	1,07
April 1979	1,09	1,10	1,05	/	/	/	1,05	1,06	1,08	1,04	1,03
April 1980	1,09	1,09	1,09	/	/	/	1,05	1,06	1,05	1,05	1,04
Mai 1981	1,09	1,10	1,05	/	/	/	1,05	1,05	1,03	1,01	1,08
unter 6 Jahren											
6.6. 1961	1,34	1,35	1,18	1,13	1,25	1,16	1,17	1,10	1,18	1,19	1,24
27.5. 1970	1,35	1,35	1,29	1,34	1,21	1,20	1,22	1,13	1,27	1,22	1,26
April 1972	1,30	1,31	1,18	1,34	1,16	1,06	1,19	1,10	1,22	1,19	1,23
Mai 1973	1,27	1,28	1,17	1,25	1,20	1,08	1,16	1,07	1,22	1,20	1,22
April 1974	1,25	1,25	1,16	/	1,13	1,14	1,17	1,09	1,28	1,10	1,21
Mai 1975	1,24	1,25	1,01	/	/	/	1,13	1,12	1,17	1,07	1,15
Mai 1976	1,25	1,25	1,12	/	/	1,08	1,12	1,07	1,14	1,12	1,14
April 1977	1,24	1,24	1,21	1,28	/	1,18	1,13	1,09	1,22	1,10	1,15
April 1978	1,24	1,24	1,19	1,27	/	/	1,12	1,11	1,12	1,10	1,13
April 1979	1,25	1,26	1,17	1,27	1,12	1,11	1,14	1,11	1,23	1,11	1,12
April 1980	1,25	1,26	1,11	1,16	1,04	/	1,13	1,10	1,18	1,18	1,13
Mai 1981	1,25	1,26	1,08	1,15	/	/	1,13	1,10	1,16	1,13	1,15
unter 15 Jahren											
6.6. 1961	1,72	1,75	1,42	1,33	1,47	1,37	1,37	1,19	1,39	1,42	1,46
27.5. 1970	1,82	1,84	1,61	1,73	1,59	1,46	1,52	1,22	1,57	1,55	1,61
April 1972	1,80	1,82	1,48	1,58	1,54	1,37	1,52	1,20	1,50	1,52	1,65
Mai 1973	1,78	1,80	1,46	1,50	1,60	1,32	1,52	1,19	1,54	1,51	1,65
April 1974	1,75	1,77	1,46	1,58	1,60	1,34	1,51	1,18	1,52	1,54	1,62
Mai 1975	1,73	1,75	1,40	/	1,48	1,36	1,53	1,20	1,68	1,57	1,68
Mai 1976	1,70	1,72	1,41	1,46	1,60	1,30	1,49	1,14	1,61	1,53	1,56
April 1977	1,67	1,68	1,40	1,38	1,45	1,39	1,47	1,17	1,53	1,47	1,56
April 1978	1,64	1,66	1,44	1,50	1,53	1,36	1,45	1,17	1,53	1,43	1,52
April 1979	1,62	1,64	1,40	1,56	1,43	1,33	1,42	1,16	1,55	1,40	1,48
April 1980	1,58	1,60	1,34	1,35	1,39	1,31	1,39	1,18	1,49	1,40	1,43
Mai 1981	1,57	1,59	1,28	1,38	1,30	1,24	1,37	1,18	1,47	1,37	1,40
unter 18 Jahren											
6.6. 1961	1,75	1,79	1,42	1,31	1,47	1,39	1,37	1,19	1,40	1,38	1,47
27.5. 1970	1,89	1,92	1,65	1,75	1,66	1,50	1,57	1,24	1,62	1,61	1,67
April 1972	1,88	1,91	1,52	1,56	1,58	1,44	1,58	1,22	1,55	1,60	1,70
Mai 1973	1,87	1,89	1,50	1,48	1,60	1,41	1,59	1,21	1,60	1,60	1,73
April 1974	1,85	1,87	1,50	1,51	1,63	1,41	1,59	1,18	1,57	1,63	1,70
Mai 1975	1,84	1,86	1,50	1,49	1,62	1,43	1,61	1,21	1,73	1,65	1,68
Mai 1976	1,81	1,84	1,48	1,51	1,63	1,38	1,58	1,15	1,71	1,61	1,66
April 1977	1,78	1,81	1,50	1,47	1,62	1,42	1,57	1,19	1,65	1,58	1,66
April 1978	1,76	1,78	1,51	1,51	1,64	1,41	1,55	1,19	1,64	1,55	1,64
April 1979	1,74	1,77	1,48	1,50	1,56	1,41	1,54	1,18	1,65	1,51	1,63
April 1980	1,71	1,73	1,43	1,38	1,53	1,40	1,51	1,19	1,61	1,51	1,57
Mai 1981	1,68	1,71	1,37	1,40	1,44	1,33	1,48	1,18	1,55	1,49	1,54

*) 1961 und 1970 Ergebnis der Volkszählung; sonst Ergebnis des Mikrozensus (1975 aus der EG-Arbeitskräfteerhebung). - 1961 wohnberechtigte Bevölkerung, ab 1970 Bevölkerung am Familienwohnsitz.

1) Einschl. einer geringen Zahl lediger Väter.

6 Lange Reihen

6.22 Ledige Kinder in der Familie nach Zahl und Altersgruppen ab 1961*)

1 000

Zahl der Kinder in der Familie	6.6.1961		27.5.1970		April 1972		Mai 1973	
	ins- gesamt	darunter mit verh. zusammen- lebenden Eltern	ins- gesamt	darunter mit verh. zusammen- lebenden Eltern	ins- gesamt	darunter mit verh. zusammen- lebenden Eltern	ins- gesamt	darunter mit verh. zusammen- lebenden Eltern
Insgesamt (ohne Altersbegrenzung)								
1 Kind	5 468	4 098	5 065	3 983	5 080	4 071	5 148	4 126
2 Kinder	6 743	5 807	7 050	6 425	7 332	6 727	7 458	6 827
3 Kinder	3 956	3 521	4 373	4 062	4 625	4 331	4 662	4 363
4 Kinder	1 914	1 740	2 118	1 973	2 119	1 970	2 134	1 972
5 Kinder und mehr	1 619	1 492	2 086	1 926	1 997	1 866	1 964	1 825
Insgesamt ...	19 700	16 658	20 692	18 369	21 153	18 965	21 366	19 113
unter 3 Jahren								
1 Kind	1 842	1 739	2 142	2 033	1 930	1 849	1 759	1 678
2 Kinder	408	396	514	494	386	376	306	296
3 Kinder und mehr	20	19	30	29	25	25	16	15
Zusammen ...	2 270	2 154	2 686	2 556	2 342	2 250	2 081	1 989
unter 6 Jahren								
1 Kind	2 608	2 431	2 983	2 792	3 037	2 867	2 944	2 776
2 Kinder	1 592	1 543	2 081	2 005	1 866	1 811	1 636	1 582
3 Kinder	478	465	518	497	382	369	306	296
4 Kinder und mehr	121	119	102	97	67	64	44	42
Zusammen ...	4 799	4 557	5 682	5 391	5 352	5 111	4 929	4 695
6 bis unter 15 Jahren								
1 Kind	1 013	772	660	461	3 326	3 024	3 390	3 074
2 Kinder	2 472	2 316	2 995	2 808	3 330	3 146	3 494	3 294
3 Kinder	1 711	1 637	2 403	2 289	1 465	1 384	1 518	1 433
4 Kinder	1 664	1 601	2 197	2 081	526	498	557	522
5 Kinder und mehr					248	235	246	231
Zusammen ...	6 860	6 326	8 255	7 639	8 895	8 288	9 205	8 553
unter 15 Jahren								
1 Kind	3 621	3 203	3 643	3 253	3 761	3 389	3 855	3 468
2 Kinder	4 063	3 858	5 075	4 813	5 364	5 110	5 387	5 124
3 Kinder	2 189	2 102	2 921	2 786	3 010	2 887	2 936	2 812
4 Kinder	997	960	1 284	1 218	1 220	1 162	1 156	1 091
5 Kinder und mehr	789	760	1 015	959	894	850	801	753
Zusammen ...	11 658	10 883	13 938	13 029	14 248	13 398	14 134	13 248
15 bis unter 18 Jahren								
1 Kind	455	263	235	150	1 908	1 700	1 992	1 773
2 Kinder	596	510	663	586	504	455	537	489
3 Kinder	410	371	569	523	37	34	49	43
4 Kinder und mehr	447	419	838	775	/	/	/	/
Zusammen ...	1 908	1 563	2 306	2 033	2 451	2 191	2 579	2 306
unter 18 Jahren								
1 Kind	4 076	3 466	3 878	3 402	3 983	3 530	4 054	3 587
2 Kinder	4 660	4 369	5 739	5 399	6 023	5 700	6 106	5 763
3 Kinder	2 599	2 473	3 490	3 308	3 676	3 513	3 656	3 484
4 Kinder	1 223	1 169	1 640	1 548	1 619	1 524	1 566	1 467
5 Kinder und mehr	1 010	970	1 497	1 404	1 397	1 322	1 333	1 254
Zusammen ...	13 567	12 446	16 244	15 062	16 699	15 590	16 714	15 554

*) 1961 und 1970 Ergebnis der Volkszählung; ab 1972 Ergebnis des Mikrozensus (1975 aus der EG-Arbeitskräftestichprobe).-

1961 wohnberechtigte Bevölkerung, ab 1970 Bevölkerung am Familienwohnsitz.

6 Lange Reihen

6.22 Ledige Kinder in der Familie nach Zahl und Altersgruppen ab 1961*)

1 000

Zahl der Kinder in der Familie	April 1974		Mai 1975		Mai 1976		April 1977	
	ins- gesamt	darunter mit verh. zusammen- lebenden Eltern	ins- gesamt	darunter mit verh. zusammen- lebenden Eltern	ins- gesamt	darunter mit verh. zusammen- lebenden Eltern	ins- gesamt	darunter mit verh. zusammen- lebenden Eltern
Insgesamt (ohne Alterabgrenzung)								
1 Kind	5 081	4 091	4 966	3 999	4 938	3 958	4 997	4 014
2 Kinder	7 372	6 752	7 504	6 898	7 461	6 844	7 501	6 857
3 Kinder	4 456	4 163	4 457	4 127	4 333	4 011	4 281	3 965
4 Kinder	2 062	1 909	2 006	1 851	1 932	1 783	1 892	1 742
5 Kinder und mehr	1 861	1 727	1 807	1 660	1 664	1 527	1 520	1 390
Insgesamt ...	20 832	18 642	20 741	18 536	20 328	18 123	20 190	17 967
unter 3 Jahren								
1 Kind	1 616	1 539	1 500	1 430	1 455	1 383	1 437	1 364
2 Kinder	280	273	253	247	263	259	251	243
3 Kinder und mehr	12	12	15	15	15	15	9	8
Zusammen ...	1 909	1 824	1 767	1 692	1 733	1 657	1 697	1 616
unter 6 Jahren								
1 Kind	2 802	2 641	2 607	2 451	2 434	2 273	2 329	2 178
2 Kinder	1 411	1 361	1 301	1 268	1 226	1 193	1 141	1 102
3 Kinder	250	242	206	200	199	192	179	174
4 Kinder und mehr	38	37	30	29	30	29	24	23
Zusammen ...	4 501	4 281	4 144	3 948	3 889	3 688	3 673	3 476
6 bis unter 15 Jahren								
1 Kind	3 352	3 036	3 359	3 044	3 369	3 035	3 429	3 083
2 Kinder	3 500	3 295	3 655	3 432	3 533	3 307	3 489	3 257
3 Kinder	1 539	1 458	1 577	1 483	1 477	1 380	1 355	1 267
4 Kinder	515	479	472	438	428	395	390	357
5 Kinder und mehr	233	216	212	190	170	152	139	124
Zusammen ...	9 139	8 484	9 275	8 587	8 977	8 269	8 801	8 086
unter 15 Jahren								
1 Kind	3 838	3 454	3 811	3 427	3 834	3 423	3 900	3 480
2 Kinder	5 301	5 037	5 394	5 124	5 217	4 942	5 140	4 852
3 Kinder	2 757	2 634	2 641	2 510	2 459	2 324	2 269	2 143
4 Kinder	1 067	1 002	957	898	864	812	774	727
5 Kinder und mehr	676	639	616	576	492	456	392	361
Zusammen ...	13 640	12 765	13 420	12 535	12 866	11 956	12 475	11 563
15 bis unter 18 Jahren								
1 Kind	2 022	1 803	2 092	1 866	2 140	1 901	2 214	1 966
2 Kinder	570	517	576	516	637	575	642	583
3 Kinder	47	45	50	49	57	52	60	52
4 Kinder und mehr	/	/	/	/	/	/	/	/
Zusammen ...	2 642	2 367	2 722	2 434	2 837	2 531	2 919	2 604
unter 18 Jahren								
1 Kind	4 051	3 590	4 007	3 545	4 004	3 509	4 080	3 580
2 Kinder	6 045	5 698	6 164	5 817	6 082	5 719	6 054	5 674
3 Kinder	3 496	3 314	3 410	3 217	3 282	3 093	3 148	2 961
4 Kinder	1 491	1 407	1 419	1 332	1 357	1 259	1 289	1 196
5 Kinder und mehr	1 198	1 123	1 141	1 057	978	908	823	756
Zusammen ...	16 281	15 132	16 142	14 968	15 702	14 487	15 393	14 166

*) 1961 und 1970 Ergebnis der Volkszählung; ab 1972 Ergebnis des Mikrozensus (1975 aus der EG-Arbeitskräftestichprobe).-

1961 wohnberechtigte Bevölkerung, ab 1970 Bevölkerung am Familienwohnsitz.

6 Lange Reihen

6.22 Ledige Kinder in der Familie nach Zahl und Altersgruppen ab 1961*)

1 000

Zahl der Kinder in der Familie	April 1978		April 1979		April 1980		Mai 1981	
	ins- gesamt	darunter mit verh. zusammen- lebenden Eltern	ins- gesamt	darunter mit verh. zusammen- lebenden Eltern	ins- gesamt	darunter mit verh. zusammen- lebenden Eltern	ins- gesamt	darunter mit verh. zusammen- lebenden Eltern
Insgesamt (ohne Altersbegrenzung)								
1 Kind	4 996	3 982	4 966	3 937	5 023	3 975	5 044	3 965
2 Kinder	7 578	6 911	7 586	6 912	7 709	7 005	7 777	7 039
3 Kinder	4 192	3 860	4 193	3 855	4 094	3 761	4 087	3 744
4 Kinder	1 840	1 689	1 770	1 611	1 690	1 536	1 576	1 440
5 Kinder und mehr	1 337	1 227	1 210	1 102	1 097	1 003	1 045	952
Insgesamt ...	19 943	17 668	19 725	17 417	19 613	17 280	19 528	17 139
unter 3 Jahren								
1 Kind	1 434	1 357	1 458	1 374	1 403	1 319	1 421	1 329
2 Kinder	239	230	285	276	256	248	275	266
3 Kinder und mehr	8	8	15	14	14	14	13	12
Zusammen ...	1 681	1 595	1 758	1 664	1 673	1 580	1 708	1 608
unter 6 Jahren								
1 Kind	2 245	2 091	2 177	2 017	2 132	1 970	2 119	1 949
2 Kinder	1 098	1 016	1 143	1 101	1 133	1 092	1 142	1 102
3 Kinder	162	157	182	177	166	162	164	156
4 Kinder und mehr	27	26	26	24	29	28	24	24
Zusammen ...	3 532	3 335	3 528	3 319	3 460	3 252	3 449	3 231
6 bis unter 15 Jahren								
1 Kind	3 431	3 067	3 449	3 066	3 495	3 102	3 459	3 056
2 Kinder	3 399	3 147	3 311	3 070	3 036	2 801	2 859	2 634
3 Kinder	1 220	1 130	1 089	1 004	925	856	818	762
4 Kinder	310	283	256	231	210	196	185	170
5 Kinder und mehr	111	100	87	80	70	62	51	47
Zusammen ...	8 472	7 728	8 191	7 450	7 736	7 018	7 371	6 669
unter 15 Jahren								
1 Kind	3 892	3 452	3 885	3 422	3 932	3 463	3 920	3 431
2 Kinder	5 049	4 740	5 000	4 693	4 760	4 453	4 560	4 272
3 Kinder	2 074	1 948	1 954	1 838	1 732	1 629	1 629	1 528
4 Kinder	668	626	608	563	533	500	485	454
5 Kinder und mehr	322	297	273	254	238	225	225	216
Zusammen ...	12 004	11 063	11 720	10 769	11 196	10 270	10 820	9 900
15 bis unter 18 Jahren								
1 Kind	2 251	1 997	2 272	2 006	2 376	2 089	2 426	2 118
2 Kinder	684	613	695	619	745	666	742	656
3 Kinder	56	50	60	54	56	50	56	50
4 Kinder und mehr	/	/	/	/	/	/	/	/
Zusammen ...	2 994	2 663	3 030	2 682	3 179	2 807	3 227	2 826
unter 18 Jahren								
1 Kind	4 086	3 566	4 069	3 526	4 149	3 588	4 212	3 612
2 Kinder	6 026	5 620	6 056	5 639	6 058	5 616	5 943	5 495
3 Kinder	3 023	2 818	2 936	2 734	2 683	2 496	2 542	2 365
4 Kinder	1 173	1 086	1 099	1 011	966	894	876	814
5 Kinder und mehr	690	636	590	542	519	482	474	440
Zusammen ...	14 998	13 726	14 750	13 451	14 375	13 077	14 047	12 726

*) 1961 und 1970 Ergebnis der Volkszählung; ab 1972 Ergebnis des Mikrozensus (1975 aus der EG-Arbeitskräftestichprobe).-

1961 wohnberechtigte Bevölkerung, ab 1970 Bevölkerung am Familienwohnsitz.

6 Lange Reihen

6.23 Frauen im Alter von 15 Jahren und mehr nach Familienstand und Altersgruppen
der ledigen Kinder in der Familie ab 1972*)

1 000

Zeitpunkt	Ins- gesamt	Ver- heiratet zusammen- lebend	Allein- stehend	Davon			
				ledig	ver- heiratet getrennt- lebend	ver- witwet	ge- schieden
Insgesamt							
April 1972	24 991	15 145	9 846	4 480	218	4 414	733
Mai 1973	25 218	15 184	10 034	4 585	216	4 470	763
April 1974	25 424	15 281	10 143	4 713	200	4 433	797
Mai 1975	25 573	15 344	10 229	4 834	202	4 385	808
Mai 1976	25 681	15 188	10 493	4 995	201	4 423	875
April 1977	25 830	15 169	10 661	5 141	197	4 420	903
April 1978	26 046	15 093	10 954	5 331	252	4 455	916
April 1979	26 174	15 019	11 156	5 420	266	4 523	947
April 1980	26 522	15 064	11 458	5 712	298	4 492	956
Mai 1981	26 759	15 016	11 743	5 900	313	4 515	1 015
ohne Kinder							
April 1972	14 179	5 607	8 572	4 360	146	3 638	429
Mai 1973	14 371	5 633	8 738	4 465	140	3 697	436
April 1974	14 678	5 803	8 875	4 594	131	3 688	463
Mai 1975	14 825	5 853	8 973	4 719	138	3 662	454
Mai 1976	15 049	5 808	9 241	4 879	131	3 728	504
April 1977	15 187	5 795	9 392	5 019	132	3 730	510
April 1978	15 418	5 771	9 647	5 206	157	3 763	522
April 1979	15 638	5 793	9 845	5 292	159	3 849	545
April 1980	16 022	5 882	10 140	5 583	174	3 832	552
Mai 1981	16 250	5 865	10 385	5 766	174	3 861	584
mit Kindern (ohne Altersbegrenzung)							
April 1972	10 812	9 538	1 274	120	73	777	305
Mai 1973	10 847	9 551	1 296	120	76	773	327
April 1974	10 746	9 478	1 268	120	70	745	333
Mai 1975	10 747	9 491	1 256	115	64	724	353
Mai 1976	10 632	9 380	1 252	116	70	695	371
April 1977	10 643	9 375	1 268	121	65	689	392
April 1978	10 628	9 231	1 307	126	95	692	394
April 1979	10 537	9 226	1 311	128	107	674	402
April 1980	10 500	9 182	1 318	129	124	660	404
Mai 1981	10 509	9 152	1 358	133	139	654	432
mit Kindern unter 6 Jahren							
April 1972	4 027	3 846	182	44	25	36	77
Mai 1973	3 760	3 582	177	43	24	33	77
April 1974	3 512	3 340	171	49	19	28	75
Mai 1975	3 287	3 127	159	46	17	22	74
Mai 1976	3 070	2 907	163	47	21	22	74
April 1977	2 916	2 760	156	48	17	19	72
April 1978	2 808	2 650	158	48	28	21	61
April 1979	2 769	2 607	162	52	35	16	59
April 1980	2 681	2 518	163	54	37	16	56
Mai 1981	2 678	2 503	175	59	43	15	58
mit Kindern unter 15 Jahren							
April 1972	7 726	7 233	493	84	44	167	199
Mai 1973	7 703	7 189	515	84	47	168	216
April 1974	7 599	7 086	513	87	44	155	226
Mai 1975	7 596	7 083	513	80	42	147	245
Mai 1976	7 441	6 906	535	82	46	145	262
April 1977	7 348	6 804	544	87	43	143	271
April 1978	7 214	6 646	569	87	68	143	270
April 1979	7 101	6 525	576	90	80	136	271
April 1980	6 875	6 305	570	92	93	127	258
Mai 1981	6 717	6 133	584	96	101	116	270
mit Kindern unter 18 Jahren							
April 1972	8 654	8 039	614	93	51	239	231
Mai 1973	8 645	8 008	637	94	55	238	249
April 1974	8 592	7 956	637	96	53	224	264
Mai 1975	8 610	7 970	640	88	49	222	281
Mai 1976	8 499	7 830	669	93	54	217	306
April 1977	8 453	7 772	681	97	50	214	320
April 1978	8 371	7 659	712	99	78	214	321
April 1979	8 284	7 562	722	102	91	207	323
April 1980	8 165	7 437	728	103	105	203	317
Mai 1981	8 087	7 323	764	109	119	197	340

*) Ergebnis des Mikrozensus (1975 aus der EG-Arbeitskräfte-
stichprobe). - Bevölkerung in Privathaushalten.

6 Lange Reihen

6.24 Erwerbstätige Frauen im Alter von 15 Jahren und mehr nach Familienstand und Altersgruppen der ledigen Kinder in der Familie ab 1972*)

1 000

Zeitpunkt	Insgesamt	Verheiratet zusammen lebend	Alleinstehend	Davon			
				ledig	verheiratet getrennt-lebend	verwitwet	geschieden
Insgesamt							
April 1972	9 673	5 613	4 061	2 841	129	623	468
Mai 1973	9 838	5 813	4 025	2 798	124	618	485
April 1974	9 776	5 822	3 955	2 759	118	583	495
Mai 1975	9 613	5 782	3 831	2 690	111	544	486
Mai 1976	9 536	5 717	3 819	2 683	107	514	516
April 1977	9 622	5 760	3 862	2 731	105	496	530
April 1978	9 678	5 721	3 957	2 809	133	485	529
April 1979	9 844	5 732	4 112	2 932	147	469	564
April 1980	10 082	5 863	4 220	3 026	170	456	569
Mai 1981	10 178	5 886	4 291	3 075	179	442	596
ohne Kinder							
April 1972	5 505	2 033	3 471	2 742	86	399	245
Mai 1973	5 506	2 089	3 417	2 700	80	390	247
April 1974	5 483	2 124	3 360	2 665	74	363	257
Mai 1975	5 343	2 089	3 254	2 602	72	338	242
Mai 1976	5 303	2 055	3 248	2 598	68	320	262
April 1977	5 322	2 041	3 281	2 642	69	302	268
April 1978	5 400	2 038	3 362	2 719	82	298	263
April 1979	5 531	2 036	3 495	2 844	88	281	283
April 1980	5 673	2 084	3 589	2 938	100	270	282
Mai 1981	5 721	2 080	3 641	2 985	100	256	301
mit Kindern (ohne Altersbegrenzung)							
April 1972	4 169	3 579	589	99	43	224	223
Mai 1973	4 332	3 724	608	98	44	228	238
April 1974	4 293	3 698	595	94	44	220	238
Mai 1975	4 270	3 694	577	88	39	205	244
Mai 1976	4 233	3 662	572	85	38	195	254
April 1977	4 300	3 719	581	89	36	194	262
April 1978	4 278	3 683	595	90	52	188	266
April 1979	4 313	3 696	618	88	60	189	281
April 1980	4 410	3 779	631	88	70	186	287
Mai 1981	4 456	3 806	650	90	79	186	296
mit Kindern unter 6 Jahren							
April 1972	1 363	1 251	112	37	15	11	50
Mai 1973	1 323	1 216	107	36	13	11	47
April 1974	1 223	1 123	100	37	11	10	42
Mai 1975	1 117	1 029	89	31	11	8	39
Mai 1976	1 043	957	85	30	11	7	38
April 1977	1 006	926	81	32	8	5	35
April 1978	964	885	79	29	13	7	31
April 1979	960	881	80	30	15	5	30
April 1980	965	884	81	31	17	5	28
Mai 1981	974	891	83	33	18	5	27
mit Kindern unter 15 Jahren							
April 1972	2 992	2 679	313	71	27	69	146
Mai 1973	3 093	2 769	324	71	27	70	157
April 1974	3 056	2 733	323	69	28	67	159
Mai 1975	3 029	2 712	318	61	27	63	167
Mai 1976	2 973	2 655	319	61	26	57	175
April 1977	2 980	2 658	322	64	24	57	177
April 1978	2 914	2 583	331	64	37	56	176
April 1979	2 911	2 570	341	62	43	54	183
April 1980	2 906	2 561	345	62	52	52	179
Mai 1981	2 860	2 513	347	63	56	50	178
mit Kindern unter 18 Jahren							
April 1972	3 427	3 040	387	80	33	103	172
Mai 1973	3 543	3 145	398	80	34	103	182
April 1974	3 533	3 136	397	77	34	98	189
Mai 1975	3 509	3 119	391	68	31	96	195
Mai 1976	3 478	3 079	399	69	30	90	210
April 1977	3 522	3 116	406	73	28	90	216
April 1978	3 477	3 060	417	73	43	84	217
April 1979	3 500	3 066	435	72	52	86	226
April 1980	3 547	3 101	445	73	61	86	225
Mai 1981	3 550	3 085	465	74	68	87	235

*) Ergebnis des Mikrozensus (1975 aus der EG-Arbeitskräfte-stichprobe). - Bevölkerung in Privathaushalten.

6 Lange Reihen

6.25 Frauen im Alter von 15 Jahren und mehr nach Familienstand, Beteiligung
am Erwerbsleben sowie mit Kindern unter 18 Jahren ab 1957*)

1 000

Zeitpunkt	Insgesamt				Darunter Erwerbstätige			
	insgesamt	dar. mit Kindern unter 18 Jahren	verheiratet	dar. mit Kindern unter 18 Jahren	zusammen	dar. mit Kindern unter 18 Jahren	verheiratet	dar. mit Kindern unter 18 Jahren
Okt. 1957 ¹⁾	23 069	7 770	13 126	6 814	9 373	2 503	3 940	2 061
6.6. 1961	23 332	7 690	13 765	7 011	9 562	2 709	4 528	2 327
April 1964	24 572	7 538	14 359	7 123	9 351	2 587	4 734	2 329
Mai 1965	24 034	7 806	14 517	7 349	9 454	2 729	4 878	2 437
April 1966	24 296	7 909	14 773	7 456	9 452	2 731	4 980	2 444
April 1967	24 360	8 009	14 851	7 547	9 147	2 691	4 880	2 416
April 1968	24 483	8 109	14 980	7 637	9 130	2 776	5 027	2 495
April 1969	24 575	8 164	15 003	7 691	9 178	2 880	5 133	2 592
27.5. 1970	24 356	8 461	14 632	7 910	9 285	3 076	5 649	2 701
April 1971	24 895	8 262	15 156	7 766	9 316	3 079	5 425	2 771
April 1972	24 991	8 654	15 363	8 091	9 673	3 427	5 742	3 073
Mai 1973	25 218	8 645	15 400	8 063	9 838	3 543	5 937	3 178
April 1974	25 424	8 592	15 481	8 009	9 776	3 533	5 940	3 170
Mai 1975	25 573	8 610	15 546	8 019	9 613	3 509	5 893	3 150
Mai 1976	25 681	8 499	15 388	7 883	9 536	3 478	5 823	3 110
April 1977	25 830	8 453	15 367	7 822	9 622	3 522	5 865	3 144
April 1978	26 046	8 371	15 345	7 737	9 678	3 477	5 855	3 103
April 1979	26 174	8 284	15 285	7 653	9 844	3 500	5 879	3 117
April 1980	26 522	8 165	15 362	7 542	10 082	3 547	6 032	3 163
Mai 1981	26 759	8 087	15 329	7 442	10 178	3 550	6 065	3 154

*) 1961 und 1970 Ergebnis der Volkszählung; sonst Ergebnis des Mikrozensus (1975 aus der EG-Arbeitskräftestichprobe). - 1957 bis 1969 und 1971 wohnberechtigte Bevölkerung, 1970 und ab 1972 Bevölkerung in Privathaushalten.

1) Zum Teil geschätzt.

6 Lange Reihen

6.26 Frauen im Alter von 15 Jahren und mehr nach Beteiligung am Erwerbsleben, Altersgruppen und Altersgruppen der ledigen Kinder in der Familie ab 1972*)

1 000

zeitpunkt	Insgesamt					zu- sammen	Darunter Erwerbstätige			
	ins- gesamt	davon im Alter von ... bis unter ... Jahren					davon im Alter von ... bis unter ... Jahren			
		unter 25	25 - 45	45 - 65	65 und mehr		unter 25	25 - 45	45 - 65	65 und mehr
Insgesamt										
April 1972	24 991	4 054	8 127	7 887	4 922	9 673	2 522	3 982	2 900	270
Mai 1973	25 218	4 103	8 140	7 851	5 123	9 838	2 487	4 092	2 982	277
April 1974	25 424	4 204	8 143	7 823	5 255	9 776	2 449	4 124	2 944	259
Mai 1975	25 573	4 272	8 214	7 764	5 323	9 613	2 385	4 117	2 885	226
Mai 1976	25 681	4 364	8 177	7 688	5 452	9 536	2 339	4 147	2 835	215
April 1977	25 830	4 440	8 266	7 579	5 544	9 622	2 335	4 289	2 806	192
April 1978	26 046	4 553	8 309	7 502	5 682	9 678	2 362	4 361	2 768	188
April 1979	26 174	4 642	8 297	7 469	5 767	9 844	2 466	4 427	2 781	171
April 1980	26 522	4 787	8 345	7 441	5 950	10 082	2 478	4 590	2 847	168
Mai 1981	26 759	4 924	8 334	7 600	5 901	10 178	2 504	4 623	2 894	156
ohne Kinder										
April 1972	14 179	3 241	1 732	4 718	4 487	5 505	2 206	1 386	1 687	226
Mai 1973	14 371	3 349	1 702	4 644	4 675	5 506	2 178	1 387	1 707	234
April 1974	14 678	3 481	1 735	4 649	4 814	5 483	2 159	1 407	1 702	215
Mai 1975	14 825	3 603	1 746	4 574	4 902	5 343	2 126	1 379	1 646	192
Mai 1976	15 049	3 728	1 786	4 510	5 025	5 303	2 103	1 418	1 605	177
April 1977	15 187	3 834	1 849	4 392	5 112	5 322	2 111	1 478	1 576	157
April 1978	15 418	3 967	1 926	4 282	5 243	5 400	2 153	1 548	1 545	153
April 1979	15 638	4 050	1 934	4 310	5 344	5 531	2 256	1 569	1 565	141
April 1980	16 022	4 250	2 051	4 194	5 527	5 673	2 269	1 688	1 575	140
Mai 1981	16 250	4 401	2 084	4 272	5 493	5 721	2 303	1 704	1 584	131
mit Kindern (ohne Altersbegrenzung)										
April 1972	10 812	813	6 395	3 169	435	4 169	316	2 596	1 213	44
Mai 1973	10 847	754	6 438	3 206	448	4 332	309	2 705	1 275	44
April 1974	10 746	723	6 409	3 174	441	4 293	291	2 717	1 242	44
Mai 1975	10 747	669	6 468	3 190	421	4 270	260	2 738	1 238	34
Mai 1976	10 632	636	6 391	3 178	427	4 233	236	2 730	1 230	38
April 1977	10 643	607	6 418	3 187	432	4 300	224	2 811	1 230	35
April 1978	10 628	587	6 383	3 220	439	4 278	208	2 813	1 222	34
April 1979	10 537	592	6 363	3 159	423	4 313	209	2 858	1 216	30
April 1980	10 500	537	6 294	3 247	423	4 410	209	2 902	1 271	28
Mai 1981	10 509	524	6 250	3 328	408	4 456	201	2 920	1 310	25
mit Kindern unter 6 Jahren										
April 1972	4 027	797	3 127	98	6	1 363	306	1 026	30	/
Mai 1973	3 760	741	2 922	92	/	1 323	301	991	31	/
April 1974	3 512	704	2 722	83	/	1 223	278	919	26	/
Mai 1975	3 287	650	2 558	76	/	1 117	250	847	21	/
Mai 1976	3 070	615	2 377	75	/	1 043	222	797	24	/
April 1977	2 916	588	2 263	63	/	1 006	213	774	20	/
April 1978	2 808	564	2 183	58	/	964	196	750	18	/
April 1979	2 769	567	2 148	52	/	960	196	748	17	/
April 1980	2 681	516	2 112	51	/	965	197	753	15	/
Mai 1981	2 678	507	2 123	47	/	974	193	767	15	/
mit Kindern unter 15 Jahren										
April 1972	7 726	812	5 852	1 041	22	2 992	315	2 285	390	/
Mai 1973	7 703	754	5 876	1 052	22	3 093	308	2 377	405	/
April 1974	7 599	722	5 838	1 021	18	3 056	290	2 382	382	/
Mai 1975	7 596	668	5 900	1 014	14	3 029	259	2 403	366	/
Mai 1976	7 441	635	5 788	1 003	15	2 973	235	2 373	363	/
April 1977	7 348	606	5 751	977	14	2 980	224	2 404	352	/
April 1978	7 214	586	5 662	952	14	2 914	208	2 368	338	/
April 1979	7 101	591	5 589	906	14	2 911	209	2 377	325	/
April 1980	6 875	536	5 426	899	14	2 906	209	2 374	323	/
Mai 1981	6 717	523	5 297	887	11	2 860	201	2 335	324	/
mit Kindern unter 18 Jahren										
April 1972	8 654	812	6 187	1 625	30	3 427	315	2 473	637	/
Mai 1973	8 645	754	6 222	1 639	30	3 543	309	2 576	655	/
April 1974	8 592	722	6 208	1 636	26	3 533	290	2 598	643	/
Mai 1975	8 610	668	6 271	1 648	23	3 509	259	2 617	632	/
Mai 1976	8 499	635	6 192	1 647	25	3 478	235	2 610	631	/
April 1977	8 453	607	6 200	1 624	23	3 522	224	2 678	617	/
April 1978	8 371	586	6 153	1 609	23	3 477	208	2 663	605	/
April 1979	8 284	591	6 115	1 556	23	3 500	209	2 696	593	/
April 1980	8 165	536	6 017	1 591	21	3 547	209	2 723	613	/
Mai 1981	8 087	523	5 942	1 604	18	3 550	201	2 722	627	/

*) Ergebnis des Mikrozensus (1975 aus der EG-Arbeitskräfte-
stichprobe). - Bevölkerung in Privathaushalten.

6 Lange Reihen

6.27 Erwerbstätige Frauen im Alter von 15 Jahren und mehr nach Familienstand, normalerweise geleisteter Wochenarbeitszeit und Altersgruppen der ledigen Kinder in der Familie ab 1972*)

1 000

Zeitpunkt	Insgesamt				Verheiratet zusammenlebend				Alleinstehend			
	insgesamt	davon normalerweise geleistete Wochenarbeitszeit			zusammen	davon normalerweise geleistete Wochenarbeitszeit			zusammen	davon normalerweise geleistete Wochenarbeitszeit		
		bis einschl. 20	21 - 39	40 und mehr		bis einschl. 20	21 - 39	40 und mehr		bis einschl. 20	21 - 39	40 und mehr
		Stunden				Stunden				Stunden		

Insgesamt

April 1972 ...	9 673	1 426	1 454	6 793	5 613	1 202	1 098	3 313	4 061	224	356	3 480
Mai 1973 ...	9 838	1 541	1 486	6 811	5 813	1 300	1 160	3 353	4 025	241	326	3 457
April 1974 ...	9 776	1 527	1 440	6 809	5 822	1 291	1 122	3 409	3 955	237	317	3 401
Mai 1975 ...	9 613	1 611	1 366	6 637	5 783	1 383	1 076	3 324	3 830	228	290	3 313
Mai 1976 ...	9 536	1 605	1 311	6 620	5 717	1 373	1 026	3 318	3 819	232	285	3 302
April 1977 ...	9 622	1 560	1 540	6 522	5 760	1 329	1 220	3 211	3 862	231	320	3 312
April 1978 ...	9 678	1 504	1 467	6 708	5 721	1 281	1 179	3 262	3 957	223	288	3 446
April 1979 ...	9 844	1 626	1 487	6 731	5 732	1 385	1 186	3 162	4 112	241	302	3 569
April 1980 ...	10 082	1 630	1 425	7 028	5 863	1 392	1 159	3 312	4 220	238	266	3 716
Mai 1981 ...	10 178	1 759	1 452	6 967	5 886	1 505	1 173	3 209	4 291	254	279	3 758

ohne Kinder unter 18 Jahren

April 1972 ...	6 246	690	576	4 980	2 572	500	296	1 776	3 674	190	280	3 204
Mai 1973 ...	6 295	744	557	4 994	2 668	540	306	1 822	3 627	204	251	3 172
April 1974 ...	6 243	732	540	4 971	2 686	529	298	1 859	3 557	202	243	3 112
Mai 1975 ...	6 104	725	523	4 856	2 664	537	306	1 821	3 440	188	217	3 035
Mai 1976 ...	6 058	701	514	4 843	2 637	518	297	1 822	3 420	183	216	3 021
April 1977 ...	6 100	558	724	4 818	2 644	384	478	1 782	3 456	175	246	3 036
April 1978 ...	6 201	540	691	4 970	2 661	372	471	1 818	3 540	168	219	3 153
April 1979 ...	6 344	593	697	5 054	2 667	413	477	1 776	3 678	180	220	3 278
April 1980 ...	6 536	602	674	5 259	2 761	429	485	1 847	3 775	173	190	3 412
Mai 1981 ...	6 628	659	694	5 275	2 801	479	505	1 818	3 826	180	190	3 457

mit Kindern unter 18 Jahren

April 1972 ...	3 427	736	878	1 813	3 040	702	802	1 537	387	34	76	277
Mai 1973 ...	3 543	797	929	1 817	3 145	760	854	1 531	398	37	75	286
April 1974 ...	3 533	795	899	1 838	3 136	761	825	1 550	397	34	75	288
Mai 1975 ...	3 509	886	843	1 781	3 119	845	770	1 503	391	40	73	278
Mai 1976 ...	3 478	904	797	1 777	3 079	855	729	1 496	399	49	69	281
April 1977 ...	3 522	1 001	816	1 704	3 116	945	742	1 428	406	56	74	276
April 1978 ...	3 477	964	776	1 737	3 060	908	707	1 444	418	56	69	293
April 1979 ...	3 500	1 033	790	1 677	3 066	972	709	1 386	435	61	82	292
April 1980 ...	3 547	1 028	751	1 768	3 101	963	674	1 465	445	65	77	304
Mai 1981 ...	3 550	1 100	758	1 692	3 085	1 026	668	1 391	465	74	90	301

mit Kindern unter 6 Jahren

April 1972 ...	1 363	310	319	734	1 251	301	299	651	112	9	20	83
Mai 1973 ...	1 323	311	320	691	1 216	302	302	612	107	9	18	79
April 1974 ...	1 223	274	277	672	1 123	266	261	597	100	8	17	76
Mai 1975 ...	1 117	275	222	620	1 029	266	208	554	89	9	14	66
Mai 1976 ...	1 043	262	207	575	957	254	194	510	85	8	12	65
April 1977 ...	1 006	271	199	537	926	261	186	479	81	9	13	58
April 1978 ...	964	254	176	534	885	244	165	476	79	10	11	58
April 1979 ...	960	270	187	504	881	259	175	447	80	11	12	57
April 1980 ...	965	267	157	540	884	255	148	481	81	13	9	59
Mai 1981 ...	974	292	159	522	891	278	146	468	83	15	14	55

mit Kindern unter 15 Jahren

April 1972 ...	2 992	665	768	1 559	2 679	637	706	1 336	313	28	62	224
Mai 1973 ...	3 093	718	814	1 560	2 769	688	753	1 328	324	31	61	232
April 1974 ...	3 056	710	778	1 568	2 733	681	717	1 335	323	29	61	233
Mai 1975 ...	3 029	787	723	1 520	2 712	754	663	1 295	318	33	60	225
Mai 1976 ...	2 973	804	673	1 497	2 655	762	618	1 274	319	41	55	223
April 1977 ...	2 980	875	683	1 422	2 658	830	624	1 204	322	45	60	218
April 1978 ...	2 914	837	638	1 439	2 583	793	582	1 208	331	45	56	231
April 1979 ...	2 911	883	646	1 383	2 570	833	581	1 156	341	49	65	227
April 1980 ...	2 906	864	599	1 443	2 561	810	539	1 212	345	54	60	231
Mai 1981 ...	2 860	918	589	1 353	2 513	860	521	1 133	347	58	68	220

*) Ergebnis des Mikrozensus (1975 aus der EG-Arbeitskräfte-stichprobe). - Bevölkerung in Privathaushalten.

6 Lange Reihen

6.28 Ausländische Frauen nach Zahl der Kinder und Familienstand ab 1972*)

1 000

zeitpunkt	Insgesamt	Ohne Kinder	Mit ... Kind(ern)					Kinder
			zusammen	1	2	3	4 und mehr	
Ledig								
April 1972	153	149	/	/	/	/	-	/
Mai 1973	156	152	/	/	/	/	/	5
April 1974	191	185	6	/	/	/	/	8
Mai 1975	189	182	7	6	/	-	/	8
Mai 1976	194	188	6	5	/	/	/	8
April 1977	199	192	7	6	/	/	-	7
April 1978	202	195	7	6	/	/	-	8
April 1979	217	210	7	6	/	/	/	8
April 1980	242	234	8	7	/	/	/	10
Mai 1981	259	251	8	7	/	/	/	10
Verheiratet zusammenlebend								
April 1972	568	229	338	161	106	49	23	626
Mai 1973	633	251	382	178	123	56	25	707
April 1974	821	289	532	248	174	70	40	996
Mai 1975	860	265	595	258	207	84	46	1 142
Mai 1976	829	232	597	246	214	88	49	1 166
April 1977	843	224	619	254	220	94	52	1 215
April 1978	865	218	647	248	243	98	58	1 288
April 1979	876	204	672	235	254	118	65	1 389
April 1980	925	217	708	251	258	122	77	1 482
Mai 1981	980	221	758	254	281	132	92	1 631
Verheiratet getrenntlebend								
April 1972	26	18	8	5	/	/	/	12
Mai 1973	26	18	9	/	/	/	/	14
April 1974	31	22	9	6	/	/	/	14
Mai 1975	32	21	11	8	/	/	/	16
Mai 1976	30	18	12	7	/	/	/	20
April 1977	27	16	11	6	/	/	/	18
April 1978	28	19	9	/	/	/	/	16
April 1979	30	21	9	/	/	/	/	16
April 1980	33	22	11	6	/	/	/	19
Mai 1981	32	21	11	6	/	/	/	19
Verwitwet								
April 1972	33	25	9	5	/	/	/	14
Mai 1973	33	24	9	5	/	/	/	14
April 1974	36	29	7	/	/	/	/	12
Mai 1975	35	27	8	5	/	/	/	14
Mai 1976	37	31	6	/	/	/	/	11
April 1977	39	31	8	/	/	/	/	13
April 1978	40	30	10	5	/	/	/	18
April 1979	42	32	9	/	/	/	/	16
April 1980	43	33	10	5	/	/	/	17
Mai 1981	44	35	10	/	/	/	/	18
Geschieden								
April 1972	18	12	6	/	/	/	/	9
Mai 1973	18	11	8	/	/	/	/	12
April 1974	23	15	8	6	/	/	/	11
Mai 1975	28	17	11	8	/	/	/	16
Mai 1976	29	18	11	7	/	/	/	16
April 1977	29	16	13	8	/	/	/	20
April 1978	31	19	13	8	/	/	/	20
April 1979	33	20	13	8	/	/	/	19
April 1980	35	21	14	9	/	/	/	21
Mai 1981	44	25	19	12	/	/	/	29
Insgesamt								
April 1972	798	433	365	178	112	51	24	666
Mai 1973	866	456	411	196	131	58	26	753
April 1974	1 102	540	563	269	181	72	41	1 040
Mai 1975	1 144	512	632	284	215	85	48	1 195
Mai 1976	1 119	487	632	269	222	90	51	1 220
April 1977	1 136	479	658	278	229	97	54	1 274
April 1978	1 166	481	685	271	253	102	59	1 350
April 1979	1 197	487	710	258	264	121	67	1 448
April 1980	1 279	528	751	278	268	125	80	1 550
Mai 1981	1 359	553	806	284	291	137	94	1 708

*) Ergebnis des Mikrozensus (1975 aus der EG-Arbeitskräfte-stichprobe). - Bevölkerung in Privathaushalten.

6 Lange Reihen

6.29 Frauen im Alter von 15 Jahren und mehr nach Zahl der ledigen Kinder und Familienstand ab 1961*)

1 000

Zeitpunkt	Insgesamt	Ohne Kinder	Mit ... Kind(ern)					Kinder
			zusammen	1	2	3	4 und mehr	
Ledig								
6.6. 1961	4 993	4 812	181	155	19	5	2	215
April 1969	4 546	4 411	135	115	14	5	/	165
April 1971	4 554	4 419	135	113	16	/	/	169
April 1972	4 480	4 360	120	102	14	/	/	145
Mai 1973	4 585	4 465	120	103	13	/	/	145
April 1974	4 713	4 594	120	103	13	/	/	142
Mai 1975	4 834	4 719	115	99	11	/	/	139
Mai 1976	4 995	4 879	116	103	11	/	/	135
April 1977	5 141	5 019	121	105	13	/	/	144
April 1978	5 331	5 206	126	109	13	/	/	147
April 1979	5 420	5 292	128	111	13	/	/	150
April 1980	5 712	5 583	129	112	13	/	/	153
Mai 1981	5 900	5 766	133	114	15	/	/	158
Verheiratet zusammenlebend								
6.6. 1961	13 493	4 622	8 871	4 098	2 904	1 174	697	16 658
April 1969 1)	15 003	5 594	9 410	3 956	3 228	1 396	830	18 527
April 1971 1)	15 156	5 709	9 448	3 903	3 309	1 411	825	18 652
April 1972	15 145	5 607	9 538	4 004	3 308	1 423	804	18 664
Mai 1973	15 184	5 633	9 551	4 018	3 324	1 416	792	18 624
April 1974	15 281	5 803	9 478	4 019	3 324	1 368	767	18 350
Mai 1975	15 344	5 853	9 491	3 969	3 412	1 363	748	18 362
Mai 1976	15 188	5 808	9 380	3 932	3 411	1 328	709	18 027
April 1977	15 169	5 795	9 375	3 981	3 403	1 314	677	17 844
April 1978	15 093	5 771	9 321	3 961	3 441	1 283	637	17 592
April 1979	15 019	5 793	9 226	3 911	3 438	1 282	596	17 324
April 1980	15 064	5 882	9 182	3 931	3 458	1 241	552	17 056
Mai 1981	15 016	5 865	9 152	3 927	3 475	1 232	518	16 904
Verheiratet getrenntlebend								
6.6. 1961	272	155	117	77	28	9	4	176
April 1969
April 1971
April 1972	218	146	73	47	17	6	/	112
Mai 1973	216	140	76	45	21	6	/	123
April 1974	200	131	70	40	21	6	/	114
Mai 1975	202	138	64	38	18	/	5	113
Mai 1976	201	131	70	40	18	7	5	120
April 1977	197	132	65	38	17	6	/	110
April 1978	252	157	95	53	26	10	6	163
April 1979	266	159	107	58	32	12	5	181
April 1980	298	174	124	68	38	14	/	205
Mai 1981	313	174	139	77	44	13	/	224
Verwitwet								
6.6. 1961	3 964	2 700	1 265	821	305	96	43	1 913
April 1969	4 366	3 601	765	528	159	47	30	1 136
April 1971	4 458	3 732	726	503	148	47	28	1 073
April 1972	4 414	3 638	777	546	155	47	28	1 128
Mai 1973	4 470	3 697	773	543	154	47	29	1 124
April 1974	4 433	3 688	745	525	145	46	30	1 090
Mai 1975	4 385	3 662	724	501	141	51	30	1 076
Mai 1976	4 423	3 728	695	489	134	45	27	1 017
April 1977	4 420	3 730	689	487	134	43	25	1 002
April 1978	4 455	3 763	692	488	137	44	22	996
April 1979	4 523	3 849	674	477	132	43	22	968
April 1980	4 492	3 832	660	464	130	45	22	956
Mai 1981	4 515	3 861	654	458	132	44	20	945
Geschieden								
6.6. 1961	610	329	281	177	72	22	10	432
April 1969	660	424	236	141	60	22	14	392
April 1971	727	459	268	155	71	27	16	451
April 1972	733	429	305	179	79	27	20	511
Mai 1973	763	436	327	190	85	30	22	553
April 1974	797	463	333	189	92	31	21	564
Mai 1975	808	454	353	203	93	38	20	596
Mai 1976	875	504	371	208	102	39	22	632
April 1977	903	510	392	218	112	38	24	667
April 1978	916	522	394	220	113	39	22	662
April 1979	947	545	402	231	111	38	22	666
April 1980	956	552	404	235	116	34	19	657
Mai 1981	1 015	584	432	251	125	39	17	696
Insgesamt								
6.6. 1961	23 332	12 618	10 715	5 327	3 328	1 304	755	19 395
April 1969	24 575	14 029	10 546	4 740	3 460	1 470	875	20 219
April 1971	24 895	14 317	10 577	4 675	3 543	1 487	872	20 345
April 1972	24 991	14 179	10 812	4 877	3 573	1 506	857	20 561
Mai 1973	25 218	14 371	10 847	4 899	3 598	1 500	849	20 569
April 1974	25 424	14 678	10 746	4 876	3 595	1 453	823	20 260
Mai 1975	25 573	14 825	10 747	4 809	3 675	1 458	805	20 286
Mai 1976	25 681	15 049	10 632	4 772	3 676	1 420	764	19 931
April 1977	25 830	15 187	10 643	4 829	3 679	1 403	731	19 766
April 1978	26 046	15 418	10 628	4 831	3 730	1 378	688	19 559
April 1979	26 174	15 638	10 537	4 788	3 725	1 377	647	19 290
April 1980	26 522	16 022	10 500	4 809	3 755	1 337	599	19 027
Mai 1981	26 759	16 250	10 509	4 826	3 790	1 331	562	18 927

*) 1961 Ergebnis der Volkszählung; sonst Ergebnis des Mikrozensus. - 1961, 1969 und 1971 wohnberechtigte Bevölkerung; ab 1972 Bevölkerung in Privathaushalten.

1) Alle Verheirateten.



Fachserie 1: Bevölkerung und Erwerbstätigkeit

Reihe 1: Gebiet und Bevölkerung

1.1: Stand und Entwicklung der Bevölkerung

Vierteljährliche Berichte mit fortgeschriebenen Einwohnerzahlen, gegliedert nach Geschlecht und Ländern; ferner Bevölkerungsbilanz der Länder.

1.2: Bevölkerung nach Verwaltungseinheiten

1.2.1: Bevölkerung der kreisfreien Städte und Landkreise

In jährlichen Berichten wird die Wohnbevölkerung nach Geschlecht nachgewiesen; ferner Angabe der Fläche und Bevölkerungsdichte in den Kreisen (ab 1980 in Reihe 1.2.2 enthalten).

Ab Berichtsjahr 1980 eingestellt.

1.2.2: Bevölkerung der Gemeinden – mit Schlüsselnummern der Gemeinden und Verwaltungsbezirke

Jährliche Darstellung der Wohnbevölkerung aller Gemeinden in systematischer und alphabetischer Ordnung mit Schlüsselnummern und Postleitzahlen. Ferner Angaben über Bevölkerungsdichte und Fläche sowie über Gemeinden nach Größenklassen.

1.3: Bevölkerung nach Alter und Familienstand

Jahresberichte, gegliedert nach Geschlecht und Ländern.

1.4: Ausländer

Die Ausländer im Bundesgebiet werden jährlich nach Staatsangehörigkeit, Alter, Familienstand, Geschlecht und Aufenthaltsdauer nachgewiesen; weitere Untergliederungen nach Ländern und z. T. nach kreisfreien Städten und Landkreisen.

1.5: Staatsangehörigkeit

Jährlicher Nachweis der eingebürgerten sowie der aus der deutschen Staatsangehörigkeit entlassenen Personen; Gliederung nach Ländern, Geschlecht und Rechtsgrund.

Ab Berichtsjahr 1981 eingestellt.

1.S: Sonderbeiträge (unregelmäßige Folge)

1.S.1: Vorausschätzung der Bevölkerung für die Jahre 1972 bis 2000, gegliedert nach Geschlecht und Altersjahren.

Reihe 2: Bevölkerungsbewegung

Vierteljährliche und jährliche Berichte mit den Ergebnissen der natürlichen Bevölkerungsbewegung, z.T. mit langen Reihen und kreisweiser Gliederung. Die Eheschließungen, Geburten und Sterbefälle nach Geschlecht, Altersjahren und Familienstand; Ehelösungen nach Art des Urteils, Scheidungsgründe, Ehedauer, Kinderzahl und Religionszugehörigkeit der Ehegatten; Wanderungen über die Grenzen des Bundesgebietes nach Herkunfts- und Zieländern sowie innerhalb des Bundesgebietes nach Geschlecht; z.T. nach Alter, Religionszugehörigkeit und Familienstand.

2.S: Sonderbeiträge (unregelmäßige Folge)

2.S.1: Allgemeine Sterbetafel für die Bundesrepublik Deutschland. Ausführliche textliche und tabellarische Erläuterungen der Berechnungsmethode und der Ergebnisse.

Reihe 3: Haushalte und Familien

In jährlicher Folge werden (nach Ländern gegliedert) auf Haushalte und Familien bezogene Ergebnisse verschiedener Statistiken zusammengeführt und in den Abschnitten Privathaushalte; Haushaltsmitglieder; Familien; Frauen und Mütter; Ausländer; Kinder und Jugendliche nachgewiesen.

Reihe 4: Erwerbstätigkeit

4.1: Struktur der Erwerbsbevölkerung

4.1.1: Stand und Entwicklung der Erwerbstätigkeit

Jahresberichte, vorwiegend mit Mikrozensus-Ergebnissen, informieren über nahezu alle wichtigen Merkmale der Erwerbstätigen, Erwerbepersonen und Erwerbslosen einschl. entsprechender Bezugswerte zur Wohnbevölkerung (regional z. T. nach Regierungsbezirken gegliedert).

4.1.2: Beruf, Ausbildung und Arbeitsbedingungen der Erwerbstätigen

Ergebnisse des Mikrozensus mit den nur alle 2 bzw. alle 4 Jahre anfallenden Tatbeständen.

4.2: Sozialversicherungspflichtig beschäftigte Arbeitnehmer

Vierteljahresberichte in wirtschaftssystematischer Unterteilung einschl. Nachweisungen über Ausländer; regionale Unterteilungen bis zu Regierungsbezirken. Ferner ausführliche Jahresberichte.

4.3: Streiks und Aussperrungen

In unregelmäßiger Folge (in jedem Fall jährlich) Nachweisungen über beteiligte bzw. betroffene Arbeitnehmer und verlorene Arbeitstage nach Wirtschaftsgruppen.

4.S: Sonderbeiträge (vorgesehen)

Ergebnisse von Einzelveröffentlichungen

Die Ergebnisse der Bundestagswahlen sowie Wahl der Abgeordneten des Europäischen Parlaments erscheinen in folgender Gliederung:

Wahlen zum Deutschen Bundestag Heft 1: Ergebnisse früherer Bundestags- und Landtagswahlen; Heft 2: Strukturdaten für die Bundestagswahlkreise; Heft 3: Vergleichszahlen aus früheren Wahlen für die Bundestagswahlkreise; Heft 4: Vorläufige Ergebnisse nach Wahlkreisen; Heft 5: Endgültige Ergebnisse nach Wahlkreisen; Heft 6: Allgemeine Wahlergebnisse nach Wahlkreisen, Sitzverteilung und Abgeordnete; Heft 7: Wahlergebnisse nach kreisfreien Städten und Landkreisen; Heft 8: Wahlbeteiligung und Stimmabgabe der Männer und Frauen nach dem Alter; Heft 9: Textliche Auswertung der Wahlergebnisse; Sonderheft: Die Wahlbewerber für die Wahl zum ... Deutschen Bundestag.

Wahl der Abgeordneten des Europäischen Parlaments aus der Bundesrepublik Deutschland Heft 1: Zusammensetzung des derzeitigen Europäischen Parlaments sowie Ergebnisse der letzten Wahlen zu den nationalen Parlamenten der Mitgliedstaaten der Europäischen Gemeinschaften und der Bundes- und Landtagswahlen seit 1946; Heft 2: Strukturdaten für die kreisfreien Städte und Landkreise; Heft 3: Vergleichszahlen aus früheren Wahlen für die kreisfreien Städte und Landkreise; Heft 4: Vorläufige Ergebnisse nach Ländern, Sitzverteilung und vorläufig Gewählte; Heft 5: Endgültige Ergebnisse nach kreisfreien Städten und Landkreisen, Sitzverteilung und Abgeordnete; Heft 6: Wahlbeteiligung und Stimmabgabe der Männer und Frauen nach dem Alter; Heft 7: Textliche Auswertung der Wahlergebnisse; Sonderheft: Die Bewerber und Ersatzbewerber für die Wahl der Abgeordneten des Europäischen Parlaments aus der Bundesrepublik Deutschland.

Volkszählung vom 27. Mai 1970

Hierzu wurden insgesamt 26 thematisch gegliederte Hefte veröffentlicht.

Systematiken

Systematik der Wirtschaftszweige mit Erläuterungen, Ausgabe 1979
Klassifizierung der Berufe (Systematisches und alphabetisches Verzeichnis der Berufsbenennungen)

Verzeichnis der Religionsbenennungen



STATISTISCHES BUNDESAMT

GUSTAV-STRESEMANN-RING 11

6200 WIESBADEN 1

Veröffentlichungen und Prospekte sind durch den Verlag W. Kohlhammer GmbH, Philipp-Reis-Straße 3, Postfach 421120, 6500 Mainz 42, Tel.: (06131) 59094/95, erhältlich.