

FACHSERIE

1

**BEVÖLKERUNG
UND ERWERBSTÄTIGKEIT**

Reihe 3

Haushalte und Familien

1980



HERAUSGEBER: STATISTISCHES BUNDESAMT WIESBADEN
VERLAG: W. KOHLHAMMER GMBH STUTTGART UND MAINZ



BEVÖLKERUNG UND ERWERBSTÄTIGKEIT

FACHSERIE

1

Reihe 3

Haushalte und Familien

1980

(Ergebnisse des Mikrozensus 1980)

Statistisches Bundesamt
Bibliothek - Dokumentation - Archiv *10-14034*



HERAUSGEBER: STATISTISCHES BUNDESAMT WIESBADEN
VERLAG: W. KOHLHAMMER GMBH STUTTGART UND MAINZ
Bestellnummer: 2010300 – 80700

Erschienen im September 1981

Nachdruck - auch auszugsweise - nur mit Quellenangabe gestattet

Preis: DM 13,40

Inhalt

	Seite
Vorbemerkung	7
 T e x t t e i l	
1 Methodische Hinweise	9
2 Definitionen von ausgewählten Begriffen und Merkmalen	10
3 Zusammenfassung der Ergebnisse	14
 S c h a u b i l d e r	
1 Altersaufbau und Familienstandsgliederung der Wohnbevölkerung	20
2 Privathaushalte im April 1980 nach Gemeindegrößenklassen und Zahl der Personen	20
3 Privathaushalte mit deutschem Haushaltsvorstand nach Haushaltsgröße ab 1961 bis 1990 ...	20
4 Erwerbstätige Haushaltsvorstände im April 1980 nach monatlichem Haushaltsnettoeinkommen und Stellung im Beruf	21
5 Familien nach ihrer Zusammensetzung	21
6 Familien im April 1980 nach Zahl der ledigen Kinder in der Familie	21
7 Familienvorstände mit ledigen Kindern in der Familie im April 1980 nach Alter, Beteiligung am Erwerbsleben und Stellung im Beruf	22
8 Durchschnittliche Kinderzahl in Familien im April 1980	22
9 Frauen nach ausgewählten statistischen Merkmalen 1950 bis 1980	23
 T a b e l l e n t e i l	
1 Zusammenfassende Übersicht	
1.1 Strukturdaten 1980 aus dem Bereich der Haushalts- und Familienstatistik	26
2 Privathaushalte	
2.1 Privathaushalte nach Haushaltsgröße, Ländern und Gemeindegrößenklassen	31
2.2 Privathaushalte im April 1980 nach Altersgruppen und Familienstand des Haushaltsvorstandes	31
2.3 Privathaushalte und Haushaltsmitglieder im April 1980 nach Ländern und Haushaltsgröße, jeweils insgesamt und mit ausländischem Haushaltsvorstand	32
2.4 Privathaushalte im April 1980 nach Gemeindegrößenklassen, Ländern und Haushaltsgröße	33
2.5 Privathaushalte im April 1980 nach Zahl der Generationen im Haushalt, Haushaltszusammensetzung und nach Ländern	34
2.6 Privathaushalte im April 1980 nach monatlichem Haushaltsnettoeinkommen und Ländern .	35
2.7 Privathaushalte im April 1980 nach Familienstand des Haushaltsvorstandes, monatlichem Haushaltsnettoeinkommen und Haushaltsgröße	36
2.8 Privathaushalte im April 1980 nach Familienstand und Staatsangehörigkeit des Haushaltsvorstandes, monatlichem Haushaltsnettoeinkommen und Zahl der Einkommensbezieher	40
2.9 Privathaushalte, deren Haushaltsvorstand Rentner ist, im April 1980 nach Familienstand des Haushaltsvorstandes, monatlichem Haushaltsnettoeinkommen und Zahl der Einkommensbezieher	41
2.10 Privathaushalte im April 1980 nach Zahl und Alter der ledigen Kinder im Haushalt und Haushaltsgröße	
2.10.1 Insgesamt	42
2.10.2 Mit deutschem Haushaltsvorstand	43
2.10.3 Mit ausländischem Haushaltsvorstand	44
2.11 Privathaushalte im April 1980 nach Altersgruppen und Staatsangehörigkeit des Haushaltsvorstandes sowie nach Haushaltsgröße	45
2.12 Privathaushalte im April 1980 nach Zahl der ledigen Kinder im Haushalt, Haushaltsgröße und Ländern	
2.12.1 Insgesamt nach Regierungsbezirken	46
2.12.2 Deutsche	52
2.12.3 Ausländer	54
2.13 Mehrpersonenhaushalte im April 1980 nach Gemeindegrößenklassen, Zahl und Altersgruppen der ledigen Kinder im Haushalt	56
2.14 Privathaushalte im April 1980 nach Altersgruppen und Familienstand des Haushaltsvorstandes sowie nach Haushaltsgröße	57

	Seite
2.15 Privathaushalte im April 1980 nach Beteiligung am Erwerbsleben, Stellung im Beruf und Altersgruppen des Haushaltsvorstandes	58
2.16 Privathaushalte im April 1980 nach Beteiligung am Erwerbsleben, Stellung im Beruf des Haushaltsvorstandes und Ländern	60
2.17 Privathaushalte im April 1980 nach Altersgruppen des Haushaltsvorstandes und monatlichem Haushaltsnettoeinkommen	61
2.18 Privathaushalte im April 1980 nach Beteiligung am Erwerbsleben, Stellung im Beruf des Haushaltsvorstandes und monatlichem Haushaltsnettoeinkommen	62
2.19 Haushaltsmitglieder im April 1980 nach Altersgruppen, Haushaltsgröße und Familienstand	63
2.20 Haushaltsmitglieder im April 1980 nach Familienstand und Altersgruppen	64
2.21 Haushaltsmitglieder im April 1980 nach Familienstand, Haushaltszusammensetzung und Altersgruppen	
2.21.1 Insgesamt	65
2.21.2 Männlich	66
2.21.3 Weiblich	67
2.22 Vorausschätzung der Privathaushalte mit deutschem Haushaltsvorstand und deren Haushaltsmitglieder	68
3 Familien	
3.1 Familien im April 1980 nach Zahl und Alter der ledigen Kinder in der Familie und Familienstand des Familienvorstandes	69
3.2 Familien im April 1980 nach Altersgruppen der ledigen Kinder in der Familie sowie nach Altersgruppen und Familienstand des Familienvorstandes	70
3.3 Familien im April 1980 nach Zahl der ledigen Kinder unter 18 Jahren in der Familie, Altersgruppen und Familienstand des Familienvorstandes	71
3.4 Familien im April 1980 insgesamt und in Einfamilienhaushalten	72
3.5 Familien im April 1980 nach Beteiligung am Erwerbsleben und Stellung im Beruf der Ehepartner bzw. der alleinstehenden Familienvorstände	73
3.6 Familien im April 1980 nach Beteiligung am Erwerbsleben, Stellung im Beruf des Familienvorstandes und Ländern	74
3.7 Familien im April 1980 nach monatlichem Nettoeinkommen des Familienvorstandes und Ländern	
3.7.1 Insgesamt	75
3.7.2 Ohne Kinder	76
3.7.3 Mit Kindern	77
3.8 Familien im April 1980 nach Familienstand, monatlichem Nettoeinkommen des Familienvorstandes und Zahl der ledigen Kinder in der Familie	78
3.9 Familien im April 1980 nach Familienstand, Beteiligung des Ehemannes am Erwerbsleben, monatlichem Nettoeinkommen des Ehepartners bzw. des Familienvorstandes und Altersgruppen der ledigen Kinder in der Familie	82
3.10 Familien im April 1980 nach Familienstand und Ländern	84
3.11 Familien im April 1980 nach Ländern, Zahl der ledigen Kinder in der Familie sowie Staatsangehörigkeit des Familienvorstandes	85
3.12 Familien im April 1980 nach Zahl der ledigen Kinder in der Familie, Familienstand und Staatsangehörigkeit des Familienvorstandes	86
3.13 Familien im April 1980 mit ausländischem Familienvorstand nach Altersgruppen und Zahl der ledigen Kinder in der Familie	87
3.14 Durchschnittliche Familiengröße im April 1980 nach Familienstand und Staatsangehörigkeit des Familienvorstandes	88
3.15 Familien im April 1980 nach Familienstand und Altersgruppen des Familienvorstandes .	89
3.16 Familien im April 1980 nach Beteiligung am Erwerbsleben, Stellung im Beruf und Familienstand des Familienvorstandes	90
3.17 Familien im April 1980 nach monatlichem Nettoeinkommen, Beteiligung am Erwerbsleben und Familienstand des Familienvorstandes	91
3.18 Familien im April 1980 nach Altersgruppen, Beteiligung am Erwerbsleben, Stellung im Beruf und Familienstand des Familienvorstandes	
3.18.1 Ohne ledige Kinder in der Familie	92
3.18.2 Mit ledigen Kindern in der Familie	93
3.19 Familien im April 1980 nach Zahl der ledigen Kinder unter 18 Jahren in der Familie, Beteiligung am Erwerbsleben, Stellung im Beruf und Familienstand des Familienvorstandes	94
3.20 Ehepaare im April 1980 nach monatlichem Nettoeinkommen der Ehepartner	95
3.21 Ehepaare im April 1980 nach Altersgruppen der Ehepartner	96

4 Kinder	
4.1	Ledige Kinder in Familien im April 1980 nach Altersgruppen der Kinder und Familienstand des Familienvorstandes 97
4.2	Ledige Kinder in Familien im April 1980 nach Altersgruppen der Kinder, Familienstand der Mutter und Beteiligung der Mutter bzw. des alleinstehenden Vaters am Erwerbsleben 98
4.3	Ledige Kinder in Familien im April 1980 nach Altersgruppen der Kinder, Beteiligung am Erwerbsleben und Stellung im Beruf des Familienvorstandes 99
4.4	Ledige Kinder in Familien im Alter von 6 Jahren und mehr im April 1980 nach Altersgruppen, gegenwärtiger schulischer und beruflicher Ausbildung, Beteiligung am Erwerbsleben und Stellung im Beruf des Familienvorstandes
4.4.1	Insgesamt 100
4.4.2	Männlich 102
4.4.3	Weiblich 104
4.5	Noch nicht schulpflichtige Kinder in Familien im April 1980 nach Beteiligung am Erwerbsleben, Stellung im Beruf der Mutter, Altersgruppen und Kindergartenbesuch der Kinder 106
4.6	Ledige Kinder in Familien im Alter von 6 bis unter 30 Jahren im April 1980 nach Altersgruppen, Beteiligung am Erwerbsleben, schulischer und beruflicher Ausbildung .. 108
4.7	Kinder in Familien im Alter von 3 bis unter 8 Jahren, die noch nicht zur Schule gehen, im April 1980 nach Altersgruppen und Kindergartenbesuch 109
4.8	Noch nicht schulpflichtige Kinder in Privathaushalten (bzw. in Familien) im April 1980 nach monatlichem Haushaltsnettoeinkommen, Altersgruppen und Kindergartenbesuch der Kinder 110
5 Frauen	
5.1	Frauen im Alter von 15 Jahren und mehr im April 1980 nach Zahl und Altersgruppen der ledigen Kinder in der Familie, Familienstand und Beteiligung am Erwerbsleben der Frauen
5.1.1	Grundzahlen 111
5.1.2	Erwerbstätigenquoten 112
5.2	Frauen im Alter von 15 Jahren und mehr im April 1980 nach Altersgruppen, Familienstand, Beteiligung am Erwerbsleben und Altersgruppen der ledigen Kinder in der Familie
5.2.1	Grundzahlen 113
5.2.2	Altersspezifische Erwerbstätigenquoten 114
5.3	Frauen im Alter von 15 Jahren und mehr im April 1980 nach Zahl der ledigen Kinder in der Familie, Beteiligung am Erwerbsleben, Stellung im Beruf und Staatsangehörigkeit 115
5.4	Frauen im Alter von 15 Jahren und mehr im April 1980 nach Beteiligung am Erwerbsleben, Zahl der ledigen Kinder in der Familie, Familienstand und Ländern 116
5.5	Frauen im Alter von 15 Jahren und mehr im April 1980 nach Familienstand, monatlichem Nettoeinkommen und Zahl der ledigen Kinder in der Familie 118
5.6	Erwerbstätige Frauen im Alter von 15 Jahren und mehr im April 1980 nach Stellung im Beruf, Altersgruppen, Familienstand und normalerweise geleisteter Wochenarbeitszeit
5.6.1	Mit Kindern unter 6 Jahren in der Familie 120
5.6.2	Mit Kindern unter 15 Jahren in der Familie 122
5.6.3	Mit Kindern unter 18 Jahren in der Familie 124
5.7	Frauen insgesamt sowie Ausländerinnen im Alter von 15 Jahren und mehr im April 1980 nach Zahl der ledigen Kinder in der Familie, Familienstand und Beteiligung am Erwerbsleben 126
5.8	Erwerbstätige Frauen im Alter von 15 bis unter 65 Jahren im April 1980 nach Zahl und Alter der ledigen Kinder in der Familie und Familienstand der Frauen 127
6 Lange Reihen	
6.1	Privathaushalte nach Haushaltsgröße ab 1871 128
6.2	Privathaushalte nach Familienstand des Haushaltsvorstandes ab 1950 129
6.3	Privathaushalte nach Gemeindegrößenklassen und Haushaltsgröße ab 1957 130
6.4	Privathaushalte nach Altersgruppen des Haushaltsvorstandes ab 1957 132
6.5	Privathaushalte nach Beteiligung am Erwerbsleben und Stellung im Beruf des Haushaltsvorstandes ab 1957 133
6.6	Privathaushalte nach monatlichem Haushaltsnettoeinkommen und Haushaltsgröße ab 1967
6.6.1	Insgesamt 134
6.6.2	Männlich 135
6.6.3	Weiblich 136

	Seite
6.7 Privathaushalte nach Ländern ab 1950	137
6.8 Privathaushalte nach Zahl der Generationen im Haushalt und Haushaltszusammensetzung ab 1972	138
6.9 Haushaltsvorstandsquoten in Privathaushalten nach Altersgruppen des Haushaltsvorstandes und Haushaltsgröße ab 1972	
6.9.1 Insgesamt	140
6.9.2 Deutsche	142
6.9.3 Ausländer	144
6.10 Privathaushalte mit ausländischem Haushaltsvorstand nach Haushaltsgröße ab 1972	146
6.11 Familien mit ledigen Kindern in der Familie nach Familienstand des Familienvorstandes und Altersgruppen der Kinder ab 1961	147
6.12 Familien nach Zahl der ledigen Kinder in der Familie und Familienstand des Familienvorstandes ab 1957	148
6.13 Familien mit ledigen Kindern in der Familie nach Zahl und Altersgruppen der Kinder ab 1961	
6.13.1 Insgesamt	150
6.13.2 Ehepaare	151
6.13.3 Alleinstehende	152
6.13.4 Alleinstehende Frauen	153
6.14 Familien nach Beteiligung am Erwerbsleben und Stellung im Beruf des Familienvorstandes ab 1961	
6.14.1 Insgesamt	154
6.14.2 Ehepaare	155
6.15 Familien nach Familienstand und Altersgruppen des Familienvorstandes ab 1957	156
6.16 Durchschnittliche Familiengröße nach Staatsangehörigkeit und Familienstand des Familienvorstandes ab 1961	157
6.17 Familien mit ausländischem Familienvorstand nach Familienstand des Familienvorstandes und Zahl der ledigen Kinder in der Familie ab 1972	158
6.18 Durchschnittliche Zahl der ledigen Kinder in der Familie nach Familienstand des Familienvorstandes sowie Altersgruppen der Kinder ab 1961	159
6.19 Ledige Kinder in der Familie nach Zahl und Altersgruppen ab 1961	160
6.20 Frauen im Alter von 15 Jahren und mehr nach Familienstand und Altersgruppen der ledigen Kinder in der Familie ab 1972	162
6.21 Erwerbstätige Frauen im Alter von 15 Jahren und mehr nach Familienstand und Altersgruppen der ledigen Kinder in der Familie ab 1972	163
6.22 Frauen im Alter von 15 Jahren und mehr nach Familienstand, Beteiligung am Erwerbsleben sowie mit Kindern unter 18 Jahren ab 1957	164
6.23 Frauen im Alter von 15 Jahren und mehr nach Beteiligung am Erwerbsleben, Altersgruppen und Altersgruppen der ledigen Kinder in der Familie ab 1972	165
6.24 Erwerbstätige Frauen im Alter von 15 Jahren und mehr nach Familienstand, normalerweise geleisteter Wochenarbeitszeit und Altersgruppen der ledigen Kinder in der Familie ab 1972	166
6.25 Ausländische Frauen nach Zahl der Kinder und Familienstand ab 1972	167
6.26 Frauen im Alter von 15 Jahren und mehr nach Zahl der ledigen Kinder und Familienstand ab 1961	168

Die Angaben beziehen sich auf das Bundesgebiet; sie schließen Berlin (West) ein.

Zeichenerklärung

- = nichts vorhanden	Nur bei Stichprobenerhebungen:
0 = mehr als nichts, aber weniger als die Hälfte der kleinsten Einheit, die in der Tabelle zur Darstellung gebracht werden kann	/ = kein Nachweis, da das Ergebnis nicht ausreichend genau ist
. = kein Nachweis vorhanden	() = Nachweis unter Vorbehalt, daß das Ergebnis erhebliche Fehler aufweisen kann
x = Nachweis ist nicht sinnvoll bzw. Fragestellung trifft nicht zu	

Vorbemerkung

Seit Oktober 1957 wird in der Bundesrepublik Deutschland der Mikrozensus als laufende Repräsentativstatistik der Bevölkerung und des Erwerbslebens durchgeführt. Dabei werden auch Daten für Zwecke der Haushalts- und Familienstatistik gewonnen.

Nach mehreren Novellierungen der Rechtsgrundlage wurde das Mikrozensus-Gesetz im Jahr 1975 den – insbesondere durch die Einführung der neuen Beschäftigten- und Entgeltstatistik – geänderten erwerbs- und bevölkerungsstatistischen Bedingungen angepaßt, in wesentlichen Teilen geändert und als Gesetz für den Zeitraum 1975 bis 1982 neu formuliert. Derzeitige Rechtsgrundlage ist daher das „Gesetz über die Durchführung einer Repräsentativstatistik der Bevölkerung und des Erwerbslebens (Mikrozensus)“ vom 15. Juli 1975 (BGBl. I S. 1909 und 1910).

Die Statistik besteht aus einem Grundprogramm, das im Bedarfsfall durch ein Zusatzprogramm erweitert werden kann. Die Tatbestände des bisherigen Grundprogramms werden in einen konstanten, jährlich mit einem Auswahlsatz von 1 % zu erhebenden Teil und einen variablen, in zwei- oder mehrjährigen Abständen zu erhebenden Teil getrennt.

Die Ergebnisse über Haushalte und Familien aus dem konstanten Teil des Mikrozensus werden jährlich im Rahmen der Fachserie 1: Bevölkerung und Erwerbstätigkeit in Reihe 3 „Haushalte und Familien“ veröffentlicht. Der vorliegende Bericht 1980 enthält sachlich tief gegliederte Angaben über Privathaushalte, Familien, Kinder, Frauen und Mütter. Die Erscheinungsfolge war bis 1977 unregelmäßig.

1 Methodische Hinweise

Bei der Beurteilung der in dieser Veröffentlichung dargestellten Mikrozensusergebnisse ist zu beachten, daß es sich um Ergebnisse einer Stichprobe der Gesamtbevölkerung handelt, die bei jedem Stichprobenergebnis zu berücksichtigenden Zufallsfehler hängen im besonderen von der jeweiligen Zahl der Merkmalsfälle ab. Als Richtmaß für die Größenordnung der Zufallsfehler gilt (für die in diesem Band veröffentlichten Mikrozensusergebnisse) bei einer hochgerechneten Personenzahl von 50 000, 100 000, 500 000, 1 000 000, 2 000 000, 5 000 000 und 10 000 000 ein relativer Standardfehler von $\pm 6,3\%$, $\pm 4,5\%$, $\pm 2,0\%$, $\pm 1,5\%$, $\pm 1,2\%$, $\pm 0,9\%$, $\pm 0,7\%$. In der Mehrzahl der Fälle dürfte der genannte Bereich eingehalten oder höchstens bis zum doppelten Wert überschritten sein¹⁾.

Da der relative Standardfehler für hochgerechnete Besetzungszahlen unter 5 000 (1 %-Erhebung), d.h. für weniger als 50 Personen oder Fälle in der Stichprobe für alle Merkmalsgruppen über 20 % hinausgeht, werden diese Ergebnisse wegen ihres geringen Aussagewertes nicht ausgewiesen und durch einen Schrägstrich (/) ersetzt. Bei den Ergebnissen für 1975 trifft dies für weniger als 100 Personen oder Fälle zu, da nur eine 0,5 %-Erhebung stattfand.

Fehlerrechnungen für den Mikrozensus ab 1972 konnten wegen ihrer Aufwendigkeit bisher nicht durchgeführt werden. Die Ergebnisse solcher Rechnungen dürften aber, insbesondere wegen des verbesserten Stichprobenplans, nicht ungünstiger ausfallen, als die der Fehlerberechnungen für den Mikrozensus April 1964.

Bei Darstellung nach "Altersgruppen" muß berücksichtigt werden, daß bei der Feststellung des Alters im Mikrozensus ab 1972 überwiegend vom Stichtag ausgegangen wurde. Nur in manchen Fällen wurde das Alter nach der Geburtsjahrgangsmethode (Alter aus der Differenz zwischen Geburtsjahr und Erhebungsjahr) ermittelt. Deswegen können aus diesen Gründen geringfügige Abweichungen bei vergleichbaren Zahlen auftreten.

Die Haushaltsstatistik richtet sich auf die sozio-ökonomische Einheit Haushalt als eine

zusammenwohnende und gemeinsam wirtschaftende Personengruppe, die sowohl verwandte als auch fremde Personen (häusliches Dienstpersonal, gewerbliche oder landwirtschaftliche Arbeitskräfte usw.) umfassen kann. Zu den Haushalten zählen auch Personen, die für sich allein leben und wirtschaften.

Die Familienstatistik richtet sich auf die sozio-biologische Einheit Familie als Eltern-Kinder-Gemeinschaft. Dies gilt sowohl für Ehepaare als auch für sogenannte Ein-Eltern-Familien. Sie bezieht aber auch kinderlose Ehepaare sowie alleinlebende verheiratet Getrenntlebende, Verwitwete und Geschiedene mit ein (sog. "Kern-" und "Restfamilien").

Nicht einbezogen sind die Kinder, die aus dem elterlichen Haushalt ausgeschieden bzw. eine eigene Familie gegründet haben, da in der Statistik der Begriff der Familie auf die Elterngeneration und die mit ihnen zusammenlebenden ledigen Kinder beschränkt ist.

Erläuterungen zu den Zahlenabweichungen bei Haushaltsmitgliedern und Kindern

In der Haushalts- und Familienstatistik wird von zwei unterschiedlichen Bevölkerungskonzepten ausgegangen, und zwar der Bevölkerung in Privathaushalten und der Bevölkerung am Familienwohnsitz²⁾.

Zur Bevölkerung in Privathaushalten gehören alle Personen, die allein oder zusammen mit anderen eine wirtschaftliche Einheit (Privathaushalt) bilden. Dabei werden Personen mit mehreren Wohnungen (Wohnsitzen) an jedem dieser Wohnsitze erfaßt, also doppelt gezählt.

Von der Bevölkerung in Privathaushalten unterscheidet sich die Bevölkerung am Familienwohnsitz dadurch, daß Personen mit mehreren Wohnungen nur am Wohnsitz der Familienangehörigen und Alleinlebende nur an ihrem Hauptwohnsitz erfaßt werden. Ausgenommen hiervon sind alleinlebende ledige Personen, die nicht zur Bevölkerung am Familienwohnsitz gezählt werden, da sie statistisch nicht als Familie eingestuft sind. Die Bevölkerung am Familien-

1) Über die Genauigkeit der Stichprobenergebnisse im Mikrozensus wurde ausführlich in der Fachserie A, Reihe 6/I, im Zusammenhang mit den Ergebnissen des Mikrozensus April 1964 berichtet.

2) Personen, die ohne eigene Wirtschaftsführung in Anstalten leben (z.B. Wohnheime, Altenheime) werden - soweit sie nur einen Wohnsitz haben - in beiden Konzepten nicht berücksichtigt.

Wohnsitz ist wegen dieser definitorischen Unterschiede niedriger als die Bevölkerung in Privathaushalten.

Durch die unterschiedlichen Bevölkerungskonzepte weicht die Anzahl der Kinder und der Haushaltsmitglieder in einzelnen Tabellen ab. Daneben können Abweichungen in den Ergebnissen, unabhängig von den zugrundeliegenden unterschiedlichen Definitionen, Abgrenzungen und Bevölkerungskonzepten, auch zum Teil aufbereitungstechnisch bedingt sein. Das ist darauf zurückzuführen, daß bestimmte Teilmassen in der Haushalts- und Familienstatistik getrennt aufbereitet und hochgerechnet werden.

Folgende Unterschiede in den Eckzahlen sind daher zu beachten:

1. Bei Kindern, die über die Bevölkerung in Privathaushalten ermittelt werden, ist zu unterscheiden:

1.1 Anzahl der Kinder, die sich im Zusammenhang mit der Hochrechnung der Angaben der Haushaltsvorstände ergibt (1980: 19,611 Mill.)

1.2 Anzahl der im Haushalt der Mütter lebenden Kinder, die sich im Zusammenhang mit der Hochrechnung der Angaben der Mütter ergibt (1980: 19,027 Mill.; hier fehlen solche Kinder, die nur mit ihrem Vater zusammenleben oder Vollwaise sind)

2. Bei Kindern, die über die Bevölkerung am Familienwohnsitz ermittelt werden, ist zu unterscheiden:

2.1 Anzahl der Kinder, die sich im Zusammenhang mit der Hochrechnung der Angaben der Familienvorstände ergibt (1980: 19,613 Mill.)

2.2 Anzahl der Kinder, die - ohne Einschaltung einer Bezugsperson - als einzelne Personen hochgerechnet werden (1980: 19,473 Mill.)

3. Die Anzahl der Haushaltsmitglieder wird, je nach sachlichem Zusammenhang, einerseits mit Merkmalen des Privathaushaltes (1980: 61,481 Mill.), andererseits nach ihren eigenen Merkmalen (1980: 61,242 Mill.) getrennt ermittelt und hochgerechnet.

2 Definitionen von ausgewählten Begriffen und Merkmalen

Bevölkerung

Wohnberechtigte Bevölkerung: Hierzu zählen alle in der Gemeinde wohnhaften Personen, unabhängig davon, ob sie noch eine weitere Wohnung oder Unterkunft besitzen und von wo aus sie zur Arbeit oder Ausbildung gehen bzw. wo sie sich überwiegend aufhalten (Doppelzählungen). Auch ist es unerheblich, ob sie in Privathaushalten (außerhalb oder innerhalb eines Anstaltsbereiches) leben oder zur Anstaltsbevölkerung zählen, d.h. im Anstaltsbereich wohnen und keinen eigenen Haushalt führen.

Aus melderechtlichen Gründen werden Soldaten im Grundwehrdienst oder auf Wehrübung der Wohngemeinde vor ihrer Einberufung zugeordnet. Entsprechend wird bei Patienten in Krankenhäusern sowie bei Personen in Untersuchungshaft verfahren.

Berufssoldaten, Soldaten auf Zeit, Angehörige des Bundesgrenzschutzes und der Bereitschaftspolizei in Gemeinschaftsunterkünften werden ebenso wie die Strafgefangenen sowie alle Dauerinsassen von Anstalten und das in Anstalten wohnende Personal sowohl in der Anstaltsgemeinde als auch in der Gemeinde, in der sie

evtl. einen weiteren Wohnsitz, z.B. den Familienwohnsitz haben, erfaßt.

Angehörige der ausländischen Stationierungstreitkräfte sowie der ausländischen diplomatischen und konsularischen Vertretungen mit ihren Familienangehörigen werden grundsätzlich nicht erfaßt.

Wohnbevölkerung: Personen mit nur einer Wohnung werden der Gemeinde zugerechnet, in der sich die Wohnung befindet. Bei Personen, die mehr als eine Wohnung oder sonstige Unterkunft haben, sei es in derselben Gemeinde oder in verschiedenen Gemeinden, ist für die Zuordnung zur Wohnbevölkerung diejenige Wohnung bzw. Unterkunft maßgebend, von der aus sie ihrer Arbeit oder Ausbildung nachgehen. Soweit sie weder berufstätig sind noch in der Ausbildung stehen, ist die Wohnung oder Unterkunft entscheidend, in der sie sich überwiegend aufhalten.

Personen mit weiterer Wohnung im Ausland (z.B. Arbeiter auf Montage) sind der Wohnbevölkerung ihrer im Bundesgebiet gelegenen Wohngemeinde zugerechnet.

Soldaten im Grundwehrdienst oder auf Wehrübung sind der Wohngemeinde vor ihrer Einberufung, Patienten in Krankenhäusern sowie Personen in Untersuchungshaft ihrer Wohngemeinde zugeordnet.

Berufssoldaten, Soldaten auf Zeit, Angehörige des Bundesgrenzschutzes und der Bereitschaftspolizei in Gemeinschaftsunterkünften gehören ebenso wie Strafgefangene sowie alle Dauerinsassen von Anstalten und das in Anstalten wohnende Personal zur Wohnbevölkerung der Anstaltsgemeinde.

N i c h t zur Wohnbevölkerung gehören die Angehörigen der ausländischen Stationierungstreitkräfte sowie der ausländischen diplomatischen und konsularischen Vertretungen mit ihren Familienangehörigen.

Bevölkerung in Privathaushalten: Alle Personen, die allein oder zusammen mit anderen eine wirtschaftliche Einheit (Privathaushalt) bilden. Die Anstaltsbevölkerung wird nicht berücksichtigt, wohl aber Privathaushalte im Anstaltsbereich (Wohnberechtigte Bevölkerung abzüglich Anstaltsbevölkerung = Bevölkerung in Privathaushalten). Bei dieser Bevölkerungsgruppe kann es zu Doppelzählungen kommen und zwar bei Personen mit mehr als einer Wohnung. Diese werden, soweit sie Mitglieder eines Haushaltes sind, in der einen, als auch in der anderen Wohnung als solche erfaßt. So ist z.B. der abwesende Haushaltsvorstand, der in einer anderen Gemeinde arbeitet und dort als Untermieter eine zweite Wohnung hat, Angehöriger von zwei Haushalten. Einmal zählt er zum Haushalt seiner Familie, zum anderen bildet er als Untermieter einen Einpersonenhaushalt.

Diese Regelung ist dadurch gerechtfertigt, daß Haushalte an jedem Wohnsitz entsprechenden Wohnraum in Anspruch nehmen und die Einrichtungen der jeweiligen Gemeinde benutzen.

Ausnahmen:

1. Wenn alle Haushaltsmitglieder überwiegend in einer anderen Gemeinde bzw. Wohnung leben und von dort zur Arbeit oder Ausbildung gehen, werden sie an dem Ort, wo sie sich nur vorübergehend aufhalten, nicht zur Bevölkerung in Privathaushalten gerechnet.
2. Ledige Personen im Alter von 25 Jahren und mehr werden nicht mehr zum Haushalt der Eltern gerechnet, wenn sie eine weitere Wohnung haben, von der sie zur Arbeit oder

Ausbildung gehen bzw. sich dort überwiegend aufhalten und ihren Lebensunterhalt selbst bestreiten. Sie können in diesem Fall aber nicht Haushaltsvorstand im Haushalt der Eltern sein.

Bevölkerung am Familienwohnsitz: Wird von der Bevölkerung in Privathaushalten abgeleitet und ist zahlenmäßig geringer als diese. Personen mit mehr als einem Wohnsitz werden nur am Wohnsitz der Familienangehörigen, Alleinlebende an ihrem Hauptwohnsitz erfaßt. Alleinlebende ledige Personen zählen nicht zur Bevölkerung am Familienwohnsitz, da sie keine Familie sind. Diese Personen werden, sofern sie in einem Privathaushalt leben, der Bevölkerung in Privathaushalten zugerechnet. Die Anstaltsbevölkerung gehört nicht zur Bevölkerung am Familienwohnsitz.

Ausländer: Alle Personen, die nicht Deutsche im Sinne des Art.116 Abs. 1 GG sind. Dazu zählen auch die Staatenlosen und die Personen mit "ungeklärter" Staatsangehörigkeit. Deutsche, die zugleich eine fremde Staatsangehörigkeit besitzen, gehören nicht zu den Ausländern. Die Mitglieder der Stationierungstreitkräfte sowie der ausländischen diplomatischen und konsularischen Vertretungen im Bundesgebiet unterliegen mit ihren Familienangehörigen nicht den Bestimmungen des Ausländergesetzes und werden somit auch statistisch nicht erfaßt.

Gemeindegrößenklassen: Die Zuordnung geht von der Einwohnerzahl aus. Aus ihr allein läßt sich jedoch nicht sicher auf die Struktur der Gemeinden schließen; auf die früher übliche Unterscheidung nach ländlichen Gemeinden, Landstädten, Kleinstädten usw. wird daher verzichtet.

Staatsangehörigkeit: Unter Staatsangehörigkeit wird die rechtliche Zugehörigkeit einer Person zu einem bestimmten Staat verstanden. Personen, die nach dem Grundgesetz (Artikel 116 Abs. 1) den Personen mit deutscher Staatsangehörigkeit gleichgestellt sind, werden als Deutsche nachgewiesen. Personen, die sowohl die deutsche als auch eine ausländische Staatsangehörigkeit angeben, werden ebenfalls als Deutsche erfaßt.

Haushalte und Familien

Haushalt: Als Haushalt (Privathaushalt) zählt jede zusammenwohnende und eine wirtschaftliche Einheit bildende Personengemeinschaft sowie

Personen, die allein wohnen und wirtschaften (z.B. Einzeluntermieter). Zum Haushalt können verwandte und familienfremde Personen gehören (z.B. Hauspersonal). Anstalten gelten nicht als Haushalte, können aber Privathaushalte beherbergen (z.B. Haushalt des Anstaltsleiters). Haushalte mit mehreren Wohnungen werden u.U. mehrfach gezählt (s. Bevölkerung in Privathaushalten).

Die Zahl der Haushalte stimmt mit derjenigen der Familien nicht überein, weil es bei den Haushalten zu Doppelzählungen kommen kann (vgl. Methodische Hinweise). Ferner ist zu beachten, daß in einem Haushalt einerseits mehrere Familien wohnen können, andererseits aber ledige Personen ohne Kinder, die nicht zu den Familien zählen, einen Haushalt bilden können.

Haushaltsgröße: Zahl der Haushaltsmitglieder.

Haushaltsmitglieder: Alle zu einem Haushalt gehörenden Personen. Haben sie an einem anderen Ort einen weiteren Wohnsitz, so werden sie auch dort zu dem betreffenden Haushalt gezählt (Doppelzählungen).

Haushaltsvorstand: Haushaltsvorstand ist, wer sich im Erhebungsbogen als solcher bezeichnet. Nach dem Gleichheitsgrundsatz können dies bei Ehepaaren beide Ehepartner sein. In den Fällen, in denen mehr als ein Haushaltsvorstand genannt ist, wird aus aufbereitungstechnischen Gründen die männliche Person als Vorstand betrachtet. Die Festlegung auf einen Haushaltsvorstand ist erforderlich, um die Beziehungen der Haushaltsmitglieder untereinander eindeutig bestimmen zu können.

Alleinstehende Personen: Verheiratet getrenntlebende, verwitwete oder geschiedene Personen mit oder ohne Kinder, sowie Ledige mit Kindern. Personen, die für sich alleine in einem Haushalt wohnen und wirtschaften, gleichgültig welchen Familienstand sie haben (Einpersonenhaushalte) werden als alleinlebende Personen bezeichnet.

Generationen: Die Zahl der Generationen im Haushalt richtet sich nach dem direkten, geradlinigen Abstammungsverhältnis der Haushaltsmitglieder zueinander. Dreigenerationenhaushalte sind z.B. Haushalte, in denen drei in direkter Linie miteinander verwandte Personengruppen leben, wie z.B. Großeltern, Eltern und Kinder. Haushalte, die z.B. nur aus Ehepaaren, nur aus Geschwistern oder nur aus

nicht miteinander verwandten Personen bestehen, werden als Eingenerationenhaushalte bezeichnet.

Familie: Familien sind Ehepaare bzw. alleinstehende Väter oder Mütter, die mit ihren ledigen Kindern zusammenleben (Zweigenerationenfamilie). Auch Ehepaare bzw. verheiratet Getrenntlebende, Verwitwete oder Geschiedene ohne Kinder gelten als Familien, nicht jedoch Ledige, die allein leben. Durch die Begrenzung des Familienbegriffs auf die Eltern-Kind-Gemeinschaft, wobei nur ledige Kinder zur elterlichen Familie zählen, können in einem Privathaushalt mehrere Familien leben. Als vollständige Familien werden Ehepaare ohne oder mit ledigen Kindern bezeichnet.

Familienvorstand: Familienvorstand ist bei Ehepaaren aus aufbereitungstechnischen Gründen der Ehemann. Lebt dieser nicht im Haushalt und wird für ihn kein Erhebungsbogen ausgefüllt, so ist die Ehefrau Familienvorstand. Verheiratet getrenntlebende, verwitwete oder geschiedene Personen mit oder ohne Kinder, sowie Ledige mit Kindern, sind ebenfalls Familienvorstände.

Familienstand: Es wird zwischen Ledigen, Verheirateten (zusammen- oder getrenntlebend), Verwitweten oder Geschiedenen unterschieden. Personen, deren Ehegatte vermißt ist, gelten als verheiratet und Personen, deren Ehegatte für tot erklärt worden ist, als verwitwet. Verheiratet Getrenntlebende sind solche Personen, deren Ehepartner sich am Stichtag der Erhebung zeitweilig oder dauernd nicht im befragten Haushalt aufgehalten hat.

Kinder: Ledige Personen, die mit ihren Eltern oder einem Elternteil, etwa der geschiedenen Mutter, in einem Haushalt zusammenleben. Eine Altersbegrenzung für die Zählung als Kind besteht nicht.

Ledige Personen, von denen kein Elternteil im Haushalt lebt, werden nicht als Kinder gezählt.

Als Kinder gelten auch ledige Stief-, Adoptiv- oder Pflegekinder, sofern die o.g. Voraussetzungen zutreffen.

Schüler und Studierende: Besucher von allgemeinbildenden und berufsbildenden Schulen (Berufsfach- und Fachschule) bzw. Hochschulen, auch wenn sie nebenher erwerbstätig sind.

Berufsschüler werden nicht zu den Schülern, sondern zu den Erwerbstätigen gerechnet.

Erwerbstätigkeit

Beteiligung am Erwerbsleben (Erwerbskonzept): In der Gliederung nach der Beteiligung am Erwerbsleben wird zwischen Erwerbspersonen und Nichterwerbspersonen unterschieden.

Erwerbspersonen sind Personen mit Wohnsitz im Bundesgebiet (Inländerkonzept), die eine unmittelbar oder mittelbar auf Erwerb gerichtete Tätigkeit ausüben oder suchen (Selbständige, Mithelfende Familienangehörige, Abhängige), unabhängig von der Bedeutung des Ertrages dieser Tätigkeit für ihren Lebensunterhalt und ohne Rücksicht auf die von ihnen tatsächlich geleistete oder vertragsmäßig zu leistende Arbeitszeit.

Die Erwerbspersonen setzen sich zusammen aus den Erwerbstätigen und den Erwerbslosen. Erwerbstätige sind Personen, die in einem Arbeitsverhältnis stehen (einschl. Soldaten und Mithelfende Familienangehörige) oder selbständig ein Gewerbe oder eine Landwirtschaft betreiben oder einen freien Beruf ausüben. Erwerbslose sind Personen ohne Arbeitsverhältnis, die sich um eine Arbeitsstelle bemühen, unabhängig davon, ob sie beim Arbeitsamt als Arbeitslose gemeldet sind. Insofern ist der Begriff der Erwerbslosen umfassender als der Begriff der Arbeitslosen. Andererseits zählen Arbeitslose, die vorübergehend geringfügige Tätigkeiten ausüben, nach dem Erwerbskonzept (Volkszählung, Mikrozensus) nicht zu den Erwerbslosen, sondern zu den Erwerbstätigen.

Erfragt wird neben der ersten Tätigkeit auch eine weitere Tätigkeit. Die in dem Band dargestellten Ergebnisse der Erwerbstätigkeit beziehen sich immer auf die einzige oder erste Tätigkeit.

Nach der Stellung im Beruf ergibt sich die Unterscheidung der Erwerbstätigen nach Selbständigen, Mithelfenden Familienangehörigen und Abhängigen.

Selbständige: Personen, die einen Betrieb oder eine Arbeitsstätte gewerblicher oder landwirtschaftlicher Art wirtschaftlich und organisatorisch als Eigentümer oder Pächter leiten (einschl. selbständige Handwerker) sowie alle freiberuflich Tätigen, Hausgewerbetreibende und Zwischenmeister.

Mithelfende Familienangehörige: Familienangehörige, die in einem landwirtschaftlichen oder nichtlandwirtschaftlichen Betrieb, der von einem Familienmitglied als Selbständiger geleitet wird, mithelfen, ohne hierfür Lohn oder Gehalt zu erhalten und ohne daß für sie Pflichtbeiträge zur gesetzlichen Rentenversicherung gezahlt werden.

Abhängige: Beamte, Angestellte, Arbeiter und Auszubildende.

Beamte: Personen in einem öffentlich-rechtlichen Dienstverhältnis des Bundes, der Länder, der Gemeinden und sonstiger Körperschaften des öffentlichen Rechts (einschl. der Beamtenanwärter und der Beamten im Vorbereitungsdienst), Richter und Soldaten, ferner Geistliche der zur Evangelischen Kirche in Deutschland gehörenden Kirchen und der Römisch-Katholischen Kirche.

Angestellte: Alle nichtbeamteten Gehaltsempfänger. Für die Zuordnung ist grundsätzlich die Stellung im Betrieb und nicht die Art des Versicherungsverhältnisses bzw. der Mitgliedschaft in der Rentenversicherung für Angestellte entscheidend. Leitende Angestellte gelten ebenfalls als Angestellte, sofern sie nicht Miteigentümer sind.

Arbeiter: Alle Lohnempfänger, unabhängig von der Lohnzahlungs- und Lohnabrechnungsperiode und der Qualifikation, ferner Heimarbeiter und Hausgehilfinnen.

Auszubildende in anerkannten Ausbildungsberufen: Personen, die in praktischer Berufsausbildung stehen (einschl. Praktikanten und Volontäre). Normalerweise münden kaufmännische und technische Ausbildungsberufe in einen Angestelltenberuf, gewerbliche Ausbildungsberufe in einen Arbeiterberuf ein. Die Auszubildenden sind, sofern nicht gesondert nachgewiesen, in den Zahlen der Angestellten bzw. Arbeiter enthalten.

Nichterwerbspersonen sind alle Personen, die keinerlei auf Erwerb gerichtete Tätigkeit ausüben oder suchen.

In den Tabellen sind die Erwerbslosen und Nichterwerbspersonen in einer Summe als Nichterwerbstätige zusammengefaßt.

Einkommensbezieher: Alle Personen, die erwerbstätig sind ohne Rücksicht darauf, ob sie auch überwiegend von Erwerbstätigkeit leben.

Ferner alle Personen, die ihren Lebensunterhalt überwiegend von Arbeitslosengeld/-hilfe, Rente und/oder dergleichen bestreiten. Unberücksichtigt bleiben Personen, die nicht erwerbstätig sind und überwiegend von Angehörigen (Eltern, Ehemann) leben.

Erwerbstätigenquoten: Prozentualer Anteil der

Erwerbstätigen an der jeweiligen Bevölkerungsgruppe.

Wöchentliche Arbeitszeit: Die in einer Woche normalerweise geleistete Arbeitszeit. Bei Personen mit mehr als einer Erwerbstätigkeit, wird nur die wöchentliche Arbeitszeit der ersten Tätigkeit angegeben.

3 Zusammenfassung der Ergebnisse

Im April 1980 gab es im Bundesgebiet 24,8 Mill. Privathaushalte. Davon waren 7,5 Mill. Einpersonen- und 17,3 Mill. Mehrpersonenhaushalte. Von diesen hatten die Zweipersonenhaushalte mit 7,1 Mill. den größten Anteil.

Durchschnittlich lebten 2,48 Personen in einem Haushalt.

9,3 Mill. Haushaltsvorstände waren nicht erwerbstätig, 6,7 Mill. übten eine Tätigkeit als Arbeiter aus.

Jede 12. in Privathaushalten lebende Person wohnte und wirtschaftete für sich alleine.

Privathaushalte

Im April 1980 wurden 24,8 Mill. Privathaushalte mit 61,5 Mill. Haushaltsmitgliedern ermittelt. Das entsprach einer durchschnittlichen Haushaltsgröße von 2,48 Personen. Läßt man die 7,5 Mill. Einpersonenhaushalte außer acht, so ergaben sich 17,3 Mill. Mehrpersonenhaushalte mit 54,0 Mill. Haushaltsmitgliedern und somit eine durchschnittliche Haushaltsgröße in Mehrpersonenhaushalten von 3,12 Personen.

Von den Privathaushalten insgesamt waren 30,2 % Einpersonenhaushalte und von diesen hatten 69,3 % eine Frau als Haushaltsvorstand. In den 5,2 Mill. Einpersonenhaushalten mit weiblichem Haushaltsvorstand lebten 3,1 Mill. Frauen oder 59,0 % im Alter von 65 Jahren und mehr.

Abweichungen gegenüber der durchschnittlichen Haushaltsgröße von 2,48 Personen ergeben sich dann, wenn man die Zahlen für die Haushalte nach dem Geschlecht und den Altersgruppen des Haushaltsvorstandes berechnet. Eine durchschnittliche Haushaltsgröße von 3,23 Personen hatten 7,7 Mill. Haushalte mit einem männlichen Haushaltsvorstand im Alter von 25 bis unter 45 Jahren. Dagegen betrug die durchschnittliche Haushaltsgröße in 3,4 Mill. Haushalten mit weiblichem Haushaltsvorstand im Alter von 65 Jahren und mehr 1,13 Personen je Haushalt.

Von den 24,8 Mill. Haushaltsvorständen waren 9,3 Mill. (37,6 %) nicht erwerbstätig. 6,7 Mill. (27,0 %) waren als Arbeiter tätig. Von 5,2 Mill. in Einpersonenhaushalten lebenden Frauen gingen 1,3 Mill. (25,9 %) einer Erwerbstätigkeit nach und rd. drei Viertel (74,1 %) waren nicht erwerbstätig. Unter diesen wiederum waren 3,0 Mill. (77,5 %) Rentnerinnen u.dgl. im Alter von 65 Jahren und mehr.

Von den 61,5 Mill. in Haushalten lebenden Personen lebten 12,2 % für sich allein (als Einpersonenhaushalte) und zwar 5,2 Mill. (8,5 %) Frauen und 2,3 Mill. (3,7 %) Männer.

Familien

67,0 % der im April 1980 gezählten Familien bestanden aus Ehepaaren ohne bzw. mit in der Familie lebenden ledigen Kindern. Ein Drittel waren Alleinstehende mit oder ohne Kinder.

Im April 1980 lebten im Bundesgebiet 22,7 Mill. Familien. 15,2 Mill. (67,0 %) waren Ehepaare ohne bzw. mit in der Familie lebenden ledigen Kindern, in 33,0 % waren es Familien mit alleinstehenden Familienvorständen, von denen war in 25,8 % (5,9 Mill.) eine Frau der Familienvorstand.

In 8,4 Mill. Familien lebten 14,4 Mill. Kinder unter 18 Jahren. In 7,5 Mill. Familien, die aus Ehepaaren bestehen, lebten 13,1 Mill. Kinder dieser Altersgruppe, d.s. 91,0 % Familien mit schulpflichtigen Kindern (6 bis unter 15 Jahren) gab es 5,4 Mill., darunter 4,8 Mill. (90,0 %) Ehepaare.

In fast der Hälfte der Familien lebte nur 1 Kind.

Von den 10,9 Mill. Familien mit ledigen Kindern hatten 5,0 Mill. (46,2 %), also fast die Hälfte 1 Kind, 3,9 Mill. (etwa ein Drittel) 2 Kinder, 1,4 Mill. (12,6 %) 3 Kinder und 619 000 (5,7 %) 4 Kinder und mehr.

5,1 Mill. (47,0 %) der Familien mit Kindern hatten einen Familienvorstand im Alter von 30 bis unter 45 Jahren, darunter waren 4,6 Mill. Ehepaare.

89,8 % der Familien lebten in Einfamilienhaushalten.

20,4 Mill. Familien (89,8 %) der 22,7 Mill. ermittelten Familien lebten für sich alleine in einem Haushalt, davon 21,0 % in Einpersonnen- und 68,8 % in Mehrpersonenhaushalten. Nur 2,3 Mill. Familien (10,2 %) lebten mit einer oder weiteren Familien in einem Haushalt.

Durchschnittlich lebten fast 2 ledige Kinder in einer Familie.

In 100 Familien mit ledigen Kindern lebten durchschnittlich 181 Kinder. Wenn die Familien aus Ehepaaren mit Kindern bestanden, so kamen auf 100 Familien 186 Kinder. Auf je 100 Familien mit alleinstehendem männlichen Familienvorstand kamen 146 und mit weiblichem Familienvorstand 150 Kinder.

13,7 Mill., d.s. fast zwei Drittel aller Familienvorstände, waren erwerbstätig.

13,7 Mill. (60,2 %) aller Familienvorstände standen im Erwerbsleben. Von 100 Familienvorständen ohne ledige Kinder in der Familie waren 36,5 am Erwerbsleben beteiligt und von 100 Familienvorständen mit ledigen Kindern in der Familie waren es 86,0. Das hing mit dem Alter des Familienvorstandes zusammen; denn Familienvorstände ohne (noch) in der Familie lebende Kinder waren im Durchschnitt wesentlich älter als die mit Kindern in der Familie.

Frauen und Mütter

Von den 26,5 Mill. Frauen im Alter von 15 Jahren und mehr waren im April 1980 10,1 Mill. (38,0 %) erwerbstätig. Die Erwerbstätigenquote sowohl für Mütter mit Kindern unter 18 Jahren als auch mit Kindern im schulpflichtigen Alter war rd. 43 %.

Mütter mit Kindern unter 18 Jahren hatten im Alter von 25 bis unter 45 Jahren die höchste Erwerbsbeteiligung.

2,5 Mill. verheiratete und 406 000 alleinstehende Mütter mit Kindern unter 18 Jahren waren als Beamtinnen, Angestellte oder Arbeiterinnen außerhalb der Land- und Forstwirtschaft erwerbstätig.

2,7 Mill. verheiratete erwerbstätige Frauen in abhängiger Stellung außerhalb der Land- und Forstwirtschaft arbeiteten normalerweise 40 Stunden und mehr in der Woche.

Ohne Rücksicht auf die normalerweise geleistete Wochenarbeitszeit waren im April 1980 von den 26,5 Mill. Frauen im Alter von 15 Jahren und mehr 10,1 Mill. oder 38,0 % erwerbstätig. Verheiratete Frauen gingen zu 38,9 % und alleinstehende Frauen zu 36,8 % einer Erwerbstätigkeit nach.

Rd. 43 % der Mütter sowohl mit Kindern unter 18 Jahren als auch mit Kindern im schulpflichtigen Alter (6 bis unter 15 Jahren) hatten angegeben erwerbstätig zu sein.

Von den Müttern mit schulpflichtigen Kindern hatten die Ledigen mit 75,3 % und die Geschiedenen mit 70,2 % weit über dem Durchschnitt liegende Erwerbsquoten.

Mütter im Alter von 25 bis unter 35 Jahren mit Kindern unter 18 Jahren in der Familie beteiligten sich mit 43,3 % und im Alter von 35 bis unter 45 Jahren mit 46,8 % am Erwerbsleben. Bei den verheirateten Müttern lauteten die Quoten 41,4 % bzw. 44,8 %, bei alleinstehenden Müttern 65,7 % bzw. 68,7 %.

Von 7,4 Mill. verheirateten Müttern mit Kindern unter 18 Jahren waren 2,5 Mill. (33,1 %) außerhalb der Land- und Forstwirtschaft in abhängiger Stellung erwerbstätig, und zwar 56,0 % mit 1 Kind, 33,9 % mit 2 Kindern, 10,0 % mit 3 Kindern und mehr.

727 800 alleinstehende Mütter hatten Kinder unter 18 Jahren in der Familie. Von diesen Müttern waren 406 100 (55,8 %) als Abhängige außerhalb der Land- und Forstwirtschaft tätig. Von diesen 406 100 Müttern hatten 70,3 % 1 Kind, 23,9 % 2 Kinder und 5,8 % 3 Kinder und mehr.

Von den 5,9 Mill. verheirateten erwerbstätigen Frauen arbeiteten 2,7 Mill. (45,3 %) als Abhängige außerhalb der Land- und Forstwirtschaft normalerweise 40 Stunden und mehr. Von diesen hatten 59,6 % überhaupt kein Kind oder keine Kinder unter 18 Jahren, 23,9 % 1 Kind und 16,5 % 2 Kinder und mehr unter 18 Jahren.

Von 2,3 Mill. verheirateten abhängig erwerbstätigen Frauen außerhalb der Land- und Forstwirtschaft, die keine Kinder unter 18 Jahren hatten, arbeiteten 1,6 Mill. oder 67,8 % 40 Stunden und mehr in der Woche.

Im April 1980 hatten 1,6 Mill. Privathaushalte einen Haushaltsvorstand mit ausländischer Staatsangehörigkeit.

1,4 Mill. Familien hatten einen ausländischen Familienvorstand, darunter waren 246 700 Ehepaare ohne Kinder und 839 300 Ehepaare mit 1,7 Mill. ledigen Kindern in der Familie.

51,6 % der Frauen mit ausländischer Staatsangehörigkeit gingen einer Erwerbstätigkeit nach.

19,6 Mill. ledige Kinder und Jugendliche lebten 1980 in Privathaushalten, darunter waren 39,4 % im Alter von 6 bis unter 15 Jahren und ein Viertel volljährig.

28,3 % der ledigen Kinder in Privathaushalten lebten in Großstädten.

Ausländer

Unter den 24,8 Mill. Privathaushalten hatten im April 1980 1,6 Mill., d.s. 6,3 %, einen Haushaltsvorstand mit ausländischer Staatsangehörigkeit. In diesen Haushalten lebten 4,6 Mill. Haushaltsmitglieder. Unter diesen 1,6 Mill. Haushalten waren die Einpersonenhaushalte mit 396 300 (25,2 %) am stärksten vertreten. Die durchschnittliche Haushaltsgröße betrug für die Haushalte mit ausländischen Haushaltsvorständen insgesamt 2,93 Personen und für die Mehrpersonenhaushalte 3,58 Personen.

Nach der Familienstruktur untergliedert setzen sich die 1,4 Mill. Familien mit einem ausländischen Familienvorstand wie folgt zusammen. 246 700 Ehepaare ohne Kinder (17,6 %), 839 300 Ehepaare mit ledigen Kindern in der Familie (59,9 %), 197 800 alleinstehende Männer ohne oder mit Kindern (14,1 %) und 117 900 alleinstehende Frauen (8,4 %), und zwar 5,4 % ohne Kinder und 3,0 % mit ledigen Kindern in der Familie.

Im Durchschnitt lebten 2,08 ledige Kinder in Familien, die aus Ehepaaren bestehen und bei denen der Familienvorstand Ausländer ist.

Von den 1,3 Mill. Frauen im Alter von 15 Jahren und mehr mit ausländischer Staatsangehörigkeit waren 659 500 (51,6 %) erwerbstätig, und zwar überwiegend als Abhängige außerhalb der Land- und Forstwirtschaft. Von den erwerbstätigen Frauen hatten 300 100 (45,5 %) kein lediges Kind in der Familie und 359 400 (54,5 %) 666 700 ledige Kinder in der Familie.

Ledige Kinder und Jugendliche

Im April 1980 lebten 19,6 Mill. ledige Kinder in Privathaushalten. Davon waren 3,5 Mill. (17,6 %) unter 6 und 7,7 Mill. (39,4 %) 6 bis unter 15 Jahre alt, 3,2 Mill. (16,2 %) standen im Alter von 15 bis unter 18 Jahren und 5,2 Mill. (26,7 %), also ein Viertel war volljährig.

28,3 % (5,5 Mill.) der 19,6 Mill. ledigen Kinder in Privathaushalten lebten in Großstädten, über ein Viertel in Gemeinden mit 5 000 bis unter 20 000 bzw. 20 000 bis unter 100 000 Einwohnern und 17,8 % (3,5 Mill.) in Gemeinden unter 5 000 Einwohnern.

Etwa vier Zehntel der ledigen Kinder unter 18 Jahren lebten in Privathaushalten mit 5 Personen und mehr.

3,5 Mill. Kinder im Alter von 6 bis unter 15 Jahren hatten keine Geschwister in diesem Alter.

Im Durchschnitt lebten in den Familien mit Kindern 1,81 ledige Kinder (ohne Altersbegrenzung).

Neun Zehntel der ledigen Kinder lebten in Familien, die aus Ehepaaren bestanden.

Fast vier Zehntel der ledigen Kinder lebten in Familien mit 2 Kindern.

1 Mill. Kinder im Alter von 3 bis unter 6 Jahren (522 200 Knaben und 500 700 Mädchen) besuchten einen Kindergarten.

Von den 14,4 Mill. ledigen Kindern unter 18 Jahren lebten 5,4 Mill. (37,8 %) in Privathaushalten mit 5 Personen und mehr. Nach der Kinderzahl dieser Haushalte hatten 6,1 % keine Geschwister entsprechenden Alters, 19,2 % lebten in Haushalten mit 2 Kindern, 47,2 % in Haushalten mit 3 Kindern und 27,5 % in Haushalten mit 4 Kindern und mehr im Alter von unter 18 Jahren.

Von der Gesamtzahl der 7,7 Mill. Kinder im Alter von 6 bis unter 15 Jahren lebten in Privathaushalten mit einem Kind dieses Alters 3,5 Mill. (45,1 %), mit 2 Kindern 3,0 Mill. (39,3 %), mit 3 Kindern 0,9 Mill. (12,0 %) und in Haushalten mit 4 Kindern und mehr dieses Alters 0,3 Mill. (3,6 %).

Durchschnittlich 1,81 ledige Kinder (ohne Altersbegrenzung) lebten in Familien mit ledigen Kindern. Mit verheiratet zusammenlebenden Eltern waren es 1,86 Kinder, in Familien mit einem alleinstehenden Vater 1,46 und mit einer alleinstehenden Mutter 1,50. Wenn man nur von Familien mit Kindern unter 18 Jahren ausgeht, so lag der Durchschnitt in der o.g. Reihenfolge wie folgt: 1,71; 1,73; 1,43 und 1,51.

Von den 19,6 Mill. ledigen Kindern lebten 17,3 Mill. (88,1 %) mit verheiratet zusammenlebenden Eltern, 1,9 % (363 400) lebten mit ihrem alleinstehenden Vater und 10,0 % (2,0 Mill.) mit ihrer alleinstehenden Mutter zusammen. 656 800 ledige Kinder hatten eine geschiedene Mutter, d.i. ein Drittel der ledigen Kinder von alleinstehenden Müttern.

Von den 19,6 Mill. ledigen Kindern lebten 5,0 Mill. (25,6 %) in Familien mit 1 Kind, 7,7 Mill. (39,3 %) in Familien mit 2 Kindern, 4,1 Mill. (20,9 %) in Familien mit 3 Kindern und 2,8 Mill. (14,2 %) in Familien mit 4 Kindern und mehr.

Von den 1,7 Mill. Kindern im Alter von 3 bis unter 6 Jahren besuchten 1 Mill., also weit mehr als die Hälfte (58,5 %) einen Kindergarten. Von den 564 400 Kindern der gleichen Altersgruppe mit verheiratet zusammenlebenden Eltern und einer erwerbstätigen Mutter waren 369 300 (64,5 %) Kindergartenkinder. Von 100 Kindern alleinstehender erwerbstätiger Mütter besuchten 73 einen Kindergarten.

10,4 Mill. ledige Kinder in Familien standen in schulischer Ausbildung.

10,4 Mill. (67,5 %) der 15,5 Mill. ledigen Kinder in Familien im Alter von 6 bis unter 30 Jahren waren in schulischer Ausbildung, 4,2 Mill. (27,0 %) erwerbstätig (darunter 1,3 Mill. = 31,1 % in beruflicher Ausbildung) und 0,8 Mill. (5,4 %) weder in schulischer/beruflicher Ausbildung noch erwerbstätig.

Von den 10,4 Mill. in schulischer Ausbildung befindlichen ledigen Kindern in Familien besuchten 69,8 % eine Grund-, Haupt- oder Realschule, 20,8 % ein Gymnasium, 4,6 % eine Berufsfach-, Fach- oder Technikerschule bzw. Ingenieur- oder Höhere Fachschule und 4,4 % studierten an einer Hochschule oder Universität. Für 0,4 % wurde keine Schulart genannt.

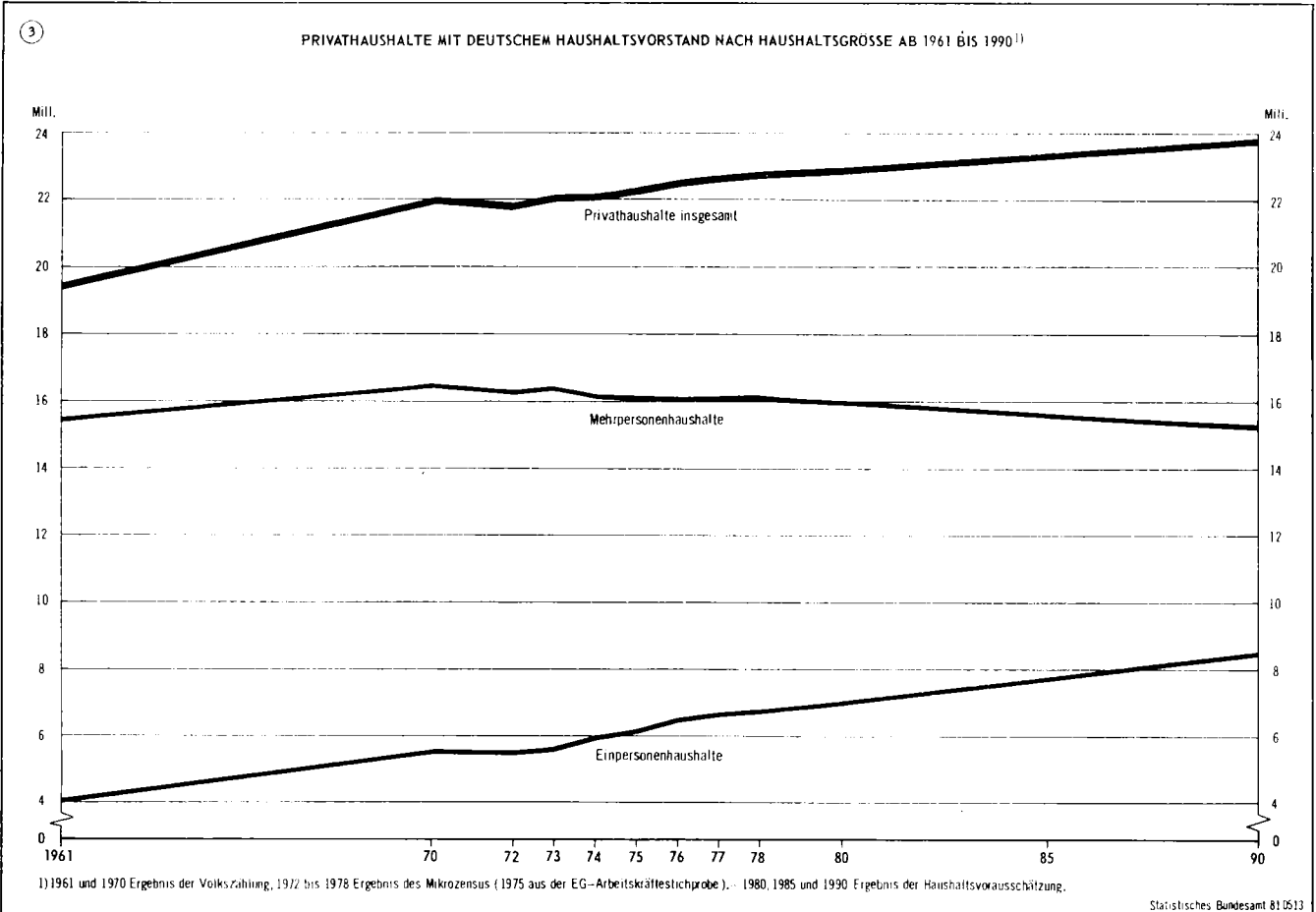
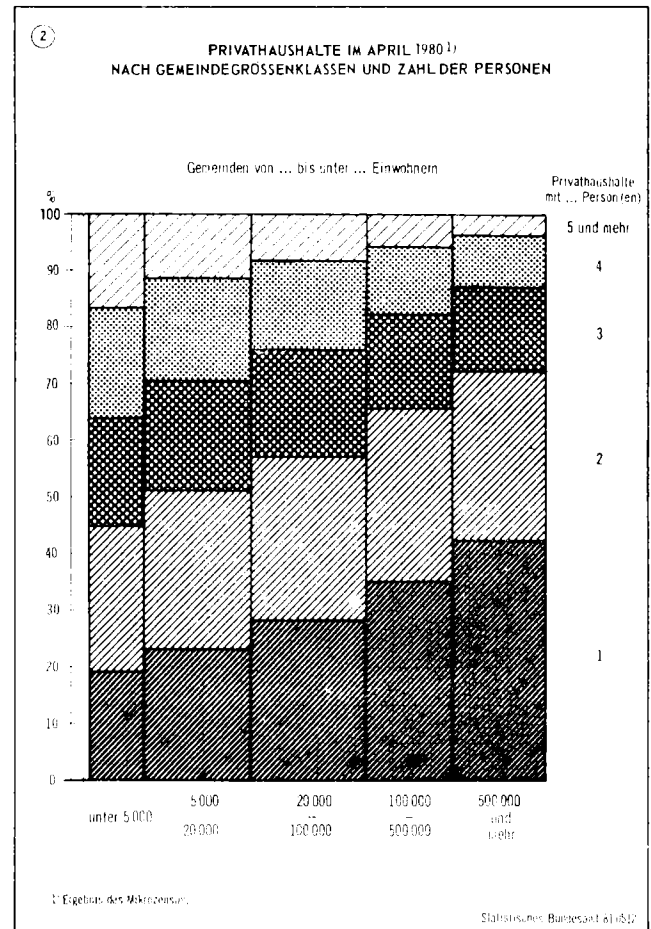
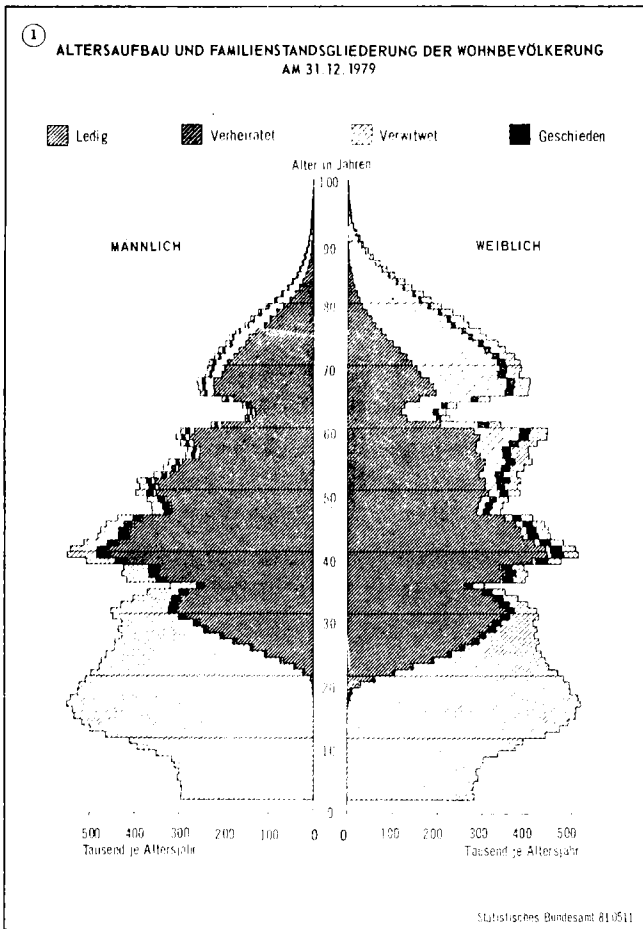

4

ERWERBSTÄTIGE HAUSHALTSVORSTÄNDE IM APRIL 1980¹⁾ NACH MONATLICHEM HAUSHALTSNETTOEINKOMMEN UND STELLUNG IM BERUF

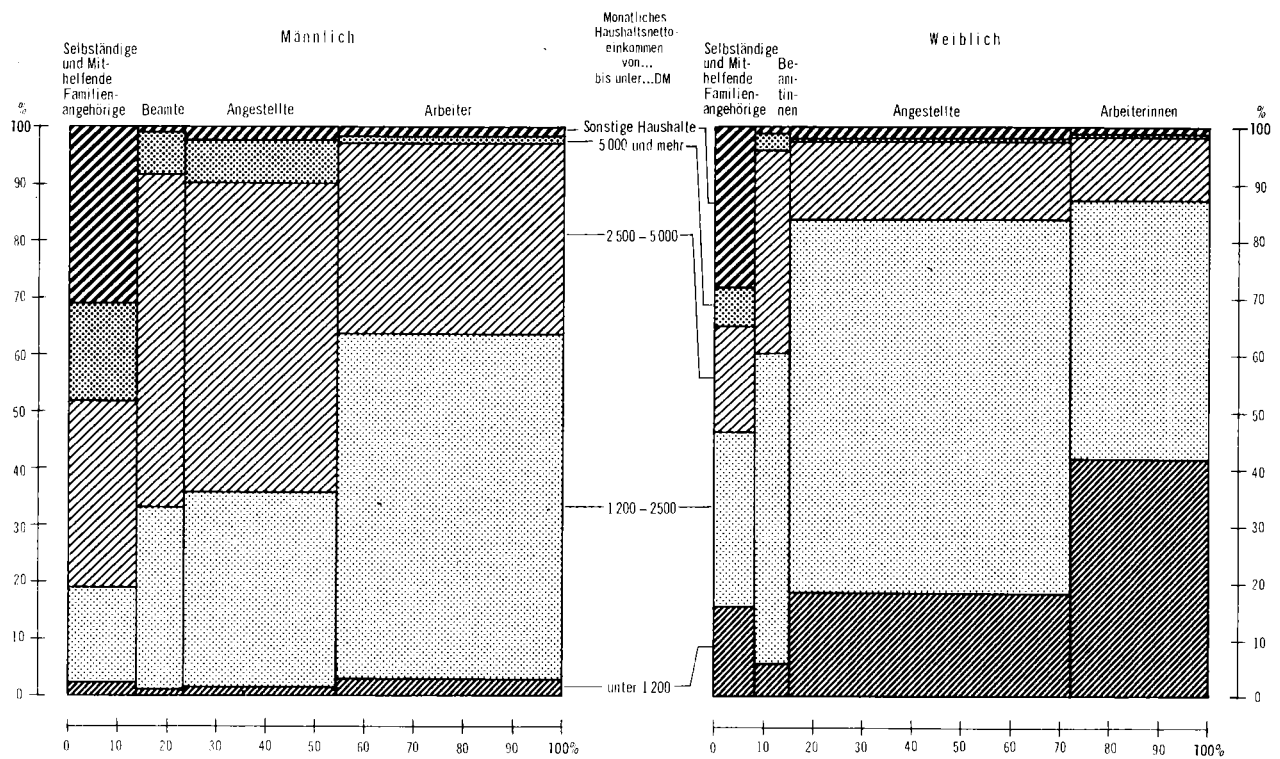

1) Ergebnis des Mikrozensus. - 2) Haushalte, deren Haushaltsvorstand Selbständiger Landwirt oder Mit-helfender Familienangehöriger ist, sowie ohne Angaben.

Statistisches Bundesamt 81 0514

5

FAMILIEN NACH IHRER ZUSAMMENSETZUNG¹⁾

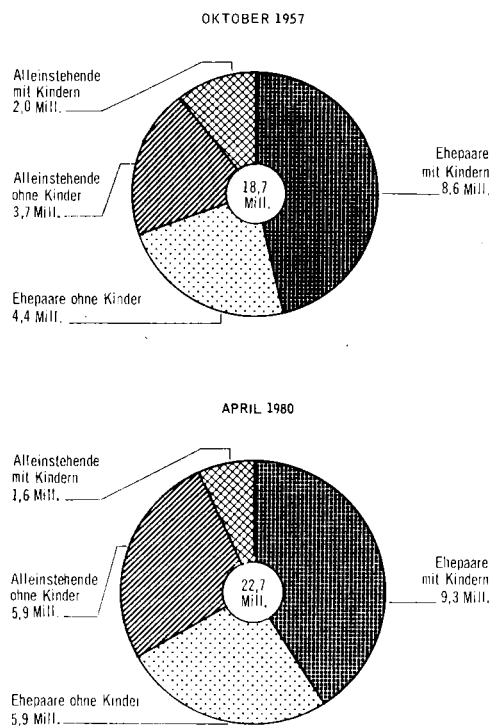

1) Ergebnis des Mikrozensus

Statistisches Bundesamt 81 0515

6

FAMILIEN IM APRIL 1980¹⁾ NACH ZAHL DER LEDIGEN KINDER IN DER FAMILIE

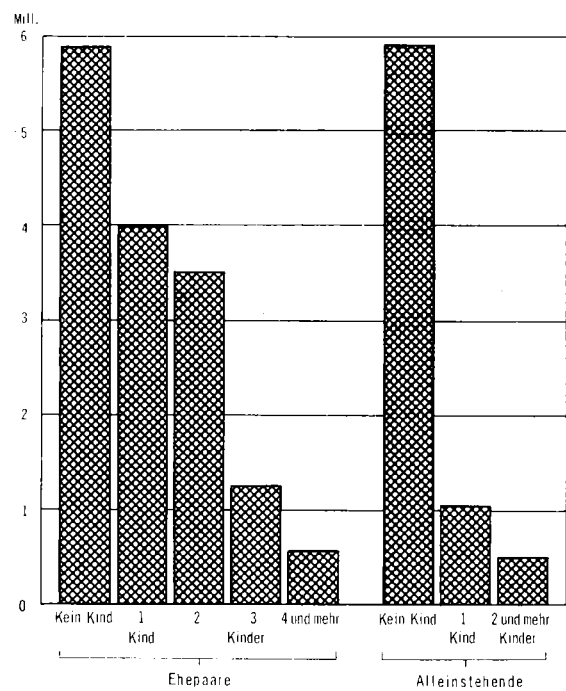

1) Ergebnis des Mikrozensus.

Statistisches Bundesamt 81 0516

7

FAMILIENVORSTÄNDE MIT LEDIGEN KINDERN IN DER FAMILIE IM APRIL 1980¹⁾
 NACH ALTER, BETEILIGUNG AM ERWERBSLEBEN UND STELLUNG IM BERUF

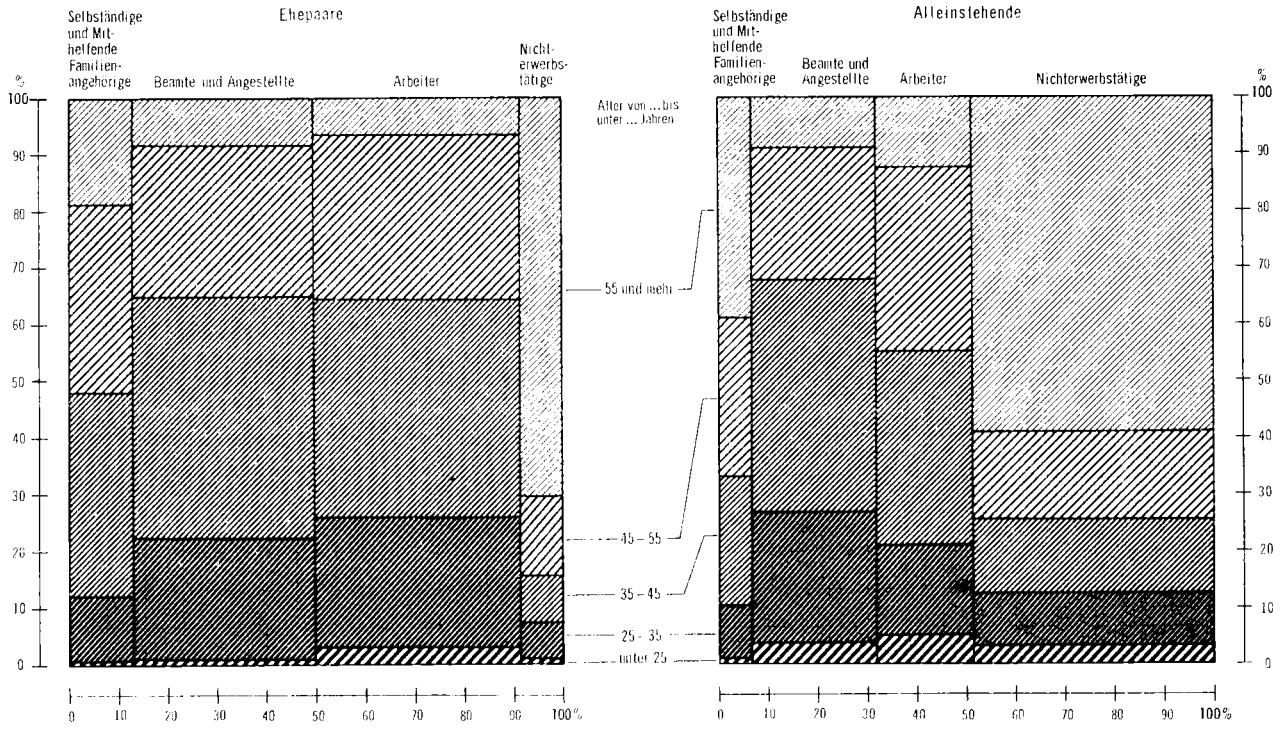

1) Ergebnis des Mikrozensus.

Statistisches Bundesamt 81 0517

8

DURCHSCHNITTLICHE KINDERZAHL IN FAMILIEN IM APRIL 1980¹⁾

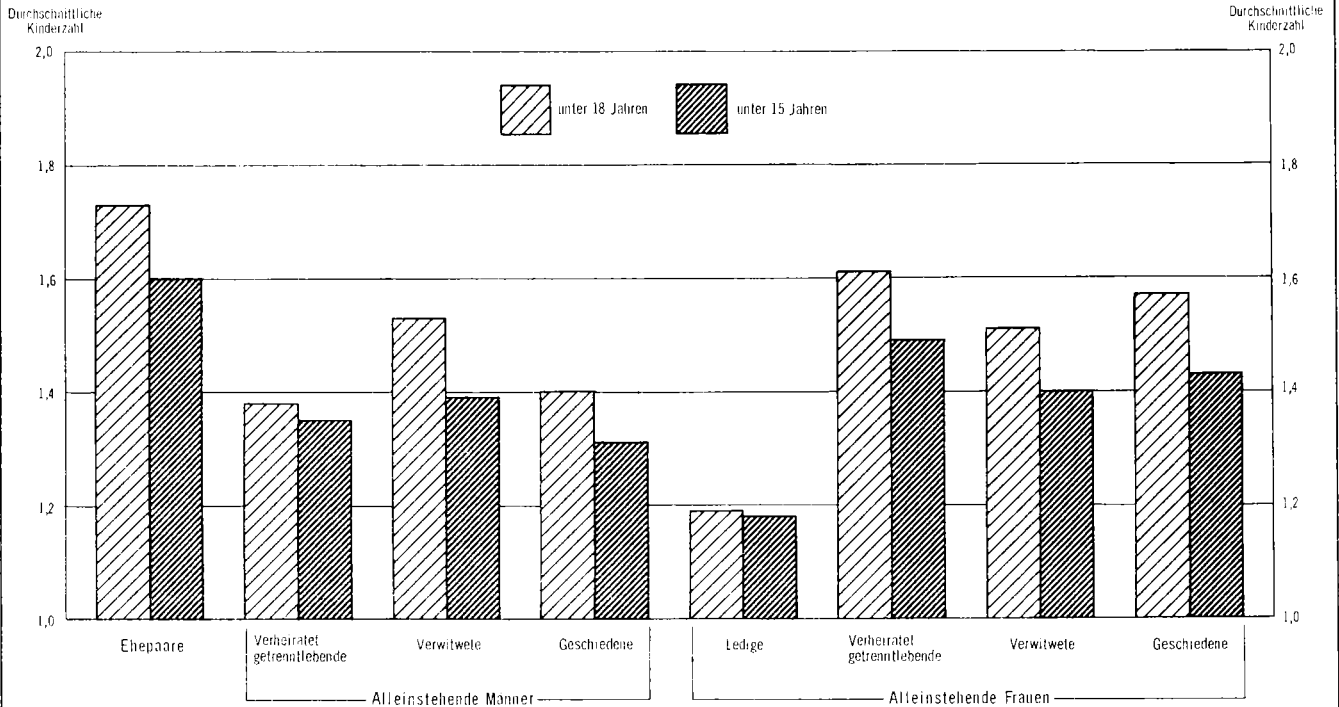

1) Ergebnis des Mikrozensus.- Kinder der jeweiligen Altersgruppe bezogen auf die Familien mit Kindern der entsprechenden Altersgruppe.

Statistisches Bundesamt 81 0518

9

FRAUEN¹⁾ NACH AUSGEWÄHLTEN STATISTISCHEN MERKMALEN 1950 BIS 1980
1950 = 100

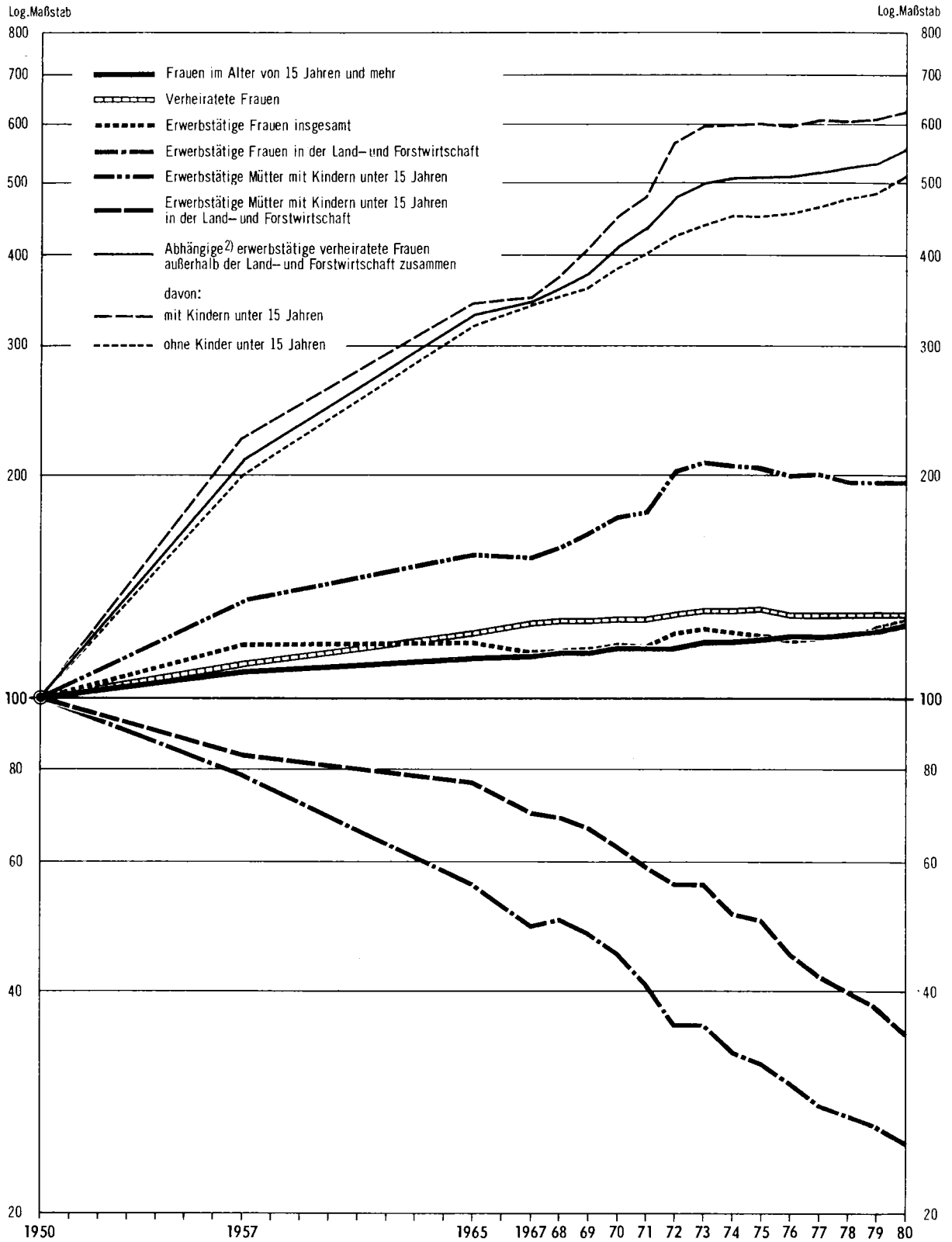

1) Ohne Anstaltsbevölkerung. — 2) Arbeiterinnen, Angestellte, Beamtinnen.

Tabellenteil

1 Zusammenfassende Übersicht

1.1 Strukturdaten 1980 aus dem Bereich der Haushalts- und Familienstatistik

Gegenstand der Nachweisung	1 000	%	Gegenstand der Nachweisung	1 000	%
Privathaushalte					
Nach Haushaltsgröße			Nach Zahl der ledigen Kinder im Haushalt		
insgesamt	24 811	100	Mehrpersonenhaushalte	17 318	100
Einpersonenhaushalte	7 493	30,2	Ohne Kinder	6 498	37,5
Mehrpersonenhaushalte	17 318	69,8	Mit Kindern	10 819	62,5
mit 2 Personen	7 123	28,7	1 Kind	4 968	28,7
mit 3 Personen	4 387	17,7	2 Kinder	3 855	22,3
mit 4 Personen	3 632	14,6	3 Kinder	1 372	7,9
mit 5 Personen und mehr	2 176	8,8	4 Kinder und mehr	625	3,6
mit deutschem Haushaltsvorstand	23 238	100	mit Kindern unter 18 Jahren	8 391	100
Einpersonenhaushalte	7 097	30,5	1 Kind	4 125	49,2
Mehrpersonenhaushalte	16 141	69,5	2 Kinder	3 030	36,1
mit 2 Personen	6 830	29,4	3 Kinder	898	10,7
mit 3 Personen	4 069	17,5	4 Kinder und mehr	339	4,0
mit 4 Personen	3 317	14,3			
mit 5 Personen und mehr	1 926	8,3			
mit ausländischem Haushaltsvorstand ...	1 573	100	Nach Beteiligung am Erwerbsleben und Stellung im Beruf des Haushaltsvorstandes insgesamt		
Einpersonenhaushalte	396	25,2	insgesamt	24 811	
Mehrpersonenhaushalte	1 177	74,8	in Einpersonenhaushalte	7 493	100
mit 2 Personen	293	18,6	Erwerbstätige	2 725	36,4
mit 3 Personen	318	20,2	Selbständige und Mith. Familienangehörige	224	3,0
mit 4 Personen	315	20,1	Beamte	235	3,1
mit 5 Personen und mehr	250	15,9	Angestellte	1 264	16,9
			Arbeiter	1 002	13,4
			Nichterwerbstätige	4 768	63,6
			darunter: Rentner u.dgl.	4 442	59,3
Nach Gemeindegrößenklassen (Gemeinden mit ... bis unter ... Einwohnern)	24 811	100	in Mehrpersonenhaushalte	17 318	100
unter 5 000	3 077	12,4	Erwerbstätige	12 765	73,7
5 000 - 10 000	2 321	9,4	Selbständige und Mith. Familienangehörige	1 759	10,2
10 000 - 20 000	3 333	13,4	Beamte	1 239	7,2
20 000 - 50 000	3 965	16,0	Angestellte	4 066	23,5
50 000 - 100 000	2 384	9,6	Arbeiter	5 701	32,9
100 000 - 200 000	2 172	8,8	Nichterwerbstätige	4 553	26,3
200 000 - 500 000	2 459	9,9	darunter: Rentner u.dgl.	4 224	24,4
500 000 und mehr	5 100	20,6			
Nach Familienstand des Haushaltsvorstandes			Nach monatlichem Haushaltsnettoeinkommen (von ... bis unter ... DM) insgesamt ..		
insgesamt	24 811	100	insgesamt	24 811	
Ledig	3 352	13,5	in Einpersonenhaushalten	7 493	100
Verheiratet	15 592	62,8	unter 600	732	9,8
Verwitwet	4 561	18,4	600 - 1 200	2 995	40,0
Geschieden	1 306	5,3	1 200 - 1 800	2 319	31,0
darunter: in Einpersonenhaushalten	7 493	100	1 800 - 2 500	846	11,3
Ledig	2 680	35,8	2 500 - 3 000	169	2,3
Verheiratet	376	5,0	3 000 - 3 500	90	1,2
Verwitwet	3 668	48,9	3 500 - 4 000	37	0,5
Geschieden	770	10,3	4 000 - 5 000	32	0,4
			5 000 und mehr	37	0,5
			Selbständige Landwirte, Mithelfende Familienangehörige, ohne Angabe	237	3,2
Nach Altersgruppen (von ... bis unter ... Jahren) des Haushaltsvorstandes			in Mehrpersonenhaushalte	17 318	100
insgesamt	24 811	100	unter 600	97	0,6
unter 25	1 296	5,2	600 - 1 200	890	5,1
25 - 35	3 741	15,1	1 200 - 1 800	3 156	18,2
35 - 45	5 035	20,3	1 800 - 2 500	4 676	27,0
45 - 55	4 442	17,9	2 500 - 3 000	2 501	14,4
55 - 65	3 554	14,3	3 000 - 3 500	1 887	10,9
65 und mehr	6 744	27,2	3 500 - 4 000	1 161	6,7
darunter: in Einpersonenhaushalten	7 493	100	4 000 - 5 000	1 182	6,8
unter 25	768	10,2	5 000 und mehr	878	5,1
25 - 35	892	11,9	Selbständige Landwirte, Mithelfende Familienangehörige, ohne Angabe	890	5,1
35 - 45	631	8,4			
45 - 55	593	7,9			
55 - 65	1 001	13,4			
65 und mehr	3 609	48,2			

1 Zusammenfassende Übersicht

1.1 Strukturdaten 1980 aus dem Bereich der Haushalts- und Familienstatistik

Gegenstand der Nachweisung	1 000	%	Gegenstand der Nachweisung	1 000	%
Nach Altersgruppen (von ... bis unter ... Jahren) des erwerbstätigen Haushaltsvorstandes insgesamt	15 490		<u>Haushaltsmitglieder</u>		
in Einpersonenhaushalten	2 725	100	Nach Haushaltsgröße		
unter 25	493	18,1	insgesamt	61 242	100
25 - 35	730	26,8	in Einpersonenhaushalten	7 493	12,2
35 - 45	575	21,1	in Mehrpersonenhaushalten	53 749	87,8
45 - 55	472	17,3	mit 2 Personen	14 255	23,3
55 - 65	374	13,7	mit 3 Personen	13 102	21,4
65 und mehr	81	3,0	mit 4 Personen	14 439	23,6
			mit 5 Personen und mehr	11 953	19,5
darunter: weiblicher Haushaltsvorstand	1 346	100	Nach Altersgruppen (von ... bis unter ... Jahren)		
unter 25	265	19,7	insgesamt	61 242	100
25 - 35	294	21,9	unter 25	20 923	34,2
35 - 45	192	14,2	25 - 35	7 779	12,7
45 - 55	257	19,1	35 - 45	9 233	15,1
55 - 65	281	20,9	45 - 55	7 789	12,7
65 und mehr	57	4,2	55 - 65	6 010	9,8
in Mehrpersonenhaushalten	12 765	100	65 und mehr	9 508	15,5
unter 25	454	3,6	darunter: in Mehrpersonenhaushalten .	53 749	100
25 - 35	2 675	21,0	unter 25	20 156	37,5
35 - 45	4 230	33,1	25 - 35	6 887	12,8
45 - 55	3 553	27,8	35 - 45	8 602	16,0
55 - 65	1 630	12,8	45 - 55	7 196	13,4
65 und mehr	224	1,8	55 - 65	5 008	9,3
darunter: weiblicher Haushaltsvorstand			65 und mehr	5 899	11,0
unter 25	783	100	Nach Familienstand		
25 - 35	58	7,4	insgesamt	61 242	100
35 - 45	154	19,7	Ledig	23 564	38,5
45 - 55	250	31,9	Verheiratet zusammenlebend	30 254	49,4
55 - 65	202	25,8	Verheiratet getrenntlebend	686	1,1
65 und mehr	104	13,3	Verwitwet	5 262	8,6
	16	2,0	Geschieden	1 476	2,4
Nach Zahl der Generationen in Mehrpersonenhaushalten	17 318	100	<u>Familien</u>		
1-Generation	5 631	32,5	Nach Familienzusammensetzung		
2-Generationen	10 548	60,9	insgesamt	22 680	100
3-Generationen und mehr	509	2,9	Ehepaare ohne Kinder	5 894	26,0
Nicht geradlinig Verwandte	165	1,0	Ehepaare mit Kindern	9 295	41,0
Nicht Verwandte	464	2,7	Alleinstehende Männer ohne Kinder.	1 385	6,1
			Alleinstehende Männer mit Kindern.	249	1,1
<u>Rentner-Haushalte</u>			Alleinstehende Frauen ohne Kinder.	4 541	20,0
(Privathaushalte, deren Haushaltsvorstand Rentner u.dgl. ist)			Alleinstehende Frauen mit Kindern.	1 317	5,8
Nach Familienstand insgesamt	8 901		mit deutschem Familienvorstand	21 279	100
Einpersonenhaushalte	4 512	100	Ehepaare ohne Kinder	5 647	26,5
Ledig	734	16,3	Ehepaare mit Kindern	8 456	39,7
Verheiratet	74	1,6	Alleinstehende Männer ohne Kinder.	1 209	5,7
Verwitwet	3 416	75,7	Alleinstehende Männer mit Kindern.	226	1,1
Geschieden	290	6,4	Alleinstehende Frauen ohne Kinder.	4 466	21,0
Mehrpersonenhaushalte	4 388	100	Alleinstehende Frauen mit Kindern.	1 275	6,0
Ledig	138	3,1	mit ausländischem Familienvorstand .	1 402	100
Verheiratet	3 489	79,5	Ehepaare ohne Kinder	247	17,6
Verwitwet	653	14,9	Ehepaare mit Kindern	839	59,9
Geschieden	108	2,5	Alleinstehende Männer ohne Kinder.	175	12,5
			Alleinstehende Männer mit Kindern.	22	1,6
Nach monatlichem Haushaltsnettoeinkommen (von ... bis unter ... DM)			Alleinstehende Frauen ohne Kinder.	75	5,4
insgesamt	8 901	100	Alleinstehende Frauen mit Kindern.	43	3,0
unter 600	609	6,8	Nach Zahl der ledigen Kinder in der Familie		
600 - 1 200	2 947	33,1	insgesamt	10 861	
1 200 - 1 800	2 351	26,4	Ehepaare	9 295	100
1 800 - 2 500	1 497	16,8	1 Kind	3 975	42,8
2 500 - 3 000	461	5,2	2 Kinder	3 502	37,7
3 000 - 3 500	300	3,4	3 Kinder	1 254	13,5
3 500 - 4 000	163	1,8	4 Kinder und mehr	563	6,1
4 000 - 5 000	159	1,8			
5 000 und mehr	95	1,1			
Selbständige Landwirte, Mithelfende Familienangehörige, ohne Angabe	318	3,6			

1 Zusammenfassende Übersicht

1.1 Strukturdaten 1980 aus dem Bereich der Haushalts- und Familienstatistik

Gegenstand der Nachweisung	1 000	%	Gegenstand der Nachweisung	1 000	%
noch: Nach Zahl der ledigen Kinder in der Familie			Nach Altersgruppen (von ... bis unter ... Jahren) des Familienvorstandes		
Alleinstehende Männer	249	100	ohne ledige Kinder in der Familie	11 820	
1 Kind	170	68,2	Verheiratet zusammenlebend	5 894	100
2 Kinder und mehr	79	31,8	unter 25	184	3,1
Alleinstehende Frauen	1 317	100	25 - 35	686	11,6
1 Kind	878	66,6	35 - 45	494	8,4
2 Kinder	297	22,5	45 - 55	872	14,8
3 Kinder	95	7,2	55 - 65	1 283	21,8
4 Kinder und mehr	48	3,6	65 und mehr	2 376	40,3
mit deutschem Familienvorstand ..	9 956		Alleinstehende Männer	1 385	100
Ehepaare	8 456	100	unter 25	21	1,5
1 Kind	3 673	43,4	25 - 45	406	29,3
2 Kinder	3 193	37,8	45 - 65	322	23,2
3 Kinder	1 117	13,2	65 und mehr	636	45,9
4 Kinder und mehr	472	5,6	Alleinstehende Frauen	4 541	100
Alleinstehende Männer	226	100	unter 25	39	0,9
1 Kind	154	68,1	25 - 45	221	4,9
2 Kinder und mehr	72	31,9	45 - 65	1 004	22,1
Alleinstehende Frauen	1 275	100	65 und mehr	3 277	72,2
1 Kind	851	66,7	mit ledigen Kindern in der Familie ...	10 861	
2 Kinder	287	22,5	Verheiratet zusammenlebend	9 295	100
3 Kinder	92	7,2	unter 25	172	1,8
4 Kinder und mehr	45	3,5	25 - 35	1 820	19,6
mit ausländischem Familien-			35 - 45	3 442	37,0
vorstand	904		45 - 55	2 551	27,4
Ehepaare	839	100	55 - 65	936	10,1
1 Kind	302	36,0	65 und mehr	374	4,0
2 Kinder	309	36,9	Alleinstehende Männer	249	100
3 Kinder	136	16,3	unter 25	/	/
4 Kinder und mehr	91	10,9	25 - 45	87	34,6
Alleinstehende Männer	22	100	45 - 65	102	41,0
1 Kind	16	69,6	65 und mehr	56	22,6
2 Kinder und mehr	7	30,4	Alleinstehende Frauen	1 317	100
Alleinstehende Frauen	43	100	unter 25	52	3,9
1 Kind	27	63,2	25 - 45	521	39,6
2 Kinder und mehr	16	36,8	45 - 65	473	35,9
Nach Familienstand des Familienvorstandes			65 und mehr	271	20,6
ohne ledige Kinder in der Familie	11 820	100	Nach Beteiligung am Erwerbsleben und		
Männer, verheiratet zusammenlebend ..	5 894	49,9	Stellung im Beruf des Familienvor-		
verheiratet getrenntlebend ..	287	2,4	standes insgesamt	22 680	
verwitwet	644	5,4	ohne ledige Kinder in der Familie	11 820	100
geschieden	454	3,8	Erwerbstätige	4 319	36,5
Frauen, verheiratet getrenntlebend ..	158	1,3	Selbständige und Mithelfende		
verwitwet	3 832	32,4	Familienangehörige	584	4,9
geschieden	551	4,7	Beamte	354	3,0
mit ledigen Kindern in der Familie	10 861	100	Angestellte	1 495	12,6
Männer, ledig	11	0,1	Arbeiter	1 087	16,0
verheiratet zusammenlebend ..	9 295	85,6	Nichterwerbstätige	7 500	63,5
verheiratet getrenntlebend ..	46	0,4	mit ledigen Kindern in der Familie ...	10 861	100
verwitwet	126	1,2	Erwerbstätige	9 337	86,0
geschieden	66	0,6	Selbständige und Mithelfende		
Frauen, ledig	129	1,2	Familienangehörige	1 310	12,1
verheiratet getrenntlebend ..	124	1,1	Beamte	898	6,3
verwitwet	660	6,1	Angestellte	2 682	26,5
geschieden	404	3,7	Arbeiter	4 246	39,1
			Nichterwerbstätige	1 524	14,0

1 Zusammenfassende Übersicht

1.1 Strukturdaten 1980 aus dem Bereich der Haushalts- und Familienstatistik

Gegenstand der Nachweisung	1 000	%	Gegenstand der Nachweisung	1 000	%
Nach monatlichem Nettoeinkommen (von ... bis unter ... DM)			Nach Familienstand mit ledigen Kindern		
des Familienvorstandes insgesamt	22 680		unter 18 Jahren	8 165	100
ohne ledige Kinder in der Familie	11 820	100	ledig	103	1,3
unter 600	757	6,4	verheiratet zusammenlebend	7 437	91,1
600 - 1 200	3 561	30,1	verheiratet getrenntlebend	105	1,3
1 200 - 1 800	4 022	34,0	verwitwet	203	2,5
1 800 - 2 500	1 913	16,2	geschieden	317	3,9
2 500 - 3 000	422	3,6	unter 15 Jahren	6 875	100
3 000 - 4 000	368	3,1	ledig	92	1,3
4 000 - 5 000	102	0,9	verheiratet zusammenlebend	6 305	91,7
5 000 und mehr	110	0,9	verheiratet getrenntlebend	93	1,3
Selbständige Landwirte, Mithelfende Familienangehörige, ohne Angabe	563	4,8	verwitwet	127	1,9
mit ledigen Kindern in der Familie	10 861	100	geschieden	258	3,7
unter 600	252	2,3	unter 6 Jahren	2 681	100
600 - 1 200	1 067	9,8	ledig	54	2,0
1 200 - 1 800	3 519	32,4	verheiratet zusammenlebend	2 518	93,9
1 800 - 2 500	3 120	28,7	verheiratet getrenntlebend	37	1,4
2 500 - 3 000	815	7,5	verwitwet	16	0,6
3 000 - 4 000	845	7,8	geschieden	56	2,1
4 000 - 5 000	262	2,6	unter 3 Jahren	1 497	100
5 000 und mehr	252	2,3	ledig	33	2,2
Selbständige Landwirte, Mithelfende Familienangehörige, ohne Angabe	710	6,5	verheiratet zusammenlebend	1 418	94,7
mit 1 ledigen Kind in der Familie	5 023	100	verheiratet getrenntlebend	18	1,2
unter 600	157	3,1	verwitwet	7	0,5
600 - 1 200	670	13,3	geschieden	21	1,4
1 200 - 1 800	1 757	35,0	Nach Beteiligung am Erwerbsleben und Stellung im Beruf	26 522	
1 800 - 2 500	1 341	26,7	Verheiratet zusammenlebend	15 064	
2 500 - 3 000	333	6,6	ohne ledige Kinder unter 18 Jahren		
3 000 - 4 000	309	6,2	in der Familie	7 627	100
4 000 - 5 000	95	1,9	Erwerbstätige	2 761	36,2
5 000 und mehr	81	1,6	Selbständige und Mith.Fam.-Angeh... dar.: außerhalb der Land- u. Forstw.	405	5,3
Selbständige, Landwirte, Mithelfende Familienangehörige, ohne Angabe	280	5,6	Abhängige	205	2,7
mit 2 ledigen Kindern und mehr			dar.: außerhalb der Land- u. Forstw.	2 356	30,9
in der Familie	5 838	100	Nichterwerbstätige	2 337	30,6
unter 600	96	1,6	mit ledigen Kindern unter 18 Jahren		
600 - 1 200	397	6,8	in der Familie	7 437	100
1 200 - 1 800	1 762	30,2	Erwerbstätige	3 101	41,7
1 800 - 2 500	1 779	30,5	Selbständige und Mith.Fam.-Angeh. . dar.: außerhalb der Land- u. Forstw.	616	8,3
2 500 - 3 000	481	8,2	Abhängige	281	3,8
3 000 - 4 000	536	9,2	dar.: außerhalb der Land- u. Forstw.	2 406	33,4
4 000 - 5 000	186	3,2	Nichterwerbstätige	2 462	33,1
5 000 und mehr	172	2,9	Alleinstehende	4 335	58,3
Selbständige Landwirte, Mithelfende Familienangehörige, ohne Angabe	430	7,4	ohne ledige Kinder unter 18 Jahren		
Frauen und Mütter (im Alter von 15 Jahren und mehr)			in der Familie	10 730	100
nach Zahl der ledigen Kinder in der Familie			Erwerbstätige	3 775	35,2
insgesamt	26 522		Selbständige und Mith.Fam.-Angeh. . dar.: außerhalb der Land- u. Forstw.	223	2,1
verheiratet zusammenlebend	15 064	100	Abhängige	142	1,3
Ohne Kinder	5 882	39,0	dar.: außerhalb der Land- u. Forstw.	3 551	33,1
Mit Kindern	9 182	61,0	Nichterwerbstätige	3 513	32,7
1 Kind	3 931	26,1	mit ledigen Kindern unter 18 Jahren	6 956	64,8
2 Kinder	3 458	23,0	in der Familie	728	100
3 Kinder	1 241	8,2	Erwerbstätige	445	61,2
4 Kinder und mehr	552	3,7	Selbständige und Mith.Fam.-Angeh. . dar.: außerhalb der Land- u. Forstw.	36	5,0
alleinstehend	11 458	100	Abhängige	28	3,8
Ohne Kinder	10 140	88,5	dar.: außerhalb der Land- u. Forstw.	409	56,2
Mit Kindern	1 318	11,5	Nichterwerbstätige	406	55,8
1 Kind	878	7,7	Nach normalerweise geleisteten Wochenar- beitsstunden	283	38,8
2 Kinder	297	2,6	insgesamt	10 082	100
3 Kinder	95	0,8	bis 20 Stunden	1 630	16,2
4 Kinder und mehr	48	0,4	21 - 39 Stunden	1 425	14,1
darunter geschieden	956	100	40 Stunden und mehr	7 028	69,7
Ohne Kinder	552	57,7	Abhängige erwerbstätige, außerhalb der Land- und Forstwirtschaft	9 717	100
Mit Kindern	404	42,3	bis 20 Stunden	1 336	15,3
1 Kind	235	24,6	21 - 39 Stunden	1 231	14,1
2 Kinder	116	12,1	40 Stunden und mehr	6 150	70,6
3 Kinder	34	3,6	davon:		
4 Kinder und mehr	19	2,0	verheiratet zusammenlebend	4 799	
			ohne Kinder unter 18 Jahren	2 337	100
			bis 20 Stunden	333	14,3
			21 - 39 Stunden	420	18,0
			40 Stunden und mehr	1 584	67,8

1 Zusammenfassende Übersicht

1.1 Strukturdaten 1980 aus dem Bereich der Haushalts- und Familienstatistik

Gegenstand der Nachweisung	1 000	%	Gegenstand der Nachweisung	1 000	%
noch: Nach normalerweise geleisteten Wochenarbeitsstunden			<u>Ledige Kinder und Jugendliche in Familien</u>		
mit Kindern unter 18 Jahren	2 462	100	Nach Familienstand des Familienvor- standes und Altersgruppen der ledigen Kinder	19 613	
bis 20 Stunden	813	33,0	Ehepaare (verheiratet zusammen- lebend)	17 280	100
21 - 39 Stunden	575	23,4	unter 3 Jahre	1 580	9,1
40 Stunden und mehr	1 074	43,6	3 bis unter 6 Jahre	1 671	9,7
alleinstehend	3 919		6 bis unter 15 Jahre	7 018	40,6
ohne Kinder unter 18 Jahren	3 513	100	15 bis unter 18 Jahre	2 807	16,2
bis 20 Stunden	130	3,7	18 Jahre und mehr	4 203	24,3
21 - 39 Stunden	163	4,6	Männer alleinstehend	363	100
40 Stunden und mehr	3 220	91,7	unter 3 Jahre	10	2,8
mit Kindern unter 18 Jahren	406	100	3 bis unter 6 Jahre	14	3,8
bis 20 Stunden	60	14,8	6 bis unter 15 Jahre	108	29,6
21 - 39 Stunden	73	17,9	15 bis unter 18 Jahre	69	19,0
40 Stunden und mehr	273	67,3	18 Jahre und mehr	163	44,8
Nach monatlichem Nettoeinkommen (von ... bis unter ... DM) der erwerbs- tätigen Frauen	10 082		Frauen alleinstehend	1 970	100
ohne ledige Kinder in der Familie	5 673	100	unter 3 Jahre	83	4,2
unter 600	901	15,9	3 bis unter 6 Jahre	101	5,1
600 - 1 200	2 060	36,3	6 bis unter 15 Jahre	610	31,0
1 200 - 1 800	1 698	29,9	15 bis unter 18 Jahre	303	15,4
1 800 - 2 500	469	8,3	18 Jahre und mehr	873	44,3
2 500 - 3 000	88	1,6	davon:		
3 000 - 4 000	55	1,0	ledig	153	100
4 000 - 5 000	11	0,2	unter 3 Jahre	34	22,5
5 000 und mehr	15	0,3	3 bis unter 6 Jahre	25	16,0
Selbständige Landwirte, Mithelfende Familienangehörige, ohne Angabe ...	376	6,6	6 bis unter 15 Jahre	50	32,5
mit ledigen Kindern in der Familie	4 410	100	15 bis unter 18 Jahre	15	9,7
unter 600	914	20,7	18 Jahre und mehr	30	19,3
600 - 1 200	1 589	36,0	verheiratet getrenntlebend	204	100
1 200 - 1 800	766	17,4	unter 3 Jahre	19	9,1
1 800 - 2 500	258	5,8	3 bis unter 6 Jahre	25	12,4
2 500 - 3 000	54	1,2	6 bis unter 15 Jahre	94	46,1
3 000 - 4 000	33	0,7	15 bis unter 18 Jahre	31	15,2
4 000 - 5 000	7	0,2	18 Jahre und mehr	35	17,3
5 000 und mehr	11	0,2	verwitwet	956	100
Selbständige Landwirte, Mithelfende Familienangehörige, ohne Angabe ...	778	17,6	unter 3 Jahre	8	0,8
mit 1 ledigen Kind in der Familie	2 141	100	3 bis unter 6 Jahre	11	1,2
unter 600	389	18,2	6 bis unter 15 Jahre	159	16,7
600 - 1 200	845	39,5	15 bis unter 18 Jahre	128	13,4
1 200 - 1 800	461	21,5	18 Jahre und mehr	650	68,0
1 800 - 2 500	146	6,8	geschieden	657	100
2 500 - 3 000	27	1,3	unter 3 Jahre	22	3,4
3 000 - 4 000	16	0,7	3 bis unter 6 Jahre	40	6,2
4 000 - 5 000	/	/	6 bis unter 15 Jahre	307	46,7
5 000 und mehr	6	0,3	15 bis unter 18 Jahre	129	19,6
Selbständige Landwirte, Mithelfende Familienangehörige, ohne Angabe ...	248	11,6	18 Jahre und mehr	158	24,1
mit 2 ledigen Kindern und mehr in der Familie	2 269	100	Nach Staatsangehörigkeit des Familienvorstandes		
unter 600	526	23,2	Ledige Kinder in der Familie	19 613	100
600 - 1 200	744	32,8	insgesamt		
1 200 - 1 800	305	13,4	mit deutschem Familienvorstand	17 770	90,6
1 800 - 2 500	112	4,9	mit ausländischem Familien- vorstand	1 843	9,4
2 500 - 3 000	27	1,2			
3 000 - 4 000	17	0,7			
4 000 - 5 000	/	/			
5 000 und mehr	5	0,2			
Selbständige Landwirte, Mithelfende Familienangehörige, ohne Angabe ...	529	23,3			

2 Privathaushalte

2.1 Privathaushalte nach Haushaltsgröße, Ländern und Gemeindegrößenklassen

Jahr (1) und Gemeinden mit ... bis unter ... Einwohnern	insgesamt	Davon mit ... Person(en)					Haushaltsmitglieder	Personen je Haushalt
		1	2	3	4	5 und mehr		
13. 9. 1950	16 850	3 229	4 209	3 833	2 692	2 687	49 850	2,99
6. 8. 1961	19 450	4 010	5 156	4 389	3 118	2 787	56 012	2,88
27. 9. 1971	21 991	5 527	5 959	4 314	3 351	2 839	60 176	2,74
April 1980	24 811	7 493	7 123	4 387	3 632	2 176	61 481	2,48

April 1980 nach Ländern

Schleswig-Holstein	1 026	299	205	178	158	87	2 546	2,48
Hamburg	801	334	255	111	80	27	1 644	2,03
Niedersachsen	2 804	799	790	494	434	288	7 208	2,57
Bremen	109	106	101	50	36	17	690	2,23
Nordrhein-Westfalen	6 845	1 972	2 003	1 258	1 029	584	17 096	2,50
Hessen	2 299	664	663	422	344	165	5 543	2,43
Rheinland-Pfalz	1 369	328	396	271	221	144	3 617	2,66
Baden-Württemberg	3 643	1 065	1 006	622	580	356	9 229	2,53
Bayern	4 295	1 237	1 204	776	622	447	10 980	2,56
Saarland	415	107	125	84	64	35	1 054	2,54
Berlin (West)	1 038	543	283	121	65	26	1 874	1,81

April 1980 nach Gemeindegrößenklassen

unter 5 000	3 077	593	788	588	594	514	9 246	3,00
5 000 - 10 000	2 321	499	634	457	431	300	6 528	2,81
10 000 - 20 000	3 333	818	931	651	580	354	8 910	2,67
5 000 - 20 000	5 654	1 317	1 564	1 108	1 011	654	15 438	2,73
20 000 - 50 000	3 965	1 092	1 142	740	638	354	10 080	2,54
50 000 - 100 000	2 384	707	702	431	358	187	5 857	2,46
20 000 - 100 000	6 350	1 799	1 844	1 171	996	540	15 937	2,51
100 000 - 200 000	2 172	763	637	373	268	132	4 941	2,27
200 000 - 500 000	2 459	862	775	399	280	144	5 507	2,24
500 000 und mehr	5 100	2 161	1 516	749	483	192	10 412	2,04
100 000 und mehr	9 731	3 785	2 927	1 521	1 032	467	20 860	2,14
Gesamt	24 811	7 493	7 123	4 387	3 632	2 176	61 481	2,48

(1) 1950, 1961 und 1971 Ergebnis der Volkszählung; 1980 Ergebnis des Mikrozensus. - 1950 Wohnbevölkerung, 1961 wohnberechtigte Bevölkerung, 1970 und 1980 Bevölkerung in Privathaushalten.

2.2 Privathaushalte im April 1980 nach Altersgruppen und Familienstand des Haushaltsvorstandes*)

1 000

Alter des Haushaltsvorstandes von ... bis unter ... Jahren	insgesamt	Haushaltsvorstand				Einpersonenhaushalte	Haushaltsvorstand			
		ledig	verheiratet	verwitwet	geschieden		ledig	verheiratet	verwitwet	geschieden
mit männlichem Haushaltsvorstand										
unter 25	806	462	340	/	/	369	8	/	/	
25 - 45	7 662	874	6 533	26	230	972	662	146	8	
45 - 65	6 209	205	5 715	134	155	413	155	77	67	
65 und mehr	3 326	85	2 700	487	54	544	66	25	410	
Zusammen	18 003	1 626	15 287	647	443	2 298	1 241	255	485	
mit weiblichem Haushaltsvorstand										
unter 25	489	444	24	/	18	399	381	8	/	
25 - 45	3 112	486	144	107	372	551	384	45	16	
45 - 65	1 257	411	89	974	312	1 181	332	42	616	
65 und mehr	3 418	391	37	2 831	160	3 065	342	26	2 550	
Zusammen	8 808	1 726	305	3 914	863	5 195	1 439	121	3 183	
Insgesamt										
unter 25	1 295	906	365	/	22	768	739	16	/	
25 - 45	10 774	1 360	6 807	133	602	1 523	1 046	190	24	
45 - 65	7 466	616	5 804	1 108	468	1 594	487	119	683	
65 und mehr	6 744	476	2 737	3 318	214	3 609	407	51	2 960	
Insgesamt	24 279	3 358	15 592	4 561	1 306	7 493	2 680	376	3 668	

*) Ergebnis des Mikrozensus. - Bevölkerung in Privathaushalten.

2 Privathaushalte

2.3 Privathaushalte und Haushaltsmitglieder im April 1980 nach Ländern und Haushaltsgröße, jeweils insgesamt und mit ausländischem Haushaltsvorstand *)

Land Haushaltsvorstand Haushaltsmitglied	Privathaushalte bzw. Haushaltsmitglieder							Per- sonen- je Haus- halt Anzahl	Privathaushalte bzw. Haushaltsmitglieder mit ausländischem Haushaltsvorstand							Per- sonen- je Haus- halt Anzahl	
	ins- gesamt	Einper- sonen- haus- halte	Mehrpersonenhaushalte						zu- sam- men	Einper- sonen- haus- halte	Mehrpersonenhaushalte						zu- sam- men
			davon mit ... Personen								davon mit ... Personen						
			2	3	4	5 und mehr	1 000				2	3	4	5 und mehr	1 000		

Privathaushalte

Schleswig- Holstein	1 026	299	728	305	178	158	37	2,48	23	/	18	/	/	/	6	3,23
Hamburg	808	334	474	255	111	80	27	2,03	57	19	38	12	9	11	6	2,60
Niedersachsen ...	2 804	799	2 005	790	494	434	288	2,57	95	18	77	16	20	20	23	3,29
Bremen	309	106	203	101	50	36	17	2,23	15	/	10	/	/	/	/	2,75
Nordrhein- Westfalen	6 845	1 972	4 873	2 003	1 258	1 029	584	2,50	444	89	355	75	94	94	91	3,20
Hessen	2 278	684	1 594	663	422	344	165	2,43	167	42	125	32	39	33	21	2,83
Rheinland-Pfalz .	1 360	328	1 032	396	271	221	144	2,66	55	10	45	12	10	12	10	3,10
Baden-Württemberg	3 643	1 085	2 558	1 000	622	580	356	2,53	334	89	245	63	68	69	45	2,82
Bayern	4 286	1 237	3 048	1 204	776	622	447	2,56	281	82	199	56	55	54	34	2,72
Saarland	415	107	308	125	84	64	35	2,54	19	6	13	6	/	/	/	2,60
Berlin (West) ...	1 038	543	495	283	121	65	26	1,81	84	32	52	14	15	13	10	2,52
Bundesgebiet	24 811	7 493	17 318	7 123	4 387	3 632	2 176	2,48	1 573	396	1 177	293	318	315	250	2,93
davon Haushalts- vorstand:																
Männer	18 003	2 298	15 705	6 080	4 026	3 499	2 100	2,90	1 413	287	1 126	265	305	310	246	3,08
Frauen	6 808	5 195	1 613	1 043	361	133	75	1,37	160	110	50	28	13	6	/	1,55

Haushaltsmitglieder

Schleswig- Holstein	2 546	299	2 248	610	534	632	473	2,48	73	/	69	8	14	15	32	3,23
Hamburg	1 644	334	1 310	511	332	320	146	2,03	148	19	129	25	28	44	33	2,60
Niedersachsen ...	7 208	799	6 409	1 579	1 482	1 735	1 613	2,57	314	18	296	31	59	78	128	3,29
Bremen	690	106	584	201	149	144	90	2,23	40	/	36	6	6	12	11	2,75
Nordrhein- Westfalen	17 096	1 972	15 124	4 005	3 775	4 115	3 230	2,50	1 423	89	1 334	151	282	378	524	3,20
Hessen	5 543	684	4 859	1 326	1 265	1 374	893	2,43	473	42	431	64	117	132	119	2,83
Rheinland-Pfalz .	3 617	328	3 289	791	814	884	801	2,66	170	10	160	25	30	49	56	3,10
Baden-Württemberg	9 229	1 085	8 144	2 000	1 867	2 320	1 957	2,53	943	89	854	125	205	277	247	2,82
Bayern	10 980	1 237	9 743	2 407	2 329	2 486	2 521	2,56	763	82	681	112	164	218	187	2,72
Saarland	1 054	107	947	250	252	256	189	2,54	49	6	43	11	7	10	15	2,60
Berlin (West) ...	1 874	543	1 331	565	364	261	141	1,81	211	32	179	29	44	50	56	2,52
Bundesgebiet ...	61 481	7 493	53 988	14 246	13 162	14 528	12 053	2,48	4 606	396	4 209	586	955	1 262	1 407	2,93
davon Haushalts- mitglieder:																
in Haushalten mit männlichem Haushaltsvor- stand	52 168	2 298	49 870	12 160	12 078	13 996	11 637	2,90	4 359	287	4 072	530	915	1 240	1 387	3,08
in Haushalten mit weiblichem Haushaltsvor- stand	9 314	5 195	4 119	2 086	1 084	532	416	1,37	247	110	138	56	40	22	20	1,55

*) Ergebnis des Mikrozensus. - Bevölkerung in Privathaushalten.

2 Privathaushalte

2.4 Privathaushalte im April 1980 nach Gemeindegrößenklassen, Ländern und Haushaltsgröße *)
1 000

Gemeinden von ... bis unter ... Einwohnern	Bundes- gebiet	Schles- wig- Hol- stein	Hamburg	Nieder- sachsen	Bremen	Nord- rhein- West- falen	Hessen	Rhein- land- Pfalz	Baden- Würt- tem- berg	Bayern	Saar- land	Berlin (West)
mit 1 Person												
unter 5 000 ..	593	54	x	180	x	/	38	110	123	187	-	x
5 000 - 10 000 ..	499	28	x	65	x	36	76	39	127	120	8	x
10 000 - 20 000 ..	818	44	x	104	x	127	123	26	163	200	32	x
20 000 - 50 000 ..	1 092	42	x	171	x	337	113	38	219	135	37	x
50 000 - 100 000 ..	707	43	x	88	x	260	42	45	102	123	/	x
100 000 - 200 000 ..	763	-	x	137	20	223	99	71	125	63	25	x
200 000 - 500 000 ..	862	88	x	45	-	441	58	-	113	117	-	x
500 000 und mehr	2 161	-	334	109	86	548	136	-	114	292	-	543
Zusammen ...	7 493	299	334	799	106	1 972	684	328	1 085	1 237	107	543
mit 2 Personen												
unter 5 000 ..	788	77	x	106	x	/	50	167	143	245	-	x
5 000 - 10 000 ..	634	39	x	93	x	53	89	49	141	156	13	x
10 000 - 20 000 ..	931	48	x	122	x	150	156	32	169	213	40	x
20 000 - 50 000 ..	1 142	40	x	176	x	399	110	40	211	125	42	x
50 000 - 100 000 ..	702	36	x	75	x	290	43	53	90	111	/	x
100 000 - 200 000 ..	637	-	x	99	22	237	76	55	74	49	26	x
200 000 - 500 000 ..	775	66	x	41	-	415	45	-	88	120	-	x
500 000 und mehr	1 516	-	255	79	78	458	94	-	84	185	-	283
Zusammen ...	7 123	305	255	790	101	2 003	663	396	1 000	1 204	125	283
mit 3 Personen												
unter 5 000 ..	588	55	x	71	x	/	38	123	104	197	-	x
5 000 - 10 000 ..	457	23	x	62	x	38	72	36	103	116	7	x
10 000 - 20 000 ..	651	29	x	89	x	118	108	20	115	144	29	x
20 000 - 50 000 ..	740	24	x	109	x	280	70	27	129	71	32	x
50 000 - 100 000 ..	431	19	x	44	x	186	27	35	53	63	/	x
100 000 - 200 000 ..	373	-	x	59	12	151	43	30	40	27	12	x
200 000 - 500 000 ..	399	28	x	20	-	231	18	-	40	62	-	x
500 000 und mehr	749	-	111	40	38	255	46	-	41	97	-	121
Zusammen ...	4 387	178	111	494	50	1 258	422	271	622	776	84	121
mit 4 Personen												
unter 5 000 ..	594	57	x	77	x	/	35	106	118	201	-	x
5 000 - 10 000 ..	431	21	x	64	x	42	66	29	103	100	6	x
10 000 - 20 000 ..	580	26	x	82	x	116	98	19	108	108	24	x
20 000 - 50 000 ..	638	19	x	92	x	255	55	19	122	54	22	x
50 000 - 100 000 ..	358	15	x	36	x	167	21	25	49	42	/	x
100 000 - 200 000 ..	268	-	x	40	8	113	29	24	26	19	9	x
200 000 - 500 000 ..	280	21	x	14	-	168	15	-	24	40	-	x
500 000 und mehr	483	-	80	30	28	168	24	-	30	58	-	65
Zusammen ...	3 632	158	80	434	36	1 029	344	221	580	622	64	65
mit 5 Personen und mehr												
unter 5 000 ..	514	38	x	71	x	/	23	80	94	207	-	x
5 000 - 10 000 ..	300	9	x	53	x	38	37	16	67	77	/	x
10 000 - 20 000 ..	354	14	x	56	x	87	45	11	65	64	13	x
20 000 - 50 000 ..	354	9	x	54	x	154	22	11	65	28	12	x
50 000 - 100 000 ..	187	7	x	18	x	88	11	14	28	20	/	x
100 000 - 200 000 ..	132	-	x	21	/	54	13	13	13	10	/	x
200 000 - 500 000 ..	144	10	x	5	-	87	8	-	13	20	-	x
500 000 und mehr	192	-	27	11	13	74	8	-	12	21	-	26
Zusammen ...	2 176	87	27	288	17	584	165	144	356	447	35	26
Insgesamt												
unter 5 000 ..	3 077	281	x	405	x	/	184	585	582	1 036	-	x
5 000 - 10 000 ..	2 321	121	x	338	x	207	339	169	541	569	37	x
10 000 - 20 000 ..	3 333	160	x	453	x	598	529	106	619	729	139	x
20 000 - 50 000 ..	3 965	133	x	601	x	1 424	370	135	744	413	145	x
50 000 - 100 000 ..	2 384	120	x	260	x	990	144	172	322	360	17	x
100 000 - 200 000 ..	2 172	-	x	355	66	778	260	193	277	167	77	x
200 000 - 500 000 ..	2 459	213	x	125	-	1 342	144	-	278	358	-	x
500 000 und mehr	5 100	-	808	268	243	1 502	308	-	280	653	-	1 038
Insgesamt ...	24 811	1 026	808	2 804	309	6 845	2 278	1 360	3 643	4 286	415	1 038

*) Ergebnis des Mikrozensus. - Bevölkerung in Privathaushalten.

2 Privathaushalte

2.5 Privathaushalte im April 1980 nach Zahl der Generationen im Haushalt, Haushaltszusammensetzung und nach Ländern*)

1 000

Zahl der Generationen Haushaltszusammensetzung	Bundes- gebiet	Schles- wig- Hol- stein	Hamburg	Nieder- sachsen	Bremen	Nord- rhein- West- falen	Hessen	Rhein- land- Pfalz	Baden- Würt- tem- berg	Bayern	Saar- land	Berlin (West)
Insgesamt												
Haushalte	24 811	1 026	808	2 804	309	6 845	2 278	1 360	3 643	4 286	415	1 038
Mehrpersonenhaushalte												
1-Generation (ohne Kinder)												
Ehepaare	5 631	233	192	617	79	1 629	543	313	789	933	97	207
davon:												
ohne weitere Personen	5 563	229	190	611	78	1 611	536	308	780	922	96	203
mit weiteren Personen ¹⁾	68	/	/	7	/	18	7	6	9	11	/	/
2-Generationen (mit Kindern)	10 548	433	244	1 229	110	3 009	955	635	1 623	1 864	196	250
nur mit ledigen Kindern	10 269	421	237	1 196	108	2 935	926	617	1 586	1 812	190	241
davon:												
Ehepaare	8 823	364	188	1 032	89	2 551	811	540	1 376	1 534	161	178
davon:												
ohne weitere Personen	8 693	359	186	1 015	88	2 524	799	529	1 356	1 503	159	176
mit weiteren Personen ¹⁾	130	/	/	17	/	27	12	11	20	31	/	/
Alleinstehende	1 446	58	49	164	19	384	115	78	210	278	30	62
davon:												
ohne weitere Personen	1 351	51	44	151	17	365	108	72	197	260	28	59
mit weiteren Personen ¹⁾	95	7	/	13	/	19	7	6	14	18	/	/
mit verheirateten Kindern 2) ..	279	12	7	33	/	75	29	18	36	52	6	10
davon:												
Ehepaare	163	7	/	22	/	44	19	11	19	32	/	/
davon:												
ohne weitere Personen	156	7	/	21	/	42	19	11	18	31	/	/
mit weiteren Personen ¹⁾	7	/	-	/	-	/	/	/	/	/	/	/
Alleinstehende	116	5	/	12	/	31	10	7	18	20	/	6
davon:												
ohne weitere Personen	101	/	/	11	/	27	9	7	14	18	/	5
mit weiteren Personen ¹⁾	16	/	/	/	/	/	/	-	/	/	/	/
3-Generationen und mehr	509	19	6	86	/	93	46	44	59	145	6	/
davon:												
Ehepaare	404	13	/	71	/	74	38	36	44	119	/	/
davon:												
ohne weitere Personen	382	12	/	67	/	69	36	35	41	113	/	/
mit weiteren Personen ¹⁾	22	/	/	/	-	/	/	/	/	7	/	-
Alleinstehende	106	6	/	15	/	20	9	8	15	26	/	/
davon:												
ohne weitere Personen	99	6	/	14	/	19	8	8	14	24	/	/
mit weiteren Personen ¹⁾	6	/	-	/	-	/	/	/	/	/	/	/
Generationenhaushalte zusammen ..	16 688	685	441	1 932	190	4 732	1 544	993	2 470	2 941	299	461
Nicht geradlinig Verwandte	165	6	5	16	/	41	12	14	30	32	/	7
Nicht Verwandte	464	37	27	58	11	101	37	26	58	75	6	28
Mehrpersonenhaushalte zusammen ..	17 318	728	474	2 005	203	4 873	1 594	1 032	2 558	3 048	308	495
Einpersonenhaushalte												
Ledig	2 680	99	133	265	35	657	234	95	446	457	29	230
Verheiratet getrenntlebend	376	12	17	30	9	93	35	11	67	71	/	27
Verwitwet	3 668	155	135	429	51	1 032	342	191	480	583	65	206
Geschieden	770	32	50	76	11	190	73	31	92	126	9	79
Einpersonenhaushalte zusammen ...	7 493	299	334	799	106	1 972	684	328	1 085	1 237	107	543

*) Ergebnis des Mikrozensus. - Bevölkerung in Privathaushalten.

1) Außerhalb der Generationenfolge.

2) Haushalte, die aus der Elterngeneration und verheirateten Kindern (ohne Enkel) sowie evtl. unverheirateten Kindern (ohne Enkel) bestehen.

2 Privathaushalte

2.6 Privathaushalte im April 1980 nach monatlichem Haushaltsnettoeinkommen und Ländern *)

1 000

Monatliches Haushaltsnetto- einkommen von ... bis unter ... DM	Bundes- gebiet	Schles- wig- Hol- stein	Hamburg	Nieder- sachsen	Bremen	Nord- rhein- West- falen	Hessen	Rhein- land- Pfalz	Baden- Würt- tem- berg	Bayern	Saar- land	Berlin (West)
Einpersonenhaushalte												
unter 600	732	27	17	91	/	150	64	49	133	142	8	47
600 - 1 200	2 995	125	114	357	40	825	258	146	416	483	52	179
1 200 - 1 800	2 319	79	129	236	40	626	205	85	320	387	32	180
1 800 - 2 500	846	31	53	80	14	204	78	30	122	141	9	85
2 500 - 3 000	169	7	11	14	/	38	15	8	25	31	/	16
3 000 - 3 500	90	/	5	7	/	21	7	/	14	17	/	8
3 500 - 4 000	37	/	/	/	/	9	/	/	6	7	/	/
4 000 - 5 000	32	/	/	/	/	6	/	/	/	7	/	/
5 000 und mehr	37	/	/	/	/	10	/	/	6	9	/	/
Selbständige Landwirte und Mithelfende Familienangehörige sowie ohne Angabe ...	237	21	/	5	/	83	48	/	38	14	/	22
Zusammen ...	7 493	299	334	799	106	1 972	684	328	1 085	1 237	107	543
Mehrpersonenhaushalte												
unter 600	97	/	-	12	/	20	9	7	19	21	/	/
600 - 1 200	890	37	18	120	10	228	84	66	121	166	19	22
1 200 - 1 800	3 156	120	75	404	47	982	288	196	387	514	71	74
1 800 - 2 500	4 676	180	135	545	62	1 361	428	279	663	816	90	116
2 500 - 3 000	2 501	107	81	281	27	674	223	152	389	448	42	76
3 000 - 3 500	1 887	77	62	216	20	500	175	116	302	328	28	64
3 500 - 4 000	1 161	46	33	127	13	307	101	70	194	205	20	46
4 000 - 5 000	1 182	50	37	129	15	314	104	65	202	207	16	42
5 000 und mehr	878	33	30	88	8	246	71	50	146	160	13	35
Selbständige Landwirte und Mithelfende Familienangehörige sowie ohne Angabe ...	890	74	/	84	/	242	111	32	136	183	8	18
Zusammen ...	17 318	728	474	2 005	203	4 873	1 594	1 032	2 558	3 048	308	495
Insgesamt												
unter 600	828	31	17	103	6	170	74	56	152	163	9	49
600 - 1 200	3 884	162	132	477	50	1 052	342	212	537	649	71	200
1 200 - 1 800	5 475	199	204	640	87	1 608	493	281	707	901	103	253
1 800 - 2 500	5 522	211	188	625	77	1 565	505	309	785	957	99	201
2 500 - 3 000	2 670	114	91	295	31	712	239	161	414	479	43	92
3 000 - 3 500	1 977	80	67	223	21	521	182	119	316	345	29	73
3 500 - 4 000	1 198	48	35	130	14	316	104	71	199	213	20	49
4 000 - 5 000	1 214	51	39	132	15	320	107	67	207	214	16	45
5 000 und mehr	915	35	32	92	8	255	73	51	152	168	14	36
Selbständige Landwirte und Mithelfende Familienangehörige sowie ohne Angabe ...	1 127	95	/	89	/	325	159	34	174	197	10	40
Insgesamt ...	24 811	1 026	808	2 804	309	6 845	2 278	1 360	3 643	4 286	415	1 038

*) Ergebnis des Mikrozensus. - Bevölkerung in Privathaushalten.

2 Privat

2.7 Privathaushalte im April 1980 nach Familienstand des Haushaltsvorstandes,
in

Lfd. Nr.	Familienstand des Haushaltsvorstandes	Ins-gesamt	Mit einem monatlichen Haushaltsnetto							
			zu-sammen	unter 300	300 - 450	450 - 600	600 - 800	800 - 1 000	1 000 - 1 200	1 200 - 1 400
Einpersonen										
Männer										
1	ledig	1 241	1 192	15	41	100	120	71	95	168
2	verheiratet zusammenlebend	x	x	x	x	x	x	x	x	x
3	verheiratet getrenntlebend	255	248	/	/	5	/	9	14	35
4	verwitwet	485	467	/	8	12	27	52	73	68
5	geschieden	317	305	/	/	7	12	18	26	38
6	Zusammen ...	2 298	2 212	21	56	124	164	150	208	309
Frauen										
7	ledig	1 438	1 395	23	53	119	163	165	183	186
8	verheiratet zusammenlebend	x	x	x	x	x	x	x	x	x
9	verheiratet getrenntlebend	121	116	/	/	8	12	15	18	18
10	verwitwet	3 183	3 092	25	66	171	425	661	646	383
11	geschieden	453	441	/	18	38	65	58	61	61
12	Zusammen ...	5 195	5 045	53	141	336	665	899	908	648
Zusammen										
13	ledig	2 680	2 587	38	94	218	283	236	278	354
14	verheiratet zusammenlebend	x	x	x	x	x	x	x	x	x
15	verheiratet getrenntlebend	376	364	/	8	14	17	24	32	53
16	verwitwet	3 668	3 559	28	74	183	453	713	719	451
17	geschieden	770	746	6	22	45	77	76	87	99
18	Zusammen ...	7 493	7 257	74	197	460	830	1 049	1 116	957
Mehrpersonenhaushalte										
Männer										
19	ledig	312	292	/	/	/	/	6	10	13
20	verheiratet zusammenlebend	5 530	5 329	/	11	31	70	147	271	401
21	verheiratet getrenntlebend	48	47	-	/	/	/	/	/	/
22	verwitwet	107	101	/	/	/	/	/	/	/
23	geschieden	82	79	-	/	/	/	/	/	/
24	Zusammen ...	6 080	5 847	/	13	33	75	157	287	423
Frauen										
25	ledig	241	233	/	/	8	9	15	15	18
26	verheiratet zusammenlebend	33	31	-	-	/	/	/	/	/
27	verheiratet getrenntlebend	60	58	/	/	/	6	7	6	5
28	verwitwet	485	465	/	/	/	10	18	30	25
29	geschieden	226	221	/	/	/	11	19	24	24
30	Zusammen ...	1 043	1 007	/	9	18	36	59	75	74
Zusammen										
31	ledig	553	525	/	/	9	11	21	25	31
32	verheiratet zusammenlebend	5 563	5 359	/	11	31	71	148	273	403
33	verheiratet getrenntlebend	108	105	/	/	/	6	8	7	7
34	verwitwet	592	566	/	/	/	11	19	33	30
35	geschieden	308	300	/	/	/	12	20	25	26
36	Zusammen ...	7 123	6 854	/	21	51	110	216	362	497
Mehrpersonenhaushalte										
Männer										
37	ledig	72	55	/	-	/	/	/	/	/
38	verheiratet zusammenlebend	9 424	8 860	/	/	6	13	29	73	200
39	verheiratet getrenntlebend	30	28	/	/	/	/	/	/	/
40	verwitwet	55	49	/	-	/	/	/	/	/
41	geschieden	44	42	/	/	/	-	/	/	/
42	Zusammen ...	9 625	9 034	/	/	6	15	32	77	205
Frauen										
43	ledig	47	45	-	/	/	/	/	/	/
44	verheiratet zusammenlebend	34	31	-	/	/	/	/	/	/
45	verheiratet getrenntlebend	58	55	-	/	/	/	7	7	5
46	verwitwet	247	227	/	/	/	/	9	9	11
47	geschieden	184	180	-	/	/	6	11	19	19
48	Zusammen ...	570	539	/	/	6	13	26	38	37
Zusammen										
49	ledig	120	100	/	/	/	/	/	/	/
50	verheiratet zusammenlebend	9 458	8 892	/	/	6	14	30	74	201
51	verheiratet getrenntlebend	87	83	/	/	/	/	8	8	6
52	verwitwet	302	276	/	/	/	/	/	10	12
53	geschieden	228	222	/	/	/	6	12	20	20
54	Zusammen ...	10 195	9 573	/	5	13	28	58	115	242

haushalte

monatlichem Haushaltsnettoeinkommen und Haushaltsgröße*)

1 000

einkommen von ... bis unter ... DM											Selbständige in der Landwirtschaft, Mitteilende Familienangehörige	Ohne Angabe/kein Einkommen	Lfd. Nr.
1 400 - 1 600	1 600 - 1 800	1 800 - 2 000	2 000 - 2 200	2 200 - 2 500	2 500 - 3 000	3 000 - 3 500	3 500 - 4 000	4 000 - 4 500	4 500 - 5 000	5 000 und mehr			

haushalte

177	113	84	61	51	46	24	9	5	/	8	9	40	1
x	x	x	x	x	x	x	x	x	x	x	x	x	2
49	32	24	16	16	12	9	6	/	/	6	/	6	3
65	47	37	26	18	16	7	/	/	/	/	/	14	4
48	36	30	21	20	16	11	/	/	/	6	/	11	5
339	227	176	125	105	91	52	22	12	8	23	14	72	6
165	107	70	49	48	36	17	5	/	/	/	/	40	7
x	x	x	x	x	x	x	x	x	x	x	x	x	8
16	6	/	/	/	/	/	/	/	/	/	/	/	9
274	148	107	68	46	31	17	9	/	/	9	7	84	10
48	32	21	10	10	9	/	/	/	/	/	/	10	11
503	294	203	131	107	78	38	15	8	/	14	12	139	12
342	220	154	109	99	82	42	15	8	/	11	12	80	13
x	x	x	x	x	x	x	x	x	x	x	x	x	14
65	38	29	20	19	15	10	6	/	/	7	/	11	15
339	195	144	95	64	47	23	11	5	/	11	10	98	16
96	68	51	32	30	25	14	6	/	/	7	/	22	17
842	521	379	256	212	169	90	37	20	12	37	26	211	18

mit 2 Personen

14	16	19	24	43	67	38	17	9	6	8	13	8	19
520	513	462	446	580	702	480	266	153	91	183	54	148	20
/	/	/	/	6	9	5	/	/	/	/	/	/	21
8	9	8	8	14	18	12	6	/	/	/	/	/	22
6	6	8	6	11	14	10	/	/	/	/	/	/	23
550	547	500	486	654	808	544	295	170	102	203	70	162	24
19	19	17	18	23	27	19	10	6	/	/	/	6	25
/	/	/	/	/	/	/	/	/	/	/	/	/	26
6	6	/	/	/	/	/	/	/	/	/	/	/	27
34	45	42	50	70	67	35	14	10	/	6	8	12	28
23	23	21	16	20	16	10	/	/	/	/	/	/	29
84	96	85	89	119	118	69	31	19	9	15	11	25	30
33	35	36	41	66	94	57	26	15	9	12	15	13	31
521	515	464	449	583	706	483	268	154	92	185	54	149	32
9	9	7	5	9	12	7	/	/	/	/	/	/	33
42	54	51	58	83	85	46	21	13	5	10	10	16	34
29	30	28	22	31	29	19	7	/	/	6	/	7	35
635	643	585	575	773	926	613	327	189	110	218	81	188	36

mit 3 Personen und mehr

/	/	/	/	6	9	7	/	/	/	/	16	/	37
444	601	720	762	1 093	1 486	1 195	780	515	314	625	353	211	38
/	/	/	/	/	7	8	5	/	/	5	/	/	39
/	/	/	/	6	6	6	/	/	/	/	/	/	40
452	612	732	773	1 110	1 511	1 219	797	526	324	641	374	217	41
/	/	/	/	5	6	5	/	/	/	/	/	/	42
/	/	/	/	/	/	/	/	/	/	/	/	/	43
8	/	/	/	/	/	/	/	/	/	/	/	/	44
12	12	14	16	25	34	32	24	14	7	11	15	/	45
17	15	13	12	18	17	12	8	/	/	/	/	/	46
41	35	36	37	56	64	55	38	22	11	20	19	13	47
6	6	7	7	11	15	12	7	/	/	6	17	/	48
445	604	722	764	1 098	1 490	1 199	782	517	315	628	355	212	49
9	5	5	/	6	8	5	5	/	/	/	/	/	50
13	14	18	20	28	41	39	29	17	11	16	19	6	51
20	18	16	15	23	23	19	11	7	/	7	/	6	52
493	647	768	810	1 166	1 576	1 274	835	548	334	661	392	230	53

2.7 Privathaushalte im April 1980 nach Familienstand des Haushaltsvorstandes,
in

Lfd. Nr.	Familienstand des Haushaltsvorstandes	Ins-gesamt	Mit einem monatlichen Haushaltsnetto							
			zu-sammen	unter 300	300 - 450	450 - 600	600 - 800	800 - 1 000	1 000 - 1 200	1 200 - 1 400
Mehrpersonenhaushalte										
Männer										
55	ledig	384	347	/	/	/	/	7	11	15
56	verheiratet zusammenlebend	14 954	14 189	/	14	36	84	177	345	601
57	verheiratet getrenntlebend	78	75	/	/	/	/	/	/	/
58	verwitwet	163	150	/	/	/	/	/	/	6
59	geschieden	126	121	/	/	/	/	/	/	/
60	Zusammen ...	15 705	14 882	/	16	39	89	189	364	627
Frauen										
61	ledig	288	278	/	/	9	11	18	18	20
62	verheiratet zusammenlebend	67	62	-	/	/	/	/	/	/
63	verheiratet getrenntlebend	117	113	/	/	/	9	15	13	11
64	verwitwet	731	692	/	/	/	12	22	39	36
65	geschieden	410	401	/	/	7	17	30	43	42
66	Zusammen ...	1 613	1 546	/	11	25	49	86	114	112
Zusammen										
67	ledig	672	625	/	/	10	14	25	29	35
68	verheiratet zusammenlebend	15 021	14 251	/	15	37	84	178	347	604
69	verheiratet getrenntlebend	195	188	/	/	5	9	16	15	13
70	verwitwet	894	842	/	/	/	13	24	43	41
71	geschieden	536	522	/	/	7	18	31	45	46
72	Zusammen ...	17 318	16 427	6	27	64	138	274	477	739
Ins										
Männer										
73	ledig	1 626	1 539	16	42	101	123	78	106	183
74	verheiratet zusammenlebend	14 954	14 189	/	14	36	84	177	345	601
75	verheiratet getrenntlebend	333	323	/	/	6	5	10	16	37
76	verwitwet	647	617	/	8	12	28	54	77	73
77	geschieden	443	426	/	/	8	13	19	28	42
78	Zusammen ...	18 003	17 094	25	72	163	253	339	572	936
Frauen										
79	ledig	1 726	1 673	24	56	128	173	182	201	206
80	verheiratet zusammenlebend	67	62	-	/	/	/	/	/	/
81	verheiratet getrenntlebend	238	229	/	6	13	21	30	31	28
82	verwitwet	3 914	3 784	25	68	176	437	683	685	419
83	geschieden	863	842	/	21	45	82	88	104	103
84	Zusammen ...	6 808	6 590	55	152	361	714	984	1 022	760
Insgesamt										
85	ledig	3 352	3 212	39	98	228	296	261	307	389
86	verheiratet zusammenlebend	15 021	14 251	/	15	37	84	178	347	604
87	verheiratet getrenntlebend	571	552	/	10	19	26	40	47	66
88	verwitwet	4 561	4 401	30	76	188	465	737	762	492
89	geschieden	1 306	1 268	7	25	52	96	107	132	145
90	Insgesamt ...	24 811	23 684	80	224	524	968	1 323	1 593	1 696

*) Ergebnis des Mikrozensus. - Bevölkerung in Privathaushalten.

haushalte

monatlichem Haushaltsnettoeinkommen und Haushaltsgröße^{*)}

1 000

einkommen von ... bis unter ... DM											Selbstän- dige in der Land- wirt- schaft, Mittel- fende Familien- angehö- rige	Ohne Angabe/ kein Ein- kommen	Lfd. Nr.
1 400 - 1 600	1 600 - 1 800	1 800 - 2 000	2 000 - 2 200	2 200 - 2 500	2 500 - 3 000	3 000 - 3 500	3 500 - 4 000	4 000 - 4 500	4 500 - 5 000	5 000 und mehr			
17	20	23	27	49	75	45	21	11	10	12	29	9	55
963	1 114	1 182	1 208	1 673	2 187	1 675	1 045	668	405	809	407	358	56
/	/	5	/	8	13	9	7	5	/	7	/	/	57
10	12	12	11	17	25	19	12	7	5	9	7	6	58
8	9	10	9	17	20	16	8	/	/	7	/	/	59
1 002	1 159	1 231	1 259	1 764	2 319	1 764	1 092	696	425	844	444	380	60
22	22	20	21	28	33	24	12	9	/	6	/	7	61
/	/	/	5	8	8	7	/	/	/	/	/	/	62
14	10	7	6	7	7	/	/	/	/	/	/	/	63
46	56	57	67	94	101	66	38	24	11	17	22	17	64
41	39	34	28	38	33	22	11	6	/	6	/	8	65
125	131	122	126	175	182	124	69	41	20	34	29	38	66
39	41	42	48	77	109	69	33	20	13	18	32	16	67
966	1 119	1 186	1 213	1 681	2 195	1 682	1 050	670	407	814	409	361	68
18	14	12	10	15	20	13	10	6	/	8	/	6	69
56	68	69	77	111	125	85	50	30	16	26	29	23	70
48	48	44	37	54	52	38	19	11	6	13	/	13	71
1 127	1 290	1 353	1 385	1 939	2 501	1 887	1 161	737	445	878	473	418	72
gesamt													
194	132	107	88	100	121	69	30	16	13	20	38	49	73
963	1 114	1 182	1 208	1 673	2 187	1 675	1 045	668	405	809	407	358	74
53	36	29	20	24	25	18	12	8	/	14	/	8	75
75	59	49	37	35	41	26	14	8	6	12	10	20	76
56	45	40	30	37	36	28	12	8	5	13	/	16	77
1 341	1 386	1 407	1 384	1 869	2 410	1 815	1 114	708	433	867	458	452	78
187	129	90	69	75	70	42	17	11	/	9	6	47	79
/	/	/	5	8	8	7	/	/	/	/	/	/	80
29	16	12	10	11	10	/	/	/	/	/	/	8	81
320	205	164	135	140	131	83	47	27	14	25	29	101	82
88	70	55	38	47	41	25	12	8	/	7	/	19	83
628	425	324	257	282	260	162	84	50	24	48	41	177	84
381	261	197	157	176	191	111	48	28	17	29	44	96	85
966	1 119	1 186	1 213	1 681	2 195	1 682	1 050	670	407	814	409	361	86
83	52	41	30	35	35	23	16	9	/	15	/	16	87
395	263	212	172	175	172	109	61	35	19	37	39	121	88
144	115	95	68	84	77	52	24	15	9	20	/	34	89
1 969	1 810	1 732	1 640	2 150	2 670	1 977	1 198	757	457	915	499	628	90

2 Privathaushalte

2.8 Privathaushalte im April 1980 nach Familienstand und Staatsangehörigkeit des Haushaltsvorstandes, monatlichem Haushaltsnettoeinkommen und Zahl der Einkommensbezieher*)
1 000

Familienstand des Haushaltsvorstandes	Ins-gesamt	Mit einem monatlichen Haushaltsnettoeinkommen von ... bis unter ... DM								Sonstige Haus-halte ¹⁾
		unter 600	600 - 1 200	1 200 - 1 800	1 800 - 2 500	2 500 - 3 000	3 000 - 4 000	4 000 - 5 000	5 000 und mehr	
<u>Einpersonenhaushalte</u>										
Männer	2 298	201	523	875	406	91	74	20	23	86
Frauen	5 195	530	2 472	1 444	441	78	53	13	14	150
darunter:										
Witwen	3 183	262	1 733	806	221	31	25	7	9	91
Zusammen ...	7 493	732	2 995	2 319	846	169	127	32	37	237
<u>Mehrpersonenhaushalte mit einem Einkommensbezieher</u>										
Männer										
Ledig	27	/	/	10	5	/	/	-	/	/
Verheiratet	5 912	37	416	1 906	1 913	569	615	209	173	73
Verwitwet	29	/	/	11	7	/	/	/	/	/
Geschieden	38	/	/	12	11	/	/	/	/	/
Zusammen ...	6 006	39	426	1 939	1 936	577	621	212	176	80
Frauen										
Ledig	62	5	21	22	9	/	/	/	/	/
Verheiratet	71	/	24	23	12	/	/	/	/	/
Verwitwet	74	/	25	23	13	/	/	/	/	/
Geschieden	163	7	53	62	29	6	/	/	/	/
Zusammen ...	370	19	122	131	63	13	11	/	/	6
Zusammen										
Ledig	89	6	25	32	14	/	/	/	/	5
Verheiratet	5 982	41	440	1 929	1 925	572	618	210	174	74
Verwitwet	103	/	28	34	19	/	5	/	/	/
Geschieden	201	8	55	74	40	11	6	/	/	/
Zusammen ...	6 375	58	548	2 069	1 999	590	633	214	178	86
<u>mit zwei und mehr Einkommensbeziehern</u>										
Männer										
Ledig	357	/	16	94	75	65	21	12	33	33
Verheiratet	9 120	17	193	784	2 167	1 631	2 120	871	643	695
Verwitwet	134	/	/	16	33	23	28	10	8	11
Geschieden	88	/	/	9	25	15	21	7	5	/
Zusammen ...	9 699	20	215	850	2 318	1 743	2 234	909	668	743
Frauen										
Ledig	226	8	25	41	59	31	35	12	6	9
Verheiratet	114	/	17	22	25	13	16	5	5	8
Verwitwet	657	/	48	115	205	98	102	33	16	37
Geschieden	247	/	37	59	70	27	29	9	5	7
Zusammen ...	1 243	18	126	237	359	169	182	59	32	62
Zusammen										
Ledig	583	9	42	82	153	106	100	32	17	42
Verheiratet	9 234	21	209	806	2 191	1 643	2 136	876	648	703
Verwitwet	791	/	52	131	238	121	130	44	24	48
Geschieden	335	/	39	68	95	42	50	16	11	11
Zusammen ...	10 942	38	342	1 087	2 677	1 911	2 416	968	700	804
<u>Mehrpersonenhaushalte zusammen</u>										
Männer	15 705	59	641	2 788	4 254	2 319	2 855	1 121	844	823
Frauen	1 613	37	248	368	422	182	193	61	34	67
Zusammen ...	17 318	97	890	3 156	4 676	2 501	3 048	1 182	878	890
<u>Insgesamt</u>										
Männer	18 003	260	1 164	3 663	4 660	2 410	2 929	1 140	867	909
Frauen	6 808	568	2 721	1 812	863	260	246	74	48	218
Insgesamt ...	24 811	828	3 884	5 475	5 522	2 670	3 175	1 214	915	1 127
<u>darunter: Haushalte mit ausländischem Haushaltsvorstand</u>										
Männer	1 413	27	90	409	375	218	178	52	33	31
Frauen	160	15	59	51	17	6	/	/	/	/
Zusammen ...	1 573	42	150	460	392	224	183	52	34	36

*) Ergebnis des Mikrozensus. - Bevölkerung in Privathaushalten.

1) Haushalte, deren Haushaltsvorstand Selbständiger Landwirt oder Mithelfender Familienangehöriger ist sowie ohne Angabe.

2 Privathaushalte

2.9 Privathaushalte, deren Haushaltsvorstand Rentner ist, im April 1980 nach Familienstand des Haushaltsvorstandes, monatlichem Haushaltsnettoeinkommen und Zahl der Einkommensbezieher *)

1 000

Familienstand des Haushaltsvorstandes	Ins-gesamt	Mit einem monatlichen Haushaltsnettoeinkommen von ... bis unter ... DM								Sonstige Haus-1) halte
		unter 600	600 1 200	1 200 1 800	1 800 2 500	2 500 3 000	3 000 4 000	4 000 5 000	5 000 und mehr	
Einpersonenhaushalte										
Männer	770	104	294	220	90	17	11	/	/	31
Frauen	3 742	432	2 048	859	232	32	22	6	5	106
darunter:										
Witwen	2 985	257	1 681	734	180	21	18	5	/	84
Zusammen ...	4 512	535	2 341	1 079	322	48	33	9	7	138
Mehrpersonenhaushalte mit einem Einkommensbezieher										
Männer										
Ledig	/	/	/	/	/	-	-	-	-	/
Verheiratet	1 527	31	306	605	368	91	81	22	15	8
Verwitwet	8	/	/	/	/	/	/	-	/	/
Geschieden	/	/	/	/	/	/	/	-	-	/
Zusammen ...	1 540	31	309	609	370	91	82	22	16	10
Frauen										
Ledig	10	/	5	/	/	/	/	-	-	/
Verheiratet	9	/	5	/	/	/	/	-	-	/
Verwitwet	47	/	20	14	6	/	/	/	/	/
Geschieden	22	/	13	/	/	/	/	-	-	/
Zusammen ...	88	12	43	19	8	/	/	/	/	/
Zusammen										
Ledig	13	/	7	/	/	/	/	-	-	/
Verheiratet	1 536	32	311	606	369	91	82	22	15	8
Verwitwet	55	/	22	17	7	/	/	/	/	/
Geschieden	25	/	13	/	/	/	/	-	-	/
Zusammen ...	1 629	43	352	628	379	93	83	22	16	12
mit zwei und mehr Einkommensbeziehern										
Männer										
Ledig	44	/	9	13	11	/	/	/	/	/
Verheiratet	1 928	15	152	475	554	211	239	92	53	136
Verwitwet	83	/	/	12	23	14	16	5	/	5
Geschieden	15	-	/	/	/	/	/	-	-	/
Zusammen ...	2 069	16	166	503	593	232	260	99	58	143
Frauen										
Ledig	81	6	17	18	19	6	7	/	/	/
Verheiratet	26	/	6	6	5	/	/	/	/	/
Verwitwet	515	/	44	97	165	76	75	25	11	20
Geschieden	68	/	21	19	14	/	/	/	/	/
Zusammen ...	691	15	88	141	203	89	88	29	14	26
Zusammen										
Ledig	125	7	26	31	30	11	10	/	/	/
Verheiratet	1 954	18	159	482	560	214	241	93	54	136
Verwitwet	598	/	47	109	187	90	91	30	15	25
Geschieden	83	/	22	22	19	6	6	/	/	/
Zusammen ...	2 760	31	253	644	796	320	347	128	72	169
Mehrpersonenhaushalte zusammen										
Männer	3 609	48	475	1 112	964	323	341	121	74	152
Frauen	779	26	131	160	211	90	89	30	14	28
Zusammen ...	4 388	74	606	1 272	1 175	413	431	151	88	181
Insgesamt										
Männer	4 379	151	769	1 333	1 053	339	352	123	76	184
Frauen	4 521	458	2 178	1 019	444	122	112	36	19	134
Insgesamt ...	8 901	609	2 947	2 351	1 497	461	463	159	95	318

*) Ergebnis des Mikrozensus. - Bevölkerung in Privathaushalten.

1) Haushalte, deren Haushaltsvorstand Selbständiger Landwirt oder Mithelfender Familienangehöriger ist sowie ohne Angabe.

2 Privathaushalte

2.10 Privathaushalte im April 1980 nach Zahl und Alter der ledigen Kinder im Haushalt und Haushaltsgröße*)

2.10.1 Insgesamt

Haushalte Zahl der Kinder im Haushalt	Insgesamt	Davon mit ... Person(en) im Haushalt					Haushaltsmitglieder	
		1	2	3	4	5 und mehr	insgesamt	je Haushalt
		1 000						Anzahl
Insgesamt								
Haushalte	24 811	7 493	7 123	4 387	3 632	2 176	61 481	2,48
ohne Kinder								
Haushalte	13 992	7 493	6 232	222	34	11	20 815	1,49
mit Kindern (ohne Altersbegrenzung)								
1 Kind	4 968	x	891	3 862	174	42	14 276	2,87
2 Kinder	3 855	x	x	304	3 326	225	15 395	3,99
3 Kinder	1 372	x	x	x	98	1 274	6 891	5,02
4 Kinder und mehr ...	625	x	x	x	x	625	4 104	6,57
Haushalte	10 819	x	891	4 166	3 598	2 165	40 666	3,76
Kinder	19 611	x	891	4 470	7 121	7 130	-	-
mit Kindern unter 3 Jahren								
1 Kind	1 403	x	33	635	457	278	5 371	3,83
2 Kinder	128	x	x	/	79	48	600	4,67
3 Kinder	/	x	x	x	-	/	27	6,16
4 Kinder und mehr ...	/	x	x	x	x	/	/	7,00
Haushalte	1 536	x	33	637	536	330	5 999	3,91
Kinder	1 673	x	33	639	615	387	-	-
mit Kindern unter 6 Jahren								
1 Kind	2 131	x	72	1 036	610	412	8 022	3,77
2 Kinder	568	x	x	12	396	160	2 537	4,47
3 Kinder	56	x	x	x	/	55	317	5,71
4 Kinder und mehr ...	7	x	x	x	x	7	50	7,09
Haushalte	2 761	x	72	1 048	1 006	634	10 926	3,96
Kinder	3 461	x	72	1 060	1 403	926	-	-
mit Kindern von 6 bis unter 15 Jahren								
1 Kind	3 487	x	181	1 216	1 378	713	13 373	3,84
2 Kinder	1 521	x	x	62	839	620	6 968	4,58
3 Kinder	309	x	x	x	10	299	1 774	5,75
4 Kinder und mehr ...	66	x	x	x	x	66	492	7,44
Haushalte	5 382	x	181	1 278	2 226	1 697	22 606	4,20
Kinder	7 735	x	181	1 340	3 085	3 130	-	-
mit Kindern unter 15 Jahren								
1 Kind	3 914	x	253	2 206	890	565	13 726	3,51
2 Kinder	2 383	x	x	97	1 770	517	10 227	4,29
3 Kinder	580	x	x	x	20	560	3 118	5,38
4 Kinder und mehr ...	179	x	x	x	x	179	1 233	6,91
Haushalte	7 055	x	253	2 303	2 679	1 820	28 303	4,01
Kinder	11 196	x	253	2 400	4 488	4 055	-	-
mit Kindern von 15 bis unter 18 Jahren								
1 Kind	2 374	x	99	573	903	799	9 974	4,20
2 Kinder	373	x	x	13	98	262	1 999	5,36
3 Kinder	19	x	x	x	/	18	128	6,77
4 Kinder und mehr ...	/	x	x	x	x	/	5	7,57
Haushalte	2 766	x	99	587	1 002	1 079	12 106	4,38
Kinder	3 179	x	99	600	1 101	1 380	-	-
mit Kindern unter 18 Jahren								
1 Kind	4 125	x	352	2 690	752	331	13 532	3,28
2 Kinder	3 030	x	x	155	2 355	521	12 677	4,18
3 Kinder	898	x	x	x	42	856	4 706	5,24
4 Kinder und mehr ...	339	x	x	x	x	339	2 293	6,77
Haushalte	8 391	x	352	2 845	3 149	2 045	33 207	3,96
Kinder	14 375	x	352	3 000	5 589	5 435	-	-

*) Ergebnis des Mikrozensus. - Bevölkerung in Privathaushalten.

2 Privathaushalte

2.10 Privathaushalte im April 1980 nach Zahl und Alter der ledigen Kinder im Haushalt und Haushaltsgröße*)

2.10.2 Mit deutschem Haushaltsvorstand

Haushalte Zahl der Kinder im Haushalt	Zusammen	Davon mit ... Person(en) im Haushalt					Haushaltsmitglieder	
		1	2	3	4	5 und mehr	zusammen	je Haushalt Anzahl
Zusammen								
Haushalte	23 238	7 097	6 830	4 069	3 317	1 926	56 876	2,45
ohne Kinder								
Haushalte	13 317	7 097	5 970	210	30	9	19 839	1,49
mit Kindern (ohne Altersbegrenzung)								
1 Kind	4 629	x	859	3 566	166	37	13 273	2,87
2 Kinder	3 532	x	x	292	3 026	213	14 099	3,99
3 Kinder	1 231	x	x	x	94	1 136	6 183	5,02
4 Kinder und mehr ...	530	x	x	x	x	530	3 483	6,57
Haushalte	9 921	x	859	3 859	3 286	1 916	37 037	3,73
Kinder	17 773	x	859	4 151	6 501	6 261	-	-
mit Kindern unter 3 Jahren								
1 Kind	1 162	x	30	546	376	210	4 385	3,77
2 Kinder	97	x	x	/	65	31	444	4,58
3 Kinder	/	x	x	x	-	/	15	6,00
4 Kinder und mehr ...	/	x	x	x	x	/	/	6,00
Haushalte	1 261	x	30	547	441	244	4 845	3,84
Kinder	1 364	x	30	549	505	280	-	-
mit Kindern unter 6 Jahren								
1 Kind	1 800	x	66	886	516	332	6 735	3,74
2 Kinder	447	x	x	11	322	115	1 980	4,43
3 Kinder	35	x	x	x	/	34	198	5,66
4 Kinder und mehr ...	/	x	x	x	x	/	23	7,03
Haushalte	2 286	x	66	896	838	485	8 936	3,91
Kinder	2 813	x	66	907	1 161	679	-	-
mit Kindern von 6 bis unter 15 Jahren								
1 Kind	3 185	x	171	1 126	1 248	640	12 173	3,82
2 Kinder	1 370	x	x	59	771	539	6 242	4,56
3 Kinder	261	x	x	x	10	251	1 490	5,71
4 Kinder und mehr ...	53	x	x	x	x	53	395	7,47
Haushalte	4 869	x	171	1 185	2 029	1 484	20 300	4,17
Kinder	6 931	x	171	1 244	2 819	2 696	-	-
mit Kindern unter 15 Jahren								
1 Kind	3 577	x	237	1 968	838	534	12 608	3,52
2 Kinder	2 104	x	x	92	1 543	469	9 047	4,30
3 Kinder	473	x	x	x	18	454	2 552	5,40
4 Kinder und mehr ...	126	x	x	x	x	126	877	6,98
Haushalte	6 280	x	237	2 060	2 400	1 583	25 084	3,99
Kinder	9 744	x	237	2 152	3 980	3 375	-	-
mit Kindern von 15 bis unter 18 Jahren								
1 Kind	2 230	x	93	545	858	734	9 320	4,18
2 Kinder	345	x	x	13	92	240	1 843	5,35
3 Kinder	19	x	x	x	/	18	125	6,76
4 Kinder und mehr ...	/	x	x	x	x	/	5	7,57
Haushalte	2 594	x	93	557	950	993	11 293	4,35
Kinder	2 978	x	93	570	1 043	1 272	-	-
mit Kindern unter 18 Jahren								
1 Kind	3 791	x	331	2 426	718	317	12 485	3,29
2 Kinder	2 728	x	x	148	2 092	489	11 437	4,19
3 Kinder	775	x	x	x	40	734	4 073	5,26
4 Kinder und mehr ...	262	x	x	x	x	262	1 782	6,81
Haushalte	7 556	x	331	2 574	2 850	1 801	29 777	3,94
Kinder	12 721	x	331	2 721	5 023	4 646	-	-

*) Ergebnis des Mikrozensus. - Bevölkerung in Privathaushalten.

2 Privathaushalte

2.10 Privathaushalte im April 1980 nach Zahl und Alter der ledigen Kinder im Haushalt und Haushaltsgröße*)

2.10.3 Mit ausländischem Haushaltsvorstand

Haushalte Zahl der Kinder im Haushalt	Zusammen	Davon mit ... Person(en) im Haushalt					Haushaltsmitglieder	
		1	2	3	4	5 und mehr	zusammen	je Haushalt Anzahl
Zusammen								
Haushalte	1 573	396	293	318	315	250	4 606	2,93
ohne Kinder								
Haushalte	675	396	262	11	/	/	977	1,45
mit Kindern (ohne Altersbegrenzung)								
1 Kind	339	x	31	295	8	/	1 004	2,96
2 Kinder	324	x	x	12	300	12	1 297	4,01
3 Kinder	141	x	x	x	/	137	708	5,02
4 Kinder und mehr ...	95	x	x	x	x	95	620	6,55
Haushalte	898	x	31	307	312	248	3 629	4,04
Kinder	1 839	x	31	319	620	869	-	-
mit Kindern unter 3 Jahren								
1 Kind	241	x	/	89	81	68	985	4,09
2 Kinder	31	x	x	/	14	17	155	4,95
3 Kinder	/	x	x	x	-	/	12	6,37
4 Kinder und mehr ...	/	x	x	x	x	/	/	8,00
Haushalte	274	x	/	90	95	86	1 154	4,21
Kinder	310	x	/	90	110	107	-	-
mit Kindern unter 6 Jahren								
1 Kind	330	x	6	151	94	80	1 287	3,90
2 Kinder	120	x	x	/	74	45	557	4,64
3 Kinder	21	x	x	x	/	21	119	5,79
4 Kinder und mehr ...	/	x	x	x	x	/	27	7,13
Haushalte	475	x	6	152	168	149	1 990	4,19
Kinder	648	x	6	153	242	247	-	-
mit Kindern von 6 bis unter 15 Jahren								
1 Kind	302	x	10	90	130	73	1 200	3,98
2 Kinder	151	x	x	/	67	81	726	4,81
3 Kinder	48	x	x	x	/	47	284	5,94
4 Kinder und mehr ...	13	x	x	x	x	13	96	7,30
Haushalte	514	x	10	93	198	214	2 306	4,49
Kinder	805	x	10	96	266	434	-	-
mit Kindern unter 15 Jahren								
1 Kind	337	x	16	238	51	32	1 118	3,32
2 Kinder	279	x	x	5	226	48	1 180	4,23
3 Kinder	107	x	x	x	/	106	566	5,28
4 Kinder und mehr ...	53	x	x	x	x	53	356	6,73
Haushalte	776	x	16	243	279	238	3 220	4,15
Kinder	1 453	x	16	248	508	681	-	-
mit Kindern von 15 bis unter 18 Jahren								
1 Kind	144	x	6	29	45	65	654	4,53
2 Kinder	28	x	x	/	6	21	156	5,59
3 Kinder	/	x	x	x	-	/	/	7,25
4 Kinder und mehr ...	-	x	x	x	x	-	-	-
Haushalte	173	x	6	29	52	86	812	4,71
Kinder	201	x	6	30	58	108	-	-
mit Kindern unter 18 Jahren								
1 Kind	334	x	21	264	34	14	1 047	3,14
2 Kinder	302	x	x	7	263	32	1 240	4,11
3 Kinder	123	x	x	x	/	122	633	5,13
4 Kinder und mehr ...	77	x	x	x	x	77	511	6,63
Haushalte	836	x	21	271	299	244	3 430	4,10
Kinder	1 654	x	21	278	566	789	-	-

*) Ergebnis des Mikrozensus. - Bevölkerung in Privathaushalten.

2 Privathaushalte

2.11 Privathaushalte im April 1980 nach Altersgruppen und Staatsangehörigkeit des Haushaltsvorstandes
sowie nach Haushaltsgröße *)

Alter des Haushaltsvorstandes von ... bis unter ... Jahren	Ins- gesamt	Ein- person- haus- halte	Mehrpersonenhaushalte					Haushaltsmitglieder	
			zu- sammen	davon mit ... Personen				ins- gesamt	je Haus- halt
				2	3	4	5 und mehr		
			1 000						Anzahl
mit deutschem Haushaltsvorstand									
Männer									
unter 25	704	325	379	241	114	21	/	1 247	1,77
25 - 45	6 700	800	5 900	1 202	1 781	1 968	950	21 608	3,23
45 - 65	5 896	351	5 545	2 053	1 510	1 127	855	18 278	3,10
65 und mehr	3 290	535	2 755	2 319	316	74	46	6 676	2,03
Zusammen ...	16 590	2 011	14 579	5 815	3 721	3 189	1 854	47 809	2,88
Frauen									
unter 25	472	385	87	71	12	/	/	577	1,22
25 - 45	1 033	502	531	263	164	67	36	1 989	1,93
45 - 65	1 746	1 152	594	384	131	48	30	2 672	1,53
65 und mehr	3 398	3 047	351	296	40	9	6	3 828	1,13
Zusammen ...	6 648	5 086	1 562	1 015	348	128	72	9 067	1,36
Zusammen									
unter 25	1 176	710	465	313	126	23	/	1 825	1,55
25 - 45	7 733	1 302	6 431	1 465	1 945	2 036	986	23 597	3,05
45 - 65	7 642	1 503	6 139	2 438	1 641	1 175	885	20 950	2,74
65 und mehr	6 688	3 582	3 106	2 615	357	83	52	10 504	1,57
Zusammen ...	23 238	7 097	16 141	6 830	4 069	3 317	1 926	56 876	2,45
mit ausländischem Haushaltsvorstand									
Männer									
unter 25	102	44	59	23	24	10	/	212	2,08
25 - 45	963	172	791	148	215	240	187	3 129	3,25
45 - 65	312	62	250	73	63	59	56	946	3,03
65 und mehr	36	9	27	22	/	/	/	72	1,99
Zusammen ...	1 413	287	1 126	265	305	310	246	4 359	3,08
Frauen									
unter 25	18	14	/	/	/	/	-	23	1,30
25 - 45	81	49	32	16	9	/	/	139	1,72
45 - 65	41	29	12	8	/	/	/	61	1,47
65 und mehr	20	18	/	/	/	/	-	24	1,20
Zusammen ...	160	110	50	28	13	6	/	247	1,55
Zusammen									
unter 25	120	57	63	26	25	10	/	235	1,96
25 - 45	1 043	221	822	164	224	245	189	3 268	3,13
45 - 65	354	91	262	81	65	60	57	1 007	2,85
65 und mehr	56	27	29	23	/	/	/	96	1,71
Zusammen ...	1 573	396	1 177	293	318	315	250	4 606	2,93
Insgesamt									
Männer									
unter 25	806	369	437	264	138	31	5	1 459	1,81
25 - 45	7 662	972	6 690	1 350	1 996	2 208	1 136	24 736	3,23
45 - 65	6 209	413	5 796	2 126	1 573	1 185	911	19 224	3,10
65 und mehr	3 326	544	2 782	2 340	320	75	47	6 748	2,03
Zusammen ...	18 003	2 298	15 705	6 080	4 026	3 499	2 100	52 168	2,90
Frauen									
unter 25	489	399	91	74	13	/	/	600	1,23
25 - 45	1 114	551	563	279	173	72	38	2 128	1,91
45 - 65	1 787	1 181	606	392	133	49	31	2 733	1,53
65 und mehr	3 418	3 065	354	297	41	9	6	3 852	1,13
Zusammen ...	6 808	5 195	1 613	1 043	361	133	75	9 314	1,37
Insgesamt									
unter 25	1 296	768	528	338	151	33	6	2 060	1,59
25 - 45	8 776	1 523	7 253	1 629	2 169	2 280	1 175	26 864	3,06
45 - 65	7 996	1 594	6 401	2 518	1 707	1 234	942	21 957	2,75
65 und mehr	6 744	3 609	3 135	2 637	361	84	53	10 600	1,57
Insgesamt ...	24 811	7 493	17 318	7 123	4 387	3 632	2 176	61 481	2,48

*) Ergebnis des Mikrozensus. - Bevölkerung in Privathaushalten.

2 Privathaushalte

2.12 Privathaushalte im April 1980 nach Zahl der ledigen Kinder im Haushalt, Haushaltsgröße und Ländern *)

2.12.1 Insgesamt nach Regierungsbezirken

Zahl der Kinder im Haushalt	Insgesamt	Davon mit ... Person(en) im Haushalt						Durch- schnittliche Haushalts- größe Anzahl
		1	2	3	4	5 und mehr		
						Haushalte	Personen	
1 000								

01 Schleswig-Holstein

Ohne Kinder	585	299	274	11	/	/	/	1,51
Mit Kindern								
1 Kind	193	x	31	154	7	/	/	2,88
2 Kinder	167	x	x	12	146	9	45	3,99
3 Kinder	59	x	x	x	/	55	279	5,00
4 Kinder und mehr ...	23	x	x	x	x	23	145	6,45
Zusammen ...	442	x	31	167	157	87	472	3,76
Haushalte	1 026	299	305	178	158	87	473	2,48
Kinder	804	x	31	179	310	283	-	-

02 Hamburg

Ohne Kinder	565	334	224	6	/	/	/	1,42
Mit Kindern								
1 Kind	129	x	31	96	/	/	/	2,78
2 Kinder	87	x	x	10	75	/	10	3,91
3 Kinder	21	x	x	x	/	19	95	4,94
4 Kinder und mehr ...	6	x	x	x	x	6	38	6,28
Zusammen ...	243	x	31	105	80	27	146	3,46
Haushalte	808	334	255	111	80	27	146	2,03
Kinder	393	x	31	115	160	87	-	-

03 Niedersachsen

Ohne Kinder	1 520	799	689	25	/	/	9	1,50
Mit Kindern								
1 Kind	569	x	101	437	25	6	33	2,89
2 Kinder	461	x	x	32	392	37	200	4,04
3 Kinder	173	x	x	x	12	161	828	5,08
4 Kinder und mehr ...	82	x	x	x	x	82	543	6,64
Zusammen ...	1 285	x	101	469	429	286	1 603	3,84
Haushalte	2 804	799	790	494	434	288	1 613	2,57
Kinder	2 378	x	101	501	845	932	-	-

davon:

03 1 Reg.-Bez. Braunschweig

Ohne Kinder	400	215	179	5	/	/	/	1,48
Mit Kindern								
1 Kind	131	x	22	104	/	/	6	2,88
2 Kinder	100	x	x	8	85	7	35	4,00
3 Kinder	28	x	x	x	/	27	136	5,03
4 Kinder und mehr ...	14	x	x	x	x	14	91	6,55
Zusammen ...	273	x	22	112	91	48	267	3,70
Haushalte	673	215	201	117	91	49	269	2,38
Kinder	477	x	22	120	178	158	-	-

03 2 Reg.-Bez. Hannover

Ohne Kinder	492	274	210	6	/	/	/	1,46
Mit Kindern								
1 Kind	176	x	33	136	6	/	10	2,87
2 Kinder	131	x	x	10	111	9	49	4,01
3 Kinder	42	x	x	x	/	38	194	5,00
4 Kinder und mehr ...	13	x	x	x	x	13	80	6,33
Zusammen ...	362	x	33	146	121	62	333	3,65
Haushalte	854	274	243	152	122	62	335	2,39
Kinder	619	x	33	156	240	190	-	-

03 3 Reg.-Bez. Lüneburg

Ohne Kinder	276	128	140	6	/	/	/	1,57
Mit Kindern								
1 Kind	113	x	21	83	8	/	5	2,91
2 Kinder	102	x	x	6	85	11	56	4,08
3 Kinder	39	x	x	x	/	36	186	5,12
4 Kinder und mehr ...	15	x	x	x	x	15	96	6,52
Zusammen ...	268	x	21	89	96	62	343	3,87
Haushalte	544	128	161	95	98	62	345	2,70
Kinder	496	x	21	95	187	193	-	-

2 Privathaushalte

2.12 Privathaushalte im April 1980 nach Zahl der ledigen Kinder im Haushalt, Haushaltgröße und Ländern *)

2.12.1 Insgesamt nach Regierungsbezirken

Zahl der Kinder im Haushalt	Insgesamt	Davon mit ... Person(en) im Haushalt						Durch- schnittliche Haushalts- größe Anzahl
							5 und mehr	
		1	2	3	4	Haushalte	Personen	

noch: Niedersachsen
03 4 Reg.-Bez. Weser-Ems

Ohne Kinder	352	182	150	8	/	/	/	1,52
Mit Kindern								
1 Kind	149	x	25	114	7	/	12	2,91
2 Kinder	129	x	x	8	110	11	60	4,07
3 Kinder	64	x	x	x	/	60	312	5,12
4 Kinder und mehr ...	41	x	x	x	x	41	276	6,81
Zusammen ...	382	x	25	122	121	114	660	4,09
Haushalte	734	182	185	130	123	115	664	2,85
Kinder	786	x	25	130	240	392	-	-

04 Bremen

Ohne Kinder	199	106	90	/	/	/	/	1,49
Mit Kindern								
1 Kind	54	x	10	43	/	/	6	2,83
2 Kinder	38	x	x	/	33	/	6	3,92
3 Kinder	13	x	x	x	/	11	55	4,90
4 Kinder und mehr ...	/	x	x	x	x	/	28	6,02
Zusammen ...	110	x	10	47	36	17	89	3,59
Haushalte	309	106	101	50	36	17	90	2,23
Kinder	188	x	10	51	72	55	-	-

03 Nordrhein-Westfalen

Ohne Kinder	3 802	1 972	1 766	54	7	/	17	1,50
Mit Kindern								
1 Kind	1 400	x	237	1 118	37	8	41	2,87
2 Kinder	1 089	x	x	86	956	47	244	3,97
3 Kinder	378	x	x	x	28	350	1 768	4,98
4 Kinder und mehr ...	176	x	x	x	x	176	1 159	6,57
Zusammen ...	3 043	x	237	1 205	1 021	581	3 213	3,74
Haushalte	6 845	1 972	2 003	1 258	1 029	584	3 230	2,50
Kinder	5 516	x	237	1 291	2 034	1 955	-	-

davon:

05 1 Reg.-Bez. Düsseldorf

Ohne Kinder	1 305	691	596	15	/	/	/	1,49
Mit Kindern								
1 Kind	441	x	77	351	11	/	12	2,86
2 Kinder	307	x	x	28	270	8	41	3,94
3 Kinder	105	x	x	x	10	94	475	4,93
4 Kinder und mehr ...	46	x	x	x	x	46	299	6,56
Zusammen ...	897	x	77	380	291	150	827	3,66
Haushalte	2 202	691	673	395	293	151	830	2,37
Kinder	1 578	x	77	408	582	512	-	-

05 3 Reg.-Bez. Köln

Ohne Kinder	889	474	402	11	/	/	/	1,48
Mit Kindern								
1 Kind	323	x	49	266	7	/	6	2,88
2 Kinder	257	x	x	21	226	9	49	3,96
3 Kinder	81	x	x	x	/	76	383	4,97
4 Kinder und mehr ...	41	x	x	x	x	41	265	6,51
Zusammen ...	702	x	49	287	238	127	703	3,73
Haushalte	1 591	474	451	298	239	128	706	2,47
Kinder	1 264	x	49	308	474	433	-	-

05 5 Reg.-Bez. Münster

Ohne Kinder	449	222	217	7	/	/	/	1,54
Mit Kindern								
1 Kind	182	x	33	142	6	/	6	2,86
2 Kinder	166	x	x	11	145	10	53	4,01
3 Kinder	63	x	x	x	/	60	307	5,06
4 Kinder und mehr ...	33	x	x	x	x	33	225	6,75
Zusammen ...	444	x	33	153	154	105	591	3,89
Haushalte	894	222	251	160	156	105	593	2,71
Kinder	859	x	33	164	305	356	-	-

2 Privathaushalte

2.12 Privathaushalte im April 1980 nach Zahl der ledigen Kinder im Haushalt, Haushaltsgröße und Ländern *)

2.12.1 Insgesamt nach Regierungsbezirken

Zahl der Kinder im Haushalt	Insgesamt	Davon mit ... Person(en) im Haushalt						Durch- schnittliche Haushalts- größe Anzahl
		1	2	3	4	5 und mehr		
						Haushalte	Personen	
1 000								

noch: Nordrhein-Westfalen

05 7 Reg.-Bez. Detmold

Ohne Kinder	354	183	161	8	/	/	/	1,52
Mit Kindern								
1 Kind	143	x	27	108	7	/	9	2,89
2 Kinder	123	x	x	9	105	9	47	4,02
3 Kinder	46	x	x	x	/	43	219	5,03
4 Kinder und mehr ...	21	x	x	x	x	21	137	6,42
Zusammen ...	333	x	27	117	115	75	411	3,82
Haushalte	687	183	188	125	116	76	415	2,64
Kinder	620	x	27	126	225	242	-	-

05 9 Reg.-Bez. Arnsberg

Ohne Kinder	806	402	390	12	/	/	/	1,52
Mit Kindern								
1 Kind	311	x	51	251	7	/	8	2,87
2 Kinder	237	x	x	17	210	10	55	3,99
3 Kinder	83	x	x	x	7	76	385	4,97
4 Kinder und mehr ...	36	x	x	x	x	36	234	6,58
Zusammen ...	667	x	51	268	224	124	682	3,73
Haushalte	1 472	402	440	280	226	124	685	2,52
Kinder	1 196	x	51	285	449	413	-	-

06 Hessen

Ohne Kinder	1 302	684	590	24	/	/	/	1,50
Mit Kindern								
1 Kind	471	x	73	374	18	6	29	2,91
2 Kinder	359	x	x	24	314	21	112	4,01
3 Kinder	107	x	x	x	8	99	505	5,00
4 Kinder und mehr ...	39	x	x	x	x	39	246	6,37
Zusammen ...	976	x	73	398	340	165	891	3,68
Haushalte	2 278	684	663	422	344	165	893	2,43
Kinder	1 678	x	73	422	669	514	-	-

davon:

06 1 Reg.-Bez. Darmstadt

Ohne Kinder	1 013	543	450	16	/	/	/	1,49
Mit Kindern								
1 Kind	361	x	60	284	13	/	23	2,90
2 Kinder	260	x	x	18	229	13	69	3,99
3 Kinder	74	x	x	x	6	68	343	4,98
4 Kinder und mehr ...	24	x	x	x	x	24	153	6,39
Zusammen ...	719	x	60	302	248	109	587	3,62
Haushalte	1 731	543	509	318	251	110	589	2,37
Kinder	1 206	x	60	319	489	338	-	-

06 2 Reg.-Bez. Kassel

Ohne Kinder	290	141	141	7	/	-	-	1,54
Mit Kindern								
1 Kind	109	x	13	90	/	/	7	2,95
2 Kinder	100	x	x	6	85	8	43	4,04
3 Kinder	33	x	x	x	/	32	162	5,05
4 Kinder und mehr ...	15	x	x	x	x	15	93	6,33
Zusammen ...	257	x	13	96	92	56	304	3,84
Haushalte	547	141	154	104	92	56	304	2,62
Kinder	472	x	13	102	180	176	-	-

07 Rheinland-Pfalz

Ohne Kinder	696	328	349	16	/	/	/	1,56
Mit Kindern								
1 Kind	304	x	47	238	16	/	17	2,92
2 Kinder	237	x	x	18	198	21	110	4,04
3 Kinder	83	x	x	x	/	79	402	5,04
4 Kinder und mehr ...	40	x	x	x	x	40	267	6,67
Zusammen ...	664	x	47	256	218	143	796	3,81
Haushalte	1 360	328	396	271	221	144	801	2,66
Kinder	1 210	x	47	273	424	466	-	-

2 Privathaushalte

2.12 Privathaushalte im April 1980 nach Zahl der ledigen Kinder im Haushalt, Haushaltsgröße und Ländern*)

2.12.1 Insgesamt nach Regierungsbezirken

Zahl der Kinder im Haushalt	Insgesamt	Davon mit ... Person(en) im Haushalt						Durch- schnittliche Haushalts- größe Anzahl
		1	2	3	4	5 und mehr		
						Haushalte	Personen	
		1 000						

noch: Rheinland-Pfalz
07 1 Reg.-Bez. Koblenz

Ohne Kinder	255	117	131	6	/	/	/	1,58
Mit Kindern								
1 Kind	110	x	17	86	5	/	7	2,92
2 Kinder	92	x	x	7	76	9	50	4,06
3 Kinder	32	x	x	x	/	30	154	5,06
4 Kinder und mehr ...	15	x	x	x	x	15	103	6,73
Zusammen ...	249	x	17	93	83	56	314	3,85
Haushalte	504	117	148	99	84	57	316	2,70
Kinder	460	x	17	100	162	181	-	-

07 2 Reg.-Bez. Trier

Ohne Kinder	74	31	38	/	/	/	/	1,64
Mit Kindern								
1 Kind	36	x	6	27	/	/	/	2,93
2 Kinder	30	x	x	/	23	/	22	4,10
3 Kinder	13	x	x	x	/	12	61	5,03
4 Kinder und mehr ...	7	x	x	x	x	7	45	6,78
Zusammen ...	85	x	6	30	26	23	132	3,96
Haushalte	159	31	44	33	27	24	132	2,88
Kinder	164	x	6	32	51	75	-	-

07 3 Reg.-Bez. Rheinhessen-Pfalz

Ohne Kinder	367	130	179	7	/	/	/	1,54
Mit Kindern								
1 Kind	158	x	24	124	9	/	7	2,92
2 Kinder	115	x	x	8	99	7	38	4,00
3 Kinder	38	x	x	x	/	37	188	5,02
4 Kinder und mehr ...	18	x	x	x	x	18	119	6,59
Zusammen ...	330	x	24	133	109	64	351	3,74
Haushalte	697	180	203	139	110	64	353	2,58
Kinder	586	x	21	141	211	210	-	-

08 Baden-Württemberg

Ohne Kinder	1 991	1 085	872	28	/	/	9	1,48
Mit Kindern								
1 Kind	704	x	128	549	22	5	27	2,87
2 Kinder	607	x	x	44	539	24	123	3,97
3 Kinder	236	x	x	x	16	220	1 119	5,01
4 Kinder und mehr ...	104	x	x	x	x	104	679	6,50
Zusammen ...	1 652	x	128	594	576	354	1 948	3,81
Haushalte	3 643	1 085	1 000	622	580	356	1 957	2,53
Kinder	3 093	x	128	639	1 146	1 180	-	-

davon:

08 1 Reg.-Bez. Stuttgart

Ohne Kinder	761	402	347	11	/	/	/	1,49
Mit Kindern								
1 Kind	269	x	45	216	6	/	9	2,87
2 Kinder	246	x	x	18	221	6	32	3,95
3 Kinder	84	x	x	x	5	79	398	4,99
4 Kinder und mehr ...	32	x	x	x	x	32	204	6,44
Zusammen ...	630	x	45	234	233	118	642	3,76
Haushalte	1 391	402	392	245	234	118	643	2,52
Kinder	1 152	x	45	252	465	390	-	-

08 2 Reg.-Bez. Karlsruhe

Ohne Kinder	587	329	250	7	/	/	/	1,45
Mit Kindern								
1 Kind	194	x	40	149	/	/	6	2,82
2 Kinder	145	x	x	13	128	/	23	3,94
3 Kinder	52	x	x	x	/	48	242	4,95
4 Kinder und mehr ...	22	x	x	x	x	22	140	6,41
Zusammen ...	413	x	40	161	136	75	410	3,68
Haushalte	1 000	329	291	168	137	76	411	2,37
Kinder	739	x	40	174	273	251	-	-

2 Privathaushalte

2.12 Privathaushalte im April 1980 nach Zahl der ledigen Kinder im Haushalt, Haushaltsgröße und Ländern *)

2.12.1 Insgesamt nach Regierungsbezirken

Zahl der Kinder im Haushalt	Insgesamt	Davon mit ... Person(en) im Haushalt						Durch- schnittliche Haushalts- größe Anzahl
		1	2	3	4	5 und mehr		
						Haushalte	Personen	

noch: Baden-Württemberg
08 3 Reg.-Bez. Freiburg

Ohne Kinder	383	218	157	6	/	/	/	1,46
Mit Kindern								
1 Kind	134	x	24	101	7	/	6	2,89
2 Kinder	117	x	x	8	102	7	36	4,00
3 Kinder	51	x	x	x	/	48	246	5,06
4 Kinder und mehr ...	26	x	x	x	x	26	174	6,63
Zusammen ...	328	x	24	109	113	82	461	3,93
Haushalte	711	218	181	115	114	83	466	2,60
Kinder	640	x	24	117	222	277	-	-

08 4 Reg.-Bez. Tübingen

Ohne Kinder	260	136	118	5	/	/	/	1,51
Mit Kindern								
1 Kind	108	x	19	84	/	/	6	2,89
2 Kinder	99	x	x	6	87	6	33	4,02
3 Kinder	49	x	x	x	/	46	234	5,03
4 Kinder und mehr ...	25	x	x	x	x	25	162	6,51
Zusammen ...	281	x	19	89	94	78	435	3,98
Haushalte	541	136	137	95	95	79	437	2,79
Kinder	562	x	19	95	186	262	-	-

09 Bayern

Ohne Kinder	2 322	1 237	1 033	42	7	/	12	1,49
Mit Kindern								
1 Kind	901	x	171	679	42	10	53	2,88
2 Kinder	668	x	x	56	554	58	308	4,02
3 Kinder	261	x	x	x	18	243	1 259	5,10
4 Kinder und mehr ...	133	x	x	x	x	133	890	6,70
Zusammen ...	1 964	x	171	734	614	445	2 509	3,82
Haushalte	4 286	1 237	1 204	776	622	447	2 521	2,56
Kinder	3 624	x	171	790	1 204	1 459	-	-

davon:
09 1 Reg.-Bez. Oberbayern

Ohne Kinder	926	525	386	14	/	/	/	1,45
Mit Kindern								
1 Kind	310	x	61	235	13	/	11	2,86
2 Kinder	224	x	x	19	190	15	76	4,00
3 Kinder	73	x	x	x	5	68	351	5,08
4 Kinder und mehr ...	30	x	x	x	x	30	196	6,52
Zusammen ...	637	x	61	254	208	115	634	3,69
Haushalte	1 563	525	446	267	209	115	637	2,36
Kinder	1 109	x	61	272	408	368	-	-

09 2 Reg.-Bez. Niederbayern

Ohne Kinder	155	79	70	/	/	/	/	1,53
Mit Kindern								
1 Kind	76	x	15	53	6	/	9	2,93
2 Kinder	63	x	x	/	47	12	64	4,19
3 Kinder	25	x	x	x	/	24	124	5,20
4 Kinder und mehr ...	21	x	x	x	x	21	142	6,82
Zusammen ...	185	x	15	57	55	58	339	4,11
Haushalte	339	79	85	61	56	58	340	2,93
Kinder	373	x	15	61	105	193	-	-

09 3 Reg.-Bez. Oberpfalz

Ohne Kinder	153	82	67	/	/	-	-	1,50
Mit Kindern								
1 Kind	80	x	17	58	/	/	/	2,85
2 Kinder	66	x	x	6	56	/	21	3,99
3 Kinder	29	x	x	x	/	26	135	5,04
4 Kinder und mehr ...	15	x	x	x	x	15	103	6,95
Zusammen ...	190	x	17	64	63	45	261	3,90
Haushalte	343	82	84	67	64	45	261	2,83
Kinder	369	x	17	69	125	157	-	-

2 Privathaushalte

2.12 Privathaushalte im April 1980 nach Zahl der ledigen Kinder im Haushalt, Haushaltgröße und Ländern*)

2.12.1 Insgesamt nach Regierungsbetrieben

Zahl der Kinder im Haushalt	Insgesamt	Davon mit ... Person(en) im Haushalt						Durch- schnittliche Haushalts- größe Anzahl
		1 000				5 und mehr		
		1	2	3	4	Haushalte	Personen	
noch: Bayern								
09 4 Reg.-Bez. Oberfranken								
Ohne Kinder	218	114	99	/	/	/	/	1,51
Mit Kindern								
1 Kind	92	x	15	71	/	/	8	2,92
2 Kinder	63	x	x	5	52	6	30	4,03
3 Kinder	26	x	x	x	/	25	129	5,13
4 Kinder und mehr ...	11	x	x	x	x	11	76	6,73
Zusammen ...	192	x	15	76	58	43	243	3,81
Haushalte	411	114	114	80	59	44	245	2,59
Kinder	348	x	15	81	113	139	-	-
09 5 Reg.-Bez. Mittelfranken								
Ohne Kinder	348	174	165	7	/	/	/	1,53
Mit Kindern								
1 Kind	129	x	22	101	/	/	10	2,90
2 Kinder	86	x	x	9	67	10	52	4,05
3 Kinder	32	x	x	x	/	30	157	5,19
4 Kinder und mehr ...	16	x	x	x	x	16	112	6,97
Zusammen ...	263	x	22	110	74	57	331	3,80
Haushalte	611	174	187	117	75	58	334	2,51
Kinder	471	x	22	119	145	185	-	-
09 6 Reg.-Bez. Unterfranken								
Ohne Kinder	225	112	107	5	/	/	/	1,53
Mit Kindern								
1 Kind	96	x	15	73	6	/	7	2,93
2 Kinder	73	x	x	5	62	6	32	4,04
3 Kinder	34	x	x	x	/	32	164	5,07
4 Kinder und mehr ...	18	x	x	x	x	18	116	6,61
Zusammen ...	220	x	15	78	69	57	320	3,92
Haushalte	445	112	122	84	70	57	321	2,71
Kinder	422	x	15	83	135	188	-	-
09 7 Reg.-Bez. Schwaben								
Ohne Kinder	298	151	141	/	/	/	/	1,52
Mit Kindern								
1 Kind	118	x	25	88	/	/	/	2,84
2 Kinder	95	x	x	8	80	6	33	3,99
3 Kinder	42	x	x	x	/	39	200	5,02
4 Kinder und mehr ...	22	x	x	x	x	22	145	6,55
Zusammen ...	277	x	25	96	87	69	382	3,86
Haushalte	575	151	165	101	88	69	384	2,65
Kinder	532	x	25	104	174	229	-	-
10 Saarland								
Ohne Kinder	218	107	106	/	/	-	-	1,53
Mit Kindern								
1 Kind	95	x	19	73	/	/	/	2,83
2 Kinder	69	x	x	6	60	/	18	3,97
3 Kinder	24	x	x	x	/	22	110	4,97
4 Kinder und mehr ...	9	x	x	x	x	9	58	6,42
Zusammen ...	197	x	19	79	64	35	189	3,65
Haushalte	415	107	125	84	64	35	189	2,54
Kinder	346	x	19	85	127	114	-	-
11 Berlin (West)								
Ohne Kinder	792	543	240	9	/	/	/	1,33
Mit Kindern								
1 Kind	146	x	43	100	/	/	6	2,74
2 Kinder	73	x	x	13	60	/	6	3,85
3 Kinder	18	x	x	x	/	15	77	4,88
4 Kinder und mehr ...	8	x	x	x	x	8	50	6,12
Zusammen ...	246	x	43	113	64	26	138	3,34
Haushalte	1 038	543	283	121	65	26	141	1,81
Kinder	382	x	43	125	129	84	-	-
Bundesgebiet								
Ohne Kinder	13 992	7 493	6 232	222	34	11	58	1,49
Mit Kindern								
1 Kind	4 968	x	891	3 862	174	42	215	2,87
2 Kinder	3 855	x	x	304	3 326	225	1 179	3,99
3 Kinder	1 372	x	x	x	98	1 274	6 497	5,02
4 Kinder und mehr ...	625	x	x	x	x	625	4 104	6,57
Insgesamt ...	10 819	x	891	4 166	3 598	2 165	11 995	3,76
Haushalte	24 811	7 493	7 123	4 387	3 632	2 176	12 053	2,48
Kinder	19 611	x	891	4 470	7 121	7 130	-	-

*) Ergebnis des Mikrozensus. - Bevölkerung in Privathaushalten.

2 Privathaushalte
2.12 Privathaushalte im April 1980 nach Zahl der ledigen Kinder im Haushalt, Haushaltsgröße und Ländern *)

2.12.2 Deutsche

Zahl der Kinder im Haushalt	Zusammen	Davon mit ... Person(en) im Haushalt						Durch- schnittliche Haushalts- größe Anzahl
		1	2	3	4	5 und mehr		
						Haushalte	Personen	
1 000								

Schleswig-Holstein

Ohne Kinder	576								
Mit Kindern		294	270	11	/	/	/		1,51
1 Kind	189	x	31	150	7	/	/		2,87
2 Kinder	163	x	x	12	142	8	44		3,99
3 Kinder	56	x	x	x	/	52	264		5,00
4 Kinder und mehr ...	20	x	x	x	x	20	131		6,46
Zusammen ...	428	x	31	163	153	81	441		3,75
Haushalte	1 004	294	301	173	154	81	441		2,46
Kinder	773	x	31	175	303	264	-		-

Hamburg

Ohne Kinder	536								
Mit Kindern		316	214	5	/	-	-		1,42
1 Kind	118	x	29	87	/	/	/		2,78
2 Kinder	75	x	x	9	64	/	9		3,90
3 Kinder	18	x	x	x	/	15	76		4,88
4 Kinder und mehr ...	/	x	x	x	x	/	27		6,07
Zusammen ...	216	x	29	96	69	22	113		3,41
Haushalte	751	316	243	102	69	22	113		1,99
Kinder	340	x	29	106	138	68	-		-

Niedersachsen

Ohne Kinder	1 486								
Mit Kindern		781	674	24	/	/	9		1,50
1 Kind	550	x	100	419	25	6	33		2,89
2 Kinder	440	x	x	31	373	36	193		4,04
3 Kinder	160	x	x	x	12	148	766		5,08
4 Kinder und mehr ...	73	x	x	x	x	73	484		6,64
Zusammen ...	1 223	x	100	450	410	264	1 476		3,81
Haushalte	2 709	781	774	475	414	265	1 485		2,55
Kinder	2 240	x	100	481	807	852	-		-

Bremen

Ohne Kinder	192								
Mit Kindern		102	87	/	/	/	/		1,49
1 Kind	53	x	10	41	/	/	/		2,83
2 Kinder	35	x	x	/	30	/	6		3,92
3 Kinder	11	x	x	x	/	10	48		4,90
4 Kinder und mehr ...	/	x	x	x	x	/	24		5,98
Zusammen ...	103	x	10	45	33	15	78		3,55
Haushalte	294	102	98	47	33	15	79		2,21
Kinder	173	x	10	49	66	48	-		-

Nordrhein-Westfalen

Ohne Kinder	3 642								
Mit Kindern		1 883	1 698	52	7	/	13		1,50
1 Kind	1 303	x	229	1 031	36	7	35		2,86
2 Kinder	989	x	x	81	864	43	224		3,97
3 Kinder	329	x	x	x	27	302	1 528		4,98
4 Kinder und mehr ...	139	x	x	x	x	139	906		6,54
Zusammen ...	2 759	x	229	1 112	928	490	2 693		3,70
Haushalte	6 401	1 883	1 927	1 164	934	492	2 706		2,45
Kinder	4 895	x	229	1 194	1 847	1 626	-		-

Hessen

Ohne Kinder	1 230								
Mit Kindern		642	561	23	/	/	/		1,50
1 Kind	429	x	70	337	17	5	26		2,90
2 Kinder	326	x	x	23	284	20	104		4,00
3 Kinder	94	x	x	x	7	87	442		5,00
4 Kinder und mehr ...	32	x	x	x	x	32	201		6,33
Zusammen ...	881	x	70	360	307	144	773		3,66
Haushalte	2 111	642	631	383	311	144	775		2,40
Kinder	1 500	x	70	382	605	443	-		-

2 Privathaushalte

2.12 Privathaushalte im April 1980 nach Zahl der ledigen Kinder im Haushalt, Haushaltsgröße und Ländern *)

2.12.2 Deutsche

Zahl der Kinder im Haushalt	Zusammen	Davon mit ... Person(en) im Haushalt						Durch- schnittliche Haushalts- größe Anzahl
		1	2	3	4	5 und mehr		
						Haushalte	Personen	
1 000								
Rheinland-Pfalz								
Ohne Kinder	674	318	337	15	/	/	/	1,56
Mit Kindern								
1 Kind	294	x	46	229	16	/	17	2,92
2 Kinder	225	x	x	17	187	20	107	4,04
3 Kinder	77	x	x	x	/	73	373	5,04
4 Kinder und mehr ...	37	x	x	x	x	37	245	6,68
Zusammen ...	632	x	46	246	206	134	742	3,79
Haushalte	1 305	318	383	261	209	134	745	2,64
Kinder	1 142	x	46	263	401	431	-	-
Baden-Württemberg								
Ohne Kinder	1 842	996	816	26	/	/	6	1,48
Mit Kindern								
1 Kind	630	x	121	486	19	/	20	2,85
2 Kinder	538	x	x	42	474	22	111	3,97
3 Kinder	209	x	x	x	15	194	987	5,00
4 Kinder und mehr ...	90	x	x	x	x	90	586	6,53
Zusammen ...	1 466	x	121	528	508	309	1 704	3,79
Haushalte	3 309	996	937	554	511	311	1 710	2,50
Kinder	2 736	x	121	570	1 012	1 032	-	-
Bayern								
Ohne Kinder	2 187	1 155	984	39	7	/	12	1,50
Mit Kindern								
1 Kind	842	x	164	628	41	10	50	2,88
2 Kinder	614	x	x	55	502	57	301	4,03
3 Kinder	242	x	x	x	17	225	1 165	5,10
4 Kinder und mehr ...	120	x	x	x	x	120	806	6,73
Zusammen ...	1 818	x	164	682	560	411	2 322	3,82
Haushalte	4 005	1 155	1 148	722	567	413	2 334	2,55
Kinder	3 340	x	164	737	1 097	1 342	-	-
Saarland								
Ohne Kinder	207	101	101	/	/	-	-	1,53
Mit Kindern								
1 Kind	93	x	19	71	/	/	/	2,84
2 Kinder	67	x	x	6	57	/	17	3,97
3 Kinder	22	x	x	x	/	20	103	4,97
4 Kinder und mehr ...	8	x	x	x	x	8	52	6,37
Zusammen ...	189	x	19	77	62	32	174	3,63
Haushalte	396	101	120	82	62	32	174	2,54
Kinder	328	x	19	83	122	104	-	-
Berlin (West)								
Ohne Kinder	747	511	228	8	/	/	/	1,33
Mit Kindern								
1 Kind	130	x	40	88	/	/	/	2,71
2 Kinder	60	x	x	12	48	/	/	3,82
3 Kinder	13	x	x	x	/	11	54	4,85
4 Kinder und mehr ...	/	x	x	x	x	/	23	5,97
Zusammen ...	207	x	40	99	52	16	83	3,23
Haushalte	954	511	268	107	53	16	85	1,74
Kinder	307	x	40	111	105	51	-	-
Bundesgebiet								
Ohne Kinder	13 317	7 097	5 970	210	30	9	49	1,49
Mit Kindern								
1 Kind	4 629	x	859	3 566	166	37	190	2,87
2 Kinder	3 532	x	x	292	3 026	213	1 118	3,99
3 Kinder	1 231	x	x	x	94	1 136	5 805	5,02
4 Kinder und mehr ...	530	x	x	x	x	530	3 483	6,57
Zusammen ...	9 921	x	859	3 859	3 286	1 916	10 597	3,73
Haushalte	23 238	7 097	6 830	4 069	3 317	1 926	10 646	2,45
Kinder	17 773	x	859	4 151	6 501	6 261	-	-

*) Ergebnis des Mikrozensus. - Bevölkerung in Privathaushalten.

2 Privathaushalte

2.12 Privathaushalte im April 1980 nach Zahl der ledigen Kinder im Haushalt, Haushaltsgröße und Ländern*)

2.12.3 Ausländer

Zahl der Kinder im Haushalt	Zusammen	Davon mit ... Person(en) im Haushalt						Durch- schnittliche Haushalts- größe Anzahl
		1	2	3	4	5 und mehr		
						Haushalte	Personen	
1 000								
Schleswig-Holstein								
Ohne Kinder	9	/	/	/	-	-	-	1,53
Mit Kindern								
1 Kind	/	x	/	/	-	/	/	3,09
2 Kinder	/	x	x	/	/	/	/	4,03
3 Kinder	/	x	x	x	/	/	15	4,97
4 Kinder und mehr ...	/	x	x	x	x	/	15	6,39
Zusammen ...	14	x	/	/	/	6	32	4,32
Haushalte	23	/	/	/	/	6	32	3,23
Kinder	31	x	/	/	8	19	-	-
Hamburg								
Ohne Kinder	29	19	10	/	-	/	/	1,40
Mit Kindern								
1 Kind	11	x	/	8	/	/	/	2,84
2 Kinder	11	x	x	/	11	/	/	3,97
3 Kinder	/	x	x	x	-	/	19	5,25
4 Kinder und mehr ...	/	x	x	x	x	/	12	6,82
Zusammen ...	28	x	/	9	11	6	33	3,87
Haushalte	57	19	12	9	11	6	33	2,60
Kinder	53	x	/	9	22	20	-	-
Niedersachsen								
Ohne Kinder	34	18	14	/	/	-	-	1,52
Mit Kindern								
1 Kind	19	x	/	18	/	-	-	2,95
2 Kinder	21	x	x	/	19	/	7	4,05
3 Kinder	12	x	x	x	/	12	62	5,03
4 Kinder und mehr ...	9	x	x	x	x	9	59	6,61
Zusammen ...	61	x	/	19	19	23	128	4,27
Haushalte	95	18	16	20	20	23	128	3,29
Kinder	138	x	/	19	38	80	-	-
Bremen								
Ohne Kinder	8	/	/	/	-	-	-	1,47
Mit Kindern								
1 Kind	/	x	-	/	-	-	-	3,00
2 Kinder	/	x	x	-	/	-	-	4,00
3 Kinder	/	x	x	x	/	/	7	4,88
4 Kinder und mehr ...	/	x	x	x	x	/	/	6,29
Zusammen ...	7	x	-	/	/	/	11	4,17
Haushalte	15	/	/	/	/	/	11	2,75
Kinder	15	x	-	/	6	7	-	-
Nordrhein-Westfalen								
Ohne Kinder	160	89	68	/	/	/	/	1,47
Mit Kindern								
1 Kind	97	x	7	88	/	/	6	2,96
2 Kinder	100	x	x	/	92	/	20	4,00
3 Kinder	49	x	x	x	/	48	241	5,01
4 Kinder und mehr ...	38	x	x	x	x	38	254	6,71
Zusammen ...	284	x	7	92	94	91	520	4,18
Haushalte	444	89	75	94	94	91	524	3,20
Kinder	621	x	7	97	187	330	-	-
Hessen								
Ohne Kinder	73	42	29	/	/	-	-	1,44
Mit Kindern								
1 Kind	42	x	/	37	/	/	/	3,00
2 Kinder	33	x	x	/	31	/	8	4,03
3 Kinder	13	x	x	x	/	12	63	5,03
4 Kinder und mehr ...	7	x	x	x	x	7	45	6,54
Zusammen ...	95	x	/	38	33	21	119	3,89
Haushalte	167	42	32	39	33	21	119	2,83
Kinder	178	x	/	39	65	72	-	-

2 Privathaushalte

2.12 Privathaushalte im April 1980 nach Zahl der ledigen Kinder im Haushalt, Haushaltsgröße und Ländern*)

2.12.3 Ausländer

Zahl der Kinder im Haushalt	Zusammen	Davon mit ... Person(en) im Haushalt						Durchschnittliche Haushaltsgröße Anzahl
						5 und mehr		
		1	2	3	4	Haushalte	Personen	
1 000								
Rheinland-Pfalz								
Ohne Kinder	23	10	11	/	/	/	/	1,64
Mit Kindern								
1 Kind	11	x	/	9	/	-	-	2,93
2 Kinder	12	x	x	/	12	/	/	4,02
3 Kinder	6	x	x	x	-	6	30	5,03
4 Kinder und mehr ...	/	x	x	x	x	/	22	6,59
Zusammen ...	32	x	/	10	12	10	55	4,12
Haushalte	55	10	12	10	12	10	56	3,10
Kinder	69	x	/	10	23	34	-	-
Baden-Württemberg								
Ohne Kinder	149	89	57	/	/	/	/	1,44
Mit Kindern								
1 Kind	75	x	6	64	/	/	7	3,00
2 Kinder	69	x	x	/	64	/	12	4,01
3 Kinder	27	x	x	x	/	26	133	5,02
4 Kinder und mehr ...	15	x	x	x	x	15	93	6,29
Zusammen ...	185	x	6	66	68	45	245	3,93
Haushalte	334	89	63	68	69	45	247	2,82
Kinder	357	x	6	69	135	148	-	-
Bayern								
Ohne Kinder	135	82	49	/	/	-	-	1,42
Mit Kindern								
1 Kind	59	x	7	51	/	/	/	2,93
2 Kinder	54	x	x	/	52	/	6	4,01
3 Kinder	20	x	x	x	/	19	94	5,01
4 Kinder und mehr ...	13	x	x	x	x	13	84	6,42
Zusammen ...	146	x	7	52	54	34	187	3,92
Haushalte	281	82	56	55	54	34	187	2,72
Kinder	284	x	7	53	107	117	-	-
Saarland								
Ohne Kinder	11	6	/	/	-	-	-	1,51
Mit Kindern								
1 Kind	/	x	/	/	-	-	-	2,69
2 Kinder	/	x	x	/	/	/	/	4,00
3 Kinder	/	x	x	x	-	/	7	5,00
4 Kinder und mehr ...	/	x	x	x	x	/	7	6,80
Zusammen ...	8	x	/	/	/	/	15	4,10
Haushalte	19	6	6	/	/	/	15	2,60
Kinder	17	x	/	/	5	9	-	-
Berlin (West)								
Ohne Kinder	45	32	12	/	/	/	/	1,34
Mit Kindern								
1 Kind	16	x	/	13	/	/	/	2,93
2 Kinder	13	x	x	/	12	/	/	3,98
3 Kinder	/	x	x	x	/	/	23	4,96
4 Kinder und mehr ...	/	x	x	x	x	/	27	6,26
Zusammen ...	38	x	/	14	12	10	55	3,91
Haushalte	84	32	14	15	13	10	56	2,52
Kinder	75	x	/	14	25	34	-	-
Bundesgebiet								
Ohne Kinder	675	396	262	11	/	/	9	1,45
Mit Kindern								
1 Kind	339	x	31	295	8	/	25	2,96
2 Kinder	324	x	x	12	300	12	61	4,01
3 Kinder	141	x	x	x	/	137	692	5,02
4 Kinder und mehr ...	95	x	x	x	x	95	620	6,55
Zusammen ...	898	x	31	307	312	248	1 398	4,04
Haushalte	1 573	396	293	318	315	250	1 407	2,93
Kinder	1 839	x	31	319	620	869	-	-

*) Ergebnis des Mikrozensus. - Bevölkerung in Privathaushalten.

2 Privathaushalte

2.13 Mehrpersonenhaushalte im April 1980 nach Gemeindegrößenklassen,

Zahl und Altersgruppen der ledigen Kinder im Haushalt*)

1 000

Gemeinden mit ... bis unter ... Einwohnern	Insgesamt	Ohne Kinder 1)	Mit ... Kind(ern)					Kinder
			zusammen	1	2	3	4 und mehr	
mit Kindern (ohne Altersbegrenzung)								
unter 5 000 ...	2 484	738	1 746	685	632	276	154	3 483
5 000 - 20 000 ...	4 337	1 455	2 882	1 222	1 068	404	188	5 409
20 000 - 100 000 ...	4 550	1 674	2 877	1 315	1 052	360	150	5 172
100 000 und mehr	5 946	2 631	3 315	1 745	1 104	333	133	5 548
Haushalte	17 318	6 498	10 819	4 968	3 855	1 372	625	x
Kinder	19 611	x	19 611	4 968	7 710	4 116	2 818	19 611
mit Kindern unter 6 Jahren								
unter 5 000 ...	2 484	2 040	445	337	97	10	/	565
5 000 - 20 000 ...	4 337	3 593	744	571	155	16	/	936
20 000 - 100 000 ...	4 550	3 816	735	570	149	14	/	916
100 000 und mehr	5 946	5 108	838	652	167	16	/	1 044
Haushalte	17 318	14 557	2 761	2 131	568	56	7	x
Kinder	3 461	x	3 461	2 131	1 135	167	29	3 461
mit Kindern von 6 bis unter 15 Jahren								
unter 5 000 ...	2 484	1 612	872	520	269	65	19	1 332
5 000 - 20 000 ...	4 337	2 885	1 452	919	428	90	15	2 107
20 000 - 100 000 ...	4 550	3 110	1 441	933	415	76	16	2 061
100 000 und mehr	5 946	4 328	1 618	1 116	408	78	16	2 235
Haushalte	17 318	11 935	5 382	3 487	1 521	309	66	x
Kinder	7 735	x	7 735	3 487	3 041	926	281	7 735
mit Kindern unter 15 Jahren								
unter 5 000 ...	2 484	1 360	1 124	566	399	119	41	1 898
5 000 - 20 000 ...	4 337	2 447	1 890	1 009	669	166	46	3 043
20 000 - 100 000 ...	4 550	2 661	1 889	1 049	653	144	44	2 977
100 000 und mehr	5 946	3 794	2 152	1 291	662	151	48	3 279
Haushalte	17 318	10 262	7 055	3 914	2 383	580	179	x
Kinder	11 196	x	11 196	3 914	4 766	1 739	777	11 196
mit Kindern von 15 bis unter 18 Jahren								
unter 5 000 ...	2 484	2 012	472	393	75	/	/	558
5 000 - 20 000 ...	4 337	3 580	757	644	107	5	/	875
20 000 - 100 000 ...	4 550	3 816	734	632	97	5	/	842
100 000 und mehr	5 946	5 143	803	706	94	/	/	904
Haushalte	17 318	14 551	2 766	2 374	373	19	/	x
Kinder	3 179	x	3 179	2 374	745	57	/	3 179
mit Kindern unter 18 Jahren								
unter 5 000 ...	2 484	1 152	1 333	584	488	183	78	2 455
5 000 - 20 000 ...	4 337	2 100	2 237	1 040	843	259	95	3 918
20 000 - 100 000 ...	4 550	2 312	2 239	1 088	839	231	82	3 819
100 000 und mehr	5 946	3 363	2 583	1 413	861	225	84	4 183
Haushalte	17 318	8 926	8 391	4 125	3 030	898	339	x
Kinder	14 375	x	14 375	4 125	6 060	2 694	1 497	14 375

*) Ergebnis des Mikrozensus. - Bevölkerung in Privathaushalten.

1) Überhaupt kein Kind bzw. kein Kind der entsprechenden Altersgruppe.

2 Privathaushalte

2.14 Privathaushalte im April 1980 nach Altersgruppen und Familienstand
des Haushaltsvorstandes sowie nach Haushaltsgröße*)

Alter des Haushaltsvorstandes von ... bis unter ... Jahren	Insgesamt	Ein- person- haushalte	Mehrpersonenhaushalte					Haushalts- mitglieder		
			zusammen	davon mit ... Personen				insgesamt	je Haushalt	
				2	3	4	5 und mehr			
1 000									Anzahl	
Ledig										
unter 25	906	739	167	150	13	/	/	1 096	1,21	
25 - 45	1 354	1 046	308	239	52	12	6	1 757	1,30	
45 - 65	616	487	129	106	17	/	/	775	1,26	
65 und mehr	476	407	68	58	8	/	/	557	1,17	
Zusammen ...	3 352	2 680	672	552	91	19	10	4 186	1,25	
Verheiratet zusammenlebend										
unter 25	337	x	337	172	132	29	/	878	2,60	
25 - 45	6 378	x	6 378	1 121	1 934	2 194	1 129	23 026	3,61	
45 - 65	5 629	x	5 629	2 015	1 537	1 173	903	18 389	3,27	
65 und mehr	2 676	x	2 676	2 254	307	71	44	5 959	2,23	
Zusammen ...	15 021	x	15 021	5 563	3 910	3 467	2 081	48 253	3,21	
Verheiratet getrenntlebend										
unter 25	27	16	11	7	/	/	-	44	1,62	
25 - 45	309	190	118	60	39	14	6	513	1,66	
45 - 65	175	119	56	33	14	6	/	266	1,52	
65 und mehr	61	51	10	9	/	/	-	73	1,19	
Zusammen ...	571	376	195	108	57	21	9	896	1,57	
Verwitwet										
unter 25	/	/	/	/	/	/	-	5	2,00	
25 - 45	133	24	109	36	36	23	13	370	2,79	
45 - 65	1 108	683	425	258	101	40	27	1 809	1,63	
65 und mehr	3 318	2 960	358	296	42	12	8	3 771	1,14	
Zusammen ...	4 561	3 668	894	592	179	75	48	5 955	1,31	
Geschieden										
unter 25	22	12	11	8	/	/	-	36	1,60	
25 - 45	602	262	340	173	108	37	21	1 197	1,99	
45 - 65	468	305	163	106	38	12	7	718	1,53	
65 und mehr	214	190	23	20	/	/	/	241	1,13	
Zusammen ...	1 306	770	536	308	150	49	29	2 191	1,68	
Insgesamt										
unter 25	1 296	768	528	338	151	33	6	2 060	1,59	
25 - 45	8 776	1 523	7 253	1 629	2 169	2 280	1 175	26 864	3,06	
45 - 65	7 996	1 594	6 401	2 518	1 707	1 234	942	21 957	2,75	
65 und mehr	6 744	3 609	3 135	2 637	361	84	53	10 600	1,57	
Insgesamt ...	24 811	7 493	17 318	7 123	4 387	3 632	2 176	61 481	2,48	

*) Ergebnis des Mikrozensus. - Bevölkerung in Privathaushalten.

2 Privat
2.15 Privathaushalte im April 1980 nach Beteiligung am Erwerbsleben,
in

Lfd. Nr.	Beteiligung am Erwerbsleben Stellung im Beruf	Insgesamt						
		ins-gesamt	davon im Alter von ... bis unter ... Jahren					
			unter 25	25 - 35	35 - 45	45 - 55	55 - 65	65 und mehr
		Haushalts in Einpersonen						
1	Erwerbstätige	2 725	493	730	575	472	374	81
2	Selbständige	215	7	42	53	40	37	36
	darunter:							
3	außerhalb der Land- und Forstwirtschaft	198	7	41	50	35	34	32
4	Mithelfende Familienangehörige	9	/	/	/	/	/	6
	darunter:							
5	außerhalb der Land- und Forstwirtschaft	6	/	/	/	/	/	/
6	Beamte	235	44	89	53	28	21	/
7	Angestellte	1 264	264	380	237	190	173	21
8	Arbeiter	1 002	178	219	233	114	141	17
9	Nichterwerbstätige	4 768	275	162	56	120	628	3 528
	darunter:							
10	Rentner	4 442	126	81	32	99	604	3 501
11	Zusammen ...	7 493	768	892	631	593	1 001	3 609
		in Mehrpersonen						
12	Erwerbstätige	12 765	454	2 675	4 230	3 553	1 630	224
13	Selbständige	1 712	16	199	516	530	308	142
	darunter:							
14	außerhalb der Land- und Forstwirtschaft	1 286	12	160	419	376	217	104
15	Mithelfende Familienangehörige	47	/	/	/	/	9	28
	darunter:							
16	außerhalb der Land- und Forstwirtschaft	16	-	/	/	/	/	7
17	Beamte	1 239	47	304	432	306	146	/
18	Angestellte	4 066	121	938	1 420	1 029	531	27
19	Arbeiter	5 701	270	1 231	1 859	1 683	636	22
20	Nichterwerbstätige	4 553	74	174	174	296	923	2 912
	darunter:							
21	Rentner	4 224	41	85	108	243	868	2 880
22	Zusammen ...	17 318	528	2 849	4 404	3 849	2 552	3 135
		Ins						
23	Erwerbstätige	15 490	947	3 405	4 805	4 025	2 003	305
24	Selbständige	1 927	23	241	569	570	345	179
	darunter:							
25	außerhalb der Land- und Forstwirtschaft	1 485	19	200	468	411	251	136
26	Mithelfende Familienangehörige	56	/	/	/	5	11	34
	darunter:							
27	außerhalb der Land- und Forstwirtschaft	22	/	/	/	/	/	10
28	Beamte	1 475	91	394	485	334	166	6
29	Angestellte	5 330	385	1 318	1 657	1 219	704	48
30	Arbeiter	6 703	448	1 449	2 091	1 798	777	39
31	Nichterwerbstätige	9 321	349	336	230	417	1 551	6 439
	darunter:							
32	Rentner	8 666	166	166	140	341	1 472	6 381
33	Insgesamt ...	24 811	1 296	3 741	5 035	4 442	3 554	6 744

*) Ergebnis des Mikrozensus. - Bevölkerung in Privathaushalten.

haushalte

Stellung im Beruf und Altersgruppen des Haushaltsvorstandes *)

1 000

zu- sammen	Männer						zu- sammen	Frauen						Lfd. Nr.
	davon im Alter von ... bis unter ... Jahren							davon im Alter von ... bis unter ... Jahren						
	unter 25	25 - 35	35 - 45	45 - 55	55 - 65	65 und mehr		unter 25	25 - 35	35 - 45	45 - 55	55 - 65	65 und mehr	
vorstände														
haushalten														
1 380	228	436	384	216	93	24	1 346	265	294	192	257	281	57	1
130	/	32	43	23	13	14	86	/	10	10	16	24	23	2
118	/	31	40	20	12	11	81	/	10	10	15	22	21	3
/	/	/	/	/	/	/	7	-	/	/	/	/	/	4
/	/	/	/	-	/	/	/	-	/	-	/	/	/	5
136	31	52	33	12	6	/	100	12	37	20	15	15	-	6
439	62	172	117	54	29	/	825	201	208	120	136	144	17	7
673	130	180	191	126	44	/	329	49	39	42	89	97	14	8
918	141	116	36	36	69	520	3 850	134	46	20	85	558	3 008	9
754	70	57	20	26	64	517	3 688	56	24	12	73	541	2 984	10
2 298	369	552	420	251	162	544	5 195	399	340	211	342	840	3 065	11
haushalten														
11 981	396	2 521	3 980	3 351	1 525	208	783	58	154	250	202	104	16	12
1 631	14	190	498	507	288	134	81	/	9	19	23	20	8	13
1 229	11	151	402	361	205	99	57	/	9	16	14	12	5	14
41	/	/	/	/	7	26	6	-	/	/	/	/	/	15
14	-	/	/	/	/	6	/	-	/	/	/	/	/	16
1 205	45	293	421	300	142	/	34	/	11	11	7	/	-	17
3 668	85	843	1 281	945	490	24	398	37	95	139	84	40	/	18
5 436	252	1 192	1 778	1 597	598	20	265	18	39	80	87	39	/	19
3 724	41	108	82	177	743	2 574	830	33	67	92	120	180	338	20
3 486	20	43	41	139	697	2 546	738	20	42	67	103	171	334	21
15 705	437	2 629	4 062	3 528	2 268	2 782	1 613	91	221	342	321	285	354	22
gesamt														
13 361	624	2 957	4 364	3 567	1 618	232	2 129	323	448	441	458	386	73	23
1 761	19	222	540	530	302	148	166	/	19	29	40	44	31	24
1 347	16	182	442	381	216	110	138	/	18	26	30	34	26	25
44	/	/	/	/	7	27	13	-	/	/	/	/	7	26
16	/	/	/	/	/	7	6	-	/	/	/	/	/	27
1 341	76	345	454	312	148	6	134	14	49	31	22	19	-	28
4 107	147	1 015	1 398	999	519	28	1 223	238	302	259	220	184	19	29
6 109	381	1 372	1 969	1 722	642	23	594	67	78	122	176	135	16	30
4 642	183	224	118	212	812	3 094	4 679	167	112	112	205	739	3 346	31
4 240	90	100	61	166	761	3 063	4 427	76	66	80	176	712	3 318	32
18 003	806	3 181	4 482	3 779	2 430	3 326	6 808	489	561	553	663	1 124	3 418	33

2 Privathaushalte

2.16 Privathaushalte im April 1980 nach Beteiligung am Erwerbsleben,
Stellung im Beruf des Haushaltsvorstandes und Ländern *)

1 000

Beteiligung am Erwerbsleben Stellung im Beruf des Haushaltsvorstandes	Bun- des- gebiet	Schles- wig- Hol- stein	Ham- burg	Nie- der- sach- sen	Bremen	Nord- rhein- West- falen	Hessen	Rhein- land- Pfalz	Baden- Würt- tem- berg	Bayern	Saar- land	Berlin (West)
Einpersonenhaushalte												
Erwerbstätige	2 725	103	146	249	44	668	258	97	432	487	28	214
Selbständige	215	7	11	20	/	45	18	10	31	51	/	17
darunter:												
außerhalb der Land- und Forstwirtschaft	198	6	10	17	/	43	17	9	28	45	/	17
Mithelfende Familienangehörige	9	/	/	/	-	/	/	/	/	/	/	/
darunter:												
außerhalb der Land- und Forstwirtschaft	6	/	/	/	-	/	/	/	/	/	/	/
Beamte	235	13	13	25	/	55	23	9	32	40	/	19
Angestellte	1 264	45	77	107	21	327	129	40	201	211	8	99
Arbeiter	1 002	37	45	96	17	240	88	37	166	184	15	78
Nichterwerbstätige	4 768	196	189	550	62	1 304	426	231	653	750	79	329
darunter:												
Rentner	4 442	181	175	511	58	1 214	397	220	606	704	75	299
Zusammen ...	7 493	299	334	799	106	1 972	684	328	1 085	1 237	107	543
Mehrpersonenhaushalte												
Erwerbstätige	12 765	539	338	1 468	144	3 551	1 188	757	1 941	2 290	210	341
Selbständige	1 712	84	44	208	16	402	136	106	261	405	19	32
darunter:												
außerhalb der Land- und Forstwirtschaft	1 286	58	42	138	15	347	113	78	204	243	17	31
Mithelfende Familienangehörige	47	/	/	6	/	6	/	/	9	15	/	/
darunter:												
außerhalb der Land- und Forstwirtschaft	16	/	/	/	/	/	/	/	/	/	/	/
Beamte	1 239	70	33	155	11	327	122	80	166	214	22	41
Angestellte	4 066	170	131	422	57	1 186	430	223	619	645	58	126
Arbeiter	5 701	211	130	677	61	1 630	497	343	887	1 011	112	143
Nichterwerbstätige	4 553	189	136	538	59	1 322	406	275	617	759	98	154
darunter:												
Rentner	4 224	175	125	503	55	1 215	381	261	579	703	90	138
Zusammen ...	17 318	728	474	2 005	203	4 873	1 594	1 032	2 558	3 048	308	495
Insgesamt												
Erwerbstätige	15 490	641	484	1 717	189	4 219	1 446	853	2 373	2 777	237	555
Selbständige	1 927	91	55	228	18	448	155	116	292	455	22	49
darunter:												
außerhalb der Land- und Forstwirtschaft	1 485	64	52	155	18	390	130	87	232	288	20	48
Mithelfende Familienangehörige	56	/	/	7	/	8	/	/	11	18	/	/
darunter:												
außerhalb der Land- und Forstwirtschaft	22	/	/	/	/	/	/	/	/	/	/	/
Beamte	1 475	84	45	180	15	382	144	89	198	254	24	59
Angestellte	5 330	215	208	529	78	1 512	559	263	819	856	66	225
Arbeiter	6 703	249	175	773	77	1 870	584	380	1 053	1 195	126	221
Nichterwerbstätige	9 321	385	324	1 087	120	2 626	832	507	1 270	1 509	177	483
darunter:												
Rentner	8 666	356	300	1 014	144	2 430	778	482	1 185	1 407	165	437
Insgesamt ...	24 811	1 026	808	2 804	309	6 845	2 278	1 360	3 643	4 286	415	1 038

*) Ergebnis des Mikrozensus.- Bevölkerung in Privathaushalten.

2 Privathaushalte

2.17 Privathaushalte im April 1980 nach Altersgruppen des Haushaltsvorstandes und monatlichem Haushaltsnettoeinkommen^{*)}

1 000

Alter des Haushaltsvorstandes von ... bis unter ... Jahren	Ins- gesamt	Mit einem monatlichen Haushaltsnettoeinkommen von ... bis unter ... DM									Sonstige Haus- halte ¹⁾
		unter 600	600 1 200	1 200 1 800	1 800 2 500	2 500 3 000	3 000 3 500	3 500 4 000	4 000 5 000	5 000 und mehr	
<u>Einpersonenhaushalte</u>											
Männer	2 298	201	523	875	406	91	52	22	20	23	86
Frauen	5 195	530	2 472	1 444	441	78	38	15	13	14	150
Zusammen ...	7 493	732	2 995	2 319	846	169	90	37	32	37	237
<u>Mehrpersonenhaushalte</u>											
<u>Männer</u>											
unter 25	437	/	23	105	152	93	36	9	5	/	10
25 - 35	2 629	/	50	470	840	479	328	160	139	71	88
35 - 45	4 062	/	41	507	1 132	699	539	352	338	251	199
45 - 55	3 528	/	53	413	858	525	466	322	369	285	235
55 - 65	2 268	5	89	423	570	291	239	162	180	158	150
65 und mehr	2 782	40	386	870	702	231	155	88	89	78	142
Zusammen ...	15 705	59	641	2 788	4 254	2 319	1 764	1 092	1 121	844	823
<u>Frauen</u>											
unter 25	91	9	25	19	17	10	5	/	/	/	/
25 - 35	221	9	63	65	39	13	13	6	/	/	6
35 - 45	342	6	58	98	88	33	18	13	12	6	11
45 - 55	321	5	38	68	87	40	29	17	14	7	16
55 - 65	285	/	28	48	82	38	28	16	14	10	18
65 und mehr	354	6	37	70	110	48	31	16	16	8	15
Zusammen ...	1 613	37	248	368	422	182	124	69	61	34	67
<u>Zusammen</u>											
unter 25	528	12	48	124	169	103	42	11	7	/	12
25 - 35	2 849	13	113	535	879	492	341	166	144	74	94
35 - 45	4 404	10	98	605	1 220	732	558	365	350	257	209
45 - 55	3 849	8	91	481	945	566	494	339	383	292	251
55 - 65	2 552	8	117	471	652	330	267	177	194	168	168
65 und mehr	3 135	46	423	940	812	279	186	104	104	85	156
Zusammen ...	17 318	97	890	3 156	4 676	2 501	1 887	1 161	1 182	878	890
<u>Insgesamt</u>											
<u>Männer</u>											
unter 25	806	94	137	232	171	97	37	9	5	/	23
25 - 35	3 181	52	153	687	960	503	339	164	144	75	104
35 - 45	4 482	16	84	677	1 236	727	559	361	345	261	215
45 - 55	3 779	12	91	523	908	537	474	326	373	289	248
55 - 65	2 430	14	124	485	600	299	243	164	182	160	157
65 und mehr	3 326	73	574	1 059	785	247	163	91	91	81	162
Zusammen ...	18 003	260	1 164	3 663	4 660	2 410	1 815	1 114	1 140	867	909
<u>Frauen</u>											
unter 25	489	100	201	130	25	11	6	/	/	/	13
25 - 35	561	26	146	230	92	21	16	7	5	/	14
35 - 45	553	15	102	182	133	46	23	14	13	7	18
45 - 55	663	28	150	186	139	51	35	19	16	10	29
55 - 65	1 124	66	396	301	173	57	38	20	17	14	42
65 und mehr	3 418	333	726	782	300	74	43	22	21	13	103
Zusammen ...	6 808	568	2 721	1 812	863	260	162	84	74	48	218
<u>Insgesamt</u>											
unter 25	1 296	193	338	363	196	108	43	11	7	/	36
25 - 35	3 741	78	300	917	1 052	524	354	170	149	79	118
35 - 45	5 035	31	186	859	1 369	773	582	375	358	268	233
45 - 55	4 442	40	241	709	1 047	588	509	344	389	298	277
55 - 65	3 554	80	520	787	773	356	282	185	200	174	199
65 und mehr	6 744	406	2 300	1 841	1 085	321	206	113	112	94	265
Insgesamt ...	24 811	828	3 884	5 475	5 522	2 670	1 977	1 198	1 214	915	1 127

*) Ergebnis des Mikrozensus. - Bevölkerung in Privathaushalten.

1) Haushalte, deren Haushaltsvorstand Selbständiger Landwirt oder Mithelfender Familienangehöriger ist sowie ohne Angabe.

2 Privathaushalte

2.18 Privathaushalte im April 1980 nach Beteiligung am Erwerbsleben, Stellung im Beruf des Haushaltsvorstandes und monatlichem Haushaltsnettoeinkommen*)

1 000

Haushalte Beteiligung am Erwerbsleben Stellung im Beruf des Haushaltsvorstandes	Ins- gesamt	Mit einem monatlichen Haushaltsnettoeinkommen von ... bis unter ... DM										Sonstige Haus- halte 1)
		unter 600	600 - 1 200	1 200 - 1 800	1 800 - 2 500	2 500 - 3 000	3 000 - 3 500	3 500 - 4 000	4 000 - 5 000	5 000 u. mehr		
<u>Insgesamt</u>												
Haushalte	24 811	828	3 884	5 475	5 522	2 670	1 977	1 198	1 214	915	1 127	
<u>Eiipersonenhaushalte</u>												
Männer												
Erwerbstätige												
Selbständige, Mithelfende												
Familienangehörige	132	/	13	20	27	11	11	6	7	12	22	
Beamte	136	/	8	51	41	15	9	/	/	/	/	
Angestellte	439	9	38	154	141	39	22	11	8	8	10	
Arbeiter	673	18	98	423	108	10	/	/	/	/	13	
Zusammen ...	1 380	35	157	648	316	75	44	20	17	21	47	
Nichterwerbstätige	918	166	365	228	90	16	8	/	/	/	39	
Zusammen ...	2 298	201	523	875	406	91	52	22	20	23	86	
Frauen												
Erwerbstätige												
Selbständige, Mithelfende												
Familienangehörige	92	/	18	19	15	/	/	/	/	7	18	
Beamte	100	-	8	25	37	17	8	/	/	/	/	
Angestellte	825	22	165	431	148	25	11	/	/	/	16	
Arbeiter	329	18	179	112	13	/	/	/	/	/	/	
Zusammen ...	1 346	44	369	587	212	47	23	8	7	9	40	
Nichterwerbstätige	3 850	486	2 103	857	229	31	15	7	6	/	110	
Zusammen ...	5 195	530	2 472	1 444	441	78	38	15	13	14	150	
Zusammen												
Haushalte	7 493	732	2 995	2 319	846	169	90	37	32	37	237	
<u>Mehrpersonenhaushalte</u>												
mit männlichem Haushaltsvorstand												
Erwerbstätige												
Selbständige, Mithelfende												
Familienangehörige	1 672	/	24	78	180	128	137	118	168	301	536	
Beamte	1 205	/	/	59	280	218	217	147	170	95	16	
Angestellte	3 668	/	13	233	879	685	606	418	444	300	90	
Arbeiter	5 436	/	75	1 242	1 915	958	583	288	218	79	75	
Zusammen ...	11 981	7	115	1 612	3 254	1 988	1 542	971	1 000	775	717	
Nichterwerbstätige	3 724	52	526	1 176	1 000	331	221	121	121	69	106	
Zusammen ...	15 705	59	641	2 788	4 254	2 319	1 764	1 092	1 121	844	823	
mit weiblichem Haushaltsvorstand												
Erwerbstätige												
Selbständige, Mithelfende												
Familienangehörige	87	/	6	8	13	7	6	/	/	6	33	
Beamte	34	-	/	/	8	7	6	/	/	/	/	
Angestellte	398	/	35	105	117	50	35	22	17	9	6	
Arbeiter	265	/	47	76	69	29	19	8	7	/	/	
Zusammen ...	783	7	88	193	206	92	66	37	31	21	43	
Nichterwerbstätige	830	31	161	175	216	90	58	32	30	14	25	
Zusammen ...	1 613	37	248	368	422	182	124	69	61	34	67	
Zusammen												
Haushalte	17 318	97	890	3 156	4 676	2 501	1 887	1 161	1 182	878	890	

*) Ergebnis des Mikrozensus. - Bevölkerung in Privathaushalten.

1) Haushalte, deren Haushaltsvorstand Selbständiger Landwirt oder Mithelfender Familienangehöriger ist sowie ohne Angabe.

2 Privathaushalte

2.19 Haushaltsmitglieder im April 1980 nach Altersgruppen, Haushaltsgröße und Familienstand*)

1 000

Alter der Haushaltsmitglieder von ... bis unter ... Jahren	Insgesamt	Männlich						Weiblich					
		zusammen	davon in Haushalten mit ... Person(en)					zusammen	davon in Haushalten mit ... Person(en)				
			1	2	3	4	5 und mehr		1	2	3	4	5 und mehr
Ledig													
unter 25	19 579	10 301	358	435	2 206	3 658	3 645	9 278	381	476	1 878	3 224	3 319
25 - 35	1 815	1 233	441	239	272	163	119	583	259	141	89	54	40
35 - 45	722	473	222	127	83	27	15	248	125	69	36	10	8
45 - 55	454	198	106	55	22	7	8	257	142	78	23	7	7
55 - 65	375	80	50	19	6	/	/	296	190	70	18	6	11
65 und mehr	619	114	66	27	9	/	10	505	342	99	29	12	23
Zusammen ...	23 564	12 399	1 241	901	2 597	3 859	3 801	11 165	1 439	933	2 073	3 314	3 407
Verheiratet													
unter 25	1 310	374	8	173	135	37	22	936	8	394	347	130	57
25 - 35	5 674	2 596	58	671	931	705	231	3 078	26	611	1 029	1 009	403
35 - 45	7 961	4 064	88	488	1 030	1 514	944	3 897	18	439	956	1 439	1 044
45 - 55	6 702	3 505	55	824	971	907	749	3 197	19	1 005	949	694	530
55 - 65	4 567	2 253	22	1 211	581	271	168	2 314	24	1 509	509	178	95
65 und mehr	4 725	2 786	25	2 265	321	79	96	1 940	26	1 671	153	31	59
Zusammen ...	30 940	15 578	255	5 632	3 969	3 512	2 210	15 362	121	5 629	3 943	3 481	2 189
Verwitwet													
unter 25	/	/	/	/	-	/	/	/	/	/	/	/	/
25 - 35	27	5	/	/	/	/	/	22	/	6	7	/	/
35 - 45	116	23	6	6	/	/	/	94	11	25	27	19	11
45 - 55	341	59	20	19	10	5	/	282	107	84	50	24	17
55 - 65	846	86	47	24	8	/	/	760	509	167	46	18	20
65 und mehr	3 928	597	410	81	28	25	54	3 331	2 550	355	142	101	184
Zusammen ...	5 262	770	485	132	52	37	64	4 492	3 183	638	272	165	234
Geschieden													
unter 25	30	7	/	/	/	/	/	23	9	10	/	/	/
25 - 35	263	91	51	20	14	/	/	171	50	62	41	12	6
35 - 45	435	183	105	41	22	10	5	252	56	87	65	27	18
45 - 55	292	116	71	30	10	/	/	176	74	61	26	9	6
55 - 65	221	62	43	13	/	/	/	159	117	31	7	/	/
65 und mehr	236	62	44	14	/	/	/	174	147	19	/	/	/
Zusammen ...	1 476	520	317	119	52	20	12	956	453	270	145	52	36
Insgesamt													
unter 25	20 923	10 683	369	609	2 342	3 696	3 668	10 240	399	881	2 229	3 354	3 378
25 - 35	7 779	3 926	552	931	1 218	872	354	3 853	340	820	1 166	1 078	450
35 - 45	9 233	4 742	420	663	1 140	1 553	967	4 491	211	621	1 084	1 495	1 081
45 - 55	7 789	3 877	251	927	1 012	923	764	3 912	342	1 229	1 049	734	559
55 - 65	6 010	2 480	162	1 268	598	278	175	3 529	840	1 777	580	204	129
65 und mehr	9 508	3 558	544	2 386	360	107	160	5 950	3 065	2 144	326	147	269
Insgesamt ...	61 242	29 267	2 298	6 784	6 669	7 428	6 088	31 975	5 195	7 471	6 433	7 011	5 866

*) Ergebnis des Mikrozensus. - Bevölkerung in Privathaushalten.

2 Privathaushalte

2.20 Haushaltsmitglieder im April 1980 nach Familienstand und Altersgruppen *)

1 000

Familienstand der Haushaltsmitglieder	Ins-gesamt	Davon im Alter von ... bis unter ... Jahren												
		unter 25	25 - 30	30 - 35	35 - 40	40 - 45	45 - 50	50 - 55	55 - 60	60 - 65	65 - 70	70 - 75	75 und mehr	
<u>Insgesamt</u>														
<u>Männlich</u>														
Ledig	12 399	10 301	866	367	264	209	116	81	52	28	40	31	43	
Verheiratet zusammenlebend	15 190	355	1 066	1 440	1 790	2 146	1 730	1 693	1 376	844	1 112	881	757	
Verheiratet getrenntlebend	388	19	41	49	62	66	48	34	24	10	14	11	11	
Verwitwet	770	/	/	/	8	14	21	38	45	41	109	148	340	
Geschieden	520	7	32	60	90	93	65	52	38	23	26	22	14	
Zusammen ...	29 267	10 683	2 008	1 918	2 214	2 528	1 980	1 897	1 534	946	1 302	1 093	1 164	
<u>Weiblich</u>														
Ledig	11 165	9 278	425	158	121	128	113	144	102	113	148	139	218	
Verheiratet zusammenlebend	15 064	896	1 450	1 550	1 787	2 044	1 581	1 575	1 482	797	916	606	380	
Verheiratet getrenntlebend	298	40	38	40	36	30	22	19	21	14	15	12	11	
Verwitwet	4 492	/	9	13	31	63	99	183	350	410	852	943	1 537	
Geschieden	956	23	70	101	126	126	87	89	96	64	73	54	47	
Zusammen ...	31 975	10 240	1 991	1 862	2 101	2 391	1 902	2 010	2 131	1 399	2 004	1 753	2 193	
<u>Insgesamt</u>														
Ledig	23 564	19 579	1 291	525	385	337	230	225	234	142	188	170	261	
Verheiratet zusammenlebend	30 254	1 251	2 516	2 990	3 577	4 190	3 311	3 268	2 858	1 641	2 028	1 487	1 137	
Verheiratet getrenntlebend	686	59	79	89	98	96	70	53	45	24	29	22	22	
Verwitwet	5 262	/	11	16	39	77	120	221	395	451	961	1 090	1 876	
Geschieden	1 476	30	102	161	216	219	152	140	134	87	99	76	60	
Insgesamt ...	61 242	20 923	3 999	3 780	4 315	4 919	3 882	3 907	3 665	2 345	3 306	2 846	3 356	
<u>darunter: in Mehrpersonenhaushalten</u>														
<u>Männlich</u>														
Ledig	11 157	9 943	579	214	136	116	58	34	20	11	15	13	20	
Verheiratet zusammenlebend	15 190	355	1 066	1 440	1 790	2 146	1 730	1 693	1 376	844	1 112	881	757	
Verheiratet getrenntlebend	133	11	17	15	18	22	15	11	8	/	/	/	/	
Verwitwet	286	/	/	/	6	10	16	24	23	16	33	39	115	
Geschieden	204	/	14	27	38	40	27	18	12	7	8	/	/	
Zusammen ...	26 969	10 314	1 677	1 697	1 989	2 334	1 846	1 780	1 437	881	1 173	941	901	
<u>Weiblich</u>														
Ledig	9 727	8 896	247	77	59	65	55	61	68	37	47	43	73	
Verheiratet zusammenlebend	15 064	896	1 450	1 550	1 787	2 044	1 581	1 575	1 482	797	916	606	380	
Verheiratet getrenntlebend	177	32	23	29	26	22	13	9	7	/	/	/	/	
Verwitwet	1 309	/	6	10	26	56	72	103	137	114	180	191	410	
Geschieden	503	14	47	74	100	96	60	42	30	13	11	9	8	
Zusammen ...	26 780	9 842	1 773	1 741	1 999	2 282	1 781	1 789	1 725	964	1 159	853	873	
<u>Zusammen</u>														
Ledig	20 884	18 840	825	291	195	180	113	94	88	47	63	56	93	
Verheiratet zusammenlebend	30 254	1 251	2 516	2 990	3 577	4 190	3 311	3 268	2 858	1 641	2 028	1 487	1 137	
Verheiratet getrenntlebend	310	43	40	44	44	44	29	21	15	8	9	7	8	
Verwitwet	1 595	/	8	13	33	66	88	127	160	130	213	231	524	
Geschieden	707	18	61	101	139	136	87	60	42	19	19	14	12	
Zusammen ...	53 749	20 156	3 450	3 438	3 987	4 615	3 627	3 569	3 163	1 846	2 332	1 794	1 774	

*) Ergebnis des Mikrozensus. - Bevölkerung in Privathaushalten.

2 Privathaushalte
2.21 Haushaltsmitglieder im April 1980 nach Familienstand,
Haushaltszusammensetzung und Altersgruppen*)

2.21.1 Insgesamt

1 000

Familienstand der Haushaltsmitglieder	Ins-gesamt	Ein-per-sonen-haus-halten	Die Haushaltsmitglieder leben in					in denen nicht geradlinig Verwandte oder nur Familienfremde leben
			zu-sammen	Mehrpersonenhaushalten				
				davon in Haushalten, die aus ... Generation(en) bestehen				
				1	2	3 und mehr		
unter 25 Jahren								
Ledig, verheiratet getrenntlebend, verwitwet oder geschieden	19 672	768	18 904	x	17 478	1 013	414	
Verheiratet zusammenlebend	1 251	x	1 251	560	653	39	x	
Zusammen ...	20 923	768	20 156	560	18 131	1 051	414	
25 bis unter 45 Jahren								
Ledig	2 537	1 046	1 491	x	1 096	71	324	
Verheiratet zusammenlebend	13 273	x	13 273	2 166	10 628	480	x	
Verheiratet getrenntlebend	362	190	172	x	126	14	32	
Verwitwet	143	24	119	x	106	9	/	
Geschieden	698	262	435	x	338	36	62	
Zusammen ...	17 013	1 523	15 490	2 166	12 293	609	422	
45 bis unter 65 Jahren								
Ledig	830	487	343	x	199	16	127	
Verheiratet zusammenlebend	11 078	x	11 078	4 575	6 122	381	x	
Verheiratet getrenntlebend	191	119	72	x	49	8	15	
Verwitwet	1 187	683	504	x	396	49	59	
Geschieden	513	305	208	x	151	13	45	
Zusammen ...	13 799	1 594	12 204	4 575	6 917	467	246	
65 Jahre und mehr								
Ledig	619	407	211	x	44	19	149	
Verheiratet zusammenlebend	4 652	x	4 652	3 956	574	122	x	
Verheiratet getrenntlebend	74	51	23	x	11	/	8	
Verwitwet	3 928	2 960	968	x	499	328	142	
Geschieden	236	190	45	x	20	5	20	
Zusammen ...	9 508	3 609	5 899	3 956	1 147	477	319	
Insgesamt								
Ledig	23 564	2 680	20 884	x	18 768	1 111	1 005	
Verheiratet zusammenlebend	30 254	x	30 254	11 257	17 976	1 021	x	
Verheiratet getrenntlebend	686	376	310	x	220	31	59	
Verwitwet	5 262	3 668	1 595	x	1 004	386	205	
Geschieden	1 476	770	707	x	521	55	131	
Insgesamt ...	61 242	7 493	53 749	11 257	38 487	2 605	1 400	

*) Ergebnis des Mikrozensus. - Bevölkerung in Privathaushalten.

2 Privathaushalte

2.21 Haushaltsmitglieder im April 1980 nach Familienstand,
Haushaltszusammensetzung und Altersgruppen *)

2.21.2 Männlich

1 000

Familienstand der Haushaltsmitglieder	Zu- sammen	Ein- per- sonen- haus- halten	Die Haushaltsmitglieder leben in					in denen nicht geradlinig Verwandte oder nur Familienfremde leben
			zu- sammen	Mehrpersonenhaushalten				
				davon in Haushalten, die aus ... Generation(en) bestehen				
				1	2	3 und mehr		
unter 25 Jahren								
Ledig, verheiratet ge- trenntlebend, verwitwet oder geschieden.....	10 328	369	9 959	x	9 260	525	173	
Verheiratet zusammen- lebend	355	x	355	172	172	11	x	
Zusammen ...	10 683	369	10 314	172	9 432	537	173	
25 bis unter 45 Jahren								
Ledig	1 706	662	1 044	x	792	47	205	
Verheiratet zusammen- lebend	6 442	x	6 442	1 140	5 080	222	x	
Verheiratet getrennt- lebend	218	146	72	x	42	5	25	
Verwitwet	28	8	20	x	17	/	/	
Geschieden	274	156	118	x	71	13	34	
Zusammen ...	8 668	972	7 696	1 140	6 001	289	266	
45 bis unter 65 Jahren								
Ledig	278	155	122	x	72	6	44	
Verheiratet zusammen- lebend	5 643	x	5 643	2 044	3 391	208	x	
Verheiratet getrennt- lebend	115	77	38	x	23	5	11	
Verwitwet	145	67	78	x	61	7	10	
Geschieden	178	114	64	x	34	/	25	
Zusammen ...	6 358	413	5 945	2 044	3 581	231	89	
65 Jahre und mehr								
Ledig	114	66	48	x	10	6	33	
Verheiratet zusammen- lebend	2 750	x	2 750	2 278	402	69	x	
Verheiratet getrennt- lebend	36	25	11	x	/	/	6	
Verwitwet	597	410	187	x	79	68	41	
Geschieden	62	44	18	x	/	/	13	
Zusammen ...	3 558	544	3 014	2 278	499	145	92	
Zusammen								
Ledig	12 399	1 241	11 157	x	10 122	582	453	
Verheiratet zusammen- lebend	15 190	x	15 190	5 634	9 045	511	x	
Verheiratet getrennt- lebend	388	255	133	x	77	13	43	
Verwitwet	770	485	286	x	158	76	51	
Geschieden	520	317	204	x	112	19	73	
Zusammen ...	29 267	2 298	26 969	5 634	19 513	1 201	621	

*) Ergebnis des Mikrozensus. - Bevölkerung in Privathaushalten.

2 Privathaushalte
2.21 Haushaltsmitglieder im April 1980 nach Familienstand,
Haushaltszusammensetzung und Altersgruppen^{*)}

2.21.3 Weiblich

1 000

Familienstand der Haushaltsmitglieder	Zusammen	Einpersonenhaushalten	Die Haushaltsmitglieder leben in					in denen nicht geradlinig Verwandte oder nur Familienfremde leben
			zusammen	Mehrpersonenhaushalten				
				davon in Haushalten, die aus ... Generation(en) bestehen				
			1	2	3 und mehr			
unter 25 Jahren								
Ledig, verheiratet getrenntlebend, verwitwet oder geschieden	9 345	399	8 946	x	8 218	487	240	
Verheiratet zusammenlebend	896	x	896	388	480	27	x	
Zusammen ...	10 240	399	9 842	388	8 699	515	240	
25 bis unter 45 Jahren								
Ledig	831	384	447	x	304	24	119	
Verheiratet zusammenlebend	6 831	x	6 831	1 025	5 548	258	x	
Verheiratet getrenntlebend	144	45	100	x	84	9	7	
Verwitwet	115	16	99	x	88	8	/	
Geschieden	424	107	317	x	267	23	28	
Zusammen ...	8 345	551	7 794	1 025	6 292	321	156	
45 bis unter 65 Jahren								
Ledig	552	332	220	x	127	11	83	
Verheiratet zusammenlebend	5 435	x	5 435	2 531	2 731	173	x	
Verheiratet getrenntlebend	76	42	34	x	27	/	/	
Verwitwet	1 042	616	426	x	335	42	50	
Geschieden	335	191	144	x	117	8	20	
Zusammen ...	7 441	1 181	6 260	2 531	3 336	236	157	
65 Jahre und mehr								
Ledig	505	342	163	x	34	13	116	
Verheiratet zusammenlebend	1 902	x	1 902	1 678	171	53	x	
Verheiratet getrenntlebend	38	26	12	x	7	/	/	
Verwitwet	3 331	2 550	781	x	420	260	101	
Geschieden	174	147	28	x	16	/	8	
Zusammen ...	5 950	3 065	2 885	1 678	648	333	226	
Zusammen								
Ledig	11 165	1 439	9 727	x	8 646	529	552	
Verheiratet zusammenlebend	15 064	x	15 064	5 622	8 931	511	x	
Verheiratet getrenntlebend	298	121	177	x	143	19	16	
Verwitwet	4 492	3 183	1 309	x	846	310	153	
Geschieden	956	453	503	x	409	36	58	
Zusammen ...	31 975	5 195	26 780	5 622	18 974	1 404	779	

*) Ergebnis des Mikrozensus. - Bevölkerung in Privathaushalten.

2 Privathaushalte
2.22 Vorausschätzung der Privathaushalte mit deutschem Haushaltsvorstand und deren Haushaltsmitglieder*)

Alter von ... bis unter ... Jahren	Privathaushalte mit deutschem Haushaltsvorstand								Haushaltsmitglieder							
	1978		1980		1985		1990		1978		1980		1985		1990	
	1 000	100	1 000	1978 = 100	1 000	1978 = 100	1 000	1978 = 100	1 000	100	1 000	1978 = 100	1 000	1978 = 100	1 000	1978 = 100
Einpersonenhaushalte																
unter 20	106	100	92	86,8	87	82,1	84	79,2	106	100	92	86,8	87	82,1	84	79,2
20 - 30	940	100	929	98,8	1 168	124,3	1 388	147,7	940	100	929	98,8	1 168	124,3	1 388	147,7
30 - 40	503	100	444	88,3	463	92,0	580	115,3	503	100	444	88,3	463	92,0	580	115,3
40 - 50	422	100	420	99,5	438	103,8	382	90,5	422	100	420	99,5	438	103,8	382	90,5
50 - 60	767	100	868	113,2	858	111,9	982	128,0	767	100	868	113,2	858	111,9	982	128,0
60 - 70	1 566	100	1 515	96,7	1 607	102,6	2 092	133,6	1 566	100	1 515	96,7	1 607	102,6	2 092	133,6
70 und mehr ...	2 426	100	2 670	110,1	3 070	126,5	2 965	122,2	2 426	100	2 670	110,1	3 070	126,5	2 965	122,2
Zusammen ...	6 730	100	6 938	103,1	7 691	114,3	8 473	125,9	6 730	100	6 938	103,1	7 691	114,3	8 473	125,9
Mehrpersonenhaushalte																
unter 20	25	100	24	96,0	28	112,0	29	116,0	15 392	100	14 837	96,4	12 687	82,4	10 921	71,0
20 - 30	1 628	100	1 832	112,5	2 096	128,7	2 201	135,2	6 696	100	7 017	104,8	7 776	116,1	7 942	118,6
30 - 40	3 351	100	3 312	98,8	3 128	93,3	3 498	104,4	7 041	100	6 838	97,1	6 448	91,6	7 147	101,5
40 - 50	3 825	100	3 972	103,8	4 159	108,7	3 567	93,3	7 358	100	7 684	104,4	8 109	110,2	6 950	94,5
50 - 60	3 136	100	3 044	97,1	2 786	88,8	2 891	92,2	6 185	100	6 299	101,8	6 128	99,1	6 714	108,6
60 - 70	2 347	100	2 092	89,1	1 897	80,8	2 029	86,5	4 323	100	3 956	91,5	3 758	86,9	4 221	97,6
70 und mehr ...	1 742	100	1 659	95,2	1 516	87,0	1 061	60,9	3 339	100	3 247	97,2	3 069	91,9	2 276	68,2
Zusammen ...	16 055	100	15 935	99,3	15 610	97,2	15 276	95,1	50 333	100	49 878	99,1	47 975	95,3	46 171	91,7
Insgesamt																
unter 20	131	100	116	88,5	115	87,8	113	86,3	15 498	100	14 929	96,3	12 774	82,4	11 005	71,0
20 - 30	2 568	100	2 761	107,5	3 264	127,1	3 589	139,8	7 636	100	7 946	104,1	8 944	117,1	9 330	122,2
30 - 40	3 854	100	3 756	97,5	3 591	93,2	4 078	105,8	7 544	100	7 282	96,5	6 911	91,6	7 727	102,4
40 - 50	4 248	100	4 392	103,4	4 597	108,2	3 949	93,0	7 780	100	8 104	104,2	8 547	109,9	7 332	94,2
50 - 60	3 902	100	3 912	100,3	3 644	93,4	3 873	99,3	6 951	100	7 167	103,1	6 986	100,5	7 696	110,7
60 - 70	3 913	100	3 607	92,2	3 504	89,5	4 121	105,3	5 889	100	5 471	92,9	5 365	91,1	6 313	107,2
70 und mehr ...	4 168	100	4 329	103,9	4 586	110,0	4 026	96,6	5 764	100	5 917	102,7	6 139	106,5	5 241	90,9
Insgesamt ...	22 784	100	22 873	100,4	23 301	102,3	23 749	104,2	57 063	100	56 816	99,6	55 666	97,6	54 644	95,8
Durchschnittliche Haushaltsgröße	2,50		2,48		2,39		2,30		-		-		-		-	

*) 1978: Ergebnis des Mikrozensus - - Bevölkerung in Privathaushalten. - 1980, 1985 und 1990: Ergebnisse der Vorausschätzung.

3 Familien

3.1 Familien im April 1980 nach Zahl und Alter der ledigen Kinder in der Familie und Familienstand des Familienvorstandes*)

1 000

Familien Zahl der Kinder in der Familie	Ins- gesamt	Ehe- paare	Alleinstehende									
			zu- sammen	zu- sammen 1)	Männer			zu- sammen	ledig	Frauen davon		
					verhei- ratet ge- trennt- lebend	ver- witwet	ge- schie- den			verhei- ratet ge- trennt- lebend	ver- witwet	ge- schie- den
Insgesamt												
Familien	22 680	15 189	7 491	1 633	333	770	520	5 858	129	282	4 492	955
ohne Kinder												
Familien	11 820	5 894	5 925	1 385	287	644	454	4 541	x	158	3 832	551
mit Kindern (ohne Altersbegrenzung)												
1 Kind	5 023	3 975	1 047	170	30	86	44	878	112	68	464	235
2 Kinder	3 855	3 502	352	55	12	27	16	297	13	38	130	116
3 Kinder	1 365	1 254	111	16	/	8	/	95	/	14	45	34
4 Kinder und mehr ..	619	563	56	8	/	6	/	48	/	/	22	19
Familien	10 861	9 295	1 566	249	46	126	66	1 317	129	124	660	404
Kinder	19 613	17 280	2 333	363	67	189	95	1 970	153	204	956	657
mit Kindern unter 3 Jahren												
Familien	1 536	1 447	88	9	/	/	/	79	33	18	7	21
Kinder	1 673	1 580	93	1	/	/	/	83	34	19	8	22
mit Kindern unter 6 Jahren												
1 Kind	2 132	1 970	162	19	6	5	/	142	49	31	13	49
2 Kinder und mehr ..	629	607	22	/	/	/	/	20	5	6	/	7
Familien	2 761	2 577	184	22	7	5	/	162	54	37	16	56
Kinder	3 460	3 252	208	24	8	5	5	184	59	44	19	63
mit Kindern von 6 bis unter 15 Jahren												
1 Kind	3 495	3 102	393	62	13	21	26	332	38	46	88	159
2 Kinder	1 518	1 401	118	17	/	6	7	100	/	17	26	53
3 Kinder und mehr ..	374	346	28	/	/	/	/	24	/	/	6	13
Familien	5 387	4 849	539	83	18	29	34	456	43	67	120	225
Kinder	7 736	7 018	718	108	22	39	44	610	50	94	159	307
mit Kindern unter 15 Jahren												
1 Kind	3 932	3 463	469	72	16	23	28	397	79	57	88	173
2 Kinder	2 380	2 227	154	21	5	7	8	133	10	27	31	65
3 Kinder	577	543	34	/	/	/	/	30	/	7	7	14
4 Kinder und mehr ..	177	167	11	/	/	/	/	10	/	/	/	6
Familien	7 067	6 399	668	98	22	32	37	570	92	93	127	258
Kinder	11 196	10 270	926	132	30	45	49	794	109	138	178	370
mit Kindern von 15 bis unter 18 Jahren												
1 Kind	2 376	2 089	287	54	13	22	18	233	14	24	101	94
2 Kinder und mehr ..	392	350	41	7	/	/	/	34	/	/	13	17
Familien	2 767	2 439	328	61	15	25	21	267	14	28	114	111
Kinder	3 179	2 807	372	69	17	28	23	303	15	31	128	129
mit Kindern unter 18 Jahren												
1 Kind	4 149	3 588	561	97	24	31	36	464	88	58	130	188
2 Kinder	3 029	2 808	221	33	9	12	12	188	12	33	51	92
3 Kinder	894	832	62	7	/	/	/	55	/	11	17	26
4 Kinder und mehr ..	336	312	25	/	/	/	/	21	/	/	5	11
Familien	8 408	7 540	868	141	34	48	52	728	103	105	203	317
Kinder	14 375	13 077	1 298	201	47	73	72	1 097	123	169	306	499

*) Ergebnis des Mikrozensus. - Bevölkerung am Familienwohnsitz.

1) Einschl. einer geringen Zahl lediger Väter.

3 Familien
3.2 Familien im April 1980 nach Altersgruppen der ledigen Kinder in der Familie
sowie nach Altersgruppen und Familienstand des Familienvorstandes*)

1 000

Alter der Kinder in der Familie von ... bis unter ... Jahren	Ins- gesamt	Alter des Familienvorstandes von ... bis unter ... Jahren									
		unter 25	25 - 30	30 - 35	35 - 40	40 - 45	45 - 50	50 - 55	55 - 60	60 - 65	65 und mehr
Ehepaare											
Ohne Kinder	5 894	184	396	291	239	254	312	560	713	571	2 376
Mit Kindern											
ohne Altersbegrenzung ... Familien	9 295	172	670	1 149	1 551	1 892	1 418	1 133	663	273	374
ohne Altersbegrenzung ... Kinder	17 280	207	957	1 954	3 023	4 039	2 994	2 119	1 097	402	487
unter 3	1 447	143	421	446	268	119	34	11	/	/	/
unter 3	1 580	156	463	487	293	127	36	11	/	/	/
unter 6	2 577	168	594	780	575	312	99	33	10	/	/
unter 6	3 252	199	764	1 021	727	368	117	37	11	/	/
6 - 15	4 849	7	166	659	1 235	1 413	777	396	137	31	28
6 - 15	7 018	7	188	906	1 931	2 172	1 075	506	162	37	33
unter 15	6 399	171	669	1 143	1 473	1 515	812	411	142	33	31
unter 15	10 270	206	952	1 927	2 658	2 540	1 192	543	174	40	37
15 - 18	2 439	/	/	20	261	807	677	406	175	54	36
15 - 18	2 807	/	/	21	299	950	786	456	194	59	38
unter 18	7 540	171	670	1 148	1 539	1 785	1 133	676	277	80	61
unter 18	13 077	207	956	1 948	2 957	3 490	1 979	1 000	368	98	76
Alleinstehende Männer											
Ohne Kinder	1 385	21	61	91	124	129	95	85	80	62	636
Mit Kindern											
ohne Altersbegrenzung ... Familien	249	/	7	14	29	36	35	33	23	11	56
ohne Altersbegrenzung ... Kinder	363	/	9	19	44	61	59	52	33	15	67
unter 3	9	/	/	/	/	/	/	-	/	/	/
unter 3	10	/	/	/	/	/	/	-	/	/	/
unter 6	22	/	/	5	/	/	/	/	/	/	/
unter 6	24	/	5	6	/	/	/	/	/	/	/
6 - 15	83	/	/	9	20	18	15	10	/	/	/
6 - 15	108	/	/	12	28	25	19	12	5	/	/
unter 15	98	/	7	13	23	19	16	10	/	/	/
unter 15	132	/	9	18	32	28	20	13	5	/	/
15 - 18	61	/	/	/	9	18	15	10	6	/	/
15 - 18	69	/	/	/	10	22	16	10	6	/	/
unter 18	141	/	7	14	28	31	26	17	9	/	/
unter 18	201	/	9	18	42	49	36	23	11	/	5
Alleinstehende Frauen											
Ohne Kinder	4 541	39	53	53	54	61	80	166	344	413	3 277
Mit Kindern											
ohne Altersbegrenzung ... Familien	1 317	52	85	113	154	169	136	133	127	78	271
ohne Altersbegrenzung ... Kinder	1 970	61	116	174	278	321	244	206	172	95	303
unter 3	79	31	20	12	8	/	/	/	/	/	/
unter 3	83	33	22	13	8	/	/	/	/	/	/
unter 6	162	48	48	31	20	9	/	/	/	/	/
unter 6	184	54	55	34	23	11	/	/	/	/	/
6 - 15	456	7	51	92	113	94	52	26	10	/	7
6 - 15	610	7	60	130	159	132	69	30	11	/	8
unter 15	570	52	85	110	122	98	54	27	11	/	8
unter 15	794	61	116	164	181	142	72	31	12	5	9
15 - 18	267	-	/	8	63	76	52	39	21	/	/
15 - 18	303	-	/	9	74	89	57	43	22	/	5
unter 18	728	52	85	112	148	137	87	58	29	8	12
unter 18	1 097	61	116	173	255	231	130	74	34	9	14
Insgesamt											
Ohne Kinder	11 820	244	510	435	417	445	487	812	1 136	1 046	6 288
Mit Kindern											
ohne Altersbegrenzung ... Familien	10 861	228	762	1 276	1 734	2 097	1 589	1 298	813	362	701
ohne Altersbegrenzung ... Kinder	19 613	273	1 082	2 147	3 345	4 421	3 297	2 378	1 302	512	857
unter 3	1 536	176	443	460	277	123	36	12	/	/	/
unter 3	1 673	191	487	502	304	132	38	12	/	/	/
unter 6	2 761	219	647	816	599	324	104	34	11	/	/
unter 6	3 460	257	825	1 061	753	382	122	38	13	/	6
6 - 15	5 387	13	219	760	1 369	1 526	845	432	151	36	37
6 - 15	7 736	14	252	1 049	2 117	2 328	1 163	549	178	43	44
unter 15	7 067	226	761	1 266	1 617	1 632	882	447	157	38	41
unter 15	11 196	271	1 077	2 109	2 871	2 710	1 285	587	191	46	49
15 - 18	2 767	/	/	28	333	901	743	454	201	60	43
15 - 18	3 179	/	/	30	383	1 060	860	509	222	65	46
unter 18	8 408	227	762	1 274	1 714	1 953	1 246	751	315	90	77
unter 18	14 375	272	1 081	2 140	3 253	3 770	2 145	1 096	413	111	95

*) Ergebnis des Mikrozensus. - Bevölkerung am Familienwohnsitz.

3 Familien

3.3 Familien im April 1980 nach Zahl der ledigen Kinder unter 18 Jahren in der Familie, Altersgruppen und Familienstand des Familienvorstandes*)

1 000

Zahl der Kinder unter 18 Jahren in der Familie	Ins-gesamt	Alter des Familienvorstandes von ... bis unter ... Jahren									
		unter 25	25 - 30	30 - 35	35 - 40	40 - 45	45 - 50	50 - 55	55 - 60	60 - 65	65 und mehr
Insgesamt											
1 Kind	4 149	186	449	600	622	729	638	506	242	73	64
2 Kinder	3 029	37	235	528	769	807	402	173	57	13	9
3 Kinder	894	/	32	113	237	295	145	52	12	/	/
4 Kinder und mehr	336	/	6	34	87	122	60	20	/	/	/
Familien	8 408	227	762	1 274	1 714	1 953	1 246	751	315	90	77
Kinder	14 375	272	1 081	2 140	3 253	3 770	2 145	1 096	413	111	95
Ehepaare											
1 Kind	3 588	140	422	524	529	636	564	448	210	65	51
2 Kinder	2 808	28	215	489	714	757	375	159	51	12	7
3 Kinder	832	/	28	104	217	277	137	50	12	/	/
4 Kinder und mehr	312	/	/	31	79	115	57	19	/	/	/
Familien	7 540	171	670	1 148	1 539	1 785	1 133	676	277	80	61
Kinder	13 077	207	956	1 948	2 957	3 490	1 979	1 000	368	98	76
Alleinstehende Männer											
Familien	141	/	7	14	28	31	26	17	9	/	/
Kinder	201	/	9	18	42	49	36	23	11	/	5
Alleinstehende Frauen											
1 Kind	464	43	61	66	76	75	57	45	25	6	10
2 Kinder	188	8	18	36	48	41	21	11	/	/	/
3 Kinder und mehr	76	/	6	11	25	21	10	/	/	/	/
Familien	728	52	85	112	148	137	87	58	29	8	12
Kinder	1 097	61	116	173	255	231	130	74	34	9	14
davon:											
Ledige Frauen											
Familien	103	27	26	14	15	10	6	/	/	/	/
Kinder	123	30	32	17	20	12	7	/	/	/	/
Verheiratet getrenntlebende Frauen											
Familien	105	13	17	24	22	17	8	/	/	/	/
Kinder	169	17	25	38	39	31	13	/	/	/	/
Verwitwete Frauen											
1 Kind	130	/	/	/	10	23	26	29	20	/	10
2 Kinder und mehr	73	/	/	6	14	21	14	9	/	/	/
Familien	203	/	6	10	24	44	40	38	22	6	11
Kinder	306	/	8	18	47	76	60	48	25	8	13
Geschiedene Frauen											
1 Kind	188	9	26	37	43	36	21	11	/	/	/
2 Kinder und mehr	129	/	11	27	43	31	11	/	/	/	-
Familien	317	10	37	64	86	67	33	14	/	/	/
Kinder	499	12	51	100	149	112	49	18	6	/	/

*) Ergebnis des Mikrozensus. - Bevölkerung am Familienwohnsitz.

3 Familien
3.4 Familien im April 1980 insgesamt und in Einfamilienhaushalten *)

Familien Familienstand	Insgesamt		Darunter Familien, die alleine in einem Haushalt leben	
		1 000		%
Insgesamt				
Familien	22 680	20 370	89,8	100
ohne ledige Kinder				
Ehepaare	5 894	5 565	94,4	27,3
Alleinstehende				
Männer				
verheiratet getrenntlebend ..	287	210	73,4	1,0
verwitwet	644	485	75,2	2,4
geschieden	454	317	69,8	1,6
Zusammen ...	1 385	1 012	73,1	5,0
Frauen				
verheiratet getrenntlebend ..	158	110	69,7	0,5
verwitwet	3 832	3 183	83,1	15,6
geschieden	551	453	82,2	2,2
Zusammen ...	4 541	3 746	82,5	18,4
Zusammen ...	11 820	10 323	87,3	50,7
mit ledigen Kindern				
Ehepaare	9 295	8 705	93,7	42,7
Alleinstehende				
Männer				
verheiratet getrenntlebend ..	46	36	78,2	0,2
verwitwet	126	109	86,6	0,5
geschieden	66	48	72,9	0,2
Zusammen ¹⁾ ...	249	197	79,1	1,0
Frauen				
ledig	129	92	71,2	0,5
verheiratet getrenntlebend ..	124	106	85,6	0,5
verwitwet	660	597	90,4	2,9
geschieden	404	350	86,5	1,7
Zusammen ...	1 317	1 145	86,9	5,6
Zusammen ...	10 861	10 047	92,5	49,3

*) Ergebnis des Mikrozensus. - Bevölkerung am Familienwohnsitz.

1) Einschl. einer geringen Zahl lediger Väter.

3 Familien

3.5 Familien im April 1980 nach Beteiligung am Erwerbsleben und Stellung im Beruf der Ehepartner bzw. der alleinstehenden Familienvorstände *)

1 000

Beteiligung am Erwerbsleben Stellung im Beruf des Ehemannes Alleinstehender Familienvorstand	Ins- gesamt	Ehefrau bzw. alleinstehender Familienvorstand ist								
		erwerbstätig				nicht erwerbstätig			zu- sammen	dar. mit überw. Lebens- unterhalt durch Rente u.dgl.
		zu- sammen	Selbständige		Mithelfende Fam.-Angeh.		Beamte	Ange- stellte		
inner- halb	außer- halb		inner- halb	außer- halb						

Ehepaare

ohne ledige Kinder unter 18 Jahren¹⁾

Erwerbstätige											
Selbständige											
in der Land- und Forstwirtschaft ...	132	118	/	/	104	/	/	/	6	14	/
außerh.der Land- und Forstwirtschaft	478	306	/	28	/	84	7	159	26	172	18
Mithelfende Familienangehörige											
in der Land- und Forstwirtschaft ...	44	34	/	/	31	/	-	/	/	10	10
außerh.der Land- und Forstwirtschaft	11	7	-	/	-	/	/	/	-	/	/
Beamte	418	218	/	5	/	/	37	141	32	200	/
Angestellte	1 378	757	/	30	/	/	33	576	112	622	11
Arbeiter	1 874	1 005	/	17	38	/	11	370	565	869	14
Zusammen ...	4 335	2 445	10	86	180	92	88	1 249	741	1 890	59
Nichterwerbstätige	3 313	335	/	25	6	/	10	146	144	2 978	2 910
darunter:											
mit überwiegendem Lebensunterhalt durch Rente und dgl.	3 179	269	/	22	6	/	5	113	119	2 910	2 910
Zusammen ...	7 649	2 781	12	111	186	94	98	1 395	885	4 868	2 969

mit ledigen Kindern unter 18 Jahren

Erwerbstätige											
Selbständige											
in der Land- und Forstwirtschaft ...	241	221	6	/	197	/	/	7	7	21	/
außerh.der Land- und Forstwirtschaft	701	456	/	37	6	117	10	253	33	245	/
Mithelfende Familienangehörige											
in der Land- und Forstwirtschaft ...	6	6	/	/	-	/	-	/	/	/	/
außerh.der Land- und Forstwirtschaft	/	/	-	/	-	/	-	/	-	/	-
Beamte	740	261	/	12	/	/	55	146	41	480	/
Angestellte	2 158	748	/	59	9	/	40	502	132	1 410	/
Arbeiter	3 380	1 357	9	37	99	/	8	365	836	2 023	/
Zusammen ...	7 231	3 052	19	150	319	128	115	1 273	1 050	4 179	5
Nichterwerbstätige	309	108	/	8	/	/	7	39	52	201	155
darunter:											
mit überwiegendem Lebensunterhalt durch Rente und dgl.	215	60	/	/	/	/	/	22	29	155	155
Zusammen ...	7 540	3 160	19	158	320	129	122	1 312	1 101	4 380	161

Zusammen

Erwerbstätige											
Selbständige											
in der Land- und Forstwirtschaft ...	373	339	9	/	302	/	/	10	12	34	/
außerh.der Land- und Forstwirtschaft	1 179	762	/	65	8	201	18	412	59	416	20
Mithelfende Familienangehörige											
in der Land- und Forstwirtschaft ...	51	40	/	/	34	/	-	/	/	11	10
außerh.der Land- und Forstwirtschaft	16	12	-	8	-	/	/	/	-	/	/
Beamte	1 158	478	/	17	5	/	92	287	73	680	/
Angestellte	3 536	1 504	/	89	13	6	73	1 077	245	2 032	12
Arbeiter	5 255	2 362	13	54	137	5	19	734	1 400	2 892	15
Zusammen ...	11 566	5 498	29	236	499	220	202	2 522	1 790	6 069	64
Nichterwerbstätige	3 623	443	/	33	8	/	17	185	195	3 180	3 066
darunter:											
mit überwiegendem Lebensunterhalt durch Rente und dgl.	3 395	329	/	27	7	/	8	135	149	3 066	3 066
Zusammen ...	15 189	5 941	31	269	506	222	219	2 707	1 986	9 248	3 130

Alleinstehende Familienvorstände

ohne ledige Kinder unter 18 Jahren¹⁾

Männer	1 493	696	8	80	9	/	42	178	376	797	758
Frauen	5 130	827	16	70	29	9	24	394	285	4 304	4 189
Zusammen ...	6 623	1 523	25	150	37	12	67	572	661	5 100	4 946

mit ledigen Kindern unter 18 Jahren

Männer	141	122	/	14	-	/	11	34	60	19	14
Frauen	728	445	7	27	/	/	17	235	157	282	214
Zusammen ...	868	567	10	41	/	/	28	269	218	302	228

Zusammen

Männer	1 633	817	11	94	9	/	53	212	436	816	772
Frauen	5 858	1 272	23	97	30	10	41	629	442	4 586	4 403
Zusammen ...	7 491	2 089	34	191	39	12	94	841	878	5 402	5 175

*) Ergebnis des Mikrozensus. - Bevölkerung am Familien-
wohnsitz.

1) Überhaupt kein Kind bzw. kein Kind unter 18 Jahren.

3 Familien

3.6 Familien im April 1980 nach Beteiligung am Erwerbsleben, Stellung im Beruf des Familienvorstandes und Ländern *)

1 000

Beteiligung am Erwerbsleben Stellung im Beruf des Familienvorstandes	Bundes- gebiet	Schles- wig- Hol- stein	Hamburg	Nieder- sachsen	Bremen	Nord- rhein- West- falen	Hessen	Rhein- land- Pfalz	Baden- Würt- tem- berg	Bayern	Saar- land	Berlin (West)
Männer												
Erwerbstätige.....	12 384	511	321	1 418	137	3 486	1 165	737	1 878	2 200	205	325
Selbständige	1 657	80	44	202	15	397	134	103	253	377	18	33
darunter: außerhalb der Land- und Forstwirtschaft	1 273	56	42	135	15	345	112	77	202	238	17	33
Mithelfende Familien- angehörige	78	/	/	12	/	8	6	/	11	31	/	/
darunter: außerhalb der Land- und Forstwirtschaft	18	/	/	/	/	/	/	/	/	/	/	/
Beamte	1 211	67	32	151	10	323	121	80	160	208	22	38
Angestellte	3 748	153	111	387	51	1 113	400	211	574	586	53	108
Arbeiter	5 691	207	133	666	61	1 645	504	339	880	998	112	146
Nichterwerbstätige	4 439	185	134	528	56	1 269	417	262	592	750	89	157
Zusammen ...	16 822	695	455	1 946	193	4 755	1 583	999	2 470	2 949	294	482
Frauen												
Erwerbstätige	1 272	49	58	137	19	285	113	56	189	271	16	81
Selbständige	120	/	/	14	/	24	9	6	17	33	/	5
darunter: außerhalb der Land- und Forstwirtschaft	97	/	/	11	/	21	8	/	12	24	/	5
Mithelfende Familien- angehörige	40	/	/	7	/	/	/	/	5	17	/	/
darunter: außerhalb der Land- und Forstwirtschaft	10	/	/	/	/	/	/	/	/	/	/	/
Beamte	41	/	/	/	/	10	/	/	/	7	/	/
Angestellte	629	26	38	61	10	157	65	24	86	112	7	45
Arbeiter	442	15	14	51	7	93	32	22	76	102	6	26
Nichterwerbstätige	4 586	198	161	556	60	1 258	408	263	586	766	86	243
Zusammen ...	5 858	247	220	693	79	1 543	521	319	774	1 036	102	324
Insgesamt												
Erwerbstätige	13 656	559	379	1 555	156	3 771	1 278	793	2 067	2 470	221	406
Selbständige	1 777	84	47	216	17	421	144	109	270	410	20	38
darunter: außerhalb der Land- und Forstwirtschaft	1 369	60	46	147	17	367	120	81	215	262	19	38
Mithelfende Familien- angehörige	117	5	/	19	/	11	9	7	16	48	/	/
darunter: außerhalb der Land- und Forstwirtschaft	28	/	/	/	/	/	/	/	6	7	/	/
Beamte	1 252	69	35	156	11	332	125	82	165	214	22	43
Angestellte	4 377	180	149	448	61	1 269	464	235	660	698	60	153
Arbeiter	6 133	222	147	717	68	1 738	536	360	956	1 100	118	172
Nichterwerbstätige	9 025	383	295	1 084	116	2 528	826	526	1 178	1 515	175	400
Insgesamt ...	22 680	942	674	2 639	272	6 298	2 104	1 318	3 244	3 986	396	806

*) Ergebnis des Mikrozensus. - Bevölkerung am Familien-
wohnsitz.

3 Familien

3.7 Familien im April 1980 nach monatlichem Nettoeinkommen des Familienvorstandes und Ländern *)

3.7.1 Insgesamt

1 000

Beteiligung am Erwerbsleben Monatliches Nettoeinkommen des Familienvorstandes von ... bis unter ... DM	Bundes- gebiet	Schles- wig- Hol- stein	Hamburg	Nieder- sachsen	Bremen	Nord- rhein- West- falen	Hessen	Rhein- land- Pfalz	Baden- Würt- tem- berg	Bayern	Saar- land	Berlin (West)
Männer												
Erwerbstätige	12 384	511	321	1 418	137	3 486	1 165	737	1 878	2 200	205	325
unter 600	40	/	/	/	/	10	/	/	6	10	/	/
600 - 1 200	481	20	6	56	/	101	45	31	71	128	9	10
1 200 - 1 400	1 012	35	17	121	12	247	99	67	146	231	22	15
1 400 - 1 800	3 476	119	81	407	44	998	332	220	502	637	65	73
1 800 - 2 500	3 856	152	119	440	44	1 134	353	235	602	591	65	121
2 500 - 3 000	1 020	43	35	115	13	301	90	60	165	149	14	35
3 000 - 4 000	1 051	49	35	117	12	304	96	59	171	159	14	36
4 000 - 5 000	343	17	11	36	/	97	31	18	54	60	/	11
5 000 und mehr	332	14	14	36	/	100	28	14	48	58	5	12
Selbständige in der Land- und Forstwirtsch., Mithel- fende Familienangehörige .	462	27	/	79	/	60	28	31	62	170	/	/
Ohne Angabe/kein Einkommen	309	33	/	8	/	133	60	/	52	8	/	10
Nichterwerbstätige	4 439	185	134	528	56	1 269	417	262	592	750	89	157
Zusammen ...	16 822	695	455	1 946	193	4 755	1 583	999	2 470	2 949	294	482
Frauen												
Erwerbstätige	1 272	49	58	137	19	285	113	56	189	271	16	81
unter 600	39	/	/	/	/	7	/	/	7	10	/	/
600 - 1 200	382	14	11	44	5	90	31	22	58	85	7	15
1 200 - 1 400	190	7	9	20	/	45	16	7	29	38	/	13
1 400 - 1 800	301	8	20	31	/	68	28	11	44	60	/	23
1 800 - 2 500	196	9	12	18	/	43	19	6	27	39	/	19
2 500 - 3 000	38	/	/	/	/	8	/	/	/	6	/	/
3 000 - 4 000	22	/	/	/	/	6	/	/	/	/	/	/
4 000 - 5 000	6	/	/	/	/	/	/	/	/	/	-	/
5 000 und mehr	8	/	/	/	-	/	/	/	/	/	-	/
Selbständige in der Land- und Forstwirtsch., Mithel- fende Familienangehörige .	63	/	/	10	/	/	/	/	10	27	/	/
Ohne Angabe/kein Einkommen	27	/	-	/	/	10	/	-	/	/	/	/
Nichterwerbstätige	4 586	198	161	556	60	1 258	408	263	586	766	86	243
Zusammen ...	5 858	247	220	693	79	1 543	521	319	774	1 036	102	324
Insgesamt												
Erwerbstätige	13 656	559	379	1 555	156	3 771	1 278	793	2 067	2 470	221	406
unter 600	80	/	/	9	/	17	6	/	13	19	/	/
600 - 1 200	864	34	18	101	10	191	76	53	130	212	16	25
1 200 - 1 400	1 203	42	27	142	16	292	115	74	175	269	25	28
1 400 - 1 800	3 777	128	101	438	48	1 066	359	231	546	697	69	96
1 800 - 2 500	4 053	161	130	458	47	1 177	372	241	629	630	66	141
2 500 - 3 000	1 058	45	37	119	13	309	94	62	170	155	14	40
3 000 - 4 000	1 073	50	36	119	12	310	98	60	174	163	15	37
4 000 - 5 000	349	17	12	37	/	98	31	18	55	61	/	11
5 000 und mehr	340	14	14	37	/	102	28	15	50	59	5	12
Selbständige in der Land- und Forstwirtsch., Mithel- fende Familienangehörige .	525	29	/	89	/	65	32	34	72	197	/	/
Ohne Angabe/kein Einkommen	336	37	/	8	/	143	65	/	57	8	/	12
Nichterwerbstätige	9 025	383	295	1 084	116	2 528	826	526	1 178	1 515	175	400
Insgesamt ...	22 680	942	674	2 639	272	6 298	2 104	1 318	3 244	3 986	396	806

*) Ergebnis des Mikrozensus. - Bevölkerung am Familien-
wohnsitz.

3 Familien

3.7 Familien im April 1980 nach monatlichem Nettoeinkommen des Familienvorstandes und Ländern *)

s.7.2 Ohne Kinder

1 000

Beteiligung am Erwerbsleben Monatliches Nettoeinkommen des Familienvorstandes von ... bis unter ... DM	Bundes- gebiet	Schles- wig- Hol- stein	Hamburg	Nieder- sachsen	Bremen	Nord- rhein- West- falen	Hessen	Rhein- land- Pfalz	Baden- Würt- tem- berg	Bayern	Saar- land	Berlin (West)
Männer												
Erwerbstätige	3 678	151	139	372	53	1 032	358	201	533	633	59	148
unter 600	22	/	/	/	/	5	/	/	/	5	/	/
600 - 1 200	219	10	/	25	/	49	21	14	31	53	/	6
1 200 - 1 400	414	15	11	44	6	108	46	27	59	80	10	8
1 400 - 1 800	1 171	44	42	118	20	343	113	65	169	198	21	39
1 800 - 2 500	990	37	47	97	14	293	87	54	145	149	14	54
2 500 - 3 000	250	11	13	24	/	73	22	14	35	38	/	15
3 000 - 4 000	242	11	12	25	/	66	24	11	36	38	/	13
4 000 - 5 000	72	/	/	6	/	20	6	/	10	15	/	/
5 000 und mehr	87	/	/	10	/	22	8	/	13	17	/	/
Selbständige in der Land- und Forstwirtsch., Mithel- fende Familienangehörige .	107	/	/	20	/	12	9	9	15	38	/	/
Ohne Angabe/kein Einkommen	105	12	/	/	/	43	20	/	17	/	/	6
Nichterwerbstätige	3 601	155	117	434	47	1 012	351	206	475	601	64	141
Zusammen ...	7 279	305	256	806	100	2 044	709	406	1 008	1 234	123	289
Frauen												
Erwerbstätige	641	23	32	67	10	152	59	27	86	131	7	48
unter 600	16	/	/	/	/	/	/	/	/	/	/	/
600 - 1 200	182	7	5	20	/	45	15	10	26	40	/	9
1 200 - 1 400	103	/	6	12	/	26	9	/	14	19	/	8
1 400 - 1 800	154	/	12	14	/	39	15	6	18	30	/	14
1 800 - 2 500	97	/	6	10	/	22	9	/	12	18	/	11
2 500 - 3 000	21	/	/	/	/	/	/	/	/	/	/	/
3 000 - 4 000	12	/	/	/	/	/	/	/	/	/	/	/
4 000 - 5 000	/	-	/	/	-	/	/	/	/	/	-	/
5 000 und mehr	6	/	/	/	-	/	/	/	/	/	-	/
Selbständige in der Land- und Forstwirtsch., Mithel- fende Familienangehörige .	33	/	/	6	/	/	/	/	6	12	/	/
Ohne Angabe/kein Einkommen	15	/	-	/	/	6	/	-	/	/	/	/
Nichterwerbstätige	3 899	170	143	475	52	1 054	357	220	494	642	69	223
Zusammen ...	4 541	194	175	542	62	1 206	416	246	581	773	76	271
Zusammen												
Erwerbstätige	4 319	174	170	439	63	1 183	416	227	619	764	66	196
unter 600	38	/	/	/	/	8	/	/	6	9	/	/
600 - 1 200	401	17	10	45	5	94	35	24	58	93	8	14
1 200 - 1 400	517	18	17	55	8	134	55	30	73	99	11	16
1 400 - 1 800	1 325	47	54	132	22	381	128	71	187	229	23	53
1 800 - 2 500	1 087	40	53	106	16	314	96	57	157	167	15	65
2 500 - 3 000	271	12	14	26	/	77	24	15	37	41	/	17
3 000 - 4 000	254	12	13	27	/	69	25	12	37	40	/	14
4 000 - 5 000	75	/	/	7	/	21	6	/	10	16	/	/
5 000 und mehr	92	/	/	10	/	23	8	/	14	18	/	/
Selbständige in der Land- und Forstwirtsch., Mithel- fende Familienangehörige .	140	6	/	25	/	14	12	11	21	50	/	/
Ohne Angabe/kein Einkommen	121	15	/	/	/	49	23	/	19	/	/	7
Nichterwerbstätige	7 500	325	260	908	99	2 066	709	425	969	1 243	132	364
Zusammen ...	11 820	499	430	1 347	162	3 250	1 125	652	1 589	2 007	199	560

*) Ergebnis des Mikrozensus. - Bevölkerung am Familienwohnsitz.

3 Familien

3.7 Familien im April 1980 nach monatlichem Nettoeinkommen des Familienvorstandes und Ländern *)

3.7.3 Mit Kindern

1 000

Beteiligung am Erwerbsleben Monatliches Nettoeinkommen des Familienvorstandes von ... bis unter ... DM	Bundes- gebiet	Schles- wig- Hol- stein	Hamburg	Nieder- sachsen	Bremen	Nord- rhein- west- falen	Hessen	Rhein- land- Pfalz	Baden- Würt- tem- berg	Bayern	Saar- land	Berlin (West)
Männer												
Erwerbstätige	8 706	360	183	1 046	85	2 454	808	536	1 345	1 567	146	177
unter 600	18	/	/	/	/	/	/	/	/	/	/	/
600 - 1 200	263	10	/	31	/	52	25	17	40	75	/	/
1 200 - 1 400	598	20	6	78	5	140	53	40	87	151	12	7
1 400 - 1 800	2 305	76	38	289	24	655	219	155	333	438	44	35
1 800 - 2 500	2 867	116	71	343	30	842	266	182	457	442	51	67
2 500 - 3 000	770	32	22	92	9	228	68	46	130	112	11	21
3 000 - 4 000	809	38	23	92	9	238	72	48	135	121	11	23
4 000 - 5 000	272	15	8	30	/	77	25	14	44	45	/	8
5 000 und mehr	246	10	10	26	/	79	20	12	35	41	/	8
Selbständige in der Land- und Forstwirtsch., Mithel- fende Familienangehörige .	354	22	/	59	/	49	19	22	47	133	/	/
Ohne Angabe/kein Einkommen	203	21	/	/	/	90	40	/	35	5	/	/
Nichterwerbstätige	838	30	16	95	9	258	66	57	117	149	26	16
Zusammen ...	9 543	390	199	1 141	93	2 712	874	593	1 462	1 716	171	193
Frauen												
Erwerbstätige	631	25	27	70	9	133	54	29	102	140	9	33
unter 600	23	/	/	/	/	/	/	/	/	6	/	/
600 - 1 200	200	7	6	25	/	45	17	12	32	45	/	6
1 200 - 1 400	87	/	/	9	/	19	7	/	15	19	/	5
1 400 - 1 800	147	6	9	17	/	30	13	5	25	30	/	9
1 800 - 2 500	99	5	6	9	/	21	10	/	15	21	/	9
2 500 - 3 000	17	/	/	/	/	/	/	/	/	/	-	/
3 000 - 4 000	10	/	/	/	/	/	/	/	/	/	/	/
4 000 - 5 000	/	/	/	/	/	/	-	/	/	/	-	/
5 000 und mehr	/	-	/	/	-	/	/	/	/	/	-	/
Selbständige in der Land- und Forstwirtsch., Mithel- fende Familienangehörige .	30	/	/	/	-	/	/	/	/	15	/	-
Ohne Angabe/kein Einkommen	12	/	-	/	-	/	/	-	/	/	/	/
Nichterwerbstätige	687	28	19	81	8	204	51	44	92	123	18	20
Zusammen ...	1 317	53	45	151	17	337	105	73	194	263	27	53
Zusammen												
Erwerbstätige	9 337	385	209	1 117	93	2 587	862	565	1 447	1 706	155	210
unter 600	42	/	/	5	/	9	/	/	7	10	/	/
600 - 1 200	463	16	8	56	/	97	41	29	72	120	9	10
1 200 - 1 400	686	24	10	87	7	159	60	44	102	169	13	12
1 400 - 1 800	2 452	81	47	306	26	685	231	161	359	468	46	43
1 800 - 2 500	2 966	121	77	352	31	863	275	184	472	463	52	76
2 500 - 3 000	787	33	23	93	9	232	70	47	132	114	11	22
3 000 - 4 000	820	38	23	92	10	241	74	48	136	123	12	24
4 000 - 5 000	274	15	8	30	/	78	25	14	44	46	/	8
5 000 und mehr	248	10	11	27	/	79	20	12	35	41	/	8
Selbständige in der Land- und Forstwirtsch., Mithel- fende Familienangehörige .	385	23	/	64	/	51	21	24	51	147	/	/
Ohne Angabe/kein Einkommen	215	22	/	5	/	94	43	/	37	6	/	/
Nichterwerbstätige	1 524	58	35	175	17	462	117	101	208	272	43	36
Zusammen ...	10 861	443	244	1 292	110	3 049	979	666	1 656	1 979	198	246

*) Ergebnis des Mikrozensus. - Bevölkerung am Familien-
wohnsitz.

3 Fa
3.8 Familien im April 1980 nach Familienstand, monatlichem Nettoeinkommen
in

Lfd. Nr.	Familienstand des Familienvorstandes	Ins-gesamt	Mit einem monatlichen Nettoeinkommen							
			zu-sammen	unter 300	300 - 450	450 - 600	600 - 800	800 - 1 000	1 000 - 1 200	1 200 - 1 400
Ins										
Männer										
1	ledig	11	9	/	/	/	/	/	/	/
2	verheiratet zusammenlebend	15 189	14 289	33	72	112	216	397	776	1 405
3	verheiratet getrenntlebend	333	317	/	/	6	6	12	23	49
4	verwitwet	770	726	16	19	24	48	79	106	97
5	geschieden	520	496	/	6	11	20	27	43	64
6	Zusammen ...	16 822	15 836	55	101	153	290	516	949	1 616
Frauen										
7	ledig	129	122	/	7	10	14	18	18	15
8	verheiratet zusammenlebend	-	-	-	-	-	-	-	-	-
9	verheiratet getrenntlebend	282	244	6	11	20	28	37	36	33
10	verwitwet	4 492	4 295	79	145	297	624	898	837	489
11	geschieden	955	911	16	39	68	109	118	137	124
12	Zusammen ...	5 858	5 572	104	203	394	775	1 071	1 028	661
Insgesamt										
13	ledig	140	131	/	8	10	15	19	19	17
14	verheiratet zusammenlebend	15 189	14 289	33	72	112	216	397	776	1 405
15	verheiratet getrenntlebend	615	561	7	16	26	33	49	60	82
16	verwitwet	5 262	5 021	95	164	321	672	977	942	586
17	geschieden	1 475	1 407	20	45	79	129	145	180	188
18	Insgesamt ...	22 680	21 407	159	304	547	1 065	1 587	1 976	2 277
ohne										
Männer										
19	ledig	x	x	x	x	x	x	x	x	x
20	verheiratet zusammenlebend	5 894	5 595	20	49	79	154	271	485	728
21	verheiratet getrenntlebend	287	273	/	/	/	5	12	21	44
22	verwitwet	644	611	13	17	21	41	71	93	85
23	geschieden	454	433	/	6	10	19	26	39	57
24	Zusammen ...	7 278	6 911	38	75	115	218	380	638	914
Frauen										
25	ledig	x	x	x	x	x	x	x	x	x
26	verheiratet zusammenlebend	-	-	-	-	-	-	-	-	-
27	verheiratet getrenntlebend	158	138	/	5	10	16	20	22	21
28	verwitwet	3 832	3 680	65	120	250	532	780	735	427
29	geschieden	551	528	9	24	44	76	69	76	72
30	Zusammen ...	4 540	4 345	76	149	304	623	869	833	519
Zusammen										
31	ledig	x	x	x	x	x	x	x	x	x
32	verheiratet zusammenlebend	5 894	5 595	20	49	79	154	271	485	728
33	verheiratet getrenntlebend	445	411	/	9	15	21	32	43	65
34	verwitwet	4 476	4 290	78	137	271	573	851	829	512
35	geschieden	1 005	960	12	29	55	94	95	115	129
36	Zusammen ...	11 819	11 256	114	224	419	842	1 248	1 471	1 434
mit										
Männer										
37	ledig	11	9	/	/	/	/	/	/	/
38	verheiratet zusammenlebend	9 295	8 694	13	23	33	63	126	291	676
39	verheiratet getrenntlebend	46	44	/	/	/	/	/	/	/
40	verwitwet	126	115	/	/	/	7	8	12	13
41	geschieden	66	63	/	/	/	/	/	/	7
42	Zusammen ...	9 544	8 925	17	26	38	72	136	310	702
Frauen										
43	ledig	129	122	/	7	10	14	18	18	15
44	verheiratet zusammenlebend	-	-	-	-	-	-	-	-	-
45	verheiratet getrenntlebend	124	106	/	6	10	12	17	14	12
46	verwitwet	660	615	14	25	47	92	118	102	62
47	geschieden	404	383	7	15	23	34	49	61	52
48	Zusammen ...	1 318	1 226	28	54	90	152	202	195	141
Zusammen										
49	ledig	140	131	/	8	10	15	19	19	17
50	verheiratet zusammenlebend	9 295	8 694	13	23	33	63	126	291	676
51	verheiratet getrenntlebend	170	150	/	7	11	12	17	17	17
52	verwitwet	786	730	17	27	49	99	126	114	75
53	geschieden	470	446	8	16	25	35	51	64	59
54	Zusammen ...	10 861	10 151	44	80	128	224	339	505	843

milien
des Familienvorstandes und Zahl der ledigen Kinder in der Familie*)
1 000

des Familienvorstandes von ... bis unter ... DM											Selbständige in der Landwirtschaft, Mittelfamilienghörige	Ohne Angabe/kein Einkommen	Lfd. Nr.
1 400 - 1 600	1 600 - 1 800	1 800 - 2 000	2 000 - 2 200	2 200 - 2 500	2 500 - 3 000	3 000 - 3 500	3 500 - 4 000	4 000 - 4 500	4 500 - 5 000	5 000 und mehr			
gesamt													
2 098	1 968	1 765	1 310	1 222	1 111	723	395	230	127	331	439	461	1
65	46	35	19	17	12	9	/	/	/	5	/	14	2
98	69	54	38	28	23	12	/	/	/	/	17	27	3
77	61	50	35	33	28	16	6	/	/	9	/	22	4
2 338	2 144	1 905	1 402	1 301	1 174	759	411	240	132	350	462	525	5
12	10	6	/	/	/	/	/	/	/	/	/	7	6
30	13	10	8	5	4	3	/	/	/	/	/	35	7
353	193	140	89	63	40	20	11	/	/	10	57	140	8
100	71	50	26	23	17	7	/	/	/	/	/	42	9
495	287	206	126	93	63	29	14	7	/	13	63	224	10
13	11	6	/	/	/	/	/	/	/	/	/	8	11
2 098	1 968	1 765	1 310	1 222	1 111	723	395	230	127	331	439	461	12
95	59	45	27	22	16	10	/	/	/	5	6	48	13
451	262	195	128	91	63	32	16	7	/	15	74	167	14
177	132	100	61	56	44	23	8	6	/	11	/	64	15
2 833	2 431	2 111	1 528	1 394	1 237	788	424	247	136	362	525	748	16
177	132	100	61	56	44	23	8	6	/	11	/	64	17
2 833	2 431	2 111	1 528	1 394	1 237	788	424	247	136	362	525	748	18
Kinder													
x	x	x	x	x	x	x	x	x	x	x	x	x	19
908	744	580	408	372	330	198	100	55	29	86	92	207	20
58	39	29	16	14	9	8	/	/	/	/	/	11	21
82	56	44	30	22	18	8	/	/	/	/	11	23	22
68	51	43	29	28	21	13	5	/	/	7	/	20	23
1 115	890	696	484	436	379	227	112	61	33	100	107	260	24
x	x	x	x	x	x	x	x	x	x	x	x	x	25
19	7	/	/	/	/	/	/	/	/	/	/	19	26
302	163	116	73	49	32	15	9	/	/	9	30	122	27
57	37	24	12	11	10	/	/	/	/	/	/	22	28
377	207	145	89	64	44	19	10	5	/	10	33	163	29
x	x	x	x	x	x	x	x	x	x	x	x	x	31
908	744	580	408	372	330	198	100	55	29	86	92	207	32
76	46	34	20	17	11	8	/	/	/	/	/	29	33
384	219	160	103	71	50	24	11	/	/	12	41	145	34
125	89	67	42	40	31	17	7	/	/	9	/	42	35
1 492	1 097	841	573	500	422	246	122	66	36	110	140	423	36
Kindern													
1 190	1 224	1 185	901	850	781	525	295	176	98	245	347	255	37
7	7	6	/	/	/	/	/	/	/	/	/	/	38
17	13	11	8	6	5	/	/	/	/	/	6	/	39
8	10	7	6	/	6	/	/	/	/	/	/	/	40
1 223	1 254	1 209	918	865	795	532	299	179	99	250	354	265	41
12	10	6	/	/	/	/	/	/	/	/	/	/	42
12	6	5	/	/	/	/	/	/	/	/	/	/	43
51	30	24	17	14	8	/	/	/	/	/	27	/	44
43	34	26	14	11	7	/	/	/	/	/	/	/	45
118	80	61	37	30	20	10	/	/	/	/	30	61	46
13	11	6	/	/	/	/	/	/	/	/	/	8	47
1 190	1 224	1 185	901	850	781	525	295	176	98	245	347	255	48
19	13	11	7	5	4	/	/	/	/	/	/	19	49
68	43	35	25	20	14	8	/	/	/	/	33	23	50
52	43	33	19	16	14	6	/	/	/	/	/	22	51
1 341	1 335	1 271	955	894	815	542	303	181	101	252	385	325	52
52	43	33	19	16	14	6	/	/	/	/	/	22	53
1 341	1 335	1 271	955	894	815	542	303	181	101	252	385	325	54

3. Fa
3.8 Familien im April 1980 nach Familienstand, monatlichem Nettoeinkommen
in

Lfd. Nr.	Familienstand des Familienvorstandes	Ins-gesamt	Mit einem monatlichen Nettoeinkommen							
			zu-sammen	unter 300	300 - 450	450 - 600	600 - 800	800 - 1 000	1 000 - 1 200	1 200 - 1 400
da mit										
Männer										
55	ledig	9	8	/	/	/	/	/	/	/
56	verheiratet zusammenlebend	3 976	3 762	7	12	20	38	72	154	340
57	verheiratet getrenntlebend	30	29	/	/	/	/	/	/	/
58	verwitwet	86	79	/	/	/	5	7	9	9
59	geschieden	44	43	/	/	/	/	/	/	/
60	Zusammen ...	4 145	3 920	10	15	25	45	80	168	359
Frauen										
61	ledig	112	105	/	6	7	12	15	16	13
62	verheiratet zusammenlebend	-	-	-	-	-	-	-	-	-
63	verheiratet getrenntlebend	68	59	/	/	6	7	9	8	7
64	verwitwet	464	434	11	18	32	65	89	75	45
65	geschieden	235	224	/	7	11	18	29	36	31
66	Zusammen ...	878	822	18	34	55	102	141	134	95
Zusammen										
67	ledig	121	113	/	6	8	13	15	17	15
68	verheiratet zusammenlebend	3 976	3 762	7	12	20	38	72	154	340
69	verheiratet getrenntlebend	98	88	/	/	7	7	9	10	10
70	verwitwet	549	513	13	19	34	70	96	84	54
71	geschieden	279	267	/	7	11	19	30	38	35
72	Zusammen ...	5 023	4 743	28	49	80	147	221	302	454
mit 2 Kindern										
Männer										
73	ledig	/	/	/	/	/	-	/	/	/
74	verheiratet zusammenlebend	5 320	4 932	6	11	13	25	54	137	336
75	verheiratet getrenntlebend	16	14	/	/	/	/	/	/	/
76	verwitwet	40	37	/	/	/	/	/	/	/
77	geschieden	21	20	/	/	/	/	/	/	/
78	Zusammen ...	5 399	5 005	7	12	14	27	57	142	343
Frauen										
79	ledig	17	17	/	/	/	/	/	/	/
80	verheiratet zusammenlebend	-	-	-	-	-	-	-	-	-
81	verheiratet getrenntlebend	56	47	/	/	/	8	7	6	6
82	verwitwet	197	181	/	8	15	27	29	27	17
83	geschieden	169	159	/	8	13	16	21	25	22
84	Zusammen ...	440	404	10	20	34	50	61	61	46
Zusammen										
85	ledig	19	18	/	/	/	/	/	/	/
86	verheiratet zusammenlebend	5 320	4 932	6	11	13	25	54	137	336
87	verheiratet getrenntlebend	72	62	/	/	/	5	9	7	7
88	verwitwet	237	217	/	8	15	29	30	30	20
89	geschieden	191	180	/	8	13	16	21	27	23
90	Zusammen ...	5 838	5 409	16	31	48	77	118	203	389

*) Ergebnis des Mikrozensus. - Bevölkerung am Familienwohnsitz.

milien
des Familienvorstandes und Zahl der ledigen Kinder in der Familie*)
1 000

des Familienvorstandes von ... bis unter ... DM											Selbst- ändige in der Land- wirt- schaft, Mittel- fende Familien- angehö- rige	Ohne Angabe/ kein Ein- kommen	Lfd. Nr.
1 400 - 1 600	1 600 - 1 800	1 800 - 2 000	2 000 - 2 200	2 200 - 2 500	2 500 - 3 000	3 000 - 3 500	3 500 - 4 000	4 000 - 4 500	4 500 - 5 000	5 000 und mehr			

von:
1 Kind

/	/	/	/	/	/	/	-	/	-	-	/	/	55
569	552	515	366	344	312	193	101	59	32	77	95	118	56
/	/	/	/	/	/	/	/	/	/	/	/	/	57
11	9	7	/	/	/	/	/	/	/	/	/	/	58
7	7	/	/	/	/	/	/	/	/	/	/	/	59
591	573	530	377	353	322	198	103	61	33	79	100	125	60
11	9	/	/	/	/	/	/	/	-	/	/	6	61
-	-	-	-	-	-	-	-	-	-	-	-	-	62
7	/	/	/	/	/	/	/	/	/	/	/	7	63
35	22	15	11	9	/	/	/	/	/	/	15	14	64
28	23	16	7	7	/	/	/	/	/	/	/	10	65
80	59	38	23	19	11	6	/	/	/	/	18	38	66
11	10	5	/	/	/	/	/	/	-	/	/	7	67
569	552	515	366	344	312	193	101	59	32	77	95	118	68
11	9	7	/	/	/	/	/	/	/	/	/	9	69
46	31	22	16	12	8	/	/	/	/	/	19	17	70
35	30	21	11	11	8	/	/	/	/	/	/	11	71
671	632	569	400	372	333	204	105	62	34	81	118	162	72

und mehr

/	/	-	-	-	-	-	-	-	-	-	/	/	73
622	672	671	535	506	468	331	194	117	66	168	251	136	74
/	/	/	/	/	/	/	/	/	/	/	/	/	75
6	/	/	/	/	/	/	/	/	/	/	/	/	76
/	/	/	/	/	/	/	/	/	/	/	/	/	77
632	682	679	541	512	473	334	196	119	66	171	254	140	78
/	/	/	/	/	/	-	-	-	-	-	/	/	79
-	-	-	-	-	-	/	/	/	/	/	/	/	80
5	/	/	/	/	/	/	/	/	/	/	/	9	81
17	8	9	6	5	/	/	/	/	/	/	12	/	82
15	10	10	7	/	/	/	/	/	/	/	/	10	83
38	21	23	14	11	8	/	/	/	/	/	13	23	84
/	/	/	/	/	/	-	-	-	-	-	/	/	85
622	672	671	535	506	468	331	194	117	66	168	251	136	86
7	/	/	/	/	/	/	/	/	/	/	/	10	87
22	12	13	9	8	6	/	/	/	/	/	14	6	88
17	14	13	8	6	5	/	/	/	/	/	/	10	89
670	703	702	556	522	481	338	198	119	67	172	267	163	90

3 Familien

3.9 Familien im April 1980 nach Familienstand, Beteiligung des Ehemannes am Erwerbsleben, monatlichem Nettoeinkommen des Ehepartners bzw. Familienvorstandes und Altersgruppen der ledigen Kinder in der Familie

1 000

Familienstand Beteiligung des Ehemannes am Erwerbsleben	Ins- gesamt	Kein Ein- kommen	Mit einem monatlichen Nettoeinkommen von ... bis unter ... DM										Selbstän- dige Land- wirte, Mit- helfende Familien- angehörige	Ohne Angabe
			unter 600	600 1 200	1 200 1 400	1 400 1 800	1 800 2 500	2 500 3 000	3 000 3 500	3 500 4 000	4 000 5 000	5 000 und mehr		

Monatliches Nettoeinkommen des Ehemannes bzw. des alleinstehenden männlichen Elternteils mit Kindern (ohne Altersbegrenzung)

Ehepaare	9 295	30	69	480	676	2 414	2 936	781	525	295	274	244	347	224
davon ist Ehemann:														
nicht erwerbstätig ...	761	30	52	229	94	160	116	24	13	8	7	/	-	26
erwerbstätig	8 534	x	17	251	582	2 255	2 820	757	512	287	267	241	347	198
davon:														
Ehemann allein														
erwerbstätig	4 870	x	/	92	269	1 269	1 761	492	345	192	180	135	32	101
beide Ehepartner														
erwerbstätig	3 664	x	14	159	313	986	1 060	266	167	95	87	105	315	97
Alleinstehende Familien- vorstände	249	/	12	38	26	63	55	14	8	/	/	5	8	9

Monatliches Nettoeinkommen der Ehefrau bzw. des alleinstehenden weiblichen Elternteils mit Kindern (ohne Altersbegrenzung)

Ehepaare	9 295	5 149	1 082	1 502	269	283	163	39	18	6	5	11	613	154
davon ist Ehemann:														
nicht erwerbstätig ...	761	438	126	106	22	21	14	5	/	/	/	/	8	17
erwerbstätig	8 534	4 711	956	1 396	247	261	149	34	15	5	/	10	606	138
davon:														
Ehemann allein														
erwerbstätig	4 870	4 711	88	49	/	/	/	/	/	/	/	/	-	13
beide Ehepartner														
erwerbstätig	3 664	x	869	1 347	244	259	147	34	15	5	/	9	606	125
Alleinstehende Familien- vorstände	1 317	31	171	549	141	198	128	20	10	/	/	/	30	30

Monatliches Nettoeinkommen des Ehemannes bzw. des alleinstehenden männlichen Elternteils mit Kindern unter 3 Jahren

Ehepaare	1 447	11	13	53	108	426	480	117	78	36	33	25	41	25
davon ist Ehemann:														
nicht erwerbstätig ...	47	11	9	14	/	/	/	/	/	/	/	/	-	/
erwerbstätig	1 400	-	/	39	104	422	478	117	78	36	33	25	41	23
davon:														
Ehemann allein														
erwerbstätig	940	x	/	18	58	279	353	88	61	26	23	15	/	13
beide Ehepartner														
erwerbstätig	460	x	/	21	46	142	125	28	17	10	10	11	37	10
Alleinstehende Familien- vorstände	9	/	/	/	/	/	/	/	/	-	-	/	-	/

Monatliches Nettoeinkommen der Ehefrau bzw. des alleinstehenden weiblichen Elternteils mit Kindern unter 3 Jahren

Ehepaare	1 447	918	111	206	46	42	27	8	/	/	/	/	63	21
davon ist Ehemann:														
nicht erwerbstätig ...	47	18	7	9	/	/	/	5	/	-	/	-	/	/
erwerbstätig	1 400	900	103	197	43	38	25	7	/	/	/	/	63	19
davon:														
Ehemann allein														
erwerbstätig	940	900	21	15	/	/	/	-	/	-	-	/	-	/
beide Ehepartner														
erwerbstätig	460	x	82	183	42	37	24	7	/	/	/	/	63	16
Alleinstehende Familien- vorstände	79	5	19	31	8	8	/	/	/	/	/	/	/	/

Monatliches Nettoeinkommen des Ehemannes bzw. des alleinstehenden männlichen Elternteils mit Kindern unter 6 Jahren

Ehepaare	2 577	16	17	94	189	737	854	219	144	70	63	50	76	49
davon ist Ehemann:														
nicht erwerbstätig ...	75	16	11	24	7	9	/	/	/	/	-	-	-	/
erwerbstätig	2 502	x	7	70	182	728	850	218	143	70	63	50	76	45
davon:														
Ehemann allein														
erwerbstätig	1 622	x	/	29	92	461	611	160	110	52	46	28	7	26
beide Ehepartner														
erwerbstätig	880	x	/	42	90	268	239	59	34	18	17	22	69	19
Alleinstehende Familien- vorstände	22	/	/	/	/	8	/	/	/	/	/	/	/	/

3 Familien

3.9 Familien im April 1980 nach Familienstand, Beteiligung des Ehemannes am Erwerbaleben, monatlichem Nettoeinkommen des Ehepartners bzw. Familienvorstandes und Altersgruppen der ledigen Kinder in der Familie^{*)}

1 000

Familienstand Beteiligung des Ehemannes am Erwerbaleben	Ins- gesamt	Kein Ein- kommen	Mit einem monatlichen Nettoeinkommen von ... bis unter ... DM										Befreiung des Ehe- partners von der Mittel- klasse steuer	Gemein- schafts- steuer
			unter 600	600 1 200	1 200 1 400	1 400 1 800	1 800 2 500	2 500 3 000	3 000 3 500	3 500 4 000	4 000 5 000	5 000 und mehr		

Monatliches Nettoeinkommen der Ehefrau bzw. des alleinstehenden weiblichen Elternteils
mit Kindern unter 6 Jahren

Ehepaare	2 577	1 598	212	380	83	74	48	14	6	/	/	/	122	35
davon ist Ehemann:														
nicht erwerbstätig ...	75	30	12	14	/	6	/	/	/	/	/	/	-	/
erwerbstätig	2 502	1 568	200	367	78	69	44	12	5	/	/	/	121	32
davon:														
Ehemann allein														
erwerbstätig	1 622	1 568	28	19	/	/	/	-	/	-	-	/	-	/
beide Ehepartner														
erwerbstätig	880	x	173	348	77	69	43	12	/	/	/	/	121	28
Alleinstehende Familien- vorstände	162	10	35	64	17	19	9	/	/	/	/	/	/	/

Monatliches Nettoeinkommen des Ehemannes bzw. des alleinstehenden männlichen Elternteils
mit Kindern unter 15 Jahren

Ehepaare	6 399	25	32	233	419	1 676	2 155	578	378	209	191	162	201	142
davon ist Ehemann:														
nicht erwerbstätig ...	213	25	20	69	23	37	23	/	/	/	/	/	-	8
erwerbstätig	6 186	x	12	164	396	1 639	2 132	573	376	208	190	161	201	134
davon:														
Ehemann allein														
erwerbstätig	3 651	x	/	58	185	950	1 369	381	258	141	129	88	17	71
beide Ehepartner														
erwerbstätig	2 535	x	10	106	210	689	763	193	118	67	61	73	183	63
Alleinstehende Familien- vorstände	98	/	/	9	9	29	26	8	/	/	/	/	/	/

Monatliches Nettoeinkommen der Ehefrau bzw. des alleinstehenden weiblichen Elternteils
mit Kindern unter 15 Jahren

Ehepaare	6 399	3 659	685	1 023	189	194	117	28	13	/	/	7	378	98
davon ist Ehemann:														
nicht erwerbstätig ...	213	160	29	37	10	11	7	/	/	/	/	/	/	6
erwerbstätig	6 186	3 553	656	986	179	183	110	25	11	/	/	7	377	92
davon:														
Ehemann allein														
erwerbstätig	3 651	3 553	51	33	/	/	/	/	/	-	-	/	-	9
beide Ehepartner														
erwerbstätig	2 535	x	605	953	177	182	109	25	10	/	/	7	377	84
Alleinstehende Familien- vorstände	570	22	75	214	66	94	63	10	/	/	/	/	6	12

Monatliches Nettoeinkommen des Ehemannes bzw. des alleinstehenden männlichen Elternteils
mit Kindern unter 18 Jahren

Ehepaare	7 540	27	37	297	505	1 967	2 510	667	441	246	226	191	252	173
davon ist Ehemann:														
nicht erwerbstätig ...	309	27	23	98	35	59	40	8	/	/	/	/	-	12
erwerbstätig	7 231	x	14	199	476	1 908	2 470	660	437	243	224	191	252	162
davon:														
Ehemann allein														
erwerbstätig	4 179	x	/	70	218	1 080	1 555	431	296	163	150	106	21	84
beide Ehepartner														
erwerbstätig	3 052	x	11	130	251	328	915	229	141	60	74	64	231	78
Alleinstehende Familien- vorstände	141	/	/	14	13	41	36	10	5	/	/	/	/	/

Monatliches Nettoeinkommen der Ehefrau bzw. des alleinstehenden weiblichen Elternteils
mit Kindern unter 18 Jahren

Ehepaare	7 540	4 222	839	1 228	226	235	138	33	15	5	/	9	468	120
davon ist Ehemann:														
nicht erwerbstätig ...	309	160	42	53	14	14	9	/	/	/	/	/	/	8
erwerbstätig	7 231	4 062	797	1 175	212	221	129	29	12	/	/	8	465	112
davon:														
Ehemann allein														
erwerbstätig	4 179	4 062	62	38	/	/	/	/	/	/	-	/	-	10
beide Ehepartner														
erwerbstätig	3 052	x	735	1 137	209	220	128	29	12	/	/	8	465	102
Alleinstehende Familien- vorstände	728	25	87	271	83	127	85	13	6	/	/	/	9	16

*) Ergebnis des Mikrozensus. - Bevölkerung am Familien-
wohnsitz.

3 Familien
3.10 Familien im April 1980 nach Familienstand und Ländern *)
1 000

Familienstand des Familienvorstandes	Bundes- gebiet	Schles- wig- Hol- stein	Hamburg	Nieder- sachsen	Bremen	Nord- rhein- West- falen	Hessen	Rhein- land- Pfalz	Baden- Würt- tem- berg	Bayern	Saar- land	Berlin (West)
ohne Kinder												
Männer												
ledig	x	x	x	x	x	x	x	x	x	x	x	x
verheiratet zusammenlebend	5 894	242	195	662	80	1 684	574	333	814	1 000	100	212
verheiratet getrenntlebend	287	9	12	20	6	69	29	12	54	54	5	16
verwitwet	644	31	20	78	7	174	65	41	83	109	11	25
geschieden	454	23	28	46	7	117	41	21	58	71	6	36
Zusammen ...	7 279	305	256	806	100	2 044	709	406	1 008	1 234	123	289
Frauen												
ledig	x	x	x	x	x	x	x	x	x	x	x	x
verheiratet zusammenlebend	-	-	-	-	-	-	-	-	-	-	-	-
verheiratet getrenntlebend	158	6	6	16	/	46	13	/	24	26	/	12
verwitwet	3 832	163	131	469	51	1 032	354	218	493	651	67	202
geschieden	551	24	38	57	9	127	49	23	63	96	7	58
Zusammen ...	4 541	194	175	542	62	1 206	416	246	581	773	76	271
Zusammen												
ledig	x	x	x	x	x	x	x	x	x	x	x	x
verheiratet zusammenlebend	5 894	242	195	662	80	1 684	574	333	814	1 000	100	212
verheiratet getrenntlebend	445	15	18	35	9	115	42	16	79	81	8	28
verwitwet	4 476	194	152	547	58	1 206	419	259	576	759	78	227
geschieden	1 005	47	65	103	16	245	90	44	120	167	13	94
Zusammen ...	11 820	499	430	1 347	162	3 250	1 125	652	1 589	2 007	199	560
mit Kindern												
Männer												
ledig	11	/	/	/	/	/	/	/	/	/	-	/
verheiratet zusammenlebend	9 295	379	191	1 112	91	2 643	853	580	1 428	1 673	166	180
verheiratet getrenntlebend	46	/	/	/	/	14	/	/	7	7	/	/
verwitwet	126	/	/	17	/	33	10	9	17	25	/	/
geschieden	66	/	/	7	/	19	7	/	8	9	/	6
Zusammen ...	9 543	390	199	1 141	93	2 712	874	593	1 462	1 716	171	193
Frauen												
ledig	129	7	7	15	/	25	10	/	21	30	/	7
verheiratet zusammenlebend	-	-	-	-	-	-	-	-	-	-	-	-
verheiratet getrenntlebend	124	6	5	11	/	34	12	7	15	21	/	7
verwitwet	660	24	14	82	/	171	49	44	102	138	16	16
geschieden	404	17	19	43	7	106	34	18	56	74	6	23
Zusammen ...	1 317	53	45	151	17	337	105	73	194	263	27	53
Zusammen												
ledig	140	7	7	16	/	28	11	5	23	32	/	8
verheiratet zusammenlebend	9 295	379	191	1 112	91	2 643	853	580	1 428	1 673	166	180
verheiratet getrenntlebend	170	9	7	15	/	48	15	8	22	28	/	11
verwitwet	786	28	17	99	5	205	58	53	120	163	20	18
geschieden	470	20	22	51	8	126	41	20	64	82	7	29
Zusammen ...	10 861	443	244	1 292	110	3 049	979	666	1 656	1 979	198	250
Insgesamt												
Männer												
ledig	11	/	/	/	/	/	/	/	/	/	-	/
verheiratet zusammenlebend	15 189	621	387	1 774	171	4 326	1 426	913	2 241	2 673	266	392
verheiratet getrenntlebend	333	12	14	24	7	82	33	13	61	61	7	20
verwitwet	770	36	23	95	8	207	75	50	100	134	15	28
geschieden	520	26	31	53	8	137	48	23	66	80	7	42
Zusammen ...	16 822	695	455	1 946	193	4 755	1 583	999	2 470	2 949	294	482
Frauen												
ledig	129	7	7	15	/	25	10	/	21	30	/	7
verheiratet zusammenlebend	-	-	-	-	-	-	-	-	-	-	-	-
verheiratet getrenntlebend	282	12	11	26	6	80	24	11	39	48	/	19
verwitwet	4 492	187	145	551	55	1 204	403	262	596	789	83	218
geschieden	955	41	57	100	16	234	83	41	119	170	13	81
Zusammen ...	5 858	247	220	693	79	1 543	521	319	774	1 036	102	324
Insgesamt												
ledig	140	7	7	16	/	28	11	5	23	32	/	8
verheiratet zusammenlebend	15 189	621	387	1 774	171	4 326	1 426	913	2 241	2 673	266	392
verheiratet getrenntlebend	615	24	25	50	13	163	57	24	100	109	11	39
verwitwet	5 262	222	168	646	63	1 411	478	312	696	923	98	245
geschieden	1 475	67	87	154	24	370	131	65	184	250	20	123
Insgesamt ...	22 680	942	674	2 639	272	6 298	2 104	1 318	3 244	3 986	396	806

*) Ergebnis des Mikrozensus. - Bevölkerung am Familien-
wohnsitz.

3 Familien

3.11 Familien im April 1980 nach Ländern, Zahl der ledigen Kinder in der Familie sowie Staatsangehörigkeit des Familienvorstandes*)

1 000

Land	Ins-gesamt	Ohne Kinder	Mit ... Kind(ern)					5 und mehr	Kinder
			zusammen	1	2	3	4		
mit deutschem Familienvorstand									
Schleswig-Holstein	921	492	429	190	163	56	14	6	773
Hamburg	627	411	216	120	74	18	/	/	340
Niedersachsen	2 553	1 322	1 230	559	440	158	51	21	2 241
Bremen	260	157	103	53	35	11	/	/	173
Nordrhein-Westfalen	5 893	3 129	2 763	1 311	986	329	93	45	4 893
Hessen	1 953	1 071	882	431	326	94	25	7	1 499
Rheinland-Pfalz	1 268	634	634	297	224	76	23	13	1 141
Baden-Württemberg	2 944	1 475	1 469	634	538	208	62	27	2 734
Bayern	3 738	1 906	1 832	860	616	239	80	38	3 341
Saarland	381	191	190	94	66	22	6	/	328
Berlin (West)	741	533	207	130	61	13	/	/	307
Bundesgebiet ...	21 279	11 322	9 956	4 678	3 530	1 224	363	162	17 770
mit ausländischem Familienvorstand									
Schleswig-Holstein	21	7	14	/	/	/	/	/	32
Hamburg	47	20	28	11	11	/	/	/	53
Niedersachsen	86	25	62	20	20	12	6	/	138
Bremen	13	6	7	/	/	/	/	/	15
Nordrhein-Westfalen	406	120	286	99	100	49	22	16	623
Hessen	150	54	96	43	34	13	/	/	180
Rheinland-Pfalz	51	18	32	11	13	6	/	/	68
Baden-Württemberg	300	114	186	76	69	27	11	/	358
Bayern	247	101	147	60	55	19	8	5	284
Saarland	15	7	8	/	/	/	/	/	17
Berlin (West).....	66	27	39	17	13	/	/	/	75
Bundesgebiet ...	1 402	497	904	345	325	141	60	35	1 843
Insgesamt									
Schleswig-Holstein	942	499	443	195	168	59	16	6	804
Hamburg	674	430	244	131	86	21	/	/	393
Niedersachsen	2 639	1 347	1 292	579	461	171	57	24	2 379
Bremen	272	162	110	55	38	13	/	/	188
Nordrhein-Westfalen	6 298	3 250	3 049	1 409	1 086	378	114	61	5 516
Hessen	2 104	1 125	979	474	360	107	29	9	1 679
Rheinland-Pfalz	1 318	652	666	307	237	82	26	14	1 210
Baden-Württemberg	3 244	1 589	1 656	709	608	235	73	31	3 092
Bayern	3 986	2 007	1 979	920	671	258	88	43	3 625
Saarland	396	199	198	97	69	23	6	/	345
Berlin (West)	806	560	246	147	73	18	6	/	382
Bundesgebiet ...	22 680	11 820	10 861	5 023	3 855	1 365	423	195	19 613

*) Ergebnis des Mikrozensus. - Bevölkerung am Familienwohnsitz.

3 Familien
 3.12 Familien im April 1980 nach Zahl der ledigen Kinder in der Familie, Familienstand und
 Staatsangehörigkeit des Familienvorstandes *)

1 000

Familien Zahl der Kinder in der Familie	Ins- gesamt	Ehe- paare	Alleinstehende									
			zu- sammen	Männer			Frauen					
				zu- sam- men 1)	verhei- ratet getrennt lebend	ver- witwet	ge- schie- den	zu- sammen	ledig	verhei- ratet getrennt- lebend	ver- witwet	ge- schie- den
<u>mit deutschem Familienvorstand</u>												
Familien	21 279	14 103	7 176	1 436	183	757	487	5 740	121	251	4 449	920
<u>ohne Kinder</u>												
Familien	11 322	5 647	5 675	1 209	150	634	425	4 466	x	137	3 798	530
<u>mit Kindern</u>												
1 Kind	4 678	3 673	1 005	154	21	84	42	851	105	62	458	226
2 Kinder	3 530	3 193	337	50	9	26	15	287	13	35	127	112
3 Kinder und mehr ...	1 749	1 590	159	22	/	14	6	137	/	16	65	52
Familien	9 956	8 456	1 501	226	33	123	62	1 275	121	113	651	390
Kinder	17 770	15 536	2 234	332	48	184	89	1 903	143	186	939	636
<u>mit ausländischen Familienvorstand</u>												
Familien	1 402	1 086	316	198	150	12	33	118	8	31	43	35
<u>ohne Kinder</u>												
Familien	497	247	251	175	137	10	29	75	x	20	33	21
<u>mit Kindern</u>												
1 Kind	345	302	43	16	9	/	/	27	7	6	5	9
2 Kinder	325	309	15	5	/	/	/	10	/	/	/	/
3 Kinder und mehr ...	235	228	7	/	/	/	/	6	/	/	/	/
Familien	904	839	65	22	14	/	/	43	8	11	10	14
Kinder	1 843	1 744	99	32	19	/	6	67	10	19	17	21
<u>Insgesamt</u>												
Familien	22 680	15 189	7 491	1 633	333	770	520	5 858	129	282	4 492	955
<u>ohne Kinder</u>												
Familien	11 820	5 894	5 925	1 385	287	644	454	4 541	x	158	3 832	551
<u>mit Kindern</u>												
1 Kind	5 023	3 975	1 047	170	30	86	44	878	112	68	464	235
2 Kinder	3 855	3 502	352	55	12	27	16	297	13	38	130	116
3 Kinder und mehr ...	1 984	1 817	166	24	/	14	6	143	/	18	67	54
Familien	10 861	9 295	1 566	249	46	126	66	1 317	129	124	660	404
Kinder	19 613	17 280	2 333	363	67	189	95	1 970	153	204	956	657

*) Ergebnis des Mikrozensus. - Bevölkerung am Familien-
 wohnsitz.

1) Einschl. einer geringen Zahl lediger Väter.

3 Familien

3.13 Familien im April 1980 mit ausländischem Familienvorstand nach Altersgruppen und Zahl der ledigen Kinder in der Familie *)

1 000

Familien Zahl der Kinder in der Familie	Ins- gesamt	Ehe- paare	Alleinstehende									
			zu- sam- men	Männer			zu- sam- men	Frauen				
				zu- sam- men 1)	verhei- ratet getrennt- lebend	ver- witwet		ge- schieden	zu- sam- men	ledig	verhei- ratet getrennt- lebend	ver- witwet
Insgesamt												
Familien	1 402	1 086	316	198	150	12	33	118	8	31	43	35
ohne Kinder												
Familien	497	247	251	175	137	10	29	75	-	20	33	21
mit Kindern (ohne Altersbegrenzung)												
1 Kind	345	302	43	16	9	/	/	27	7	6	5	9
2 Kinder	325	309	15	5	/	/	/	10	/	/	/	/
3 Kinder und mehr ...	235	228	7	/	/	/	/	6	/	/	/	/
Familien	904	839	65	22	14	/	/	43	8	11	10	14
Kinder	1 843	1 744	99	32	19	/	6	67	10	19	17	21
mit Kindern unter 3 Jahren												
Familien	275	265	10	/	/	/	/	7	/	/	/	/
Kinder	310	299	11	/	/	/	/	7	/	/	/	/
mit Kindern unter 6 Jahren												
1 Kind	332	317	15	/	/	/	/	11	/	/	/	/
2 Kinder	120	118	/	/	/	-	/	/	/	/	/	/
3 Kinder und mehr ...	24	24	/	/	/	-	-	/	-	/	-	/
Familien	476	459	18	/	/	/	/	13	/	/	/	/
Kinder	650	629	21	6	/	/	/	15	5	/	/	/
mit Kindern unter 15 Jahren												
1 Kind	341	314	28	7	/	/	/	21	6	/	/	8
2 Kinder	279	271	9	/	/	/	/	6	/	/	/	/
3 Kinder und mehr ...	160	156	/	/	/	/	/	/	/	/	/	/
Familien	780	740	40	10	/	/	/	30	7	9	/	10
Kinder	1 456	1 399	57	15	6	/	/	42	8	14	7	13
mit Kindern unter 18 Jahren												
1 Kind	339	305	34	13	7	/	/	21	6	/	/	8
2 Kinder	302	291	12	/	/	/	/	8	/	/	/	/
3 Kinder und mehr ...	200	195	/	/	/	/	/	/	/	/	/	/
Familien	841	791	50	17	9	/	/	33	7	9	/	12
Kinder	1 658	1 584	74	23	12	/	/	51	9	16	9	17

*) Ergebnis des Mikrozensus. - Bevölkerung am Familienwohnsitz.

1) Einschl. einer geringen Zahl lediger Väter.

3 Familien

3.14 Durchschnittliche Familiengröße im April 1980 nach Familienstand und Staatsangehörigkeit des Familienvorstandes *)

1 000

Familien	Ins- gesamt	Ehe- paare	zu- sammen	Alleinstehende								
				Männer				Frauen				
				zu- sam- men 1)	verhei- ratet getrennt- lebend	darunter ver- witwet	ge- schie- den	zu- sammen	ledig	verhei- ratet getrennt- lebend	ver- witwet	ge- schie- den
mit deutschem Familienvorstand												
Familien- vorstand ...	21 279	14 103	7 176	1 436	183	757	487	5 740	121	251	4 449	920
Ehefrauen ...	14 103	14 103	x	x	x	x	x	x	x	x	x	x
Kinder	17 770	15 536	2 234	332	48	184	89	1 903	143	186	939	636
Familienmit- glieder	53 151	43 742	9 410	1 767	231	942	576	7 643	264	436	5 388	1 555
Personen je Familie	2,50	3,10	1,31	1,23	1,26	1,24	1,18	1,33	2,18	1,74	1,21	1,69
mit ausländischem Familienvorstand												
Familien- vorstand ...	1 402	1 086	316	198	150	12	33	118	8	31	43	35
Ehefrauen ...	1 086	1 086	x	x	x	x	x	x	x	x	x	x
Kinder	1 843	1 744	99	32	19	/	6	67	10	19	17	21
Familienmit- glieder	4 331	3 916	415	230	170	17	39	185	18	50	60	57
Personen je Familie	3,09	3,61	1,31	1,16	1,13	1,35	1,17	1,57	2,22	1,61	1,40	1,60
Insgesamt												
Familien- vorstand ...	22 680	15 189	7 491	1 633	333	770	520	5 858	129	282	4 492	955
Ehefrauen ...	15 189	15 189	x	x	x	x	x	x	x	x	x	x
Kinder	19 613	17 280	2 333	363	67	189	95	1 970	153	204	956	657
Familienmit- glieder	57 482	47 658	9 825	1 997	400	959	615	7 828	282	486	5 448	1 612
Personen je Familie	2,53	3,14	1,31	1,22	1,20	1,25	1,18	1,34	2,18	1,73	1,21	1,69

*) Ergebnis des Mikrozensus. - Bevölkerung am Familien-
wohnsitz.

1) Einschl. einer geringen Zahl lediger Väter.

3 Familien

3.15 Familien im April 1980 nach Familienstand und Altersgruppen des Familienvorstandes *)

1 000

Familienstand des Familienvorstandes	Ins- gesamt	Alter des Familienvorstandes von ... bis unter ... Jahren									
		unter 25	25 30	30 35	35 40	40 45	45 50	50 55	55 60	60 65	65 und mehr
Insgesamt											
Ehepaare	15 189	355	1 066	1 440	1 790	2 146	1 730	1 693	1 376	844	2 750
Männer											
verheiratet											
getrenntlebend	333	15	33	41	54	57	43	28	20	9	33
verwitwet	770	/	/	/	8	14	21	38	45	41	597
geschieden	520	7	32	59	90	93	65	52	38	23	62
Zusammen ¹⁾ ...	1 633	25	69	105	153	165	130	118	103	73	692
Frauen											
ledig	129	27	26	14	16	12	10	8	6	/	6
verheiratet											
getrenntlebend	282	38	34	37	35	29	21	18	20	14	37
verwitwet	4 492	/	9	13	31	63	99	183	350	410	3 331
geschieden	955	23	70	101	126	126	87	89	96	64	174
Zusammen ...	5 858	91	139	166	208	230	216	299	471	491	3 548
Insgesamt ...	22 680	472	1 272	1 711	2 151	2 542	2 076	2 110	1 949	1 408	6 990
ohne Kinder											
Ehepaare	5 894	184	396	291	239	254	312	560	713	571	2 376
Männer											
verheiratet											
getrenntlebend	287	14	31	37	45	48	34	22	18	7	31
verwitwet	644	/	/	/	/	5	7	19	28	32	546
geschieden	454	6	29	53	75	76	53	45	34	23	60
Zusammen ...	1 385	21	61	91	124	129	95	85	80	62	636
Frauen											
verheiratet											
getrenntlebend	158	25	18	14	11	10	10	12	15	12	32
verwitwet	3 832	/	/	/	6	10	34	97	253	344	3 081
geschieden	551	12	33	37	37	41	37	57	77	58	164
Zusammen ...	4 541	39	53	53	54	61	80	166	344	413	3 277
Zusammen ...	11 820	244	510	435	417	445	487	812	1 136	1 046	6 288
mit Kindern (ohne Altersbegrenzung)											
Ehepaare	9 295	172	670	1 149	1 551	1 892	1 418	1 133	663	273	374
Männer											
verheiratet											
getrenntlebend	46	/	/	/	8	9	9	6	/	/	/
verwitwet	126	-	/	/	5	9	14	19	17	9	51
geschieden	66	/	/	7	14	17	11	7	/	/	/
Zusammen ¹⁾ ...	249	/	7	14	29	36	35	33	23	11	56
Frauen											
ledig	129	27	26	14	16	12	10	8	6	/	6
verheiratet											
getrenntlebend	124	13	17	24	23	19	11	7	/	/	/
verwitwet	660	/	6	10	25	53	65	86	97	67	250
geschieden	404	10	37	65	89	85	51	32	19	6	11
Zusammen ...	1 317	52	85	113	154	169	136	133	127	78	271
Zusammen ...	10 861	228	762	1 276	1 734	2 097	1 589	1 298	813	362	701
darunter:											
mit Kindern unter 18 Jahren											
Ehepaare	7 540	171	670	1 148	1 539	1 785	1 133	676	277	80	61
Männer											
verheiratet											
getrenntlebend	34	/	/	/	8	8	6	/	/	/	/
verwitwet	48	-	/	/	/	8	11	11	6	/	/
geschieden	52	/	/	6	14	14	8	/	/	/	/
Zusammen ¹⁾ ...	141	/	7	14	28	31	26	17	9	/	/
Frauen											
ledig	103	27	26	14	15	10	6	/	/	/	/
verheiratet											
getrenntlebend	105	13	17	24	22	17	8	/	/	/	/
verwitwet	203	/	6	10	24	44	40	38	22	6	11
geschieden	317	10	37	64	86	67	33	14	/	/	/
Zusammen ...	728	52	85	112	148	137	87	58	29	8	12
Zusammen ...	8 408	227	762	1 274	1 714	1 953	1 246	751	315	90	77

*) Ergebnis des Mikrozensus. - Bevölkerung am Familienwohnsitz.

1) Einschl. einer geringen Zahl lediger Väter.

3 Familien

3.16 Familien im April 1980 nach Beteiligung am Erwerbsleben, Stellung im Beruf und Familienstand des Familienvorstandes*)

1 000

Beteiligung am Erwerbsleben Stellung im Beruf des Familienvorstandes	Ins- gesamt	Ehe- paare	Alleinstehende										
			zu- sammen	Männer					Frauen				
				zu- sam- men 1)	verhei- ratet getrennt- lebend	ver- witwet	ge- schie- den	zu- sammen	ledig	verhei- ratet getrennt- lebend	ver- witwet	ge- schie- den	
ohne Kinder													
Erwerbstätige	4 319	3 033	1 287	645	233	81	331	641	x	90	270	282	
Selbständige	512	375	138	78	15	17	46	60	x	/	41	16	
darunter:													
außerhalb der Land- und Forstwirtschaft	444	318	126	72	14	13	46	54	x	/	36	15	
Mithelfende Familien- angehörige	72	36	36	9	/	7	/	27	x	/	25	/	
darunter:													
außerhalb der Land- und Forstwirtschaft	19	8	10	/	/	/	/	8	x	/	7	/	
Beamte	354	294	59	39	11	/	24	20	x	/	/	12	
Angestellte	1 495	1 010	485	167	44	17	105	318	x	48	104	167	
Arbeiter	1 887	1 318	569	353	162	36	155	216	x	33	96	87	
Nichterwerbstätige	7 500	2 862	4 639	739	53	563	123	3 899	x	68	3 562	270	
Zusammen ...	11 820	5 894	5 925	1 385	287	644	454	4 541	x	158	3 832	551	
mit Kindern													
Erwerbstätige	9 337	8 534	803	172	41	65	58	631	88	70	186	287	
Selbständige	1 264	1 177	87	27	5	13	9	60	/	5	35	16	
darunter:													
außerhalb der Land- und Forstwirtschaft	925	861	65	22	/	8	8	43	/	/	19	15	
Mithelfende Familien- angehörige	46	30	15	/	-	/	/	13	/	/	11	/	
darunter:													
außerhalb der Land- und Forstwirtschaft	9	7	/	/	-	/	/	/	/	/	/	/	
Beamte	898	864	35	14	/	5	6	21	/	/	/	10	
Angestellte	2 882	2 527	356	45	11	14	17	311	47	38	63	164	
Arbeiter	4 246	3 937	309	83	21	31	26	226	34	22	73	97	
Nichterwerbstätige	1 524	761	763	77	6	61	8	687	41	54	475	117	
Zusammen ...	10 861	9 295	1 566	249	46	126	66	1 317	129	124	660	404	
Insgesamt													
Erwerbstätige	13 656	11 566	2 089	817	274	146	389	1 272	88	160	456	569	
Selbständige	1 777	1 552	225	105	20	29	55	120	/	9	76	32	
darunter:													
außerhalb der Land- und Forstwirtschaft	1 369	1 179	191	94	18	21	54	97	/	8	55	30	
Mithelfende Familien- angehörige	117	66	51	12	/	9	/	40	/	/	36	/	
darunter:													
außerhalb der Land- und Forstwirtschaft	28	16	12	/	/	/	/	10	/	/	8	/	
Beamte	1 252	1 158	94	53	14	10	30	41	/	8	8	22	
Angestellte	4 377	3 536	841	212	56	32	123	629	47	86	166	331	
Arbeiter	6 133	5 255	878	436	184	67	181	442	34	56	169	184	
Nichterwerbstätige	9 025	3 623	5 402	816	59	624	130	4 586	41	122	4 037	387	
Insgesamt ...	22 680	15 189	7 491	1 633	333	770	520	5 858	129	282	4 492	955	

*) Ergebnis des Mikrozensus. - Bevölkerung am Familien-
wohnsitz.

1) Einschl. einer geringen Zahl lediger Väter.

3 Familien

3.17 Familien im April 1980 nach monatlichem Nettoeinkommen, Beteiligung am Erwerbsleben und Familienstand des Familienvorstandes *)

1 000

Monatliches Nettoeinkommen des Familienvorstandes von ... bis unter ... DM	Insgesamt	Ohne Kinder			Mit Kindern		
		zusammen	erwerbs- tätig	nicht erwerbs- tätig	zusammen	erwerbs- tätig	nicht erwerbs- tätig
Insgesamt							
unter 600	1 010	757	38	719	252	42	211
600 - 1 200	4 629	3 562	401	3 161	1 067	463	604
1 200 - 1 400	2 277	1 434	517	917	843	686	157
1 400 - 1 800	5 264	2 589	1 325	1 264	2 676	2 452	223
1 800 - 2 500	5 033	1 913	1 087	827	3 120	2 966	154
2 500 - 3 000	1 237	422	271	152	815	787	28
3 000 - 4 000	1 213	368	254	114	845	820	25
4 000 - 5 000	383	102	75	27	282	274	7
5 000 und mehr	362	110	92	18	252	248	/
Selbständige Landwirte und Mithelfende Familienangehörige Ohne Angabe/kein Einkommen	525 748	140 423	140 121	- 302	385 325	385 215	- 110
Insgesamt ...	22 680	11 820	4 319	7 500	10 861	9 337	1 524
Ehepaare							
unter 600	217	148	16	131	69	17	52
600 - 1 200	1 389	910	164	746	480	251	229
1 200 - 1 400	1 405	728	323	406	676	582	94
1 400 - 1 800	4 065	1 651	960	691	2 414	2 255	160
1 800 - 2 500	4 296	1 360	829	532	2 936	2 820	116
2 500 - 3 000	1 111	330	217	113	781	757	24
3 000 - 4 000	1 118	298	210	88	819	799	21
4 000 - 5 000	357	83	63	20	274	267	7
5 000 und mehr	331	86	74	12	244	241	/
Selbständige Landwirte und Mithelfende Familienangehörige Ohne Angabe/kein Einkommen	439 461	92 207	92 85	- 122	347 254	347 198	- 56
Zusammen ...	15 189	5 894	3 033	2 862	9 295	8 534	761
Alleinstehende							
unter 600	793	610	22	588	184	25	159
600 - 1 200	3 239	2 652	237	2 415	587	212	375
1 200 - 1 400	872	705	195	511	167	103	64
1 400 - 1 800	1 199	938	365	573	261	198	64
1 800 - 2 500	737	553	258	295	184	146	38
2 500 - 3 000	126	92	54	39	34	30	/
3 000 - 4 000	95	70	44	26	25	21	/
4 000 - 5 000	26	18	12	6	8	7	/
5 000 und mehr	32	24	18	6	8	7	/
Selbständige Landwirte und Mithelfende Familienangehörige Ohne Angabe/kein Einkommen	85 287	47 216	47 36	- 180	38 71	38 17	- 54
Zusammen ...	7 491	5 925	1 287	4 639	1 566	803	763
davon:							
Männer							
unter 600	93	80	6	75	12	/	11
600 - 1 200	365	327	55	272	38	12	27
1 200 - 1 400	212	186	92	94	26	16	10
1 400 - 1 800	417	354	211	143	63	51	12
1 800 - 2 500	312	256	161	95	55	47	9
2 500 - 3 000	63	49	32	16	14	13	/
3 000 - 4 000	52	40	32	8	12	10	/
4 000 - 5 000	15	11	9	/	/	/	/
5 000 und mehr	19	13	12	/	5	5	/
Selbständige Landwirte und Mithelfende Familienangehörige Ohne Angabe/kein Einkommen	23 64	15 54	15 21	- 33	8 10	8 5	- /
Zusammen ...	1 633	1 385	645	739	249	172	77
Frauen							
unter 600	701	529	16	514	171	23	148
600 - 1 200	2 874	2 325	182	2 143	549	200	348
1 200 - 1 400	661	519	103	417	141	87	54
1 400 - 1 800	782	584	154	429	198	147	51
1 800 - 2 500	425	297	97	200	128	99	29
2 500 - 3 000	63	44	21	22	20	17	/
3 000 - 4 000	43	29	12	18	13	10	/
4 000 - 5 000	11	8	/	/	/	/	/
5 000 und mehr	13	10	6	/	/	/	/
Selbständige Landwirte und Mithelfende Familienangehörige Ohne Angabe/kein Einkommen	63 224	33 163	33 15	- 147	30 61	30 12	- 49
Zusammen ...	5 858	4 541	641	3 899	1 317	631	687

*) Ergebnis des Mikrozensus. - Bevölkerung am Familienwohnsitz.

3 Familien

3.18 Familien im April 1980 nach Altersgruppen, Beteiligung am Erwerbsleben, Stellung im Beruf
und Familienstand des Familienvorstandes *)

3.18.1 Ohne ledige Kinder in der Familie

1 000

Alter des Familienvorstandes von ... bis unter ... Jahren	Ins- gesamt	Erwerbstätige								Nicht- erwerbs- tätige
		zu- sammen	Selbständige		Mithelfende Familienangehörige		Beamte	An- gestellte	Arbeiter	
			zu- sammen	darunter außerhalb der Land- und Forst- wirtschaft	zu- sammen	darunter außerhalb der Land- und Forst- wirtschaft				
Insgesamt										
unter 25	244	219	5	/	/	/	26	64	122	25
25 - 45	1 807	1 678	127	119	/	/	177	651	720	129
45 - 65	3 480	2 181	260	221	12	5	149	747	1 013	1 300
65 und mehr	6 288	242	121	100	56	12	/	33	32	6 046
Insgesamt ...	11 820	4 319	512	444	72	19	354	1 495	1 887	7 500
Ehepaare										
unter 25	184	169	/	/	/	-	24	43	98	14
25 - 45	1 180	1 121	82	76	/	/	140	435	462	59
45 - 65	2 155	1 594	202	168	5	/	129	515	743	561
65 und mehr	2 376	148	86	70	28	5	/	17	15	2 227
Zusammen ...	5 894	3 033	375	318	36	8	294	1 010	1 318	2 862
Alleinstehende Männer										
unter 25	21	18	/	/	/	/	/	/	14	/
25 - 45	406	370	36	34	/	/	24	104	205	36
45 - 65	322	230	28	27	/	/	13	58	131	91
65 und mehr	636	27	13	11	7	/	/	/	/	609
Zusammen ...	1 385	645	78	72	9	/	39	167	353	739
Alleinstehende Frauen										
unter 25	39	31	/	/	/	/	/	19	11	9
25 - 45	221	187	9	9	/	/	12	112	53	34
45 - 65	1 004	356	29	26	5	/	8	175	140	647
65 und mehr	3 277	67	21	19	21	5	-	12	13	3 210
Zusammen ...	4 541	641	60	54	27	8	20	318	216	3 899
<u>darunter:</u>										
Verwitwet										
unter 25	/	/	-	-	-	-	-	/	/	/
25 - 45	21	17	/	/	/	/	/	9	6	/
45 - 65	728	193	21	19	5	/	/	84	79	535
65 und mehr	3 081	59	19	17	20	/	-	10	11	3 022
Zusammen ...	3 832	270	41	36	25	7	/	104	96	3 562
Geschieden										
unter 25	12	11	/	/	/	/	/	7	/	/
25 - 45	147	127	7	7	/	/	8	80	33	20
45 - 65	228	138	7	7	-	-	/	79	49	91
65 und mehr	164	7	/	/	/	/	-	/	/	157
Zusammen ...	551	282	16	15	/	/	12	167	87	270

*) Ergebnis des Mikrozensus. - Bevölkerung am Familien-
wohnsitz.

3 Familien

3.18 Familien im April 1980 nach Altersgruppen, Beteiligung am Erwerbsleben, Stellung im Beruf
und Familienstand des Familienvorstandes *)

3.18.2 Mit ledigen Kindern in der Familie

1 000

Alter des Familienvorstandes von ... bis unter ... Jahren	Ins- gesamt	Erwerbstätige						Beamte	An- gestellte	Arbeiter	Nicht- erwerbs- tätige
		zu- sammen	Selbständige		Mithelfende Familienangehörige						
			zu- sammen	darunter außerhalb der Land- und Forst- wirtschaft	zu- sammen	darunter außerhalb der Land- und Forst- wirtschaft					
Insgesamt											
unter 25	228	193	7	6	/	/	11	38	137	34	
25 - 45	5 870	5 590	598	480	7	/	575	1 837	2 573	279	
45 - 65	4 063	3 464	609	410	12	/	312	1 000	1 530	599	
65 und mehr	701	90	50	30	25	/	/	8	6	612	
Insgesamt ...	10 861	9 337	1 264	925	46	9	898	2 882	4 246	1 524	
Ehepaare											
unter 25	172	162	6	5	/	-	11	24	121	9	
25 - 45	5 262	5 151	566	450	6	/	552	1 610	2 417	110	
45 - 65	3 488	3 152	563	380	8	/	300	887	1 394	335	
65 und mehr	374	68	42	25	16	/	/	6	/	306	
Zusammen ...	9 295	8 534	1 177	861	30	7	864	2 527	3 937	761	
Alleinstehende Männer											
unter 25	/	/	-	-	-	-	/	/	/	/	
25 - 45	87	81	9	9	/	-	8	22	42	6	
45 - 65	102	81	14	11	/	/	6	22	39	21	
65 und mehr	56	7	/	/	/	/	/	/	/	49	
Zusammen ...	249	172	27	22	/	/	14	45	83	77	
Alleinstehende Frauen											
unter 25	52	28	/	/	/	/	/	13	14	24	
25 - 45	521	358	23	21	/	/	14	206	114	163	
45 - 65	473	230	32	19	/	/	6	91	98	243	
65 und mehr	271	15	/	/	7	/	-	/	/	257	
Zusammen ...	1 317	631	60	43	13	/	21	311	226	687	
darunter: Verwitwet											
unter 25	/	/	-	-	-	-	-	/	/	/	
25 - 45	94	50	6	/	/	/	/	20	22	44	
45 - 65	314	122	25	13	/	/	/	41	50	193	
65 und mehr	250	13	/	/	7	/	-	/	/	237	
Zusammen ...	660	186	35	19	11	/	/	63	73	475	
Geschieden											
unter 25	10	6	/	/	-	-	/	/	/	/	
25 - 45	276	206	12	11	/	/	8	126	61	71	
45 - 65	107	75	/	/	-	-	/	35	33	33	
65 und mehr	11	/	/	/	-	-	-	/	/	10	
Zusammen ...	404	287	16	15	/	/	10	164	97	117	

*) Ergebnis des Mikrozensus. - Bevölkerung am Familien-
wohnsitz.

3 Familien

3.19 Familien im April 1980 nach Zahl der ledigen Kinder unter 18 Jahren in der Familie, Beteiligung am Erwerbsleben, Stellung im Beruf und Familienstand des Familienvorstandes *)

1 000

Zahl der ledigen Kinder unter 18 Jahren in der Familie	Ins-gesamt	Erwerbstätige							Nicht-erwerbs-tätige	
		zu-sammen	Selbständige		Mithelfende Familienangehörige		Beamte	An-gestellte		Arbeiter
			zu-sammen	darunter außerhalb der Land- und Forst-wirtschaft	zu-sammen	darunter außerhalb der Land- und Forst-wirtschaft				
Insgesamt										
Ohne Kinder ¹⁾	14 272	5 858	784	628	104	22	484	1 951	2 535	8 414
Mit Kindern										
1 Kind	4 149	3 783	428	338	9	/	348	1 276	1 722	366
2 Kinder	3 029	2 872	378	291	/	/	319	921	1 251	157
3 Kinder	894	837	135	88	/	/	85	189	428	58
4 Kinder und mehr ...	336	306	51	24	/	/	16	41	198	30
Anzahl der Kinder 2)	1 485	1 347	226	105	/	/	68	173	877	138
Insgesamt ...	22 680	13 656	1 777	1 369	117	28	1 252	4 377	6 133	9 025
Ehepaare										
Ohne Kinder ¹⁾	7 649	4 335	610	478	55	11	418	1 378	1 874	3 313
Mit Kindern										
1 Kind	3 589	3 388	395	311	7	/	328	1 081	1 577	200
2 Kinder	2 808	2 736	365	281	/	/	313	857	1 198	72
3 Kinder	832	809	132	86	/	/	83	181	413	23
4 Kinder und mehr ...	312	298	50	24	/	/	16	40	192	14
Anzahl der Kinder 2)	1 377	1 310	224	102	/	/	67	166	853	66
Zusammen ...	15 189	11 566	1 552	1 179	66	16	1 158	3 536	5 255	3 623
Alleinstehende Männer										
Ohne Kinder ¹⁾	1 493	696	88	80	11	/	42	178	376	797
Mit Kindern										
1 Kind	97	83	11	9	/	/	7	24	41	14
2 Kinder	33	30	/	/	-	-	/	8	14	/
3 Kinder	7	6	/	/	-	-	/	/	/	/
4 Kinder und mehr ...	/	/	/	/	-	-	/	/	/	/
Anzahl der Kinder 2)	17	13	/	/	-	-	/	/	10	/
Zusammen ...	1 633	817	105	94	12	/	53	212	436	816
Alleinstehende Frauen										
Ohne Kinder ¹⁾	5 130	827	86	70	37	9	24	394	285	4 304
Mit Kindern										
1 Kind	464	312	23	18	/	/	12	171	104	152
2 Kinder	188	107	8	7	/	/	/	56	39	81
3 Kinder	55	22	/	/	-	-	/	7	11	34
4 Kinder und mehr ...	21	6	/	/	-	-	/	/	/	15
Anzahl der Kinder 2)	92	23	/	/	-	-	/	7	14	68
Zusammen ...	5 858	1 272	120	97	40	10	41	629	442	4 586
darunter:										
Verwitwet										
Ohne Kinder ¹⁾	4 289	369	62	47	35	8	6	134	133	3 920
Mit Kindern										
1 Kind	130	58	9	5	/	/	/	23	25	72
2 Kinder	51	22	/	/	-	-	/	8	9	29
3 Kinder	17	/	/	/	-	-	/	/	/	12
4 Kinder und mehr ...	5	/	/	/	-	-	/	/	/	/
Anzahl der Kinder 2)	24	5	/	/	-	-	/	/	/	19
Zusammen ...	4 492	456	76	55	36	8	8	166	169	4 037
Geschieden										
Ohne Kinder ¹⁾	639	344	19	18	/	/	13	202	109	295
Mit Kindern										
1 Kind	188	149	8	8	/	-	7	88	46	38
2 Kinder	92	61	/	/	/	/	/	36	20	32
3 Kinder	26	12	/	/	-	-	/	/	7	13
4 Kinder und mehr ...	11	/	/	/	-	-	/	/	/	9
Anzahl der Kinder 2)	50	12	/	/	-	-	/	/	8	38
Zusammen ...	955	569	32	30	/	/	22	331	184	387

*) Ergebnis des Mikrozensus. - Bevölkerung am Familien-wohnsitz.

1) Überhaupt kein Kind bzw. kein Kind unter 18 Jahren.
2) Anzahl der Kinder in Familien mit 4 Kindern und mehr.

3 Familien

3.20 Ehepaare im April 1980 nach monatlichem Nettoeinkommen der Ehepartner*)
1 000

Monatliches Nettoeinkommen des Ehemannes von ... bis unter ... DM	Ins- gesamt	Kein Ein- kommen der Ehefrau	Mit einem monatlichen Nettoeinkommen der Ehefrau von ... bis unter ... DM										Selb- stän- dige Land- wirte, Mithel- fende Fami- lien- angehörige	Ohne An- gabe	
			unter 600	600 - 1 200	1 200 - 1 400	1 400 - 1 800	1 800 - 2 500	2 500 - 3 000	3 000 - 3 500	3 500 - 4 000	4 000 - 5 000	5 000 und mehr			
Insgesamt															
Kein Einkommen	71	5	/	17	9	16	11	5	/	/	/	/	/	/	/
unter 600	217	61	78	35	10	11	6	/	/	/	/	/	/	8	/
600 - 1 200	1 389	559	364	302	41	35	21	/	/	/	/	/	/	46	14
1 200 - 1 400	1 405	595	256	344	107	35	9	/	/	/	/	/	/	46	8
1 400 - 1 800	4 065	2 009	626	802	219	246	41	/	/	/	/	/	/	91	24
1 800 - 2 500	4 296	2 449	564	671	130	207	140	11	5	/	/	/	/	84	33
2 500 - 3 000	1 111	668	111	157	23	44	46	20	/	/	/	/	/	26	10
3 000 - 3 500	723	454	60	95	16	24	28	8	7	/	/	/	/	20	9
3 500 - 4 000	395	249	32	48	8	12	15	6	/	/	/	/	/	16	/
4 000 - 5 000	357	229	28	39	9	10	14	/	/	/	/	/	/	12	6
5 000 und mehr	331	177	23	34	9	14	16	/	/	/	/	/	8	28	11
Selbständige Landwirte, Mithelfende Familien- angehörige	439	42	10	12	/	/	/	/	/	/	/	/	/	352	13
Ohne Angabe	390	186	7	13	/	/	/	/	/	-	-	/	/	31	141
Insgesamt ...	15 189	7 683	2 160	2 568	586	662	352	71	33	11	9	16	760	277	

darunter: beide Ehepartner erwerbstätig

Kein Einkommen	x	x	x	x	x	x	x	x	x	x	x	x	x	x	x
unter 600	26	x	/	8	/	/	/	/	/	/	/	/	/	/	/
600 - 1 200	271	x	46	131	20	15	11	/	/	/	/	/	/	41	/
1 200 - 1 400	533	x	86	266	96	28	6	/	/	-	/	/	/	46	/
1 400 - 1 800	1 597	x	339	683	204	227	34	/	/	/	/	/	/	91	14
1 800 - 2 500	1 529	x	377	589	120	195	128	10	/	/	/	/	/	83	21
2 500 - 3 000	382	x	77	141	22	42	43	19	/	/	/	/	/	26	7
3 000 - 3 500	236	x	44	85	15	22	26	7	7	/	/	/	/	20	7
3 500 - 4 000	128	x	23	44	7	12	13	5	/	/	/	/	/	16	/
4 000 - 5 000	114	x	21	35	8	10	13	/	/	/	/	/	/	12	5
5 000 und mehr	140	x	18	32	8	13	15	/	/	/	/	/	6	28	9
Selbständige Landwirte, Mithelfende Familien- angehörige	390	x	/	11	/	/	/	/	/	/	/	/	/	352	12
Ohne Angabe	152	x	/	9	/	/	/	/	/	-	-	/	/	31	98
Zusammen ...	5 498	x	1 044	2 033	507	575	298	59	25	9	7	13	747	182	

mit ledigen Kindern unter 18 Jahren in der Familie

Kein Einkommen	27	/	/	6	/	/	/	/	/	/	/	/	/	/	/
unter 600	37	6	10	9	/	/	/	/	/	/	/	/	/	/	/
600 - 1 200	297	110	45	81	12	10	7	/	/	/	/	/	/	25	/
1 200 - 1 400	505	232	61	125	38	11	/	/	/	-	/	/	/	30	/
1 400 - 1 800	1 967	1 083	257	375	78	82	15	/	/	/	/	/	/	62	12
1 800 - 2 500	2 510	1 544	310	394	53	74	52	5	/	/	/	/	/	57	19
2 500 - 3 000	667	430	64	93	12	17	18	8	/	/	/	/	/	17	5
3 000 - 3 500	441	293	33	57	8	11	11	/	/	/	/	/	/	15	6
3 500 - 4 000	246	162	20	30	/	7	6	/	/	/	/	/	/	9	/
4 000 - 5 000	226	149	18	23	6	5	8	/	/	/	/	/	/	9	/
5 000 und mehr	191	104	14	22	5	8	8	/	/	/	/	/	/	15	6
Selbständige Landwirte, Mithelfende Familien- angehörige	252	21	/	6	/	/	/	/	/	/	/	/	/	210	7
Ohne Angabe	173	88	/	7	/	/	/	/	/	-	-	/	/	17	53
Zusammen ...	7 540	4 222	839	1 228	226	235	138	33	15	5	/	9	468	120	

darunter: beide Ehepartner erwerbstätig

Kein Einkommen	x	x	x	x	x	x	x	x	x	x	x	x	x	x	x
unter 600	11	x	/	/	/	/	/	/	/	/	/	/	/	/	/
600 - 1 200	130	x	25	57	8	7	5	/	/	/	/	/	/	24	/
1 200 - 1 400	251	x	51	118	36	10	/	/	/	/	/	/	/	30	/
1 400 - 1 800	828	x	230	355	76	80	14	/	/	/	/	/	/	61	9
1 800 - 2 500	915	x	285	376	51	73	51	/	/	/	/	/	/	57	16
2 500 - 3 000	229	x	59	91	12	17	17	8	/	/	/	/	/	17	/
3 000 - 3 500	141	x	30	54	8	10	11	/	/	/	/	/	/	15	/
3 500 - 4 000	80	x	18	29	/	6	6	/	/	/	/	/	/	9	/
4 000 - 5 000	74	x	16	22	6	5	8	/	/	/	/	/	/	9	/
5 000 und mehr	84	x	13	21	5	7	8	/	/	/	/	/	/	15	6
Selbständige Landwirte, Mithelfende Familien- angehörige	231	x	/	6	/	/	/	/	/	/	/	/	/	210	7
Ohne Angabe	78	x	/	/	/	/	/	/	/	-	-	/	/	17	47
Zusammen ...	3 052	x	735	1 137	209	220	128	29	12	/	/	8	465	102	

*) Ergebnis des Mikrozensus. - Bevölkerung am Familien-
wohnsitz.

3 Familien

3.21 Ehepaare im April 1980 nach Altersgruppen der Ehepartner*)

1 000

Alter des Ehemannes von ... bis unter ... Jahren	Ins- gesamt	Alter der Ehefrau von ... bis unter ... Jahren										65 und mehr	
		unter 50	50 - 55	55 - 60	60 - 65	65 - 70	70 - 75	75 - 80	80 - 85	85 und mehr	zu- sammen	darunter erwerbs- tätig	
Ehepaare, die alleine in einem Haushalt leben													
unter 50	8 033	7 852	145	30	5	/	/	/	/	/	/	/	/
50 - 55	1 560	752	638	146	19	/	/	/	/	/	/	6	/
55 - 60	1 276	187	482	511	77	16	/	/	/	/	/	19	/
60 - 65	793	36	124	375	191	57	9	/	/	/	/	67	/
65 - 70	1 056	20	53	227	318	360	70	9	/	/	/	439	14
70 - 75	842	8	17	71	115	327	262	41	/	/	/	632	16
75 - 80	488	/	6	18	30	90	191	134	16	/	/	432	8
80 - 85	173	/	/	/	6	15	35	68	40	/	/	161	/
85 und mehr	49	/	/	/	/	/	7	13	17	6	/	46	/
Zusammen ...	14 271	8 858	1 466	1 382	762	874	577	267	76	11	1 804	46	
darunter:													
65 und mehr	2 607	30	77	321	469	795	564	265	75	11	1 710	40	
darunter:													
erwerbstätig	182	8	12	40	41	48	24	7	/	-	81	28	
Ehepaare mit überwiegendem Lebensunterhalt des Ehemannes durch Rente und dgl.													
unter 50	123	115	6	/	/	/	-	-	-	-	/	/	-
50 - 55	96	36	46	11	/	/	-	-	-	-	/	/	-
55 - 60	232	23	77	109	17	/	/	/	/	/	/	/	/
60 - 65	477	14	64	219	129	43	7	/	/	/	/	51	/
65 - 70	1 028	16	49	217	311	357	69	8	/	/	/	435	11
70 - 75	840	7	16	70	112	328	264	42	/	/	/	636	14
75 - 80	502	/	6	18	29	92	198	139	17	/	/	446	9
80 - 85	180	/	/	/	6	16	35	72	42	/	/	169	/
85 und mehr	53	-	/	/	/	/	7	14	18	7	50	/	/
Zusammen ...	3 531	213	264	651	610	845	579	275	80	13	1 792	37	
darunter:													
65 und mehr	2 603	25	71	310	460	797	572	274	80	13	1 736	36	
darunter:													
erwerbstätig	98	/	/	17	21	29	18	5	/	/	54	23	
Ehepaare, bei denen nur der Ehemann überwiegend durch Rente und dgl. lebt													
unter 50	57	54	/	/	-	-	-	-	-	-	-	-	-
50 - 55	34	15	16	/	/	-	-	-	-	-	-	-	-
55 - 60	53	8	22	23	/	/	-	-	-	-	/	/	/
60 - 65	88	7	22	50	9	/	-	-	-	-	/	/	/
65 - 70	103	8	17	53	19	6	/	/	/	/	-	7	7
70 - 75	43	/	/	18	7	7	/	/	/	/	-	10	10
75 - 80	16	/	/	5	/	/	/	/	/	/	-	6	6
80 - 85	/	-	/	/	/	/	/	/	/	/	-	/	/
85 und mehr	/	-	-	/	/	/	/	/	/	/	-	/	/
Zusammen ...	398	96	85	153	38	16	7	/	/	-	26	26	
darunter:													
65 und mehr	166	12	24	77	28	16	7	/	/	-	26	26	
darunter:													
erwerbstätig	38	/	/	10	9	8	/	/	/	-	15	15	
Insgesamt													
unter 50	8 527	8 329	159	31	5	/	/	/	/	/	/	/	/
50 - 55	1 693	819	692	157	19	/	/	/	/	/	/	6	/
55 - 60	1 376	202	524	550	81	16	/	/	/	/	-	19	/
60 - 65	844	39	131	402	202	60	10	/	/	/	-	70	/
65 - 70	1 112	21	57	242	334	376	73	9	/	/	-	458	19
70 - 75	881	8	18	76	119	342	274	43	/	/	-	661	21
75 - 80	517	/	7	19	30	96	203	142	17	/	/	458	13
80 - 85	186	/	/	/	7	16	36	74	43	/	/	173	/
85 und mehr	54	/	/	/	/	/	7	14	19	7	51	/	/
Insgesamt ...	15 189	9 420	1 589	1 482	800	914	605	284	83	13	1 899	61	
darunter:													
65 und mehr	2 750	32	82	342	492	832	592	281	82	13	1 801	55	
darunter:													
erwerbstätig	217	9	14	46	47	58	31	9	/	/	101	41	

*) Ergebnis des Mikrozensus. - Bevölkerung am Familienwohnsitz.

4 Kinder
4.1 Ledige Kinder in Familien im April 1980 nach Altersgruppen der Kinder und Familienstand
des Familienvorstandes¹⁾

1 000

Kinder im Alter von ... bis unter ... Jahren	Ins- gesamt	Mit ver- heiratet zusammen- lebenden Eltern	Mit alleinstehendem Elternteil									
			zu- sammen	Vater			zu- sammen	Mutter				
				zu- sammen 1)	ver- heiratet getrennt- lebend	ver- witwet		ge- schieden	ledig	ver- heiratet getrennt- lebend	ver- witwet	ge- schieden
Männlich												
unter 3	856	807	49	/	/	/	/	45	20	11	/	11
3 - 6	910	848	62	7	/	/	/	56	13	14	6	22
6 - 10	1 417	1 306	111	16	/	5	6	95	12	19	18	45
10 - 15	2 520	2 263	257	41	8	14	18	216	14	29	60	113
15 - 18	1 607	1 420	188	36	10	13	13	151	7	17	62	66
18 - 21	1 346	1 173	172	30	7	14	8	142	5	9	80	48
21 und mehr ..	1 900	1 417	483	69	8	54	6	413	13	12	340	49
Zusammen ...	10 556	9 234	1 322	204	42	104	52	1 118	84	110	570	354
Weiblich												
unter 3	803	759	44	6	/	/	/	39	14	8	/	13
3 - 6	863	807	56	7	/	/	/	49	12	14	5	19
6 - 10	1 355	1 244	111	15	/	/	7	96	11	19	19	47
10 - 15	2 401	2 152	249	36	6	15	14	213	13	29	63	108
15 - 18	1 554	1 370	184	32	6	15	10	152	8	14	66	65
18 - 21	1 057	922	135	22	/	12	6	113	5	8	61	38
21 und mehr ..	884	636	249	43	/	36	/	206	7	7	168	25
Zusammen ...	8 917	7 890	1 027	160	25	85	44	867	70	99	385	313
Insgesamt												
unter 3	1 659	1 566	94	10	/	/	/	84	34	18	8	23
3 - 6	1 773	1 654	118	14	5	/	/	104	25	27	11	41
6 - 10	2 772	2 551	222	31	8	9	13	191	23	38	37	92
10 - 15	4 921	4 416	506	77	14	30	32	428	28	58	123	220
15 - 18	3 161	2 790	371	68	16	28	23	303	15	31	127	130
18 - 21	2 403	2 096	307	52	10	27	14	255	10	17	141	86
21 und mehr ..	2 784	2 053	731	112	10	90	9	619	19	19	507	74
Insgesamt ...	19 473	17 125	2 349	364	67	188	96	1 985	154	209	955	667

*) Ergebnis des Mikrozensus. - Bevölkerung am Familien-
wohnsitz.

1) Einschl. ledige Kinder von ledigen Vätern.

4 Kinder

4.2 Ledige Kinder in Familien im April 1980 nach Altersgruppen der Kinder, Familienstand der Mutter und Beteiligung der Mutter bzw. des alleinstehenden Vaters am Erwerbsleben^{*)}

1 000

Kinder im Alter von ... bis unter ... Jahren	Insgesamt	Mit verheiratet zusammenlebender Mutter	Mit alleinstehender Mutter				Mit alleinstehendem Vater	
			zusammen	ledig	verheiratet getrenntlebend	verwitwet		geschieden
mit einer(m) erwerbstätigen Mutter bzw. erwerbstätigen alleinstehenden Vater								
unter 3	548	503	37	19	6	/	10	8
3 - 6	636	572	52	15	13	/	20	12
6 - 10	1 090	961	102	15	21	13	53	27
10 - 15	2 199	1 879	252	21	34	48	149	68
15 - 18	1 473	1 236	179	13	20	55	91	57
18 und mehr	2 090	1 676	323	18	19	176	111	91
Zusammen ...	8 035	6 827	945	101	113	298	434	263
<u>darunter:</u> Abhängige außerhalb der Land- und Forstwirtschaft								
unter 3	447	406	33	17	5	/	9	7
3 - 6	507	447	49	14	12	/	19	11
6 - 10	839	722	93	14	19	10	50	24
10 - 15	1 700	1 413	231	20	32	39	140	56
15 - 18	1 123	915	160	12	18	44	86	48
18 und mehr	1 449	1 126	255	17	17	117	105	68
Zusammen ...	6 064	5 029	821	95	103	215	408	214
mit einer(m) nichterwerbstätigen Mutter bzw. nichterwerbstätigen alleinstehenden Vater								
unter 3	1 111	1 062	47	15	12	6	13	/
3 - 6	1 136	1 082	53	10	15	7	21	/
6 - 10	1 682	1 590	89	9	17	24	39	/
10 - 15	2 722	2 537	176	6	24	75	71	9
15 - 18	1 689	1 554	124	/	11	72	39	11
18 und mehr	3 097	2 473	552	12	17	473	49	73
Zusammen ...	11 438	10 298	1 039	53	96	657	233	101
Insgesamt								
unter 3	1 659	1 566	84	34	18	8	23	10
3 - 6	1 773	1 654	104	25	27	11	41	14
6 - 10	2 772	2 551	191	23	38	37	92	31
10 - 15	4 921	4 416	428	28	58	123	220	77
15 - 18	3 161	2 790	303	15	31	127	130	68
18 und mehr	5 187	4 149	874	30	36	649	160	164
Insgesamt ...	19 473	17 125	1 985	154	209	955	667	364

*) Ergebnis des Mikrozensus. - Bevölkerung am Familienwohnsitz.

4 Kinder

4.3 Ledige Kinder in Familien im April 1980 nach Altersgruppen der Kinder, Beteiligung am Erwerbaleben und Stellung im Beruf des Familienvorstandes*)

1 000

Kinder im Alter von ... bis unter ... Jahren	Insgesamt	Männliche Kinder							Weibliche Kinder						
		Familienvorstand ist erwerbstätig							Familienvorstand ist nicht erwerbstätig						
		zu-sammen	Selbstständige/Mithelfende Familienangehörige	Beamte	Ange-stellte	Ar-beiter	nicht erwerbstätig	zu-sammen	zu-sammen	Selbstständige/Mithelfende Familienangehörige	Beamte	Ange-stellte	Ar-beiter	nicht erwerbstätig	
Insgesamt															
unter 3	1 659	856	802	77	91	248	387	54	803	758	78	86	224	370	46
3 - 6	1 773	910	864	91	99	248	426	46	863	814	91	87	229	407	49
6 - 10	2 772	1 417	1 336	172	127	376	660	82	1 355	1 273	161	126	363	623	82
10 - 15	4 921	2 520	2 352	352	228	697	1 075	169	2 401	2 229	333	217	657	1 022	172
15 - 18	3 161	1 607	1 457	230	131	404	692	150	1 554	1 409	231	126	389	663	145
18 - 21	2 403	1 346	1 182	207	102	305	568	164	1 057	929	176	79	255	420	128
21 und mehr	2 784	1 900	1 216	285	102	304	525	684	884	563	137	54	158	214	321
Insgesamt ...	19 473	10 556	9 208	1 413	880	2 581	4 334	1 348	8 917	7 975	1 207	774	2 275	3 719	943
mit verheiratet zusammenlebenden Eltern															
unter 3	1 566	807	780	75	90	237	379	27	759	736	76	84	216	360	24
3 - 6	1 654	848	830	89	96	233	411	18	807	784	89	85	216	394	23
6 - 10	2 551	1 306	1 270	167	125	345	633	36	1 244	1 210	155	123	333	599	34
10 - 15	4 416	2 263	2 186	337	219	620	1 010	77	2 152	2 074	316	210	584	963	78
15 - 18	2 790	1 420	1 339	217	126	352	644	81	1 370	1 291	219	121	340	612	80
18 - 21	2 096	1 173	1 074	191	98	266	519	100	922	845	164	76	221	384	77
21 und mehr	2 053	1 417	1 060	242	98	255	465	358	636	497	120	52	135	190	139
Zusammen ...	17 125	9 234	8 539	1 318	852	2 308	4 061	696	7 890	7 436	1 139	751	2 044	3 502	455
mit alleinstehendem Elternteil															
unter 3	94	49	23	/	/	11	8	27	44	22	/	/	9	10	22
3 - 6	118	62	34	/	/	15	14	29	56	30	/	/	14	13	26
6 - 10	222	111	66	/	/	31	28	45	111	63	6	/	30	24	48
10 - 15	506	257	166	15	9	77	65	91	249	155	17	6	73	59	94
15 - 18	371	188	118	13	/	52	49	70	184	118	12	5	49	52	65
18 - 21	307	172	108	16	/	39	49	65	135	84	12	/	33	36	51
21 und mehr	731	483	156	43	/	48	60	327	249	66	17	/	23	24	182
Zusammen ...	2 349	1 322	669	95	28	273	273	652	1 027	539	68	23	231	217	488
darunter: mit alleinstehender Mutter															
unter 3	84	45	20	/	/	10	7	26	39	17	/	/	8	7	21
3 - 6	104	56	28	/	/	13	12	28	49	24	/	/	12	9	25
6 - 10	191	95	51	/	/	28	19	43	96	51	5	/	27	17	45
10 - 15	428	216	130	9	5	67	48	86	213	123	11	/	63	45	90
15 - 18	303	151	87	9	/	45	31	65	152	93	9	/	43	39	59
18 - 21	255	142	83	11	/	33	38	59	113	66	8	/	29	28	47
21 und mehr	619	413	123	34	/	42	44	290	206	50	12	/	20	18	155
Zusammen ...	1 985	1 118	522	69	16	237	199	596	867	424	48	13	201	162	443

*) Ergebnis des Mikrozensus. - Bevölkerung am Familienwohnsitz.

4.4 Ledige Kinder in Familien im Alter von 6 Jahren und mehr im April 1980 nach Altersgruppen und gegenwärtiger schulischer

4.4.1 Ins

In

Lfd. Nr.	Kinder im Alter von ... bis unter ... Jahren Gegenwärtige schulische/berufliche Ausbildung	Insgesamt	Mit verheiratet zusammenlebenden Familienvor-erwerbs			
			zusammen	zusammen	Selbständige/ Mithelfende Familien- angehörige	Beamte
1	6 - 10	2 772	2 551	2 480	322	247
	darunter:					
2	Schüler an einer Volksschule	2 243	2 065	2 009	265	201
	10 - 15					
	Schüler an einer(m)					
3	Volksschule	2 726	2 417	2 317	330	148
4	Realschule	1 103	997	968	155	91
5	Gymnasium	1 003	921	901	159	184
6	Angabe fehlt	90	80	75	10	5
7	Zusammen ...	4 921	4 416	4 261	653	429
	15 - 18					
	Schüler/Student an einer(m)					
8	Volksschule	570	489	455	57	21
9	Realschule	591	523	499	89	51
10	Gymnasium	800	720	692	130	122
11	Berufsfach-/Fach-, Ingenieurschule	227	200	187	35	12
12	Universität/Hochschule	/	/	/	/	/
13	Angabe fehlt	7	6	6	/	/
14	Zusammen ...	2 197	1 942	1 842	312	206
	Erwerbstätige ¹⁾					
15	Gewerblich Auszubildende	422	377	352	58	15
16	Kaufmännisch Auszubildende	225	204	193	32	14
17	Übrige Erwerbstätige	212	183	169	24	8
18	Zusammen ...	859	764	714	113	38
19	Weder in Ausbildung noch erwerbstätig ...	105	84	74	10	/
20	Zusammen ...	3 161	2 790	2 630	436	247
	18 - 21					
	Schüler/Student an einer(m)					
21	Realschule	36	30	28	5	/
22	Gymnasium	357	317	298	60	56
23	Berufsfach-/Fach-, Ingenieurschule	167	143	132	31	13
24	Universität/Hochschule	91	81	74	15	16
25	Angabe fehlt	17	14	13	/	/
26	Zusammen ...	667	584	546	113	90
	Erwerbstätige ¹⁾					
27	Gewerblich Auszubildende	319	278	258	50	16
28	Kaufmännisch Auszubildende	258	228	213	38	17
29	Übrige Erwerbstätige	1 085	947	855	148	47
30	Zusammen ...	1 661	1 454	1 326	235	80
31	Weder in Ausbildung noch erwerbstätig ...	75	58	47	7	/
32	Zusammen ...	2 403	2 096	1 919	355	174
	21 und mehr					
	Schüler/Student an einer(m)					
33	Realschule	/	/	/	/	/
34	Gymnasium	20	16	14	/	/
35	Berufsfach-/Fach-, Ingenieurschule	126	105	88	22	12
36	Universität/Hochschule	374	322	266	63	55
37	Angabe fehlt	6	5	/	/	/
38	Zusammen ...	528	451	374	90	70
	Erwerbstätige ¹⁾					
39	Gewerblich Auszubildende	23	20	17	/	/
40	Kaufmännisch Auszubildende	37	32	28	5	/
41	Übrige Erwerbstätige	2 025	1 460	1 088	253	71
42	Zusammen ...	2 086	1 512	1 133	263	76
43	Weder in Ausbildung noch erwerbstätig ...	170	90	50	10	/
44	Zusammen ...	2 784	2 053	1 557	362	150
45	Insgesamt ...	16 042	13 905	12 846	2 128	1 247

*) Ergebnis des Mikrozensus. - Bevölkerung am Familienwohnsitz.

1) Ohne Schüler/Studenten.

der
und beruflicher Ausbildung, Beteiligung am Erwerbsleben und Stellung im Beruf des Familienvorstandes *)

gesamt

1 000

Eltern stand ist tätig			Mit alleinstehendem Elternteil Familienvorstand ist erwerbstätig							nicht erwerbs- tätig	Lfd. Nr.
Angestellte	Arbeiter	nicht erwerbs- tätig	zusammen	zusammen	Selbständige/ Mithelfende Familien- angehörige	Beamte	Angestellte	Arbeiter			
678	1 232	71	222	129	11	6	61	51	93	1	
551	992	56	178	104	9	5	49	41	74	2	
472	1 367	101	309	178	17	/	67	89	131	3	
318	404	29	105	74	7	/	39	25	32	4	
396	162	20	82	63	7	8	41	8	19	5	
18	42	6	10	5	/	/	/	/	/	6	
1 204	1 974	155	506	320	32	15	149	124	185	7	
71	307	34	81	46	/	/	16	27	34	8	
158	200	25	68	47	/	/	23	17	21	9	
287	153	28	80	57	8	5	34	9	23	10	
43	98	13	26	17	/	/	7	8	9	11	
/	/	/	/	/	-	-	/	/	/	12	
/	/	/	/	/	-	-	/	-	/	13	
561	763	100	255	168	17	8	81	61	88	14	
57	221	25	45	26	/	/	10	13	18	15	
43	104	11	21	11	/	/	/	6	9	16	
19	117	14	29	19	/	/	/	12	10	17	
120	442	50	95	56	8	/	18	30	38	18	
10	50	10	21	12	/	/	/	9	9	19	
692	1 255	160	371	236	25	10	101	100	135	20	
10	10	/	6	/	/	/	/	/	/	21	
119	62	19	39	27	/	/	15	5	13	22	
42	47	10	24	15	/	/	8	5	10	23	
31	12	6	11	7	/	/	/	/	/	24	
/	8	/	/	/	/	/	/	/	/	25	
204	139	38	82	53	8	/	29	13	29	26	
53	140	20	40	26	/	/	8	14	14	27	
62	96	16	30	18	/	/	9	6	11	28	
159	502	92	138	85	13	/	24	47	53	29	
273	739	128	208	129	19	/	41	66	78	30	
10	26	11	17	9	/	/	/	6	8	31	
487	903	177	307	192	27	7	72	85	115	32	
/	/	/	/	/	/	-	/	-	/	33	
/	/	/	/	/	-	/	/	/	/	34	
29	25	17	20	11	/	/	/	/	10	35	
105	44	57	52	27	5	/	16	/	25	36	
/	/	/	/	/	-	-	/	/	/	37	
140	75	77	77	41	8	/	23	7	37	38	
5	6	/	/	/	/	/	/	/	/	39	
12	7	/	5	/	/	/	/	/	/	40	
221	543	372	566	166	51	/	43	70	400	41	
238	556	379	574	171	52	/	45	71	404	42	
12	24	40	80	11	/	/	/	5	69	43	
390	655	497	731	222	61	6	71	84	509	44	
3 451	6 019	1 059	2 137	1 100	156	44	455	445	1 037	45	

4.4 Ledige Kinder in Familien im Alter von 6 Jahren und mehr im April 1980 nach Altersgruppen und gegenwärtiger schulischer

4.4.2 Männ

in

Lfd. Nr.	Kinder im Alter von ... bis unter ... Jahren Gegenwärtige schulische/berufliche Ausbildung	Zusammen	Mit verheiratet zusammenlebenden Familienvor-erwerbs			
			zusammen	zusammen	Selbständige/ Mithelfende Familien- angehörige	Beamte
1	6 - 10	1 417	1 306	1 270	167	125
2	darunter: Schüler an einer Volksschule	1 147	1 057	1 028	138	104
	10 - 15					
	Schüler an einer(m)					
3	Volksschule	1 453	1 290	1 235	181	76
4	Realschule	527	477	464	71	45
5	Gymnasium	493	455	448	79	94
6	Angabe fehlt	47	42	39	5	/
7	Zusammen ...	2 520	2 263	2 186	337	219
	15 - 18					
	Schüler/Student an einer(m)					
8	Volksschule	309	266	250	30	12
9	Realschule	279	248	237	44	26
10	Gymnasium	391	352	338	62	60
11	Berufsfach-/Fach-, Ingenieurschule	86	77	72	12	/
12	Universität/Hochschule	/	/	/	/	/
13	Angabe fehlt	/	/	/	/	/
14	Zusammen ...	1 071	947	902	148	104
	Erwerbstätige ¹⁾					
15	Gewerblich Auszubildende	325	290	271	47	12
16	Kaufmännisch Auszubildende	66	61	57	7	/
17	Übrige Erwerbstätige	95	82	75	10	/
18	Zusammen ...	486	432	403	64	21
19	Weder in Ausbildung noch erwerbstätig ...	51	41	35	5	/
20	Zusammen ...	1 607	1 420	1 339	217	126
	18 - 21					
	Schüler/Student an einer(m)					
21	Realschule	19	16	15	/	/
22	Gymnasium	197	176	165	33	33
23	Berufsfach-/Fach-, Ingenieurschule	67	58	54	13	/
24	Universität/Hochschule	40	35	33	6	8
25	Angabe fehlt	9	8	7	/	/
26	Zusammen ...	332	293	275	56	48
	Erwerbstätige ¹⁾					
27	Gewerblich Auszubildende	249	216	201	38	13
28	Kaufmännisch Auszubildende	98	87	81	13	8
29	Übrige Erwerbstätige	633	552	497	82	28
30	Zusammen ...	980	855	779	133	48
31	Weder in Ausbildung noch erwerbstätig ...	34	25	20	/	/
32	Zusammen ...	1 346	1 173	1 074	191	98
	21 und mehr					
	Schüler/Student an einer(m)					
33	Realschule	/	/	/	-	-
34	Gymnasium	12	10	9	/	/
35	Berufsfach-/Fach-, Ingenieurschule	85	70	58	13	7
36	Universität/Hochschule	247	213	174	39	36
37	Angabe fehlt	/	/	/	/	/
38	Zusammen ...	349	299	244	55	45
	Erwerbstätige ¹⁾					
39	Gewerblich Auszubildende	17	14	12	/	/
40	Kaufmännisch Auszubildende	22	19	17	/	/
41	Übrige Erwerbstätige	1 415	1 030	757	175	47
42	Zusammen ...	1 453	1 063	785	182	51
43	Weder in Ausbildung noch erwerbstätig ...	98	56	30	5	/
44	Zusammen ...	1 900	1 417	1 060	242	98
45	Zusammen ...	8 790	7 580	6 929	1 154	666

*) Ergebnis des Mikrozensus. - Bevölkerung am Familienwohnsitz.

1) Ohne Schüler/Studenten.

der
und beruflicher Ausbildung, Beteiligung am Erwerbsleben und Stellung im Beruf des Familienvorstandes *)

1968
1 000

Eltern stand ist tätig			Mit alleinstehendem Elternteil Familienvorstand ist erwerbstätig							Lfd. Nr.
Angestellte	Arbeiter	nicht erwerbstätig	zusammen	zusammen	Selbständige/ Mithelfende Familien- angehörige	Beamte	Angestellte	Arbeiter	nicht erwerbstätig	
345	633	36	111	66	/	/	31	28	45	1
281	505	28	90	53	/	/	25	22	37	2
260	718	55	163	97	8	/	37	49	66	3
157	192	12	51	36	/	/	19	12	15	4
194	80	8	38	29	/	/	19	/	9	5
9	20	/	5	/	/	/	/	/	/	6
620	1 010	77	257	166	15	9	77	65	91	7
40	168	15	43	25	/	/	10	14	19	8
80	88	11	31	21	/	/	11	6	10	9
140	77	14	39	27	/	/	17	/	12	10
17	38	5	10	7	/	/	/	/	/	11
/	/	/	/	/	-	-	/	/	/	12
/	/	/	/	/	-	-	/	-	-	13
278	372	45	124	81	9	/	41	28	43	14
45	167	19	35	20	/	/	7	10	15	15
16	29	/	5	/	/	-	/	/	/	16
8	53	7	14	9	/	-	/	6	/	17
69	249	30	54	32	/	/	11	16	22	18
/	23	6	10	6	/	-	/	/	/	19
352	644	81	188	118	13	/	52	49	70	20
6	5	/	/	/	/	-	/	/	/	21
66	33	11	21	14	/	/	9	/	7	22
18	18	/	10	6	/	/	/	/	/	23
14	6	/	5	/	/	/	/	/	/	24
/	/	/	/	/	/	-	/	/	/	25
105	66	18	39	25	/	/	15	6	14	26
40	111	15	32	21	/	/	6	12	12	27
23	37	6	11	7	/	/	/	/	/	28
93	293	55	81	50	8	/	13	27	31	29
156	441	76	124	77	12	/	23	40	47	30
/	11	5	9	5	/	/	/	/	/	31
266	519	100	172	108	16	/	39	49	65	32
/	/	/	/	/	/	-	/	-	/	33
/	/	/	/	/	-	/	/	/	/	34
19	18	13	14	7	/	/	/	/	7	35
70	29	39	33	17	/	/	11	/	16	36
/	/	/	/	/	-	-	/	-	/	37
93	52	54	51	26	/	/	15	/	24	38
/	/	/	/	/	/	-	/	/	/	39
7	/	/	/	/	/	-	/	/	/	40
143	391	273	385	119	37	/	29	52	265	41
154	199	278	390	122	38	/	31	52	268	42
9	14	26	42	8	/	/	/	/	34	43
255	465	358	483	156	43	/	48	60	327	44
1 838	3 271	651	1 210	613	92	24	247	251	597	45

4.4 Ledige Kinder in Familien im Alter von 6 Jahren und mehr im April 1980 nach Altersgruppen und gegenwärtiger schulischer

4.4.3 Weib

in

Lfd. Nr.	Kinder im Alter von ... bis unter ... Jahren Gegenwärtige schulische/berufliche Ausbildung	Zusammen	Mit verheiratet zusammenlebenden Familienvor-erwerbs			
			zusammen	zusammen	Selbständige/ Mithelfende Familien- angehörige	Beamte
1	6 - 10	1 355	1 244	1 210	155	123
2	darunter: Schüler an einer Volksschule	1 096	1 008	981	127	97
	10 - 15					
	Schüler an einer(m)					
3	Volksschule	1 274	1 127	1 081	149	72
4	Realschule	575	521	504	84	47
5	Gymnasium	510	466	453	79	90
6	Angabe fehlt	43	39	36	/	/
7	Zusammen ...	2 401	2 152	2 075	316	210
	15 - 18					
	Schüler/Student an einer(m)					
8	Volksschule	261	223	205	27	8
9	Realschule	312	275	262	46	25
10	Gymnasium	409	368	354	68	62
11	Berufsfach-/Fach-, Ingenieurschule	140	124	116	23	7
12	Universität/Hochschule	/	/	/	/	-
13	Angabe fehlt	/	/	/	/	-
14	Zusammen ...	1 127	995	941	164	103
	Erwerbstätige ¹⁾					
15	Gewerblich Auszubildende	97	87	81	11	/
16	Kaufmännisch Auszubildende	159	144	137	25	9
17	Übrige Erwerbstätige	116	101	94	14	/
18	Zusammen ...	373	332	311	50	17
19	Weder in Ausbildung noch erwerbstätig ...	55	44	39	5	/
20	Zusammen ...	1 554	1 370	1 291	219	121
	18 - 21					
	Schüler/Student an einer(m)					
21	Realschule	17	14	13	/	/
22	Gymnasium	160	141	133	28	23
23	Berufsfach-/Fach-, Ingenieurschule	99	85	78	18	8
24	Universität/Hochschule	51	46	42	9	9
25	Angabe fehlt	7	6	5	/	/
26	Zusammen ...	335	291	271	58	42
	Erwerbstätige ¹⁾					
27	Gewerblich Auszubildende	70	62	57	11	/
28	Kaufmännisch Auszubildende	160	141	132	25	9
29	Übrige Erwerbstätige	452	395	358	66	19
30	Zusammen ...	682	598	547	102	31
31	Weder in Ausbildung noch erwerbstätig ...	41	33	27	/	/
32	Zusammen ...	1 057	922	845	164	76
	21 und mehr					
	Schüler/Student an einer(m)					
33	Realschule	/	/	/	/	/
34	Gymnasium	7	6	5	/	/
35	Berufsfach-/Fach-, Ingenieurschule	41	35	31	9	/
36	Universität/Hochschule	128	109	92	24	19
37	Angabe fehlt	/	/	/	/	-
38	Zusammen ...	179	153	130	35	24
	Erwerbstätige ¹⁾					
39	Gewerblich Auszubildende	7	6	/	/	/
40	Kaufmännisch Auszubildende	15	13	12	/	/
41	Übrige Erwerbstätige	611	430	331	78	23
42	Zusammen ...	633	449	347	81	26
43	Weder in Ausbildung noch erwerbstätig ...	72	34	20	/	/
44	Zusammen ...	884	636	497	120	52
45	Zusammen ...	7 252	6 325	5 917	974	581

*1) Ergebnis des Mikrozensus. - Bevölkerung am Familienwohnsitz.

1) Ohne Schüler/Studenten.

der
und beruflicher Ausbildung, Beteiligung am Erwerbsleben und Stellung im Beruf des Familienvorstandes*)

lich
1 000

Eltern stand ist tätig			Mit alleinstehendem Elternteil Familienvorstand ist							Lfd. Nr.
Angestellte	Arbeiter	nicht erwerbs- tätig	zusammen	erwerbstätig					nicht erwerbs- tätig	
				zusammen	Selbständige/ Mithelfende Familien- angehörige	Beamte	Angestellte	Arbeiter		
333	599	34	111	63	6	/	30	24	48	1
270	487	27	88	51	5	/	24	19	37	2
212	649	46	146	81	9	/	30	41	65	3
161	212	17	55	38	/	/	21	13	17	4
202	82	12	44	34	/	/	21	/	10	5
9	22	/	/	/	/	-	/	/	/	6
584	963	78	249	155	17	6	73	59	94	7
31	139	18	37	22	/	/	7	13	16	8
79	113	14	36	26	/	/	12	10	11	9
148	76	14	41	29	/	/	18	/	12	10
26	60	8	17	10	/	/	/	5	6	11
/	/	/	/	/	/	-	/	-	-	12
/	/	-	/	/	-	-	/	-	/	13
284	391	54	132	87	9	/	41	33	45	14
13	54	7	10	7	/	/	/	/	/	15
27	75	7	15	9	/	/	/	/	7	16
11	64	7	16	10	/	/	/	6	6	17
51	194	21	41	25	/	/	7	14	16	18
6	27	/	11	6	/	/	/	/	/	19
340	612	80	184	118	12	5	49	52	65	20
/	5	/	/	/	/	/	/	/	/	21
53	29	8	18	13	/	/	7	/	5	22
24	28	7	15	9	/	-	/	/	6	23
18	6	/	6	/	/	/	/	/	/	24
/	/	/	/	/	/	/	-	/	/	25
99	72	20	43	28	5	/	14	7	15	26
13	30	/	8	5	/	/	/	/	/	27
39	59	10	18	11	/	/	6	/	7	28
65	209	37	57	36	/	/	11	19	21	29
117	297	51	83	52	6	/	19	26	31	30
6	14	6	8	/	/	-	/	/	/	31
221	384	77	135	84	12	/	33	36	51	32
/	/	/	/	-	-	-	-	-	/	33
/	/	/	/	/	-	-	/	/	/	34
10	7	/	6	/	/	/	/	/	/	35
35	14	18	19	10	/	/	6	/	8	36
/	/	/	/	/	-	-	/	/	/	37
48	23	23	27	14	/	/	8	/	12	38
/	/	/	/	/	/	/	/	/	/	39
78	152	99	181	47	14	/	14	19	134	40
84	157	101	184	48	14	/	14	19	136	41
/	10	15	38	/	/	/	/	/	34	42
135	190	139	249	66	17	/	23	24	182	43
1 613	2 748	408	927	487	64	20	208	194	440	44
										45

4 Kin

4.5 Noch nicht schulpflichtige Kinder in Familien im April 1980 nach Beteiligung am
in

Lfd. Nr.	Erwerbstätigkeit der Mutter Stellung im Beruf (m = männlich, w = weiblich, z = zusammen, i = insgesamt)		Kinder				Davon im Alter von ...		
			insgesamt	darunter im Kinder- garten	unter 1		1 - 2		
					zusammen	darunter im Kinder- garten	zusammen	darunter im Kinder- garten	
								mit verheiratet	
Erwerbstätige									
1			125	50	13	-	15	/	
2		w	128	50	12	-	17	/	
3		z	253	100	25	-	32	/	
4		m	512	225	87	/	60	/	
5		w	477	207	74	/	61	/	
6		z	989	432	161	/	120	6	
7		m	637	275	100	/	75	/	
8		w	605	257	86	/	78	/	
9		z	1 241	532	186	/	153	7	
10		m	1 242	419	173	/	186	/	
11		w	1 171	410	163	/	175	/	
12		z	2 413	829	336	/	361	/	
13		m	1 878	694	273	/	261	6	
14		w	1 776	667	249	/	253	5	
15		z	3 655	1 361	522	/	514	11	
									mit allein
Erwerbstätige									
16		m	/	/	/	-	/	-	
17		w	/	/	/	-	/	/	
18		z	6	/	/	-	/	/	
19		m	54	29	6	/	6	/	
20		w	47	26	6	/	5	/	
21		z	101	56	11	/	11	/	
22		m	57	31	6	/	6	/	
23		w	51	27	7	/	6	/	
24		z	107	58	13	/	12	/	
25		m	60	19	8	-	9	/	
26		w	55	20	7	-	8	-	
27		z	115	40	15	-	17	/	
28		m	117	50	14	/	15	/	
29		w	105	48	14	/	13	/	
30		z	222	98	27	/	28	/	
									mit allein
31		m	13	6	/	-	/	/	
32		w	16	7	/	-	/	-	
33		z	29	13	/	-	/	/	
									Ins
34		m	2 008	750	289	/	277	7	
35		w	1 897	721	264	/	268	6	
36		i	3 905	1 471	553	/	545	13	

*) Ergebnis des Mikrozensus. - Bevölkerung am Familien-
wohnsitz.

der
 Erwerbsleben, Stellung im Beruf der Mutter, Altersgruppen und Kindergartenbesuch der Kinder *)
 1 000

bis unter ... Jahren										Lfd. Nr.
2 - 3		3 - 4		4 - 5		5 - 6		6 und mehr		
zusammen	darunter im Kinder- garten	zusammen	darunter im Kinder- garten	zusammen	darunter im Kinder- garten	zusammen	darunter im Kinder- garten	zusammen	darunter im Kinder- garten	
zusammenlebenden Eltern										
17	/	19	6	19	10	22	17	20	16	1
20	/	20	6	18	10	22	17	19	16	2
36	/	39	13	37	20	44	33	39	32	3
66	7	70	31	80	58	80	66	70	58	4
62	7	71	32	77	56	67	55	65	54	5
128	13	141	64	156	115	147	120	135	112	6
83	7	89	38	98	69	102	83	90	74	7
82	7	91	39	95	66	89	71	84	70	8
165	15	180	76	193	135	191	154	174	144	9
190	9	185	51	185	112	177	132	146	111	10
176	9	174	53	172	108	175	129	137	108	11
365	18	359	104	357	220	352	261	283	219	12
272	16	274	89	283	180	279	215	236	185	13
258	16	265	91	267	174	264	200	221	178	14
530	32	539	180	550	355	543	415	457	363	15
stehender Mutter										
/	-	/	/	/	/	/	/	/	-	16
/	/	/	/	-	-	/	/	/	/	17
/	/	/	/	/	/	/	/	/	/	18
7	/	7	/	9	8	10	8	9	8	19
/	/	7	/	8	6	7	6	9	8	20
12	/	14	8	18	14	17	14	18	16	21
7	/	7	/	10	8	10	9	9	8	22
5	/	8	/	8	6	8	7	10	8	23
12	/	15	8	18	14	18	15	19	16	24
9	/	8	/	11	7	9	6	7	/	25
6	/	9	/	8	/	8	6	9	7	26
16	/	17	5	19	11	16	12	16	11	27
17	/	15	6	21	14	19	15	17	12	28
11	/	16	8	16	11	15	13	19	15	29
28	/	32	14	37	25	35	27	35	27	30
stehendem Vater										
/	/	/	/	/	/	/	/	/	/	31
/	/	/	/	/	/	/	/	/	/	32
/	/	/	/	/	/	5	/	5	/	33
gesamt										
290	19	292	95	305	196	300	231	254	199	34
271	18	284	100	285	186	283	214	243	195	35
561	36	576	196	590	382	583	445	497	394	36

4 Kinder

4.6 Ledige Kinder in Familien im Alter von 6 bis unter 30 Jahren im April 1980
nach Altersgruppen, Beteiligung am Erwerbsleben, schulischer und beruflicher Ausbildung*)

Kinder im Alter von ... bis unter ... Jahren	Ins-gesamt	In schulischer Ausbildung							Erwerbstätig		Weder in schuli-scher/be-ruflicher Ausbildung noch er-werb-stätig
		zu-sammen	Grund-, Haupt-, Real-schule	Gym-nasium	davon			Angabe fehlt	zu-sammen	Auszu-bil-dende	
					Fach-, Tech-niker-schule	Fach-hoch-schule, Akademie	Uni-versi-tät				
	1 000										
Männlich											
6 - 15 ...	3 937	92,5	79,5	12,6	-	-	-	0,5	-	-	7,5
15 - 18 ...	1 607	66,2	36,5	24,2	4,9	0,3	/	/	30,7	24,3	3,1
18 - 21 ...	1 346	23,8	1,9	14,5	3,1	1,3	2,9	/	73,6	26,0	2,5
21 - 25 ...	1 066	22,7	/	1,0	1,9	4,1	15,6	/	74,1	3,5	3,1
25 - 30 ...	438	19,3	/	/	/	2,4	15,9	-	76,4	/	4,3
Zusammen ...	8 394	63,8	44,6	13,0	1,7	0,9	3,3	0,3	31,1	9,3	5,1
Weiblich											
6 - 15 ...	3 756	92,5	78,5	13,6	-	-	-	0,4	-	-	7,5
15 - 18 ...	1 554	72,2	36,7	26,3	8,3	0,5	/	/	24,3	16,5	3,5
18 - 21 ...	1 057	30,3	2,0	15,0	6,4	2,0	4,8	/	65,8	22,4	3,9
21 - 25 ...	555	25,6	/	1,0	2,4	3,4	18,5	/	70,6	4,2	3,8
25 - 30 ...	140	18,2	/	/	/	/	15,7	-	75,1	/	6,8
Zusammen ...	7 063	72,0	50,1	15,4	3,0	0,7	2,5	0,3	22,2	7,3	5,8
Insgesamt											
6 - 15 ...	7 693	92,5	79,0	13,1	-	-	-	0,4	-	-	7,5
15 - 18 ...	3 161	69,1	36,6	25,2	6,6	0,4	/	0,2	27,5	20,5	3,3
18 - 21 ...	2 403	26,7	1,9	14,7	4,6	1,6	3,8	/	70,2	24,4	3,1
21 - 25 ...	1 621	23,7	/	1,0	2,1	3,9	16,6	/	72,9	3,7	3,4
25 - 30 ...	579	19,0	/	/	/	2,1	15,9	-	76,1	/	4,9
Insgesamt ...	15 457	67,5	47,1	14,1	2,3	0,8	2,9	0,3	27,0	8,4	5,4
<u>darunter:</u> mit alleinstehendem Elternteil											
6 - 15 ...	727	93,2	81,6	11,2	-	-	-	/	-	-	6,8
15 - 18 ...	371	68,4	39,8	21,3	6,7	/	/	/	25,9	17,7	5,7
18 - 21 ...	307	25,7	2,5	12,8	5,1	1,8	3,5	/	68,7	23,2	5,6
21 - 25 ...	240	22,0	/	/	2,2	4,0	14,4	-	73,0	3,2	5,1
25 - 30 ...	134	14,1	/	/	/	/	10,9	-	79,4	/	6,5
Zusammen ...	1 779	60,8	42,1	11,4	2,6	1,1	3,4	/	33,1	8,2	6,1

*) Ergebnis des Mikrozensus. - Bevölkerung am Familien-wohnsitz.

4 Kinder

4.7 Kinder in Familien im Alter von 3 bis unter 8 Jahren, die noch nicht zur Schule gehen,
im April 1980 nach Altersgruppen und Kindergartenbesuch^{*)}

1 000

Alter der Kinder von ... bis unter ... Jahren	Insgesamt		Knaben		Mädchen	
	insgesamt	darunter im Kinder- garten	zusammen	darunter im Kinder- garten	zusammen	darunter im Kinder- garten
Insgesamt						
3 - 4	576	196	292	95	284	100
4 - 5	590	382	305	196	285	186
5 - 6	583	445	300	231	283	214
6 - 8	497	394	254	199	243	195
Insgesamt ...	2 246	1 417	1 152	721	1 094	696
mit verheiratet zusammenlebenden Eltern						
3 - 4	539	180	274	89	265	91
4 - 5	550	355	283	180	267	174
5 - 6	543	415	279	215	264	200
6 - 8	457	363	236	185	221	178
Zusammen ...	2 089	1 313	1 072	669	1 017	644
<u>darunter: mit erwerbstätiger Mutter</u>						
3 - 4	180	76	89	38	91	39
4 - 5	193	135	98	69	95	66
5 - 6	191	154	102	83	89	71
6 - 8	174	144	90	74	84	70
Zusammen ...	738	508	379	263	359	246
mit alleinstehendem Elternteil						
3 - 4	37	15	18	7	19	9
4 - 5	40	27	22	16	18	12
5 - 6	40	31	22	16	18	14
6 - 8	41	31	19	14	22	17
Zusammen ...	157	104	81	52	77	52
<u>darunter: mit erwerbstätiger Mutter</u>						
3 - 4	15	8	7	/	8	/
4 - 5	18	14	10	8	8	6
5 - 6	18	15	10	9	8	7
6 - 8	19	16	9	8	10	8
Zusammen ...	70	53	37	28	33	26

*) Ergebnis des Mikrozensus. - Bevölkerung am Familien-
wohnsitz.

4 Kinder

4.8 Noch nicht schulpflichtige Kinder in Privathaushalten (bzw. in Familien) im April 1980 nach monatlichem Haushaltsnettoeinkommen, Altersgruppen und Kindergartenbesuch der Kinder*)
1 000

Monatliches Haushalts- nettoeinkommen von ... bis unter ... DM (m = männlich, w = weiblich, z = zusammen, i = insgesamt)	Kinder		Davon im Alter von ... bis unter ... Jahren									
	ins- gesamt	darunter im Kinder- garten	unter 3		3 - 4		4 - 5		5 - 6		6 und mehr	
			zu- sam- men	dar. im Kin- der- gar- ten	zu- sam- men	dar. im Kin- der- gar- ten	zu- sam- men	dar. im Kin- der- gar- ten	zu- sam- men	dar. im Kin- der- gar- ten	zu- sam- men	dar. im Kin- der- gar- ten

Kinder in Privathaushalten

Mit Einkommen													
unter 1 000	m	53	16	24	/	7	/	8	5	7	/	6	/
	w	48	15	20	/	8	/	6	/	7	/	8	5
	z	100	31	44	/	14	/	15	8	14	9	14	9
1 000 - 1 400	m	113	34	54	/	14	/	18	9	14	9	14	10
	w	107	35	48	/	14	/	18	10	14	8	13	10
	z	220	69	102	/	28	9	35	19	28	17	27	20
1 400 - 1 800	m	369	108	172	/	52	15	49	25	51	34	44	31
	w	349	109	156	/	56	15	50	29	51	35	36	26
	z	717	217	328	7	108	30	100	54	102	68	80	58
1 800 - 2 500	m	650	246	276	9	97	31	101	67	97	76	79	64
	w	608	224	262	8	93	31	88	55	90	69	74	60
	z	1 257	469	538	17	190	61	190	122	187	145	153	124
2 500 - 3 000	m	280	114	116	5	39	14	47	32	39	32	39	31
	w	263	113	106	/	36	16	42	30	40	32	39	32
	z	543	228	222	9	76	30	88	62	78	64	78	63
3 000 - 5 000	m	367	162	146	6	57	21	56	42	63	53	48	39
	w	364	163	146	6	53	24	58	42	56	46	52	45
	z	732	325	292	12	109	45	113	85	119	100	99	84
5 000 und mehr	m	76	35	30	/	11	/	11	8	13	11	11	10
	w	71	30	30	/	11	/	10	8	12	9	8	7
	z	146	65	60	/	22	9	21	16	24	21	19	17
Mithelfende Familienange- hörige/Selbst- Landwirte	m	68	25	26	/	11	/	10	5	12	8	9	7
	w	66	22	27	/	10	/	9	6	11	7	8	6
	z	134	47	53	/	21	6	20	11	23	16	17	13
Ohne Angabe	m	39	14	16	/	6	/	7	/	6	/	5	/
	w	34	14	12	/	/	/	5	/	/	/	7	/
	z	73	28	28	/	11	/	12	8	10	7	12	8
Insgesamt ...	m	2 015	753	859	29	293	96	307	196	301	231	255	200
	w	1 907	725	807	26	285	101	286	187	283	215	244	196
	i	3 922	1 477	1 666	55	579	197	593	384	584	446	500	396

Kinder in Familien mit Überwiegendem Lebensunterhalt des Familienvorstandes durch Sozialhilfe und dergleichen

Insgesamt ...	m	50	15	23	/	6	/	8	/	7	/	6	/
	w	44	15	18	/	6	/	6	/	6	/	7	/
	i	94	30	42	/	13	/	14	8	13	8	13	8

*) Ergebnis des Mikrozensus. - Bevölkerung in Privathaushalten bzw. am Familienwohnsitz.

5 Frauen

5.1 Frauen im Alter von 15 Jahren und mehr im April 1980 nach Zahl und Altersgruppen der ledigen Kinder in der Familie, Familienstand und Beteiligung am Erwerbsleben der Frauen*)

5.1.1 Grundzahlen

1 000

Frauen Zahl der Kinder in der Familie	Insgesamt		Verheiratet zusammenlebend		Alleinstehend									
					zusammen		ledig 1)		verheiratet getrenntlebend		verwitwet		geschieden	
	ins- gesamt	dar.er- werbs- tätig	zu- sammen	dar.er- werbs- tätig	zu- sammen	dar.er- werbs- tätig	zu- sammen	dar.er- werbs- tätig	zu- sammen	dar.er- werbs- tätig	zu- sammen	dar.er- werbs- tätig	zu- sammen	dar.er- werbs- tätig
Insgesamt														
Frauen	26 522	10 082	15 064	5 863	11 458	4 220	5 712	3 026	298	170	4 492	456	956	569
ohne Kinder														
Frauen	16 022	5 673	5 882	2 084	10 140	3 587	5 583	2 938	174	100	3 832	270	552	282
mit Kindern (ohne Altersbegrenzung)														
1 Kind	4 809	2 141	3 931	1 729	878	412	112	79	68	42	464	110	235	182
2 Kinder	3 755	1 535	3 458	1 377	297	158	13	8	38	21	130	49	116	80
3 Kinder und mehr	1 936	734	1 793	672	143	61	/	/	18	8	67	26	54	26
Frauen	10 500	4 410	9 182	3 779	1 318	631	129	88	124	70	660	186	404	287
Kinder	19 027	7 716	17 056	6 781	1 971	934	153	99	205	109	956	298	657	428
mit Kindern unter 3 Jahren														
1 Kind	1 368	472	1 293	437	75	35	31	17	17	6	7	/	21	9
2 Kinder und mehr	129	30	125	29	/	/	/	/	/	/	/	/	/	/
Frauen	1 497	502	1 418	466	79	36	33	18	18	6	7	/	21	9
Kinder	1 630	532	1 547	496	83	36	35	19	19	6	8	/	22	10
mit Kindern unter 6 Jahren														
1 Kind	2 070	805	1 928	729	142	76	49	29	31	16	13	5	49	26
2 Kinder und mehr	611	160	591	155	20	/	5	/	6	/	/	/	7	/
Frauen	2 681	965	2 518	884	163	81	54	31	37	17	16	5	56	28
Kinder	3 358	1 138	3 174	1 052	184	86	59	33	44	18	19	6	63	29
mit Kindern von 6 bis unter 15 Jahren														
1 Kind	3 393	1 532	3 062	1 314	331	218	38	30	46	29	88	38	159	121
2 Kinder	1 485	608	1 385	555	100	54	/	/	17	9	26	10	53	33
3 Kinder und mehr	365	129	341	121	24	7	/	/	/	/	6	/	13	/
Frauen	5 244	2 269	4 788	1 990	456	279	43	32	68	40	120	49	225	158
Kinder	7 540	3 159	6 930	2 810	610	349	49	35	94	54	159	60	307	200
mit Kindern unter 15 Jahren														
1 Kind	3 816	1 805	3 419	1 537	397	268	79	57	57	36	88	40	173	135
2 Kinder	2 324	870	2 191	804	133	67	10	/	27	13	31	11	65	38
3 Kinder und mehr	735	231	695	220	40	11	/	/	9	/	9	/	20	5
Frauen	6 875	2 906	6 305	2 561	570	345	92	62	93	52	127	52	258	179
Kinder	10 898	4 297	10 104	3 863	794	434	108	68	138	71	178	66	370	229
mit Kindern von 15 bis unter 18 Jahren														
1 Kind	2 302	1 065	2 068	924	233	141	14	12	24	17	101	44	94	69
2 Kinder und mehr	381	168	347	150	34	19	/	/	/	/	13	6	17	11
Frauen	2 682	1 234	2 415	1 074	267	160	14	13	28	18	114	50	111	79
Kinder	3 084	1 410	2 781	1 232	303	179	15	13	31	20	128	55	129	90
mit Kindern unter 18 Jahren														
1 Kind	4 007	1 946	3 544	1 635	464	312	88	66	58	38	130	58	188	149
2 Kinder	2 955	1 178	2 767	1 072	188	107	12	6	33	18	51	22	92	61
3 Kinder und mehr	1 202	422	1 126	395	76	27	/	/	14	5	22	6	37	15
Frauen	8 165	3 547	7 437	3 101	728	445	103	73	105	61	203	86	317	225
Kinder	13 981	5 708	12 884	5 095	1 097	613	123	81	169	91	306	122	499	319

*) Ergebnis des Mikrozensus. - Bevölkerung in Privathaushalten.

1) Einschl. Ledige, die Kinder in einer Familie sind.

5 Frauen

5.1 Frauen im Alter von 15 Jahren und mehr im April 1980 nach Zahl und Altersgruppen der ledigen Kinder in der Familie, Familienstand und Beteiligung am Erwerbsleben der Frauen*)

5.1.1 Erwerbstätigenquoten

Prozent

Frauen Zahl der Kinder in der Familie	Insgesamt	Verheiratet zusammen- lebend	Alleinstehend				
			zusammen	ledig ¹⁾	verheiratet getrennt- lebend	verwitwet	geschieden
Insgesamt							
Frauen	38,0	38,9	36,8	53,0	56,9	10,1	59,5
ohne Kinder							
Frauen	35,4	35,4	35,4	52,6	57,2	7,0	51,1
mit Kindern (ohne Altersbegrenzung)							
1 Kind	44,5	44,0	46,9	71,0	61,1	23,7	77,3
2 Kinder	40,9	39,8	53,1	58,2	53,5	38,1	69,3
3 Kinder und mehr	37,9	37,5	42,8	/	44,4	39,0	47,7
Frauen	42,0	41,2	47,9	68,4	56,4	28,1	71,0
Kinder 2)	40,6	39,8	47,4	65,1	53,2	31,2	65,2
mit Kindern unter 3 Jahren							
1 Kind	34,5	33,8	46,3	55,3	36,9	/	45,4
2 Kinder und mehr	23,2	23,3	/	/	-	-	/
Frauen	33,5	32,9	45,1	54,4	35,2	/	43,9
Kinder 2)	32,6	32,0	43,6	53,6	33,5	/	42,6
mit Kindern unter 6 Jahren							
1 Kind	38,9	37,8	53,6	60,3	50,3	37,3	53,5
2 Kinder und mehr	26,2	26,3	/	/	/	/	/
Frauen	36,0	35,1	49,9	58,4	44,7	34,0	49,8
Kinder 2)	33,9	33,2	47,6	56,4	40,0	31,0	46,6
mit Kindern von 6 bis unter 15 Jahren							
1 Kind	45,2	42,9	65,9	79,8	63,0	43,3	75,9
2 Kinder	40,9	40,0	53,6	/	52,6	37,2	62,4
3 Kinder und mehr	35,2	35,6	30,2	/	/	/	/
Frauen	43,3	41,6	61,3	75,3	59,4	40,6	70,2
Kinder 2)	41,9	40,6	57,1	70,6	56,7	37,9	65,1
mit Kindern unter 15 Jahren							
1 Kind	47,3	45,0	67,5	72,1	62,9	45,3	78,1
2 Kinder	37,4	36,7	50,2	/	47,0	35,6	58,6
3 Kinder und mehr	31,4	31,7	26,5	/	/	/	27,7
Frauen	42,3	40,6	60,6	67,8	55,9	41,0	69,4
Kinder 2)	39,4	38,2	54,7	62,9	51,4	37,2	61,9
mit Kindern von 15 bis unter 18 Jahren							
1 Kind	46,3	44,7	60,6	88,2	67,6	43,8	72,7
2 Kinder und mehr	44,2	43,2	54,4	/	/	41,7	63,9
Frauen	46,0	44,5	59,8	88,7	65,3	43,5	71,4
Kinder 2)	45,7	44,3	59,0	89,2	63,3	43,3	70,0
mit Kindern unter 18 Jahren							
1 Kind	48,6	46,1	67,2	74,9	65,6	44,8	79,6
2 Kinder	39,9	38,7	56,7	53,8	53,0	43,2	65,8
3 Kinder und mehr	35,1	35,1	35,7	/	39,3	27,0	40,7
Frauen	43,4	41,7	61,2	70,8	58,2	42,5	71,0
Kinder 2)	40,8	39,5	55,9	66,1	53,6	39,8	64,0

*) Ergebnis des Mikrozensus. - Bevölkerung in Privathaushalten.

1) Einschl. Ledige, die Kinder in einer Familie sind.
2) Anteil der Kinder erwerbstätiger Mütter an den Kindern insgesamt der jeweiligen Altersgruppe.

5 Frauen

5.2 Frauen im Alter von 15 Jahren und mehr im April 1980 nach Altersgruppen, Familienstand, Beteiligung am Erwerbsleben und Altersgruppen der ledigen Kinder in der Familie*)

5.2.1 Grundzahlen

1 000

Alter der Frauen von ... bis unter ... Jahren	Insgesamt		Verheiratet zusammenlebend		Alleinstehend									
	insgesamt	dar.erwerbstätig	zusammen	dar.erwerbstätig	zusammen		ledig ¹⁾		verheiratet getrenntlebend		verwitwet		geschieden	
					zusammen	dar.erwerbstätig	zusammen	dar.erwerbstätig	zusammen	dar.erwerbstätig	zusammen	dar.erwerbstätig	zusammen	dar.erwerbstätig
ohne Kinder														
15 - 25	4 250	2 269	411	336	3 840	1 933	3 797	1 901	28	20	/	/	13	11
25 - 35	1 265	1 065	610	523	655	543	542	448	37	30	6	/	70	60
35 - 45	786	623	449	329	337	294	220	196	24	19	16	12	78	68
45 - 55	1 558	875	1 071	510	487	365	239	206	23	16	131	70	94	73
55 - 65	2 635	700	1 590	340	1 045	360	286	161	28	12	596	122	134	65
65 und mehr	5 527	140	1 751	47	3 776	93	499	26	33	/	3 081	59	164	7
Zusammen ...	16 022	5 673	5 882	2 084	10 140	3 589	5 583	2 938	174	100	3 832	270	552	282
mit Kindern (ohne Altersbegrenzung)														
15 - 25	537	209	485	181	52	28	27	16	13	/	/	/	10	6
25 - 35	2 588	1 120	2 390	990	198	130	40	26	41	23	16	8	102	73
35 - 45	3 706	1 781	3 382	1 554	324	228	29	25	42	29	78	42	175	133
45 - 55	2 353	1 009	2 085	849	268	160	18	16	18	10	151	75	82	60
55 - 65	894	262	689	192	205	70	10	6	6	/	164	47	25	15
65 und mehr	423	28	151	13	271	15	6	/	/	/	250	13	11	/
Zusammen ...	10 500	4 410	9 182	3 779	1 318	631	129	88	124	70	660	186	404	287
mit Kindern unter 3 Jahren														
15 - 25	404	142	373	127	31	15	19	10	8	/	/	/	/	/
25 - 35	883	290	850	275	33	15	12	6	8	/	/	/	11	5
35 - 45	195	65	183	60	17	5	/	/	/	/	/	/	6	/
45 - 55	11	/	10	/	/	/	/	/	/	/	/	/	/	/
55 - 65	/	/	/	/	/	/	/	/	/	/	/	/	/	/
65 und mehr	/	/	/	/	/	/	/	/	/	/	/	/	/	/
Zusammen ...	1 497	502	1 418	466	79	35	33	18	18	6	7	/	21	9
mit Kindern unter 6 Jahren														
15 - 25	516	197	469	172	48	25	26	15	12	/	/	/	9	/
25 - 35	1 576	568	1 497	527	79	41	23	12	20	10	5	/	32	17
35 - 45	535	186	506	172	29	14	/	/	5	/	6	/	13	5
45 - 55	44	13	40	12	/	/	/	/	/	/	/	/	/	/
55 - 65	6	/	/	/	/	/	/	/	/	/	/	/	/	/
65 und mehr	/	/	/	/	/	/	/	/	/	/	/	/	/	/
Zusammen ...	2 681	965	2 518	884	163	81	54	31	37	17	16	5	56	28
mit Kindern unter 15 Jahren														
15 - 25	536	209	484	181	52	28	27	16	13	/	/	/	10	6
25 - 35	2 568	1 106	2 373	978	195	128	39	26	40	23	16	8	100	71
35 - 45	2 858	1 268	2 639	1 122	220	145	20	16	32	21	50	25	118	84
45 - 55	831	307	750	266	81	40	5	/	7	/	41	17	27	16
55 - 65	68	16	53	13	15	/	/	/	/	/	11	/	/	/
65 und mehr	14	/	7	/	8	/	/	/	/	/	7	/	/	/
Zusammen ...	6 875	2 906	6 305	2 561	570	345	92	62	93	52	127	52	258	179
mit Kindern unter 18 Jahren														
15 - 25	536	209	484	181	52	28	27	16	13	/	/	/	10	6
25 - 35	2 586	1 119	2 388	989	197	130	40	26	41	23	16	8	101	73
35 - 45	3 432	1 605	3 146	1 409	285	196	25	22	39	26	68	35	153	113
45 - 55	1 396	557	1 252	479	145	79	9	8	11	6	78	35	47	30
55 - 65	194	56	158	44	37	12	/	/	/	/	28	8	5	/
65 und mehr	21	/	9	/	12	/	/	/	/	/	11	/	/	/
Zusammen ...	8 165	3 547	7 437	3 101	728	445	103	73	105	61	203	86	317	225
Insgesamt														
15 - 25	4 787	2 478	896	517	3 891	1 961	3 824	1 917	40	25	/	/	23	17
25 - 35	3 854	2 186	3 000	1 513	853	673	583	475	78	54	22	12	171	133
35 - 45	4 491	2 404	3 831	1 882	660	522	248	220	66	48	94	54	252	200
45 - 55	3 912	1 884	3 156	1 359	756	525	257	221	41	26	282	145	176	133
55 - 65	3 529	962	2 279	532	1 250	430	296	166	35	15	760	170	159	79
65 und mehr	5 950	168	1 902	60	4 048	108	505	26	38	/	3 331	73	174	7
Insgesamt ...	26 522	10 082	15 064	5 863	11 458	4 220	5 712	3 026	298	170	4 492	456	956	569

*) Ergebnis des Mikrozensus. - Bevölkerung in Privathaushalten.

1) Einschl. Ledige, die Kinder in einer Familie sind.

5 Frauen

5.2 Frauen im Alter von 15 Jahren und mehr im April 1980 nach Altersgruppen, Familienstand, Beteiligung am Erwerbsleben und Altersgruppen der ledigen Kinder in der Familie¹⁾

5.2.2 Altersspezifische Erwerbstätigenquoten

Prozent

Alter der Frauen von ... bis unter ... Jahren	Insgesamt	Verheiratet zusammen- lebend			Alleinstehend		
			zusammen	ledig ¹⁾	verheiratet getrennt- lebend	verwitwet	geschieden
ohne Kinder							
15 - 25	53,4	81,8	50,4	50,1	72,7	/	84,8
25 - 35	84,2	85,6	82,8	82,7	80,7	/	85,4
35 - 45	79,2	73,2	87,4	88,9	80,7	76,9	87,0
45 - 55	56,2	47,6	74,9	86,0	69,8	53,6	77,7
55 - 65	26,6	21,4	34,5	56,2	43,0	20,5	48,2
65 und mehr	2,5	2,7	2,5	5,2	/	1,9	4,0
Zusammen ...	35,4	35,4	35,4	52,6	57,2	7,0	51,1
mit Kindern (ohne Altersbegrenzung)							
15 - 25	39,0	37,3	54,1	59,4	/	/	60,8
25 - 35	43,3	41,4	65,8	65,6	57,5	48,7	71,9
35 - 45	48,1	45,9	70,4	86,0	68,3	53,7	75,9
45 - 55	42,9	40,7	59,7	87,6	56,7	49,5	73,1
55 - 65	29,3	27,9	34,1	57,9	/	28,8	57,8
65 und mehr	6,6	8,7	5,4	/	/	5,3	/
Zusammen ...	42,0	41,2	47,9	68,4	56,4	28,1	71,0
mit Kindern unter 3 Jahren							
15 - 25	35,2	34,2	48,2	54,1	/	/	/
25 - 35	32,8	32,4	44,5	50,4	/	/	46,7
35 - 45	33,4	32,9	42,0	/	/	/	/
45 - 55	/	/	/	-	-	/	/
55 - 65	/	/	/	-	-	-	/
65 und mehr	/	/	/	/	-	-	-
Zusammen ...	33,5	32,9	44,8	54,4	35,2	/	43,9
mit Kindern unter 6 Jahren							
15 - 25	38,2	36,7	52,9	59,1	/	/	/
25 - 35	36,0	35,2	51,2	54,7	48,0	/	54,0
35 - 45	34,6	34,0	46,6	/	/	/	39,6
45 - 55	29,3	29,5	/	-	/	/	/
55 - 65	/	/	/	-	/	/	/
65 und mehr	/	/	/	/	-	-	-
Zusammen ...	36,0	35,1	49,9	58,4	44,7	34,0	49,8
mit Kindern unter 15 Jahren							
15 - 25	38,9	37,3	54,2	59,4	/	/	60,8
25 - 35	43,1	41,2	65,4	64,9	57,2	48,4	71,6
35 - 45	44,4	42,5	66,2	82,1	65,0	49,2	71,2
45 - 55	36,9	35,5	49,9	/	/	40,7	59,7
55 - 65	23,9	24,1	/	/	/	/	/
65 und mehr	/	/	/	/	-	/	/
Zusammen ...	42,3	40,6	60,6	67,8	55,9	41,0	69,4
mit Kindern unter 18 Jahren							
15 - 25	39,0	37,3	54,2	59,4	/	/	60,8
25 - 35	43,3	41,4	65,7	65,3	57,5	48,4	71,8
35 - 45	46,8	44,8	68,7	85,7	66,8	51,5	74,1
45 - 55	39,9	38,3	54,4	86,7	55,8	44,4	64,4
55 - 65	28,7	27,6	33,5	/	/	26,4	/
65 und mehr	/	/	/	/	-	/	/
Zusammen ...	43,4	41,7	61,2	70,8	58,2	42,5	71,0
Insgesamt							
15 - 25	51,8	57,7	50,4	50,1	61,4	/	74,0
25 - 35	56,7	50,4	78,9	81,5	68,7	57,4	77,3
35 - 45	53,5	49,1	79,1	88,6	72,8	57,5	79,3
45 - 55	48,2	43,1	69,5	86,1	64,1	51,4	75,6
55 - 65	27,3	23,4	34,4	56,2	43,1	22,3	49,7
65 und mehr	2,8	3,1	2,7	5,2	/	2,2	4,2
Insgesamt ...	38,0	38,9	36,8	53,0	56,9	10,1	59,5

*) Ergebnis des Mikrozensus. - Bevölkerung in Privathaushalten.

1) Einschl. Ledige, die Kinder in einer Familie sind.

5 Frauen

5.3 Frauen im Alter von 15 Jahren und mehr im April 1980 nach Zahl der ledigen Kinder in der Familie, Beteiligung am Erwerbsleben, Stellung im Beruf und Staatsangehörigkeit*)

1 000

Frauen Zahl der Kinder in der Familie	Ins- gesamt	Erwerbstätige					Nicht- erwerbs- tätige
		zusammen	Selbständige und Mithelfende Familienangehörige		Abhängige		
			zusammen	darunter außerhalb der Land- und Forst- wirtschaft	zusammen	darunter außerhalb der Land- und Forst- wirtschaft	
<u>Deutsche</u>							
Zusammen	25 243	9 423	1 254	633	8 169	8 087	15 821
ohne Kinder							
Frauen	15 494	5 373	406	257	4 967	4 918	10 122
mit Kindern							
1 Kind	4 530	1 986	285	160	1 701	1 688	2 544
2 Kinder	3 487	1 404	309	144	1 095	1 083	2 084
3 Kinder und mehr	1 731	661	255	72	406	398	1 071
Frauen	9 749	4 050	848	377	3 202	3 169	5 699
Kinder	17 477	7 049	1 814	688	5 235	5 170	10 428
<u>Ausländerinnen</u>							
Zusammen	1 279	660	26	23	633	630	620
ohne Kinder							
Frauen	528	300	8	8	292	291	228
mit Kindern							
1 Kind	278	155	7	6	149	148	123
2 Kinder	268	131	9	8	122	121	136
3 Kinder und mehr	205	73	/	/	71	70	132
Frauen	751	359	18	15	341	339	391
Kinder	1 550	667	34	27	633	630	883
<u>Insgesamt</u>							
Insgesamt	26 522	10 082	1 280	657	8 802	8 717	16 440
ohne Kinder							
Frauen	16 022	5 673	414	265	5 259	5 209	10 350
mit Kindern							
1 Kind	4 809	2 141	291	166	1 850	1 836	2 667
2 Kinder	3 755	1 535	318	152	1 217	1 204	2 220
3 Kinder und mehr	1 936	734	258	73	476	468	1 202
Frauen	10 500	4 410	866	392	3 543	3 508	6 090
Kinder	19 027	7 716	1 847	715	5 868	5 800	11 311

*) Ergebnis des Mikrozensus. - Bevölkerung in Privathaushalten.

5 Frauen

5.4 Frauen im Alter von 15 Jahren und mehr im April 1980 nach Beteiligung am Erwerbsleben,
Zahl der ledigen Kinder in der Familie, Familienstand und Ländern *)
1 000

Beteiligung am Erwerbsleben Zahl der Kinder in der Familie	Bundes- gebiet	Schles- wig- Hol- stein	Hamburg	Nieder- sachsen	Bremen	Nord- rhein- West- falen	Hessen	Rhein- land- Pfalz	Baden- Würt- tem- berg	Bayern	Saar- land	Berlin (West)
Verheiratet zusammenlebend												
Erwerbstätige	5 863	262	158	685	59	1 347	538	334	997	1 222	68	192
ohne Kinder	2 084	86	72	213	25	552	190	116	325	389	27	89
mit Kindern	3 779	176	85	472	34	796	348	218	672	832	41	103
1 Kind	1 729	74	46	210	17	383	173	103	281	361	22	60
2 Kinder	1 377	72	31	177	13	286	132	79	254	288	14	33
3 Kinder	477	23	8	60	/	92	34	27	98	120	/	7
4 Kinder und mehr	196	7	/	25	/	35	10	9	39	63	/	/
Kinder	6 781	316	135	854	58	1 388	581	382	1 257	1 580	69	161
Nichterwerbstätige	9 202	372	218	1 107	113	2 917	875	597	1 202	1 391	208	201
ohne Kinder	3 790	162	118	462	55	1 121	376	225	477	600	77	125
mit Kindern	5 403	210	100	645	58	1 796	499	372	724	791	131	76
1 Kind	2 202	85	44	253	26	739	209	152	268	331	56	39
2 Kinder	2 081	82	42	248	22	684	201	140	289	297	51	26
3 Kinder	764	31	11	96	7	251	66	52	115	111	18	8
4 Kinder und mehr	356	13	/	49	/	122	24	28	52	53	6	/
Kinder	10 275	401	175	1 255	104	3 418	913	718	1 425	1 498	241	128
Zusammen	15 064	635	376	1 792	172	4 265	1 413	931	2 199	2 613	276	393
ohne Kinder	5 882	248	190	675	80	1 673	566	341	803	990	103	214
mit Kindern	9 182	387	186	1 117	92	2 592	847	590	1 396	1 623	173	179
1 Kind	3 931	159	90	463	43	1 122	381	255	549	692	78	99
2 Kinder	3 458	154	72	425	34	970	333	219	543	585	65	59
3 Kinder	1 241	54	18	156	12	343	99	79	213	231	22	15
4 Kinder und mehr	552	20	/	73	/	157	34	37	91	116	8	7
Kinder	17 056	717	311	2 109	162	4 806	1 494	1 099	2 682	3 078	310	289
Alleinstehend ¹⁾												
Erwerbstätige	4 220	160	144	447	51	1 019	355	220	684	896	63	182
ohne Kinder	3 589	134	117	377	42	886	301	191	581	756	54	149
mit Kindern	631	25	27	70	9	133	54	29	102	140	9	33
1 Kind	412	15	18	46	6	88	36	18	64	91	7	24
2 Kinder	158	7	7	17	/	33	13	9	26	34	/	7
3 Kinder	44	/	/	6	/	8	/	/	9	9	/	/
4 Kinder und mehr	17	/	/	/	/	/	/	/	/	5	-	/
Kinder	934	41	37	105	13	193	78	44	158	210	12	45
Nichterwerbstätige	7 238	299	235	872	88	2 038	630	419	999	1 176	134	349
ohne Kinder	6 552	271	217	791	80	1 833	579	376	908	1 053	116	329
mit Kindern	687	28	19	81	8	205	51	44	91	123	18	20
1 Kind	466	18	14	57	/	131	36	29	63	87	12	15
2 Kinder	139	6	/	14	/	46	9	9	18	23	/	/
3 Kinder	51	/	/	6	/	18	/	/	5	9	/	/
4 Kinder und mehr	30	/	/	/	/	9	/	/	5	/	/	/
Kinder	1 036	43	25	121	15	318	74	67	138	181	27	27
Zusammen	11 458	459	379	1 319	139	3 056	985	640	1 683	2 072	197	531
ohne Kinder	10 140	406	334	1 168	122	2 718	880	567	1 489	1 809	170	478
mit Kindern	1 318	53	45	151	17	338	105	73	194	263	27	53
1 Kind	878	33	32	103	10	220	72	47	127	178	18	38
2 Kinder	297	13	10	31	/	80	23	19	44	57	6	11
3 Kinder	95	/	/	12	/	26	8	/	15	18	/	/
4 Kinder und mehr	48	/	/	5	/	12	/	/	8	10	/	/
Kinder	1 971	84	62	226	28	511	152	111	296	390	39	72

5 Frauen

5.4 Frauen im Alter von 15 Jahren und mehr im April 1980 nach Beteiligung am Erwerbsleben,
Zahl der ledigen Kinder in der Familie, Familienstand und Ländern*)

1 000

Beteiligung am Erwerbsleben Zahl der Kinder in der Familie	Bundes- gebiet	Schles- wig- Hol- stein	Hamburg	Nieder- sachsen	Bremen	Nord- rhein- West- falen	Hessen	Rhein- land- Pfalz	Baden- Würt- tem- berg	Bayern	Saar- land	Berlin (West)
	Insgesamt											
Erwerbstätige	10 082	422	302	1 132	110	2 366	894	554	1 681	2 118	131	374
ohne Kinder	5 673	220	190	590	67	1 437	491	307	907	1 146	80	239
mit Kindern	4 410	202	112	542	43	929	402	247	774	972	50	136
1 Kind	2 141	89	64	256	22	471	209	121	345	453	29	83
2 Kinder	1 535	79	38	194	14	320	145	88	280	321	16	40
3 Kinder	521	26	9	66	5	100	38	29	107	129	/	9
4 Kinder und mehr	213	8	/	26	/	38	11	10	42	68	/	/
Kinder	7 716	358	173	959	72	1 580	659	425	1 415	1 789	80	206
Nichterwerbstätige	16 440	672	453	1 979	201	4 955	1 505	1 017	2 200	2 567	342	549
ohne Kinder	10 350	433	335	1 253	135	2 954	955	601	1 385	1 653	193	454
mit Kindern	6 090	238	119	726	66	2 001	550	416	815	914	149	96
1 Kind	2 667	103	59	310	30	871	245	181	331	417	68	54
2 Kinder	2 220	88	44	262	24	731	210	149	307	320	55	30
3 Kinder	816	33	12	102	8	269	69	55	120	119	20	8
4 Kinder und mehr	387	14	/	52	/	131	26	30	58	57	7	/
Kinder	11 311	444	200	1 376	119	3 737	987	785	1 562	1 679	268	155
Insgesamt	26 522	1 094	755	3 111	311	7 321	2 398	1 571	3 881	4 685	473	924
ohne Kinder	16 022	654	524	1 842	202	4 391	1 446	908	2 292	2 798	274	692
mit Kindern	10 500	440	231	1 269	109	2 930	952	663	1 590	1 886	199	232
1 Kind	4 809	192	122	566	53	1 342	453	302	676	870	96	137
2 Kinder	3 755	167	82	456	38	1 050	355	238	587	642	70	70
3 Kinder	1 337	59	21	168	13	369	107	84	228	249	24	17
4 Kinder und mehr	599	22	6	79	5	169	37	40	100	126	9	8
Kinder	19 027	801	373	2 335	190	5 317	1 646	1 210	2 977	3 468	348	361

*) Ergebnis des Mikrozensus. - Bevölkerung in Privathaushalten.

1) Einschl. Ledige, die Kinder in einer Familie sind.

5.5 Frauen im Alter von 15 Jahren und mehr im April 1980 nach Familienstand,
in

Lfd. Nr.	Familienstand	Insgesamt	Mit einem monatlichen Nettoeinkommen von ...							1 200 - 1 400	Insgesamt
			zusammen	unter 300	300 - 450	450 - 600	600 - 800	800 - 1 000	1 000 - 1 200		
1	Frauen ledig 1)	5 712	3 915	303	466	341	423	541	556	452	
2	verheiratet zusammenlebend	15 064	6 395	785	659	710	943	826	758	573	
3	verheiratet getrenntlebend	298	257	6	12	21	29	38	38	35	
4	verwitwet	4 492	4 295	79	145	297	624	898	837	489	
5	geschieden	956	911	16	39	68	109	118	137	124	
6	Insgesamt ...	26 522	15 772	1 188	1 321	1 437	2 128	2 420	2 325	1 672	
7	Erwerbstätige Frauen ledig 1)	3 026	2 907	160	345	168	234	407	486	403	
8	verheiratet zusammenlebend	5 862	4 916	205	384	516	738	727	707	549	
9	verheiratet getrenntlebend	170	162	/	/	6	11	22	26	28	
10	verwitwet	456	389	/	/	7	20	37	58	51	
11	geschieden	569	555	/	/	8	26	57	94	99	
12	Insgesamt ...	10 082	8 929	370	740	706	1 029	1 249	1 371	1 130	
											ohne
13	Frauen ledig 1)	5 583	3 793	300	459	332	409	523	538	437	
14	verheiratet zusammenlebend	5 882	3 079	529	291	263	351	352	357	313	
15	verheiratet getrenntlebend	174	150	/	6	11	17	21	24	22	
16	verwitwet	3 832	3 680	65	120	250	532	780	735	427	
17	geschieden	552	528	9	24	44	76	69	76	72	
18	Zusammen ...	16 022	11 230	905	898	900	1 385	1 745	1 730	1 270	
19	Erwerbstätige Frauen ledig 1)	2 938	2 821	160	344	167	228	394	471	390	
20	verheiratet zusammenlebend	2 084	1 873	35	69	110	193	271	318	293	
21	verheiratet getrenntlebend	100	95	/	/	/	6	13	16	19	
22	verwitwet	270	234	/	/	/	11	21	33	32	
23	geschieden	282	274	/	/	/	12	25	47	53	
24	Zusammen ...	5 673	5 297	197	418	285	449	725	885	786	
											mit
25	Frauen ledig 1)	129	122	/	7	10	14	18	18	15	
26	verheiratet zusammenlebend	9 182	3 316	255	369	448	592	473	401	260	
27	verheiratet getrenntlebend	124	106	/	6	10	12	17	14	12	
28	verwitwet	660	615	14	25	47	92	118	102	62	
29	geschieden	404	383	7	15	23	34	49	61	52	
30	Zusammen ...	10 500	4 542	283	423	537	744	676	595	402	
31	Erwerbstätige Frauen ledig 1)	88	86	/	/	/	6	13	15	14	
32	verheiratet zusammenlebend	3 779	3 043	170	314	407	545	455	389	256	
33	verheiratet getrenntlebend	70	67	/	/	/	5	9	10	10	
34	verwitwet	186	155	/	/	/	9	16	25	19	
35	geschieden	287	281	/	/	/	14	32	47	46	
36	Zusammen ...	4 410	3 632	173	321	420	579	524	486	344	
											da mit 1
37	Frauen ledig 1)	112	105	/	6	7	12	15	16	13	
38	verheiratet zusammenlebend	3 931	1 688	119	163	215	307	244	214	144	
39	verheiratet getrenntlebend	68	59	/	/	6	7	9	8	7	
40	verwitwet	464	434	11	18	32	65	89	75	45	
41	geschieden	235	224	/	7	11	18	29	36	31	
42	Zusammen ...	4 809	2 510	137	197	270	409	385	348	240	
43	Erwerbstätige Frauen ledig 1)	79	77	/	/	/	5	11	14	12	
44	verheiratet zusammenlebend	1 729	1 507	60	127	189	276	233	205	141	
45	verheiratet getrenntlebend	42	39	/	/	/	4	5	6	5	
46	verwitwet	110	92	/	/	/	5	9	15	12	
47	geschieden	182	177	/	/	/	8	20	29	29	
48	Zusammen ...	2 141	1 893	61	130	197	297	279	269	200	
											mit 2 Kindern
49	Frauen ledig 1)	17	17	/	/	/	/	/	/	/	
50	verheiratet zusammenlebend	5 251	1 628	137	206	233	285	230	187	116	
51	verheiratet getrenntlebend	56	47	/	/	/	8	7	7	6	
52	verwitwet	197	181	/	8	15	27	29	27	17	
53	geschieden	169	159	/	8	13	16	21	25	22	
54	Zusammen ...	5 691	2 032	146	225	267	335	291	248	162	
55	Erwerbstätige Frauen ledig 1)	9	9	/	/	/	/	/	/	/	
56	verheiratet zusammenlebend	2 050	1 536	110	188	218	269	222	184	115	
57	verheiratet getrenntlebend	29	28	/	/	/	/	/	/	/	
58	verwitwet	76	63	/	/	/	/	6	10	7	
59	geschieden	106	103	/	/	/	6	11	18	17	
60	Zusammen ...	2 269	1 739	111	191	223	282	245	217	144	

*) Ergebnis des Mikrozensus. - Bevölkerung in Privathaushalten.

1) Einschl. Ledige, die Kinder in einer Familie sind.

Frauen

monatlichem Nettoeinkommen und Zahl der ledigen Kinder in der Familie*)

1 000

bis unter ... DM											Selbständige in der Landwirt- schaft, Mithelfende Familien- Angehörige	Ohne Angabe/ kein Einkommen	Lfd. Nr.
1 400 - 1 600	1 600 - 1 800	1 800 - 2 000	2 000 - 2 200	2 200 - 2 500	2 500 - 3 000	3 000 - 3 500	3 500 - 4 000	4 000 - 4 500	4 500 - 5 000	5 000 und mehr			
saamt													
308	177	114	77	68	51	23	8	/	/	/	43	1 754	1
435	219	160	102	88	70	32	11	5	/	17	755	7 914	2
31	14	11	8	6	/	/	/	/	/	/	/	39	3
353	193	140	89	63	40	20	11	/	/	10	57	140	4
100	71	50	26	23	17	7	/	/	/	/	/	42	5
1 228	673	475	303	249	182	83	32	15	9	33	861	9 889	6
270	154	92	61	55	39	20	7	/	/	/	43	76	7
417	212	153	97	84	68	29	11	/	/	14	755	191	8
26	12	9	6	/	/	/	/	/	/	/	/	/	9
53	40	35	25	20	17	8	/	/	/	5	57	10	10
87	63	45	23	20	16	7	/	/	/	/	/	12	11
853	481	333	211	183	143	65	23	11	7	26	861	293	12
Kinder													
297	167	108	74	66	49	22	7	/	/	/	42	1 748	13
247	127	89	54	45	32	15	/	/	/	6	148	2 655	14
20	8	6	/	/	/	/	/	/	/	/	/	22	15
302	163	116	73	49	32	15	9	/	/	9	30	122	16
57	37	24	12	11	10	/	/	/	/	/	/	22	17
922	501	343	217	176	125	56	22	10	6	20	223	4 569	18
258	144	86	58	52	37	19	7	/	/	/	42	74	19
233	120	83	50	42	30	13	/	/	/	/	148	62	20
16	7	/	/	/	/	/	/	/	/	/	/	/	21
32	25	23	15	12	11	/	/	/	/	/	30	6	22
46	31	20	10	9	8	/	/	/	/	/	/	6	23
585	327	217	135	118	88	40	15	7	/	15	223	153	24
Kindern													
12	10	6	/	/	/	/	/	/	-	/	/	7	25
188	92	71	48	43	38	17	6	/	/	11	607	5 259	26
12	6	5	/	/	/	/	/	/	/	/	/	17	27
51	30	24	17	14	8	/	/	/	/	/	27	18	28
43	34	26	14	11	7	/	/	/	/	/	/	20	29
306	172	132	85	73	58	27	10	/	/	13	637	5 320	30
12	10	6	/	/	/	/	/	/	-	/	/	/	31
184	91	69	47	42	37	17	6	/	/	9	607	129	32
10	6	5	/	/	/	/	/	/	-	/	/	/	33
22	16	12	10	9	6	/	/	/	/	/	27	/	34
40	32	25	13	11	7	/	/	/	/	/	/	5	35
268	154	117	76	65	54	24	8	/	/	11	637	140	36
von:													
Kind													
11	9	/	/	/	/	/	/	/	-	/	/	6	37
108	53	38	25	25	18	7	/	/	/	/	165	2 078	38
7	/	/	/	/	/	/	/	/	/	/	/	8	39
35	22	15	11	9	/	/	/	/	/	/	15	14	40
28	23	16	7	7	/	/	/	/	/	/	/	10	41
188	112	76	48	44	29	13	/	/	/	6	183	2 115	42
11	9	/	/	/	/	/	/	/	-	/	/	/	43
106	53	37	24	24	18	7	/	/	/	/	165	57	44
6	/	/	/	/	/	/	/	/	/	/	/	/	45
13	11	7	6	5	/	/	/	/	/	/	15	/	46
27	22	15	7	7	/	/	/	/	/	/	/	/	47
163	99	66	42	39	27	12	/	/	/	6	183	65	48
und mehr													
/	/	/	/	/	/	-	-	-	-	-	/	/	49
80	39	33	23	19	20	10	/	/	/	6	442	3 181	50
5	/	/	/	/	/	/	/	/	/	/	/	9	51
17	8	9	6	5	/	/	/	/	/	/	12	/	52
15	10	10	7	/	/	/	/	/	/	/	/	10	53
118	60	56	38	29	28	13	5	/	/	7	454	3 205	54
/	/	/	/	/	/	-	-	-	-	-	/	-	55
78	39	32	23	18	20	9	/	/	/	/	442	72	56
/	/	/	/	/	/	/	/	/	/	/	/	/	57
8	5	6	/	/	/	/	/	/	/	/	12	/	58
14	10	10	6	/	/	/	/	/	/	/	/	/	59
106	55	51	34	26	27	12	/	/	/	5	454	75	60

5.6 Erwerbstätige Frauen im Alter von 15 Jahren und mehr im April 1980 nach Stellung im

Beruf. Mit Kindern unter

in

Lfd. Nr.	Stellung im Beruf Wirtschaftsbereich Alter von ... bis unter ... Jahren	Insgesamt				Ohne Kinder unter 6 Jahren 1)			
		insgesamt	davon normalerweise geleistete Wochenarbeitszeit			zusammen	davon normalerweise geleistete Wochenarbeitszeit		
			bis einschl. 20	21 - 39	40 und mehr		bis einschl. 20	21 - 39	40 und mehr
			Stunden				Stunden		
Verheiratet									
1	Selbständige und Mithelfende Familienangehörige	1 021	235	154	633	862	200	127	535
	darunter:								
2	außerhalb der Land- und Forstwirtschaft	487	136	62	289	422	115	53	255
3	Abhängige	4 842	1 158	1 005	2 679	4 117	938	884	2 296
	darunter:								
4	außerhalb der Land- und Forstwirtschaft	4 799	1 146	995	2 658	4 081	927	875	2 278
5	Zusammen ...	5 863	1 392	1 159	3 312	4 979	1 137	1 011	2 831
6	15 - 25	517	51	44	421	345	13	19	313
7	25 - 35	1 513	331	249	932	985	172	159	654
8	35 - 45	1 882	538	427	917	1 710	483	397	830
9	45 - 55	1 359	319	318	722	1 347	317	316	714
10	55 - 65	532	130	109	293	531	130	108	293
11	65 und mehr	60	220	11	27	60	22	11	27
Allein									
12	Selbständige und Mithelfende Familienangehörige	260	45	28	187	254	44	28	182
	darunter:								
13	außerhalb der Land- und Forstwirtschaft	170	23	16	132	165	22	15	128
14	Abhängige	3 960	193	238	3 529	3 885	181	229	3 474
	darunter:								
15	außerhalb der Land- und Forstwirtschaft	3 919	190	236	3 493	3 844	178	227	3 439
16	Zusammen ...	4 220	238	266	3 716	4 139	225	257	3 657
17	15 - 25	1 961	30	40	1 891	1 936	28	38	1 871
18	25 - 35	673	41	47	585	633	34	42	557
19	35 - 45	522	39	52	431	509	37	50	422
20	45 - 55	525	40	57	429	524	40	57	428
21	55 - 65	430	48	52	330	429	48	52	330
22	65 und mehr	108	40	19	50	108	40	19	50
Ins									
23	Selbständige und Mithelfende Familienangehörige	1 280	279	182	820	1 116	244	155	717
	darunter:								
24	außerhalb der Land- und Forstwirtschaft	657	158	77	421	587	137	68	383
25	Abhängige	8 802	1 351	1 243	6 208	8 002	1 119	1 113	5 770
	darunter:								
26	außerhalb der Land- und Forstwirtschaft	8 717	1 336	1 231	6 150	7 925	1 106	1 102	5 717
27	Insgesamt ...	10 082	1 630	1 425	7 028	9 117	1 363	1 268	6 487
28	15 - 25	2 478	81	85	2 313	2 281	41	57	2 183
29	25 - 35	2 186	372	296	1 517	1 618	206	201	1 211
30	35 - 45	2 404	578	479	1 348	2 219	520	447	1 252
31	45 - 55	1 884	359	375	1 150	1 871	357	373	1 142
32	55 - 65	962	178	160	624	961	178	160	623
33	65 und mehr	168	62	30	76	167	62	30	76

*) Ergebnis des Mikrozensus. - Bevölkerung in Privathaushalten.

1) Überhaupt kein Kind bzw. kein Kind unter 6 Jahren in der Familie.

2) Einschl. Ledige, die Kinder in einer Familie sind.

Frauen

Beruf, Altersgruppen, Familienstand und normalerweise geleisteter Wochenarbeitszeit *)

6 Jahren in der Familie

1 000

Mit Kinder(n) unter 6 Jahren												Lfd. Nr.
zusammen				davon								
zu- sammen	davon normalerweise ge- leistete Wochenarbeitszeit			zu- sammen	1 Kind davon normalerweise ge- leistete Wochenarbeitszeit			zu- sammen	2 Kinder und mehr davon normalerweise ge- leistete Wochenarbeitszeit			
	bis einschl. 20	21 - 39	40 und mehr		bis einschl. 20	21 - 39	40 und mehr		bis einschl. 20	21 - 39	40 und mehr	
	Stunden				Stunden				Stunden			

zusammenlebend

159	35	27	98	114	26	18	70	45	9	9	28	1
64	21	9	34	52	17	7	29	12	/	/	6	2
725	220	121	384	615	183	107	325	110	37	14	59	3
718	218	120	380	609	182	106	321	109	37	14	59	4
884	255	148	481	729	209	125	394	155	46	23	87	5
172	38	25	108	142	30	22	91	30	8	/	18	6
527	159	90	278	425	128	75	221	103	31	15	57	7
172	55	30	87	150	48	26	75	22	7	/	11	8
12	/	/	7	11	/	/	7	/	/	/	/	9
/	/	/	/	/	/	/	/	/	-	-	/	10
/	/	-	-	/	/	-	-	-	-	-	-	11

stehend²⁾

6	/	/	/	5	/	/	/	/	-	-	/	12
5	/	/	/	/	/	/	/	/	-	-	/	13
75	12	9	55	71	11	9	51	/	/	/	/	14
75	12	9	54	70	11	9	51	/	/	/	/	15
81	13	9	59	76	12	9	56	/	/	/	/	16
25	/	/	21	24	/	/	20	/	/	/	/	17
41	7	5	28	38	7	/	26	/	/	/	/	18
14	/	/	9	13	/	/	9	/	/	-	/	19
/	/	-	/	/	/	-	/	-	-	-	-	20
/	/	-	/	/	/	-	/	-	-	-	-	21
/	-	-	/	/	-	-	/	-	-	-	-	22

gesamt

165	35	27	102	120	27	19	74	45	9	9	28	23
69	22	9	38	57	18	7	32	13	/	/	6	24
800	232	130	438	686	194	116	376	115	38	15	62	25
793	230	129	434	679	193	114	372	114	37	15	62	26
965	267	157	540	805	221	134	450	160	46	23	90	27
197	40	28	129	166	32	24	110	31	8	/	19	28
568	166	95	307	463	135	80	248	105	31	15	59	29
186	58	32	96	163	51	28	84	23	7	/	12	30
13	/	/	8	12	/	/	8	/	/	/	/	31
/	/	/	/	/	/	/	/	/	-	-	/	32
/	/	-	/	/	/	-	/	-	-	-	-	33

5.8 Erwerbstätige Frauen im Alter von 15 Jahren und mehr im April 1980 nach Stellung im
 5.8.2 Mit Kindern unter
 in

Lfd. Nr.	Stellung im Beruf Wirtschaftsbereich Alter von ... bis unter ... Jahren	Insgesamt			Ohne Kinder unter 15 Jahren ¹⁾				
		ins- gesamt	davon normalerweise ge- leistete Wochenarbeitszeit			zu- sammen	davon normalerweise ge- leistete Wochenarbeitszeit		
			bis einschl. 20	21 - 39	40 und mehr		bis einschl. 20	21 - 39	40 und mehr
			Stunden			Stunden			
Verheiratet									
1	Selbständige und Mithelfende Familien- angehörige	1 021	235	154	633	518	120	74	324
	darunter:								
2	außerhalb der Land- und Forst- wirtschaft	487	136	62	289	256	64	30	162
3	Abhängige	4 842	1 158	1 005	2 679	2 784	462	546	1 776
	darunter:								
4	außerhalb der Land- und Forst- wirtschaft	4 799	1 146	995	2 658	2 759	457	540	1 763
5	Zusammen ...	5 863	1 392	1 159	3 312	3 302	582	620	2 100
6	15 - 25	517	51	44	421	336	11	17	308
7	25 - 35	1 513	331	249	932	534	35	50	449
8	35 - 45	1 882	538	427	917	760	146	174	439
9	45 - 55	1 359	319	318	722	1 093	242	261	590
10	55 - 65	532	130	109	293	520	127	106	287
11	65 und mehr	60	22	11	27	59	22	11	26
Allein									
12	Selbständige und Mithelfende Familien- angehörige	260	45	28	187	234	41	26	167
	darunter:								
13	außerhalb der Land- und Forst- wirtschaft	170	23	16	132	149	20	14	116
14	Abhängige	3 960	193	238	3 529	3 641	142	181	3 319
	darunter:								
15	außerhalb der Land- und Forst- wirtschaft	3 919	190	236	3 493	3 601	139	179	3 284
16	Zusammen ...	4 220	238	266	3 716	3 875	184	206	3 485
17	15 - 25	1 961	30	40	1 891	1 933	27	38	1 868
18	25 - 35	673	41	47	585	546	22	26	497
19	35 - 45	522	39	52	431	377	16	23	338
20	45 - 55	525	40	57	429	485	31	50	404
21	55 - 65	430	48	52	330	426	47	51	328
22	65 und mehr	108	40	19	50	108	40	18	50
Ins									
23	Selbständige und Mithelfende Familien- angehörige	1 280	279	182	820	752	162	100	491
	darunter:								
24	außerhalb der Land- und Forst- wirtschaft	657	158	77	421	405	84	44	278
25	Abhängige	8 802	1 351	1 243	6 208	6 425	604	726	5 094
	darunter:								
26	außerhalb der Land- und Forst- wirtschaft	8 717	1 336	1 231	6 150	6 360	596	718	5 046
27	Insgesamt ...	10 082	1 630	1 425	7 028	7 176	766	826	5 585
28	15 - 25	2 478	81	85	2 313	2 270	38	55	2 177
29	25 - 35	2 186	372	296	1 517	1 080	58	76	946
30	35 - 45	2 404	578	479	1 348	1 136	162	197	777
31	45 - 55	1 884	359	375	1 150	1 578	273	310	995
32	55 - 65	962	178	160	624	946	174	157	615
33	65 und mehr	168	62	30	76	167	61	30	76

*) Ergebnis des Mikrozensus. - Bevölkerung in Privathaushalten.

1) Überhaupt kein Kind bzw. kein Kind unter 15 Jahren in der Familie.

2) Einschl. Ledige, die Kinder in einer Familie sind.

Frauen

Beruf, Altersgruppen, Familienstand und normalerweise geleisteter Wochenarbeitszeit ^{a)}

15 Jahren in der Familie

1 000

Mit Kinder(n) unter 15 Jahren													Lfd. Nr.
zusammen				davon									
davon normalerweise geleistete Wochenarbeitszeit				1 Kind			2 Kinder und mehr						
zu- sammen	bis einschl. 20	21 - 39	40 und mehr	zu- sammen	bis einschl. 20	21 - 39	40 und mehr	zu- sammen	bis einschl. 20	21 - 39	40 und mehr		
Stunden				Stunden			Stunden						

zusammenlebend

503	114	80	309	237	56	34	146	266	58	45	162	1
231	72	32	127	128	39	16	73	103	34	16	54	2
2 058	695	459	903	1 300	407	303	591	758	289	156	313	3
2 040	689	456	895	1 290	403	301	585	750	286	154	310	4
2 561	810	539	1 212	1 537	463	337	737	1 024	347	202	475	5
181	40	27	113	144	30	22	92	37	11	5	21	6
978	296	199	483	531	154	108	269	448	142	91	215	7
1 122	392	253	477	642	216	159	267	480	176	95	210	8
266	78	57	131	208	59	46	102	58	19	11	29	9
13	/	/	7	12	/	/	6	/	/	-	/	10
/	/	/	/	/	/	/	/	/	-	-	/	11

stehend²⁾

26	/	/	20	19	/	/	15	7	/	/	6	12
21	/	/	16	15	/	/	12	6	/	/	/	13
319	51	58	210	249	34	44	172	70	17	14	39	14
317	51	57	209	248	34	44	171	70	17	14	38	15
345	54	60	231	268	36	46	187	77	19	14	44	16
28	/	/	23	26	/	/	21	/	/	/	/	17
128	19	21	88	97	11	15	70	31	8	5	18	18
145	24	29	93	109	15	22	72	37	9	7	21	19
40	9	7	25	34	7	6	21	7	/	/	/	20
/	/	/	/	/	/	/	/	/	/	/	/	21
/	-	/	/	/	-	/	/	-	-	-	-	22

gesamt

529	118	82	329	256	58	37	161	273	59	46	168	23
252	75	34	143	143	40	18	85	109	35	16	58	24
2 377	747	517	1 114	1 549	441	347	762	828	306	171	352	25
2 357	740	513	1 104	1 538	437	345	756	820	303	168	348	26
2 906	864	599	1 443	1 805	499	383	923	1 101	365	216	520	27
209	43	30	136	170	32	24	114	39	11	5	23	28
1 106	315	220	572	627	165	123	339	478	149	97	233	29
1 268	416	282	570	751	231	180	339	517	184	102	231	30
307	86	65	156	241	66	52	123	65	20	12	33	31
16	/	/	9	15	/	/	8	/	/	/	/	32
/	/	/	/	/	/	/	/	/	-	-	/	33

5

5.6 Erwerbstätige Frauen im Alter von 15 Jahren und mehr im April 1980 nach Stellung im
 5.6.3 Mit Kindern unter
 in

Lfd. Nr.	Stellung im Beruf Wirtschaftsbereich Alter von ... bis unter ... Jahren	Insgesamt			Ohne Kinder unter 18 Jahren ¹⁾				
		insgesamt	davon normalerweise geleistete Wochenarbeitszeit			zusammen	davon normalerweise geleistete Wochenarbeitszeit		
			bis einschl. 20	21 - 39	40 und mehr		bis einschl. 20	21 - 39	40 und mehr
			Stunden			Stunden			
Verheiratet									
1	Selbständige und Mithelfende Familienangehörige	1 021	235	154	633	405	92	60	253
	darunter:								
2	außerhalb der Land- und Forstwirtschaft	487	136	62	289	205	47	25	133
3	Abhängige	4 842	1 158	1 005	2 679	2 356	337	425	1 594
	darunter:								
4	außerhalb der Land- und Forstwirtschaft	4 799	1 146	995	2 658	2 337	333	420	1 584
5	Zusammen ...	5 863	1 392	1 159	3 312	2 761	429	485	1 847
6	15 - 25	517	51	44	421	336	11	17	308
7	25 - 35	1 513	331	249	932	524	34	47	443
8	35 - 45	1 882	538	427	917	473	68	99	306
9	45 - 55	1 359	319	318	722	880	179	211	491
10	55 - 65	532	130	109	293	489	116	100	273
11	65 und mehr	60	22	11	27	59	22	11	26
Allein									
12	Selbständige und Mithelfende Familienangehörige	260	45	28	187	223	41	25	158
	darunter:								
13	außerhalb der Land- und Forstwirtschaft	170	23	16	132	142	20	13	110
14	Abhängige	3 960	193	238	3 529	3 551	132	165	3 254
	darunter:								
15	außerhalb der Land- und Forstwirtschaft	3 919	190	236	3 493	3 513	130	163	3 220
16	Zusammen ...	4 220	238	266	3 716	3 775	173	190	3 412
17	15 - 25	1 961	30	40	1 891	1 933	27	38	1 868
18	25 - 35	673	41	47	585	543	22	26	495
19	35 - 45	522	39	52	431	326	12	16	298
20	45 - 55	525	40	57	429	447	27	42	378
21	55 - 65	430	48	52	330	418	45	49	324
22	65 und mehr	108	40	19	50	107	40	18	49
Ins									
23	Selbständige und Mithelfende Familienangehörige	1 280	279	182	820	628	133	84	411
	darunter:								
24	außerhalb der Land- und Forstwirtschaft	657	158	77	421	348	67	38	243
25	Abhängige	8 802	1 351	1 243	6 208	5 907	469	590	4 848
	darunter:								
26	außerhalb der Land- und Forstwirtschaft	8 717	1 336	1 231	6 150	5 849	463	583	4 803
27	Insgesamt ...	10 082	1 630	1 425	7 028	6 536	602	674	5 259
28	15 - 25	2 478	81	85	2 313	2 270	38	55	2 176
29	25 - 35	2 186	372	296	1 517	1 067	56	73	938
30	35 - 45	2 404	578	479	1 348	799	80	115	605
31	45 - 55	1 884	359	375	1 150	1 327	205	253	869
32	55 - 65	962	178	160	624	906	161	149	597
33	65 und mehr	168	62	30	76	166	61	30	76

*) Ergebnis des Mikrozensus. - Bevölkerung in Privathaushalten.

1) Überhaupt kein Kind bzw. kein Kind unter 18 Jahren in der Familie.
 2) Einschl. Ledige, die Kinder in einer Familie sind.

Frauen

Beruf, Altersgruppen, Familienstand und normalerweise geleisteter Wochenarbeitszeit*)

18 Jahren in der Familie

1 000

Mit Kinder(n) unter 18 Jahren													Lfd. Nr.
zusammen				davon									
zu- sammen	davon normalerweise ge- leistete Wochenarbeitszeit			zu- sammen	1 Kind davon normalerweise ge- leistete Wochenarbeitszeit			zu- sammen	2 Kinder und mehr davon normalerweise ge- leistete Wochenarbeitszeit				
	bis einschl. 20	21 - 39	40 und mehr		bis einschl. 20	21 - 39	40 und mehr		bis einschl. 20	21 - 39	40 und mehr		
	Stunden				Stunden				Stunden				

zusammenlebend

616	142	94	379	244	61	33	150	372	82	61	229	1
281	89	37	156	134	42	15	77	148	47	21	79	2
2 486	821	580	1 085	1 391	416	333	642	1 095	405	247	443	3
2 462	813	575	1 074	1 379	412	331	636	1 083	400	245	438	4
3 101	963	674	1 465	1 635	477	366	792	1 467	486	308	672	5
181	40	27	113	144	30	22	92	37	11	5	21	6
989	297	202	490	525	152	107	266	464	146	95	223	7
1 409	470	328	610	601	186	153	262	808	284	176	348	8
479	141	107	230	326	96	76	153	153	45	31	77	9
44	14	9	21	39	13	8	18	/	/	/	/	10
/	/	/	/	/	/	/	/	/	-	-	/	11

stehend²⁾

36	/	/	29	24	/	/	20	12	/	/	10	12
28	/	/	22	19	/	/	15	9	/	/	7	13
409	61	73	275	287	34	47	206	122	27	26	69	14
406	60	73	273	285	33	47	205	121	27	26	68	15
445	65	77	304	312	36	50	225	134	29	26	78	16
28	/	/	23	26	/	/	21	/	/	/	/	17
130	19	21	90	96	11	15	70	34	8	6	20	18
196	28	36	133	119	12	20	87	77	16	16	46	19
79	13	15	51	60	9	11	41	19	/	/	10	20
12	/	/	7	11	/	/	6	/	/	/	/	21
/	-	/	/	/	-	/	/	-	-	-	-	22

gesamt

652	146	98	408	268	63	36	170	384	83	62	238	23
309	92	39	178	152	43	18	92	157	49	22	86	24
2 895	882	653	1 360	1 678	450	380	848	1 217	432	273	512	25
2 868	873	648	1 347	1 665	446	378	841	1 203	427	270	506	26
3 547	1 028	751	1 768	1 946	513	416	1 017	1 601	515	335	751	27
209	43	30	136	170	32	24	114	39	11	5	23	28
1 119	316	223	580	621	162	121	337	498	154	102	243	29
1 605	498	364	743	720	198	173	349	885	300	192	394	30
557	154	122	281	386	105	87	194	172	49	35	88	31
56	17	12	27	50	15	11	24	6	/	/	/	32
/	/	/	/	/	/	/	/	/	-	-	/	33

5 Frauen

5.7 Frauen insgesamt sowie Ausländerinnen im Alter von 15 Jahren und mehr im April 1980 nach Zahl der ledigen Kinder in der Familie, Familienstand und Beteiligung am Erwerbsleben *)

1 000

Frauen Zahl der Kinder in der Familie	Insgesamt			Verheiratet zusammenlebend					Alleinstehend 1)					
	ins- gesamt	erwerbs- tätig	nicht erwerbs- tätig	zu- sammen	erwerbstätig			nicht- er- werbs- tätig	zu- sammen	erwerbstätig			nicht- er- werbs- tätig	
					zu- sammen	darunter außer- halb der Land- und Forstwirt- schaft				zu- sammen	zu- sammen	darunter außer- halb der Land- und Forstwirt- schaft		
						zu- sammen	dar- unter Ab- hängige					zu- sammen		dar- unter Ab- hängige

Insgesamt

Frauen	26 522	10 082	16 440	15 064	5 863	5 285	4 799	9 202	11 458	4 220	4 089	3 919	7 238
Ohne Kinder	16 022	5 673	10 350	5 882	2 084	1 984	1 844	3 798	10 140	3 589	3 490	3 365	6 552
Mit Kindern	10 500	4 410	6 090	9 182	3 779	3 302	2 954	5 403	1 318	631	599	554	687
1 Kind	4 809	2 141	2 667	3 931	1 729	1 609	1 471	2 202	878	412	394	365	466
2 Kinder und mehr	5 691	2 269	3 422	5 251	2 050	1 692	1 483	3 202	440	219	205	189	221
Kinder	19 027	7 716	11 311	17 056	6 781	5 638	4 990	10 275	1 971	934	877	809	1 036

darunter:
Ausländerinnen

Frauen	1 279	660	620	925	460	454	436	465	354	200	199	195	154
Ohne Kinder	528	300	228	217	131	130	125	87	311	169	169	166	142
Mit Kindern	751	359	391	708	329	325	310	379	43	30	30	29	13
1 Kind	278	155	123	251	135	133	128	117	27	21	20	20	7
2 Kinder und mehr	472	204	268	457	195	191	182	262	16	10	10	9	6
Kinder	1 550	667	883	1 482	621	611	586	861	67	45	45	44	22

*) Ergebnis des Mikrozensus. - Bevölkerung in Privat-
haushalten.

1) Einschl. Ledige, die Kinder in einer Familie sind.

5. Frauen

5.8 Erwerbstätige Frauen im Alter von 15 bis unter 65 Jahren im April 1980 nach Zahl und Alter der ledigen Kinder in der Familie und Familienstand der Frauen*)

Frauen Zahl der Kinder in der Familie	Insgesamt		Ledig ¹⁾		Verheiratet		Verwitwet		Geschieden	
	insgesamt	außerhalb der Land- und Forst- wirtschaft	zu- sammen	außerhalb der Land- und Forst- wirtschaft	zu- sammen	außerhalb der Land- und Forst- wirtschaft	zu- sammen	außerhalb der Land- und Forst- wirtschaft	zu- sammen	außerhalb der Land- und Forst- wirtschaft
<u>Grundzahlen in 1 000</u>										
Insgesamt										
Frauen	9 915	9 270	3 000	2 935	5 971	5 421	383	356	562	558
ohne Kinder unter 18 Jahren										
Frauen	6 369	6 094	2 927	2 863	2 809	2 619	297	278	337	335
mit Kindern unter 18 Jahren										
Frauen	3 545	3 176	73	72	3 162	2 802	86	78	225	223
1 Kind	1 945	1 816	66	65	1 672	1 549	58	53	149	148
2 Kinder	1 178	1 048	6	6	1 089	962	22	20	61	60
3 Kinder und mehr Kinder	422 5 706	312 4 927	/	/	401 5 184	291 4 420	6 121	5 110	15 319	15 316
und zwar:										
mit Kindern unter 3 Jahren										
Frauen	501	447	18	18	472	418	/	/	9	9
1 Kind	471	425	17	17	443	397	/	/	9	9
2 Kinder und mehr Kinder	30 532	22 469	/	/	29 502	21 440	-	-	/	/
mit Kindern unter 6 Jahren										
Frauen	965	862	31	31	901	798	5	5	28	27
1 Kind	805	736	29	29	745	676	5	/	26	26
2 Kinder und mehr Kinder	160 1 138	126 994	/	/	156 1 070	123 927	/	/	/	/
mit Kindern unter 15 Jahren										
Frauen	2 905	2 608	62	62	2 612	2 321	52	48	179	177
1 Kind	1 804	1 680	57	56	1 573	1 452	40	37	135	134
2 Kinder	870	768	/	/	816	715	11	10	38	38
3 Kinder und mehr Kinder	231 4 296	161 3 726	/	/	223 3 933	154 3 371	/	/	5 229	5 227
<u>Erwerbstätigenquoten²⁾</u>										
Insgesamt										
Frauen	48,2	45,1	57,6	56,4	44,5	40,4	33,0	30,7	71,8	71,4
ohne Kinder unter 18 Jahren										
Frauen	51,2	49,0	57,3	56,1	47,7	44,5	30,7	28,6	72,3	71,9
mit Kindern unter 18 Jahren										
Frauen	43,5	39,0	70,8	70,2	42,0	37,2	44,7	40,8	71,1	70,6
1 Kind	48,8	45,5	74,9	74,2	46,5	43,1	48,1	44,1	79,8	79,3
2 Kinder	39,9	35,5	53,8	53,0	38,9	34,4	44,0	40,2	65,8	65,3
3 Kinder und mehr Kinder 3)	35,2 40,9	25,9 35,3	/	/	35,2 39,7	25,5 33,9	27,6 41,5	23,5 37,6	40,7 64,1	39,8 63,5
und zwar:										
mit Kindern unter 3 Jahren										
Frauen	33,5	29,9	54,3	54,0	32,9	29,2	/	/	43,9	43,5
1 Kind	34,5	31,1	55,2	54,9	33,9	30,3	/	/	45,4	45,4
2 Kinder und mehr Kinder 3)	23,2 32,6	17,1 28,8	/	/	23,1 32,1	16,9 28,1	-	-	/	/
mit Kindern unter 6 Jahren										
Frauen	36,0	32,2	58,3	57,9	35,3	31,3	35,1	33,1	49,8	49,3
1 Kind	38,9	35,6	60,2	59,8	38,0	34,5	38,2	/	53,5	53,1
2 Kinder und mehr Kinder 3)	26,2 33,9	20,7 29,6	/	/	26,2 33,3	20,5 28,8	/	/	/	/
mit Kindern unter 15 Jahren										
Frauen	42,3	38,0	67,8	67,2	41,9	36,3	43,3	40,0	69,4	68,9
1 Kind	47,4	44,2	72,0	71,4	45,3	41,8	48,4	45,1	78,3	77,7
2 Kinder	37,5	33,1	/	/	36,8	32,2	36,7	33,3	58,6	58,1
3 Kinder und mehr Kinder 3)	31,4 39,5	21,9 34,2	/	/	31,7 62,4	21,8 38,4	/	/	27,7 62,0	26,7 61,4

*) Ergebnis des Mikrozensus. - Bevölkerung in Privat-
haushalten.

1) Einschl. Ledige, die Kinder in einer Familie sind.

2) In Prozent der Frauen entsprechenden Familienstandes und

entsprechender Zahl und Altersgruppe der Kinder in der
Familie.

3) Anteil der Kinder erwerbstätiger Mütter an den Kindern
insgesamt der jeweiligen Altersgruppe.

6. Lange Reihen
6.1 Privathaushalte nach Haushaltsgröße ab 1871*)

Zeitpunkt	Ins- gesamt	Einper- sonen- haus- halte	Mehrpersonenhaushalte					Haus- halts- mit- glieder	Perso- nen je Haus- halt 1)	Anteil der Einperso- nenhaus- halte an den Haus- halten insgesamt
			davon mit ... Personen							
			zu- sammen	2	3	4	5 und mehr			
1 000									Anzahl	%
Reichsgebiet										
1.12.1871	8 697	536	8 161	40 310	4,63	6,2
1.12.1875	9 167	573	8 594	41 872	4,57	6,3
1.12.1880	9 609	604	9 005	44 224	4,60	6,3
1.12.1885	9 967	678	9 289	45 691	4,52	6,8
1.12.1890	10 584	748	9 837	48 108	4,55	7,1
1.12.1895	11 207	789	10 418	50 805	4,53	7,0
1.12.1900	12 179	871	11 308	1 794	2 062	2 044	5 498	54 737	4,49	7,2
1.12.1905	13 214	966	12 248	1 978	2 271	2 247	5 753	58 777	4,45	7,3
1.12.1910	14 283	1 045	13 238	2 168	2 529	2 481	6 060	62 810	4,40	7,3
16. 6.1925	15 275	1 026	14 249	2 699	3 442	3 012	5 096	60 861	3,98	6,7
16. 6.1933	17 695	1 482	16 213	3 840	4 391	3 401	4 581	63 946	3,61	8,4
17. 5.1939 ²⁾	20 335	1 984	18 351	5 540	5 363	3 642	3 806	66 456	3,27	9,8
Bundesgebiet										
13. 9.1950	16 650	3 229	13 421	4 209	3 833	2 692	2 687	49 850	2,99	19,4
25. 9.1956 ³⁾	17 577	3 370	14 207	4 591	4 008	2 887	2 721	51 936	2,95	19,2
Okt. 1957	18 318	3 353	14 965	4 897	4 213	3 053	2 802	53 860	2,94	18,1
6. 6.1961	19 460	4 010	15 450	5 156	4 389	3 118	2 787	56 012	2,88	20,6
Okt. 1962	20 179	4 510	15 669	5 785	4 485	3 022	2 377	55 128	2,73	22,3
April 1963	20 273	4 592	15 681	5 738	4 480	3 057	2 406	55 430	2,73	22,6
April 1964	20 848	4 848	16 000	5 812	4 500	3 138	2 550	57 059	2,74	23,3
Mai 1965	21 211	5 143	16 068	6 011	4 440	3 144	2 473	57 212	2,70	24,2
April 1966	21 540	5 145	16 395	5 972	4 456	3 296	2 671	58 971	2,74	23,9
April 1967	21 670	5 411	16 259	6 098	4 349	3 229	2 584	58 371	2,69	25,0
April 1968	22 021	5 538	16 483	6 063	4 406	3 323	2 691	59 576	2,71	25,1
April 1969	22 287	5 754	16 533	6 090	4 358	3 352	2 733	59 991	2,69	25,8
27. 5.1970	21 991	5 527	16 464	5 959	4 314	3 351	2 839	60 176	2,74	25,1
April 1971	22 852	6 106	16 746	6 245	4 343	3 456	2 701	60 873	2,66	26,7
April 1972	22 994	6 014	16 980	6 422	4 356	3 454	2 749	61 406	2,67	26,2
Mai 1973	23 233	6 071	17 162	6 523	4 410	3 501	2 728	61 874	2,66	26,1
April 1974	23 651	6 431	17 221	6 724	4 416	3 484	2 596	61 799	2,61	27,2
Mai 1975	23 722	6 554	17 168	6 746	4 346	3 561	2 515	61 563	2,60	27,6
Mai 1976	23 943	6 867	17 076	6 807	4 313	3 539	2 417	61 200	2,56	28,7
April 1977	24 165	7 062	17 103	6 829	4 371	3 540	2 363	61 245	2,53	29,2
April 1978	24 221	7 093	17 128	6 897	4 355	3 577	2 300	61 101	2,52	29,3
April 1979	24 486	7 353	17 133	6 975	4 329	3 577	2 253	61 109	2,50	30,0
April 1980	24 811	7 493	17 318	7 123	4 387	3 632	2 176	61 481	2,48	30,2

*) 1939, 1950, 1961 und 1970 Ergebnis der Volkszählung, 1956 Ergebnis der Wohnungszählung; sonst Ergebnis des Mikrozensus (1975 aus der EG-Arbeitskräftestichprobe). - 1950 und 1956 Wohnbevölkerung, 1957 bis 1969 und 1971 wohnberechtigte Bevölkerung, 1970 und ab 1972 Bevölkerung in Privathaushalten.

1) Für 1875 bis 1895 geschätzt.

2) Gebietsstand: 31.12.1937.

3) Ohne Saarland.

6 Lange Reihen
6.2 Privathaushalte nach Familienstand des Haushaltsvorstandes ab 1950*)
1 000

Zeitpunkt	Insgesamt						Darunter mit männlichem Haushaltsvorstand					
	insgesamt	ledig	verheiratet zusammenlebend	verheiratet getrenntlebend	verwitwet	geschieden	zusammen	ledig	verheiratet zusammenlebend	verheiratet getrenntlebend	verwitwet	geschieden
Einpersonenhaushalte												
13. 9. 1950 ¹⁾ ...	2 849	1 183	x	313	1 117	236	1 126	585	x	199	222	120
Okt. 1957 ²⁾ ...	3 353	1 243	x	/	1 775	335	929	496	x	-	285	148
6. 6. 1961	4 010	1 507	x	225	1 894	383	1 256	658	x	156	279	162
April 1964	4 848	1 599	x	228	2 596	425	1 321	634	x	153	374	160
April 1966	5 145	1 632	x	237	2 818	459	1 352	640	x	155	389	167
April 1968	5 538	1 712	x	269	3 051	506	1 475	692	x	181	417	186
April 1969	5 754	1 794	x	296	3 132	531	1 528	722	x	196	417	193
27. 5. 1970	5 527	1 793	x	400	2 793	541	1 596	772	x	262	348	214
April 1971	6 106	1 836	x	332	3 349	590	1 623	742	x	229	433	219
April 1972	6 014	1 943	x	377	3 130	564	1 741	845	x	283	394	218
Mai 1973	6 071	1 915	x	357	3 220	579	1 692	813	x	262	394	223
April 1974	6 431	2 051	x	386	3 365	629	1 849	868	x	294	441	246
Mai 1975	6 554	2 126	x	358	3 437	634	1 870	884	x	262	472	252
Mai 1976	6 867	2 249	x	359	3 537	722	1 995	955	x	264	475	301
April 1977	7 062	2 375	x	333	3 604	750	2 087	1 034	x	239	491	324
April 1978	7 093	2 427	x	348	3 584	735	2 098	1 067	x	239	487	304
April 1979	7 353	2 561	x	353	3 677	761	2 195	1 154	x	239	489	313
April 1980	7 493	2 680	x	376	3 668	770	2 298	1 241	x	255	485	317
Mehrpersonenhaushalte												
13. 9. 1950 ¹⁾ ...	12 522	395	10 378		1 542	206	10 414	164	9 932		280	37
Okt. 1957 ²⁾ ...	14 788	318	12 522		1 683	265	12 822	100	12 429		262	31
6. 6. 1961	15 450	382	13 091		1 663	314	13 408	129	12 991		243	45
April 1964	16 000	350	13 945		1 417	287	14 197	118	13 851		193	35
April 1966	16 395	351	14 389		1 346	309	14 644	117	14 291		195	40
April 1968	16 483	335	14 622		1 215	311	14 874	116	14 541		173	43
April 1969	16 533	332	14 716		1 176	308	14 952	117	14 632		164	40
27. 5. 1970	16 464	398	14 556		1 159	351	14 774	157	14 384		173	60
April 1971	16 746	343	14 943		1 112	348	15 192	126	14 861		157	48
April 1972	16 980	397	15 037	116	1 064	366	15 459	173	15 008	51	164	63
Mai 1973	17 162	412	15 186	118	1 056	391	15 620	183	15 160	48	162	67
April 1974	17 221	427	15 270	115	1 001	408	15 723	201	15 243	50	155	74
Mai 1975	17 168	439	15 237	112	948	433	15 692	213	15 206	48	147	79
Mai 1976	17 076	472	15 087	113	933	470	15 583	242	15 045	46	155	95
April 1977	17 103	494	15 102	106	905	497	15 612	256	15 060	43	150	103
April 1978	17 128	585	14 966	152	922	503	15 558	324	14 915	61	155	103
April 1979	17 133	610	14 928	169	905	521	15 554	347	14 867	68	160	112
April 1980	17 318	672	15 021	195	894	536	15 705	384	14 954	78	163	126
Insgesamt												
13. 9. 1950 ¹⁾ ...	15 371	1 579	10 691		2 659	443	11 540	749	10 131		503	157
Okt. 1957 ²⁾ ...	18 141	1 561	12 522		3 458	600	13 751	596	12 429		547	179
6. 6. 1961	19 460	1 889	13 316		3 557	697	14 664	787	13 147		522	207
April 1964	20 848	1 949	14 173		4 014	712	15 518	752	14 004		567	195
April 1966	21 540	1 982	14 626		4 163	767	15 996	757	14 446		584	207
April 1968	22 021	2 046	14 890		4 267	817	16 349	808	14 722		590	229
April 1969	22 287	2 126	15 012		4 308	840	16 480	838	14 828		581	233
27. 5. 1970	21 991	2 191	14 956		3 953	891	16 376	929	14 646		521	274
April 1971	22 852	2 179	15 275		4 461	938	16 815	869	15 090		589	267
April 1972	22 994	2 340	15 037	493	4 194	931	17 199	1 018	15 008	334	558	282
Mai 1973	23 233	2 327	15 186	475	4 275	970	17 312	996	15 160	310	555	290
April 1974	23 651	2 477	15 270	500	4 366	1 037	17 572	1 070	15 243	343	596	320
Mai 1975	23 722	2 564	15 237	469	4 385	1 067	17 562	1 097	15 206	310	618	331
Mai 1976	23 943	2 721	15 087	472	4 470	1 193	17 577	1 197	15 045	310	630	396
April 1977	24 165	2 868	15 102	439	4 510	1 247	17 699	1 290	15 060	281	641	427
April 1978	24 221	3 011	14 966	499	4 506	1 238	17 655	1 391	14 915	300	643	407
April 1979	24 486	3 171	14 928	523	4 582	1 282	17 749	1 501	14 867	307	649	425
April 1980	24 811	3 352	15 021	571	4 561	1 306	18 003	1 626	14 954	333	647	443

*) 1950, 1961 und 1970 Ergebnis der Volkszählung; sonst Ergebnis des Mikrozensus (1975 aus der EG-Arbeitskräfteerhebung). - 1950 Wohnbevölkerung, 1957 bis 1969 und 1971 wohnberechtigte Bevölkerung, 1970 und ab 1972 Bevölkerung in Privathaushalten.

1) Ohne Saarland und Berlin.

2) Ohne verheiratet getrenntlebende Haushaltsvorstände.

6. Lange Reihen

6.3 Privathaushalte nach Gemeindegrößenklassen und Haushaltsgröße im 1957^{a)}

Gemeinden von ... bis unter ... Einwohnern	Ins- gesamt	Einper- sonen- haus- halte	Mehrpersonenhaushalte					Haus- halts- mit- glieder	Personen je Haus- halt Anzahl
			zu- sammen	davon mit ... Personen					
				2	3	4	5 und mehr		
Oktober 1957									
unter 5 000	5 979	732	5 247	1 328	1 347	1 176	1 396	20 352	3,40
5 000 - 20 000	2 833	472	2 361	737	677	505	442	8 502	3,00
20 000 - 100 000	2 770	515	2 255	758	684	450	363	7 866	2,84
100 000 und mehr	6 736	1 634	5 102	2 074	1 605	922	601	17 140	2,54
Insgesamt ...	18 318	3 353	14 965	4 897	4 213	3 053	2 802	53 860	2,94
6. 6. 1961									
unter 5 000	5 744	768	4 976	1 298	1 258	1 073	1 346	19 363	3,37
5 000 - 20 000	3 053	557	2 496	785	718	539	454	9 041	2,96
20 000 - 100 000	3 224	676	2 548	867	762	528	392	9 013	2,80
100 000 und mehr	7 439	2 009	5 431	2 206	1 651	978	595	18 595	2,50
Insgesamt ...	19 460	4 010	15 450	5 156	4 389	3 118	2 787	56 012	2,88
27. 5. 1970 ^{a)}									
unter 5 000	5 564	905	4 659	1 303	1 086	1 028	1 242	18 205	3,27
5 000 - 20 000	3 949	834	3 115	1 042	821	686	566	11 375	2,88
20 000 - 100 000	4 304	1 071	3 233	1 194	886	674	479	11 514	2,68
100 000 - 200 000	2 255	762	1 493	649	409	268	168	5 303	2,35
200 000 - 500 000	2 363	739	1 624	714	459	284	167	5 619	2,38
500 000 und mehr	3 575	1 233	2 342	1 057	655	413	217	8 172	2,29
Insgesamt ...	22 009	5 544	16 466	5 959	4 316	3 352	2 839	60 207	2,71
April 1972									
unter 5 000	5 303	906	4 397	1 277	1 021	986	1 113	16 970	3,20
5 000 - 20 000	4 534	989	3 545	1 220	906	791	629	12 878	2,84
20 000 - 100 000	4 618	1 183	3 435	1 308	919	706	503	12 195	2,64
100 000 - 200 000	1 799	551	1 248	538	339	231	140	4 344	2,41
200 000 - 500 000	1 986	621	1 366	607	378	244	137	4 698	2,36
500 000 und mehr	4 754	1 764	2 990	1 471	794	497	228	10 322	2,17
Insgesamt ...	22 994	6 014	16 980	6 422	4 356	3 454	2 749	61 406	2,67
April 1974									
unter 5 000	4 396	804	3 593	1 088	840	805	860	13 718	3,12
5 000 - 20 000	5 168	1 136	4 033	1 416	1 045	871	701	14 541	2,81
20 000 - 100 000	5 336	1 421	3 915	1 510	1 038	820	548	13 911	2,61
100 000 - 200 000	1 542	585	1 257	539	335	249	135	4 415	2,40
200 000 - 500 000	1 999	657	1 341	610	357	243	132	4 650	2,33
500 000 und mehr	4 910	1 828	3 082	1 563	802	497	221	10 564	2,15
Insgesamt ...	23 651	6 431	17 221	6 724	4 416	3 484	2 596	61 799	2,61
Mai 1975									
unter 5 000	3 540	648	2 892	885	663	672	672	10 996	3,11
5 000 - 20 000	5 017	1 117	3 900	1 342	992	866	700	14 194	2,81
20 000 - 100 000	5 587	1 479	4 108	1 581	1 063	879	584	14 617	2,62
100 000 - 200 000	2 047	617	1 430	607	373	284	166	5 020	2,45
200 000 - 500 000	2 253	752	1 501	669	400	285	147	5 247	2,33
500 000 und mehr	5 278	1 940	3 338	1 622	856	575	245	11 488	2,18
Insgesamt ...	23 722	6 554	17 168	6 746	4 346	3 561	2 515	61 563	2,60

6 Lange Reihen

6.3 Privathaushalte nach Gemeindegrößenklassen und Haushaltsgröße ab 1957*)

Gemeinden von ... bis unter ... Einwohnern	Ins- gesamt	Einper- sonen- haus- halte	Mehrpersonenhaushalte				Haus- halts- mit- glieder	Personen je Haus- halt	
			zu- sammen	davon mit ... Personen					
				2	3	4			5 und mehr
1 000								Anzahl	
Mai 1976									
unter 5 000	3 918	753	3 165	1 014	745	721	685	11 846	3,02
5 000 - 20 000	4 835	1 081	3 754	1 317	949	852	636	13 570	2,81
20 000 - 100 000	5 655	1 543	4 112	1 590	1 061	888	572	14 656	2,59
100 000 - 200 000	1 962	622	1 339	577	355	260	147	4 698	2,39
200 000 - 500 000	2 522	864	1 657	763	429	310	156	5 776	2,29
500 000 und mehr	5 051	2 002	3 049	1 546	773	509	220	10 655	2,11
Insgesamt ...	23 943	6 867	17 076	6 807	4 313	3 539	2 417	61 200	2,56
April 1977									
unter 5 000	3 253	629	2 624	826	621	586	591	9 890	3,04
5 000 - 20 000	5 319	1 189	4 130	1 458	1 049	947	676	14 851	2,79
20 000 - 100 000	6 042	1 652	4 390	1 710	1 139	953	589	15 562	2,58
100 000 - 200 000	1 946	633	1 313	571	357	247	138	4 594	2,36
200 000 - 500 000	2 536	876	1 660	764	431	307	157	5 789	2,28
500 000 und mehr	5 070	2 083	2 987	1 500	776	500	212	10 558	2,08
Insgesamt ...	24 165	7 062	17 103	6 829	4 371	3 540	2 363	61 245	2,53
April 1978									
unter 5 000	3 255	622	2 632	836	617	596	583	9 884	3,03
5 000 - 20 000	5 396	1 218	4 178	1 492	1 064	961	662	14 947	2,77
20 000 - 100 000	6 018	1 658	4 359	1 713	1 120	968	558	15 389	2,56
100 000 - 200 000	2 093	680	1 413	620	381	269	143	4 917	2,35
200 000 - 500 000	2 402	822	1 580	727	408	299	147	5 502	2,29
500 000 und mehr	5 058	2 092	2 965	1 509	766	483	207	10 462	2,07
Insgesamt ...	24 221	7 093	17 128	6 897	4 355	3 577	2 300	61 101	2,52
April 1979									
unter 5 000	3 042	577	2 465	784	575	573	533	9 209	3,03
5 000 - 20 000	5 572	1 283	4 289	1 531	1 100	986	672	15 340	2,75
20 000 - 100 000	6 281	1 791	4 490	1 788	1 158	987	557	15 838	2,52
100 000 - 200 000	2 086	712	1 374	617	360	262	135	4 806	2,30
200 000 - 500 000	2 407	848	1 559	733	394	284	148	5 438	2,26
500 000 und mehr	5 099	2 142	2 956	1 523	742	485	207	10 477	2,05
Insgesamt ...	24 486	7 353	17 133	6 975	4 329	3 577	2 253	61 109	2,50
April 1980									
unter 5 000	3 077	593	2 484	788	588	594	514	9 246	3,00
5 000 - 20 000	5 654	1 317	4 337	1 564	1 108	1 011	654	15 438	2,73
20 000 - 100 000	6 350	1 799	4 550	1 844	1 171	996	540	15 937	2,51
100 000 - 200 000	2 172	763	1 410	637	373	268	132	4 941	2,27
200 000 - 500 000	2 459	862	1 598	775	399	280	144	5 507	2,24
500 000 und mehr	5 100	2 161	2 939	1 516	749	483	192	10 412	2,04
Insgesamt ...	24 811	7 493	17 318	7 123	4 387	3 632	2 176	61 481	2,48

*) 1961 und 1970 Ergebnis der Volkszählung; sonst Ergebnis des Mikrozensus (1975 aus der EG-Arbeitskräftestichprobe), - 1957 und 1961 wohnberechtigte Bevölkerung, ab 1970 Bevölkerung in Privathaushalten.

a) Die Zahlen wurden der 10 % Stichprobe der Volkszählung 1970 entnommen, daher Abweichungen zu den übrigen Tabellen mit Angaben über Privathaushalte aus der Volkszählung 1970, denn diese stammen aus der Totalerhebung.

6 Lange Reihe

6.4 Privathaushalte nach Altersgruppen des Haushaltsvorstandes ab 1957*)
1 000

Zeitpunkt	Insgesamt					zu- sammen	Darunter mit männlichem Haushaltsvorstand			
	ins- gesamt	davon im Alter von ... bis unter ... Jahren					unter 25	davon im Alter von ... bis unter ... Jahren		
		unter 25	25 - 45	45 - 65	65 und mehr			unter 25	25 - 45	45 - 65
Einpersonenhaushalte										
Okt. 1957 ¹⁾ .	3 353	246	521	1 268	1 318	929	156	248	270	255
6. 6. 1961 ...	4 010	391	699	1 416	1 504	1 256	238	389	353	275
April 1964 ...	4 848	328	761	1 672	2 087	1 321	184	411	355	371
April 1966 ...	5 145	274	816	1 721	2 333	1 352	145	456	346	405
April 1968 ...	5 538	298	885	1 786	2 570	1 475	155	519	352	449
April 1969 ...	5 754	303	949	1 807	2 695	1 528	161	567	341	459
27.5. 1970 ...	5 527	446	1 021	1 734	2 326	1 596	242	650	329	375
April 1971 ...	6 106	356	984	1 837	2 930	1 623	187	616	339	482
April 1972 ...	6 014	518	1 056	1 814	2 626	1 741	274	704	335	428
Mai 1973 ...	6 071	482	1 029	1 774	2 786	1 692	250	682	321	440
April 1974 ...	6 431	554	1 110	1 783	2 984	1 849	277	753	331	488
Mai 1975 ...	6 554	557	1 134	1 754	3 109	1 870	264	759	333	514
Mai 1976 ...	6 867	626	1 211	1 771	3 259	1 995	300	803	264	528
April 1977 ...	7 062	634	1 317	1 731	3 380	2 087	301	859	377	550
April 1978 ...	7 093	670	1 350	1 640	3 434	2 098	319	862	374	543
April 1979 ...	7 353	749	1 416	1 669	3 519	2 195	356	905	389	545
April 1980 ...	7 493	768	1 523	1 594	3 609	2 298	369	972	413	544
Mehrpersonenhaushalte										
Okt. 1957 ¹⁾ .	14 788	250	5 211	7 118	2 209	12 822	240	4 702	6 049	1 831
6. 6. 1961 ...	15 450	335	5 622	7 135	2 358	13 408	315	5 233	5 926	1 934
April 1964 ...	16 000	346	6 404	6 704	2 547	14 197	322	6 042	5 664	2 168
April 1966 ...	16 395	292	6 738	6 662	2 703	14 643	269	6 398	5 662	2 314
April 1968 ...	16 483	295	6 902	6 465	2 821	14 784	276	6 582	5 575	2 441
April 1969 ...	16 533	294	7 002	6 341	2 897	14 952	271	6 678	5 493	2 510
27.5. 1970 ...	16 464	470	7 208	6 104	2 682	14 774	426	6 818	5 254	2 276
April 1971 ...	16 746	368	7 110	6 252	3 015	15 192	341	6 767	5 468	2 615
April 1972 ...	16 980	561	7 435	6 139	2 845	15 459	521	7 066	5 393	2 479
Mai 1973 ...	17 162	541	7 467	6 199	2 955	15 620	498	7 077	5 471	2 574
April 1974 ...	17 221	550	7 479	6 216	2 976	15 723	499	7 075	5 533	2 616
Mai 1975 ...	17 168	532	7 420	6 247	2 969	15 692	476	6 999	5 586	2 630
Mai 1976 ...	17 076	539	7 316	6 219	3 003	15 583	468	6 869	5 585	2 661
April 1977 ...	17 103	527	7 338	6 217	3 021	15 612	452	6 863	5 614	2 683
April 1978 ...	17 128	535	7 303	6 237	3 053	15 558	455	6 787	5 619	2 697
April 1979 ...	17 133	554	7 288	6 238	3 054	15 554	473	6 748	5 629	2 705
April 1980 ...	17 318	528	7 253	6 401	3 135	15 705	437	6 690	5 796	2 782
Insgesamt										
Okt. 1957 ¹⁾ .	18 141	496	5 732	8 386	3 527	13 751	396	4 950	6 319	2 086
6. 6. 1961 ...	19 460	726	6 321	8 551	3 862	14 664	553	5 622	6 279	2 209
April 1964 ...	20 848	673	7 165	8 376	4 634	15 518	507	6 454	6 018	2 539
April 1966 ...	21 540	566	7 555	8 383	5 036	15 996	415	6 853	6 008	2 719
April 1968 ...	22 021	593	7 787	8 251	5 391	16 349	431	7 101	5 927	2 890
April 1969 ...	22 287	596	7 951	8 147	5 592	16 480	432	7 245	5 934	2 969
27.5. 1970 ...	21 991	916	8 230	7 838	5 008	16 370	668	7 468	5 583	2 651
April 1971 ...	22 852	725	8 093	8 089	5 945	16 815	528	7 383	5 807	3 097
April 1972 ...	22 994	1 079	8 492	7 953	5 471	17 199	794	7 770	5 728	2 907
Mai 1973 ...	23 233	1 024	8 496	7 973	5 741	17 312	747	7 759	5 792	3 013
April 1974 ...	23 651	1 104	8 589	7 998	5 960	17 572	776	7 828	5 864	3 104
Mai 1975 ...	23 722	1 090	8 554	8 001	6 078	17 562	740	7 759	5 919	3 144
Mai 1976 ...	23 943	1 165	8 527	7 990	6 261	17 577	768	7 672	5 948	3 189
April 1977 ...	24 165	1 161	8 656	7 948	6 400	17 699	753	7 722	5 991	3 233
April 1978 ...	24 221	1 205	8 653	7 877	6 487	17 655	774	7 650	5 993	3 239
April 1979 ...	24 486	1 303	8 703	7 908	6 572	17 749	828	7 652	6 018	3 250
April 1980 ...	24 811	1 296	8 776	7 996	6 744	18 003	806	7 662	6 209	3 326

*) 1961 und 1970 Ergebnis der Volkszählung; sonst Ergebnis des Mikrozensus (1975 aus der EG-Arbeitskräftestichprobe), - 1957 bis 1969 und 1971 wohnberechtigte Bevölkerung, 1970 und ab 1972 Bevölkerung in Privathaushalten.

1) Ohne verheiratet getrenntlebende Haushaltsvorstände.

6 Lange Reihen
6.5 Privathaushalte nach Beteiligung am Erwerbsleben und Stellung
im Beruf des Haushaltsvorstandes ab 1957*)
1 000

Zeitpunkt	Insgesamt							Darunter mit männlichem Haushaltsvorstand						
	insgesamt	erwerbstätig					nicht erwerbstätig	zusammen	erwerbstätig					nicht erwerbstätig
		zusammen	Selbstständige u. Mith. Familienangehörige	Beamte	Ange-stellte	Ar-beiter			zusammen	Selbstständige u. Mith. Familienangehörige	Be-amte	Ange-stellte	Ar-beiter	
Einpersonenhaushalte														
Okt. 1957 ¹⁾ .	3 353	1 306	198	79	402	627	2 047	929	578	87	33	125	333	351
6. 6. 1961 ...	4 010	1 723	221		724	778	2 287	1 256	837	97		283	457	419
April 1968 ...	5 538	2 038	252	137	736	912	3 501	1 475	880	113	71	218	478	595
April 1969 ...	5 754	2 125	259	136	773	956	3 629	1 528	927	112	68	229	517	601
27.5. 1970 ...	5 527	2 151	195	141	878	936	3 376	1 596	1 036	92	73	294	577	560
April 1971 ...	6 107	2 219	236	141	866	975	3 888	1 623	997	106	68	257	567	626
April 1972 ...	6 014	2 308	203	151	898	1 057	3 706	1 741	1 116	95	77	271	673	625
Mai 1973 ...	6 071	2 238	199	147	877	1 016	3 834	1 692	1 066	93	72	256	646	626
April 1974 ...	6 431	2 328	204	164	922	1 037	4 103	1 849	1 120	100	84	273	663	729
Mai 1975 ...	6 554	2 231	193	172	951	915	4 323	1 870	1 050	97	89	284	580	820
Mai 1976 ...	6 867	2 343	197	185	1 016	945	4 524	1 995	1 130	106	100	315	610	865
April 1977 ...	7 062	2 454	211	201	1 094	948	4 608	2 087	1 195	117	108	361	609	892
April 1978 ...	7 093	2 475	209	219	1 128	920	4 618	2 098	1 216	117	121	371	607	882
April 1979 ...	7 353	2 590	224	229	1 188	948	4 762	2 195	1 275	128	128	396	624	919
April 1980 ...	7 493	2 725	224	235	1 264	1 002	4 768	2 298	1 380	132	136	439	673	918
Mehrpersonenhaushalte														
Okt. 1957 ¹⁾ .	14 788	11 426	2 742	971	1 995	5 718	3 362	12 822	10 708	2 491	949	1 836	5 432	2 114
6. 6. 1961 ...	15 450	12 125	2 653		3 476	5 996	3 325	13 408	11 327	2 403		3 236	5 688	2 081
April 1968 ...	16 483	12 932	2 368	1 198	3 077	6 290	3 550	14 874	12 254	2 210	1 182	2 852	6 009	2 620
April 1969 ...	16 533	12 979	2 317	1 210	3 199	6 254	3 554	14 952	12 301	2 169	1 194	2 970	5 969	2 650
27.5. 1970 ...	16 464	12 797	2 087	1 209	3 549	5 952	3 667	14 774	12 093	1 958	1 186	3 266	5 683	2 681
April 1971 ...	16 746	13 039	2 134	1 190	3 485	6 230	3 706	15 192	12 372	2 012	1 173	3 236	5 952	2 820
April 1972 ...	16 980	13 167	2 029	1 285	3 632	6 231	3 804	15 459	12 497	1 917	1 264	3 357	5 960	2 961
Mai 1973 ...	17 162	13 261	2 027	1 289	3 705	6 241	3 901	15 620	12 567	1 914	1 265	3 415	5 974	3 052
April 1974 ...	17 221	13 139	1 951	1 236	3 743	6 208	4 082	15 723	12 456	1 849	1 212	3 448	5 948	3 267
Mai 1975 ...	17 168	12 795	1 899	1 252	3 835	5 809	4 373	15 692	12 133	1 808	1 228	3 523	5 574	3 558
Mai 1976 ...	17 076	12 635	1 826	1 288	3 835	5 686	4 441	15 583	11 957	1 734	1 262	3 518	5 443	3 625
April 1977 ...	17 103	12 652	1 799	1 281	3 844	5 729	4 451	15 612	11 968	1 710	1 252	3 526	5 480	3 643
April 1978 ...	17 128	12 591	1 764	1 282	3 913	5 632	4 537	15 558	11 873	1 674	1 252	3 559	5 388	3 685
April 1979 ...	17 133	12 618	1 763	1 252	3 991	5 611	4 516	15 554	11 872	1 674	1 219	3 622	5 357	3 682
April 1980 ...	17 318	12 765	1 759	1 239	4 066	5 701	4 553	15 705	11 981	1 672	1 205	3 668	5 436	3 724
Insgesamt														
Okt. 1957 ¹⁾ .	18 141	12 732	2 940	1 050	2 397	6 345	5 409	13 751	11 286	2 578	982	1 961	5 765	2 465
6. 6. 1961 ...	19 460	13 848	2 874		4 199	6 775	5 612	14 664	12 164	2 501		3 518	6 145	2 500
April 1968 ...	22 021	14 970	2 620	1 335	3 813	7 202	7 051	16 349	13 134	2 323	1 253	3 070	6 487	3 215
April 1969 ...	22 287	15 103	2 576	1 346	3 972	7 209	7 183	16 480	13 228	2 282	1 262	3 199	6 486	3 252
27.5. 1970 ...	21 991	14 947	2 283	1 350	4 426	6 889	7 043	16 370	13 129	2 049	1 260	3 560	6 260	3 241
April 1971 ...	22 852	15 258	2 370	1 331	4 351	7 205	7 594	16 815	13 369	2 118	1 240	3 493	6 518	3 446
April 1972 ...	22 994	15 484	2 232	1 435	4 529	7 288	7 510	17 199	13 613	2 012	1 340	3 628	6 633	3 586
Mai 1973 ...	23 233	15 499	2 225	1 435	4 581	7 257	7 734	17 312	13 633	2 007	1 336	3 670	6 629	3 678
April 1974 ...	23 651	15 467	2 155	1 401	4 665	7 246	8 184	17 572	13 576	1 949	1 296	3 721	6 610	3 996
Mai 1975 ...	23 722	15 026	2 092	1 424	4 786	6 725	8 696	17 562	13 184	1 905	1 317	3 807	6 154	4 378
Mai 1976 ...	23 943	14 978	2 023	1 473	4 851	6 631	8 965	17 577	13 087	1 840	1 362	3 833	6 053	4 490
April 1977 ...	24 165	15 106	2 010	1 482	4 937	6 676	9 059	17 699	13 164	1 827	1 360	3 887	6 089	4 535
April 1978 ...	24 221	15 066	1 973	1 500	5 040	6 552	9 155	17 655	13 088	1 791	1 373	3 930	5 995	4 567
April 1979 ...	24 486	15 208	1 988	1 481	5 180	6 559	9 278	17 749	13 147	1 802	1 347	4 018	5 980	4 602
April 1980 ...	24 811	15 490	1 983	1 475	5 330	6 703	9 321	18 003	13 361	1 804	1 341	4 107	6 109	4 642

*) 1961 und 1970 Ergebnis der Volkszählung; sonst Ergebnis des Mikrozensus (1975 aus der EG-Arbeitskräftestichprobe). - 1957 bis 1969 und 1971 wohnberechtigte Bevölkerung, 1970 und ab 1972 Bevölkerung in Privathaushalten.

1) Ohne verheiratet getrenntlebende Haushaltsvorstände.

6 Lange Reihen

6.6 Privathaushalte nach monatlichem Haushaltsnettoeinkommen und Haushaltsgröße ab 1967*)

6.6.1 Insgesamt:

1 000

Zeitpunkt	Ins- gesamt	Mit einem monatlichen Haushaltsnettoeinkommen von ... bis unter ... DM									Sonstige Haus- halte ¹⁾
		unter 600	600 1 200	1 200 1 800	1 800 2 500	2 500 3 000	3 000 3 500	3 500 4 000	4 000 5 000	5 000 und mehr	
Einpersonenhaushalte											
April 1967	5 161	3 441	1 204	106	47						362
April 1972	6 014	2 409	2 649	508	105	67					276
Mai 1973	6 071	2 197	2 820	649	138	77					190
April 1974	6 431	1 932	3 169	804	198	91					236
Mai 1976	6 867	1 348	3 414	1 286	366	157					295
April 1977	7 062	1 158	3 376	1 587	453	191					297
April 1978	7 093	940	3 208	1 868	567	107	51	26	24	22	281
April 1979	7 353	876	3 149	2 092	700	139	69	32	28	27	239
April 1980	7 493	732	2 995	2 319	846	169	90	37	32	37	237
Mehrpersonenhaushalte											
April 1967	15 696	4 275	8 290	1 150	603					1 377	
April 1972	16 980	567	5 027	5 374	3 067	1 730					1 216
Mai 1973	17 162	432	4 251	5 580	3 607	2 239					1 053
April 1974	17 221	334	3 610	5 393	4 067	2 770					1 048
Mai 1976	17 076	197	2 241	4 790	4 560	4 243					1 046
April 1977	17 103	157	1 771	4 600	4 727	4 822					1 026
April 1978	17 128	129	1 376	4 163	4 793	2 118	1 410	869	771	563	937
April 1979	17 133	101	1 111	3 705	4 725	2 323	1 632	991	964	698	883
April 1980	17 318	97	890	3 156	4 676	2 501	1 887	1 161	1 182	878	890
Insgesamt											
April 1967	20 857	7 716	9 494	1 256	651					1 740	
April 1972	22 994	2 976	7 675	5 882	3 172	1 797					1 492
Mai 1973	23 233	2 629	7 071	6 230	3 744	2 317					1 243
April 1974	23 651	2 266	6 779	6 197	4 265	2 861					1 284
Mai 1976	23 943	1 544	5 656	6 075	4 926	4 400					1 341
April 1977	24 165	1 314	5 147	6 187	5 180	5 014					1 323
April 1978	24 221	1 069	4 583	6 031	5 360	2 225	1 461	895	795	584	1 217
April 1979	24 486	977	4 260	5 797	5 426	2 463	1 702	1 023	992	725	1 122
April 1980	24 811	828	3 884	5 475	5 522	2 670	1 977	1 198	1 214	915	1 127

*) Ergebnis des Mikrozensus. - 1967 wohnberechtigte Bevölkerung, ab 1972 Bevölkerung in Privathaushalten.

1) Haushalte, deren Haushaltsvorstand Selbständiger Landwirt oder Mithelfender Familienangehöriger ist sowie ohne Angabe.

6 Lange Reihen

6.6 Privathaushalte nach monatlichem Haushaltsnettoeinkommen und Haushaltsgröße ab 1967*)

6.6.2 Männlich

1 000

Zeitpunkt	Zusammen	Mit einem monatlichen Haushaltsnettoeinkommen von ... bis unter ... DM									Sonstige Haushalte
		unter 600	600 - 1 200	1 200 - 1 800	1 800 - 2 500	2 500 - 3 000	3 000 - 3 500	3 500 - 4 000	4 000 - 5 000	5 000 und mehr	
Einpersonenhaushalte											
April 1967	1 327	569	534	60	31						133
April 1972	1 741	346	954	251	54	39					97
Mai 1973	1 692	303	892	318	69	43					68
April 1974	1 849	308	920	384	104	54					79
Mai 1976	1 995	286	774	576	173	93					94
April 1977	2 087	277	703	685	216	110					96
April 1978	2 098	240	593	771	270	58	29	15	14	13	94
April 1979	2 195	238	559	817	330	73	37	19	18	18	85
April 1980	2 298	201	523	875	406	91	52	22	20	23	86
Mehrpersonenhaushalte											
April 1967	14 111	3 227	7 996	1 125	592						1 170
April 1972	15 459	436	4 491	4 935	2 853	1 638					1 105
Mai 1973	15 620	329	3 753	5 103	3 359	2 121					955
April 1974	15 723	250	3 167	4 938	3 790	2 629					949
Mai 1976	15 583	134	1 878	4 379	4 222	4 022					947
April 1977	15 612	107	1 444	4 193	4 372	4 569					927
April 1978	15 558	84	1 061	3 756	4 396	1 977	1 325	821	735	543	859
April 1979	15 554	66	828	3 309	4 327	2 160	1 527	936	918	670	814
April 1980	15 705	59	641	2 788	4 254	2 319	1 764	1 092	1 121	844	823
Zusammen											
April 1967	15 438	3 796	8 531	1 185	623						1 303
April 1972	17 199	782	5 445	5 186	2 907	1 677					1 202
Mai 1973	17 312	632	4 644	5 421	3 428	2 164					1 022
April 1974	17 572	559	4 087	5 322	3 894	2 683					1 028
Mai 1976	17 577	420	2 652	4 955	4 395	4 116					1 040
April 1977	17 699	384	2 147	4 878	4 588	4 680					1 023
April 1978	17 655	324	1 654	4 528	4 666	2 035	1 355	836	749	557	953
April 1979	17 749	304	1 386	4 126	4 657	2 233	1 564	955	935	688	900
April 1980	18 003	260	1 164	3 663	4 660	2 410	1 815	1 114	1 140	867	909

*) Ergebnis des Mikrozensus. - 1967 wohnberechtigte Bevölkerung, ab 1972 Bevölkerung in Privathaushalten.

1) Haushalte, deren Haushaltsvorstand Selbständiger Landwirt oder Mithelfender Familienangehöriger ist sowie ohne Angabe.

6 Lange Reihen

6.6 Privathaushalte nach monatlichem Haushaltsnettoeinkommen und Haushaltseröße ab 1967*)

6.6.3 Weiblich

1 000

Zeitpunkt	Zusammen	Mit einem monatlichen Haushaltsnettoeinkommen von ... bis unter ... DM									Sonstige Haushalte ¹⁾
		unter 600	600 - 1 200	1 200 - 1 800	1 800 - 2 500	2 500 - 3 000	3 000 - 3 500	3 500 - 4 000	4 000 - 5 000	5 000 und mehr	

Einpersonenhaushalte

Zeitpunkt	Zusammen	unter 600	600 - 1 200	1 200 - 1 800	1 800 - 2 500	2 500 - 3 000	3 000 - 3 500	3 500 - 4 000	4 000 - 5 000	5 000 und mehr	Sonstige Haushalte ¹⁾
April 1967	3 833	2 872	670	46	16					230	
April 1972	4 273	2 063	1 695	257	51	28					179
Mai 1973	4 379	1 894	1 928	332	68	35					122
April 1974	4 582	1 624	2 249	420	94	37					158
Mai 1976	4 872	1 062	2 641	710	193	64					202
April 1977	4 974	881	2 673	901	237	81					201
April 1978	4 995	700	2 615	1 097	297	49	22	10	10	8	187
April 1979	5 158	638	2 591	1 275	371	66	32	13	11	9	153
April 1980	5 195	530	2 472	1 444	441	78	38	15	13	14	150

Mehrpersonenhaushalte

Zeitpunkt	Zusammen	unter 600	600 - 1 200	1 200 - 1 800	1 800 - 2 500	2 500 - 3 000	3 000 - 3 500	3 500 - 4 000	4 000 - 5 000	5 000 und mehr	Sonstige Haushalte ¹⁾
April 1967	1 585	1 048	294	25	11					207	
April 1972	1 522	131	535	439	214	92					111
Mai 1973	1 543	103	499	477	248	118					98
April 1974	1 498	83	443	455	277	141					99
Mai 1976	1 494	62	364	411	338	220					99
April 1977	1 491	49	328	407	355	253					99
April 1978	1 570	46	314	406	397	141	84	48	36	20	78
April 1979	1 579	35	284	396	398	163	105	55	46	28	69
April 1980	1 613	37	248	368	422	182	124	69	61	34	67

Zusammen

Zeitpunkt	Zusammen	unter 600	600 - 1 200	1 200 - 1 800	1 800 - 2 500	2 500 - 3 000	3 000 - 3 500	3 500 - 4 000	4 000 - 5 000	5 000 und mehr	Sonstige Haushalte ¹⁾
April 1967	5 418	3 920	964	71	28					437	
April 1972	5 795	2 194	2 230	696	265	120					290
Mai 1973	5 922	1 997	2 427	809	316	153					221
April 1974	6 079	1 707	2 692	875	371	178					256
Mai 1976	6 365	1 124	3 004	1 121	531	284					301
April 1977	6 466	930	3 001	1 309	592	334					300
April 1978	6 565	745	2 930	1 503	694	190	106	59	45	28	265
April 1979	6 737	674	2 874	1 671	769	229	137	68	57	36	222
April 1980	6 808	568	2 721	1 812	863	260	162	84	74	48	218

*) Ergebnis des Mikrozensus. - 1967 wohnberechtigte Bevölkerung, ab 1972 Bevölkerung in Privathaushalten.

1) Haushalte, deren Haushaltsvorstand Selbständiger Landwirt oder Mithelfender Familienangehöriger ist sowie ohne Angabe.

6 Lange Reihen
6.7 Privathaushalte nach Ländern ab 1950*)
1 000

Zeitpunkt	Bundes- gebiet	Schles- wig- Hol- stein	Ham- burg	Nie- der- sach- sen	Bre- men	Nord- rhein- west- falen	Hessen	Rhein- land- Pfalz	Baden- würt- tem- berg	Bayern	Saar- land	Berlin (West)
Insgesamt												
13.9. 1950 ¹⁾	16 650	866	645	2 115	208	4 249	1 433	922	2 100	2 833	307	971
Okt. 1957	18 318	803	721	2 163	243	4 886	1 638	1 054	2 436	3 020	335	1 019
6.6. 1961	19 460	804	748	2 214	264	5 423	1 684	1 118	2 634	3 179	360	1 031
Okt. 1962	20 179	816	786	2 261	277	5 776	1 731	1 131	2 723	3 285	375	1 024
April 1963	20 273	824	788	2 255	276	5 768	1 742	1 139	2 744	3 321	380	1 036
April 1964	20 714	835	787	2 341	243	5 810	1 821	1 170	2 860	3 392	390	1 072
Mai 1965	21 211	877	800	2 401	250	5 984	1 878	1 183	2 939	3 437	387	1 075
April 1966	21 542	897	808	2 413	257	6 074	1 902	1 208	3 001	3 516	403	1 064
April 1967	21 907	907	803	2 391	262	6 123	1 922	1 225	3 019	3 551	403	1 065
April 1968	21 976	931	797	2 436	300	6 175	1 932	1 240	3 093	3 626	410	1 035
April 1969	22 234	936	790	2 436	297	6 257	1 958	1 235	3 698	3 698	409	1 062
27.5. 1970	21 991	913	796	2 465	285	6 093	1 963	1 219	3 128	3 678	389	1 062
April 1971	22 852	967	795	2 518	291	6 370	2 033	1 264	3 257	3 883	416	1 058
April 1972	22 994	943	804	2 550	309	6 374	2 049	1 273	3 370	3 855	413	1 054
Mai 1973	23 233	944	807	2 585	311	6 427	2 068	1 293	3 415	3 905	413	1 065
April 1974	23 651	964	800	2 666	312	6 507	2 136	1 311	3 506	4 004	407	1 038
Mai 1975	23 722	989	805	2 703	307	6 505	2 154	1 307	3 450	4 090	400	1 014
Mai 1976	23 943	996	809	2 712	315	6 596	2 178	1 337	3 502	4 085	406	1 007
April 1977	24 165	999	818	2 741	306	6 637	2 227	1 339	3 547	4 122	412	1 017
April 1978	24 221	997	819	2 744	309	6 669	2 236	1 343	3 536	4 145	408	1 015
April 1979	24 486	1 022	801	2 781	303	6 749	2 253	1 350	3 581	4 213	409	1 024
April 1980	24 811	1 026	808	2 804	309	6 845	2 278	1 360	3 643	4 286	415	1 038
darunter: Einpersonenhaushalte												
13.9. 1950 ¹⁾	3 229	180	183	370	49	717	276	131	418	525	38	341
Okt. 1957	3 353	160	195	375	53	774	288	145	438	535	42	348
6.6. 1961	4 010	170	220	419	62	977	343	182	558	644	59	377
Okt. 1962	4 510	176	256	465	74	1 208	372	200	605	698	65	399
April 1963	4 591	183	259	465	72	1 222	378	204	607	726	69	406
April 1964	4 959	203	261	521	48	1 281	420	222	721	765	84	439
Mai 1965	5 143	212	260	541	50	1 378	451	231	711	787	79	443
April 1966	5 295	221	272	539	55	1 423	460	245	733	825	89	435
April 1967	5 411	219	280	543	58	1 467	465	252	754	835	90	449
April 1968	5 614	242	278	557	79	1 520	465	264	814	874	95	426
April 1969	5 821	236	273	566	79	1 588	476	259	835	937	95	478
27.5. 1970	5 527	227	285	565	76	1 429	484	238	771	904	80	470
April 1971	6 106	255	285	585	81	1 669	517	268	829	1 029	99	478
April 1972	6 014	239	292	610	97	1 576	519	257	906	953	92	473
Mai 1973	6 071	235	292	626	100	1 599	512	270	909	958	92	478
April 1974	6 431	244	306	667	100	1 695	564	282	974	1 044	97	459
Mai 1975	6 554	261	318	691	97	1 721	569	286	947	1 120	97	447
Mai 1976	6 867	279	321	723	107	1 811	594	306	1 025	1 119	100	482
April 1977	7 062	282	333	738	103	1 836	643	309	1 057	1 139	103	513
April 1978	7 093	274	337	748	104	1 853	672	318	1 030	1 141	104	513
April 1979	7 353	297	328	800	97	1 937	675	321	1 063	1 201	107	527
April 1980	7 493	299	334	799	106	1 972	684	328	1 085	1 237	107	543

*) 1950, 1961 und 1970 Ergebnis der Volkszählung; sonst Er-
gebnis des Mikrozensus (1975 aus der EG-Arbeitskräfte-
stichprobe). - 1950 Wohnbevölkerung, 1957 bis 1969 und

1971 wohnberechtigte Bevölkerung, 1970 und ab 1972 Be-
völkerung in Privathaushalten.

1) Für das Saarland: 14.11.1951

Lfd. Nr.	Zahl der Generationen Haushaltszusammensetzung	Insgesamt						Ins
		1972	1974	1976	1977	1978	1979	
1	Haushalte insgesamt ...	22 994	23 651	23 943	24 165	24 221	24 486	24 811
								Mehrpersonen
2	1-Generation (ohne Kinder) Ehepaare.....	5 265	5 536	5 560	5 567	5 510	5 549	5 631
	davon:							
3	ohne weitere Personen	5 162	5 451	5 490	5 497	5 441	5 483	5 563
4	mit weiteren Personen ¹⁾	103	85	70	69	69	66	68
5	2-Generationen (mit Kindern)	10 587	10 646	10 545	10 574	10 529	10 484	10 548
6	nur mit ledigen Kindern	10 233	10 349	10 276	10 321	10 258	10 215	10 269
	davon:							
7	Ehepaare	8 947	9 036	8 939	8 971	8 866	8 801	8 823
	davon:							
8	ohne weitere Personen	8 731	8 864	8 794	8 837	8 737	8 672	8 693
9	mit weiteren Personen ¹⁾	216	173	145	135	130	129	130
10	Alleinstehende	1 287	1 313	1 337	1 350	1 392	1 414	1 446
	davon:							
11	ohne weitere Personen	1 219	1 248	1 271	1 280	1 310	1 325	1 351
12	mit weiteren Personen ¹⁾	67	65	66	70	82	89	95
13	mit verheirateten Kindern ²⁾	354	297	269	253	270	269	279
	davon:							
14	Ehepaare	201	173	158	150	156	158	163
	davon:							
15	ohne weitere Personen	192	165	150	143	148	152	156
16	mit weiteren Personen ¹⁾	10	8	8	7	9	6	7
17	Alleinstehende	153	124	111	102	114	111	116
	davon:							
18	ohne weitere Personen	137	113	100	92	102	98	101
19	mit weiteren Personen ¹⁾	16	11	11	11	12	14	16
20	3-Generationen und mehr	768	649	534	511	542	523	509
21	Ehepaare	624	525	431	414	434	421	404
	davon:							
22	ohne weitere Personen	584	494	406	391	411	398	382
23	mit weiteren Personen ¹⁾	40	31	25	23	23	23	22
24	Alleinstehende	145	124	104	98	108	102	106
	davon:							
25	ohne weitere Personen	137	118	100	93	102	97	99
26	mit weiteren Personen ¹⁾	8	5	/	5	6	/	6
27	Generationenhaushalte zusammen	16 621	16 831	16 639	16 652	16 580	16 556	16 688
28	Nicht geradlinig Verwandte	199	188	169	160	167	166	165
29	Nicht Verwandte	160	203	268	292	381	412	464
30	Mehrpersonenhaushalte zusammen	16 980	17 221	17 076	17 103	17 128	17 133	17 318
								Einpersonen
31	Ledig	1 943	2 051	2 249	2 375	2 427	2 561	2 680
32	Verheiratet getrenntlebend	377	386	359	333	348	353	376
33	Verwitwet	3 130	3 365	3 537	3 604	3 584	3 677	3 668
34	Geschieden	564	629	722	750	735	761	770
35	Einpersonenhaushalte zusammen	6 014	6 431	6 867	7 062	7 093	7 353	7 493

*) Ergebnis des Mikrozensus (1975 aus der EG-Arbeitskräfte-
stichprobe). - Bevölkerung in Privathaushalten.

1) Außerhalb der Generationenfolge.

2) Haushalte, die aus der Eltern- und verheirateten
Kindern (ohne Enkel) sowie evtl. unverheirateten Kindern
(ohne Enkel) bestehen.

Reihen

im Haushalt und Haushaltszusammensetzung ab 1972*)

1 000

Davon Haushaltsvorstand														Lfd. Nr.
männlich							weiblich							
1972	1974	1976	1977	1978	1979	1980	1972	1974	1976	1977	1978	1979	1980	
gesamt														
17 199	17 572	17 577	17 699	17 655	17 749	18 003	5 795	6 079	6 365	6 466	6 565	6 737	6 808	1
haushalte														
5 262	5 522	5 536	5 544	5 483	5 519	5 598	/	14	24	22	27	30	33	2
5 159	5 438	5 467	5 475	5 414	5 454	5 530	/	13	23	22	26	29	33	3
103	84	69	69	69	65	68	/	/	/	/	/	/	/	4
9 366	9 437	9 337	9 359	9 277	9 217	9 267	1 244	1 209	1 208	1 214	1 252	1 267	1 281	5
9 126	9 235	9 151	9 181	9 085	9 028	9 069	1 135	1 115	1 125	1 140	1 173	1 187	1 199	6
8 921	9 026	8 922	8 954	8 844	8 774	8 793	23	11	17	18	22	28	30	7
8 706	8 853	8 778	8 819	8 715	8 645	8 663	22	11	17	18	22	27	30	8
215	173	145	135	129	129	129	/	/	/	/	/	/	/	9
205	209	229	227	241	254	277	1 112	1 104	1 108	1 123	1 151	1 160	1 169	10
182	184	204	204	214	221	241	1 069	1 063	1 067	1 076	1 096	1 104	1 110	11
24	25	25	24	27	33	36	43	41	41	47	55	56	59	12
240	202	186	179	192	189	198	110	95	83	74	78	80	81	13
201	171	156	148	154	154	160	/	/	/	/	/	/	/	14
192	163	148	141	146	149	153	/	/	/	/	/	/	/	15
10	7	8	7	9	6	7	/	/	/	/	/	/	/	16
39	31	30	30	37	35	38	110	93	81	72	76	76	78	17
30	25	24	24	29	26	28	103	88	76	68	72	71	73	18
9	6	7	6	8	9	10	7	5	/	/	/	5	6	19
660	562	465	451	478	466	452	104	87	70	61	64	57	57	20
623	525	431	413	434	420	403	/	/	/	/	/	/	/	21
584	494	406	391	410	398	381	/	/	/	/	/	/	/	22
40	31	25	23	23	23	22	/	/	-	-	-	/	-	23
37	37	34	37	45	46	49	104	87	69	60	63	56	57	24
34	35	33	36	43	45	47	98	83	66	57	59	52	52	25
/	/	/	/	/	/	/	5	/	/	/	/	/	5	26
15 288	15 520	15 339	15 355	15 238	15 202	15 317	1 351	1 311	1 301	1 297	1 342	1 354	1 371	27
73	70	63	60	63	64	63	124	117	106	100	104	102	103	28
98	133	181	197	257	288	326	68	70	87	95	123	124	139	29
15 459	15 723	15 583	15 612	15 558	15 554	15 705	1 543	1 498	1 494	1 491	1 570	1 579	1 613	30
haushalte														
845	868	955	1 034	1 067	1 154	1 241	1 098	1 182	1 294	1 341	1 360	1 407	1 439	31
283	294	264	239	239	239	255	94	92	95	94	109	115	121	32
394	441	475	491	487	489	485	2 736	2 924	3 062	3 113	3 097	3 188	3 183	33
218	246	301	324	304	313	317	346	383	421	426	430	448	453	34
1 741	1 849	1 995	2 087	2 098	2 195	2 298	4 273	4 582	4 872	4 975	4 995	5 158	5 195	35

6.9 Haushaltsvorstandsquoten in Privathaushalten nach Alters

6.9.1 Ins

Pro

Lfd. Nr.	Zeitpunkt	Haushaltsvorstände im Alter								zusammen	unter 25
		insgesamt	unter 25	25 - 35	35 - 45	45 - 55	55 - 65	65 und mehr	männ.		
in Einpersonen											
1	April 1972	9,8	2,3	7,5	5,0	7,9	18,6	32,2	5,9	2,4	
2	Mai 1973	9,9	2,2	7,3	4,9	7,7	18,8	33,0	5,7	2,2	
3	April 1974	10,5	2,5	8,0	5,2	7,8	19,3	34,6	6,3	2,5	
4	Mai 1975	10,7	2,5	8,3	5,3	7,7	19,0	35,7	6,4	2,4	
5	Mai 1976	11,2	2,9	9,1	5,6	7,9	19,2	36,7	6,8	2,7	
6	April 1977	11,6	2,9	9,9	6,0	7,8	18,8	37,6	7,2	2,8	
7	April 1978	11,6	3,1	10,1	6,2	7,4	17,9	37,5	7,2	2,9	
8	April 1979	12,1	3,5	10,6	6,5	7,7	18,0	38,0	7,5	3,3	
9	April 1980	12,2	3,7	11,5	6,8	7,6	16,7	38,0	7,9	3,5	
in 2-Personen											
10	April 1972	10,5	1,2	9,5	6,6	12,2	24,8	27,6	18,6	2,1	
11	Mai 1973	10,6	1,2	10,0	6,7	12,4	24,9	27,7	18,8	2,1	
12	April 1974	10,9	1,3	10,8	6,6	13,1	25,3	27,8	19,6	2,3	
13	Mai 1975	11,0	1,4	11,1	6,3	13,0	25,3	28,1	19,8	2,4	
14	Mai 1976	11,1	1,5	11,3	6,7	12,9	25,1	27,9	20,1	2,5	
15	April 1977	11,2	1,5	11,6	6,8	13,0	24,5	27,8	20,1	2,5	
16	April 1978	11,3	1,6	11,9	6,9	13,3	24,3	27,7	20,3	2,5	
17	April 1979	11,4	1,6	11,9	7,2	13,7	24,2	27,6	20,5	2,6	
18	April 1980	11,6	1,6	11,9	7,7	13,6	24,3	27,7	20,8	2,5	
in 3-Personen											
19	April 1972	7,1	1,0	13,2	11,6	12,9	10,9	4,9	13,7	1,9	
20	Mai 1973	7,2	1,0	13,5	11,7	13,0	10,8	4,9	13,8	1,8	
21	April 1974	7,2	0,9	13,8	11,8	13,0	10,4	4,6	13,9	1,7	
22	Mai 1975	7,1	0,8	13,9	11,6	13,4	10,2	4,3	13,7	1,5	
23	Mai 1976	7,1	0,8	13,7	11,9	13,3	10,1	4,2	13,7	1,5	
24	April 1977	7,2	0,8	13,7	12,2	13,3	10,5	4,1	13,9	1,4	
25	April 1978	7,1	0,8	13,3	12,3	13,3	10,7	4,1	13,8	1,4	
26	April 1979	7,1	0,8	13,0	12,4	13,4	10,4	3,9	13,7	1,4	
27	April 1980	7,2	0,7	12,9	12,6	13,7	10,6	3,8	13,8	1,3	
in 4-Personen											
28	April 1972	5,6	0,2	11,5	15,2	10,6	4,7	1,3	11,4	0,4	
29	Mai 1973	5,7	0,2	11,2	15,4	10,9	4,6	1,4	11,4	0,4	
30	April 1974	5,7	0,2	10,8	15,8	10,6	4,4	1,2	11,4	0,3	
31	Mai 1975	5,8	0,2	10,3	16,8	10,9	4,4	1,1	11,7	0,3	
32	Mai 1976	5,8	0,1	10,0	16,7	11,3	4,5	1,1	11,7	0,3	
33	April 1977	5,8	0,1	9,6	16,7	11,4	4,5	1,0	11,7	0,2	
34	April 1978	5,9	0,1	9,4	16,9	11,7	4,8	1,0	11,8	0,2	
35	April 1979	5,9	0,1	9,5	16,9	11,7	4,6	0,9	11,9	0,3	
36	April 1980	5,9	0,2	9,1	17,0	12,2	4,8	0,9	12,0	0,3	
in Haushalten mit 5											
37	April 1972	4,5	0	5,8	15,2	9,9	3,3	1,0	9,1	0,1	
38	Mai 1973	4,4	0	5,1	15,0	9,9	3,3	1,0	8,9	0,1	
39	April 1974	4,2	0	4,5	14,1	9,6	3,1	0,8	8,5	0,1	
40	Mai 1975	4,1	/	4,1	13,4	9,9	2,9	0,7	8,3	/	
41	Mai 1976	4,0	0	3,6	12,8	9,9	2,8	0,7	8,0	0,1	
42	April 1977	3,9	0	3,1	12,2	10,0	2,9	0,6	7,8	0,1	
43	April 1978	3,8	0	3,0	11,6	9,9	2,9	0,7	7,6	0,1	
44	April 1979	3,7	0	3,0	11,2	9,8	2,9	0,6	7,5	0,1	
45	April 1980	3,6	0	2,7	10,5	9,9	2,9	0,6	7,2	0	
Ins											
46	April 1972	37,6	4,8	47,6	53,5	53,4	62,2	67,1	58,8	6,9	
47	Mai 1973	37,8	4,6	47,2	53,6	53,9	62,4	68,0	58,8	6,5	
48	April 1974	38,5	5,0	48,0	53,6	54,3	62,5	69,1	59,8	6,9	
49	Mai 1975	38,6	4,9	47,7	53,4	54,9	61,9	69,8	59,9	6,6	
50	Mai 1976	39,2	5,4	47,7	53,7	55,3	61,7	70,6	60,3	6,9	
51	April 1977	39,6	5,4	47,9	54,0	55,5	61,2	71,2	60,7	6,9	
52	April 1978	39,7	5,7	47,8	53,9	55,6	60,6	70,8	60,7	7,1	
53	April 1979	40,1	6,1	48,0	54,2	56,4	60,1	71,1	61,0	7,7	
54	April 1980	40,5	6,2	48,1	54,5	57,0	59,1	70,9	61,5	7,5	

*) Ergebnis des Mikrozensus (1975 aus der EG-Arbeitskräfte-stichprobe). - Bevölkerung in Privathaushalten.

**) Haushaltsvorstände in Prozent der gleichaltrigen Bevölkerung in Privathaushalten.

Reihen

gruppen des Haushaltsvorstandes und Haushaltsgröße ab 1972*)

gesamt
zeit**)

von ... bis unter ... Jahren													Mitt. Mitt.
Jahr					zusammen	unter 25	regelmäßig						
25 - 30	30 - 35	35 - 40	40 - 45	45 und mehr			25 - 30	30 - 35	35 - 45	45 - 55	55 - 65	65 und mehr	
haushaltsvorstand													
10,1	1,0	4,8	6,7	13,3	13,4	2,2	4,8	3,8	10,3	27,2	44,6	1	
9,5	1,0	4,6	6,4	13,2	13,7	2,1	4,9	3,6	10,1	27,7	45,8	2	
10,5	1,1	4,9	6,5	14,5	14,3	2,5	5,1	3,7	10,3	28,4	47,5	3	
10,4	1,0	4,9	6,5	15,2	14,6	2,7	5,6	3,6	10,1	27,9	46,7	4	
11,2	1,1	5,2	6,8	15,4	15,2	3,1	6,3	3,8	10,1	27,8	50,1	5	
12,8	1,2	5,4	6,7	15,9	15,6	3,2	7,2	4,1	9,6	27,2	51,0	6	
12,4	1,1	5,5	6,5	15,7	15,6	3,4	7,8	4,2	9,0	25,7	50,9	7	
13,0	1,2	6,0	6,7	15,7	16,2	3,8	8,2	4,5	9,4	25,7	51,6	8	
14,1	1,3	6,5	6,5	15,3	16,2	3,9	8,8	4,7	8,7	23,8	51,5	9	
haushalten													
16,7	11,6	21,3	49,4	61,0	3,0	0,3	1,8	2,4	5,3	7,0	5,7	10	
17,6	10,6	21,3	50,1	61,5	3,1	0,3	1,9	2,5	5,3	6,9	5,7	11	
18,9	10,4	21,1	51,9	62,8	3,0	0,4	2,2	2,5	5,0	6,5	5,4	12	
19,3	10,0	22,7	52,4	64,1	3,0	0,4	2,5	2,4	4,7	6,4	5,2	13	
19,7	10,7	22,5	52,3	64,3	3,0	0,5	2,6	2,5	4,7	6,1	5,1	14	
20,1	10,7	22,5	51,0	64,5	3,0	0,6	2,9	2,7	4,5	6,0	5,0	15	
20,5	10,8	22,7	50,0	64,5	3,2	0,6	3,2	2,9	4,5	6,3	5,1	16	
20,3	11,1	23,1	50,6	65,0	3,2	0,6	3,2	3,1	4,7	6,0	5,1	17	
20,2	11,6	22,7	50,2	65,8	3,3	0,7	3,4	3,3	4,6	6,0	5,0	18	
haushalten													
24,6	20,8	26,5	23,6	10,7	1,1	0,1	1,0	1,7	2,4	1,7	1,2	19	
25,1	20,9	26,6	23,6	10,8	1,1	0,1	1,1	1,7	2,3	1,7	1,2	20	
25,6	21,1	26,5	22,8	10,3	1,0	0,1	1,1	1,8	2,1	1,7	1,0	21	
26,1	20,8	26,7	22,6	9,7	1,0	0,1	1,1	1,8	2,1	1,6	0,8	22	
25,7	21,3	26,3	22,3	9,6	1,0	0,1	1,3	2,0	2,1	1,5	0,8	23	
25,0	21,8	25,9	23,5	9,4	1,0	0,1	1,3	2,0	2,0	1,5	0,8	24	
25,1	21,9	26,1	23,3	9,4	1,1	0,1	1,4	2,2	2,1	1,6	0,8	25	
24,2	22,1	25,4	23,4	9,1	1,1	0,1	1,6	2,3	2,0	1,5	0,7	26	
24,0	22,2	25,4	23,6	9,0	1,1	0,1	1,7	2,4	2,1	1,4	0,7	27	
haushalten													
21,8	29,7	23,1	10,4	2,9	0,4	/	0,4	0,8	1,0	0,5	0,3	28	
21,4	29,0	23,3	10,3	3,0	0,4	/	0,4	0,9	1,0	0,5	0,3	29	
20,4	29,5	22,6	9,7	2,7	0,4	/	0,4	0,8	0,9	0,5	0,3	30	
19,9	31,8	22,7	10,1	2,5	0,4	/	0,4	0,9	0,9	0,5	0,2	31	
19,3	31,4	23,2	10,3	2,4	0,4	/	0,5	1,0	0,9	0,4	0,2	32	
18,4	31,6	23,1	10,3	2,4	0,4	/	0,5	1,0	0,8	0,5	0,2	33	
18,2	31,3	23,5	11,0	2,2	0,4	/	0,5	1,2	0,8	0,4	0,2	34	
18,3	31,8	23,1	10,7	2,1	0,4	/	0,5	1,1	0,9	0,4	0,1	35	
17,6	32,3	23,5	11,0	2,1	0,4	/	0,5	1,2	0,9	0,4	0,2	36	
Personen und mehr													
11,0	28,7	22,0	7,4	2,3	0,3	/	0,3	0,7	0,6	0,4	0,2	37	
9,5	28,2	21,3	7,3	2,2	0,3	/	0,3	0,8	0,6	0,4	0,2	38	
8,1	26,7	22,7	7,0	1,7	0,3	/	0,3	0,7	0,6	0,3	0,2	39	
7,7	25,3	20,9	6,8	1,5	0,3	/	0,3	0,7	0,6	0,2	0,1	40	
6,9	24,1	20,6	6,5	1,5	0,3	/	0,2	0,7	0,6	0,3	0,1	41	
6,0	22,9	20,5	6,8	1,4	0,2	/	0,2	0,7	0,5	0,2	0,1	42	
5,7	22,1	20,1	6,5	1,3	0,2	/	0,2	0,7	0,5	0,2	0,1	43	
5,1	19,7	19,5	6,2	1,4	0,2	/	0,2	0,7	0,5	0,2	0,1	44	
5,1	19,7	19,3	6,6	1,3	0,2	/	0,2	0,7	0,6	0,2	0,1	45	
gesamt													
43,0	44,1	97,6	97,4	90,0	18,2	2,6	8,3	9,4	19,5	36,9	52,1	46	
43,4	44,6	97,6	97,7	90,7	18,5	2,5	8,7	9,4	19,3	37,1	53,2	47	
44,1	44,5	97,5	97,9	92,0	19,0	3,0	9,1	9,5	18,7	37,4	54,4	48	
43,8	44,7	98,0	98,7	93,0	19,2	3,2	9,9	9,5	18,5	36,5	55,1	49	
43,2	44,3	97,7	98,1	93,2	19,9	3,7	10,9	10,0	18,3	36,2	56,3	50	
42,0	44,1	97,3	98,4	93,7	20,2	3,9	12,1	10,6	17,4	35,3	57,1	51	
41,8	44,4	97,3	98,2	93,2	20,6	4,1	13,1	11,2	16,9	34,3	57,2	52	
41,5	44,3	97,4	98,2	93,4	21,1	4,6	13,8	11,7	17,5	33,9	57,6	53	
41,0	44,2	97,3	98,0	93,5	21,3	4,8	14,5	12,3	16,9	31,8	57,5	54	

6.9 Haushaltsvorstandsquoten in Privathaushalten nach Alters

6.9.2 Deut

Pro

Lfd. Nr.	Zeitpunkt	Haushaltsvorstände im Alter								
		zusammen						männ		
		zu- sammen	unter 25	25 - 35	35 - 45	45 - 55	55 - 65	65 und mehr	zusammen	unter 25
in Einpersonen										
1	April 1972	9,5	1,9	6,0	3,8	7,5	18,5	32,2	4,9	1,8
2	Mai 1973	9,6	1,8	6,0	3,8	7,3	18,7	33,0	4,8	1,7
3	April 1974	10,3	2,2	6,6	4,0	7,5	19,3	34,6	5,3	2,0
4	Mai 1975	10,7	2,4	7,3	4,4	7,4	19,0	35,7	5,7	2,1
5	Mai 1976	11,2	2,8	8,3	4,7	7,5	19,2	36,7	6,2	2,5
6	April 1977	11,6	2,9	9,5	5,2	7,3	18,7	37,6	6,6	2,6
7	April 1978	11,8	3,2	9,9	5,5	7,0	17,8	37,5	6,8	2,9
8	April 1979	12,3	3,6	10,5	5,9	7,4	17,9	38,1	7,2	3,2
9	April 1980	12,5	3,8	11,3	6,3	7,2	16,5	38,0	7,5	3,4
in 2-Personen										
10	April 1972	10,5	1,1	8,9	6,2	12,1	24,8	27,6	18,8	1,9
11	Mai 1973	10,6	1,1	9,3	6,2	12,3	24,9	27,7	18,9	1,9
12	April 1974	11,0	1,3	10,0	6,1	13,0	25,4	27,8	19,9	2,2
13	Mai 1975	11,2	1,4	10,9	5,9	12,9	25,4	28,1	20,3	2,4
14	Mai 1976	11,3	1,5	11,2	6,3	12,9	25,0	28,0	20,6	2,4
15	April 1977	11,4	1,5	11,5	6,5	13,0	24,5	27,8	20,7	2,4
16	April 1978	11,6	1,6	12,0	6,7	13,3	24,3	27,7	20,9	2,5
17	April 1979	11,8	1,7	12,0	7,1	13,7	24,2	27,6	21,2	2,7
18	April 1980	12,0	1,7	12,2	7,5	13,6	24,3	27,7	21,7	2,5
in 3-Personen										
19	April 1972	7,1	1,0	13,2	11,5	12,9	10,9	4,9	13,8	1,9
20	Mai 1973	7,1	1,0	13,5	11,6	13,1	10,8	4,9	13,9	1,8
21	April 1974	7,1	0,9	13,7	11,7	13,1	10,4	4,6	13,9	1,7
22	Mai 1975	7,0	0,8	13,6	11,5	13,4	10,2	4,3	13,7	1,5
23	Mai 1976	7,0	0,8	13,5	11,8	13,4	10,0	4,2	13,7	1,4
24	April 1977	7,1	0,7	13,6	12,1	13,3	10,5	4,1	13,8	1,3
25	April 1978	7,1	0,7	13,2	12,3	13,3	10,7	4,1	13,8	1,3
26	April 1979	7,1	0,8	13,1	12,6	13,5	10,4	3,9	13,8	1,4
27	April 1980	7,2	0,7	12,8	12,7	13,8	10,6	3,8	13,9	1,2
in 4-Personen										
28	April 1972	5,7	0,2	11,9	15,5	10,6	4,6	1,3	11,5	0,4
29	Mai 1973	5,7	0,2	11,5	15,6	10,9	4,5	1,4	11,5	0,4
30	April 1974	5,6	0,2	11,0	16,0	10,6	4,3	1,2	11,5	0,3
31	Mai 1975	5,7	0,2	10,5	16,8	10,9	4,3	1,1	11,7	0,3
32	Mai 1976	5,7	0,1	10,0	16,7	11,3	4,5	1,0	11,7	0,3
33	April 1977	5,7	0,1	9,4	16,8	11,4	4,5	1,0	11,7	0,2
34	April 1978	5,8	0,1	9,2	16,9	11,6	4,8	0,9	11,8	0,2
35	April 1979	5,8	0,1	9,2	16,9	11,6	4,6	0,9	11,8	0,2
36	April 1980	5,8	0,1	8,8	17,1	12,1	4,7	0,9	11,9	0,2
in Haushalten mit 5										
37	April 1972	4,5	0	6,0	15,5	9,9	3,3	1,0	9,2	0,1
38	Mai 1973	4,5	0	5,2	15,3	9,9	3,2	1,0	9,1	0,1
39	April 1974	4,2	0	4,7	14,4	9,6	3,0	0,8	8,7	0,1
40	Mai 1975	4,1	/	4,0	13,5	9,8	2,9	0,7	8,3	/
41	Mai 1976	3,9	0	3,4	12,7	9,8	2,8	0,6	8,0	/
42	April 1977	3,8	0	3,0	12,0	10,0	2,9	0,6	7,8	0,1
43	April 1978	3,7	0	2,7	11,4	9,8	2,9	0,7	7,5	0,1
44	April 1979	3,6	0	2,6	10,8	9,7	2,8	0,6	7,3	0
45	April 1980	3,4	/	2,3	9,8	9,7	2,8	0,6	6,9	/
Zu										
46	April 1972	37,3	4,3	46,0	52,5	53,0	62,2	67,1	58,2	6,1
47	Mai 1973	37,5	4,1	45,6	52,6	53,5	62,3	68,0	58,2	5,8
48	April 1974	38,2	4,6	46,0	52,2	53,7	62,3	69,1	59,3	6,2
49	Mai 1975	38,6	4,8	46,3	52,1	54,4	61,7	69,8	59,8	6,3
50	Mai 1976	39,2	5,3	46,5	52,3	54,7	61,5	70,6	60,1	6,7
51	April 1977	39,6	5,4	47,0	52,6	55,0	61,0	71,1	60,6	6,7
52	April 1978	39,9	5,7	46,9	52,8	55,1	60,4	70,8	60,8	7,0
53	April 1979	40,5	6,2	47,2	53,2	55,8	59,9	71,1	61,3	7,5
54	April 1980	40,9	6,2	47,4	53,4	56,4	58,9	70,9	61,8	7,3

*) Ergebnis des Mikrozensus (1975 aus der EG-Arbeitskräfte-
stichprobe). - Bevölkerung in Privathaushalten.**) Haushaltsvorstände in Prozent der gleichaltrigen Bevöl-
kerung in Privathaushalten.

Reihen
gruppen des Haushaltsvorstandes und Haushaltsgröße ab 1972*)

sche
zent**)

von ... bis unter ... Jahren												Lfd. Nr.
männlich						weiblich						
25 - 35	35 - 45	45 - 55	55 - 65	65 und mehr	zusammen	unter 25	25 - 35	35 - 45	45 - 55	55 - 65	65 und mehr	
haushalten												
7,5	3,9	3,9	6,4	13,2	13,6	2,0	4,5	3,7	10,3	27,2	44,7	1
7,5	4,0	3,8	6,1	13,1	13,9	2,0	4,6	3,5	10,1	27,7	45,8	2
8,3	4,5	3,9	6,1	14,4	14,7	2,5	4,8	3,5	10,3	28,4	47,5	3
9,2	5,3	4,1	6,0	15,1	15,1	2,7	5,5	3,5	10,1	27,9	48,8	4
10,3	5,7	4,4	6,5	15,3	15,7	3,1	6,1	3,7	10,0	27,9	50,1	5
11,7	6,3	4,8	6,3	15,8	16,1	3,3	7,2	4,0	9,6	27,2	51,1	6
11,9	6,9	4,9	6,2	15,5	16,2	3,5	7,9	4,2	8,9	25,8	50,9	7
12,5	7,5	5,2	6,3	15,6	16,8	4,0	8,4	4,3	9,3	25,8	51,6	8
13,5	7,9	5,7	6,1	15,2	16,9	4,2	9,1	4,6	8,7	23,8	51,6	9
naushalten												
15,8	10,0	21,3	49,6	61,0	3,1	0,3	1,8	2,4	5,3	7,1	5,7	10
16,4	9,9	21,4	50,4	61,6	3,1	0,3	1,9	2,5	5,3	6,9	5,7	11
17,6	9,7	23,1	52,4	62,9	3,1	0,3	2,3	2,5	5,0	6,5	5,4	12
19,1	9,4	22,8	52,9	64,2	3,0	0,4	2,6	2,4	4,7	6,4	5,2	13
19,6	10,1	22,5	52,6	64,5	3,1	0,6	2,7	2,5	4,7	6,2	5,2	14
20,0	10,2	22,6	51,4	64,6	3,1	0,6	3,0	2,7	4,5	6,0	5,0	15
20,5	10,5	23,1	50,3	64,6	3,3	0,7	3,4	2,9	4,6	6,3	5,2	16
20,5	10,9	23,4	50,9	65,2	3,3	0,7	3,4	3,2	4,8	6,1	5,1	17
20,7	11,6	23,0	50,6	65,9	3,4	0,8	3,6	3,4	4,6	6,1	5,0	18
haushalten												
25,1	21,2	26,9	23,8	10,7	1,1	0,1	1,0	1,7	2,4	1,7	1,2	19
25,5	21,2	27,0	23,7	10,8	1,1	0,1	1,2	1,7	2,3	1,7	1,2	20
25,9	21,4	27,0	22,9	10,3	1,1	0,1	1,3	1,8	2,0	1,7	1,0	21
25,9	21,2	27,2	22,6	9,7	1,0	0,1	1,2	1,8	2,1	1,6	0,8	22
25,6	21,5	26,7	22,5	9,6	1,0	0,1	1,4	2,0	2,1	1,5	0,8	23
25,6	22,1	26,2	23,7	9,4	1,1	0,1	1,4	2,1	2,0	1,5	0,8	24
24,8	22,3	25,7	24,0	9,4	1,1	0,1	1,4	2,3	2,1	1,6	0,8	25
24,3	22,6	25,9	23,6	9,2	1,1	0,1	1,7	2,4	2,0	1,5	0,7	26
23,8	22,8	25,9	23,7	9,0	1,2	0,1	1,7	2,5	2,2	1,4	0,7	27
haushalten												
23,0	29,7	23,4	10,4	2,9	0,4	/	0,5	0,8	1,0	0,6	0,3	28
22,4	30,0	23,6	10,2	3,0	0,4	/	0,4	0,9	1,0	0,5	0,3	29
21,4	30,9	22,9	9,6	2,7	0,4	/	0,4	0,8	0,9	0,5	0,3	30
20,4	32,6	23,0	10,0	2,5	0,4	/	0,4	1,0	1,0	0,5	0,2	31
19,5	32,4	23,6	10,3	2,4	0,4	/	0,5	1,0	0,9	0,4	0,2	32
18,3	32,6	23,5	10,3	2,4	0,4	/	0,5	1,0	0,8	0,5	0,2	33
17,7	32,4	23,7	11,0	2,2	0,4	/	0,5	1,2	0,8	0,4	0,2	34
17,6	32,5	23,2	10,7	2,1	0,4	/	0,6	1,1	0,9	0,4	0,1	35
17,0	32,8	23,7	11,0	2,1	0,4	/	0,5	1,2	0,9	0,4	0,2	36
Personen und mehr												
11,6	29,9	22,2	7,4	2,3	0,3	/	0,3	0,7	0,6	0,4	0,2	37
10,1	29,4	22,0	7,3	2,2	0,3	/	0,3	0,8	0,6	0,4	0,2	38
9,0	27,9	21,0	6,9	1,8	0,3	/	0,3	0,7	0,6	0,3	0,2	39
7,6	26,1	21,0	6,7	1,5	0,3	/	0,3	0,7	0,6	0,2	0,1	40
6,6	24,7	20,7	6,4	1,5	0,3	/	0,3	0,7	0,6	0,2	0,1	41
5,7	23,3	20,7	6,8	1,4	0,2	/	0,2	0,8	0,6	0,2	0,1	42
5,2	22,0	20,1	6,7	1,5	0,2	/	0,2	0,7	0,5	0,2	0,1	43
4,9	20,7	19,6	6,6	1,4	0,2	/	0,2	0,7	0,5	0,2	0,1	44
4,4	18,9	19,2	6,6	1,3	0,2	/	0,2	0,7	0,6	0,2	0,1	45
sammen												
83,0	94,8	97,7	97,5	90,0	18,4	2,4	8,1	9,3	19,5	36,9	52,1	46
81,9	94,4	97,6	97,8	90,7	18,8	2,4	8,5	9,3	19,3	37,1	53,3	47
82,3	94,4	97,9	98,0	92,1	19,5	2,9	9,1	9,4	18,8	37,5	54,4	48
82,1	94,6	98,1	98,3	93,0	19,8	3,2	10,0	9,4	18,5	36,5	55,2	49
81,5	94,5	98,0	98,3	93,3	20,5	3,8	11,0	10,0	18,2	36,2	56,4	50
81,2	94,5	97,8	98,5	93,7	20,9	4,0	12,4	10,5	17,4	35,3	57,2	51
80,1	94,1	97,5	98,3	93,2	21,3	4,3	13,5	11,3	16,9	34,4	57,2	52
79,8	94,2	97,4	98,2	93,4	21,9	4,8	14,3	11,8	17,5	34,0	57,7	53
79,3	94,1	97,4	98,0	93,4	22,2	5,1	15,2	12,3	17,0	31,9	57,5	54

6.9 Haushaltsvorstandsquoten in Privathaushalten nach Alters

6.9.3 Aus

Pro

Lfd. Nr.	Zeitpunkt	Haushaltsvorstände im Alter								
		zu- sammen	unter 25	25 - 35	35 - 45	45 - 55	55 - 65	65 und mehr	zusammen	unter 25
in Einpersonen										
1	April 1972	18,0	10,2	23,5	24,0	21,1	24,2	35,1	24,7	14,3
2	Mai 1973	15,4	7,8	19,6	22,4	20,5	23,7	31,6	21,5	11,4
3	April 1974	13,3	6,1	17,6	18,7	18,3	21,4	33,6	17,9	6,4
4	Mai 1975	10,9	4,3	14,9	15,8	16,4	21,6	30,7	14,8	5,5
5	Mai 1976	11,3	3,9	14,8	16,3	19,2	20,8	36,2	15,1	5,1
6	April 1977	10,5	3,0	13,0	15,9	18,7	22,4	37,6	14,0	4,1
7	April 1978	9,2	2,8	11,8	13,6	16,5	20,1	36,3	12,2	3,9
8	April 1979	9,0	3,0	11,5	13,3	15,7	21,5	33,8	11,8	4,2
9	April 1980	9,0	2,8	12,3	12,8	15,6	23,1	34,1	11,9	4,1
in 2-Personen										
10	April 1972	10,4	2,9	16,4	13,2	15,8	23,0	23,5	16,7	5,4
11	Mai 1973	10,3	2,5	16,9	13,3	14,1	21,8	25,6	16,8	4,7
12	April 1974	10,0	2,2	16,5	12,4	16,3	23,0	28,0	16,0	3,9
13	Mai 1975	8,0	1,6	12,3	10,9	15,4	22,3	26,9	13,0	2,6
14	Mai 1976	8,3	1,5	12,1	11,4	14,8	28,9	24,2	13,6	2,7
15	April 1977	8,1	1,6	11,7	10,9	14,0	25,0	27,1	13,4	2,7
16	April 1978	7,2	1,2	11,3	9,4	12,2	24,5	25,8	12,1	2,1
17	April 1979	6,9	1,2	10,9	8,9	12,7	24,1	27,8	11,5	2,1
18	April 1980	6,7	1,3	9,5	9,1	12,9	22,8	29,1	11,0	2,1
in 3-Personen										
19	April 1972	7,5	1,4	13,0	12,0	11,4	9,8	/	12,5	2,7
20	Mai 1973	7,8	1,4	13,4	12,6	11,2	12,1	/	13,1	2,7
21	April 1974	8,5	1,4	15,0	13,5	12,6	11,7	/	14,1	2,7
22	Mai 1975	8,3	1,0	15,8	12,5	12,9	15,2	/	14,1	1,8
23	Mai 1976	8,1	1,1	14,8	13,3	12,2	11,7	/	14,0	2,0
24	April 1977	8,3	1,0	14,9	13,2	13,5	12,2	/	14,4	2,0
25	April 1978	7,7	1,1	14,5	12,1	13,9	11,9	/	13,7	2,1
26	April 1979	6,9	1,2	12,7	11,2	12,3	11,9	/	12,1	2,2
27	April 1980	7,3	1,2	13,7	11,6	12,8	11,8	/	12,6	2,2
in 4-Personen										
28	April 1972	5,2	/	7,7	11,2	9,8	7,0	/	8,7	/
29	Mai 1973	5,7	/	8,3	12,3	11,2	8,3	/	9,8	/
30	April 1974	6,3	/	9,1	14,0	11,6	9,3	/	10,6	/
31	Mai 1975	6,8	/	9,5	16,6	11,2	9,7	/	11,9	/
32	Mai 1976	6,7	/	10,1	15,7	10,5	6,3	1,9	11,7	/
33	April 1977	6,9	/	10,6	15,9	10,8	7,6	/	12,2	/
34	April 1978	7,3	0,3	11,4	16,9	12,8	6,5	/	13,1	/
35	April 1979	7,3	0,3	12,2	16,5	13,9	6,0	/	13,1	0,6
36	April 1980	7,2	0,5	11,8	16,3	13,5	5,6	/	12,8	0,9
in Haushalten mit 5										
37	April 1972	3,8	/	3,7	10,3	10,4	/	/	6,4	/
38	Mai 1973	3,8	/	3,9	10,4	10,7	/	/	6,6	/
39	April 1974	4,0	/	3,7	11,2	10,6	6,0	/	6,8	/
40	Mai 1975	4,6	/	4,8	12,4	11,9	/	/	8,0	/
41	Mai 1976	4,8	/	4,8	13,0	11,9	5,8	/	8,5	/
42	April 1977	4,9	/	4,4	13,7	11,5	5,8	/	8,7	/
43	April 1978	5,1	/	5,0	14,1	12,3	4,6	/	9,2	/
44	April 1979	5,6	/	6,0	16,0	13,0	5,0	/	10,1	/
45	April 1980	5,7	/	5,5	16,8	13,4	4,1	/	10,2	/
Zu										
46	April 1972	44,9	14,9	64,3	70,8	68,6	69,7	64,9	69,1	23,0
47	Mai 1973	43,0	12,1	62,1	70,9	67,7	70,2	63,9	67,8	19,6
48	April 1974	42,0	10,1	62,0	69,8	69,4	71,4	69,6	65,4	15,5
49	Mai 1975	38,6	7,0	57,4	68,2	67,8	73,8	65,9	61,8	10,4
50	Mai 1976	39,2	6,7	56,7	69,7	68,5	73,4	68,7	63,0	10,4
51	April 1977	38,7	5,9	54,6	69,6	68,5	73,1	71,6	62,7	9,4
52	April 1978	36,5	5,4	54,0	66,1	67,7	67,6	69,3	60,3	8,8
53	April 1979	35,6	5,8	53,3	66,0	67,7	68,6	68,4	58,6	9,4
54	April 1980	35,9	5,9	52,9	66,6	68,2	67,5	71,5	58,4	9,7

*) Ergebnis des Mikrozensus (1975 aus der EG-Arbeitskräfte-
stichprobe). - Bevölkerung in Privathaushalten.

**) Haushaltsvorstände in Prozent der gleichaltrigen Bevöl-
kerung in Privathaushalten.

Reihen
gruppen des Haushaltsvorstandes und Haushaltsgröße ab 1972*)

Länder
zum **)

von ... bis unter ... Jahren													Lfd. Nr.
männlich					weiblich								
25 - 35	35 - 45	45 - 55	55 - 65	65 und mehr	zusammen	unter 25	25 - 35	35 - 45	45 - 55	55 - 65	65 und mehr		
haushalten													
31,6	31,4	27,1	25,0	28,0	8,6	6,2	9,4	7,0	10,3	22,8	40,2	1	
26,7	29,6	26,3	22,1	24,5	7,3	4,3	8,3	6,3	10,5	26,2	37,8	2	
23,8	24,0	22,8	20,2	21,4	6,7	3,8	7,5	7,2	9,8	23,6	45,9	3	
21,3	20,6	20,0	19,6	20,9	5,9	3,0	6,5	6,0	10,2	25,5	41,6	4	
20,7	21,3	22,9	20,1	27,2	6,3	2,6	7,6	5,9	12,6	22,0	44,8	5	
18,1	20,6	23,1	20,9	26,6	6,1	1,9	7,1	6,5	10,9	25,2	48,1	6	
16,3	18,2	20,2	20,4	25,0	5,6	1,6	7,0	5,5	10,4	19,8	46,0	7	
16,3	17,3	18,7	21,0	25,3	5,5	1,6	6,4	6,6	10,7	22,3	41,6	8	
17,9	16,2	18,7	21,6	24,3	5,6	1,4	6,4	6,7	10,2	25,0	43,2	9	
haushalten													
25,1	17,5	21,8	33,6	48,5	1,6	/	/	/	/	/	/	10	
26,6	18,0	19,9	32,5	49,4	1,5	/	1,8	/	/	/	/	11	
25,9	16,8	22,6	32,8	52,4	1,4	/	1,5	2,9	/	/	/	12	
20,2	14,9	21,7	31,5	49,7	1,5	/	1,9	2,7	4,5	/	/	13	
20,4	15,4	21,2	41,1	45,9	1,5	/	1,8	3,0	/	/	/	14	
20,6	14,8	20,2	36,7	51,5	1,5	/	1,7	3,0	/	/	/	15	
20,2	13,6	17,2	39,6	52,6	1,3	/	1,8	2,0	/	/	/	16	
19,3	12,7	17,9	39,6	53,6	1,4	/	1,9	2,4	3,9	/	/	17	
16,6	13,0	18,1	37,8	56,7	1,4	/	1,9	2,4	3,7	/	/	18	
haushalten													
20,2	16,3	16,5	14,0	/	0,6	/	/	/	/	/	/	19	
21,5	17,2	16,5	18,0	/	0,7	/	/	/	/	/	/	20	
24,0	19,2	17,7	17,1	/	0,5	/	/	/	/	/	/	21	
27,5	18,0	18,9	21,3	/	0,6	/	/	/	/	/	/	22	
26,4	18,9	18,2	16,9	/	0,6	/	/	/	/	/	/	23	
27,3	18,9	20,2	18,2	/	0,6	/	/	/	/	/	/	24	
27,3	18,2	21,2	19,3	/	0,5	/	/	/	/	/	/	25	
23,6	17,0	18,5	18,8	/	0,7	/	/	/	/	/	/	26	
25,5	17,3	19,5	20,8	/	0,7	/	/	/	/	/	/	27	
haushalten													
12,0	15,7	14,6	11,0	/	/	/	/	/	/	-	-	28	
13,4	17,4	17,3	13,4	/	/	/	/	/	/	/	/	29	
14,7	20,2	17,5	13,8	/	/	/	/	/	/	/	/	30	
16,7	24,6	17,5	14,7	/	/	-	/	/	/	-	-	31	
18,1	22,9	16,2	9,3	/	/	/	/	/	/	/	/	32	
19,5	23,2	16,4	11,5	/	/	/	/	/	/	/	/	33	
21,4	25,9	20,1	10,4	/	0,4	/	/	/	/	/	-	34	
23,2	25,6	21,8	10,2	/	/	/	/	/	/	/	-	35	
22,4	25,2	20,9	9,9	/	0,3	/	/	/	/	/	-	36	
Personen und mehr													
5,7	14,6	15,7	/	/	/	/	/	/	/	/	/	37	
6,3	14,8	16,6	/	/	/	/	/	/	/	/	/	38	
5,9	16,3	16,0	9,1	/	/	/	/	/	/	/	/	39	
8,4	18,3	18,5	/	/	/	/	/	/	/	/	/	40	
8,7	19,1	18,5	8,0	/	/	/	/	/	/	/	/	41	
8,2	20,1	17,7	8,7	/	/	-	/	/	/	/	-	42	
9,5	21,9	19,4	7,4	/	/	/	/	/	/	/	-	43	
11,4	25,2	20,2	8,1	/	/	/	/	/	/	/	-	44	
10,5	26,1	20,6	7,2	/	/	-	/	/	/	/	/	45	
zusammen													
94,7	95,5	95,7	92,7	91,0	11,3	6,9	11,8	13,7	19,7	29,3	46,0	46	
94,6	97,0	96,6	92,8	86,7	9,8	4,9	11,0	12,9	17,6	33,4	44,1	47	
94,4	96,5	96,7	93,0	89,5	8,9	4,3	9,8	11,9	17,3	29,7	49,7	48	
94,1	96,4	96,6	94,4	85,6	8,2	3,6	9,1	11,0	17,8	34,2	43,8	49	
94,3	97,6	97,1	95,4	88,8	8,7	3,0	10,4	11,7	18,9	30,2	49,1	50	
93,7	97,7	97,6	96,0	90,5	8,6	2,5	10,0	12,0	16,9	29,6	53,7	51	
94,7	97,9	98,0	97,2	92,8	7,9	1,9	10,1	10,4	16,9	25,3	49,0	52	
93,8	97,8	97,1	97,6	91,4	8,0	2,0	9,9	11,4	17,3	28,3	47,1	53	
92,9	97,9	97,8	97,2	95,0	8,1	1,8	9,7	12,2	15,9	31,5	49,6	54	

6 Lange Reihen

6.10 Privathaushalte mit ausländischem Haushaltsvorstand nach Haushaltsgröße ab 1972*)

Zeitpunkt	Ins-gesamt	Einper-sonen-haus-halte	Mehrpersonenhaushalte					Haus-halts-mit-glieder	Durch-schnitt-liche Haus-halts-größe	Anteil der Einperso-nenhaus-halte an den Haus-halten insgesamt	
			zu-sammen	davon mit ... Personen							
				2	3	4	5 und mehr				
									1 000	Anzahl	%

Männlich

April 1972	1 061	380	681	257	192	134	98	2 554	2,41	35,8
Mai 1973	1 103	351	752	274	213	159	107	2 767	2,51	31,8
April 1974	1 455	398	1 057	355	314	236	152	3 849	2,65	27,3
Mai 1975	1 355	324	1 031	284	310	260	177	3 857	2,85	23,9
Mai 1976	1 317	317	1 001	285	293	245	178	3 744	2,84	24,1
April 1977	1 314	294	1 020	281	301	256	182	3 805	2,90	22,4
April 1978	1 295	263	1 032	260	295	280	197	3 890	3,00	20,3
April 1979	1 309	264	1 045	257	269	293	225	4 015	3,07	20,2
April 1980	1 413	287	1 126	265	305	310	246	4 359	3,08	20,3

Weiblich

April 1972	124	95	29	18	7	/	/	171	1,38	76,7
Mai 1973	119	88	31	18	9	/	/	171	1,43	73,9
April 1974	140	106	34	23	8	/	/	191	1,37	75,6
Mai 1975	137	98	39	25	10	/	/	197	1,44	71,5
Mai 1976	143	103	40	24	10	/	/	208	1,46	72,2
April 1977	143	102	41	24	10	/	/	211	1,48	71,2
April 1978	142	100	42	23	10	7	/	214	1,51	70,6
April 1979	148	102	46	26	12	/	/	226	1,53	69,1
April 1980	160	110	50	28	13	6	/	247	1,55	68,5

Insgesamt

April 1972	1 185	475	710	274	199	137	100	2 725	2,30	40,1
Mai 1973	1 222	439	783	292	221	161	109	2 938	2,40	35,9
April 1974	1 595	504	1 091	378	322	238	153	4 040	2,53	31,6
Mai 1975	1 492	422	1 070	309	320	261	179	4 053	2,72	28,3
Mai 1976	1 460	420	1 040	308	304	248	180	3 952	2,71	28,8
April 1977	1 456	395	1 061	305	311	261	184	4 016	2,76	27,1
April 1978	1 436	363	1 073	283	305	287	199	4 104	2,86	25,3
April 1979	1 457	367	1 090	283	282	297	229	4 241	2,91	25,2
April 1980	1 573	396	1 177	293	318	315	250	4 606	2,93	25,2

*) Ergebnis des Mikrozensus (1975 aus der EG-Arbeitskräfte-stichprobe). - Bevölkerung in Privathaushalten.

6 Lange Reihen

6.11 Familien mit ledigen Kindern in der Familie nach Familienstand des Familienvorstandes und Altersgruppen der Kinder ab 1961*)

1 000

Zeitpunkt	Ins-gesamt	Ehe-paare	Alleinstehende									
			zu-sammen	Männer			zu-sammen	Frauen				
				zu-sammen 1)	ver-heiratet getrennt-lebend	ver-witwet		ge-schieden	ledig	ver-heiratet getrennt-lebend	ver-witwet	ge-schieden

mit Kindern (ohne Altersbegrenzung)

6.6. 1961	10 921	8 871	2 047	204	13	165	26	1 843	181	117	1 265	281
27.5. 1970	10 938	9 376	1 562	231	61	122	39	1 331	130	102	811	287
April 1972	11 165	9 695	1 471	190	27	119	40	1 281	121	73	781	306
April 1974	11 093	9 634	1 460	192	28	115	44	1 268	120	70	745	333
Mai 1975	11 022	9 577	1 445	189	26	114	43	1 256	115	64	724	353
Mai 1976	10 889	9 431	1 457	205	26	118	55	1 252	116	69	695	371
April 1977	10 915	9 445	1 471	203	25	116	57	1 268	121	65	689	392
April 1978	10 879	9 363	1 516	211	33	115	53	1 305	125	95	691	394
April 1979	10 816	9 278	1 538	228	40	118	59	1 310	128	107	674	402
April 1980	10 861	9 295	1 566	249	46	126	66	1 317	129	124	660	404

mit Kindern unter 6 Jahren

6.6. 1961	3 593	3 386	207	13	3	6	4	193	71	40	41	42
27.5. 1970	4 220	3 984	237	41	21	8	9	195	47	37	41	71
April 1972	4 114	3 911	202	20	6	6	7	183	44	25	36	78
April 1974	3 600	3 411	189	18	/	5	7	171	49	19	27	75
Mai 1975	3 334	3 159	175	16	/	/	/	159	46	17	22	74
Mai 1976	3 121	2 941	180	17	/	/	6	163	47	21	22	74
April 1977	2 965	2 793	173	17	5	/	6	156	48	16	19	72
April 1978	2 855	2 680	175	18	6	/	/	157	48	28	21	61
April 1979	2 816	2 632	184	22	8	5	5	161	52	35	16	59
April 1980	2 761	2 577	184	22	7	5	/	162	54	37	16	56

mit Kindern unter 15 Jahren

6.6. 1961	6 772	6 208	564	48	6	27	14	516	123	61	196	137
27.5. 1970	7 656	7 063	593	96	37	28	25	496	86	64	171	176
April 1972	7 911	7 350	562	66	13	24	26	496	84	44	168	200
April 1974	7 796	7 216	581	68	11	26	29	513	87	44	155	226
Mai 1975	7 740	7 155	585	72	/	29	29	513	80	41	147	245
Mai 1976	7 568	6 954	613	79	12	27	35	535	82	45	145	262
April 1977	7 491	6 868	623	80	13	30	34	544	87	43	143	271
April 1978	7 333	6 682	651	83	17	29	32	568	87	67	143	270
April 1979	7 239	6 568	670	94	20	31	35	576	90	80	136	271
April 1980	7 067	6 399	668	98	22	32	37	570	92	93	127	258

mit Kindern unter 18 Jahren

6.6. 1961	7 756	6 938	816	64	8	40	17	752	147	73	350	181
27.5. 1970	8 582	7 837	745	122	44	39	30	624	97	74	247	206
April 1972	8 871	8 165	706	88	18	37	30	618	94	52	241	232
April 1974	8 824	8 095	730	93	17	38	34	637	96	53	224	264
Mai 1975	8 784	8 048	736	96	15	41	35	640	88	49	222	281
Mai 1976	8 652	7 876	776	107	17	41	44	669	93	53	217	306
April 1977	8 625	7 838	787	107	16	41	45	681	97	49	214	320
April 1978	8 524	7 701	823	112	23	41	42	711	99	77	214	321
April 1979	8 457	7 607	850	128	29	45	47	722	102	91	207	323
April 1980	8 408	7 540	868	141	34	48	52	728	103	105	203	317

*) 1961 und 1970 Ergebnis der Volkszählung; sonst Ergebnis des Mikrozensus (1975 aus der EG-Arbeitskräfte Stichprobe). - 1961 wohnberechtigte Bevölkerung, ab 1970 Bevölkerung am Familienwohnsitz.

1) Einschl. einer geringen Zahl lediger Väter.

6 Lange Reihen

6.12 Familien nach Zahl der ledigen Kinder in der Familie und Familienstand des Familienvorstandes ab 1957*)

1 000

Zeitpunkt	Ins- gesamt	Ehepaare	Alleinstehende									
			Männer					Frauen				
			zu- sammen	ledig	ver- heiratet getrennt- lebend	ver- witwet	ge- schie- den	zu- sammen	ledig	ver- heiratet getrennt- lebend	ver- witwet	ge- schie- den
Insgesamt												
Okt. 1957 ...	18 716	12 921	1 182	/	201	767	214	4 613	195	230	3 668	520
6. 6. 1961 ...	19 845	13 493	1 325	2	286	761	276	5 027	181	272	3 964	610
April 1968 ...	21 305	14 819	1 205	/	203	730	268	5 282	132	181	4 316	653
April 1969 ...	21 606	14 895	1 272	/	259	739	280	5 438	140	226	4 399	673
27.5. 1970 ...	21 219	14 632	1 265	10	165	727	362	5 323	130	126	4 317	749
April 1971 ...	22 040	15 089	1 346	/	297	731	317	5 605	135	226	4 504	740
April 1972 ...	22 405	15 400	1 493	/	400	743	346	5 512	121	219	4 436	736
Mai 1973 ...	22 640	15 572	1 458	5	366	730	357	5 611	121	219	4 502	768
April 1974 ...	22 493	15 492	1 468	/	345	742	376	5 534	120	185	4 433	796
Mai 1975 ...	22 350	15 410	1 446	6	315	743	381	5 494	115	187	4 385	807
Mai 1976 ...	22 377	15 255	1 522	7	305	754	456	5 600	116	187	4 423	874
April 1977 ...	22 403	15 256	1 524	6	268	762	488	5 623	121	181	4 419	902
April 1978 ...	22 431	15 138	1 562	10	302	770	481	5 731	125	236	4 454	915
April 1979 ...	22 526	15 088	1 594	11	309	772	503	5 844	128	248	4 523	946
April 1980 ...	22 680	15 189	1 633	11	333	770	520	5 858	129	282	4 492	955
ohne Kinder												
Okt. 1957 ...	8 106	4 357	974	x	193	590	191	2 775	x	127	2 382	266
6. 6. 1961 ...	8 924	4 622	1 119	x	274	595	250	3 183	x	155	2 700	329
April 1968 ...	10 658	5 506	1 065	x	193	626	246	4 086	x	123	3 546	417
April 1969 ...	10 483	5 302	1 105	x	237	611	257	4 077	x	145	3 527	405
27.5. 1970 ...	10 281	5 256	1 033	x	105	605	323	3 992	x	25	3 506	462
April 1971 ...	10 903	5 441	1 179	x	276	614	289	4 283	x	147	3 694	441
April 1972 ...	11 240	5 705	1 303	x	373	624	306	4 232	x	146	3 655	430
Mai 1973 ...	11 334	5 768	1 263	x	339	609	315	4 303	x	142	3 723	438
April 1974 ...	11 400	5 858	1 276	x	317	627	332	4 266	x	116	3 687	463
Mai 1975 ...	11 328	5 833	1 257	x	289	630	338	4 238	x	123	3 661	454
Mai 1976 ...	11 489	5 823	1 317	x	280	636	401	4 348	x	118	3 728	503
April 1977 ...	11 488	5 811	1 320	x	244	646	431	4 356	x	116	3 730	510
April 1978 ...	11 552	5 775	1 352	x	268	655	428	4 426	x	141	3 763	521
April 1979 ...	11 710	5 810	1 366	x	269	653	444	4 534	x	141	3 849	545
April 1980 ...	11 820	5 894	1 385	x	287	644	454	4 541	x	158	3 832	551
mit Kindern												
Okt. 1957 ...	10 610	8 564	208	/	8	177	23	1 838	195	103	1 286	254
6. 6. 1961 ...	10 921	8 871	206	2	13	165	26	1 843	181	117	1 265	281
April 1968 ...	10 648	9 313	140	/	10	103	22	1 196	132	59	770	235
April 1969 ...	11 122	9 594	167	/	22	119	24	1 361	140	81	873	267
27.5. 1970 ...	10 938	9 376	231	10	61	122	39	1 332	130	102	811	287
April 1971 ...	11 136	9 648	167	/	20	117	28	1 322	135	78	810	299
April 1972 ...	11 165	9 695	190	/	27	119	40	1 281	121	73	781	306
Mai 1973 ...	11 307	9 804	195	5	27	121	42	1 307	121	77	780	330
April 1974 ...	11 093	9 634	192	/	28	115	44	1 268	120	70	745	333
Mai 1975 ...	11 022	9 577	189	6	26	114	43	1 256	115	64	724	353
Mai 1976 ...	10 889	9 431	205	7	26	118	55	1 252	116	69	695	371
April 1977 ...	10 915	9 445	203	6	25	116	57	1 268	121	65	689	392
April 1978 ...	10 879	9 363	211	10	33	115	53	1 305	125	95	691	394
April 1979 ...	10 816	9 278	228	11	40	118	59	1 310	128	107	674	402
April 1980 ...	10 861	9 295	249	11	46	126	66	1 317	129	124	660	404

6 Lange Reihen

6.12 Familien nach Zahl der ledigen Kinder in der Familie und Familienstand des Familienvorstandes ab 1957*)

1 000

Zeitpunkt	Ins-gesamt	Ehepaare	Alleinstehende									
			Männer					Frauen				
			zu-sammen	ledig	ver-heiratet getrennt-lebend	ver-witwet	ge-schieden	zu-sammen	ledig	ver-heiratet getrennt-lebend	ver-witwet	ge-schieden
davon:												
mit 1 Kind												
Okt. 1957 ...	5 169	3 879	138	/	6	114	18	1 152	169	60	769	154
6. 6. 1961 ...	5 468	4 098	141	2	9	111	18	1 229	155	77	820	177
April 1968 ...	4 841	3 947	93	/	7	69	15	801	110	36	520	135
April 1969 ...	5 157	4 086	117	/	14	83	18	954	122	50	620	162
27.5. 1970 ...	5 065	3 983	152	7	34	85	26	931	110	62	584	175
April 1971 ...	5 068	4 041	115	/	13	80	19	912	116	48	570	178
April 1972 ...	5 080	4 071	132	/	17	83	29	878	103	47	549	179
Mai 1973 ...	5 148	4 126	133	/	16	83	30	889	104	46	548	191
April 1974 ...	5 081	4 091	133	/	19	79	30	857	103	40	525	189
Mai 1975 ...	4 966	3 999	127	/	18	76	27	841	99	38	501	203
Mai 1976 ...	4 938	3 958	140	6	17	79	38	840	103	40	489	208
April 1977 ...	4 997	4 014	135	5	14	78	38	848	105	38	487	218
April 1978 ...	4 996	3 982	144	8	21	79	36	870	109	53	488	220
April 1979 ...	4 966	3 937	152	9	24	79	41	877	111	58	477	231
April 1980 ...	5 023	3 975	170	9	30	86	44	878	112	68	464	235
mit 2 Kindern												
Okt. 1957 ...	3 298	2 801	47	/	/	42	/	450	20	29	335	66
6. 6. 1961 ...	3 372	2 904	44	/	2	36	6	424	19	28	305	72
April 1968 ...	3 462	3 174	29	/	/	21	/	260	16	14	164	66
April 1969 ...	3 577	3 272	33	/	/	25	/	272	12	20	172	67
27.5. 1970 ...	3 525	3 212	51	2	16	24	9	262	14	26	151	71
April 1971 ...	3 659	3 360	34	/	/	25	6	266	14	20	157	74
April 1972 ...	3 666	3 364	36	/	5	22	8	266	14	17	156	79
Mai 1973 ...	3 729	3 414	40	/	6	25	9	276	14	21	155	86
April 1974 ...	3 686	3 376	39	/	5	23	10	271	13	21	145	92
Mai 1975 ...	3 752	3 449	40	/	/	24	11	263	12	18	141	93
Mai 1976 ...	3 731	3 422	44	/	6	24	13	265	11	18	134	102
April 1977 ...	3 750	3 429	46	/	8	24	13	276	13	17	134	112
April 1978 ...	3 789	3 456	44	/	8	22	12	289	13	26	137	113
April 1979 ...	3 793	3 456	50	/	10	26	13	287	13	32	132	111
April 1980 ...	3 855	3 502	55	/	12	27	16	297	13	38	130	116
mit 3 Kindern												
Okt. 1957 ...	1 363	1 180	21	/	/	19	/	162	5	11	123	23
6. 6. 1961 ...	1 319	1 174	15	/	1	12	2	131	5	9	96	22
April 1968 ...	1 468	1 373	11	/	/	8	/	84	/	6	53	21
April 1969 ...	1 502	1 406	11	/	/	8	/	95	/	7	49	24
27.5. 1970 ...	1 458	1 354	18	1	6	8	3	86	4	9	49	25
April 1971 ...	1 524	1 424	11	/	/	7	/	90	/	6	51	30
April 1972 ...	1 542	1 444	15	/	/	10	/	83	/	6	47	27
Mai 1973 ...	1 554	1 454	15	/	/	9	/	85	/	6	48	30
April 1974 ...	1 485	1 388	14	/	/	9	/	84	/	6	46	31
Mai 1975 ...	1 486	1 376	15	/	/	/	/	95	/	/	51	38
Mai 1976 ...	1 444	1 337	15	/	/	10	/	92	/	7	45	39
April 1977 ...	1 427	1 322	16	/	/	10	/	89	/	6	43	38
April 1978 ...	1 397	1 287	16	-	/	9	/	95	/	10	44	39
April 1979 ...	1 398	1 285	17	/	/	9	/	95	/	12	43	38
April 1980 ...	1 365	1 254	16	/	/	8	/	95	/	14	45	34
mit 4 Kindern und mehr												
Okt. 1957 ...	780	704	/	/	/	/	/	74	/	/	59	11
6. 6. 1961 ...	763	696	7	/	/	6	1	59	2	4	43	10
April 1968 ...	876	819	7	/	/	/	/	51	/	/	34	13
April 1969 ...	888	830	7	/	/	/	/	51	/	/	32	14
27.5. 1970 ...	890	826	12	1	4	5	2	52	2	5	28	17
April 1971 ...	885	823	8	/	/	/	/	54	/	/	31	17
April 1972 ...	877	817	7	/	/	/	/	54	/	/	29	20
Mai 1973 ...	875	810	8	/	/	/	/	58	/	/	29	22
April 1974 ...	841	779	6	/	/	/	/	56	/	/	30	21
Mai 1975 ...	818	754	/	/	/	/	/	58	/	/	30	20
Mai 1976 ...	776	714	6	/	/	/	/	55	/	5	27	22
April 1977 ...	741	681	6	/	/	/	/	55	/	/	25	24
April 1978 ...	697	640	7	/	/	/	/	51	/	6	22	22
April 1979 ...	659	600	8	/	/	5	/	51	/	5	22	22
April 1980 ...	619	563	8	/	/	6	/	48	/	/	22	19

*) 1961 und 1970 Ergebnis der Volkszählung; sonst Ergebnis des Mikrozensus (1975 aus der EG-Arbeitskräftestichprobe). -

1957 bis 1969 und 1971 wohnberechtigte Bevölkerung, 1970 und ab 1972 Bevölkerung am Familienwohnsitz.

6 Lange Reihen

6.13 Familien mit ledigen Kindern in der Familie nach Zahl und Altersgruppen der Kinder ab 1961^{*)}

6.13.1 Insgesamt

1 000

Zahl der Kinder in der Familie	6.6. 1961	27.5. 1970	April 1971	April 1972	Mai 1973	April 1974	Mai 1975	Mai 1976	April 1977	April 1978	April 1979	April 1980
mit Kindern (ohne Altersbegrenzung)												
1 Kind	5 468	5 065	5 068	5 080	5 148	5 081	4 966	4 938	4 997	4 996	4 966	5 023
2 Kinder	3 372	3 525	3 659	3 666	3 729	3 686	3 752	3 731	3 750	3 789	3 793	3 855
3 Kinder	1 319	1 458	1 524	1 542	1 554	1 485	1 486	1 444	1 427	1 397	1 398	1 365
4 Kinder und mehr ...	763	890	885	877	875	841	818	776	741	697	659	619
Familien	10 921	10 938	11 136	11 165	11 307	11 093	11 022	10 889	10 915	10 879	10 816	10 861
Kinder	19 700	20 692	21 138	21 153	21 366	20 832	20 741	20 328	20 190	19 943	19 725	19 613
mit Kindern unter 3 Jahren												
Familien	2 052	2 409	1 690	2 132	1 917	1 760	1 631	1 592	1 566	1 556	1 605	1 536
Kinder	2 270	2 686	1 802	2 342	2 081	1 909	1 767	1 733	1 697	1 681	1 758	1 673
mit Kindern unter 6 Jahren												
1 Kind	2 608	2 983	2 837	3 037	2 944	2 802	2 607	2 434	2 329	2 245	2 177	2 132
2 Kinder und mehr ...	985	1 238	902	1 076	931	798	726	687	636	609	639	629
Familien	3 593	4 220	3 738	4 114	3 874	3 600	3 334	3 121	2 965	2 855	2 816	2 761
Kinder	4 799	5 682	4 757	5 352	4 929	4 501	4 144	3 889	3 673	3 532	3 528	3 460
mit Kindern unter 15 Jahren												
1 Kind	3 621	3 643	3 639	3 761	3 855	3 838	3 811	3 834	3 900	3 892	3 885	3 932
2 Kinder	2 032	2 538	2 529	2 682	2 694	2 651	2 697	2 608	2 570	2 524	2 500	2 380
3 Kinder	730	974	936	1 003	979	919	880	820	756	691	651	577
4 Kinder und mehr ...	390	502	445	465	434	389	351	305	265	226	203	177
Familien	6 772	7 656	7 548	7 911	7 961	7 796	7 740	7 568	7 491	7 333	7 239	7 067
Kinder	11 659	13 938	13 519	14 248	14 134	13 640	13 420	12 866	12 475	12 004	11 720	11 196
mit Kindern unter 18 Jahren												
1 Kind	4 076	3 878	3 874	3 983	4 054	4 051	4 007	4 004	4 080	4 086	4 069	4 149
2 Kinder	2 330	2 869	2 884	3 011	3 053	3 023	3 082	3 041	3 027	3 013	3 028	3 029
3 Kinder	866	1 163	1 148	1 226	1 219	1 165	1 137	1 094	1 049	1 008	979	894
4 Kinder und mehr ...	484	671	623	651	627	586	558	514	469	417	382	336
Familien	7 756	8 582	8 530	8 871	8 952	8 824	8 784	8 652	8 625	8 524	8 457	8 408
Kinder	13 567	16 244	15 988	16 639	16 714	16 281	16 142	15 702	15 393	14 998	14 750	14 375

*) 1961 und 1970 Ergebnis der Volkszählung; sonst Ergebnis des Mikrozensus (1975 aus der EG-Arbeitskräftestichprobe). -

1961 und 1971 wohnberechtigte Bevölkerung, 1970 und ab 1972 Bevölkerung am Familienwohnsitz.

6 Lange Reihen

6.14 Familien mit ledigen Kindern in der Familie nach Zahl und Altersgruppen der Kinder ab 1961*)

6.13.2 Ehepaare

1 000

Zahl der Kinder in der Familie	6.6. 1961	27.5. 1970	April 1971	April 1972	Mai 1973	April 1974	Mai 1975	Mai 1976	April 1977	April 1978	April 1979	April 1980
mit Kindern (ohne Altersbegrenzung)												
1 Kind	4 098	3 983	4 041	4 071	4 126	4 091	3 999	3 958	4 014	3 982	3 937	3 975
2 Kinder	2 904	3 212	3 360	3 364	3 414	3 376	3 449	3 422	3 429	3 456	3 456	3 502
3 Kinder	1 174	1 354	1 424	1 444	1 454	1 388	1 376	1 337	1 322	1 287	1 285	1 254
4 Kinder und mehr ...	696	826	823	817	810	779	754	714	681	640	600	563
Familien	8 871	9 376	9 648	9 695	9 804	9 634	9 577	9 431	9 445	9 363	9 278	9 295
Kinder	16 658	18 369	18 920	18 965	19 113	18 642	18 536	18 123	17 967	17 668	17 417	17 280
mit Kindern unter 3 Jahren												
Familien	1 944	2 289	1 618	2 045	1 831	1 679	1 559	1 517	1 489	1 474	1 516	1 447
Kinder	2 154	2 556	1 727	2 250	1 989	1 824	1 692	1 657	1 616	1 595	1 664	1 580
mit Kindern unter 6 Jahren												
1 Kind	2 431	2 792	2 685	2 867	2 776	2 641	2 451	2 273	2 178	2 091	2 017	1 970
2 Kinder und mehr ...	955	1 192	874	1 045	900	770	708	668	614	589	615	607
Familien	3 386	3 984	3 559	3 911	3 676	3 411	3 159	2 941	2 793	2 680	2 632	2 577
Kinder	4 557	5 391	4 546	5 111	4 695	4 281	3 948	3 688	3 476	3 335	3 319	3 252
mit Kindern unter 15 Jahren												
1 Kind	3 203	3 253	3 296	3 389	3 468	3 454	3 427	3 423	3 480	3 452	3 422	3 463
2 Kinder	1 929	2 407	2 415	2 555	2 562	2 518	2 562	2 471	2 426	2 370	2 346	2 227
3 Kinder	701	929	899	962	937	878	837	775	714	649	613	543
4 Kinder und mehr ...	375	475	424	443	409	366	330	286	248	211	188	167
Familien	6 208	7 063	7 034	7 350	7 376	7 216	7 155	6 954	6 868	6 682	6 568	6 399
Kinder	10 863	13 029	12 742	13 398	13 248	12 765	12 535	11 956	11 563	11 063	10 769	10 270
mit Kindern unter 18 Jahren												
1 Kind	3 466	3 402	3 449	3 530	3 587	3 590	3 545	3 509	3 580	3 566	3 526	3 588
2 Kinder	2 184	2 699	2 739	2 850	2 881	2 849	2 909	2 859	2 837	2 810	2 819	2 808
3 Kinder	824	1 103	1 095	1 171	1 161	1 105	1 072	1 031	987	939	911	832
4 Kinder und mehr ...	464	632	592	614	589	551	522	477	434	386	351	312
Familien	6 938	7 837	7 875	8 165	8 218	8 095	8 048	7 876	7 838	7 701	7 607	7 540
Kinder	12 446	15 062	14 963	15 590	15 554	15 132	14 968	14 487	14 166	13 726	13 451	13 077

*) 1961 und 1970 Ergebnis der Volkszählung; sonst Ergebnis des Mikrozensus (1975 aus der EG-Arbeitskräftestichprobe). -

1961 und 1971 wohnberechtigte Bevölkerung, 1970 und ab 1972 Bevölkerung am Familienwohnsitz.

6 Lange Reihen

6.13 Familien mit ledigen Kindern in der Familie nach Zahl und Altersgruppen der Kinder ab 1961*)

6.13.3 Alleinstehende

1 000

Zahl der Kinder in der Familie	6.6. 1961	27.5. 1970	April 1971	April 1972	Mai 1973	April 1974	Mai 1975	Mai 1976	April 1977	April 1978	April 1979	April 1980
mit Kindern (ohne Altersbegrenzung)												
1 Kind	1 370	1 082	1 027	1 010	1 022	990	967	980	983	1 014	1 029	1 047
2 Kinder	468	313	300	302	315	310	303	309	322	333	337	352
3 Kinder	145	104	101	98	100	98	110	107	105	111	113	111
4 Kinder und mehr ...	66	64	62	61	65	62	64	62	61	58	59	56
Familien	2 050	1 562	1 488	1 471	1 502	1 460	1 445	1 457	1 471	1 516	1 538	1 566
Kinder	3 042	2 323	2 218	2 189	2 253	2 190	2 205	2 205	2 223	2 275	2 308	2 333
mit Kindern unter 3 Jahren												
Familien	109	120	72	87	86	81	72	74	77	82	89	88
Kinder	115	130	75	92	92	85	75	77	82	86	94	93
mit Kindern unter 6 Jahren												
1 Kind	177	191	151	171	168	161	156	161	151	155	160	162
2 Kinder und mehr ...	29	46	28	33	31	28	19	19	22	20	23	22
Familien	207	237	179	203	199	189	175	180	173	175	184	184
Kinder	242	292	211	242	234	220	196	201	197	197	210	208
mit Kindern unter 15 Jahren												
1 Kind	418	390	343	372	388	384	384	412	420	440	463	469
2 Kinder	103	131	114	127	132	132	135	137	144	155	154	154
3 Kinder	29	45	37	41	41	41	44	45	42	42	39	34
4 Kinder und mehr ...	14	26	21	22	25	23	22	20	17	15	15	11
Familien	564	593	514	562	585	581	585	613	623	651	670	668
Kinder	775	908	777	849	887	875	885	909	912	942	951	926
mit Kindern unter 18 Jahren												
1 Kind	610	476	425	453	466	461	462	494	499	520	544	561
2 Kinder	146	170	145	161	172	173	174	182	190	203	209	221
3 Kinder	42	61	53	55	57	61	64	63	62	68	67	62
4 Kinder und mehr ...	21	39	31	37	39	35	37	37	35	32	31	25
Familien	818	745	655	706	734	730	736	776	787	823	850	868
Kinder	1 121	1 181	1 025	1 109	1 160	1 150	1 173	1 215	1 227	1 272	1 299	1 298

*) 1961 und 1970 Ergebnis der Volkszählung; sonst Ergebnis des Mikrozensus (1975 aus der EG-Arbeitskräfteerhebung). -

1961 und 1971 wohnberechtigte Bevölkerung, 1970 und ab 1972 Bevölkerung am Familienwohnsitz.

6 Lange Reihen

6. Familien mit ledigen Kindern in der Familie nach Zahl und Altersgruppen der Kinder ab 1961*)

6.13.4 Alleinstehende Frauen

1 000

Zahl der Kinder in der Familie	6.6. 1961	27.5. 1970	April 1971	April 1972	Mai 1973	April 1974	Mai 1975	Mai 1976	April 1977	April 1978	April 1979	April 1980
mit Kindern (ohne Altersbegrenzung)												
1 Kind	1 229	931	912	878	889	857	841	840	848	870	877	878
2 Kinder	424	262	266	266	276	271	263	265	276	289	287	297
3 Kinder	131	86	90	83	85	84	95	92	89	95	95	95
4 Kinder und mehr ...	59	52	54	54	58	56	58	55	55	51	51	48
Familien	1 843	1 331	1 321	1 281	1 307	1 268	1 256	1 252	1 268	1 305	1 310	1 317
Kinder	2 737	1 961	1 964	1 908	1 962	1 910	1 924	1 903	1 922	1 965	1 965	1 970
mit Kindern unter 3 Jahren												
Familien	103	98	68	80	78	74	66	68	69	74	78	79
Kinder	109	105	71	84	83	77	70	71	73	78	82	83
mit Kindern unter 6 Jahren												
1 Kind	166	159	140	153	152	146	141	146	137	140	142	142
2 Kinder und mehr ...	27	36	25	25	28	26	18	17	18	17	20	20
Familien	193	195	166	183	180	171	159	163	156	157	161	162
Kinder	225	238	194	218	212	199	180	182	177	176	184	184
mit Kindern unter 15 Jahren												
1 Kind	384	331	310	328	342	338	333	356	364	384	397	397
2 Kinder	93	108	103	113	118	117	120	120	127	134	134	133
3 Kinder	39	36	33	35	36	37	40	41	37	36	34	30
4 Kinder und mehr ...		21	18	21	23	21	20	17	16	13	12	10
Familien	516	496	464	496	519	513	513	535	544	568	576	570
Kinder	707	753	697	752	789	775	784	798	800	821	819	794
mit Kindern unter 18 Jahren												
1 Kind	562	403	382	394	404	399	400	423	430	449	457	464
2 Kinder	133	140	129	144	153	153	149	157	165	174	179	188
3 Kinder	38	50	48	47	50	53	58	56	54	59	59	55
4 Kinder und mehr ...	19	32	27	34	35	32	33	33	32	29	27	21
Familien	751	624	586	618	642	637	640	669	681	711	722	728
Kinder	1 026	981	912	975	1 022	1 010	1 029	1 057	1 067	1 103	1 109	1 097

*) 1961 und 1970 Ergebnis der Volkszählung; sonst Ergebnis des Mikrozensus (1975 aus der EG-Arbeitskräftestichprobe). -

1961 und 1971 wohnberechtigte Bevölkerung, 1970 und ab 1972 Bevölkerung am Familienwohnsitz.

6 Lange Reihen

6.14 Familien nach Beteiligung am Erwerbsleben und Stellung im Beruf des Familienvorstandes ab 1961^{*)}

6.14.1 Insgesamt

1 000

Zeitpunkt	Ins- gesamt	Erwerbstätige						Nicht- erwerbs- tätige
		zu- sammen	Selbständige und Mith. Fam. Angehörige	dar. außerh. der Land- und Forst- wirtsch.	Beamte	Angestellte	Arbeiter	
ohne ledige Kinder								
6.6. 1961	8 924	4 411	1 046	642	250	981	2 134	4 514
27.5. 1970	10 281	4 350	757	531	325	1 316	1 951	5 932
April 1971	10 903	4 614	837	587	320	1 306	2 152	6 289
April 1972	11 185	4 790	774	548	375	1 392	2 249	6 395
Mai 1973	11 259	4 725	765	536	362	1 389	2 209	6 534
April 1974	11 400	4 656	720	521	357	1 399	2 180	6 744
Mai 1975	11 328	4 388	677	495	366	1 412	1 932	6 940
Mai 1976	11 489	4 337	628	470	375	1 426	1 908	7 152
April 1977	11 488	4 267	616	469	361	1 431	1 860	7 220
April 1978	11 552	4 228	589	450	367	1 443	1 829	7 324
April 1979	11 710	4 250	589	473	361	1 470	1 830	7 460
April 1980	11 820	4 319	584	463	354	1 495	1 887	7 500
mit ledigen Kindern								
6.6. 1961	10 921	9 197	1 976	1 129	729	1 859	4 634	1 724
27.5. 1970	10 938	9 507	1 508	985	899	2 612	4 488	1 430
April 1971	11 136	9 754	1 559	1 014	879	2 561	4 755	1 382
April 1972	11 096	9 726	1 495	1 023	948	2 604	4 679	1 370
Mai 1973	11 211	9 831	1 505	1 033	957	2 670	4 699	1 380
April 1974	11 093	9 665	1 441	1 001	894	2 676	4 655	1 428
Mai 1975	11 022	9 451	1 396	966	900	2 746	4 409	1 571
Mai 1976	10 889	9 328	1 362	953	930	2 739	4 296	1 561
April 1977	10 915	9 372	1 343	958	939	2 756	4 334	1 544
April 1978	10 879	9 301	1 325	938	932	2 796	4 248	1 578
April 1979	10 816	9 284	1 319	948	910	2 848	4 207	1 532
April 1980	10 861	9 337	1 310	935	898	2 882	4 246	1 524
Insgesamt								
6.6. 1961	19 845	13 607	3 021	1 770	979	2 840	6 768	6 237
27.5. 1970	21 219	13 857	2 266	1 517	1 224	3 928	6 439	7 362
April 1971	22 039	14 368	2 396	1 601	1 199	3 867	6 907	7 671
April 1972	22 282	14 516	2 269	1 571	1 323	3 996	6 928	7 765
Mai 1973	22 470	14 556	2 270	1 569	1 319	4 059	6 908	7 914
April 1974	22 493	14 321	2 161	1 522	1 251	4 074	6 835	8 172
Mai 1975	22 350	13 839	2 073	1 461	1 266	4 158	6 341	8 510
Mai 1976	22 377	13 665	1 991	1 423	1 305	4 166	6 203	8 712
April 1977	22 403	13 639	1 959	1 427	1 299	4 187	6 194	8 764
April 1978	22 431	13 529	1 914	1 388	1 299	4 239	6 076	8 903
April 1979	22 526	13 534	1 909	1 421	1 271	4 318	6 037	8 992
April 1980	22 680	13 656	1 894	1 397	1 252	4 377	6 133	9 025

*) 1961 und 1970 Ergebnis der Volkszählung; sonst Ergebnis des Mikrozensus (1975 aus der EG-Arbeitskräftestichprobe).-

1961 und 1971 wohnberechtigte Bevölkerung, 1970 und ab 1972 Bevölkerung am Familienwohnsitz.

6 Lange Reihen

6.14 Familien nach Beteiligung am Erwerbsleben und Stellung im Beruf des Familienvorstandes ab 1961*)

6.14.2 Ehepaare

1 000

Zeitpunkt	Zu- sammen	Erwerbstätige						Nicht- erwerbs- tätige
		zu- sammen	Selbständige und Mith. Fam. Angehörige	dar. außerh. der Land- und Forst- wirtsch.	Beamte	Angestellte	Arbeiter	
ohne ledige Kinder								
6.6. 1961	4 622	3 165	715	454	210	672	1 569	1 456
27.5. 1970	5 256	3 211	541	395	297	950	1 424	2 045
April 1971	5 441	3 284	583	423	278	907	1 515	2 156
April 1972	5 675	3 392	542	396	328	984	1 538	2 284
Mai 1973	5 732	3 371	531	385	319	989	1 532	2 361
April 1974	5 858	3 350	510	381	322	1 005	1 513	2 508
Mai 1975	5 833	3 177	487	370	326	1 011	1 353	2 656
Mai 1976	5 823	3 098	445	341	330	1 003	1 321	2 725
April 1977	5 811	3 053	432	333	314	987	1 320	2 759
April 1978	5 775	2 988	409	316	312	979	1 289	2 786
April 1979	5 810	2 997	414	333	301	990	1 292	2 813
April 1980	5 894	3 033	410	326	294	1 010	1 318	2 862
mit ledigen Kindern								
6.6. 1961	8 871	8 306	1 720	1 023	711	1 639	4 236	566
27.5. 1970	9 376	8 764	1 377	912	877	2 341	4 169	611
April 1971	9 648	9 036	1 434	949	864	2 311	4 428	612
April 1972	9 634	9 017	1 374	952	929	2 347	4 367	617
Mai 1973	9 722	9 097	1 381	961	935	2 397	4 384	625
April 1974	9 634	8 943	1 323	935	873	2 400	4 346	691
Mai 1975	9 577	8 756	1 288	904	881	2 462	4 125	822
Mai 1976	9 431	8 625	1 256	890	907	2 448	4 014	807
April 1977	9 445	8 661	1 241	898	912	2 462	4 047	784
April 1978	9 363	8 569	1 225	875	904	2 479	3 961	795
April 1979	9 278	8 510	1 214	880	878	2 512	3 906	768
April 1980	9 295	8 534	1 207	868	864	2 527	3 937	761
Zusammen								
6.6. 1961	13 493	11 471	2 435	1 477	921	2 311	5 805	2 022
27.5. 1970	14 632	11 976	1 918	1 306	1 175	3 290	5 593	2 656
April 1971	15 089	12 321	2 017	1 372	1 143	3 218	5 943	2 768
April 1972	15 309	12 409	1 916	1 348	1 257	3 331	5 905	2 900
Mai 1973	15 454	12 468	1 912	1 346	1 254	3 385	5 917	2 986
April 1974	15 492	12 293	1 833	1 316	1 195	3 405	5 860	3 199
Mai 1975	15 410	11 932	1 775	1 274	1 207	3 473	5 478	3 478
Mai 1976	15 255	11 723	1 700	1 231	1 236	3 452	5 335	3 532
April 1977	15 256	11 713	1 672	1 231	1 226	3 449	5 367	3 543
April 1978	15 138	11 557	1 633	1 191	1 216	3 458	5 250	3 581
April 1979	15 088	11 507	1 628	1 213	1 179	3 502	5 198	3 581
April 1980	15 189	11 566	1 618	1 194	1 158	3 536	5 255	3 623

*) 1961 und 1970 Ergebnis der Volkszählung; sonst Ergebnis des Mikrozensus (1975 aus der EG-Arbeitskräfteerhebung). -

1961 und 1971 wohnberechtigte Bevölkerung, 1970 und ab 1972 Bevölkerung am Familienwohnsitz.

6 Lange Reihen

6.15 Familien nach Familienstand und Altersgruppen des Familienvorstandes ab 1957*)

1 000

Zeitpunkt	Insgesamt					zu- sammen	Verheiratet zusammenlebend				zu- sammen	Alleinstehend			
	ins- gesamt	davon im Alter von ... bis unter ... Jahren					unter 25	25 - 45	45 - 65	65 u. mehr		unter 25	25 - 45	45 - 65	65 u. mehr
		unter 25	25 - 45	45 - 65	65 u. mehr										

ohne Kinder

Okt. 1957	8 106	1 400	3 333	3 373	4 357	1 012	2 009	1 336	3 749	388	1 324	2 037			
6.6. 1961	8 924	229	1 382	3 508	3 805	4 622	145	1 005	2 007	1 465	4 303	84	378	1 501	2 340
April 1968	10 658	1 688	3 963	5 007	5 506	1 313	2 226	1 967	5 151	374	1 738	3 039			
27.5. 1970	10 281	213	1 520	3 744	4 803	5 256	177	1 131	2 096	1 853	5 025	36	389	1 649	2 950
April 1971	10 903	207	1 524	3 736	5 436	5 441	149	1 099	2 069	2 125	5 462	58	425	1 669	3 311
April 1972	11 240	324	1 714	3 930	5 272	5 705	242	1 201	2 183	2 079	5 535	82	513	1 747	3 193
Mai 1973	11 334	305	1 709	3 841	5 479	5 768	235	1 219	2 162	2 152	5 566	70	490	1 679	3 327
April 1974	11 400	292	1 753	3 795	5 560	5 858	237	1 239	2 195	2 187	5 542	54	515	1 600	3 373
Mai 1975	11 328	294	1 693	3 714	5 626	5 833	241	1 187	2 184	2 221	5 495	53	507	1 530	3 405
Mai 1976	11 489	288	1 743	3 688	5 770	5 823	233	1 200	2 154	2 237	5 665	55	543	1 535	3 533
April 1977	11 488	272	1 755	3 591	5 870	5 811	224	1 199	2 131	2 257	5 676	47	556	1 460	3 613
April 1978	11 552	267	1 759	3 518	6 009	5 775	210	1 180	2 107	2 278	5 777	56	579	1 411	3 731
April 1979	11 710	263	1 773	3 559	6 115	5 810	205	1 171	2 136	2 297	5 900	58	602	1 423	3 817
April 1980	11 820	244	1 807	3 480	6 288	5 894	184	1 180	2 155	2 376	5 925	60	627	1 325	3 913

mit Kindern (ohne Altersbegrenzung)

Okt. 1957	10 602	4 900	4 943	759	8 564	4 224	3 934	406	2 038	676	1 009	353			
6.6. 1961	10 921	283	4 927	4 908	803	8 871	219	4 443	3 790	419	2 049	64	484	1 118	385
April 1968	10 647 ^{a)}	6 000	3 950	698	9 312	5 624	3 257	432	1 199	282	656	261			
27.5. 1970	10 938	304	6 076	3 815	742	9 376	258	5 630	3 086	402	1 562	46	446	729	340
April 1971	11 136	252	6 073	4 021	790	9 648	208	5 669	3 312	460	1 488	45	404	709	330
April 1972	11 165	345	6 295	3 789	737	9 695	290	5 870	3 134	401	1 471	55	425	655	336
Mai 1973	11 307	325	6 322	3 891	769	9 804	273	5 872	3 238	422	1 502	52	451	652	347
April 1974	11 093	299	6 221	3 830	742	9 634	246	5 757	3 224	406	1 460	53	464	606	336
Mai 1975	11 022	261	6 168	3 889	704	9 577	211	5 697	3 286	383	1 445	50	471	603	321
Mai 1976	10 889	252	6 038	3 887	713	9 431	195	5 538	3 307	391	1 457	57	499	579	322
April 1977	10 915	241	6 037	3 922	716	9 445	182	5 514	3 361	387	1 471	59	523	561	329
April 1978	10 879	236	5 976	3 954	714	9 363	179	5 417	3 382	386	1 516	57	559	572	328
April 1979	10 816	247	5 950	3 921	698	9 278	188	5 363	3 353	374	1 538	59	587	568	324
April 1980	10 861	228	5 870	4 062	701	9 295	172	5 262	3 488	374	1 566	56	608	575	327

Insgesamt

Okt. 1957	18 708	6 300	8 276	4 132	12 921	5 236	5 943	1 742	5 787	1 064	2 333	2 390			
6.6. 1961	19 845	512	6 309	8 416	4 608	13 493	364	5 448	5 797	1 884	6 352	148	862	2 618	2 724
April 1968	21 305 ^{a)}	7 688	7 913	5 705	14 818	6 937	5 483	2 399	6 350	656	2 394	3 300			
27.5. 1970	21 219	517	7 596	7 559	5 546	14 632	435	6 760	5 181	2 255	6 587	82	836	2 378	3 290
April 1971	22 040	459	7 596	7 758	6 226	15 089	356	6 768	5 380	2 585	6 951	103	828	2 378	3 642
April 1972	22 405	669	8 009	7 719	6 009	15 400	532	7 071	5 317	2 480	7 006	137	938	2 402	3 529
Mai 1973	22 640	630	8 032	7 732	6 247	15 572	508	7 091	5 400	2 573	7 068	122	941	2 332	3 674
April 1974	22 493	591	7 974	7 626	6 302	15 492	483	6 996	5 419	2 593	7 002	108	979	2 207	3 709
Mai 1975	22 350	555	7 862	7 603	6 330	15 410	452	6 884	5 470	2 605	6 939	103	978	2 133	3 726
Mai 1976	22 377	539	7 781	7 575	6 482	15 255	428	6 738	5 461	2 628	7 123	111	1 043	2 114	3 855
April 1977	22 403	512	7 792	7 513	6 586	15 256	407	6 713	5 492	2 644	7 147	106	1 079	2 021	3 942
April 1978	22 431	503	7 734	7 472	6 723	15 138	389	6 596	5 489	2 664	7 293	114	1 138	1 983	4 059
April 1979	22 526	511	7 723	7 480	6 813	15 088	394	6 534	5 490	2 671	7 438	117	1 189	1 991	4 141
April 1980	22 680	472	7 676	7 543	6 990	15 189	355	6 442	5 643	2 750	7 491	116	1 235	1 900	4 240

*) 1961 und 1970 Ergebnis der Volkszählung; sonst Ergebnis des Mikrozensus (1975 aus der EG-Arbeitskräfteerhebung). -

1957 bis 1968 und 1971 wohnberechtigte Bevölkerung, 1970 und ab 1972 Bevölkerung am Familienwohnsitz.

a) Einschl. lediger Mütter.

6 Lange Reihen

6.16 Durchschnittliche Familiengröße nach Staatsangehörigkeit und Familienstand des Familienvorstandes ab 1961*)
Personen je Familie

Familien Staatsangehörigkeit des Familienvorstandes	Ins- gesamt	Ehe- paare	Alleinstehende									
			zu- sammen	Männer darunter				zu- sammen	Frauen davon			
				zu- sammen ¹⁾	ver- heiratet getrennt- lebend	ver- witwet	ge- schie- den		ledig	ver- heiratet getrennt- lebend	ver- witwet	ge- schie- den
6. 6. 1961												
Familien insgesamt	2,67	3,23	1,48	1,23	1,06	1,33	1,14	1,54	2,19	1,65	1,48	1,71
April 1970												
Familien mit deutschem Familien- vorstand	2,65	3,26	1,33	1,22	1,25	1,24	1,13	1,36	2,20	1,59	1,27	1,64
mit ausländischem Familienvorstand	2,57	3,22	1,18	1,08	1,06	1,21	1,08	1,37	2,19	1,32	1,34	1,38
Insgesamt ...	2,65	3,26	1,33	1,21	1,19	1,24	1,13	1,36	2,20	1,57	1,27	1,64
April 1971												
Familien insgesamt	2,64	3,25	1,32	1,19	1,12	1,24	1,13	1,35	2,21	1,55	1,26	1,67
April 1972												
Familien mit deutschem Familien- vorstand	2,64	3,23	1,32	1,21	1,17	1,23	1,17	1,34	2,21	1,52	1,25	1,70
mit ausländischem Familienvorstand	2,48	3,16	1,18	1,08	1,06	1,27	1,15	1,49	2,22	1,46	1,42	1,48
Insgesamt ...	2,63	3,23	1,31	1,19	1,11	1,23	1,17	1,35	2,21	1,52	1,26	1,70
Mai 1973												
Familien mit deutschem Familien- vorstand	2,63	3,23	1,32	1,22	1,19	1,25	1,17	1,35	2,21	1,57	1,25	1,73
mit ausländischem Familienvorstand	2,58	3,18	1,21	1,09	1,06	1,35	1,20	1,56	2,26	1,54	1,43	1,66
Insgesamt ...	2,63	3,23	1,32	1,20	1,12	1,25	1,17	1,35	2,21	1,56	1,25	1,73
April 1974												
Familien mit deutschem Familien- vorstand	2,61	3,20	1,32	1,22	1,25	1,23	1,17	1,34	2,18	1,64	1,25	1,72
mit ausländischem Familienvorstand	2,71	3,25	1,18	1,08	1,06	1,28	1,18	1,47	2,34	1,45	1,34	1,48
Insgesamt ...	2,61	3,20	1,31	1,19	1,12	1,23	1,17	1,35	2,19	1,61	1,25	1,71
Mai 1975												
Familien mit deutschem Familien- vorstand	2,60	3,19	1,32	1,21	1,23	1,23	1,17	1,35	2,21	1,62	1,24	1,74
mit ausländischem Familienvorstand	2,85	3,42	1,23	1,11	1,07	1,65	1,20	1,52	2,18	1,51	1,38	1,56
Insgesamt ...	2,62	3,20	1,32	1,19	1,12	1,23	1,17	1,35	2,21	1,60	1,25	1,74
Mai 1976												
Familien mit deutschem Familien- vorstand	2,57	3,17	1,31	1,22	1,24	1,23	1,17	1,34	2,15	1,62	1,23	1,73
mit ausländischem Familienvorstand	2,86	3,42	1,24	1,10	1,06	1,48	1,22	1,54	2,20	1,69	1,30	1,55
Insgesamt ...	2,59	3,19	1,31	1,20	1,12	1,24	1,17	1,34	2,16	1,64	1,23	1,72
April 1977												
Familien mit deutschem Familien- vorstand	2,56	3,16	1,31	1,21	1,25	1,22	1,17	1,34	2,18	1,58	1,23	1,74
mit ausländischem Familienvorstand	2,94	3,44	1,28	1,12	1,07	1,34	1,24	1,60	2,19	1,74	1,34	1,69
Insgesamt ...	2,58	3,18	1,31	1,20	1,14	1,23	1,17	1,34	2,18	1,60	1,23	1,74
April 1978												
Familien mit deutschem Familien- vorstand	2,54	3,14	1,31	1,21	1,25	1,22	1,15	1,34	2,17	1,69	1,22	1,73
mit ausländischem Familienvorstand	2,99	3,50	1,30	1,14	1,09	1,42	1,19	1,59	2,19	1,59	1,46	1,65
Insgesamt ...	2,56	3,17	1,31	1,20	1,17	1,22	1,16	1,34	2,17	1,68	1,22	1,72
April 1979												
Familien mit deutschem Familien- vorstand	2,51	3,12	1,31	1,22	1,28	1,23	1,17	1,33	2,18	1,75	1,21	1,71
mit ausländischem Familienvorstand	3,06	3,57	1,31	1,17	1,12	1,35	1,18	1,55	2,17	1,57	1,39	1,59
Insgesamt ...	2,55	3,15	1,31	1,22	1,21	1,23	1,17	1,34	2,18	1,73	1,21	1,70
April 1980												
Familien mit deutschem Familien- vorstand	2,50	3,10	1,31	1,23	1,26	1,24	1,18	1,33	2,18	1,74	1,21	1,69
mit ausländischem Familienvorstand	3,09	3,61	1,31	1,16	1,13	1,35	1,17	1,57	2,22	1,61	1,40	1,60
Insgesamt ...	2,53	3,14	1,31	1,22	1,20	1,25	1,18	1,34	2,18	1,73	1,21	1,69

*) 1961 Ergebnis der Volkszählung; sonst Ergebnis des Mikro-
zensus (1975 aus EG-Arbeitskräftestichprobe). - 1961 und- 1971 wohnberechtigte Bevölkerung, 1970 und ab 1972 Be-
völkerung am Familienwohnsitz.

1) Einschl. einer geringen Zahl lediger Väter.

6 Lange Reihen

6.17 Familien mit ausländischem Familienvorstand nach Familienstand des Familienvorstandes und Zahl der ledigen Kinder in der Familie ab 1972*)

1 000

Zeitpunkt	Ins- gesamt	Ehe- paare	Alleinstehende									
			zu- sammen	Männer			zu- sammen	Frauen				
				zu- sammen ¹⁾	ver- heiratet getrennt- lebend	ver- witwet		ge- schie- den	ledig	ver- heiratet getrennt- lebend	ver- witwet	ge- schie- den
Familien insgesamt												
April 1972	990	652	338	256	231	9	16	82	/	26	33	18
Mai 1973	1 047	731	316	233	206	10	15	83	/	27	34	19
April 1974	1 378	1 017	362	266	236	12	18	95	6	30	36	23
Mai 1975	1 336	989	346	245	216	11	17	101	7	31	35	28
Mai 1976	1 297	966	331	230	192	12	23	101	6	29	37	29
April 1977	1 287	989	299	200	160	13	27	99	7	24	39	29
April 1978	1 303	1 004	299	194	151	13	28	105	6	27	40	31
April 1979	1 309	1 012	297	188	143	15	27	109	7	27	42	33
April 1980	1 402	1 086	316	198	150	12	33	118	8	31	43	35
ohne Kinder												
April 1972	549	250	298	243	221	8	14	55	x	18	25	12
Mai 1973	543	271	272	219	198	8	13	54	x	18	25	11
April 1974	650	335	315	250	225	10	16	65	x	21	29	15
Mai 1975	560	270	290	226	204	/	15	64	x	20	27	17
Mai 1976	546	267	279	213	184	9	20	66	x	17	31	18
April 1977	509	263	246	185	152	10	23	60	x	14	31	16
April 1978	493	249	244	178	142	10	25	67	x	18	30	19
April 1979	481	241	240	169	132	12	24	71	x	19	32	20
April 1980	497	247	251	175	137	10	29	75	x	20	33	21
mit Kindern												
April 1972	441	402	39	13	10	/	/	26	/	8	9	6
Mai 1973	503	460	43	14	9	/	/	30	/	9	9	8
April 1974	728	681	47	16	12	/	/	31	6	9	7	8
Mai 1975	776	720	56	19	12	/	/	37	7	11	8	11
Mai 1976	751	699	52	17	8	/	/	35	6	12	6	11
April 1977	779	726	53	15	8	/	/	38	7	11	8	13
April 1978	809	755	55	16	8	/	/	38	6	9	10	13
April 1979	828	771	57	19	11	/	/	38	7	9	9	13
April 1980	904	839	65	22	14	/	/	43	8	11	10	14
davon:												
mit 1 Kind												
April 1972	213	187	26	9	7	/	/	17	/	5	5	/
Mai 1973	238	210	28	9	6	/	/	18	/	5	5	/
April 1974	348	314	34	13	10	/	/	21	/	6	/	6
Mai 1975	339	300	39	13	9	/	/	26	6	8	5	8
Mai 1976	324	289	35	12	6	/	/	22	5	7	/	7
April 1977	331	298	33	8	/	/	/	25	6	6	/	8
April 1978	325	293	32	10	/	/	/	23	5	/	5	8
April 1979	306	271	35	12	7	/	/	23	6	/	/	8
April 1980	345	302	43	16	9	/	/	27	7	6	5	9
mit 2 Kindern												
April 1972	136	127	9	/	/	/	/	7	/	/	/	/
Mai 1973	160	150	10	/	/	/	/	8	/	/	/	/
April 1974	237	228	9	/	/	/	/	7	/	/	/	/
Mai 1975	269	257	12	/	/	/	/	9	/	/	/	/
Mai 1976	255	243	12	/	/	/	/	8	/	/	/	/
April 1977	269	255	14	/	/	/	/	9	/	/	/	/
April 1978	293	279	14	/	/	/	/	9	/	/	/	/
April 1979	307	293	15	/	/	/	/	10	/	/	/	/
April 1980	325	309	15	5	/	/	/	10	/	/	/	/
mit 3 Kindern und mehr												
April 1972	92	87	/	/	/	/	/	/	/	/	/	/
Mai 1973	105	100	/	/	/	/	/	/	/	/	/	/
April 1974	144	140	/	/	/	/	/	/	/	/	/	/
Mai 1975	168	163	/	/	/	/	/	/	/	/	/	/
Mai 1976	172	167	5	/	/	/	/	/	/	/	/	/
April 1977	178	172	5	/	/	/	/	/	/	/	/	/
April 1978	191	183	8	/	/	/	/	/	/	/	/	/
April 1979	215	208	7	/	/	/	/	6	/	/	/	/
April 1980	235	228	7	/	/	/	/	5	/	/	/	/

*) Ergebnis des Mikrozensus (1975 aus der EG-Arbeitskräfte-
stichprobe). - Bevölkerung am Familienwohnsitz.

1) Einschl. einer geringen Zahl lediger Väter.

6 Lange Reihen

6.18 Durchschnittliche Zahl der ledigen Kinder in der Familie nach Familienstand des Familienvorstandes sowie Altersgruppen der Kinder ab 1961*)

Zeitpunkt	Ins- gesamt	Ehe- paare	Alleinstehende								
			Männer				Frauen				
			zu- sammen	ver- heiratet getrennt- lebend	ver- witwet	ge- schie- den	zu- sammen	ledig	ver- heiratet getrennt- lebend	ver- witwet	ge- schie- den
ohne Altersbegrenzung											
6.6. 1961	1,80	1,88	1,48	1,34	1,50	1,43	1,48	1,19	1,50	1,51	1,54
27.5. 1970	1,89	1,96	1,57	1,76	1,48	1,52	1,47	1,23	1,61	1,44	1,64
April 1972	1,89	1,96	1,48	1,60	1,47	1,44	1,49	1,21	1,55	1,45	1,68
Mai 1973	1,89	1,95	1,49	1,61	1,49	1,44	1,50	1,21	1,62	1,45	1,69
April 1974	1,88	1,94	1,46	1,50	1,48	1,44	1,51	1,19	1,63	1,46	1,69
Mai 1975	1,88	1,94	1,49	1,49	1,52	1,49	1,53	1,21	1,75	1,49	1,69
Mai 1976	1,87	1,92	1,47	1,49	1,51	1,43	1,52	1,16	1,71	1,46	1,70
April 1977	1,85	1,90	1,48	1,58	1,49	1,47	1,52	1,18	1,68	1,45	1,70
April 1978	1,83	1,89	1,47	1,52	1,49	1,42	1,51	1,17	1,70	1,44	1,68
April 1979	1,82	1,88	1,51	1,61	1,52	1,43	1,50	1,18	1,69	1,44	1,66
April 1980	1,81	1,86	1,46	1,45	1,50	1,45	1,50	1,18	1,65	1,45	1,63
unter 3 Jahren											
6.6. 1961	1,11	1,11	1,05	1,05	1,07	1,09	1,06	1,05	1,06	1,06	1,09
27.5. 1970	1,11	1,12	1,11	1,11	1,06	1,09	1,08	1,06	1,09	1,07	1,10
April 1972	1,10	1,10	1,11	/	/	/	1,05	1,03	1,04	1,03	1,09
Mai 1973	1,09	1,09	1,06	/	/	/	1,06	1,04	1,05	1,06	1,09
April 1974	1,08	1,09	1,05	/	/	/	1,05	1,05	1,06	1,02	1,05
Mai 1975	1,08	1,09	/	/	/	/	1,05	1,06	/	/	1,03
Mai 1976	1,09	1,09	1,00	/	/	/	1,03	1,02	1,06	1,04	1,03
April 1977	1,05	1,09	1,04	/	/	/	1,06	1,05	1,11	1,05	1,11
April 1978	1,08	1,08	1,06	/	/	/	1,05	1,05	1,04	1,04	1,07
April 1979	1,09	1,10	1,05	/	/	/	1,05	1,06	1,08	1,04	1,03
April 1980	1,09	1,09	1,09	/	/	/	1,05	1,06	1,05	1,05	1,04
unter 6 Jahren											
6.6. 1961	1,34	1,35	1,18	1,13	1,25	1,16	1,17	1,10	1,18	1,19	1,24
27.5. 1970	1,35	1,35	1,29	1,34	1,21	1,20	1,22	1,13	1,27	1,22	1,26
April 1972	1,30	1,31	1,18	1,34	1,16	1,06	1,19	1,10	1,22	1,19	1,23
Mai 1973	1,27	1,28	1,17	1,25	1,20	1,08	1,18	1,07	1,22	1,20	1,22
April 1974	1,25	1,25	1,16	/	1,13	1,14	1,17	1,09	1,28	1,10	1,21
Mai 1975	1,24	1,25	1,01	/	/	/	1,13	1,12	1,17	1,07	1,15
Mai 1976	1,25	1,25	1,12	/	/	1,08	1,12	1,07	1,14	1,12	1,14
April 1977	1,24	1,24	1,21	1,28	/	1,18	1,13	1,09	1,22	1,10	1,15
April 1978	1,24	1,24	1,19	1,27	/	/	1,12	1,11	1,22	1,10	1,13
April 1979	1,25	1,26	1,17	1,27	1,12	1,11	1,14	1,11	1,23	1,11	1,12
April 1980	1,25	1,26	1,11	1,16	1,04	/	1,13	1,10	1,18	1,18	1,13
unter 15 Jahren											
6.6. 1961	1,72	1,75	1,42	1,33	1,47	1,37	1,37	1,19	1,39	1,42	1,46
27.5. 1970	1,82	1,84	1,61	1,73	1,59	1,46	1,52	1,22	1,57	1,55	1,61
April 1972	1,80	1,82	1,48	1,58	1,54	1,37	1,52	1,20	1,50	1,52	1,65
Mai 1973	1,78	1,80	1,46	1,50	1,60	1,32	1,52	1,19	1,54	1,51	1,65
April 1974	1,75	1,77	1,46	1,58	1,60	1,34	1,51	1,18	1,52	1,54	1,62
Mai 1975	1,73	1,75	1,40	/	1,48	1,36	1,53	1,20	1,68	1,57	1,58
Mai 1976	1,70	1,72	1,41	1,46	1,60	1,30	1,49	1,14	1,61	1,53	1,56
April 1977	1,67	1,68	1,40	1,38	1,45	1,39	1,47	1,17	1,53	1,47	1,56
April 1978	1,64	1,66	1,44	1,50	1,53	1,36	1,45	1,17	1,53	1,43	1,52
April 1979	1,62	1,64	1,40	1,56	1,43	1,33	1,42	1,16	1,55	1,40	1,48
April 1980	1,58	1,60	1,34	1,35	1,39	1,31	1,39	1,18	1,49	1,40	1,43
unter 18 Jahren											
6.6. 1961	1,75	1,79	1,42	1,31	1,47	1,39	1,37	1,19	1,40	1,38	1,47
27.5. 1970	1,89	1,92	1,65	1,75	1,66	1,50	1,57	1,24	1,62	1,61	1,67
April 1972	1,88	1,91	1,52	1,56	1,58	1,44	1,58	1,22	1,55	1,60	1,70
Mai 1973	1,87	1,89	1,50	1,48	1,60	1,41	1,59	1,21	1,60	1,60	1,73
April 1974	1,85	1,87	1,50	1,51	1,63	1,41	1,59	1,18	1,57	1,63	1,70
Mai 1975	1,84	1,86	1,50	1,49	1,62	1,43	1,61	1,21	1,73	1,65	1,68
Mai 1976	1,81	1,84	1,48	1,51	1,63	1,38	1,58	1,15	1,71	1,61	1,66
April 1977	1,78	1,81	1,50	1,47	1,62	1,42	1,57	1,19	1,65	1,58	1,66
April 1978	1,76	1,78	1,51	1,51	1,64	1,41	1,55	1,19	1,64	1,55	1,64
April 1979	1,74	1,77	1,48	1,50	1,56	1,41	1,54	1,18	1,65	1,51	1,63
April 1980	1,71	1,73	1,43	1,38	1,53	1,40	1,51	1,19	1,61	1,51	1,57

*) 1961 und 1970 Ergebnis der Volkszählung; sonst Ergebnis des Mikrozensus (1975 aus der EG-Arbeitskräftestichprobe). - 1961 wohnberechtigte Bevölkerung, ab 1970 Bevölkerung am Familienwohnsitz.

1) Einschl. einer geringen Zahl lediger Väter.

6 Lange
6.19 Ledige Kinder in der Familie
in

Lfd. Nr.	Zahl der Kinder in der Familie	6.6.1961		27.5.1970		April 1972		Mai 1973		April 1974	
		insgesamt	darunter mit verh. zusammenlebenden Eltern	insgesamt	darunter mit verh. zusammenlebenden Eltern	insgesamt	darunter mit verh. zusammenlebenden Eltern	insgesamt	darunter mit verh. zusammenlebenden Eltern	insgesamt	darunter mit verh. zusammenlebenden Eltern
Insgesamt (ohne											
1	1 Kind	5 468	4 098	5 065	3 983	5 080	4 071	5 148	4 126	5 081	4 091
2	2 Kinder	6 743	5 807	7 050	6 425	7 332	6 727	7 458	6 827	7 372	6 752
3	3 Kinder	3 956	3 521	4 373	4 062	4 625	4 331	4 662	4 363	4 456	4 163
4	4 Kinder	1 914	1 740	2 118	1 973	2 119	1 970	2 134	1 972	2 062	1 909
5	5 Kinder und mehr .	1 619	1 492	2 086	1 926	1 997	1 866	1 964	1 825	1 861	1 727
6	Insgesamt ...	19 700	16 658	20 692	18 369	21 153	18 965	21 366	19 113	20 832	18 642
unter 3											
7	1 Kind	1 842	1 739	2 142	2 033	1 930	1 849	1 759	1 678	1 616	1 539
8	2 Kinder	408	396	514	494	386	376	306	296	280	273
9	3 Kinder und mehr .	20	19	30	29	25	25	16	15	12	12
10	Zusammen ...	2 270	2 154	2 686	2 556	2 342	2 250	2 081	1 989	1 909	1 824
unter 6											
11	1 Kind	2 608	2 431	2 983	2 792	3 037	2 867	2 944	2 776	2 802	2 641
12	2 Kinder	1 592	1 543	2 081	2 005	1 866	1 811	-1 636	1 582	1 411	1 361
13	3 Kinder	478	465	518	497	382	369	306	296	250	242
14	4 Kinder und mehr .	121	119	102	97	67	64	44	42	38	37
15	Zusammen ...	4 799	4 557	5 682	5 391	5 352	5 111	4 929	4 695	4 501	4 281
6 bis unter											
16	1 Kind	1 013	772	660	461	3 326	3 024	3 390	3 074	3 352	3 036
17	2 Kinder	2 472	2 316	2 995	2 808	3 330	3 146	3 494	3 294	3 500	3 295
18	3 Kinder	1 711	1 637	2 403	2 289	1 465	1 384	1 518	1 433	1 539	1 458
19	4 Kinder	1 664	1 601	2 197	2 081	526	498	557	522	515	479
20	5 Kinder und mehr .					248	235	246	231	233	216
21	Zusammen ...	6 860	6 326	8 255	7 639	8 895	8 288	9 205	8 553	9 139	8 484
unter 15											
22	1 Kind	3 621	3 203	3 643	3 253	3 761	3 389	3 855	3 468	3 838	3 454
23	2 Kinder	4 063	3 858	5 075	4 813	5 364	5 110	5 387	5 124	5 301	5 037
24	3 Kinder	2 189	2 102	2 921	2 786	3 010	2 887	2 936	2 812	2 757	2 634
25	4 Kinder	997	960	1 284	1 218	1 220	1 162	1 156	1 091	1 067	1 002
26	5 Kinder und mehr .	789	760	1 015	959	894	850	801	753	676	639
27	Zusammen ...	11 658	10 883	13 938	13 029	14 248	13 398	14 134	13 248	13 640	12 765
15 bis unter											
28	1 Kind	455	263	235	150	1 908	1 700	1 992	1 773	2 022	1 803
29	2 Kinder	596	510	663	586	504	455	537	489	570	517
30	3 Kinder	410	371	569	523	37	34	49	43	47	45
31	4 Kinder und mehr .	447	419	838	775	/	/	/	/	/	/
32	Zusammen ...	1 908	1 563	2 306	2 033	2 451	2 191	2 579	2 306	2 642	2 367
unter 18											
33	1 Kind	4 076	3 466	3 878	3 402	3 983	3 530	4 054	3 587	4 051	3 590
34	2 Kinder	4 660	4 369	5 739	5 399	6 023	5 700	6 106	5 763	6 045	5 698
35	3 Kinder	2 599	2 473	3 490	3 308	3 678	3 513	3 656	3 484	3 496	3 314
36	4 Kinder	1 223	1 169	1 640	1 548	1 619	1 524	1 566	1 467	1 491	1 407
37	5 Kinder und mehr .	1 010	970	1 497	1 404	1 397	1 322	1 333	1 254	1 198	1 123
38	Zusammen ...	13 567	12 446	16 244	15 062	16 699	15 590	16 714	15 554	16 281	15 132

*) 1961 und 1970 Ergebnis der Volkszählung; ab 1972 Ergebnis des Mikrozensus (1975 aus der EG-Arbeitskräftestichprobe).-

1961 wohnberechtigte Bevölkerung, ab 1970 Bevölkerung am Familienwohnsitz.

Reihen

nach Zahl und Altersgruppen ab 1961 *)

1 000

Mai 1975		Mai 1976		April 1977		April 1978		April 1979		April 1980		Lfd. Nr.
ins-gesamt	darunter mit verh. zusammen lebender Eltern	ins-gesamt	darunter mit verh. zusammen lebenden Eltern	ins-gesamt	darunter mit verh. zusammen lebenden Eltern	ins-gesamt	darunter mit verh. zusammen lebenden Eltern	ins-gesamt	darunter mit verh. zusammen lebenden Eltern	ins-gesamt	darunter mit verh. zusammen lebenden Eltern	
Altersbegrenzung)												
4 966	3 999	4 938	3 958	4 997	4 014	4 996	3 982	4 966	3 937	5 023	3 975	1
7 504	6 898	7 461	6 844	7 501	6 857	7 578	6 911	7 586	6 912	7 709	7 005	2
4 457	4 127	4 333	4 011	4 281	3 965	4 192	3 860	4 193	3 855	4 094	3 761	3
2 006	1 851	1 932	1 783	1 892	1 742	1 840	1 689	1 770	1 611	1 690	1 536	4
1 807	1 660	1 664	1 527	1 520	1 390	1 337	1 227	1 210	1 102	1 097	1 003	5
20 741	18 536	20 328	18 123	20 190	17 967	19 943	17 668	19 725	17 417	19 613	17 280	6
Jahren												
1 500	1 430	1 455	1 383	1 437	1 364	1 434	1 357	1 458	1 374	1 403	1 319	7
253	247	263	259	251	243	239	230	285	276	256	248	8
15	15	15	15	9	8	8	8	15	14	14	14	9
1 767	1 692	1 733	1 657	1 697	1 616	1 681	1 595	1 758	1 664	1 673	1 580	10
Jahren												
2 607	2 451	2 434	2 273	2 329	2 178	2 245	2 091	2 177	2 017	2 132	1 970	11
1 301	1 268	1 226	1 193	1 141	1 102	1 098	1 016	1 143	1 101	1 133	1 092	12
206	200	199	192	179	174	162	157	182	177	166	162	13
30	29	30	29	24	23	27	26	26	24	29	28	14
4 144	3 948	3 889	3 688	3 673	3 476	3 532	3 335	3 528	3 319	3 460	3 252	15
15 Jahren												
3 359	3 044	3 369	3 035	3 429	3 083	3 431	3 067	3 449	3 066	3 495	3 102	16
3 655	3 432	3 533	3 307	3 489	3 257	3 399	3 147	3 311	3 070	3 036	2 801	17
1 577	1 483	1 477	1 380	1 355	1 267	1 220	1 130	1 089	1 004	925	856	18
472	438	428	395	390	357	310	283	256	231	210	196	19
212	190	170	152	139	124	111	100	87	80	70	62	20
9 275	8 587	8 977	8 269	8 801	8 086	8 472	7 728	8 191	7 450	7 736	7 018	21
Jahren												
3 811	3 427	3 834	3 423	3 900	3 480	3 892	3 452	3 885	3 422	3 932	3 463	22
5 394	5 124	5 217	4 942	5 140	4 852	5 049	4 740	5 000	4 693	4 760	4 453	23
2 641	2 510	2 459	2 324	2 269	2 143	2 074	1 948	1 954	1 838	1 732	1 629	24
957	898	864	812	774	727	668	626	608	563	533	500	25
616	576	492	456	392	361	322	297	273	254	238	225	26
13 420	12 535	12 866	11 956	12 475	11 563	12 004	11 063	11 720	10 769	11 196	10 270	27
18 Jahren												
2 092	1 866	2 140	1 901	2 214	1 966	2 251	1 997	2 272	2 006	2 376	2 089	28
576	516	637	575	642	583	684	613	695	619	745	666	29
50	49	57	52	60	52	56	50	60	54	56	50	30
/	/	/	/	/	/	/	/	/	/	/	/	31
2 722	2 434	2 837	2 531	2 919	2 604	2 994	2 663	3 030	2 682	3 179	2 807	32
Jahren												
4 007	3 545	4 004	3 509	4 080	3 580	4 086	3 566	4 069	3 526	4 149	3 588	33
6 164	5 817	6 082	5 719	6 054	5 674	6 026	5 620	6 056	5 639	6 058	5 616	34
3 410	3 217	3 282	3 093	3 148	2 961	3 023	2 818	2 936	2 734	2 683	2 496	35
1 419	1 332	1 357	1 259	1 289	1 196	1 173	1 086	1 099	1 011	966	894	36
1 341	1 057	978	908	823	756	690	636	590	542	519	482	37
16 142	14 958	15 702	14 487	15 393	14 166	14 998	13 726	14 750	13 451	14 375	13 077	38

6 Lange Reihen

6.20 Frauen im Alter von 15 Jahren und mehr nach Familienstand und Altersgruppen der ledigen Kinder in der Familie ab 1972*)

1 000

Zeitpunkt	Ins-gesamt	Ver-heiratet zusammen-lebend	Allein-stehend	Davon			
				ledig	ver-heiratet getrennt-lebend	ver-witwet	ge-schieden
Insgesamt							
April 1972	24 991	15 145	9 846	4 480	218	4 414	733
Mai 1973	25 218	15 184	10 034	4 585	216	4 470	763
April 1974	25 424	15 281	10 143	4 713	200	4 433	797
Mai 1975	25 573	15 344	10 229	4 834	202	4 385	808
Mai 1976	25 681	15 188	10 493	4 995	201	4 423	875
April 1977	25 830	15 169	10 661	5 141	197	4 420	903
April 1978	26 046	15 093	10 954	5 331	252	4 455	916
April 1979	26 174	15 019	11 156	5 420	266	4 523	947
April 1980	26 522	15 064	11 458	5 712	298	4 492	956
ohne Kinder							
April 1972	14 179	5 607	8 572	4 360	146	3 638	429
Mai 1973	14 371	5 633	8 738	4 465	140	3 697	436
April 1974	14 678	5 803	8 875	4 594	131	3 688	463
Mai 1975	14 825	5 853	8 973	4 719	138	3 662	454
Mai 1976	15 049	5 808	9 241	4 879	131	3 728	504
April 1977	15 187	5 795	9 392	5 019	132	3 730	510
April 1978	15 418	5 771	9 647	5 206	157	3 763	522
April 1979	15 638	5 793	9 845	5 292	159	3 849	545
April 1980	16 022	5 882	10 140	5 583	174	3 832	552
mit Kindern (ohne Altersbegrenzung)							
April 1972	10 812	9 538	1 274	120	73	777	305
Mai 1973	10 847	9 551	1 296	120	76	773	327
April 1974	10 746	9 478	1 268	120	70	745	333
Mai 1975	10 747	9 491	1 256	115	64	724	353
Mai 1976	10 632	9 380	1 252	116	70	695	371
April 1977	10 643	9 375	1 268	121	65	689	392
April 1978	10 628	9 231	1 307	126	95	692	394
April 1979	10 537	9 226	1 311	128	107	674	402
April 1980	10 500	9 182	1 318	129	124	660	404
mit Kindern unter 6 Jahren							
April 1972	4 027	3 846	182	44	25	36	77
Mai 1973	3 760	3 582	177	43	24	33	77
April 1974	3 512	3 340	171	49	19	28	75
Mai 1975	3 287	3 127	159	46	17	22	74
Mai 1976	3 070	2 907	163	47	21	22	74
April 1977	2 916	2 760	156	48	17	19	72
April 1978	2 808	2 650	158	48	28	21	61
April 1979	2 769	2 607	162	52	35	16	59
April 1980	2 681	2 518	163	54	37	16	56
mit Kindern unter 15 Jahren							
April 1972	7 726	7 233	493	84	44	167	199
Mai 1973	7 703	7 189	515	84	47	168	216
April 1974	7 599	7 086	513	87	44	155	226
Mai 1975	7 596	7 083	513	80	42	147	245
Mai 1976	7 441	6 906	535	82	46	145	262
April 1977	7 348	6 804	544	87	43	143	271
April 1978	7 214	6 646	569	87	68	143	270
April 1979	7 101	6 525	576	90	80	136	271
April 1980	6 875	6 305	570	92	93	127	258
mit Kindern unter 18 Jahren							
April 1972	8 654	8 039	614	93	51	239	231
Mai 1973	8 645	8 008	637	94	55	238	249
April 1974	8 592	7 956	637	96	53	224	264
Mai 1975	8 610	7 970	640	88	49	222	281
Mai 1976	8 499	7 830	669	93	54	217	306
April 1977	8 453	7 772	681	97	50	214	320
April 1978	8 371	7 659	712	99	78	214	321
April 1979	8 284	7 562	722	102	91	207	323
April 1980	8 165	7 437	728	103	105	203	317

*) Ergebnis des Mikrozensus (1975 aus der EG-Arbeitskräfte-stichprobe). - Bevölkerung in Privathaushalten.

6 Lange Reihen

6.21 Erwerbstätige Frauen im Alter von 15 Jahren und mehr nach Familienstand und Altersgruppen der ledigen Kinder in der Familie ab 1972^{*)}

1 000

Zeitpunkt	Ins- gesamt	Ver- heiratet zusammen- lebend	Allein- stehend	Davon			
				ledig	ver- heiratet getrennt- lebend	ver- witwet	ge- schie- den
Insgesamt							
April 1972	9 673	5 613	4 061	2 841	129	623	468
Mai 1973	9 838	5 813	4 025	2 798	124	618	485
April 1974	9 776	5 822	3 955	2 759	118	583	495
Mai 1975	9 613	5 782	3 831	2 690	111	544	486
Mai 1976	9 536	5 717	3 819	2 683	107	514	516
April 1977	9 622	5 760	3 862	2 731	105	496	530
April 1978	9 678	5 721	3 957	2 809	133	485	529
April 1979	9 844	5 732	4 112	2 932	147	469	564
April 1980	10 082	5 863	4 220	3 026	170	456	569
ohne Kinder							
April 1972	5 505	2 033	3 471	2 742	86	399	245
Mai 1973	5 506	2 089	3 417	2 700	80	390	247
April 1974	5 483	2 124	3 360	2 665	74	363	257
Mai 1975	5 343	2 089	3 254	2 602	72	338	242
Mai 1976	5 303	2 055	3 248	2 598	68	320	262
April 1977	5 322	2 041	3 281	2 642	69	302	268
April 1978	5 400	2 038	3 362	2 719	82	298	263
April 1979	5 531	2 036	3 495	2 844	88	281	283
April 1980	5 673	2 084	3 589	2 938	100	270	282
mit Kindern (ohne Altersbegrenzung)							
April 1972	4 169	3 579	589	99	43	224	223
Mai 1973	4 332	3 724	608	98	44	228	238
April 1974	4 293	3 698	595	94	44	220	238
Mai 1975	4 270	3 694	577	88	39	205	244
Mai 1976	4 233	3 662	572	85	38	195	254
April 1977	4 300	3 719	581	89	36	194	262
April 1978	4 278	3 683	595	90	52	188	266
April 1979	4 313	3 696	618	88	60	189	281
April 1980	4 410	3 779	631	88	70	186	287
mit Kindern unter 6 Jahren							
April 1972	1 363	1 251	112	37	15	11	50
Mai 1973	1 323	1 216	107	36	13	11	47
April 1974	1 223	1 123	100	37	11	10	42
Mai 1975	1 117	1 029	89	31	11	8	39
Mai 1976	1 043	957	85	30	11	7	38
April 1977	1 006	926	81	32	8	5	35
April 1978	964	885	79	29	13	7	31
April 1979	960	881	80	30	15	5	30
April 1980	965	884	81	31	17	5	28
mit Kindern unter 15 Jahren							
April 1972	2 992	2 679	313	71	27	69	146
Mai 1973	3 093	2 769	324	71	27	70	157
April 1974	3 056	2 733	323	69	28	67	159
Mai 1975	3 029	2 712	318	61	27	63	167
Mai 1976	2 973	2 655	319	61	26	57	175
April 1977	2 980	2 658	322	64	24	57	177
April 1978	2 914	2 583	331	64	37	56	176
April 1979	2 911	2 570	341	62	43	54	183
April 1980	2 906	2 561	345	62	52	52	179
mit Kindern unter 18 Jahren							
April 1972	3 427	3 040	387	80	33	103	172
Mai 1973	3 543	3 145	398	80	34	103	182
April 1974	3 533	3 136	397	77	34	98	189
Mai 1975	3 509	3 119	391	68	31	96	195
Mai 1976	3 478	3 079	399	69	30	90	210
April 1977	3 522	3 116	406	73	28	90	216
April 1978	3 477	3 060	417	73	43	84	217
April 1979	3 500	3 066	435	72	52	86	226
April 1980	3 547	3 101	445	73	61	86	225

*) Ergebnis des Mikrozensus (1975 aus der EG-Arbeitskräfte-
stichprobe). - Bevölkerung in Privathaushalten.

6 Lange Reihen

6.22 Frauen im Alter von 15 Jahren und mehr nach Familienstand, Beteiligung
am Erwerbsleben sowie mit Kindern unter 18 Jahren ab 1957^{*)}

1 000

Zeitpunkt	Insgesamt				Darunter Erwerbstätige			
	ins- gesamt	dar. mit Kindern unter 18 Jahren	ver- heiratet	dar. mit Kindern unter 18 Jahren	zu- sammen	dar. mit Kindern unter 18 Jahren	ver- heiratet	dar. mit Kindern unter 18 Jahren
Okt. 1957 ¹⁾	23 069	7 770	13 126	6 814	9 373	2 503	3 940	2 061
6.6. 1961	23 332	7 690	13 765	7 011	9 562	2 709	4 528	2 327
April 1964	24 572	7 538	14 359	7 123	9 351	2 587	4 734	2 329
Mai 1965	24 034	7 806	14 517	7 349	9 454	2 729	4 878	2 437
April 1966	24 296	7 909	14 773	7 456	9 452	2 731	4 980	2 444
April 1967	24 360	8 009	14 851	7 547	9 147	2 691	4 880	2 416
April 1968	24 483	8 109	14 980	7 637	9 130	2 776	5 027	2 495
April 1969	24 575	8 164	15 003	7 691	9 178	2 880	5 133	2 592
27.5. 1970	24 356	8 461	14 632	7 910	9 285	3 076	5 649	2 701
April 1971	24 895	8 262	15 156	7 766	9 316	3 079	5 425	2 771
April 1972	24 991	8 654	15 363	8 091	9 673	3 427	5 742	3 073
Mai 1973	25 218	8 645	15 400	8 063	9 838	3 543	5 937	3 178
April 1974	25 424	8 592	15 481	8 009	9 776	3 533	5 940	3 170
Mai 1975	25 573	8 610	15 546	8 019	9 613	3 509	5 893	3 150
Mai 1976	25 681	8 499	15 388	7 883	9 536	3 478	5 823	3 110
April 1977	25 830	8 453	15 367	7 822	9 622	3 522	5 865	3 144
April 1978	26 046	8 371	15 345	7 737	9 678	3 477	5 855	3 103
April 1979	26 174	8 284	15 285	7 653	9 844	3 500	5 879	3 117
April 1980	26 522	8 165	15 362	7 542	10 082	3 547	6 032	3 163

*) 1961 und 1970 Ergebnis der Volkszählung; sonst Ergebnis des Mikrozensus (1975 aus der EG-Arbeitskräftestichprobe). - 1957 bis 1969 und 1971 wohnberechtigte Bevölkerung, 1970 und ab 1972 Bevölkerung in Privathaushalten.

1) Zum Teil geschätzt.

6 Lange Reihen

6.3 Frauen im Alter von 15 Jahren und mehr nach Beteiligung am Erwerbsleben, Altersgruppen und Altersgruppen der ledigen Kinder in der Familie ab 1972*)

1 900

Zeitpunkt	Insgesamt					Darunter Erwerbstätige Frauen						
	in- gesamt	davon im Alter von ... bis unter ... Jahren	unter 25	25 - 45	45 - 65	65 und mehr	zu- sammen	davon im Alter von ... bis unter ... Jahren	unter 25	25 - 45	45 - 65	65 und mehr
Insgesamt												
April 1972	24 991	4 054	8 127	7 887	4 922	9 673	2 522	3 982	2 900	270		
Mai 1973	25 218	4 103	8 140	7 851	5 123	9 838	2 487	4 092	2 982	277		
April 1974	25 424	4 204	8 143	7 923	5 255	9 776	2 449	4 124	2 944	259		
Mai 1975	25 573	4 272	8 214	7 764	5 323	9 613	2 385	4 117	2 885	226		
Mai 1976	25 681	4 364	8 177	7 688	5 452	9 536	2 339	4 147	2 835	215		
April 1977	25 830	4 440	8 266	7 579	5 544	9 622	2 335	4 289	2 806	192		
April 1978	26 046	4 553	8 309	7 502	5 682	9 678	2 362	4 361	2 768	188		
April 1979	26 174	4 642	8 297	7 469	5 767	9 844	2 466	4 427	2 781	171		
April 1980	26 522	4 787	8 345	7 441	5 950	10 082	2 478	4 590	2 847	168		
ohne Kinder												
April 1972	14 179	3 241	1 732	4 718	4 487	5 505	2 206	1 386	1 687	226		
Mai 1973	14 371	3 349	1 702	4 644	4 675	5 506	2 178	1 387	1 707	234		
April 1974	14 678	3 481	1 735	4 649	4 814	5 483	2 159	1 407	1 702	215		
Mai 1975	14 825	3 603	1 746	4 574	4 902	5 343	2 126	1 379	1 646	192		
Mai 1976	15 049	3 728	1 786	4 510	5 025	5 303	2 103	1 418	1 605	177		
April 1977	15 187	3 834	1 849	4 392	5 112	5 322	2 111	1 478	1 576	157		
April 1978	15 418	3 967	1 926	4 282	5 243	5 400	2 153	1 548	1 545	153		
April 1979	15 638	4 050	1 934	4 310	5 344	5 531	2 256	1 569	1 565	141		
April 1980	16 022	4 250	2 051	4 194	5 527	5 673	2 269	1 688	1 575	140		
mit Kindern (ohne Altersbegrenzung)												
April 1972	10 812	813	6 395	3 169	435	4 169	316	2 596	1 213	44		
Mai 1973	10 847	754	6 438	3 206	448	4 332	309	2 705	1 275	44		
April 1974	10 746	723	6 409	3 174	441	4 293	291	2 717	1 242	44		
Mai 1975	10 747	669	6 468	3 190	421	4 270	260	2 738	1 238	34		
Mai 1976	10 632	636	6 391	3 178	427	4 233	236	2 730	1 230	38		
April 1977	10 643	607	6 418	3 187	432	4 300	224	2 811	1 230	35		
April 1978	10 628	587	6 383	3 220	439	4 278	208	2 813	1 222	34		
April 1979	10 537	592	6 363	3 159	423	4 313	209	2 858	1 216	30		
April 1980	10 500	537	6 294	3 247	423	4 410	209	2 902	1 271	28		
mit Kindern unter 6 Jahren												
April 1972	4 027	797	3 127	98	6	1 363	306	1 026	30	/		
Mai 1973	3 760	741	2 922	92	/	1 323	301	991	31	/		
April 1974	3 512	704	2 722	83	/	1 223	278	919	26	/		
Mai 1975	3 287	650	2 558	76	/	1 117	250	847	21	/		
Mai 1976	3 070	615	2 377	75	/	1 043	222	797	24	/		
April 1977	2 916	588	2 263	63	/	1 006	213	774	20	/		
April 1978	2 808	564	2 183	58	/	964	196	750	18	/		
April 1979	2 769	567	2 148	52	/	960	196	748	17	/		
April 1980	2 681	516	2 112	51	/	965	197	753	15	/		
mit Kindern unter 15 Jahren												
April 1972	7 726	812	5 852	1 041	22	2 992	315	2 285	390	/		
Mai 1973	7 703	754	5 876	1 052	22	3 093	308	2 377	405	/		
April 1974	7 599	722	5 838	1 021	18	3 056	290	2 382	382	/		
Mai 1975	7 596	668	5 900	1 014	14	3 029	259	2 403	366	/		
Mai 1976	7 441	635	5 788	1 003	15	2 973	235	2 373	363	/		
April 1977	7 448	606	5 751	977	14	2 980	224	2 404	352	/		
April 1978	7 214	586	5 662	952	14	2 914	208	2 368	338	/		
April 1979	7 131	591	5 589	908	14	2 911	209	2 377	325	/		
April 1980	6 875	536	5 426	899	14	2 906	209	2 374	323	/		
mit Kindern unter 18 Jahren												
April 1972	8 654	812	6 187	1 625	30	3 427	315	2 473	637	/		
Mai 1973	8 645	754	6 222	1 639	30	3 543	309	2 576	655	/		
April 1974	8 592	722	6 208	1 636	26	3 533	290	2 598	643	/		
Mai 1975	8 610	668	6 271	1 648	23	3 509	259	2 617	632	/		
Mai 1976	8 499	635	6 192	1 647	25	3 478	235	2 610	631	/		
April 1977	8 453	607	6 200	1 624	23	3 522	224	2 678	617	/		
April 1978	8 371	585	6 153	1 609	23	3 477	208	2 663	605	/		
April 1979	8 284	591	6 115	1 556	23	3 500	209	2 696	593	/		
April 1980	8 165	536	6 017	1 591	21	3 547	209	2 723	613	/		

*) Ergebnis des Mikrozensus (1975 aus der Erwerbskräfte-
stichprobe). - Bevölkerung in Privathaushalten.

6 Lange Reihen

6.24 Erwerbstätige Frauen im Alter von 15 Jahren und mehr nach Familienstand, normalerweise geleisteter Wochenarbeitszeit und Altersgruppen der ledigen Kinder in der Familie ab 1972*)

1 000

Zeitpunkt	Insgesamt				Verheiratet zusammenlebend				Alleinstehend			
	insgesamt	davon normalerweise geleistete Wochenarbeitszeit			zusammen	davon normalerweise geleistete Wochenarbeitszeit			zusammen	davon normalerweise geleistete Wochenarbeitszeit		
		bis	21 - 39	40 und mehr		bis	21 - 39	40 und mehr		bis	21 - 39	40 und mehr
		Stunden				Stunden				Stunden		

Insgesamt

April 1972 ..	9 673	1 426	1 454	6 793	5 613	1 202	1 098	3 313	4 061	224	356	3 480
Mai 1973 ..	9 838	1 541	1 486	6 811	5 813	1 300	1 160	3 353	4 025	241	326	3 457
April 1974 ..	9 776	1 527	1 440	6 809	5 822	1 291	1 122	3 409	3 955	237	317	3 401
Mai 1975 ..	9 613	1 611	1 366	6 637	5 783	1 383	1 076	3 324	3 830	228	290	3 313
Mai 1976 ..	9 536	1 605	1 311	6 620	5 717	1 373	1 026	3 318	3 819	232	285	3 302
April 1977 ..	9 622	1 560	1 540	6 522	5 760	1 329	1 220	3 211	3 862	231	320	3 312
April 1978 ..	9 678	1 504	1 467	6 708	5 721	1 281	1 179	3 262	3 957	223	288	3 446
April 1979 ..	9 844	1 626	1 487	6 731	5 732	1 385	1 186	3 162	4 112	241	302	3 569
April 1980 ..	10 082	1 630	1 425	7 028	5 863	1 392	1 159	3 312	4 220	238	266	3 716

ohne Kinder unter 18 Jahren

April 1972 ..	6 246	690	576	4 980	2 572	500	296	1 776	3 674	190	280	3 204
Mai 1973 ..	6 295	744	557	4 994	2 668	540	306	1 822	3 627	204	251	3 172
April 1974 ..	6 243	732	540	4 971	2 686	529	298	1 859	3 557	202	243	3 112
Mai 1975 ..	6 104	725	523	4 856	2 664	537	306	1 821	3 440	188	217	3 035
Mai 1976 ..	6 058	701	514	4 843	2 637	518	297	1 822	3 420	183	216	3 021
April 1977 ..	6 100	558	724	4 818	2 644	384	478	1 782	3 456	175	246	3 036
April 1978 ..	6 201	540	691	4 970	2 661	372	471	1 818	3 540	168	219	3 153
April 1979 ..	6 344	593	697	5 054	2 667	413	477	1 776	3 678	180	220	3 278
April 1980 ..	6 536	602	674	5 259	2 761	429	485	1 847	3 775	173	190	3 412

mit Kindern unter 18 Jahren

April 1972 ..	3 427	736	878	1 813	3 040	702	802	1 537	387	34	76	277
Mai 1973 ..	3 543	797	929	1 817	3 145	760	854	1 531	398	37	75	286
April 1974 ..	3 533	795	899	1 838	3 136	761	825	1 550	397	34	75	288
Mai 1975 ..	3 509	886	843	1 781	3 119	845	770	1 503	391	40	73	278
Mai 1976 ..	3 478	904	797	1 777	3 079	855	729	1 496	399	49	69	281
April 1977 ..	3 522	1 001	816	1 704	3 116	945	742	1 428	406	56	74	276
April 1978 ..	3 477	964	776	1 737	3 060	908	707	1 444	418	56	69	293
April 1979 ..	3 500	1 033	790	1 677	3 066	972	709	1 386	435	61	82	292
April 1980 ..	3 547	1 028	751	1 768	3 101	963	674	1 465	445	65	77	304

mit Kindern unter 6 Jahren

April 1972 ..	1 363	310	319	734	1 251	301	299	651	112	9	20	83
Mai 1973 ..	1 323	311	320	691	1 216	302	302	612	107	9	18	79
April 1974 ..	1 223	274	277	672	1 123	266	261	597	100	8	17	76
Mai 1975 ..	1 117	275	222	620	1 029	266	208	554	89	9	14	66
Mai 1976 ..	1 043	262	207	575	957	254	194	510	85	8	12	65
April 1977 ..	1 006	271	199	537	926	261	186	479	81	9	13	58
April 1978 ..	964	254	176	534	885	244	165	476	79	10	11	58
April 1979 ..	960	270	187	504	881	259	175	447	80	11	12	57
April 1980 ..	965	267	157	540	884	255	148	481	81	13	9	59

mit Kindern unter 15 Jahren

April 1972 ..	2 992	665	768	1 559	2 679	637	706	1 336	313	28	62	224
Mai 1973 ..	3 093	718	814	1 560	2 769	688	753	1 328	324	31	61	232
April 1974 ..	3 056	710	778	1 568	2 733	681	717	1 335	323	29	61	233
Mai 1975 ..	3 029	787	723	1 520	2 712	754	663	1 295	318	33	60	225
Mai 1976 ..	2 973	804	673	1 497	2 655	762	618	1 274	319	41	55	223
April 1977 ..	2 980	875	683	1 422	2 658	830	624	1 204	322	45	60	218
April 1978 ..	2 914	837	638	1 439	2 583	793	582	1 208	331	45	56	231
April 1979 ..	2 911	883	646	1 383	2 570	833	581	1 156	341	49	65	227
April 1980 ..	2 906	864	599	1 443	2 561	810	539	1 212	345	54	60	231

*) Ergebnis des Mikrozensus (1975 aus der EG-Arbeitskräftestichprobe). - Bevölkerung in Privathaushalten.

6 Lange Reihen
6.25 Ausländische Frauen nach Zahl der Kinder und Familienstand ab 1972*)
1 000

Zeitpunkt	Insgesamt	Ohne Kinder	Mit ... Kind(ern)					Kinder
			Zusammen	1	2	3	4 und mehr	
Ledig								
April 1972	153	149	/	/	/	/	-	/
Mai 1973	156	152	/	/	/	/	/	5
April 1974	191	185	6	/	/	-	/	8
Mai 1975	189	182	7	6	/	-	/	8
Mai 1976	194	188	6	5	/	/	-	7
April 1977	199	192	7	6	/	/	-	8
April 1978	262	195	6	5	/	/	-	8
April 1979	217	210	7	6	/	/	/	8
April 1980	242	234	8	7	/	/	/	10
Verheiratet zusammenlebend								
April 1972	568	229	338	161	106	49	23	626
Mai 1973	633	251	382	178	123	56	25	707
April 1974	821	289	532	248	174	70	40	996
Mai 1975	860	265	595	258	207	84	46	1 142
Mai 1976	829	232	597	246	214	88	49	1 166
April 1977	843	224	619	254	220	94	52	1 215
April 1978	865	218	647	248	243	98	58	1 288
April 1979	876	204	672	235	254	118	65	1 389
April 1980	925	217	708	251	258	122	77	1 482
Verheiratet getrenntlebend								
April 1972	26	18	8	5	/	/	/	12
Mai 1973	26	18	9	/	/	/	/	14
April 1974	31	22	9	6	/	/	/	14
Mai 1975	32	21	11	8	/	/	/	16
Mai 1976	30	18	12	7	/	/	/	20
April 1977	27	16	11	6	/	/	/	18
April 1978	28	19	9	/	/	/	/	16
April 1979	30	21	9	/	/	/	/	16
April 1980	33	22	11	6	/	/	/	19
Verwitwet								
April 1972	33	25	9	5	/	/	/	14
Mai 1973	33	24	9	5	/	/	/	14
April 1974	36	29	7	/	/	/	/	12
Mai 1975	35	27	8	5	/	/	/	14
Mai 1976	37	31	6	/	/	/	/	11
April 1977	39	31	8	/	/	/	/	13
April 1978	40	30	10	5	/	/	/	18
April 1979	42	32	9	/	/	/	/	16
April 1980	43	33	10	5	/	/	/	17
Geschieden								
April 1972	18	12	6	/	/	/	/	9
Mai 1973	18	11	8	/	/	/	/	12
April 1974	23	15	8	6	/	/	/	11
Mai 1975	28	17	11	8	/	/	/	16
Mai 1976	29	18	11	7	/	/	/	16
April 1977	29	16	13	8	/	/	/	20
April 1978	31	19	13	8	/	/	/	20
April 1979	33	20	13	8	/	/	/	19
April 1980	35	21	14	9	/	/	/	21
Insgesamt								
April 1972	798	433	365	178	112	51	24	666
Mai 1973	866	456	411	196	131	58	26	753
April 1974	1 102	540	563	269	181	72	41	1 040
Mai 1975	1 144	512	632	284	215	85	48	1 195
Mai 1976	1 119	487	632	269	222	90	51	1 220
April 1977	1 136	479	658	278	229	97	54	1 274
April 1978	1 366	481	685	271	253	102	59	1 350
April 1979	1 197	487	710	258	264	121	67	1 448
April 1980	1 279	528	751	278	268	125	80	1 550

*) Ergebnis des Mikrozensus (1975 aus der EG-Arbeitskräfte-
stichprobe). - Bevölkerung in Privathaushalten.

6 Lange Reihen

6.26 Frauen im Alter von 15 Jahren und mehr nach Zahl der ledigen Kinder und Familienstand ab 1961^{*)}

1 000

Zeitpunkt	Insgesamt	Ohne Kinder	Mit ... Kind(ern)					Kinder
			zusammen	1	2	3	4 und mehr	
Ledig								
6.6. 1961	4 993	4 812	181	155	19	5	2	215
April 1969	4 546	4 411	135	115	14	5	/	165
April 1971	4 554	4 419	135	113	16	/	/	169
April 1972	4 480	4 360	120	102	14	/	/	145
Mai 1973	4 585	4 465	120	103	13	/	/	145
April 1974	4 713	4 594	120	103	13	/	/	142
Mai 1975	4 834	4 719	115	99	11	/	/	139
Mai 1976	4 995	4 879	116	103	11	/	/	135
April 1977	5 141	5 019	121	105	13	/	/	144
April 1978	5 331	5 206	126	109	13	/	/	147
April 1979	5 420	5 292	128	111	13	/	/	150
April 1980	5 712	5 583	129	112	13	/	/	153
Verheiratet zusammenlebend								
6.6. 1961	13 493	4 622	8 871	4 098	2 904	1 174	697	16 658
April 1969	15 003	5 594	9 410	3 956	3 228	1 396	830	18 527
April 1971	15 156	5 709	9 448	3 903	3 309	1 411	825	18 652
April 1972	15 145	5 607	9 538	4 004	3 308	1 423	804	18 664
Mai 1973	15 184	5 633	9 551	4 018	3 324	1 416	792	18 624
April 1974	15 281	5 803	9 478	4 019	3 324	1 368	767	18 350
Mai 1975	15 344	5 853	9 491	3 969	3 412	1 363	748	18 362
Mai 1976	15 188	5 808	9 380	3 932	3 411	1 328	709	18 027
April 1977	15 169	5 795	9 375	3 981	3 403	1 314	677	17 844
April 1978	15 093	5 771	9 321	3 961	3 441	1 283	637	17 592
April 1979	15 019	5 793	9 226	3 911	3 438	1 282	596	17 324
April 1980	15 064	5 882	9 182	3 931	3 458	1 241	552	17 056
Verheiratet getrenntlebend								
6.6. 1961	272	155	117	77	28	9	4	176
April 1969
April 1971
April 1972	218	146	73	47	17	6	/	112
Mai 1973	216	140	70	45	21	6	/	123
April 1974	200	131	70	40	21	6	/	114
Mai 1975	202	138	64	38	18	/	5	113
Mai 1976	201	131	70	40	18	7	5	120
April 1977	197	132	65	38	17	6	/	110
April 1978	252	157	95	53	26	10	6	163
April 1979	266	159	107	58	32	12	5	181
April 1980	298	174	124	68	38	14	/	205
Verwitwet								
6.6. 1961	3 964	2 700	1 265	821	305	96	43	1 913
April 1969	4 366	3 601	765	528	159	47	30	1 136
April 1971	4 458	3 732	726	503	148	47	28	1 073
April 1972	4 414	3 638	777	546	155	47	28	1 128
Mai 1973	4 470	3 697	773	543	154	47	29	1 124
April 1974	4 433	3 688	745	525	145	46	30	1 090
Mai 1975	4 385	3 662	724	501	141	51	30	1 076
Mai 1976	4 423	3 728	695	489	134	45	27	1 017
April 1977	4 420	3 730	689	487	134	43	25	1 002
April 1978	4 455	3 763	692	488	137	44	22	996
April 1979	4 523	3 849	674	477	132	43	22	968
April 1980	4 492	3 832	660	464	130	45	22	956
Geschieden								
6.6. 1961	610	329	281	177	72	22	10	432
April 1969	660	424	236	141	60	22	14	392
April 1971	727	459	268	155	71	27	16	451
April 1972	733	429	305	179	79	27	20	511
Mai 1973	763	436	327	190	85	30	22	553
April 1974	797	463	333	189	92	31	21	564
Mai 1975	808	454	353	203	93	38	20	596
Mai 1976	875	504	371	208	102	39	22	632
April 1977	903	510	392	218	112	38	24	667
April 1978	916	522	394	220	113	39	22	662
April 1979	947	545	402	231	111	38	22	666
April 1980	956	552	404	235	116	34	19	657
Insgesamt								
6.6. 1961	23 332	12 618	10 715	5 327	3 328	1 304	755	19 395
April 1969	24 575	14 029	10 546	4 740	3 460	1 470	875	20 219
April 1971	24 895	14 317	10 577	4 675	3 543	1 487	872	20 345
April 1972	24 991	14 179	10 812	4 877	3 573	1 506	857	20 561
Mai 1973	25 218	14 371	10 847	4 899	3 598	1 500	849	20 569
April 1974	25 424	14 678	10 746	4 876	3 595	1 453	823	20 260
Mai 1975	25 573	14 825	10 747	4 809	3 675	1 458	805	20 286
Mai 1976	25 681	15 049	10 632	4 772	3 676	1 420	764	19 931
April 1977	25 830	15 187	10 643	4 829	3 679	1 403	731	19 766
April 1978	26 046	15 418	10 628	4 831	3 730	1 378	688	19 559
April 1979	26 174	15 638	10 537	4 788	3 725	1 377	647	19 290
April 1980	26 522	16 022	10 500	4 809	3 755	1 337	599	19 027

*) 1961 Ergebnis der Volkszählung; sonst Ergebnis des Mikrozensus. - 1961, 1969 und 1971 wohnberechtigte Bevölkerung; ab 1972 Bevölkerung in Privathaushalten.

1) Alle Verheirateten.



Fachserie 1: Bevölkerung und Erwerbstätigkeit

Reihe 1: Gebiet und Bevölkerung

1.1: Stand und Entwicklung der Bevölkerung

Vierteljährliche Berichte mit fortgeschriebenen Einwohnerzahlen, gegliedert nach Geschlecht und Ländern; ferner Bevölkerungsbilanz der Länder. Ein erweitertes Programm, u. a. lange Reihen mit Angaben über Bevölkerungsdichte, durchschnittliche Bevölkerung und über Ausländer, enthalten die Jahresberichte.

1.2: Bevölkerung nach Verwaltungseinheiten

1.2.1: Bevölkerung der kreisfreien Städte und Landkreise

In jährlichen Berichten wird die Wohnbevölkerung nach Geschlecht nachgewiesen; ferner Angabe der Fläche und Bevölkerungsdichte in den Kreisen.

1.2.2: Bevölkerung der Gemeinden – mit Schlüsselnummern der Gemeinden und Verwaltungsbezirke

Jährliche Darstellung der Wohnbevölkerung aller Gemeinden in systematischer und alphabetischer Ordnung mit Schlüsselnummern und Postleitzahlen. Ferner Angaben über Bevölkerungsdichte und Fläche sowie über Gemeinden nach Größenklassen.

1.3: Bevölkerung nach Alter und Familienstand

Jahresberichte, gegliedert nach Geschlecht und Ländern.

1.4: Ausländer

Die Ausländer im Bundesgebiet werden jährlich nach Staatsangehörigkeit, Alter, Familienstand, Geschlecht und Aufenthaltsdauer nachgewiesen; weitere Untergliederungen nach Ländern und z. T. nach Großstädten.

1.5: Staatsangehörigkeit

Jährlicher Nachweis der eingebürgerten sowie der aus der deutschen Staatsangehörigkeit entlassenen Personen; Gliederung nach Ländern, Geschlecht und Rechtsgrund.

1.S: Sonderbeiträge (unregelmäßige Folge)

1.S.1: Vorausschätzung der Bevölkerung für die Jahre 1972 bis 2000, gegliedert nach Geschlecht und Altersjahren.

1.S.2: Ausgewählte Strukturdaten für Ausländer

Bevölkerungs- und erwerbsstatistische Ergebnisse nach Ländern mit ausführlichen methodischen und textlichen Erläuterungen.

Reihe 2: Bevölkerungsbewegung

Zusammenfassender Jahresbericht mit Ergebnissen der natürlichen Bevölkerungsbewegung (Eheschließungen, Geburten, Sterbefälle, gerichtliche Ehelösungen), insbesondere mit langen Reihen und zahlreichen Schaubildern (z. T. in kreisweiser Gliederung).

2.1: Eheschließungen, Geborene und Gestorbene

Vierteljahresberichte, gegliedert nach Geschlecht; Gestorbene nach Altersjahren und Familienstand (regional nach Ländern).

2.2: Gerichtliche Ehelösungen

Jährliche Veröffentlichungen mit den Gliederungsmerkmalen: Art des Urteils, Scheidungsgründe, Ehedauer, Kinderzahl und Religionszugehörigkeit der Ehegatten.

2.3: Wanderungen

Vierteljährlicher Nachweis der Wanderungen über die Grenzen des Bundesgebietes nach Herkunfts- und Zielländern sowie innerhalb des Bundesgebietes (jeweils nach Geschlecht). Tief gegliederte Ergebnisse, insbesondere auch regional nach Alter, Religionszugehörigkeit und Familienstand enthält ein gesonderter Jahresbericht.

2.S: Sonderbeiträge (unregelmäßige Folge)

2.S.1: Allgemeine Sterbetafel für die Bundesrepublik Deutschland. Ausführliche textliche und tabellarische Erläuterungen der Berechnungsmethode und der Ergebnisse.

Reihe 3: Haushalte und Familien

In jährlicher Folge werden (nach Ländern gegliedert) auf Haushalte und Familien bezogene Ergebnisse verschiedener Statistiken zusammengeführt und in den Abschnitten Privathaushalte; Haushaltsmitglieder; Familien; Frauen und Mütter; Ausländer; Kinder und Jugendliche nachgewiesen.

Reihe 4: Erwerbstätigkeit

4.1: Struktur der Erwerbsbevölkerung

4.1.1: Stand und Entwicklung der Erwerbstätigkeit

Jahresberichte, vorwiegend mit Mikrozensus-Ergebnissen,

informieren über nahezu alle wichtigen Merkmale der Erwerbstätigen, Erwerbspersonen und Erwerbslosen einschl. entsprechender Bezugszahlen zur Wohnbevölkerung (regional z. T. nach Regierungsbezirken gegliedert).

4.1.2: Beruf, Ausbildung und Arbeitsbedingungen der Erwerbstätigen

Ergebnisse des Mikrozensus mit den nur alle 2 bzw. alle 4 Jahre anfallenden Tatbeständen.

4.2: Sozialversicherungspflichtig beschäftigte Arbeitnehmer

Vierteljahresberichte in wirtschaftssystematischer Unterteilung einschl. Nachweisungen über Ausländer; regionale Unterteilungen bis zu Regierungsbezirken. Ferner ausführliche Jahresberichte (vorgesehen).

4.3: Streiks und Aussperrungen

In unregelmäßiger Folge (in jedem Fall jährlich) Nachweisungen über beteiligte bzw. betroffene Arbeitnehmer und verlorene Arbeitstage nach Wirtschaftsgruppen.

4.S: Sonderbeiträge (vorgesehen)

Ergebnisse von Einzelveröffentlichungen

Die Ergebnisse der Bundestagswahlen sowie Wahl der Abgeordneten des Europäischen Parlaments erscheinen in folgender Gliederung:

Wahlen zum Deutschen Bundestag Heft 1: Ergebnisse früherer Bundestags- und Landtagswahlen; Heft 2: Strukturdaten für die Bundestagswahlkreise; Heft 3: Vergleichszahlen aus früheren Wahlen für die Bundestagswahlkreise; Heft 4: Vorläufige Ergebnisse nach Wahlkreisen; Heft 5: Endgültige Ergebnisse nach Wahlkreisen; Heft 6: Allgemeine Wahlergebnisse nach Wahlkreisen, Sitzverteilung und Abgeordnete; Heft 7: Wahlergebnisse nach kreisfreien Städten und Landkreisen; Heft 8: Wahlbeteiligung und Stimmabgabe der Männer und Frauen nach dem Alter; Heft 9: Textliche Auswertung der Wahlergebnisse; Sonderheft: Die Wahlbewerber für die Wahl zum ... Deutschen Bundestag.

Wahl der Abgeordneten des Europäischen Parlaments aus der Bundesrepublik Deutschland Heft 1: Zusammensetzung des derzeitigen Europäischen Parlaments sowie Ergebnisse der letzten Wahlen zu den nationalen Parlamenten der Mitgliedstaaten der Europäischen Gemeinschaften und der Bundes- und Landtagswahlen seit 1946; Heft 2: Strukturdaten für die kreisfreien Städte und Landkreise; Heft 3: Vergleichszahlen aus früheren Wahlen für die kreisfreien Städte und Landkreise; Heft 4: Vorläufige Ergebnisse nach Ländern, Sitzverteilung und vorläufig Gewählte; Heft 5: Endgültige Ergebnisse nach kreisfreien Städten und Landkreisen, Sitzverteilung und Abgeordnete; Heft 6: Wahlbeteiligung und Stimmabgabe der Männer und Frauen nach dem Alter; Heft 7: Textliche Auswertung der Wahlergebnisse; Sonderheft: Die Bewerber und Ersatzbewerber für die Wahl der Abgeordneten des Europäischen Parlaments aus der Bundesrepublik Deutschland.

Volkszählung vom 27. Mai 1970

Hierzu wurden insgesamt 26 thematisch gegliederte Hefte veröffentlicht.

Systematiken

Systematik der Wirtschaftszweige mit Erläuterungen, Ausgabe 1979
Klassifizierung der Berufe (Systematisches und alphabetisches Verzeichnis der Berufsbenennungen)
Verzeichnis der Religionsbenennungen



STATISTISCHES BUNDESAMT
GUSTAV-STRESEMANN-RING 11
6200 WIESBADEN 1

Veröffentlichungen und Prospekte sind durch den Verlag W. Kohlhammer GmbH, Philipp-Reis-Straße 3, Postfach 421120, 6500 Mainz 42, Tel.: (06131) 59094/95, erhältlich.