

Statistisches Bundesamt

Bevölkerung und Erwerbstätigkeit

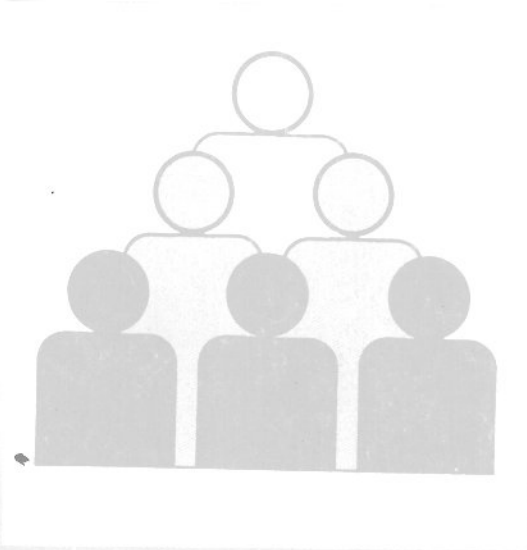

Fachserie **1**

Reihe 1

Gebiet und Bevölkerung

1990

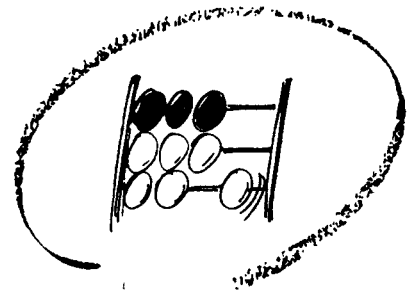

Statistisches Bundesamt

Bevölkerung und Erwerbstätigkeit

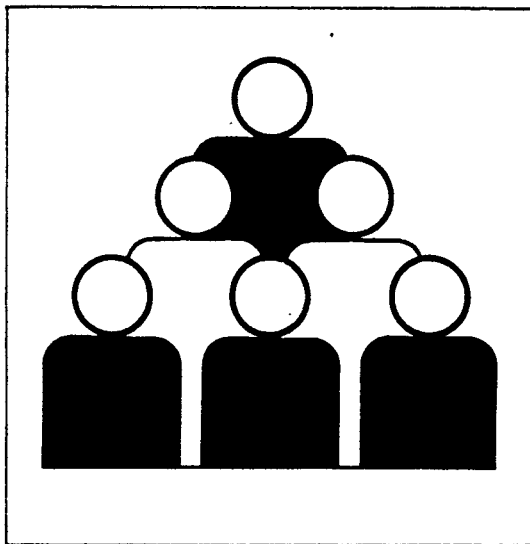

Fachserie 1

Reihe 1

Gebiet und Bevölkerung

1990

Statistisches Bundesamt
Bibliothek - Dokumentation - Archiv

**METZLER
POESCHEL**

Statist. Bundesamt - Bibliothek



10-13546

Herausgeber:
Statistisches Bundesamt
Gustav-Stresemann-Ring 11
6200 Wiesbaden 1

Verlag:
Metzler-Poeschel Stuttgart

Verlagsauslieferung
Hermann Leins GmbH & Co. KG
Holzwiesenstr. 2
Postfach 11 52
7408 Kusterdingen
Telefon: 07071/33046
Telex: 7 262 891 mepo d
Telefax: 07071/33653

Erscheinungsfolge: jährlich

Erschienen im Juni 1994

Preis: DM 28,90

Bestellnummer: 2010100 - 90700

Copyright: Statistisches Bundesamt, Wiesbaden 1994

Vervielfältigung - außer für gewerbliche Zwecke -
mit Quellenangabe gestattet.

Vorbemerkung	9
T e x t t e i l	
1 Einführung und methodische Hinweise	
1. 1 Rechtsgrundlagen	10
1. 2 Erhebungsunterlagen	10
1. 3 Abgrenzung der erhobenen Tatbestände und methodische Hinweise	10
S c h a u b i l d e r	
Eheschließungen, Geborene und Gestorbene 1983 bis 1990 im früheren Bundesgebiet	18
Salden aus den Wanderungen 1975 bis 1990 zwischen dem früheren Bundesgebiet und dem Ausland nach ausgewählten Staatsangehörigkeiten	19
T a b e l l e n t e i l	
1 Eheschließungen, Geborene und Gestorbene 1950 bis 1990 Grundzahlen	
1. 1 Deutschland	20
1. 2 Früheres Bundesgebiet	21
1. 3 Neue Länder und Berlin-Ost	22
Verhältniszahlen, Zusammengefaßte Geburtenziffern	
1. 4 Deutschland	23
1. 5 Früheres Bundesgebiet	24
1. 6 Neue Länder und Berlin-Ost	25
2 Eheschließungen und Ehelösungen 1950 bis 1990 im früheren Bundesgebiet; 1990 neue Länder und Berlin-Ost sowie Deutschland	26
3 Eheschließungen, Lebendgeborene und Gestorbene 1990 nach der Religionszugehörigkeit im früheren Bundesgebiet	27
4 Geburtenziffern, Sterbeziffern und Geburtenüberschußziffern der "Stabilen Bevölkerung" 1950, 1960, 1965 und 1970 bis 1990 im früheren Bundesgebiet	27
5 Eheschließungen, Geborene und Gestorbene 1990 nach Ländern und Monaten	
5. 1 Grundzahlen	28
5. 2 Verhältniszahlen	38
6 Geburten, Sterbefälle und Geburtensaldo 1960 bis 1990 von Deutschen und Ausländern im früheren Bundesgebiet	43
7 Eheschließungen, Geborene und Gestorbene 1990 in den kreisfreien Städten und Landkreisen	44
8 Eheschließungen	
8. 1 Monatliche Eheschließungsziffern 1950, 1955, 1961, 1965, 1970, 1975, 1980 und 1982 bis 1990 im früheren Bundesgebiet	66
8. 2 Eheschließungen (Erst-Ehen und Wiederverheiratungen) 1951, 1955, 1960, 1965, 1970, 1975 und 1980 bis 1990 im früheren Bundesgebiet; 1990 neue Länder und Berlin-Ost sowie Deutschland	66
8. 3 Eheschließungen 1990 nach bisherigem Familienstand der Ehepartner und Ländern	66
8. 4 Eheschließende 1950, 1955, 1960, 1965, 1970 und 1975 bis 1990 nach bisherigem Familienstand im früheren Bundesgebiet; 1990 neue Länder und Berlin-Ost sowie Deutschland	67
8. 5 Heiratsziffern der Ledigen 1910/11, 1938, 1950, 1961, 1970, 1975, 1980 und 1985 bis 1990 im früheren Bundesgebiet	67
8. 6 Eheschließende 1990 nach Alters- und Geburtsjahr und bisherigem Familienstand	
8. 6.1 Früheres Bundesgebiet	68
8. 6.2 Neue Länder und Berlin-West	70
8. 7 Eheschließungen 1990 nach dem Alter der Ehepartner	
8. 7.1 Deutschland	72
8. 7.2 Früheres Bundesgebiet	76
8. 8 Durchschnittliches Heiratsalter 1950 bis 1990 nach dem bisherigen Familienstand der Eheschließenden	
8. 8.1 Früheres Bundesgebiet	80
8. 8.2 Neue Länder und Berlin-Ost	81
8. 9 Eheschließungen nach der Religionszugehörigkeit der Ehepartner im früheren Bundesgebiet 1951 und 1957 bis 1990	82
8.10 Eheschließungen 1990 nach Religionszugehörigkeit und bisherigem Familienstand der Ehepartner im früheren Bundesgebiet	82

8.11	Eheschließungen 1950, 1955, 1960 und 1965 bis 1990 nach der Staatsangehörigkeit der Ehepartner im früheren Bundesgebiet; 1990 nach Ländern des früheren Bundesgebietes	83
8.12	Eheschließungen deutscher und ausländischer Staatsangehöriger 1990 nach Ländern im früheren Bundesgebiet	83
8.13	Eheschließungen 1990 nach der Staatsangehörigkeit der Ehepartner im früheren Bundesgebiet	84
8.14	Eheschließungen 1990 nach der Zahl der gemeinsamen vorehelichen Kinder nach Geburtsjahren der Mütter	
8.14.1	Früheres Bundesgebiet	86
8.14.2	Neue Länder und Berlin-Ost	87
9	Geburten	
9. 1	Monatliche Geburtenziffern 1950, 1955, 1961, 1964, 1965, 1970, 1975, 1980 und 1983 bis 1990 im früheren Bundesgebiet	88
9. 2	Lebend- und Totgeborene 1990 nach Ländern im früheren Bundesgebiet, Geschlecht und Legitimität	88
9. 3	Ehelich Lebendgeborene 1954 bis 1990 im früheren Bundesgebiet nach Lebendgeburtenfolge; 1990 nach Staatsangehörigkeit	88
9. 4	Lebendgeborene 1955 bis 1990 nach Legitimität und ehelich Lebendgeborene nach Lebendgeburtenfolge im früheren Bundesgebiet	89
9. 5	Ehelich Lebendgeborene 1990 nach Lebendgeburtenfolge sowie nach Geburts- und Eheschließungsjahr der Mutter im früheren Bundesgebiet	90
9. 6	Ehelich Totgeborene 1990 nach dem Geburtsjahr der Mutter und der Zahl der in der Ehe lebend- und totgeborenen Kinder im früheren Bundesgebiet	91
9. 7	Ehelich erstgeborene Kinder (einschl. Totgeborene) 1990 nach der Ehedauer der Eltern und Ländern des früheren Bundesgebietes	92
9. 8	Ehelich geborene zweite und weitere Kinder (einschl. Totgeborene) 1990 nach Geburtenabstand und Gesamtgeburtenfolge im früheren Bundesgebiet	93
9. 9	Mehrlingsgeburten und Mehrlingskinder 1950 bis 1990 im früheren Bundesgebiet	
9. 9.1	Grundzahlen	94
9. 9.2	Verhältniszahlen	94
9.10	Durchschnittlicher Geburtenabstand 1965 bis 1990 der ehelich lebend- und totgeborenen Kinder im früheren Bundesgebiet	95
9.11	Durchschnittliche Ehedauer der Eltern 1960 und 1965 bis 1990 bei der Geburt ihrer Lebendgeborenen Kinder im früheren Bundesgebiet	95
9.12	Durchschnittliches Alter der Mütter 1961 und 1965 bis 1990 bei der Geburt ihrer ehelich lebendgeborenen Kinder im früheren Bundesgebiet	95
9.13	Zusammengefaßte Geburtenziffern und Nettoreproduktionsraten 1950, 1955 und 1960 bis 1990 im früheren Bundesgebiet nach Altersgruppen und Staatsangehörigkeit; 1990 neue Länder und Berlin-Ost sowie Deutschland	96
9.14	Altersspezifische Geburtenziffern 1950, 1961, 1964, 1970, 1980, 1985 und 1987 bis 1990 früheres Bundesgebiet; 1990 neue Länder und Berlin-Ost sowie Deutschland	97
9.15	Ehedauerspezifische Geburtenziffern 1950, 1955, 1960, 1965, 1970 und 1975 bis 1981 (Kohorten)	97
9.16	Altersspezifische Geburtenziffern der Geburtsjahrgänge 1930 bis 1971 im früheren Bundesgebiet (Kohorten).....	98
9.17	Lebendgeborene 1990 nach Geburtsjahr, Erwerbstätigkeit und Staatsangehörigkeit der Mutter im früheren Bundesgebiet	101
9.18	Ehelich Lebendgeborene 1990 nach Eheschließungsjahr, Erwerbstätigkeit und Staatsangehörigkeit der Mutter im früheren Bundesgebiet	101
9.19	Lebendgeborene 1990 nach der Staatsangehörigkeit der Eltern im früheren Bundesgebiet	102
9.20	Ehelich Lebendgeborene 1960 bis 1990 nach der Staatsangehörigkeit der Eltern, nichtehelich Lebendgeborene nach der Staatsangehörigkeit der Mutter im früheren Bundesgebiet; 1990 nach Ländern des früheren Bundesgebietes	104
9.21	Ehelich Lebendgeborene 1959 bis 1990 nach ausgewählter Staatsangehörigkeit der Eltern im früheren Bundesgebiet	104
9.22	Lebendgeborene 1990 von Müttern ausländischer Staatsangehörigkeit nach dem Geburtsjahr der Mutter im früheren Bundesgebiet	105
9.23	Geborene 1990 nach Geschlecht und Legitimität, Eheschließungs- und Geburtsjahr sowie Staatsangehörigkeit der Mutter	
9.23.1	Früheres Bundesgebiet	106
9.23.2	Neue Länder und Berlin-Ost	110
9.24	Ehelich Lebendgeborene 1990 nach Geburtsjahren der Eltern	
9.24.1	Deutschland	114
9.24.2	Früheres Bundesgebiet	118
9.25	Lebend- und Totgeborene 1990 nach Legitimität sowie Körperlänge und Gewicht bei der Geburt	
9.25.1	Deutschland	122
9.25.2	Früheres Bundesgebiet	124
9.26	Ehelich Lebendgeborene 1990 nach dem Geburtsjahr der Mutter sowie nach Geburtsgewicht und Geburtenfolge im früheren Bundesgebiet	126
9.27	Lebend- und Totgeborene 1990 nach Geschlecht und Legitimität sowie dem Geburtsgewicht im früheren Bundesgebiet	128
9.28	Ehelich Lebendgeborene 1990 nach dem Geburtsgewicht und der Lebendgeburtenfolge im früheren Bundesgebiet	128
9.29	Geborene mit bei der Geburt erkennbaren Fehlbildungen 1987 bis 1990 nach Ländern im früheren Bundesgebiet	128
9.30	Geborene mit bei der Geburt erkennbaren Fehlbildungen 1988 bis 1990 nach Art der häufigsten Fehlbildungen im früheren Bundesgebiet	129

	Seite	
10	Sterbefälle	
10. 1	Monatliche Sterbeziffern 1950, 1955, 1961, 1965, 1970, 1975, 1980, 1985 und 1987 bis 1990 im früheren Bundesgebiet	130
10. 2	Sterbeziffern 1950, 1970, 1989 und 1990 für fünfjährige Altersgruppen im früheren Bundesgebiet	130
10. 3	Allgemeine und standardisierte allgemeine Sterbeziffern 1950, 1956 und 1960 bis 1990 im früheren Bundesgebiet	130
10. 4	Gestorbene 1990 nach Alters- und Geburtsjahren sowie Familienstand	
10. 4.1	Deutschland	131
10. 4.2	Früheres Bundesgebiet	134
10. 4.3	Neue Länder und Berlin-Ost	137
10. 5	Gestorbene 1987 bis 1990 nach Staatsangehörigkeit und Geschlecht im früheren Bundesgebiet	140
10. 6	Säuglingssterblichkeit 1950, 1955, 1961, 1965, 1970, 1975, 1980, 1985 und 1987 bis 1990 nach Kalendermonaten im früheren Bundesgebiet	141
10. 7	Säuglingssterblichkeit 1960/62, 1970, 1975, 1980, 1985 und 1990 nach Lebensmonaten im früheren Bundesgebiet	141
10. 8	Gestorbene Säuglinge 1990 nach Geschlecht, Legitimität und Ländern	141
10. 9	Gestorbene Säuglinge 1990 nach Alter in Tagen sowie nach Geschlecht und Legitimität	
10. 9.1	Früheres Bundesgebiet	142
10. 9.2	Neue Länder und Berlin-Ost	143
10.10	Gestorbene Säuglinge 1990 nach Lebensdauer, Geburtsgewicht, Geschlecht und Legitimität	
10.10.1	Früheres Bundesgebiet	144
10.10.2	Neue Länder und Berlin-Ost	146
10.11	Gestorbene Säuglinge 1990 nach Todesursachen und Geburtsgewicht im früheren Bundesgebiet	148
10.12	Gestorbene Säuglinge 1990 nach Körperlänge und Gewicht bei der Geburt	
10.12.1	Früheres Bundesgebiet	150
10.12.2	Neue Länder und Berlin-Ost	151
10.13	Gestorbene Säuglinge 1990 nach Geburts- und Sterbemonat im früheren Bundesgebiet	152
10.14	Säuglingssterblichkeit 1960, 1965 und 1970 bis 1990 nach Geschlecht und Legitimität im früheren Bundesgebiet	153
10.15	Perinatale Sterblichkeit 1960, 1965 und 1970 bis 1990 nach Geschlecht und Legitimität im früheren Bundesgebiet, 1990 neue Länder und Berlin-Ost sowie Deutschland	153
10.16	Säuglings- und perinatale Sterblichkeit 1970 bis 1990 nach der Staatsangehörigkeit im früheren Bundesgebiet	153
10.17	Gestorbene Säuglinge 1950, 1955 und 1960 bis 1990 nach der Lebensdauer sowie Totgeborene und perinatale Sterblichkeit der Neugeborenen im früheren Bundesgebiet; 1990 neue Länder und Berlin-Ost sowie Deutschland	154
10.18	In den ersten 7 Tagen gestorbene Säuglinge 1950, 1955 und 1960 bis 1990 nach Lebenstagen im früheren Bundesgebiet; 1990 neue Länder und Berlin-Ost sowie Deutschland	154
10.19	Säuglings- und perinatale Sterblichkeit 1950, 1955 und 1960 bis 1990 nach Ländern des früheren Bundesgebietes	155
10.20	Müttersterbefälle 1952 bis 1990 nach Altersgruppen im früheren Bundesgebiet	156
10.21	Allgemeine Sterbetafeln 1871/81 bis 1986/88 in abgekürzter Form	157
10.22	Sterbetafel 1986/88 für die Bundesrepublik Deutschland	
10.22.1	Männlich	158
10.22.1	Weiblich	160
11	Gerichtliche Ehelösungen	
11. 1	Gerichtliche Ehelösungen 1950, 1955, 1960, 1965, 1970 und 1975 bis 1990 in Deutschland	162
11. 2	Ehescheidungen 1950, 1961, 1965, 1970, 1975, 1980 und 1985 bis 1990 nach Ländern sowie durchschnittliche Ehedauer im früheren Bundesgebiet	162
11. 3	Rechtskräftige Urteile auf Ehelösung 1950 bis 1977 nach dem Kläger im früheren Bundesgebiet	163
11. 4	Gerichtliche Ehelösungen 1977 bis 1990 nach Antragsteller/Kläger im früheren Bundesgebiet	163
11. 5	Gerichtliche Ehelösungen 1990 nach Entscheidungen in der Ehesache und Antragsteller/Kläger im früheren Bundesgebiet	164
11. 6	Gerichtliche Ehelösungen 1990 nach Entscheidungen in der Ehesache und Ländern des früheren Bundesgebietes	164
11. 7	Geschiedene Ehen 1990 nach Eheschließungsjahren, Entscheidungen in der Ehesache und ehedauerspezifische Scheidungsziffern im früheren Bundesgebiet	165
11. 8	Geschiedene Ehen 1990 nach Eheschließungsjahren und Antragsteller im früheren Bundesgebiet	165
11. 9	Geschiedene Ehen 1950 bis 1990 nach der Zahl der noch lebenden minderjährigen Kinder dieser Ehe im früheren Bundesgebiet; 1990 neue Länder und Berlin-Ost sowie Deutschland	166
11.10	Geschiedene Ehen 1990 nach Eheschließungsjahren und der Kinderzahl im früheren Bundesgebiet	166
11.11	Geschiedene Ehen 1990 nach Ländern und Kinderzahl	167
11.12	Geschiedene Ehen 1990 nach Staatsangehörigkeit der Ehepartner im früheren Bundesgebiet	167
11.13	Ehescheidungen 1977 bis 1990 nach der Staatsangehörigkeit der Ehepartner im früheren Bundesgebiet; 1990 nach Ländern des früheren Bundesgebietes	167
11.14	Geschiedene Ehen 1990 nach Alters- und Geburtsjahren sowie dem Eheschließungsjahr im früheren Bundesgebiet	
11.14.1	Männer	168
11.14.2	Frauen	170
11.15	Geschiedene Ehen 1990 nach Altersjahren der Ehegatten im früheren Bundesgebiet ..	172

11.16	Geschiedene Ehen 1990 nach Eheschließungsjahren und dem Altersunterschied der Ehegatten im früheren Bundesgebiet	176
11.17	Geschiedene Ehen 1990 nach Antragsteller, Regierungsbezirken und ausgewählten Städten über 150 000 Einwohner im früheren Bundesgebiet	179
12	Wanderungen - Zusammenfassende Übersichten	
12. 1	Wanderungsvolumen 1983 bis 1990	180
12. 2	Wanderungsvolumen der Länder des früheren Bundesgebietes 1990	180
12. 3	Wanderungssalden der Länder des früheren Bundesgebietes 1990	180
12. 4	Einfluß der Wanderungen und der natürlichen Bevölkerungsbewegung auf die Bevölkerungsentwicklung	
12. 4.1	Früheres Bundesgebiet 1955 bis 1990	181
12. 4.2	1990 nach Ländern des früheren Bundesgebietes	181
12. 5	Salden aus den Wanderungen insgesamt 1981 bis 1990 nach Ländern des früheren Bundesgebietes	181
12. 6	Wanderungen zwischen den Ländern des früheren Bundesgebietes 1980 bis 1990	182
12. 7	Wanderungen zwischen dem früheren Bundesgebiet und der ehem. DDR einschl. Berlin (Ost) 1959 bis 1990	182
12. 8	Monatssalden aus den Wanderungen über die Grenzen des früheren Bundesgebietes 1983 bis 1990	183
12. 9	Wanderungen über die Grenzen des früheren Bundesgebietes 1985 bis 1990 nach Personenkreisen	183
12.10	Wanderungen zwischen dem früheren Bundesgebiet und dem Ausland 1982 bis 1990 nach Herkunfts- und Zielländern	184
12.11	Wanderungen zwischen dem früheren Bundesgebiet und dem Ausland 1981 bis 1990 nach Herkunfts- und Zielgebieten sowie nach Personenkreisen	186
12.12	Nach Übersee fortgezogene Deutsche und Ausländer 1977 bis 1990 nach Zielländern	186
13	Gesamtwanderung	
13. 1	Wanderungen 1990 nach Ländern des früheren Bundesgebietes	187
13. 2	Wanderungen der Deutschen und Ausländer 1990 nach Ländern des früheren Bundesgebietes	187
13. 3	Wanderungen 1990 nach kreisfreien Städten und Landkreisen im früheren Bundesgebiet	188
13.4	Wanderungen über die Grenzen des früheren Bundesgebietes und von Land zu Land 1990 nach Altersjahren	214
13.5	Salden aus den Wanderungen über die Grenzen der Länder des früheren Bundesgebietes 1990 nach Altersgruppen und Familienstand	216
14	Binnenwanderung	
14. 1	Wanderungen innerhalb des früheren Bundesgebietes 1990 nach Herkunfts- bzw. Zielländern	
14. 1.1	Personen insgesamt	219
14. 1.2	Deutsche/Ausländer	220
14. 1.3	Erwerbstätige insgesamt	221
14. 1.4	Erwerbstätige/Deutsche, Ausländer	222
14. 2	Wanderungen zwischen den Ländern des früheren Bundesgebietes 1990 nach dem Familienstand	223
14. 3	Wanderungen von Deutschen und Ausländern zwischen den Ländern des früheren Bundesgebietes 1990 nach Altersgruppen und Familienstand	224
15	Außenwanderung	
15. 1	Wanderungen über die Grenzen des früheren Bundesgebietes 1990 nach Herkunfts- und Zielgebieten sowie nach Bundesländern	
15. 1.1	Personen insgesamt	225
15. 1.2	Deutsche	226
15. 1.3	Ausländer	227
15. 1.4	Erwerbstätige insgesamt	228
15. 1.5	Erwerbstätige/Deutsche	229
15. 1.6	Erwerbstätige/Ausländer	230
15. 2	Wanderungen über die Grenzen des früheren Bundesgebietes 1990 nach Herkunfts- bzw. Zielländern	
15. 2.1	Personen insgesamt	231
15. 2.2	Erwerbstätige	233
15. 2.3	Wanderungssaldo	235
15. 3	Wanderungen über die Grenzen des früheren Bundesgebietes 1990 nach Herkunfts- und Zielländern sowie nach Ländern des Bundesgebietes	
15. 3.1	Personen insgesamt	237
15. 3.2	Deutsche	239
15. 3.3	Ausländer	241
15. 4	Wanderungen über die Grenzen des früheren Bundesgebietes 1990 nach Altersgruppen und Familienstand	243
15. 5	Wanderungen über die Grenzen des früheren Bundesgebietes 1990 nach ausgewählten Staatsangehörigkeiten und Altersgruppen	244

16	Fortschreibung des Bevölkerungsstandes	
16. 1	Bevölkerungsentwicklung 1950 bis 1990	
16. 1.1	Früheres Bundesgebiet	250
16. 1.2	Neue Länder und Berlin-Ost	251
16. 2	Bevölkerungsbilanz 1990 in Deutschland	252
16. 3	Bevölkerung 1990 nach dem Alter in Deutschland	253
16. 4	Bevölkerung 1990 nach Altersgruppen in Deutschland	
16. 4.1	In den Ländern	255
16. 4.2	In den kreisfreien Städten und Landkreisen	264
16. 5	Bevölkerung 1989 und 1990 nach Altersgruppen und Familienstand	
16. 5.1	Früheres Bundesgebiet	306
16. 5.2	Deutschland	307

A n h a n g

1	Verzeichnis der Veröffentlichungen des Statistischen Bundesamtes, die Ergebnisse aus der Statistik der Bevölkerungsbewegung enthalten	308
2	Anschriften der Statistischen Ämter	310
3	Zählkarten für Eheschließungen, Geburten, Sterbefälle, erkennbare Fehlbildungen, Leichenschauschein sowie rechtskräftige Urteile in Ehesachen, Erhebungsunterlagen der ehemaligen DDR	312
4	Internationale Klassifikation der Krankheiten	324

Angaben für die Bundesrepublik Deutschland nach dem Gebietsstand seit dem 3.10.1990.

Die Angaben für das "frühere Bundesgebiet" beziehen sich auf die Bundesrepublik Deutschland nach dem Gebietsstand bis zum 3.10.1990; sie schließen Berlin-West ein.

Die Angaben für die "neuen Länder und Berlin-Ost" beziehen sich auf die Länder Brandenburg, Mecklenburg-Vorpommern, Sachsen, Sachsen-Anhalt, Thüringen sowie auf Berlin-Ost.

Die Angaben für das "Gebiet der ehem. DDR" schließen Berlin (Ost) ein.

Zeichenerklärung

- 0 = Weniger als die Hälfte von 1
in der letzten besetzten Stelle,
jedoch mehr als nichts
- = nichts vorhanden
- ... = Angabe fällt später an
- . = Zahlenwert unbekannt
oder geheimzuhalten
- X = Tabellenfach gesperrt, weil
Aussage nicht sinnvoll

Abkürzungen

- BW = Baden-Württemberg
 - BY = Bayern
 - BE = Berlin
 - BB = Brandenburg
 - HB = Bremen
 - HH = Hamburg
 - HE = Hessen
 - MV = Mecklenburg-Vorpommern
 - NI = Niedersachsen
 - NW = Nordrhein-Westfalen
 - RP = Rheinland-Pfalz
 - SL = Saarland
 - SN = Sachsen
 - ST = Sachsen-Anhalt
 - SH = Schleswig-Holstein
 - TH = Thüringen
 - BGBI. = Bundesgesetzblatt
 - Kap. = Kapitel
 - ber. = berichtet
 - RB = Regierungsbezirk
 - Reg.-Bez. = Regierungsbezirk
 - Hj. = Halbjahr
 - Ausl. = Ausländer
 - EheRG = Eherechtsreformgesetz
 - K = Kreisfreie Stadt
 - L = Landkreis
 - EG = Europäische Gemeinschaft
 - OECD = Organisation for Economic
Cooperation and Development
(Organisation für wirtschaftliche
Zusammenarbeit und Entwicklung)
-
- i = insgesamt
 - z = zusammen
 - m = männlich
 - w = weiblich

In dieser Reihe erschien eine Zusammenstellung der Tabellen über Eheschließungen, Ehelösungen, Geburten und Sterbefälle von 1946 bis 1975 zuletzt im Jahresbericht 1975.

Vorbemerkung

Mit der deutschen Vereinigung wurde am 3. Oktober 1990 das bundesstatistische Erhebungsprogramm der laufenden Bevölkerungsstatistik in den neuen Ländern und Berlin-Ost eingeführt. In der ehemaligen DDR waren zwar in vielen Fällen die gleichen Tatbestände wie im früheren Bundesgebiet erhoben worden, zum Teil galten aber andere Abgrenzungen oder es wurden andere Auswertungen als in der Bundesstatistik vorgenommen. Für die neuen Länder und Berlin-Ost waren die Jahresergebnisse 1990 somit aus dem vor und dem seit der Vereinigung geltenden Programm zusammenzustellen. Daraus folgt eine Einschränkung in der Ergebnisdarstellung, da nur völlig vergleichbare Teile zu einem Jahresergebnis zusammengefaßt werden konnten. Im vorliegenden Bericht werden deshalb für das frühere Bundesgebiet das bisherige Veröffentlichungsprogramm und für die neuen Länder und Berlin-Ost sowie für Deutschland nur teilweise die entsprechenden Tabellen nachgewiesen. Ergebnisse für die ehemalige DDR bis 1989 wurden in der Regel aus der DDR-Statistik übernommen.

Neben Angaben über die Bevölkerungsbewegung (Eheschließungen und -scheidungen, Geburten, Sterbefälle sowie Wanderungen) enthält die vorliegende Veröffentlichung die Ergebnisse der Fortschreibung des Bevölkerungsstandes.

Lange Reihen zu diesen Bereichen für die ehemalige DDR sowie Erläuterungen zu den verwendeten Definitionen und Methoden und der Durchführung der Erhebung enthält in der "Sonderreihe mit Beiträgen für das Gebiet

der ehemaligen DDR" Heft 3 "Bevölkerungsstatistische Übersichten 1946 bis 1989".

Die in diesem Bericht enthaltenen Tabellen entsprechen größtenteils dem Tabellenprogramm, das von allen Statistischen Ämtern der Länder einheitlich aufbereitet wird. Demjenigen Benutzer, der das Zahlenmaterial in tieferer sachlicher oder zeitlicher Gliederung benötigt oder sich über methodische Fragen eingehender informieren will, stehen im Statistischen Bundesamt ergänzende Unterlagen gegen Kostenerstattung zur Verfügung.

Zusätzlich besteht für den Benutzer auch die Möglichkeit, sich aus dem Datenbestand des Statistischen Informationssystems des Bundes zu bedienen. Aus dem Bereich Gebiet und Bevölkerung standen im Dezember 1993 34 000 Zeitreihen zur Verfügung. Weitere Informationen über die Nutzungsmöglichkeiten und die Nutzung der Datenbasis können Heft 5/85 von Wirtschaft und Statistik auf den Seiten 356 ff. entnommen werden.

Aus technischen Gründen werden regionale Gliederungen hier nochmals nach der bisherigen Systematik nachgewiesen. Ab Berichtsjahr 1991 erfolgt die Umstellung auf die alphabetische Anordnung der Länder.

Aus organisatorischen Gründen können Bevölkerungszahlen für das Ausland in dieser Reihe nicht mehr nachgewiesen werden.

1 Einführung und methodische Hinweise

Die nachfolgenden Hinweise und Definitionen beziehen sich auf die für das frühere Bundesgebiet nachgewiesenen Ergebnisse. Hinsichtlich der neuen Länder und Berlin-Ost gilt dies erst für die ab dem 4. Quartal 1990 ermittelten Daten. Auf die Definitionen und Methoden, die in der ehemaligen DDR bis zum 3.10.1990 angewandt wurden und die daraus resultierenden Unterschiede zur Bundesstatistik wird am Schluß jedes Abschnitts eingegangen.

Die für das Beitrittsgebiet nachgewiesenen Ergebnisse für den Zeitraum bis 1989 sind in der Regel aus der Statistik der ehemaligen DDR übernommen worden.

1.1 Rechtsgrundlagen

Rechtsgrundlage für die Statistik der Bevölkerungsbewegung (Eheschließungen, Ehelösungen, Geburten, Sterbefälle und Wanderungen) ist das "Gesetz über die Statistik der Bevölkerungsbewegung und die Fortschreibung des Bevölkerungsstandes" vom 4. Juli 1957 (BGBl. I S. 694), in der Fassung der Bekanntmachung vom 14. März 1980 (BGBl. I S. 308), geändert durch § 26 des Melderechtsrahmengesetzes (MRRG) vom 16. August 1980 (BGBl. I S. 1429). Für Eheschließungen, Geburten und Sterbefälle von Bedeutung sind außerdem das "Personenstandsgesetz" vom 8. August 1957 (BGBl. I S. 1125) mit späteren Änderungen sowie die "Verordnung zur Ausführung des Personenstandsgesetzes", zuletzt geändert durch die 7. Verordnung zur Änderung der Verordnung vom 24. November 1980 (BGBl. I S. 2185), die Dienstanweisung für die Standesbeamten und ihre Aufsichtsbehörden i.d.F. der Bekanntmachung vom 24. Mai 1979, das Bürgerliche Gesetzbuch, Reichs- und Staatsangehörigkeitsgesetz, Konsulargesetz, Ehegesetz vom 20. Februar 1946 mit späteren Änderungen. Für die gerichtlichen Ehelösungen sind die Vorschriften des Ehegesetzes sowie seit 1. Juli 1977 das Erste Gesetz zur Reform des Ehe- und Familienrechts (1. EheRG) vom 14. Juli 1976 (BGBl. I S. 1421) Rechtsgrundlagen.

In der ehemaligen DDR war das Personenstandswesen durch das Gesetz über das Personenstandswesen vom 4.12.1981 und die Durchführungsverordnung zu diesem Gesetz geregelt. Grundlage für Ehescheidungen war das Familiengesetzbuch vom 20.12.1965.

1.2 Erhebungsunterlagen

Erhebungsunterlagen für Eheschließungen, Geburten und Sterbefälle sind Zählkarten, die vom Standesbeamten ausgefüllt werden, der den Personenstandsfall beurkundet. Zuständig ist der Standesbeamte, vor dem die Ehe geschlossen, in dessen Bezirk das Kind geboren wird oder sich der Sterbefall ereignet. Die Meldungen über erkennbare Fehlbildungen, die bei der Geburt sowie innerhalb von 3 Tagen nach der Geburt erkannt werden, sind vom Arzt oder der Hebamme auszufüllen. Die Erfassung der gerichtlichen Ehelösungen geschieht ebenfalls mit Zählkarten, die von der Geschäftsstelle des Familiengerichts aufgrund der Gerichtsakten ausgefüllt werden. Erhebungsunterlagen für die Wanderungsstati-

stik sind die An- und Abmeldungsscheine, die nach den landesrechtlichen Vorschriften bei einem Wohnungswechsel in den Einwohnermeldeämtern anfallen.

In der ehemaligen DDR waren für Eheschließungen, Ehescheidungen und Lebendgeborene auch maschinenlesbare Sammelbelege verwendet worden. Angaben über Sterbefälle wurden den Totenscheinen entnommen

1.3 Abgrenzung der erhobenen Tatbestände und methodische Hinweise

1.3.1 Natürliche Bevölkerungsbewegung

Wegen der verschiedenen Länge der Monate, Vierteljahre und Halbjahre werden die Eheschließungs-, Ehescheidungs-, Geburten- und Sterbeziffern zu Vergleichszwecken auf 1 Jahr umgerechnet. Handelt es sich bei dem Berichtsjahr um ein Schaltjahr, muß zum Vergleich mit einem Normaljahr ebenfalls eine Umrechnung vorgenommen werden.

1.3.1.1 Eheschließungen

Die Eheschließungen werden nach dem Registerort ausgezählt. Es werden grundsätzlich sowohl Deutsche als auch Ausländer, die im Bundesgebiet heiraten, erfaßt. Eine Ausnahme gilt nur für Fälle, in denen beide Ehegatten Mitglieder der im Bundesgebiet stationierten ausländischen Streitkräfte sind.

1.3.1.2 Geborene

Die Geborenen werden dem Wohnort der Mutter zugeordnet. Die Unterscheidung der Kinder nach ehelich und nichtehelich Geborenen richtet sich nach den Vorschriften des Bürgerlichen Gesetzbuches (§ 1591 ff). Die Bezeichnung "nicht-ehelich" wurde aufgrund des Gesetzes über die rechtliche Stellung der nichtehelichen Kinder vom 19. August 1969 anstelle der früheren Bezeichnung "unehelich" eingeführt. Ein Kind, das nach Eingehen der Ehe oder bis zu 302 Tagen nach Auflösung der Ehe geboren wird, gilt, unbeschadet der Möglichkeit einer späteren Anfechtung der Ehelichkeit als ehelich.

Die Unterscheidung von Lebend- und Totgeborenen wird durch die "Verordnung zur Ausführung des Personenstandsgesetzes" (PStV) geregelt. Danach sind Lebendgeborene Kinder, bei denen nach der Scheidung vom Mutterleib entweder das Herz geschlagen oder die Nabelschnur pulsiert oder die natürliche Lungenatmung eingesetzt hat. Bis Ende 1957 galten Kinder als lebendgeboren, wenn die natürliche Lungenatmung eingesetzt hatte. Totgeborene sind Kinder, bei denen sich keines der genannten Merkmale des Lebens gezeigt hat, deren Geburtsgewicht jedoch mindestens 1 000 Gramm beträgt. Sie werden im Rahmen der Geburtenstatistik nachgewiesen. Beträgt das Gewicht der Leibesfrucht weniger als 1 000 Gramm, so handelt es sich um eine

Fehlgeburt. Fehlgeburten werden in den Personenstandsbüchern nicht beurkundet. Bis 30. Juni 1979 galten Kinder als totgeboren, wenn sie mindestens 35 cm lang waren. Als Fehlgeburten galten demnach Totgeborene unter 35 cm Körperlänge.

Obwohl die Totgeborenen vom Standesbeamten in das Sterbebuch eingetragen werden, zählen sie in der Statistik als Geborene und sind daher in den Zahlen der Gestorbenen nicht enthalten.

Bei der Berechnung von **Geburtensziffern** nach der **Ehedauer** der verheirateten Frauen (siehe Tab. 9.15) gilt die Ehedauer "null Jahre" für die Frauen, die im gleichen Jahr, in dem sie geheiratet haben, ein Kind geboren haben, die "Ehedauer 1" für die Frauen, die im Jahr nach dem Eheschließungsjahr ein Kind geboren haben usw.

Bei der Berechnung von **Geburtensziffern** nach dem **Alter** der verheirateten Frauen (siehe Tab. 9.14) ist vom Jahresdurchschnitt der verheirateten Frauen auszugehen. Grundlage ist die fortgeschriebene Bevölkerung nach dem Familienstand.

Die Bestandszahlen der verheirateten Frauen nach der Ehedauer lieferte, mit Ausnahme der Volkszählungsjahre, bis zum Jahr 1982 der Mikrozensus auf der Grundlage einer repräsentativen Auswahl von 1 % der Haushalte. Seit 1983 werden die Ergebnisse der Eheschließungsstatistik verwendet.

Die **Nettoreproduktionsraten** in Tabelle 9.13 sind für die Jahre 1986 bis 1989 unter Verwendung der Sterbetafel 1986/88 für Deutschland neu berechnet worden. Die genannte Tafel wird für die Nettoreproduktionsratenberechnung ab 1990 im früheren Bundesgebiet, in den neuen Ländern und Berlin-Ost sowie in Deutschland benutzt.

Die Meldungen zur Statistik der bei der Geburt erkennbaren Fehlbildungen sind - insbesondere für nicht offensichtliche Fehlbildungen und solche, die nicht innerhalb von 3 Tagen nach der Geburt (Meldezeitraum) erkennbar sind - unvollständig.

1.3.1.3 Gestorbene

Bei den **Sterbefällen** handelt es sich nur um die im Berichtszeitraum Gestorbenen. Totgeborene, nachträglich beurkundete Kriegssterbefälle und gerichtliche Todeserklärungen sind in den Zahlen nicht enthalten.

Die **Säuglingssterblichkeit**, ausgedrückt als Verhältnis der im ersten Lebensjahr gestorbenen Kinder je 1 000 Lebendgeborene, wurde in diesem Band im allgemeinen unter Berücksichtigung der Geburtenentwicklung berechnet. Störende Einflüsse durch die Schwankungen der Geborenenzahlen sind dadurch ausgeschaltet.

Endgültige Berechnungen der monatlichen und jährlichen Säuglingssterblichkeit werden nach folgenden Rechenformeln erstellt:

Monatlich:

$$q_i = \left[\frac{M_0^i}{G_0} + \frac{M_1^i}{G_1} + \dots + \frac{M_{12}^i}{G_{12}} \right] \frac{365}{12 \cdot i_t} \times 1000,$$

darin bedeuten:

q_i : Säuglingssterblichkeit im Monat i ,

M_0^i : Im Kalendermonat i gestorbene Säuglinge, die im gleichen Kalendermonat geboren wurden,

M_1^i : Im Kalendermonat i gestorbene Säuglinge, die im 1. Vormonat geboren wurden,

usw.,

G_0 : Lebendgeborene im Kalendermonat i ,

G_1 : Lebendgeborene im 1. Vormonat,

usw.,

i_t : Anzahl der Tage im Berichtsmonat i .

Jährlich:

$$q = \left[\frac{M_0}{G_0} + \frac{M_1}{G_1} \right] \times 1000,$$

darin bedeuten:

q : Säuglingssterbeziffer,

M_0 : Im Berichtsjahr gestorbene Säuglinge, die im Berichtsjahr geboren wurden,

M_1 : Im Berichtsjahr gestorbene Säuglinge, die im Vorjahr geboren wurden,

G_0 : Lebendgeborene im Berichtsjahr,

G_1 : Lebendgeborene im Vorjahr.

Berechnungen über die Säuglingssterblichkeit nach Geschlecht und Altersmonaten auf der Grundlage der Sterblichkeitsmethode von Rahts werden seit 1952 jährlich nachgewiesen. Soweit die Säuglingssterbefälle mangels Unterlagen auf die Lebendgeborenen des Berichtszeitraums bezogen werden mußten, findet sich in den Tabellen ein entsprechender Hinweis. Unterschiede nach der einfachen oder genauen Berechnungsmethode machen sich besonders in den monatlichen Ergebnissen bemerkbar; die Jahresergebnisse weichen bei geringen jährlichen Schwankungen der Geborenen zahlenmäßig nicht nennenswert voneinander ab. Bei der Berechnung der Säuglingssterblichkeit nach ehelichen und nichtehelichen Kindern können die nachträglich erfolgten Legitimierungen nichtehelicher Kinder nicht berücksichtigt werden. Die Zahl der Legitimierungen nichtehelicher Kinder dürfte die Zahl der erfolgreichen Anfechtungen der Ehelichkeit von Kindern übersteigen. Die Sterblichkeit der ehelichen Säuglinge ist daher geringfügig zu hoch, die der nichtehelichen dagegen etwas zu niedrig berechnet.

Abgekürzte Sterbetafeln werden seit 1957 jährlich für einen Dreijahresdurchschnitt berechnet. Die Sterbewahrscheinlichkeiten der 1jährigen und Älteren werden nach der Sterbeziffermethode von Farr ermittelt, die Säuglingssterblichkeit nach Rahts. Die Sterbewahrscheinlichkeiten werden nicht ausgeglichen. Allgemeine Sterbetafeln wurden im früheren Bundesgebiet jeweils im Anschluß an eine Volkszählung für einen Dreijahreszeitraum erstellt. Die rohen Sterbewahrscheinlichkeiten wurden (wie 1871/81, 1910/11 und 1932/34) 1949/51 mittels der Geburtsjahrmethode nach Becker-Zeuner, 1960/62 (wie 1881/90 und 1901/10) nach der Sterbejahrmethode nach Rahts und 1970/72 sowie 1986/88 nach der Sterbeziffermethode nach Farr ermittelt. Die Ausgleiche der rohen Sterbewahrscheinlichkeiten erfolgte mittels verschiedener Verfahren; bei der letzten allgemeinen Sterbetafel 1986/88 wurde ein Spline-Ansatz herangezogen. Die Methoden und Ergebnisse der Allgemeinen Sterbetafeln für das frühere Bundesgebiet sind in Sonderbeiträgen veröffentlicht worden (zuletzt als Reihe 1 S.2 in Fachserie 1).

Die Sterbetafel 1986/88 für Deutschland (siehe Tabelle 10.22) beruht auf den Ergebnissen der bundesdeutschen und der DDR-Statistik für diesen Zeitraum. Für die ehemalige DDR wurde dazu die mittlere Bevölkerung (zum 30. Juni), für das frühere Bundesgebiet die jahresdurchschnittliche Bevölkerung nach Alter herangezogen. Es wurden die Sterbeziffermethode nach Farr (Säuglinge: Rahts) und zur Ausgleiche der rohen Sterbewahrscheinlichkeiten ein Spline-Ansatz verwendet.

Über die Sterbefälle nach Todesursachen wird jährlich in der Fachserie 12 "Gesundheitswesen" Reihe 4 berichtet (bis 1974: Fachserie A "Bevölkerung und Kultur" Reihe 7 "Gesundheitswesen"); vor 1959 in den Bänden 61, 74, 89, 127, 148, 174, 187, 232 und 255 "Statistik der Bundesrepublik Deutschland".

1.3.1.4 Die stabile Bevölkerung

Von einer "stabilen" Bevölkerung spricht man, wenn die relative Geburtenhäufigkeit und die relative Sterblichkeit in den einzelnen Altersklassen gleich bleibt. Ein Sonderfall der "stabilen" Bevölkerung ist gegeben, wenn die Zahl der Lebendgeborenen gleich der Zahl der Sterbefälle ist. In diesem Fall spricht man von einer "stationären" oder auch von einer Sterbetafelbevölkerung. In Abbildung 1 ist die Sterbetafelbevölkerung auf der Basis der Sterbetafel 1871/81 und 1979/81 übereinandergezeichnet. Unter den Sterblichkeitsverhältnissen der Jahre 1979/81 überleben mehr als doppelt so viel Menschen das 50. Lebensjahr und mehr als fünfmal so viel das 80. Lebensjahr wie 100 Jahre vorher.

Wenn bei einer "stabilen" Bevölkerung die Geburtenziffern über den Sterbeziffern liegen, so ergibt sich eine Pyramide etwa in der Form der Abbildung 2 (1910 Deutsches Reich).

Wenn dagegen die Geburtenziffern unter den Sterbeziffern liegen - wie seit geraumer Zeit im früheren Bundesgebiet - so ergibt sich nach Absterben der unter günsti-

gen Fruchtbarkeitsverhältnissen Geborenen eine Urnenform, wie wir sie bei Abbildung 3 der Alterspyramide 1989 unterlegt haben. Dabei ist jeder Altersjahrgang - bis zu den etwa 62 jährigen - zahlenmäßig kleiner als der jeweils ältere. Die 50jährigen haben eine Stärke von etwa 1,4 %, die 0jährigen nur noch eine von wenig mehr als 0,7 %. Es ist somit abzusehen, wieviel Jahre es jeweils dauert, bis sich die Bevölkerungszahl halbiert.

1.3.1.5 Gerichtliche Ehelösungen

Die in dem vorliegenden Band enthaltenen Tabellen beziehen sich fast ausschließlich auf die Ehescheidungen, da die beiden anderen im Gesetz unterschiedenen Arten der Ehelösung, nämlich die Nichtigkeitserklärung der Ehe und die Aufhebung der Ehe, zahlenmäßig nur eine völlig untergeordnete Rolle spielen.

1.3.2 Abgrenzung der erhobenen Tatbestände und methodische Hinweise hinsichtlich der ehem. DDR.

Die Ergebnisse der Statistik der natürlichen Bevölkerungsbewegung in den neuen Ländern und Berlin-Ost basieren - wie bereits erwähnt - bis zum 3. Oktober 1990 auf den in der ehemaligen DDR üblichen Definitionen, Erhebungstatbeständen und Methoden. Im wesentlichen bestanden folgende Unterschiede zur Bundesstatistik:

Staatsangehörigkeit und Religionszugehörigkeit wurden nicht nachgewiesen.

- Eheschließungen: Es wurden alle standesamtlichen Trauungen erhoben, bei denen mindestens ein Partner seinen ständigen Wohnsitz in der ehem. DDR hatte.

Als gemeinsame voreheliche Kinder der Eheschließenden wurden Kinder bis zum Alter von sechs Jahren gezählt (Bundesstatistik: 18 Jahre).

Das durchschnittliche Heiratsalter war von 1971 bis 1989 anders als zuvor ermittelt worden und deshalb ein halbes Jahr niedriger als nach der bis 1970 verwendeten Berechnungsweise (die der Bundesstatistik entspricht) ausgewiesen worden.

- Geborene: Als Lebendgeborene wurden alle Kinder gezählt, bei denen nach dem vollständigen Verlassen des Mutterleibes, unabhängig von der Durchtrennung der Nabelschnur oder von der Ausstoßung der Plazenta, Herztätigkeit und Lungenatmung vorhanden waren.

Dementsprechend galt ein Kind als totgeboren, wenn von den Lebenszeichen Herztätigkeit und Lungenatmung beide nicht oder nur eines vorhanden waren und das Geburtsgewicht mindestens 1 000 g betrug. Bis 1978 war statt des Gewichtes eine Körperlänge von mindestens 35 cm zur Abgrenzung der Totgeborenen herangezogen worden. Von 1957 bis 1961 waren Geborene, bei denen weder die natürliche Lungenatmung eingesetzt hatte noch andere Lebenszeichen (Herzschlag, Bewegungen) vorhanden waren und die

Abbildung 1



Abbildung 3



Abbildung 2

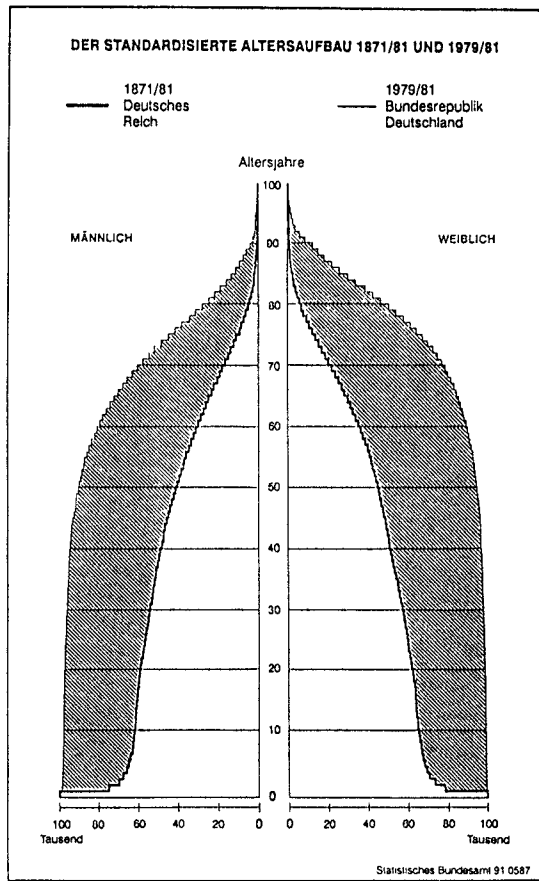

mindestens 35 cm lang waren, als Totgeborene definiert worden.

Es ist anzunehmen, daß sich die bundesdeutsche Definition nicht sofort ab dem 3. Oktober 1990 allgemein durchsetzte und ein Teil der Geborenen auch dann noch als Totgeburten gezählt wurde, wenn nur eines der Lebenszeichen Herztätigkeit oder Lungenatmung oder pulsieren der Nabelschnur festgestellt worden waren.

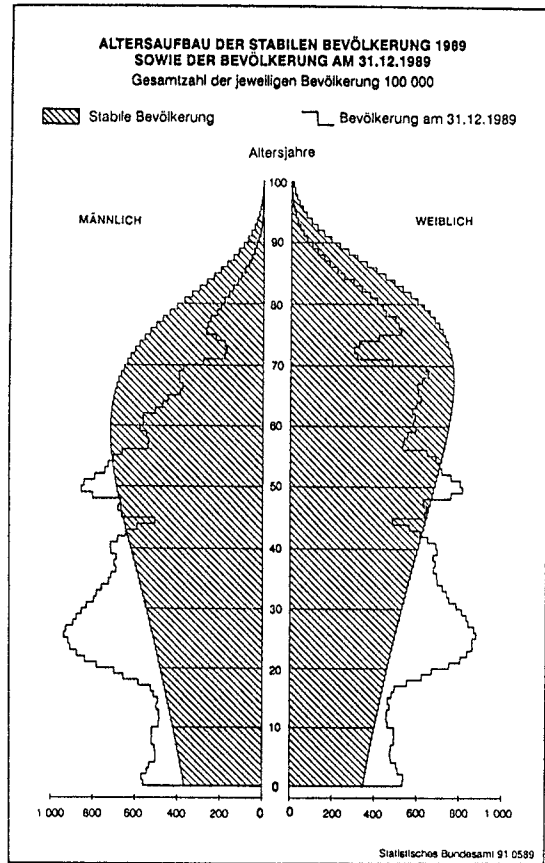
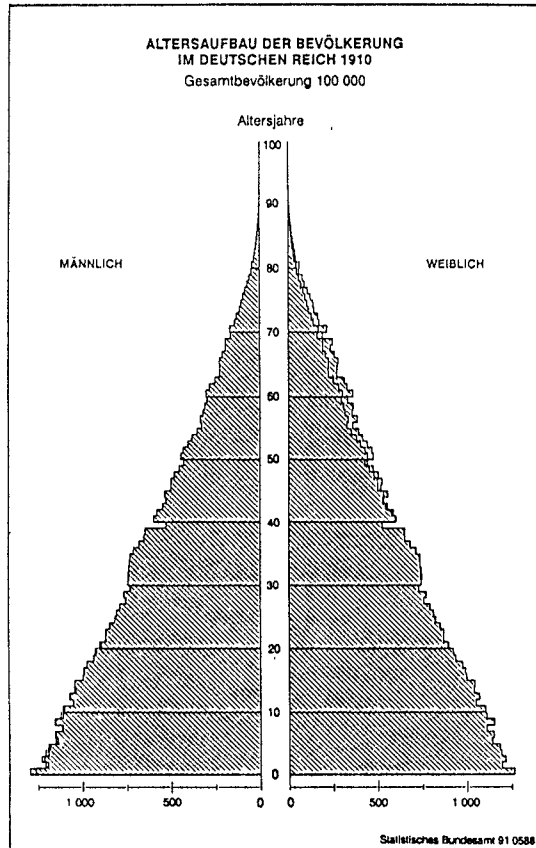
Zur Berechnung der allgemeinen Fruchtbarkeitsziffer und der altersspezifischen Geburtenziffern wurden der Bestand der Frauen des jeweiligen Alters am Jahresbeginn herangezogen. Für 1989 liegen diese Ziffern auch nach dem bundesdeutschen Verfahren (auf die Anzahl der Frauen des jeweiligen Alters im Jahresdurchschnitt bezogen) berechnet vor.

Bei Lebendgeborenen wurde die Gesamtgeburtenfolge der in der bestehenden Ehe geborenen Kinder, nicht aber deren Lebendgeborenenfolge nachgewiesen. (Dagegen wurde für Lebendgeborene die Gesamt- und die Lebendgeborenenfolge sämtlicher von der Mutter geborener Kinder ermittelt, wozu es in der Bundesstatistik keine Angaben gibt). Auch bezogen sich die Angaben zum Geburtsdatum des vorhergehenden Kindes nicht auf die in der bestehenden Ehe geborenen sondern auf alle Kinder der Mutter (und wurden - im Gegensatz zur Bundesstatistik - auch für nichtehelich Lebendgeborene erfaßt).

- **Gestorbene:** Bei der Säuglingssterblichkeit wurden die im ersten Lebensjahr Gestorbenen auch auf die Lebendgeborenen des Berichtsjahres bezogen. Das Geburtsgewicht der gestorbenen Säuglinge wurde auf je 100 g abgerundet.

- **Ehelösungen:** Nachgewiesen werden nur Ehescheidungen (bis 1970 waren auch Nichtigkeitserklärungen erhoben worden). Das bundesdeutsche Scheidungsrecht war am 3. Oktober 1990 in den neuen Ländern und Berlin-Ost in Kraft getreten. Bis zum Jahresende 1990 wurden aber für die Erhebung noch die alten Sammelbelege verwendet. Deshalb sind auch für diesen Zeitraum die Urteile bis auf wenige Fälle nicht nach der Entscheidung in der Ehesache differenziert erfaßt worden.

Ehedauer, Heiratsalter und Altersunterschied der geschiedenen Ehegatten lassen sich im Vergleich zur Bundesstatistik nur näherungsweise ermitteln, da die dazu erforderlichen Daten (seit 1971) nicht taggenau festgehalten wurden.

1.3.2 Räumliche Bevölkerungsbewegung (Wanderungen)

Die Wanderungsstatistik wird einheitlich für das gesamte frühere Bundesgebiet seit dem Jahre 1950 durchgeführt¹⁾. Sie erstreckt sich auf die Wanderungen über die

Grenzen des Bundesgebietes mit dem Gebietsstand vor dem 3.10.1990 (Bundesaußenwanderung) und die Wanderungen nach einer Gemeinde innerhalb des früheren Bundesgebietes (Bundesbinnenwanderung). Unberücksichtigt bleiben die Umzüge innerhalb der Gemeinden (Ortsumzüge²⁾). Als Wanderung im vorstehenden Sinne gilt jedes Beziehen einer Wohnung und jeder Auszug aus einer Wohnung (Wohnungswechsel). Gäste in Beherbergungsstätten, Anstaltsinsassen und Besucher bei Verwandten oder Bekannten werden dementsprechend nur erfaßt, wenn ihr Aufenthalt gemäß der Meldepflicht von längerer Dauer ist. Die Einberufung und Entlassung von Wehrpflichtigen gelten nicht als Wanderungen.

Ebenfalls findet bei Vollzug von Straf- oder Untersuchungshaft und Sicherungsverwahrung keine An- oder Abmeldung statt, wie dies auch für Personen in Polizeigewahrsam der Fall ist. Derartige "Umzüge" werden daher nicht als Wanderungsfälle gezählt.

Zur Erfassung der Zuzüge und Fortzüge über die Grenzen des Bundesgebietes werden die An- bzw. Abmeldescheine benutzt. Im Gegensatz hierzu werden zur Erfassung der Wanderungen innerhalb des Bundesgebietes im allgemeinen nur die Anmeldescheine herangezogen, weil sie zuverlässigere Angaben über den Herkunfts- und Zielort der Wanderungen enthalten als die Abmeldescheine (die Abmeldung wird gelegentlich versäumt). Außerdem fallen bei Umzug in eine neue Wohnung keine Abmeldescheine an, wenn die bisherige Wohnung neben der neuen Wohnung beibehalten wird. Desgleichen fallen keine Anmeldescheine bei Rückkehr in die beibehaltene frühere Wohnung an. In diesen Fällen muß daher als Ersatz für den fehlenden Anmeldeschein der Abmeldeschein herangezogen werden.

Da die Ergebnisse durch die Statistischen Ämter der Länder aufbereitet werden und bei den Wanderungen von Bundesland zu Bundesland nach dem vorstehend erläuterten Verfahren für die Aufbereitung immer nur ein Beleg anfällt, ist eine gegenseitige Materialergänzung der Statistischen Landesämter durch Übersendung der Aufbereitungsunterlagen (Magnetbandaustausch) notwendig. Damit müßten bei den Wanderungen nach einem anderen Bundesland die im Zielland ermittelten Zuzüge mit den im Herkunftsland ermittelten Fortzüge übereinstimmen. Der Saldo hieraus ist jedoch nicht ausgeglichen, da sich mit Inkrafttreten neuer Landesmeldegesetze die definitorische Grundlage für die Erfassung der Wanderungsbewegung in den einzelnen Ländern zeitlich unterschiedlich geändert hat. Diese sogenannte "Binnenwanderungsdifferenz" ist in den Tabellen 12.3,

Wanderungen 1959 bis 1974; ab 1975 Fachserie 1, Bevölkerung und Erwerbstätigkeit, Reihe 2.3; 1980 Fachserie 1, Bevölkerung und Erwerbstätigkeit, Reihe 2: Bevölkerungsbewegung, ab 1981 Fachserie 1, Bevölkerung und Erwerbstätigkeit Reihe 1: Gebiet und Bevölkerung.

1) Siehe "Statistik der Bundesrepublik Deutschland" Bände: 73 (1950/51), 109 (1952), 123 (1953), 146 (1954), 171 (1955), 209 (1956), 218 (1957), 239 (1958) und Fachserie A, Bevölkerung und Kultur, Reihe 3:

2) Angaben über die Ortsumzüge, allerdings nur für Gemeinden mit 20 000 und mehr Einwohnern, enthalten die "Statistischen Jahrbücher deutscher Gemeinden", hg. vom Deutschen Städtetag, Köln.

12.6, 13.1, 13.4, 14.1.1, 14.1.3 und 14.2 nachgewiesen.

Bei der Binnenwanderungsstatistik ermitteln die Länder für jede Gemeinde die Zu- und Fortzüge aus bzw. in eine andere Gemeinde ihres Landes. Analog hierzu werden auch die Wanderungen von Kreis zu Kreis bzw. von Regierungsbezirk zu Regierungsbezirk ermittelt. Darüber hinaus werden auch die Wanderungen von Bundesland zu Bundesland festgestellt. Die Länder veröffentlichen diese Wanderungsergebnisse.

In der Außenwanderungsstatistik werden die Zu- und Fortzüge über die Grenzen des Bundesgebietes ermittelt. Zur Außenwanderung gehören die Wanderungen zwischen dem früheren Bundesgebiet und der ehemaligen DDR sowie dem Ausland (ab Berichtsjahr 1975 einschl. Ostgebiete des Deutschen Reiches). Die Zuzüge bzw. Fortzüge über die Grenzen des Bundesgebietes werden nach Deutschen, Ausländern, Erwerbs- und Nichterwerbspersonen - bzw. - ab Berichtsjahr 1984 - Erwerbs- und Nichterwerbstätigen sowie nach dem Alter der wandernden Personen, dem Familienstand, der Religionszugehörigkeit und nach Kreisen nachgewiesen.

Nach den bisherigen Erfahrungen geben die Zahlen über die Fortzüge von Deutschen nach dem außereuropäischen Ausland keinen direkten Aufschluß über den Umfang der "Auswanderung nach Übersee", weil die Fortzüge auch viele Personen umfassen, die beispielsweise als Entwicklungshelfer, Mitglieder des diplomatischen und konsularischen Dienstes, als Techniker, Kaufleute, Ärzte, Missionare und Studenten alleine oder mit ihren Angehörigen ins Ausland gehen, jedoch später wieder in die Bundesrepublik Deutschland zurückkehren.

In den Wanderungen zwischen dem Bundesgebiet und dem europäischen Ausland spiegelt sich vorwiegend das Ausmaß der Fluktuation wieder, das durch die Zuzüge und Fortzüge der ausländischen Arbeitnehmer und ihren Familienangehörigen gekennzeichnet ist. Hier handelt es sich daher nur zu einem kleinen Teil um Einwanderung und Auswanderung im eigentlichen Sinne.

In den Übersichten 12.1 und 12.2 werden die Wanderungsfälle für das Bundesgebiet insgesamt und nach Bundesländern nachgewiesen. Die Summe der Wanderungsfälle wird auch als **Wanderungsvolumen** bezeichnet. Das Wanderungsvolumen wird durch Addition der Zu- und Fortzüge in der Außenwanderung und der Binnenwanderungsfälle der betreffenden Gebietseinheiten ermittelt. Um Mißverständnisse zu vermeiden sei darauf hingewiesen, daß bei mehrmaligem Umzug im Laufe eines Jahres jeder Fall erfaßt wird. Die Zahl der Wanderungsfälle in einem Jahr ist daher stets etwas größer als die Zahl der in diesem Jahr gewanderten Personen. Bei der Ermittlung der Wanderungsfälle für das Bundesgebiet und die Länder in der Tabelle 12.1 und 12.2 sind alle Doppelzählungen vermieden worden, die sich ergeben, wenn in der Binnenwanderung sowohl die Zu- als auch die Fortzüge gezählt werden. Das gleiche gilt für die auf die Bevölkerung bezogenen Wanderungsziffern in den gleichen Tabellen.

Die in den Tabellen enthaltenen Verhältniszahlen sind auf der Grundlage der durchschnittlichen fortgeschriebenen Jahresbevölkerung errechnet worden. Eine Ausnahme gilt für Tabelle 13.3 mit Ergebnissen nach Kreisen. Hier mußte vom Bevölkerungsstand zur Jahresmitte (30.6.) ausgegangen werden, da auf Kreisebene keine Durchschnittszahlen zur Verfügung stehen.

Die Bestimmung des Alters der wandernden Personen geschieht mittels Auszählung nach Geburtsjahren. Dabei werden die Personen eines bestimmten Geburtsjahrganges jeweils dem Altersjahr zugeordnet, dem sie am Jahresende angehören (Beispiel für 1990 Geburtsjahr: 1990 = Altersjahr 0 bis unter 1; Geburtsjahr 1989 = Altersjahr 1 bis unter 2 usw.). Bei der Berechnung altersspezifischer Wanderungsziffern werden daher die Ergebnisse auf die Durchschnittsbevölkerung nach Geburtsjahren bezogen.

Von 1950 bis 1955 wurde in der Wanderungsstatistik auch eine Auszählung der Erwerbspersonen nach dem Beruf durchgeführt. Im Jahr 1956 entfielen diese Tabellen wegen Mängel der Berufsangaben in den Meldescheinen. Bis 1983 wurde daher nur noch die Anzahl der **Erwerbspersonen** besonders nachgewiesen. In allen Bundesländern sind inzwischen neue Meldegesetze in Kraft getreten und im Zusammenhang damit neue An- und Abmeldescheine eingeführt worden³⁾. Darin wird für statistische Zwecke nicht mehr nach dem Beruf der meldepflichtigen Person, sondern danach gefragt, ob sie erwerbstätig ist oder nicht. Aus diesem Grund wurden in der Wanderungsstatistik ab Berichtsjahr 1984 die Bezeichnungen "Erwerbspersonen/ Nichterwerbspersonen" generell durch "Erwerbstätige/ Nichterwerbstätige" ersetzt.

Als Erwerbstätige gelten alle Personen, die im An- oder Abmeldeschein angegeben haben, erwerbstätig zu sein. Alle übrigen Personen werden als Nichterwerbstätige nachgewiesen. Die entsprechenden Daten weichen inhaltlich von den bisher ausgewiesenen, auf der Berufsangabe in den Meldescheinen beruhenden Zahlen der Erwerbspersonen/Nichterwerbspersonen ab. Dies hängt vor allem damit zusammen, daß zu den Erwerbspersonen auch Erwerbslose zählen und somit bei der bisherigen Regelung ein größerer Personenkreis einbezogen wurde.

Nach den neuen melderechtlichen Bestimmungen des Landes Rheinland-Pfalz wird das Merkmal "Erwerbstätigkeit" nur bei einer Anmeldung erfragt. Daher liegen für dieses Bundesland hinsichtlich der Wanderungen über die Bundesgrenzen keine Daten über die Zahl der Erwerbstätigen/Nichterwerbstätigen unter den fortgezogenen Personen vor. Diese Angaben wurden in den Tabellen 12.3, 12.9, 12.11, 15.1.4, 15.1.5, 15.1.6, 15.2.2 und 15.2.3 geschätzt, wobei von der Annahme ausgegangen wurde, daß der Anteil der fortgezogenen Erwerbstätigen an der Gesamtzahl der Fortgezogenen in

3) Als letztes Bundesland hat Schleswig-Holstein mit Wirkung vom 1.1.1986 ein neues Meldegesetz erhalten.

Rheinland-Pfalz genauso groß war wie im Durchschnitt der übrigen 10 bzw. 15 Bundesländer.

Bei der Bezeichnung "Ausländer" handelt es sich um alle Personen, die nicht Deutsche im Sinne des Art. 116 Abs. 1 GG sind. Dazu zählen auch die Staatenlosen und die Personen mit "ungeklärter" Staatsangehörigkeit. Deutsche, die zugleich eine fremde Staatsangehörigkeit besitzen, gehören nicht zu den Ausländern.

1.3.3 Bevölkerungsfortschreibung

Die jährliche Fortschreibung der Bevölkerung nach Geburts- und Altersjahren, nach dem Geschlecht und nach dem Familienstand erfolgt mit Hilfe der Ergebnisse der Statistik der natürlichen Bevölkerungsbewegung über die Geburten und Sterbefälle, Eheschließungen und Ehelösungen sowie der Wanderungsstatistik über die Zu- und Fortzüge. Bei den Bevölkerungsdaten ab 30. Juni 1987 handelt es sich um Fortschreibungszahlen, die auf Ergebnissen der Volkszählung vom 25. Mai 1987 basieren.

Durchgeführt wird die Fortschreibung von den Statistischen Ämtern der Länder für den Bereich des Bundeslandes, für den sie jeweils zuständig sind. Das Bundesergebnis wird durch Addition der Länderergebnisse ermittelt.

Der Feststellung der Einwohnerzahlen lag bisher der Wohnbevölkerungsbegriff zugrunde. Danach gehörten Personen mit nur einer Wohnung zur Wohnbevölkerung der Gemeinde, in der sich diese Wohnung oder Unterkunft befand. Personen mit mehr als einer Wohnung oder Unterkunft wurden der Wohnbevölkerung derjenigen Gemeinde zugeordnet, von der aus sie ihrer Arbeit oder Ausbildung nachgingen. Soweit sie weder berufstätig waren noch sich in Ausbildung befanden, war die Wohnung oder Unterkunft maßgebend, in der sie sich überwiegend aufhielten.

Mit der bereits erwähnten Einführung neuer Meldegesetze in allen Bundesländern haben die Statistischen Ämter der Länder im April 1983 die Fortschreibung ihrer Einwohnerzahlen auf den neuen Begriff der Bevölkerung am Ort der alleinigen bzw. Hauptwohnung umgestellt. Bei Wanderungen zwischen den Bundesländern wurde generell vom neuen Bevölkerungsbegriff ausgegangen.

Der Begriff der Hauptwohnung wird in § 12 Abs. 2 des Melderechtsrahmengesetzes vom 16. August 1980 (BGBl. I S. 1429) und in allen Meldegesetzen der Länder wie folgt definiert:

Hauptwohnung ist die vorwiegend benutzte Wohnung des Einwohners. Hauptwohnung eines verheirateten Einwohners, der nicht dauernd getrennt von seiner Familie lebt, ist die vorwiegend benutzte Wohnung der Familie. In Zweifelsfällen ist die vorwiegend benutzte Wohnung dort, wo der Schwerpunkt der Lebensbeziehungen des Einwohners liegt.

Die ab April 1983 festgestellten Einwohnerzahlen entsprechen somit - insbesondere wegen der anderen Zuordnung von verheirateten, nicht dauernd von ihrer Familie getrennt lebenden Personen mit mehreren Wohnungen im Bundesgebiet - nicht mehr voll dem bisherigen Wohnbevölkerungsbegriff. Aus diesem Grund wurde ab der Veröffentlichung mit den Ergebnissen für das 2. Vierteljahr 1983 die Bezeichnung "Wohnbevölkerung" generell durch "Bevölkerung" ersetzt.

Zur Bevölkerung zählen - wie bisher - auch die im Bundesgebiet gemeldeten Ausländer (einschließlich Staatenlose).

Nicht zur Bevölkerung gehören hingegen - wie bisher - die Angehörigen der Stationierungstreitkräfte sowie der ausländischen diplomatischen und konsularischen Vertretungen mit ihren Familienangehörigen.

Auch in der ehem. DDR dienten die Ergebnisse von Volkszählungen als Ausgangsbasis für die laufende Fortschreibung des Bevölkerungsstandes zwischen den Zählungen. Hinsichtlich der anhand der Volkszählung 1981 bis zum 30.9.1990 fortgeschriebenen Einwohnerzahlen ist zu beachten, daß diese Daten infolge unterlassener Abmeldungen bei Fortzügen aus dem Gebiet der ehem. DDR überhöht sind. Seit dem 3.10.1990 beruht die Fortschreibung des Bevölkerungsstandes in den neuen Ländern und Berlin-Ost auf einem Abzug des früheren Zentralen Einwohnerregisters Berlin-Biesdorf, zum gleichen Stichtag.

Als Bevölkerungsdurchschnittszahl für ein Kalenderjahr galt bis einschließlich Berichtsjahr 1988 jeweils die zum 30.6. fortgeschriebene Einwohnerzahl.

S c h a u b i l d e r

Früheres Bundesgebiet

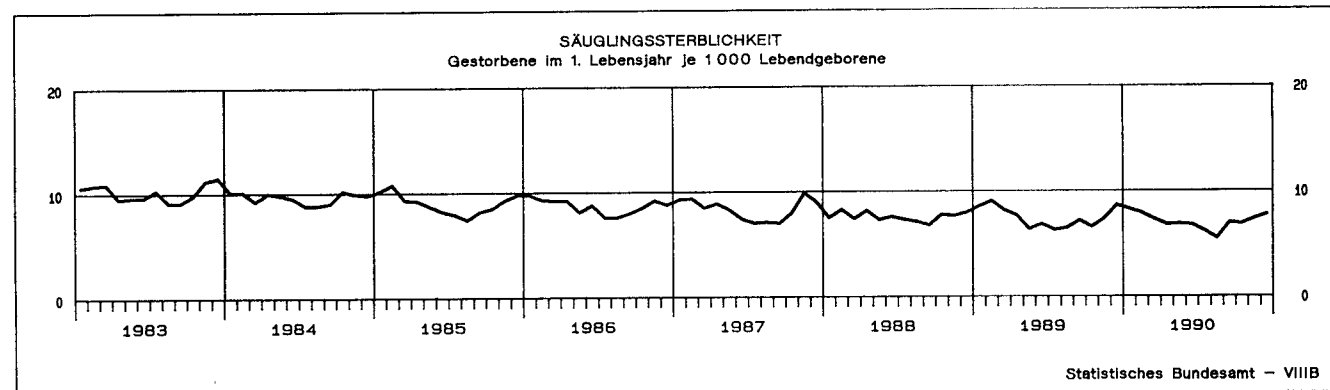
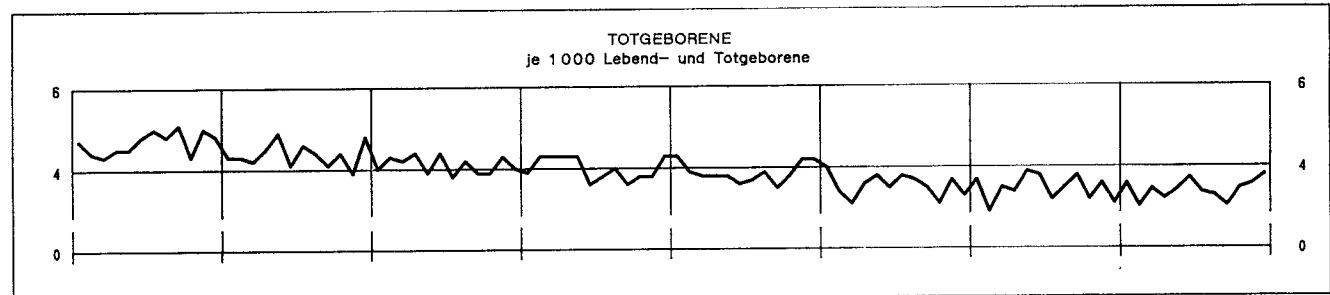
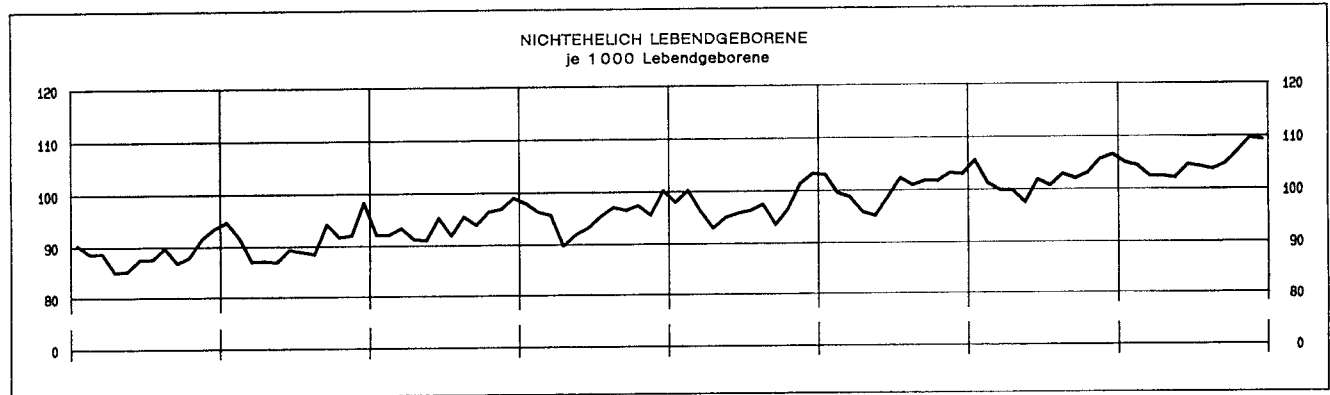
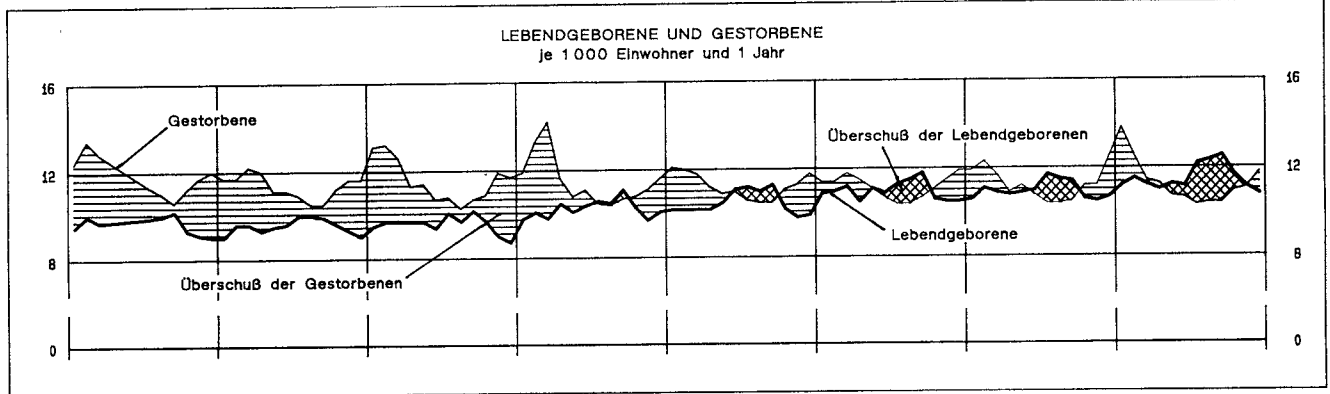
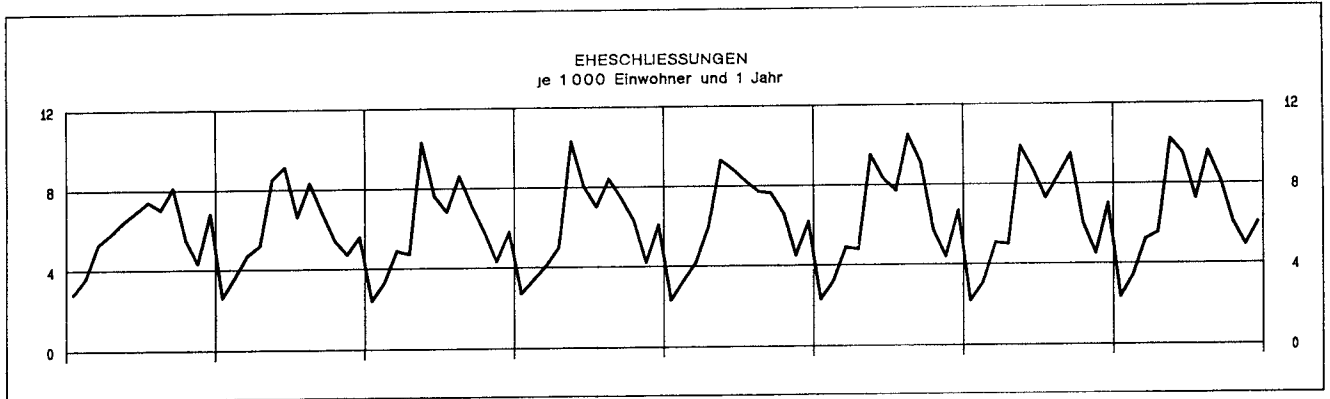

**SALDEN AUS DEN WANDERUNGEN ZWISCHEN DEM FRÜHEREN BUNDESGBIET UND DEM AUSLAND
NACH AUSGEWÄHLTEN STAATSANGEHÖRIGKEITEN**

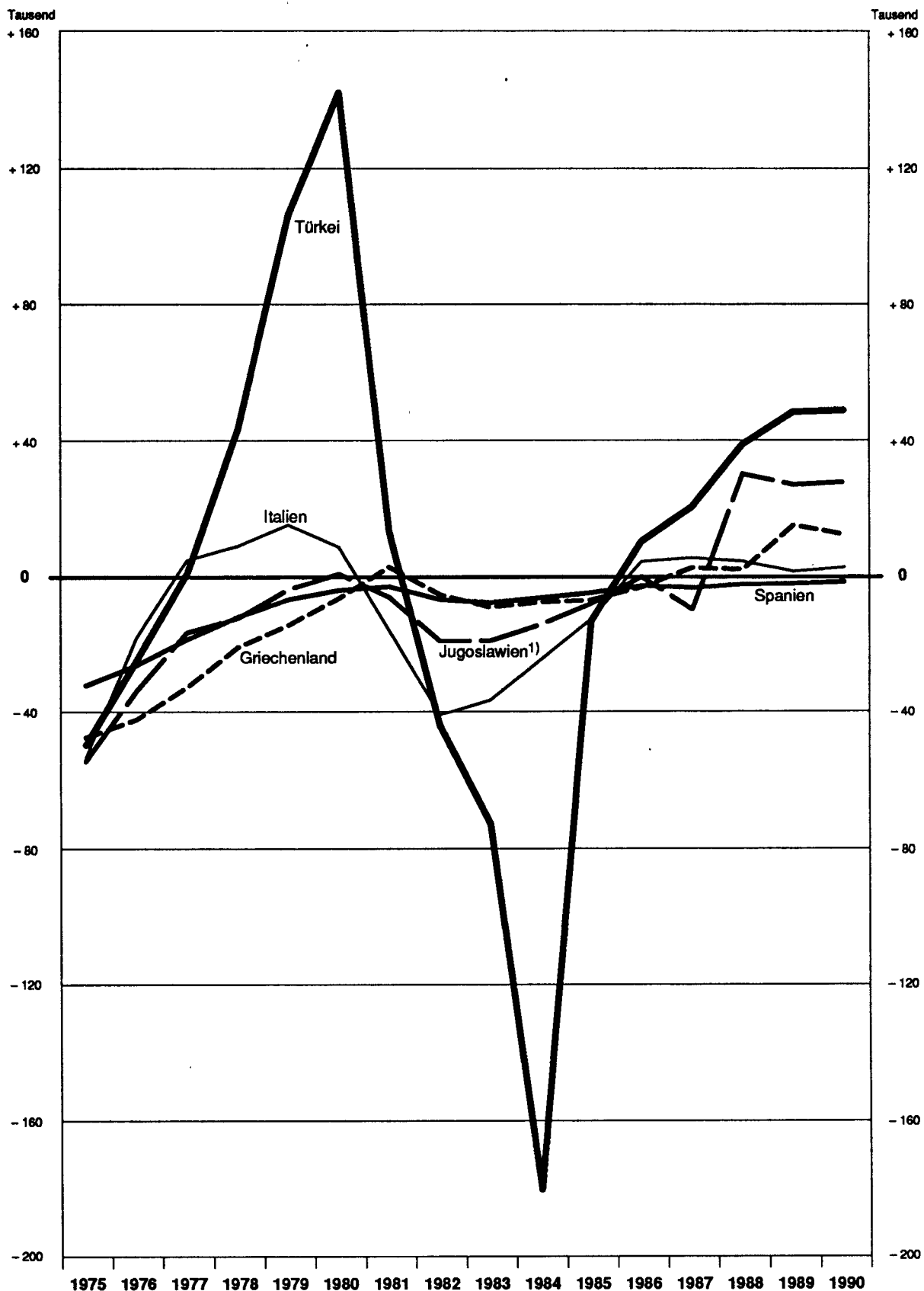

1) Einschl. Kroatien, Slowenien und Bosnien - Herzegowina sowie der ehem. jugoslawischen Republik Makedonien, die seit 1992 bzw. 1993 selbständige Staaten sind.

1 Eheschließungen, Geborene und Gestorbene *)

1.1 Deutschland

Grundzahlen

Jahr	Eheschließungen	Lebendgeborene				Totgeborene	Gestorbene 1)					Überschuß der Geborenen bzw. Gestorbenen (-)
		männlich	weiblich	insgesamt	dar. nicht-ehe-lich		männlich	weiblich	insgesamt	und zwar		
										im 1. Lebensjahr	in den ersten 7 Lebens-tagen	
1950	750452	578191	538510	1116701	117934	24857	375323	373006	748329	67175	.	368372
1951	718166	571699	534681	1106380	117577	24698	380155	372542	752697	62204	.	353683
1952	659779	571152	533932	1105084	111926	23768	387003	380636	767639	56710	.	337445
1953	620121	564929	530100	1095029	108006	22382	400373	390281	790654	53073	.	304375
1954	605392	572559	537184	1109743	107644	22512	392610	382681	775291	49944	.	334452
1955	617228	575079	538329	1113408	102555	22060	404123	391815	795938	48614	.	317470
1956	630932	586127	551042	1137169	101042	21309	415159	396952	812111	46180	.	325058
1957	632659	602041	563514	1165555	100192	20448	430465	409730	840195	44918	.	325360
1958	648471	607095	568775	1175870	95492	19470	417137	401281	818418	44576	.	357452
1959	665844	641377	602545	1243922	98773	19741	426160	409242	835402	44540	.	408520
1960	689028	648928	612686	1261614	95321	19814	446999	429722	876721	44105	.	384893
1961	699339	675417	638088	1313505	93758	19387	432908	417392	850300	42231	.	463205
1962	696317	677283	639251	1316534	86677	18748	448131	430683	878814	39218	.	437720
1963	655974	696986	658609	1355595	83277	18276	455128	439942	895070	37869	.	460525
1964	642037	698046	659258	1357304	80631	17565	443114	427205	870319	35289	.	486985
1965	621130	682200	643186	1325386	76543	16566	459097	448785	907882	31907	.	417504
1966	606133	677053	641250	1318303	74626	15569	459150	452834	911984	30936	.	406319
1967	600247	653649	618627	1272276	74001	14364	459058	455359	914417	28703	.	357859
1968	563826	624373	590595	1214968	74379	13505	486547	489974	976521	27069	.	238447
1969	571737	587443	554923	1142366	75142	12302	492798	495294	988092	26011	.	154274
1970	575233	537922	509815	1047737	75802	10853	482696	492968	975664	23547	15958	72073
1971	562235	521361	492035	1013396	80769	10010	475685	489938	965623	22371	14744	47773
1972	548707	463472	438185	901657	74885	8415	476166	489523	965689	19444	12408	-64032
1973	532022	418899	397070	815969	68040	7324	473694	489294	962988	17375	10807	-147019
1974	516081	413510	391990	805500	68455	6848	466355	490218	956573	16076	9917	-151073
1975	528811	402790	379520	782310	66114	6120	481191	508458	989649	14760	8727	-207339
1976	510318	409749	388585	798334	69947	5882	468081	498792	966873	13233	7625	-168539
1977	505889	414649	390847	805496	72851	5486	451686	479469	931155	11942	6612	-125659
1978	469278	415866	392753	808619	80397	5297	461723	493827	955550	11526	6072	-146931
1979	481707	419590	397627	817217	87590	4972	453496	490978	944474	10894	5746	-127257
1980	496603	444148	421641	865789	102921	4954	455924	496447	952371	10779	5582	-86582
1981	487832	442540	419560	862100	110115	4855	453247	501189	954436	10180	5008	-92336
1982	486856	442759	418516	861275	123066	4409	446365	497467	943832	9523	4381	-82557
1983	495392	425439	402494	827933	127345	4107	443055	497977	941032	8605	4001	-113089
1984	498040	417247	395045	812292	129545	3803	430859	486440	917299	7925	3656	-105007
1985	496175	417248	396555	813803	132032	3601	433752	495897	929649	7419	3287	-115846
1986	509320	434901	413331	848232	136332	3547	427946	497480	925426	7408	3252	-77194
1987	523847	446671	421298	867969	136462	3602	418712	482579	901291	7287	3222	-33322
1988	534903	459051	433942	892993	140106	3474	417428	483199	900627	6822	2825	-7634
1989	529597	451586	428873	880459	136582	3247	417098	486343	903441	6582	2723	-22982
1990	516388	465379	440296	905675	138755	3202	425093	496352	921445	6385	2488	-15770

*) Nach jeweiliger Definition der Bundesstatistik bzw. der ehemaligen DDR. S. Einführung und methodische Hinweise.

1) Ohne Totgeborene, nachträglich beurkundete Kriegsterbefälle und gerichtliche Todeserklärungen.

1 Eheschließungen, Geborene und Gestorbene *)

1.2 Früheres Bundesgebiet

Grundzahlen

Jahr	Eheschließungen	Lebendgeborene				Totgeborene	Gestorbene 1)					Überschuß der Geborenen bzw. Gestorbenen (-)
		männlich	weiblich	insgesamt	dar. nicht-ehe-lich		männlich	weiblich	insgesamt	und zwar		
										im 1. Lebensjahr	in den ersten 7 Lebens-tagen	
1950	535708	420944	391891	812835	79075	18118	266895	261852	528747	45252	.	284088
1951	522946	410582	385026	795608	76703	17790	277072	266825	543897	42372	.	251711
1952	483358	413043	386037	799080	72140	17145	278394	267569	545963	38624	.	253117
1953	462101	410184	385912	796096	69055	16456	295620	282407	578027	37069	.	218069
1954	453168	420866	395162	816028	68733	16779	285182	270277	555459	35171	.	260569
1955	461818	423235	396893	820128	64427	16558	299280	282592	581872	34284	19699	238256
1956	478352	441115	414772	855887	63954	16129	310037	289376	599413	33098	18780	256474
1957	482590	460820	431408	892228	64172	15911	319043	295973	615016	32479	18470	277212
1958	494110	466861	437604	904465	61914	15082	309174	288131	597305	32589	19190	307160
1959	503981	490791	461151	951942	63716	14951	313690	291814	605504	32642	19466	346438
1960	521445	498182	470447	968629	61330	15049	332503	310459	642962	32724	20137	325667
1961	529901	520590	492097	1012687	60269	14704	324300	303261	627561	32108	20342	385126
1962	530640	523801	494751	1018552	56648	14361	335082	309737	644819	29807	19353	373733
1963	507644	541812	512311	1054123	55120	13991	347717	325352	673069	28473	18793	381054
1964	506182	547979	517458	1065437	53131	13590	333879	310249	644128	26948	18090	421309
1965	492128	536930	507398	1044328	48977	12901	347968	329660	677628	24947	17342	366700
1966	484562	539492	510853	1050345	47854	12174	351301	335020	686321	24803	17121	364024
1967	483101	523634	495825	1019459	46964	11422	350517	336832	687349	23303	16317	332110
1968	444150	498202	471623	969825	46209	10702	371391	362657	734048	22110	15205	235777
1969	446586	464430	439026	903456	45498	9693	377260	367100	744360	21162	14552	159096
1970	444510	416321	394487	810808	44280	8351	369975	364868	734843	19165	13301	75965
1971	432030	400423	378103	778526	45263	7674	366740	363930	730670	18141	12239	47856
1972	415132	360337	340877	701214	42410	6557	367382	363882	731264	15907	10377	-30050
1973	394603	326181	309452	635633	39843	5686	365703	365325	731028	14569	9060	-95395
1974	377265	321480	304893	626373	39277	5387	360254	367257	727511	13232	8128	-101138
1975	386681	309135	291377	600512	36774	4689	371074	378186	749260	11875	6967	-148748
1976	365728	309385	293466	602851	38251	4444	361325	371815	733140	10506	5936	-130289
1977	358487	299735	282609	582344	37649	3794	347948	356974	704922	9022	4916	-122578
1978	328215	296348	280120	576468	40141	3650	355488	367730	723218	8482	4314	-146750
1979	344823	298175	283809	581984	41504	3325	346826	364906	711732	7855	4026	-129748
1980	362408	318480	302177	620657	46923	3308	348015	366102	714117	7821	3904	-93460
1981	359658	320633	303924	624557	49363	3204	349080	373112	722192	7257	3401	-97635
1982	361966	319293	301880	621173	52750	2996	344275	371582	715857	6782	3000	-94684
1983	369963	305255	288922	594177	52442	2790	343800	374537	718337	6099	2748	-124160
1984	364140	300120	284037	584157	52998	2567	332990	363128	696118	5633	2474	-111961
1985	364661	300053	286102	586155	55070	2414	334382	369914	704296	5244	2217	-118141
1986	372112	321184	304779	625963	59808	2506	330233	371657	701890	5355	2268	-75927
1987	382564	330659	311351	642010	62358	2485	324629	362790	687419	5318	2235	-45409
1988	397738	348138	329121	677259	67957	2398	322939	364577	687516	5080	1998	-10257
1989	398608	349179	332358	681537	69668	2368	326008	371722	697730	5074	2023	-16193
1990	414475	373727	353472	727199	76300	2490	330439	382896	713335	5076	1904	13864

1) Ohne Totgeborene, nachträglich beurkundete Kriegsterbefälle und gerichtliche Todeserklärungen.

1 Eheschließungen, Geborene und Gestorbene *)

1.3 Neue Länder und Berlin-Ost

Grundzahlen

Jahr	Eheschließungen	Lebendgeborene				Totgeborene	Gestorbene 1)					Überschuß der Geborenen bzw. Gestorbenen (-)
		männlich	weiblich	insgesamt	dar. nicht-ehe-lich		männlich	weiblich	insgesamt	und zwar		
										im 1. Lebensjahr	in den ersten 7 Lebens-tagen	
1950	214744	157247	146619	303866	38859	6739	108428	111154	219582	21923	.	84284
1951	195220	161117	149655	310772	40874	6908	103083	105717	208800	19832	.	101972
1952	176421	158109	147895	306004	39786	6623	108609	113067	221676	18086	8055	84328
1953	158020	154745	144188	298933	38951	5926	104753	107874	212627	16004	7190	86306
1954	152224	151693	142022	293715	38911	5733	107428	112404	219832	14773	6967	73883
1955	155410	151844	141436	293280	38128	5502	104843	109223	214066	14330	6301	79214
1956	152580	145012	136270	281282	37088	5180	105122	107576	212698	13082	5863	68584
1957	150069	141221	132106	273327	36020	4537	111422	113757	225179	12439	5296	48148
1958	154361	140234	131171	271405	33578	4388	107963	113150	221113	11987	5070	50292
1959	161863	150586	141394	291980	35057	4790	112470	117428	229898	11898	4835	62082
1960	167583	150746	142239	292985	33991	4765	114496	119263	233759	11381	4763	59226
1961	169438	154827	145991	300818	33489	4683	108608	114131	222739	10123	4684	78079
1962	165677	153482	144500	297982	30029	4387	113049	120946	233995	9411	4531	63987
1963	148330	155174	146298	301472	28157	4285	107411	114590	222001	9396	4493	79471
1964	135855	150067	141800	291867	27500	3975	109235	116956	226191	8341	4033	65676
1965	129002	145270	135788	281058	27566	3665	111129	119125	230254	6960	3611	50804
1966	121571	137561	130397	267958	26772	3395	107849	117814	225663	6133	3421	42295
1967	117146	130015	122802	252817	27037	2942	108541	118527	227068	5400	3099	25749
1968	119676	126171	118972	245143	28170	2803	115156	127317	242473	4959	2804	2670
1969	125151	123013	115897	238910	29644	2609	115538	128194	243732	4849	3008	-4822
1970	130723	121601	115328	236929	31522	2502	112721	128100	240821	4382	2657	-3892
1971	130205	120938	113932	234870	35506	2336	108945	126008	234953	4230	2505	-83
1972	133575	103135	97308	200443	32475	1858	108784	125641	234425	3537	2031	-33982
1973	137419	92718	87618	180336	28197	1638	107991	123969	231960	2806	1747	-51624
1974	138816	92030	87097	179127	29178	1461	106101	122961	229062	2844	1789	-49935
1975	142130	93655	88143	181798	29340	1431	110117	130272	240389	2885	1760	-58591
1976	144590	100364	95119	195483	31696	1438	106756	126977	233733	2727	1689	-38250
1977	147402	114914	108238	223152	35202	1692	103738	122495	226233	2920	1696	-3081
1978	141063	119518	112633	232151	40256	1647	106235	126097	232332	3044	1758	-181
1979	136884	121415	113818	235233	46086	1647	106670	126072	232742	3039	1720	2491
1980	134195	125668	119464	245132	55998	1646	107909	130345	238254	2958	1678	6878
1981	128174	121907	115636	237543	60752	1651	104167	128077	232244	2923	1607	5299
1982	124890	123466	116636	240102	70316	1413	102090	125885	227975	2741	1381	12127
1983	125429	120184	113572	233756	74903	1317	99255	123440	222695	2506	1253	11061
1984	133900	117127	111008	228135	76547	1236	97869	123312	221181	2292	1182	6954
1985	131514	117195	110453	227648	76962	1187	99370	125983	225353	2175	1070	2295
1986	137208	113717	108552	222269	76524	1041	97713	125823	223536	2053	984	-1267
1987	141283	116012	109947	225959	74104	1117	94083	119789	213872	1969	967	12087
1988	137185	110913	104821	215734	72149	1076	94489	118622	213111	1742	827	2623
1989	130989	102407	96515	198922	66914	879	91090	114621	205711	1508	700	-6789
1990	101913	91652	86824	178476	62455	712	94654	113456	208110	1309	584	-29634

1) Ohne Totgeborene, nachträglich beurkundete Kriegssterbefälle und gerichtliche Todeserklärungen.

1 Eheschließungen, Geborene und Gestorbene

1.4 Deutschland

Verhältniszahlen

Jahr	Eheschließungen	Lebendgeborene	Gestorbene 1)	Überschuß der Geborenen bzw. Gestorbenen (-)	Nichtehe- lich Lebend- geborene	Gestorbene Säuglinge		Totge- borene je 1000 Lebend- und Tot- geborene	Knaben je 1000 lebend- geborene Mädchen
						im 1. Lebens- jahr 2)	in den ersten 7 Lebens- tagen 2)		
je 1000 Einwohner und 1 Jahr					je 1000 Lebendgeborene				
1950	11.0	16.3	10.9	5.4	105.6	60.2	.	21.8	1074
1951	10.4	16.1	10.9	5.1	106.3	56.2	.	21.8	1069
1952	9.5	15.9	11.1	4.9	101.3	51.3	.	21.1	1070
1953	8.9	15.7	11.4	4.4	98.6	48.5	.	20.0	1066
1954	8.7	15.9	11.1	4.8	97.0	45.0	.	19.9	1066
1955	8.8	15.8	11.3	4.5	92.1	43.7	.	19.4	1068
1956	8.9	16.0	11.5	4.6	88.9	40.6	.	18.4	1064
1957	8.9	16.4	11.8	4.6	86.0	38.5	.	17.2	1068
1958	9.1	16.4	11.4	5.0	81.2	37.9	.	16.3	1067
1959	9.2	17.2	11.6	5.7	79.4	35.8	.	15.6	1064
1960	9.5	17.3	12.0	5.3	75.6	35.0	.	15.5	1059
1961	9.5	17.9	11.6	6.3	71.4	32.2	.	14.5	1059
1962	9.4	17.8	11.9	5.9	65.8	29.8	.	14.0	1059
1963	8.8	18.1	12.0	6.2	61.4	27.9	.	13.3	1058
1964	8.5	18.0	11.5	6.5	59.4	26.0	.	12.8	1059
1965	8.2	17.4	11.9	5.5	57.8	24.1	.	12.3	1061
1966	7.9	17.2	11.9	5.3	56.6	23.5	.	11.7	1056
1967	7.8	16.5	11.9	4.7	58.2	22.6	.	11.2	1057
1968	7.3	15.7	12.6	3.1	61.2	22.3	.	11.0	1057
1969	7.3	14.7	12.7	2.0	65.8	22.8	.	10.7	1059
1970	7.4	13.5	12.6	0.9	72.3	22.5	15.2	10.3	1055
1971	7.2	12.9	12.3	0.6	79.7	22.1	14.5	9.8	1060
1972	7.0	11.4	12.2	-0.8	83.1	21.6	13.8	9.2	1058
1973	6.7	10.3	12.2	-1.9	83.4	21.3	13.2	8.9	1055
1974	6.5	10.2	12.1	-1.9	85.0	20.0	12.3	8.4	1055
1975	6.7	9.9	12.6	-2.6	84.5	18.9	11.2	7.8	1061
1976	6.5	10.2	12.3	-2.1	87.6	16.6	9.6	7.3	1054
1977	6.5	10.3	11.9	-1.6	90.4	14.8	8.2	6.8	1061
1978	6.0	10.4	12.2	-1.9	99.4	14.3	7.5	6.5	1059
1979	6.2	10.5	12.1	-1.6	107.2	13.3	7.0	6.0	1055
1980	6.3	11.0	12.1	-1.1	118.9	12.4	6.4	5.7	1053
1981	6.2	11.0	12.2	-1.2	127.7	11.8	5.8	5.6	1055
1982	6.2	11.0	12.0	-1.1	142.9	11.1	5.1	5.1	1058
1983	6.3	10.6	12.0	-1.4	153.8	10.4	4.8	4.9	1057
1984	6.4	10.4	11.8	-1.3	159.5	9.8	4.5	4.7	1056
1985	6.4	10.5	12.0	-1.5	162.2	9.1	4.0	4.4	1052
1986	6.6	10.9	11.9	-1.0	160.7	8.8	3.8	4.2	1052
1987	6.7	11.2	11.6	-0.4	157.2	8.4	3.7	4.1	1060
1988	6.8	11.4	11.5	-0.1	156.9	7.7	3.2	3.9	1058
1989	6.7	11.2	11.5	-0.3	155.1	7.5	3.1	3.7	1053
1990	6.5	11.4	11.6	-0.2	153.2	7.0	2.7	3.5	1057

1) Ohne Totgeborene, nachträglich beurkundete Kriegssterbefälle und gerichtliche Todeserklärungen.

2) Bezogen auf die Lebendgeborenen des Berichtszeitraums.

1 Eheschließungen, Geborene und Gestorbene

1.5 Früheres Bundesgebiet

Verhältniszahlen

Jahr	Eheschließungen	Lebendgeborene	Gestorbene ¹⁾	Überschuß der Geborenen bzw. Gestorbenen (-)	Nichtehelich Lebendgeborene	Gestorbene Säuglinge		Totgeborene je 1000 Lebend- und Totgeborene	Knaben je 1000 lebendgeborene Mädchen	Zusammengefaßte Geburtenziffer ⁴⁾
						im 1. Lebensjahr ²⁾	in den ersten 7 Lebens- tagen ³⁾			
je 1000 Einwohner und 1 Jahr					je 1000 Lebendgeborene					
1950	10.7	16.2	10.5	5.7	97.3	55.3	.	21.8	1074	2100.2
1951	10.3	15.7	10.8	5.0	96.4	53.0	.	21.9	1066	2067.7
1952	9.5	15.7	10.7	5.0	90.3	48.4	.	21.0	1070	2078.8
1953	9.0	15.5	11.3	4.2	86.7	46.5	.	20.3	1063	2053.5
1954	8.7	15.7	10.7	5.0	84.2	43.5	.	20.1	1065	2101.8
1955	8.8	15.7	11.1	4.5	78.6	41.9	24.0	19.8	1066	2108.4
1956	9.0	16.1	11.3	4.8	74.7	38.9	21.9	18.5	1064	2204.3
1957	9.0	16.6	11.5	5.2	71.9	36.6	20.7	17.5	1068	2300.9
1958	9.1	16.7	11.0	5.7	68.5	36.2	21.2	16.4	1067	2290.1
1959	9.2	17.3	11.0	6.3	66.9	34.4	20.4	15.5	1064	2368.1
1960	9.4	17.4	11.6	5.9	63.3	33.8	20.8	15.3	1059	2365.7
1961	9.4	18.0	11.2	6.9	59.5	32.0	20.1	14.3	1058	2456.8
1962	9.3	17.9	11.3	6.6	55.6	29.3	19.0	13.9	1059	2440.7
1963	8.8	18.3	11.7	6.6	52.3	27.1	17.8	13.1	1058	2518.4
1964	8.7	18.2	11.0	7.2	49.9	25.3	17.0	12.6	1059	2542.5
1965	8.3	17.7	11.5	6.2	46.9	23.8	16.6	12.2	1058	2507.5
1966	8.1	17.6	11.5	6.1	45.6	23.6	16.3	11.5	1056	2534.6
1967	8.1	17.0	11.5	5.5	46.1	22.8	16.0	11.1	1056	2489.6
1968	7.4	16.1	12.2	3.9	47.6	22.6	15.7	10.9	1056	2382.1
1969	7.3	14.8	12.2	2.6	50.4	23.2	16.1	10.6	1058	2214.0
1970	7.3	13.4	12.1	1.3	54.6	23.4	16.4	10.2	1055	2016.3
1971	7.0	12.7	11.9	0.8	58.1	23.1	15.7	9.8	1059	1920.8
1972	6.7	11.3	11.8	-0.5	60.5	22.4	14.8	9.3	1057	1712.9
1973	6.4	10.3	11.8	-1.5	62.7	22.7	14.3	8.9	1054	1543.5
1974	6.1	10.1	11.7	-1.6	62.7	21.1	13.0	8.5	1054	1512.5
1975	6.3	9.7	12.1	-2.4	61.2	19.7	11.6	7.7	1061	1451.3
1976	5.9	9.8	11.9	-2.1	63.5	17.4	9.8	7.3	1054	1454.8
1977	5.8	9.5	11.5	-2.0	64.7	15.4	8.4	6.5	1061	1404.6
1978	5.4	9.4	11.8	-2.4	69.6	14.7	7.5	6.3	1058	1380.7
1979	5.6	9.5	11.6	-2.1	71.3	13.6	6.9	5.7	1051	1379.1
1980	5.9	10.1	11.6	-1.5	75.6	12.7	6.3	5.3	1054	1444.9
1981	5.8	10.1	11.7	-1.6	79.0	11.6	5.4	5.1	1055	1435.2
1982	5.9	10.1	11.6	-1.5	84.9	10.9	4.8	4.8	1058	1407.2
1983	6.0	9.7	11.7	-2.0	88.3	10.2	4.6	4.7	1057	1330.9
1984	5.9	9.5	11.3	-1.8	90.7	9.6	4.2	4.4	1057	1290.6
1985	6.0	9.6	11.5	-1.9	94.0	8.9	3.8	4.1	1049	1280.8
1986	6.1	10.3	11.5	-1.2	95.5	8.7	3.6	4.0	1054	1345.3
1987	6.3	10.5	11.2	-0.7	97.1	8.3	3.5	3.9	1062	1368.0
1988	6.5	11.0	11.2	-0.2	100.3	7.6	3.0	3.5	1058	1412.5
1989	6.4	11.0	11.2	-0.3	102.2	7.5	3.0	3.5	1051	1395.4
1990	6.6	11.5	11.3	0.2	104.9	7.1	2.6	3.4	1057	1450.1

1) Ohne Totgeborene, nachträglich beurkundete Kriegssterbefälle und gerichtliche Todeserklärungen.

2) Unter Berücksichtigung der Geburtenentwicklung in den vorangegangenen 12 Monaten.

3) Bezogen auf die Lebendgeborenen des Berichtszeitraums.

4) Summe der altersspezifischen Geburtenziffern je 1000 Frauen im Alter von 15 bis 49 Jahren.

1 Eheschließungen, Geborene und Gestorbene

1.6 Neue Länder und Berlin-Ost

Verhältniszahlen

Jahr	Eheschließungen	Lebendgeborene	Gestorbene 1)	Überschuß der Geborenen bzw. Gestorbenen (-)	Nichtehelich Lebendgeborene	Gestorbene Säuglinge 2)		Totgeborene je 1000 Lebend- und Totgeborene	Knaben je 1000 lebendgeborene Mädchen	Zusammengefaßte Geburtenziffer 3)
						im 1. Lebensjahr	in den ersten 7 Lebens-tagen			
je 1000 Einwohner und 1 Jahr					je 1000 Lebendgeborene					
1950	11.7	16.5	11.9	4.6	127.9	72.2	.	21.7	1072	.
1951	10.6	16.9	11.4	5.5	131.5	63.8	.	21.7	1077	.
1952	9.8	16.7	12.1	4.6	130.0	59.1	.	21.2	1069	2398.5
1953	8.7	16.4	11.7	4.7	130.3	53.5	.	19.4	1073	2369.8
1954	8.4	16.3	12.2	4.1	132.5	50.3	.	19.1	1068	2350.3
1955	8.7	16.3	11.9	4.4	130.0	48.9	.	18.4	1074	2346.7
1956	8.6	15.9	12.0	3.9	131.9	46.5	.	18.1	1064	2262.3
1957	8.6	15.6	12.9	2.7	131.8	45.5	.	16.3	1069	2208.2
1958	8.9	15.6	12.7	2.9	123.7	44.2	.	15.9	1069	2205.4
1959	9.4	16.9	13.3	3.6	120.1	40.8	.	16.1	1065	2346.9
1960	9.7	17.0	13.6	3.4	116.0	38.8	.	16.0	1060	2328.3
1961	9.9	17.6	13.0	4.6	111.3	33.7	.	15.3	1061	2397.0
1962	9.7	17.4	13.7	3.7	100.8	31.6	.	14.5	1062	2415.1
1963	8.6	17.6	12.9	4.7	93.4	31.2	.	14.0	1061	2469.5
1964	8.0	17.2	13.3	3.9	94.2	28.6	.	13.4	1058	2507.6
1965	7.6	16.5	13.5	3.0	98.1	24.8	.	12.9	1070	2483.4
1966	7.1	15.7	13.2	2.5	98.9	22.9	.	12.5	1055	2424.4
1967	6.9	14.8	13.3	1.5	106.9	21.4	.	11.5	1059	2337.9
1968	7.0	14.3	14.2	0.2	114.9	20.2	.	11.3	1061	2296.8
1969	7.3	14.0	14.3	-0.3	124.1	20.3	.	10.8	1061	2235.7
1970	7.7	13.9	14.1	-0.2	133.0	18.5	11.2	10.4	1054	2192.5
1971	7.6	13.8	13.8	-0.0	151.2	18.0	10.7	9.8	1061	2131.0
1972	7.8	11.8	13.8	-2.0	162.0	17.6	10.1	9.2	1060	1786.0
1973	8.1	10.6	13.7	-3.0	156.4	15.6	9.7	9.0	1058	1576.8
1974	8.2	10.6	13.5	-3.0	162.9	15.9	10.0	8.1	1057	1539.7
1975	8.4	10.8	14.3	-3.5	161.4	15.9	9.7	7.8	1063	1541.7
1976	8.6	11.6	13.9	-2.3	162.1	14.0	8.6	7.3	1055	1636.8
1977	8.8	13.3	13.5	-0.2	157.7	13.1	7.6	7.5	1062	1850.6
1978	8.4	13.9	13.9	-0.0	173.4	13.1	7.6	7.0	1061	1899.0
1979	8.2	14.0	13.9	0.1	195.9	12.9	7.3	7.0	1067	1894.6
1980	8.0	14.6	14.2	0.4	228.4	12.1	6.8	6.7	1052	1941.8
1981	7.7	14.2	13.9	0.3	255.8	12.3	6.8	6.9	1054	1853.9
1982	7.5	14.4	13.7	0.7	292.9	11.4	5.8	5.9	1059	1858.2
1983	7.5	14.0	13.3	0.7	320.4	10.7	5.4	5.6	1058	1789.8
1984	8.0	13.7	13.3	0.4	335.5	10.0	5.2	5.4	1055	1735.4
1985	7.9	13.7	13.5	0.1	338.1	9.6	4.7	5.2	1061	1734.2
1986	8.3	13.4	13.4	-0.1	344.3	9.2	4.4	4.7	1048	1699.9
1987	8.5	13.6	12.9	0.7	328.0	8.7	4.4	4.9	1055	1739.9
1988	8.2	12.9	12.8	0.2	334.4	8.1	3.8	5.0	1058	1670.2
1989	7.9	12.0	12.4	-0.4	336.4	7.6	3.5	4.4	1061	1572.3
1990	6.3	11.1	12.9	-1.8	349.9	7.3	3.3	4.0	1056	1517.4

1) Ohne Totgeborene, nachträglich beurkundete Kriegssterbefälle und gerichtliche Todeserklärungen.

2) Bezogen auf die Lebendgeborenen des Berichtszeitraums.

3) Summe der altersspezifischen Geburtenziffern je 1000 Frauen, bis 1988 im Alter von 15 bis 45 Jahren, 1989 und 1990 im Alter von 15 bis 44 Jahren.

2 Eheschließungen und Ehelösungen

Jahr	Eheschließungen	Ehelösungen	Darunter durch				Überschuß der Eheschließungen bzw. Ehelösungen (-)	Anteil der Ehescheidungen an den Ehelösungen in %
			Ehescheidung	Tod	davon			
					des Mannes	der Frau		
Früheres Bundesgebiet 1)								
1950	535 708	322 362	84 740	236 021	149 911	86 110	213 346	26.3
1951	522 946	308 055	64 009	242 977	157 123	85 854	214 891	20.8
1952	483 358	305 799	57 933	247 049	160 466	86 583	177 559	18.9
1953	462 101	314 676	53 876	260 098	170 244	89 854	147 425	17.1
1954	453 168	303 365	50 670	252 075	166 713	85 362	149 803	16.7
1955	461 818	313 526	48 277	264 666	176 492	88 174	148 292	15.4
1956	478 352	320 095	46 101	273 459	184 189	89 270	158 257	14.4
1957	482 590	329 644	46 352	282 789	191 566	91 223	152 946	14.1
1958	494 110	321 747	48 050	273 210	185 588	87 622	172 363	14.9
1959	503 981	327 189	48 848	277 863	190 085	87 778	176 792	14.9
1960	521 445	343 853	48 878	294 528	202 401	92 127	177 592	14.2
1961	529 901	339 417	49 280	289 766	199 528	90 238	190 484	14.5
1962	530 640	348 040	49 521	298 146	207 642	90 504	182 600	14.2
1963	507 644	361 545	50 840	310 393	216 606	93 787	146 099	14.1
1964	506 182	358 326	55 710	302 331	211 629	90 702	147 856	15.5
1965	492 128	375 110	58 728	316 071	221 390	94 681	117 018	15.7
1966	484 562	377 784	58 744	318 770	223 888	94 882	106 778	15.5
1967	483 101	382 643	62 855	319 527	225 063	94 464	100 458	16.4
1968	444 150	402 447	65 264	336 949	237 915	99 034	41 703	16.2
1969	446 586	416 369	72 300	343 852	242 858	100 994	30 217	17.4
1970	444 510	413 574	76 520	336 863	238 389	98 474	30 936	18.5
1971	432 030	413 717	80 444	333 098	236 486	96 612	18 313	19.4
1972	415 132	419 702	86 614	332 968	237 156	95 812	-4 570	20.6
1973	394 603	421 739	90 164	331 448	236 467	94 981	-27 136	21.4
1974	377 265	426 482	98 584	327 788	233 471	94 317	-49 217	23.1
1975	386 681	442 257	106 829	335 325	239 804	95 521	-55 576	24.2
1976	365 728	434 902	108 258	326 539	233 649	92 890	-69 174	24.9
1977	358 487	388 838	74 658	314 092	225 218	88 874	-30 351	19.2
1978	328 215	352 242	32 462	319 664	230 243	89 421	-24 027	9.2
1979	344 823	393 664	79 490	314 062	225 209	88 853	-48 841	20.2
1980	362 408	408 263	96 222	311 912	224 792	87 120	-45 855	23.6
1981	359 658	422 865	109 520	313 220	225 841	87 379	-63 207	25.9
1982	361 966	429 026	118 483	310 417	223 071	87 346	-67 060	27.6
1983	369 963	429 112	121 317	307 637	221 649	85 988	-59 149	28.3
1984	364 140	428 599	130 744	297 705	215 009	82 696	-64 459	30.5
1985	364 661	425 810	128 124	297 542	214 766	82 776	-61 149	30.1
1986	372 112	414 987	122 443	292 406	210 692	81 714	-42 875	29.5
1987	382 564	417 670	129 850	287 660	207 464	80 196	-35 106	31.1
1988	397 738	414 554	128 729	285 657	205 303	80 354	-16 816	31.1
1989	398 608	412 628	126 628	285 834	205 737	80 097	-14 020	30.7
1990	414 475	411 484	122 869	288 453	207 310	81 143	2 981	29.9
Neue Länder und Berlin-Ost 2)								
1990	101 913	115 640	31 917	83 723	58 374	25 349	-13 727	27.6
Deutschland								
1990	516 388	527 134	154 786	372 176	265 684	106 492	-10 746	29.4

1) 1956 Bremen nach Familienstand geschätzt.

2) Ehelösungen ohne Aufhebungen und Nichtigkeitserklärungen.

3 Eheschließungen, Lebendgeborene und Gestorbene

1990 nach der Religionszugehörigkeit

Früheres Bundesgebiet

Religionszugehörigkeit Geschlecht	Ins- gesamt	Evangelische		Römisch- katholisch einschl. uniert	Anders christlich			Jüdische Religions- gemein- schaften	Andere Religion	Freireli- giös und Weltan- schauungs- gemein- schaften	Gemein- schafts- los	Ungeklärt und ohne Angabe
		Kirche in Deutsch- land	Frei- kirchen		Ost- kirchen	alt- katholisch u.ä.	christliche Sonder- gemein- schaften					
Eheschließungen nach der Religionszugehörigkeit												
des Mannes												
der Frau												
Evangelische												
Kirche in Deutschland	155 725	96 829	580	46 798	472	17	600	24	737	10	9 510	148
Freikirchen	3 761	1 301	1 370	843	10	-	17	-	24	-	191	5
Römisch-katholisch einschl. uniert	174 689	46 863	316	119 716	543	23	478	21	825	3	5 667	234
Anders christlich												
Ostkirchen	1 654	475	7	558	454	-	13	3	12	-	127	5
altkatholisch u.ä.	66	20	-	31	-	9	-	-	-	-	6	-
christl. Sondergemeinschaften ...	3 259	551	11	527	13	-	2 008	-	17	-	129	3
Jüdische Religionsgemeinschaften ..	136	29	-	38	-	-	-	34	-	-	30	5
Andere Religion	8 242	2 547	23	2 440	52	-	43	-	2 003	-	1 109	25
Freireligiös u. Weltanschauungsge- meinschaften	38	14	-	11	-	-	-	-	-	10	-	3
Gemeinschaftslos	65 058	24 126	189	14 240	230	5	284	20	625	5	25 321	13
Ungeklärt und ohne Angabe	1 847	326	2	607	11	3	4	3	11	-	4	876
Insgesamt ...	414 475	173 081	2 498	185 809	1 785	57	3 447	105	4 254	28	42 094	1 317
Lebendgeborene nach der Religionszugehörigkeit												
des Vaters												
der Mutter												
Ehelich Lebendgeborene												
Evangelische												
Kirche in Deutschland	216 923	146 455	643	62 204	356	15	609	10	370	3	6 061	197
Freikirchen	6 930	951	5 207	637	8	-	13	-	3	-	101	10
Römisch-katholisch einschl. uniert	280 897	62 307	365	212 521	499	35	534	19	531	5	3 759	322
Anders christlich												
Ostkirchen	6 140	513	6	709	4 777	-	13	-	19	-	92	11
altkatholisch u.ä.	83	19	-	31	-	33	-	-	-	-	-	-
christl. Sondergemeinschaften ...	5 568	650	7	555	6	-	4 221	-	13	-	110	6
Jüdische Religionsgemeinschaften ..	202	24	-	29	-	-	-	124	-	-	22	3
Andere Religion	58 242	1 745	16	1 947	48	-	33	-	53 726	-	633	94
Freireligiös u. Weltanschauungsge- meinschaften	35	13	-	4	-	-	-	-	-	18	-	-
Gemeinschaftslos	72 231	23 684	227	13 016	143	8	316	15	447	5	34 365	5
Ungeklärt und ohne Angabe	3 648	661	8	1 012	12	3	20	-	43	-	9	1 880
Zusammen ...	650 899	237 022	6 479	292 665	5 849	94	5 759	168	55 152	31	45 152	2 528
Nichtehelich Lebendgeborene ¹⁾												
Zusammen ...	76 300	31 499	220	29 417	515	11	381	21	2 027	3	11 620	586
Ehelich und nichtehelich Lebendgeborene ¹⁾												
Insgesamt ...	727 199	268 521	6 700	322 082	6 364	105	6 141	191	57 180	35	56 772	3 108
Gestorbene (ohne Totgeborene)												
Männlich	330 439	153 518	1 138	136 647	766	102	2 254	204	1 701	81	32 741	1 287
Weiblich	382 896	194 326	1 651	160 532	362	121	3 686	199	750	93	20 338	838
Insgesamt ...	713 335	347 844	2 789	297 179	1 128	223	5 940	403	2 451	174	53 079	2 125

1) Nichtehelich Lebendgeborene nach der Religionszugehörigkeit der Mutter.

4 Geburtenziffern, Sterbeziffern und Geburtenüberschüßziffern der "Stabilen Bevölkerung" je 1 000 Personen

Diese Ziffern sind zu erwarten, wenn die altersspezifischen Geburtenziffern der Frauen in den angegebenen Jahren und die altersspezifische Sterblichkeit der angegebenen Sterbetafeln über einen genügend langen Zeitraum unverändert bleiben. Der Unterschied zu den tatsächlichen Ziffern der entsprechenden Jahre gibt den Einfluß der Besonderheiten des Altersaufbaues der Bevölkerung in diesen Jahren an.

Jahr ¹⁾	Stabile Bevölkerung				Tatsächliche Bevölkerung		
	Sterbetafel	Lebendgeborene	Gestorbene	Überschuß der Geborenen (+) bzw. Gestorbenen (-)	Lebendgeborene	Gestorbene	Überschuß der Geborenen (+) bzw. Gestorbenen (-)

je 1 000 Personen

Früheres Bundesgebiet							
1950	1949/51	13,8	16,1	- 2,3	16,4	10,5	+ 5,9
1960	1959/60	16,5	12,8	+ 3,8	17,7	11,4	+ 6,4
1965	1960/62	17,1	11,6	+ 5,5	17,7	11,5	+ 6,2
1970	1960/62	13,2	15,5	- 2,3	13,4	12,1	+ 1,3
1971	1960/62	12,2	16,4	- 4,2	12,7	11,9	+ 0,8
1972	1970/72	10,4	18,2	- 7,8	11,3	11,8	- 0,5
1973	1970/72	8,8	20,5	- 11,7	10,3	11,8	- 1,5
1974	1970/72	8,5	20,9	- 12,4	10,1	11,7	- 1,6
1975	1970/72	7,9	21,9	- 14,0	9,7	12,1	- 2,4
1976	1970/72	8,0	21,8	- 13,7	9,8	11,9	- 2,1
1977	1970/72	7,5	22,7	- 15,1	9,5	11,5	- 2,0
1978	1970/72	7,3	23,0	- 15,7	9,4	11,8	- 2,4
1979	1970/72	7,4	23,0	- 15,6	9,5	11,6	- 2,1
1980	1970/72	8,0	21,9	- 13,9	10,1	11,6	- 1,5
1981	1970/72	7,9	22,0	- 14,1	10,1	11,7	- 1,6
1982	1970/72	7,6	22,7	- 15,1	10,1	11,6	- 1,5
1983	1970/72	7,0	24,0	- 17,0	9,7	11,7	- 2,0
1984	1970/72	6,7	24,6	- 17,9	9,5	11,3	- 1,8
1985	1970/72	6,7	24,7	- 18,0	9,6	11,5	- 1,9
1986	1970/72	7,2	23,5	- 16,3	10,3	11,5	- 1,2
1987	1970/72	7,4	23,2	- 15,8	10,5	11,2	- 0,7
1988	1970/72	7,8	22,3	- 14,5	11,0	11,2	- 0,2
1989	1986/88	7,3	21,4	- 14,1	11,0	11,2	- 0,3
1990	1986/88	7,7	20,5	- 12,9	11,5	11,3	+ 0,2

1) 1950 Früheres Bundesgebiet ohne Saarland und Berlin, 1960 Früheres Bundesgebiet ohne Berlin, sonst früheres Bundesgebiet.

5 Eheschließungen, Geborene und Gestorbene 1990 nach Ländern und Monaten

5.1 Grundzahlen

Monat	Ehe- schlie- ßun- gen	Lebendgeborene						Totgeborene							
		insge- samt			davon			insge- samt			davon				
					ehe- lich	nicht- ehelich	ehe- lich				nicht- ehel.				
		männl.	weibl.	zus.	männl.	weibl.	zusammen	m	w	z	m	w	zusammen		
Schleswig - Holstein															
Januar	511	1 212	1 126	2 338	1 055	987	2 042	296	4	8	12	4	7	11	1
Februar	736	1 175	1 075	2 250	1 011	948	1 959	291	4	-	4	4	-	4	-
März	1 188	1 233	1 182	2 415	1 059	996	2 055	360	4	3	7	4	2	6	1
April	1 258	1 221	1 095	2 316	1 075	943	2 018	298	2	3	5	2	3	5	-
Mai	2 738	1 193	1 169	2 365	1 013	990	2 003	362	2	5	7	2	4	6	1
Juni	2 312	1 183	1 126	2 309	1 017	969	1 986	323	8	3	11	8	2	10	1
Juli	1 833	1 455	1 225	2 680	1 269	1 067	2 336	344	5	2	7	5	2	7	-
August	2 420	1 406	1 341	2 747	1 220	1 154	2 374	373	3	4	7	3	4	7	-
September	1 832	1 267	1 228	2 495	1 086	1 055	2 141	354	7	-	7	6	-	6	1
Oktober	1 322	1 246	1 230	2 476	1 051	1 039	2 090	386	7	2	9	7	2	9	-
November	1 081	1 186	1 169	2 355	997	1 000	1 997	358	4	3	7	4	3	7	-
Dezember	1 299	1 156	1 144	2 300	981	980	1 961	339	9	2	11	7	2	9	2
Zusammen ...	18 530	14 936	14 110	29 046	12 834	12 128	24 962	4 084	59	35	94	56	31	87	7
Hamburg															
Januar	365	798	681	1 479	645	548	1 193	286	4	2	6	2	1	3	3
Februar	498	668	633	1 301	534	489	1 023	278	2	2	4	-	1	1	3
März	721	700	712	1 412	570	564	1 134	278	3	1	4	3	1	4	-
April	733	708	645	1 353	572	515	1 087	266	4	3	7	3	2	5	2
Mai	1 266	738	709	1 447	600	581	1 181	266	3	3	6	3	3	6	-
Juni	1 078	728	626	1 354	583	523	1 106	248	2	2	4	-	2	2	2
Juli	903	797	747	1 544	650	586	1 236	308	5	1	6	4	1	5	1
August	1 171	777	697	1 474	654	570	1 224	250	1	2	3	1	2	3	-
September	963	725	719	1 444	598	582	1 180	264	3	1	4	3	-	3	1
Oktober	808	706	641	1 347	580	503	1 083	264	3	2	5	2	-	2	3
November	648	674	630	1 304	541	478	1 019	285	3	4	7	3	4	7	-
Dezember	784	670	564	1 234	559	445	1 004	230	-	5	5	-	2	2	3
Zusammen ...	9 938	8 689	8 004	16 693	7 086	6 384	13 470	3 223	33	28	61	24	19	43	18
Niedersachsen															
Januar	1 419	3 469	3 214	6 683	3 118	2 858	5 976	707	15	12	27	11	6	17	10
Februar	1 980	3 112	3 146	6 258	2 783	2 813	5 596	662	7	12	19	7	9	16	3
März	3 428	3 567	3 188	6 755	3 165	2 853	6 018	737	13	18	31	10	12	22	9
April	3 441	3 314	3 063	6 377	2 954	2 719	5 673	704	12	11	23	10	10	20	3
Mai	6 686	3 542	3 396	6 938	3 134	3 032	6 166	772	5	4	9	5	3	8	1
Juni	5 761	3 388	3 241	6 629	3 016	2 868	5 884	745	10	11	21	7	8	15	6
Juli	4 824	3 926	3 507	7 433	3 524	3 148	6 672	761	6	11	17	5	9	14	3
August	6 195	3 932	3 646	7 578	3 541	3 236	6 777	801	10	13	23	6	10	16	7
September	5 115	3 875	3 657	7 532	3 447	3 239	6 686	846	8	11	19	7	9	16	3
Oktober	3 741	3 624	3 501	7 125	3 228	3 117	6 345	780	8	10	18	7	8	15	3
November	3 062	3 357	3 192	6 549	2 996	2 849	5 845	704	14	16	30	9	14	23	7
Dezember	3 683	3 399	3 196	6 595	3 026	2 832	5 858	737	15	17	32	13	14	27	5
Zusammen ...	49 335	42 505	39 947	82 452	37 932	35 564	73 496	8 956	123	146	269	97	112	209	60
Bremen															
Januar	147	276	284	560	230	219	449	111	-	-	-	-	-	-	-
Februar	204	253	246	499	204	190	394	105	-	-	-	-	-	-	-
März	320	308	293	601	241	238	479	122	-	1	1	-	1	1	-
April	288	274	242	516	228	196	424	92	-	-	-	-	-	-	-
Mai	547	313	269	582	268	211	479	103	1	1	2	-	1	1	1
Juni	467	295	252	547	243	196	439	108	1	4	5	1	3	4	1
Juli	376	308	291	599	237	234	471	128	-	-	-	-	-	-	-
August	554	319	308	627	265	241	506	121	2	-	2	2	-	2	-
September	427	381	285	666	286	232	518	148	-	1	1	-	-	-	1
Oktober	322	318	290	608	255	217	472	136	-	2	2	-	-	-	2
November	312	273	253	526	215	211	426	100	-	1	1	-	1	1	-
Dezember	374	270	294	564	223	246	469	95	2	1	3	2	1	3	-
Zusammen ...	4 338	3 588	3 307	6 895	2 895	2 631	5 526	1 369	6	11	17	5	7	12	5

5 Eheschließungen, Geborene und Gestorbene 1990 nach Ländern und Monaten

5.1 Grundzahlen

Monat	Eheschließungen	Lebendgeborene							Totgeborene						
		insgesamt			davon				insgesamt			davon			
					männl.	weibl.	zus.	ehe-lich				nicht-ehe-lich	m	w	z
		männl.	weibl.	zusammen				m	w	zusammen	m	w			
Nordrhein - Westfalen															
Januar	3 539	8 684	7 921	16 605	7 839	7 152	14 991	1 614	41	31	72	38	27	65	7
Februar	4 788	7 598	7 270	14 868	6 914	6 584	13 498	1 370	23	22	51	26	16	42	9
März	8 017	8 593	7 905	16 498	7 828	7 205	15 033	1 465	42	26	68	37	25	62	6
April	8 129	7 918	7 458	15 376	7 229	6 771	14 000	1 376	35	27	62	32	26	58	4
Mai	14 385	8 321	7 936	16 257	7 526	7 213	14 739	1 518	34	34	68	30	28	58	10
Juni	12 480	8 182	7 765	15 947	7 394	6 980	14 374	1 573	41	25	66	37	22	59	7
Juli	9 063	9 061	8 758	17 819	8 170	7 908	16 078	1 741	42	31	73	35	23	58	15
August	14 641	9 419	8 912	18 331	8 512	8 001	16 513	1 818	40	29	69	31	25	56	13
September	10 700	9 226	8 859	18 085	8 351	7 939	16 350	1 735	28	29	57	26	27	53	4
Oktober	9 332	8 902	8 484	17 386	8 085	7 600	15 685	1 701	40	32	72	33	28	61	11
November	8 155	8 197	7 684	15 891	7 336	6 918	14 254	1 637	36	28	64	34	22	56	8
Dezember	11 193	8 282	7 949	16 231	7 414	7 139	14 553	1 678	38	26	64	35	21	56	8
Zusammen ...	114 422	102 383	96 911	199 294	92 598	87 470	180 068	19 226	446	340	786	394	290	684	102
Hessen															
Januar	1 044	2 595	2 378	4 973	2 333	2 132	4 465	508	6	7	13	6	6	12	1
Februar	1 370	2 409	2 254	4 663	2 181	2 027	4 208	455	11	5	16	9	5	14	2
März	2 435	2 607	2 534	5 141	2 350	2 274	4 624	517	4	10	14	4	9	13	1
April	2 572	2 473	2 299	4 772	2 230	2 059	4 289	483	10	2	12	10	2	12	-
Mai	4 959	2 697	2 500	5 197	2 449	2 276	4 725	472	10	8	18	8	6	14	4
Juni	4 466	2 565	2 450	5 015	2 325	2 222	4 547	468	14	5	19	10	5	15	4
Juli	3 606	2 796	2 768	5 564	2 519	2 489	5 008	556	7	13	20	6	11	17	3
August	5 145	2 899	2 771	5 670	2 627	2 503	5 130	540	13	4	17	12	4	16	1
September	3 579	2 917	2 732	5 649	2 639	2 463	5 102	547	9	13	22	6	10	16	6
Oktober	2 608	2 741	2 625	5 366	2 462	2 393	4 855	511	12	13	25	11	12	23	2
November	2 111	2 590	2 442	5 032	2 326	2 183	4 509	523	7	8	15	7	6	13	2
Dezember	2 648	2 526	2 458	4 984	2 266	2 171	4 437	547	12	9	21	10	9	19	2
Zusammen ...	36 543	31 815	30 211	62 026	28 707	27 192	55 899	6 127	115	97	212	99	85	184	28
Rheinland - Pfalz															
Januar	776	1 801	1 621	3 422	1 636	1 499	3 135	287	6	5	11	6	3	9	2
Februar	1 068	1 645	1 554	3 199	1 489	1 416	2 905	294	1	6	7	1	5	6	1
März	1 741	1 744	1 684	3 428	1 594	1 585	3 159	269	5	8	13	4	7	11	2
April	1 683	1 761	1 606	3 367	1 614	1 458	3 072	295	3	2	5	1	1	2	3
Mai	3 319	1 755	1 708	3 463	1 604	1 562	3 166	297	2	5	7	2	5	7	-
Juni	3 232	1 761	1 701	3 462	1 615	1 553	3 168	294	4	2	6	4	2	6	-
Juli	2 510	1 995	1 915	3 910	1 829	1 764	3 593	317	8	11	19	7	8	15	4
August	3 652	1 953	1 960	3 913	1 774	1 775	3 549	364	8	10	18	7	9	16	2
September	2 261	1 962	1 904	3 866	1 794	1 742	3 536	330	6	7	13	5	7	12	1
Oktober	1 656	2 005	1 816	3 821	1 838	1 657	3 495	326	5	6	11	5	5	10	1
November	1 427	1 754	1 626	3 380	1 592	1 477	3 069	311	11	7	18	8	6	14	4
Dezember	1 839	1 825	1 676	3 501	1 666	1 514	3 180	321	5	6	11	5	6	11	-
Zusammen ...	25 164	21 961	20 771	42 732	20 045	18 982	39 027	3 705	64	75	139	55	64	119	20
Baden - Württemberg															
Januar	1 767	4 909	4 633	9 542	4 466	4 232	8 698	844	14	17	31	12	15	27	4
Februar	2 160	4 685	4 505	9 190	4 245	4 119	8 364	826	11	16	27	8	15	23	4
März	3 959	5 012	4 626	9 638	4 582	4 228	8 810	828	18	11	29	16	11	27	2
April	4 013	4 885	4 788	9 651	4 488	4 358	8 846	805	17	15	32	13	14	27	5
Mai	8 404	5 042	4 837	9 879	4 640	4 432	9 072	807	29	18	47	26	17	43	4
Juni	8 110	4 857	4 568	9 425	4 425	4 168	8 593	832	19	12	31	17	11	28	3
Juli	6 139	5 461	5 229	10 690	4 986	4 735	9 721	969	15	24	39	15	20	35	4
August	7 072	5 408	5 227	10 635	4 954	4 808	9 762	873	17	11	28	13	10	23	5
September	7 194	5 465	5 029	10 494	5 018	4 581	9 599	895	19	16	35	18	13	31	4
Oktober	4 929	5 241	5 072	10 313	4 772	4 609	9 381	932	13	17	30	12	15	27	3
November	3 508	4 829	4 751	9 580	4 399	4 334	8 733	847	13	12	25	9	12	21	4
Dezember	4 193	4 886	4 656	9 542	4 469	4 215	8 684	858	21	11	32	18	11	29	3
Zusammen ...	61 448	60 680	57 899	118 579	55 444	52 819	108 263	10 316	206	180	386	177	164	341	45

5 Eheschließungen, Geborene und Gestorbene 1990 nach Ländern und Monaten

5.1 Grundzahlen

Monat	Eheschließungen	Lebendgeborene							Totgeborene						
		insgesamt			davon				insgesamt			davon			
					ehe-lich		nicht-ehelich					ehe-lich		nicht-ehel.	
		männl.	weibl.	zus.	männl.	weibl.	zusammen	m	w	z	m	w	zusammen		
Bayern															
Januar	2 150	5 789	5 467	11 256	5 241	4 917	10 158	1 098	19	17	36	13	16	29	7
Februar	2 784	5 489	5 245	10 734	4 965	4 716	9 681	1 053	14	14	28	11	11	22	6
März	4 703	5 926	5 513	11 439	5 379	4 935	10 308	1 131	16	17	33	13	16	29	4
April	5 174	5 486	5 146	10 632	4 963	4 634	9 597	1 035	17	13	30	14	11	25	5
Mai	10 099	5 890	5 555	11 445	5 335	5 011	10 346	1 099	24	14	38	20	10	30	8
Juni	9 051	5 398	5 152	10 550	4 885	4 656	9 541	1 009	19	21	40	18	17	35	5
Juli	7 665	6 324	5 898	12 222	5 709	5 303	11 012	1 210	14	13	27	13	11	24	3
August	8 535	6 336	6 030	12 366	5 732	5 432	11 164	1 202	26	19	45	22	17	39	6
September	8 531	6 407	5 925	12 332	5 759	5 332	11 091	1 241	11	17	28	10	15	25	3
Oktober	6 446	5 833	5 689	11 522	5 238	5 119	10 357	1 165	19	17	36	15	14	29	7
November	4 094	5 642	5 190	10 832	5 066	4 656	9 722	1 110	16	13	29	13	8	21	8
Dezember	5 155	5 430	5 362	10 792	4 862	4 816	9 678	1 114	22	15	37	20	12	32	5
Zusammen ...	74 387	69 950	66 172	136 122	63 128	59 527	122 655	13 467	217	190	407	182	158	340	67
Saarland															
Januar	230	471	454	925	421	409	830	95	2	-	2	2	-	2	-
Februar	285	429	406	835	387	368	755	80	-	2	2	-	2	2	-
März	514	462	429	891	417	376	793	98	1	-	1	1	-	1	-
April	419	492	452	944	446	412	858	86	2	1	3	1	1	2	1
Mai	819	469	383	852	415	347	762	90	-	-	-	-	-	-	-
Juni	876	450	440	890	420	400	820	70	2	-	2	2	-	2	-
Juli	711	561	536	1 097	510	481	991	106	3	3	6	3	1	4	2
August	1 015	543	516	1 059	493	476	969	90	2	2	4	2	2	4	-
September	715	520	501	1 021	468	434	902	119	3	4	7	1	4	5	2
Oktober	516	486	486	972	434	446	880	92	3	-	3	3	-	3	-
November	422	495	390	885	434	355	789	96	2	3	5	1	3	4	1
Dezember	666	425	414	839	383	376	759	80	2	3	5	2	3	5	-
Zusammen ...	7 188	5 803	5 407	11 210	5 228	4 880	10 108	1 102	22	18	40	18	16	34	6
Berlin - West															
Januar	541	1 017	883	1 900	807	674	1 481	419	2	3	5	2	2	4	1
Februar	679	844	892	1 736	659	694	1 353	383	5	5	10	3	5	8	2
März	957	910	827	1 737	741	667	1 408	329	2	5	7	2	2	4	3
April	1 083	910	846	1 756	689	670	1 359	397	2	3	5	-	3	3	2
Mai	1 590	954	913	1 867	760	741	1 501	366	3	3	6	2	3	5	1
Juni	1 448	913	893	1 806	713	704	1 417	389	7	5	12	5	5	10	2
Juli	1 297	956	969	1 925	762	781	1 543	382	3	4	7	2	3	5	2
August	1 426	1 078	938	2 016	832	730	1 562	454	2	1	3	2	1	3	-
September	1 234	954	888	1 842	753	714	1 467	375	2	4	6	2	3	5	1
Oktober	1 063	1 006	913	1 919	783	695	1 478	441	4	4	8	2	1	3	5
November	882	940	885	1 825	723	697	1 420	405	4	4	8	3	4	7	1
Dezember	982	935	886	1 821	735	701	1 436	385	-	2	2	-	2	2	-
Zusammen ...	13 182	11 417	10 733	22 150	8 957	8 468	17 425	4 725	36	43	79	25	34	59	20
Berlin - Ost															
Januar	381	679	673	1 352	414	396	810	542	1	-	1	1	-	1	-
Februar	365	632	613	1 245	376	357	733	512	2	5	7	-	5	5	2
März	648	740	688	1 428	463	392	855	573	4	-	4	1	-	1	3
April	762	686	664	1 350	412	400	812	538	3	3	6	2	2	4	2
Mai	1 154	771	670	1 441	462	400	862	579	4	2	6	4	-	4	2
Juni	1 287	679	646	1 325	409	382	791	534	3	5	8	2	1	3	5
Juli	919	684	668	1 352	398	405	803	549	1	3	4	-	3	3	1
August	1 056	668	651	1 319	386	384	770	549	1	2	3	1	1	2	1
September	857	675	640	1 315	399	369	768	547	-	2	2	-	2	2	-
Oktober	419	646	550	1 196	378	312	690	506	1	1	2	1	1	2	-
November	379	513	522	1 035	291	302	593	442	2	3	5	1	1	2	3
Dezember	441	561	527	1 088	311	292	603	485	1	1	2	-	1	1	1
Zusammen ...	8 668	7 934	7 512	15 446	4 699	4 391	9 090	6 356	23	27	50	13	17	30	20

5 Eheschließungen, Geborene und Gestorbene 1990 nach Ländern und Monaten

5.1 Grundzahlen

Monat	Eheschließungen	Lebendgeborene							Totgeborene						
		insgesamt			davon				insgesamt			davon			
					ehe-lich	nicht-ehe-lich	m	w				zusammen			
		männl.	weibl.	zus.					männl.	weibl.	zusammen		m	w	zusammen
Brandenburg															
Januar	524	1 374	1 231	2 605	884	794	1 678	927	8	10	18	6	6	12	6
Februar	684	1 314	1 135	2 449	842	735	1 577	872	7	4	11	5	3	8	3
März	1 358	1 355	1 317	2 672	886	858	1 744	928	5	9	14	3	7	10	4
April	1 312	1 337	1 222	2 559	868	801	1 669	890	6	5	11	5	5	10	1
Mai	2 404	1 356	1 318	2 674	866	859	1 725	949	5	6	11	2	4	6	5
Juni	3 083	1 266	1 256	2 522	837	807	1 644	878	6	7	13	4	5	9	4
Juli	1 536	1 345	1 228	2 573	857	782	1 639	934	5	3	8	5	2	7	1
August	2 061	1 322	1 226	2 548	859	792	1 651	897	5	1	6	5	1	6	-
September	1 620	1 265	1 221	2 486	794	769	1 563	923	4	3	7	2	3	5	2
Oktober	823	1 145	1 089	2 234	719	696	1 415	819	2	4	6	1	2	3	3
November	624	1 061	941	2 002	635	598	1 233	769	10	6	16	4	3	7	9
Dezember	785	938	976	1 914	546	586	1 132	782	2	1	3	2	1	3	-
Zusammen ...	16 814	15 078	14 160	29 238	9 593	9 077	18 670	10 568	65	59	124	44	42	86	38
Mecklenburg - Vorpommern															
Januar	359	1 133	1 104	2 237	751	718	1 469	768	3	7	10	2	5	7	3
Februar	559	997	974	1 971	672	647	1 319	652	6	9	15	5	6	11	4
März	1 106	1 184	1 124	2 308	745	744	1 489	819	4	8	12	4	6	10	2
April	1 124	1 046	1 003	2 049	704	656	1 360	689	4	5	9	4	3	7	2
Mai	1 947	1 090	1 060	2 150	725	708	1 433	717	2	5	7	1	2	3	4
Juni	2 242	1 000	1 004	2 004	652	653	1 305	699	4	4	8	3	2	5	3
Juli	1 116	1 084	1 024	2 108	695	683	1 378	730	3	7	10	3	5	8	2
August	1 618	956	969	1 925	585	617	1 202	723	8	2	10	7	1	8	2
September	1 177	991	950	1 941	618	603	1 221	720	6	2	8	3	2	5	3
Oktober	606	908	832	1 740	574	535	1 109	631	2	2	4	1	-	1	3
November	376	781	771	1 552	452	462	914	638	1	8	9	1	3	4	5
Dezember	476	781	737	1 518	490	404	894	624	4	3	7	3	2	5	2
Zusammen ...	12 706	11 951	11 552	23 503	7 663	7 430	15 093	8 410	47	62	109	37	37	74	35
Sachsen															
Januar	775	2 220	2 177	4 397	1 445	1 426	2 871	1 526	15	5	20	10	3	13	7
Februar	1 061	2 139	2 014	4 153	1 407	1 341	2 748	1 405	9	6	15	7	3	10	5
März	2 181	2 447	2 255	4 702	1 648	1 544	3 192	1 510	9	10	19	9	5	14	5
April	2 403	2 217	2 075	4 292	1 509	1 327	2 836	1 456	10	5	15	7	4	11	4
Mai	4 070	2 388	2 192	4 580	1 612	1 468	3 080	1 500	10	10	20	6	5	11	9
Juni	5 423	2 158	1 974	4 132	1 460	1 324	2 784	1 348	7	4	11	6	1	7	4
Juli	3 057	2 129	2 059	4 188	1 453	1 393	2 846	1 342	7	10	17	5	6	11	6
August	3 689	2 118	2 032	4 150	1 384	1 354	2 738	1 412	8	8	16	8	5	13	3
September	2 939	2 098	2 094	4 192	1 381	1 395	2 776	1 416	11	7	18	8	5	13	5
Oktober	1 649	2 060	1 922	3 982	1 345	1 265	2 610	1 372	8	8	16	4	4	8	6
November	1 045	1 835	1 698	3 533	1 164	1 063	2 227	1 306	3	6	9	-	3	9	6
Dezember	1 311	1 698	1 673	3 371	1 070	1 057	2 127	1 244	6	10	16	4	6	10	6
Zusammen ...	29 603	25 507	24 165	49 672	16 878	15 957	32 835	16 837	103	89	192	74	50	124	68
Sachsen - Anhalt															
Januar	549	1 466	1 431	2 897	985	929	1 914	983	7	6	13	3	4	7	6
Februar	735	1 358	1 279	2 637	904	845	1 749	888	5	8	13	1	4	5	8
März	1 637	1 550	1 422	2 972	1 017	947	1 964	1 008	5	3	8	2	2	4	4
April	1 574	1 455	1 327	2 782	943	917	1 860	922	6	6	12	2	3	5	7
Mai	2 584	1 435	1 353	2 788	928	901	1 829	959	1	7	8	-	6	6	2
Juni	3 339	1 437	1 290	2 727	968	866	1 834	893	4	3	7	4	1	5	2
Juli	1 693	1 450	1 393	2 843	928	918	1 846	997	3	4	7	2	4	6	1
August	2 206	1 376	1 301	2 677	890	819	1 709	968	9	5	14	4	4	8	6
September	1 703	1 391	1 245	2 636	913	809	1 722	914	2	6	8	2	3	5	3
Oktober	933	1 355	1 206	2 561	853	747	1 600	961	4	2	6	1	1	2	4
November	694	1 143	1 077	2 220	731	662	1 393	827	6	1	7	3	-	3	4
Dezember	746	1 070	1 027	2 097	653	640	1 293	804	3	2	5	2	1	3	2
Zusammen ...	18 393	16 486	15 351	31 837	10 713	10 000	20 713	11 124	55	53	108	26	33	59	49

5 Eheschließungen, Geborene und Gestorbene 1990 nach Ländern und Monaten

5.1 Grundzahlen

Monat	Eheschließungen	Lebendgeborene							Totgeborene						
		insgesamt			davon				insgesamt			davon			
					männl.	weibl.	zus.	ehe-lich				nicht-ehe-lich	m	w	z
		männl.	weibl.	zusammen				m	w	zusammen					
Thüringen															
Januar	517	1 341	1 288	2 629	899	891	1 790	839	7	7	14	3	3	6	8
Februar	682	1 282	1 221	2 503	917	869	1 786	717	12	1	13	6	1	7	6
März	1 314	1 336	1 257	2 593	897	895	1 792	801	10	6	16	6	5	11	5
April	1 323	1 252	1 270	2 522	889	851	1 740	782	5	2	7	2	1	3	4
Mai	2 120	1 333	1 308	2 641	926	922	1 848	793	2	6	8	2	5	7	1
Juni	2 783	1 259	1 169	2 428	891	806	1 697	731	7	4	11	2	3	5	6
Juli	1 375	1 328	1 223	2 551	901	844	1 745	806	9	2	11	5	-	5	6
August	1 752	1 277	1 251	2 528	874	831	1 705	823	3	4	7	1	3	4	3
September	1 500	1 196	1 157	2 353	847	773	1 620	733	10	3	13	9	3	12	1
Oktober	900	1 115	1 073	2 188	741	720	1 461	727	7	3	10	4	-	4	6
November	646	999	983	1 982	648	606	1 254	728	6	8	14	4	6	10	4
Dezember	817	978	884	1 862	617	565	1 182	680	2	3	5	1	2	3	2
Zusammen ...	15 729	14 696	14 084	28 780	10 047	9 573	19 620	9 160	80	49	129	45	32	77	52
Früheres Bundesgebiet															
Januar	12 489	31 021	28 662	59 683	27 791	25 627	53 418	6 265	113	102	215	96	83	179	36
Februar	16 552	28 307	27 226	55 533	25 372	24 364	49 736	5 797	84	84	168	69	69	138	30
März	27 983	31 062	28 893	59 955	27 920	25 901	53 821	6 134	108	100	208	94	86	180	28
April	28 793	29 442	27 618	57 060	26 488	24 735	51 223	5 837	104	80	184	86	73	159	25
Mai	54 812	30 917	29 375	60 292	27 744	26 396	54 140	6 152	113	95	208	98	80	178	30
Juni	49 281	29 720	28 214	57 934	26 636	25 239	51 875	6 059	127	90	217	109	77	186	31
Juli	38 927	33 640	31 843	65 483	30 165	28 496	58 661	6 822	108	113	221	95	89	184	37
August	51 826	34 070	32 346	66 416	30 604	28 926	59 530	6 886	124	95	219	101	84	185	34
September	42 551	33 699	31 727	65 426	30 199	28 373	58 572	6 854	96	103	199	84	88	172	27
Oktober	32 743	32 108	30 747	62 855	28 726	27 395	56 121	6 734	114	105	219	97	85	182	37
November	25 702	29 937	28 222	58 159	26 625	25 158	51 783	6 376	110	99	209	91	83	174	35
Dezember	32 816	29 804	28 599	58 403	26 584	25 435	52 019	6 384	126	97	223	112	83	195	28
Zusammen ...	414 475	373 727	353 472	727 199	334 854	316 045	650 899	76 300	1 327	1 163	2 490	1 132	980	2 112	378
Neue Länder und Berlin - Ost															
Januar	3 105	8 213	7 904	16 117	5 378	5 154	10 532	5 585	41	35	76	25	21	46	30
Februar	4 086	7 722	7 236	14 958	5 118	4 794	9 912	5 046	41	33	74	24	22	46	28
März	8 244	8 612	8 063	16 675	5 656	5 380	11 036	5 639	37	36	73	25	25	50	23
April	8 498	7 993	7 561	15 554	5 325	4 952	10 277	5 277	34	26	60	22	18	40	20
Mai	14 279	8 373	7 901	16 274	5 519	5 258	10 777	5 497	24	36	60	15	22	37	23
Juni	18 157	7 799	7 339	15 138	5 217	4 838	10 055	5 083	31	27	58	21	13	34	24
Juli	9 696	8 020	7 595	15 615	5 232	5 025	10 257	5 358	28	29	57	20	20	40	17
August	12 382	7 717	7 430	15 147	4 878	4 797	9 775	5 372	34	22	56	26	15	41	15
September	9 796	7 616	7 307	14 923	4 952	4 718	9 670	5 253	33	23	56	24	18	42	14
Oktober	5 330	7 229	6 672	13 901	4 610	4 275	8 885	5 016	24	20	44	12	8	20	24
November	3 764	6 332	5 992	12 324	3 921	3 693	7 614	4 710	28	32	60	13	16	29	31
Dezember	4 576	6 026	5 824	11 850	3 687	3 544	7 231	4 619	18	20	38	12	13	25	13
Zusammen ...	101 913	91 652	86 824	178 476	59 593	56 428	116 021	62 455	373	339	712	239	211	450	262
Deutschland															
Januar	15 594	39 234	36 566	75 800	33 169	30 781	63 950	11 850	154	137	291	121	104	225	66
Februar	20 638	36 029	34 462	70 491	30 490	29 158	59 648	10 843	125	117	242	93	91	184	58
März	36 227	39 674	36 956	76 630	33 576	31 281	64 857	11 773	145	136	281	119	111	230	51
April	37 291	37 435	35 179	72 614	31 813	29 687	61 500	11 114	138	106	244	108	91	199	45
Mai	69 091	39 290	37 276	76 566	33 263	31 654	64 917	11 649	137	131	268	113	102	215	53
Juni	67 438	37 519	35 553	73 072	31 853	30 077	61 930	11 142	158	117	275	130	90	220	55
Juli	48 623	41 660	39 438	81 098	35 397	33 521	68 918	12 180	136	142	278	115	109	224	54
August	64 208	41 787	39 776	81 563	35 582	33 723	69 305	12 258	158	117	275	127	99	226	49
September	52 347	41 315	39 034	80 349	35 151	33 091	68 242	12 107	129	126	255	108	106	214	41
Oktober	38 073	39 337	37 419	76 756	33 336	31 670	65 006	11 750	138	125	263	109	93	202	61
November	29 466	36 269	34 214	70 483	30 546	28 851	59 397	11 086	138	131	269	104	99	203	66
Dezember	37 392	35 830	34 423	70 253	30 271	28 979	59 250	11 003	144	117	261	124	96	220	41
Insgesamt ...	516 388	465 379	440 296	905 675	394 447	372 473	766 920	138 755	1 700	1 502	3 202	1 371	1 191	2 562	640

5 Eheschließungen, Geborene und Gestorbene 1990 nach Ländern und Monaten

5.1 Grundzahlen

Monat	Gestorbene 1)									Überschuß der Geborenen bzw. Gestorbenen (-)
	insgesamt			darunter						
				im ersten Lebensjahr			in den ersten 7 Lebenstagen			
	männlich	weiblich	zusammen	männlich	weiblich	zusammen	männlich	weiblich	zusammen	
Schleswig - Holstein										
Januar	1 526	1 918	3 444	10	8	18	4	2	6	-1 106
Februar	1 048	1 352	2 400	11	10	21	4	3	7	-150
März	1 179	1 391	2 570	6	6	12	3	1	4	-155
April	1 180	1 414	2 594	10	13	23	4	5	9	-278
Mai	1 121	1 396	2 517	9	5	14	4	1	5	-152
Juni	1 134	1 289	2 423	13	5	18	4	1	5	-114
Juli	1 173	1 355	2 528	13	2	15	4	1	5	152
August	1 098	1 346	2 444	5	5	10	1	2	3	303
September	1 167	1 318	2 485	8	6	14	1	3	4	10
Oktober	1 236	1 485	2 721	12	3	15	1	1	2	-245
November	1 215	1 402	2 617	13	9	22	5	2	7	-262
Dezember	1 266	1 452	2 718	8	7	15	3	5	8	-418
Zusammen ...	14 343	17 118	31 461	118	79	197	38	27	65	-2 415
Hamburg										
Januar	1 052	1 345	2 397	9	4	13	2	1	3	-918
Februar	774	931	1 705	5	4	9	1	1	2	-404
März	801	931	1 732	6	3	9	1	2	3	-380
April	775	958	1 733	5	5	10	1	-	1	-380
Mai	737	840	1 577	3	-	3	1	-	1	-130
Juni	768	920	1 688	6	4	10	1	1	2	-334
Juli	745	943	1 688	4	5	9	1	3	4	-144
August	748	856	1 604	5	3	8	2	1	3	-130
September	777	894	1 671	10	2	12	5	-	5	-227
Oktober	827	925	1 752	5	-	5	3	-	3	-405
November	779	933	1 712	6	1	7	2	-	2	-408
Dezember	854	1 026	1 880	5	2	7	1	-	1	-646
Zusammen ...	9 637	11 562	21 199	69	33	102	21	9	30	-4 506
Niedersachsen										
Januar	4 378	4 940	9 318	40	20	60	10	8	18	-2 635
Februar	3 315	3 820	7 135	27	19	46	6	9	15	-877
März	3 476	3 831	7 307	36	23	59	12	5	17	-552
April	3 337	3 713	7 050	27	27	54	11	8	19	-673
Mai	3 305	3 644	6 949	29	17	46	10	8	18	-11
Juni	3 177	3 580	6 757	25	25	50	8	11	19	-128
Juli	3 143	3 492	6 635	23	19	42	10	12	22	798
August	3 166	3 711	6 877	16	14	30	9	4	13	701
September	3 055	3 379	6 434	19	18	37	8	6	14	1 098
Oktober	3 413	3 784	7 197	33	16	49	15	6	21	-72
November	3 320	3 753	7 073	21	19	40	11	3	14	-524
Dezember	3 551	4 073	7 624	33	29	62	8	11	19	-1 029
Zusammen ...	40 636	45 720	86 356	329	246	575	118	91	209	-3 904
Bremen										
Januar	390	495	885	1	1	2	1	-	1	-325
Februar	304	346	650	3	1	4	1	1	2	-151
März	364	394	758	2	2	4	1	1	2	-157
April	307	352	659	2	-	2	-	-	-	-143
Mai	288	378	666	2	2	4	2	1	3	-84
Juni	313	348	661	1	2	3	1	-	1	-114
Juli	284	342	626	2	2	4	1	1	2	-27
August	306	355	661	2	1	3	1	1	2	-34
September	289	335	624	5	3	8	2	-	2	42
Oktober	327	353	680	4	2	6	2	-	2	-72
November	312	393	705	3	1	4	1	-	1	-179
Dezember	364	432	796	6	1	7	1	-	1	-232
Zusammen ...	3 848	4 523	8 371	33	18	51	14	5	19	-1 476

1) Ohne Totgeborene, nachträglich beurkundete Kriegssterbefälle und gerichtliche Todeserklärungen.

5 Eheschließungen, Geborene und Gestorbene 1990 nach Ländern und Monaten

5.1 Grundzahlen

Monat	Gestorbene 1)									Überschuß der Geborenen bzw. Gestorbenen (-)
	insge- samt			darunter						
				im ersten Lebensjahr			in den ersten 7 Lebenstagen			
	männlich	weiblich	zusammen	männlich	weiblich	zusammen	männlich	weiblich	zusammen	
Nordrhein - Westfalen										
Januar	8 935	10 456	19 391	92	62	154	28	21	49	-2 786
Februar	7 415	8 566	15 981	79	51	130	20	14	34	-1 113
März	7 685	8 842	16 527	89	46	135	38	15	53	-29
April	7 344	8 416	15 760	59	45	104	24	14	38	-384
Mai	7 421	8 263	15 684	77	58	135	37	22	59	573
Juni	6 986	7 905	14 891	74	45	119	28	21	49	1 056
Juli	7 046	7 978	15 024	57	41	98	17	20	37	2 795
August	7 258	8 257	15 515	73	50	123	23	18	41	2 816
September	6 988	8 000	14 988	69	52	121	30	21	51	3 097
Oktober	7 640	8 560	16 200	90	52	142	34	16	50	1 186
November	7 344	8 264	15 608	61	55	116	15	23	38	283
Dezember	8 233	9 315	17 548	81	76	157	25	19	44	-1 317
Zusammen ...	90 295	102 822	193 117	901	633	1 534	319	224	543	6 177
Hessen										
Januar	2 789	3 314	6 103	17	17	34	8	7	15	-1 130
Februar	2 547	3 059	5 606	15	15	30	3	3	6	-943
März	2 667	3 107	5 774	24	11	35	13	1	14	-633
April	2 458	2 761	5 219	18	14	32	10	5	15	-447
Mai	2 448	2 685	5 133	22	17	39	6	9	15	64
Juni	2 440	2 738	5 178	17	15	32	2	6	8	-163
Juli	2 360	2 598	4 958	17	15	32	11	5	16	606
August	2 443	2 781	5 224	13	5	18	6	3	9	446
September	2 303	2 648	4 951	22	12	34	5	7	12	698
Oktober	2 528	2 928	5 456	23	13	36	7	3	10	-90
November	2 429	2 799	5 228	18	16	34	8	9	17	-196
Dezember	2 705	3 055	5 760	21	10	31	10	2	12	-776
Zusammen ...	30 117	34 473	64 590	227	160	387	89	60	149	-2 564
Rheinland - Pfalz										
Januar	1 833	2 205	4 038	21	11	32	8	2	10	-616
Februar	1 757	1 895	3 652	21	13	34	8	5	13	-453
März	1 770	2 105	3 875	20	11	31	6	4	10	-447
April	1 728	2 001	3 729	14	10	24	8	5	13	-362
Mai	1 678	1 917	3 595	10	11	21	4	7	11	-132
Juni	1 651	1 887	3 538	14	14	28	6	2	8	-76
Juli	1 654	1 748	3 402	10	14	24	6	6	12	508
August	1 661	1 875	3 536	12	13	25	2	5	7	377
September	1 510	1 771	3 281	15	13	28	3	5	8	585
Oktober	1 601	2 041	3 642	14	15	29	8	7	15	179
November	1 698	1 850	3 548	26	16	42	10	4	14	-168
Dezember	1 843	2 132	3 975	19	8	27	10	2	12	-474
Zusammen ...	20 384	23 427	43 811	196	149	345	79	54	133	-1 079
Baden - Württemberg										
Januar	4 496	5 331	9 827	39	25	64	15	10	25	-285
Februar	3 881	4 606	8 487	30	27	57	9	8	17	703
März	3 879	4 493	8 372	37	30	67	20	10	30	1 266
April	3 828	4 195	8 023	27	29	56	15	7	22	1 628
Mai	3 752	4 213	7 965	43	23	66	18	10	28	1 914
Juni	3 545	4 029	7 574	29	23	52	13	9	22	1 851
Juli	3 594	3 993	7 587	39	23	62	17	10	27	3 103
August	3 549	3 967	7 516	28	25	53	14	14	28	3 119
September	3 517	3 933	7 450	53	33	86	18	13	31	3 044
Oktober	3 777	4 237	8 014	33	29	62	14	11	25	2 299
November	3 671	4 269	7 940	49	22	71	22	5	27	1 640
Dezember	4 178	4 637	8 815	34	32	66	12	10	22	727
Zusammen ...	45 667	51 903	97 570	441	321	762	187	117	304	21 009

1) Ohne Totgeborene, nachträglich beurkundete Kriegssterbefälle und gerichtliche Todeserklärungen.

5 Eheschließungen, Geborene und Gestorbene 1990 nach Ländern und Monaten

5.1 Grundzahlen

Monat	Gestorbene 1)									Überschuß der Geborenen bzw. Gestorbenen (-)
	insgesamt			darunter						
	männlich	weiblich	zusammen	im ersten Lebensjahr			in den ersten 7 Lebenstagen			
männlich				weiblich	zusammen	männlich	weiblich	zusammen		
Bayern										
Januar	5 953	7 243	13 196	37	41	78	20	17	37	-1 940
Februar	5 011	6 055	11 066	39	29	68	14	10	24	-332
März	4 933	5 654	10 587	33	26	59	13	11	24	852
April	4 705	5 415	10 120	35	25	60	11	11	22	512
Mai	4 608	5 299	9 907	37	27	64	10	16	26	1 538
Juni	4 504	5 000	9 504	34	30	64	14	14	28	1 046
Juli	4 545	5 084	9 629	46	28	74	16	11	27	2 593
August	4 556	5 021	9 577	43	21	64	20	11	31	2 789
September	4 250	4 858	9 108	38	40	78	17	22	39	3 224
Oktober	4 782	5 311	10 093	46	31	77	13	10	23	1 429
November	4 614	5 487	10 101	49	32	81	26	6	32	731
Dezember	5 033	5 805	10 838	45	35	80	14	12	26	-46
Zusammen ...	57 494	66 232	123 726	482	365	847	188	151	339	12 396
Saarland										
Januar	636	738	1 374	7	6	13	2	2	4	-449
Februar	531	564	1 095	2	-	2	1	-	1	-260
März	474	594	1 068	3	5	8	1	2	3	-177
April	520	534	1 054	6	3	9	2	-	2	-110
Mai	506	551	1 057	2	1	3	2	-	2	-205
Juni	449	529	978	1	1	2	-	-	-	-88
Juli	467	511	978	7	2	9	3	2	5	119
August	484	529	1 013	4	1	5	2	1	3	46
September	459	523	982	5	3	8	2	2	4	39
Oktober	453	568	1 021	2	2	4	-	1	1	-49
November	536	548	1 084	3	2	5	-	1	1	-199
Dezember	543	595	1 138	1	3	4	-	1	1	-299
Zusammen ...	6 058	6 784	12 842	43	31	74	15	12	27	-1 632
Berlin - West										
Januar	1 353	2 309	3 662	17	6	23	9	4	13	-1 762
Februar	945	1 579	2 524	10	2	12	9	-	9	-788
März	981	1 541	2 522	11	4	15	2	1	3	-785
April	989	1 464	2 453	8	5	13	2	3	5	-697
Mai	975	1 465	2 440	10	11	21	1	4	5	-573
Juni	900	1 288	2 188	6	6	12	1	4	5	-382
Juli	985	1 443	2 428	8	9	17	3	3	6	-503
August	877	1 303	2 180	8	7	15	4	2	6	-164
September	917	1 459	2 376	7	5	12	2	3	5	-534
Oktober	986	1 446	2 432	7	7	14	2	6	8	-513
November	968	1 462	2 430	12	10	22	6	3	9	-605
Dezember	1 084	1 573	2 657	11	15	26	8	4	12	-836
Zusammen ...	11 960	18 332	30 292	115	87	202	49	37	86	-8 142
Berlin - Ost										
Januar	615	804	1 419	10	5	15	5	2	7	-67
Februar	479	698	1 177	6	5	11	1	4	5	68
März	487	640	1 127	8	9	17	4	2	6	301
April	457	640	1 097	-	2	2	-	-	-	253
Mai	429	639	1 068	5	5	10	4	3	7	379
Juni	439	615	1 054	3	7	10	1	4	5	271
Juli	448	574	1 022	8	2	10	4	-	4	330
August	474	642	1 116	3	2	5	2	1	3	203
September	530	688	1 218	5	6	11	-	1	1	97
Oktober	474	615	1 089	3	4	7	-	-	-	107
November	470	654	1 124	2	4	6	-	1	1	-89
Dezember	540	723	1 263	1	1	2	-	-	-	-175
Zusammen ...	5 842	7 932	13 774	54	52	106	21	18	39	1 672

1) Ohne Totgeborene, nachträglich beurkundete Kriegssterbefälle und gerichtliche Todeserklärungen.

5 Eheschließungen, Geborene und Gestorbene 1990 nach Ländern und Monaten

5.1 Grundzahlen

Monat	Gestorbene 1)									Überschuß der Geborenen bzw. Gestorbenen (-)
	insge- samt			darunter						
				im ersten Lebensjahr			in den ersten 7 Lebenstagen			
männlich	weiblich	zusammen	männlich	weiblich	zusammen	männlich	weiblich	zusammen		
Brandenburg										
Januar	1 389	1 727	3 116	10	8	18	3	4	7	-511
Februar	1 212	1 427	2 639	19	4	23	8	1	9	-190
März	1 311	1 464	2 775	14	8	22	7	5	12	-103
April	1 175	1 507	2 682	7	3	10	3	-	3	-123
Mai	1 189	1 399	2 588	11	14	25	5	4	9	86
Juni	1 160	1 268	2 428	18	7	25	8	4	12	94
Juli	1 110	1 274	2 384	7	11	18	2	6	8	189
August	1 213	1 336	2 549	14	6	20	4	1	5	-1
September	1 241	1 409	2 650	4	2	6	2	2	4	-164
Oktober	1 290	1 395	2 685	13	6	19	4	2	6	-451
November	1 213	1 391	2 604	11	5	16	6	3	9	-602
Dezember	1 265	1 549	2 814	9	5	14	4	2	6	-900
Zusammen ...	14 768	17 146	31 914	137	79	216	56	34	90	-2 676
Mecklenburg - Vorpommern										
Januar	962	1 112	2 074	10	7	17	7	5	12	163
Februar	906	1 954	1 860	6	7	13	5	4	9	111
März	911	1 025	1 936	4	7	11	4	3	7	372
April	852	961	1 813	12	5	17	9	2	11	236
Mai	877	975	1 852	13	9	22	5	5	13	298
Juni	846	866	1 712	10	10	20	5	5	10	292
Juli	960	900	1 860	9	12	21	4	3	7	248
August	824	908	1 732	5	8	13	3	3	6	193
September	946	913	1 859	6	2	8	3	1	4	82
Oktober	907	965	1 872	4	9	13	3	3	6	-132
November	875	957	1 832	7	1	8	3	-	3	-280
Dezember	992	1 055	2 047	3	3	6	1	2	3	-529
Zusammen ...	10 858	11 591	22 449	89	80	169	55	36	91	1 054
Sachsen										
Januar	2 749	3 778	6 527	14	15	29	5	5	10	-2 130
Februar	2 496	3 359	5 855	15	19	34	6	9	15	-1 702
März	2 551	3 229	5 780	28	19	47	17	8	25	-1 078
April	2 352	3 166	5 518	10	9	19	6	4	10	-1 226
Mai	2 355	3 032	5 387	20	12	32	6	6	12	-807
Juni	2 315	3 019	5 334	14	9	23	3	4	7	-1 202
Juli	2 282	2 803	5 085	16	6	22	6	2	8	-897
August	2 219	2 948	5 167	11	16	27	6	10	16	-1 017
September	2 528	3 035	5 563	14	15	29	7	7	14	-1 371
Oktober	2 668	3 184	5 852	11	12	23	3	6	9	-1 870
November	2 408	3 015	5 423	19	9	28	6	7	13	-1 890
Dezember	2 823	3 459	6 282	15	7	22	7	2	9	-2 911
Zusammen ...	29 746	38 027	67 773	187	148	335	78	70	148	-18 101
Sachsen - Anhalt										
Januar	1 743	1 919	3 662	14	10	24	5	3	8	-765
Februar	1 507	1 833	3 340	9	6	15	4	4	8	-703
März	1 558	1 780	3 338	20	6	26	11	2	13	-366
April	1 466	1 693	3 159	15	9	24	7	4	11	-377
Mai	1 437	1 599	3 036	17	4	21	9	2	11	-248
Juni	1 426	1 599	3 025	9	14	23	4	6	10	-298
Juli	1 340	1 494	2 834	11	4	15	6	2	8	9
August	1 436	1 552	2 988	15	6	21	8	1	9	-311
September	1 587	1 718	3 305	17	13	30	8	3	11	-669
Oktober	1 560	1 767	3 327	13	6	19	8	5	13	-766
November	1 440	1 715	3 155	16	1	17	7	1	8	-935
Dezember	1 618	1 924	3 542	10	9	19	2	4	6	-1 445
Zusammen ...	18 118	20 593	38 711	166	88	254	79	37	116	-6 874

1) Ohne Totgeborene, nachträglich beurkundete Kriegssterbefälle und gerichtliche Todeserklärungen.

5 Eheschließungen, Geborene und Gestorbene 1990 nach Ländern und Monaten

5.1 Grundzahlen

Monat	Gestorbene 1)									Überschuß der Geborenen bzw. Gestorbenen (-)
	insge- samt			darunter						
	männlich	weiblich	zusammen	im ersten Lebensjahr			in den ersten 7 Lebenstagen			
männlich				weiblich	zusammen	männlich	weiblich	zusammen		
Thüringen										
Januar	1 394	1 774	3 168	13	11	24	4	4	8	-539
Februar	1 321	1 625	2 946	9	6	15	4	1	5	-443
März	1 284	1 519	2 803	11	9	20	6	5	11	-210
April	1 297	1 518	2 755	10	9	19	6	5	11	-233
Mai	1 217	1 427	2 644	14	12	26	7	3	10	-3
Juni	1 226	1 457	2 683	13	6	19	8	4	12	-255
Juli	1 144	1 410	2 554	9	8	17	3	1	4	-3
August	1 226	1 385	2 611	7	8	15	5	4	9	-83
September	1 333	1 464	2 797	13	9	22	4	6	10	-444
Oktober	1 264	1 499	2 763	6	3	9	3	1	4	-575
November	1 277	1 464	2 741	15	6	21	8	2	10	-759
Dezember	1 399	1 625	3 024	13	9	22	4	2	6	-1 162
Zusammen ...	15 322	18 167	33 489	133	96	229	62	38	100	-4 709
Früheres Bundesgebiet										
Januar	33 341	40 294	73 635	290	201	491	107	74	181	-13 952
Februar	27 528	32 773	60 301	242	171	413	76	54	130	-4 768
März	28 209	32 943	61 152	267	167	434	110	53	163	-1 197
April	27 171	31 223	58 394	211	176	387	88	58	146	-1 334
Mai	26 839	30 651	57 490	244	172	416	95	78	173	2 802
Juni	25 867	29 513	55 380	220	170	390	78	69	147	2 554
Juli	25 996	29 487	55 483	226	160	386	89	74	163	10 000
August	26 146	30 001	56 147	209	145	354	84	62	146	10 269
September	25 232	29 118	54 350	251	187	438	93	82	175	11 076
Oktober	27 570	31 638	59 208	269	172	441	99	61	160	3 647
November	26 886	31 160	58 046	261	183	444	106	56	162	113
Dezember	29 654	34 095	63 749	264	218	482	92	66	158	-5 346
Zusammen ...	330 439	382 896	713 335	2 954	2 122	5 076	1 117	787	1 904	13 864
Neue Länder und Berlin - Ost										
Januar	8 852	11 114	19 966	71	56	127	29	23	52	-3 849
Februar	7 921	9 896	17 817	64	47	111	28	23	51	-2 859
März	8 102	9 657	17 759	85	58	143	49	25	74	-1 084
April	7 539	9 485	17 024	54	37	91	31	15	46	-1 470
Mai	7 504	9 071	16 575	80	56	136	39	23	62	-301
Juni	7 412	8 824	16 236	67	53	120	29	27	56	-1 098
Juli	7 284	8 455	15 739	60	43	103	25	14	39	-124
August	7 392	8 771	16 163	55	46	101	28	20	48	-1 016
September	8 165	9 227	17 392	59	47	106	24	20	44	-2 469
Oktober	8 163	9 425	17 588	50	40	90	21	17	38	-3 687
November	7 683	9 196	16 879	70	26	96	30	14	44	-4 555
Dezember	8 637	10 335	18 972	51	34	85	18	12	30	-7 122
Zusammen ...	94 654	113 456	208 110	766	543	1 309	351	233	584	-29 634
Deutschland										
Januar	42 193	51 408	93 601	361	257	618	136	97	233	-17 801
Februar	35 449	42 669	78 118	306	218	524	104	77	181	-7 627
März	36 311	42 600	78 911	352	225	577	159	78	237	-2 281
April	34 710	40 708	75 418	265	213	478	119	73	192	-2 804
Mai	34 343	39 722	74 065	324	228	552	134	101	235	2 501
Juni	33 279	38 337	71 616	287	223	510	107	96	203	1 456
Juli	33 280	37 942	71 222	286	203	489	114	88	202	9 876
August	33 538	38 772	72 310	264	191	455	112	82	194	9 253
September	33 397	38 345	71 742	310	234	544	117	102	219	8 607
Oktober	35 733	41 063	76 796	319	212	531	120	78	198	-40
November	34 569	40 356	74 925	331	209	540	136	70	206	-4 442
Dezember	38 291	44 430	82 721	315	252	567	110	78	188	-12 468
Insgesamt ...	425 093	496 352	921 445	3 720	2 665	6 385	1 468	1 020	2 488	-15 770

1) Ohne Totgeborene, nachträglich beurkundete Kriegssterbefälle und gerichtliche Todeserklärungen.

5 Eheschließungen, Geborene und Gestorbene 1990 nach Ländern und Monaten

5.2 Verhältniszahlen

Monat	Durchschnittliche Bevölkerung 1 000	Eheschließungen	Lebendgeborene	Gestorbene 1)	Überschuß der Geborenen bzw. Gestorbenen (-)	Nicht-ehelich Lebendgeborene	Gestorbene Säuglinge		Totgeborene je 1 000 Lebend- und Totgeborene	Knaben je 1 000 lebendgeborene Mädchen
							im 1. Lebensjahr 2)	in den ersten 7 Lebenstagen 3)		
						je 1 000 Lebendgeborene				
Schleswig-Holstein										
Januar	2 596.8	2.3	10.6	15.6	-5.0	126.6	7.5	2.6	5.1	1 076
Februar	2 601.7	3.7	11.3	12.0	-0.8	129.3	10.0	3.1	1.8	1 093
März	2 606.5	5.4	10.9	11.6	-0.7	149.1	5.0	1.7	2.9	1 043
April	2 609.4	5.9	10.8	12.1	-1.3	128.7	10.0	3.9	2.2	1 115
Mai	2 611.1	12.3	10.7	11.3	-0.7	153.1	5.9	2.1	3.0	1 023
Juni	2 613.0	10.8	10.8	11.3	-0.5	139.9	7.9	2.2	4.7	1 051
Juli	2 615.6	8.3	12.1	11.4	0.7	128.4	6.0	1.9	2.6	1 188
August	2 618.9	10.9	12.3	11.0	1.4	135.8	3.9	1.1	2.5	1 048
September	2 621.8	8.5	11.6	11.5	0.0	141.9	5.8	1.6	2.8	1 032
Oktober	2 623.9	5.9	11.1	12.2	-1.1	155.9	6.0	0.8	3.6	1 013
November	2 625.1	5.0	10.9	12.1	-1.2	152.0	9.0	3.0	3.0	1 015
Dezember	2 625.8	5.8	10.3	12.2	-1.9	147.4	6.2	3.5	4.8	1 010
Zusammen ...	2 614.1	7.1	11.1	12.0	-0.9	140.6	6.9	2.2	3.2	1 059
Hamburg										
Januar	1 627.7	2.6	10.7	17.3	-6.6	193.4	9.5	2.0	4.0	1 172
Februar	1 631.2	4.0	10.4	13.6	-3.2	213.7	7.6	1.5	3.1	1 055
März	1 634.5	5.2	10.2	12.9	-2.7	196.9	6.6	2.1	2.8	983
April	1 636.5	5.4	10.1	12.9	-2.8	196.6	7.7	0.7	5.1	1 098
Mai	1 637.7	9.1	10.4	11.3	-0.9	183.8	2.1	0.7	4.1	1 041
Juni	1 639.2	8.0	10.0	12.5	-2.5	183.2	7.5	1.5	2.9	1 163
Juli	1 640.6	6.5	11.1	12.1	-1.0	199.5	6.0	2.6	3.9	1 067
August	1 642.8	8.4	10.6	11.5	-0.9	169.6	5.5	2.0	2.0	1 115
September	1 645.7	7.1	10.7	12.4	-1.7	182.8	8.4	3.5	2.8	1 008
Oktober	1 648.0	5.8	9.6	12.5	-2.9	196.0	3.6	2.2	3.7	1 101
November	1 650.0	4.8	9.6	12.6	-3.0	218.6	5.1	1.5	5.3	1 070
Dezember	1 651.6	5.8	8.8	13.4	-4.6	186.4	5.2	0.8	4.0	1 188
Zusammen ...	1 640.5	6.1	10.2	12.9	-2.7	193.1	6.2	1.8	3.6	1 086
Niedersachsen										
Januar	7 291.7	2.3	10.8	15.0	-4.3	105.8	9.1	2.7	4.0	1 079
Februar	7 304.2	3.5	11.2	12.7	-1.6	105.8	7.8	2.4	3.0	989
März	7 313.6	5.5	10.9	11.8	-0.9	109.1	8.8	2.5	4.6	1 119
April	7 322.6	5.7	10.6	11.7	-1.1	110.4	8.5	3.0	3.6	1 082
Mai	7 329.8	10.7	11.1	11.2	-0.0	111.3	6.7	2.6	1.3	1 043
Juni	7 336.3	9.6	11.0	11.2	-0.2	112.4	7.7	2.9	3.2	1 045
Juli	7 342.4	7.7	11.9	10.6	1.3	102.4	5.8	3.0	2.3	1 119
August	7 350.0	9.9	12.1	11.0	1.1	105.7	4.1	1.7	3.0	1 078
September	7 361.5	8.5	12.4	10.6	1.8	112.3	5.3	1.9	2.5	1 060
Oktober	7 370.6	6.0	11.4	11.5	-0.1	109.5	6.7	2.9	2.5	1 035
November	7 377.2	5.0	10.8	11.7	-0.9	107.5	5.9	2.1	4.6	1 052
Dezember	7 384.1	5.9	10.5	12.2	-1.6	111.8	8.9	2.9	4.8	1 064
Zusammen ...	7 340.3	6.7	11.2	11.8	-0.5	108.6	7.1	2.5	3.3	1 064
Bremen										
Januar	675.0	2.6	9.8	15.4	-5.7	198.2	3.6	1.8	-	972
Februar	676.8	3.9	9.6	12.5	-2.9	210.4	8.3	4.0	-	1 028
März	677.4	5.6	10.4	13.2	-2.7	203.0	7.0	3.3	1.7	1 051
April	677.8	5.2	9.3	11.8	-2.6	178.3	3.8	-	-	1 132
Mai	678.3	9.5	10.1	11.6	-1.5	177.0	7.0	5.2	3.4	1 164
Juni	678.7	8.4	9.8	11.8	-2.0	197.4	5.4	1.8	9.1	1 171
Juli	679.4	6.5	10.4	10.8	-0.5	213.7	6.9	3.3	-	1 058
August	680.3	9.6	10.9	11.4	-0.6	193.0	5.0	3.2	3.2	1 036
September	681.1	7.6	11.9	11.1	0.8	222.2	13.2	3.0	1.5	1 397
Oktober	681.8	5.6	10.5	11.7	-1.2	223.7	9.8	3.3	3.3	1 097
November	681.7	5.6	9.4	12.6	-3.2	190.1	7.2	1.9	1.9	1 079
Dezember	681.5	6.5	9.7	13.8	-4.0	168.4	12.1	1.8	5.3	918
Zusammen ...	679.1	6.4	10.2	12.3	-2.2	198.5	7.5	2.8	2.5	1 085

1) Ohne Totgeborene, nachträglich beurkundete Kriegssterbefälle und gerichtliche Todeserklärungen.
2) Unter Berücksichtigung der Geburtenentwicklung in den vorangegangenen 12 Monaten.

3) Bezogen auf die Lebendgeborenen des Berichtszeitraums.
4) Verhältniszahlen für Monate auf 1 Jahr umgerechnet.

5 Eheschließungen, Geborene und Gestorbene 1990 nach Ländern und Monaten

5.2 Verhältniszahlen

Monat	Durchschnittliche Bevölkerung	Eheschließungen	Lebendgeborene	Gestorbene 1)	Überschuß der Geborenen bzw. Gestorbenen (-)	Nicht-ehelich Lebendgeborene	Gestorbene Säuglinge		Totgeborene je 1 000 Lebend- und Totgeborene	Knaben je 1 000 Lebendgeborene Mädchen
	1 000						im 1. Lebensjahr 2)	in den ersten 7 Lebenstagen 3)		
		je 1 000 Einwohner 4)				je 1 000 Lebendgeborene				
Nordrhein-Westfalen										
Januar	17 119.7	2.4	11.4	13.3	-1.9	97.2	9.4	3.0	4.3	1 096
Februar	17 150.5	3.6	11.3	12.1	-0.8	92.1	9.0	2.9	3.4	1 045
März	17 177.7	5.5	11.3	11.3	-0.0	88.8	8.3	3.2	4.1	1 087
April	17 198.0	5.8	10.9	11.1	-0.3	89.5	6.7	2.5	4.0	1 062
Mai	17 213.7	9.8	11.1	10.7	0.4	93.4	8.3	3.6	4.2	1 049
Juni	17 228.8	8.8	11.3	10.5	0.7	98.6	7.6	3.1	4.1	1 054
Juli	17 250.8	6.2	12.2	10.3	1.9	97.7	5.8	2.1	4.1	1 035
August	17 280.0	10.0	12.5	10.6	1.9	99.2	7.0	2.2	3.8	1 057
September	17 302.9	7.5	12.7	10.5	2.2	95.9	7.1	2.8	3.1	1 041
Oktober	17 320.1	6.3	11.8	11.0	0.8	97.8	8.1	2.9	4.1	1 049
November	17 335.2	5.7	11.2	11.0	0.2	103.0	7.1	2.4	4.0	1 065
Dezember	17 345.8	7.6	11.0	11.9	-0.9	103.4	9.2	2.7	3.9	1 042
Zusammen ...	17 243.6	6.6	11.6	11.2	0.4	96.5	7.8	2.7	3.9	1 056
Hessen										
Januar	5 666.0	2.2	10.9	12.7	-2.3	102.2	6.8	3.0	2.6	1 091
Februar	5 676.4	3.1	10.7	12.9	-2.2	97.6	6.7	1.3	3.4	1 069
März	5 686.6	5.0	10.6	12.0	-1.3	100.6	6.9	2.7	2.7	1 029
April	5 695.5	5.5	10.2	11.1	-1.0	101.2	6.6	3.1	2.5	1 076
Mai	5 703.3	10.2	10.7	10.6	0.1	90.8	7.6	2.9	3.5	1 079
Juni	5 711.0	9.5	10.7	11.0	-0.3	93.3	6.5	1.6	3.8	1 047
Juli	5 720.4	7.4	11.5	10.2	1.2	99.9	6.0	2.9	3.6	1 010
August	5 731.8	10.6	11.6	10.7	0.9	95.2	3.2	1.6	3.0	1 046
September	5 742.2	7.6	12.0	10.5	1.5	96.8	6.4	2.1	3.9	1 068
Oktober	5 751.1	5.9	11.0	11.2	-0.2	95.2	6.5	1.9	4.6	1 044
November	5 757.7	4.5	10.6	11.0	-0.4	103.9	6.6	3.4	3.0	1 061
Dezember	5 761.7	5.4	10.2	11.8	-1.6	109.8	5.9	2.4	4.2	1 028
Zusammen ...	5 717.0	6.4	10.8	11.3	-0.4	98.8	6.3	2.4	3.4	1 053
Rheinland-Pfalz										
Januar	3 704.3	2.5	10.9	12.8	-2.0	83.9	9.4	2.9	3.2	1 111
Februar	3 709.6	3.8	11.2	12.8	-1.6	91.9	11.3	4.1	2.2	1 059
März	3 715.0	5.5	10.9	12.3	-1.4	78.5	9.1	2.9	3.8	1 036
April	3 719.9	5.5	11.0	12.2	-1.2	87.6	7.3	3.9	1.5	1 097
Mai	3 724.3	10.5	10.9	11.4	-0.4	85.8	6.1	3.2	2.0	1 028
Juni	3 729.0	10.5	11.3	11.5	-0.2	84.9	8.4	2.3	1.7	1 035
Juli	3 735.3	7.9	12.3	10.7	1.6	81.1	6.5	3.1	4.8	1 042
August	3 742.6	11.5	12.3	11.1	1.2	93.0	6.6	1.8	4.6	996
September	3 750.1	7.3	12.5	10.6	1.9	85.4	7.7	2.1	3.4	1 030
Oktober	3 755.6	5.2	12.0	11.4	0.6	85.3	7.6	3.9	2.9	1 104
November	3 758.9	4.6	10.9	11.5	-0.5	92.0	12.1	4.1	5.3	1 079
Dezember	3 761.9	5.8	11.0	12.4	-1.5	91.7	7.4	3.4	3.1	1 089
Zusammen ...	3 733.9	6.7	11.4	11.7	-0.3	86.7	8.2	3.1	3.2	1 057
Baden-Württemberg										
Januar	9 627.4	2.2	11.7	12.0	-0.3	88.5	6.7	2.6	3.2	1 060
Februar	9 644.5	2.9	12.4	11.5	1.0	89.9	6.7	1.8	2.9	1 040
März	9 661.6	4.8	11.7	10.2	1.5	85.9	7.0	3.1	3.0	1 083
April	9 677.8	5.0	12.1	10.1	2.0	83.4	6.0	2.3	3.3	1 025
Mai	9 693.3	10.2	12.0	9.7	2.3	81.7	6.7	2.8	4.7	1 042
Juni	9 712.8	10.2	11.8	9.5	2.3	88.3	5.6	2.3	3.3	1 063
Juli	9 736.7	7.4	12.9	9.2	3.8	90.6	6.1	2.5	3.6	1 044
August	9 758.7	8.5	12.8	9.1	3.8	82.1	5.1	2.6	2.6	1 035
September	9 777.8	9.0	13.1	9.3	3.8	85.3	8.6	3.0	3.3	1 087
Oktober	9 796.1	5.9	12.4	9.6	2.8	90.4	6.0	2.4	2.9	1 033
November	9 809.8	4.4	11.9	9.8	2.0	88.4	7.3	2.8	2.6	1 016
Dezember	9 818.4	5.0	11.4	10.6	0.9	89.9	6.7	2.3	3.3	1 049
Zusammen ...	9 726.3	6.3	12.2	10.0	2.2	87.0	6.5	2.6	3.2	1 048

1) Ohne Totgeborene, nachträglich beurkundete Kriegssterbefälle und gerichtliche Todeserklärungen.
 2) Unter Berücksichtigung der Geburtenentwicklung in den vorangegangenen 12 Monaten.

3) Bezogen auf die Lebendgeborenen des Berichtszeitraums.
 4) Verhältniszahlen für Monate auf 1 Jahr umgerechnet.

5 Eheschließungen, Geborene und Gestorbene 1990 nach Ländern und Monaten

5.2 Verhältniszahlen

Monat	Durchschnittliche Bevölkerung	Eheschließungen	Lebendgeborene	Gestorbene 1)	Überschuß der Geborenen bzw. Gestorbenen (-)	Nicht-ehelich Lebendgeborene	Gestorbene Säuglinge		Totgeborene je 1 000 Lebendgeborene	Knaben je 1 000 lebendgeborene Mädchen
	1 000						im 1. Lebensjahr 2)	in den ersten 7 Lebenstagen 3)		
			je 1 000 Einwohner 4)			je 1 000 Lebendgeborene				
Bayern										
Januar	11 231.2	2.3	11.8	13.8	-2.0	97.5	6.9	3.3	3.2	1 059
Februar	11 252.0	3.2	12.4	12.8	-0.4	98.1	6.3	2.2	2.6	1 047
März	11 272.5	4.9	11.9	11.1	0.9	98.9	5.2	2.1	2.9	1 075
April	11 290.7	5.6	11.5	10.9	0.6	97.3	5.6	2.1	2.8	1 066
Mai	11 307.6	10.5	11.9	10.3	1.6	98.0	5.6	2.3	3.3	1 060
Juni	11 326.7	9.7	11.3	10.2	1.1	95.6	6.1	2.7	3.8	1 048
Juli	11 351.5	8.0	12.7	10.0	2.7	99.0	6.1	2.2	2.2	1 072
August	11 377.0	8.8	12.8	9.9	2.9	97.2	5.2	2.5	3.6	1 051
September	11 400.5	9.1	13.2	9.7	3.4	100.6	6.3	3.2	2.3	1 081
Oktober	11 422.0	6.6	11.9	10.4	1.5	101.1	6.7	2.0	3.1	1 025
November	11 436.3	4.4	11.5	10.7	0.8	102.5	7.5	3.0	2.7	1 087
Dezember	11 445.3	5.3	11.1	11.1	-0.0	103.2	7.4	2.4	3.4	1 013
Zusammen ...	11 342.8	6.6	12.0	10.9	1.1	98.9	6.2	2.5	3.0	1 057
Saarland										
Januar	1 065.6	2.5	10.2	15.2	-5.0	102.7	14.3	4.3	2.2	1 037
Februar	1 066.8	3.5	10.2	13.4	-3.2	95.8	2.5	1.2	2.4	1 057
März	1 067.8	5.7	9.8	11.8	-2.0	110.0	9.0	3.4	1.1	1 077
April	1 068.6	4.8	10.7	12.0	-1.3	91.1	10.1	2.1	3.2	1 088
Mai	1 069.0	9.0	9.4	11.6	-2.3	105.6	3.5	2.3	-	1 225
Juni	1 069.6	10.0	10.1	11.1	-1.0	78.7	2.3	-	2.2	1 023
Juli	1 071.0	7.8	12.1	10.8	1.3	96.6	8.7	4.6	5.4	1 047
August	1 072.5	11.1	11.6	11.1	0.5	85.0	5.0	2.8	3.8	1 052
September	1 073.3	8.1	11.6	11.1	0.4	116.6	8.0	3.9	6.8	1 038
Oktober	1 073.2	5.7	10.7	11.2	-0.5	94.7	5.8	1.0	3.1	1 000
November	1 072.8	4.8	10.0	12.3	-2.3	108.5	5.1	1.1	5.6	1 269
Dezember	1 073.0	7.3	9.2	12.5	-3.3	95.4	4.2	1.2	5.9	1 027
Zusammen ...	1 070.3	6.7	10.5	12.0	-1.5	98.3	6.7	2.4	3.6	1 073
Berlin - West										
Januar	2 132.4	3.0	10.5	20.2	-9.7	220.5	12.2	6.8	2.6	1 152
Februar	2 136.0	4.1	10.6	15.4	-4.8	220.6	7.5	5.2	5.7	946
März	2 139.2	5.3	9.6	13.9	-4.3	189.4	8.1	1.7	4.0	1 100
April	2 141.3	6.2	10.0	13.9	-4.0	226.1	7.5	2.8	2.8	1 076
Mai	2 142.8	8.7	10.3	13.4	-3.1	196.0	11.5	2.7	3.2	1 045
Juni	2 144.9	8.2	10.2	12.4	-2.2	215.4	6.8	2.8	6.6	1 022
Juli	2 146.7	7.1	10.6	13.3	-2.8	198.4	8.9	3.1	3.6	987
August	2 148.4	7.8	11.0	11.9	-0.9	225.2	7.6	3.0	1.5	1 149
September	2 150.4	7.0	10.4	13.4	-3.0	203.6	6.6	2.7	3.2	1 074
Oktober	2 153.7	5.8	10.5	13.3	-2.8	229.8	7.3	4.2	4.2	1 102
November	2 157.0	5.0	10.3	13.7	-3.4	221.9	11.9	4.9	4.4	1 062
Dezember	2 157.8	5.4	9.9	14.5	-4.6	211.4	13.8	6.6	1.1	1 055
Zusammen ...	2 145.9	6.1	10.3	14.1	-3.8	213.3	9.2	3.9	3.6	1 064
Berlin - Ost										
Januar	1 278.2	3.5	12.5	13.1	-0.6	400.9	10.8	5.2	0.7	1 009
Februar	1 275.5	3.7	12.7	12.0	0.7	411.2	9.1	4.0	5.6	1 031
März	1 272.9	6.0	13.2	10.4	2.8	401.3	12.0	4.2	2.8	1 076
April	1 271.7	7.3	12.9	10.5	2.4	398.5	1.4	-	4.4	1 033
Mai	1 272.0	10.7	13.3	9.9	3.5	401.8	6.9	4.9	4.1	1 151
Juni	1 272.6	12.3	12.7	10.1	2.6	403.0	7.5	3.8	6.0	1 051
Juli	1 272.3	8.5	12.5	9.5	3.1	406.1	7.2	3.0	2.9	1 024
August	1 272.0	9.8	12.2	10.3	1.9	416.2	3.7	2.3	2.3	1 026
September	1 272.4	8.2	12.6	11.6	0.9	416.0	8.3	0.8	1.5	1 055
Oktober	1 274.3	3.9	11.1	10.1	1.0	423.1	5.2	-	1.7	1 175
November	1 275.0	3.6	9.9	10.7	-0.8	427.1	5.0	1.0	4.8	983
Dezember	1 275.3	4.1	10.0	11.7	-1.6	445.8	1.7	-	1.8	1 065
Zusammen ...	1 274.3	6.8	12.1	10.8	1.3	411.5	6.7	2.5	3.2	1 056

1) Ohne Totgeborene, nachträglich beurkundete Kriegssterbefälle und gerichtliche Todeserklärungen.
2) Unter Berücksichtigung der Geburtenentwicklung in den vorangegangenen 12 Monaten.

3) Bezogen auf die Lebendgeborenen des Berichtszeitraums.
4) Verhältniszahlen für Monate auf 1 Jahr umgerechnet.

5 Eheschließungen, Geborene und Gestorbene 1990 nach Ländern und Monaten

5.2 Verhältniszahlen

Monat	Durchschnittliche Bevölkerung	Eheschließungen	Lebendgeborene	Gestorbene 1)	Überschuß der Geborenen bzw. Gestorbenen (-)	Nicht-ehelich Lebendgeborene	Gestorbene Säuglinge		Totgeborene je 1 000 Lebend- und Totgeborene	Knaben je 1 000 lebendgeborene Mädchen
	1 000						je 1 000 Einwohner 4)	je 1 000 Lebendgeborene		
Brandenburg										
Januar	2 637.8	2.3	11.6	13.9	-2.3	355.9	6.8	2.7	6.9	1 116
Februar	2 631.0	3.4	12.1	13.1	-0.9	356.1	9.7	3.7	4.5	1 158
März	2 624.0	6.1	12.0	12.5	-0.5	347.3	8.2	4.5	5.2	1 029
April	2 618.3	6.1	11.9	12.5	-0.6	347.8	3.9	1.2	4.3	1 094
Mai	2 615.0	10.8	12.0	11.7	0.4	354.9	9.3	3.4	4.1	1 029
Juni	2 612.7	14.4	11.7	11.3	0.4	348.1	9.9	4.8	5.1	1 008
Juli	2 609.4	6.9	11.6	10.8	0.9	363.0	6.8	3.1	3.1	1 095
August	2 604.5	9.3	11.5	11.5	-	352.0	7.6	2.0	2.3	1 078
September	2 600.1	7.6	11.6	12.4	-0.8	371.3	2.5	1.6	2.8	1 036
Oktober	2 591.2	3.7	10.2	12.2	-2.0	366.6	7.7	2.7	2.7	1 051
November	2 584.2	2.9	9.4	12.3	-2.8	384.1	7.6	4.5	7.9	1 128
Dezember	2 580.1	3.6	8.7	12.8	-4.1	408.6	6.4	3.1	1.6	961
Zusammen ...	2 591.2	6.5	11.3	12.3	-1.0	361.4	7.3	3.1	4.2	1 065
Mecklenburg - Vorpommern										
Januar	1 961.0	2.2	13.4	12.5	1.0	343.3	7.7	5.4	4.5	1 026
Februar	1 955.3	3.7	13.1	12.4	0.7	330.8	7.0	4.6	7.6	1 024
März	1 950.0	6.7	13.9	11.7	2.2	354.9	4.9	3.0	5.2	1 053
April	1 946.1	7.0	12.8	11.3	1.5	336.3	8.3	5.4	4.4	1 043
Mai	1 944.0	11.8	13.0	11.2	1.8	333.5	10.0	6.0	3.2	1 028
Juni	1 942.8	14.0	12.5	10.7	1.8	348.8	9.8	5.0	4.0	996
Juli	1 940.9	6.8	12.8	11.3	1.5	346.3	9.8	3.3	4.7	1 059
August	1 937.6	9.8	11.7	10.5	1.2	375.6	6.3	3.1	5.2	987
September	1 933.5	7.4	12.2	11.7	0.5	370.9	4.0	2.1	4.1	1 043
Oktober	1 932.6	3.7	10.6	11.4	-0.8	362.6	6.8	3.4	2.3	1 091
November	1 928.0	2.4	9.8	11.6	-1.8	411.1	4.3	1.9	5.8	1 013
Dezember	1 925.1	2.9	9.3	12.5	-3.2	411.1	3.6	2.0	4.6	1 060
Zusammen ...	1 932.6	6.6	12.2	11.6	0.5	357.8	7.1	3.9	4.6	1 035
Sachsen										
Januar	4 891.2	1.9	10.6	15.7	-5.1	347.1	6.3	2.3	4.5	1 020
Februar	4 873.3	2.8	11.1	15.7	-4.6	338.3	8.5	3.6	3.6	1 062
März	4 857.2	5.3	11.4	14.0	-2.6	321.1	10.0	5.3	4.0	1 085
April	4 845.7	6.0	10.8	13.9	-3.1	339.2	4.4	2.3	3.5	1 068
Mai	4 839.2	9.9	11.1	13.1	-2.0	327.5	7.0	2.6	4.3	1 089
Juni	4 834.2	13.6	10.4	13.4	-3.0	326.2	5.4	1.7	2.7	1 093
Juli	4 826.3	7.5	10.2	12.4	-2.2	320.4	5.1	1.9	4.0	1 034
August	4 815.4	9.0	10.1	12.6	-2.5	340.2	6.3	3.9	3.8	1 042
September	4 804.0	7.4	10.6	14.1	-3.5	337.8	6.9	3.3	4.3	1 002
Oktober	4 795.7	4.0	9.8	14.4	-4.6	344.6	5.4	2.3	4.0	1 072
November	4 777.8	2.7	9.0	13.8	-4.8	369.7	7.4	3.7	2.5	1 081
Dezember	4 768.5	3.2	8.3	15.5	-7.2	369.0	5.8	2.7	4.7	1 015
Zusammen ...	4 795.7	6.2	10.4	14.1	-3.8	339.0	6.6	3.0	3.9	1 056
Sachsen - Anhalt										
Januar	2 960.5	2.2	11.5	14.6	-3.0	339.3	8.3	2.8	4.5	1 024
Februar	2 950.7	3.2	11.6	14.8	-3.1	336.7	5.9	3.0	4.9	1 062
März	2 940.1	6.6	11.9	13.4	-1.5	339.2	8.8	4.4	2.7	1 090
April	2 931.5	6.5	11.5	13.1	-1.6	331.4	8.5	4.0	4.3	1 096
Mai	2 926.6	10.4	11.2	12.2	-1.0	344.0	7.3	3.9	2.9	1 061
Juni	2 923.6	13.9	11.3	12.6	-1.2	327.5	8.4	3.7	2.6	1 114
Juli	2 918.4	6.8	11.5	11.4	0.0	350.7	5.2	2.8	2.5	1 041
August	2 910.9	8.9	10.8	12.1	-1.3	361.6	7.4	3.4	5.2	1 058
September	2 898.8	7.1	11.1	13.9	-2.8	346.7	11.3	4.2	3.0	1 117
Oktober	2 890.5	3.8	10.4	13.6	-3.1	375.2	7.2	5.1	2.3	1 124
November	2 881.7	2.9	9.4	13.3	-3.9	372.5	7.1	3.6	3.1	1 061
Dezember	2 876.5	3.1	8.6	14.5	-5.9	383.4	7.7	2.9	2.4	1 042
Zusammen ...	2 890.5	6.4	11.0	13.4	-2.4	349.4	7.8	3.6	3.4	1 074

1) Ohne Totgeborene, nachträglich beurkundete Kriegssterbefälle und gerichtliche Todeserklärungen.
 2) Unter Berücksichtigung der Geburtenentwicklung in den vorangegangenen 12 Monaten.

3) Bezogen auf die Lebendgeborenen des Berichtszeitraums.
 4) Verhältniszahlen für Monate auf 1 Jahr umgerechnet.

5 Eheschließungen, Geborene und Gestorbene 1990 nach Ländern und Monaten

5.2 Verhältniszahlen

Monat	Durchschnittliche Bevölkerung 1 000	Eheschließungen je 1 000 Einwohner 4)	Lebendgeborene je 1 000 Einwohner 4)	Gestorbene 1) je 1 000 Einwohner 4)	Überschuß der Geborenen bzw. Gestorbenen (-)	Nicht-ehelich Lebendgeborene je 1 000 Lebendgeborene	Gestorbene Säuglinge		Totgeborene je 1 000 Lebend- und Totgeborene	Knaben je 1 000 lebendgeborene Mädchen
							im 1. Lebensjahr 2)	in den ersten 7 Lebensjahren 3)		
Thüringen										
Januar	2 678.9	2.3	11.6	13.9	-2.4	319.1	9.1	3.0	5.3	1 041
Februar	2 669.2	3.3	12.2	14.4	-2.2	286.5	5.7	2.0	5.2	1 050
März	2 660.7	5.8	11.5	12.4	-0.9	308.9	7.6	4.2	6.1	1 063
April	2 655.1	6.1	11.6	12.6	-1.1	310.1	7.3	4.4	2.8	986
Mai	2 652.1	9.4	11.7	11.7	-0.0	300.3	10.1	3.8	3.0	1 019
Juni	2 649.8	12.8	11.1	12.3	-1.2	301.1	7.4	4.9	4.5	1 077
Juli	2 645.3	6.1	11.4	11.4	-0.0	316.0	6.6	1.6	4.3	1 086
August	2 639.1	7.8	11.3	11.6	-0.4	325.6	5.9	3.6	2.8	1 021
September	2 633.1	6.9	10.9	12.9	-2.1	311.5	8.7	4.2	5.5	1 034
Oktober	2 626.5	4.0	9.8	12.4	-2.6	332.3	3.6	1.8	4.5	1 039
November	2 617.3	3.0	9.2	12.7	-3.5	367.3	8.5	5.0	7.0	1 016
Dezember	2 613.2	3.7	8.4	13.6	-5.2	365.2	9.0	3.2	2.7	1 106
Zusammen ...	2 626.5	6.0	11.0	12.8	-1.8	318.3	7.5	3.5	4.5	1 043
Früheres Bundesgebiet										
Januar	62 737.9	2.3	11.2	13.8	-2.6	105.0	8.3	3.0	3.6	1 082
Februar	62 849.7	3.4	11.5	12.5	-1.0	104.4	7.9	2.3	3.0	1 040
März	62 952.5	5.2	11.2	11.4	-0.2	102.3	7.3	2.7	3.5	1 075
April	63 038.2	5.6	11.0	11.3	-0.3	102.3	6.8	2.6	3.2	1 066
Mai	63 110.9	10.2	11.2	10.7	0.5	102.0	6.9	2.9	3.4	1 052
Juni	63 190.0	9.5	11.2	10.7	0.5	104.6	6.8	2.5	3.7	1 053
Juli	63 290.4	7.2	12.2	10.3	1.9	104.2	6.2	2.5	3.4	1 056
August	63 403.1	9.6	12.3	10.4	1.9	103.7	5.5	2.2	3.3	1 053
September	63 507.2	8.2	12.5	10.4	2.1	104.8	7.0	2.7	3.0	1 062
Oktober	63 595.9	6.1	11.6	11.0	0.7	107.1	6.9	2.5	3.5	1 044
November	63 661.7	4.9	11.1	11.1	0.0	109.6	7.4	2.8	3.6	1 061
Dezember	63 706.9	6.1	10.8	11.8	-1.0	109.3	7.8	2.7	3.8	1 042
Zusammen ...	63 253.7	6.6	11.5	11.3	0.2	104.9	7.1	2.6	3.4	1 057
Neue Länder und Berlin - Ost										
Januar	16 407.5	2.2	11.6	14.3	-2.8	346.5	7.9	3.2	4.7	1 039
Februar	16 355.0	3.3	11.9	14.2	-2.3	337.3	7.4	3.4	4.9	1 067
März	16 304.9	6.0	12.0	12.8	-0.8	338.2	8.6	4.4	4.4	1 068
April	16 268.4	6.4	11.6	12.7	-1.1	339.3	5.9	3.0	3.8	1 057
Mai	16 248.9	10.3	11.8	12.0	-0.2	337.8	8.4	3.8	3.7	1 060
Juni	16 235.8	13.6	11.3	12.2	-0.8	335.8	7.9	3.7	3.8	1 063
Juli	16 212.6	7.0	11.3	11.4	-0.1	343.1	6.6	2.5	3.6	1 056
August	16 179.5	9.0	11.0	11.8	-0.7	354.7	6.7	3.2	3.7	1 039
September	16 141.9	7.4	11.2	13.1	-1.9	352.0	7.1	2.9	3.7	1 042
Oktober	16 110.8	3.9	10.2	12.9	-2.7	360.8	6.5	2.7	3.2	1 083
November	16 063.9	2.9	9.3	12.8	-3.4	382.2	7.8	3.6	4.8	1 057
Dezember	16 038.8	3.4	8.7	13.9	-5.2	389.8	7.2	2.5	3.2	1 035
Zusammen ...	16 110.8	6.3	11.1	12.9	-1.8	349.9	7.3	3.3	4.0	1 056
Deutschland										
Januar	79 145.4	2.3	11.3	13.9	-2.6	156.3	8.2	3.1	3.8	1 073
Februar	79 204.8	3.4	11.6	12.9	-1.3	153.8	7.4	2.6	3.4	1 045
März	79 257.4	5.4	11.4	11.7	-0.3	153.6	7.5	3.1	3.7	1 074
April	79 306.5	5.7	11.1	11.6	-0.4	153.1	6.6	2.6	3.3	1 064
Mai	79 359.9	10.3	11.4	11.0	0.4	152.1	7.2	3.1	3.5	1 054
Juni	79 425.8	10.3	11.2	11.0	0.2	152.5	7.0	2.8	3.7	1 055
Juli	79 503.0	7.2	12.0	10.5	1.5	150.2	6.0	2.5	3.4	1 056
August	79 582.7	9.5	12.1	10.7	1.4	150.3	5.6	2.4	3.4	1 051
September	79 649.1	8.0	12.3	11.0	1.3	150.7	6.8	2.7	3.2	1 058
Oktober	79 706.7	5.6	11.3	11.3	-0.0	153.1	6.9	2.6	3.4	1 051
November	79 725.7	4.5	10.8	11.4	-0.7	157.3	7.7	2.9	3.8	1 060
Dezember	79 745.8	5.5	10.4	12.2	-1.8	156.6	8.1	2.7	3.7	1 041
Insgesamt ...	79 364.5	6.5	11.4	11.6	-0.2	153.2	7.0	2.7	3.5	1 057

1) Ohne Totgeborene, nachträglich beurkundete Kriegssterbefälle und gerichtliche Todeserklärungen.
2) Unter Berücksichtigung der Geburtenentwicklung in den vorangegangenen 12 Monaten.

3) Bezogen auf die Lebendgeborenen des Berichtszeitraums.
4) Verhältniszahlen für Monate auf 1 Jahr umgerechnet.

6 Geburten, Sterbefälle und Geburtensaldo von Deutschen und Ausländern *)

Früheres Bundesgebiet

Jahr	Lebendgeborene			Gestorbene			Überschuß der Geborenen bzw. Gestorbenen (-)		
	insgesamt	deutscher Staatsangehörigkeit	fremder	insgesamt	deutscher Staatsangehörigkeit	fremder	insgesamt	deutscher Staatsangehörigkeit	fremder
Anzahl									
1960	968 629	957 488	11 141	642 962	639 369	3 593	325 667	318 119	7 548
1961	1 012 887	998 732	13 955	627 561	623 531	4 030	385 126	375 201	9 925
1962	1 018 552	999 749	18 803	644 819	640 558	4 261	373 733	359 191	14 542
1963	1 054 123	1 029 448	24 675	673 069	668 277	4 792	381 054	361 171	19 883
1964	1 065 437	1 034 580	30 857	644 128	638 903	5 225	421 309	395 677	25 632
1965	1 044 328	1 006 470	37 858	677 628	672 093	5 535	366 700	334 377	32 323
1966	1 050 345	1 005 199	45 146	686 321	680 499	5 822	364 024	324 700	39 324
1967	1 019 459	972 027	47 432	687 349	681 721	5 628	332 110	290 306	41 804
1968	969 825	924 877	44 948	734 048	728 172	5 876	235 777	196 705	39 072
1969	903 456	852 783	50 673	744 360	737 407	6 953	155 096	115 376	43 720
1970	810 808	747 804	63 004	734 843	726 838	8 005	75 965	20 966	54 999
1971	778 526	697 812	80 714	730 670	721 605	9 065	47 856	-23 793	71 649
1972	701 214	609 773	91 441	731 264	721 673	9 591	-30 050	-111 900	81 850
1973	635 633	536 547	99 086	731 028	721 393	9 635	-95 395	-184 846	89 451
1974	626 373	518 103	108 270	727 511	718 234	9 277	-101 138	-200 131	98 993
1975	600 512	504 639	95 873	749 260	740 269	8 991	-148 748	-235 630	86 882
1976	602 851	515 898	86 953	733 140	724 577	8 563	-130 289	-208 679	78 390
1977	582 344	504 079	78 271	704 922	696 885	8 037	-122 578	-192 812	70 234
1978	576 468	501 475	74 993	723 218	715 174	8 044	-146 750	-213 699	66 949
1979	581 984	506 424	75 560	711 732	703 642	8 090	-129 748	-197 218	67 470
1980	620 657	539 962	80 695	714 117	705 606	8 511	-93 460	-165 644	72 184
1981	624 557	544 548	80 009	722 192	713 663	8 529	-97 635	-169 115	71 480
1982	621 173	548 192	72 981	715 857	707 333	8 524	-94 684	-159 141	64 457
1983	594 177	532 706	61 471	718 337	710 273	8 064	-124 160	-177 567	53 407
1984	584 157	529 362	54 795	696 118	688 283	7 835	-111 961	-158 921	46 960
1985	586 155	532 405	53 750	704 296	696 602	7 694	-118 141	-164 197	46 056
1986	625 963	567 310	58 653	701 890	694 045	7 845	-75 927	-126 735	50 808
1987	642 010	574 819	67 191	687 419	679 389	8 030	-45 409	-104 570	59 161
1988	677 259	603 741	73 518	687 516	678 918	8 598	-10 257	-75 177	64 920
1989	681 537	601 669	79 868	697 730	689 035	8 695	-16 193	-87 366	71 173
1990	727 199	640 879	86 320	713 335	703 853	9 482	13 864	-62 974	76 838

je 1 000 Einwohner 1)

1960	17.4	.	20.3	11.6	.	5.9	5.9	.	14.4
1961	18.0	18.0	.	11.2	11.2	5.9	6.9	6.8	.
1962	17.9	.	.	11.3	.	.	6.6	.	.
1963	18.3	.	.	11.7	.	.	6.6	.	.
1964	18.2	.	.	11.0	.	.	7.2	.	.
1965	17.7	.	.	11.5	.	.	6.2	.	.
1966	17.6	.	.	11.5	.	.	6.1	.	.
1967	17.0	16.7	25.7	11.5	11.7	3.0	5.5	5.0	22.7
1968	16.1	15.8	25.0	12.2	12.5	3.3	3.9	3.3	21.7
1969	14.8	14.6	23.4	12.2	12.6	3.2	2.6	2.0	20.2
1970	13.4	12.8	22.5	12.1	12.5	2.9	1.3	0.4	19.6
1971	12.7	12.0	24.6	11.9	12.4	2.8	0.8	-0.4	21.8
1972	11.3	10.5	25.9	11.8	12.4	2.7	-0.5	-1.9	23.2
1973	10.3	9.2	25.0	11.8	12.4	2.4	-1.5	-3.2	22.6
1974	10.1	8.9	26.7	11.7	12.4	2.3	-1.6	-3.5	24.4
1975	9.7	8.7	24.1	12.1	12.8	2.3	-2.4	-4.1	21.9
1976	9.8	8.9	22.5	11.9	12.6	2.2	-2.1	-3.6	20.9
1977	9.5	8.8	20.2	11.5	12.1	2.1	-2.0	-3.4	18.1
1978	9.4	8.7	18.3	11.8	12.6	2.0	-2.4	-3.7	16.3
1979	9.5	8.8	18.4	11.6	12.3	2.0	-2.1	-3.4	16.4
1980	10.1	9.4	18.2	11.6	12.3	1.9	-1.5	-2.9	16.3
1981	10.1	9.5	17.2	11.7	12.5	1.8	-1.6	-3.0	15.4
1982	10.1	9.6	15.5	11.6	12.4	1.8	-1.5	-2.8	13.7
1983	9.7	9.4	13.3	11.7	12.5	1.7	-2.0	-3.1	11.5
1984	9.5	9.3	12.2	11.3	12.1	1.7	-1.8	-2.8	10.4
1985	9.6	9.4	12.1	11.5	12.3	1.7	-1.9	-2.9	10.4
1986	10.3	10.0	12.8	11.5	12.3	1.7	-1.2	-2.2	11.1
1987	10.5	10.1	16.2	11.2	11.9	1.9	-0.7	-1.8	14.3
1988	11.0	11.2	-0.2
1989	11.0	11.2	-0.3
1990	11.5	11.3	0.2

*) Deutsche und Ausländer nach der jeweiligen Legaldefinition.

1) 1960 und 1962 - 1966 liegt keine Bevölkerung nach der Staatsangehörigkeit vor.

Schlüsselnummer	Kreisfreie Stadt bzw. Landkreis Reg.-Bezirk Land	Eheschließungen	Lebendgeborene		Totgeborene	Gestorbene						
			insgesamt	dar. nicht-ehelich		dar						
						insgesamt	in den ersten 24 Lebensstunden		in den ersten 7 Lebenstagen		in den ersten 28 Lebenstagen	
							zusammen	dar. weibl.	zusammen	dar. weibl.	zusammen	dar. weibl.
Schleswig-												
Kreisfreie Städte												
01 0 01	Flensburg	640	1 108	204	2	1 166	1	-	3	1	5	1
01 0 02	Kiel	1 570	2 746	540	8	3 187	-	-	5	3	8	5
01 0 03	Lübeck	1 635	2 230	421	11	2 972	2	1	4	2	6	3
01 0 04	Neumünster	521	956	169	5	963	3	1	4	1	5	2
Landkreise												
01 0 51	Dithmarschen	918	1 413	184	5	1 655	2	1	10	4	12	5
01 0 53	Herzogtum Lauenburg	1 112	1 807	220	2	1 898	-	-	1	1	1	1
01 0 54	Nordfriesland	1 392	1 800	236	5	1 717	3	-	3	-	6	-
01 0 55	Ostholstein	1 282	1 919	297	5	2 438	2	-	5	1	7	3
01 0 56	Pinneberg	1 850	2 865	356	11	2 893	3	2	5	3	5	3
01 0 57	Plön	864	1 314	169	3	1 946	2	2	2	2	3	3
01 0 58	Rendsburg-Eckernförde	1 631	2 781	328	16	2 788	3	1	8	2	10	2
01 0 59	Schleswig-Flensburg	1 408	2 189	274	6	2 089	1	1	5	2	7	3
01 0 60	Segeberg	1 409	2 376	273	3	2 366	1	-	2	-	3	-
01 0 61	Steinberg	867	1 602	203	7	1 647	2	2	3	2	5	4
01 0 62	Stormarn	1 431	1 940	210	5	2 336	3	2	5	3	8	5
01	Land insgesamt ...	18 530	29 046	4 084	94	31 461	28	13	65	27	91	40
Ham												
02	Land insgesamt ...	9 938	16 693	3 223	61	21 199	17	3	30	9	43	13
Nieder												
03 1	RB Braunschweig	10 732	17 341	2 078	63	20 444	18	6	29	9	45	15
Kreisfreie Städte												
03 1 01	Braunschweig	1 761	2 647	415	8	3 345	2	1	5	2	6	2
03 1 02	Salzgitter	662	1 182	152	2	1 358	1	-	1	-	3	1
03 1 03	Wolfsburg	826	1 427	140	9	1 272	1	-	1	-	1	-
Landkreise												
03 1 51	Gifhorn	917	1 809	131	8	1 515	3	1	5	1	6	2
03 1 52	Göttingen	1 722	2 857	351	9	2 734	3	2	7	3	10	5
03 1 53	Goslar	1 087	1 499	199	3	2 428	-	-	-	-	1	-
03 1 54	Helmstedt	641	1 073	125	8	1 386	1	1	3	2	5	2
03 1 55	Northheim	956	1 538	175	7	2 037	2	-	2	-	3	-
03 1 56	Osterode am Harz	613	901	104	2	1 357	1	-	1	-	2	-
03 1 57	Peine	735	1 225	134	5	1 514	2	1	2	1	4	2
03 1 58	Wolfenbüttel	812	1 184	152	2	1 498	2	-	2	-	4	1
03 2	RB Hannover	13 115	21 157	2 572	70	25 725	30	11	59	20	74	24
Kreisfreie Stadt												
03 2 01	Hannover	3 008	5 089	865	15	6 848	6	4	13	6	17	7
Landkreise												
03 2 51	Diepholz	1 192	2 071	176	11	2 217	7	1	11	3	14	3
03 2 52	Hamel-Pyrmont	1 120	1 663	203	6	2 336	1	1	2	1	4	2
03 2 53	Hannover	3 715	5 640	565	17	5 937	10	2	18	5	20	7
03 2 54	Hildesheim	1 788	2 903	379	8	3 711	1	1	6	2	9	2
03 2 55	Holzlingen	507	875	91	4	1 104	-	-	1	-	2	-
03 2 56	Nienburg (Weser)	740	1 278	135	4	1 495	4	1	6	1	6	1
03 2 57	Schaumburg	1 045	1 644	158	5	2 077	1	1	2	2	2	2
03 3	RB Lüneburg	9 975	16 571	1 845	51	17 387	24	10	42	21	53	29
Landkreise												
03 3 51	Celle	1 158	1 893	242	2	2 041	3	2	4	3	6	4
03 3 52	Cuxhaven	1 236	1 998	231	8	2 435	3	2	5	2	7	4
03 3 53	Harburg	1 348	2 165	206	3	2 013	4	1	7	3	8	4
03 3 54	Lüchow-Dannenberg	315	499	70	-	763	1	1	1	1	2	1
03 3 55	Lüneburg	948	1 498	211	2	1 612	3	1	7	4	7	4
03 3 56	Osterholz	601	975	96	6	987	1	-	2	1	4	3
03 3 57	Rotenburg (Wümme)	913	1 721	169	8	1 531	3	1	5	1	6	2
03 3 58	Soltau-Fallingb.	835	1 488	171	6	1 439	1	-	3	1	3	1
03 3 59	Stade	1 275	1 951	194	9	1 873	3	1	4	2	5	2
03 3 60	Uelzen	612	1 008	131	2	1 322	-	-	1	1	2	2
03 3 61	Verden	734	1 375	124	5	1 371	2	1	3	2	3	2

1) Ohne Totgeborene, nachträglich beurkundete Kriegssterbefälle und gerichtliche Todeserklärungen.

2) Bezogen auf die Lebendgeborenen des Berichtszeitraums.

in den kreisfreien Städten und Landkreisen

bene 1)		Ehe- schlie- ßungen	Lebend- ge- borene	Ge- stor- bene 1)	Überschuß der Geborenen bzw. Gestor- benen (-)	Nicht- ehelich- Lebend- geborene	Gestorbene Säuglinge 2)				Totge- borene je 1 000 Lebend- und Tot- geborene	Knaben je 1000 Lebend- geborene Mädchen	Schlüs- sel- nummer
unter							in den ersten 24 Lebens- stunden	in den ersten 7 Lebens- tagen	in den ersten 28 Lebens- tagen	im 1. Lebens- jahr			
im 1. Lebensjahr	zu- sammen												
Holstein													
10	4	7.4	12.7	13.4	-0.7	184.1	0.9	2.7	4.5	9.0	1.8	982	01 0 01
22	12	6.4	11.2	13.0	-1.8	196.6	-	1.8	2.9	8.0	2.9	1 028	01 0 02
14	6	7.6	10.4	13.9	-3.5	188.8	0.9	1.8	2.7	6.3	4.9	1 031	01 0 03
9	6	6.5	11.9	12.0	-0.1	176.8	3.1	4.2	5.2	9.4	5.2	1 092	01 0 04
burg													
21	7	7.1	11.0	12.8	-1.9	130.2	1.4	7.1	8.5	14.9	3.5	1 096	01 0 51
8	3	7.0	11.4	12.0	-0.6	121.7	-	0.6	0.6	4.4	1.1	935	01 0 53
12	2	9.2	11.8	11.3	0.5	131.1	1.7	1.7	3.3	6.7	2.8	1 185	01 0 54
16	7	6.8	10.2	12.9	-2.8	154.8	1.0	2.6	3.6	8.3	2.6	1 095	01 0 55
10	4	6.9	10.7	10.8	-0.1	124.3	1.0	1.7	1.7	3.5	3.8	1 054	01 0 56
6	3	7.2	10.9	11.2	-0.3	128.6	1.5	1.5	2.3	4.6	2.3	1 073	01 0 57
19	4	6.6	11.3	11.3	-0.0	117.9	1.1	2.9	3.6	6.8	5.7	1 093	01 0 58
12	5	7.8	12.2	11.6	0.6	125.2	0.5	2.3	3.2	5.5	2.7	1 050	01 0 59
11	4	6.4	10.8	10.8	0.0	114.9	0.4	0.8	1.3	4.6	1.3	1 026	01 0 60
13	5	6.8	12.5	12.9	-0.4	126.7	1.2	1.9	3.1	8.1	4.4	1 083	01 0 61
14	7	7.2	9.8	11.8	-2.0	108.2	1.5	2.6	4.1	7.2	2.6	1 095	01 0 62
197	79	7.1	11.1	12.0	-0.9	140.6	1.0	2.2	3.1	6.9 a)	3.2	1 064	01
sachsen													
102	33	6.1	10.2	12.9	-2.7	193.1	1.0	1.8	2.6	6.2 a)	3.6	1 086	02
sachsen													
108	38	6.6	10.6	12.5	-1.9	119.8	1.0	1.7	2.6	6.2	3.6	1 052	03 1
17	4	6.8	10.3	13.0	-2.7	156.8	0.8	1.9	2.3	6.4	3.0	1 099	03 1 01
7	4	5.8	10.4	12.0	-1.5	128.6	0.8	0.8	2.5	5.9	1.7	1 021	03 1 02
6	1	6.5	11.2	10.0	1.2	98.1	0.7	0.7	0.7	4.2	6.3	1 124	03 1 03
12	5	6.7	13.1	11.0	2.1	72.4	1.7	2.8	3.3	6.6	4.4	1 012	03 1 51
16	7	6.7	11.1	10.6	0.5	122.9	1.1	2.5	3.5	5.6	3.1	1 042	03 1 52
8	3	6.8	9.3	15.1	-5.8	132.8	-	-	0.7	5.3	2.0	1 083	03 1 53
8	3	6.4	10.8	13.9	-3.1	116.5	0.9	2.8	4.7	7.5	7.4	1 064	03 1 54
10	3	6.4	10.2	13.6	-3.3	113.8	1.3	1.3	2.0	6.5	4.5	1 067	03 1 55
6	2	6.9	10.1	15.2	-5.1	115.4	1.1	1.1	2.2	6.7	2.2	1 007	03 1 56
11	4	6.1	10.2	12.7	-2.4	109.4	1.6	1.6	3.3	9.0	4.1	1 022	03 1 57
7	2	6.9	10.1	12.8	-2.7	128.4	1.7	1.7	3.4	5.9	1.7	980	03 1 58
148	50	6.4	10.3	12.6	-2.2	121.6	1.4	2.8	3.5	7.0	3.3	1 069	03 2
36	20	5.9	10.0	13.4	-3.5	170.2	1.2	2.6	3.3	7.1	2.9	1 093	03 2 01
23	8	6.4	11.1	11.9	-0.8	85.0	3.4	5.3	6.8	11.1	5.3	1 144	03 2 51
8	2	7.1	10.5	14.8	-4.3	122.1	0.6	1.2	2.4	4.8	3.6	1 013	03 2 52
38	9	6.6	10.1	10.6	-0.5	100.2	1.8	3.2	3.5	6.7	3.0	1 049	03 2 53
17	4	6.3	10.2	13.1	-2.8	130.6	2.1	2.1	3.1	5.9	2.7	1 053	03 2 54
3	-	6.3	10.8	13.6	-2.8	104.0	-	1.1	2.3	3.4	4.6	923	03 2 55
14	3	6.4	11.0	12.9	-1.9	105.6	3.1	4.7	4.7	11.0	3.1	1 112	03 2 56
9	4	6.8	10.7	13.5	-2.8	96.1	0.6	1.2	1.2	5.5	3.0	1 110	03 2 57
115	54	6.7	11.2	11.7	-0.6	111.3	1.4	2.5	3.2	6.9	3.1	1 086	03 3
15	9	6.9	11.2	12.1	-0.9	127.8	1.6	2.1	3.2	7.9	1.1	1 076	03 3 51
18	7	6.5	10.5	12.7	-2.3	115.6	1.5	2.5	3.5	9.0	4.0	1 142	03 3 52
10	5	6.9	11.0	10.3	0.8	95.2	1.8	3.2	3.7	4.6	1.4	1 003	03 3 53
2	1	6.5	10.2	15.7	-5.4	140.3	2.0	2.0	4.0	4.0	-	965	03 3 54
15	8	7.0	11.0	11.8	-0.8	140.9	2.0	4.7	4.7	10.0	1.3	1 092	03 3 55
9	6	6.3	10.2	10.3	-0.1	98.5	1.0	2.1	4.1	9.2	6.1	1 134	03 3 56
16	4	6.5	12.3	10.9	1.4	98.2	1.7	2.9	3.5	9.3	4.6	1 107	03 3 57
8	4	6.7	11.9	11.5	0.4	114.9	0.7	2.0	2.0	5.4	4.0	1 120	03 3 58
13	5	7.6	11.6	11.1	0.5	99.4	1.5	2.1	2.6	6.7	4.6	1 056	03 3 59
4	3	6.6	10.8	14.2	-3.4	130.0	-	1.0	2.0	4.0	2.0	1 061	03 3 60
5	2	6.3	11.8	11.8	0.0	90.2	1.5	2.2	2.2	3.6	3.6	1 162	03 3 61

a) Unter Berücksichtigung der Geburtenentwicklung in den vorangegangenen 12 Monaten.

7 Eheschließungen, Geborene und Gestorbene 1990

Schlüsselnummer	Kreisfreie Stadt bzw. Landkreis Reg.-Bezirk Land	Eheschließungen	Lebendgeborene		Totgeborene	Gestorben						
			insgesamt	dar. nicht-ehelich		dar						
						insgesamt	in den ersten 24 Lebensstunden		in den ersten 7 Lebenstagen		in den ersten 28 Lebenstagen	
							zusammen	dar. weibl.	zusammen	dar. weibl.	zusammen	dar. weibl.
Nieder												
03 4	RB Weser-Ems	15 513	27 383	2 461	85	22 800	48	24	79	41	97	50
Kreisfreie Städte												
03 4 01	Delmenhorst	567	831	120	2	854	3	-	3	-	5	-
03 4 02	Emden	399	630	93	-	555	-	-	1	-	1	-
03 4 03	Oldenburg (Oldenburg)	1 050	1 568	308	5	1 668	2	-	3	-	4	1
03 4 04	Osnabrück	1 137	1 710	271	3	1 849	2	1	3	2	3	2
03 4 05	Wilhelmshaven	670	932	164	5	1 139	-	-	3	1	3	1
Landkreise												
03 4 51	Ammerland	699	1 183	112	5	953	2	1	4	1	4	1
03 4 52	Aurich	1 239	2 163	187	11	1 797	-	-	2	2	2	2
03 4 53	Cloppenburg	953	1 834	107	5	1 039	3	-	4	1	4	1
03 4 54	Emsland	1 844	3 722	174	11	2 234	10	7	13	8	16	10
03 4 55	Friesland	719	1 114	114	6	1 081	-	-	1	1	3	2
03 4 56	Grafschaft Bentheim	805	1 576	84	4	1 176	1	-	3	2	6	4
03 4 57	Leer	1 063	1 819	150	4	1 659	4	4	8	7	9	8
03 4 58	Oldenburg (Oldenburg)	698	1 199	91	2	1 062	-	-	1	-	1	-
03 4 59	Osnabrück	1 917	4 017	242	13	3 227	5	3	10	6	11	7
03 4 60	Vechta	789	1 421	58	7	861	11	6	12	6	14	7
03 4 61	Wesermarsch	575	1 049	119	1	1 083	4	2	7	4	10	4
03 4 62	Wittmund	389	615	67	1	563	1	-	1	-	1	-
03	Land insgesamt ...	49 335	82 452	8 956	269	86 356	120	51	209	91	269	118
Bre												
Kreisfreie Städte												
04 0 11	Bremen	3 531	5 442	1 049	14	6 699	10	3	15	5	18	5
04 0 12	Bremerhaven	807	1 453	320	3	1 672	4	-	4	-	6	1
04	Land insgesamt ..	4 338	6 895	1 369	17	8 371	14	3	19	5	24	6
Nordrhein-												
05 1	RB Düsseldorf	34 498	57 935	6 300	239	60 932	96	41	151	63	213	89
Kreisfreie Städte												
05 1 11	Düsseldorf	3 774	5 799	851	28	7 402	12	5	19	7	24	10
05 1 12	Duisburg	3 369	6 063	736	32	6 466	18	14	27	19	37	25
05 1 13	Essen	3 777	6 481	805	32	8 527	16	7	20	11	25	12
05 1 14	Krefeld	1 693	2 833	380	15	2 769	4	-	9	1	11	2
05 1 16	Mönchengladbach	1 916	3 043	410	15	3 258	3	1	7	3	11	3
05 1 17	Mülheim an der Ruhr	1 210	1 913	231	10	2 274	3	-	4	-	6	-
05 1 19	Oberhausen	1 562	2 388	286	7	2 627	9	4	11	5	13	7
05 1 20	Remscheid	794	1 429	143	6	1 580	2	1	2	1	3	1
05 1 22	Solingen	998	1 894	185	5	2 075	3	1	3	1	8	4
05 1 24	Wuppertal	2 578	4 199	517	10	4 859	6	3	12	4	16	6
Landkreise												
05 1 54	Kleve	1 934	3 302	261	10	2 885	4	2	7	4	11	5
05 1 58	Mettmann	3 229	5 424	482	22	4 971	4	-	10	2	17	5
05 1 62	Neuss	2 610	4 772	351	16	3 828	3	-	7	-	7	-
05 1 66	Viersen	1 742	3 087	243	12	3 017	4	2	6	3	9	5
05 1 70	Wesel	3 112	5 308	419	19	4 394	5	1	7	2	15	4
05 3	RB Köln	27 021	46 075	4 597	181	42 428	88	37	146	61	190	75
Kreisfreie Städte												
05 3 13	Aachen	1 703	2 755	344	6	2 656	2	1	7	2	10	2
05 3 14	Bonn	2 003	3 329	374	15	2 958	7	2	11	4	12	5
05 3 15	Köln	6 513	10 866	1 517	37	10 292	15	7	29	14	42	19
05 3 16	Leverkusen	1 062	1 638	186	10	1 780	4	1	4	1	4	1
Landkreise												
05 3 54	Aachen	2 056	3 424	288	17	3 324	7	4	9	5	14	6
05 3 58	Düren	1 671	2 899	233	9	2 613	3	2	7	3	7	3
05 3 62	Erfurtkreis	2 634	4 483	403	31	4 014	9	3	14	5	17	5
05 3 66	Euskirchen	1 107	1 942	162	5	1 957	2	-	7	2	9	2
05 3 70	Heinsberg	1 541	2 717	203	10	2 261	9	3	13	6	17	7
05 3 74	Oberbergischer Kreis	1 691	3 248	224	9	3 057	10	4	13	6	17	9
05 3 78	Rheinisch-Bergischer-Kreis ..	1 872	2 897	205	9	2 693	8	4	12	5	15	6
05 3 82	Rhein-Sieg-Kreis	3 168	5 877	458	23	4 823	12	6	20	8	26	10

1) Ohne Totgeborene, nachträglich beurkundete Kriegsterbefälle und gerichtliche Todeserklärungen.

2) Bezogen auf die Lebendgeborenen des Berichtszeitraums.

in den kreisfreien Städten und Landkreisen

bene 1)		Gestorbene Säuglinge 2)											Totge- borene je 1 000 Lebend- und Tot- geborene	Knaben je 1000 lebend- geborene Mädchen	Schlüs- sel- nummer
unter		Ehe- schlie- ßungen	Lebend- ge- borene	Ge- stor- bene 1)	Überschuß der Geborenen bzw. Gestor- benen (-)	Nicht- ehelich- Lebend- geborene	in den				im 1. Lebens- jahr				
im 1. Lebensjahr	dar- weibl.						in den ersten 24 Lebens- stunden	in den ersten 7 Lebens- tagen	in den ersten 28 Lebens- tagen	je 1 000 Einwohner und 1 Jahr		je 1 000 Lebendgeborene			
sechsen															
204	104	7.1	12.6	10.5	2.1	89.9	1.8	2.9	3.5	7.4	3.1	1 055	03 4		
9	1	7.6	11.1	11.4	-0.3	144.4	3.6	3.6	6.0	10.8	2.4	1 012	03 4 01		
3	1	7.9	12.5	11.0	1.5	147.6	-	1.6	1.6	4.8	-	975	03 4 02		
15	5	7.3	11.0	11.7	-0.7	196.4	1.3	1.9	2.6	9.6	3.2	1 005	03 4 03		
7	3	7.1	10.6	11.5	-0.9	158.5	1.2	1.8	1.8	4.1	1.8	1 083	03 4 04		
10	6	7.4	10.3	12.6	-2.3	176.0	-	3.2	3.2	10.7	5.3	1 035	03 4 05		
9	5	7.3	12.4	10.0	2.4	94.7	1.7	3.4	3.4	7.6	4.2	1 143	03 4 51		
12	7	7.3	12.7	10.6	2.2	86.5	-	0.9	0.9	5.5	5.1	1 048	03 4 52		
11	4	8.0	15.4	8.7	6.7	58.3	1.6	2.2	2.2	6.0	2.7	1 052	03 4 53		
31	18	7.0	14.2	8.5	5.7	46.7	2.7	3.5	4.3	8.3	2.9	1 035	03 4 54		
8	4	7.7	11.9	11.5	0.4	102.3	-	0.9	2.7	7.2	5.4	1 022	03 4 55		
13	9	6.8	13.3	9.9	3.4	53.3	0.6	1.9	3.8	8.2	2.5	1 023	03 4 56		
17	11	7.3	12.6	11.5	1.1	82.5	2.2	4.4	4.9	9.3	2.2	1 048	03 4 57		
4	1	6.8	11.7	10.3	1.3	75.9	-	0.8	0.8	3.3	1.7	1 078	03 4 58		
17	12	6.2	13.1	10.5	2.6	60.2	1.2	2.5	2.7	4.2	3.2	1 098	03 4 59		
20	10	7.5	13.5	8.2	5.3	40.8	7.7	8.4	9.9	14.1	4.9	1 084	03 4 60		
16	6	6.4	11.6	12.0	-0.4	113.4	3.8	6.7	9.5	15.3	1.0	1 128	03 4 61		
2	1	7.3	11.6	10.6	1.0	108.9	1.6	1.6	1.6	3.3	1.6	957	03 4 62		
575	246	6.7	11.2	11.8	-0.5	108.6	1.5	2.5	3.3	7.1 a)	3.3	1 064	03		
men															
36	12	6.4	9.9	12.2	-2.3	192.8	1.8	2.8	3.3	6.6	2.6	1 072	04 0 11		
15	6	6.2	11.2	12.9	-1.7	220.2	2.8	2.8	4.1	10.3	2.1	1 137	04 0 12		
51	18	6.4	10.2	12.3	-2.2	198.5	2.0	2.8	3.5	7.5 a)	2.5	1 085	04		
Westfalen															
473	204	6.6	11.1	11.7	-0.6	108.7	1.7	2.6	3.7	8.2	4.1	1 046	05 1		
48	20	6.6	10.1	12.9	-2.8	146.7	2.1	3.3	4.1	8.3	4.8	1 080	05 1 11		
67	42	6.3	11.4	12.1	-0.8	121.4	3.0	4.5	6.1	11.1	5.3	1 023	05 1 12		
43	17	6.0	10.3	13.6	-3.3	124.2	2.5	3.1	3.9	6.6	4.9	1 079	05 1 13		
31	13	7.0	11.7	11.4	0.3	134.1	1.4	3.2	3.9	10.9	5.3	966	05 1 14		
24	7	7.4	11.8	12.6	-0.8	134.7	1.0	2.3	3.6	7.9	4.9	1 051	05 1 16		
11	2	6.8	10.8	12.8	-2.0	120.8	1.6	2.1	3.1	5.8	5.2	1 176	05 1 17		
26	11	7.0	10.7	11.8	-1.1	119.8	3.8	4.6	5.4	10.9	2.9	1 055	05 1 19		
12	4	6.5	11.6	12.9	-1.2	100.1	1.4	1.4	2.1	8.4	4.2	985	05 1 20		
16	8	6.1	11.5	12.6	-1.1	97.7	1.6	1.6	4.2	8.4	2.6	1 037	05 1 22		
30	16	6.8	11.0	12.7	-1.7	123.1	1.4	2.9	3.8	7.1	2.4	1 060	05 1 24		
27	11	7.2	12.3	10.8	1.6	79.0	1.2	2.1	3.3	8.2	3.0	1 042	05 1 54		
42	15	6.5	10.9	10.0	0.9	88.9	0.7	1.8	3.1	7.7	4.0	1 035	05 1 58		
32	11	6.7	11.4	9.2	2.3	73.6	0.6	1.5	1.5	6.7	3.3	1 042	05 1 62		
24	11	6.5	11.4	11.2	0.3	78.7	1.3	1.9	2.9	7.8	3.9	1 018	05 1 66		
40	16	7.0	12.0	9.9	2.1	78.9	0.9	1.3	2.8	7.5	3.6	1 029	05 1 70		
382	153	6.8	11.5	10.6	0.9	99.8	1.9	3.2	4.1	8.3	3.9	1 056	05 3		
20	8	7.1	11.5	11.1	0.4	124.9	0.7	2.5	3.6	7.3	2.2	1 027	05 3 13		
26	9	6.9	11.5	10.2	1.3	112.3	2.1	3.3	3.6	7.8	4.5	1 034	05 3 14		
97	41	6.9	11.4	10.8	0.6	139.6	1.4	2.7	3.9	8.9	3.4	1 066	05 3 15		
8	3	6.6	10.2	11.1	-0.9	113.6	2.4	2.4	2.4	4.9	6.1	1 000	05 3 16		
27	14	7.0	11.7	11.4	0.3	84.1	2.0	2.6	4.1	7.9	4.9	1 112	05 3 54		
18	3	6.9	12.0	10.8	1.2	80.4	1.0	2.4	2.4	6.2	3.1	1 066	05 3 58		
32	11	6.3	10.8	9.7	1.1	89.9	2.0	3.1	3.8	7.1	6.9	1 072	05 3 62		
22	7	6.6	11.5	11.6	-0.1	83.4	1.0	3.6	4.6	11.3	2.6	1 008	05 3 66		
25	11	7.0	12.4	10.3	2.1	74.7	3.3	4.8	6.3	9.2	3.7	1 008	05 3 70		
30	16	6.5	12.5	11.8	0.7	69.0	3.1	4.0	5.2	9.2	2.8	1 057	05 3 74		
25	9	7.2	11.2	10.4	0.8	70.8	2.8	4.1	5.2	8.6	3.1	1 034	05 3 78		
52	21	6.3	11.8	9.7	2.1	77.9	2.0	3.4	4.4	8.8	3.9	1 083	05 3 82		

a) Unter Berücksichtigung der Geburtenentwicklung in den vorangegangenen 12 Monaten.

Schlüsselnummer	Kreisfreie Stadt bzw. Landkreis Reg.-Bezirk Land	Eheschließungen	Lebendgeborene		Totgeborene	Gestorbene							
			insgesamt	dar. nicht-ehelich		dar							
						insgesamt		in den ersten 24 Lebensstunden		in den ersten 7 Lebenstagen		in den ersten 28 Lebenstagen	
						zu-	dar.	zu-	dar.	zu-	dar.		
		sammen	weibl.	sammen	weibl.	sammen	weibl.	sammen	weibl.				
Nordrhein-													
05 5	RB Münster	16 748	30 341	2 351	127	25 387	54	20	76	30	104	45	
Kreisfreie Städte													
05 5 12	Bottrop	778	1 299	98	10	1 317	1	-	1	-	3	2	
05 5 13	Gelsenkirchen	1 834	3 317	402	20	3 974	3	2	8	5	12	8	
05 5 15	Münster (Westf.)	1 730	3 045	386	11	2 329	5	4	5	4	6	4	
Landkreise													
05 5 54	Borken	2 436	4 635	209	15	2 812	13	3	16	3	20	6	
05 5 58	Coesfeld	1 394	2 490	114	11	1 705	4	1	6	1	9	1	
05 5 62	Recklinghausen	4 205	7 349	609	22	7 185	11	4	15	5	26	10	
05 5 66	Steinfurt	2 764	4 988	315	28	3 568	10	4	14	7	16	8	
05 5 70	Warendorf	1 607	3 218	218	10	2 507	7	2	11	5	12	6	
05 7	RB Detmold	11 930	22 511	1 951	94	21 354	37	20	65	31	83	38	
Kreisfreie Stadt													
05 7 11	Bielefeld	1 874	3 570	416	14	3 630	5	3	10	5	12	5	
Landkreise													
05 7 54	Gütersloh	1 976	3 767	254	19	2 927	6	2	9	3	13	6	
05 7 58	Herford	1 499	2 599	234	16	2 899	9	6	10	7	13	8	
05 7 62	Höxter	879	1 787	111	4	1 662	1	1	2	1	3	2	
05 7 66	Lippe	2 154	3 944	347	20	4 061	5	3	14	7	17	8	
05 7 70	Minden-Lübbecke	1 930	3 476	319	10	3 834	6	4	7	4	9	4	
05 7 74	Paderborn	1 618	3 368	270	11	2 341	5	1	13	4	16	5	
05 9	RB Arnsberg	24 225	42 432	4 027	145	43 006	73	28	105	39	158	59	
Kreisfreie Städte													
05 9 11	Bochum	2 512	3 938	472	13	4 900	8	2	11	2	16	3	
05 9 13	Dortmund	3 681	6 286	862	25	7 338	8	4	18	7	25	10	
05 9 14	Hagen	1 280	2 431	260	9	2 598	6	1	8	3	12	4	
05 9 15	Hamm	1 167	2 217	187	9	1 853	7	4	10	5	14	6	
05 9 16	Herne	1 083	1 783	219	2	2 280	4	2	5	3	8	3	
Landkreise													
05 9 54	Ennepe-Ruhr-Kreis	2 363	3 772	359	17	4 274	6	3	9	3	14	6	
05 9 58	Hochsauerlandkreis	1 822	3 225	201	11	2 926	7	3	10	4	13	5	
05 9 62	Märkischer Kreis	2 891	5 552	479	21	4 967	12	6	15	7	21	11	
05 9 66	Olpe	901	1 690	94	4	1 301	1	-	1	-	4	1	
05 9 70	Siegen-Wittgenstein	1 968	3 480	260	14	3 004	11	3	13	4	16	5	
05 9 74	Soest	1 860	3 423	282	11	3 299	1	-	1	-	2	1	
05 9 78	Unna	2 697	4 635	352	9	4 256	2	-	4	1	13	4	
05	Land insgesamt ...	114 422	199 294	19 226	786	193 117	348	146	543	224	748	306	
Hes													
06 4	RB Darmstadt	22 152	37 721	3 821	125	38 549	40	18	89	36	116	46	
Kreisfreie Städte													
06 4 11	Darmstadt	896	1 469	218	10	1 623	3	1	3	1	3	1	
06 4 12	Frankfurt am Main	3 610	6 161	907	24	7 730	8	4	18	6	24	9	
06 4 13	Offenbach am Main	749	1 350	190	5	1 367	-	-	3	1	3	1	
06 4 14	Wiesbaden	1 829	2 659	441	13	3 337	2	1	2	1	2	1	
Landkreise													
06 4 31	Bergstraße	1 603	2 652	216	10	2 676	2	1	5	2	7	3	
06 4 32	Darmstadt-Dieburg	1 612	2 948	240	9	2 520	5	3	9	5	13	6	
06 4 33	Groß-Gerau	1 365	2 580	187	5	2 219	-	-	2	1	3	2	
06 4 34	Hochtaunuskreis	1 399	2 131	175	3	2 405	5	2	7	4	9	5	
06 4 35	Main-Kinzig-Kreis	2 566	4 249	371	17	3 962	5	3	12	6	17	6	
06 4 36	Main-Taunus-Kreis	1 191	2 249	156	5	1 842	2	1	3	1	4	2	
06 4 37	Odenwaldkreis	577	1 116	81	8	1 126	1	-	2	-	3	1	
06 4 38	Offenbach	1 862	3 420	270	6	2 918	3	1	9	3	12	4	
06 4 39	Rheingau-Taunus-Kreis	1 028	1 852	144	2	1 773	-	-	5	3	5	3	
06 4 40	Wetteraukreis	1 865	2 885	225	8	3 051	4	1	9	2	11	2	
06 5	RB Gießen	6 343	11 309	967	32	11 090	15	9	31	12	44	17	
Landkreise													
06 5 31	Gießen	1 543	2 703	300	5	2 477	1	1	4	1	7	3	
06 5 32	Lahn-Dill-Kreis	1 599	2 872	197	8	2 784	6	5	12	5	14	5	
06 5 33	Limburg-Weilburg	1 077	1 694	105	4	1 842	2	1	5	3	8	4	
06 5 34	Marburg-Biedenkopf	1 395	2 803	290	12	2 527	5	2	8	3	10	4	
06 5 35	Vogelsbergkreis	729	1 237	75	3	1 460	1	-	2	-	5	1	

1) Ohne Totgeborene, nachträglich beurkundete Kriegsterbefälle und gerichtliche Todeserklärungen.

2) Bezogen auf die Lebendgeborenen des Berichtszeitraums.

in den kreisfreien Städten und Landkreisen

bene 1)		Ehe- schlie- ßungen	Lebend- ge- borene	Ge- stor- bene 1)	Überschuß der Geborenen bzw. Gestor- benen (-)	Nicht- ehelich- Lebend- geborene	Gestorbene Säuglinge 2)				Totge- borene je 1 000 Lebend- und Tot- geborene	Knaben je 1000 lebend- geborene Mädchen	Schlüs- sel- nummer
unter							in den ersten 24 Lebens- stunden	in den ersten 7 Lebens- tagen	in den ersten 28 Lebens- tagen	im 1. Lebens- jahr			
im 1. Lebensjahr	zu- sammen												
Westfalen													
206	91	6.8	12.3	10.3	2.0	77.5	1.8	2.5	3.4	6.8	4.2	1 056	05 5
6	3	6.6	11.0	11.1	-0.2	75.4	0.8	0.8	2.3	4.6	7.6	1 133	05 5 12
31	18	6.3	11.4	13.6	-2.2	121.2	0.9	2.4	3.6	9.3	6.0	1 035	05 5 13
10	6	6.8	11.9	9.1	2.8	126.8	1.6	1.6	2.0	3.3	3.6	1 166	05 5 15
38	12	7.6	14.5	8.8	5.7	45.1	2.8	3.5	4.3	8.2	3.2	1 047	05 5 54
16	4	7.6	13.6	9.3	4.3	45.8	1.6	2.4	3.6	6.4	4.4	1 000	05 5 58
49	24	6.5	11.3	11.1	0.3	82.9	1.5	2.0	3.5	6.7	3.0	1 067	05 5 62
35	15	7.1	12.9	9.2	3.7	53.2	2.0	2.8	3.2	7.0	5.6	1 017	05 5 66
21	9	6.3	12.6	9.8	2.8	67.7	2.2	3.4	3.7	6.5	3.1	1 047	05 5 70
162	73	6.4	12.0	11.4	0.6	86.7	1.6	2.9	3.7	7.2	4.2	1 070	05 7
25	12	5.9	11.3	11.4	-0.2	116.5	1.4	2.8	3.4	7.0	3.9	1 040	05 7 11
28	15	6.6	12.5	9.7	2.8	67.4	1.6	2.4	3.5	7.4	5.0	1 140	05 7 54
24	12	6.4	11.0	12.3	-1.3	90.0	3.5	3.8	5.0	9.2	6.1	915	05 7 58
12	4	6.1	12.3	11.5	0.9	62.1	0.6	1.1	1.7	6.7	2.2	1 102	05 7 62
26	9	6.4	11.8	12.1	-0.3	88.0	1.3	3.5	4.3	6.6	5.0	1 119	05 7 66
18	10	6.5	11.8	13.0	-1.2	91.8	1.7	2.0	2.6	5.2	2.9	1 044	05 7 70
29	11	6.6	13.7	9.5	4.2	80.2	1.5	3.9	4.8	8.6	3.3	1 113	05 7 74
311	112	6.5	11.4	11.6	-0.2	94.9	1.7	2.5	3.7	7.3	3.4	1 064	05 9
34	7	6.4	10.0	12.4	-2.4	119.9	2.0	2.8	4.1	8.6	3.3	1 006	05 9 11
55	27	6.2	10.5	12.3	-1.8	137.1	1.3	2.9	4.0	8.7	4.0	1 064	05 9 13
21	5	6.0	11.4	12.2	-0.8	107.0	2.5	3.3	4.9	8.6	3.7	993	05 9 14
18	7	6.5	12.4	10.4	2.0	84.3	3.2	4.5	6.3	8.1	4.0	1 064	05 9 15
15	4	6.1	10.0	12.8	-2.8	122.8	2.2	2.8	4.5	8.4	1.1	1 095	05 9 16
22	8	6.8	10.9	12.3	-1.4	95.2	1.6	2.4	3.7	5.8	4.5	1 024	05 9 54
23	9	6.8	12.1	11.0	1.1	62.3	2.2	3.1	4.0	7.1	3.4	1 071	05 9 58
36	20	6.6	12.6	11.3	1.3	86.3	2.2	2.7	3.8	6.5	3.8	1 046	05 9 62
9	1	7.0	13.1	10.1	3.0	55.6	0.6	0.6	2.4	5.3	2.4	1 161	05 9 66
30	9	6.9	12.1	10.5	1.7	74.7	3.2	3.7	4.6	8.6	4.0	1 109	05 9 70
22	8	6.7	12.4	11.9	0.4	82.4	0.3	0.3	0.6	6.4	3.2	1 075	05 9 74
26	7	6.7	11.5	10.5	0.9	75.9	0.4	0.9	2.8	5.6	1.9	1 123	05 9 78
1 534	633	6.6	11.6	11.2	0.4	96.5	1.7	2.7	3.8	7.8 a)	3.9	1 057	05
son													
227	98	6.3	10.7	10.9	-0.2	101.3	1.1	2.4	3.1	6.0	3.3	1 054	06 4
5	2	6.5	10.6	11.7	-1.1	148.4	2.0	2.0	2.0	3.4	6.8	1 004	06 4 11
41	16	5.6	9.6	12.1	-2.4	147.2	1.3	2.9	3.9	6.7	3.9	1 057	06 4 12
9	5	6.5	11.8	11.9	-0.1	140.7	-	2.2	2.2	6.7	3.7	948	06 4 13
13	4	7.1	10.3	12.9	-2.6	165.9	0.8	0.8	0.8	4.9	4.9	1 053	06 4 14
13	5	6.5	10.7	10.8	-0.1	81.4	0.8	1.9	2.6	4.9	3.8	1 101	06 4 31
22	11	6.2	11.4	9.7	1.6	81.4	1.7	3.1	4.4	7.5	3.0	1 049	06 4 32
8	5	5.8	11.1	9.5	1.5	72.5	-	0.8	1.2	3.1	1.9	1 033	06 4 33
17	9	6.6	10.1	11.4	-1.3	82.1	2.3	3.3	4.2	8.0	1.4	1 049	06 4 34
24	8	6.9	11.4	10.6	0.8	87.3	1.2	2.8	4.0	5.6	4.0	1 048	06 4 35
11	5	5.8	10.9	8.9	2.0	69.4	0.9	1.3	1.8	4.9	2.2	1 048	06 4 36
11	6	6.4	12.3	12.4	-0.1	72.6	0.9	1.8	2.7	9.9	7.1	1 011	06 4 37
21	10	5.9	10.9	9.3	1.6	78.9	0.9	2.6	3.5	6.1	1.8	1 065	06 4 38
10	4	6.0	10.9	10.4	0.5	77.8	-	2.7	2.7	5.4	1.1	1 139	06 4 39
22	8	7.1	11.0	11.6	-0.6	78.0	1.4	3.1	3.8	7.6	2.8	1 079	06 4 40
70	25	6.4	11.4	11.2	0.2	85.5	1.3	2.7	3.9	6.2	2.8	1 064	06 5
12	5	6.5	11.4	10.4	1.0	111.0	0.4	1.5	2.6	4.4	1.8	1 091	06 5 31
22	6	6.5	11.7	11.3	0.4	68.6	2.1	4.2	4.9	7.7	2.8	1 110	06 5 32
9	4	6.8	10.8	11.7	-0.9	82.0	1.2	3.0	4.7	5.3	2.4	1 043	06 5 33
19	8	5.8	11.7	10.6	1.2	103.5	1.8	2.9	3.6	6.8	4.3	1 048	06 5 34
8	2	6.5	11.0	12.9	-2.0	60.6	0.8	1.6	4.0	6.5	2.4	973	06 5 35

a) Unter Berücksichtigung der Geburtenentwicklung in den vorangegangenen 12 Monaten.

Schlüsselnummer	Kreisfreie Stadt bzw. Landkreis Reg.-Bezirk Land	Eheschließungen	Lebendgeborene			Totgeborene	Gestorbene					
			insgesamt	dar. nicht-ehelich	insgesamt		dar					
							in den ersten 24 Lebensstunden		in den ersten 7 Lebenstagen		in den ersten 28 Lebenstagen	
							zusammen	dar. weibl.	zusammen	dar. weibl.	zusammen	dar. weibl.
Hes												
06 6	RB Kassel	8 048	12 996	1 339	55	14 951	16	9	29	12	45	21
	Kreisfreie Stadt											
06 6 11	Kassel	1 209	1 948	354	8	2 615	4	2	7	2	10	4
	Landkreise											
06 6 31	Fulda	1 342	2 406	167	9	2 132	-	-	3	1	5	2
06 6 32	Hersfeld-Rotenburg	789	1 348	103	5	1 702	2	1	3	1	3	1
06 6 33	Kassel	1 614	2 353	216	9	2 641	3	2	6	3	8	4
06 6 34	Schwalm-Eder-Kreis	1 205	2 021	192	9	2 278	3	2	5	3	8	5
06 6 35	Waldeck-Frankenberg	1 119	1 754	178	7	2 027	4	2	5	2	8	4
06 6 36	Werra-Meißner-Kreis	770	1 166	129	8	1 556	-	-	-	-	3	1
06	Land insgesamt ...	36 543	62 026	6 127	212	64 590	71	36	149	60	205	84
Rheinland-												
07 1	RB Koblenz	9 582	16 116	1 207	49	16 893	30	15	56	28	69	33
	Kreisfreie Stadt											
07 1 11	Koblenz	752	1 128	145	1	1 291	3	2	3	2	4	2
	Landkreise											
07 1 31	Ahrweiler	760	1 400	95	5	1 450	4	3	4	3	4	3
07 1 32	Altenkirchen (Westerwald) ...	893	1 649	90	2	1 427	4	2	7	4	8	5
07 1 33	Bad Kreuznach	1 020	1 868	165	3	1 849	2	1	3	2	4	2
07 1 34	Birkenfeld	685	898	75	6	1 169	1	1	2	1	2	1
07 1 35	Cochem-Zell	418	702	31	1	764	4	2	6	4	6	4
07 1 37	Mayen-Koblenz	1 346	2 207	150	6	2 166	3	2	10	6	10	6
07 1 38	Neuwied	1 103	1 904	138	9	2 008	3	1	8	2	13	4
07 1 40	Rhein-Hunsrück-Kreis	621	1 072	65	5	1 058	1	-	1	-	1	-
07 1 41	Rhein-Lahn-Kreis	775	1 313	110	4	1 490	1	-	3	-	5	1
07 1 43	Westerwaldkreis	1 229	2 175	133	7	2 021	4	1	9	4	12	5
07 2	RB Trier	3 319	5 681	530	20	5 691	15	6	20	8	24	10
	Kreisfreie Stadt											
07 2 11	Trier	707	1 144	216	5	1 199	2	-	3	1	3	1
	Landkreise											
07 2 31	Bernkastel-Wittlich	713	1 247	89	5	1 420	3	2	5	2	6	2
07 2 32	Bitburg-Prüm	614	1 074	76	1	1 124	1	-	2	-	2	-
07 2 33	Daun	400	735	42	4	685	6	3	7	4	10	6
07 2 35	Trier-Saarburg	885	1 481	107	5	1 263	3	1	3	1	3	1
07 3	RB Rheinhessen-Pfalz	12 263	20 935	1 968	70	21 427	32	10	57	18	73	29
	Kreisfreie Städte											
07 3 11	Frankenthal (Pfalz)	316	516	39	-	586	3	3	5	4	5	4
07 3 12	Kaiserslautern	808	1 043	142	3	1 214	1	1	1	1	1	1
07 3 13	Landau in der Pfalz	279	413	63	-	501	-	-	1	-	1	1
07 3 14	Ludwigshafen am Rhein	977	1 854	205	7	1 891	6	2	9	2	10	3
07 3 15	Mainz	1 120	2 002	228	8	1 823	4	-	8	2	8	2
07 3 16	Neustadt a. d. Weinstraße ...	369	578	83	2	661	4	1	4	1	4	1
07 3 17	Pirmasens	355	481	91	2	708	1	-	1	-	2	-
07 3 18	Speyer	376	576	69	2	544	-	-	1	-	1	-
07 3 19	Worms	560	886	108	4	970	-	-	1	-	1	-
07 3 20	Zweibrücken	271	334	40	-	515	-	-	-	-	-	-
	Landkreise											
07 3 31	Alzey-Worms	602	1 149	85	4	1 177	1	-	1	-	4	3
07 3 32	Bad Dürkheim	790	1 340	103	8	1 557	-	-	1	-	3	2
07 3 33	Donnersbergkreis	475	806	67	3	881	-	-	1	-	3	2
07 3 34	Germersheim	643	1 355	88	4	995	1	1	5	1	6	2
07 3 35	Kaiserslautern	697	1 150	103	3	1 169	1	-	1	-	2	-
07 3 36	Kusel	482	828	61	2	857	-	-	-	-	1	1
07 3 37	Südliche Weinstraße	647	1 138	74	6	1 165	2	2	4	3	4	3
07 3 38	Ludwigshafen	817	1 417	73	-	1 233	-	-	2	1	3	2
07 3 39	Leininger-Bingen	1 095	1 991	163	8	1 817	6	-	7	1	7	1
07 3 40	Pirmasens	584	1 078	83	4	1 163	2	-	4	1	7	1
07	Land insgesamt ...	25 164	42 732	3 705	139	43 811	77	31	133	54	166	72

1) Ohne Totgeborene, nachträglich beurkundete Kriegsterbefälle und gerichtliche Todeserklärungen.

2) Bezogen auf die Lebendgeborenen des Berichtszeitraums.

in den kreisfreien Städten und Landkreisen

bene 1)		Gestorbene Säuglinge 2)										Totge- borene je 1 000 Lebend- und Tot- geborene	Knaben je 1000 lebend- geborene Mädchen	Schlüs- sel- nummer
unter	im 1. Lebensjahr	Ehe- schlie- bungen	Lebend- ge- borene	Ge- stor- bene 1)	Überschuß der Geborenen bzw. Gestor- benen (-)	Nicht- ehelich- lebend- geborene	in den ersten 24 Lebens- stunden	in den ersten 7 Lebens- tagen	in den ersten 28 Lebens- tagen	im 1. Lebens- jahr				
zu- sammen	dar. weibl.	je 1 000 Einwohner und 1 Jahr				je 1 000 Lebendgeborene								
sen														
90	37	6.7	10.8	12.4	-1.6	103.0	1.2	2.2	3.5	6.9	4.2	1 041	06 6	
26	9	6.3	10.1	13.5	-3.5	181.7	2.1	3.6	5.1	13.3	4.1	1 015	06 6 11	
11	4	6.8	12.3	10.9	1.4	69.4	-	1.2	2.1	4.6	3.7	1 002	06 6 31	
8	3	6.1	10.5	13.2	-2.8	76.4	1.5	2.2	2.2	5.9	3.7	1 157	06 6 32	
11	5	7.0	10.2	11.5	-1.3	91.8	1.3	2.5	3.4	4.7	3.8	1 039	06 6 33	
11	6	6.6	11.1	12.5	-1.4	95.0	1.5	2.5	4.0	5.4	4.4	1 031	06 6 34	
13	5	7.2	11.2	13.0	-1.7	101.5	2.3	2.9	4.6	7.4	4.0	1 056	06 6 35	
10	5	6.6	10.1	13.4	-3.4	110.6	-	-	2.6	8.6	6.8	1 039	06 6 36	
387	160	6.4	10.8	11.3	-0.4	98.8	1.1	2.4	3.3	6.3 a)	3.4	1 053	06	
Pfalz														
150	64	6.9	11.6	12.0	-0.4	74.9	1.9	3.5	4.3	9.3	3.0	1 098	07 1	
10	5	6.9	10.4	11.9	-1.5	128.5	2.7	2.7	3.5	8.9	0.9	1 047	07 1 11	
10	5	6.6	12.1	12.5	-0.4	67.9	2.9	2.9	2.9	7.1	3.6	1 077	07 1 31	
16	10	7.1	13.2	11.4	1.8	54.6	2.4	4.2	4.9	9.7	1.2	1 036	07 1 32	
19	10	6.9	11.2	12.4	-1.2	98.9	1.2	1.8	2.4	11.4	1.8	1 039	07 1 33	
5	3	7.7	10.4	13.5	-3.1	83.5	1.1	2.2	2.2	5.6	6.6	1 118	07 1 34	
8	6	6.8	11.4	12.4	-1.0	44.2	5.7	8.5	8.5	11.4	1.4	1 201	07 1 35	
24	11	7.0	11.4	11.2	0.2	72.5	1.4	4.5	4.5	10.9	2.7	1 139	07 1 37	
24	6	6.8	11.8	12.4	-0.6	72.5	1.6	4.2	6.8	12.6	4.7	1 135	07 1 38	
4	-	6.7	11.6	11.5	0.2	60.6	0.9	0.9	0.9	3.7	4.6	1 123	07 1 40	
9	2	6.4	10.9	12.4	-1.5	83.8	0.8	2.3	3.8	6.9	3.0	1 020	07 1 41	
21	7	6.9	12.3	11.4	0.9	61.1	1.8	4.1	5.5	9.7	3.2	1 158	07 1 43	
45	21	6.9	11.8	11.8	-0.0	93.3	2.6	3.5	4.2	7.9	3.5	1 027	07 2	
8	4	7.3	11.8	12.3	-0.6	188.8	1.7	2.6	2.6	7.0	4.4	1 021	07 2 11	
12	3	6.6	11.6	13.2	-1.6	71.4	2.4	4.0	4.8	9.6	4.0	1 041	07 2 31	
6	3	6.7	11.8	12.4	-0.5	70.8	0.9	1.9	1.9	5.6	0.9	1 094	07 2 32	
10	6	6.8	12.6	11.7	0.9	57.1	8.2	9.5	13.6	13.6	5.4	1 094	07 2 33	
9	5	7.0	11.6	9.9	1.7	72.2	2.0	2.0	2.0	6.1	3.4	944	07 2 35	
150	64	6.6	11.2	11.5	-0.3	94.0	1.5	2.7	3.5	7.2	3.3	1 036	07 3	
6	4	6.8	11.1	12.6	-1.5	75.6	5.8	9.7	9.7	11.6	-	1 048	07 3 11	
9	5	8.2	10.6	12.3	-1.7	136.1	1.0	1.0	1.0	8.6	2.9	1 014	07 3 12	
4	2	7.5	11.1	13.5	-2.4	152.5	-	2.4	2.4	9.7	-	1 347	07 3 13	
17	4	6.1	11.5	11.7	-0.2	110.6	3.2	4.9	5.4	9.2	3.8	1 143	07 3 14	
14	5	6.3	11.2	10.2	1.0	113.9	2.0	4.0	4.0	7.0	4.0	1 006	07 3 15	
5	2	7.1	11.2	12.8	-1.6	143.6	6.9	6.9	6.9	8.7	3.4	895	07 3 16	
4	1	7.5	10.1	14.9	-4.8	189.2	2.1	2.1	4.2	8.3	4.1	996	07 3 17	
2	1	8.2	12.5	11.8	0.7	119.8	-	1.7	1.7	3.5	3.5	1 095	07 3 18	
3	2	7.4	11.7	12.8	-1.1	121.9	-	1.1	1.1	3.4	4.5	1 145	07 3 19	
1	-	8.0	9.9	15.3	-5.4	119.8	-	-	-	3.0	-	953	07 3 20	
7	4	5.8	11.1	11.3	-0.3	74.0	0.9	0.9	3.5	6.1	3.5	1 012	07 3 31	
7	4	6.4	10.8	12.6	-1.8	76.9	-	0.7	2.2	5.2	5.9	994	07 3 32	
5	2	6.9	11.7	12.7	-1.1	83.1	-	1.2	3.7	6.2	3.7	985	07 3 33	
12	5	5.9	12.5	9.2	3.3	64.9	0.7	3.7	4.4	8.9	2.9	1 022	07 3 34	
7	4	7.1	11.6	11.8	-0.2	89.6	0.9	0.9	1.7	6.1	2.6	963	07 3 35	
3	3	6.3	10.9	11.3	-0.4	73.7	-	-	1.2	3.6	2.4	939	07 3 36	
10	6	6.4	11.3	11.6	-0.3	65.0	1.8	3.5	3.5	8.8	5.2	1 131	07 3 37	
6	3	6.1	10.5	9.2	1.4	51.5	-	1.4	2.1	4.2	-	1 051	07 3 38	
15	3	6.4	11.7	10.6	1.0	81.9	3.0	3.5	3.5	7.5	4.0	969	07 3 39	
13	4	5.8	10.8	11.6	-0.8	77.0	1.9	3.7	6.5	12.1	3.7	1 143	07 3 40	
345	149	6.7	11.4	11.7	-0.3	86.7	1.8	3.1	3.9	8.2 a)	3.2	1 057	07	

a) Unter Berücksichtigung der Geburtenentwicklung in den vorangegangenen 12 Monaten.

Schlüsselnummer	Kreisfreie Stadt bzw. Landkreis Reg.-Bezirk Land	Eheschließungen	Lebendgeborene			Totgeborene	Gestorben					
			insgesamt	dar. nicht-ehe-lich	insgesamt		in den ersten 24 Lebensstunden		in den ersten 7 Lebenstagen		in den ersten 28 Lebenstagen	
							zu-sammen	dar. weibl.	zu-sammen	dar. weibl.	zu-sammen	dar. weibl.
Baden-												
08 1	RB Stuttgart	22 294	44 715	3 325	137	35 519	67	28	118	49	163	63
Kreisfreie Städte												
08 1 11	Stuttgart	3 333	6 083	696	13	6 194	5	1	12	4	24	9
08 1 21	Heilbronn	781	1 333	139	4	1 292	5	4	6	4	6	4
Landkreise												
08 1 15	Böblingen	2 086	4 196	245	6	2 613	7	4	9	5	11	7
08 1 16	Esslingen	2 846	5 900	420	23	4 115	10	4	17	6	22	9
08 1 17	Göppingen	1 436	2 964	184	9	2 523	4	3	5	3	6	3
08 1 18	Ludwigsburg	2 878	5 925	385	18	4 005	10	4	19	6	28	7
08 1 19	Rems-Murr-Kreis	2 271	4 672	342	14	3 563	10	3	16	8	23	9
08 1 25	Heilbronn	1 688	3 581	232	15	2 818	1	1	4	2	6	4
08 1 26	Hohenlohekreis	645	1 147	55	3	958	1	1	1	1	3	1
08 1 27	Schwäbisch Hall	998	2 099	131	9	1 727	-	-	1	1	4	1
08 1 28	Main-Tauber-Kreis	807	1 553	98	5	1 347	3	-	7	1	7	1
08 1 35	Heidenheim	745	1 580	124	7	1 406	3	1	5	2	6	2
08 1 36	Ostalbkreis	1 780	3 682	274	11	2 958	8	2	16	6	17	6
08 2	RB Karlsruhe	16 238	28 885	2 691	111	27 116	52	21	82	25	105	35
Kreisfreie Städte												
08 2 11	Baden-Baden	479	472	41	1	741	1	-	1	-	2	-
08 2 12	Karlsruhe	1 674	2 792	407	11	3 301	7	3	14	4	14	4
08 2 21	Heidelberg	1 020	1 331	187	7	1 369	2	1	2	1	2	1
08 2 22	Mannheim	1 922	3 215	516	14	3 568	9	2	10	2	15	5
08 2 31	Pforzheim	650	1 263	148	5	1 343	7	4	8	4	8	4
Landkreise												
08 2 15	Karlsruhe	2 441	4 390	293	17	3 774	6	1	14	1	18	2
08 2 16	Rastatt	1 250	2 403	210	7	2 085	5	1	7	2	8	3
08 2 25	Neckar-Odenwald-Kreis	881	1 671	114	9	1 580	5	3	7	3	7	3
08 2 26	Rhein-Neckar-Kreis	3 267	5 651	432	23	4 947	2	2	8	3	11	3
08 2 35	Calw	933	1 998	137	9	1 523	2	1	2	1	7	4
08 2 36	Enzkreis	1 030	2 310	127	4	1 801	4	2	6	3	9	5
08 2 37	Freudenstadt	691	1 389	79	4	1 284	2	1	3	1	4	1
08 3	RB Freiburg	12 804	23 762	2 530	81	19 753	24	7	51	17	73	27
Kreisfreie Stadt												
08 3 11	Freiburg im Breisgau	1 342	2 062	435	2	1 895	2	1	7	3	8	3
Landkreise												
08 3 15	Breisgau-Hochschwarzwald	1 458	2 756	304	7	2 047	1	-	4	2	9	5
08 3 16	Emmendingen	824	1 702	191	4	1 334	-	-	1	-	2	-
08 3 17	Ortenaukreis	2 414	4 556	484	21	3 728	4	1	9	2	11	4
08 3 25	Rottweil	837	1 669	132	5	1 398	2	1	3	1	8	3
08 3 26	Schwarzwald-Baar-Kreis	1 253	2 454	192	11	2 088	4	-	9	1	11	2
08 3 27	Tuttlingen	720	1 558	110	7	1 134	2	1	4	3	5	4
08 3 35	Konstanz	1 563	2 644	256	6	2 548	4	1	5	1	6	2
08 3 36	Lörrach	1 380	2 417	232	10	2 067	1	1	3	2	6	2
08 3 37	Waldshut	1 013	1 944	194	8	1 514	4	1	6	2	7	2
08 4	RB Tübingen	10 112	21 217	1 770	57	15 182	25	14	53	26	70	35
Kreisfreie Stadt												
08 4 21	Ulm	703	1 205	164	1	1 070	2	1	2	1	3	1
Landkreise												
08 4 15	Reutlingen	1 564	3 260	246	11	2 539	4	2	10	4	14	6
08 4 16	Tübingen	1 237	2 593	293	14	1 455	4	2	7	4	8	5
08 4 17	Zollern-Alb-Kreis	1 097	2 322	146	5	1 730	6	4	10	7	13	10
08 4 25	Alb-Donau-Kreis	970	2 310	148	9	1 610	2	1	4	1	5	2
08 4 26	Biberach	1 018	2 252	143	3	1 559	1	1	3	3	8	4
08 4 35	Bodenseekreis	1 176	2 242	196	6	1 675	3	2	5	2	6	2
08 4 36	Ravensburg	1 625	3 436	311	6	2 391	3	1	9	3	10	4
08 4 37	Sigmaringen	722	1 597	123	2	1 153	-	-	3	1	3	1
08	Land insgesamt ...	61 448	118 579	10 316	386	97 570	168	70	304	117	411	160

1) Ohne Totgeborene, nachträglich beurkundete Kriegsterbefälle und gerichtliche Todeserklärungen.

2) Bezogen auf die Lebendgeborenen des Berichtszeitraums.

In den kreisfreien Städten und Landkreisen

bene 1)		Ehe-schlie-ßungen	Lebend-ge-borene	Ge-stor-bene 1)	Überschuß der Geborenen bzw. Gestor-benen (-)	Nicht-ehe-lich-Lebend-geborene	Gestorbene Säuglinge 2)				Totge-borene je 1 000 Lebend- und Tot-geborene	Knaben je 1000 lebend-geborene Mädchen	Schlüs-sel-nummer
unter							in den ersten 24 Lebens-stunden	in den ersten 7 Lebens-tagen	in den ersten 28 Lebens-tagen	im 1. Lebens-jahr			
im 1. Lebensjahr	zu-sammen												
dar. weibl.	je 1 000 Einwohner und 1 Jahr	je 1 000 Lebendgeborene											
Württemberg													
296	125	6.1	12.3	9.7	2.5	74.4	1.5	2.6	3.6	6.6	3.1	1 063	08 1
47	19	5.8	10.6	10.8	-0.2	114.4	0.8	2.0	3.9	7.7	2.1	1 032	08 1 11
8	4	6.8	11.6	11.2	0.4	104.3	3.8	4.5	4.5	6.0	3.0	1 143	08 1 21
22	10	6.3	12.7	7.9	4.8	58.4	1.7	2.1	2.6	5.2	1.4	1 083	08 1 15
35	18	6.0	12.4	8.6	3.7	71.2	1.7	2.9	3.7	5.9	3.9	1 092	08 1 16
11	5	6.0	12.3	10.5	1.8	62.1	1.3	1.7	2.0	3.7	3.0	1 090	08 1 17
41	10	6.2	12.8	8.7	4.2	65.0	1.7	3.2	4.7	6.9	3.0	1 017	08 1 18
40	15	6.0	12.4	9.4	2.9	73.2	2.1	3.4	4.9	8.6	3.0	1 076	08 1 19
17	10	6.3	13.4	10.5	2.8	64.8	0.3	1.1	1.7	4.7	4.2	1 049	08 1 25
10	4	7.0	12.5	10.5	2.1	48.0	0.9	0.9	2.6	8.7	2.6	928	08 1 26
11	4	6.2	13.0	10.7	2.3	62.4	-	0.5	1.9	5.2	4.3	1 028	08 1 27
12	5	6.4	12.2	10.6	1.6	63.1	1.9	4.5	4.5	7.7	3.2	1 104	08 1 28
9	4	5.7	12.1	10.8	1.3	78.5	1.9	3.2	3.8	5.7	4.4	1 176	08 1 35
33	17	6.1	12.6	10.2	2.5	74.4	2.2	4.3	4.6	9.0	3.0	1 063	08 1 36
193	75	6.5	11.5	10.8	0.7	93.2	1.8	2.8	3.6	6.7	3.8	1 048	08 2
2	-	9.3	9.2	14.4	-5.2	86.9	2.1	2.1	4.2	4.2	2.1	1 117	08 2 11
28	11	6.1	10.2	12.1	-1.9	145.8	2.5	5.0	5.0	10.0	3.9	1 114	08 2 12
2	1	7.5	9.8	10.1	-0.3	140.5	1.5	1.5	1.5	1.5	5.2	1 116	08 2 21
25	10	6.2	10.4	11.6	-1.1	160.5	2.8	3.1	4.7	7.8	4.3	1 017	08 2 22
13	8	5.8	11.3	12.0	-0.7	117.2	5.5	6.3	6.3	10.3	3.9	1 027	08 2 31
34	10	6.5	11.6	10.0	1.6	66.7	1.4	3.2	4.1	7.7	3.9	1 032	08 2 15
12	6	6.2	11.8	10.3	1.6	87.4	2.1	2.9	3.3	5.0	2.9	993	08 2 16
13	5	6.4	12.2	11.5	0.7	68.2	3.0	4.2	4.2	7.8	5.4	985	08 2 25
29	9	6.8	11.7	10.2	1.5	76.4	0.4	1.4	1.9	5.1	4.1	1 112	08 2 26
14	5	6.4	13.7	10.4	3.3	68.6	1.0	1.0	3.5	7.0	4.5	1 002	08 2 35
16	8	5.9	13.3	9.2	4.1	55.0	1.7	2.6	3.9	6.9	1.7	1 021	08 2 36
5	2	6.3	12.8	11.8	1.0	56.9	1.4	2.2	2.9	3.6	2.9	1 010	08 2 37
146	57	6.5	12.1	10.1	2.0	106.5	1.0	2.1	3.1	6.1	3.4	1 033	08 3
14	6	7.1	10.9	10.0	0.9	211.0	1.0	3.4	3.9	6.8	1.0	1 000	08 3 11
17	9	6.8	12.8	9.5	3.3	110.3	0.4	1.5	3.3	6.2	2.5	1 061	08 3 15
7	-	6.0	12.3	9.7	2.7	112.2	-	0.6	1.2	4.1	2.3	1 053	08 3 16
32	14	6.6	12.4	10.1	2.2	106.2	0.9	2.0	2.4	7.0	4.6	1 038	08 3 17
13	4	6.4	12.7	10.6	2.1	79.1	1.2	1.8	4.8	7.8	3.0	1 053	08 3 25
18	4	6.3	12.3	10.4	1.8	78.2	1.6	3.7	4.5	7.3	4.5	1 116	08 3 26
8	6	6.1	13.1	9.6	3.6	70.6	1.3	2.6	3.2	5.1	4.5	980	08 3 27
11	4	6.4	10.9	10.5	0.4	96.8	1.5	1.9	2.3	4.2	2.3	999	08 3 35
10	3	6.9	12.1	10.3	1.8	96.0	0.4	1.2	2.5	4.1	4.1	1 047	08 3 36
16	7	6.6	12.7	9.9	2.8	99.8	2.1	3.1	3.6	8.2	4.1	966	08 3 37
127	64	6.3	13.2	9.4	3.7	83.4	1.2	2.5	3.3	6.0	2.7	1 035	08 4
5	3	6.4	11.0	9.7	1.2	136.1	1.7	1.7	2.5	4.1	0.8	969	08 4 21
21	10	6.1	12.7	9.9	2.8	75.5	1.2	3.1	4.3	6.4	3.4	1 020	08 4 15
14	8	6.5	13.6	7.6	6.0	113.0	1.5	2.7	3.1	5.4	5.4	1 047	08 4 16
19	15	6.1	12.9	9.6	3.3	62.9	2.6	4.3	5.6	8.2	2.1	1 062	08 4 17
8	3	5.8	13.8	9.6	4.2	64.1	0.9	1.7	2.2	3.5	3.9	954	08 4 25
17	7	6.3	14.0	9.7	4.3	63.5	0.4	1.3	3.6	7.5	1.3	1 051	08 4 26
12	5	6.5	12.3	9.2	3.1	87.4	1.3	2.2	2.7	5.4	2.7	1 024	08 4 35
24	10	6.6	14.1	9.8	4.3	90.5	0.9	2.6	2.9	7.0	1.7	1 084	08 4 36
7	3	6.0	13.4	9.6	3.7	77.0	-	1.9	1.9	4.4	1.3	1 079	08 4 37
762	321	6.3	12.2	10.0	2.2	87.0	1.4	2.6	3.5	6.5 a)	3.2	1 048	08

a) Unter Berücksichtigung der Geburtenentwicklung in den vorangegangenen 12 Monaten.

Schlüsselnummer	Kreisfreie Stadt bzw. Landkreis Reg.-Bezirk Land	Eheschließungen	Lebendgeborene		Totgeborene	Gestorben						Bay	
			insgesamt	dar. nicht-ehelich		insgesamt	in den ersten 24 Lebensstunden		in den ersten 7 Lebenstagen		in den ersten 28 Lebenstagen		
							zu-	dar. weibl.	zu-	dar. weibl.	zu-		dar. weibl.
09 1	RB Oberbayern	23 876	43 924	5 356	128	39 069	77	40	125	61	170	85	
	Kreisfreie Städte												
09 1 61	Ingolstadt	674	1 245	110	3	911	1	-	3	1	4	1	
09 1 62	München	7 015	12 634	2 183	35	13 083	22	11	41	19	56	27	
09 1 63	Rosenheim	293	645	102	2	610	1	1	2	1	2	1	
	Landkreise												
09 1 71	Altötting	618	1 128	154	2	1 176	2	2	3	2	4	2	
09 1 72	Berchtesgadener Land	624	1 062	137	3	1 219	1	1	2	2	4	3	
09 1 73	Bad Tölz-Wolfratshausen	741	1 324	188	1	1 136	3	1	4	1	5	1	
09 1 74	Dachau	658	1 409	107	3	1 068	3	1	5	2	5	2	
09 1 75	Ebersberg	654	1 219	102	1	931	2	1	3	1	4	2	
09 1 76	Eichstätt	625	1 529	78	7	901	4	2	6	4	6	5	
09 1 77	Erding	649	1 330	111	5	916	2	2	3	2	4	2	
09 1 78	Freising	819	1 788	164	8	1 014	3	-	3	-	6	2	
09 1 79	Fürstenfeldbruck	1 117	2 117	197	5	1 578	3	2	5	3	7	5	
09 1 80	Garmisch-Partenkirchen	646	911	126	4	1 057	1	-	2	1	5	2	
09 1 81	Landsberg am Lech	620	1 137	112	4	824	1	-	3	-	3	-	
09 1 82	Miesbach	650	993	135	8	925	4	2	4	2	6	3	
09 1 83	Mühldorf am Inn	647	1 224	131	2	1 248	3	2	7	4	8	5	
09 1 84	München	1 734	2 801	269	7	2 369	9	7	9	7	10	8	
09 1 85	Neuburg-Schrobenhausen	560	1 031	72	4	798	-	-	2	-	2	-	
09 1 86	Pfaffenhofen a. d. Ilm	617	1 254	95	6	930	2	-	3	-	5	1	
09 1 87	Rosenheim	1 407	2 707	334	7	2 332	4	4	6	5	10	7	
09 1 88	Starnberg	737	1 167	132	3	1 148	3	-	4	1	5	2	
09 1 89	Traunstein	1 016	1 846	178	4	1 637	2	1	2	1	3	1	
09 1 90	Weilheim-Schongau	755	1 423	139	4	1 258	1	-	3	2	4	3	
09 2	RB Niederbayern	7 085	13 212	1 422	44	11 623	21	6	31	7	41	12	
	Kreisfreie Städte												
09 2 61	Landshut	407	616	97	1	780	3	1	3	1	4	2	
09 2 62	Passau	342	505	83	1	617	1	-	1	-	1	-	
09 2 63	Straubing	300	485	73	1	535	-	-	-	-	-	-	
	Landkreise												
09 2 71	Deggendorf	758	1 240	124	9	1 117	1	1	1	1	1	1	
09 2 72	Freyung-Grafenau	545	1 045	140	6	778	3	-	3	-	4	-	
09 2 73	Kelheim	595	1 251	81	3	1 083	-	-	4	1	4	1	
09 2 74	Landshut	725	1 626	122	6	1 107	1	-	2	-	5	2	
09 2 75	Passau	1 094	2 097	287	3	1 729	1	-	2	-	3	-	
09 2 76	Regen	574	1 001	117	7	840	-	-	1	-	2	-	
09 2 77	Rottal-Inn	725	1 294	153	3	1 249	4	1	7	1	7	1	
09 2 78	Straubing-Bogen	524	1 108	63	1	882	3	2	3	2	4	3	
09 2 79	Dingolfing-Landau	506	944	82	3	906	4	1	4	1	6	2	
09 3	RB Oberpfalz	6 767	12 553	886	39	10 831	31	13	37	14	51	19	
	Kreisfreie Städte												
09 3 61	Amberg	336	513	67	1	502	1	1	1	1	2	1	
09 3 62	Regensburg	998	1 204	184	6	1 580	1	-	1	-	4	1	
09 3 63	Weiden in der Oberpfalz	355	460	48	3	533	1	-	2	-	4	-	
	Landkreise												
09 3 71	Amberg-Weizsach	679	1 334	67	2	1 063	2	-	2	-	4	-	
09 3 72	Cham	839	1 532	100	6	1 367	8	3	9	3	9	3	
09 3 73	Neumarkt in der Oberpfalz	665	1 600	66	5	1 065	3	2	5	2	6	3	
09 3 74	Neustadt an der Waldnaab	529	1 292	91	4	1 011	1	-	1	-	2	-	
09 3 75	Regensburg	971	1 974	99	3	1 317	7	3	8	4	11	6	
09 3 76	Schwandorf	901	1 630	90	6	1 362	2	-	3	-	3	-	
09 3 77	Tirschenreuth	494	1 014	74	3	1 031	5	4	5	4	6	5	
09 4	RB Oberfranken	7 418	12 216	1 012	34	13 185	16	9	27	14	37	17	
	Kreisfreie Städte												
09 4 61	Bamberg	642	792	110	2	923	5	2	6	2	6	2	
09 4 62	Bayreuth	459	741	100	1	837	1	1	2	2	2	2	
09 4 63	Coburg	397	453	62	-	575	1	1	2	1	2	1	
09 4 64	Hof	336	555	83	1	784	-	-	-	-	1	1	
	Landkreise												
09 4 71	Bamberg	763	1 677	93	5	1 191	2	2	5	4	6	5	
09 4 72	Bayreuth	706	1 202	74	2	1 195	-	-	2	-	2	-	
09 4 73	Coburg	569	1 054	85	2	948	-	-	-	-	1	1	
09 4 74	Forchheim	689	1 355	98	3	1 054	-	-	2	1	3	1	
09 4 75	Hof	704	1 148	85	5	1 531	2	-	2	-	6	-	
09 4 76	Kronach	521	853	50	2	940	1	-	2	1	3	1	
09 4 77	Kulmbach	624	745	53	2	992	-	-	-	-	1	-	
09 4 78	Lichtenfels	452	784	41	4	842	3	2	3	2	3	2	
09 4 79	Wunsiedel im Fichtelgebirge	556	857	78	5	1 373	1	1	1	1	1	1	

1) Ohne Totgeborene, nachträglich beurkundete Kriegssterbefälle und gerichtliche Todeserklärungen.

2) Bezogen auf die Lebendgeborenen des Berichtszeitraums.

Schlüsselnummer	Kreisfreie Stadt bzw. Landkreis Reg.-Bezirk Land	Eheschließungen	Lebendgeborene		Totgeborene	Gestorbene							
			insgesamt	dar. nicht-ehelich		insgesamt		in den ersten 24 Lebensstunden		in den ersten 7 Lebenstagen		in den ersten 28 Lebenstagen	
						zu-	dar. weibl.	zu-	dar. weibl.	zu-	dar. weibl.		
												sammen	sammen
09 5	RB Mittelfranken	10 402	18 292	1 804	72	18 110	25	7	43	18	58	26	
	Kreisfreie Städte												
09 5 61	Ansbach	295	434	48	1	495	-	-	-	-	-	-	
09 5 62	Erlangen	653	1 180	134	5	952	2	2	3	3	3	3	
09 5 63	Fürth	643	1 248	201	2	1 276	-	-	1	1	4	1	
09 5 64	Nürnberg	3 271	5 040	678	20	6 142	10	-	17	5	23	9	
09 5 65	Schwabach	252	398	37	5	366	-	-	-	-	-	-	
	Landkreise												
09 5 71	Ansbach	1 055	2 122	154	11	1 866	3	2	7	5	9	7	
09 5 72	Erlangen-Höchstadt	691	1 449	84	3	946	2	1	3	2	4	3	
09 5 73	Fürth	658	1 056	104	7	952	-	-	-	-	-	-	
09 5 74	Nürnberger Land	1 044	1 716	107	5	1 868	2	-	3	-	4	1	
09 5 75	Neustadt-Bad Windsheim	523	1 071	71	3	1 134	1	-	2	-	2	-	
09 5 76	Roth bei Nürnberg	749	1 432	93	4	1 059	2	-	3	-	5	-	
09 5 77	Weißenburg-Gunzenhausen	568	1 146	93	6	1 054	3	2	4	2	4	2	
09 6	RB Unterfranken	8 389	15 479	1 141	43	13 297	19	9	38	18	51	19	
	Kreisfreie Städte												
09 6 61	Aschaffenburg	515	736	74	2	869	2	2	2	2	4	2	
09 6 62	Schweinfurt	959	1 582	75	3	1 633	2	1	2	1	2	1	
09 6 63	Würzburg	895	1 329	200	5	1 553	2	-	3	1	3	1	
	Landkreise												
09 6 71	Aschaffenburg	965	2 090	97	5	1 497	3	1	7	4	8	4	
09 6 72	Bad Kissingen	734	1 225	78	-	1 361	-	-	-	-	-	-	
09 6 73	Rhön-Grabfeld	526	1 033	92	3	885	-	-	1	1	1	1	
09 6 74	Haßberge	552	1 048	70	-	820	2	2	2	2	3	2	
09 6 75	Kitzingen	619	1 107	100	5	921	1	-	3	-	5	-	
09 6 76	Miltenberg	761	1 612	80	4	1 146	2	2	3	2	5	2	
09 6 77	Main-Spessart	801	1 534	70	8	1 352	1	-	4	2	6	3	
09 6 78	Schweinfurt	703	1 337	77	4	1 045	2	1	3	1	3	1	
09 6 79	Würzburg	959	1 846	128	4	1 215	2	-	8	2	11	2	
09 7	RB Schwaben	10 440	20 446	1 846	47	17 611	20	10	38	19	57	29	
	Kreisfreie Städte												
09 7 61	Augsburg	1 721	2 926	387	3	3 229	2	1	4	2	5	3	
09 7 62	Kaufbeuren	269	489	72	1	523	-	-	1	1	2	1	
09 7 63	Kempton (Allgäu)	385	696	91	2	757	-	-	-	-	-	-	
09 7 64	Memmingen	279	455	49	-	481	-	-	1	1	3	3	
	Landkreise												
09 7 71	Aichach-Friedberg	687	1 366	93	3	912	2	1	3	2	5	3	
09 7 72	Augsburg	1 329	2 647	173	6	1 878	4	2	5	2	5	2	
09 7 73	Dillingen an der Donau	505	1 118	106	2	954	1	-	2	-	4	1	
09 7 74	Günzburg	609	1 442	94	6	1 168	1	1	4	2	6	4	
09 7 75	Neu-Ulm	886	1 846	141	3	1 380	1	-	3	1	7	3	
09 7 76	Lindau (Bodensee)	508	899	98	1	921	1	1	1	1	1	1	
09 7 77	Ostallgäu	777	1 646	147	8	1 404	-	-	1	-	2	-	
09 7 78	Unterallgäu	731	1 586	130	6	1 319	1	1	2	1	2	1	
09 7 79	Donau-Ries	798	1 602	108	3	1 354	3	1	7	4	10	4	
09 7 80	Oberallgäu	1 016	1 726	157	3	1 331	4	2	4	2	5	3	
09	Land insgesamt ...	74 387	136 122	13 467	407	123 726	209	94	339	151	465	207	
	Landkreis												
10	Landkreis												
	Stadtverband												
10 0 41	Saarbrücken	2 526	3 651	488	18	4 635	6	3	11	5	14	6	
	Landkreise												
10 0 42	Merzig-Wadern	634	1 081	87	4	1 171	1	-	2	-	3	-	
10 0 43	Neunkirchen	1 020	1 601	183	5	1 949	2	1	4	2	5	2	
10 0 44	Saarlouis	1 369	2 217	164	7	2 350	2	1	9	4	13	6	
10 0 45	Saarpfalz-Kreis	1 033	1 587	124	2	1 756	-	-	-	-	-	-	
10 0 46	Sankt Wendel	606	1 073	76	4	981	1	1	1	1	5	4	
10	Land insgesamt ...	7 188	11 210	1 102	40	12 842	12	6	27	12	40	18	
	Landkreis												
11	Land insgesamt ...	21 850	37 596	11 081	129	44 066	64	33	125	55	170	79	

1) Ohne Totgeborene, nachträglich beurkundete Kriegsterbefälle und gerichtliche Todeserklärungen.

2) Bezogen auf die Lebendgeborenen des Berichtszeitraums.

In den kreisfreien Städten und Landkreisen

bene 1)		Ehe- schlie- ßungen	Lebend- ge- borene	Ge- stor- bene 1)	Überschuß der Geborenen bzw. Ges- tor- benen (-)	Nicht- ehelich- Lebend- geborene	Gestorbene Säuglinge 2)				Totge- borene je 1 000 Lebend- und Tot- geborene	Knaben je 1000 lebend- geborene Mädchen	Schlüs- sel- nummer	
unter							in den ersten 24 Lebens- stunden		in den ersten 7 Lebens- tagen	in den ersten 28 Lebens- tagen				im 1. Lebens- jahr
zu- sammen	dar. weibl.						je 1 000 Einwohner und 1 Jahr			je 1 000 Lebendgeborene				
ern														
111	48	6.6	11.6	11.4	0.1	98.6	1.4	2.4	3.2	6.1	3.9	1 039	09 5	
1	1	7.9	11.6	13.2	-1.6	110.6	-	-	-	2.3	2.3	1 117	09 5 61	
8	3	6.4	11.6	9.4	2.2	113.6	1.7	2.5	2.5	6.8	4.2	1 070	09 5 62	
8	2	6.3	12.2	12.5	-0.3	161.1	-	0.8	3.2	6.4	1.6	997	09 5 63	
36	14	6.7	10.3	12.5	-2.2	134.5	2.0	3.4	4.6	7.1	4.0	1 050	09 5 64	
-	-	7.2	11.3	10.4	0.9	93.0	-	-	-	-	12.4	961	09 5 65	
13	8	6.5	13.0	11.4	1.6	72.6	1.4	3.3	4.2	6.1	5.2	1 060	09 5 71	
7	5	6.1	12.8	8.4	4.4	58.0	1.4	2.1	2.8	4.8	2.1	1 029	09 5 72	
4	-	6.7	10.8	9.8	1.1	98.5	-	-	-	3.8	6.6	1 035	09 5 73	
11	5	6.7	11.0	12.0	-1.0	62.4	1.2	1.7	2.3	6.4	2.9	1 033	09 5 74	
5	1	5.9	12.1	12.8	-0.7	66.3	0.9	1.9	1.9	4.7	2.8	906	09 5 75	
9	2	6.9	13.1	9.7	3.4	64.9	1.4	2.1	3.5	6.3	2.8	1 112	09 5 76	
9	7	6.4	12.9	11.8	1.0	81.2	2.6	3.5	3.5	7.9	5.2	1 034	09 5 77	
101	38	6.7	12.4	10.7	1.7	73.7	1.2	2.5	3.3	6.5	2.8	1 070	09 6	
11	5	8.1	11.6	13.7	-2.1	100.5	2.7	2.7	5.4	14.9	2.7	1 103	09 6 61	
4	3	6.6	10.8	11.7	-0.9	128.9	3.4	3.4	3.4	6.9	5.1	966	09 6 62	
6	3	7.1	10.5	12.3	-1.8	150.5	1.5	2.3	2.3	4.5	3.7	1 067	09 6 63	
18	6	6.1	13.1	9.4	3.7	46.4	1.4	3.3	3.8	8.6	2.4	1 063	09 6 71	
1	-	7.1	11.8	13.1	-1.3	63.7	-	-	-	0.8	-	1 134	09 6 72	
5	3	6.5	12.8	11.0	1.8	89.1	-	1.0	1.0	4.8	2.9	1 079	09 6 73	
8	2	6.7	12.7	9.9	2.8	66.8	1.9	1.9	2.9	7.6	-	1 092	09 6 74	
10	5	7.6	13.5	11.3	2.3	90.3	0.9	2.7	4.5	9.0	4.5	1 009	09 6 75	
12	3	6.4	13.6	9.6	3.9	49.6	1.2	1.9	3.1	7.4	2.5	1 149	09 6 76	
9	3	6.4	12.2	10.8	1.4	45.6	0.7	2.6	3.9	5.9	5.2	1 079	09 6 77	
4	2	6.6	12.5	9.8	2.7	57.6	1.5	2.2	2.2	3.0	3.0	1 017	09 6 78	
13	3	6.7	12.9	8.5	4.4	69.3	1.1	4.3	6.0	7.0	2.2	1 044	09 6 79	
113	55	6.5	12.7	10.9	1.8	90.3	1.0	1.9	2.8	5.5	2.3	1 058	09 7	
11	6	6.8	11.5	12.7	-1.2	132.3	0.7	1.4	1.7	3.8	1.0	1 046	09 7 61	
3	1	6.7	12.2	13.1	-0.9	147.2	-	2.0	4.1	6.1	2.0	1 029	09 7 62	
3	2	6.3	11.3	12.3	-1.0	130.7	-	-	-	4.3	2.9	1 035	09 7 63	
5	4	7.1	11.6	12.3	-0.7	107.7	-	2.2	6.6	11.0	-	987	09 7 64	
8	5	6.4	12.8	8.6	4.3	68.1	1.5	2.2	3.7	5.9	2.2	1 098	09 7 71	
15	8	6.6	13.1	9.3	3.8	65.4	1.5	1.9	1.9	5.7	2.3	1 008	09 7 72	
7	2	6.1	13.5	11.5	2.0	94.8	0.9	1.8	3.6	6.3	1.8	1 086	09 7 73	
11	6	5.5	13.1	10.6	2.5	65.2	0.7	2.8	4.2	7.6	4.1	1 093	09 7 74	
12	5	6.1	12.7	9.5	3.2	76.4	0.5	1.6	3.8	6.5	1.6	989	09 7 75	
3	1	7.0	12.4	12.7	-0.3	109.0	1.1	1.1	1.1	3.3	1.1	1 016	09 7 76	
9	3	6.4	13.7	11.6	2.0	89.3	-	0.6	1.2	5.5	4.8	1 209	09 7 77	
3	1	6.1	13.2	11.0	2.2	82.0	0.6	1.3	1.3	1.9	3.8	1 068	09 7 78	
11	4	6.2	13.4	11.3	2.1	67.4	1.9	4.4	6.2	6.9	1.9	1 111	09 7 79	
12	7	7.5	12.8	9.9	2.9	90.9	2.3	2.3	2.9	6.9	1.7	1 028	09 7 80	
847	365	6.6	12.0	10.9	1.1	98.9	1.5	2.5	3.4	6.2 a)	3.0	1 057	09	
land														
24	10	7.0	10.1	12.9	-2.7	133.7	1.6	3.0	3.8	6.6	4.9	1 125	10 0 41	
6	1	6.3	10.7	11.5	-0.9	80.5	0.9	1.9	2.8	5.6	3.7	1 067	10 0 42	
15	5	6.8	10.7	13.1	-2.3	101.8	1.2	2.5	3.1	9.4	3.1	1 009	10 0 43	
21	10	6.5	10.5	11.1	-0.6	74.0	0.9	4.1	5.9	9.5	3.1	1 036	10 0 44	
1	-	6.7	10.3	11.4	-1.1	78.1	-	-	-	0.6	1.3	1 102	10 0 45	
7	5	6.5	11.5	10.5	1.0	70.8	0.9	0.9	4.7	6.5	3.7	1 044	10 0 46	
74	31	6.7	10.5	12.0	-1.5	98.3	1.1	2.4	3.6	6.7 a)	3.6	1 073	10	
lin														
308	139	6.4	11.0	12.9	-1.9	294.7	1.7	3.3	4.5	8.2 a)	3.4	1 061	11	

a) Unter Berücksichtigung der Geburtenentwicklung in den vorangegangenen 12 Monaten.

7 Eheschließungen, Geborene und Gestorbene 1990

Schlüsselnummer	Kreisfreie Stadt bzw. Landkreis Reg.-Bezirk Land	Eheschließungen	Lebendgeborene		Totgeborene	Gestorben						
			insgesamt	dar. nicht-ehelich		dar						
						insgesamt	in den ersten 24 Lebensstunden		in den ersten 7 Lebenstagen		in den ersten 28 Lebenstagen	
							zu-sammen	dar. weibl.	zu-sammen	dar. weibl.	zu-sammen	dar. weibl.
Branden												
Stadtkreise												
12 0 01	Brandenburg/Havel	622	1 046	365	5	1 079	4	3	6	5	7	5
12 0 02	Cottbus	722	1 593	537	4	1 132	2	2	8	4	12	4
12 0 03	Eisenhüttenstadt	348	571	191	1	462	-	-	1	-	2	-
12 0 04	Frankfurt/Oder	708	1 039	346	2	826	2	1	3	1	4	1
12 0 05	Potsdam	1 126	1 659	569	7	1 494	5	1	8	3	12	4
12 0 06	Schwedt/Oder	345	631	218	3	350	-	-	1	-	2	-
Landkreise												
12 0 11	Angermünde	180	383	154	-	449	-	-	-	-	-	-
12 0 12	Bad Freienwalde	214	440	168	1	491	-	-	-	-	1	-
12 0 13	Bad Liebenwerda	269	563	219	5	722	-	-	4	-	4	-
12 0 14	Beeskow	187	403	130	2	490	-	-	2	1	2	1
12 0 15	Belzig	195	358	109	6	431	-	-	-	-	-	-
12 0 16	Bernau	429	714	278	8	885	1	1	2	2	5	2
12 0 17	Brandenburg	185	409	147	1	511	-	-	2	1	1	-
12 0 18	Calau	373	599	219	1	660	1	-	2	1	2	1
12 0 19	Cottbus	378	423	166	-	523	1	-	3	1	5	2
12 0 20	Eberswalde	535	928	323	4	1 025	-	-	-	-	1	1
12 0 21	Eisenhüttenstadt	90	156	47	-	273	1	-	1	-	1	-
12 0 22	Finsterwalde	368	579	203	1	746	1	1	3	2	3	2
12 0 23	Forst	244	471	167	2	542	-	-	2	1	3	1
12 0 24	Fürstenwalde	709	1 054	391	2	1 310	-	-	-	-	2	2
12 0 25	Gransee	252	488	201	4	563	-	-	2	-	3	-
12 0 26	Guben	259	468	158	2	459	1	1	2	2	2	2
12 0 27	Herzberg	208	422	134	1	494	-	-	-	-	1	-
12 0 28	Jüterbog	202	404	148	-	509	-	-	-	-	-	-
12 0 29	Königs Wusterhausen	534	845	322	3	1 032	-	-	1	-	1	-
12 0 30	Kyritz	222	404	164	1	449	1	-	1	-	1	-
12 0 31	Lübben	312	363	119	-	372	1	1	1	1	1	1
12 0 32	Luckau	189	355	140	2	399	1	-	1	-	1	-
12 0 33	Luckenwalde	314	458	195	5	583	-	-	2	-	2	-
12 0 34	Nauen	475	789	298	5	1 017	-	-	1	-	1	-
12 0 35	Neuruppin	400	733	274	4	816	-	-	2	1	3	2
12 0 36	Oраниenburg	854	1 356	501	6	1 547	-	-	3	-	4	1
12 0 37	Perleberg	405	754	276	2	1 035	-	-	-	-	1	1
12 0 38	Potsdam	507	1 058	353	2	1 187	-	-	-	-	-	-
12 0 39	Prenzlau	267	501	182	3	599	3	2	4	2	5	3
12 0 40	Pritzwalk	190	396	161	3	393	1	-	1	-	4	-
12 0 41	Rathenow	421	705	254	1	807	-	-	4	1	5	1
12 0 42	Seelow	216	512	179	1	481	-	-	1	-	1	-
12 0 43	Senftenberg	660	1 256	493	9	1 563	2	1	3	1	9	5
12 0 44	Spremberg	240	478	158	3	554	-	-	-	-	1	-
12 0 45	Strausberg	586	910	347	6	1 021	4	1	6	1	8	2
12 0 46	Templin	241	467	172	1	396	1	1	1	1	1	1
12 0 47	Wittstock	183	306	108	2	308	1	-	2	-	2	-
12 0 48	Zossen	480	791	284	3	935	2	1	4	2	6	3
12	Land insgesamt ...	16 814	29 238	10 568	124	31 914	36	17	90	34	134	49
Mecklenburg-												
Stadtkreise												
13 0 01	Greifswald	466	805	262	3	577	1	-	3	-	5	2
13 0 02	Neubrandenburg	682	1 120	362	4	602	2	1	4	2	4	2
13 0 03	Rostock	1 756	2 894	1 017	10	2 255	3	2	5	2	6	3
13 0 04	Schwerin	936	1 490	493	5	1 292	-	-	-	-	2	1
13 0 05	Stralsund	550	840	307	1	849	3	1	6	3	9	4
13 0 06	Wismar	510	540	201	1	692	1	1	2	2	2	2
Landkreise												
13 0 11	Altentreptow	119	308	115	1	333	4	3	5	4	5	4
13 0 12	Anklam	277	451	170	3	539	2	1	4	2	5	3
13 0 13	Bad Doberan	404	601	210	3	583	-	-	1	-	2	1
13 0 14	Bützow	185	380	141	2	363	2	-	3	-	3	-
13 0 15	Demmin	309	481	204	2	667	-	-	2	-	2	-
13 0 16	Gadebusch	148	267	110	1	301	-	-	-	-	-	-
13 0 17	Greifswald	111	318	141	-	311	-	-	3	1	4	1
13 0 18	Grevesmühlen	209	533	210	3	501	-	-	3	-	3	-
13 0 19	Grimmen	212	425	172	1	389	1	1	1	1	4	4
13 0 20	Güstrow	457	885	299	3	970	2	-	5	1	5	1
13 0 21	Hagenow	443	912	318	5	925	1	1	4	1	4	1
13 0 22	Ludwigslust	340	699	248	4	784	-	-	1	-	2	-
13 0 23	Lübz	198	462	159	5	449	1	1	2	2	2	2

1) Ohne Totgeborene, nachträglich beurkundete Kriegssterbefälle und gerichtliche Todeserklärungen.

2) Bezogen auf die Lebendgeborenen des Berichtszeitraums.

In den kreisfreien Städten und Landkreisen

bene 1)		Eheschließungen	Lebendgeborene	Gestorbene 1)	Überschuß der Geborenen bzw. Gestorbenen (-)	Nicht-ehelecht-geborene	Gestorbene Säuglinge 2)				Totgeborene je 1 000 Lebend- und Totgeborene	Knaben je 1000 lebendgeborene Mädchen	Schlüsselnummer
unter							in den ersten 24 Lebensstunden	in den ersten 7 Lebentagen	in den ersten 28 Lebentagen	im 1. Lebensjahr			
im 1. Lebensjahr	zum dar. weibl.												
burg													
12	9	6.9	11.6	11.9	-0.4	348.9	3.8	5.7	6.7	11.5	4.8	1 039	12 0 01
14	6	5.7	12.6	9.0	3.6	337.1	1.3	5.0	7.5	8.8	2.5	1 185	12 0 02
3	1	6.8	11.2	9.1	2.1	334.5	-	1.8	3.5	5.3	1.7	1 163	12 0 03
9	1	8.2	12.1	9.6	2.5	333.0	1.9	2.9	3.8	8.7	1.9	1 078	12 0 04
15	5	8.1	11.9	10.7	1.2	343.0	3.0	4.8	7.2	9.0	4.2	1 071	12 0 05
4	2	6.7	12.3	6.8	5.5	345.5	-	1.6	3.2	6.3	4.7	1 083	12 0 06
-	-	5.3	11.3	13.3	-1.9	402.1	-	-	-	-	-	934	12 0 11
1	-	5.9	12.1	13.5	-1.4	381.8	-	-	2.3	2.3	2.3	991	12 0 12
6	1	5.1	10.7	13.8	-3.0	389.0	-	7.1	7.1	10.7	8.8	1 109	12 0 13
3	1	5.1	11.0	13.3	-2.4	322.6	-	5.0	5.0	7.4	4.9	1 155	12 0 14
3	3	5.6	10.9	13.1	-2.2	304.5	-	-	-	8.4	16.5	925	12 0 15
5	2	6.1	10.2	12.6	-2.4	389.4	1.4	2.8	7.0	7.0	11.1	1 164	12 0 16
3	1	5.1	11.4	14.2	-2.8	359.4	-	4.9	7.3	7.3	2.4	929	12 0 17
4	2	6.8	10.9	12.0	-1.1	365.6	1.7	3.3	3.3	6.7	1.7	1 017	12 0 18
5	2	8.9	10.0	12.4	-2.4	392.4	2.4	7.1	11.8	11.8	-	1 074	12 0 19
5	2	6.7	11.7	12.9	-1.2	348.1	-	-	1.1	5.4	4.3	1 100	12 0 20
3	-	4.6	7.9	13.8	-5.9	301.3	6.4	6.4	6.4	19.2	-	1 197	12 0 21
5	3	6.8	10.7	13.8	-3.1	350.6	1.7	5.2	5.2	8.6	1.7	1 046	12 0 22
5	1	6.4	12.4	14.3	-1.9	354.6	-	4.2	6.4	10.6	4.2	1 191	12 0 23
7	3	6.9	10.3	12.8	-2.5	371.0	-	-	1.9	6.6	1.9	1 063	12 0 24
5	-	5.9	11.4	13.1	-1.7	411.9	-	4.1	6.1	10.2	8.1	1 198	12 0 25
3	3	6.3	11.3	11.1	0.2	337.6	2.1	4.3	4.3	6.4	4.3	1 009	12 0 26
2	1	5.7	11.6	13.6	-2.0	317.5	-	-	2.4	4.7	2.4	963	12 0 27
1	-	5.7	11.4	14.3	-3.0	366.3	-	-	-	2.5	-	1 184	12 0 28
5	1	6.3	10.0	12.2	-2.2	381.1	-	1.2	1.2	5.9	3.5	956	12 0 29
1	-	6.7	12.2	13.5	-1.4	405.9	2.5	2.5	2.5	2.5	2.5	1 061	12 0 30
1	1	9.8	11.4	11.7	-0.3	327.8	2.8	2.8	2.8	2.8	-	911	12 0 31
2	-	6.5	12.3	13.6	-1.3	394.4	2.8	2.8	2.8	5.6	5.6	929	12 0 32
5	1	7.3	10.7	13.6	-2.9	425.8	-	4.4	4.4	10.9	10.8	1 181	12 0 33
3	1	6.7	11.1	14.3	-3.2	377.7	-	1.3	1.3	3.8	6.3	1 198	12 0 34
4	3	6.2	11.4	12.7	-1.3	373.8	-	2.7	4.1	5.5	5.4	976	12 0 35
8	2	6.8	10.7	12.2	-1.5	369.5	-	2.2	2.9	5.9	4.4	1 033	12 0 36
2	2	5.7	10.6	14.6	-4.0	366.0	-	-	1.3	2.7	2.6	1 100	12 0 37
-	-	5.2	10.8	12.2	-1.3	333.6	-	-	-	-	1.9	989	12 0 38
7	3	6.3	11.7	14.0	-2.3	363.3	6.0	8.0	10.0	14.0	6.0	949	12 0 39
4	-	6.0	12.5	12.4	0.1	406.6	2.5	2.5	10.1	10.1	7.5	1 118	12 0 40
8	1	6.9	11.6	13.2	-1.7	360.3	-	5.7	7.1	11.3	1.4	1 231	12 0 41
3	2	5.5	13.1	12.3	0.8	349.6	-	2.0	2.0	5.9	1.9	992	12 0 42
11	5	5.9	11.3	14.0	-2.8	392.5	1.6	2.4	7.2	8.8	7.1	929	12 0 43
3	-	5.7	11.4	13.2	-1.8	330.5	-	-	2.1	6.3	6.2	1 265	12 0 44
13	4	6.6	10.3	11.6	-1.3	381.3	4.4	6.6	8.8	14.3	6.6	1 064	12 0 45
1	1	6.8	13.2	11.2	2.0	368.3	2.1	2.1	2.1	2.1	2.1	1 076	12 0 46
2	-	6.8	12.7	12.8	-0.1	352.9	3.3	6.5	6.5	6.5	6.5	1 140	12 0 47
10	3	6.5	10.7	12.7	-1.9	359.0	2.5	5.1	7.6	12.6	3.8	1 065	12 0 48
216	79	6.5	11.3	12.3	-1.0	361.4	1.2	3.1	4.6	7.3 a)	4.2	1 065	12
Vorpommern													
7	3	7.0	12.1	8.7	3.4	325.5	1.2	3.7	6.2	8.7	3.7	1 059	13 0 01
6	4	7.7	12.5	6.7	5.8	323.2	1.8	3.6	3.6	5.4	3.6	1 086	13 0 02
13	6	7.1	11.6	9.1	2.6	351.4	1.0	1.7	2.1	4.5	3.4	1 030	13 0 03
7	4	7.3	11.7	10.1	1.5	330.9	-	-	1.3	4.7	3.3	1 126	13 0 04
11	6	7.5	11.5	11.6	-0.1	365.5	3.6	7.1	10.7	13.1	1.2	1 029	13 0 05
4	2	9.1	9.7	12.4	-2.7	372.2	1.9	3.7	3.7	7.4	1.8	1 077	13 0 06
6	4	5.3	13.8	14.9	-1.1	373.4	13.0	16.2	16.2	19.5	3.2	974	13 0 11
5	3	7.3	11.9	14.3	-2.3	376.9	4.4	8.9	11.1	11.1	6.6	944	13 0 12
4	2	8.4	12.4	12.1	0.4	349.4	-	1.7	3.3	6.7	5.0	1 024	13 0 13
4	1	6.4	13.2	12.6	0.6	371.1	5.3	7.9	7.9	10.5	5.2	929	13 0 14
2	-	7.1	11.1	15.4	-4.3	424.1	-	4.2	4.2	4.2	4.1	963	13 0 15
1	-	6.3	11.3	12.8	-1.4	412.0	-	-	-	3.7	3.7	1 153	13 0 16
5	2	4.5	13.0	12.7	0.3	443.4	-	9.4	12.6	15.7	-	1 178	13 0 17
6	3	5.1	13.1	12.3	0.8	394.0	-	5.6	5.6	11.3	5.6	1 027	13 0 18
5	5	6.4	12.8	11.8	1.1	404.7	2.4	2.4	9.4	11.8	2.3	1 136	13 0 19
6	2	6.5	12.5	13.7	-1.2	337.9	2.3	5.6	5.6	6.8	3.4	1 039	13 0 20
5	2	6.3	13.0	13.2	-0.2	348.7	1.1	4.4	4.4	5.5	5.5	974	13 0 21
3	-	5.8	11.8	13.3	-1.4	354.8	-	1.4	2.9	4.3	5.7	953	13 0 22
3	2	5.8	13.6	13.2	0.4	344.2	2.2	4.3	4.3	6.5	10.7	949	13 0 23

a) Unter Berücksichtigung der Geburtenentwicklung in den vorangegangenen 12 Monaten.

Schlüsselnummer	Kreisfreie Stadt bzw. Landkreis Reg.-Bezirk Land	Eheschließungen	Lebendgeborene		Totgeborene	insgesamt	Gestorbene					
			insgesamt	dar. nicht-ehelich			dar					
							in den ersten 24 Lebensstunden		in den ersten 7 Lebenstagen		in den ersten 28 Lebenstagen	
							zu-sammen	dar. weibl.	zu-sammen	dar. weibl.	zu-sammen	dar. weibl.
Mecklenburg-												
13 0 24	Malchin	223	484	181	3	522	1	1	2	1	3	1
13 0 25	Neubrandenburg	124	374	130	1	347	-	-	1	1	1	1
13 0 26	Neustrelitz	427	626	251	3	688	2	2	7	5	7	5
13 0 27	Parchim	220	471	131	2	477	1	-	1	-	1	-
13 0 28	Pasewalk	241	478	165	5	560	2	-	5	1	5	1
13 0 29	Ribnitz-Damgarten	495	791	311	6	852	1	-	5	1	7	1
13 0 30	Röbel/Müritz	109	187	81	-	210	2	1	3	2	3	2
13 0 31	Rostock	103	500	166	1	418	1	-	2	1	2	1
13 0 32	Rügen	664	1 061	351	4	880	-	-	3	-	3	-
13 0 33	Schwerin	115	438	176	5	423	-	-	-	-	-	-
13 0 34	Sternberg	130	288	106	-	293	1	1	1	1	1	1
13 0 35	Stralsund	94	315	118	1	329	-	-	-	-	-	-
13 0 36	Strasburg	121	324	140	2	350	1	1	1	1	2	2
13 0 37	Teterow	177	393	126	3	393	-	-	1	1	2	1
13 0 38	Ueckermünde	348	662	210	4	548	1	-	2	-	3	1
13 0 39	Warren	354	663	269	7	687	1	-	1	-	1	-
13 0 40	Wismar	22	401	133	2	380	-	-	1	-	1	-
13 0 41	Wolgast	417	636	226	3	710	1	-	1	-	1	-
13	Land insgesamt ...	12 706	23 503	8 410	109	22 449	38	18	91	36	112	48
Sach												
Stadtkreise												
14 0 01	Chemnitz	1 472	2 837	982	10	3 899	3	1	7	2	10	5
14 0 02	Dresden	2 755	5 229	1 825	19	6 329	4	1	12	4	18	6
14 0 03	Görlitz	506	795	291	5	1 035	1	-	3	-	3	-
14 0 04	Leipzig	3 366	5 212	2 068	18	7 276	11	7	20	10	30	11
14 0 05	Plauen	511	697	231	6	1 127	1	1	6	2	3	2
14 0 06	Zwickau	888	1 200	348	8	1 631	2	-	4	1	4	1
Landkreise												
14 0 11	Annaberg	451	837	249	3	1 207	3	1	5	2	5	2
14 0 12	Aue	597	1 183	278	2	1 600	2	1	4	2	4	2
14 0 13	Auerbach	351	592	121	1	1 103	-	-	-	-	1	-
14 0 14	Bautzen	848	1 372	431	6	1 538	4	3	11	7	16	8
14 0 15	Bischofswerda	483	655	234	1	837	-	-	2	2	2	2
14 0 16	Borna	492	885	339	4	1 201	-	-	2	1	2	1
14 0 17	Brand-Erbisdorf	195	396	132	-	454	1	1	1	1	1	1
14 0 18	Chemnitz	591	889	275	3	1 751	-	-	-	-	-	-
14 0 19	Delitzsch	322	586	207	3	682	-	-	2	-	2	-
14 0 20	Dippoldiswalde	275	537	185	2	588	-	-	3	2	4	2
14 0 21	Döbeln	516	903	328	8	1 369	2	1	6	3	8	4
14 0 22	Dresden	1 004	918	322	-	1 510	-	-	5	4	5	4
14 0 23	Eilenburg	312	600	201	1	620	-	-	1	-	3	-
14 0 24	Floha	514	543	164	1	708	1	-	1	-	1	-
14 0 25	Freiberg	476	866	306	-	950	-	-	-	-	-	-
14 0 26	Freital	687	782	318	2	1 249	2	1	3	1	3	1
14 0 27	Geithain	196	409	144	2	477	-	-	-	-	-	-
14 0 28	Glauchau	329	623	219	1	1 041	-	-	-	-	-	-
14 0 29	Görlitz	110	311	116	-	411	2	1	2	1	3	2
14 0 30	Grimma	363	707	263	5	900	1	1	3	1	5	2
14 0 31	Großenhain	203	475	176	2	486	-	-	-	-	-	-
14 0 32	Hainichen	363	639	239	-	900	-	-	-	-	-	-
14 0 33	Hohenstein-Ernstthal	356	537	148	-	860	-	-	1	-	2	-
14 0 34	Hoyerswerda	788	1 288	402	4	1 071	-	-	3	1	4	1
14 0 35	Kamenz	333	735	225	3	777	1	1	2	2	2	2
14 0 36	Klingenthal	175	318	78	1	613	2	-	2	-	2	-
14 0 37	Leipzig	697	1 150	415	3	2 130	-	-	2	2	4	4
14 0 38	Löbau	561	960	341	6	1 367	1	-	6	2	9	5
14 0 39	Marienberg	306	729	228	4	862	-	-	2	1	2	1
14 0 40	Meißen	683	1 094	441	6	1 705	2	1	4	2	6	3
14 0 41	Niesky	195	442	128	1	497	-	-	1	1	1	1
14 0 42	Oelsnitz	181	332	97	2	586	2	1	2	1	2	1
14 0 43	Oschatz	304	578	184	5	672	1	1	2	1	3	2
14 0 44	Pirna	873	1 083	384	4	1 560	2	-	3	1	3	1
14 0 45	Plauen	90	194	49	3	387	-	-	-	-	1	-
14 0 46	Reichenbach	293	514	146	4	863	2	1	3	1	3	1
14 0 47	Riesa	657	989	329	5	1 128	1	1	3	1	4	2
14 0 48	Rochlitz	232	488	155	1	711	1	-	1	-	1	-
14 0 49	Schwarzenberg	319	626	176	3	743	1	1	3	3	4	3
14 0 50	Sebnitz	271	513	227	-	605	1	1	3	2	4	3
14 0 51	Stollberg	389	742	209	2	1 120	1	-	1	-	1	-
14 0 52	Torgau	357	637	213	3	710	-	-	-	-	1	-
14 0 53	Weißwasser	523	691	217	4	596	-	-	-	-	-	-
14 0 54	Werdau	408	645	225	-	1 152	-	-	2	1	2	1
14 0 55	Wurzen	259	519	182	5	770	-	-	-	-	-	-
14 0 56	Zittau	598	842	283	4	1 323	-	-	2	1	3	1
14 0 57	Zschopau	261	647	195	3	784	-	-	1	1	2	1
14 0 58	Zwickau	318	721	170	3	1 302	-	-	-	-	-	-
14	Land insgesamt ...	29 603	49 672	16 837	192	67 773	58	28	148	70	200	89

1) Ohne Totgeborene, nachträglich beurkundete Kriegsterbefälle und gerichtliche Todeserklärungen.

2) Bezogen auf die Lebendgeborenen des Berichtszeitraums.

Schlüsselnummer	Kreisfreie Stadt bzw. Landkreis Reg.-Bezirk Land	Eheschließungen	Lebendgeborene		Totgeborene	Gestorben						Sachsen-		
			insgesamt	dar. nicht-ehelich		dar								
						insgesamt		in den ersten 24 Lebensstunden		in den ersten 7 Lebenstagen			in den ersten 28 Lebenstagen	
						zu-	dar.	zu-	dar.	zu-	dar.		zu-	dar.
sammen	weibl.	sammen	weibl.	sammen	weibl.	sammen	weibl.							
15 1	RB Dessau	3 669	6 526	2 345	24	8 338	9	2	21	7	25	9		
	Stadtkreis													
15 1 01	Dessau	575	977	378	3	1 240	1	1	5	4	5	4		
	Landkreise													
15 1 12	Bernburg	444	751	250	4	1 019	-	-	1	-	1	-		
15 1 13	Bitterfeld	621	1 350	513	8	1 681	1	-	4	1	6	2		
15 1 18	Gräfenhainichen	255	424	153	2	500	-	-	-	-	-	-		
15 1 24	Jessen	177	381	115	-	396	1	-	1	-	1	-		
15 1 26	Köthen	481	847	343	1	1 130	1	-	1	-	2	1		
15 1 34	Roßlau	224	341	103	1	513	1	-	1	-	1	-		
15 1 44	Wittenberg	687	986	327	2	1 303	2	1	4	1	4	1		
15 1 47	Zerbst	205	469	163	3	556	2	-	4	1	5	1		
15 2	RB Halle	6 413	11 065	3 862	38	13 902	13	5	36	10	49	18		
	Stadtkreis													
15 2 02	Halle/Saale	2 018	3 518	1 301	11	3 600	1	-	9	-	14	3		
	Landkreise													
15 2 11	Aschersleben	415	708	239	-	887	-	-	-	-	-	-		
15 2 15	Eisleben	441	700	210	3	1 097	2	1	3	2	4	3		
15 2 22	Hettstedt	298	557	180	2	722	-	-	1	1	1	1		
15 2 23	Hohenmölsen	124	237	80	-	353	1	-	1	-	1	-		
15 2 27	Merseburg	719	1 163	429	7	1 823	2	1	2	1	3	1		
15 2 28	Naumburg	393	581	211	4	683	1	-	2	1	4	3		
15 2 29	Nebra	129	285	99	1	402	-	-	1	-	2	-		
15 2 33	Querfurt	171	344	94	1	415	-	-	1	-	1	-		
15 2 35	Saalkreis	336	689	244	1	949	2	1	7	2	8	2		
15 2 37	Sangerhausen	525	865	241	1	916	2	1	4	1	5	2		
15 2 42	Weißenfels	387	654	246	2	891	-	-	1	-	1	-		
15 2 46	Zeitz	457	764	288	5	1 124	2	1	4	2	5	3		
15 3	RB Magdeburg	8 311	14 246	4 917	46	16 471	18	6	59	20	83	27		
	Stadtkreis													
15 3 03	Magdeburg	2 028	3 099	1 076	8	3 492	3	2	15	5	23	6		
	Landkreise													
15 3 14	Burg	400	660	220	2	831	-	-	6	3	6	3		
15 3 16	Gardelegen	278	448	135	-	488	1	-	1	-	1	-		
15 3 17	Genthin	225	416	156	1	502	1	1	3	1	5	1		
15 3 19	Halberstadt	513	934	326	4	1 097	3	-	7	1	8	1		
15 3 20	Haldensleben	308	626	231	5	764	-	-	1	1	3	2		
15 3 21	Havelberg	105	261	92	-	262	-	-	-	-	-	-		
15 3 25	Klötze	165	369	119	1	400	2	1	3	1	3	1		
15 3 30	Oschersleben	242	458	159	3	634	-	-	-	-	1	-		
15 3 31	Osterburg	301	578	198	3	536	-	-	1	1	2	1		
15 3 32	Quedlinburg	602	982	364	2	1 068	-	-	2	-	4	1		
15 3 36	Salzwedel	274	577	185	3	669	1	1	3	2	5	4		
15 3 38	Schönebeck	517	895	321	2	1 113	-	-	2	-	4	-		
15 3 39	Staßfurt	414	701	204	1	915	1	-	2	-	3	1		
15 3 40	Stendal	631	1 168	407	6	1 193	2	-	6	1	7	1		
15 3 41	Wanzleben	194	459	160	2	596	2	-	3	1	3	1		
15 3 43	Wernigerode	872	1 141	403	3	1 260	2	1	3	2	4	3		
15 3 45	Wolmirstadt	242	474	161	-	651	-	-	1	1	1	1		
15	Land insgesamt ...	18 393	31 837	11 124	108	38 711	40	13	116	37	157	54		

1) Ohne Totgeborene, nachträglich beurkundete Kriegsterbefälle und gerichtliche Todeserklärungen.

2) Bezogen auf die Lebendgeborenen des Berichtszeitraums.

in den kreisfreien Städten und Landkreisen

bene 1)		Eheschließungen	Lebendgeborene	Gestorbene 1)	Überschuß der Geborenen bzw. Gestorbenen (-)	Nicht-ehelich Lebendgeborene	Gestorbene Säuglinge 2)				Totgeborene je 1 000 Lebend- und Totgeborene	Knaben je 1000 lebendgeborene Mädchen	Schlüsselnummer
unter							in den ersten 24 Lebensstunden	in den ersten 7 Lebens-tagen	in den ersten 28 Lebens-tagen	im 1. Lebens-jahr			
im 1. Lebensjahr	dar. weibl.												
zu-sammen		je 1 000 Einwohner und 1 Jahr				je 1 000 Lebendgeborene							
Anhalt													
53	22	6.1	10.8	13.9	-3.0	359.3	1.4	3.2	3.8	8.1	3.7	1 038	15 1
6	4	5.9	10.0	12.7	-2.7	386.9	1.0	5.1	5.1	6.1	3.1	962	15 1 01
3	-	6.0	10.2	13.8	-3.6	332.9	-	1.3	1.3	4.0	5.3	1 092	15 1 12
16	7	5.1	11.2	13.9	-2.7	380.0	0.7	3.0	4.4	11.9	5.9	1 042	15 1 13
-	-	6.6	11.0	13.0	-2.0	360.8	-	-	-	-	4.7	893	15 1 18
7	3	5.4	11.6	12.1	-0.5	301.8	2.6	2.6	2.6	18.4	-	1 016	15 1 24
3	2	6.3	11.0	14.7	-3.7	405.0	1.2	1.2	2.4	3.5	1.2	1 061	15 1 26
1	-	6.6	10.0	15.1	-5.1	302.1	2.9	2.9	2.9	2.9	2.9	1 067	15 1 34
10	3	7.7	11.1	14.6	-3.6	331.6	2.0	4.1	4.1	10.1	2.0	1 139	15 1 44
7	3	5.4	12.4	14.7	-2.3	347.5	4.3	8.5	10.7	14.9	6.4	1 004	15 1 47
82	28	6.2	10.7	13.5	-2.7	349.0	1.2	3.3	4.4	7.4	3.4	1 075	15 2
27	6	6.5	11.3	11.6	-0.3	369.8	0.3	2.6	4.0	7.7	3.1	1 061	15 2 02
-	-	6.6	11.2	14.0	-2.8	337.6	-	-	-	-	-	1 126	15 2 11
6	3	6.5	10.3	16.1	-5.8	300.0	2.9	4.3	5.7	8.6	4.3	1 023	15 2 15
4	2	5.5	10.3	13.4	-3.1	323.2	-	1.8	1.8	7.2	3.6	954	15 2 22
3	1	4.6	8.8	14.5	-5.8	337.6	4.2	4.2	4.2	12.7	-	1 257	15 2 23
3	1	6.2	10.0	15.7	-5.7	388.9	1.7	1.7	2.6	2.6	6.0	1 073	15 2 27
4	3	7.5	11.1	13.0	-1.9	363.2	1.7	3.4	6.9	6.9	6.8	1 201	15 2 28
2	-	4.4	9.7	13.7	-4.0	347.4	-	3.5	7.0	7.0	3.5	1 159	15 2 29
1	-	5.4	10.9	13.1	-2.2	273.3	-	2.9	2.9	2.9	2.9	1 085	15 2 33
12	5	5.2	10.7	14.7	-4.0	354.1	2.9	10.2	11.6	17.4	1.4	1 160	15 2 35
9	3	6.8	11.3	11.9	-0.7	278.6	2.3	4.6	5.8	10.4	1.2	1 064	15 2 37
5	1	6.2	10.5	14.3	-3.8	376.1	-	1.5	1.5	7.6	3.0	1 057	15 2 42
6	3	6.1	10.2	15.0	-4.8	377.0	2.6	5.2	6.5	7.9	6.5	1 021	15 2 46
119	38	6.6	11.3	13.1	-1.8	345.1	1.3	4.1	5.8	8.4	3.2	1 090	15 3
31	9	7.2	11.1	12.5	-1.4	347.2	1.0	4.8	7.4	10.0	2.6	1 056	15 3 03
9	6	6.5	10.8	13.5	-2.8	333.3	-	9.1	9.1	13.6	3.0	1 056	15 3 14
4	1	7.4	11.9	12.9	-1.1	301.3	2.2	2.2	2.2	8.9	-	1 207	15 3 16
5	1	5.9	10.8	13.1	-2.2	375.0	2.4	7.2	12.0	12.0	2.4	1 298	15 3 17
8	1	5.9	10.8	12.7	-1.9	349.0	3.2	7.5	8.6	8.6	4.3	1 301	15 3 19
4	3	5.4	11.0	13.5	-2.4	369.0	-	1.6	4.8	6.4	7.9	1 006	15 3 20
-	-	4.9	12.3	12.3	-0.0	352.5	-	-	-	-	-	1 559	15 3 21
3	1	5.8	13.0	14.1	-1.1	322.5	5.4	8.1	8.1	8.1	2.7	1 210	15 3 25
1	-	5.8	10.9	15.1	-4.2	347.2	-	-	2.2	2.2	6.5	1 171	15 3 30
4	1	6.9	13.2	12.2	1.0	342.6	-	1.7	3.5	6.9	5.2	1 042	15 3 31
8	2	7.0	11.4	12.4	-1.0	370.7	-	2.0	4.1	8.1	2.0	996	15 3 32
7	4	6.1	12.9	15.0	-2.1	320.6	1.7	5.2	8.7	12.1	5.2	1 046	15 3 36
5	-	6.3	10.9	13.6	-2.7	358.7	-	2.2	4.5	5.6	2.2	1 034	15 3 38
7	1	6.2	10.5	13.7	-3.2	291.0	1.4	2.9	4.3	10.0	1.4	1 068	15 3 39
9	1	6.6	12.2	12.5	-0.3	348.5	1.7	5.1	6.0	7.7	5.1	1 101	15 3 40
7	2	4.8	11.4	14.8	-3.4	348.6	4.4	6.5	6.5	15.3	4.3	1 228	15 3 41
4	3	8.6	11.3	12.5	-1.2	353.2	1.8	2.6	3.5	3.5	2.6	1 023	15 3 43
3	2	5.4	10.6	14.5	-3.9	339.7	-	2.1	2.1	6.3	-	935	15 3 45
254	88	6.4	11.0	13.4	-2.4	349.4	1.3	3.6	4.9	7.8 a)	3.4	1 074	15

a) Unter Berücksichtigung der Geburtenentwicklung in den vorangegangenen 12 Monaten.

Schlüsselnummer	Kreisfreie Stadt bzw. Landkreis Reg.-Bezirk Land	Eheschließungen	Lebendgeborene		Totgeborene	Gestorbene						THÜ	
			insgesamt	dar. nicht-ehelich		insgesamt	in den ersten 24 Lebensstunden		in den ersten 7 Lebenstagen		in den ersten 28 Lebenstagen		
							zu-sammen	dar. weibl.	zu-sammen	dar. weibl.	zu-sammen		dar. weibl.
Stadtkreise													
16 0 01	Erfurt	1 317	2 431	860	15	2 370	2	1	10	5	16	5	
16 0 02	Gera	961	1 342	500	8	1 462	4	1	11	3	13	5	
16 0 03	Jena	721	1 153	403	2	1 088	-	-	1	-	2	-	
16 0 04	Suhl	404	680	218	3	499	-	-	3	1	3	1	
16 0 05	Weimar	464	650	224	1	735	1	-	2	1	3	1	
Landkreise													
16 0 11	Altenburg	592	888	331	5	1 326	1	1	7	1	8	1	
16 0 12	Apolda	270	489	176	3	671	-	-	-	-	-	-	
16 0 13	Arnstadt	407	663	255	2	868	-	-	2	1	2	1	
16 0 14	Artern	329	568	163	2	687	1	-	1	-	1	-	
16 0 15	Bad Salzungen	490	1 030	251	3	1 099	2	1	2	1	2	1	
16 0 16	Eisenach	626	1 187	363	7	1 481	2	-	3	-	3	-	
16 0 17	Eisenberg	170	398	144	3	488	1	-	1	-	2	1	
16 0 18	Erfurt	304	525	202	3	563	1	-	4	1	7	4	
16 0 19	Gera	221	568	206	3	843	1	1	1	1	1	1	
16 0 20	Gotha	932	1 428	488	4	1 852	3	1	7	1	11	3	
16 0 21	Greiz	285	529	177	3	847	-	-	4	3	5	3	
16 0 22	Heiligenstadt	196	530	54	4	469	-	-	2	-	2	-	
16 0 23	Hildburghausen	297	649	224	5	738	-	-	1	1	2	2	
16 0 24	Ilmenau	388	663	215	5	847	-	-	1	-	1	-	
16 0 25	Jena	151	344	128	-	403	-	-	1	1	2	1	
16 0 26	Langensalza	267	575	183	1	590	-	-	3	1	3	1	
16 0 27	Lobenstein	144	313	109	1	359	-	-	1	1	1	1	
16 0 28	Meiningen	396	762	244	4	871	1	-	2	-	2	-	
16 0 29	Mühlhausen	514	992	212	7	1 151	1	1	3	2	6	4	
16 0 30	Neuhaus am Rennweg	190	336	106	3	629	-	-	3	2	3	2	
16 0 31	Nordhausen	648	1 170	353	5	1 444	1	1	3	1	5	1	
16 0 32	Pößneck	263	550	215	1	743	3	1	5	2	7	3	
16 0 33	Rudolstadt	444	791	262	1	968	-	-	-	-	3	1	
16 0 34	Saalfeld	357	677	267	4	632	1	1	1	1	3	3	
16 0 35	Schleiz	203	337	114	-	429	-	-	-	-	-	-	
16 0 36	Schmalkalden	319	708	171	3	781	-	-	2	1	3	1	
16 0 37	Schmölln	161	333	105	1	454	-	-	2	1	2	1	
16 0 38	Sömmerda	381	726	244	4	739	-	-	-	-	1	1	
16 0 39	Sondershausen	291	610	196	5	623	3	2	3	2	5	3	
16 0 40	Sonneberg	295	532	141	1	936	-	-	3	-	4	2	
16 0 41	Stadtroda	141	333	93	1	343	-	-	-	-	-	-	
16 0 42	Suhl	341	452	143	1	619	-	-	1	-	1	-	
16 0 43	Weimar	233	455	163	3	529	-	-	1	-	2	-	
16 0 44	Worbis	411	1 036	110	1	789	1	1	3	1	5	3	
16 0 45	Zeulenroda	205	377	147	1	524	-	-	-	-	-	-	
16	Land insgesamt ...	15 729	28 780	9 160	129	33 489	30	13	100	38	142	57	

1) Ohne Totgeborene, nachträglich beurkundete Kriegsterbefälle und gerichtliche Todeserklärungen.

2) Bezogen auf die Lebendgeborenen des Berichtszeitraums.

In den kreisfreien Städten und Landkreisen

bene 1)		Ehe-schlie-ßungen	Lebend-ge-borene	Ge-stor-bene 1)	Überschuß der Geborenen bzw. Gestor-benen (-)	Nicht-ehe-lich-Lebend-geborene	Gestorbene Säuglinge 2)				Totge-borene je 1 000 Lebend- und Tot-geborene	Knaben je 1000 lebend-geborene Mädchen	Schlüs-sel-nummer
unter							in den ersten 24 Lebens-stunden	in den ersten 7 Lebens-tagen	in den ersten 28 Lebens-tagen	im 1. Lebens-jahr			
im 1. Lebensjahr	dar. weibl.												
29	9	6.3	11.6	11.3	0.3	353.8	0.8	4.1	6.6	11.9	6.1	1 029	16 0 01
16	8	7.4	10.3	11.3	-0.9	372.6	3.0	8.2	9.7	11.9	5.9	982	16 0 02
7	2	7.0	11.2	10.6	0.6	349.5	-	0.9	1.7	6.1	1.7	1 096	16 0 03
4	1	7.3	12.4	9.1	3.3	320.6	-	4.4	4.4	5.9	4.4	1 118	16 0 04
4	2	7.7	10.7	12.1	-1.4	344.6	1.5	3.1	4.6	6.2	1.5	1 160	16 0 05
8	1	6.0	9.0	13.4	-4.4	372.7	1.1	7.9	9.0	9.0	5.6	1 119	16 0 11
-	-	5.7	10.4	14.3	-3.9	359.9	-	-	-	-	6.1	1 108	16 0 12
4	1	6.4	10.4	13.6	-3.2	384.6	-	3.0	3.0	6.0	3.0	1 105	16 0 13
3	1	6.2	10.7	12.9	-2.2	287.0	1.8	1.8	1.8	5.3	3.5	1 014	16 0 14
10	5	5.6	11.7	12.5	-0.8	243.7	1.9	1.9	1.9	9.7	2.9	1 040	16 0 15
7	2	5.6	10.6	13.3	-2.6	305.8	1.7	2.5	2.5	5.9	5.9	1 143	16 0 16
4	1	5.2	12.2	14.9	-2.7	361.8	2.5	2.5	5.0	10.1	7.5	1 341	16 0 17
8	4	6.6	11.3	12.1	-0.8	384.8	1.9	7.6	13.3	15.2	6.7	1 126	16 0 18
3	2	4.0	10.2	15.1	-4.9	362.7	1.8	1.8	1.8	5.3	5.3	764	16 0 19
17	5	6.7	10.3	13.4	-3.1	341.7	2.1	4.9	7.7	11.9	2.8	1 116	16 0 20
7	2	5.3	9.8	15.7	-5.9	334.6	-	7.6	9.5	13.2	5.6	967	16 0 21
4	2	4.7	12.6	11.1	1.4	101.9	-	3.8	3.8	7.5	7.5	978	16 0 22
6	3	5.1	11.2	12.8	-1.5	345.1	-	1.5	3.1	9.2	7.6	1 080	16 0 23
3	2	5.8	10.0	12.7	-2.8	324.3	-	1.5	1.5	4.5	7.5	1 174	16 0 24
3	1	4.6	10.5	12.3	-1.8	372.1	-	2.9	5.8	8.7	-	1 048	16 0 25
3	1	5.9	12.8	13.1	-0.3	318.3	-	5.2	5.2	5.2	1.7	1 039	16 0 26
1	1	5.1	11.1	12.8	-1.6	348.2	-	3.2	3.2	3.2	3.2	909	16 0 27
5	2	5.8	11.2	12.8	-1.6	320.2	1.3	2.6	2.6	6.6	5.2	1 048	16 0 28
8	5	5.8	11.2	13.0	-1.8	213.7	1.0	3.0	6.0	8.1	7.0	1 062	16 0 29
5	3	5.2	9.2	17.3	-8.0	315.5	-	8.9	8.9	14.9	8.8	1 036	16 0 30
8	2	6.1	11.0	13.6	-2.6	301.7	0.9	2.6	4.3	6.8	4.3	1 014	16 0 31
7	2	5.1	10.7	14.5	-3.8	390.9	5.5	9.1	12.7	12.7	1.8	944	16 0 32
5	2	6.7	11.1	14.7	-3.6	358.4	-	-	4.1	6.8	1.4	1 137	16 0 33
5	3	6.2	11.8	11.0	0.8	394.4	1.5	1.5	4.4	7.4	5.9	991	16 0 34
-	-	6.4	10.7	13.6	-2.9	338.3	-	-	-	-	-	994	16 0 35
4	2	5.0	11.2	12.3	-1.2	241.5	-	2.8	4.2	5.6	4.2	983	16 0 36
4	2	5.1	10.6	14.5	-3.9	315.3	-	6.0	6.0	12.0	3.0	936	16 0 37
2	2	5.9	11.2	11.4	-0.2	336.1	-	-	1.4	2.8	5.5	1 017	16 0 38
6	3	5.5	11.6	11.8	-0.2	321.3	4.9	4.9	8.2	9.8	8.1	1 096	16 0 39
6	2	5.2	10.4	16.4	-6.0	238.2	-	5.1	6.8	10.1	1.7	1 077	16 0 40
1	1	4.4	10.3	10.6	-0.3	279.3	-	-	-	3.0	3.0	1 031	16 0 41
1	-	7.8	10.4	14.2	-3.8	316.4	-	2.2	2.2	2.2	2.2	845	16 0 42
4	1	5.3	10.4	12.1	-1.7	358.2	-	2.2	4.4	8.8	6.6	820	16 0 43
7	4	5.5	13.8	10.5	3.3	106.2	1.0	2.9	4.8	6.8	1.0	1 031	16 0 44
-	-	5.5	10.0	13.9	-3.9	389.9	-	-	-	-	2.6	1 083	16 0 45
229	96	6.0	11.0	12.8	-1.8	318.3	1.0	3.5	4.9	7.5 a)	4.5	1 044	16

a) Unter Berücksichtigung der Geburtenentwicklung in den vorangegangenen 12 Monaten.

8 Eheschließungen

8.1 Monatliche Eheschließungsziffern
Früheres Bundesgebiet

Monat	Eheschließungen je 1 000 Einwohner ¹⁾															
	1950	1955	1961	1965	1970	1975	1980	1982	1983	1984	1985	1986	1987	1988	1989	1990
Januar	5,8	4,6	5,8	5,1	4,8	5,1	2,9	2,8	2,8	2,6	2,4	2,7	2,3	2,3	2,2	2,3
Februar	9,0	7,2	7,2	7,4	5,4	4,9 ^{a)}	4,4	3,8	3,6	3,6	3,3	3,4 ^{a)}	3,3	3,2	3,1 ^{a)}	3,4
März	7,2 ^{a)}	5,7	8,1	6,6 ^{a)}	6,8 ^{a)}	5,9 ^{a)}	5,1	4,9	5,3	4,7 ^{a)}	4,9 ^{a)}	4,1 ^{a)}	4,2	4,9 ^{a)}	5,1 ^{a)}	5,2 ^{a)}
April	11,8 ^{b)}	9,6 ^{a)}	9,9 ^{a)}	9,0 ^{a)}	7,7	5,6 ^{b)}	5,2 ^{a)}	5,8 ^{a)}	.	5,2 ^{a)}	4,7 ^{a)}	5,0	6,0 ^{a)}	4,8 ^{a)}	5,0	5,6 ^{a)}
Mai	13,8 ^{b)}	11,8 ^{b)}	12,0	10,0	8,8 ^{b)}	8,8 ^{b)}	9,2 ^{b)}	8,8 ^{b)}	.	8,5 ^{b)}	10,3 ^{b)}	10,3	9,3 ^{b)}	9,5 ^{b)}	9,9 ^{b)}	10,2 ^{b)}
Juni	9,0	7,9	9,9 ^{b)}	9,3 ^{b)}	7,9	6,3	6,8	7,4	.	9,1 ^{b)}	7,6	8,0	8,8 ^{b)}	8,3	8,7	9,5 ^{b)}
Juli	10,4	11,0	11,2	10,9	9,4	6,8	6,5	7,2	7,4	6,6	6,8	7,0	8,2	7,7	7,3	7,2
August	10,4	17,2	15,6	13,3	9,0	7,8	7,9	6,7	7,0	8,3	8,6	8,4	7,7	10,5	8,4	9,6
September	13,3	5,7	8,4	6,4	7,1	6,7	6,5	6,9	8,1	6,8	7,1	7,4	7,6	9,1	9,5	8,2
Oktober	11,8	8,4	8,3	8,1	7,7	6,3	6,2	6,1	5,5	5,4	5,8	6,3	6,6	5,7	6,0	6,1
November	11,4	8,1	7,9	6,8	6,0	4,9	4,3	4,2	4,3	4,7	4,3	4,2	4,5	4,4	4,5	4,9
Dezember	12,6	8,3	8,6	7,0	6,9	5,8	5,5	5,7	6,8	5,6	5,8	6,1	6,2	6,7	7,0	6,1
Insgesamt	10,7	8,8	9,4	8,3	7,3	6,3	5,9	5,9	6,0	5,9	6,0	6,1	6,3	6,5	6,4	6,6

1) Verhältniszahlen für Monate auf 1 Jahr umgerechnet.
a) Ostermonat.

b) Pfingstmonat.

8.2 Eheschließungen (Erst-Ehen und Wiederverheiraten)

Jahr	Insgesamt	Darunter				Jahr	Insgesamt	Darunter			
		Erst ¹⁾ Ehen	in % der Eheschlie- Bungen insgesamt	Wieder- verhei- rungen ²⁾	in % der Eheschlie- Bungen insgesamt			Erst ¹⁾ Ehen	in % der Eheschlie- Bungen insgesamt	Wieder- verhei- rungen ²⁾	in % der Eheschlie- Bungen insgesamt
Früheres Bundesgebiet						1986	372 112	264 042	71,0	43 070	11,6
1951	522 946	386 472	73,9	45 261	8,7	1987	382 564	271 511	71,0	44 125	11,5
1955	461 818	366 474	79,4	33 788	7,3	1988	397 738	281 861	70,9	45 931	11,5
1960	521 445	434 656	83,4	31 361	6,0	1989	398 608	281 157	70,5	46 726	11,7
1965	492 128	403 018	81,9	32 222	6,5	1990	414 475	292 591	70,6	48 822	11,8
1970	444 510	355 740	80,0	34 838	7,8	Neue Länder und Berlin-Ost					
1975	386 681	293 053	75,8	38 557	10,0	1990	101 913	63 702	62,5	19 079	18,7
1980	362 408	269 240	74,3	36 644	10,1						
1981	359 658	263 375	73,2	37 780	10,5	Deutschland					
1982	361 966	261 199	72,2	40 522	11,2	1990	516 388	356 293	69,0	67 901	13,1
1983	369 963	259 098	70,0	47 455	12,8						
1984	364 140	260 727	71,6	41 017	11,3						
1985	364 661	260 200	71,4	41 815	11,5						

1) Beide Ehepartner waren vor der Eheschließung ledig.

2) Beide Ehepartner waren vor der Eheschließung verwitwet oder geschieden.

8.3 Eheschließungen 1990 nach bisherigem Familienstand der Ehepartner und Ländern

Land	Ehe- schlie- Bungen insgesamt	Familienstand des Mannes vor der Eheschließung								
		ledig			verwitwet ¹⁾			geschieden ²⁾		
		ledig	verwitwet ¹⁾	geschieden ²⁾	ledig	verwitwet ¹⁾	geschieden ²⁾	ledig	verwitwet ¹⁾	geschieden ²⁾
Schleswig-Holstein	18 530	12 668	51	1 600	105	96	274	1 682	85	1 969
Hamburg	9 938	6 041	33	1 063	51	47	180	1 096	70	1 357
Niedersachsen	49 335	36 201	211	3 749	232	218	603	3 564	216	4 341
Bremen	4 338	2 813	21	419	26	21	68	416	20	534
Nordrhein-Westfalen	114 422	79 179	435	9 708	669	616	1 485	9 677	580	12 073
Hessen	36 543	25 351	150	3 163	185	182	488	3 218	188	3 618
Rheinland-Pfalz	25 164	17 526	195	2 247	249	217	321	2 017	118	2 274
Baden-Württemberg	61 448	45 328	220	4 602	331	223	606	4 944	249	4 945
Bayern	74 387	55 000	291	5 482	415	274	715	6 004	260	5 946
Saarland	7 188	4 939	27	681	39	38	88	592	23	761
Berlin-West	13 182	7 545	46	1 582	67	74	224	1 507	107	2 030
Früheres Bundesgebiet	414 475	292 591	1 680	34 296	2 369	2 006	5 052	34 717	1 916	39 848
Berlin-Ost	8 668	4 684	27	826	42	38	130	974	94	1 853
Brandenburg	16 814	10 373	69	1 598	65	104	248	1 553	192	2 612
Mecklenburg-Vorpommern	12 706	8 177	58	1 213	53	76	168	1 098	112	1 751
Sachsen	29 603	19 192	144	2 355	155	219	481	2 573	332	4 152
Sachsen-Anhalt	18 393	11 336	77	1 652	69	137	319	1 634	210	2 959
Thüringen	15 729	9 940	95	1 355	51	83	227	1 396	158	2 424
Neue Länder und Berlin-Ost	101 913	63 702	470	8 999	435	657	1 573	9 228	1 098	15 751
Deutschland	516 388	356 293	2 150	43 295	2 804	2 663	6 625	43 945	3 014	55 599

1) Einschl. der Fälle, in denen der bisherige Ehepartner für tot erklärt worden ist.

2) Einschl. "frühere Ehe aufgehoben".

8 Eheschließungen

8.4 Eheschließende nach bisherigem Familienstand

Jahr	Von 100 eheschließenden						Jahr	Von 100 eheschließenden					
	Männern			Frauen				Männern			Frauen		
	waren vor der Eheschließung							waren vor der Eheschließung					
	ledig	ver- witwet ¹⁾	ge- schieden ²⁾	ledig	ver- witwet ¹⁾	ge- schieden ²⁾		ledig	ver- witwet ¹⁾	ge- schieden ²⁾	ledig	ver- witwet ¹⁾	ge- schieden ²⁾
Früheres Bundesgebiet							1984	79,5	2,7	17,9	80,9	1,1	18,0
1950	80,7	6,6	12,7	80,7	11,0	8,3	1985	79,4	2,7	17,9	80,5	1,3	18,2
1955	84,4	5,2	10,4	87,6	4,4	7,9	1986	79,2	2,6	18,2	80,2	1,4	18,5
1960	87,1	4,6	8,3	90,2	3,0	6,7	1987	79,3	2,5	18,2	80,2	1,3	18,5
1965	86,6	4,6	8,9	88,8	3,0	8,2	1988	79,3	2,4	18,4	80,1	1,3	18,7
1970	85,4	4,5	10,2	86,8	2,9	10,3	1989	79,1	2,3	18,6	79,7	1,3	19,0
1975	82,3	4,1	13,6	83,6	2,8	13,7	1990	79,3	2,3	18,5	79,5	1,4	19,1
1976	80,6	4,2	15,1	81,9	2,9	15,3	Neue Länder und Berlin-Ost						
1977	80,7	3,9	15,4	81,7	2,7	15,6	1990	71,8	2,6	25,6	72,0	2,2	25,8
1978	82,0	3,8	14,2	83,3	2,5	14,2	Deutschland						
1979	81,6	3,6	14,8	82,8	2,5	14,6	1990	77,8	2,3	19,9	78,1	1,5	20,4
1980	81,6	3,4	15,0	82,6	2,4	15,0							
1981	80,9	3,3	15,8	81,8	2,4	15,8							
1982	80,1	3,3	16,7	80,9	2,5	16,6							
1983	78,3	4,0	17,6	78,9	4,1	17,0							

1) Einschl. der Fälle, in denen der bisherige Ehepartner für tot erklärt worden ist.

2) Einschl. "frühere Ehe aufgehoben".

8.5 Heiratsziffern der Ledigen*)

Früheres Bundesgebiet

Alter von ... bis unter ... Jahren	Eheschließende Ledige je 1 000 Ledige gleichen Alters												
	1910/11	1938	1950	1961	1970	1975	1980	1985	1986	1987	1988	1989	1990
Männer													
unter 18	0	0	0	0	0	0	0	0	0	0	0	0	0
18 - 19	0	0	3	4	9	9	5	2	2	2	1	2	2
19 - 20	1	2	13	17	33	39	20	8	7	6	5	5	5
20 - 21	4	6	29	41	56	69	35	18	16	14	13	12	12
21 - 22	25	28	95	120	145	86	50	30	26	24	23	21	21
22 - 23	60	29	106	122	147	107	69	41	38	37	34	31	31
23 - 24	98	57	132	165	172	122	86	56	52	51	48	44	42
24 - 25	138	113	158	195	189	129	99	70	66	67	65	59	58
25 - 26	163	169	176	212	181	129	107	83	80	82	81	74	70
26 - 27	169	191	200	221	185	127	109	91	88	93	93	87	84
27 - 28	176	204	225	224	178	118	107	95	94	100	101	95	93
28 - 29	167	216	234	213	153	113	100	90	89	100	102	96	95
29 - 30	165	214	243	202	143	89	88	88	87	98	104	99	98
30 - 31	148	206	230	187	123	88	79	79	81	94	95	96	93
31 - 32	142	192	240	175	109	81	70	71	70	84	87	86	85
32 - 33	124	170	233	161	94	70	61	63	63	76	79	80	78
33 - 34	112	158	228	148	77	59	57	55	57	70	70	71	70
34 - 35	98	141	218	133	68	50	44	47	50	61	64	63	63
35 - 40	71	110	177	100	47	36	34	32	33	43	44	44	45
40 - 45	34	62	104	60	28	18	18	18	18	20	22	23	23
45 - 50	18	33	53	31	17	10	9	11	11	11	11	12	12
50 - 55	9	18	24	17	11	7	5	6	6	6	6	7	7
55 - 60	5	9	11	10	6	5	3	4	4	3	4	3	4
60 - 65	0	0	0	6	5	4	3	3	3	3	3	3	3
65 - 70	0	0	0	3	3	3	2	2	2	2	2	2	3
70 u. mehr	0	0	0	0	0	0	0	0	0	0	0	0	0
Frauen													
unter 16	0	0	0	0	1	0	0	1	0	0	0	0	0
16 - 17	2	3	4	9	17	8	4	2	2	1	1	1	1
17 - 18	7	12	15	30	50	23	11	4	4	3	3	3	3
18 - 19	21	39	42	71	112	103	53	22	20	18	17	17	18
19 - 20	45	60	75	115	166	137	73	34	31	28	27	26	27
20 - 21	75	96	103	160	206	170	102	54	49	45	42	40	39
21 - 22	116	142	145	226	286	180	121	74	66	64	61	55	55
22 - 23	140	157	165	243	269	177	132	92	85	85	81	74	72
23 - 24	162	207	183	254	258	169	134	106	101	102	99	92	88
24 - 25	175	223	194	254	248	160	134	114	112	116	117	107	106
25 - 26	174	233	192	238	217	150	126	118	115	124	125	120	118
26 - 27	165	231	193	213	204	136	114	115	113	121	126	123	121
27 - 28	155	218	190	187	173	116	102	107	109	119	121	121	122
28 - 29	133	198	175	156	141	109	90	96	99	111	113	111	113
29 - 30	124	178	161	129	128	81	82	88	89	101	106	106	108
30 - 31	101	151	130	107	105	78	75	72	79	90	96	98	96
31 - 32	87	129	122	91	92	67	67	62	64	79	83	84	85
32 - 33	73	106	107	75	76	59	53	52	54	67	70	73	72
33 - 34	63	92	93	66	65	50	49	47	46	58	64	64	64
34 - 35	52	76	83	55	57	43	38	40	40	50	53	55	56
35 - 40	38	51	54	39	38	31	26	29	29	34	35	36	36
40 - 45	18	25	24	23	20	17	15	14	14	15	17	17	18
45 - 50	10	14	13	12	13	11	10	9	9	9	9	9	10
50 - 55	5	6	6	6	8	8	6	6	6	6	6	6	6
55 - 60	2	3	3	3	4	4	4	3	3	3	3	3	3
60 - 65	0	0	0	2	2	2	2	2	2	2	2	2	2
65 - 70	0	0	0	1	1	1	1	1	1	1	1	1	1
70 u. mehr	0	0	0	0	0	0	0	0	0	0	0	0	0

*) 1910/11 und 1938 Reichsgebiet; 1950 früheres Bundesgebiet ohne Berlin.

8 Eheschließungen

8.6 Eheschließende 1990 nach Alters- und Geburtsjahr und bisherigem Familienstand

8.6.1 Früheres Bundesgebiet

Alter von ... bis unter ... Jahren	Geburts- jahr	Ins- gesamt	Eheschließende Männer			Ins- gesamt	Eheschließende Frauen		
			davon				davon		
			ledig	ver- witwet 1)	ge- schieden 2)		ledig	ver- witwet 1)	ge- schieden 2)
unter 16	1975 u. später	-	-	-	-	5	5	-	-
	1974	-	-	-	-	7	7	-	-
16 - 17	1974	4	4	-	-	105	105	-	-
	1973	4	4	-	-	137	137	-	-
17 - 18	1973	6	6	-	-	433	433	-	-
	1972	10	10	-	-	474	473	-	1
18 - 19	1972	265	264	-	1	3 384	3 382	-	2
	1971	366	366	-	-	3 214	3 210	1	3
19 - 20	1971	1 038	1 037	-	1	5 167	5 157	-	10
	1970	1 325	1 323	-	2	5 321	5 308	1	12
Zusammen ...		3 018	3 014	-	4	18 246	18 216	2	28
20 - 21	1970	2 694	2 687	-	7	8 074	8 022	3	49
	1969	3 094	3 088	-	6	8 227	8 154	4	69
21 - 22	1969	5 200	5 179	2	19	12 043	11 898	4	141
	1968	5 230	5 198	6	26	11 574	11 387	9	178
22 - 23	1968	7 791	7 748	3	40	15 685	15 399	8	278
	1967	7 985	7 931	7	47	14 783	14 443	11	329
23 - 24	1967	10 999	10 876	7	116	18 364	17 828	13	523
	1966	10 503	10 377	7	119	16 707	16 207	10	490
24 - 25	1966	14 887	14 681	12	194	20 529	19 719	17	793
	1965	13 203	12 983	8	212	17 125	16 353	15	757
Zusammen ...		81 586	80 748	52	786	143 111	139 410	94	3 607
25 - 26	1965	16 990	16 623	6	361	20 538	19 411	25	1 102
	1964	14 891	14 524	11	356	18 354	15 307	33	1 014
26 - 27	1964	18 870	18 319	16	535	18 989	17 445	44	1 500
	1963	15 998	15 402	18	578	14 214	12 919	37	1 258
27 - 28	1963	19 013	18 191	20	802	16 571	14 795	51	1 725
	1962	14 852	14 115	25	712	11 823	10 343	47	1 433
28 - 29	1962	16 929	15 966	24	939	13 232	11 313	53	1 866
	1961	13 088	12 189	10	889	9 697	8 015	31	1 651
29 - 30	1961	15 607	14 374	23	1 210	11 122	8 990	62	2 070
	1960	11 814	10 728	25	1 061	7 997	6 290	44	1 663
Zusammen ...		158 052	150 431	178	7 443	140 537	124 828	427	15 282
30 - 31	1960	13 481	11 937	36	1 508	9 116	6 894	76	2 146
	1959	9 377	8 159	22	1 196	6 140	4 420	69	1 651
31 - 32	1959	10 920	9 274	38	1 608	7 227	4 985	64	2 178
	1958	7 585	6 224	29	1 332	4 977	3 304	43	1 630
32 - 33	1958	8 917	7 317	35	1 565	5 766	3 615	77	2 074
	1957	6 220	4 852	30	1 338	4 067	2 438	58	1 571
33 - 34	1957	7 433	5 602	43	1 788	4 884	2 845	56	1 983
	1956	5 202	3 821	32	1 349	3 383	1 808	48	1 527
34 - 35	1956	6 265	4 426	58	1 781	4 015	2 090	59	1 866
	1955	4 266	2 900	28	1 338	2 885	1 411	61	1 413
Zusammen ...		79 666	64 512	351	14 803	52 460	33 810	611	18 039
35 - 36	1955	5 216	3 428	47	1 741	3 497	1 628	76	1 793
	1954	3 663	2 223	43	1 397	2 364	989	55	1 320
36 - 37	1954	4 597	2 770	61	1 766	2 948	1 193	72	1 683
	1953	3 135	1 769	54	1 312	2 021	765	54	1 202
37 - 38	1953	3 999	2 123	70	1 806	2 633	955	68	1 610
	1952	2 836	1 463	35	1 338	1 827	593	60	1 174
38 - 39	1952	3 513	1 638	51	1 824	2 310	680	67	1 563
	1951	2 547	1 165	45	1 337	1 614	432	51	1 131
39 - 40	1951	3 062	1 288	55	1 719	2 056	516	71	1 469
	1950	2 333	941	52	1 340	1 634	406	67	1 161
Zusammen ...		34 901	18 808	513	15 580	22 904	8 157	641	14 106
40 - 41	1950	2 996	1 143	72	1 781	2 077	457	88	1 532
	1949	2 070	738	61	1 271	1 407	299	59	1 049
41 - 42	1949	2 706	896	86	1 724	1 707	308	79	1 320
	1948	1 856	561	58	1 237	1 305	203	81	1 021
42 - 43	1948	2 232	613	89	1 530	1 654	263	88	1 303
	1947	1 574	457	56	1 061	1 142	163	54	925
43 - 44	1947	2 015	505	70	1 440	1 494	202	71	1 221
	1946	1 525	368	70	1 087	987	125	51	811
44 - 45	1946	1 671	372	59	1 240	1 210	179	54	977
	1945	979	197	57	725	758	90	48	620
Zusammen ...		19 624	5 850	678	13 096	13 741	2 289	673	10 779

1) Einschl. der Fälle, in denen der bisherige Ehepartner für tot erklärt worden ist.

2) Einschl. "frühere Ehe aufgehoben".

8 Eheschließungen

8.6 Eheschließende 1990 nach Alters- und Geburtsjahr und bisherigem Familienstand

8.6.1 Früheres Bundesgebiet

Alter von ... bis unter ... Jahren	Geburts- jahr	Ins- gesamt	Eheschließende Männer			Ins- gesamt	Eheschließende Frauen		
			davon				davon		
			ledig	ver- witwet 1)	ge- schieden 2)		ledig	ver- witwet 1)	ge- schieden 2)
45 - 46	1945	1 546	326	78	1 142	1 153	125	75	953
	1944	1 234	271	60	903	908	122	44	742
46 - 47	1944	1 901	375	98	1 428	1 364	142	68	1 154
	1943	1 293	252	69	972	924	84	60	780
47 - 48	1943	1 733	331	87	1 315	1 221	148	75	998
	1942	1 132	185	97	850	820	105	46	669
48 - 49	1942	1 541	295	112	1 134	1 087	114	80	893
	1941	1 278	218	77	983	975	120	64	791
49 - 50	1941	1 609	268	122	1 219	1 173	124	76	973
	1940	1 434	240	132	1 062	950	100	79	771
Zusammen ...		14 701	2 761	932	11 008	10 575	1 184	667	8 724
50 - 51	1940	1 964	303	185	1 476	1 241	130	94	1 017
	1939	1 048	156	115	777	749	89	66	594
51 - 52	1939	1 450	220	165	1 065	1 000	116	102	782
	1938	979	157	110	712	640	72	67	501
52 - 53	1938	1 209	160	139	910	768	87	98	583
	1937	818	103	109	606	565	67	67	431
53 - 54	1937	1 087	134	144	809	676	89	83	504
	1936	733	91	128	514	451	72	62	317
54 - 55	1936	895	112	153	630	613	64	92	457
	1935	626	63	138	425	386	53	58	275
Zusammen ...		10 809	1 499	1 386	7 924	7 089	839	789	5 461
55 - 56	1935	883	98	157	628	513	68	86	359
	1934	564	64	110	390	378	46	57	275
56 - 57	1934	698	70	158	470	373	43	70	260
	1933	394	47	98	249	248	35	47	166
57 - 58	1933	535	51	139	345	299	36	61	202
	1932	337	26	102	209	177	29	35	113
58 - 59	1932	456	42	129	285	257	33	59	165
	1931	320	38	84	198	162	23	42	97
59 - 60	1931	435	31	143	261	219	27	49	143
	1930	386	28	146	212	189	27	52	110
Zusammen ...		5 008	495	1 266	3 247	2 815	367	558	1 890
60 - 61	1930	456	32	138	286	247	37	63	147
	1929	315	23	118	174	167	24	46	97
61 - 62	1929	445	38	176	231	150	35	26	89
	1928	284	28	136	120	130	20	43	67
62 - 63	1928	408	22	181	205	153	29	48	76
	1927	238	17	113	108	133	29	45	59
63 - 64	1927	320	29	165	126	148	29	49	70
	1926	237	11	126	100	114	17	43	54
64 - 65	1926	280	19	152	109	152	34	54	84
	1925	251	9	149	93	118	25	40	53
Zusammen ...		3 234	228	1 454	1 552	1 512	279	457	776
65 - 66	1925	229	19	104	106	130	28	50	52
	1924	145	4	83	58	104	23	31	50
66 - 67	1924	205	24	107	74	118	31	48	39
	1923	162	11	96	55	92	25	38	29
67 - 68	1923	188	18	96	54	85	19	34	32
	1922	146	5	85	56	83	19	35	29
68 - 69	1922	178	13	113	52	91	23	35	33
	1921	133	8	80	45	69	11	32	26
69 - 70	1921	184	11	113	60	103	21	51	31
	1920	178	4	118	56	88	18	37	33
Zusammen ...		1 728	117	995	616	963	218	391	354
70 Jahre und älter ...	1920 und früher	2 148	104	1 622	422	521	79	282	150
Insgesamt ...		414 475	328 567	9 427	76 481	414 475	329 677	5 602	79 196

1) Einschl. der Fälle, in denen der bisherige Ehepartner für tot erklärt worden ist.

2) Einschl. "frühere Ehe aufgehoben".

8 Eheschließungen

8.6 Eheschließende 1990 nach Alters- und Geburtsjahr und bisherigem Familienstand

8.6.2 Neue Länder und Berlin-Ost

Alter von ... bis unter ... Jahren	Geburts- jahr	Ins- gesamt	Eheschließende Männer			Ins- gesamt	Eheschließende Frauen		
			davon				davon		
			ledig	ver- witwet 1)	ge- schieden 2)		ledig	ver- witwet 1)	ge- schieden 2)
unter 16	1975 u. später	-	-	-	-	1	1	-	-
	1974	-	-	-	-	-	-	-	-
16 - 17	1974	-	-	-	-	1	1	-	-
	1973	-	-	-	-	-	-	-	-
17 - 18	1973	1	1	-	-	8	8	-	-
	1972	-	-	-	-	3	3	-	-
18 - 19	1972	163	163	-	-	1 525	1 518	2	5
	1971	282	282	-	-	1 809	1 776	4	29
19 - 20	1971	688	688	-	-	3 140	3 119	4	17
	1970	935	934	-	1	3 855	3 815	5	35
Zusammen ...		2 069	2 068	-	1	10 341	10 240	15	86
20 - 21	1970	1 538	1 537	-	1	4 731	4 689	3	39
	1969	2 058	2 051	-	7	5 141	5 065	6	70
21 - 22	1969	2 756	2 742	-	14	5 284	5 180	2	102
	1968	3 252	3 236	-	16	5 184	5 049	5	130
22 - 23	1968	3 847	3 803	-	44	5 068	4 892	3	173
	1967	4 228	4 179	-	49	4 772	4 524	6	242
23 - 24	1967	4 356	4 287	1	68	4 378	4 082	9	287
	1966	4 359	4 257	-	102	4 241	3 926	12	303
24 - 25	1966	4 531	4 389	2	140	3 832	3 416	4	412
	1965	4 615	4 423	2	190	3 436	2 991	10	435
Zusammen ...		35 540	34 904	5	631	46 067	43 814	60	2 193
25 - 26	1965	4 178	3 974	2	202	3 046	2 480	12	554
	1964	4 082	3 818	2	262	2 846	2 283	13	550
26 - 27	1964	3 699	3 393	4	302	2 505	1 889	8	608
	1963	3 639	3 279	5	355	2 296	1 699	16	581
27 - 28	1963	3 171	2 745	5	421	2 102	1 406	17	679
	1962	3 085	2 591	3	491	1 886	1 189	21	676
28 - 29	1962	2 748	2 194	7	547	1 715	1 026	14	675
	1961	2 538	1 956	8	574	1 562	879	21	662
29 - 30	1961	2 342	1 751	7	584	1 534	776	20	738
	1960	2 701	2 085	9	607	1 445	718	32	695
Zusammen ...		32 183	27 786	52	4 345	20 937	14 345	174	6 418
30 - 31	1960	1 458	785	10	663	1 214	493	21	700
	1959	1 239	687	9	543	1 026	393	21	612
31 - 32	1959	1 303	680	10	613	1 071	372	20	679
	1958	1 093	568	8	517	828	284	22	522
32 - 33	1958	1 090	528	6	556	883	306	24	553
	1957	1 001	423	9	569	814	255	18	541
33 - 34	1957	1 001	409	8	584	821	238	20	563
	1956	914	387	7	520	674	178	25	471
34 - 35	1956	1 050	433	14	603	800	210	18	572
	1955	831	316	9	506	639	157	27	455
Zusammen ...		10 980	5 216	90	5 674	8 770	2 886	216	5 668
35 - 36	1955	991	372	12	607	737	181	25	531
	1954	814	263	9	542	642	135	23	484
36 - 37	1954	860	259	19	582	730	147	31	552
	1953	752	227	13	512	554	111	35	408
37 - 38	1953	814	225	13	576	609	124	27	458
	1952	657	155	10	492	483	64	23	396
38 - 39	1952	695	160	11	524	606	91	32	483
	1951	611	130	14	467	504	84	22	398
39 - 40	1951	642	127	11	504	518	73	20	425
	1950	495	91	13	391	399	60	22	317
Zusammen ...		7 331	2 009	125	5 197	5 782	1 070	260	4 452
40 - 41	1950	620	117	11	492	507	54	23	430
	1949	440	65	17	358	375	58	19	298
41 - 42	1949	454	59	16	379	431	50	27	354
	1948	395	63	9	323	268	32	16	220
42 - 43	1948	434	58	17	359	361	38	28	295
	1947	329	34	10	285	296	29	26	241
43 - 44	1947	397	42	15	340	331	32	26	273
	1946	316	29	15	272	228	16	16	196
44 - 45	1946	269	38	14	217	240	30	29	181
	1945	262	27	17	218	225	15	17	193
Zusammen ...		3 916	532	141	3 243	3 262	354	227	2 681

1) Einschl. der Fälle, in denen der bisherige Ehepartner für tot erklärt worden ist.

2) Einschl. "frühere Ehe aufgehoben".

8 Eheschließungen

8.6 Eheschließende 1990 nach Alters- und Geburtsjahr und bisherigem Familienstand

8.6.2 Neue Länder und Berlin-Ost

Alter von ... bis unter ... Jahren	Geburts- jahr	Ins- gesamt	Eheschließende Männer			Ins- gesamt	Eheschließende Frauen		
			davon				davon		
			ledig	ver- witwet 1)	ge- schieden 2)		ledig	ver- witwet 1)	ge- schieden 2)
45 - 46	1945	330	31	19	280	278	24	27	227
	1944	338	31	20	287	280	22	31	227
46 - 47	1944	444	46	24	374	398	31	40	327
	1943	401	45	26	330	315	32	41	242
47 - 48	1943	410	33	37	340	360	34	40	286
	1942	320	36	26	258	249	24	37	188
48 - 49	1942	370	29	29	312	303	15	43	245
	1941	393	32	34	327	304	23	51	230
49 - 50	1941	425	39	43	343	329	24	53	252
	1940	366	32	39	295	284	24	49	211
Zusammen ...		3 797	354	297	3 146	3 100	253	412	2 435
50 - 51	1940	509	37	52	420	407	31	56	320
	1939	321	24	50	247	220	17	38	165
51 - 52	1939	376	23	48	305	294	31	44	219
	1938	254	20	45	189	189	14	43	132
52 - 53	1938	313	24	61	228	256	20	53	183
	1937	263	20	53	190	178	17	40	121
53 - 54	1937	295	21	51	223	206	19	38	149
	1936	215	10	51	154	134	6	45	83
54 - 55	1936	254	7	62	185	152	17	36	99
	1935	220	9	57	154	125	14	31	80
Zusammen ...		3 020	195	530	2 295	2 161	186	424	1 551
55 - 56	1935	220	17	58	145	161	18	40	103
	1934	183	6	57	120	104	11	30	63
56 - 57	1934	196	7	71	118	119	17	22	80
	1933	116	6	35	75	62	6	21	35
57 - 58	1933	162	4	57	101	77	9	19	49
	1932	99	3	33	63	75	10	26	39
58 - 59	1932	132	3	54	75	78	8	26	44
	1931	97	6	35	56	62	9	18	35
59 - 60	1931	125	5	55	65	63	13	16	34
	1930	121	7	50	64	53	12	11	30
Zusammen ...		1 451	64	505	882	854	113	229	512
60 - 61	1930	152	6	70	76	53	6	14	33
	1929	92	2	49	41	39	10	5	24
61 - 62	1929	128	2	58	68	36	8	5	23
	1928	78	2	46	30	28	3	5	20
62 - 63	1928	103	2	48	53	41	3	14	24
	1927	61	1	29	31	27	5	9	13
63 - 64	1927	78	1	31	46	21	3	1	17
	1926	63	3	37	23	28	5	7	16
64 - 65	1926	70	2	34	34	29	4	9	16
	1925	69	1	37	31	23	3	8	12
Zusammen ...		894	22	439	433	325	50	77	198
65 - 66	1925	52	1	26	25	28	2	14	12
	1924	35	-	19	16	15	1	4	10
66 - 67	1924	28	-	15	13	20	4	5	11
	1923	39	1	21	17	18	2	9	7
67 - 68	1923	20	3	9	8	26	9	2	15
	1922	34	2	20	12	12	1	7	4
68 - 69	1922	34	-	13	21	26	4	8	14
	1921	23	2	16	5	11	3	3	5
69 - 70	1921	30	2	18	10	27	7	10	10
	1920	41	1	28	12	12	2	5	5
Zusammen ...		396	12	185	139	195	35	67	93
70 Jahre und älter ...	1920 und früher	396	9	296	91	118	18	64	36
Insgesamt ...		101 913	73 171	2 665	26 077	101 913	73 365	2 225	26 323

1) Einschl. der Fälle, in denen der bisherige Ehepartner für tot erklärt worden ist.

2) Einschl. "frühere Ehe aufgehoben".

Alter des Mannes von ... bis unter ... Jahren	Insgesamt	Alter der Frau von ...									
		13-14	14-15	15-16	16-17	17-18	18-19	19-20	20-21	21-22	22-23
14 - 17	8	-	-	-	-	-	5	2	-	-	-
17 - 18	17	-	-	-	1	2	3	3	1	-	2
18 - 19	1 076	-	-	-	13	45	363	265	134	67	52
19 - 20	3 986	-	-	2	26	95	889	1 134	734	355	255
unter 20	5 087	-	-	2	40	142	1 260	1 404	869	422	309
20 - 21	9 384	-	1	2	50	145	1 432	2 067	2 242	1 324	687
21 - 22	16 438	-	-	1	37	146	1 546	2 686	3 435	3 324	1 930
22 - 23	23 851	-	-	2	23	107	1 365	2 683	4 077	4 683	4 218
23 - 24	30 217	-	1	-	20	92	1 081	2 218	3 767	4 937	5 559
24 - 25	37 236	-	-	2	21	72	925	1 733	3 078	4 843	6 204
20 - 25	117 126	-	2	7	151	562	6 349	11 387	16 599	19 151	18 598
25 - 26	40 141	-	-	1	14	59	592	1 277	2 389	3 871	5 347
26 - 27	42 206	-	-	-	11	48	469	994	1 868	3 010	4 463
27 - 28	40 121	-	-	-	2	30	337	641	1 252	2 148	3 276
28 - 29	35 303	-	-	1	3	14	254	481	910	1 516	2 297
29 - 30	32 464	-	-	-	8	16	165	400	708	1 130	1 816
25 - 30	190 235	-	-	2	38	167	1 817	3 793	6 927	11 675	17 199
30 - 31	25 555	-	-	-	8	8	135	220	451	692	1 104
31 - 32	20 901	-	-	-	-	9	75	170	336	529	779
32 - 33	17 228	-	-	-	1	8	65	114	238	368	541
33 - 34	14 550	-	-	-	1	6	44	70	152	258	406
34 - 35	12 412	-	-	-	2	1	37	69	108	208	289
30 - 35	90 646	-	-	-	12	32	356	643	1 285	2 055	3 119
35 - 36	10 684	-	-	-	-	5	23	59	99	140	229
36 - 37	9 344	-	-	-	-	1	17	33	68	131	180
37 - 38	8 306	-	-	-	-	1	13	34	67	90	123
38 - 39	7 366	-	-	-	1	1	19	27	50	85	105
39 - 40	6 532	-	-	-	-	1	14	16	39	64	79
35 - 40	42 232	-	-	-	1	9	86	163	323	510	716
40 - 41	6 126	-	-	-	-	1	11	11	27	37	85
41 - 42	5 411	-	-	-	-	1	10	9	26	52	46
42 - 43	4 569	-	-	-	-	1	6	14	17	34	39
43 - 44	4 253	-	-	-	-	-	8	9	14	21	30
44 - 45	3 181	-	-	-	-	-	4	12	14	27	19
40 - 45	23 540	-	-	-	-	3	39	55	98	171	219
45 - 46	3 448	-	-	-	-	-	10	5	6	19	19
46 - 47	4 039	-	-	-	-	-	3	3	11	19	24
47 - 48	3 595	-	-	-	-	-	1	4	10	8	20
48 - 49	3 582	-	-	-	-	2	4	6	8	12	15
49 - 50	3 834	-	-	-	-	-	3	2	12	14	10
45 - 50	18 498	-	-	-	-	2	21	20	47	72	88
50 - 51	3 842	-	-	-	-	-	1	3	6	10	9
51 - 52	3 059	-	-	-	1	-	1	2	6	1	8
52 - 53	2 603	-	-	-	-	1	1	6	6	6	13
53 - 54	2 330	-	-	-	-	-	-	1	3	2	10
54 - 55	1 995	-	-	-	-	-	-	2	1	2	6
50 - 55	13 829	-	-	-	1	1	3	14	22	21	46
55 - 56	1 850	-	-	-	-	-	1	-	-	2	4
56 - 57	1 404	-	-	-	-	-	-	2	-	-	2
57 - 58	1 133	-	-	-	-	-	-	-	2	1	2
58 - 59	1 005	-	-	-	-	-	-	-	-	2	1
59 - 60	1 067	-	-	-	-	-	-	1	-	1	1
55 - 60	6 459	-	-	-	-	-	1	3	2	6	10
60 - 61	1 015	-	-	-	-	-	-	1	-	-	1
61 - 62	935	-	-	-	-	-	-	-	-	1	1
62 - 63	810	-	-	-	-	-	-	-	-	-	1
63 - 64	698	-	-	-	-	-	-	-	-	-	-
64 - 65	670	-	-	-	-	-	-	-	-	-	-
60 - 65	4 128	-	-	-	-	-	-	1	-	1	3
65 - 70	2 064	-	-	-	-	-	-	-	1	1	1
70 und älter	2 544	-	-	-	-	-	-	-	-	-	-
Insgesamt ...	516 388	-	2	11	243	918	9 932	17 483	26 173	34 085	40 308

Mann jünger bzw. Frau älter: 96 483
(Felder oberhalb der Treppe)

Mann und Frau gleichaltrig: 50 581
(Felder der Treppe)

Mann älter bzw. Frau jünger: 366 403
(Felder unterhalb der Treppe)

Mann und Frau beide 60 Jahre und älter: 2 921

schließungen

dem Alter der Ehepartner

land

bis unter ... Jahren

23-24	24-25	25-26	26-27	27-28	28-29	29-30	30-31	31-32	32-33	33-34	34-35	35-36	Alter des Mannes von ... bis unter ... Jahren
-	-	-	-	-	1	-	-	-	-	-	-	-	14 - 17
1	-	-	1	-	1	1	-	-	-	-	1	-	17 - 18
38	21	19	9	4	11	5	4	5	2	2	2	1	18 - 19
132	99	65	50	33	30	16	16	14	10	6	4	7	19 - 20
171	120	84	60	37	43	22	20	19	12	8	7	8	unter, 20
432	308	177	133	100	75	51	37	26	18	18	17	10	20 - 21
1 059	691	514	289	195	165	113	79	50	42	26	28	20	21 - 22
2 422	1 412	935	609	392	271	190	112	85	49	56	46	23	22 - 23
4 831	2 760	1 607	1 023	687	446	320	214	144	110	82	54	50	23 - 24
6 439	5 379	3 089	1 810	1 136	725	497	327	226	168	121	92	88	24 - 25
15 183	10 550	6 322	3 864	2 510	1 682	1 171	769	531	387	303	237	191	20 - 25
6 581	6 596	5 065	3 075	1 883	1 119	713	480	310	258	177	115	82	25 - 26
5 774	6 672	6 450	4 819	2 721	1 600	1 066	699	478	316	210	171	132	26 - 27
4 467	5 669	6 047	5 341	4 043	2 340	1 372	867	619	458	312	214	167	27 - 28
3 121	4 065	4 881	4 843	4 166	3 022	1 871	1 098	713	495	398	269	203	28 - 29
2 425	3 253	3 782	4 130	4 060	3 296	2 544	1 359	939	620	459	341	242	29 - 30
22 368	26 255	26 225	22 208	16 673	11 377	7 566	4 503	3 059	2 147	1 556	1 110	826	25 - 30
1 645	2 101	2 580	2 896	2 995	2 704	2 421	1 701	1 091	675	547	378	267	30 - 31
1 068	1 343	1 853	2 056	2 223	2 202	2 068	1 682	1 315	807	583	396	315	31 - 32
763	1 082	1 314	1 459	1 734	1 696	1 614	1 572	1 227	937	595	432	335	32 - 33
523	752	1 001	1 193	1 275	1 263	1 406	1 285	1 120	942	719	527	350	33 - 34
405	549	705	845	1 020	1 030	1 111	1 055	1 011	835	736	572	419	34 - 35
4 404	5 827	7 453	8 449	9 247	8 895	8 620	7 295	5 764	4 196	3 170	2 305	1 686	30 - 35
298	478	526	685	730	771	874	872	785	749	702	627	480	35 - 36
254	334	432	536	626	620	682	729	653	633	585	542	476	36 - 37
199	281	325	442	474	476	537	552	577	548	513	550	480	37 - 38
151	205	258	338	427	393	452	464	461	468	464	458	449	38 - 39
129	154	221	272	298	351	401	361	381	370	375	379	351	39 - 40
1 031	1 452	1 762	2 273	2 555	2 611	2 946	2 978	2 857	2 768	2 639	2 556	2 236	35 - 40
99	141	182	204	280	300	301	348	306	326	345	330	340	40 - 41
85	113	146	175	205	227	257	301	260	296	278	278	308	41 - 42
64	73	109	129	145	186	202	212	212	219	233	216	210	42 - 43
50	73	92	119	106	154	166	165	182	194	171	189	214	43 - 44
38	48	45	80	102	99	115	104	120	128	107	142	136	44 - 45
336	448	574	707	838	966	1 041	1 130	1 080	1 164	1 134	1 155	1 208	40 - 45
47	33	55	72	74	114	112	117	127	122	100	153	139	45 - 46
23	40	65	83	90	108	101	110	123	147	140	155	158	46 - 47
16	31	47	52	82	68	112	93	100	87	111	110	137	47 - 48
23	29	35	50	61	60	77	95	84	98	93	108	98	48 - 49
23	33	31	48	48	68	70	83	71	84	108	92	104	49 - 50
132	166	233	305	355	418	472	498	505	538	552	618	636	45 - 50
12	23	32	37	42	51	60	72	52	80	108	75	119	50 - 51
11	17	23	24	35	35	49	44	48	63	64	58	81	51 - 52
15	11	19	19	23	25	30	34	35	46	43	48	56	52 - 53
7	16	19	11	16	21	31	33	34	26	52	44	42	53 - 54
5	12	9	5	13	19	13	27	24	26	28	22	33	54 - 55
50	79	102	96	129	151	183	210	193	241	295	247	331	50 - 55
2	5	6	10	7	7	17	25	24	20	23	22	32	55 - 56
2	4	5	6	10	15	14	16	15	11	22	16	14	56 - 57
-	3	3	6	5	7	8	8	11	6	11	15	10	57 - 58
1	5	4	2	3	5	9	6	3	7	13	9	11	58 - 59
3	2	2	3	4	5	1	9	8	5	7	6	12	59 - 60
8	19	20	27	29	39	49	64	61	49	76	68	79	55 - 60
1	1	3	2	1	5	7	6	7	2	6	9	11	60 - 61
2	-	3	2	3	4	6	7	8	9	6	6	6	61 - 62
2	2	1	3	1	2	4	6	3	3	3	4	6	62 - 63
-	-	-	2	-	1	2	2	6	2	2	2	1	63 - 64
1	-	-	-	-	-	1	1	3	5	2	2	5	64 - 65
6	3	7	9	5	12	20	22	27	21	19	23	29	60 - 65
1	2	1	5	2	7	4	2	5	5	7	7	7	65 - 70
-	1	1	1	2	5	4	5	2	2	3	6	3	70 und älter
43 690	44 922	42 784	38 004	32 382	26 206	22 098	17 496	14 103	11 530	9 762	8 339	7 240	Insgesamt

Alter des Mannes von ... bis unter ... Jahren	Alter der Frau von ...												
	36-37	37-38	38-39	39-40	40-41	41-42	42-43	43-44	44-45	45-46	46-47	47-48	48-49
14 - 17	-	-	-	-	-	-	-	-	-	-	-	-	-
17 - 18	-	-	-	-	-	-	-	-	-	-	-	-	-
18 - 19	2	1	1	1	4	1	1	1	-	-	-	-	-
19 - 20	2	3	3	3	1	1	-	1	-	-	-	-	-
unter 20	4	4	4	4	5	2	1	2	-	-	-	-	-
20 - 21	10	4	6	-	3	1	2	-	2	-	-	1	-
21 - 22	13	10	9	6	7	6	3	3	4	-	-	-	1
22 - 23	24	16	16	14	8	8	5	2	3	2	5	-	1
23 - 24	33	23	20	19	12	7	16	8	3	2	4	3	1
24 - 25	59	40	36	28	22	15	10	9	6	5	10	2	4
20 - 25	199	93	87	67	52	37	36	22	18	9	19	6	7
25 - 26	61	68	44	37	30	17	11	15	14	7	8	3	4
26 - 27	92	58	67	51	43	31	13	20	9	6	9	8	4
27 - 28	118	97	66	46	36	42	28	23	16	12	6	4	3
28 - 29	175	114	98	70	54	35	39	14	17	11	11	3	5
29 - 30	177	139	93	86	51	61	31	28	17	17	17	8	12
25 - 30	623	476	368	290	214	186	122	100	73	53	51	26	28
30 - 31	220	167	124	110	88	53	35	31	22	14	14	16	12
31 - 32	249	205	139	123	84	68	52	32	25	25	31	12	7
32 - 33	253	236	155	93	103	63	54	33	27	31	22	7	14
33 - 34	267	235	176	123	112	85	68	43	19	22	27	23	16
34 - 35	302	221	195	155	133	86	67	45	39	38	24	16	15
30 - 35	1 291	1 064	789	604	520	355	276	184	132	130	118	74	64
35 - 36	357	261	203	150	129	98	74	66	43	41	36	27	17
36 - 37	420	316	215	178	163	104	91	71	52	40	40	27	16
37 - 38	433	346	270	227	173	142	97	71	39	39	40	37	26
38 - 39	367	354	317	252	178	124	92	81	54	52	55	36	35
39 - 40	341	337	307	288	235	144	123	91	70	74	61	34	44
35 - 40	1 918	1 614	1 312	1 095	878	612	477	380	258	246	232	161	138
40 - 41	329	301	319	304	250	192	160	106	91	72	85	43	47
41 - 42	287	272	278	228	238	193	174	131	83	82	81	72	50
42 - 43	203	221	227	248	231	203	174	140	94	102	98	66	50
43 - 44	187	196	206	218	237	186	208	168	116	102	102	75	56
44 - 45	157	137	156	153	158	174	148	127	111	79	82	61	66
40 - 45	1 163	1 127	1 186	1 151	1 114	948	864	672	495	431	448	316	269
45 - 46	163	145	137	162	168	180	175	161	130	109	111	87	72
46 - 47	167	179	167	173	203	187	195	184	148	175	171	140	132
47 - 48	134	130	157	169	192	170	179	165	136	142	204	136	131
48 - 49	108	128	133	143	167	179	151	154	148	183	170	201	182
49 - 50	116	115	142	145	154	161	184	155	138	172	252	221	213
45 - 50	688	697	736	792	884	877	884	819	700	781	908	785	730
50 - 51	101	132	122	113	162	175	155	185	153	193	216	190	186
51 - 52	67	76	101	115	98	107	120	129	110	132	185	161	173
52 - 53	55	50	64	69	79	84	92	107	88	105	122	168	151
53 - 54	43	49	45	61	78	57	75	98	70	95	130	113	143
54 - 55	36	28	39	51	68	55	65	60	63	77	114	90	127
50 - 55	302	335	371	409	485	478	507	579	484	602	747	722	780
55 - 56	20	30	44	28	48	45	50	55	60	74	93	90	102
56 - 57	19	27	24	31	32	34	35	40	32	51	57	77	80
57 - 58	16	17	19	25	17	13	30	20	29	36	57	60	67
58 - 59	16	6	19	17	18	16	30	24	20	19	35	46	41
59 - 60	5	11	18	22	17	25	27	29	25	31	51	45	62
55 - 60	76	91	124	123	132	133	172	168	166	211	293	318	352
60 - 61	15	13	18	11	13	13	20	24	18	27	30	48	50
61 - 62	5	8	5	12	16	11	19	18	12	20	28	33	48
62 - 63	8	2	4	8	14	13	15	16	14	22	18	20	23
63 - 64	7	7	5	10	9	10	8	10	11	14	20	17	32
64 - 65	3	4	6	11	7	5	7	8	7	9	18	22	29
60 - 65	38	34	38	52	59	52	69	76	62	92	114	140	182
65 - 70	6	11	12	13	13	18	26	21	31	36	40	57	77
70 und älter	5	6	7	7	10	13	19	17	14	28	31	45	42
Insgesamt ...	6 253	5 552	5 034	4 607	4 366	3 711	3 453	3 040	2 433	2 619	3 001	2 650	2 669

schließungen

dem Alter der Ehepartner

land

bis unter ... Jahren

49-50	50-51	51-52	52-53	53-54	54-55	55-56	56-57	57-58	58-59	59-60	60-65	65 und älter	Alter des Mannes von ... bis unter ... Jahren
-	-	-	-	-	-	-	-	-	-	-	-	-	14 - 17
1	1	-	-	-	-	-	-	-	-	-	-	-	17 - 18
-	-	-	-	-	-	-	-	-	-	-	-	-	18 - 19
-	-	-	-	-	-	-	-	-	-	-	-	-	19 - 20
1	1	-	-	-	-	-	-	-	-	-	-	-	unter 20
-	-	-	1	-	-	-	1	-	-	1	-	-	20 - 21
-	-	-	1	-	-	1	-	-	-	1	-	-	21 - 22
1	1	-	-	-	-	1	-	-	1	1	-	2	22 - 23
3	1	1	2	1	-	1	2	-	-	1	2	1	23 - 24
4	3	1	4	1	-	3	3	-	1	3	2	3	24 - 25
4	6	-	1	2	-	2	-	1	-	1	1	-	25 - 26
6	2	5	3	-	1	-	2	-	-	-	4	1	26 - 27
2	5	2	2	3	2	1	3	-	1	-	1	-	27 - 28
3	4	9	7	4	4	4	-	1	-	-	-	-	28 - 29
5	9	4	5	2	3	1	-	2	1	-	1	-	29 - 30
20	26	20	18	11	10	8	5	4	2	1	7	1	30 - 31
3	9	4	1	1	3	3	2	-	1	-	1	1	31 - 32
11	10	5	1	2	1	2	2	1	1	-	3	1	32 - 33
10	8	10	6	4	3	1	1	1	1	1	4	1	33 - 34
6	8	10	1	6	-	2	2	2	-	2	1	1	34 - 35
15	10	10	10	7	5	5	1	3	-	1	2	-	35 - 36
45	45	39	19	20	12	13	8	7	3	4	11	4	36 - 37
12	15	8	6	2	6	2	1	3	-	-	1	-	37 - 38
23	12	9	13	4	2	5	1	-	5	1	4	2	38 - 39
23	17	13	11	5	3	3	2	3	-	-	2	2	39 - 40
24	19	11	10	9	7	6	2	-	-	-	4	1	40 - 41
39	25	8	11	12	13	5	3	4	-	1	3	2	41 - 42
121	88	49	51	32	31	21	9	10	5	2	14	5	42 - 43
29	30	25	21	13	9	11	4	2	5	1	3	-	43 - 44
42	37	21	22	18	1	8	7	3	-	1	7	2	44 - 45
46	49	24	24	13	8	5	8	3	4	2	5	1	45 - 46
59	52	36	19	20	13	9	7	4	4	4	10	2	46 - 47
72	53	28	28	13	12	9	5	4	2	2	8	1	47 - 48
248	221	134	114	77	43	42	31	16	15	10	33	6	48 - 49
89	61	41	38	23	13	18	8	3	8	6	15	1	49 - 50
109	78	69	43	32	19	23	10	6	7	4	11	2	50 - 51
122	98	72	46	36	27	15	9	10	9	8	8	1	51 - 52
145	104	90	52	45	36	28	18	13	11	12	18	2	52 - 53
183	157	108	79	59	62	29	18	15	9	13	23	7	53 - 54
648	498	380	258	195	157	113	63	47	44	43	75	13	54 - 55
220	218	153	97	80	62	41	25	19	10	9	24	6	55 - 56
205	191	137	129	68	45	48	29	20	14	12	28	6	56 - 57
178	195	128	112	83	59	56	28	26	17	13	30	3	57 - 58
179	161	128	94	87	69	65	34	16	11	15	34	11	58 - 59
134	149	124	106	71	84	62	32	20	26	12	46	8	59 - 60
916	914	670	538	389	319	272	148	101	78	61	162	34	60 - 61
123	124	138	110	82	90	56	47	28	28	16	42	16	61 - 62
84	81	73	77	85	62	70	53	33	13	22	40	5	62 - 63
54	61	76	70	55	53	68	47	26	22	19	46	9	63 - 64
63	63	64	49	56	58	61	43	38	19	26	58	13	64 - 65
74	78	59	54	66	51	39	34	32	32	31	58	19	65 - 66
398	437	410	360	344	314	294	224	158	114	114	244	62	66 - 67
61	65	61	62	61	54	51	37	46	36	26	74	14	67 - 68
55	57	66	53	53	41	55	35	37	44	28	88	16	68 - 69
44	50	49	57	50	38	41	35	30	26	34	104	24	69 - 70
28	32	44	37	47	49	39	34	26	20	26	88	43	70 und älter
34	29	44	38	35	44	37	38	23	25	25	90	45	
222	233	264	247	246	226	223	179	162	151	139	444	142	
70	86	78	86	99	101	103	69	85	82	76	398	270	
43	65	78	72	53	63	64	63	58	64	71	447	618	
2 736	2 617	2 123	1 767	1 467	1 276	1 156	802	628	559	524	1 837	1 158	Insgesamt

Alter des Mannes von ... bis unter ... Jahren	Insgesamt	Alter der Frau von ...									
		13-14	14-15	15-16	16-17	17-18	18-19	19-20	20-21	21-22	22-23
14 - 17	8	-	-	-	-	-	5	2	-	-	-
17 - 18	16	-	-	-	1	2	3	3	1	-	2
18 - 19	631	-	-	-	13	43	164	139	82	49	38
19 - 20	2 363	-	-	2	26	95	499	545	394	248	176
unter 20	3 018	-	-	2	40	140	671	689	477	297	216
20 - 21	5 788	-	-	2	50	143	919	1 122	1 125	830	494
21 - 22	10 430	-	-	1	36	146	1 019	1 538	1 925	1 868	1 299
22 - 23	15 776	-	-	2	23	106	923	1 583	2 451	2 916	2 632
23 - 24	21 502	-	1	-	20	91	743	1 323	2 294	3 363	4 025
24 - 25	28 090	-	-	2	21	70	638	1 049	1 919	3 354	4 633
20 - 25	81 586	-	1	7	150	556	4 242	6 615	9 714	12 331	13 143
25 - 26	31 881	-	-	1	14	58	418	797	1 551	2 771	4 116
26 - 27	34 868	-	-	-	11	48	334	652	1 118	2 251	3 525
27 - 28	33 865	-	-	-	2	29	227	433	865	1 626	2 598
28 - 29	30 017	-	-	1	3	14	174	319	643	1 137	1 844
29 - 30	27 421	-	-	-	8	16	122	249	490	809	1 425
25 - 30	158 052	-	-	2	38	165	1 275	2 450	4 667	8 594	13 508
30 - 31	22 858	-	-	-	8	8	100	187	367	599	977
31 - 32	18 505	-	-	-	-	9	63	135	272	443	664
32 - 33	15 137	-	-	-	1	8	54	90	192	302	474
33 - 34	12 635	-	-	-	1	6	40	54	134	217	340
34 - 35	10 531	-	-	-	2	1	30	51	86	175	230
30 - 35	79 666	-	-	-	12	32	287	517	1 051	1 736	2 685
35 - 36	8 879	-	-	-	-	5	20	41	73	119	186
36 - 37	7 732	-	-	-	-	1	15	26	55	109	157
37 - 38	6 835	-	-	-	-	1	6	31	57	68	100
38 - 39	6 060	-	-	-	1	1	18	21	39	74	92
39 - 40	5 395	-	-	-	-	1	12	16	35	54	68
35 - 40	34 901	-	-	-	1	9	71	135	259	424	603
40 - 41	5 066	-	-	-	-	1	9	9	20	32	70
41 - 42	4 562	-	-	-	-	-	9	8	21	44	41
42 - 43	3 806	-	-	-	-	1	5	12	14	28	34
43 - 44	3 540	-	-	-	-	-	5	9	10	19	24
44 - 45	2 650	-	-	-	-	-	4	10	11	26	17
40 - 45	19 624	-	-	-	-	2	32	48	76	149	186
45 - 46	2 780	-	-	-	-	-	6	5	3	15	16
46 - 47	3 194	-	-	-	-	-	3	2	8	16	21
47 - 48	2 865	-	-	-	-	-	1	3	8	7	13
48 - 49	2 819	-	-	-	-	2	3	5	7	11	12
49 - 50	3 043	-	-	-	-	-	3	2	9	13	9
45 - 50	14 701	-	-	-	-	2	16	17	35	62	71
50 - 51	3 012	-	-	-	-	-	1	3	6	9	9
51 - 52	2 429	-	-	-	1	-	1	2	6	1	7
52 - 53	2 027	-	-	-	-	1	1	5	4	4	12
53 - 54	1 820	-	-	-	-	-	-	1	3	2	10
54 - 55	1 521	-	-	-	-	-	-	2	1	2	6
50 - 55	10 809	-	-	-	1	1	3	13	20	18	44
55 - 56	1 447	-	-	-	-	-	1	-	-	2	4
56 - 57	1 092	-	-	-	-	-	-	2	-	-	1
57 - 58	872	-	-	-	-	-	-	-	2	1	2
58 - 59	776	-	-	-	-	-	-	-	-	1	1
59 - 60	821	-	-	-	-	-	-	1	-	1	1
55 - 60	5 008	-	-	-	-	-	1	3	2	5	9
60 - 61	771	-	-	-	-	-	-	1	-	-	1
61 - 62	729	-	-	-	-	-	-	-	-	-	1
62 - 63	646	-	-	-	-	-	-	-	-	-	-
63 - 64	557	-	-	-	-	-	-	-	-	-	-
64 - 65	531	-	-	-	-	-	-	-	-	-	-
60 - 65	3 234	-	-	-	-	-	-	1	-	-	2
65 - 70	1 728	-	-	-	-	-	-	-	-	1	1
70 und älter	2 148	-	-	-	-	-	-	-	-	-	-
Insgesamt ...	414 475	-	1	11	242	907	6 598	10 488	16 301	23 617	30 468

Mann jünger bzw. Frau älter: 78 579
(Felder oberhalb der Treppe)

Mann und Frau gleichaltrig: 38 954
(Felder der Treppe)

Mann älter bzw. Frau jünger: 294 553
(Felder unterhalb der Treppe)

Mann und Frau beide 60 Jahre und älter: 2 389

schließungen

dem Alter der Ehepartner

Bundesgebiet

bis unter ... Jahren													Alter des Mannes von ... bis unter ... Jahren
23-24	24-25	25-26	26-27	27-28	28-29	29-30	30-31	31-32	32-33	33-34	34-35	35-36	
-	-	-	-	-	1	-	-	-	-	-	-	-	14 - 17
1	-	-	-	-	1	1	-	-	-	-	-	-	17 - 18
30	12	13	7	4	7	3	4	5	2	1	2	1	18 - 19
92	68	51	34	29	26	15	14	12	8	6	2	7	19 - 20
123	80	64	41	33	35	19	18	17	10	7	5	8	unter 20
315	236	138	102	78	55	42	32	23	16	16	12	10	20 - 21
764	551	411	227	157	128	101	64	46	32	18	26	18	21 - 22
1 738	1 056	728	481	309	214	155	89	69	40	51	40	15	22 - 23
3 556	2 108	1 289	829	553	363	245	192	121	95	69	41	46	23 - 24
5 025	4 320	2 564	1 507	925	603	395	281	190	129	104	78	68	24 - 25
11 398	8 271	5 130	3 146	2 022	1 363	938	658	449	312	258	197	157	20 - 25
5 281	5 536	4 247	2 631	1 439	936	604	413	269	224	145	95	64	25 - 26
4 735	5 660	5 660	4 201	2 381	1 359	891	596	402	268	177	142	111	26 - 27
3 684	4 854	5 311	4 733	3 565	2 064	1 157	776	542	397	255	176	142	27 - 28
2 615	3 503	4 278	4 286	3 663	2 670	1 601	981	611	430	324	218	167	28 - 29
1 993	2 729	3 238	3 600	3 576	2 898	2 182	1 202	834	530	399	282	203	29 - 30
18 308	22 282	22 734	19 451	14 624	9 927	6 435	3 968	2 658	1 849	1 300	913	687	25 - 30
1 474	1 880	2 344	2 670	2 762	2 476	2 195	1 481	950	585	469	321	211	30 - 31
952	1 201	1 665	1 861	2 027	1 984	1 865	1 491	1 152	711	500	342	263	31 - 32
664	956	1 155	1 295	1 543	1 532	1 446	1 411	1 086	808	510	360	271	32 - 33
457	665	881	1 053	1 130	1 113	1 234	1 129	981	828	594	428	295	33 - 34
348	457	612	742	867	902	962	909	887	711	608	477	339	34 - 35
3 895	5 159	6 657	7 621	8 329	8 007	7 702	6 421	5 056	3 643	2 681	1 928	1 379	30 - 35
253	402	437	581	628	670	728	740	665	625	592	499	375	35 - 36
214	287	361	462	536	526	579	626	554	515	484	446	358	36 - 37
169	242	286	377	414	395	455	464	463	451	422	449	374	37 - 38
133	179	227	289	369	340	378	384	376	384	389	367	352	38 - 39
116	132	190	238	257	302	344	312	323	300	312	310	278	39 - 40
885	1 242	1 501	1 947	2 204	2 233	2 484	2 526	2 381	2 275	2 199	2 071	1 737	35 - 40
87	120	157	183	243	252	265	283	272	281	300	271	268	40 - 41
70	97	130	158	180	197	217	266	230	256	250	237	254	41 - 42
59	66	88	109	128	161	177	195	175	184	205	181	171	42 - 43
42	68	74	106	93	139	143	139	165	174	152	154	173	43 - 44
32	41	40	70	85	82	105	93	104	113	96	124	113	44 - 45
290	392	489	626	729	831	907	976	946	1 008	1 003	967	979	40 - 45
44	26	49	62	63	102	103	97	113	105	80	130	110	45 - 46
18	31	59	67	79	84	86	96	105	128	115	128	134	46 - 47
15	25	42	43	73	60	95	83	86	71	95	88	117	47 - 48
22	26	30	40	52	51	68	79	74	83	84	91	86	48 - 49
20	29	26	42	36	57	60	76	66	73	100	79	90	49 - 50
119	137	206	254	303	354	412	431	444	460	474	516	537	45 - 50
10	21	26	31	40	43	52	60	45	68	93	66	96	50 - 51
7	15	22	22	30	31	44	39	39	58	54	46	66	51 - 52
13	7	18	16	19	21	22	32	31	36	36	45	49	52 - 53
5	14	15	8	15	18	29	28	30	25	46	36	34	53 - 54
4	11	5	4	13	17	10	23	19	22	23	20	28	54 - 55
39	68	86	81	117	130	157	182	164	209	252	213	273	50 - 55
2	5	3	9	6	5	15	19	23	17	21	18	27	55 - 56
2	4	5	4	9	13	11	11	15	9	21	13	12	56 - 57
-	3	3	6	5	5	6	7	9	5	9	13	9	57 - 58
1	5	4	2	3	3	8	3	3	6	10	7	8	58 - 59
2	2	2	3	4	4	1	8	8	3	5	6	12	59 - 60
7	19	17	24	27	30	41	48	58	40	66	57	68	55 - 60
1	1	3	2	1	3	6	5	6	2	6	9	11	60 - 61
2	-	3	2	2	3	5	7	7	8	6	6	6	61 - 62
2	2	-	3	-	2	4	6	3	3	3	3	5	62 - 63
-	-	-	1	-	1	2	2	6	2	2	2	1	63 - 64
1	-	-	-	-	-	1	1	2	5	2	1	5	64 - 65
6	3	6	8	3	9	18	21	24	20	19	21	28	60 - 65
1	-	1	3	2	5	3	2	5	5	6	7	6	65 - 70
-	1	1	1	1	5	3	5	2	2	2	5	2	70 und älter
35 071	37 654	36 892	33 203	28 394	22 929	19 119	15 256	12 204	9 833	8 267	6 900	5 861	Insgesamt

Alter des Mannes von ... bis unter ... Jahren	Alter der Frau von ...												
	36-37	37-38	38-39	39-40	40-41	41-42	42-43	43-44	44-45	45-46	46-47	47-48	48-49
14 - 17	-	-	-	-	-	-	-	-	-	-	-	-	-
17 - 18	-	-	-	-	-	-	-	-	-	-	-	-	-
18 - 19	2	1	-	1	3	1	1	1	-	-	-	-	-
19 - 20	2	3	3	3	1	1	-	1	-	-	-	-	-
unter 20	4	4	3	4	4	2	1	2	-	-	-	-	-
20 - 21	9	4	5	-	1	1	2	-	2	-	-	1	-
21 - 22	11	10	6	5	7	6	3	3	4	-	-	-	-
22 - 23	19	13	12	12	8	7	4	2	3	2	5	-	1
23 - 24	27	19	17	16	12	7	15	7	3	2	4	3	1
24 - 25	48	29	31	21	19	12	8	9	6	3	9	2	4
20 - 25	114	75	71	54	47	33	32	21	18	7	18	6	6
25 - 26	46	55	30	28	24	16	9	15	11	7	8	3	4
26 - 27	68	51	51	39	32	24	10	17	7	4	9	7	4
27 - 28	95	75	54	37	32	36	27	18	13	12	5	3	3
28 - 29	130	91	75	57	41	28	33	12	16	7	9	3	5
29 - 30	140	116	77	69	42	50	28	25	15	14	14	8	8
25 - 30	479	388	287	230	171	154	107	87	62	44	45	24	24
30 - 31	176	135	100	100	77	47	30	29	21	13	13	15	12
31 - 32	196	171	118	100	74	61	40	25	19	22	27	10	7
32 - 33	220	198	125	82	87	54	49	30	23	25	18	7	14
33 - 34	211	202	144	105	97	74	58	36	17	20	22	18	16
34 - 35	244	172	157	123	106	70	56	39	30	33	20	12	13
30 - 35	1 047	878	644	510	441	306	233	159	110	113	100	62	62
35 - 36	278	205	158	119	100	85	54	53	36	37	29	22	16
36 - 37	325	237	171	142	127	83	74	61	37	32	30	24	11
37 - 38	336	270	200	179	146	117	85	59	31	34	34	27	25
38 - 39	279	277	237	199	139	97	78	67	46	46	43	30	25
39 - 40	256	258	224	228	186	120	101	74	60	64	45	29	37
35 - 40	1 474	1 247	990	867	698	502	392	314	210	213	181	132	114
40 - 41	260	222	231	232	185	170	131	88	77	59	75	35	41
41 - 42	236	214	214	178	190	153	145	110	68	68	68	65	38
42 - 43	161	178	176	191	185	166	141	111	80	86	86	49	38
43 - 44	157	162	156	175	186	139	165	134	98	78	85	60	50
44 - 45	132	115	119	119	123	135	118	102	96	58	66	53	52
40 - 45	946	891	896	895	869	763	700	545	419	349	380	262	219
45 - 46	127	120	107	123	123	129	133	126	99	81	88	69	57
46 - 47	134	143	119	126	158	145	151	142	120	131	124	103	91
47 - 48	107	115	127	126	139	136	140	124	104	105	134	103	100
48 - 49	81	106	105	115	124	140	105	124	116	120	119	138	139
49 - 50	95	96	120	124	124	124	146	127	107	119	176	166	152
45 - 50	544	580	578	614	668	674	675	643	546	556	641	579	539
50 - 51	82	108	98	91	133	144	112	149	110	145	155	141	137
51 - 52	57	64	90	98	81	87	100	107	86	111	127	122	129
52 - 53	44	41	54	59	70	69	73	88	66	79	88	118	110
53 - 54	35	35	33	53	64	48	59	82	60	75	92	90	109
54 - 55	31	24	30	45	53	46	54	47	51	59	87	62	94
50 - 55	249	272	305	346	401	394	398	473	373	469	549	533	579
55 - 56	17	28	33	23	41	39	45	45	47	65	69	59	73
56 - 57	17	23	19	26	30	25	33	34	28	45	41	59	63
57 - 58	15	15	15	21	14	12	29	17	24	26	40	51	50
58 - 59	15	6	18	15	14	12	26	19	17	16	26	36	29
59 - 60	4	9	16	20	14	21	23	28	20	27	41	38	48
55 - 60	68	81	101	105	113	109	156	143	136	179	217	243	263
60 - 61	12	11	12	9	11	10	18	18	16	19	26	40	42
61 - 62	5	6	4	12	13	10	16	15	10	17	21	26	41
62 - 63	8	1	4	7	13	11	14	14	14	17	14	15	21
63 - 64	6	5	5	9	9	9	8	7	10	13	17	12	22
64 - 65	3	4	5	10	6	5	6	7	6	9	16	17	22
60 - 65	34	27	30	47	52	45	62	61	56	75	94	110	148
65 - 70	6	11	12	12	11	17	22	17	25	31	34	51	68
70 und älter	4	6	7	6	9	13	18	16	13	25	29	39	40
Insgesamt ...	4 969	4 460	3 924	3 690	3 484	3 012	2 796	2 481	1 968	2 061	2 288	2 041	2 062

schließungen

dem Alter der Ehepartner

Bundesgebiet

bis unter ... Jahren													Alter des Mannes von ... bis unter ... Jahren
49-50	50-51	51-52	52-53	53-54	54-55	55-56	56-57	57-58	58-59	59-60	60-65	65 und älter	
-	-	-	-	-	-	-	-	-	-	-	-	-	14 - 17
-	-	-	-	-	-	-	-	-	-	-	-	-	17 - 18
1	1	-	-	-	-	-	-	-	-	-	-	-	18 - 19
-	-	-	-	-	-	-	-	-	-	-	-	-	19 - 20
1	1	-	-	-	-	-	-	-	-	-	-	-	unter 20
-	-	-	1	-	-	-	1	-	-	1	-	-	20 - 21
-	-	-	-	-	-	-	-	-	-	-	-	-	21 - 22
-	1	-	1	-	-	1	-	-	1	1	-	2	22 - 23
-	1	-	-	-	-	1	-	-	-	-	-	-	23 - 24
3	1	1	2	1	-	1	1	-	-	1	2	1	24 - 25
3	3	1	4	1	-	3	2	-	1	3	2	3	20 - 25
2	6	-	1	2	-	2	-	-	-	1	1	-	25 - 26
6	2	4	3	-	1	-	2	-	-	-	4	1	26 - 27
1	4	2	1	3	2	1	3	-	1	-	1	-	27 - 28
2	4	7	6	2	3	3	-	1	-	-	-	-	28 - 29
4	8	2	5	2	3	1	-	2	1	-	1	-	29 - 30
15	24	15	16	9	9	7	5	3	2	1	7	1	25 - 30
2	8	2	1	1	3	3	2	-	1	-	1	1	30 - 31
11	8	3	1	1	1	2	2	1	1	-	3	1	31 - 32
7	7	9	6	4	3	1	1	1	1	1	4	1	32 - 33
5	7	9	-	4	-	2	2	2	-	2	1	1	33 - 34
12	10	10	8	6	5	4	1	2	-	1	1	-	34 - 35
37	40	33	16	16	12	12	8	6	3	4	10	4	30 - 35
11	11	6	6	2	6	1	1	3	-	-	1	-	35 - 36
18	11	7	12	3	2	5	1	-	4	1	3	-	36 - 37
18	16	11	6	5	1	3	2	2	-	-	2	2	37 - 38
21	18	10	9	9	6	5	2	-	-	-	3	1	38 - 39
33	22	7	11	11	11	5	2	4	-	1	3	2	39 - 40
101	78	41	44	30	26	19	8	9	4	2	12	6	35 - 40
25	25	23	21	10	8	11	3	2	5	1	3	-	40 - 41
36	27	20	21	17	1	8	7	3	-	1	7	2	41 - 42
35	41	23	22	10	8	3	8	3	4	2	5	1	42 - 43
45	45	32	17	19	11	7	7	4	4	4	9	2	43 - 44
56	44	21	26	12	11	6	5	3	2	2	7	1	44 - 45
197	182	119	107	68	39	35	30	15	15	10	31	6	40 - 45
71	47	34	30	23	12	13	8	2	7	6	15	1	45 - 46
91	63	54	31	23	15	16	9	6	4	4	9	1	46 - 47
100	77	66	38	30	22	12	7	8	7	7	5	1	47 - 48
112	72	71	43	37	30	27	15	12	9	11	17	2	48 - 49
132	112	82	61	44	48	28	15	13	6	12	20	4	49 - 50
506	371	307	203	157	127	96	54	41	33	40	66	9	45 - 50
159	156	120	63	65	50	30	24	16	8	8	20	6	50 - 51
144	142	95	88	50	34	40	24	13	9	9	23	5	51 - 52
135	145	92	83	60	47	42	20	21	12	10	23	3	52 - 53
142	113	91	67	61	56	46	23	10	7	13	29	8	53 - 54
96	109	84	70	50	56	48	26	12	20	8	41	7	54 - 55
676	665	483	371	286	243	206	117	72	56	48	136	29	50 - 55
97	95	101	77	61	70	42	35	19	20	14	36	15	55 - 56
63	59	53	49	63	50	53	31	27	8	17	36	5	56 - 57
40	59	55	44	37	41	47	31	21	17	16	39	8	57 - 58
45	44	43	40	41	47	44	36	25	16	20	44	12	58 - 59
60	57	43	34	50	41	24	20	19	22	20	42	16	59 - 60
305	314	295	244	252	249	210	153	111	83	87	197	56	55 - 60
46	50	47	47	42	30	36	22	29	26	18	63	10	60 - 61
45	44	55	45	30	29	39	29	29	30	19	63	11	61 - 62
39	40	38	48	38	26	25	28	22	18	23	80	22	62 - 63
21	24	36	27	41	37	32	25	21	14	21	70	33	63 - 64
27	23	37	25	30	33	30	28	14	19	16	71	39	64 - 65
178	181	213	192	181	155	162	132	115	107	97	347	115	60 - 65
63	74	69	73	81	86	84	59	56	59	60	322	229	65 - 70
41	57	64	63	46	53	57	53	48	56	56	382	506	70 und älter
2 123	1 990	1 640	1 333	1 127	999	891	621	476	419	408	1 512	963	Insgesamt

8 Eheschließungen

8.8 Durchschnittliches Heiratsalter nach dem bisherigen Familienstand der Eheschließenden

8.8.1 Früheres Bundesgebiet *)

Jahr	Durchschnittliches Heiratsalter in Jahren							
	Männer				Frauen			
	ins- gesamt	Familienstand vor der Eheschließung			ins- gesamt	Familienstand vor der Eheschließung		
ledig		verwitwet	geschieden	ledig		verwitwet	geschieden	
1950	31,0	28,1	48,7	39,5	27,4	25,4	36,3	34,8
1951	30,5	27,8	50,0	39,9	27,1	25,2	36,9	35,2
1952	30,5	27,6	51,0	40,3	26,9	25,1	38,4	35,8
1953	30,1	27,4	51,8	40,6	26,8	25,0	39,7	36,2
1954	29,5	26,7	51,6	40,2	26,1	24,4	40,4	35,9
1955	29,8	27,0	52,5	40,7	26,2	24,4	41,7	36,5
1956	29,4	26,8	52,7	40,6	26,0	24,4	42,3	36,8
1957	29,3	26,6	53,8	40,9	25,8	24,1	43,8	37,1
1958	29,0	26,3	54,1	40,9	25,6	23,9	44,6	37,0
1959	28,7	26,0	54,5	40,7	25,3	23,8	45,2	37,0
1960	28,5	25,9	54,7	40,7	25,2	23,7	45,6	36,7
1961	28,4	25,9	54,9	40,4	25,2	23,7	46,1	36,6
1962	28,3	25,8	55,1	40,1	25,2	23,7	46,4	36,2
1963	28,4	25,9	55,4	39,9	25,3	23,7	46,9	36,0
1964	28,5	25,9	56,0	39,4	25,3	23,7	47,0	35,6
1965	28,5	26,0	56,1	39,3	25,4	23,7	47,1	35,4
1966	28,6	26,0	56,3	39,1	25,3	23,6	47,3	35,3
1967	28,6	26,0	56,9	39,1	25,3	23,5	47,9	35,3
1968	28,5	25,8	56,8	38,8	25,2	23,3	47,5	35,3
1969	28,4	25,7	57,0	38,7	25,0	23,1	47,8	35,2
1970	28,3	25,6	57,1	38,4	24,9	23,0	48,1	35,0
1971	28,2	25,5	57,3	38,5	24,9	22,9	48,3	35,0
1972	28,3	25,5	57,5	38,3	25,0	22,9	48,4	35,0
1973	28,5	25,5	57,5	38,4	25,1	22,9	48,8	35,0
1974	28,7	25,6	57,7	38,1	25,3	22,9	48,5	34,8
1975	28,4	25,3	57,8	37,9	25,1	22,7	49,6	34,6
1976	28,8	25,6	57,9	37,8	25,4	22,9	49,4	34,5
1977	28,8	25,7	57,3	37,6	25,5	22,9	49,5	34,4
1978	28,9	25,9	57,7	38,4	25,5	23,1	49,4	35,0
1979	29,0	26,0	57,8	38,8	25,7	23,2	49,8	35,2
1980	29,0	26,1	57,4	38,5	25,8	23,4	49,5	35,1
1981	29,3	26,3	57,7	38,6	26,1	23,6	49,3	35,3
1982	29,7	26,6	57,9	38,9	26,4	23,8	49,7	35,4
1983	30,4	26,9	58,0	39,6	27,2	24,1	49,6	35,8
1984	30,0	27,0	56,8	39,4	26,7	24,4	48,4	36,0
1985	30,3	27,2	57,5	39,7	27,1	24,6	48,9	36,3
1986	30,5	27,5	57,2	40,0	27,4	24,9	48,2	36,5
1987	30,8	27,7	57,3	40,3	27,7	25,2	48,5	36,7
1988	31,0	28,0	57,7	40,7	27,9	25,5	48,8	37,1
1989	31,2	28,2	57,2	40,9	28,2	25,7	48,0	37,3
1990	31,4	28,4	57,2	41,0	28,4	25,9	47,9	37,5

*) Bis einschl. 1955 ohne Saarland.

8 Eheschließungen

8.8 Durchschnittliches Heiratsalter nach dem bisherigen Familienstand der Eheschließenden

8.8.2 Neue Länder und Berlin-Ost *)

Jahr	Durchschnittliches Heiratsalter in Jahren							
	Männer				Frauen			
	ins- gesamt	Familienstand vor der Eheschließung			ins- gesamt	Familienstand vor der Eheschließung		
ledig		verwitwet	geschieden	ledig		verwitwet	geschieden	
1950
1951
1952	30,5	25,6	52,7	41,0	27,3	23,8	40,7	35,8
1953	30,3	25,2	53,4	40,9	27,0	23,5	41,6	36,5
1954	30,1	24,9	54,0	40,7	26,8	23,4	42,8	36,5
1955	29,5	24,6	54,1	40,5	26,4	23,2	43,8	36,3
1956	29,5	24,5	54,5	40,4	26,5	23,2	44,7	36,4
1957	29,0	24,4	54,9	40,3	26,1	23,0	45,7	36,4
1958	28,5	24,0	55,3	39,8	25,6	22,7	46,5	36,3
1959	28,0	24,0	55,3	39,3	25,3	22,6	47,1	35,9
1960	27,6	23,9	55,5	38,7	25,0	22,5	47,5	35,5
1961	27,9	24,3	56,0	38,6	25,3	23,0	48,3	35,5
1962	27,3	23,8	55,7	37,7	24,8	22,5	48,2	34,5
1963	27,6	23,9	55,9	37,1	25,2	22,7	48,4	34,1
1964	28,0	24,1	57,4	37,1	25,5	22,9	48,8	33,8
1965	28,1	24,2	57,1	36,5	25,5	22,9	48,7	33,6
1966	28,4	24,5	57,2	36,2	25,6	22,9	49,1	33,2
1967	28,3	24,5	57,3	36,0	25,4	22,6	49,3	33,2
1968	28,2	24,5	57,3	35,9	25,2	22,4	49,1	33,3
1969	27,9	24,2	57,0	37,7	24,8	22,1	48,8	33,3
1970	27,5	24,0	56,9	35,8	24,5	21,9	49,1	33,6
1971	26,7	23,3	56,3	35,4	23,8	21,3	48,4	33,2
1972	26,5	23,2	56,3	35,5	23,7	21,3	48,3	33,2
1973	26,5	23,1	56,4	35,6	23,7	21,3	48,3	33,2
1974	26,5	23,1	56,4	35,7	23,8	21,3	48,4	33,0
1975	26,5	23,2	56,1	35,5	23,8	21,3	48,3	32,7
1976	26,5	23,2	56,0	35,5	23,9	21,4	47,3	32,5
1977	26,5	23,3	55,4	35,2	23,9	21,4	47,6	32,4
1978	26,5	23,3	55,0	35,5	23,8	21,3	47,1	32,7
1979	26,4	23,3	55,1	35,5	23,8	21,3	46,8	32,8
1980	26,5	23,4	54,7	35,7	23,8	21,3	47,0	32,8
1981	26,9	23,5	55,2	35,9	24,2	21,4	47,1	33,0
1982	27,2	23,7	54,7	36,1	24,5	21,6	46,8	33,1
1983	27,4	23,9	55,0	36,3	24,7	21,8	46,6	33,4
1984	27,6	24,1	54,2	36,4	24,9	22,0	46,6	33,3
1985	27,9	24,3	54,4	36,8	25,2	22,2	46,8	33,6
1986	28,1	24,6	54,0	36,8	25,4	22,5	46,4	33,6
1987	28,4	24,8	54,6	36,8	25,7	22,7	45,7	33,4
1988	28,8	25,0	54,6	37,3	26,2	22,9	45,8	33,9
1989	29,2	25,3	54,8	37,6	26,5	23,2	44,9	34,0
1990	30,0	25,8	55,8	38,9	27,3	23,7	45,8	35,7

*) 1971 bis 1989 gegenüber den übrigen Jahren und dem früheren Bundesgebiet um 0,5 Jahre niedriger.

8 Eheschließungen

8.9 Eheschließungen nach der Religionszugehörigkeit der Ehepartner
Früheres Bundesgebiet

Jahr	Ins-gesamt	Konfessionell ²⁾ reine Eheschließungen			Konfessionell ²⁾ gemischte Eheschließungen							Sonstige ³⁾
		zu-sammen	davon		zu-sammen	davon						
			katholisch	evangelisch		katholisch Frau evangelisch	evangelisch Frau katholisch	katholisch Frau sonstige	evangelisch Frau sonstige	katholisch Mann sonstige	evangelisch Mann sonstige	
Anzahl												
1951 ¹⁾	503 310	73,7	35,2	38,5	25,4	10,0	10,8	0,3	0,8	1,1	2,4	0,8
1957	482 590	73,1	33,4	39,7	25,5	10,4	10,7	0,4	0,9	0,9	2,3	1,4
1958	494 110	73,3	33,2	40,1	25,5	10,4	10,7	0,4	0,9	0,9	2,3	1,2
1959	503 981	73,2	32,6	40,6	25,7	10,6	10,6	0,4	0,9	0,9	2,3	1,2
1960	521 445	73,0	32,7	40,3	25,8	10,7	10,8	0,4	0,9	0,8	2,2	1,2
1961	529 901	72,8	32,6	40,2	26,0	10,8	10,8	0,4	0,9	0,9	2,2	1,2
1962	530 640	72,4	32,2	40,2	26,3	10,9	10,9	0,4	0,9	0,9	2,2	1,3
1963	507 644	71,7	32,1	39,6	27,0	11,2	11,3	0,4	1,0	0,9	2,3	1,2
1964	506 182	71,0	31,8	39,2	27,6	11,3	11,5	0,5	1,0	1,0	2,3	1,3
1965	492 128	70,1	31,2	38,9	28,3	11,6	11,8	0,5	1,1	1,0	2,5	1,6
1966	484 562	69,2	30,7	38,4	28,8	11,7	12,0	0,5	1,1	1,1	2,4	2,0
1967	483 101	68,9	31,5	37,4	29,3	12,0	12,2	0,5	1,1	1,1	2,4	1,9
1968	444 150	68,2	29,8	38,4	30,0	12,2	12,5	0,6	1,2	1,1	2,5	1,7
1969	446 586	67,7	30,6	37,1	30,3	12,2	12,7	0,6	1,2	1,2	2,5	1,9
1970	444 510	66,3	30,7	35,6	31,1	12,3	12,8	0,6	1,3	1,3	2,7	2,6
1971	432 030	65,0	30,9	34,0	31,8	12,2	12,9	0,7	1,4	1,5	3,1	3,2
1972	415 132	63,7	31,0	32,7	32,7	12,4	13,0	0,8	1,4	1,8	3,4	3,5
1973	394 603	62,4	31,1	31,3	33,5	12,4	12,9	0,9	1,6	2,0	3,8	4,1
1974	377 265	61,2	31,1	30,1	34,2	12,3	12,7	1,0	1,7	2,3	4,2	4,6
1975	386 681	60,2	30,7	29,4	35,2	12,4	12,8	1,1	1,9	2,5	4,5	4,6
1976	365 728	59,8	30,8	29,0	35,6	12,3	12,7	1,2	1,9	2,7	4,8	4,6
1977	358 487	59,3	30,9	28,4	35,8	12,2	12,6	1,2	2,0	2,8	5,0	4,9
1978	328 215	59,5	31,7	27,8	35,4	11,9	12,4	1,2	1,9	2,9	5,0	5,1
1979	344 823	58,8	31,7	27,1	35,9	11,9	12,4	1,2	1,9	3,2	5,3	5,3
1980	362 408	58,0	31,5	26,5	36,3	11,9	12,1	1,2	2,0	3,5	5,6	5,8
1981	359 658	57,0	31,0	26,0	36,7	11,8	12,1	1,3	2,0	3,6	5,9	6,4
1982	361 966	57,1	31,1	26,0	36,7	11,8	12,0	1,3	2,1	3,7	5,8	6,1
1983	369 963	56,2	30,3	25,9	37,3	11,8	12,1	1,4	2,1	3,8	6,0	6,5
1984	364 140	56,1	30,5	25,6	37,3	11,9	12,2	1,4	2,2	3,7	6,0	6,6
1985	364 661	55,7	30,2	25,5	37,2	11,8	12,0	1,4	2,2	3,7	6,0	7,0
1986	372 112	55,2	29,8	25,4	37,8	11,8	12,0	1,5	2,3	3,9	6,3	7,0
1987	382 564	55,2	29,9	25,3	38,4	11,8	12,1	1,6	2,3	4,1	6,6	6,4
1988	397 738	54,9	29,9	25,1	38,6	11,7	11,9	1,6	2,5	4,2	6,6	6,5
1989	398 608	54,0	29,6	24,4	39,1	11,7	11,8	1,8	2,6	4,4	6,9	6,9
1990	414 475	53,0	28,9	24,1	47,0	11,4	11,5	1,9	2,8	4,5	6,8	8,1

1) 1951 Früheres Bundesgebiet einschl. Saarland, jedoch ohne Berlin.
2) Ausgehend nur von den katholischen und evangelischen Konfessionen.

3) Sonstige Konfessionen und ohne Religionsangabe, soweit nicht Eheschließungen mit einem katholischen oder evangelischen Partner.

8.10 Eheschließungen 1990 nach Religionszugehörigkeit und bisherigem Familienstand der Ehepartner
Früheres Bundesgebiet

Religionszugehörigkeit		Eheschließungen insgesamt	Familienstand des Mannes vor der Eheschließung								
des Mannes	der Frau		ledig			verwitwet ¹⁾			geschieden ²⁾		
			ledig	ver-witwet 1)	ge-schieden 2)	ledig	ver-witwet 1)	ge-schieden 2)	ledig	ver-witwet 1)	ge-schieden 2)
Evangelisch	evangelisch	100 080	75 602	350	7 311	512	537	1 263	6 681	411	7 413
	röm.-kath.	47 641	34 337	190	3 670	281	232	624	4 066	216	4 025
	übrige	11 767	6 450	60	1 600	109	72	330	1 259	88	1 799
Röm.-Kath.	evangelisch	47 179	34 089	203	4 194	274	246	552	3 567	199	3 855
	röm.-kath.	119 716	94 954	469	7 399	647	508	994	7 179	355	7 211
	übrige	7 794	4 347	40	1 133	60	23	172	780	45	1 194
Übrige	evangelisch	28 320	15 764	129	3 034	139	138	408	3 943	225	4 540
	röm.-kath.	18 452	9 737	88	2 133	140	72	243	2 894	122	3 023
	übrige	33 526	17 311	151	3 822	207	178	466	4 348	255	6 788
Insgesamt		414 475	292 591	1 680	34 296	2 369	2 006	5 052	34 717	1 916	39 848

1) Einschl. der Fälle, in denen der bisherige Ehepartner für tot erklärt worden ist.

2) Einschl. "frühere Ehe aufgehoben".

8 Eheschließungen
8.11 Eheschließungen nach der Staatsangehörigkeit der Ehepartner*)
Früheres Bundesgebiet

Jahr Land	Insgesamt	Zwischen Deutschen		Von oder mit Ausländern									
				zusammen				beide Ehepartner Ausländer		Frau Deutsche, Mann Ausländer		Mann Deutscher, Frau Ausländerin	
								Anzahl	% v. Sp.1	darunter mit gleicher Staatsangehörigkeit			
				zusammen		zusammen							
1	2	3	4	5	6	7	8			9	10	11	12
1950	506 101	483 025	95,4	23 076	4,6	4 760	20,6	.	14 750	63,9	.	3 566	15,5
1955	453 895	433 284	95,5	20 611	4,5	1 994	9,7	.	15 819	76,8	.	2 798	13,6
1960	521 445	500 362	96,0	21 083	4,0	1 625	7,7	998	15 600	74,0	5 999	3 858	18,3
1965	492 128	460 034	93,5	32 094	6,5	5 300	16,5	4 223	18 648	58,1	4 579	8 146	25,4
1966	484 562	449 339	92,7	35 223	7,3	8 004	22,7	6 767	18 102	51,4	4 090	9 117	25,9
1967	483 101	448 711	92,9	34 390	7,1	7 694	22,4	6 377	16 933	49,2	3 327	9 763	28,4
1968	444 150	413 988	93,2	30 162	6,8	5 739	19,0	4 411	15 121	50,1	3 056	9 302	30,8
1969	446 586	414 562	92,8	32 024	7,2	6 576	20,5	5 227	14 795	46,2	2 925	10 653	33,3
1970	444 510	411 514	92,6	32 996	7,4	8 199	24,8	6 749	14 645	44,4	2 389	10 152	30,8
1971	432 030	397 028	91,9	35 002	8,1	9 409	26,9	7 784	14 565	41,6	2 107	11 028	31,5
1972	415 132	380 205	91,6	34 927	8,4	9 384	26,9	7 637	14 700	42,1	2 041	10 843	31,0
1973	394 603	360 285	91,3	34 318	8,7	9 021	26,3	7 192	14 578	42,5	1 831	10 719	31,2
1974	377 265	343 319	91,0	33 946	9,0	8 399	24,7	6 716	14 701	43,3	1 508	10 846	32,0
1975	386 681	352 118	91,1	34 563	8,9	7 469	21,6	5 748	16 054	46,4	1 719	11 040	31,9
1976	365 728	333 844	91,3	31 884	8,7	6 162	19,3	4 565	15 552	48,8	1 813	10 170	31,9
1977	358 487	327 138	91,3	31 349	8,7	6 088	19,4	4 582	15 600	49,8	1 979	9 661	30,8
1978	328 215	299 114	91,1	29 101	8,9	5 760	19,8	4 339	14 875	51,1	2 161	8 466	29,1
1979	344 823	313 905	91,0	30 918	9,0	5 895	19,1	4 522	16 246	52,5	2 107	8 777	28,4
1980	362 408	327 023	90,2	35 385	9,8	7 374	20,8	5 753	18 927	53,5	2 072	9 084	25,7
1981	359 658	321 596	89,4	38 062	10,6	8 955	23,5	7 170	19 427	51,0	1 823	9 680	25,4
1982	361 966	326 133	90,1	35 833	9,9	7 579	21,2	5 740	18 306	51,1	2 084	9 948	27,8
1983	369 963	334 174	90,3	35 789	9,7	7 821	21,9	6 055	18 012	50,3	2 177	9 956	27,8
1984	364 140	329 569	90,5	34 571	9,5	8 134	23,5	6 501	16 333	47,2	1 757 ^{a)}	10 104	29,2
1985	364 661	330 434	90,6	34 227	9,4	8 521	24,9	6 775	15 756	46,0	1 847 ^{a)}	9 950	29,1
1986	372 112	336 701	90,5	35 411	9,5	7 911	22,3	5 776	16 472	46,5	1 933 ^{b)}	11 028	31,1
1987	382 564	347 469	90,8	35 095	9,2	5 191	14,8	2 763	17 636	50,3	1 920 ^{a)}	12 268	35,0
1988	397 738	359 299	90,3	38 439	9,7	5 989	15,6	3 257	18 665	48,6	1 891 ^{c)}	13 785	35,9
1989	398 608	356 361	89,4	42 247	10,6	6 361	15,1	3 423	20 216	47,9	1 798 ^{d)}	15 670	37,1
1990	414 475	367 936	88,8	46 539	11,2	6 755	14,5	3 175	22 031	47,3	1 878 ^{d)}	17 753	38,1
davon (1990):													
Schleswig-Holstein	18 530	17 395	93,9	1 135	6,1	86	7,6	52	516	45,5	5	533	47,0
Hamburg	9 938	8 101	81,5	1 837	18,5	260	14,2	104	901	49,0	.	676	36,8
Niedersachsen	49 335	46 004	93,2	3 331	6,8	417	12,5	207	1 652	49,6	.	1 262	37,9
Bremen	4 338	3 644	84,0	694	16,0	90	13,0	38	368	53,0 ^{f)}	7	236	34,0
Nordrhein-Westfalen	114 422	102 831	89,9	11 591	10,1	1 748	15,1	747	5 409	46,7	.	4 434	38,3
Hessen	36 543	31 070	85,0	5 473	15,0	850	15,5	404	2 607	47,6	530	2 016	36,8
Rheinland-Pfalz	25 164	22 503	89,4	2 661	10,6	318	12,0	182	1 374	51,6	393	969	36,4
Baden-Württemberg	61 448	53 011	86,3	8 437	13,7	1 401	16,6	726	3 867	45,8	366	3 169	37,6
Bayern	74 387	66 360	89,2	8 027	10,8	1 123	14,0	568	3 867	48,2	455	3 037	37,8
Saarland	7 188	6 533	90,9	655	9,1	111	16,9	61	285	43,5	10	259	39,5
Berlin (West)	13 182	10 484	79,5	2 698	20,5	351	13,0	86	1 185	43,9	112	1 162	43,1

*) 1950 früheres Bundesgebiet ohne Saarland und Berlin.
a) Ohne Hamburg und Nordrhein-Westfalen.
b) Ohne Hamburg.

c) Ohne Hamburg, Niedersachsen und Bremen.
d) Ohne Hamburg, Niedersachsen und Nordrhein-Westfalen.

8.12 Eheschließungen deutscher und ausländischer Staatsangehöriger 1990 nach Ländern*)

Land	Eheschließungen insgesamt	Staatsangehörigkeit des Mannes										
		Deutscher		Ausländer		Deutsche		Ausländerin				
		-	533	Mitglied der fremden Streitkräfte		Übrige ¹⁾	Deutsche	Ausländerin	Deutsche	Ausländerin		
				-	1 262						Übrige ¹⁾	Übrige ¹⁾
		Staatsangehörigkeit der Frau		Deutsche		Ausländerin		Deutsche		Ausländerin		
		-	533	Mitglied der fremden Streitkräfte		Übrige ¹⁾	Deutsche	Ausländerin	Deutsche	Ausländerin	Deutsche	Ausländerin
				-	1 262							
Schleswig-Holstein	18 530	17 395	-			533	5	-	511	-	-	-
Hamburg	9 938	8 101	.	676	.	.	901	.	.	.	260	
Niedersachsen	49 335	46 004	.	1 262	.	.	1 652	.	.	.	417	
Bremen	4 338	3 644	-	236	7	-	361	-	-	-	90	
Nordrhein-Westfalen	114 422	102 831	.	4 434	.	.	5 409	.	.	.	1 748	
Hessen	36 543	31 070	3	2 013	530	118	2 077	6	.	.	726	
Rheinland-Pfalz	25 164	22 503	12	957	393	72	981	10	.	.	236	
Baden-Württemberg	61 448	53 011	21	3 148	366	42	3 501	3	.	.	1 356	
Bayern	74 387	66 360	1	3 036	455	92	3 412	6	.	.	1 025	
Saarland	7 188	6 533	1	258	10	-	275	-	-	-	111	
Berlin (West)	13 182	10 484	-	1 162	112	21	1 073	1	.	.	329	
Früheres Bundesgebiet	414 475	367 936	38	17 715	1 878	345	20 153	26	.	.	6 384	

*) Eheschließungen, bei denen beide Ehegatten Mitglieder der fremden Streitkräfte sind, werden nicht gezählt.

1) Einschl. Staatenloser und ungeklärter Fälle.

Lfd. Nr.	Gebiet der Staatsangehörigkeit des Mannes	Insgesamt	Gebiet der Staats-												
			Deutschland	Belgien	Frankreich	Griechenland	Italien	Jugoslawien ¹⁾	Luxemburg	Niederlande	Österreich	Polen	Portugal	Schweiz	Ehem. Sowjetunion
1	Deutschland	385 689	367 936	153	596	290	836	1 750	42	557	1 091	3 193	190	353	431
2	Belgien	245	219	7	1	1	2	2	-	1	3	1	-	-	-
3	Frankreich	662	616	-	8	-	5	3	-	1	1	3	1	1	-
4	Griechenland	637	511	1	1	45	25	13	-	1	3	10	1	-	1
5	Italien	3 398	2 085	3	4	18	1 033	56	-	5	10	35	28	4	-
6	Jugoslawien ¹⁾	1 823	1 524	1	1	6	20	215	-	3	4	11	1	-	1
7	Luxemburg	44	43	-	-	-	-	-	-	-	-	-	-	-	-
8	Niederlande	928	866	1	1	-	1	5	-	33	1	6	1	-	-
9	Österreich	1 198	1 085	1	-	3	8	9	-	2	41	7	1	4	2
10	Polen	1 966	1 166	-	2	-	1	1	1	-	3	771	-	-	1
11	Portugal	191	173	-	-	1	5	2	-	1	1	-	-	-	-
12	Schweiz	265	245	-	-	-	-	1	-	-	3	1	-	10	-
13	Ehem. Sowjetunion	132	116	-	-	-	-	-	-	-	1	1	-	-	13
14	Spanien	580	492	1	-	4	18	8	-	1	-	3	7	1	-
15	Ehem. Tschechoslowakei	204	124	-	1	-	-	-	-	1	1	6	-	-	-
16	Türkei	3 240	2 767	3	6	23	34	29	-	6	5	16	4	3	2
17	Ungarn	260	171	-	3	1	1	1	-	2	2	2	-	-	-
18	Großbritannien und Nordirland	1 237	1 148	1	3	-	3	2	-	3	4	5	-	-	-
19	Skandinavische Staaten	168	153	-	1	-	-	-	-	2	-	1	-	-	-
20	Übriges Europa	556	398	-	2	1	3	3	-	1	1	3	-	-	-
21	Ägypten	262	244	-	-	1	3	3	-	-	-	2	-	-	-
22	Übriges Afrika	2 201	1 993	6	12	5	11	-	-	6	3	4	1	-	-
23	Kanada	171	151	-	-	1	1	-	-	1	-	-	-	-	-
24	Vereinigte Staaten	3 582	2 987	4	6	6	13	13	-	3	9	12	-	1	2
25	Übriges Amerika	419	360	-	3	1	5	-	-	1	2	1	-	1	-
26	Iran	736	465	1	4	2	4	5	-	2	2	20	2	3	1
27	Israel	75	66	-	-	-	-	-	-	-	-	-	-	-	2
28	Übriges Asien	2 848	1 476	-	10	7	19	16	-	4	1	27	3	5	-
29	Australien und Ozeanien	76	72	-	-	-	-	-	-	-	1	-	-	-	-
30	Staatenlos	279	151	-	-	-	2	1	-	2	2	23	-	1	2
31	Unbekanntes Ausland, ungeklärt und ohne Angabe	403	164	2	3	2	-	7	-	2	2	23	-	-	3
32	Insgesamt	414 475	389 967	185	668	418	2 053	2 145	43	639	1 197	4 187	240	387	461

zu 8.13 Einzelausweis der Sammelpositionen bei denen ein Ehepartner die

Land der Staatsangehörigkeit des deutschen Partners	Ehemann Deutscher	Ehefrau Deutsche	Land der Staatsangehörigkeit des deutschen Partners	Ehemann Deutscher	Ehefrau Deutsche
Übriges Europa/skandinavische Staaten			Übriges Afrika		
Albanien	-	3	Madagaskar	9	4
Bulgarien	92	35	Mali	5	4
Dänemark	84	48	Marokko	101	461
Estland	-	1	Mauretanien	2	4
Finnland	52	15	Mauritius	17	1
Irland	49	62	Mosambik	-	5
Island	4	5	Niger	-	1
Lettland	-	3	Nigeria	24	178
Liechtenstein	-	2	Ruanda	-	3
Malta	7	3	Sambia	2	-
Norwegen	35	30	Senegal	2	67
Rumänien	439	273	Seschellen	4	2
Schweden	54	55	Sierra Leone	4	14
Zypern	7	16	Simbabwe	5	3
Europa zusammen	823	551	Somalia	3	16
			Südafrika	31	25
Übriges Afrika			Sudan	2	13
Äquatorialguinea	1	-	Swasiland	1	1
Äthiopien	24	26	Tansania	4	6
Algerien	25	121	Togo	8	21
Angola	2	16	Tschad	-	4
Benin	1	11	Tunesien	29	294
Botsuana	-	1	Uganda	6	7
Burkina Faso	1	2	Zaire	-	19
Burundi	1	1	Zentralafrikanische Republik	-	1
Cote d'Ivoire	1	13	Afrika zusammen	775	1 993
Dschibuti	-	1			
Gabun	1	1	Übriges Amerika		
Gambia	6	101	Antigua und Barbuda	-	1
Ghana	397	458	Argentinien	48	45
Guinea	2	18	Barbados	1	4
Guinea-Bissau	-	3	Bolivien	9	11
Kamerun	8	29	Brasilien	422	59
Kap Verde	2	2	Britisch abhängige Gebiete	-	1
Kenia	37	15			
Kongo	1	4			
Liberia	5	6			
Libyen	1	10			

*) Früheres Bundesgebiet.
 1) Einschl. Kroatien, Slowenien, Bosnien-Herzegowina, sowie der ehem. Jugoslawischen Republik Makedonien, die seit 1992 bzw. 1993 selbständige Staaten sind.

schließungen

der Staatsangehörigkeit der Ehepartner*)

angehörigkeit der Frau

Spanien	Ehem. Tschechoslowakei	Türkei	Ungarn	Großbritannien und Nordirland	skandinavische Staaten	übriges Europa	Ägypten	übriges Afrika	Kanada	Ver-einigte Staaten	übriges Amerika	Iran	Israel	übriges Asien	Australien und Ozeanien	staatenlos	unbekanntes Ausland, ungeklärt und ohne Angabe	Lfd. Nr.
455	264	691	263	354	229	594	22	775	77	443	1 001	146	26	2 772	53	61	45	1
2	1	1	-	-	-	-	-	1	-	2	-	-	-	1	-	-	-	2
1	-	1	1	1	1	-	-	8	-	-	-	1	-	8	-	1	-	3
4	-	7	3	-	-	3	-	-	-	1	4	-	-	2	-	-	-	4
43	1	19	6	3	5	1	-	3	-	5	11	1	1	13	-	3	2	5
7	4	14	3	-	2	1	-	2	1	1	-	-	-	-	1	-	-	6
-	-	-	-	-	-	-	-	-	-	-	-	-	-	1	-	-	-	7
-	1	5	2	2	-	2	1	-	-	1	1	-	-	9	-	-	-	8
1	1	2	-	1	-	1	-	-	-	5	1	2	-	11	-	2	1	9
6	-	-	-	1	-	-	-	1	-	1	2	1	-	2	1	4	3	10
-	-	-	-	-	-	-	-	1	-	-	-	-	-	-	-	-	-	11
-	-	-	-	-	-	-	-	1	-	-	1	-	-	3	-	-	-	12
24	-	3	1	1	1	1	1	1	-	-	10	-	-	3	-	-	-	13
-	66	1	2	-	-	-	-	-	-	-	-	-	-	1	-	-	-	14
7	2	276	-	4	3	2	-	3	-	4	-	1	1	27	1	3	8	15
-	1	-	66	1	4	4	-	1	-	-	-	-	-	2	1	1	2	17
-	1	3	-	29	1	-	-	3	1	4	1	1	-	20	1	-	3	18
-	1	1	-	-	4	-	-	-	-	1	-	-	-	2	1	-	-	19
-	-	-	2	2	2	134	-	-	-	-	-	1	-	1	-	2	-	20
1	-	-	-	1	1	1	-	1	-	-	1	-	-	2	1	-	-	21
6	3	7	-	11	1	-	-	118	2	4	1	3	-	3	1	-	-	22
-	-	-	-	1	1	-	-	-	11	1	-	-	-	2	-	-	1	23
12	2	13	3	18	3	11	-	18	2	349	10	6	1	72	1	-	5	24
1	-	-	-	2	-	-	-	-	-	37	1	-	-	2	-	-	2	25
1	1	16	1	2	2	4	-	3	-	5	1	175	-	6	-	1	7	26
-	-	-	-	1	-	1	-	-	-	1	-	-	2	1	-	1	-	27
3	3	47	2	97	-	1	1	11	-	6	-	7	-	1 071	2	13	16	28
-	-	-	-	-	-	-	-	-	-	2	1	-	-	-	-	-	-	29
-	3	13	1	-	1	9	-	3	-	-	-	5	-	18	-	36	6	30
2	7	18	6	-	-	3	1	5	-	1	2	22	-	29	1	5	93	31
576	362	1 138	362	534	257	773	25	959	94	838	1 085	372	31	4 084	65	135	195	32

zu den Zeilen 19, 20, 22, 25, 28 und 29, deutsche Staatsangehörigkeit besitzt

Land der Staatsangehörigkeit des deutschen Partners	Ehemann Deutscher	Ehefrau Deutsche	Land der Staatsangehörigkeit des deutschen Partners	Ehemann Deutscher	Ehefrau Deutsche
Übriges Amerika			Übriges Asien		
Chile	55	41	Indonesien	64	41
Costa Rica	12	4	Irak	4	34
Dominica	4	2	Japan	88	20
Dominikanische Republik	41	5	Jemen, Republik	-	2
Ecuador	27	11	Jordanien	16	89
El Salvador	6	2	Kamputschea	1	1
Grenada	-	1	Korea, Dem. Volksrepublik	15	-
Guatemala	8	4	Korea, Republik	62	6
Guyana	2	-	Laos	3	1
Haiti	2	3	Libanon	35	282
Honduras	3	3	Malaysia	18	19
Jamaika	9	9	Nepal	3	4
Kolumbien	92	31	Oman	-	1
Kuba	1	11	Pakistan	4	214
Mexiko	64	27	Philippinen	1 155	38
Nicaragua	3	7	Saudi-Arabien	-	1
Panama	4	4	Singapur	13	1
Paraguay	16	7	Sri Lanka	21	51
Peru	129	46	Syrien	27	123
St. Lucia	2	-	Thailand	982	37
Surinam	1	3	Vietnam	85	44
Trinidad und Tobago	5	3	Asien zusammen	2 772	1 476
Uruguay	4	8			
Venezuela	31	10			
Amerika zusammen	1 001	360	Übriges Australien und Ozeanien		
			Australien	39	59
			Fidschi	2	-
			Neuseeland	11	13
			Samoa	1	-
			Australien u. Ozeanien zus.	53	72
			Länder insgesamt	5 424	4 452
Übriges Asien					
Afghanistan	17	35			
Bahrain	-	1			
Bangladesch	1	50			
Birma	-	1			
Britisch abhängige Gebiete	3	1			
China (Taiwan)	38	9			
China (Volksrepublik)	76	26			
Indien	41	344			

8 Eheschließungen

8.14 Eheschließungen 1990 nach der Zahl der gemeinsamen vorehelichen Kinder
nach Geburtsjahren der Mütter

8.14.1 Früheres Bundesgebiet

Geburtsjahr der Mutter Altersgruppe 1)	Ehe- schlie- ßungen ins- gesamt	Eheschließungen mit vorehelichen Kindern							Gesamtzahl der Kinder
		zusammen	davon mit ... Kind(ern)						
			1	2	3	4	5	6 und mehr	
1976 und später	1	-	-	-	-	-	-	-	-
1975	4	1	1	-	-	-	-	-	1
bis 15 Jahre	5	1	1	-	-	-	-	-	1
1974	112	11	10	1	-	-	-	-	12
1973	570	72	70	2	-	-	-	-	74
1972	3 858	408	397	9	2	-	-	-	421
1971	8 381	565	531	31	3	-	-	-	602
1970	13 395	816	775	39	2	-	-	-	859
16 bis 20 Jahre	26 316	1 872	1 783	82	7	-	-	-	1 968
1969	20 270	1 071	1 004	62	4	1	-	-	1 144
1968	27 259	1 264	1 175	84	4	-	-	1	1 361
1967	33 147	1 467	1 340	117	9	1	-	-	1 605
1966	37 236	1 454	1 337	101	12	4	-	-	1 531
1965	37 663	1 514	1 353	142	16	2	-	1	1 639
21 bis 25 Jahre	155 575	6 770	6 209	506	45	8	-	2	7 400
1964	35 343	1 564	1 397	144	21	2	-	-	1 756
1963	30 785	1 576	1 373	173	27	2	-	1	1 814
1962	25 055	1 498	1 270	201	21	4	1	1	1 762
1961	20 819	1 390	1 192	174	19	4	1	-	1 618
1960	17 113	1 202	1 015	154	26	4	2	1	1 433
26 bis 30 Jahre	129 115	7 230	6 247	846	114	16	4	3	8 383
1959	13 367	1 083	898	150	26	6	3	-	1 315
1958	10 743	837	739	140	17	1	-	-	1 074
1957	8 951	804	671	115	15	2	1	-	959
1956	7 398	696	570	109	13	2	2	-	845
1955	6 382	621	504	104	11	-	1	1	756
31 bis 35 Jahre	46 841	4 101	3 382	618	82	11	7	1	4 949
1954	5 312	481	380	87	12	2	-	-	598
1953	4 654	396	318	63	12	2	1	-	493
1952	4 137	336	277	45	9	3	1	1	417
1951	3 670	281	216	54	11	-	-	-	357
1950	3 711	233	187	33	9	4	-	-	296
36 bis 40 Jahre	21 484	1 727	1 378	282	53	11	2	1	2 161
1949	3 114	175	139	32	2	2	-	-	217
1948	2 959	129	101	24	4	-	-	-	161
1947	2 636	95	79	13	3	-	-	-	114
1946	2 197	62	49	11	1	1	-	-	78
1945	1 911	37	29	6	-	1	1	-	50
41 bis 45 Jahre	12 817	498	397	86	10	4	1	-	620
1944 und früher 2) ..	22 322	285	211	59	12	2	1	-	378
Insgesamt ...	414 475	22 484	19 608	2 479	323	52	15	7	25 860

1) Alter = Differenz zwischen Geburts- und Eheschließungsjahr.

2) Alter: 46 Jahre und mehr.

8 Eheschließungen

8.14 Eheschließungen 1990 nach der Zahl der gemeinsamen vorehelichen Kinder
nach Geburtsjahren der Mütter

8.14.2 Neue Länder und Berlin-Ost

Geburtsjahr der Mütter Altersgruppe 1)	Ehe- schlie- ßungen ins- gesamt	Eheschließungen mit vorehelichen Kindern							Gesamtzahl der Kinder
		zusammen	davon mit ... Kind(ern)						
			1	2	3	4	5	6 und mehr	
1976 und später	-	-	-	-	-	-	-	-	-
1975	1	-	-	-	-	-	-	-	-
bis 15 Jahre	1	-	-	-	-	-	-	-	-
1974	1	-	-	-	-	-	-	-	-
1973	8	3	3	-	-	-	-	-	3
1972	1 528	308	300	8	-	-	-	-	316
1971	4 949	934	914	20	-	-	-	-	954
1970	8 586	1 898	1 839	57	2	-	-	-	1 959
16 bis 20 Jahre	15 072	3 143	3 056	85	2	-	-	-	3 232
1969	10 425	2 697	2 600	93	4	-	-	-	2 798
1968	10 252	2 960	2 809	147	4	-	-	-	3 115
1967	9 150	2 906	2 708	190	8	-	-	-	3 112
1966	8 073	2 703	2 443	252	8	-	-	-	2 971
1965	6 482	2 366	2 070	282	13	1	-	-	2 677
21 bis 25 Jahre	44 382	13 632	12 630	964	37	1	-	-	14 673
1964	5 351	2 060	1 762	274	21	3	-	-	2 385
1963	4 398	1 695	1 422	256	17	-	-	-	1 985
1962	3 601	1 309	1 061	220	25	3	-	-	1 588
1961	3 096	1 024	838	161	23	2	-	-	1 237
1960	2 659	839	675	148	11	5	-	-	1 024
26 bis 30 Jahre	19 105	6 927	5 758	1 059	97	13	-	-	8 219
1959	2 097	563	459	92	10	2	-	-	681
1958	1 711	483	396	73	12	2	-	-	586
1957	1 635	394	321	64	8	-	1	-	478
1956	1 474	345	282	52	6	4	-	1	426
1955	1 376	328	255	63	10	-	-	-	411
31 bis 35 Jahre	8 293	2 113	1 713	344	46	8	1	1	2 582
1954	1 372	280	235	32	6	6	1	-	346
1953	1 163	205	165	33	4	3	-	-	255
1952	1 089	184	163	19	1	1	-	-	208
1951	1 022	126	105	19	2	-	-	-	149
1950	906	108	87	20	1	-	-	-	130
36 bis 40 Jahre	5 552	903	755	123	14	10	1	-	1 088
1949	806	70	57	11	1	1	-	-	86
1948	629	47	38	7	2	-	-	-	58
1947	627	26	22	3	1	-	-	-	31
1946	468	19	13	5	-	1	-	-	27
1945	503	15	14	1	-	-	-	-	16
41 bis 45 Jahre	3 033	177	144	27	4	2	-	-	218
1944 und früher 2) ..	6 475	90	72	13	1	4	-	-	117
Insgesamt ...	101 913	26 985	24 128	2 615	201	38	2	1	30 129

1) Alter = Differenz zwischen Geburts- und Eheschließungsjahr.

2) Alter: 46 Jahre und mehr.

9 Geburten

9.4 Lebendgeborene nach Legitimität und ehelich Lebendgeborene nach Lebendgeburtenfolge*)

Jahr	Lebendgeborene											nicht-ehelich
	insgesamt	eheliche ... Kinder in der bestehenden Ehe										
		zusammen ¹⁾	1.	2.	3.	4.	5.	6.	7.	8.	9. und weitere	
1955 ..	820 128	738 563 ^{a)}	313 677	224 042	109 433	48 902	21 950	10 183	4 876	2 462	2 965	64 427
1956 ..	855 887	774 269 ^{a)}	327 714	230 991	116 150	53 241	24 087	11 339	5 372	2 511	2 808	63 954
1957 ..	892 228	828 056	351 012	246 734	123 045	56 796	26 117	12 488	6 071	2 923	2 810	64 172
1958 ..	904 465	842 551	354 249	252 490	125 099	58 144	26 724	13 111	6 377	3 256	3 054	61 914
1959 ..	951 942	888 226	374 965	263 292	132 480	60 857	28 551	13 948	7 134	3 535	3 452	63 716
1960 ..	968 629	907 299	380 125	271 005	134 828	62 236	29 443	14 405	7 421	3 916	3 904	61 330
1961 ..	1 012 687	952 418	397 116	285 641	141 329	65 475	30 757	15 495	7 941	4 220	4 444	60 269
1962 ..	1 018 552	961 904	399 255	291 156	142 208	65 215	30 868	15 808	8 147	4 390	4 857	56 648
1963 ..	1 054 123	999 003	406 140	307 017	150 880	68 407	32 099	16 012	8 565	4 626	5 224	55 120
1964 ..	1 065 437	1 012 306	403 616	316 423	155 703	69 177	32 441	16 081	8 615	4 668	5 571	53 131
1965 ..	1 044 328	995 351	398 128	312 352	153 106	67 634	31 092	15 252	7 917	4 479	5 376	48 977
1966 ..	1 050 345	1 002 491	398 888	316 405	156 031	68 078	30 746	15 055	7 678	4 283	5 327	47 854
1967 ..	1 019 459	972 495	387 304	310 070	150 958	64 608	29 116	14 020	7 291	3 985	5 143	46 964
1968 ..	969 825	923 616	369 796	295 155	143 258	60 333	26 947	13 042	6 577	3 804	4 690	46 209
1969 ..	903 456	857 958	348 652	275 267	130 769	54 267	24 048	11 633	5 898	3 250	4 158	45 498
1970 ..	810 808	766 528	321 366	243 828	112 636	46 936	20 583	9 914	5 086	2 720	3 450	44 280
1971 ..	778 526	733 263	316 076	233 000	103 134	43 069	18 400	8 999	4 789	2 594	3 202	45 263
1972 ..	701 214	658 804	291 052	211 409	87 916	36 018	15 884	7 661	3 963	2 116	2 785	42 410
1973 ..	635 633	595 790	266 965	194 576	75 867	30 863	13 571	6 601	3 326	1 827	2 194	39 843
1974 ..	626 373	587 096	271 592	192 040	70 719	28 170	12 335	5 816	3 002	1 570	1 852	39 277
1975 ..	600 512	563 738	262 998	186 251	66 503	26 087	11 200	5 241	2 510	1 362	1 586	36 774
1976 ..	602 851	564 600	267 415	189 415	64 741	23 978	9 984	4 577	2 112	1 151	1 227	38 251
1977 ..	582 344	544 695	262 311	184 899	60 306	21 093	8 487	3 800	1 852	933	1 014	37 649
1978 ..	576 468	536 327	259 154	185 023	58 395	19 472	7 749	3 411	1 524	783	816	40 141
1979 ..	581 984	540 480	260 385	187 553	59 653	19 163	7 422	3 265	1 545	765	729	41 504
1980 ..	620 657	573 734	279 273	196 898	63 680	19 774	7 702	3 352	1 542	777	736	46 923
1981 ..	624 557	575 194	279 952	197 491	65 180	19 433	7 129	3 102	1 492	716	699	49 363
1982 ..	621 173	568 423	279 872	196 261	62 751	18 035	6 186	2 826	1 265	631	596	52 750
1983 ..	594 177	541 735	267 807	188 252	59 122	16 859	5 527	2 211	1 019	516	422	52 442
1984 ..	584 157	531 159	257 706	189 856	58 752	16 157	5 088	1 983	861	400	356	52 998
1985 ..	586 155	531 085	257 123	189 630	59 832	16 123	4 854	1 931	815	397	380	55 070
1986 ..	625 963	566 155	270 446	203 782	65 517	17 459	5 214	2 011	864	442	420	59 808
1987 ..	642 010	579 652	279 572	203 481	68 658	18 382	5 551	2 162	972	469	405	62 358
1988 ..	677 259	609 302	291 524	214 976	72 878	19 686	5 829	2 382	1 016	519	492	67 957
1989 ..	681 537	611 869	291 656	215 872	73 425	20 034	6 193	2 490	1 086	570	543	69 668
1990 ..	727 199	650 899	308 499	229 951	78 823	21 790	6 550	2 721	1 270	677	618	76 300

*) Einschl. der legitimierten Kinder. - Früheres Bundesgebiet.
 1) Einschl. der Fälle "Ordnungsnummer der Geburt unbekannt".

a) 1955 und 1956 früheres Bundesgebiet ohne Saarland.

9 Geburten

9.5 Ehelich Lebendgeborene 1990 nach Lebendgeburtenfolge sowie nach

Geburts- und Eheschließungsjahr der Mutter *)

Früheres Bundesgebiet

Geburtsjahr der Mutter	Alter in Jahren 1)	Ehelich lebendgeborene ... Kinder in der bestehenden Ehe											
		insgesamt	1.	2.	3.	4.	5.	6.	7.	8.	9. und weitere		
Geburtsjahr der Mutter													
1977	13	1	1	-	-	-	-	-	-	-	-	-	-
1976	14	6	6	-	-	-	-	-	-	-	-	-	-
1975	15	53	50	3	-	-	-	-	-	-	-	-	-
1974	16	417	394	22	1	-	-	-	-	-	-	-	-
1973	17	1 290	1 167	115	6	2	-	-	-	-	-	-	-
1972	18	3 406	2 926	435	43	1	1	-	-	-	-	-	-
1971	19	7 245	6 072	1 065	95	11	2	-	-	-	-	-	-
1970	20	11 749	9 154	2 275	274	41	5	-	-	-	-	-	-
1969	21	17 062	12 534	3 850	582	79	10	4	2	-	-	1	-
1968	22	22 500	15 380	5 963	980	143	25	4	2	1	-	2	-
1967	23	29 087	18 977	8 321	1 510	236	34	8	1	-	-	-	-
1966	24	38 425	23 923	11 584	2 397	400	91	28	2	-	-	-	-
1965	25	46 942	27 915	14 860	3 304	677	138	32	9	4	-	3	-
1964	26	54 658	30 819	18 236	4 288	930	244	54	18	7	4	2	-
1963	27	58 045	29 948	21 176	5 309	1 192	297	98	19	4	2	2	-
1962	28	57 610	27 161	22 397	6 144	1 407	339	108	30	13	11	11	-
1961	29	55 276	23 663	22 526	6 831	1 594	409	167	58	17	12	11	-
1960	30	49 835	19 136	20 786	7 257	1 840	499	201	77	27	12	12	-
1959	31	43 170	15 263	18 091	7 179	1 816	482	210	79	33	17	17	-
1958	32	35 710	11 494	15 033	6 493	1 791	552	199	83	39	26	26	-
1957	33	29 580	8 945	12 155	5 919	1 690	511	205	81	44	30	30	-
1956	34	23 528	6 817	9 282	5 026	1 651	537	229	117	49	40	40	-
1955	35	18 564	4 951	6 395	4 302	1 463	502	191	110	67	43	43	-
1954	36	14 012	3 695	5 016	3 252	1 231	402	202	112	50	52	52	-
1953	37	10 090	2 623	3 408	2 408	973	346	149	96	47	40	40	-
1952	38	7 793	1 993	2 381	1 948	841	289	166	81	39	55	55	-
1951	39	5 310	1 329	1 600	1 262	549	242	132	82	49	65	65	-
1950	40	3 964	1 008	1 087	850	498	216	117	70	61	57	57	-
1949	41	2 467	623	639	543	305	140	90	46	38	43	43	-
1948	42	1 435	354	341	297	198	100	47	38	29	31	31	-
1947	43	757	163	169	163	107	62	30	22	18	23	23	-
1946	44	416	108	85	77	52	26	26	9	14	19	19	-
1945	45	197	44	27	39	37	20	7	6	9	8	8	-
1944	46	111	24	20	18	14	10	2	8	6	9	9	-
1943	47	63	12	6	12	10	5	4	5	5	3	3	-
1942	48	45	7	7	5	6	5	4	5	3	3	3	-
1941	49	27	7	5	3	3	1	1	1	3	3	3	-
1940	50	21	4	3	3	1	5	2	1	-	2	2	-
1939 u. früher	51 und älter	27	6	6	2	1	3	2	1	1	5	5	-
Unbekannt		5	3	1	1	-	-	-	-	-	-	-	-
Insgesamt ...		650 899	308 499	229 951	78 823	21 790	6 550	2 721	1 270	677	618	618	-

Eheschließungsjahr der Mutter

1990	0	63 417	59 640	3 255	414	72	21	10	3	1	1	1	-
1989	1	101 270	91 784	8 467	824	123	45	19	4	1	3	3	-
1988	2	83 353	57 343	24 072	1 650	190	54	26	10	4	4	4	-
1987	3	76 652	35 265	37 773	3 181	327	66	23	9	5	3	3	-
1986	4	65 535	21 021	37 722	6 012	629	101	32	8	5	5	5	-
1985	5	53 953	13 643	31 090	7 877	1 117	169	37	10	6	4	4	-
1984	6	43 610	8 878	23 883	9 025	1 528	232	40	16	6	2	2	-
1983	7	34 511	6 082	17 561	8 613	1 790	364	75	17	4	5	5	-
1982	8	27 709	4 138	12 924	7 939	2 074	457	136	26	11	4	4	-
1981	9	22 660	3 030	9 448	7 247	2 150	570	162	40	9	9	9	-
1980	10	18 688	2 284	7 126	6 158	2 172	621	215	74	29	9	9	-
1979	11	13 799	1 475	4 827	4 657	1 862	557	249	103	44	25	25	-
1978	12	10 376	1 033	3 303	3 648	1 495	510	221	90	53	23	23	-
1977	13	8 582	865	2 556	2 953	1 316	506	203	104	47	32	32	-
1976	14	6 599	590	1 836	2 325	1 137	398	164	84	38	27	27	-
1975	15	5 609	479	1 436	1 929	963	414	192	108	49	39	39	-
1974	16	4 035	294	875	1 385	757	338	197	77	58	54	54	-
1973	17	3 227	229	664	1 014	637	306	168	113	48	48	48	-
1972	18	2 419	159	477	717	471	238	148	96	55	58	58	-
1971	19	1 663	103	263	517	324	172	114	76	49	45	45	-
1970	20	1 201	76	166	321	259	131	88	69	36	55	55	-
1969 bis 1965	21 bis 25	1 831	75	209	405	379	251	178	117	84	133	133	-
1964 u. früher	26 und mehr	178	4	9	9	18	29	23	16	35	35	35	-
Unbekannt		22	9	9	3	-	-	1	-	-	-	-	-
Insgesamt ...		650 899	308 499	229 951	78 823	21 790	6 550	2 721	1 270	677	618	618	-

*) Einschl. der legitimierten Kinder.

1) Ermittelt als Differenz zwischen Geburtsjahr und Berichtsjahr, z. B. 1990: Alter 13 = Geburtsjahr 1977, Alter 14 = Geburtsjahr 1976 usw.

2) Ermittelt als Differenz zwischen Eheschließungs- und Berichtsjahr, z. B. 1990: Ehedauer 0 = Eheschließung 1990, Ehedauer 1 = Eheschließung 1989 usw.

9 Geburten

9.6 Ehelich Totgeborene 1990 nach dem Geburtsjahr der Mutter
und der Zahl der in der Ehe lebend- und totgeborenen Kinder

Früheres Bundesgebiet

Geburtsjahr der Mutter	Alter in Jahren 1)	Ins- gesamt	Davon waren das ... Kind 2)								
			1.	2.	3.	4.	5.	6.	7.	8.	9. und weitere
1974	16	3	1	1	1	-	-	-	-	-	-
1973	17	8	8	-	-	-	-	-	-	-	-
1972	18	14	13	1	-	-	-	-	-	-	-
1971	19	28	23	5	-	-	-	-	-	-	-
1970	20	32	30	2	-	-	-	-	-	-	-
1969	21	59	44	14	1	-	-	-	-	-	-
1968	22	65	48	14	3	-	-	-	-	-	-
1967	23	81	53	19	7	2	-	-	-	-	-
1966	24	114	75	31	6	2	-	-	-	-	-
1965	25	148	102	30	12	2	2	-	-	-	-
1964	26	163	98	44	18	2	1	-	-	-	-
1963	27	159	88	48	15	8	-	-	-	-	-
1962	28	169	85	61	20	2	1	-	-	-	-
1961	29	158	75	46	23	8	5	1	-	-	-
1960	30	150	56	44	32	15	1	2	-	-	-
1959	31	150	61	48	34	4	1	2	-	-	-
1958	32	103	51	23	19	3	5	1	-	1	-
1957	33	96	38	23	26	9	-	-	-	-	-
1956	34	90	28	32	19	9	1	1	-	-	-
1955	35	64	25	15	17	2	3	-	1	-	1
1954	36	64	15	20	11	9	3	3	2	-	1
1953	37	44	15	10	9	7	3	-	-	-	-
1952	38	39	9	13	7	5	2	-	-	1	2
1951	39	24	5	7	6	3	1	1	-	-	1
1950	40	26	8	3	6	6	1	1	-	1	-
1949	41	16	6	1	1	1	2	3	1	1	-
1948	42	18	4	5	2	4	2	1	-	-	-
1947	43	7	1	1	2	-	1	-	1	-	1
1946	44	4	-	-	-	-	1	-	1	1	1
1945	45	4	-	-	1	2	-	-	1	-	-
1944	46	4	2	-	-	-	1	-	1	-	-
1943	47	-	-	-	-	-	-	-	-	-	-
1942	48	2	-	-	-	-	1	1	-	-	-
1941	49	2	1	-	-	-	-	1	-	-	-
1940	50	1	-	-	-	-	-	1	-	-	-
1939 und früher älter	51 und früher älter	2	1	1	-	-	-	-	-	-	-
Unbekannt .		1	1	-	-	-	-	-	-	-	-
Insgesamt ...		2 112	1 070	562	298	105	38	19	8	5	7
dar.: weiblich ...		980	475	280	135	50	18	9	5	4	4

1) Ermittelt als Differenz zwischen Geburtsjahr und Berichts-
jahr, z.B. 1990: Alter 16 = Geburtsjahr 1974,
Alter 17 = Geburtsjahr 1973 usw.

2) Das im Berichtsjahr totgeborene Kind ist mit allen in
der jetzigen Ehe lebend- und totgeborenen sowie
legitimierte Kindern in der Geburtenfolge mitgezählt.

9 Geburten

9.7 Ehelich erstgeborene Kinder (einschl. Totgeborene) 1990 nach der Ehedauer der Eltern und Ländern

Ehedauer ¹⁾ (von ... bis unter ...)	Früheres Bundes- gebiet	Schles- wig- Holstein	Hamburg	Nieder- sachsen	Bremen	Nord- rhein- Westfalen	Hessen	Rhein- land- Pfalz	Baden- Württem- berg	Bayern	Saar- land	Berlin (West)
unter 1 Monat	5 354	218	174	650	59	1 563	420	303	760	879	104	224
1 - 2 Monate	7 655	359	220	930	91	1 933	626	420	1 175	1 485	107	309
2 - 3 Monate	9 094	453	250	1 126	105	2 287	808	427	1 363	1 788	112	375
3 - 4 Monate	12 867	671	375	1 715	150	3 143	1 243	620	1 977	2 348	151	474
4 - 5 Monate	18 652	957	529	2 577	194	4 566	1 849	973	2 855	3 378	249	525
5 - 6 Monate	20 104	926	451	2 587	185	5 395	1 969	1 325	2 989	3 444	337	496
6 - 7 Monate	12 322	482	234	1 405	103	3 688	1 170	969	1 702	2 013	253	303
7 - 8 Monate	6 283	281	151	771	74	1 807	537	418	899	1 047	118	180
8 - 9 Monate	5 865	260	149	698	56	1 529	564	327	917	1 092	91	182
unter 9 Monate zusammen	98 196	4 607	2 533	12 459	1 017	25 911	9 186	5 782	14 637	17 474	1 522	3 068
9 - 10 Monate	7 025	286	169	786	73	1 868	632	414	1 151	1 314	91	241
10 - 11 Monate	6 732	276	126	780	73	1 769	612	375	1 150	1 294	89	188
11 - 12 Monate	6 882	268	177	761	73	1 818	669	387	1 187	1 251	107	184
12 - 13 Monate	6 456	259	163	728	63	1 714	601	366	1 017	1 237	100	208
13 - 14 Monate	6 407	238	150	740	57	1 688	582	391	1 070	1 194	97	200
14 - 15 Monate	6 019	225	109	681	51	1 664	547	381	948	1 157	85	171
15 - 16 Monate	6 039	232	128	707	64	1 621	520	358	1 033	1 126	93	157
16 - 17 Monate	5 560	199	122	624	54	1 506	458	307	923	1 111	91	165
17 - 18 Monate	5 451	191	123	614	41	1 463	468	288	947	1 076	80	160
18 - 21 Monate	15 436	545	346	1 713	126	4 224	1 397	953	2 519	2 898	223	492
21 - 24 Monate	15 187	508	343	1 534	127	4 240	1 365	916	2 577	2 903	227	447
9 - 24 Monate zusammen	87 194	3 227	1 956	9 668	802	23 575	7 851	5 136	14 522	16 561	1 283	2 613
2 - 3 Jahre	45 171	1 501	924	4 695	371	12 906	3 911	2 772	7 593	8 458	732	1 308
3 - 4 Jahre	26 467	851	506	2 666	189	7 785	2 351	1 729	4 313	4 938	492	647
4 - 5 Jahre	16 568	538	330	1 650	126	4 800	1 363	1 126	2 770	3 144	333	388
5 - 6 Jahre	10 675	329	206	1 059	63	3 235	885	741	1 683	2 014	215	245
6 - 7 Jahre	7 209	201	116	688	45	2 254	630	534	1 138	1 308	143	152
7 - 8 Jahre	4 904	153	85	455	29	1 568	408	345	766	866	120	109
8 - 9 Jahre	3 519	100	62	336	16	1 096	295	243	564	639	93	75
9 - 10 Jahre	2 611	100	46	244	19	863	199	195	361	456	79	49
10 - 15 Jahre	5 192	180	91	535	37	1 718	400	382	668	933	135	113
15 - 20 Jahre	1 040	40	20	120	7	346	97	64	124	179	19	24
20 Jahre und mehr	111	5	1	13	-	33	15	10	12	15	3	4
2 Jahre und mehr zus. ..	123 467	3 998	2 387	12 461	902	36 604	10 554	8 141	19 992	22 950	2 364	3 114
Ehedauer unbekannt	13	1	-	-	-	11	1	-	-	-	-	-
Insgesamt ...	308 870	11 833	6 876	34 588	2 721	86 101	27 592	19 059	49 151	56 985	5 169	8 795
darunter: unter 7 Monate	86 048	4 066	2 233	10 990	887	22 575	8 085	5 037	12 821	15 335	1 313	2 706
Voreheliche Konzep- tionen ²⁾	34,4	32,5	31,8	32,6	26,2	29,3	26,4	26,1	26,9	25,4	30,8	27,9
dagegen 1989	28,0	34,0	32,0	31,8	33,1	26,4	29,7	25,6	26,4	27,1	25,3	32,0
Eheschließungen ³⁾	408 236	17 757	9 823	48 477	4 264	113 159	36 082	25 000	59 949	73 501	7 159	13 065
Schwangere Bräute ⁴⁾	21,1	22,9	22,7	22,7	20,8	19,9	22,4	20,1	21,4	20,9	18,3	20,7
dagegen 1989	20,3	22,1	20,7	22,0	20,9	19,4	22,2	18,3	20,4	20,2	16,7	21,7

1) Zeitunterschied zwischen Eheschließung und Geburt.

2) In % der ehelich erstgeborenen Kinder mit einer Ehedauer der Eltern von unter 7 Monaten an den ehelich erstgeborenen Kindern insgesamt.

3) Ermittelt unter Berücksichtigung der letzten 7 Monate des Vorjahres und der ersten 5 Monate des Berichtsjahres.

4) In % der ehelich erstgeborenen Kinder mit einer Ehedauer der Eltern von unter 7 Monaten an den Eheschließungen unter Berücksichtigung der Heiratsentwicklung.

9 Geburten

9.8 Ehelich geborene zweite und weitere Kinder (einschl. Totgeborene) 1990 nach Geburtenabstand und Gesamtgeburtenfolge*)

Zeitabstand von der Geburt des vorangegangenen Kindes ¹⁾ (von ... bis unter ...)	Geborene zusammen	Ehelich geborene ... Kinder ²⁾							
		2.	3.	4.	5.	6.	7.	8.	9.u.weitere
Anzahl									
unter 9 Monate	118	73	27	12	3	-	1	1	1
9 - 10 Monate	185	122	41	11	5	3	2	1	-
10 - 11 Monate	1 091	692	266	70	30	11	11	8	3
11 - 12 Monate	2 386	1 553	512	182	69	34	18	6	12
unter 12 Monate zusammen ...	3 780	2 440	846	275	107	48	32	16	16
12 - 13 Monate	3 322	2 126	713	261	101	57	33	15	16
13 - 14 Monate	4 095	2 682	870	287	125	56	30	22	23
14 - 15 Monate	4 741	3 181	948	353	106	65	33	25	30
15 - 16 Monate	5 216	3 509	1 054	359	139	61	44	23	27
16 - 17 Monate	5 838	3 882	1 243	420	137	74	30	24	28
17 - 18 Monate	6 389	4 299	1 305	451	151	86	46	28	23
18 - 21 Monate	21 563	14 672	4 380	1 495	520	256	136	50	54
21 - 24 Monate	24 843	17 795	4 603	1 471	485	218	118	73	80
12 - 24 Monate zusammen ...	76 007	52 146	15 116	5 097	1 764	873	470	260	281
2 - 3 Jahre	91 117	67 034	16 443	4 828	1 533	659	295	171	154
3 - 4 Jahre	59 920	42 831	12 334	3 157	913	369	160	78	78
4 - 5 Jahre	34 089	22 305	8 667	2 154	552	217	104	50	40
5 - 6 Jahre	21 599	13 110	6 327	1 501	409	138	59	35	20
6 - 7 Jahre	14 960	8 683	4 631	1 173	305	109	35	15	9
7 - 8 Jahre	10 245	5 625	3 458	794	235	71	32	17	13
8 - 9 Jahre	7 395	3 904	2 572	642	174	65	19	14	5
9 - 10 Jahre	5 145	2 593	1 877	475	130	41	16	7	6
10 Jahre und mehr	11 684	5 746	4 514	1 032	264	83	27	11	7
Mehrlingskinder ³⁾	8 135	4 110	2 617	931	291	108	35	19	24
Geburtenabstand unbekannt ..	65	36	14	9	3	2	1	-	-
Insgesamt ...	344 141	230 563	79 416	22 068	6 680	2 783	1 285	693	653
Prozent									
unter 9 Monate	0,0	0,0	0,0	0,1	0,0	-	0,1	0,1	0,2
9 - 10 Monate	0,1	0,1	0,1	0,0	0,1	0,1	0,2	0,1	-
10 - 11 Monate	0,3	0,3	0,3	0,3	0,4	0,4	0,9	1,2	0,5
11 - 12 Monate	0,7	0,7	0,6	0,8	1,0	1,2	1,4	0,9	1,8
unter 12 Monate zusammen ...	1,1	1,1	1,1	1,2	1,6	1,7	2,5	2,3	2,5
12 - 13 Monate	1,0	0,9	0,9	1,2	1,5	2,0	2,6	2,2	2,5
13 - 14 Monate	1,2	1,2	1,1	1,3	1,9	2,0	2,3	3,2	3,5
14 - 15 Monate	1,4	1,4	1,2	1,6	1,6	2,3	2,6	3,6	4,6
15 - 16 Monate	1,5	1,5	1,3	1,6	2,1	2,2	3,4	3,3	4,1
16 - 17 Monate	1,7	1,7	1,6	1,9	2,1	2,7	2,3	3,5	4,3
17 - 18 Monate	1,9	1,9	1,6	2,0	2,3	3,1	3,6	4,0	3,5
18 - 21 Monate	6,3	6,4	5,5	6,8	7,8	9,2	10,6	7,2	8,3
21 - 24 Monate	7,2	7,7	5,8	6,7	7,3	7,8	9,2	10,5	12,3
12 - 24 Monate zusammen ...	22,1	22,6	19,0	23,1	26,4	31,4	36,6	37,5	43,0
2 - 3 Jahre	26,5	29,1	20,7	21,9	22,9	23,7	23,0	24,7	23,6
3 - 4 Jahre	17,4	18,6	15,5	14,3	13,7	13,3	12,5	11,3	11,9
4 - 5 Jahre	9,9	9,7	10,9	9,8	8,3	7,8	8,1	7,2	6,1
5 - 6 Jahre	6,3	5,7	8,0	6,8	6,1	5,0	4,6	5,1	3,1
6 - 7 Jahre	4,3	3,8	5,8	5,3	4,6	3,9	2,7	2,2	1,4
7 - 8 Jahre	3,0	2,4	4,4	3,6	3,5	2,6	2,5	2,5	2,0
8 - 9 Jahre	2,1	1,7	3,2	2,9	2,6	2,3	1,5	2,0	0,8
9 - 10 Jahre	1,5	1,1	2,4	2,2	1,9	1,5	1,2	1,0	0,9
10 Jahre und mehr	3,4	2,5	5,7	4,7	4,0	3,0	2,1	1,6	1,1
Mehrlingskinder ³⁾	2,4	1,8	3,3	4,2	4,4	3,9	2,7	2,7	3,7
Insgesamt ...	100	100	100	100	100	100	100	100	100

*) Früheres Bundesgebiet.

1) Unter Berücksichtigung der Tage berechnet.

2) Nach der Gesamtgeburtenfolge unter Berücksichtigung aller in der jetzigen Ehe lebend- und totgeborenen sowie der legitimierte Kinder.

3) Zweite und weitere Mehrlingskinder aus einer Niederkunft.

9 Geburten

9.10 Durchschnittlicher Geburtenabstand der ehelich lebend- und totgeborenen Kinder*)

Jahr	Durchschnittlicher Abstand in Jahren des Geburtstages der ... Kinder						
	1. vom Tag der Eheschließung	2.	3.	4.	5.	6.	7.
1965	1,78	3,42	3,70	3,55	3,38	3,00	2,77
1966	1,82	3,46	3,76	3,65	3,38	3,13	2,83
1967	1,84	3,47	3,83	3,69	3,50	3,18	2,94
1968	1,83	3,53	3,94	3,85	3,61	3,31	3,03
1969	1,84	3,52	4,19	4,02	3,78	3,44	3,21
1970	1,86	3,66	4,25	4,21	3,97	3,63	3,30
1971	1,93	3,69	4,36	4,31	4,10	3,76	3,56
1972	2,03	3,72	4,41	4,41	4,18	3,94	3,54
1973	2,16	3,81	4,48	4,48	4,30	3,97	3,65
1974	2,28	3,83	4,50	4,56	4,25	4,08	3,79
1975	2,42	3,89	4,52	4,58	4,38	4,10	3,94
1976	2,49	3,92	4,57	4,63	4,40	4,14	3,88
1977	2,57	3,93	4,56	4,67	4,47	4,24	3,86
1978	2,63	3,90	4,55	4,57	4,44	4,13	3,66
1979	2,68	3,86	4,54	4,57	4,43	4,07	3,70
1980	2,66	3,86	4,57	4,54	4,34	4,10	3,75
1981	2,62	3,82	4,56	4,55	4,40	4,07	3,73
1982	2,60	3,74	4,52	4,43	4,35	4,19	3,64
1983	2,59	3,69	4,48	4,42	4,31	4,07	3,54
1984	2,59	3,67	4,45	4,38	4,23	4,05	3,97
1985	2,57	3,67	4,43	4,27	4,17	3,96	3,58
1986	2,53	3,68	4,39	4,21	4,12	3,90	3,52
1987	2,49	3,70	4,41	4,15	4,04	3,85	3,70
1988	2,44	3,62	4,33	4,04	3,91	3,67	3,43
1989	2,38	3,55	4,25	3,97	3,69	3,56	3,24
1990	2,34	3,50	4,25	3,91	3,68	3,36	3,10

*) Früheres Bundesgebiet.

9.11 Durchschnittliche Ehedauer der Eltern bei der Geburt ihrer lebendgeborenen Kinder*)

Jahr	Durchschnittliche Ehedauer der Eltern in Jahren bei der Geburt ihrer ... Kinder				
	1.	2.	3.	4.	5. und weiteren
1960	1,85	4,66	7,10	8,90	11,17
1965	1,92	4,69	7,18	9,11	11,74
1966	1,91	4,73	7,24	9,16	11,83
1967	1,93	4,77	7,35	9,30	12,03
1968	1,95	4,87	7,61	9,57	12,23
1969	1,96	5,00	7,77	9,84	12,51
1970	1,97	5,08	7,95	10,11	12,76
1971	2,03	5,10	8,09	10,26	13,06
1972	2,13	5,18	8,18	10,41	13,29
1973	2,24	5,27	8,24	10,53	13,49
1974	2,36	5,32	8,25	10,59	13,53
1975	2,49	5,42	8,27	10,61	13,64
1976	2,56	5,52	8,34	10,66	13,70
1977	2,63	5,63	8,39	10,72	13,77
1978	2,70	5,69	8,45	10,73	13,73
1979	2,74	5,72	8,51	10,76	13,87
1980	2,73	5,76	8,60	10,87	14,00
1981	2,68	5,78	8,66	10,99	14,18
1982	2,66	5,72	8,69	10,91	14,26
1983	2,66	5,67	8,66	10,95	14,04
1984	2,66	5,64	8,64	10,95	13,86
1985	2,64	5,63	8,58	10,87	13,93
1986	2,60	5,61	8,54	10,71	13,73
1987	2,56	5,59	8,56	10,66	13,77
1988	2,52	5,50	8,48	10,60	13,60
1989	2,46	5,40	8,37	10,50	13,33
1990	2,42	5,32	8,31	10,40	13,10

*) Früheres Bundesgebiet.

9.12 Durchschnittliches Alter der Mütter bei der Geburt ihrer ehelich lebendgeborenen Kinder*)

Jahr	Durchschnittliches Alter der Mütter in Jahren bei der Geburt ihrer ... Kinder					
	insgesamt	1.	2.	3.	4.	5. und weiteren
1961	27,65	24,86	27,78	30,34	32,07	34,11
1965	27,56	24,88	27,50	29,92	31,85	34,24
1966	27,50	24,80	27,48	29,90	31,75	34,19
1967	27,48	24,73	27,50	29,95	31,84	34,27
1968	27,47	24,62	27,55	30,09	32,04	34,44
1969	27,46	24,47	27,67	30,34	32,26	34,62
1970	27,38	24,34	27,71	30,49	32,50	34,81
1971	27,27	24,33	27,61	30,53	32,53	34,95
1972	27,21	24,41	27,56	30,53	32,57	35,05
1973	27,17	24,55	27,54	30,47	32,47	35,07
1974	27,03	24,65	27,43	30,26	32,31	34,89
1975	27,02	24,81	27,41	30,12	32,11	34,72
1976	26,96	24,87	27,43	30,11	32,04	34,63
1977	26,95	24,96	27,52	30,06	32,04	34,58
1978	26,96	25,06	27,56	29,99	31,90	34,40
1979	27,01	25,16	27,61	29,99	31,80	34,28
1980	27,02	25,19	27,65	30,04	31,82	34,23
1981	27,11	25,31	27,75	30,08	31,85	34,35
1982	27,20	25,49	27,83	30,18	31,82	34,46
1983	27,34	25,74	27,94	30,24	31,99	34,33
1984	27,52	25,98	28,07	30,31	32,05	34,18
1985	27,70	26,18	28,25	30,38	32,01	34,19
1986	27,85	26,37	28,37	30,39	31,95	34,01
1987	28,00	26,53	28,53	30,53	31,91	34,05
1988	28,12	26,67	28,64	30,58	31,88	33,96
1989	28,24	26,79	28,77	30,62	31,93	33,84
1990	28,36	26,93	28,87	30,69	31,96	33,79

*) Früheres Bundesgebiet.

9 Geburten

9.13 Zusammengefaßte Geburtenziffern und Nettoerproduktionsraten nach Altersgruppen und Staatsangehörigkeit *)

Der Nettoerproduktionsindex gibt die durchschnittliche Zahl der Lebendgeborenen Mädchen einer Frau an, für die während ihres ganzen Lebens die altersspezifischen Geburtenziffern eines bestimmten Jahres und eine bestimmte Sterbetafel gelten. Liegt der Wert über 1, ist die Kindergeneration entsprechend stärker, liegt der Wert unter 1, ist die Kindergeneration entsprechend schwächer besetzt als die vorangegangene Generation.

Jahr 1)	Verwendete Sterbetafel 2)	Zusammengefaßte Geburtenziffer (je 1 000 Frauen)				Nettoerproduktionsrate			
		Insgesamt		Deutsche 3)	Ausländer 4)	Insgesamt		Deutsche 3)	Ausländer 4)
		Frauen im Alter von ... bis unter ... Jahren							
		15 - 45	15 - 50	15 - 50	15 - 50	15 - 45	15 - 50	15 - 50	15 - 50
Früheres Bundesgebiet									
1950	1949/1951	2091.331	2100.204	.	.	0.929	0.933	.	.
1955	1949/1951	2101.871	2108.389	.	.	0.938	0.941	.	.
1960	1960/1962	2360.132	2365.742	.	.	1.096	1.098	.	.
1961	1960/1962	2451.185	2456.750	.	.	1.139	1.141	.	.
1962	1960/1962	2435.512	2440.732	.	.	1.131	1.134	.	.
1963	1960/1962	2513.114	2518.436	.	.	1.168	1.170	.	.
1964	1960/1962	2537.110	2542.544	.	.	1.178	1.181	.	.
1965	1970/1972	2502.320	2507.487	.	.	1.174	1.177	.	.
1966	1970/1972	2529.592	2534.606	.	.	1.188	1.190	.	.
1967	1970/1972	2484.621	2489.573	.	.	1.167	1.169	.	.
1968	1970/1972	2377.391	2382.114	.	.	1.116	1.119	.	.
1969	1970/1972	2209.648	2213.999	.	.	1.037	1.039	.	.
1970	1970/1972	2012.264	2016.349	2010.374	2175.748	0.946	0.948	0.946	1.010
1971	1970/1972	1917.099	1920.836	1893.584	2341.252	0.900	0.901	0.889	1.098
1972	1970/1972	1709.493	1712.932	1661.171	2369.365	0.803	0.804	0.781	1.102
1973	1970/1972	1540.567	1543.470	1474.395	2311.844	0.724	0.726	0.694	1.080
1974	1970/1972	1509.757	1512.466	1431.668	2374.630	0.710	0.711	0.674	1.111
1975	1970/1972	1448.903	1451.338	1364.889	2374.088	0.679	0.680	0.642	1.102
1976	1970/1972	1452.496	1454.750	1387.860	2260.863	0.683	0.684	0.653	1.058
1977	1970/1972	1402.419	1404.614	1352.289	2087.673	0.657	0.658	0.634	0.979
1978	1970/1972	1378.835	1380.746	1334.433	2008.415	0.647	0.648	0.627	0.939
1979	1970/1972	1377.432	1379.104	1332.978	2004.820	0.649	0.650	0.628	0.941
1980	1970/1972	1443.334	1444.899	1397.493	2066.005	0.679	0.679	0.658	0.966
1981	1970/1972	1433.574	1435.181	1392.551	1987.583	0.674	0.675	0.655	0.925
1982	1970/1972	1405.781	1407.185	1379.524	1796.143	0.660	0.661	0.647	0.845
1983	1970/1972	1329.622	1330.896	1319.582	1538.580	0.625	0.625	0.620	0.718
1984	1970/1972	1289.411	1290.555	1287.064	1400.811	0.605	0.606	0.604	0.661
1985	1970/1972	1279.719	1280.819	1276.950	1383.239	0.603	0.604	0.602	0.649
1986	1986/1988	1344.277	1345.312	1338.574	1465.160	0.645	0.645	0.642	0.701
1987	1986/1988	1366.823	1368.002	1327.419	1913.398	0.653	0.653	0.634	0.914
1988	1986/1988	1411.358	1412.522	0.675	0.676
1989	1986/1988	1394.182	1395.390	0.669	0.670
1990	1986/1988	1448.668	1450.091	0.693	0.694
Neue Länder und Berlin - Ost									
1990	1986/1988	1517.366	1517.693	.	.	0.728	0.728	.	.
Deutschland									
1990	1986/1988	1452.919	1454.126	.	.	0.696	0.696	.	.

*) Deutsche und Ausländer nach der jeweiligen Legaldefinition.

1) 1950 Bundesgebiet ohne Saarland und Berlin, 1955 Bundesgebiet ohne Saarland.

2) Für Nettoerproduktionsrate.

3) Weibliche Lebendgeborene deutscher Nationalität bezogen auf deutsche Frauen.

4) Weibliche Lebendgeborene mit ausländischer Nationalität bezogen auf ausländische Frauen.

9 Geburten

9.14 Altersspezifische Geburtenziffern

Alter in Jahren 1)	Lebendgeborene nach dem Alter der Mütter je 1 000 Frauen gleichen Alters											
	1950	1961	1964	1970	1980	1985	1987	1988	1989	1990		
	Früheres Bundesgebiet										NL 2)	Deutschl.
15	0.2	0.9	0.9	1.2	0.7	0.6	0.6	0.8	0.8	0.8	0.8	0.8
16	2.3	5.0	5.2	6.8	3.6	2.1	2.4	2.8	3.3	3.3	3.3	3.3
17	10.2	16.8	21.0	26.2	10.7	5.6	6.5	7.2	7.8	8.3	9.8	8.6
18	27.5	36.9	43.6	56.6	22.6	11.7	12.6	14.2	14.7	16.7	27.7	19.0
19	50.4	63.8	82.4	89.7	39.1	21.3	21.2	23.3	25.7	27.3	63.0	34.7
20	74.6	92.9	105.8	109.8	55.9	32.4	31.1	32.3	34.4	37.7	104.9	50.9
21	92.4	120.0	125.8	122.7	69.4	43.8	42.4	41.4	42.3	45.8	129.2	60.9
22	106.5	141.6	147.0	130.3	81.7	56.5	55.1	54.4	51.0	53.8	141.1	69.0
23	116.1	158.7	162.8	132.5	93.6	71.7	69.2	68.1	64.6	64.3	148.2	78.9
24	124.3	168.5	173.2	130.9	104.7	85.5	83.9	83.8	79.6	79.4	147.7	91.6
25	126.3	171.6	176.3	125.3	111.1	97.4	98.4	98.8	93.8	94.9	137.3	102.7
26	129.1	170.0	174.5	122.7	112.5	104.2	108.0	111.0	106.8	107.2	121.7	109.9
27	130.0	165.0	167.2	118.1	109.8	105.4	112.8	115.0	111.1	113.9	99.0	111.0
28	126.2	155.4	155.0	110.9	105.0	101.3	111.8	114.7	111.7	116.1	82.1	109.4
29	121.0	142.4	143.2	103.4	94.7	95.2	105.2	108.8	108.0	112.2	64.2	102.6
30	112.2	128.1	131.0	94.1	85.8	86.4	95.5	101.4	99.9	104.1	52.5	93.8
31	104.3	113.6	117.9	85.3	72.7	74.6	84.7	89.0	88.9	93.2	43.0	83.0
32	94.7	101.9	104.5	75.0	60.8	63.2	72.7	77.2	75.8	80.7	32.9	71.3
33	87.6	89.2	91.9	65.5	48.9	52.4	60.3	63.6	65.0	68.0	27.1	59.9
34	78.2	78.9	78.7	57.6	39.4	42.5	49.5	52.1	52.6	55.9	21.2	48.8
35	71.5	67.9	68.0	50.6	32.6	35.1	39.4	42.1	42.3	45.8	16.9	39.6
36	63.4	59.1	58.1	44.5	24.7	26.8	30.4	32.3	33.8	35.1	12.7	30.3
37	56.5	51.0	49.5	39.0	19.1	20.1	23.3	24.1	25.8	26.0	9.6	22.4
38	48.3	42.7	41.0	32.5	14.7	14.6	16.8	18.4	18.8	20.0	7.8	17.4
39	39.8	34.7	32.3	25.5	10.1	10.5	12.0	13.0	12.9	13.8	4.9	11.9
40	32.9	26.5	26.1	19.7	7.5	7.6	8.4	8.9	9.4	10.2	3.9	8.9
41	24.8	19.6	19.8	14.9	5.0	4.9	5.7	5.7	6.1	6.4	2.2	5.6
42	18.7	14.0	13.9	10.5	3.5	3.3	3.7	3.8	3.6	4.0	1.5	3.6
43	12.9	9.1	9.2	6.8	2.2	1.9	2.0	2.2	2.3	2.3	0.8	2.0
44	8.1	5.3	5.2	3.9	1.3	1.0	1.0	1.1	1.3	1.3	0.7	1.2
Summe der Ziffern .	2091.3	2451.2	2537.0	2012.3	1443.3	1279.7	1366.8	1411.4	1394.2	1448.7	1517.4	1452.9

Lebendgeborene insgesamt je 1 000 Frauen von 15 bis unter 45 Jahren

15 bis unter 45 .	69.5	85.9	86.8	67.2	46.7	44.1	49.0	51.5	51.6	53.9	54.3	54.0
----------------------	------	------	------	------	------	------	------	------	------	------	------	------

1) Ermittelt als Differenz zwischen Geburtsjahr und Berichtsjahr, z.B. 1990: Alter 15 = Geburtsjahr 1975, 16 = Geburtsjahr 1974 usw.

2) Neue Länder und Berlin-Ost.

9.15 Ehedauerspezifische Geburtenziffern

Früheres Bundesgebiet

Ehedauer in Jahren 1)	Bis zu nebenstehender Ehedauer ehelich Lebendgeborene je 1 000 geschlossene Ehen 2)											
	Eheschließungsjahrgang											
	1950	1955	1960	1965	1970	1975	1976	1977	1978	1979	1980	1981
0	165.8	180.7	194.2	191.7	199.5	136.5	142.8	143.2	148.6	149.4	157.3	159.7
1	476.9	504.1	560.4	567.0	493.2	352.8	359.1	364.8	383.4	399.2	407.8	405.4
2	686.1	732.1	808.4	816.1	672.6	512.2	521.3	532.5	571.5	587.0	598.6	587.8
3	853.1	922.0	1022.0	1014.5	826.6	668.9	681.7	707.2	752.1	768.3	775.8	759.3
4	996.5	1090.0	1210.1	1176.9	973.1	817.4	840.0	866.9	916.8	927.4	934.3	915.7
5	1119.4	1235.3	1366.8	1301.2	1099.4	955.8	978.2	1004.0	1052.8	1062.4	1071.3	1059.6
6	1227.4	1361.7	1500.5	1401.5	1208.0	1072.7	1092.4	1113.4	1166.0	1174.7	1192.7	1178.9
7	1320.4	1467.0	1607.5	1476.2	1294.4	1167.8	1181.2	1203.3	1258.0	1272.6	1292.2	1280.1
8	1399.1	1557.9	1692.5	1531.1	1363.2	1240.2	1252.1	1275.2	1337.3	1352.0	1375.5	1360.2
9	1466.8	1634.7	1758.5	1574.6	1418.2	1296.7	1308.0	1335.7	1401.3	1418.6	1439.9	1426.3
10	1523.0	1696.5	1806.5	1608.7	1464.2	1342.1	1355.9	1384.6	1453.2	1469.6	1494.0	-
11	1571.2	1748.2	1843.7	1635.2	1500.3	1380.2	1394.4	1425.1	1494.2	1511.7	-	-
12	1610.3	1789.9	1871.3	1655.4	1527.8	1410.6	1425.6	1455.8	1527.5	-	-	-
13	1648.6	1823.3	1891.3	1671.1	1547.9	1435.0	1449.8	1481.0	-	-	-	-
14	1670.6	1849.4	1906.1	1683.4	1563.2	1453.8	1468.8	-	-	-	-	-
15	1691.7	1868.6	1917.4	1693.9	1574.6	1469.1	-	-	-	-	-	-
16	1708.1	1883.1	1925.8	1701.8	1583.6	-	-	-	-	-	-	-
17	1720.1	1893.3	1931.3	1707.4	1590.8	-	-	-	-	-	-	-
18	1729.1	1900.1	1935.3	1711.3	1596.1	-	-	-	-	-	-	-
19	1735.4	1904.9	1938.1	1714.0	1599.9	-	-	-	-	-	-	-
20	1739.6	1908.1	1940.4	1715.8	1602.8	-	-	-	-	-	-	-

1) Ermittelt als Differenz zwischen Eheschließungsjahr und Geburtsjahr des Kindes.

2) Von Frauen unter 45 Jahren.

9 Geburten

9.16 Altersspezifische Geburtenziffern ausgewählter Geburtsjahrgänge

Früheres Bundesgebiet

Alter in Jahren	Lebendgeborene je 1000 Frauen der Geburtsjahrgänge													
	1958		1959		1960		1961		1962		1963		1964	
	im	bis zum	im	bis zum	im	bis zum	im	bis zum	im	bis zum	im	bis zum	im	bis zum
	angegebenen Alter													
15	1.5	1.5	1.2	1.2	1.0	1.0	0.9	0.9	0.8	0.8	0.7	0.7	0.8	0.8
16	6.5	7.9	5.6	6.8	5.0	6.0	4.1	5.0	3.6	4.3	3.4	4.1	3.6	4.3
17	16.8	24.7	15.3	22.0	13.8	19.8	11.5	16.5	11.5	15.8	10.7	14.8	9.4	13.7
18	30.5	55.2	27.4	49.4	26.0	45.8	22.3	38.8	22.6	38.4	20.2	35.0	18.2	32.0
19	45.3	100.5	42.2	91.6	40.1	85.9	39.1	77.9	36.5	75.0	31.9	66.9	26.9	58.8
20	56.6	157.1	54.2	145.8	55.9	141.8	51.4	129.3	47.6	122.5	40.4	107.3	35.7	94.5
21	66.5	223.6	69.4	215.3	67.1	208.9	61.9	191.2	54.6	177.2	47.4	154.6	43.8	138.3
22	81.7	305.3	80.7	296.0	77.3	286.1	68.9	260.2	61.8	238.9	56.5	211.1	56.5	194.8
23	91.7	397.0	89.0	385.0	83.5	369.6	75.7	335.9	71.7	310.6	70.9	282.1	69.2	264.0
24	100.2	497.2	94.5	479.5	89.2	458.8	85.5	421.3	85.9	396.6	83.9	365.9	83.8	347.8
25	103.2	600.4	100.0	579.6	97.4	556.2	101.3	522.6	98.4	494.9	98.8	464.7	93.8	441.6
26	105.3	705.7	104.2	683.8	109.0	665.2	108.0	630.6	111.0	605.9	106.8	571.5	107.2	548.8
27	105.4	811.1	111.7	795.5	112.8	778.0	115.0	745.7	111.1	717.0	113.9	685.4	-	-
28	109.4	920.5	111.8	907.3	114.7	892.7	111.7	857.4	116.1	833.1	-	-	-	-
29	105.2	1025.7	108.8	1016.1	108.0	1000.7	112.2	969.6	-	-	-	-	-	-
30	101.4	1127.1	99.9	1116.0	104.1	1104.8	-	-	-	-	-	-	-	-
31	88.9	1216.0	93.2	1209.2	-	-	-	-	-	-	-	-	-	-
32	80.7	1296.8	-	-	-	-	-	-	-	-	-	-	-	-
33	-	-	-	-	-	-	-	-	-	-	-	-	-	-
34	-	-	-	-	-	-	-	-	-	-	-	-	-	-
35	-	-	-	-	-	-	-	-	-	-	-	-	-	-
36	-	-	-	-	-	-	-	-	-	-	-	-	-	-
37	-	-	-	-	-	-	-	-	-	-	-	-	-	-
38	-	-	-	-	-	-	-	-	-	-	-	-	-	-
39	-	-	-	-	-	-	-	-	-	-	-	-	-	-
40	-	-	-	-	-	-	-	-	-	-	-	-	-	-
41	-	-	-	-	-	-	-	-	-	-	-	-	-	-
42	-	-	-	-	-	-	-	-	-	-	-	-	-	-
43	-	-	-	-	-	-	-	-	-	-	-	-	-	-
44	-	-	-	-	-	-	-	-	-	-	-	-	-	-
45	-	-	-	-	-	-	-	-	-	-	-	-	-	-
46	-	-	-	-	-	-	-	-	-	-	-	-	-	-
47	-	-	-	-	-	-	-	-	-	-	-	-	-	-
48	-	-	-	-	-	-	-	-	-	-	-	-	-	-
49	-	-	-	-	-	-	-	-	-	-	-	-	-	-

Alter in Jahren	Lebendgeborene je 1000 Frauen der Geburtsjahrgänge													
	1965		1966		1967		1968		1969		1970		1971	
	im	bis zum	im	bis zum	im	bis zum	im	bis zum	im	bis zum	im	bis zum	im	bis zum
	angegebenen Alter													
15	0.7	0.7	0.6	0.6	0.6	0.6	0.5	0.5	0.5	0.5	0.6	0.6	0.6	0.6
16	3.1	3.8	2.7	3.3	2.1	2.7	2.1	2.6	2.1	2.6	2.2	2.8	2.4	3.0
17	8.1	11.9	6.6	9.8	5.8	8.5	5.6	8.2	5.9	8.6	6.5	9.3	7.2	10.2
18	14.4	26.3	12.2	22.1	11.7	20.2	11.7	19.8	12.6	21.2	14.2	23.5	14.7	24.9
19	23.6	49.9	21.3	43.4	20.4	40.6	21.2	41.0	23.3	44.5	25.7	49.2	27.3	52.3
20	32.4	82.3	31.8	75.2	31.1	71.7	32.3	73.3	34.4	78.8	37.7	86.9	-	-
21	43.0	125.2	42.4	117.6	41.4	113.1	42.3	115.6	45.8	124.6	-	-	-	-
22	55.1	180.3	54.4	172.0	51.0	164.1	53.8	169.4	-	-	-	-	-	-
23	68.1	248.4	64.6	236.6	64.3	228.4	-	-	-	-	-	-	-	-
24	79.6	328.0	79.4	315.9	-	-	-	-	-	-	-	-	-	-
25	94.9	422.9	-	-	-	-	-	-	-	-	-	-	-	-
26	-	-	-	-	-	-	-	-	-	-	-	-	-	-
27	-	-	-	-	-	-	-	-	-	-	-	-	-	-
28	-	-	-	-	-	-	-	-	-	-	-	-	-	-
29	-	-	-	-	-	-	-	-	-	-	-	-	-	-
30	-	-	-	-	-	-	-	-	-	-	-	-	-	-
31	-	-	-	-	-	-	-	-	-	-	-	-	-	-
32	-	-	-	-	-	-	-	-	-	-	-	-	-	-
33	-	-	-	-	-	-	-	-	-	-	-	-	-	-
34	-	-	-	-	-	-	-	-	-	-	-	-	-	-
35	-	-	-	-	-	-	-	-	-	-	-	-	-	-
36	-	-	-	-	-	-	-	-	-	-	-	-	-	-
37	-	-	-	-	-	-	-	-	-	-	-	-	-	-
38	-	-	-	-	-	-	-	-	-	-	-	-	-	-
39	-	-	-	-	-	-	-	-	-	-	-	-	-	-
40	-	-	-	-	-	-	-	-	-	-	-	-	-	-
41	-	-	-	-	-	-	-	-	-	-	-	-	-	-
42	-	-	-	-	-	-	-	-	-	-	-	-	-	-
43	-	-	-	-	-	-	-	-	-	-	-	-	-	-
44	-	-	-	-	-	-	-	-	-	-	-	-	-	-
45	-	-	-	-	-	-	-	-	-	-	-	-	-	-
46	-	-	-	-	-	-	-	-	-	-	-	-	-	-
47	-	-	-	-	-	-	-	-	-	-	-	-	-	-
48	-	-	-	-	-	-	-	-	-	-	-	-	-	-
49	-	-	-	-	-	-	-	-	-	-	-	-	-	-

9 Geburten

9.17 Lebendgeborene 1990 nach Geburtsjahr, Erwerbstätigkeit und Staatsangehörigkeit der Mutter*)

Geburtsjahr	Ehelich Lebendgeborene						Nichtehelich Lebendgeborene			
	insgesamt	mit erwerbstätiger Mutter		Mutter mit deutscher Staatsangehörigkeit				insgesamt	mit erwerbstätiger Mutter	
		Anzahl	%	zusammen		mit erwerbstätiger Mutter			Anzahl	%
	Anzahl			%	Anzahl	%				
1974 und später	477	16	3,4	25	5	20,0	825	74	9,0	
1973	1 290	116	9,0	203	57	28,1	1 315	264	20,1	
1972	3 406	637	18,7	1 130	426	37,7	2 490	805	32,3	
1971	7 245	1 957	27,0	3 371	1 425	42,3	3 658	1 478	40,4	
1970	11 749	4 066	34,6	6 443	3 105	48,2	4 392	2 034	46,3	
1969	17 062	7 276	42,6	10 947	5 901	53,9	4 894	2 508	51,2	
1968	22 500	10 788	47,9	16 183	9 228	57,0	5 087	2 864	56,3	
1967	29 087	15 509	53,3	23 003	13 919	60,5	5 121	2 987	58,3	
1966	38 425	21 667	56,4	31 287	19 677	62,9	5 044	3 048	60,4	
1965	46 942	27 768	59,2	39 733	25 641	64,5	4 982	3 056	61,3	
1964	54 658	32 744	59,9	47 820	30 653	64,1	5 118	3 208	62,7	
1963	58 045	34 700	59,8	52 265	32 908	63,0	4 736	3 056	64,5	
1962	57 610	33 621	58,4	52 237	31 928	61,1	4 351	2 843	65,3	
1961	55 276	31 322	56,7	50 878	29 957	58,9	3 941	2 535	64,3	
1960	49 835	27 344	54,9	45 303	25 945	57,3	3 624	2 329	64,3	
1959	43 170	23 353	54,1	39 418	22 175	56,3	3 155	2 071	65,6	
1958	35 710	18 852	52,8	32 529	17 875	55,0	2 637	1 725	65,4	
1957	29 580	15 481	52,3	26 818	14 583	54,4	2 235	1 508	67,5	
1956	23 528	12 072	51,3	20 924	11 281	53,9	1 950	1 354	69,4	
1955	18 564	9 527	51,3	16 318	8 850	54,2	1 590	1 104	69,4	
1954	14 012	7 036	50,2	12 141	6 490	53,5	1 374	945	68,8	
1953	10 090	5 107	50,6	8 714	4 660	53,5	1 047	717	68,5	
1952	7 793	3 801	48,8	6 546	3 403	52,0	873	583	66,8	
1951	5 310	2 536	47,8	4 440	2 244	50,5	590	422	71,5	
1950	3 964	1 838	46,4	3 153	1 604	50,9	500	322	64,4	
1949	2 467	1 183	48,0	1 984	1 025	51,7	313	223	71,2	
1948	1 435	618	43,1	1 106	533	48,2	205	139	67,8	
1947	757	326	43,1	574	287	50,0	128	85	66,4	
1946	416	174	41,8	285	142	49,8	58	38	65,5	
1945	197	66	33,5	126	54	42,9	33	16	48,5	
1944	111	33	29,7	71	29	40,8	19	10	52,6	
1943	63	24	38,1	44	18	40,9	3	2	66,7	
1942	45	15	33,3	21	13	61,9	4	2	50,0	
1941	27	7	25,9	13	3	23,1	1	-	-	
1940	21	7	33,3	9	6	66,7	4	2	50,0	
1939 und früher	27	5	18,5	10	5	50,0	-	-	-	
Unbekannt	5	-	-	4	-	-	3	-	-	
Insgesamt	650 899	351 592	54,0	556 076	326 055	58,6	76 300	44 357	58,1	

*) Früheres Bundesgebiet.

9.18 Ehelich Lebendgeborene 1990 nach Eheschließungsjahr, Erwerbstätigkeit und Staatsangehörigkeit der Mutter*)

Eheschließungsjahr	Insgesamt	Mit erwerbstätiger Mutter		Mutter mit deutscher Staatsangehörigkeit			
				zusammen		mit erwerbstätiger Mutter	
	Anzahl	%	Anzahl	%	Anzahl	%	
1990	63 417	45 831	72,3	58 398	43 956	75,3	
1989	101 270	70 780	69,9	87 799	66 645	75,9	
1988	83 353	51 231	61,5	68 463	46 987	68,6	
1987	76 652	40 612	53,0	64 648	37 569	58,1	
1986	65 535	31 702	48,4	56 029	29 446	52,6	
1985	53 953	24 944	46,2	46 399	23 270	50,2	
1984	43 610	19 556	44,8	37 791	18 220	48,2	
1983	34 511	15 339	44,4	30 166	14 265	47,3	
1982	27 709	11 725	42,3	24 092	10 861	45,1	
1981	22 660	9 449	41,7	19 050	8 365	43,9	
1980	18 688	7 675	41,1	15 537	6 754	43,5	
1979	13 799	5 525	40,0	11 539	4 890	42,4	
1978	10 376	4 006	38,6	8 696	3 571	41,1	
1977	8 582	3 429	40,0	7 182	3 058	42,6	
1976	6 599	2 562	38,8	5 488	2 252	41,0	
1975	5 609	2 194	39,1	4 528	1 907	42,1	
1974	4 035	1 460	36,2	3 101	1 226	39,5	
1973	3 227	1 129	35,0	2 307	893	38,7	
1972	2 419	867	35,8	1 745	688	39,4	
1971	1 663	599	36,0	1 185	486	41,0	
1970	1 201	381	31,7	791	304	38,4	
1969 bis 1965	1 831	564	30,8	1 092	421	38,6	
1964 und früher	178	24	13,5	38	13	34,2	
Unbekannt	22	8	36,4	12	8	66,7	
Insgesamt	650 899	351 592	54,0	556 076	326 055	58,6	

*) Früheres Bundesgebiet.

Lfd. Nr.	Gebiet der Staatsangehörigkeit des Vaters	Lebendgeborene insgesamt	Gebiet der Staats												
			Deutschland	Belgien	Frankreich	Griechenland	Italien	Jugoslawien 1)	Luxemburg	Niederlande	Österreich	Polen	Portugal	Schweiz	Ehem. Sowjetunion
1	Deutschland	551 069	535 352	235	824	342	996	1 220	40	859	1 153	1 668	263	329	150
2	Belgien	397	283	95	2	-	1	1	-	2	-	-	-	-	-
3	Frankreich	1 025	711	2	228	1	6	1	-	2	5	2	5	1	-
4	Griechenland	3 950	680	2	3	3 124	25	27	-	5	4	7	3	-	-
5	Italien	9 805	3 262	2	35	51	6 096	67	1	8	22	19	27	4	1
6	Jugoslawien 1)	6 274	1 285	1	7	7	25	4 870	-	2	5	11	3	1	1
7	Luxemburg	55	42	-	1	-	-	-	8	-	1	-	-	-	-
8	Niederlande	1 484	1 030	6	6	-	4	7	-	394	2	5	1	-	-
9	Österreich	1 567	1 262	1	5	-	4	8	-	5	218	3	2	5	-
10	Polen	3 081	797	-	-	-	1	2	-	-	2	2 271	-	-	-
11	Portugal	987	211	-	1	1	6	2	-	1	-	-	745	1	-
12	Schweiz	254	188	-	1	-	1	-	-	-	2	1	-	59	-
13	Ehem. Sowjetunion	366	76	-	-	-	-	-	-	2	-	-	-	-	287
14	Spanien	1 234	648	2	3	4	31	3	-	3	1	1	13	1	-
15	Ehem. Tschechoslowakei	210	56	-	-	-	-	-	-	1	-	2	-	-	-
16	Türkei	46 202	2 043	1	15	39	29	32	-	5	5	5	2	-	-
17	Ungarn	277	103	-	1	-	1	-	-	-	-	1	-	-	-
18	Großbritannien und Nordirland	2 092	1 464	2	10	2	11	4	1	15	13	3	1	4	-
19	Skandinavische Staaten	300	165	1	1	-	2	-	-	3	1	1	-	-	1
20	Übriges Europa	725	197	-	2	3	2	5	-	1	3	3	-	1	3
21	Ägypten	323	164	-	-	1	1	2	-	-	-	2	-	-	-
22	Übriges Afrika	4 361	1 303	1	11	1	13	-	-	5	3	4	1	-	3
23	Kanada	87	59	-	-	-	-	-	-	-	-	-	-	1	-
24	Vereinigte Staaten	2 777	1 737	2	13	5	11	10	-	6	6	1	-	4	-
25	Übriges Amerika	567	389	-	4	-	5	-	-	2	1	3	1	-	-
26	Iran	1 442	469	-	2	3	10	5	-	3	1	10	1	-	1
27	Israel	137	71	-	1	1	-	-	-	-	-	-	-	-	-
28	Übriges Asien	8 238	1 646	3	16	13	24	20	1	3	4	22	5	-	4
29	Australien und Ozeanien	96	60	-	1	1	2	-	-	-	1	-	-	-	-
30	Staatenlos	483	149	-	1	1	2	1	-	-	-	6	-	-	3
31	Unbekanntes Ausland, ungeklärt und ohne Angabe	1 034	174	1	3	1	2	10	-	-	1	17	-	-	2
32	Zusammen	650 899	556 076	357	1 197	3 601	7 311	6 297	51	1 327	1 454	4 068	1 073	411	456
33	Nichtehelich Lebendgeborene	76 300	69 086	42	232	154	835	1 074	10	138	226	775	111	41	24
34	Lebendgeborene insgesamt	727 199	625 162	399	1 429	3 755	8 146	7 371	61	1 465	1 680	4 843	1 184	452	480

zu 9.19 Einzelausweis der Sammelpositionen bei denen ein Elternteil die

Land der Staatsangehörigkeit des deutschen Partners	Vater Deutscher	Mutter Deutsche	Land der Staatsangehörigkeit des deutschen Partners	Vater Deutscher	Mutter Deutsche		
Übriges Europa/skandinavische Staaten			Übriges Afrika				
Albanien	2	1	Libyen	-	6		
Bulgarien	38	27	Madagaskar	4	3		
Dänemark	138	57	Mali	2	3		
Estland	-	1	Marokko	70	205		
Finnland	100	21	Mauretanien	5	2		
Irland	64	57	Mauritius	34	5		
Island	5	5	Mosambik	3	1		
Liechtenstein	3	1	Namibia	1	1		
Litauen	1	-	Nigeria	10	80		
Malta	9	5	Ruanda	1	2		
Norwegen	63	28	Sambia	7	3		
Rumänien	165	89	Senegal	3	38		
Schweden	98	54	Seschellen	4	1		
Zypern	7	16	Sierra Leone	1	6		
Europa zusammen	693	362	Simbabwe	6	6		
Übriges Afrika			Somalia			10	11
Athiopien	29	30	Südafrika	43	20		
Äquatorialguinea	2	1	Sudan	4	18		
Algerien	18	181	Swasiland	1	-		
Angola	3	4	Tansania	4	2		
Benin	3	7	Togo	4	9		
Botsuana	1	-	Tschad	1	4		
Britisch abhängige Gebiete	2	1	Tunesien	40	236		
Burkina Faso	2	2	Uganda	5	5		
Burundi	-	2	Zaire	8	15		
Cote d'Ivoire	3	5	Zentralafrikanische Republik	-	2		
Dschibuti	-	1	Afrika zusammen	518	1 303		
Gabun	-	2	Übriges Amerika				
Gambia	4	60	Argentinien	62	31		
Ghana	142	277	Bahamas	-	-		
Guinea	2	8	Barbados	3	4		
Kamerun	7	18	Belize	-	1		
Kap Verde	-	2	Bolivien	18	20		
Kenia	25	10	Brasilien	245	53		
Komoren	1	-					
Kongo	1	3					
Liberia	2	5					

*) Früheres Bundesgebiet.
1) Einschl. Kroatien, Slowenien, Bosnien-Herzegowina sowie der ehem. Jugoslawischen Republik Makedonien, die seit 1992 bzw. 1993 selbständige Staaten sind.

burten
der Staatsangehörigkeit der Eltern*)

angehörigkeit der Mutter																			Lfd. Nr.
Spanien	Ehem. Tschecho- slowakei	Türkei	Ungarn	Groß- britan- nien und Nord- irland	skan- dina- vische Staaten	übriges Europa	Ägypten	übriges Afrika	Kanada	Ver- einigte Staaten	übriges Amerika	Iran	Israel	übriges Asien	Austra- lien und Ozeanien	staaten- los	unbe- kanntes Ausland, ungeklärt und ohne Angabe		
590	160	529	178	603	404	289	39	518	83	556	864	112	45	2 532	57	43	36	1	
-	-	1	-	1	2	-	-	1	-	1	-	1	-	5	-	-	-	2	
-	-	2	2	8	1	1	-	30	-	3	1	1	2	10	-	-	-	3	
10	-	22	1	5	5	8	-	-	-	5	2	2	-	4	4	-	2	4	
69	-	24	4	12	6	2	1	6	1	15	37	2	-	21	1	3	6	5	
8	9	18	4	2	3	2	-	1	2	1	-	-	-	2	-	1	3	6	
-	-	-	-	-	-	-	-	1	-	1	-	-	-	1	-	-	-	7	
2	-	2	-	6	3	2	-	1	1	1	3	-	-	7	-	-	1	8	
3	1	1	3	6	2	1	-	2	-	2	5	4	-	22	2	-	-	9	
1	-	-	-	-	1	1	-	-	-	-	-	-	-	3	-	-	2	10	
13	-	1	-	2	-	-	-	-	-	-	2	-	-	1	-	-	-	11	
-	-	-	-	1	-	-	-	-	-	1	-	-	-	-	-	-	-	12	
-	-	-	-	-	-	-	-	-	-	1	-	-	-	-	-	-	-	13	
495	-	2	-	1	-	-	-	-	1	1	19	-	-	3	-	-	1	14	
-	141	1	1	-	-	-	-	-	1	2	1	-	-	1	1	1	1	15	
9	2	43 921	1	3	-	4	-	8	-	3	4	4	-	40	-	1	26	16	
-	-	-	168	-	-	1	-	1	-	-	-	-	-	-	-	1	-	17	
3	-	2	1	449	9	5	-	3	1	17	5	-	-	60	5	-	2	18	
-	-	1	-	2	112	-	-	3	1	2	1	-	-	3	-	-	-	19	
1	1	1	-	5	-	488	-	-	-	2	-	1	-	2	-	2	2	20	
1	-	2	-	1	-	-	141	4	-	1	-	-	-	3	-	-	-	21	
9	-	9	-	10	1	2	1	2 970	-	3	3	1	-	4	-	2	1	22	
-	-	-	-	2	1	-	-	-	18	2	-	-	-	3	-	-	-	23	
5	-	12	-	22	5	3	-	3	3	875	16	-	2	31	2	-	3	24	
8	-	1	-	3	-	-	-	-	-	4	142	-	-	4	-	-	-	25	
2	-	12	-	2	2	2	1	1	1	1	4	900	-	8	-	-	1	26	
-	-	-	-	2	-	-	-	-	-	3	-	-	56	3	-	-	-	27	
10	3	73	1	106	4	8	5	15	3	6	4	9	-	6 162	2	21	45	28	
-	-	-	1	5	-	-	-	1	1	-	-	1	-	1	21	-	-	29	
1	1	20	1	1	1	5	2	2	-	1	-	4	2	33	-	240	6	30	
-	3	39	-	8	-	1	-	14	-	3	2	12	-	95	-	10	636	31	
1 240	321	44 696	366	1 268	562	825	190	3 586	117	1 513	1 116	1 054	107	9 064	96	325	774	32	
169	56	1 192	34	184	50	207	3	290	11	209	94	67	4	727	4	103	148	33	
1 409	377	45 888	400	1 452	612	1 032	193	3 876	128	1 722	1 210	1 121	111	9 791	100	428	922	34	

zu den Zeilen 19, 20, 22, 25, 28 und 29,
deutsche Staatsangehörigkeit besitzt

Land der Staatsangehörigkeit des deutschen Partners	Vater Deutscher	Mutter Deutsche	Land der Staatsangehörigkeit des deutschen Partners	Vater Deutscher	Mutter Deutsche
Übriges Amerika			Übriges Asien		
Chile	70	52	Indien	83	247
Costa Rica	7	5	Indonesien	54	63
Dominica	-	3	Irak	12	31
Dominikanische Republik	17	10	Japan	103	30
Ecuador	34	10	Jemen, Republik	-	1
El Salvador	2	3	Jordanien	44	113
Grenada	1	1	Kamputschea	2	2
Guatemala	12	3	Korea, Dem. Volksrepublik	30	1
Guyana	1	1	Korea, Republik	71	14
Haiti	2	5	Kuwait	-	5
Honduras	9	1	Laos	1	2
Jamaika	9	18	Libanon	66	287
Kolumbien	78	21	Malaysia	40	35
Kuba	4	11	Mongolei	1	-
Mexiko	94	29	Nepal	3	5
Nicaragua	5	7	Pakistan	72	345
Panama	7	2	Philippinen	1 119	39
Paraguay	21	9	Saudi-Arabien	-	2
Peru	114	57	Singapur	11	7
St. Lucia	1	1	Sri Lanka	60	72
St. Vincent	-	2	Syrien	62	131
Trinidad und Tobago	12	5	Thailand	538	31
Uruguay	6	11	Vietnam	31	45
Venezuela	30	13	Asien zusammen ...	2 532	1 646
Amerika zusammen ...	864	389			
Übriges Asien			Übriges Australien und Ozeanien		
Afghanistan	21	56	Australien	35	53
Bangladesch	4	64	Fidschi	1	-
Birma	1	-	Kiribati	1	-
Britisch abhängige Gebiete	-	1	Neuseeland	15	6
China (Taiwan)	43	6	Samoa	4	-
China (Volksrepublik)	60	11	Tonga	1	1
			Australien u. Ozeanien zus. ...	57	60
			Länder insgesamt ...	4 664	3 760

9 Geburten

9.22 Lebendgeborene 1990 von Müttern ausländischer Staatsangehörigkeit

nach dem Geburtsjahr der Mutter *)

Früheres Bundesgebiet

Geburtsjahr der Mutter	Insgesamt	Davon von Müttern nachstehender Staatsangehörigkeit						Übrige
		Griechenland	Italien	Jugoslawien	Portugal	Spanien	Türkei	
1977 und später ..	4	-	-	1	-	-	1	2
1976	32	1	-	5	-	-	9	17
1975	120	4	5	25	-	1	60	25
1974	537	11	17	46	-	1	381	81
1973	1 327	49	40	102	3	-	969	164
1972	2 610	104	87	197	8	9	1 903	302
1971	4 152	164	206	273	15	15	2 924	555
1970	5 481	231	338	366	31	24	3 718	773
1969	6 149	280	383	382	52	33	4 095	924
1968	6 222	327	496	424	57	59	3 736	1 123
1967	5 858	335	572	404	99	61	3 133	1 254
1966	6 712	290	548	406	89	60	4 062	1 257
1965	6 638	270	560	379	80	68	3 898	1 383
1964	6 106	255	522	359	77	73	3 284	1 536
1963	4 987	182	504	295	65	65	2 465	1 431
1962	4 562	189	468	281	69	62	1 952	1 541
1961	3 569	157	439	235	48	34	1 266	1 330
1960	3 741	141	383	255	47	49	1 469	1 397
1959	2 964	84	326	210	34	40	1 002	1 268
1958	2 421	69	269	174	30	27	722	1 130
1957	2 091	52	244	184	19	23	574	995
1956	2 034	59	184	178	15	21	758	819
1955	1 782	46	169	187	15	20	605	740
1954	1 472	30	108	190	15	15	523	591
1953	1 112	20	89	139	10	15	369	470
1952	1 033	24	66	150	10	12	360	411
1951	701	21	38	99	9	5	249	280
1950	712	18	35	78	6	7	314	254
1949	423	9	20	53	6	6	179	150
1948	295	2	12	36	5	7	134	99
1947	165	2	5	18	3	2	82	53
1946	120	2	12	10	3	1	51	41
1945	63	2	1	8	-	2	32	18
1944	41	2	-	-	-	-	27	12
1943	17	1	1	-	1	-	7	7
1942	27	-	2	1	-	-	21	3
1941	10	-	-	-	-	-	5	5
1940 und früher ..	29	-	1	1	-	2	19	6
Unbekannt	1	-	-	-	-	-	1	-
Insgesamt ...	86 320	3 413	7 150	6 151	921	819	45 359	22 507
dar.: nichtehelich	7 214	154	835	1 074	111	169	1 192	3 679

*) Ehelich Lebendgeborene, nur wenn der Vater auch Ausländer ist.

9.23 Geborene 1990 nach Geschlecht und Legitimität, Eheschließungs-

9.23.1 Früheres

Lfd. Nr.	Eheschließungsjahr Geschlecht Legitimität	Geborene					Geburtsjahr				
		insgesamt	dar. weiblich	1976 und später	1975	1974	1973	1972	1971	1970	
Lebendgeborene											
1	1990	63 417	30 635	2	14	64	289	1 092	2 291	3 152	
2	1989	101 270	49 237	5	31	219	467	897	2 392	3 788	
3	1988	83 353	40 234	-	6	130	450	916	1 308	2 563	
4	1987	76 652	37 310	-	2	4	79	407	839	1 266	
5	1986	65 535	31 767	-	-	-	3	84	356	643	
6	1985	53 953	26 272	-	-	-	1	8	51	277	
7	1984	43 610	21 219	-	-	-	1	1	6	45	
8	1983	34 511	16 775	-	-	-	-	-	1	11	
9	1982	27 709	13 413	-	-	-	-	-	-	2	
10	1981	22 660	11 006	-	-	-	-	-	-	2	
11	1980	18 688	9 089	-	-	-	-	-	-	-	
12	1979	13 799	6 710	-	-	-	-	-	-	-	
13	1978	10 376	5 091	-	-	-	-	-	-	-	
14	1977	8 582	4 174	-	-	-	-	-	-	-	
15	1976	6 599	3 255	-	-	-	-	-	-	-	
16	1975	5 609	2 747	-	-	-	-	-	-	-	
17	1974	4 035	1 966	-	-	-	-	-	-	-	
18	1973	3 227	1 583	-	-	-	-	-	-	-	
19	1972	2 419	1 177	-	-	-	-	-	-	-	
20	1971	1 663	787	-	-	-	-	-	-	-	
21	1970	1 201	568	-	-	-	-	-	-	-	
22	1969 - 1965	1 831	932	-	-	-	-	-	-	-	
23	1964 und früher	178	88	-	-	-	-	-	-	-	
24	Unbekannt	22	10	-	-	-	-	1	1	-	
25	Ehelich Lebendgeborene zusammen	650 899	X	7	53	417	1 290	3 406	7 245	11 749	
26	dar. weiblich	X	316 045	6	15	178	639	1 690	3 460	5 749	
27	Nichtehelich Lebendgeborene zusammen	76 300	X	47	185	593	1 315	2 490	3 658	4 392	
28	dar. weiblich	X	37 427	20	98	282	625	1 231	1 833	2 156	
29	Lebendgeborene insgesamt	727 199	X	54	238	1 010	2 605	5 896	10 903	16 141	
30	dar. weiblich	X	353 472	26	113	460	1 264	2 921	5 293	7 905	
Totgeborene											
31	Ehelich Totgeborene zusammen	2 112	980	-	-	3	8	14	28	32	
32	Nichtehelich Totgeborene zusammen	378	183	1	-	3	3	11	16	18	
33	Totgeborene insgesamt	2 490	X	1	-	6	11	25	44	50	
34	dar. weiblich	X	1 163	-	-	5	7	11	20	24	
Lebendgeborene von											
35	1990	58 398	28 229	-	-	22	174	888	1 932	2 760	
36	1989	87 799	42 662	-	1	2	28	205	1 254	2 514	
37	1988	68 463	33 092	-	-	-	1	33	152	984	
38	1987	64 648	31 453	-	-	-	-	4	31	162	
39	1986	56 029	27 103	-	-	-	-	-	-	20	
40	1985	46 399	22 587	-	-	-	-	-	2	2	
41	1984	37 791	18 448	-	-	-	-	-	-	-	
42	1983	30 166	14 630	-	-	-	-	-	-	-	
43	1982	24 092	11 671	-	-	-	-	-	-	1	
44	1981	19 050	9 259	-	-	-	-	-	-	-	
45	1980	15 537	7 617	-	-	-	-	-	-	-	
46	1979	11 539	5 628	-	-	-	-	-	-	-	
47	1978	8 696	4 258	-	-	-	-	-	-	-	
48	1977	7 182	3 497	-	-	-	-	-	-	-	
49	1976	5 488	2 734	-	-	-	-	-	-	-	
50	1975	4 528	2 215	-	-	-	-	-	-	-	
51	1974	3 101	1 508	-	-	-	-	-	-	-	
52	1973	2 307	1 129	-	-	-	-	-	-	-	
53	1972	1 745	855	-	-	-	-	-	-	-	
54	1971	1 185	560	-	-	-	-	-	-	-	
55	1970	791	382	-	-	-	-	-	-	-	
56	1969 - 1965	1 092	554	-	-	-	-	-	-	-	
57	1964 und früher	38	16	-	-	-	-	-	-	-	
58	Unbekannt	12	5	-	-	-	-	-	-	-	
59	Ehelich Lebendgeborene zusammen	556 076	X	-	1	24	203	1 130	3 371	6 443	
60	dar. weiblich	X	270 092	-	-	11	103	570	1 653	3 126	
61	Nichtehelich Lebendgeborene zusammen	69 086	X	18	117	447	1 064	2 100	3 206	3 942	
62	dar. weiblich	X	33 890	8	66	205	494	1 052	1 600	1 959	
63	Lebendgeborene insgesamt	625 162	X	18	118	471	1 267	3 230	6 577	10 385	
64	dar. weiblich	X	303 982	8	66	216	597	1 622	3 253	5 085	

burten
und Geburtsjahr sowie Staatsangehörigkeit der Mutter

Bundesgebiet

der Mutter											Lfd. Nr.
1969	1968	1967	1966	1965	1964	1963	1962	1961	1960	1959	

insgesamt

4 028	4 629	4 971	5 225	5 330	5 390	4 896	4 295	3 831	3 059	2 515	1
5 341	6 489	7 786	9 114	9 691	9 983	9 088	7 531	6 596	5 042	4 215	2
3 491	4 759	5 925	7 660	8 401	8 959	8 348	7 075	5 836	4 561	3 492	3
2 413	3 325	4 725	6 290	7 859	8 532	8 415	7 514	6 245	5 025	3 738	4
1 015	1 977	3 004	4 712	6 055	7 261	7 705	7 250	6 384	5 226	3 902	5
545	764	1 720	2 874	4 461	5 650	6 501	6 448	6 082	5 030	3 912	6
176	391	586	1 576	2 749	4 021	5 042	5 456	5 512	4 713	3 807	7
31	117	235	539	1 426	2 466	3 645	4 390	4 642	4 167	3 588	8
10	24	87	258	543	1 427	2 272	3 220	3 690	3 808	3 302	9
5	16	32	115	286	563	1 384	2 148	2 856	3 300	3 087	10
7	7	12	48	109	271	486	1 257	2 001	2 672	2 774	11
-	2	2	9	21	102	172	375	1 091	1 683	2 066	12
-	-	1	6	6	22	58	155	315	1 028	1 394	13
-	-	-	2	4	10	23	70	123	311	884	14
-	-	-	-	-	1	6	10	37	114	271	15
-	-	-	-	-	-	2	10	23	51	128	16
-	-	-	-	-	-	-	2	6	33	66	17
-	-	-	-	-	-	-	1	2	6	17	18
-	-	-	-	-	-	-	-	-	5	8	19
-	-	-	-	-	-	-	-	-	-	2	20
-	-	-	-	-	-	-	-	-	-	-	21
-	-	-	-	-	-	-	-	-	-	-	22
-	-	-	-	-	-	-	-	-	-	-	23
-	-	1	2	1	-	2	3	4	1	1	24
17 062	22 500	29 087	38 425	46 942	54 658	58 045	57 610	55 276	49 835	43 170	25
8 410	11 080	14 057	18 642	22 833	26 464	28 178	27 971	26 806	24 049	21 185	26
4 894	5 087	5 121	5 044	4 982	5 118	4 736	4 351	3 941	3 624	3 155	27
2 369	2 430	2 575	2 478	2 482	2 481	2 367	2 151	1 918	1 750	1 562	28
21 956	27 587	34 208	43 469	51 924	59 776	62 781	61 961	59 217	53 459	46 325	29
10 779	13 510	16 632	21 120	25 315	28 945	30 545	30 122	28 724	25 799	22 747	30

insgesamt

59	65	81	114	148	163	159	169	158	150	150	31
11	23	21	21	21	19	22	27	27	30	21	32
70	88	102	135	169	182	181	196	185	180	171	33
33	49	54	68	71	81	88	89	76	82	83	34

deutschen Müttern

3 648	4 210	4 602	4 875	5 016	5 084	4 628	4 021	3 640	2 859	2 354	35
4 139	5 322	6 794	8 149	8 817	9 223	8 434	7 379	6 148	4 672	3 871	36
1 876	3 298	4 757	6 441	7 391	8 079	7 697	6 562	5 439	4 189	3 188	37
1 051	2 113	3 637	5 195	6 855	7 772	7 851	6 998	5 854	4 666	3 485	38
177	1 045	2 066	3 594	5 110	6 479	7 154	6 762	6 012	4 884	3 666	39
43	155	949	1 978	3 476	4 885	5 944	5 999	5 735	4 727	3 673	40
9	27	166	870	1 971	3 304	4 485	5 053	5 206	4 434	3 561	41
3	7	23	143	865	1 843	3 165	3 984	4 343	3 900	3 386	42
-	1	4	29	185	922	1 772	2 789	3 379	3 542	3 066	43
1	2	-	4	34	177	903	1 645	2 484	2 906	2 824	44
-	2	2	9	11	48	191	835	1 602	2 236	2 469	45
-	1	2	-	-	4	36	173	817	1 348	1 804	46
-	-	-	-	-	-	3	31	176	749	1 183	47
-	-	-	-	2	-	-	3	39	153	685	48
-	-	-	-	-	-	-	1	1	34	165	49
-	-	-	-	-	-	-	1	-	3	29	50
-	-	-	-	-	-	-	-	1	-	5	51
-	-	-	-	-	-	-	-	-	-	2	52
-	-	-	-	-	-	-	-	-	-	-	53
-	-	-	-	-	-	-	-	-	-	-	54
-	-	-	-	-	-	-	-	-	-	1	55
-	-	-	-	-	-	-	-	-	-	-	56
-	-	-	-	-	-	-	-	-	-	-	57
-	-	1	-	-	-	2	1	2	1	1	58
10 947	16 183	23 003	31 287	39 733	47 820	52 265	52 237	50 878	45 303	39 418	59
5 395	7 941	11 177	15 157	19 313	23 195	25 368	25 397	24 735	21 830	19 352	60
4 437	4 609	4 672	4 626	4 573	4 717	4 393	4 041	3 666	3 334	2 891	61
2 155	2 202	2 355	2 277	2 271	2 290	2 186	2 001	1 781	1 612	1 428	62
15 384	20 792	27 675	35 913	44 306	52 537	56 658	56 278	54 544	48 637	42 309	63
7 550	10 143	13 532	17 434	21 584	25 485	27 554	27 398	26 516	23 442	20 780	64

9.23 Geborene 1990 nach Geschlecht und Legitimität, Eheschließungs-

9.23.1 Früheres

Lfd. Nr.	Eheschließungsjahr Geschlecht Legitimität	Geburtsjahr								
		1958	1957	1956	1955	1954	1953	1952	1951	1950
Lebendgeborene										
1	1990	2 065	1 587	1 253	1 024	715	539	419	281	201
2	1989	3 123	2 490	1 896	1 378	1 016	717	559	373	287
3	1988	2 525	2 018	1 357	1 052	804	545	393	291	219
4	1987	2 794	2 218	1 563	1 051	747	528	394	264	168
5	1986	2 897	2 157	1 544	1 119	772	480	380	259	169
6	1985	2 889	2 090	1 490	1 102	717	486	321	210	141
7	1984	2 928	2 129	1 499	1 032	715	447	297	175	136
8	1983	2 844	2 077	1 422	985	700	433	298	187	128
9	1982	2 675	2 020	1 422	1 052	699	425	294	206	126
10	1981	2 521	1 986	1 495	1 049	654	459	305	164	100
11	1980	2 387	1 974	1 548	1 068	776	459	364	176	139
12	1979	2 058	1 775	1 459	1 049	721	460	319	176	114
13	1978	1 520	1 519	1 287	1 000	696	475	253	188	127
14	1977	1 208	1 422	1 352	1 035	792	533	355	197	125
15	1976	740	991	1 110	1 113	789	562	348	242	128
16	1975	240	515	958	1 039	883	610	470	252	166
17	1974	112	249	469	627	685	582	467	257	218
18	1973	51	115	250	432	549	538	490	322	220
19	1972	23	30	87	211	334	405	407	335	274
20	1971	5	13	36	91	152	227	300	275	265
21	1970	4	2	18	38	58	109	219	229	190
22	1969 - 1965	-	1	3	17	38	71	137	207	314
23	1964 und früher	-	-	-	-	-	-	3	3	9
24	Unbekannt	1	2	-	-	-	-	-	1	-
25	Ehelich Lebendgeborene zusammen	35 710	29 580	23 528	18 564	14 012	10 090	7 793	5 310	3 964
26	dar. weiblich	17 251	14 271	11 460	9 065	6 817	4 822	3 829	2 571	1 908
27	Nichtehelich Lebendgeborene zusammen	2 637	2 235	1 950	1 590	1 374	1 047	873	590	500
28	dar. weiblich	1 294	1 049	959	777	664	534	412	282	234
29	Lebendgeborene insgesamt	38 347	31 815	25 478	20 154	15 386	11 137	8 666	5 900	4 464
30	dar. weiblich	18 545	15 320	12 419	9 842	7 481	5 356	4 241	2 853	2 142
Totgeborene										
31	Ehelich Totgeborene zusammen	103	96	90	64	64	44	39	24	26
32	Nichtehelich Totgeborene zusammen	9	16	13	9	9	8	6	6	4
33	Totgeborene insgesamt	112	112	103	73	73	52	45	30	30
34	dar. weiblich	50	53	49	32	29	23	27	13	11
Lebendgeborene von										
35	1990	1 922	1 475	1 156	946	646	494	383	248	176
36	1989	2 830	2 236	1 693	1 239	891	630	490	308	237
37	1988	2 281	1 830	1 195	938	702	467	327	242	176
38	1987	2 553	2 036	1 425	943	662	466	339	225	135
39	1986	2 724	1 983	1 399	1 002	678	418	331	237	141
40	1985	2 715	1 944	1 369	989	641	438	273	185	118
41	1984	2 710	1 974	1 383	942	636	396	269	147	110
42	1983	2 659	1 944	1 303	899	546	381	262	157	108
43	1982	2 524	1 902	1 327	964	634	387	253	189	104
44	1981	2 338	1 840	1 364	950	590	401	266	139	80
45	1980	2 182	1 832	1 394	959	685	409	299	142	117
46	1979	1 880	1 582	1 321	935	624	408	271	146	85
47	1978	1 419	1 463	1 150	885	632	423	220	155	103
48	1977	1 034	1 251	1 216	935	705	473	315	164	104
49	1976	597	851	953	982	691	489	303	208	99
50	1975	118	491	790	891	784	541	404	221	132
51	1974	39	142	316	497	577	504	404	251	185
52	1973	2	33	132	289	404	431	400	274	171
53	1972	-	6	34	104	221	319	314	288	221
54	1971	-	1	3	27	77	168	225	225	224
55	1970	1	-	1	2	13	58	135	172	149
56	1969 - 1965	-	-	-	-	2	13	62	116	178
57	1964 und früher	-	-	-	-	-	-	-	-	-
58	Unbekannt	1	2	-	-	-	-	-	1	-
59	Ehelich Lebendgeborene zusammen	32 529	26 818	20 924	16 318	12 141	8 714	6 546	4 440	3 153
60	dar. weiblich	15 721	12 909	10 182	7 985	5 911	4 187	3 194	2 148	1 522
61	Nichtehelich Lebendgeborene zusammen	2 414	2 050	1 778	1 429	1 243	939	761	525	428
62	dar. weiblich	1 172	974	867	687	604	473	361	251	201
63	Lebendgeborene insgesamt	34 943	28 868	22 702	17 747	13 384	9 653	7 307	4 965	3 581
64	dar. weiblich	16 893	13 883	11 049	8 672	6 515	4 660	3 555	2 399	1 723

burten

und Geburtsjahr sowie Staatsangehörigkeit der Mutter

Bundesgebiet

der Mutter											Lfd. Nr.
1949	1948	1947	1946	1945	1944	1943	1942	1941	1940 und früher	un- be- kannt	
insgesamt											
120	77	28	20	6	5	1	-2	-	1	-	1
180	81	45	20	10	8	4	-3	-3	4	-1	2
129	69	32	20	7	4	3	-2	-1	3	-	3
134	61	25	14	3	2	-	1	-2	3	-	4
77	46	30	15	9	1	-	2	-	1	-1	5
78	42	30	12	5	7	2	1	2	3	1	6
77	44	23	9	8	2	4	1	1	-	-	7
85	43	29	19	1	1	-	-	-	-	-	8
71	39	12	13	4	2	3	-	1	-	-	9
71	34	15	5	4	2	-	1	-	2	-	10
86	36	18	3	1	5	-	1	1	2	-	11
52	38	21	7	3	1	-	1	-	2	-	12
71	35	13	8	1	2	-	-	-	-	-	13
70	36	12	10	5	1	1	-	1	-	-	14
74	27	20	6	5	-	1	2	-	2	-	15
84	39	15	8	8	-	1	2	3	2	-	16
123	56	19	13	6	3	-	1	-	1	-	17
113	60	24	19	3	7	1	2	1	4	-	18
146	89	38	12	11	2	1	1	-	-	-	19
142	74	45	24	7	2	-	1	1	1	-	20
141	102	43	21	12	4	4	2	1	3	-	21
321	287	189	110	66	31	18	10	4	7	-	22
12	20	29	28	12	19	20	10	6	7	-	23
-	-	-	-	-	-	-	-	-	-	1	24
2 467	1 435	757	416	197	111	63	45	27	48	5	25
1 145	686	367	191	99	57	29	26	15	21	3	26
313	205	128	58	33	19	3	4	1	4	3	27
172	107	75	30	13	8	2	1	-	3	3	28
2 780	1 640	885	474	230	130	66	49	28	52	8	29
1 317	793	442	221	112	65	31	27	15	24	6	30
insgesamt											
16	18	7	4	4	4	-	2	2	3	1	31
1	2	-	-	-	-	-	-	-	-	-	32
17	20	7	4	4	4	-	2	2	3	1	33
9	10	4	2	4	2	-	-	1	3	-	34
deutschen Müttern											
112	72	25	18	5	4	-	2	-	1	-	35
150	67	38	17	8	5	3	-	1	3	-1	36
105	53	27	16	6	4	3	-2	-	2	-	37
107	46	23	7	2	1	-	-	2	1	1	38
63	37	26	11	6	1	-	2	-	1	-	39
68	36	28	10	4	6	2	1	1	2	1	40
64	34	19	8	6	1	4	1	-	-	1	41
71	33	23	15	1	1	-	1	-	-	-	42
57	31	8	10	4	2	3	-	1	2	-	43
60	23	12	3	1	2	-	1	-	-	-	44
61	29	14	3	-	3	-	1	1	1	-	45
50	31	14	3	2	1	-	-	-	1	-	46
55	29	12	5	-	2	-	-	1	-	-	47
57	27	6	8	3	1	-	-	1	-	-	48
64	23	18	3	4	-	-	-	-	2	-	49
69	33	11	4	3	-	-	1	1	1	-	50
100	48	15	8	5	3	-	1	-	-	-	51
90	46	17	9	2	4	1	-	-	-	-	52
121	70	29	10	5	2	1	-	-	-	-	53
120	56	32	19	5	1	-	-	1	1	-	54
119	80	30	11	8	3	3	2	1	1	-	55
221	199	140	81	44	18	13	4	1	-	-	56
-	3	7	6	2	6	11	1	2	-	-	57
-	-	-	-	-	-	-	-	-	-	-	58
1 984	1 106	574	285	126	71	44	21	13	19	4	59
921	531	277	132	60	38	20	14	7	8	2	60
277	173	113	48	29	15	2	3	1	2	3	61
153	92	67	22	11	7	1	1	-	1	3	62
2 261	1 279	687	333	155	86	46	24	14	21	7	63
1 074	623	344	154	71	45	21	15	7	9	5	64

9.23 Geborene 1990 nach Geschlecht und Legitimität, Eheschließungs-

9.23.2 Neue Länder

Lfd. Nr.	Eheschließungsjahr Geschlecht Legitimität	Lebendgeborene		Geburtsjahr						
		ins- ge- samt	dar. weib- lich	1976 und später	1975	1974	1973	1972	1971	1970
1	1990	12 853	6 219	-	-	1	2	278	1 019	1 549
2	1989	25 837	12 486	-	-	-	-	-	635	1 825
3	1988	17 521	8 603	-	-	-	-	-	-	476
4	1987	14 036	6 792	-	-	-	-	-	-	1
5	1986	11 311	5 434	-	-	-	-	-	-	-
6	1985	8 356	4 088	-	-	-	-	-	-	-
7	1984	6 346	3 097	-	-	-	-	-	-	-
8	1983	4 520	2 224	-	-	-	-	-	-	-
9	1982	3 380	1 624	-	-	-	-	-	-	-
10	1981	2 637	1 291	-	-	-	-	-	-	-
11	1980	2 148	1 093	-	-	-	-	-	-	-
12	1979	1 629	806	-	-	-	-	-	-	-
13	1978	1 385	701	-	-	-	-	-	-	-
14	1977	1 054	506	-	-	-	-	-	-	-
15	1976	789	381	-	-	-	-	-	-	-
16	1975	606	300	-	-	-	-	-	-	-
17	1974	460	225	-	-	-	-	-	-	-
18	1973	311	152	-	-	-	-	-	-	-
19	1972	250	118	-	-	-	-	-	-	-
20	1971	155	75	-	-	-	-	-	-	-
21	1970	118	51	-	-	-	-	-	-	-
22	1969 - 1965	138	78	-	-	-	-	-	-	-
23	1964 und früher	6	4	-	-	-	-	-	-	-
24	Unbekannt	175	80	-	-	-	-	3	5	9
25	Ehelich Lebend- geborene zusammen .	116 021	X	-	-	1	2	281	1 659	3 860
26	dar. weiblich	X	56 428	-	-	-	2	151	803	1 917
27	Nichtehelich Lebend- geborene zusammen .	62 455	X	2	63	266	797	2 230	4 885	7 105
28	dar. weiblich	X	30 396	1	24	133	404	1 119	2 372	3 353
29	Lebendgeborene insgesamt ...	178 476	X	2	63	267	799	2 511	6 544	10 965
30	dar. weiblich	X	86 824	1	24	133	406	1 270	3 175	5 270

burten

und Geburtsjahr sowie Staatsangehörigkeit der Mutter

und Berlin - Ost

der Mutter											Lfd. Nr.
1969	1968	1967	1966	1965	1964	1963	1962	1961	1960	1959	
1 727	1 544	1 314	1 154	885	780	593	440	341	275	221	1
2 867	3 342	3 354	3 152	2 597	2 017	1 404	1 122	808	668	514	2
1 270	2 170	2 661	2 688	2 318	1 760	1 148	807	623	398	311	3
396	1 208	2 020	2 376	2 284	1 791	1 253	841	525	358	307	4
-	335	1 053	1 729	2 076	1 958	1 438	961	623	367	252	5
-	-	273	960	1 392	1 662	1 443	983	606	360	238	6
1	1	-	277	849	1 273	1 258	979	622	398	272	7
-	1	-	-	212	655	968	906	642	466	250	8
-	-	-	1	1	182	544	698	684	481	322	9
-	-	-	-	3	1	195	492	566	493	385	10
-	-	-	-	-	-	1	177	435	476	428	11
-	-	-	-	-	-	-	-	152	400	368	12
-	-	-	-	-	-	-	-	-	138	320	13
-	-	-	-	-	-	-	-	1	-	104	14
-	-	-	-	-	-	-	-	-	-	-	15
-	-	-	-	-	-	-	-	-	-	-	16
-	-	-	-	-	-	-	-	-	-	-	17
-	-	-	-	-	-	-	-	-	-	-	18
-	-	-	-	-	-	-	-	-	-	-	19
-	-	-	-	-	-	-	-	-	-	-	20
-	-	-	-	-	-	-	-	-	-	-	21
-	-	-	-	-	-	-	-	-	-	-	22
-	-	-	-	-	-	-	-	-	-	-	23
21	15	14	19	20	11	13	9	4	11	6	24
6 282	8 616	10 689	12 356	12 637	12 090	10 258	8 415	6 632	5 289	4 298	25
3 049	4 201	5 226	5 927	6 053	5 955	4 954	4 079	3 214	2 572	2 115	26
7 416	6 686	5 976	5 267	4 383	3 646	2 878	2 387	1 854	1 421	1 128	27
3 595	3 251	2 963	2 536	2 188	1 798	1 385	1 184	906	686	541	28
13 698	15 302	16 665	17 623	17 020	15 736	13 136	10 802	8 486	6 710	5 426	29
6 644	7 452	8 189	8 463	8 241	7 753	6 339	5 263	4 120	3 258	2 656	30

9.23 Geborene 1990 nach Geschlecht und Legitimität, Eheschließungs-

9.23.2 Neue Länder

Lfd. Nr.	Eheschließungsjahr ----- Geschlecht ----- Legitimität	Geburtsjahr								
		1958	1957	1956	1955	1954	1953	1952	1951	1950
1	1990	159	136	103	90	71	51	40	33	21
2	1989	368	289	233	197	138	91	77	48	49
3	1988	234	166	132	110	73	51	42	32	23
4	1987	208	154	75	75	58	33	24	16	9
5	1986	139	109	79	54	42	32	23	14	8
6	1985	123	87	73	41	45	24	15	11	8
7	1984	125	88	68	50	23	31	11	8	7
8	1983	152	94	71	38	19	18	10	6	3
9	1982	167	96	79	37	30	19	23	8	3
10	1981	195	117	87	40	22	15	13	6	-
11	1980	225	170	87	68	41	14	9	8	4
12	1979	259	173	102	74	34	26	20	10	5
13	1978	297	247	154	102	57	33	21	8	4
14	1977	245	228	171	121	82	42	31	14	6
15	1976	87	194	166	136	81	61	29	19	9
16	1975	-	85	151	130	96	63	39	23	8
17	1974	-	1	64	115	115	74	54	18	13
18	1973	-	-	-	58	66	67	59	36	20
19	1972	-	-	-	-	41	70	58	42	25
20	1971	1	-	-	-	-	31	54	25	23
21	1970	-	-	-	-	-	-	34	30	36
22	1969 - 1965	-	-	-	-	-	-	-	16	28
23	1964 und früher	-	-	-	-	-	-	-	-	-
24	Unbekannt	6	2	1	2	-	1	1	-	-
25	Ehelich Lebend- geborene zusammen .	2 990	2 436	1 896	1 538	1 134	847	687	431	312
26	dar. weiblich	1 453	1 177	946	763	543	434	329	207	157
27	Nichtehelich Lebend- geborene zusammen .	865	722	610	497	390	313	239	152	130
28	dar. weiblich	416	342	296	234	198	158	110	75	58
29	Lebendgeborene insgesamt ...	3 855	3 158	2 506	2 035	1 524	1 160	926	583	442
30	dar. weiblich	1 869	1 519	1 242	997	741	592	439	282	215

burten

und Geburtsjahr sowie Staatsangehörigkeit der Mutter

und Berlin - Ost

der Mutter											Lfd. Nr.
1949	1948	1947	1946	1945	1944	1943	1942	1941	1940 und früher	un- be- kannt	
7	5	-	-	2	-	-	-	-	-	12	1
17	9	2	4	1	-	-	-	-	-	9	2
10	7	4	1	-	-	-	-	-	-	6	3
7	4	4	3	2	-	-	-	-	-	4	4
9	4	2	1	1	-	-	-	-	-	2	5
6	1	2	1	-	1	-	-	-	-	1	6
2	2	-	-	-	-	-	-	-	-	1	7
5	1	-	-	-	-	-	-	-	-	3	8
1	2	2	-	-	-	-	-	-	-	-	9
2	3	2	-	-	-	-	-	-	-	-	10
4	-	-	-	1	-	-	-	-	-	-	11
4	1	1	-	-	-	-	-	-	-	-	12
3	1	-	-	-	-	-	-	-	-	-	13
5	3	-	-	-	-	-	-	-	-	-	14
4	1	2	-	-	-	-	-	1	-	-	15
7	2	1	-	-	-	-	-	-	-	1	16
5	1	-	-	-	-	-	-	-	-	-	17
2	2	-	-	-	-	-	-	-	-	1	18
7	2	4	-	-	-	-	-	-	1	-	19
7	8	2	2	2	-	-	-	-	-	-	20
10	5	2	1	-	-	-	-	-	-	-	21
27	26	19	14	1	3	3	-	-	-	1	22
-	-	-	3	1	-	-	2	-	-	-	23
1	-	-	-	-	-	-	-	-	-	1	24
152	90	49	30	11	4	3	2	1	1	42	25
82	47	20	18	4	4	3	-	1	1	21	26
66	40	18	12	3	2	-	-	2	1	3	27
29	23	10	4	1	-	-	-	1	-	2	28
218	130	67	42	14	6	3	2	3	2	45	29
111	70	30	22	5	4	3	-	2	1	23	30

Geburtsjahr des Vaters	Insgesamt	Geburtsjahr							
		1976 und später	1975	1974	1973	1972	1971	1970	1969
1975	4	-	1	-	-	-	-	-	-
1974	8	-	1	1	2	2	-	-	-
1973	63	-	-	7	17	12	9	7	3
1972	360	-	4	28	51	82	64	56	29
1971	1 548	-	3	38	103	245	442	261	186
1970	4 082	2	8	63	181	448	844	948	649
1969	8 145	1	3	74	195	510	1 159	1 700	1 733
1968	13 152	2	6	49	174	493	1 206	2 073	2 624
1967	19 879	-	10	39	121	382	1 072	2 085	3 216
1966	28 566	1	5	28	137	413	1 069	2 099	3 215
1965	38 174	-	3	29	109	335	843	1 812	2 922
1964	47 718	-	2	20	78	253	633	1 244	2 373
1963	54 784	1	2	15	35	170	470	928	1 671
1962	57 819	-	3	5	20	105	281	601	1 306
1961	59 835	-	1	9	19	60	194	421	845
1960	59 446	-	-	4	19	36	140	326	615
1959	56 905	-	-	4	7	28	95	225	433
1958	50 304	-	-	1	5	19	53	151	311
1957	45 231	-	-	-	4	17	49	96	226
1956	39 434	-	1	-	5	10	28	86	142
1955	33 339	-	-	-	-	5	30	63	105
1954	27 887	-	-	1	1	6	25	50	91
1953	22 624	-	-	1	2	4	15	31	53
1952	19 008	-	-	1	2	1	11	28	53
1951	15 421	-	-	1	-	2	7	20	40
1950	12 844	-	-	-	-	5	6	13	33
1949	10 377	-	-	-	1	3	6	12	22
1948	7 875	-	-	-	-	2	7	7	35
1947	5 875	-	-	-	-	1	6	17	21
1946	4 311	-	-	-	-	1	3	14	14
1945	3 094	-	-	-	-	1	6	5	12
1944	2 972	-	-	-	-	-	3	5	13
1943	2 506	-	-	-	-	1	4	3	11
1942	1 938	-	-	-	-	2	4	3	4
1941	1 722	-	-	-	-	2	-	5	4
1940	1 428	-	-	-	1	1	-	2	4
1939	1 010	-	-	-	1	1	2	2	5
1938	770	-	-	-	1	1	-	2	5
1937	525	-	-	-	-	-	-	1	2
1936	397	-	-	-	-	-	-	3	3
1935	341	-	-	-	-	-	-	2	5
1934 bis 1930	734	-	-	-	1	1	1	1	4
1929 bis 1925	193	-	-	-	-	-	-	1	-
1924 bis 1920	35	-	-	-	-	-	-	-	-
1919 und früher ...	12	-	-	-	-	-	-	-	-
Unbekannt	4 225	-	-	-	-	27	117	200	306
Insgesamt ...	766 920	7	53	418	1 292	3 687	8 904	15 609	23 344

burten

nach Geburtsjahren der Eltern

land

der Mutter										Geburtsjahr des Vaters
1968	1967	1966	1965	1964	1963	1962	1961	1960	1959	
-	-	-	-	1	-	1	-	-	-	1975
-	-	-	2	-	-	-	-	-	-	1974
2	1	1	1	-	1	-	-	-	1	1973
15	9	9	3	5	2	-	2	-	-	1972
100	53	39	30	15	8	7	6	1	5	1971
360	195	141	85	56	33	18	10	11	10	1970
1 073	598	394	251	163	80	62	57	31	17	1969
2 578	1 469	868	563	377	215	138	92	74	46	1968
3 714	3 676	2 225	1 228	765	488	292	211	129	67	1967
4 448	5 061	4 972	2 875	1 663	915	613	354	242	167	1966
4 362	5 813	6 966	6 162	3 596	1 977	1 165	761	477	273	1965
3 707	5 567	7 819	8 745	7 389	4 115	2 200	1 332	822	468	1964
2 811	4 644	7 086	9 164	9 915	7 786	4 222	2 204	1 340	855	1963
2 113	3 407	5 405	7 906	9 874	9 850	7 557	3 965	2 101	1 302	1962
1 480	2 428	3 913	6 061	8 778	10 078	9 564	7 237	3 734	1 906	1961
1 078	1 813	2 960	4 452	6 562	8 820	9 781	8 967	6 383	3 255	1960
813	1 244	2 126	3 398	4 976	6 725	8 311	8 885	7 819	5 405	1959
502	865	1 435	2 224	3 311	4 642	6 035	7 262	7 539	6 456	1958
378	617	997	1 558	2 383	3 273	4 296	5 535	6 428	6 466	1957
284	419	678	1 113	1 671	2 383	3 109	4 042	4 791	5 425	1956
213	321	500	789	1 180	1 676	2 164	2 837	3 495	3 968	1955
143	244	380	553	845	1 171	1 593	1 996	2 546	3 008	1954
114	185	276	448	640	886	1 079	1 416	1 679	2 119	1953
86	134	221	319	493	635	822	1 061	1 265	1 466	1952
77	123	192	274	361	464	563	777	995	1 117	1951
57	82	129	202	295	388	502	600	721	875	1950
54	61	94	139	224	320	372	492	565	692	1949
34	56	102	132	188	213	305	339	395	461	1948
28	36	62	97	130	185	199	246	314	336	1947
19	29	54	74	92	145	135	202	209	220	1946
9	29	40	44	77	81	123	141	155	169	1945
29	26	41	42	73	105	104	128	132	172	1944
12	13	31	44	56	81	87	116	111	133	1943
12	20	22	30	44	41	73	82	98	117	1942
10	20	26	29	44	54	64	80	88	79	1941
11	11	14	22	32	51	55	61	75	73	1940
9	9	18	22	32	27	51	63	47	50	1939
5	9	9	16	21	30	33	43	39	41	1938
2	8	10	7	15	11	23	34	28	29	1937
1	-	6	7	12	15	16	16	29	16	1936
2	1	6	7	9	15	18	17	18	23	1935
4	6	18	14	21	22	26	40	29	37	1934 bis 1930
4	1	3	1	4	5	5	6	18	12	1929 bis 1925
1	-	2	2	-	1	1	3	2	1	1924 bis 1920
-	-	-	-	1	1	-	-	-	-	1919 und früher
362	473	491	444	359	289	241	190	149	130	Unbekannt
31 116	39 776	50 781	59 579	66 748	68 303	66 025	61 908	55 124	47 468	Insgesamt

Geburtsjahr des Vaters	Geburtsjahr									
	1958	1957	1956	1955	1954	1953	1952	1951	1950	1949
1975	-	-	1	-	-	-	-	-	-	-
1974	-	-	-	-	-	-	-	-	-	-
1973	-	-	-	-	-	-	-	-	-	-
1972	-	-	-	-	-	-	-	1	-	-
1971	2	-	2	-	-	-	2	-	-	-
1970	6	4	2	-	4	1	-	1	-	-
1969	14	10	6	4	3	2	1	1	2	1
1968	34	22	13	10	8	5	4	4	2	2
1967	50	33	22	19	9	7	10	3	2	3
1966	101	62	36	36	19	12	7	8	3	-
1965	177	132	87	56	34	25	26	12	10	4
1964	328	200	140	95	62	42	27	17	16	6
1963	522	316	224	156	93	60	34	26	16	13
1962	726	424	310	207	124	75	54	42	24	18
1961	1 136	746	442	256	192	126	78	52	35	26
1960	1 893	939	611	383	242	137	88	52	41	26
1959	2 705	1 449	863	511	312	208	126	99	73	37
1958	4 396	2 240	1 153	685	407	202	182	115	53	27
1957	5 149	3 596	1 778	953	583	352	195	147	82	35
1956	5 065	4 202	2 829	1 405	705	425	294	130	86	47
1955	4 256	4 102	3 127	2 154	1 074	537	342	176	128	50
1954	3 139	3 335	3 157	2 401	1 554	770	375	218	151	79
1953	2 294	2 538	2 502	2 337	1 721	1 120	585	266	158	83
1952	1 730	1 945	2 063	2 043	1 749	1 260	840	379	206	111
1951	1 268	1 383	1 453	1 579	1 482	1 205	972	555	277	125
1950	994	1 088	1 135	1 176	1 171	1 094	917	617	424	190
1949	720	841	856	886	861	846	800	644	451	235
1948	534	541	590	682	648	591	629	512	391	275
1947	323	401	441	450	433	448	442	398	370	232
1946	241	276	304	338	343	305	312	261	250	213
1945	178	202	231	234	228	199	210	183	161	137
1944	149	203	183	215	204	193	204	157	203	135
1943	152	135	170	199	190	163	172	156	159	100
1942	111	134	118	137	151	122	107	111	116	82
1941	108	111	119	100	112	90	113	102	99	88
1940	83	85	106	92	99	81	79	77	73	69
1939	59	62	55	73	66	48	60	60	46	38
1938	39	48	54	35	51	42	47	51	37	26
1937	27	30	42	33	33	31	29	19	38	20
1936	20	33	38	24	34	26	9	15	18	21
1935	23	20	26	22	18	14	23	16	13	13
1934 bis 1930	40	42	57	50	69	33	42	38	40	31
1929 bis 1925	15	6	14	9	18	13	14	7	9	12
1924 bis 1920	3	1	4	4	1	-	2	-	2	1
1919 und früher ...	-	-	1	1	2	3	1	1	-	-
Unbekannt	90	79	59	52	37	24	26	12	11	8
Insgesamt ...	38 700	32 016	25 424	20 102	15 146	10 937	8 480	5 741	4 276	2 619

burten

nach Geburtsjahren der Eltern

land

der Mutter										Geburtsjahr des Vaters
1948	1947	1946	1945	1944	1943	1942	1941	1940	1939 und früher	
-	-	-	-	-	-	-	-	-	-	1975
-	-	-	-	-	-	-	-	-	-	1974
-	-	-	1	-	-	-	-	-	-	1973
-	-	-	-	-	-	-	-	-	-	1972
-	-	-	-	-	-	-	-	-	-	1971
1	-	-	-	-	-	-	-	-	1	1970
-	-	-	-	-	-	-	-	-	-	1969
-	-	-	1	-	-	-	-	-	-	1968
1	-	-	-	-	-	-	-	-	-	1967
1	1	1	-	1	-	-	-	-	1	1966
3	1	1	-	1	-	-	-	-	-	1965
7	3	3	-	2	2	-	-	-	-	1964
3	-	-	2	-	-	-	-	-	-	1963
4	5	3	-	-	-	1	-	1	-	1962
5	3	5	-	-	1	1	2	-	-	1961
11	5	3	-	-	1	2	1	-	-	1960
12	6	5	-	-	2	1	-	-	2	1959
16	11	2	-	1	2	1	-	-	-	1958
18	14	2	1	1	-	-	1	1	-	1957
32	11	8	3	-	1	1	-	-	2	1956
28	10	7	1	1	-	-	-	-	-	1955
29	13	6	3	1	2	-	-	-	1	1954
40	9	8	6	2	3	-	2	1	1	1953
49	25	4	3	2	-	-	-	-	1	1952
63	16	14	6	4	1	1	1	2	1	1951
71	37	11	5	2	-	2	1	-	1	1950
114	41	14	4	1	1	2	1	2	-	1949
119	53	17	9	4	1	1	1	1	-	1948
149	63	27	11	7	-	-	-	-	2	1947
131	70	35	10	2	2	3	1	1	2	1946
116	59	32	21	6	1	1	-	1	2	1945
102	70	51	16	5	2	3	1	2	1	1944
73	55	44	16	13	3	2	-	1	-	1943
70	60	31	15	12	4	2	3	-	-	1942
69	42	26	11	11	9	3	1	2	1	1941
64	32	24	22	8	9	7	2	3	-	1940
28	29	13	10	9	5	5	1	1	3	1939
30	16	14	6	7	5	2	3	-	2	1938
12	12	12	6	5	1	1	3	-	1	1937
10	9	5	4	3	1	-	2	1	-	1936
8	12	2	2	2	1	2	-	-	1	1935
23	12	13	10	2	3	2	-	1	1	1934 bis 1930
7	-	1	3	-	2	1	1	-	1	1929 bis 1925
2	-	2	-	-	-	-	-	-	-	1924 bis 1920
1	-	-	-	-	-	-	-	-	-	1919 und früher
3	1	-	-	-	1	-	-	-	-	Unbekannt
1 525	806	446	208	115	66	47	28	21	28	Insgesamt

Geburtsjahr des Vaters	Insgesamt	Geburtsjahr							
		1976 und später	1975	1974	1973	1972	1971	1970	1969
1975	4	-	1	-	-	-	-	-	-
1974	8	-	1	1	2	2	-	-	-
1973	62	-	-	7	17	12	8	7	3
1972	326	-	4	27	50	70	57	49	28
1971	1 256	-	3	38	103	215	317	186	154
1970	3 260	2	8	63	180	410	645	676	481
1969	6 199	1	3	74	195	478	907	1 190	1 174
1968	9 626	2	6	49	174	449	959	1 474	1 759
1967	14 325	-	10	39	121	354	874	1 570	2 298
1966	20 963	1	5	28	137	393	935	1 632	2 347
1965	28 605	-	3	29	109	316	727	1 433	2 154
1964	36 813	-	2	20	78	245	568	1 007	1 805
1963	43 399	1	2	15	35	161	402	750	1 299
1962	47 449	-	3	5	20	101	246	468	1 016
1961	50 715	-	1	9	19	56	164	330	662
1960	51 414	-	-	4	19	34	119	265	478
1959	50 211	-	-	4	7	28	79	173	343
1958	45 248	-	-	1	5	17	45	130	275
1957	41 089	-	-	-	4	17	43	90	188
1956	36 094	-	1	-	5	10	27	72	119
1955	30 523	-	-	-	-	5	26	47	88
1954	25 558	-	-	1	1	5	24	39	77
1953	20 800	-	-	1	2	4	14	30	48
1952	17 523	-	-	1	2	1	9	25	48
1951	14 222	-	-	1	-	1	5	17	35
1950	11 924	-	-	-	-	5	6	13	29
1949	9 763	-	-	-	1	3	6	12	21
1948	7 404	-	-	-	-	2	7	7	34
1947	5 542	-	-	-	-	1	6	17	20
1946	4 094	-	-	-	-	1	3	12	12
1945	2 902	-	-	-	-	1	6	5	11
1944	2 772	-	-	-	-	-	3	4	13
1943	2 334	-	-	-	-	1	3	1	10
1942	1 802	-	-	-	-	2	3	3	4
1941	1 598	-	-	-	-	2	-	5	3
1940	1 339	-	-	-	1	1	-	2	4
1939	929	-	-	-	1	1	2	2	4
1938	721	-	-	-	1	1	-	-	5
1937	483	-	-	-	-	-	-	1	1
1936	367	-	-	-	-	-	-	2	3
1935	315	-	-	-	-	-	-	1	5
1934 bis 1930	674	-	-	-	1	1	-	1	4
1929 bis 1925	184	-	-	-	-	-	-	1	-
1924 bis 1920	34	-	-	-	-	-	-	-	-
1919 und früher ...	12	-	-	-	-	-	-	-	-
Unbekannt	14	-	-	-	-	-	-	-	-
Insgesamt ...	650 899	7	53	417	1 290	3 406	7 245	11 749	17 062

burten

nach Geburtsjahren der Eltern

Bundesgebiet

der Mutter										Geburtsjahr des Vaters
1968	1967	1966	1965	1964	1963	1962	1961	1960	1959	
-	-	-	-	1	-	1	-	-	-	1975
-	-	-	2	-	-	-	-	-	-	1974
2	1	1	1	-	1	-	-	-	1	1973
14	8	7	3	5	2	-	2	-	-	1972
90	46	33	26	15	8	7	5	1	4	1971
292	163	122	76	51	28	16	9	10	9	1970
786	463	332	213	143	66	54	45	26	13	1969
1 666	1 045	695	469	316	180	109	79	65	37	1968
2 385	2 394	1 529	987	624	409	237	188	109	59	1967
3 102	3 429	3 357	2 116	1 334	750	503	299	198	141	1966
3 207	4 102	4 942	4 432	2 752	1 631	989	637	407	240	1965
2 732	4 099	5 784	6 501	5 656	3 318	1 874	1 172	725	403	1964
2 106	3 478	5 410	7 091	7 749	6 245	3 527	1 910	1 168	753	1963
1 612	2 620	4 218	6 340	8 036	8 172	6 353	3 442	1 849	1 140	1962
1 143	1 930	3 132	4 999	7 344	8 610	8 243	6 264	3 283	1 722	1961
860	1 447	2 406	3 670	5 542	7 626	8 538	7 931	5 673	2 916	1960
675	1 009	1 774	2 820	4 228	5 874	7 355	8 017	7 102	4 828	1959
424	709	1 221	1 913	2 912	4 096	5 408	6 585	6 882	5 879	1958
325	523	861	1 343	2 075	2 929	3 854	5 074	5 900	5 960	1957
255	363	601	985	1 497	2 130	2 836	3 692	4 415	4 986	1956
190	279	439	693	1 038	1 495	1 972	2 582	3 209	3 661	1955
118	215	341	476	746	1 057	1 442	1 836	2 311	2 758	1954
102	161	252	410	572	808	978	1 279	1 527	1 954	1953
79	121	185	281	450	551	754	981	1 161	1 368	1952
65	105	166	253	331	416	520	713	920	1 026	1951
52	68	117	179	265	348	470	556	684	806	1950
46	56	84	121	211	298	342	461	538	656	1949
33	52	88	119	169	201	286	318	372	432	1948
25	36	60	92	117	170	185	235	291	322	1947
18	26	48	62	84	140	129	195	202	209	1946
8	27	37	44	70	77	110	136	143	157	1945
27	21	39	41	67	97	93	125	123	158	1944
10	11	28	38	52	73	78	104	104	126	1943
11	19	20	28	40	35	72	72	87	109	1942
7	20	23	27	37	45	61	75	86	74	1941
9	10	8	21	25	46	53	56	73	69	1940
9	9	14	19	30	23	47	57	42	47	1939
5	8	8	15	20	27	32	36	36	39	1938
1	7	9	5	12	11	23	30	23	28	1937
-	-	6	6	10	12	15	15	28	15	1936
1	1	6	7	9	14	14	15	17	19	1935
3	5	17	13	18	19	24	39	24	32	1934 bis 1930
3	1	3	1	4	5	4	6	18	12	1929 bis 1925
1	-	2	2	-	1	1	3	2	1	1924 bis 1920
-	-	-	-	1	1	-	-	-	-	1919 und früher
1	-	-	2	-	-	1	-	1	1	Unbekannt
22 500	29 087	38 425	46 942	54 658	58 045	57 610	55 276	49 835	43 170	Insgesamt

Geburtsjahr des Vaters	Geburtsjahr									
	1958	1957	1956	1955	1954	1953	1952	1951	1950	1949
1975	-	-	1	-	-	-	-	-	-	-
1974	-	-	-	-	-	-	-	-	-	-
1973	-	-	-	-	-	-	-	-	-	-
1972	-	-	-	-	-	-	-	-	-	-
1971	2	-	2	-	-	-	1	-	-	-
1970	6	4	1	-	4	1	-	1	-	-
1969	11	8	5	4	3	1	1	1	1	1
1968	28	18	11	10	8	5	4	4	2	2
1967	41	32	18	15	9	6	10	2	1	3
1966	88	55	32	34	16	10	7	7	2	-
1965	153	110	76	53	30	21	23	11	10	2
1964	285	175	128	81	48	37	23	12	12	6
1963	466	272	203	136	83	56	26	23	15	13
1962	644	388	278	181	116	66	46	39	20	16
1961	1 041	668	403	227	179	111	63	45	32	23
1960	1 543	871	569	351	217	122	81	46	39	25
1959	2 479	1 337	799	464	285	195	117	91	67	34
1958	4 033	2 057	1 067	641	376	191	170	107	51	24
1957	4 752	3 296	1 636	885	544	324	181	138	79	33
1956	4 710	3 888	2 598	1 302	641	388	274	118	81	44
1955	3 951	3 821	2 884	1 958	979	502	330	162	119	47
1954	2 931	3 095	2 924	2 222	1 391	713	352	207	148	75
1953	2 138	2 381	2 320	2 140	1 589	1 021	527	243	151	79
1952	1 625	1 805	1 933	1 882	1 630	1 155	755	348	191	106
1951	1 183	1 283	1 361	1 472	1 382	1 092	884	507	262	118
1950	933	1 019	1 069	1 107	1 102	1 020	841	567	370	179
1949	683	798	809	841	823	799	739	603	419	224
1948	504	520	560	643	617	549	592	472	369	260
1947	304	380	419	428	412	420	415	372	353	217
1946	232	261	283	327	328	293	294	253	231	206
1945	170	184	220	222	214	184	202	173	150	128
1944	133	187	174	204	195	181	192	147	187	124
1943	142	128	159	191	178	152	162	147	147	92
1942	103	123	108	127	143	115	100	106	104	79
1941	102	103	110	95	102	84	104	96	93	82
1940	81	83	103	84	93	78	74	73	65	67
1939	54	57	48	68	64	45	54	54	40	38
1938	37	46	51	34	48	40	40	50	36	26
1937	25	25	40	32	33	27	26	16	37	20
1936	17	33	35	22	32	25	9	14	17	20
1935	23	19	22	22	17	14	20	14	13	13
1934 bis 1930	37	41	51	46	62	31	38	33	40	29
1929 bis 1925	15	6	13	9	16	13	13	7	8	11
1924 bis 1920	3	1	4	3	1	-	2	-	2	1
1919 und früher ...	-	-	1	1	2	3	1	1	-	-
Unbekannt	2	2	-	-	-	-	-	-	-	-
Insgesamt ...	35 710	29 580	23 528	18 564	14 012	10 090	7 793	5 310	3 964	2 467

burten

nach Geburtsjahren der Eltern

Bundesgebiet

der Mutter										Geburtsjahr des Vaters
1948	1947	1946	1945	1944	1943	1942	1941	1940	1939 und früher	
-	-	-	-	-	-	-	-	-	-	1975
-	-	-	-	-	-	-	-	-	-	1974
-	-	-	1	-	-	-	-	-	-	1973
-	-	-	-	-	-	-	-	-	-	1972
-	-	-	-	-	-	-	-	-	-	1971
1	-	-	-	-	-	-	-	-	1	1970
-	-	-	-	-	-	-	-	-	-	1969
-	-	-	1	-	-	-	-	-	-	1968
1	-	-	-	-	-	-	-	-	-	1967
1	1	1	-	1	-	-	-	-	1	1966
3	1	1	-	1	-	-	-	-	-	1965
7	2	3	-	2	2	-	-	-	-	1964
3	-	-	1	-	-	-	-	-	-	1963
4	5	3	-	-	-	1	-	1	-	1962
2	3	3	-	-	1	1	2	-	-	1961
10	5	3	-	-	1	2	1	-	-	1960
11	6	5	-	-	2	1	-	-	2	1959
14	9	2	-	1	2	1	-	-	-	1958
17	12	2	1	1	-	-	1	1	-	1957
31	11	7	3	-	1	1	-	-	2	1956
28	10	7	-	1	-	-	-	-	-	1955
27	13	6	3	1	2	-	-	-	1	1954
38	9	8	5	2	3	-	2	1	1	1953
42	24	4	3	2	-	-	-	-	1	1952
61	14	13	6	4	1	1	1	2	1	1951
65	34	10	5	1	-	2	1	-	1	1950
105	39	14	4	1	1	2	1	2	-	1949
115	51	15	9	4	1	1	1	1	-	1948
137	61	27	11	7	-	-	-	-	2	1947
128	64	33	9	2	2	3	1	1	2	1946
109	54	29	20	6	1	1	-	1	2	1945
99	66	42	16	5	2	3	1	2	1	1944
71	52	42	14	13	2	2	-	1	-	1943
68	56	30	15	11	4	2	3	-	-	1942
63	40	25	10	10	9	2	1	2	-	1941
59	28	23	22	8	8	7	2	3	-	1940
27	28	12	9	9	5	5	1	1	3	1939
28	16	13	5	7	5	1	3	-	2	1938
11	12	12	6	5	1	1	2	-	1	1937
10	7	5	3	2	1	-	2	1	-	1936
8	12	1	2	2	1	2	-	-	1	1935
22	12	12	10	2	3	2	-	1	1	1934 bis 1930
6	-	1	3	-	2	1	1	-	1	1929 bis 1925
2	-	2	-	-	-	-	-	-	-	1924 bis 1920
1	-	-	-	-	-	-	-	-	-	1919 und früher
-	-	-	-	-	-	-	-	-	-	Unbekannt
1 435	757	416	197	111	63	45	27	21	27	Insgesamt

9.25 Lebend- und Totgeborene 1990 nach

9.25.1 Deutsch

Geburts- gewicht von ... bis unter ... Gramm	Insgesamt			Davon waren bei der Geburt									
	ins- ge- samt	davon		zu- sam- men	davon		zu- sam- men	davon		zu- sam- men	davon		
		männlich	weiblich		männl.	weibl.		männl.	weibl.		männl.	weibl.	
													unter 30
													Lebend
unter 500	121	54	67	80	36	44	24	10	14	3	1	2	
500 - 1 000	1 954	998	956	109	55	54	961	494	467	642	327	315	
1 000 - 1 500	4 605	2 283	2 322	18	7	11	183	91	92	2 385	1 232	1 153	
1 500 - 2 000	10 145	4 948	5 197	4	2	2	58	26	32	416	216	200	
2 000 - 2 500	33 791	15 479	18 312	3	2	1	33	9	24	47	25	22	
unter 2 500	50 616	23 762	26 854	214	102	112	1 259	630	629	3 493	1 801	1 692	
2 500 - 3 000	141 153	61 172	79 981	2	1	1	38	16	22	22	11	11	
3 000 - 3 500	343 521	164 051	179 470	7	7	-	36	16	20	60	31	29	
3 500 - 4 000	270 585	152 205	118 380	2	-	2	11	10	1	67	41	26	
4 000 - 4 500	78 997	51 062	27 935	4	2	2	-	-	-	20	9	11	
4 500 - 5 000	11 180	7 864	3 316	30	14	16	11	5	6	3	1	2	
5 000 und mehr ...	1 527	1 046	481	15	6	9	76	35	41	69	43	26	
2 500 und mehr ...	846 963	437 400	409 563	60	30	30	172	82	90	241	136	105	
Ohne Angabe	8 096	4 217	3 879	-	-	-	1	1	-	4	2	2	
Insgesamt ...	905 675	465 379	440 296	274	132	142	1 432	713	719	3 738	1 939	1 799	
													Tot
unter 500	X	X	X	X	X	X	X	X	X	X	X	X	
500 - 1 000	X	X	X	X	X	X	X	X	X	X	X	X	
1 000 - 1 500	589	320	269	12	5	7	60	41	19	272	149	123	
1 500 - 2 000	592	342	250	5	2	3	12	7	5	41	28	13	
2 000 - 2 500	577	285	292	2	2	-	3	1	2	10	7	3	
unter 2 500	1 758	947	811	19	9	10	75	49	26	323	184	139	
2 500 - 3 000	552	290	262	1	1	-	2	-	2	1	1	-	
3 000 - 3 500	449	238	211	-	-	-	-	-	-	1	-	1	
3 500 - 4 000	234	110	124	-	-	-	-	-	-	-	-	-	
4 000 - 4 500	83	50	33	-	-	-	-	-	-	1	-	1	
4 500 - 5 000	24	10	14	2	1	1	2	1	1	-	-	-	
5 000 und mehr ...	26	18	8	-	-	-	5	3	2	3	2	1	
2 500 und mehr ...	1 368	716	652	3	2	1	9	4	5	6	3	3	
Ohne Angabe	76	37	39	-	-	-	-	-	-	-	-	-	
Insgesamt ...	3 202	1 700	1 502	22	11	11	84	53	31	329	187	142	
													Einzel
unter 500	90	43	47	58	28	30	17	8	9	3	1	2	
500 - 1 000	1 531	777	754	81	43	38	757	397	360	507	250	257	
1 000 - 1 500	4 070	2 069	2 001	26	11	15	207	116	91	2 110	1 103	1 007	
1 500 - 2 000	7 918	4 027	3 891	9	4	5	58	28	30	358	200	158	
2 000 - 2 500	27 782	12 748	15 034	5	4	1	30	9	21	47	26	21	
unter 2 500	41 391	19 664	21 727	179	90	89	1 069	558	511	3 025	1 580	1 445	
2 500 - 3 000	134 887	57 958	76 929	3	2	1	36	13	23	21	11	10	
3 000 - 3 500	341 748	162 953	178 795	7	7	-	36	16	20	59	29	30	
3 500 - 4 000	270 530	152 116	118 414	2	-	2	11	10	1	67	41	26	
4 000 - 4 500	79 058	51 099	27 959	1	-	1	-	-	-	21	9	12	
4 500 - 5 000	11 197	7 869	3 328	28	11	17	13	6	7	3	1	2	
5 000 und mehr ...	1 553	1 064	489	15	6	9	81	38	43	72	45	27	
2 500 und mehr ...	838 973	433 059	405 914	56	26	30	177	83	94	243	136	107	
Ohne Angabe	7 801	4 063	3 738	-	-	-	1	1	-	3	1	2	
Zusammen ...	888 165	456 786	431 379	235	116	119	1 247	642	605	3 271	1 717	1 554	
													Mehrlings
unter 500	31	11	20	22	8	14	7	2	5	-	-	-	
500 - 1 000	423	221	202	28	12	16	204	97	107	135	77	58	
1 000 - 1 500	1 124	534	590	4	1	3	36	16	20	547	278	269	
1 500 - 2 000	2 819	1 263	1 556	-	-	-	12	5	7	99	44	55	
2 000 - 2 500	6 586	3 016	3 570	-	-	-	6	1	5	10	6	4	
unter 2 500	10 983	5 045	5 938	54	21	33	265	121	144	791	405	386	
2 500 - 3 000	6 818	3 504	3 314	-	-	-	4	3	1	2	1	1	
3 000 - 3 500	2 222	1 336	886	-	-	-	-	-	-	2	2	-	
3 500 - 4 000	289	199	90	-	-	-	-	-	-	-	-	-	
4 000 - 4 500	22	13	9	3	2	1	-	-	-	-	-	-	
4 500 - 5 000	7	5	2	4	4	-	-	-	-	-	-	-	
5 000 und mehr ...	-	-	-	-	-	-	-	-	-	-	-	-	
2 500 und mehr ...	9 358	5 057	4 301	7	6	1	4	3	1	4	3	1	
Ohne Angabe	371	191	180	-	-	-	-	-	-	1	1	-	
Zusammen ...	20 712	10 293	10 419	61	27	34	269	124	145	796	409	387	

burten

Legitimität sowie Körperlänge und Gewicht bei der Geburt

land

von ... bis unter ... cm lang

40 - 45		45 - 50			50 - 55			55 und mehr			ohne Angabe			Geburts- gewicht von ... bis unter ... Gramm	
zu- sam- men	davon		zu- sam- men	davon		zu- sam- men	davon		zu- sam- men	davon		zu- sam- men	davon		
	männl.	weibl.		männl.	weibl.		männl.	weibl.		männl.	weibl.		männl.		weibl.
geborene															
-	-	-	1	1	-	1	-	-	-	-	-	12	5	7	unter 500
28	13	15	5	4	1	1	-	-	-	-	-	208	105	103	500 - 1 000
1 700	799	901	76	33	43	8	4	4	2	2	-	233	115	118	1 000 - 1 500
6 898	3 376	3 522	2 475	1 189	1 286	27	15	12	2	1	1	265	123	142	1 500 - 2 000
4 669	2 139	2 530	27 179	12 365	14 814	1 592	799	793	26	13	13	242	127	115	2 000 - 2 500
13 295	6 327	6 968	29 736	13 592	16 144	1 629	819	810	30	16	14	960	475	485	unter 2 500
628	277	351	87 124	36 262	50 862	52 953	24 402	28 551	220	113	107	166	90	76	2 500 - 3 000
210	90	120	55 743	22 962	32 781	280 933	137 194	143 739	6 392	3 678	2 714	140	73	67	3 000 - 3 500
39	22	17	5 516	2 346	3 170	228 708	126 630	102 078	36 145	23 092	13 053	97	64	33	3 500 - 4 000
9	5	4	138	78	60	43 736	26 840	16 896	35 055	24 105	10 950	35	23	12	4 000 - 4 500
3	2	1	21	15	6	2 793	1 816	977	8 311	6 006	2 305	8	5	3	4 500 - 5 000
23	17	6	8	4	4	278	166	112	1 056	773	283	2	2	-	5 000 u. mehr
912	413	499	148 550	61 667	86 883	609 401	317 048	292 353	87 179	57 767	29 412	448	257	191	2 500 u. mehr
15	9	6	18	12	6	20	12	8	6	3	3	8 032	4 178	3 854	Ohne Angabe
14 222	6 749	7 473	178 304	75 271	103 033	611 050	317 879	293 171	87 215	57 786	29 429	9 440	4 910	4 530	Insgesamt
geborene															
X	X	X	X	X	X	X	X	X	X	X	X	X	X	X	unter 500
X	X	X	X	X	X	X	X	X	X	X	X	X	X	X	500 - 1 000
197	102	95	26	11	15	4	2	2	-	-	-	18	10	8	1 000 - 1 500
298	172	126	218	124	94	4	3	1	-	-	-	14	6	8	1 500 - 2 000
69	35	34	426	213	213	53	21	32	2	-	2	12	6	6	2 000 - 2 500
564	309	255	670	348	322	61	26	35	2	-	2	44	22	22	unter 2 500
10	5	5	239	119	120	279	155	124	6	3	3	14	6	8	2 500 - 3 000
2	2	-	37	18	19	365	199	167	32	15	17	11	4	7	3 000 - 3 500
-	-	-	7	4	3	171	77	94	54	27	27	2	2	-	3 500 - 4 000
-	-	-	-	-	-	34	18	16	46	30	16	2	2	-	4 000 - 4 500
-	-	-	-	-	-	5	1	4	15	7	8	-	-	-	4 500 - 5 000
2	1	1	1	-	1	1	1	-	14	11	3	-	-	-	5 000 u. mehr
14	8	6	284	141	143	856	451	405	167	93	74	29	14	15	2 500 u. mehr
1	-	1	1	1	-	1	-	1	-	-	-	73	36	37	Ohne Angabe
579	317	262	955	490	465	918	477	441	169	93	76	146	72	74	Insgesamt
geburt															
-	-	-	1	1	-	1	1	-	-	-	-	10	4	6	unter 500
23	10	13	2	2	-	1	-	1	-	-	-	160	75	85	500 - 1 000
1 434	696	738	92	42	50	11	6	5	1	1	-	189	94	95	1 000 - 1 500
5 263	2 689	2 574	1 991	993	998	30	18	12	1	1	-	208	94	114	1 500 - 2 000
3 594	1 667	1 927	22 431	10 215	12 216	1 454	711	743	24	11	13	197	105	92	2 000 - 2 500
10 314	5 062	5 252	24 517	11 253	13 264	1 497	736	761	26	13	13	764	372	392	unter 2 500
566	257	309	82 542	33 964	48 578	51 341	23 513	27 828	224	116	108	154	82	72	2 500 - 3 000
204	86	118	55 238	22 678	32 560	279 659	136 389	143 270	6 397	3 673	2 724	148	75	73	3 000 - 3 500
37	22	15	5 504	2 341	3 163	228 634	126 537	102 097	36 178	23 101	13 077	97	64	33	3 500 - 4 000
8	5	3	138	78	60	43 755	26 849	16 906	35 098	24 133	10 965	37	25	12	4 000 - 4 500
3	2	1	21	15	6	2 795	1 816	979	8 326	6 013	2 313	8	5	3	4 500 - 5 000
25	18	7	9	4	5	279	167	112	1 070	784	286	2	2	-	5 000 u. mehr
843	390	453	143 452	59 080	84 372	606 463	315 271	291 192	87 293	57 820	29 473	446	253	193	2 500 u. mehr
14	8	6	16	11	5	20	12	8	6	3	3	7 741	4 027	3 714	Ohne Angabe
11 171	5 460	5 711	167 985	70 344	97 641	607 980	316 019	291 961	87 325	57 836	29 489	8 951	4 652	4 299	Zusammen
geburt															
-	-	-	-	-	-	-	-	-	-	-	-	2	1	1	unter 500
5	3	2	3	2	1	-	-	-	-	-	-	48	30	18	500 - 1 000
463	205	258	10	2	8	1	-	1	1	1	-	62	31	31	1 000 - 1 500
1 933	859	1 074	702	320	382	1	-	1	1	-	1	71	35	36	1 500 - 2 000
1 144	507	637	5 174	2 363	2 811	191	109	82	4	2	2	57	28	29	2 000 - 2 500
3 545	1 574	1 971	5 889	2 687	3 202	193	109	84	6	3	3	240	125	115	unter 2 500
72	25	47	4 821	2 417	2 404	1 891	1 044	847	2	-	2	26	14	12	2 500 - 3 000
8	6	2	542	302	240	1 640	1 004	636	27	20	7	3	2	1	3 000 - 3 500
2	-	2	19	9	10	245	170	75	21	18	3	2	2	-	3 500 - 4 000
1	-	1	-	-	-	15	9	6	3	2	1	-	-	-	4 000 - 4 500
-	-	-	-	-	-	3	1	2	-	-	-	-	-	-	4 500 - 5 000
-	-	-	-	-	-	-	-	-	-	-	-	-	-	-	5 000 u. mehr
83	31	52	5 382	2 728	2 654	3 794	2 228	1 566	53	40	13	31	18	13	2 500 u. mehr
2	1	1	3	2	1	1	-	1	-	-	-	364	187	177	Ohne Angabe
3 630	1 606	2 024	11 274	5 417	5 857	3 988	2 337	1 651	59	43	16	635	330	305	Zusammen

9.25 Lebend- und Totgeborene 1990 nach

9.25.2 Früheres

Geburts- gewicht von ... bis unter ... Gramm	Insgesamt						Davon waren bei der Geburt					
	ins- ge- samt		davon		unter 30		30 - 35		35 - 40			
					zu- sam- men	davon		zu- sam- men	davon		zu- sam- men	davon
	männlich	weiblich	männl.	weibl.		männl.	weibl.		männl.	weibl.		
	Lebend											
unter 500	110	48	62	80	36	44	13	4	9	3	1	2
500 - 1 000	1 769	897	872	109	55	54	877	443	434	555	282	273
1 000 - 1 500	3 789	1 878	1 911	18	7	11	138	65	73	1 961	1 018	943
1 500 - 2 000	8 177	3 985	4 192	4	2	2	42	17	25	335	174	161
2 000 - 2 500	27 300	12 553	14 747	3	2	1	32	9	23	45	24	21
unter 2 500	41 145	19 361	21 784	214	102	112	1 102	538	564	2 899	1 499	1 400
2 500 - 3 000	113 110	49 270	63 840	2	1	1	37	16	21	21	10	11
3 000 - 3 500	275 980	131 651	144 329	6	6	-	35	15	20	49	26	23
3 500 - 4 000	219 182	123 036	96 146	2	2	2	11	10	1	64	39	25
4 000 - 4 500	65 009	41 846	23 163	4	2	2	-	-	-	18	8	10
4 500 - 5 000	9 479	6 621	2 858	30	14	16	11	5	6	2	1	1
5 000 und mehr ...	1 355	925	430	15	6	9	76	35	41	69	43	26
2 500 und mehr ...	684 115	353 349	330 766	59	29	30	170	81	89	223	127	96
Ohne Angabe	1 939	1 017	922	-	-	-	1	1	-	4	2	2
Insgesamt ...	727 199	373 727	353 472	273	131	142	1 273	620	653	3 126	1 628	1 498
	Tot											
unter 500	X	X	X	X	X	X	X	X	X	X	X	X
500 - 1 000	X	X	X	X	X	X	X	X	X	X	X	X
1 000 - 1 500	448	239	209	7	2	5	42	26	16	205	110	95
1 500 - 2 000	446	269	177	2	1	1	9	5	4	32	23	9
2 000 - 2 500	445	215	230	2	2	-	2	-	2	7	4	3
unter 2 500	1 339	723	616	11	5	6	53	31	22	244	137	107
2 500 - 3 000	436	235	201	-	-	-	-	-	-	-	-	-
3 000 - 3 500	355	190	165	-	-	-	-	-	-	1	-	1
3 500 - 4 000	202	92	110	-	-	-	-	-	-	-	-	-
4 000 - 4 500	62	36	26	-	-	-	-	-	-	1	-	1
4 500 - 5 000	18	8	10	2	1	1	2	1	1	-	-	-
5 000 und mehr ...	26	18	8	-	-	-	5	3	2	3	2	1
2 500 und mehr ...	1 099	579	520	2	1	1	7	4	3	5	2	3
Ohne Angabe	52	25	27	-	-	-	-	-	-	-	-	-
Insgesamt ...	2 490	1 327	1 163	13	6	7	60	35	25	249	139	110
	Einzel											
unter 500	79	37	42	58	28	30	6	2	4	3	1	2
500 - 1 000	1 385	697	688	81	43	38	690	355	335	439	215	224
1 000 - 1 500	3 286	1 665	1 621	21	8	13	154	82	72	1 699	894	805
1 500 - 2 000	6 219	3 175	3 044	6	3	3	39	17	22	278	155	123
2 000 - 2 500	22 280	10 258	12 022	5	4	1	28	8	20	42	22	20
unter 2 500	33 249	15 832	17 417	171	86	85	917	464	453	2 461	1 287	1 174
2 500 - 3 000	107 816	46 564	61 252	2	1	1	33	13	20	19	9	10
3 000 - 3 500	274 394	130 685	143 709	6	6	-	35	15	20	48	24	24
3 500 - 4 000	219 123	122 948	96 175	2	-	2	11	10	1	64	39	25
4 000 - 4 500	65 050	41 870	23 180	1	-	1	-	-	-	19	8	11
4 500 - 5 000	9 490	6 624	2 866	28	11	17	13	6	7	2	1	1
5 000 und mehr ...	1 381	943	438	15	6	9	81	38	43	72	45	27
2 500 und mehr ...	677 254	349 634	327 620	54	24	30	173	82	91	224	126	98
Ohne Angabe	1 743	920	823	-	-	-	1	1	-	3	1	2
Zusammen ...	712 246	366 386	345 860	225	110	115	1 091	547	544	2 688	1 414	1 274
	Mehrlings											
unter 500	31	11	20	22	8	14	7	2	5	-	-	-
500 - 1 000	384	200	184	28	12	16	187	88	99	116	67	49
1 000 - 1 500	951	452	499	4	1	3	26	9	17	467	234	233
1 500 - 2 000	2 404	1 079	1 325	-	-	-	12	5	7	89	42	47
2 000 - 2 500	5 465	2 510	2 955	-	-	-	6	1	5	10	6	4
unter 2 500	9 235	4 252	4 983	54	21	33	238	105	133	682	349	333
2 500 - 3 000	5 730	2 941	2 789	-	-	-	4	3	1	2	1	1
3 000 - 3 500	1 941	1 156	785	-	-	-	-	-	-	2	2	-
3 500 - 4 000	261	180	81	-	-	-	-	-	-	-	-	-
4 000 - 4 500	21	12	9	3	2	1	-	-	-	-	-	-
4 500 - 5 000	7	5	2	4	4	-	-	-	-	-	-	-
5 000 und mehr ...	-	-	-	-	-	-	-	-	-	-	-	-
2 500 und mehr ...	7 960	4 294	3 666	7	6	1	4	3	1	4	3	1
Ohne Angabe	248	122	126	-	-	-	-	-	-	1	1	-
Zusammen ...	17 443	8 668	8 775	61	27	34	242	108	134	687	353	334

burten

Legitimität sowie Körperlänge und Gewicht bei der Geburt

Bundesgebiet

von ... bis unter ... cm lang

40 - 45		45 - 50		50 - 55		55 und mehr		ohne Angabe		Geburts- gewicht von ... bis unter ... Gramm						
zu- sam- men	davon	zu- sam- men	davon	zu- sam- men	davon	zu- sam- men	davon	zu- sam- men	davon							
	männl.		weibl.		männl.		weibl.		männl.		weibl.	männl.	weibl.			
-	-	-	1	-	1	-	-	-	12	5	7	unter 500				
18	9	9	4	1	3	1	1	-	205	105	100	500 - 1 000				
1 372	642	730	66	29	37	6	3	1	1	227	113	114	1 000 - 1 500			
5 458	2 683	2 775	2 055	977	1 078	22	11	2	1	259	120	139	1 500 - 2 000			
3 540	1 629	1 911	22 008	10 043	11 965	1 410	710	700	24	12	12	238	124	114	2 000 - 2 500	
10 388	4 963	5 425	24 134	11 053	13 081	1 440	725	715	27	14	13	941	467	474	unter 2 500	
497	217	280	66 412	27 771	38 641	45 788	21 066	24 722	195	102	93	158	87	71	2 500 - 3 000	
160	72	88	38 007	15 623	22 384	231 783	112 521	119 262	5 809	3 321	2 488	131	67	64	3 000 - 3 500	
32	18	14	3 276	1 401	1 875	183 252	100 862	82 390	32 453	20 645	11 808	92	61	31	3 500 - 4 000	
6	3	3	83	48	35	34 113	20 718	13 395	30 755	21 048	9 707	30	19	11	4 000 - 4 500	
2	1	1	15	9	6	2 166	1 394	772	7 245	5 192	2 053	8	5	3	4 500 - 5 000	
23	17	6	4	2	2	237	140	97	929	680	249	2	2	-	5 000 u. mehr	
720	328	392	107 797	44 854	62 943	497 339	256 701	240 638	77 386	50 988	26 398	421	241	180	2 500 u. mehr	
14	8	6	15	10	5	19	12	7	6	3	3	1 880	981	899	Ohne Angabe	
11 122	5 299	5 823	131 946	55 917	76 029	498 798	257 438	241 360	77 419	51 005	26 414	3 242	1 689	1 553	Insgesamt	
X	X	X	X	X	X	X	X	X	X	X	X	X	X	X	X	unter 500
X	X	X	X	X	X	X	X	X	X	X	X	X	X	X	X	500 - 1 000
152	80	72	21	10	11	3	1	2	-	-	-	18	10	8	1 000 - 1 500	
221	140	81	165	92	73	3	2	1	-	-	-	14	6	8	1 500 - 2 000	
56	28	28	324	157	167	41	18	23	1	-	1	12	6	6	2 000 - 2 500	
429	248	181	510	259	251	47	21	26	1	-	1	44	22	22	unter 2 500	
6	4	2	189	96	93	222	126	96	5	3	2	14	6	8	2 500 - 3 000	
2	2	-	27	11	16	291	161	130	23	12	11	11	4	7	3 000 - 3 500	
-	-	-	6	3	3	148	63	85	46	24	22	2	2	-	3 500 - 4 000	
-	-	-	-	-	-	21	11	10	38	23	15	2	2	-	4 000 - 4 500	
-	-	-	-	-	-	4	1	3	10	5	5	-	-	-	4 500 - 5 000	
2	1	1	1	-	1	1	1	-	14	11	3	-	-	-	5 000 u. mehr	
10	7	3	223	110	113	687	363	324	136	78	58	29	14	15	2 500 u. mehr	
1	-	1	1	1	-	1	-	1	-	-	-	49	24	25	Ohne Angabe	
440	255	185	734	370	364	735	384	351	137	78	59	122	60	62	Insgesamt	
-	-	-	1	1	-	1	1	-	-	-	-	10	7	6	unter 500	
15	7	8	2	2	-	1	1	1	-	-	-	157	75	82	500 - 1 000	
1 142	546	596	77	37	40	8	4	4	1	1	-	184	93	91	1 000 - 1 500	
4 064	2 102	1 962	1 604	793	811	24	13	11	1	1	-	203	91	112	1 500 - 2 000	
2 683	1 252	1 431	18 027	8 227	9 800	1 280	632	648	21	10	11	194	103	91	2 000 - 2 500	
7 904	3 907	3 997	19 711	9 060	10 651	1 314	650	664	23	12	11	748	366	382	unter 2 500	
445	201	244	62 666	25 899	36 767	44 307	20 257	24 050	198	105	93	146	79	67	2 500 - 3 000	
155	68	87	37 597	15 395	22 202	230 608	111 794	118 814	5 806	3 314	2 492	139	69	70	3 000 - 3 500	
30	18	12	3 267	1 396	1 871	183 178	100 772	82 406	32 479	20 652	11 827	92	61	31	3 500 - 4 000	
5	3	2	83	48	35	34 120	20 721	13 399	30 790	21 069	9 721	32	21	11	4 000 - 4 500	
2	1	1	15	9	6	2 167	1 394	773	7 255	5 197	2 058	8	5	3	4 500 - 5 000	
25	18	7	5	2	3	238	141	97	943	691	252	2	2	-	5 000 u. mehr	
662	309	353	103 633	42 749	60 884	494 618	255 079	239 539	77 471	51 028	26 443	419	237	182	2 500 u. mehr	
14	8	6	15	11	4	19	12	7	6	3	3	1 685	884	801	Ohne Angabe	
8 580	4 224	4 356	123 359	51 820	71 539	495 951	255 741	240 210	77 500	51 043	26 457	2 852	1 487	1 365	Zusammen	
-	-	-	-	-	-	-	-	-	-	-	-	2	1	1	unter 500	
3	2	1	2	1	1	-	-	-	-	-	-	48	30	18	500 - 1 000	
382	176	206	10	2	8	1	-	1	-	-	-	61	30	31	1 000 - 1 500	
1 615	721	894	616	276	340	1	-	1	1	-	1	70	35	35	1 500 - 2 000	
913	405	508	4 305	1 973	2 332	171	96	75	4	2	2	56	27	29	2 000 - 2 500	
2 913	1 304	1 609	4 933	2 252	2 681	173	96	77	5	2	3	237	123	114	unter 2 500	
58	20	38	3 935	1 968	1 967	1 703	935	768	2	-	2	26	14	12	2 500 - 3 000	
7	6	1	437	239	198	1 466	888	578	26	19	7	3	2	1	3 000 - 3 500	
2	-	2	15	8	7	222	153	69	20	17	3	2	2	-	3 500 - 4 000	
1	-	1	-	-	-	14	8	6	3	2	1	-	-	-	4 000 - 4 500	
-	-	-	-	-	-	3	1	2	-	-	-	-	-	-	4 500 - 5 000	
-	-	-	-	-	-	-	-	-	-	-	-	-	-	-	5 000 u. mehr	
68	26	42	4 387	2 215	2 172	3 408	1 985	1 423	51	38	13	31	18	13	2 500 u. mehr	
1	-	1	1	-	1	1	-	1	-	-	-	244	121	123	Ohne Angabe	
2 982	1 330	1 652	9 321	4 467	4 854	3 582	2 081	1 501	56	40	16	512	262	250	Zusammen	

9.26 Ehalich Lebendgeborene 1990
sowie nach Geburtsge

Früheres

Von Müttern

Geburts- gewicht von ... bis unter ... Gramm	Ins- ge- samt	Von Müttern										
		1975 und später	1974	1973	1972	1971	1970	1969	1968	1967	1966	
												Alle
unter 500	91	-	-	3	-	-	1	2	2	2	2	8
500 - 1 000	1 472	-	-	2	7	14	23	32	53	72	77	175
1 000 - 1 500	3 190	-	7	10	15	33	58	79	112	132	175	359
1 500 - 2 000	6 860	1	6	8	45	93	146	200	248	254	359	1 397
2 000 - 2 500	23 356	1	18	65	150	312	467	657	884	1 060	1 397	2 016
unter 2 500	34 969	2	31	88	217	452	695	970	1 299	1 520	2 016	
2 500 - 3 000	98 225	11	102	241	645	1 416	2 218	3 106	3 902	4 830	6 291	15 209
3 000 - 3 500	246 362	30	163	590	1 466	3 036	4 882	7 123	9 019	11 591	15 209	11 349
3 500 - 4 000	199 626	13	108	307	874	1 880	3 121	4 599	6 374	8 537	11 349	3 028
4 000 - 4 500	60 086	4	12	59	181	394	715	1 102	1 630	2 244	3 028	393
4 500 - 5 000	8 807	-	1	2	12	46	85	116	191	270	393	47
5 000 und mehr ...	1 263	-	-	-	3	7	7	11	30	33	47	
2 500 und mehr ...	614 369	58	386	1 199	3 181	6 779	11 028	16 057	21 146	27 505	36 317	
Ohne Angabe	1 561	-	-	3	8	14	26	35	55	62	92	
Insgesamt ...	650 899	60	417	1 290	3 406	7 245	11 749	17 062	22 500	29 087	38 425	
												und Erste
unter 500	38	-	-	2	-	-	-	-	1	2	4	
500 - 1 000	734	-	-	1	4	9	15	19	38	47	52	
1 000 - 1 500	1 607	-	5	9	11	22	36	50	73	83	105	
1 500 - 2 000	3 381	1	5	7	32	73	97	133	145	157	213	
2 000 - 2 500	12 410	1	16	61	126	267	372	466	588	694	881	
unter 2 500	18 170	2	26	80	173	371	520	668	845	983	1 255	
2 500 - 3 000	54 333	10	98	218	569	1 194	1 787	2 378	2 788	3 333	4 194	
3 000 - 3 500	125 095	29	156	538	1 285	2 563	3 815	5 299	6 398	7 792	9 871	
3 500 - 4 000	85 907	12	103	275	730	1 572	2 421	3 328	4 171	5 339	6 688	
4 000 - 4 500	21 343	4	10	52	148	319	522	757	1 017	1 320	1 648	
4 500 - 5 000	2 570	-	1	1	11	38	65	74	107	158	197	
5 000 und mehr ...	331	-	-	-	3	5	3	7	19	16	22	
2 500 und mehr ...	289 579	55	368	1 084	2 746	5 691	8 613	11 843	14 500	17 958	22 620	
Ohne Angabe	750	-	-	3	7	10	21	23	35	36	48	
Zusammen ...	308 499	57	394	1 167	2 926	6 072	9 154	12 534	15 380	18 977	23 923	
												Zweite
unter 500	33	-	-	1	-	-	1	1	1	-	3	
500 - 1 000	441	-	-	1	3	4	6	11	12	18	20	
1 000 - 1 500	958	-	2	1	2	9	21	25	33	34	51	
1 500 - 2 000	2 132	-	1	1	12	17	37	57	80	79	99	
2 000 - 2 500	6 797	-	1	3	23	41	78	152	228	294	375	
unter 2 500	10 361	-	4	7	40	71	143	246	354	425	548	
2 500 - 3 000	29 587	1	4	22	71	196	374	598	928	1 211	1 668	
3 000 - 3 500	83 823	1	7	48	163	436	943	1 573	2 216	3 104	4 255	
3 500 - 4 000	76 850	1	5	31	129	277	612	1 086	1 861	2 682	3 792	
4 000 - 4 500	24 661	-	2	6	30	71	177	299	509	779	1 124	
4 500 - 5 000	3 663	-	-	1	1	8	18	36	73	91	146	
5 000 und mehr ...	495	-	-	-	-	2	4	4	6	13	20	
2 500 und mehr ...	219 079	3	18	108	394	990	2 128	3 596	5 593	7 880	11 005	
Ohne Angabe	511	-	-	-	1	4	4	8	16	16	31	
Zusammen ...	229 951	3	22	115	435	1 065	2 275	3 850	5 963	8 321	11 584	
												Dritte und
unter 500	20	-	-	-	-	-	-	1	-	-	1	
500 - 1 000	297	-	-	-	-	1	2	2	3	7	5	
1 000 - 1 500	625	-	-	-	2	2	1	4	6	15	19	
1 500 - 2 000	1 347	-	-	-	1	3	12	10	23	18	47	
2 000 - 2 500	4 149	-	1	1	1	4	17	39	68	72	141	
unter 2 500	6 438	-	1	1	4	10	32	56	100	112	213	
2 500 - 3 000	14 305	-	-	1	5	26	57	130	186	286	429	
3 000 - 3 500	37 444	-	-	4	18	37	124	251	405	695	1 083	
3 500 - 4 000	36 869	-	-	1	15	31	88	185	342	516	869	
4 000 - 4 500	14 082	-	-	1	3	4	16	46	104	145	256	
4 500 - 5 000	2 574	-	-	-	-	-	2	6	11	21	50	
5 000 und mehr ...	437	-	-	-	-	-	-	-	5	4	5	
2 500 und mehr ...	105 711	-	-	7	41	98	287	618	1 053	1 667	2 692	
Ohne Angabe	300	-	-	-	-	-	1	4	4	10	13	
Zusammen ...	112 449	-	1	8	45	108	320	678	1 157	1 789	2 918	

burten

nach dem Geburtsjahr der Mutter
wicht und Geburtenfolge

Bundesgebiet

der Geburtsjahre											Geburts- gewicht von ... bis unter ... Gramm
1965	1964	1963	1962	1961	1960 bis 1956	1955 bis 1951	1950 bis 1946	1945 bis 1941	1940 und früher	Geb.- jahr unbek.	
Kinder											
1	8	6	10	3	28	12	5	-	-	-	unter 500
110	114	132	111	83	422	191	27	2	-	-	500 - 1 000
226	258	253	261	238	901	353	74	5	-	-	1 000 - 1 500
464	521	570	606	524	1 906	744	157	7	1	-	1 500 - 2 000
1 577	1 931	1 947	1 945	1 856	6 408	2 235	410	35	1	-	2 000 - 2 500
2 378	2 832	2 908	2 933	2 704	9 665	3 535	673	49	2	-	unter 2 500
7 446	8 241	8 732	8 519	7 981	25 334	7 821	1 314	64	9	2	2 500 - 3 000
18 568	21 545	22 134	21 785	20 718	66 247	19 129	2 965	151	10	1	3 000 - 3 500
14 007	16 484	18 063	18 081	17 401	57 915	17 621	2 757	118	15	2	3 500 - 4 000
3 867	4 680	5 270	5 327	5 433	18 848	6 209	1 034	41	8	-	4 000 - 4 500
514	673	688	767	771	2 952	1 103	208	12	3	-	4 500 - 5 000
61	90	99	102	120	411	194	44	3	1	-	5 000 u. mehr
44 463	51 713	54 986	54 581	52 424	171 707	52 077	8 322	389	46	5	2 500 u. mehr
101	113	151	96	148	451	157	44	5	-	-	Ohne Angabe
46 942	54 658	58 045	57 610	55 276	181 823	55 769	9 039	443	48	5	Insgesamt
zwar: Kinder											
1	6	4	4	2	8	3	1	-	-	-	unter 500
67	68	64	58	42	175	62	12	1	-	-	500 - 1 000
130	131	156	135	126	379	132	22	2	-	-	1 000 - 1 500
264	304	307	323	252	744	268	52	3	1	-	1 500 - 2 000
1 033	1 164	1 096	1 028	979	2 715	785	132	6	-	-	2 000 - 2 500
1 435	1 673	1 627	1 548	1 401	4 021	1 250	219	12	1	-	unter 2 500
4 857	5 212	5 137	4 726	4 063	10 723	2 611	415	15	3	2	2 500 - 3 000
11 362	12 786	12 167	10 920	9 563	24 265	5 459	787	37	3	-	3 000 - 3 500
7 925	8 654	8 601	7 754	6 653	17 119	3 925	612	23	1	1	3 500 - 4 000
1 957	2 118	2 068	1 907	1 687	4 522	1 105	176	5	1	-	4 000 - 4 500
224	270	240	226	206	561	160	29	1	1	-	4 500 - 5 000
34	42	33	27	25	65	25	5	-	-	-	5 000 u. mehr
26 359	29 082	28 246	25 560	22 197	57 255	13 285	2 024	81	9	3	2 500 u. mehr
61	64	75	53	65	179	56	13	1	-	-	Ohne Angabe
27 915	30 819	29 948	27 161	23 663	61 455	14 591	2 256	94	10	3	Zusammen
Kinder											
-	1	1	3	-	13	5	3	-	-	-	unter 500
29	28	39	32	26	144	60	8	-	-	-	500 - 1 000
70	88	64	84	71	294	93	16	-	-	-	1 000 - 1 500
133	151	181	180	175	685	208	35	1	-	-	1 500 - 2 000
391	537	583	594	559	2 129	694	105	9	1	-	2 000 - 2 500
623	805	868	893	831	3 265	1 060	167	10	1	-	unter 2 500
1 968	2 255	2 669	2 727	2 767	9 212	2 570	333	13	-	-	2 500 - 3 000
5 663	6 817	7 592	8 183	8 111	27 175	6 717	798	18	2	1	3 000 - 3 500
4 869	6 068	7 249	7 689	7 766	25 629	6 371	708	21	4	-	3 500 - 4 000
1 475	1 981	2 369	2 468	2 581	8 393	2 149	244	3	1	-	4 000 - 4 500
212	290	325	365	359	1 314	380	43	-	1	-	4 500 - 5 000
20	38	48	47	63	171	46	13	-	-	-	5 000 u. mehr
14 207	17 449	20 252	21 479	21 647	71 894	18 233	2 139	55	8	1	2 500 u. mehr
30	42	56	25	48	168	47	15	-	-	-	Ohne Angabe
14 860	18 296	21 176	22 397	22 526	75 327	19 340	2 321	65	9	1	Zusammen
weitere Kinder											
-	1	1	3	1	7	4	1	-	-	-	unter 500
14	18	29	21	15	103	69	7	1	-	-	500 - 1 000
26	39	39	42	41	228	128	36	3	-	-	1 000 - 1 500
67	66	82	103	97	477	268	70	3	-	-	1 500 - 2 000
153	230	268	323	318	1 564	756	173	20	-	-	2 000 - 2 500
260	354	413	492	472	2 379	1 225	287	27	-	-	unter 2 500
621	774	926	1 066	1 151	5 399	2 640	566	36	6	-	2 500 - 3 000
1 543	1 942	2 375	2 682	3 044	14 807	6 953	1 380	96	5	-	3 000 - 3 500
1 213	1 762	2 213	2 638	2 982	15 167	7 325	1 437	74	10	1	3 500 - 4 000
435	581	833	952	1 165	5 933	2 955	614	33	6	-	4 000 - 4 500
78	113	123	176	206	1 077	563	136	11	1	-	4 500 - 5 000
7	10	18	28	32	175	123	26	3	1	-	5 000 u. mehr
3 897	5 182	6 488	7 542	8 580	42 558	20 559	4 159	253	29	1	2 500 u. mehr
10	7	20	18	35	104	54	16	4	-	-	Ohne Angabe
4 167	5 543	6 921	8 052	9 087	45 041	21 838	4 462	284	29	1	Zusammen

9 Geburten

9.27 Lebend- und Totgeborene 1990 nach Geschlecht und Legitimität sowie dem Geburtsgewicht
Früheres Bundesgebiet

Geburtsgewicht von ... bis unter ... Gramm	Lebendgeborene			Davon						Totgeborene		
				ehelich			nichtehelich					
	männ- lich	weib- lich	ins- gesamt	zusammen	männ- lich	weib- lich	zusammen	männ- lich	weib- lich	ins- gesamt	männ- lich	weib- lich
unter 1 000	945	934	1 879	1 563	788	775	316	157	159	x	x	x
1 000 - 2 000	5 863	6 103	11 966	10 050	4 902	5 148	1 916	961	955	894	508	386
2 000 - 2 500	12 553	14 747	27 300	23 356	10 760	12 596	3 944	1 793	2 151	445	215	230
unter 2 500	19 361	21 784	41 145	34 969	16 450	18 519	6 176	2 911	3 265	1 339	723	616
2 500	739	927	1 666	1 421	635	786	245	104	141	20	11	9
2 501 - 3 000	48 531	62 913	111 444	96 804	42 061	54 743	14 640	6 470	8 170	416	224	192
3 000 - 3 500	131 651	144 329	275 980	246 362	117 288	129 074	29 618	14 363	15 255	355	190	165
3 500 - 4 000	123 036	96 146	219 182	199 626	111 968	87 658	19 556	11 068	8 488	202	92	110
4 000 - 4 500	41 846	23 163	65 009	60 086	38 605	21 481	4 923	3 241	1 682	62	36	26
4 500 - 5 000	6 621	2 858	9 479	8 807	6 144	2 663	672	477	195	18	8	10
5 000 und mehr	925	430	1 355	1 263	865	398	92	60	32	26	18	8
Ohne Angabe	1 017	922	1 939	1 561	838	723	378	179	199	52	25	27
Insgesamt ...	373 727	353 472	727 199	650 899	334 854	316 045	76 300	38 873	37 427	2 490	1 327	1 163

9.28 Ehelich Lebendgeborene 1990 nach dem Geburtsgewicht und der Lebendgeburtenfolge
Früheres Bundesgebiet

Geburtsgewicht von ... bis unter ... Gramm	Insgesamt	Davon waren das ... Kind				
		1.	2.	3.	4.	5. und weitere
unter 1 000	1 563	772	474	205	81	31
1 000 - 2 000	10 050	4 988	3 090	1 316	419	237
2 000 - 2 500	23 356	12 410	6 797	2 803	871	475
unter 2 500	34 969	18 170	10 361	4 324	1 371	743
2 500	1 421	764	408	179	45	25
2 501 - 3 000	96 804	53 569	29 179	9 770	2 813	1 473
3 000 - 3 500	246 362	125 095	83 823	26 910	7 018	3 516
3 500 - 4 000	199 626	85 907	76 850	26 029	7 056	3 784
4 000 - 4 500	60 086	21 343	24 661	9 536	2 828	1 718
4 500 - 5 000	8 807	2 570	3 663	1 637	492	445
5 000 und mehr	1 263	331	495	242	101	94
Ohne Angabe	1 561	750	511	196	66	38
Insgesamt ...	650 899	308 499	229 951	78 823	21 790	11 836

9.29 Geborene mit bei der Geburt erkennbaren Fehlbildungen nach Ländern

Land	1987			1988			1989			1990		
	Lebend- und Tot- geborene	Geborene mit Fehlbil- dungen	je 100 000 Lebend- und Tot- geborene	Lebend- und Tot- geborene	Geborene mit Fehlbil- dungen	je 100 000 Lebend- und Tot- geborene	Lebend- und Tot- geborene	Geborene mit Fehlbil- dungen	je 100 000 Lebend- und Tot- geborene	Lebend- und Tot- geborene	Geborene mit Fehlbil- dungen	je 100 000 Lebend- und Tot- geborene
Schleswig-Holstein ..	26 060	62	237,9	27 419	86	313,7	27 479	105	382,1	29 140	90	308,9
Hamburg	14 313	65	454,1	15 417	80	518,9	15 371	87	566,0	16 754	66	393,9
Niedersachsen	73 333	159	216,8	76 304	142	186,1	76 961	145	188,4	82 721	140	169,2
Bremen	5 801	19	327,5	6 443	16	248,3	6 538	13	198,8	6 912	9	130,2
Nordrhein-Westfalen .	177 877	201	113,0	186 547	237	127,0	187 404	188	100,3	200 080	171	85,5
Hessen	55 012	81	147,2	57 838	57	98,6	59 020	59	100,0	62 238	56	90,0
Rheinland-Pfalz	37 908	196	517,0	39 987	111	277,6	39 797	140	351,8	42 871	118	275,2
Baden-Württemberg ...	103 914	338	325,3	111 004	331	298,2	111 966	334	298,3	118 965	414	348,0
Bayern	120 084	262	218,2	126 855	277	218,4	127 428	263	206,4	136 529	239	175,1
Saarland	10 565	28	265,0	10 794	17	157,5	10 708	16	149,4	11 250	35	311,1
Berlin (West)	19 628	26	132,5	21 049	38	180,5	21 233	56	263,7	22 229	63	283,4
Früheres Bundesgebiet	644 495	1 437	223,0	679 657	1 392	204,8	683 905	1 406	205,6	729 689	1 401	192,0

9 Geburten

9.30 Geborene mit bei der Geburt erkennbaren Fehlbildungen nach Art der häufigsten Fehlbildungen *)

Fehlbildungen (Pos.-Nrn. der ICD 1979) 1)	1988			1989			1990		
	zusammen	Knaben	Mädchen	zusammen	Knaben	Mädchen	zusammen	Knaben	Mädchen
Anzahl									
Lebendgeborene mit Fehlbildungen zusammen	1 338	766	572	1 360	811	549	1 350	814	536
Lebendgeborene mit einer Fehlbildung zusammen	1 175	678	497	1 177	701	476	1 178	713	465
darunter:									
740.0, 740.1 Anenzephalus	9	6	3	7	5	2	8	5	3
741 Spina bifida	64	23	41	49	26	23	56	32	24
742.3 Angeb. Hydrozephalus (Wasserkopf)	32	22	10	37	21	16	42	22	20
745, 746 Angeb. Mißbildungen des Herzens	41	19	22	69	42	27	69	45	24
749 Gaumen- u. Lippen- spalte	258	152	106	244	150	94	246	158	88
752 Angeb. Mißbildungen der Geschl.-Organe	86	79	7	68	63	5	63	59	4
754.5-754.7 Ang. Klumpfuß	108	64	44	135	86	49	111	69	42
754.0-754.4, 754.8, 755 Muskel-Skelett-Deformitäten und sonst. angeb. Mißbildungen der Gliedmaßen	223	119	104	216	111	105	215	125	90
758, 759 Angeb. Mißbildungssyndrome mehrerer Organsysteme	148	75	73	151	80	71	170	90	80
Lebendgeborene mit mehrfachen Fehlbildungen zusammen	163	88	75	183	110	73	172	101	71
Totgeborene mit Fehlbildungen zusammen	54	29	25	46	23	23	51	22	29
Totgeborene mit einer Fehlbildung zusammen	40	20	20	33	17	16	34	13	21
Totgeborene mit mehrfachen Fehlbildungen zusammen	14	9	5	13	6	7	17	9	8
Geborene mit Fehlbildungen insgesamt	1 392	795	597	1 406	834	572	1 401	836	565

je 100 000 Lebendgeborene

Lebendgeborene mit Fehlbildungen zusammen	197,6	220,0	173,8	199,5	232,3	165,2	185,6	217,8	151,6
Lebendgeborene mit einer Fehlbildung zusammen	173,5	194,8	151,0	172,7	200,8	143,2	162,0	190,8	131,6
darunter:									
740.0, 740.1 Anenzephalus	1,3	1,7	0,9	1,0	1,4	0,6	1,1	1,3	0,8
741 Spina bifida	9,4	6,6	12,5	7,2	7,4	6,9	7,7	8,6	6,8
742.3 Angeb. Hydrozephalus (Wasserkopf)	4,7	6,3	3,0	5,4	6,0	4,8	5,8	5,9	5,7
745, 746 Angeb. Mißbildungen des Herzens	6,1	5,5	6,7	10,1	12,0	8,1	9,5	12,0	6,8
749 Gaumen- u. Lippen- spalte	38,1	43,7	32,2	35,8	43,0	28,3	33,8	42,3	24,9
752 Angeb. Mißbildungen der Geschl.-Organe	12,7	22,7	2,1	10,0	18,0	1,5	8,7	15,8	1,1
754.5-754.7 Ang. Klumpfuß	15,9	18,4	13,4	19,8	24,6	14,7	15,3	18,5	11,9
754.0-754.4, 754.8, 755 Muskel-Skelett-Deformitäten und sonst. angeb. Mißbildungen der Gliedmaßen	32,9	34,2	31,6	31,7	31,8	31,6	29,6	33,4	25,5
758, 759 Angeb. Mißbildungssyndrome mehrerer Organsysteme	21,9	21,5	22,2	22,2	22,9	21,4	23,4	24,1	22,6
Lebendgeborene mit mehrfachen Fehlbildungen zusammen	24,1	25,3	22,8	26,9	31,5	22,0	23,7	27,0	20,1

je 100 000 Totgeborene

Totgeborene mit Fehlbildungen zusammen	2 251,9	2 217,1	2 293,6	1 942,6	1 816,7	2 087,1	2 048,2	1 657,8	2 493,6
Totgeborene mit einer Fehlbildung zusammen	1 668,1	1 529,1	1 834,9	1 393,6	1 342,8	1 451,9	1 365,5	979,7	1 805,7
Totgeborene mit mehrfachen Fehlbildungen zusammen	583,8	688,1	458,7	549,0	473,9	635,2	682,7	678,2	687,9

je 100 000 Lebend- und Totgeborene

Geborene mit Fehlbildungen insgesamt	204,8	227,5	180,8	205,6	238,0	171,5	192,0	222,9	159,3
--	-------	-------	-------	-------	-------	-------	-------	-------	-------

*) Früheres Bundesgebiet.

1) Internationale Klassifikation der Krankheiten, Verletzungen und Todesursachen (ICD) 1979 (9. Revision).

10 Sterbefälle
10.1 Monatliche Sterbeziffern *)

Monat	Gestorbene je 1 000 Einwohner ¹⁾											
	1950	1955	1961	1965	1970	1975	1980	1985	1987	1988	1989	1990
Januar	10,9	12,1	12,4	11,9	16,9	12,8	12,2	13,1	12,1	11,4	11,9	13,8
Februar	11,8	13,2	11,9	12,0	12,5	15,2	11,9	13,2	12,0	11,4	12,3	12,5
März	11,7	13,9	11,3	13,5	12,1	12,9	12,0	12,6	11,8	11,8	11,7	11,4
April	11,1	11,4	11,2	11,7	11,5	12,0	11,5	11,3	11,2	11,5	10,9	11,3
Mai	10,5	10,7	11,0	11,2	11,4	11,5	11,5	11,4	10,9	11,1	11,2	10,7
Juni	10,0	10,6	11,1	11,0	11,6	11,5	11,3	10,7	11,0	10,7	10,8	10,7
Juli	9,3	9,8	10,1	10,4	10,9	11,2	11,2	10,8	10,6	10,4	10,4	10,3
August	9,1	9,6	10,2	10,4	11,0	11,7	10,9	10,3	10,5	10,4	10,4	10,4
September	9,0	9,4	10,1	10,7	11,0	11,2	11,0	10,7	10,5	10,7	10,5	10,4
Oktober	9,7	10,3	10,6	11,0	11,7	11,7	11,5	10,9	11,1	11,1	11,2	11,0
November	10,8	11,0	11,7	12,1	11,9	11,9	11,9	11,9	11,3	11,5	11,2	11,1
Dezember	11,2	11,4	12,3	12,1	12,1	12,1	12,0	11,7	11,8	11,9	12,5	11,8
Insgesamt ...	10,5	11,1	11,2	11,5	12,1	12,1	11,6	11,5	11,2	11,2	11,2	11,3

*) Früheres Bundesgebiet.

1) Verhältniszahlen für Monate auf 1 Jahr umgerechnet.

10.2 Sterbeziffern für fünfjährige Altersgruppen *)

Alter von ... bis unter ... Jahren	Tatsächliche altersspezifische Sterbeziffern													
	männlich							weiblich						
	Gestorbene je 1 000 Lebende nebenstehenden Alters													
	1950	1970		1989		1990		1950	1970		1989		1990	
	Ziffer	= 100	Ziffer	= 100	Ziffer	= 100		Ziffer	= 100	Ziffer	= 100	Ziffer	= 100	
0 - 1 ¹⁾	67,7	26,5	39	8,5	13	8,1	12	52,0	19,8	38	6,4	12	6,1	12
1 - 5	2,6	1,1	42	0,4	15	0,4	15	2,2	0,9	41	0,3	14	0,4	18
5 - 10	0,9	0,6	67	0,2	22	0,2	22	0,7	0,4	57	0,2	29	0,2	29
10 - 15	0,8	0,5	63	0,2	25	0,2	25	0,5	0,3	60	0,1	20	0,1	20
15 - 20	1,4	1,5	107	0,7	50	0,7	50	0,9	0,6	67	0,3	33	0,3	33
20 - 25	2,0	1,8	90	1,0	50	1,0	50	1,3	0,6	46	0,4	31	0,4	31
25 - 30	2,2	1,6	73	1,0	45	1,0	45	1,5	0,7	47	0,4	27	0,4	27
30 - 35	2,4	1,9	79	1,3	54	1,3	54	1,8	0,9	50	0,6	33	0,6	33
35 - 40	3,1	2,5	81	1,7	55	1,8	58	2,3	1,4	61	1,0	43	1,0	43
40 - 45	4,2	3,7	88	2,6	62	2,6	62	3,0	2,2	73	1,5	50	1,5	50
45 - 50	6,4	5,9	92	4,4	69	4,3	67	4,5	3,6	80	2,3	51	2,3	51
50 - 55	10,2	9,2	90	7,1	70	6,9	68	6,6	5,3	80	3,5	53	3,3	50
55 - 60	15,4	15,3	99	11,9	77	11,6	75	10,1	7,8	77	5,4	53	5,3	52
60 - 65	23,1	26,6	115	18,6	81	18,6	81	16,3	12,8	79	8,5	52	8,5	52
65 - 70	36,3	44,5	123	30,2	83	29,3	81	28,8	22,6	78	14,4	50	14,2	49
70 - 75	57,8	69,1	120	47,0	81	45,9	79	50,3	40,4	80	24,7	49	23,9	48
75 - 80	93,2	102,8	110	76,5	82	76,5	82	84,8	71,9	85	44,2	52	44,7	53
80 - 85	150,8	152,2	101	125,3	83	124,5	83	138,9	123,5	89	82,3	59	82,9	60
85 - 90	234,3	225,1	96	191,8	82	193,0	82	213,8	197,0	92	145,1	68	147,2	69
90 und mehr	361,5	329,5	91	306,6	85	304,3	84	334,3	303,2	91	256,2	77	265,5	79
Insgesamt ...	11,5	12,8	x	10,9	x	10,8	x	9,8	11,5	x	11,6	x	11,7	x

*) Früheres Bundesgebiet.

1) Auf die Lebendgeborenen bezogene Zahlen sind aus Tab. 10.7, S. 141 zu entnehmen.

10.3 Allgemeine und standardisierte allgemeine Sterbeziffern*)

Die Berechnung "Standardisierte allgemeine Sterbeziffern" dient dazu, die Einflüsse auf die Sterblichkeitsentwicklung auszuschalten, die auf Veränderungen des Altersaufbaus der Bevölkerung beruhen.

Jahr	Allgemeine Sterbeziffern			Standardisierte allgemeine Sterbeziffern					
	Gestorbene je 1 000 Einwohner nach der Altersgliederung der Bevölkerung			insgesamt			1970 = 100		
	insgesamt	männlich	weiblich	insgesamt	männlich	weiblich	insgesamt	männlich	weiblich
1950	10,5	11,5	9,8	13,6	12,8	14,3	112	100	124
1956	11,3	12,5	10,2	13,5	13,2	13,7	112	103	119
1960	11,6	12,8	10,5	13,0	13,0	12,9	107	102	112
1961	11,2	12,3	10,2	12,2	12,4	12,1	101	97	105
1962	11,3	12,5	10,3	12,2	12,6	11,9	101	98	103
1963	11,7	12,8	10,7	12,5	12,9	12,2	103	101	106
1964	11,0	12,1	10,1	11,7	12,2	11,2	97	95	97
1965	11,5	12,4	10,6	12,0	12,5	11,6	99	98	101
1966	11,5	12,4	10,7	11,9	12,5	11,4	98	98	99
1967	11,5	12,3	10,7	11,8	12,4	11,2	98	97	97
1968	12,2	13,0	11,4	12,4	13,0	11,8	102	102	103
1969	12,2	13,0	11,5	12,4	13,1	11,7	102	102	102
1970	12,1	12,8	11,5	12,1	12,8	11,5	100	100	100
1971	11,9	12,5	11,4	11,8	12,6	11,2	98	98	97
1972	11,8	12,4	11,3	11,6	12,5	10,9	96	98	95
1973	11,8	12,3	11,3	11,5	12,4	10,7	95	97	93
1974	11,7	12,1	11,3	11,3	12,1	10,5	93	95	91
1975	12,1	12,6	11,7	11,4	12,3	10,6	94	96	92
1976	11,9	12,3	11,5	11,0	11,9	10,2	91	93	89
1977	11,5	11,9	11,1	10,4	11,4	9,5	86	89	83
1978	11,8	12,2	11,5	10,5	11,5	9,6	87	90	83
1979	11,6	11,9	11,4	10,1	11,1	9,2	83	87	80
1980	11,6	11,8	11,4	9,9	10,9	9,0	82	85	78
1981	11,7	11,8	11,6	9,8	10,8	9,0	81	84	78
1982	11,6	11,7	11,6	9,6	10,6	8,7	79	83	76
1983	11,7	11,7	11,7	9,5	10,5	8,6	79	82	75
1984	11,3	11,4	11,3	9,0	10,0	8,1	74	78	70
1985	11,5	11,5	11,6	9,0	9,9	8,1	74	77	70
1986	11,5	11,3	11,7	8,8	9,7	7,9	73	76	69
1987	11,2	11,1	11,4	8,5	9,4	7,6	70	73	66
1988	11,2	10,9	11,4	8,3	9,2	7,5	69	72	65
1989	11,2	10,9	11,6	8,3	9,2	7,4	69	72	64
1990	11,3	10,8	11,7	8,2	9,1	7,4	68	71	64

*) Früheres Bundesgebiet.

10 Sterbefälle

10.4 Gestorbene 1990 nach Alters- und Geburtsjahren sowie Familienstand *)

10.4.1 Deutschland

Alter von ... bis unter ... Jahren	Ge- burts- jahr	Männlich						Weiblich					
		ins- ge- samt	ledig	ver- hei- ratet	ver- witwet 1)	ge- schie- den 2)	Famili- enstand unbek.	ins- ge- samt	ledig	ver- hei- ratet	ver- witwet 1)	ge- schie- den 2)	Famili- enstand unbek.
0 - 1	1990	3 005	3 005	-	-	-	-	2 132	2 132	-	-	-	-
	1989	715	715	-	-	-	-	533	533	-	-	-	-
1 - 2	1989	163	163	-	-	-	-	144	144	-	-	-	-
	1988	148	148	-	-	-	-	125	125	-	-	-	-
2 - 3	1988	117	117	-	-	-	-	76	76	-	-	-	-
	1987	96	96	-	-	-	-	79	79	-	-	-	-
3 - 4	1987	94	94	-	-	-	-	79	79	-	-	-	-
	1986	98	98	-	-	-	-	57	57	-	-	-	-
4 - 5	1986	52	52	-	-	-	-	43	43	-	-	-	-
	1985	80	80	-	-	-	-	44	44	-	-	-	-
Zusammen ...		4 568	4 568	-	-	-	-	3 312	3 312	-	-	-	-
5 - 6	1985	65	65	-	-	-	-	44	44	-	-	-	-
	1984	62	62	-	-	-	-	40	40	-	-	-	-
6 - 7	1984	52	52	-	-	-	-	40	40	-	-	-	-
	1983	41	41	-	-	-	-	49	49	-	-	-	-
7 - 8	1983	64	64	-	-	-	-	47	47	-	-	-	-
	1982	53	53	-	-	-	-	46	46	-	-	-	-
8 - 9	1982	56	56	-	-	-	-	30	30	-	-	-	-
	1981	58	58	-	-	-	-	50	50	-	-	-	-
9 - 10	1981	40	40	-	-	-	-	37	37	-	-	-	-
	1980	41	41	-	-	-	-	25	25	-	-	-	-
Zusammen ...		532	532	-	-	-	-	408	408	-	-	-	-
10 - 11	1980	42	42	-	-	-	-	25	25	-	-	-	-
	1979	49	49	-	-	-	-	32	32	-	-	-	-
11 - 12	1979	48	48	-	-	-	-	28	28	-	-	-	-
	1978	51	51	-	-	-	-	25	25	-	-	-	-
12 - 13	1978	35	35	-	-	-	-	25	25	-	-	-	-
	1977	42	42	-	-	-	-	32	32	-	-	-	-
13 - 14	1977	40	40	-	-	-	-	33	33	-	-	-	-
	1976	62	62	-	-	-	-	42	42	-	-	-	-
14 - 15	1976	84	84	-	-	-	-	61	61	-	-	-	-
	1975	57	57	-	-	-	-	25	25	-	-	-	-
Zusammen ...		510	510	-	-	-	-	328	328	-	-	-	-
15 - 16	1975	87	87	-	-	-	-	43	43	-	-	-	-
	1974	71	71	-	-	-	-	52	52	-	-	-	-
16 - 17	1974	120	120	-	-	-	-	50	50	-	-	-	-
	1973	112	111	1	-	-	-	56	56	-	-	-	-
17 - 18	1973	155	155	-	-	-	-	64	64	-	-	-	-
	1972	142	142	-	-	-	-	64	64	-	-	-	-
18 - 19	1972	291	291	-	-	-	-	85	83	1	1	-	-
	1971	279	279	-	-	-	-	83	82	1	-	-	-
19 - 20	1971	350	348	2	-	-	-	121	119	2	-	-	-
	1970	271	269	1	1	-	-	88	85	3	-	-	-
Zusammen ...		1 878	1 873	4	1	-	-	706	698	7	1	-	-
20 - 21	1970	319	311	7	-	-	1	124	116	8	-	-	-
	1969	318	309	8	-	1	-	107	99	6	1	1	-
21 - 22	1969	393	378	15	-	-	-	123	104	18	1	-	-
	1968	367	346	18	1	1	-	105	81	20	1	3	-
22 - 23	1968	385	364	18	1	2	-	140	115	22	1	2	-
	1967	356	324	29	-	3	-	112	94	16	1	1	-
23 - 24	1967	405	369	35	-	1	-	146	118	23	1	4	-
	1966	352	319	27	1	5	-	134	93	29	3	9	-
24 - 25	1966	345	294	45	1	5	-	133	90	37	2	4	-
	1965	350	294	50	1	5	-	138	90	42	3	2	1
Zusammen ...		3 590	3 308	252	5	23	2	1 262	1 000	221	14	26	1
25 - 26	1965	439	354	74	1	10	-	148	75	52	6	15	-
	1964	369	296	56	3	13	1	141	89	44	1	7	-
26 - 27	1964	411	318	77	-	15	1	137	77	49	3	8	-
	1963	380	285	80	2	12	1	127	65	49	4	9	-
27 - 28	1963	416	296	99	1	18	2	145	77	63	1	4	-
	1962	363	256	79	2	26	-	137	75	52	-	9	1
28 - 29	1962	406	281	99	2	24	-	121	52	57	1	11	-
	1961	392	266	102	2	21	1	152	78	57	5	12	-
29 - 30	1961	463	276	140	1	46	-	162	66	79	2	15	-
	1960	403	240	132	1	30	-	186	78	77	5	26	-
Zusammen ...		4 042	2 868	938	15	215	6	1 456	732	579	28	116	1
30 - 31	1960	475	265	151	2	57	-	175	71	79	5	19	1
	1959	432	237	151	-	44	-	167	65	87	-	15	-
31 - 32	1959	434	245	129	1	59	-	180	52	107	1	20	-
	1958	384	178	151	5	50	-	180	58	100	2	20	-
32 - 33	1958	428	217	173	-	37	1	176	53	98	5	18	2
	1957	486	225	181	3	76	1	181	51	112	3	15	-
33 - 34	1957	521	226	225	7	62	1	203	53	112	5	32	1
	1956	479	218	179	3	79	-	161	30	102	3	25	1
34 - 35	1956	529	237	210	5	77	-	211	45	130	3	33	-
	1955	459	172	200	2	85	-	230	45	144	4	37	-
Zusammen ...		4 627	2 220	1 750	28	626	3	1 864	523	1 071	31	234	5

*) Ohne Totgeborene, nachträglich beurkundete Kriegssterbefälle und gerichtliche Todeserklärungen.

2) Einschl. "frühere Ehe aufgehoben".

1) Einschl. der Fälle, in denen der bisherige Ehepartner für tot erklärt worden ist.

10 Sterbefälle

10.4 Gestorbene 1990 nach Alters- und Geburtsjahren sowie Familienstand *)

10.4.2 Früheres Bundesgebiet

Alter von ... bis unter ... Jahren	Ge- burts- jahr	Männlich						Weiblich					
		ins- ge- samt	ledig	ver- hei- ratet	ver- witwet 1)	ge- schie- den 2)	Famili- enstand unbek.	ins- ge- samt	ledig	ver- hei- ratet	ver- witwet 1)	ge- schie- den 2)	Famili- enstand unbek.
0 - 1	1990	2 371	2 371	-	-	-	-	1 697	1 697	-	-	-	-
	1989	583	583	-	-	-	-	425	425	-	-	-	-
1 - 2	1989	113	113	-	-	-	-	109	109	-	-	-	-
	1988	111	111	-	-	-	-	87	87	-	-	-	-
2 - 3	1988	82	82	-	-	-	-	55	55	-	-	-	-
	1987	66	66	-	-	-	-	53	53	-	-	-	-
3 - 4	1987	64	64	-	-	-	-	57	57	-	-	-	-
	1986	77	77	-	-	-	-	43	43	-	-	-	-
4 - 5	1986	31	31	-	-	-	-	30	30	-	-	-	-
	1985	45	45	-	-	-	-	28	28	-	-	-	-
Zusammen ...		3 543	3 543	-	-	-	-	2 584	2 584	-	-	-	-
5 - 6	1985	44	44	-	-	-	-	30	30	-	-	-	-
	1984	46	46	-	-	-	-	25	25	-	-	-	-
6 - 7	1984	32	32	-	-	-	-	19	19	-	-	-	-
	1983	29	29	-	-	-	-	30	30	-	-	-	-
7 - 8	1983	39	39	-	-	-	-	25	25	-	-	-	-
	1982	30	30	-	-	-	-	33	33	-	-	-	-
8 - 9	1982	31	31	-	-	-	-	20	20	-	-	-	-
	1981	36	36	-	-	-	-	38	38	-	-	-	-
9 - 10	1981	25	25	-	-	-	-	21	21	-	-	-	-
	1980	28	28	-	-	-	-	17	17	-	-	-	-
Zusammen ...		340	340	-	-	-	-	258	258	-	-	-	-
10 - 11	1980	24	24	-	-	-	-	12	12	-	-	-	-
	1979	28	28	-	-	-	-	23	23	-	-	-	-
11 - 12	1979	26	26	-	-	-	-	20	20	-	-	-	-
	1978	29	29	-	-	-	-	16	16	-	-	-	-
12 - 13	1978	24	24	-	-	-	-	10	10	-	-	-	-
	1977	26	26	-	-	-	-	23	23	-	-	-	-
13 - 14	1977	20	20	-	-	-	-	18	18	-	-	-	-
	1976	26	26	-	-	-	-	22	22	-	-	-	-
14 - 15	1976	38	38	-	-	-	-	25	25	-	-	-	-
	1975	40	40	-	-	-	-	20	20	-	-	-	-
Zusammen ...		281	281	-	-	-	-	189	189	-	-	-	-
15 - 16	1975	56	56	-	-	-	-	26	26	-	-	-	-
	1974	50	50	-	-	-	-	41	41	-	-	-	-
16 - 17	1974	86	86	-	-	-	-	27	27	-	-	-	-
	1973	76	75	1	-	-	-	38	38	-	-	-	-
17 - 18	1973	96	96	-	-	-	-	42	42	-	-	-	-
	1972	100	100	-	-	-	-	50	50	-	-	-	-
18 - 19	1972	189	189	-	-	-	-	57	55	1	1	-	-
	1971	205	205	-	-	-	-	62	61	1	-	-	-
19 - 20	1971	250	249	1	-	-	-	81	79	2	-	-	-
	1970	199	197	1	1	-	-	72	70	2	-	-	-
Zusammen ...		1 307	1 303	3	1	-	-	496	489	6	1	-	-
20 - 21	1970	208	204	3	-	-	1	92	86	6	-	-	-
	1969	224	218	6	-	-	-	95	89	5	1	-	-
21 - 22	1969	291	281	10	-	-	-	98	85	13	-	-	-
	1968	290	274	13	1	1	1	82	66	13	1	2	-
22 - 23	1968	297	283	12	1	1	-	106	90	14	-	2	-
	1967	279	260	18	-	1	-	95	80	13	1	1	-
23 - 24	1967	324	295	28	-	1	-	122	103	14	1	4	-
	1966	282	264	17	1	-	-	109	76	24	2	7	-
24 - 25	1966	276	237	35	1	3	-	97	70	25	2	-	-
	1965	265	229	34	1	1	-	105	76	25	2	2	-
Zusammen ...		2 736	2 545	176	5	8	2	1 001	821	152	10	18	-
25 - 26	1965	334	273	55	1	5	-	116	66	36	4	10	-
	1964	287	240	35	2	9	1	98	69	22	1	6	-
26 - 27	1964	299	247	46	-	6	-	103	59	38	2	4	-
	1963	292	232	48	2	9	1	96	58	29	2	7	-
27 - 28	1963	320	244	62	-	12	2	120	68	49	1	2	-
	1962	267	202	53	2	10	-	107	64	37	-	5	1
28 - 29	1962	298	213	71	2	12	-	91	42	43	1	5	-
	1961	292	207	74	-	10	1	107	54	43	5	5	-
29 - 30	1961	340	223	96	1	20	-	129	57	59	2	11	-
	1960	298	192	90	1	15	-	123	57	47	3	16	-
Zusammen ...		3 027	2 273	630	11	108	5	1 090	594	403	21	71	1
30 - 31	1960	341	210	105	-	26	-	128	56	54	5	12	1
	1959	320	192	106	-	22	-	127	54	62	-	11	-
31 - 32	1959	325	191	97	1	36	-	138	44	81	-	13	-
	1958	272	142	104	2	24	-	135	48	75	1	11	-
32 - 33	1958	284	164	101	-	18	1	134	40	78	3	11	2
	1957	357	181	126	2	47	1	134	40	82	-	12	-
33 - 34	1957	375	174	161	4	35	1	147	38	81	4	23	1
	1956	330	167	117	2	44	-	119	28	73	2	15	1
34 - 35	1956	379	190	144	4	41	-	155	38	94	1	22	-
	1955	314	135	132	1	46	-	165	33	108	3	21	-
Zusammen ...		3 297	1 746	1 193	16	339	3	1 382	419	788	19	151	5

*) Ohne Totgeborene, nachträglich beurkundete Kriegsterbefälle und gerichtliche Todeserklärungen.
1) Einschl. der Fälle, in denen der bisherige Ehepartner für tot erklärt worden ist.

2) Einschl. "frühere Ehe aufgehoben".

10 Sterbefälle

10.4 Gestorbene 1990 nach Alters- und Geburtsjahren sowie Familienstand *)

10.4.2 Früheres Bundesgebiet

Alter von ... bis unter ... Jahren	Geburtsjahr	Männlich						Weiblich					
		insgesamt	ledig	verheiratet	verwitwet 1)	geschieden 2)	Familienstand unbek.	insgesamt	ledig	verheiratet	verwitwet 1)	geschieden 2)	Familienstand unbek.
35 - 36	1955	372	153	177	2	40	-	183	31	116	4	32	-
	1954	380	159	159	5	56	1	166	38	104	4	20	-
36 - 37	1954	329	135	143	2	49	-	232	50	144	6	32	-
	1953	333	132	140	1	60	-	175	32	117	1	25	-
37 - 38	1953	415	161	190	2	62	-	211	28	140	5	38	-
	1952	378	132	170	8	68	-	211	39	122	7	43	-
38 - 39	1952	418	157	184	1	76	-	217	30	150	2	35	-
	1951	395	148	179	3	65	-	230	32	149	4	45	-
39 - 40	1951	448	153	218	4	72	1	232	36	150	7	39	-
	1950	449	145	222	3	76	3	276	35	179	7	55	-
Zusammen ...		3 917	1 475	1 782	31	624	5	2 133	351	1 371	47	364	-
40 - 41	1950	507	158	249	5	93	2	269	34	178	4	53	-
	1949	483	144	261	2	75	1	291	29	197	12	53	-
41 - 42	1949	530	161	262	5	102	-	270	35	175	10	50	-
	1948	504	145	261	6	90	2	300	27	212	8	53	-
42 - 43	1948	541	158	270	9	103	1	297	33	207	15	42	-
	1947	554	149	315	4	86	-	280	21	203	9	46	1
43 - 44	1947	579	158	331	9	81	-	313	31	210	16	56	-
	1946	599	134	331	10	122	2	298	21	208	11	57	1
44 - 45	1946	497	104	292	8	93	-	294	24	193	22	55	-
	1945	493	124	260	8	100	1	263	21	191	19	32	-
Zusammen ...		5 287	1 435	2 832	66	945	9	2 875	276	1 974	126	497	2
45 - 46	1945	625	158	353	6	108	-	331	35	231	17	48	-
	1944	702	153	402	7	140	-	378	30	277	20	50	1
46 - 47	1944	851	192	476	16	167	-	485	47	340	25	73	-
	1943	822	202	443	10	165	2	394	32	292	16	53	1
47 - 48	1943	889	210	502	20	156	1	489	37	347	33	72	-
	1942	825	190	490	15	130	-	427	28	313	27	59	-
48 - 49	1942	980	213	591	18	158	-	511	36	353	31	91	-
	1941	1 228	284	722	27	191	4	596	52	414	40	90	-
49 - 50	1941	1 334	273	822	31	208	-	610	50	417	40	102	1
	1940	1 260	265	727	36	230	2	620	57	428	52	80	3
Zusammen ...		9 516	2 140	5 528	186	1 653	9	4 841	404	3 412	301	718	6
50 - 51	1940	1 554	297	983	40	231	3	727	66	502	56	103	-
	1939	1 525	291	928	41	260	5	663	52	467	58	86	-
51 - 52	1939	1 654	310	1 043	35	266	-	754	66	535	68	84	1
	1938	1 524	311	919	51	240	3	695	60	480	58	96	1
52 - 53	1938	1 835	304	1 033	59	237	2	775	75	525	77	97	1
	1937	1 537	270	1 000	42	220	5	699	57	484	65	93	-
53 - 54	1937	1 831	278	1 233	65	254	1	840	54	590	99	97	-
	1936	1 783	283	1 186	66	244	4	769	61	509	102	97	-
54 - 55	1936	1 859	282	1 260	60	253	4	886	74	606	108	94	4
	1935	1 926	268	1 327	61	268	2	890	60	621	116	92	1
Zusammen ...		16 828	2 894	10 912	520	2 473	29	7 698	625	5 319	807	939	8
55 - 56	1935	2 175	281	1 540	76	273	5	958	68	660	136	93	1
	1934	2 055	298	1 396	82	274	5	879	78	599	108	94	-
56 - 57	1934	2 068	256	1 490	79	240	3	951	66	660	134	90	1
	1933	1 741	193	1 264	76	206	2	797	61	542	134	59	1
57 - 58	1933	1 943	209	1 423	86	224	1	886	84	575	140	85	2
	1932	1 872	212	1 342	87	229	2	882	63	584	165	69	1
58 - 59	1932	2 084	242	1 544	82	215	1	970	91	650	152	77	-
	1931	2 178	194	1 619	119	243	3	1 017	104	641	192	80	-
59 - 60	1931	2 543	225	1 933	148	230	7	1 127	106	721	204	96	-
	1930	2 584	211	1 962	169	242	-	1 203	105	777	215	106	-
Zusammen ...		21 243	2 321	15 513	1 004	2 376	29	9 670	826	6 409	1 580	849	6
60 - 61	1930	2 910	232	2 233	175	264	6	1 301	114	800	281	106	-
	1929	2 785	213	2 138	154	277	3	1 274	106	802	270	95	1
61 - 62	1929	2 999	240	2 290	224	241	4	1 405	158	827	314	105	1
	1928	3 068	209	2 378	233	244	4	1 412	143	832	340	96	1
62 - 63	1928	3 329	237	2 582	242	262	6	1 575	140	930	381	124	-
	1927	2 845	191	2 211	240	200	3	1 524	161	855	375	133	-
63 - 64	1927	3 254	213	2 552	272	213	4	1 638	160	939	423	116	-
	1926	2 913	164	2 349	215	184	1	1 716	195	958	448	114	1
64 - 65	1926	3 215	197	2 518	271	228	1	1 941	188	1 065	545	143	-
	1925	3 071	188	2 391	264	223	5	1 967	227	1 015	598	127	-
Zusammen ...		30 389	2 084	23 642	2 290	2 336	37	15 753	1 592	9 023	3 975	1 159	4
65 - 66	1925	3 311	176	2 636	310	183	6	2 191	232	1 135	668	156	-
	1924	2 975	169	2 358	264	175	9	2 103	232	1 058	669	144	-
66 - 67	1924	3 230	160	2 600	309	158	3	2 361	249	1 186	778	145	3
	1923	3 148	174	2 529	285	154	6	2 379	282	1 120	812	154	1
67 - 68	1923	3 372	159	2 650	362	197	4	2 633	301	1 183	988	161	-
	1922	3 510	197	2 791	356	184	2	2 678	269	1 162	1 042	201	4
68 - 69	1922	3 869	154	3 122	401	186	6	3 088	347	1 281	1 230	226	4
	1921	3 942	170	3 168	428	173	3	3 199	348	1 297	1 332	218	4
69 - 70	1921	4 182	174	3 278	533	195	2	3 417	368	1 359	1 466	222	2
	1920	4 159	162	3 338	478	175	6	3 485	321	1 350	1 561	249	4
Zusammen ...		35 698	1 695	28 470	3 726	1 760	47	27 534	2 949	12 131	10 546	1 886	22

*) Ohne Totgeborene, nachträglich beurkundete Kriegsterbefälle und gerichtliche Todeserklärungen.
1) Einschl. der Fälle, in denen der bisherige Ehepartner für tot erklärt worden ist.

2) Einschl. "frühere Ehe aufgehoben".

10 Sterbefälle

10.4 Gestorbene 1990 nach Alters- und Geburtsjahre sowie Familienstand *)

10.4.2 Früheres Bundesgebiet

Alter von ... bis unter ... Jahren	Geburtsjahr	Männlich						Weiblich					
		insgesamt	ledig	verheiratet	verwitwet 1)	geschieden 2)	Familienstand unbek.	insgesamt	ledig	verheiratet	verwitwet 1)	geschieden 2)	Familienstand unbek.
70 - 71	1920	4 637	197	3 675	564	199	2	3 945	406	1 427	1 863	248	1
	1919	4 033	161	3 169	551	150	2	3 547	357	1 283	1 692	212	3
71 - 72	1919	3 045	125	2 360	431	126	3	2 690	237	937	1 334	181	1
	1918	2 563	109	1 993	348	109	4	2 221	220	732	1 127	141	1
72 - 73	1918	2 512	104	1 910	397	99	2	2 361	241	720	1 250	147	3
	1917	2 382	98	1 824	368	90	2	2 278	239	695	1 221	122	1
73 - 74	1917	2 762	117	2 129	405	111	-	2 569	262	769	1 365	170	3
	1916	2 785	107	2 130	443	103	2	2 692	250	754	1 528	158	2
74 - 75	1916	3 002	134	2 287	480	99	2	3 004	299	800	1 724	178	3
	1915	3 518	151	2 625	609	130	3	3 649	387	991	2 066	201	4
Zusammen ...		31 239	1 303	24 102	4 596	1 216	22	28 956	2 898	9 108	15 170	1 758	22
75 - 76	1915	4 354	164	3 278	761	149	2	4 683	404	1 206	2 812	256	5
	1914	5 228	184	3 849	997	193	5	5 732	528	1 442	3 463	294	5
76 - 77	1914	5 270	205	3 846	1 051	158	10	6 007	508	1 484	3 727	281	7
	1913	5 697	243	4 147	1 138	165	4	6 267	529	1 508	3 916	307	7
77 - 78	1913	5 612	200	3 959	1 254	191	8	6 661	568	1 495	4 254	337	7
	1912	6 168	247	4 334	1 404	179	4	7 022	570	1 487	4 637	317	11
78 - 79	1912	6 079	260	4 189	1 434	189	7	7 087	622	1 410	4 682	365	8
	1911	5 765	252	3 930	1 419	156	8	7 402	675	1 456	4 933	331	7
79 - 80	1911	5 690	233	3 828	1 456	165	8	7 290	618	1 372	4 964	329	7
	1910	5 903	213	3 941	1 576	166	7	7 993	738	1 383	5 515	347	10
Zusammen ...		55 766	2 201	39 301	12 490	1 711	63	66 144	5 760	14 243	42 903	3 164	74
80 - 81	1910	5 743	235	3 763	1 596	144	5	8 205	716	1 373	5 710	394	12
	1909	6 199	224	3 917	1 915	139	4	8 596	755	1 359	6 093	381	8
81 - 82	1909	5 908	240	3 672	1 853	133	10	8 629	770	1 285	6 239	325	10
	1908	5 874	214	3 577	1 917	164	2	9 010	849	1 222	6 540	388	11
82 - 83	1908	5 841	208	3 393	1 899	135	6	8 973	886	1 155	6 570	352	10
	1907	5 614	224	3 250	2 010	124	6	9 015	878	1 130	6 660	333	14
83 - 84	1907	5 546	237	3 229	1 946	129	5	8 983	839	998	6 673	360	13
	1906	5 378	204	3 025	2 013	131	5	9 145	906	988	6 907	335	9
84 - 85	1906	4 954	206	2 701	1 935	108	4	8 670	898	862	6 584	315	11
	1905	4 994	206	2 617	2 064	100	7	8 962	929	837	6 857	326	13
Zusammen ...		55 851	2 198	33 144	19 148	1 307	54	88 088	8 426	11 209	64 833	3 509	111
85 - 86	1905	4 610	177	2 376	1 981	72	4	8 267	847	750	6 391	268	11
	1904	4 777	208	2 372	2 079	116	2	8 631	947	695	6 670	307	12
86 - 87	1904	4 141	162	1 997	1 903	73	6	8 098	876	559	6 371	269	23
	1903	4 076	170	1 901	1 935	67	3	8 154	949	544	6 398	254	9
87 - 88	1903	3 549	135	1 623	1 734	55	2	7 277	804	423	5 801	242	7
	1902	3 592	167	1 488	1 856	76	5	7 738	898	417	6 180	231	12
88 - 89	1902	3 066	124	1 280	1 599	58	5	7 020	820	343	5 627	223	7
	1901	3 001	115	1 200	1 625	59	2	7 152	850	341	5 727	230	4
89 - 90	1901	2 500	115	962	1 378	42	3	6 148	690	264	4 986	199	9
	1900	2 360	88	846	1 391	33	2	6 075	746	224	4 883	207	15
Zusammen ...		35 672	1 461	16 045	17 481	651	34	74 560	8 427	4 560	59 034	2 430	109
90 - 91	1900	2 002	92	665	1 218	27	-	5 369	628	181	4 372	180	8
	1899	1 888	74	608	1 174	31	1	5 287	607	174	4 342	156	8
91 - 92	1899	1 462	46	485	911	18	2	4 491	539	113	3 694	137	8
	1898	1 460	55	456	922	27	-	4 597	551	109	3 797	133	7
92 - 93	1898	1 145	33	337	760	14	1	3 667	444	74	3 054	89	6
	1897	1 063	45	268	728	20	2	3 701	465	69	3 038	123	6
93 - 94	1897	850	38	197	609	6	-	2 866	374	48	2 325	109	10
	1896	791	38	195	555	3	-	3 015	414	55	2 445	98	3
94 - 95	1896	637	23	164	444	6	-	2 239	261	36	1 868	72	2
	1895	564	16	143	395	10	-	2 264	265	41	1 873	79	6
Zusammen ...		11 862	460	3 518	7 716	162	6	37 496	4 548	900	30 808	1 176	64
95 - 96	1895	445	9	107	323	6	-	1 702	225	27	1 396	52	2
	1894	417	17	80	317	2	1	1 633	196	21	1 356	58	2
96 - 97	1894	304	2	52	245	5	-	1 234	148	10	1 025	48	3
	1893	297	13	56	221	7	-	1 173	156	18	960	38	1
97 - 98	1893	223	8	51	162	2	-	851	92	9	724	24	2
	1892	184	10	30	143	1	-	785	111	8	622	21	3
98 - 99	1892	153	7	29	116	1	-	572	84	7	462	18	1
	1891	108	5	15	87	1	-	455	46	7	386	15	1
99 - 100	1891	98	5	14	77	2	-	354	51	2	297	4	-
	1890	104	8	22	72	2	-	358	43	5	302	8	-
Zusammen ...		2 333	84	456	1 763	29	1	9 097	1 152	114	7 530	286	15
100 - 101	1890	107	2	36	65	4	-	270	32	12	215	10	1
	1889	39	3	7	29	-	-	197	28	-	166	2	1
101 - 102	1889	39	6	8	25	-	-	133	19	2	107	5	-
	1888	33	2	2	29	-	-	117	10	2	99	6	-
102 und älter .. u.fr.		87	6	10	69	1	1	331	38	5	275	11	2
Unbekanntes Alter		2	-	-	-	-	2	3	-	-	1	-	2
Insgesamt ...		330 439	33 801	207 310	71 267	17 703	358	382 896	43 715	81 143	238 574	19 009	455

*) Ohne Totgeborene, nachträglich beurkundete Kriegsterbefälle und gerichtliche Todeserklärungen.
1) Einschl. der Fälle, in denen der bisherige Ehepartner für tot erklärt worden ist.

2) Einschl. "frühere Ehe aufgehoben".

10 Sterbefälle

10.4 Gestorbene 1990 nach Alters- und Geburtsjahren sowie Familienstand *)

10.4.3 Neue Länder und Berlin-Ost

Alter von ... bis unter ... Jahren	Geburtsjahr	Männlich						Weiblich					
		insgesamt	ledig	verheiratet	verwitwet 1)	geschieden 2)	Familienstand unbek.	insgesamt	ledig	verheiratet	verwitwet 1)	geschieden 2)	Familienstand unbek.
0 - 1	1990	634	634	-	-	-	-	435	435	-	-	-	-
	1989	132	132	-	-	-	-	108	108	-	-	-	-
1 - 2	1989	50	50	-	-	-	-	35	35	-	-	-	-
	1988	37	37	-	-	-	-	38	38	-	-	-	-
2 - 3	1988	35	35	-	-	-	-	21	21	-	-	-	-
	1987	30	30	-	-	-	-	26	26	-	-	-	-
3 - 4	1987	30	30	-	-	-	-	22	22	-	-	-	-
	1986	21	21	-	-	-	-	14	14	-	-	-	-
4 - 5	1986	21	21	-	-	-	-	13	13	-	-	-	-
	1985	35	35	-	-	-	-	16	16	-	-	-	-
Zusammen ...		1 025	1 025	-	-	-	-	728	728	-	-	-	-
5 - 6	1985	21	21	-	-	-	-	14	14	-	-	-	-
	1984	16	16	-	-	-	-	15	15	-	-	-	-
6 - 7	1984	20	20	-	-	-	-	21	21	-	-	-	-
	1983	12	12	-	-	-	-	19	19	-	-	-	-
7 - 8	1983	25	25	-	-	-	-	22	22	-	-	-	-
	1982	23	23	-	-	-	-	13	13	-	-	-	-
8 - 9	1982	25	25	-	-	-	-	10	10	-	-	-	-
	1981	22	22	-	-	-	-	12	12	-	-	-	-
9 - 10	1981	15	15	-	-	-	-	16	16	-	-	-	-
	1980	13	13	-	-	-	-	8	8	-	-	-	-
Zusammen ...		192	192	-	-	-	-	150	150	-	-	-	-
10 - 11	1980	18	18	-	-	-	-	13	13	-	-	-	-
	1979	21	21	-	-	-	-	9	9	-	-	-	-
11 - 12	1979	22	22	-	-	-	-	8	8	-	-	-	-
	1978	22	22	-	-	-	-	9	9	-	-	-	-
12 - 13	1978	11	11	-	-	-	-	15	15	-	-	-	-
	1977	16	16	-	-	-	-	9	9	-	-	-	-
13 - 14	1977	20	20	-	-	-	-	15	15	-	-	-	-
	1976	36	36	-	-	-	-	20	20	-	-	-	-
14 - 15	1976	46	46	-	-	-	-	36	36	-	-	-	-
	1975	17	17	-	-	-	-	5	5	-	-	-	-
Zusammen ...		229	229	-	-	-	-	139	139	-	-	-	-
15 - 16	1975	31	31	-	-	-	-	17	17	-	-	-	-
	1974	21	21	-	-	-	-	11	11	-	-	-	-
16 - 17	1974	34	34	-	-	-	-	23	23	-	-	-	-
	1973	36	36	-	-	-	-	18	18	-	-	-	-
17 - 18	1973	59	59	-	-	-	-	22	22	-	-	-	-
	1972	42	42	-	-	-	-	14	14	-	-	-	-
18 - 19	1972	102	102	-	-	-	-	28	28	-	-	-	-
	1971	74	74	-	-	-	-	21	21	-	-	-	-
19 - 20	1971	100	99	1	-	-	-	40	40	-	-	-	-
	1970	72	72	-	-	-	-	16	15	1	-	-	-
Zusammen ...		571	570	1	-	-	-	210	209	1	-	-	-
20 - 21	1970	111	107	4	-	-	-	32	30	2	-	-	-
	1969	94	91	2	-	1	-	12	10	1	-	1	-
21 - 22	1969	102	97	5	-	-	-	25	19	5	1	-	-
	1968	77	72	5	-	-	-	23	15	7	-	1	-
22 - 23	1968	88	81	6	-	1	-	34	25	8	1	-	-
	1967	77	64	11	-	2	-	17	14	3	-	-	-
23 - 24	1967	81	74	7	-	-	-	24	15	9	-	-	-
	1966	70	55	10	-	5	-	25	17	5	1	2	-
24 - 25	1966	69	57	10	-	2	-	36	20	12	-	4	-
	1965	85	85	16	-	4	-	33	14	17	1	-	1
Zusammen ...		854	763	76	-	15	-	261	179	69	4	8	1
25 - 26	1965	105	81	19	-	5	-	32	9	16	2	5	-
	1964	82	56	21	1	4	-	43	20	22	-	1	-
26 - 27	1964	112	71	31	-	9	1	34	18	11	1	4	-
	1963	88	53	32	-	3	-	31	7	20	2	2	-
27 - 28	1963	96	52	37	1	6	-	25	9	14	-	2	-
	1962	96	54	26	-	16	-	30	11	15	-	4	-
28 - 29	1962	108	68	28	-	12	-	30	10	14	-	6	-
	1961	100	59	28	2	11	-	45	24	14	-	7	-
29 - 30	1961	123	53	44	-	26	-	33	9	20	-	4	-
	1960	105	48	42	-	15	-	63	21	30	2	10	-
Zusammen ...		1 015	595	308	4	107	1	366	138	176	7	45	-
30 - 31	1960	134	55	46	2	31	-	47	15	25	-	7	-
	1959	112	45	45	-	22	-	40	11	25	-	4	-
31 - 32	1959	109	54	32	-	23	-	42	8	26	1	7	-
	1958	112	36	47	3	26	-	45	10	25	1	9	-
32 - 33	1958	144	53	72	-	19	-	42	13	20	2	7	-
	1957	129	44	55	1	29	-	47	11	30	3	3	-
33 - 34	1957	146	52	64	3	27	-	56	15	31	1	9	-
	1956	149	51	62	1	35	-	42	2	29	1	10	-
34 - 35	1956	150	47	66	1	36	-	56	7	36	2	11	-
	1955	145	37	68	1	39	-	65	12	36	1	16	-
Zusammen ...		1 330	474	557	12	287	-	482	104	283	12	83	-

*) Ohne Totgeborene, nachträglich beurkundete Kriegsterbefälle und gerichtliche Todeserklärungen.

1) Einschl. der Fälle, in denen der bisherige Ehepartner für tot erklärt worden ist.

2) Einschl. "frühere Ehe aufgehoben".

10 Sterbefälle

10.4 Gestorbene 1990 nach Alters- und Geburtsjahren sowie Familienstand *)

10.4.3 Neue Länder und Berlin-Ost

Alter von ... bis unter ... Jahren	Geburtsjahr	Männlich						Weiblich					
		insgesamt	ledig	verheiratet	verwitwet 1)	geschieden 2)	Familienstand unbek.	insgesamt	ledig	verheiratet	verwitwet 1)	geschieden 2)	Familienstand unbek.
35 - 36	1955	169	57	69	1	42	-	56	9	39	1	7	-
	1954	134	36	66	1	31	-	60	5	41	-	14	-
36 - 37	1954	173	50	79	2	42	-	71	10	41	1	19	-
	1953	188	56	87	1	44	-	74	8	53	-	13	-
37 - 38	1953	207	71	88	-	48	-	84	12	45	3	24	-
	1952	193	53	83	2	55	-	62	6	41	1	14	-
38 - 39	1952	209	63	89	2	54	1	85	12	51	5	17	-
	1951	189	45	91	3	50	-	67	9	37	5	16	-
39 - 40	1951	208	49	97	5	55	2	75	8	53	2	12	-
	1950	198	55	85	2	56	-	94	16	62	3	13	-
Zusammen ...		1 868	535	834	19	477	3	728	95	463	21	149	-
40 - 41	1950	235	46	120	5	64	-	93	7	64	5	17	-
	1949	160	23	85	2	50	-	86	10	61	2	13	-
41 - 42	1949	183	34	111	5	33	-	84	8	57	4	15	-
	1948	150	27	82	3	38	-	56	6	35	3	12	-
42 - 43	1948	187	25	106	3	52	1	74	6	53	2	13	-
	1947	174	31	107	2	34	-	80	8	63	1	8	-
43 - 44	1947	203	42	93	2	65	1	66	8	44	2	12	-
	1946	150	26	76	2	46	-	62	5	45	1	11	-
44 - 45	1946	155	31	78	2	44	-	64	5	42	2	15	-
	1945	147	29	82	1	35	-	82	7	52	6	17	-
Zusammen ...		1 744	314	940	27	461	2	747	70	516	28	133	-
45 - 46	1945	202	34	119	2	46	1	94	13	55	7	19	-
	1944	257	32	163	2	60	-	109	10	80	5	14	-
46 - 47	1944	316	51	176	6	83	-	149	14	91	9	35	-
	1943	345	40	192	6	107	-	118	11	77	5	25	-
47 - 48	1943	372	65	203	9	95	-	136	13	87	6	30	-
	1942	316	54	183	4	75	-	151	11	92	5	43	-
48 - 49	1942	338	56	200	13	69	-	156	16	101	12	26	1
	1941	432	66	247	9	110	-	187	13	130	12	32	-
49 - 50	1941	467	71	267	18	110	1	228	14	163	21	30	-
	1940	500	63	280	18	139	-	210	18	148	10	34	-
Zusammen ...		3 545	532	2 030	87	894	2	1 538	133	1 024	92	288	1
50 - 51	1940	621	94	380	24	121	2	269	20	165	27	57	-
	1939	570	74	377	17	102	-	248	9	183	13	43	-
51 - 52	1939	639	80	397	21	141	-	288	20	205	19	44	-
	1938	518	62	339	18	99	-	223	15	155	18	35	-
52 - 53	1938	638	60	426	26	126	-	291	28	207	28	28	-
	1937	559	59	373	8	119	-	260	29	175	17	39	-
53 - 54	1937	627	56	416	23	132	-	290	31	193	28	36	-
	1936	633	52	448	19	114	-	247	18	181	27	21	-
54 - 55	1936	707	54	486	29	138	-	306	25	214	30	37	-
	1935	673	66	457	26	124	-	281	23	188	33	37	-
Zusammen ...		6 185	657	4 099	211	1 216	2	2 703	218	1 866	240	379	-
55 - 56	1935	782	67	557	34	124	-	375	33	251	42	49	1
	1934	775	46	583	40	106	-	345	26	218	48	53	-
56 - 57	1934	765	45	564	36	119	1	357	29	226	58	44	-
	1933	661	35	486	44	96	-	292	26	183	45	38	-
57 - 58	1933	696	32	549	36	79	-	343	36	205	47	55	-
	1932	712	37	553	40	81	1	347	33	222	58	34	-
58 - 59	1932	788	38	607	51	92	-	363	29	224	76	33	1
	1931	751	35	601	36	79	-	343	30	222	59	32	-
59 - 60	1931	837	40	635	70	92	-	373	33	229	73	37	1
	1930	837	35	661	53	87	1	412	44	243	79	44	2
Zusammen ...		7 604	410	5 796	440	955	3	3 551	319	2 223	585	419	5
60 - 61	1930	971	46	766	74	85	-	489	47	296	92	53	1
	1929	868	29	700	64	75	-	481	53	269	105	54	-
61 - 62	1929	1 043	29	835	83	96	-	510	40	289	133	48	-
	1928	920	18	743	73	86	-	537	67	287	134	49	-
62 - 63	1928	938	25	754	90	67	2	525	49	305	115	55	1
	1927	774	30	613	70	61	-	542	54	308	123	57	-
63 - 64	1927	869	19	715	80	54	1	585	70	306	153	56	-
	1926	758	22	618	64	54	-	619	63	336	165	55	-
64 - 65	1926	828	21	666	86	54	1	665	92	314	185	72	2
	1925	742	17	602	84	39	-	675	83	346	184	62	-
Zusammen ...		8 711	256	7 012	768	671	4	5 628	618	3 056	1 389	561	4
65 - 66	1925	940	22	750	100	68	-	693	71	349	204	68	1
	1924	769	21	631	83	34	-	692	92	323	196	81	-
66 - 67	1924	787	14	648	79	46	-	765	108	340	240	75	2
	1923	799	25	671	76	27	-	725	86	332	243	64	-
67 - 68	1923	883	17	716	103	47	-	811	104	352	278	77	-
	1922	898	30	726	103	39	-	838	103	328	318	89	-
68 - 69	1922	1 000	18	821	122	39	-	1 032	128	406	400	98	-
	1921	1 056	23	860	129	44	-	1 096	114	425	461	95	1
69 - 70	1921	1 204	25	988	155	36	-	1 170	116	434	505	114	1
	1920	1 102	12	898	151	41	-	1 249	100	432	611	106	-
Zusammen ...		9 438	207	7 709	1 101	421	-	9 071	1 022	3 721	3 456	867	5

*) Ohne Totgeborene, nachträglich beurkundete Kriegsterbefälle und gerichtliche Todeserklärungen.
1) Einschl. der Fälle, in denen der bisherige Ehepartner für tot erklärt worden ist.

2) Einschl. "frühere Ehe aufgehoben".

10 Sterbefälle

10.4 Gestorbene 1990 nach Alters- und Geburtsjahren sowie Familienstand *)

10.4.3 Neue Länder und Berlin-Ost

Alter von ... bis unter ... Jahren	Geburtsjahr	Männlich						Weiblich					
		insgesamt	ledig	verheiratet	verwitwet 1)	geschieden 2)	Familienstand unbek.	insgesamt	ledig	verheiratet	verwitwet 1)	geschieden 2)	Familienstand unbek.
70 - 71	1920	1 207	16	998	149	44	-	1 376	121	465	687	102	1
	1919	1 127	20	908	155	44	-	1 287	98	406	681	102	-
71 - 72	1919	736	11	567	134	24	-	829	74	269	415	68	3
	1918	591	8	477	87	19	-	636	42	205	334	55	-
72 - 73	1918	592	4	479	92	17	-	681	48	198	374	59	2
	1917	568	7	436	107	18	-	662	47	185	392	38	-
73 - 74	1917	642	12	499	113	17	1	758	53	201	436	68	-
	1916	635	17	481	113	24	-	810	62	223	461	63	1
74 - 75	1916	708	16	537	130	25	-	884	55	220	526	82	1
	1915	875	13	658	177	27	-	1 193	76	326	695	96	-
Zusammen ...		7 681	124	6 040	1 257	259	1	9 116	676	2 698	5 001	733	8
75 - 76	1915	1 081	19	803	231	28	-	1 513	95	364	939	115	-
	1914	1 310	37	944	283	46	-	1 893	112	465	1 154	162	-
76 - 77	1914	1 364	13	989	323	39	-	1 962	124	437	1 236	162	3
	1913	1 493	27	1 082	358	26	-	2 159	116	485	1 390	188	-
77 - 78	1913	1 481	21	1 071	356	33	-	2 221	115	447	1 507	150	2
	1912	1 680	29	1 114	489	48	-	2 361	140	452	1 584	185	-
78 - 79	1912	1 563	25	1 047	457	34	-	2 490	132	492	1 649	213	4
	1911	1 605	29	1 065	469	42	-	2 429	146	452	1 649	182	-
79 - 80	1911	1 557	32	980	502	42	1	2 331	125	385	1 654	166	1
	1910	1 683	31	1 062	560	29	1	2 601	150	442	1 814	195	-
Zusammen ...		14 817	263	10 157	4 028	367	2	21 960	1 255	4 421	14 576	1 698	10
80 - 81	1910	1 620	33	979	570	38	-	2 597	147	419	1 838	192	1
	1909	1 728	25	1 016	650	37	-	2 832	161	421	2 049	200	1
81 - 82	1909	1 583	34	917	602	30	-	2 742	141	379	2 040	180	2
	1908	1 675	40	943	648	44	-	2 812	149	372	2 109	180	2
82 - 83	1908	1 509	25	833	620	30	1	2 792	174	353	2 090	174	1
	1907	1 606	27	849	691	39	-	2 769	181	350	2 085	153	-
83 - 84	1907	1 481	32	761	655	32	1	2 594	163	283	1 984	160	4
	1906	1 513	26	763	690	34	-	2 737	182	277	2 105	173	-
84 - 85	1906	1 331	21	661	619	30	-	2 529	163	258	1 960	148	-
	1905	1 441	22	705	679	35	-	2 570	166	245	2 024	135	-
Zusammen ...		15 487	285	8 427	6 424	349	2	26 974	1 627	3 357	20 284	1 695	11
85 - 86	1905	1 181	28	551	584	18	-	2 296	145	194	1 818	138	1
	1904	1 295	19	553	692	31	-	2 370	170	197	1 880	123	-
86 - 87	1904	1 073	16	456	577	24	-	2 233	177	150	1 784	121	1
	1903	1 100	19	464	598	19	-	2 182	153	150	1 770	109	-
87 - 88	1903	913	19	360	515	19	-	1 829	154	107	1 573	95	-
	1902	937	14	366	539	18	-	2 094	148	123	1 724	98	-
88 - 89	1902	769	20	252	482	15	-	1 820	123	109	1 504	84	-
	1901	754	12	268	464	10	-	1 750	141	70	1 458	81	-
89 - 90	1901	614	13	201	387	13	-	1 563	126	59	1 311	66	1
	1900	557	10	167	368	12	-	1 425	98	67	1 199	61	-
Zusammen ...		9 193	170	3 638	5 206	179	-	19 662	1 435	1 226	16 021	977	3
90 - 91	1900	521	6	153	351	11	-	1 222	98	44	1 025	54	1
	1899	444	11	120	307	6	-	1 190	110	48	982	50	-
91 - 92	1899	347	3	105	236	3	-	944	83	25	791	44	1
	1898	338	10	84	236	8	-	1 008	111	33	825	39	-
92 - 93	1898	226	3	44	178	1	-	799	49	22	691	35	2
	1897	241	4	46	186	5	-	738	61	16	627	34	-
93 - 94	1897	185	6	45	132	2	-	600	47	16	516	21	-
	1896	181	1	34	142	4	-	588	64	11	482	31	-
94 - 95	1896	113	1	15	97	-	-	447	40	8	379	20	-
	1895	128	5	28	93	2	-	345	24	6	303	12	-
Zusammen ...		2 724	50	674	1 958	42	-	7 881	687	229	6 621	340	4
95 - 96	1895	74	-	16	56	2	-	322	28	3	276	15	-
	1894	65	-	6	59	-	-	295	24	5	256	10	-
96 - 97	1894	56	1	10	45	-	-	195	11	3	174	7	-
	1893	53	-	13	40	-	-	194	19	2	166	7	-
97 - 98	1893	32	3	5	24	-	-	116	9	-	103	4	-
	1892	35	3	4	27	1	-	87	8	-	75	3	1
98 - 99	1892	23	1	3	18	1	-	75	5	2	66	2	-
	1891	23	-	1	22	-	-	75	7	-	65	3	-
99 - 100	1891	19	-	3	16	-	-	36	4	1	29	2	-
	1890	24	-	7	16	1	-	45	6	2	36	1	-
Zusammen ...		404	8	68	323	5	-	1 440	121	18	1 246	54	1
100 - 101	1890	13	1	5	6	1	-	36	1	2	32	1	-
	1889	11	-	1	10	-	-	23	1	-	22	-	-
101 - 102	1889	3	-	1	2	-	-	17	1	-	16	-	-
	1888	3	1	-	2	-	-	17	2	-	14	1	-
102 und älter ..	1888	6	-	1	5	-	-	28	1	-	27	-	-
	u.fr.												
Unbekanntes Alter		1	-	-	-	1	-	-	-	-	-	-	-
Insgesamt ...		94 654	7 661	58 374	21 890	6 707	22	113 456	9 929	25 349	69 694	8 431	53

*) Ohne Totgeborene, nachträglich beurkundete Kriegsterbefälle und gerichtliche Todeserklärungen.

2) Einschl. "frühere Ehe aufgehoben".

1) Einschl. der Fälle, in denen der bisherige Ehepartner für tot erklärt worden ist.

10 Sterbefälle

10.5 Gestorbene nach Staatsangehörigkeit und Geschlecht

Früheres Bundesgebiet

Land der Staatsangehörigkeit	1987			1988			1989			1990		
	männlich	weiblich	insgesamt	männlich	weiblich	insgesamt	männlich	weiblich	insgesamt	männlich	weiblich	insgesamt
Deutschland	319 234	360 155	679 389	317 204	361 714	678 918	320 197	368 838	689 035	324 027	379 826	703 853
Belgien	56	41	97	64	32	96	69	30	99	66	35	101
Frankreich	147	76	223	179	94	273	151	107	258	183	95	278
Griechenland	248	118	366	272	131	403	266	155	421	305	148	453
Großbrit.und Nordirl.	151	66	217	121	48	169	171	91	262	180	67	247
Italien	615	194	809	668	228	896	609	214	823	677	246	923
Jugoslawien 1)	560	246	806	556	271	827	597	258	855	681	291	972
Luxemburg	9	7	16	8	7	15	9	9	18	13	9	22
Niederlande	400	285	685	397	267	664	433	301	734	400	280	680
Österreich	289	185	474	301	203	504	273	186	459	299	209	508
Polen	212	45	257	253	94	347	247	94	341	311	102	413
Portugal	35	23	58	45	18	63	50	19	69	52	22	74
Schweiz	63	70	133	59	71	130	65	65	130	58	78	136
Skandinav. Staaten ..	37	35	72	35	47	82	41	52	93	49	40	89
Ehem. Sowjetunion ...	19	10	29	27	18	45	32	23	55	37	25	62
Spanien	148	65	213	140	70	210	174	56	230	168	63	231
Ehem.Tschechoslowakei	32	13	45	42	14	56	29	7	36	43	17	60
Türkei	1 046	497	1 543	1 194	571	1 765	1 208	568	1 776	1 388	638	2 026
Ungarn	41	19	60	43	14	57	71	13	84	56	28	84
Übriges Europa	59	39	98	54	37	91	55	46	101	90	72	162
Ägypten	13	3	16	13	-	13	9	2	11	8	6	14
Übriges Afrika	111	39	150	101	44	145	145	49	194	139	43	182
Kanada	25	9	34	19	11	30	14	7	21	24	6	30
Vereinigte Staaten ..	264	204	468	276	221	497	261	195	456	286	203	489
Übriges Amerika	33	28	61	28	17	45	35	27	62	32	22	54
Iran	72	21	93	74	31	105	63	38	101	110	38	148
Israel	17	15	32	24	14	38	25	8	33	14	16	30
Übriges Asien	180	96	276	230	132	362	210	104	314	246	130	376
Australien u.Ozeanien	10	4	14	11	6	17	11	1	12	11	9	20
Staatenlos	345	113	458	353	105	458	317	109	426	304	72	376
Unbekanntes Ausland, ungekl. u.o. Angabe	158	69	227	148	47	195	171	50	221	182	60	242
Insgesamt	324 629	362 790	687 419	322 939	364 577	687 516	326 008	371 722	697 730	330 439	382 896	713 335

1) Einschli. Kroatien, Slowenien, Bosnien-Herzegowina sowie der ehem. jugoslawischen Republik Makedonien, die seit 1992 bzw. 1993 selbständige Staaten sind.

10 Sterbefälle
10.6 Säuglingssterblichkeit nach Kalendermonaten*)
Früheres Bundesgebiet

Monat	Gestorbene im ersten Lebensjahr je 1 000 Lebendgeborene											
	1950	1955	1961	1965	1970	1975	1980	1985	1987	1988	1989	1990
Januar	62,7	42,7	33,7	25,2	26,0	21,2	13,6	10,2	9,3	7,5	8,6	8,3
Februar	71,0	45,9	35,8	25,3	25,6	21,1	13,6	10,8	9,4	8,3	9,1	7,9
März	64,8	45,8	33,2	25,1	24,0	19,7	13,8	9,3	8,5	7,4	8,2	7,3
April	58,3	44,3	33,9	22,8	23,1	19,8	12,4	9,2	8,9	8,2	7,7	6,8
Mai	58,7	44,4	31,7	24,3	22,5	20,6	12,4	8,7	8,3	7,3	6,4	6,9
Juni	54,4	44,0	33,9	23,5	23,1	20,6	12,2	8,2	7,4	7,6	6,9	6,8
Juli	49,7	39,6	29,9	21,6	21,1	17,8	11,5	7,9	7,0	7,3	6,3	6,2
August	48,5	36,5	29,7	21,4	21,9	18,8	11,3	7,4	7,1	7,1	6,5	5,5
September	45,1	35,1	30,1	22,6	22,4	17,2	12,0	8,2	7,0	6,8	7,2	7,0
Oktober	46,7	38,4	29,0	24,1	24,4	18,9	12,5	8,5	8,0	7,8	6,6	6,9
November	51,1	42,6	31,3	25,0	24,5	20,5	13,5	9,3	9,9	7,7	7,4	7,4
Dezember	54,5	43,6	31,6	25,8	23,3	20,1	13,6	9,8	9,0	8,0	8,7	7,8
Insgesamt ...	55,3	41,9	32,0	23,8	23,4	19,7	12,7	8,9	8,3	7,6	7,5	7,1

*) Monatsziffern 1950 und 1955 früheres Bundesgebiet ohne Berlin. - Unter Berücksichtigung der Geburtenentwicklung in den vorangegangenen 12 Monaten.

10.7 Säuglingssterblichkeit nach Lebensmonaten
Früheres Bundesgebiet

Lebensmonat	Von je 100 000 in den nebenstehenden Lebensmonat eintretenden Kindern starben innerhalb dieses Monats ¹⁾											
	Knaben						Mädchen					
	1960/62	1970	1975	1980	1985	1990	1960/62	1970	1975	1980	1985	1990
1. Monat	2 551	2 114	1 559	890	564	408	2 001	1 566	1 231	698	441	311
2. Monat	196	113	142	118	92	70	139	81	115	89	74	53
3. Monat	170	84	115	108	86	76	132	68	84	72	64	59
4. Monat	148	73	88	66	60	62	108	57	64	58	45	44
5. Monat	107	60	85	56	50	44	87	43	42	48	37	35
6. Monat	84	47	57	40	37	34	69	35	40	37	27	20
7. Monat	71	38	38	43	29	28	58	34	29	27	29	18
8. Monat	61	39	42	26	25	22	52	32	25	29	23	18
9. Monat	54	34	32	26	14	24	45	33	28	26	15	13
10. Monat	48	29	29	18	16	15	37	22	25	20	12	13
11. Monat	39	28	24	16	14	11	35	22	18	14	12	13
12. Monat	34	24	17	14	13	9	33	19	13	12	9	12
1. Lebensjahr ...	3 533	2 669	2 216	1 415	998	802	2 778	2 004	1 708	1 127	784	609
Ehelich	3 363	2 545	2 116	1 356	945	759	2 623	1 900	1 644	1 085	754	584
Nichtehelich	6 201	4 689	3 703	2 108	1 511	1 166	5 161	3 635	2 669	1 605	1 072	822

1) 100 000fache Werte der Sterbewahrscheinlichkeiten für einen Monat.

10.8 Gestorbene Säuglinge 1990 nach Geschlecht, Legitimität und Ländern

Land	Im ersten Lebensjahr Gestorbene (ohne Totgeborene)									
	insgesamt	Knaben		Mädchen		je 1 000 Lebendgeborene 1)2)				
		ehelich	nicht-ehelich	ehelich	nicht-ehelich	insgesamt	Knaben	nicht-ehelich	Mädchen	nicht-ehelich
Schleswig-Holstein ..	197	100	18	64	15	6,9	7,9	8,7	5,3	7,8
Hamburg	102	53	16	20	13	6,2	7,6	10,0	3,2	8,1
Niedersachsen	575	271	58	214	32	7,1	7,3	13,0	6,1	7,4
Bremen	51	23	10	11	7	7,5	8,1	14,4	4,2	10,4
Nordrhein-Westfalen ..	1 534	771	130	555	78	7,8	8,5	13,5	6,4	8,4
Hessen	387	199	28	139	21	6,3	7,0	9,2	5,2	7,1
Rheinland-Pfalz	345	174	22	139	10	8,2	8,8	11,7	7,4	5,7
Baden-Württemberg ...	762	387	54	274	47	6,5	7,0	10,4	5,2	9,6
Bayern	847	415	67	317	48	6,2	6,7	10,0	5,4	7,3
Saarland	74	38	5	27	4	6,7	7,3	8,7	5,6	7,7
Berlin (West)	202	78	37	61	26	9,2	8,7	15,4	7,2	11,5
Früheres Bundesgebiet ...	5 076	2 509	445	1 821	301	7,1	7,6	11,7	5,8	8,2
Berlin-Ost	106	34	20	30	22	6,7	7,2	6,2	6,8	7,0
Brandenburg	216	82	55	56	23	7,3	8,5	10,0	6,2	4,5
Mecklenburg-Vorpommern	169	51	38	46	34	7,1	6,7	8,9	6,2	8,2
Sachsen	335	128	59	96	52	6,6	7,6	6,8	5,0	6,3
Sachsen-Anhalt	254	109	57	52	36	7,8	10,2	9,9	5,2	6,7
Thüringen	229	85	48	61	35	7,5	8,5	10,3	6,4	7,8
Neue Länder und Berlin-Ost ...	1 309	489	277	341	202	7,3	8,2	8,6	6,0	6,6
Deutschland	6 385	2 998	722	2 162	503	7,0	7,6	10,2	5,8	7,4

1) Unter Berücksichtigung der Geburtenentwicklung in den vorangegangenen 12 Monaten.

2) Deutschland, neue Länder und Berlin-Ost bezogen auf die Lebendgeborenen des Berichtszeitraums.

10 Sterbefälle

10.9 Gestorbene Säuglinge 1990 nach Alter in Tagen sowie nach Geschlecht und Legitimität

10.9.1 Früheres Bundesgebiet

Alter	Im ersten Lebensjahr Gestorbene 1)						
	männlich	weiblich	insgesamt	davon			
				ehelich einschl. legitimiert		nicht-ehelich	
			männlich	weiblich	männlich	weiblich	
In den ersten 28 Lebenstagen nach dem Alter in Tagen 2)							
0 Tage (am 1. Lebenstag gestorben)	472	370	842	407	309	65	61
1 Tag (am 2. Lebenstag gestorben)	261	185	446	228	167	33	18
davon: weniger als 24 Stunden alt	162	109	271	139	96	23	13
mehr als 24 Stunden alt	99	76	175	89	71	10	5
2 Tage (am 3. Lebenstag gestorben)	126	80	206	112	72	14	8
3 Tage (am 4. Lebenstag gestorben)	104	55	159	90	51	14	4
4 Tage (am 5. Lebenstag gestorben)	58	43	101	48	37	10	6
5 Tage (am 6. Lebenstag gestorben)	42	32	74	39	30	3	2
6 Tage (am 7. Lebenstag gestorben)	54	22	76	42	21	12	1
In den ersten 7 Lebenstagen gestorben	1 117	787	1 904	966	687	151	100
7 Tage (am 8. Lebenstag gestorben)	38	33	71	28	29	10	4
8 Tage (am 9. Lebenstag gestorben)	23	16	39	19	14	4	2
9 Tage (am 10. Lebenstag gestorben)	32	20	52	29	17	3	3
10 Tage (am 11. Lebenstag gestorben)	21	19	40	18	15	3	4
11 Tage (am 12. Lebenstag gestorben)	29	17	46	24	15	5	2
12 Tage (am 13. Lebenstag gestorben)	29	16	45	27	13	2	3
13 Tage (am 14. Lebenstag gestorben)	28	16	44	26	13	2	3
14 bis 20 Tage (am 15. bis 21. Lebenstag gest.)	108	90	198	93	80	15	10
21 bis 27 Tage (am 22. bis 28. Lebenstag gest.)	75	61	136	63	51	12	10
0 bis 27 Tage (vom 1. bis 28. Lebenstag gest.)	1 500	1 075	2 575	1 293	934	207	141
Im ersten Lebensjahr nach dem Alter in Monaten							
0 bis unter 1 (im 1. Lebensmonat gestorben)	1 525	1 097	2 622	1 317	954	208	143
1 bis unter 2 (im 2. Lebensmonat gestorben)	258	187	445	212	155	46	32
2 bis unter 3 (im 3. Lebensmonat gestorben)	278	207	485	223	164	55	43
3 bis unter 4 (im 4. Lebensmonat gestorben)	227	150	377	195	124	32	26
4 bis unter 5 (im 5. Lebensmonat gestorben)	158	118	276	126	100	32	18
5 bis unter 6 (im 6. Lebensmonat gestorben)	122	69	191	102	62	20	7
6 bis unter 7 (im 7. Lebensmonat gestorben)	99	62	161	88	52	11	10
7 bis unter 8 (im 8. Lebensmonat gestorben)	79	62	141	70	58	9	4
8 bis unter 9 (im 9. Lebensmonat gestorben)	84	42	126	69	40	15	2
9 bis unter 10 (im 10. Lebensmonat gestorben)	54	45	99	45	41	9	4
10 bis unter 11 (im 11. Lebensmonat gestorben)	39	42	81	35	35	4	7
11 bis unter 12 (im 12. Lebensmonat gestorben)	31	41	72	27	36	4	5
0 bis unter 12 Monate (im 1. Lebensjahr gest.)	2 954	2 122	5 076	2 509	1 821	445	301
davon geboren: im Berichtsjahr	2 371	1 697	4 068	2 016	1 454	355	249
im Vorjahr	583	425	1 008	493	367	90	58

1) Ohne Totgeborene. - 2) Berechnet unter Berücksichtigung der Tage, bei weniger als 1 Tag alter Säuglinge auch der Stunden.

10.9 Gestorbene Säuglinge 1990 nach Alter in Tagen sowie nach Geschlecht und Legitimität

10.9.2 Neue Länder und Berlin-Ost

Alter	Im ersten Lebensjahr Gestorbene 1)						
	männlich	weiblich	insgesamt	davon			
				ehelich einschl. legitimiert		nicht-ehelich	
				männlich	weiblich	männlich	weiblich
In den ersten 28 Lebenstagen nach dem Alter in Tagen 2)							
0 Tage (am 1. Lebenstag gestorben)	73	56	129	43	30	30	26
1 Tag (am 2. Lebenstag gestorben)	88	68	156	49	44	39	24
davon: weniger als 24 Stunden alt	48	40	88	28	25	20	15
mehr als 24 Stunden alt	40	28	68	21	19	19	9
2 Tage (am 3. Lebenstag gestorben)	76	44	120	46	24	30	20
3 Tage (am 4. Lebenstag gestorben)	41	22	63	28	16	13	6
4 Tage (am 5. Lebenstag gestorben)	32	17	49	13	13	19	4
5 Tage (am 6. Lebenstag gestorben)	21	15	36	12	12	9	3
6 Tage (am 7. Lebenstag gestorben)	20	11	31	17	8	3	3
In den ersten 7 Lebenstagen gestorben	351	233	584	208	147	143	86
7 Tage (am 8. Lebenstag gestorben)	16	10	26	9	7	7	3
8 Tage (am 9. Lebenstag gestorben)	10	7	17	5	4	5	3
9 Tage (am 10. Lebenstag gestorben)	4	9	13	3	5	1	4
10 Tage (am 11. Lebenstag gestorben)	8	4	12	5	2	3	2
11 Tage (am 12. Lebenstag gestorben)	9	10	19	6	5	3	5
12 Tage (am 13. Lebenstag gestorben)	10	5	15	8	2	2	3
13 Tage (am 14. Lebenstag gestorben)	6	6	12	5	5	1	1
14 bis 20 Tage (am 15. bis 21. Lebenstag gest.)	31	26	57	20	14	11	12
21 bis 27 Tage (am 22. bis 28. Lebenstag gest.)	32	15	47	19	11	13	4
0 bis 27 Tage (vom 1. bis 28. Lebenstag gest.)	477	325	802	288	202	189	123
Im ersten Lebensjahr nach dem Alter in Monaten							
0 bis unter 1 (im 1. Lebensmonat gestorben)	485	327	812	292	204	193	123
1 bis unter 2 (im 2. Lebensmonat gestorben)	57	48	105	37	26	20	22
2 bis unter 3 (im 3. Lebensmonat gestorben)	27	30	57	17	16	10	14
3 bis unter 4 (im 4. Lebensmonat gestorben)	39	28	67	25	20	14	8
4 bis unter 5 (im 5. Lebensmonat gestorben)	28	21	49	17	12	11	9
5 bis unter 6 (im 6. Lebensmonat gestorben)	23	15	38	21	11	2	4
6 bis unter 7 (im 7. Lebensmonat gestorben)	25	17	42	18	11	7	6
7 bis unter 8 (im 8. Lebensmonat gestorben)	21	14	35	15	10	6	4
8 bis unter 9 (im 9. Lebensmonat gestorben)	15	9	24	11	5	4	4
9 bis unter 10 (im 10. Lebensmonat gestorben)	14	15	29	11	12	3	3
10 bis unter 11 (im 11. Lebensmonat gestorben)	18	7	25	14	6	4	1
11 bis unter 12 (im 12. Lebensmonat gestorben)	14	12	26	11	8	3	4
0 bis unter 12 Monate (im 1. Lebensjahr gest.)	766	543	1 309	489	341	277	202
davon geboren: im Berichtsjahr	634	435	1 069	395	267	239	168
im Vorjahr	132	108	240	94	74	38	34

1) Ohne Totgeborene. - 2) Berechnet unter Berücksichtigung der Tage, bei weniger als 1 Tag alter Säuglinge auch der Stunden.

fälle

Geburtsgewicht, Geschlecht und Legitimität Bundesgebiet

Alter von ...											Davon geboren im		Geburts- gewicht von ... bis unter ... Gramm
2 bis unter 3	3 bis unter 4	4 bis unter 5	5 bis unter 6	6 bis unter 7	7 bis unter 8	8 bis unter 9	9 bis unter 10	10 bis unter 11	11 bis unter 12	0 bis unter 12	Be- richts- jahr	Vor- jahr	
Lebensmonat(en)													
sa mt													
1	1	-	1	-	-	-	-	-	-	110	108	2	unter 500
12	8	5	9	5	8	5	3	4	-	834	792	42	500 - 1 000
13	12	6	7	11	4	3	5	-	6	420	379	41	1 000 - 1 500
25	20	17	13	13	4	5	3	2	4	358	297	61	1 500 - 2 000
37	34	23	10	4	10	10	7	5	5	436	370	66	2 000 - 2 500
88	75	51	40	33	26	23	18	11	15	2 158	1 946	212	unter 2 500
81	61	34	18	20	19	11	9	12	6	607	473	134	2 500 - 3 000
98	81	50	38	31	34	23	22	23	12	776	577	199	3 000 - 3 500
59	39	44	30	16	10	16	16	8	11	440	311	129	3 500 - 4 000
14	12	9	4	6	3	3	3	-	-	114	87	27	4 000 - 4 500
4	4	2	3	2	2	1	1	1	2	33	23	10	4 500 - 5 000
4	2	4	1	1	2	-	1	-	1	20	15	5	5 000 u. mehr
260	199	143	94	76	70	54	52	44	32	1 990	1 486	504	2 500 u. mehr
137	103	82	57	52	45	49	29	26	25	928	636	292	Ohne Angabe
485	377	276	191	161	141	126	99	81	72	5 076	4 068	1 008	Insgesamt
zwar: zusammen													
1	1	-	-	-	-	-	-	-	-	94	94	-	unter 500
10	7	4	6	4	8	4	2	3	-	701	666	35	500 - 1 000
11	9	5	7	9	4	3	4	-	4	370	333	37	1 000 - 1 500
20	16	17	11	12	4	2	3	2	3	312	257	55	1 500 - 2 000
26	32	20	10	3	9	8	5	4	5	379	325	54	2 000 - 2 500
68	65	46	34	28	25	17	14	9	12	1 856	1 675	181	unter 2 500
64	52	26	16	16	16	8	8	10	6	506	394	112	2 500 - 3 000
75	65	45	32	28	31	22	18	19	12	656	491	165	3 000 - 3 500
50	36	39	25	14	8	14	15	7	8	381	266	115	3 500 - 4 000
13	11	6	4	6	2	3	3	-	-	101	76	25	4 000 - 4 500
3	2	2	3	2	2	1	1	-	2	26	18	8	4 500 - 5 000
3	2	3	1	1	2	-	1	-	1	18	13	5	5 000 u. mehr
208	168	121	81	67	61	48	46	36	29	1 688	1 258	430	2 500 u. mehr
111	86	59	49	45	42	44	26	25	22	786	537	249	Ohne Angabe
387	319	226	164	140	128	109	86	70	63	4 330	3 470	860	Zusammen
zusammen													
-	-	-	1	-	-	-	-	-	-	47	46	1	unter 500
8	6	2	5	2	4	3	2	2	-	487	466	21	500 - 1 000
6	6	4	4	4	2	3	1	-	1	245	229	16	1 000 - 1 500
14	11	6	9	7	1	3	3	-	2	207	170	37	1 500 - 2 000
21	18	12	7	3	4	4	3	4	2	229	196	33	2 000 - 2 500
49	41	24	26	16	11	13	9	6	5	1 215	1 107	108	unter 2 500
34	38	19	11	12	9	9	7	6	3	334	255	79	2 500 - 3 000
55	45	29	23	19	22	14	12	8	7	452	335	117	3 000 - 3 500
32	30	33	23	10	4	13	9	5	7	291	210	81	3 500 - 4 000
8	9	5	3	4	2	3	2	-	-	78	58	20	4 000 - 4 500
2	3	1	1	2	1	1	1	-	1	21	13	8	4 500 - 5 000
4	2	3	-	1	-	-	-	-	-	14	13	1	5 000 u. mehr
135	127	90	61	48	38	40	31	19	18	1 190	884	306	2 500 u. mehr
94	59	44	35	35	30	31	14	14	8	549	380	169	Ohne Angabe
278	227	158	122	99	79	84	54	39	31	2 954	2 371	583	Zusammen
ehelich													
-	-	-	-	-	-	-	-	-	-	42	42	-	unter 500
6	6	1	3	4	4	2	1	2	-	412	396	16	500 - 1 000
5	4	3	4	2	2	3	1	-	-	213	198	15	1 000 - 1 500
12	10	6	8	6	1	1	3	-	1	175	143	32	1 500 - 2 000
17	18	10	7	3	3	2	2	3	2	203	177	26	2 000 - 2 500
40	38	20	22	14	10	8	7	5	3	1 045	956	89	unter 2 500
26	33	15	10	12	8	7	6	5	3	280	213	67	2 500 - 3 000
43	37	25	19	17	20	13	10	7	7	384	284	100	3 000 - 3 500
28	27	29	18	8	3	11	8	4	5	249	178	71	3 500 - 4 000
8	8	3	3	4	1	3	2	-	-	69	51	18	4 000 - 4 500
2	2	1	1	2	1	1	1	-	1	18	11	7	4 500 - 5 000
3	2	2	-	1	-	-	-	-	-	12	11	1	5 000 u. mehr
110	109	75	51	44	33	35	27	16	16	1 012	748	264	2 500 u. mehr
73	48	31	29	30	27	26	11	14	8	452	312	140	Ohne Angabe
223	195	126	102	88	70	69	45	35	27	2 509	2 016	493	Zusammen

10.10 Gestorbene Säuglinge 1990 nach Lebensdauer,
10.10.2 Neue Länder

Geburts- gewicht von ... bis unter ... Gramm	Insgesamt	Davon im												
		1) 0	1 zus.	Tag 2) unter 24 Std.	2	3	4	5	6	in den ersten 7	in den ersten 28	0 bis unter 1	1 bis unter 2	
		Lebentag(en)											Insgesamt	
unter 500	-	-	-	-	-	-	-	-	-	-	-	-	-	-
500 - 1 000	234	19	26	17	23	8	13	12	4	105	139	139	18	
1 000 - 1 500	204	24	44	27	29	10	8	6	9	130	175	175	16	
1 500 - 2 000	140	22	15	8	13	9	6	4	5	74	107	108	12	
2 000 - 2 500	145	21	22	11	15	7	7	2	5	79	100	100	11	
unter 2 500	723	86	107	63	80	34	34	24	23	388	521	522	57	
2 500 - 3 000	217	21	20	10	13	8	7	3	2	74	104	105	22	
3 000 - 3 500	187	11	18	8	17	10	2	7	2	67	93	99	16	
3 500 - 4 000	113	7	7	5	8	6	6	2	2	38	60	61	4	
4 000 - 4 500	22	2	2	1	1	1	-	-	-	6	9	9	2	
4 500 - 5 000	4	-	2	1	-	-	-	-	-	2	2	2	-	
5 000 und mehr	4	1	-	-	-	1	-	-	-	2	3	3	-	
2 500 und mehr ...	547	42	49	25	39	26	15	12	6	189	271	279	44	
Ohne Angabe	39	1	-	-	1	3	-	-	2	7	10	11	4	
Insgesamt ...	1 309	129	156	88	120	63	49	36	31	584	802	812	105	
													und	
													Ehelich	
unter 500	-	-	-	-	-	-	-	-	-	-	-	-	-	
500 - 1 000	143	10	17	12	14	6	6	8	3	64	81	81	8	
1 000 - 1 500	115	13	22	14	14	6	3	3	3	70	96	96	10	
1 500 - 2 000	83	16	6	2	5	8	3	3	3	44	64	64	5	
2 000 - 2 500	99	13	15	8	9	4	5	2	4	52	67	67	5	
unter 2 500	440	52	60	36	42	24	17	16	19	230	308	308	28	
2 500 - 3 000	138	13	11	6	7	6	5	1	2	45	68	69	16	
3 000 - 3 500	129	3	13	5	12	8	2	6	1	45	62	65	12	
3 500 - 4 000	78	4	5	4	8	3	2	1	2	25	40	41	3	
4 000 - 4 500	16	1	2	1	-	-	-	-	-	3	4	4	2	
4 500 - 5 000	4	-	2	1	-	-	-	-	-	2	2	2	-	
5 000 und mehr	2	-	-	-	-	1	-	-	-	1	1	1	-	
2 500 und mehr ...	367	21	33	17	27	18	9	8	5	121	177	182	33	
Ohne Angabe	23	-	-	-	1	2	-	-	1	4	5	6	2	
Zusammen ...	830	73	93	53	70	44	26	24	25	355	490	496	63	
													Männlich	
unter 500	-	-	-	-	-	-	-	-	-	-	-	-	-	
500 - 1 000	122	9	11	11	13	3	9	7	-	52	74	74	8	
1 000 - 1 500	125	16	21	12	21	7	6	3	6	80	107	107	11	
1 500 - 2 000	87	10	12	6	8	7	5	3	3	48	66	67	7	
2 000 - 2 500	87	13	12	5	9	6	4	-	4	48	63	63	4	
unter 2 500	421	48	56	34	51	23	24	13	13	228	310	311	30	
2 500 - 3 000	117	11	14	6	6	5	-	2	2	40	54	55	12	
3 000 - 3 500	101	6	10	4	12	5	2	4	1	40	50	55	10	
3 500 - 4 000	77	6	5	3	5	4	6	2	2	30	44	44	2	
4 000 - 4 500	18	2	2	1	1	1	-	-	-	6	8	8	1	
4 500 - 5 000	1	-	1	-	-	-	-	-	-	1	1	1	-	
5 000 und mehr	2	-	-	-	-	1	-	-	-	1	2	2	-	
2 500 und mehr ...	316	25	32	14	24	16	8	8	5	118	159	165	25	
Ohne Angabe	29	-	-	-	1	2	-	-	2	5	8	9	2	
Zusammen ...	766	73	88	48	76	41	32	21	20	351	477	485	57	
													Männlich	
unter 500	-	-	-	-	-	-	-	-	-	-	-	-	-	
500 - 1 000	77	4	7	7	9	3	3	4	-	30	43	43	4	
1 000 - 1 500	71	8	9	6	11	3	2	1	6	40	58	58	8	
1 500 - 2 000	51	7	5	2	3	7	2	2	1	27	39	39	2	
2 000 - 2 500	60	10	7	3	5	3	2	-	4	31	42	42	2	
unter 2 500	259	29	28	18	28	16	9	7	11	128	182	182	16	
2 500 - 3 000	76	8	8	4	3	4	-	1	2	26	37	38	9	
3 000 - 3 500	68	2	6	2	9	3	2	3	1	26	31	33	8	
3 500 - 4 000	52	3	4	3	5	2	2	1	2	19	28	28	2	
4 000 - 4 500	12	1	2	1	-	-	-	-	-	3	3	3	1	
4 500 - 5 000	1	-	1	-	-	-	-	-	-	1	1	1	-	
5 000 und mehr	1	-	-	-	-	1	-	-	-	1	1	1	-	
2 500 und mehr ...	210	14	21	10	17	10	4	5	5	76	101	104	20	
Ohne Angabe	20	-	-	-	1	2	-	-	1	4	5	6	1	
Zusammen ...	489	43	49	28	46	28	13	12	17	208	288	292	37	

1) Säuglinge, die am Tag der Geburt gestorben sind.

2) Säuglinge, die am Tag, der auf den Geburtstag folgte, gestorben sind.

fälle

Geburtsgewicht, Geschlecht und Legitimität
und Berlin-Ost

Alter von ...											Davon geboren im		Geburts- gewicht von ... bis unter ... Gramm
2 bis unter 3	3 bis unter 4	4 bis unter 5	5 bis unter 6	6 bis unter 7	7 bis unter 8	8 bis unter 9	9 bis unter 10	10 bis unter 11	11 bis unter 12	0 bis unter 12	Be- richts- jahr	Vor- jahr	
Lebensmonat(en)													
sa mt													
-	-	-	-	-	-	-	-	-	-	-	-	-	unter 500
9	7	6	14	6	10	9	6	4	6	234	174	60	500 - 1 000
5	1	3	-	1	1	-	1	1	1	204	193	11	1 000 - 1 500
6	-	5	2	-	2	-	-	1	3	140	123	17	1 500 - 2 000
6	11	3	3	4	1	3	1	1	1	145	126	19	2 000 - 2 500
26	19	17	19	11	14	12	9	7	10	723	616	107	unter 2 500
14	19	13	4	14	5	5	5	6	5	217	170	47	2 500 - 3 000
10	14	6	9	10	6	4	4	6	3	187	146	41	3 000 - 3 500
2	8	6	5	4	7	2	4	5	5	113	82	31	3 500 - 4 000
3	3	1	-	1	-	1	-	1	1	22	15	7	4 000 - 4 500
-	-	1	-	-	-	-	1	-	-	4	3	1	4 500 - 5 000
-	-	1	-	-	-	-	-	-	-	4	3	1	5 000 u. mehr
29	44	28	18	29	18	12	14	18	14	547	419	128	2 500 u. mehr
2	4	4	1	2	3	-	6	-	2	39	34	5	Ohne Angabe
57	67	49	38	42	35	24	29	25	26	1 309	1 069	240	Insgesamt
zwar: zusammen													
-	-	-	-	-	-	-	-	-	-	-	-	-	unter 500
4	2	5	11	4	9	6	5	4	4	143	98	45	500 - 1 000
2	1	2	-	1	1	-	1	1	-	115	109	6	1 000 - 1 500
2	-	3	2	-	2	-	1	1	3	83	74	9	1 500 - 2 000
5	8	3	3	3	-	2	1	1	1	99	85	14	2 000 - 2 500
13	11	13	16	8	12	8	8	7	8	440	366	74	unter 2 500
8	12	5	3	8	4	2	5	3	3	138	107	31	2 500 - 3 000
6	9	3	8	7	4	4	3	6	2	129	97	32	3 000 - 3 500
2	7	4	4	3	4	1	1	3	5	78	58	20	3 500 - 4 000
3	3	-	-	1	-	1	-	1	1	16	10	6	4 000 - 4 500
-	-	1	-	-	-	-	1	-	-	4	3	1	4 500 - 5 000
-	-	1	-	-	-	-	-	-	-	2	1	1	5 000 u. mehr
19	31	14	15	19	12	8	10	13	11	367	276	91	2 500 u. mehr
1	3	2	1	2	1	-	5	-	-	23	20	3	Ohne Angabe
33	45	29	32	29	25	16	23	20	19	830	662	168	Zusammen
zusammen													
-	-	-	-	-	-	-	-	-	-	-	-	-	unter 500
5	5	3	8	2	6	3	2	4	2	122	95	27	500 - 1 000
2	-	2	-	1	1	-	-	1	-	125	119	6	1 000 - 1 500
3	-	4	1	-	1	-	1	1	2	87	77	10	1 500 - 2 000
3	7	3	2	3	-	2	-	-	-	87	78	9	2 000 - 2 500
13	12	12	11	6	8	5	3	6	4	421	369	52	unter 2 500
6	13	6	2	6	2	5	2	4	4	117	93	24	2 500 - 3 000
3	4	2	6	6	4	3	3	3	2	101	75	26	3 000 - 3 500
1	5	3	3	4	5	1	2	4	3	77	55	22	3 500 - 4 000
2	2	1	-	1	-	1	-	1	1	18	12	6	4 000 - 4 500
-	-	-	-	-	-	-	-	-	-	1	1	-	4 500 - 5 000
-	-	-	-	-	-	-	-	-	-	2	2	-	5 000 u. mehr
12	24	12	11	17	11	10	7	12	10	316	238	78	2 500 u. mehr
2	3	4	1	2	2	-	4	-	-	29	27	2	Ohne Angabe
27	39	28	23	25	21	15	14	18	14	766	634	132	Zusammen
ehelich													
-	-	-	-	-	-	-	-	-	-	-	-	-	unter 500
3	1	3	7	1	5	2	2	4	2	77	55	22	500 - 1 000
1	-	1	-	1	1	-	-	1	-	71	68	3	1 000 - 1 500
2	-	2	1	-	1	-	1	1	2	51	45	6	1 500 - 2 000
2	5	3	2	2	-	2	-	-	-	60	53	7	2 000 - 2 500
8	6	9	10	4	7	4	3	6	4	259	221	38	unter 2 500
4	8	2	2	3	2	2	2	2	2	76	62	14	2 500 - 3 000
1	2	1	5	5	3	3	3	3	1	68	47	21	3 000 - 3 500
1	4	3	3	3	2	1	-	2	3	52	38	14	3 500 - 4 000
2	2	-	-	1	-	1	-	1	1	12	7	5	4 000 - 4 500
-	-	-	-	-	-	-	-	-	-	1	1	-	4 500 - 5 000
-	-	-	-	-	-	-	-	-	-	1	1	-	5 000 u. mehr
8	16	6	10	12	7	7	5	8	7	210	156	54	2 500 u. mehr
1	3	2	1	2	1	-	3	-	-	20	18	2	Ohne Angabe
17	25	17	21	18	15	11	11	14	11	489	395	94	Zusammen

10.11 Gestorbene Säuglinge 1990 nach Früheres

Geburts- gewicht von ... bis unter ... Gramm	Insgesamt	Davon nach Todesursachen							insge
		010 - 139	001 - 009, 555, 556, 558	480 - 486, 507, 770.0	740 - 744	745 - 757, 759.0 - .2	758, 759.3 - .9	760.0 760.1 760.3	
unter 500	105	-	-	-	1	2	1	1	
500 - 1 000	826	2	-	-	9	38	14	-	
1 000 - 1 500	413	2	-	4	19	50	48	-	
1 500 - 2 000	357	3	-	3	20	108	64	-	
2 000 - 2 500	435	2	2	2	36	136	64	-	
unter 2 500	2 136	9	2	9	85	334	191	1	
2 500 - 3 000	606	11	2	4	24	181	39	-	
3 000 - 3 500	771	22	-	8	26	210	16	2	
3 500 - 4 000	438	11	-	1	12	92	12	-	
4 000 - 4 500	114	2	1	2	2	17	5	-	
4 500 - 5 000	33	2	1	-	2	3	-	-	
5 000 und mehr ...	20	-	-	-	1	4	-	-	
2 500 und mehr ...	1 982	48	4	15	67	507	72	2	
Ohne Angabe	927	15	6	8	17	81	29	-	
Insgesamt ...	5 045	72	12	32	169	922	292	3	
								und Ehelich	
unter 500	90	-	-	-	1	1	1	1	
500 - 1 000	695	1	-	-	8	35	14	-	
1 000 - 1 500	363	2	-	4	17	41	44	-	
1 500 - 2 000	311	3	-	2	17	101	55	-	
2 000 - 2 500	378	2	2	2	33	124	58	-	
unter 2 500	1 837	8	2	8	76	302	172	1	
2 500 - 3 000	505	8	2	4	23	160	34	-	
3 000 - 3 500	652	20	-	5	23	179	15	2	
3 500 - 4 000	381	9	-	1	11	84	8	-	
4 000 - 4 500	101	2	1	2	2	16	5	-	
4 500 - 5 000	26	1	1	-	2	3	-	-	
5 000 und mehr ...	18	-	-	-	1	4	-	-	
2 500 und mehr ...	1 683	40	4	12	62	446	62	2	
Ohne Angabe	786	13	6	6	14	72	26	-	
Zusammen ...	4 306	61	12	26	152	820	260	3	
								Männlich	
unter 500	43	-	-	-	-	1	-	-	
500 - 1 000	483	1	-	-	3	23	5	-	
1 000 - 1 500	240	2	-	-	8	31	20	-	
1 500 - 2 000	207	1	-	3	11	65	27	-	
2 000 - 2 500	228	1	1	2	18	77	31	-	
unter 2 500	1 201	5	1	5	40	197	83	-	
2 500 - 3 000	334	6	2	3	12	101	21	-	
3 000 - 3 500	450	14	-	5	15	117	9	-	
3 500 - 4 000	291	7	-	-	9	69	10	-	
4 000 - 4 500	78	1	1	1	2	13	2	-	
4 500 - 5 000	21	2	1	-	1	2	-	-	
5 000 und mehr ...	14	-	-	-	1	3	-	-	
2 500 und mehr ...	1 188	30	4	9	40	305	42	-	
Ohne Angabe	549	9	4	3	10	44	14	-	
Zusammen ...	2 938	44	9	17	90	546	139	-	
								Männlich	
unter 500	38	-	-	-	-	1	-	-	
500 - 1 000	409	1	-	-	3	21	5	-	
1 000 - 1 500	208	2	-	-	7	26	18	-	
1 500 - 2 000	175	1	-	2	9	59	22	-	
2 000 - 2 500	202	1	1	2	17	69	29	-	
unter 2 500	1 032	5	1	4	36	176	74	-	
2 500 - 3 000	280	3	2	3	12	87	18	-	
3 000 - 3 500	382	13	-	3	14	100	8	-	
3 500 - 4 000	249	6	-	-	8	62	6	-	
4 000 - 4 500	69	1	1	1	2	13	2	-	
4 500 - 5 000	18	1	1	-	1	2	-	-	
5 000 und mehr ...	12	-	-	-	1	3	-	-	
2 500 und mehr ...	1 010	24	4	7	38	267	34	-	
Ohne Angabe	452	8	4	2	8	39	12	-	
Zusammen ...	2 494	37	9	13	82	482	120	-	

*) Aus Datenschutzgründen sind die Zahlen in dieser Tabelle mit den übrigen Säuglingssterbetabellen in diesem Band nicht vergleichbar.

1) Internationale Klassifikation der Krankheiten (ICD) siehe Anhang.

fälle

Todesursachen und Geburtsgewicht *)
Bundesgebiet

(Pos.Nrn. der ICD 1979 1))

760.4 - 760.9	775.0, 775.1	760.2, 771	761.7, 763	761.0 - 761.4, 761.6, .8, .9, 762, 767	761.5	773, 774	764 - 765, 768 - 769, 770.1 - .9, 772, 776 - 779	sonstige	Geburts- gewicht von ... bis unter ... Gramm
saamt									
-	-	2	-	8	5	-	84	1	unter 500
-	-	26	2	49	31	3	641	11	500 - 1 000
-	1	24	1	34	5	5	190	30	1 000 - 1 500
1	-	16	-	10	-	1	73	58	1 500 - 2 000
-	-	9	-	17	-	3	56	108	2 000 - 2 500
1	1	77	3	118	41	12	1 044	208	unter 2 500
-	1	13	1	12	-	4	67	247	2 500 - 3 000
-	-	15	-	9	-	5	63	395	3 000 - 3 500
-	-	8	1	7	-	-	43	251	3 500 - 4 000
-	1	1	-	5	-	-	14	64	4 000 - 4 500
-	1	-	-	1	-	-	3	20	4 500 - 5 000
-	-	-	-	-	-	1	3	11	5 000 u. mehr
-	3	37	2	34	-	10	193	988	2 500 u. mehr
1	-	11	-	12	-	1	91	655	Ohne Angabe
2	4	125	5	164	41	23	1 328	1 851	Insgesamt
zwar: zusammen									
-	-	2	-	6	5	-	72	1	unter 500
-	-	20	2	45	30	2	529	9	500 - 1 000
-	1	20	1	28	4	5	171	25	1 000 - 1 500
-	-	14	-	9	-	1	62	47	1 500 - 2 000
-	-	8	-	12	-	3	49	85	2 000 - 2 500
-	1	64	3	100	39	11	883	167	unter 2 500
-	1	12	1	11	-	3	59	187	2 500 - 3 000
-	-	13	-	7	-	4	57	327	3 000 - 3 500
-	-	7	1	6	-	-	38	216	3 500 - 4 000
-	1	1	-	5	-	-	10	58	4 000 - 4 500
-	1	-	-	1	-	-	2	15	4 500 - 5 000
-	-	-	-	-	-	1	3	9	5 000 u. mehr
-	3	33	2	30	-	8	169	810	2 500 u. mehr
1	-	11	-	10	-	1	76	550	Ohne Angabe
1	4	108	5	140	39	20	1 128	1 527	Zusammen
zusammen									
-	-	1	-	4	1	-	35	1	unter 500
-	-	13	1	26	21	1	383	6	500 - 1 000
-	1	13	-	19	3	1	125	17	1 000 - 1 500
1	-	12	-	9	-	1	46	31	1 500 - 2 000
-	-	3	-	11	-	2	34	48	2 000 - 2 500
1	1	42	1	69	25	5	623	103	unter 2 500
-	1	9	-	5	-	3	35	136	2 500 - 3 000
-	-	9	-	6	-	2	40	233	3 000 - 3 500
-	-	5	-	4	-	-	25	162	3 500 - 4 000
-	1	1	-	2	-	-	9	45	4 000 - 4 500
-	-	-	-	1	-	-	2	12	4 500 - 5 000
-	-	-	-	-	-	-	3	7	5 000 u. mehr
-	2	24	-	18	-	5	114	595	2 500 u. mehr
1	-	5	-	7	-	1	56	395	Ohne Angabe
2	3	71	1	94	25	11	793	1 093	Zusammen
ehelich									
-	-	1	-	4	1	-	30	1	unter 500
-	-	12	1	24	20	1	316	5	500 - 1 000
-	1	11	-	16	2	1	110	14	1 000 - 1 500
-	-	10	-	8	-	1	38	25	1 500 - 2 000
-	-	3	-	7	-	2	32	39	2 000 - 2 500
-	1	37	1	59	23	5	526	84	unter 2 500
-	1	8	-	5	-	2	33	106	2 500 - 3 000
-	-	8	-	4	-	1	36	195	3 000 - 3 500
-	-	5	-	3	-	-	22	137	3 500 - 4 000
-	1	1	-	2	-	-	6	39	4 000 - 4 500
-	-	-	-	1	-	-	2	10	4 500 - 5 000
-	-	-	-	-	-	-	3	5	5 000 u. mehr
-	2	22	-	15	-	3	102	492	2 500 u. mehr
1	-	5	-	5	-	1	48	319	Ohne Angabe
1	3	64	1	79	23	9	676	895	Zusammen

10 Sterbefälle

10.12 Gestorbene Säuglinge 1990 nach Körperlänge und Gewicht bei der Geburt

10.12.1 Früheres Bundesgebiet

Geburts- gewicht von ... bis unter ... Gramm	Männ- lich	Weib- lich	Ins- ge- samt	Davon waren bei der Geburt von ... bis unter ... cm lang								ohne Angabe
				unter	30	35	40	45	50	55	55 und mehr	
				30	35	40	45	50	55			
unter 500	47	63	110	90	11	3	-	-	1	-	5	
500 - 600	59	52	111	42	53	7	-	-	-	-	9	
600 - 700	103	82	185	23	144	9	-	-	1	-	8	
700 - 800	120	84	204	14	145	30	1	-	-	-	14	
800 - 900	94	62	156	7	71	67	3	-	-	-	8	
900 - 1 000	111	67	178	4	52	107	4	-	-	-	11	
1 000 - 1 100	65	42	107	4	10	79	9	-	-	-	5	
1 100 - 1 200	55	46	101	-	6	70	13	2	-	-	10	
1 200 - 1 300	47	41	88	-	8	57	18	-	-	-	5	
1 300 - 1 400	49	19	68	1	4	35	21	3	-	1	3	
1 400 - 1 500	29	27	56	1	3	18	39	-	-	-	1	
1 500 - 1 600	38	28	66	-	3	15	42	3	1	-	2	
1 600 - 1 700	34	32	66	-	5	9	44	6	-	-	2	
1 700 - 1 800	42	28	70	-	2	9	46	11	-	-	2	
1 800 - 1 900	43	34	77	-	-	3	55	16	-	-	3	
1 900 - 2 000	50	29	79	-	1	4	47	22	-	-	5	
2 000 - 2 100	56	40	96	-	1	3	34	53	1	-	4	
2 100 - 2 200	46	43	89	-	-	4	27	53	1	-	4	
2 200 - 2 300	41	47	88	-	1	6	24	59	2	-	2	
2 300 - 2 400	40	29	69	-	1	1	12	46	5	-	4	
2 400 - 2 500	46	48	94	-	1	2	10	69	7	-	5	
unter 2 500	1 215	943	2 158	186	522	538	443	337	19	1	112	
2 500 - 2 600	56	53	109	-	-	2	5	79	16	1	6	
2 600 - 2 700	50	45	95	-	-	1	7	58	27	-	2	
2 700 - 2 800	69	50	119	-	-	1	5	79	30	-	4	
2 800 - 2 900	70	54	124	-	2	1	6	59	54	-	2	
2 900 - 3 000	89	71	160	-	-	1	2	63	86	1	7	
3 000 - 3 100	81	65	146	-	-	-	3	42	95	4	2	
3 100 - 3 200	87	80	167	-	-	-	3	29	129	3	3	
3 200 - 3 300	102	70	172	-	-	-	1	30	133	4	4	
3 300 - 3 400	77	68	145	-	-	-	-	21	115	7	2	
3 400 - 3 500	105	41	146	-	-	-	1	12	127	3	3	
3 500 - 3 600	96	51	147	-	1	-	-	8	117	19	2	
3 600 - 3 700	58	33	91	-	-	1	-	2	76	10	2	
3 700 - 3 800	58	27	85	-	-	1	-	7	60	16	1	
3 800 - 3 900	38	23	61	-	-	-	-	1	40	17	3	
3 900 - 4 000	41	15	56	-	-	-	-	1	38	13	4	
4 000 - 4 100	32	15	47	-	-	-	-	-	29	15	3	
4 100 - 4 200	18	9	27	-	-	-	-	-	16	11	-	
4 200 - 4 300	15	3	18	-	-	-	-	2	11	4	1	
4 300 - 4 400	10	2	12	-	-	-	-	-	5	7	-	
4 400 - 4 500	3	7	10	-	-	-	-	-	3	7	-	
4 500 - 4 600	9	3	12	-	-	-	-	-	1	10	1	
4 600 - 4 700	6	3	9	-	-	-	-	-	3	6	-	
4 700 - 4 800	1	1	2	-	-	-	-	-	-	2	-	
4 800 - 4 900	2	3	5	-	-	-	-	-	2	3	-	
4 900 - 5 000	3	2	5	-	-	-	-	-	2	3	-	
5 000 und mehr ...	14	6	20	-	-	-	-	-	2	18	-	
2 500 und mehr ...	1 190	800	1 990	-	3	8	33	493	1 217	184	52	
Ohne Angabe	549	379	928	1	-	-	-	-	1	-	926	
Insgesamt ...	2 954	2 122	5 076	187	525	546	476	830	1 237	185	1 090	

10 Sterbefälle

10.12 Gestorbene Säuglinge 1990 nach Körperlänge und Gewicht bei der Geburt

10.12.2 Neue Länder und Berlin - Ost

Geburts- gewicht von ... bis unter ... Gramm	Männ- lich	Weib- lich	Ins- ge- samt	Davon waren bei der Geburt von ... bis unter ... cm lang								
				unter 30	30 - 35	35 - 40	40 - 45	45 - 50	50 - 55	55 und mehr	ohne Angabe	
unter 500	-	-	-	-	-	-	-	-	-	-	-	-
500 - 600	61	58	119	103	9	5	-	2	-	-	-	-
600 - 700	2	3	5	-	4	1	-	-	-	-	-	-
700 - 800	8	10	18	1	13	3	-	-	-	-	-	1
800 - 900	22	15	37	-	22	14	-	-	-	-	1	-
900 - 1 000	29	26	55	1	10	40	1	-	-	-	-	3
1 000 - 1 100	32	22	54	2	6	44	1	-	-	-	-	1
1 100 - 1 200	36	23	59	6	1	42	9	-	-	-	-	1
1 200 - 1 300	13	12	25	1	-	15	8	1	-	-	-	-
1 300 - 1 400	20	14	34	2	-	16	16	-	-	-	-	-
1 400 - 1 500	24	8	32	-	-	11	19	1	-	-	-	1
1 500 - 1 600	18	13	31	1	1	3	25	1	-	-	-	-
1 600 - 1 700	22	14	36	2	-	1	27	4	-	-	-	2
1 700 - 1 800	13	8	21	2	-	1	14	4	-	-	-	-
1 800 - 1 900	20	7	27	2	-	2	18	5	-	-	-	-
1 900 - 2 000	14	11	25	-	-	-	14	11	-	-	-	-
2 000 - 2 100	17	13	30	4	-	-	11	15	-	-	-	-
2 100 - 2 200	20	12	32	4	-	-	9	18	1	-	-	-
2 200 - 2 300	12	9	21	1	-	-	6	12	1	-	-	1
2 300 - 2 400	22	12	34	1	-	1	5	23	4	-	-	-
2 400 - 2 500	16	12	28	-	-	-	2	24	2	-	-	-
unter 2 500	421	302	723	133	66	199	185	121	8	1	10	
2 500 - 2 600	31	20	51	-	-	-	4	38	9	-	-	-
2 600 - 2 700	14	15	29	-	-	-	1	23	5	-	-	-
2 700 - 2 800	25	21	46	1	-	2	-	32	10	-	-	1
2 800 - 2 900	20	23	43	1	-	-	2	23	17	-	-	-
2 900 - 3 000	27	21	48	4	-	-	2	20	22	-	-	-
3 000 - 3 100	26	27	53	2	-	-	1	20	28	1	-	1
3 100 - 3 200	22	16	38	1	-	-	-	12	24	1	-	-
3 200 - 3 300	21	16	37	2	-	-	1	7	25	1	-	1
3 300 - 3 400	14	13	27	2	-	-	-	7	16	2	-	-
3 400 - 3 500	18	14	32	1	-	-	-	2	27	2	-	-
3 500 - 3 600	19	12	31	2	-	-	-	-	28	1	-	-
3 600 - 3 700	16	6	22	3	-	-	-	2	15	2	-	-
3 700 - 3 800	21	9	30	-	-	-	-	2	22	5	-	1
3 800 - 3 900	11	5	16	-	-	-	-	2	11	3	-	-
3 900 - 4 000	10	4	14	1	-	1	-	-	6	6	-	-
4 000 - 4 100	4	3	7	-	-	-	-	-	5	2	-	-
4 100 - 4 200	7	-	7	-	-	-	-	-	5	2	-	-
4 200 - 4 300	4	-	4	-	-	-	-	-	3	1	-	-
4 300 - 4 400	2	1	3	1	-	-	-	-	2	-	-	-
4 400 - 4 500	1	-	1	-	-	-	-	-	-	1	-	-
4 500 - 4 600	-	1	1	-	-	-	-	-	1	-	-	-
4 600 - 4 700	-	1	1	-	-	-	-	-	-	1	-	-
4 700 - 4 800	1	-	1	-	-	-	-	-	1	-	-	-
4 800 - 4 900	-	-	-	-	-	-	-	-	-	-	-	-
4 900 - 5 000	-	1	1	-	-	-	-	-	1	-	-	-
5 000 und mehr ...	2	2	4	1	2	1	-	-	-	-	-	-
2 500 und mehr ...	316	231	547	22	2	4	11	190	283	31	4	
Dhne Angabe	29	10	39	-	-	-	-	-	-	-	-	39
Insgesamt ...	766	543	1 309	155	68	203	196	311	291	32	53	

10 Sterbefälle

10.13 Gestorbene Säuglinge 1990 nach Geburts- und Sterbemonat

Früheres Bundesgebiet

Geburtsmonat	Im ersten Lebensjahr Gestorbene 1)													im ... Lebens- monat 2)
	ins- ge- samt	davon im Kalendermonat												
		Jan.	Febr.	März	April	Mai	Juni	Juli	Aug.	Sept.	Okt.	Nov.	Dez.	
Männlich														
Im Berichtsjahr														
Dezember	99	-	-	-	-	-	-	-	-	-	-	-	99	1 282
November	150	-	-	-	-	-	-	-	-	-	114	36	391	
Oktober	173	-	-	-	-	-	-	-	-	114	39	20	253	
September ...	205	-	-	-	-	-	-	-	117	37	23	28	253	
August	201	-	-	-	-	-	-	98	31	24	22	26	199	
Juli	215	-	-	-	-	-	103	33	20	30	14	15	135	
Juni	199	-	-	-	-	90	33	16	20	15	16	9	107	
Mai	221	-	-	-	-	113	22	16	15	16	11	6	87	
April	209	-	-	106	29	17	15	9	9	9	4	11	91	
März	254	-	121	32	15	27	10	11	13	11	8	6	63	
Februar	182	84	21	13	17	20	6	3	5	5	4	4	43	
Januar	263	123	40	24	18	20	8	9	6	5	3	5	2 33	
Berichtsjahr insgesamt .	2 371	123	124	166	169	194	184	198	192	235	264	260	262	-
Im Vorjahr														
Dezember	156	38	33	25	16	8	11	8	6	5	3	1	2	17
November	98	26	14	20	5	10	5	8	2	7	1	-	-	-
Oktober	88	21	18	13	4	10	8	7	3	3	1	-	-	-
September ...	50	16	10	5	2	4	5	2	5	1	-	-	-	-
August	57	18	12	10	6	5	3	2	1	-	-	-	-	-
Juli	41	11	9	8	5	5	2	1	-	-	-	-	-	-
Juni	39	11	9	7	3	7	2	-	-	-	-	-	-	-
Mai	22	13	6	2	-	1	-	-	-	-	-	-	-	-
April	18	8	3	6	1	-	-	-	-	-	-	-	-	-
März	10	3	2	5	-	-	-	-	-	-	-	-	-	-
Februar	4	2	2	-	-	-	-	-	-	-	-	-	-	-
Januar	-	-	-	-	-	-	-	-	-	-	-	-	-	-
Vorjahr insgesamt .	583	167	118	101	42	50	36	28	17	16	5	1	2	-
Sterbefälle insgesamt .	2 954	290	242	267	211	244	220	226	209	251	269	261	264	-
Weiblich														
Im Berichtsjahr														
Dezember	72	-	-	-	-	-	-	-	-	-	-	-	72	902
November	100	-	-	-	-	-	-	-	-	-	68	32	284	
Oktober	111	-	-	-	-	-	-	-	-	67	19	25	214	
September ...	166	-	-	-	-	-	-	-	92	27	20	27	181	
August	150	-	-	-	-	-	-	69	27	26	16	12	136	
Juli	166	-	-	-	-	-	78	25	18	15	18	12	98	
Juni	158	-	-	-	-	86	28	10	9	7	11	7	69	
Mai	165	-	-	-	89	15	17	6	10	8	10	10	63	
April	143	-	-	68	21	14	4	11	12	2	7	4	49	
März	136	-	63	20	13	12	11	5	2	3	3	4	46	
Februar	135	60	25	16	8	9	5	1	-	4	4	3	40	
Januar	195	90	20	20	16	11	9	3	7	6	3	7	42	
Berichtsjahr insgesamt .	1 697	90	80	108	120	142	145	146	134	176	162	179	215	-
Im Vorjahr														
Dezember	106	25	18	16	12	5	5	4	4	7	4	3	3	18
November	75	17	16	10	7	7	5	-	4	2	6	1	-	-
Oktober	61	16	10	10	9	6	4	2	2	2	-	-	-	-
September ...	44	15	9	5	5	2	4	3	1	-	-	-	-	-
August	34	5	10	3	8	1	3	4	-	-	-	-	-	-
Juli	33	8	8	3	5	5	3	1	-	-	-	-	-	-
Juni	25	5	10	4	3	2	1	-	-	-	-	-	-	-
Mai	14	1	3	4	4	2	-	-	-	-	-	-	-	-
April	15	5	4	3	3	-	-	-	-	-	-	-	-	-
März	6	4	1	1	-	-	-	-	-	-	-	-	-	-
Februar	8	6	2	-	-	-	-	-	-	-	-	-	-	-
Januar	4	4	-	-	-	-	-	-	-	-	-	-	-	-
Vorjahr insgesamt .	425	111	91	59	56	30	25	14	11	11	10	4	3	-
Sterbefälle insgesamt .	2 122	201	171	167	176	172	170	160	145	187	172	183	218	-

1) Ohne Totgeborene. - 2) Diagonale Addition.

10 Sterbefälle

10.14 Säuglingssterblichkeit nach Geschlecht und Legitimität

Jahr	Im ersten Lebensjahr Gestorbene je 1 000 Lebendgeborene ¹⁾								
	männlich	weiblich	insgesamt	ehelich			nichtehelich		
				zusammen	männlich	weiblich	zusammen	männlich	weiblich
Früheres Bundesgebiet									
1960	37,7	29,7	33,8	32,0	35,8	27,9	61,9	66,4	57,0
1965	26,6	20,9	23,8	22,8	25,4	19,9	45,7	49,8	41,4
1970	26,7	20,0	23,4	22,3	25,5	19,0	41,7	46,9	36,4
1971	26,0	20,0	23,1	22,2	25,0	19,3	38,9	43,8	33,9
1972	25,2	19,4	22,4	21,5	24,2	18,6	37,6	41,9	33,2
1973	25,8	19,4	22,7	21,7	24,7	18,6	36,6	42,5	30,5
1974	23,9	18,1	21,1	20,5	23,0	17,5	32,2	37,2	27,0
1975	22,2	17,1	19,7	18,9	21,2	16,4	32,0	37,0	26,7
1976	19,7	15,0	17,4	16,8	19,0	14,5	27,2	30,6	23,7
1977	17,2	13,5	15,4	14,9	16,6	13,0	23,5	26,7	20,0
1978	16,5	12,7	14,7	14,1	15,9	12,2	23,0	25,2	20,6
1979	15,3	11,7	13,6	13,0	14,7	11,2	20,6	23,5	17,6
1980	14,2	11,3	12,7	12,2	13,6	10,9	18,6	21,1	16,1
1981	13,0	10,1	11,6	11,2	12,6	9,8	16,3	18,1	14,4
1982	12,0	9,7	10,9	10,5	11,6	9,2	15,8	16,7	14,9
1983	11,3	8,9	10,2	9,7	10,8	8,5	14,8	16,6	13,1
1984	10,7	8,5	9,6	9,3	10,3	8,2	13,3	14,6	11,9
1985	10,0	7,8	8,9	8,5	9,5	7,5	13,0	15,1	10,7
1986	9,7	7,6	8,7	8,2	9,1	7,3	13,0	15,5	10,5
1987	9,3	7,2	8,3	7,8	8,7	6,8	13,3	15,5	11,0
1988	8,8	6,3	7,6	7,1	8,2	5,9	11,9	13,9	9,8
1989	8,5	6,4	7,5	7,1	8,1	6,1	10,7	12,0	9,2
1990	8,0	6,1	7,1	6,7	7,6	5,8	10,0	11,7	8,2

1) Unter Berücksichtigung der Geburtenentwicklung in den vorangegangenen 12 Monaten.

10.15 Perinatale Sterblichkeit nach Geschlecht und Legitimität*)

Jahr	Totgeborene und in den ersten 7 Lebenstagen Gestorbene je 1 000 Lebend- und Totgeborene						
	männlich	weiblich	insgesamt	ehelich		nichtehelich	
				männlich	weiblich	männlich	weiblich
Früheres Bundesgebiet							
1960	38,92	32,43	35,77	37,09	30,87	65,73	55,36
1965	31,02	26,05	28,61	29,76	24,87	56,51	49,83
1970	29,42	23,28	26,43	28,04	22,27	53,22	40,40
1971	27,79	22,72	25,33	26,69	21,80	45,80	37,28
1972	26,20	21,52	23,93	25,17	20,55	42,34	36,44
1973	25,28	20,58	22,99	24,23	19,71	40,97	33,46
1974	23,69	18,97	21,39	22,76	18,28	37,58	29,13
1975	20,90	17,51	19,26	19,98	16,88	35,19	27,16
1976	18,49	15,62	17,09	17,72	14,91	29,92	25,98
1977	16,15	13,49	14,86	15,52	13,00	25,39	20,50
1978	14,75	12,64	13,73	14,11	12,09	23,26	20,06
1979	13,60	11,46	12,56	13,02	11,09	21,23	16,31
1980	12,68	10,37	11,56	12,11	10,05	19,76	14,30
1981	11,42	9,57	10,52	10,95	9,31	16,94	12,58
1982	10,38	8,79	9,61	9,93	8,35	15,24	13,44
1983	10,01	8,51	9,28	9,59	8,19	14,36	11,73
1984	9,20	7,95	8,59	8,78	7,58	13,46	11,54
1985	8,49	7,22	7,87	8,04	6,88	12,79	10,41
1986	8,27	6,88	7,60	7,80	6,60	12,70	9,62
1987	8,04	6,56	7,32	7,64	6,24	11,78	9,48
1988	7,20	5,69	6,47	6,80	5,37	10,80	8,61
1989	7,00	5,81	6,42	6,66	5,56	10,03	8,00
1990	6,52	5,50	6,02	6,24	5,26	8,86	7,52
Neue Länder und Berlin-Ost							
1990	7,87	6,56	7,23	7,47	6,32	8,60	7,01
Deutschland							
1990	6,78	5,71	6,26	6,43	5,42	8,74	7,29

*) Perinatale Sterblichkeit = Sterblichkeit der Neugeborenen vor, während und in den ersten 7 Tagen nach der Geburt.

10.16 Säuglings- und perinatale Sterblichkeit nach der Staatsangehörigkeit*)

Jahr	Gestorbene im 1. Lebensjahr je 1 000 Lebendgeborene 1)			Perinatale Sterblichkeit ²⁾		
	insgesamt	Deutsche	Ausländer	insgesamt	Deutsche	Ausländer
Früheres Bundesgebiet						
1970	23,4	23,1	26,1	26,4	.	.
1971	23,1	22,9	25,8	25,3	.	.
1972	22,4	21,9	25,9	23,9	23,4	27,7
1973	22,7	22,5	23,6	23,0	22,6	25,1
1974	21,1	20,9	21,8	21,4	20,8	24,0
1975	19,7	19,4	21,1	19,3	18,7	22,2
1976	17,4	17,1	19,7	17,1	16,6	20,2
1977	15,4	15,1	17,7	14,9	14,3	18,5
1978	14,7	14,4	16,5	13,7	13,3	16,8
1979	13,6	13,2	15,5	12,6	12,1	15,6
1980	12,7	12,5	14,1	11,6	11,1	14,4
1981	11,6	11,3	14,1	10,5	9,9	14,6
1982	10,9	10,6	13,6	9,6	9,1	13,1
1983	10,2	9,9	12,9	9,3	8,8	13,1
1984	9,6	9,3	13,0	8,6	8,3	11,7
1985	8,9	8,7	11,3	7,9	7,6	10,6
1986	8,7	8,5	10,6	7,6	7,3	10,3
1987	8,3	8,2	9,4	7,3	7,1	9,5
1988	7,6	7,4	8,8	6,5	6,3	8,2
1989	7,5	7,3	8,6	6,4	6,2	7,8
1990	7,1	6,9	8,2	6,0	5,8	7,5

*) Staatsangehörigkeit nach der jeweiligen Legaldefinition.

2) Totgeborene und in den ersten 7 Lebenstagen Gestorbene je 1 000 Lebend- und Totgeborene.

1) Unter Berücksichtigung der Geburtenentwicklung in den vorangegangenen 12 Monaten.

10. Sterblichkeit

10.17 Gestorbene Säuglinge nach der Lebensdauer sowie Totgeborene und perinatale Sterblichkeit der Neugeborenen

Jahr	Im 1. Lebensjahr Gestorbene		In den ersten 7 Lebenstagen Gestorbene 2)		In den ersten 28 Lebenstagen Gestorbene		Nach dem 7. bis einschl. 28. Lebensstag Gestorbene 2)		Nach dem 29. Lebenstag bis einschl. 12. Lebensmonat Gestorbene		Totgeborene		Perinatale Sterblichkeit 2)3)	
	Anzahl	je 1 000 Lebendgeborene 1)	Anzahl	je 1 000 Lebendgeborene	Anzahl	je 1 000 Lebendgeborene	Anzahl	je 1 000 Lebendgeborene	Anzahl	je 1 000 Lebendgeborene	Anzahl	je 1 000 Lebend- und Totgeborene	Anzahl	je 1 000 Lebend- und Totgeborene
Früheres Bundesgebiet														
1950	45 252	55,3	22 813	28,7	28 080	34,5	4 551	5,7	17 172	21,1	18 118	21,8	40 525	49,9
1955	34 284	41,9	19 699	24,0	23 050	28,1	3 351	4,1	11 234	13,7	16 558	19,8	36 257	43,3
1960	32 724	33,8	20 137	20,8	23 153	23,9	3 016	3,1	9 571	9,9	15 049	15,3	35 186	35,8
1961	32 108	32,0	20 342	20,1	23 071	22,8	2 729	2,7	9 037	8,9	14 704	14,3	35 046	34,1
1962	29 807	29,3	19 353	19,0	21 725	21,3	2 372	2,3	8 082	7,9	14 361	13,9	33 714	32,6
1963	28 473	27,1	18 793	17,8	21 009	19,9	2 216	2,1	7 464	7,1	13 991	13,1	32 784	30,7
1964	26 948	25,3	18 090	17,0	20 123	18,9	2 033	1,9	6 825	6,4	13 590	12,6	31 680	29,4
1965	24 947	23,8	17 342	16,6	19 194	18,4	1 852	1,8	5 753	5,5	12 901	12,2	30 243	28,6
1966	24 803	23,6	17 121	16,3	19 020	18,1	1 899	1,8	5 783	5,5	12 174	11,5	29 295	27,6
1967	23 303	22,8	16 317	16,0	18 129	17,8	1 812	1,8	5 174	5,1	11 422	11,1	27 739	26,9
1968	22 110	22,6	15 205	15,7	17 021	17,6	1 816	1,9	5 089	5,2	10 702	10,9	25 907	26,4
1969	21 162	23,2	14 552	16,1	16 179	17,9	1 627	1,8	4 983	5,5	9 693	10,6	24 245	26,6
1970	19 165	23,4	13 301	16,4	14 904	18,4	1 603	2,0	4 261	5,3	8 351	10,2	21 652	26,4
1971	18 141	23,1	12 239	15,7	13 931	17,9	1 692	2,2	4 210	5,4	7 674	9,8	19 913	25,3
1972	15 907	22,4	10 377	14,8	11 929	17,0	1 552	2,2	3 978	5,7	6 557	9,3	16 934	23,9
1973	14 569	22,7	9 060	14,3	10 487	16,5	1 427	2,2	4 082	6,4	5 686	8,9	14 746	23,0
1974	13 232	21,1	8 128	13,0	9 567	15,3	1 439	2,3	3 665	5,9	5 387	8,5	13 515	21,4
1975	11 875	19,7	6 967	11,6	8 316	13,8	1 349	2,2	3 559	5,9	4 689	7,7	11 656	19,3
1976	10 506	17,4	5 936	9,8	7 179	11,9	1 243	2,1	3 327	5,5	4 444	7,3	10 380	17,1
1977	9 022	15,4	4 916	8,4	5 988	10,3	1 072	1,8	3 034	5,2	3 794	6,5	8 710	14,9
1978	8 482	14,7	4 314	7,5	5 335	9,3	1 021	1,8	3 147	5,5	3 650	6,3	7 964	13,7
1979	7 855	13,6	4 026	6,9	5 015	8,6	989	1,7	2 840	4,9	3 325	5,7	7 351	12,6
1980	7 821	12,7	3 904	6,3	4 865	7,8	961	1,5	2 956	4,8	3 308	5,3	7 212	11,6
1981	7 257	11,6	3 401	5,4	4 358	7,0	957	1,5	2 899	4,6	3 204	5,1	6 605	10,5
1982	6 782	10,9	3 000	4,8	3 934	6,3	934	1,5	2 848	4,6	2 996	4,8	5 996	9,6
1983	6 099	10,2	2 748	4,6	3 487	5,9	739	1,2	2 612	4,4	2 790	4,7	5 538	9,3
1984	5 633	9,6	2 474	4,2	3 211	5,5	737	1,3	2 422	4,1	2 567	4,4	5 041	8,6
1985	5 244	8,9	2 217	3,8	2 907	5,0	690	1,2	2 337	4,0	2 414	4,1	4 631	7,9
1986	5 355	8,7	2 268	3,6	2 997	4,8	729	1,2	2 358	3,8	2 506	4,0	4 774	7,6
1987	5 318	8,3	2 235	3,5	2 977	4,6	742	1,2	2 341	3,6	2 485	3,9	4 720	7,3
1988	5 080	7,6	1 998	3,0	2 705	4,0	707	1,0	2 375	3,5	2 398	3,5	4 396	6,5
1989	5 074	7,5	2 023	3,0	2 722	4,0	699	1,0	2 352	3,5	2 368	3,5	4 391	6,4
1990	5 076	7,1	1 904	2,6	2 575	3,5	671	0,9	2 501	3,4	2 490	3,4	4 394	6,0
Neue Länder und Berlin-Ost														
1990	1 309	7,3	584	3,3	802	4,5	218	1,2	507	2,8	712	4,0	1 296	7,2
Deutschland														
1990	6 385	7,0	2 488	2,7	3 377	3,7	889	1,0	3 008	3,3	3 202	3,5	5 690	6,3

1) Unter Berücksichtigung der Geburtenentwicklung in den vorangegangenen 12 Monaten.
2) 1950 früheres Bundesgebiet ohne Saarland.

3) Sterblichkeit der Neugeborenen vor, während und in den ersten 7 Tagen nach der Geburt.

10.18 In den ersten 7 Tagen gestorbene Säuglinge nach Lebenstagen

Jahr	Insgesamt		Davon am ... Lebenstag													
			1. und 2. unter 24 Stunden		2. über 24 Stunden		3.		4.		5.		6.		7.	
	Anzahl	je 1 000 Lebendgeborene	Anzahl	je 1 000 Lebendgeborene	Anzahl	je 1 000 Lebendgeborene	Anzahl	je 1 000 Lebendgeborene	Anzahl	je 1 000 Lebendgeborene	Anzahl	je 1 000 Lebendgeborene	Anzahl	je 1 000 Lebendgeborene	Anzahl	je 1 000 Lebendgeborene
Früheres Bundesgebiet																
1950 1)	22 813	28,7	15 696 ^{a)}	19,8 ^{a)}	2 319 ^{a)}	2,9 ^{a)}	2 131 ^{a)}	2,7 ^{a)}	1 011 ^{a)}	1,3 ^{a)}	632 ^{a)}	0,8 ^{a)}	520 ^{a)}	0,7 ^{a)}	504 ^{a)}	0,6 ^{a)}
1955	19 699	24,0	12 530 ^{a)}	15,6 ^{a)}	2 343 ^{a)}	2,9 ^{a)}	1 886 ^{a)}	2,4 ^{a)}	827 ^{a)}	1,0 ^{a)}	585 ^{a)}	0,7 ^{a)}	504 ^{a)}	0,6 ^{a)}	454 ^{a)}	0,6 ^{a)}
1960	20 137	20,8	13 783	14,2	2 302	2,4	1 976	2,0	805	0,8	535	0,6	403	0,4	333	0,3
1961	20 342	20,1	14 000	13,8	2 115	2,1	2 125	2,1	825	0,8	496	0,5	441	0,4	340	0,3
1962	19 353	19,0	13 698	13,4	1 759	1,7	1 838	1,8	788	0,8	515	0,5	409	0,4	346	0,3
1963	18 793	17,8	13 193	12,5	1 785	1,7	1 890	1,8	794	0,8	457	0,4	366	0,3	308	0,3
1964	18 090	17,0	12 615	11,8	1 642	1,5	1 875	1,8	757	0,7	490	0,5	418	0,4	293	0,3
1965	17 342	16,6	12 214	11,7	1 534	1,5	1 799	1,7	780	0,7	426	0,4	319	0,3	270	0,3
1966	17 121	16,3	11 696	11,1	1 737	1,7	1 822	1,7	755	0,7	438	0,4	361	0,3	312	0,3
1967	16 317	16,0	11 041	10,8	1 547	1,5	1 757	1,7	743	0,7	515	0,5	386	0,4	328	0,3
1968	15 205	15,7	9 874	10,2	1 446	1,5	1 762	1,8	827	0,9	534	0,6	429	0,4	333	0,3
1969	14 552	16,1	9 236	10,2	1 400	1,5	1 770	2,0	844	0,9	545	0,6	447	0,5	310	0,3
1970	13 301	16,4	8 282	10,2	1 361	1,7	1 668	2,1	784	1,0	526	0,6	396	0,5	284	0,4
1971	12 239	15,7	7 668	9,8	1 135	1,5	1 562	2,0	726	0,9	508	0,7	339	0,4	301	0,4
1972	10 377	14,8	6 356	9,1	938	1,3	1 363	1,9	646	0,9	446	0,6	346	0,5	282	0,4
1973	9 060	14,3	5 448	8,6	891	1,4	1 170	1,8	566	0,9	408	0,6	331	0,5	246	0,4
1974	8 128	13,0	4 871	7,8	761	1,2	1 024	1,6	552	0,9	383	0,6	336	0,5	201	0,3
1975	6 967	11,6	4 086	6,8	681	1,1	891	1,5	475	0,8	327	0,5	287	0,5	220	0,4
1976	5 936	9,8	3 513	5,8	551	0,9	700	1,2	409	0,7	356	0,6	236	0,4	171	0,3
1977	4 916	8,4	2 863	4,9	472	0,8	627	1,1	372	0,6	245	0,4	181	0,3	156	0,3
1978	4 314	7,5	2 539	4,4	427	0,7	538	0,9	296	0,5	217	0,4	173	0,3	124	0,2
1979	4 026	6,9	2 278	3,9	452	0,8	506	0,9	311	0,5	188	0,3	163	0,3	128	0,2
1980	3 904	6,3	2 274	3,7	414	0,7	465	0,7	289	0,5	170	0,3	157	0,3	135	0,2
1981	3 401	5,4	2 047	3,3	330	0,5	394	0,6	237	0,4	152	0,2	132	0,2	109	0,2
1982	3 000	4,8	1 771	2,9	293	0,5	380	0,6	222	0,4	147	0,2	115	0,2	72	0,1
1983	2 748	4,6	1 645	2,8	287	0,5	331	0,6	211	0,4	118	0,2	91	0,2	65	0,1
1984	2 474	4,2	1 521	2,6	227	0,4	312	0,5	169	0,3	109	0,2	74	0,1	62	0,1
1985	2 217	3,8	1 344	2,3	203	0,3	291	0,5	137	0,2	94	0,2	76	0,1	72	0,1
1986	2 268	3,6	1 312	2,1	225	0,4	309	0,5	160	0,3	100	0,2	91	0,1	71	0,1
1987	2 235	3,5	1 293	2,0	244	0,4	275	0,4	163	0,3	104	0,2	78	0,1	78	0,1
1988	1 998	3,0	1 150	1,7	238	0,4	265	0,4	120	0,2	94	0,1	77	0,1	54	0,1
1989	2 023	3,0	1 153	1,7	215	0,3	248	0,4	144	0,2	119	0,2	70	0,1	74	0,1
1990	1 904	2,6	1 113	1,5	175	0,2	206	0,3	159	0,2	101	0,1	74	0,1	76	0,1
Neue Länder und Berlin-Ost																
1990	584	3,3	217	1,2	68	0,4	120	0,7	63	0,4	49	0,3	36	0,2	31	0,2
Deutschland																
1990	2 468	2,7	1 330	1,5	243	0,3	326	0,4	222	0,2	150	0,2	110	0,1	107	0,1

1) Früheres Bundesgebiet ohne Saarland.

10 Sterbefälle

10.19 Säuglings- und perinatale Sterblichkeit nach Ländern

Früheres Bundesgebiet

Jahr	Schleswig-Holstein	Hamburg	Niedersachsen	Bremen	Nordrhein-Westfalen	Hessen	Rheinland-Pfalz	Baden-Württemberg	Bayern	Saarland	Berlin (West)
Gestorbene im 1.Lebensjahr je 1 000 Lebendgeborene 1)											
1950	49.2	43.5	49.1	41.7	61.5	46.4	52.8	50.9	63.2	62.0	57.1
1955	38.4	33.1	38.2	37.1	46.8	35.9	41.8	37.0	43.9	49.0	45.3
1960	30.7	25.6	29.2	28.0	37.1	31.2	36.9	30.5	36.3	38.4	35.0
1961	28.7	23.6	29.5	26.3	34.4	29.0	34.5	29.0	34.3	33.2	33.0
1962	24.1	24.7	26.7	23.7	31.7	26.3	32.2	26.7	31.0	32.6	33.2
1963	22.1	22.1	24.3	20.4	29.3	24.8	28.7	25.6	28.8	31.8	30.3
1964	22.5	19.0	23.0	19.6	27.0	23.7	27.1	23.6	27.0	29.6	28.4
1965	20.2	17.2	21.8	18.6	25.4	22.5	23.8	23.2	25.5	27.3	26.3
1966	20.6	18.5	21.9	20.7	25.1	22.9	24.1	21.8	25.6	24.2	26.5
1967	18.7	17.2	21.1	17.5	24.7	21.9	24.5	20.6	23.9	28.0	25.5
1968	20.0	19.9	21.4	17.9	24.1	22.3	24.0	20.4	23.5	29.6	24.5
1969	22.0	20.7	20.7	21.8	24.5	23.1	25.1	21.6	23.8	28.3	27.2
1970	21.7	21.2	23.6	18.7	23.8	23.4	25.2	20.8	24.5	27.4	25.6
1971	20.4	22.6	21.8	23.3	24.8	23.9	22.7	20.6	23.5	26.2	28.1
1972	19.5	19.2	22.1	21.1	24.7	22.8	23.8	19.3	21.9	27.0	23.7
1973	21.5	23.6	23.0	22.6	24.4	21.8	24.3	19.5	22.8	22.8	22.2
1974	18.0	19.0	21.9	25.9	23.2	21.5	22.3	17.9	20.4	25.6	18.7
1975	18.8	17.1	19.8	22.6	21.3	19.2	21.3	16.9	19.1	24.1	20.7
1976	16.3	16.2	17.3	18.1	19.7	16.4	19.2	14.0	17.3	19.7	16.4
1977	13.3	14.9	15.7	17.8	17.3	13.7	15.8	12.5	15.5	18.9	16.9
1978	14.6	15.8	14.2	13.8	16.5	14.0	17.7	11.7	13.6	21.4	15.0
1979	12.9	12.0	13.3	13.8	15.9	13.9	12.6	10.5	12.6	16.6	14.7
1980	11.6	11.5	11.9	14.9	14.8	11.3	12.9	10.4	12.5	15.6	14.9
1981	11.3	10.1	10.9	13.4	13.6	10.7	11.3	9.7	11.3	12.9	13.4
1982	10.3	11.4	10.4	9.1	12.6	9.9	11.0	9.7	9.9	10.7	14.3
1983	9.8	11.3	9.5	10.6	11.5	9.8	10.9	8.5	9.6	11.0	12.9
1984	9.2	8.2	9.7	10.0	11.1	9.3	10.3	7.5	8.7	10.4	12.5
1985	8.3	9.6	9.0	9.0	10.3	9.3	9.9	7.2	7.8	10.1	10.6
1986	7.8	8.7	8.3	9.2	10.3	8.1	8.9	6.8	7.7	8.2	12.5
1987	7.3	8.4	8.1	9.7	9.5	6.8	9.1	7.1	7.6	10.8	11.5
1988	6.8	7.8	7.3	8.0	8.4	7.4	8.3	6.4	6.8	10.0	9.2
1989	6.7	8.0	7.5	5.8	8.2	7.4	7.7	6.7	6.8	9.7	8.6
1990	6.9	6.2	7.1	7.5	7.8	6.3	8.2	6.5	6.2	6.7	9.2
Perinatale Sterblichkeit 2)											
1950	39.7	33.3	42.6	39.7	47.6	40.3	40.2	41.1	42.7	50.2	45.4
1955	39.7	33.3	42.6	39.7	47.6	40.3	40.2	41.1	42.7	50.2	45.4
1960	33.0	28.4	35.4	37.2	38.3	33.5	35.6	33.8	35.7	38.8	38.1
1961	30.9	29.8	34.1	35.3	36.5	32.0	33.9	32.2	34.2	36.1	33.4
1962	28.8	29.7	32.2	30.4	35.2	29.3	33.6	31.0	32.4	35.3	34.8
1963	26.4	25.6	29.7	28.0	32.9	29.4	31.9	28.9	30.7	34.7	32.5
1964	27.3	23.3	28.5	25.5	31.1	27.7	29.9	28.0	29.9	34.7	30.8
1965	25.9	22.7	28.1	25.7	30.4	26.5	28.6	28.0	28.7	33.4	29.6
1966	25.0	20.5	26.7	24.2	29.1	25.9	28.7	26.2	28.8	29.8	29.5
1967	23.0	20.8	25.9	24.5	29.0	25.9	28.1	24.7	27.6	33.7	27.1
1968	24.3	21.8	26.0	23.1	28.3	25.7	26.9	24.3	26.3	35.2	27.1
1969	25.1	23.1	25.5	23.5	27.8	26.0	27.7	25.3	26.4	31.1	30.1
1970	26.1	21.4	27.1	21.8	27.0	26.4	28.8	24.3	27.1	29.5	25.4
1971	23.3	22.9	25.2	25.0	27.1	24.9	25.8	23.1	25.0	28.8	26.6
1972	21.9	19.1	24.8	21.9	25.6	23.8	25.4	21.5	23.8	28.9	21.4
1973	21.7	19.1	23.6	19.5	24.8	22.2	23.7	20.2	23.9	24.0	19.5
1974	19.5	19.1	22.9	20.3	23.1	21.4	20.9	18.7	21.7	23.2	16.9
1975	17.2	16.0	19.9	21.7	20.8	18.9	20.2	16.7	19.1	24.1	18.5
1976	15.8	15.3	17.6	17.1	18.8	16.5	17.5	14.5	17.4	19.6	13.6
1977	12.2	13.0	15.7	16.2	16.3	13.8	14.4	12.6	15.0	19.0	14.8
1978	12.8	13.8	13.3	13.7	15.6	14.1	15.4	11.6	12.5	18.6	11.8
1979	11.9	9.7	12.5	11.1	14.5	13.1	11.7	10.6	12.0	14.0	12.0
1980	10.0	9.7	11.7	11.2	12.7	10.8	12.2	9.7	11.5	15.8	12.8
1981	10.5	9.0	10.3	8.2	12.0	9.8	10.7	8.8	10.3	11.4	12.0
1982	8.7	8.9	9.5	9.6	11.0	9.0	9.3	9.0	8.7	10.3	10.3
1983	8.8	9.2	9.6	9.4	10.3	9.2	9.7	8.3	8.3	8.6	10.2
1984	8.8	6.9	9.3	7.6	9.7	8.3	8.1	7.5	7.8	10.4	9.2
1985	7.7	8.8	7.7	6.6	8.6	8.2	8.0	6.7	7.7	9.2	7.7
1986	7.6	7.4	7.3	8.5	8.5	7.4	7.3	6.9	7.1	8.0	8.4
1987	7.1	7.0	7.3	8.1	8.2	6.5	7.0	6.2	7.0	9.8	9.0
1988	6.5	7.1	6.3	7.8	6.8	6.2	6.8	6.1	6.0	7.9	7.0
1989	6.2	6.2	6.2	5.8	6.7	6.5	7.0	6.1	6.2	7.8	6.6
1990	5.5	5.4	5.8	5.2	6.6	5.8	6.3	5.8	5.5	6.0	7.4

1) Unter Berücksichtigung der Geburtenentwicklung in den vorangegangenen 12 Monaten.

2) Perinatale Sterblichkeit = Sterblichkeit der Neugeborenen vor, während und in den ersten 7 Tagen nach der Geburt je 1 000 Lebend- und Totgeborene.

10 Sterbefälle
10.20 Müttersterbefälle nach Altersgruppen

Früheres Bundesgebiet

Jahr	Insgesamt	Davon im Alter von ... bis unter ... Jahren						
		15 - 20	20 - 25	25 - 30	30 - 35	35 - 40	40 - 45	45 und mehr
Anzahl								
1952	1468	38	228	315	357	320	191	19
1953	1312	41	188	317	345	247	154	20
1954	1209	31	156	289	379	200	139	15
1955	1257	32	185	284	369	228	148	11
1956	1191	31	137	293	341	243	135	11
1957	1136	38	166	286	310	221	106	9
1958	1071	30	157	250	277	262	80	15
1959	1034 a)	34	168	222	274	259	66	10
1960	1030	30	135	210	266	295	83	11
1961	989	41	163	214	237	228	95	11
1962	887	31	150	199	215	195	89	8
1963	873	23	133	215	205	198	93	6
1964	739	24	121	180	162	180	69	3
1965	724	27	104	192	158	155	82	6
1966	684	30	86	168	179	132	82	7
1967	593	35	71	132	150	124	75	6
1968	500	26	66	125	115	110	53	5
1969	480	21	66	118	122	100	43	10
1970	420	21	51	97	116	92	37	6
1971	393	30	62	56	98	96	44	7
1972	300	19	44	50	64	81	38	4
1973	292	15	60	52	71	55	34	5
1974	213	6	32	44	54	50	25	2
1975	238	18	42	59	47	49	23	-
1976	219	15	45	60	41	41	16	1
1977	198	14	37	57	38	37	12	3
1978	147	10	29	35	35	25	13	1
1979	128	13	32	31	24	20	8	-
1980	128	11	22	35	33	14	12	1
1981	125	7	18	41	28	14	14	3
1982	110	5	21	35	29	13	6	1
1983	68	6	16	21	13	6	5	1
1984	63	3	11	17	22	5	4	1
1985	63	3	12	20	20	6	2	-
1986	50	1	11	14	13	8	1	2
1987	56	2	9	25	10	9	1	-
1988	60	3	9	19	16	10	3	-
1989	36	2	6	5	12	9	2	-
1990	53	1	7	16	17	9	3	-

Je 100 000 Lebendgeborene nach Altersjahren der Mütter

1952	188.1	81.9	110.7	127.6	216.9	404.5	597.7	745.7
1953	168.7	83.9	92.5	129.5	193.8	366.6	500.1	852.2
1954	151.6	58.5	75.2	116.8	199.5	310.1	457.9	651.6
1955	156.7	60.3	87.7	115.1	193.4	329.8	520.8	508.3
1956	139.2	53.5	58.6	113.2	175.6	293.3	523.6	501.6
1957	127.3	60.2	65.2	108.4	160.7	236.1	485.5	405.0
1958	118.4	46.4	57.6	96.2	147.0	265.5	438.7	738.2
1959	108.6	48.7	56.0	82.5	145.7	248.6	354.7	497.0
1960	106.3	44.0	43.1	75.5	144.2	290.6	390.3	630.0
1961	97.7	60.9	48.6	71.4	128.7	228.0	383.3	784.6
1962	87.1	47.1	44.2	63.4	120.9	208.0	335.0	744.9
1963	82.8	33.1	38.7	63.1	115.2	212.9	337.0	603.6
1964	69.4	34.4	36.1	50.0	89.9	196.6	249.6	255.3
1965	69.3	36.8	33.5	52.6	87.2	177.8	313.6	416.1
1966	65.1	35.4	29.2	45.1	95.2	156.4	332.8	443.0
1967	58.2	39.2	25.2	37.3	79.0	155.6	330.9	377.1
1968	51.6	28.1	24.6	38.9	60.9	146.0	244.3	331.1
1969	53.1	22.2	26.5	42.0	65.6	139.4	213.7	735.3
1970	51.8	22.9	21.9	42.3	68.4	136.5	201.7	463.0
1971	50.5	32.8	26.0	27.5	61.0	147.1	253.2	610.8
1972	42.7	23.0	19.9	27.5	45.7	136.9	256.4	387.2
1973	45.9	20.8	29.4	30.4	58.9	101.5	265.9	581.4
1974	34.0	8.8	15.6	24.6	48.3	98.6	214.8	246.9
1975	39.6	29.6	21.7	31.6	46.6	103.3	217.9	-
1976	36.3	25.5	23.3	30.0	43.5	90.2	162.0	154.3
1977	34.0	25.7	20.0	28.2	42.0	90.7	134.3	490.2
1978	25.5	19.1	15.5	17.1	37.7	67.4	162.4	197.6
1979	22.0	25.6	17.7	14.9	24.2	56.4	104.7	-
1980	20.6	21.1	11.3	15.9	29.7	39.9	151.2	190.8
1981	20.0	14.4	9.2	18.6	23.7	42.2	175.7	543.5
1982	17.7	11.3	10.9	15.7	24.1	39.6	81.7	199.2
1983	11.4	16.3	8.8	9.7	11.0	18.4	75.1	209.6
1984	10.8	9.4	6.4	7.7	18.4	14.6	65.2	230.4
1985	10.7	10.4	7.3	8.8	16.2	16.3	34.6	-
1986	8.0	3.6	6.6	5.6	9.6	19.4	17.8	489.0
1987	8.7	7.3	5.5	9.7	7.0	20.3	16.5	-
1988	8.9	10.7	5.5	6.9	10.3	21.0	45.8	-
1989	5.3	7.1	3.8	1.8	7.4	18.1	27.8	-
1990	7.3	3.5	4.3	5.4	9.5	16.9	36.9	-

1) Ohne Saarland.
a) Einschl. 1 Fall unter 15 Jahren.

10 Sterbefälle

10.21 Allgemeine Sterbetafeln in abgekürzter Form *)

Vollendetes Altersjahr x 1)	1871/81	1891/1900	1901/10	1910/11	1924/26	1932/34	1949/51	1960/62	1970/72	1986/88
Von 100 000 Lebendgeborenen erreichen vorstehendes Alter (Absterbeordnung)										
Männlich										
0	100 000	100 000	100 000	100 000	100 000	100 000	100 000	100 000	100 000	100 000
1	74 727	76 614	79 766	81 855	88 462	91 465	93 823	96 467	97 400	99 056
5	64 871	69 194	74 211	77 213	85 855	89 654	92 880	95 929	96 989	98 859
10	62 089	67 369	72 827	75 984	85 070	88 793	92 444	95 620	96 692	98 728
15	60 892	66 462	72 007	75 189	84 469	88 244	92 097	95 388	96 459	98 610
20	59 287	65 049	70 647	73 832	83 268	87 298	91 466	94 812	95 732	98 227
25	56 892	63 188	68 881	72 130	81 429	86 032	90 531	93 948	94 858	97 700
30	54 454	61 274	67 092	70 425	79 726	84 715	89 518	93 166	94 097	97 172
35	51 815	59 111	65 104	68 545	78 111	83 234	88 428	92 322	93 245	96 516
40	48 775	56 402	62 598	66 227	76 313	81 481	87 102	91 218	92 089	95 635
45	45 272	53 037	59 405	63 238	74 032	79 285	85 348	89 659	90 363	94 297
50	41 228	49 002	55 340	59 349	71 006	76 322	82 648	87 230	87 781	92 105
55	36 544	44 133	50 186	54 290	66 818	72 147	78 562	83 221	83 789	88 527
60	31 124	38 308	43 807	47 736	60 883	66 293	72 852	76 652	77 675	82 988
65	24 802	31 294	36 079	39 527	52 715	58 106	64 999	66 941	68 242	75 121
70	17 750	23 195	27 136	29 905	41 906	47 059	54 394	54 461	54 909	64 284
75	10 743	14 730	17 586	19 328	28 998	33 479	40 700	39 784	38 872	49 844
80	5 035	7 330	8 987	9 711	16 066	19 122	25 106	24 156	23 167	32 569
85	1 635	2 497	3 212	3 297	6 371	7 732	11 321	10 861	10 595	16 354
90	330	492	683	679	1 599	1 966	3 175	3 092	3 251	5 650
Weiblich										
0	100 000	100 000	100 000	100 000	100 000	100 000	100 000	100 000	100 000	100 000
1	78 260	80 138	82 952	84 695	90 608	93 161	95 091	97 222	98 016	99 288
5	68 126	72 623	77 334	80 077	88 169	91 535	94 270	96 782	97 690	99 131
10	65 237	70 646	75 845	78 816	87 452	90 753	93 937	96 579	97 492	99 043
15	63 878	69 562	74 887	77 930	86 877	90 270	93 701	96 434	97 349	98 964
20	62 324	68 201	73 564	76 659	85 808	89 490	93 295	96 188	97 059	98 804
25	60 174	66 467	71 849	75 043	84 275	88 390	92 711	95 884	96 755	98 614
30	57 566	64 385	69 848	73 115	82 597	87 139	92 039	95 485	96 429	98 393
35	54 685	62 047	67 679	71 020	80 847	85 754	91 221	94 949	95 997	98 081
40	51 576	59 467	65 283	68 659	78 917	84 135	90 225	94 184	95 331	97 606
45	48 481	56 751	62 717	66 187	76 704	82 211	88 901	93 081	94 308	96 848
50	45 245	53 768	59 812	63 231	73 943	79 620	86 991	91 442	92 883	95 680
55	41 308	49 938	55 984	59 350	70 236	76 038	84 225	89 063	90 272	93 891
60	36 293	44 814	50 780	54 016	65 076	70 984	80 166	85 484	86 903	91 162
65	29 703	37 828	43 540	46 484	57 671	63 712	73 875	79 839	81 647	86 943
70	21 901	28 917	34 078	36 448	47 255	53 184	63 994	70 840	73 157	80 383
75	13 677	18 900	23 006	24 517	34 028	39 132	49 605	57 076	60 033	70 064
80	6 570	9 773	12 348	12 981	19 711	23 500	31 787	38 507	42 046	54 189
85	2 232	3 568	4 752	4 794	8 372	10 323	15 225	19 500	22 478	33 756
90	471	821	1 131	1 126	2 356	2 868	4 815	6 480	8 016	14 870
Lebenserwartung in Jahren										
Männlich										
0	35.58	40.56	44.82	47.41	55.97	59.86	64.56	66.86	67.41	71.70
1	46.52	51.85	55.12	56.86	62.24	64.43	67.80	68.31	68.20	71.38
5	49.39	53.27	55.15	56.21	60.09	61.70	64.47	64.68	64.49	67.52
10	46.51	49.66	51.16	52.08	55.63	57.28	59.76	59.88	59.68	62.61
15	42.38	45.31	46.71	47.60	51.00	52.62	54.98	55.02	54.81	57.68
20	38.45	41.23	42.56	43.43	46.70	48.16	50.34	50.34	50.21	52.89
25	34.96	37.38	38.59	39.39	42.70	43.83	45.83	45.78	45.65	48.17
30	31.41	33.46	34.55	35.29	38.56	39.47	41.32	41.14	41.00	43.41
35	27.88	29.59	30.53	31.18	34.30	35.13	36.80	36.50	36.35	38.69
40	24.46	25.89	26.64	27.18	30.05	30.83	32.32	31.91	31.77	34.02
45	21.16	22.37	22.94	23.35	25.90	26.61	27.93	27.41	27.33	29.47
50	17.98	19.00	19.43	19.71	21.89	22.54	23.75	23.10	23.05	25.11
55	14.96	15.81	16.16	16.30	18.09	18.69	19.85	19.08	19.02	21.01
60	12.11	12.82	13.14	13.18	14.60	15.11	16.20	15.49	15.31	17.24
65	9.55	10.12	10.40	10.38	11.46	11.87	12.84	12.36	12.06	13.77
70	7.34	7.76	7.99	7.90	8.74	9.05	9.84	9.60	9.35	10.65
75	5.51	5.80	5.97	5.84	6.50	6.88	7.28	7.20	7.17	7.98
80	4.10	4.23	4.38	4.25	4.77	4.84	5.24	5.24	5.36	5.86
85	3.06	3.05	3.18	3.13	3.50	3.52	3.72	3.76	3.92	4.28
90	2.34	2.23	2.35	2.30	2.68	2.63	2.66	2.69	2.81	3.15
Weiblich										
0	38.45	43.97	48.33	50.68	58.82	62.81	68.48	72.39	73.83	78.03
1	48.06	53.78	57.20	58.78	63.89	66.41	71.01	73.46	74.32	77.59
5	51.01	55.22	57.27	58.10	61.62	63.56	67.61	69.78	70.56	73.71
10	48.18	51.71	53.95	53.99	57.11	59.09	62.84	64.93	65.70	68.77
15	44.15	47.47	49.00	49.58	52.47	54.39	57.99	60.02	60.79	63.83
20	40.19	43.37	44.84	45.35	48.09	49.84	53.24	55.17	55.97	58.92
25	36.53	39.43	40.84	41.28	43.92	45.43	48.55	50.33	51.14	54.03
30	33.07	35.62	36.94	37.30	39.76	41.05	43.89	45.53	46.30	49.15
35	29.68	31.87	33.04	33.32	35.56	36.67	39.26	40.78	41.50	44.30
40	26.32	28.14	29.16	29.38	31.37	32.33	34.67	36.09	36.77	39.50
45	22.84	24.37	25.25	25.39	27.20	28.02	30.14	31.48	32.14	34.79
50	19.29	20.58	21.35	21.45	23.12	23.85	25.75	27.00	27.65	30.18
55	15.88	16.96	17.64	17.68	19.20	19.85	21.50	22.65	23.32	25.70
60	12.71	13.60	14.17	14.17	15.51	16.07	17.46	18.48	19.12	21.39
65	9.96	10.62	11.09	11.03	12.17	12.60	13.72	14.60	15.18	17.30
70	7.60	8.10	8.45	8.35	9.27	9.58	10.42	11.12	11.63	13.50
75	5.66	6.07	6.30	6.19	6.87	7.09	7.68	8.16	8.59	10.09
80	4.22	4.48	4.65	4.52	5.06	5.15	5.57	5.85	6.16	7.27
85	3.14	3.32	3.40	3.36	3.76	3.70	4.02	4.17	4.37	5.12
90	2.37	2.52	2.59	2.49	2.92	2.72	2.89	3.03	3.16	3.61

*) Bis 1932/34 Reichsgebiet, jeweiliger Gebietsstand. 1949/51 1) Es beziehen sich: Das Alter 0 auf den Zeitpunkt der Geburt, früheres Bundesgebiet ohne Saarland und Berlin, 1960/62 die anderen Altersangaben auf den Zeitpunkt, an dem jemand genau X Jahre alt geworden ist. und 1970/72 früheres Bundesgebiet, 1986/88 Deutschland.

10 Sterbefälle

10.22 Sterbetafel 1986/88 für die Bundesrepublik Deutschland
Deutschland

10.22.1 Männlich

Vollendetes Alter in Jahren	Überlebende im Alter x	Gestorbene im Alter x bis unter x + 1	Sterbe- Überlebens-		Von den Überlebenden im Alter x		Durchschnittliche Lebenserwartung im Alter x in Jahren
			wahrscheinlichkeit vom Alter x bis x + 1		bis zum Alter x + 1 durchlebte	insgesamt noch zu durchlebende	
x	l_x	d_x	q_x	p_x	L_x	$e x x$	e_x
0	100 000	944	0,00943569	0,99056431	99 229	7 170 272	71,70
1	99 056	77	0,00077411	0,99922589	99 018	7 071 043	71,38
2	98 980	51	0,00051170	0,99948830	98 954	6 972 025	70,44
3	98 929	36	0,00036891	0,99963109	98 911	6 873 070	69,47
4	98 893	33	0,00033486	0,99966514	98 876	6 774 160	68,50
5	98 859	30	0,00030750	0,99969250	98 844	6 675 283	67,52
6	98 829	28	0,00028472	0,99971528	98 815	6 576 439	66,54
7	98 801	26	0,00026807	0,99973193	98 788	6 477 824	65,56
8	98 774	24	0,00024318	0,99975682	98 762	6 378 836	64,58
9	98 750	23	0,00022959	0,99977041	98 739	6 280 074	63,60
10	98 728	22	0,00022155	0,99977845	98 717	6 181 335	62,61
11	98 706	21	0,00021627	0,99978373	98 695	6 082 618	61,62
12	98 685	22	0,00021986	0,99978014	98 674	5 983 823	60,64
13	98 663	24	0,00024018	0,99975982	98 651	5 885 249	59,65
14	98 639	29	0,00029602	0,99970398	98 625	5 786 598	58,66
15	98 610	42	0,00042192	0,99957808	98 589	5 687 974	57,68
16	98 568	58	0,00058740	0,99941260	98 539	5 589 384	56,71
17	98 510	77	0,00078186	0,99921814	98 472	5 490 845	55,74
18	98 433	98	0,00099726	0,99900274	98 384	5 392 373	54,78
19	98 335	108	0,00109889	0,99890111	98 281	5 293 989	53,84
20	98 227	110	0,00112071	0,99887929	98 172	5 195 707	52,89
21	98 117	108	0,00109789	0,99890211	98 063	5 097 535	51,95
22	98 009	105	0,00106777	0,99893223	97 957	4 999 472	51,01
23	97 905	103	0,00104778	0,99895222	97 853	4 901 515	50,06
24	97 802	102	0,00103973	0,99898027	97 751	4 803 661	49,12
25	97 700	102	0,00103914	0,99896086	97 650	4 705 910	48,17
26	97 599	102	0,00104685	0,99895315	97 548	4 608 260	47,22
27	97 497	104	0,00106609	0,99893391	97 445	4 510 712	46,27
28	97 393	108	0,00110453	0,99889547	97 339	4 413 268	45,31
29	97 285	113	0,00116204	0,99883796	97 229	4 315 929	44,36
30	97 172	119	0,00122481	0,99877519	97 113	4 218 700	43,41
31	97 053	125	0,00128769	0,99871231	96 991	4 121 587	42,47
32	96 928	131	0,00135083	0,99864917	96 863	4 024 596	41,52
33	96 797	137	0,00141536	0,99858464	96 729	3 927 734	40,58
34	96 660	144	0,00149472	0,99850528	96 588	3 831 005	39,63
35	96 516	154	0,00159112	0,99840888	96 439	3 734 417	38,69
36	96 362	164	0,00169891	0,99830109	96 280	3 637 978	37,75
37	96 199	175	0,00181633	0,99818367	96 111	3 541 697	36,82
38	96 024	187	0,00194983	0,99805017	95 930	3 445 586	35,88
39	95 837	202	0,00210612	0,99789388	95 736	3 349 656	34,95
40	95 635	219	0,00229232	0,99770768	95 525	3 253 920	34,02
41	95 416	240	0,00251895	0,99748105	95 295	3 158 395	33,10
42	95 175	264	0,00277749	0,99722251	95 043	3 063 100	32,18
43	94 911	292	0,00307206	0,99692794	94 765	2 968 057	31,27
44	94 619	322	0,00340635	0,99659365	94 458	2 873 282	30,37
45	94 297	357	0,00378126	0,99621874	94 119	2 778 834	29,47
46	93 940	394	0,00419737	0,99580263	93 743	2 684 715	28,58
47	93 546	435	0,00464889	0,99535111	93 329	2 590 972	27,70
48	93 111	479	0,00514216	0,99485784	92 872	2 497 643	26,82
49	92 632	527	0,00569137	0,99430863	92 369	2 404 771	25,96

10 Sterbefälle

10.22 Sterbetafel 1986/88 für die Bundesrepublik Deutschland
Deutschland

10.22.1 Männlich

Vollendetes Alter in Jahren	Überlebende im Alter x	Gestorbene im Alter x bis unter x+1	Sterbe- Überlebens-		Von den Überlebenden im Alter x		Durchschnittliche Lebenserwartung im Alter x in Jahren
			wahrscheinlichkeit vom Alter x bis x+1		bis zum Alter x+1 durchlebte	insgesamt noch zu durchlebende	
x	l_x	d_x	q_x	p_x	L_x	e_{xx}	e_x
50	82 105	581	0,00631308	0,99368692	91 814	2 312 403	25,11
51	81 524	642	0,00701561	0,99298439	91 203	2 220 588	24,26
52	80 882	709	0,00780682	0,99219318	90 527	2 129 386	23,43
53	80 172	783	0,00868861	0,99131139	89 780	2 038 859	22,61
54	89 389	861	0,00963513	0,99036487	88 958	1 949 078	21,80
55	88 527	942	0,01063606	0,98936394	88 057	1 860 120	21,01
56	87 586	1 024	0,01168621	0,98831379	87 074	1 772 064	20,23
57	86 562	1 106	0,01278228	0,98721772	86 009	1 684 990	19,47
58	85 456	1 191	0,01393137	0,98606863	84 861	1 598 981	18,71
59	84 285	1 277	0,01515716	0,98484284	83 627	1 514 120	17,97
60	82 988	1 368	0,01648576	0,98351424	82 304	1 430 493	17,24
61	81 620	1 465	0,01794449	0,98205551	80 888	1 348 189	16,52
62	80 155	1 567	0,01955510	0,98044490	79 372	1 267 302	15,81
63	78 588	1 676	0,02132857	0,97867143	77 750	1 187 930	15,12
64	76 912	1 790	0,02327692	0,97672308	76 017	1 110 180	14,43
65	75 121	1 910	0,02542172	0,97457828	74 167	1 034 164	13,77
66	73 212	2 033	0,02776691	0,97223309	72 195	959 997	13,11
67	71 179	2 161	0,03036081	0,96963919	70 098	887 802	12,47
68	69 018	2 296	0,03326784	0,96673216	67 870	817 704	11,85
69	66 722	2 438	0,03654006	0,96345994	65 503	749 834	11,24
70	64 284	2 586	0,04022950	0,95977050	62 991	684 331	10,65
71	61 698	2 738	0,04438034	0,95561966	60 329	621 340	10,07
72	58 959	2 891	0,04903812	0,95096188	57 514	561 012	9,52
73	56 068	3 042	0,05424673	0,94575327	54 547	503 498	8,98
74	53 027	3 183	0,06002808	0,93997192	51 435	448 951	8,47
75	49 844	3 309	0,06639636	0,93360364	48 189	397 516	7,98
76	46 534	3 413	0,07335350	0,92664650	44 827	349 327	7,51
77	43 121	3 489	0,08090649	0,91909351	41 376	304 499	7,06
78	39 632	3 530	0,08907024	0,91092976	37 867	263 123	6,64
79	36 102	3 533	0,09785562	0,90214438	34 336	225 256	6,24
80	32 569	3 494	0,10726689	0,89273311	30 822	190 920	5,86
81	29 076	3 411	0,11730387	0,88269613	27 370	160 098	5,51
82	25 605	3 284	0,12795628	0,87204372	24 023	132 728	5,17
83	22 381	3 116	0,13922077	0,86077923	20 823	108 705	4,86
84	19 265	2 911	0,15110592	0,84889408	17 809	87 882	4,56
85	16 354	2 676	0,16362870	0,83637130	15 016	70 072	4,28
86	13 678	2 418	0,17679791	0,82320209	12 469	55 056	4,03
87	11 260	2 146	0,19061012	0,80938988	10 187	42 588	3,78
88	9 114	1 869	0,20505129	0,79494871	8 179	32 401	3,56
89	7 245	1 595	0,22009742	0,77990258	6 448	24 222	3,34
90	5 650	1 332	0,23572076	0,76427924	4 984	17 774	3,15
91	4 318	1 088	0,25188294	0,74811706	3 774	12 790	2,96
92	3 231	868	0,26854009	0,73145991	2 797	9 016	2,79
93	2 363	675	0,28564251	0,71435749	2 026	6 219	2,63
94	1 688	512	0,30313424	0,69686576	1 432	4 193	2,48
95	1 176	378	0,32095821	0,67904173	988	2 761	2,35
96	799	271	0,33905520	0,66094480	663	1 773	2,22
97	528	189	0,35736304	0,64263696	434	1 110	2,10
98	339	128	0,37581704	0,62418296	276	676	1,99
99	212	84	0,39435080	0,60564920	170	401	1,89
100	128	53	0,41289696	0,58710304	102	231	1,80

10 Sterbefälle

10.22 Sterbetafel 1986/88 für die Bundesrepublik Deutschland
Deutschland

10.22.2 Weiblich

Vollendetes Alter in Jahren	Überlebende im Alter x	Gestorbene im Alter x bis unter x + 1	Sterbe- Überlebens-		Von den Überlebenden im Alter x		Durchschnittliche Lebenserwartung im Alter x in Jahren
			wahrscheinlichkeit vom Alter x bis x + 1		bis zum Alter x + 1 durchlebte	insgesamt noch zu durchlebende	
x	l _x	d _x	q _x	p _x	L _x	• l _x x x	• x
0	100 000	712	0,00711728	0,99288272	99 423	7 803 120	78,03
1	99 288	65	0,00065099	0,99934901	99 256	7 703 697	77,59
2	99 224	42	0,00042194	0,99957806	99 203	7 604 441	76,64
3	99 182	28	0,00028419	0,99971581	99 168	7 505 238	75,67
4	99 154	22	0,00022393	0,99977607	99 142	7 406 070	74,69
5	99 131	20	0,00019715	0,99980285	99 122	7 308 928	73,71
6	99 112	18	0,00018615	0,99981385	99 103	7 207 806	72,72
7	99 093	17	0,00017654	0,99982346	99 085	7 108 704	71,74
8	99 076	17	0,00016921	0,99983079	99 068	7 009 619	70,75
9	99 059	16	0,00016004	0,99983996	99 051	6 910 551	69,76
10	99 043	15	0,00015085	0,99984915	99 036	6 811 500	68,77
11	99 028	15	0,00014847	0,99985153	99 021	6 712 464	67,78
12	99 014	15	0,00015190	0,99984810	99 006	6 613 443	66,79
13	98 999	16	0,00016485	0,99983515	98 990	6 514 437	65,80
14	98 982	19	0,00018928	0,99981072	98 973	6 415 447	64,81
15	98 964	23	0,00023222	0,99976778	98 952	6 316 474	63,83
16	98 941	28	0,00028464	0,99971536	98 926	6 217 522	62,84
17	98 912	33	0,00032968	0,99967032	98 896	6 118 595	61,86
18	98 880	37	0,00037544	0,99962456	98 861	6 019 699	60,88
19	98 843	38	0,00038793	0,99961207	98 823	5 920 838	59,90
20	98 804	38	0,00038306	0,99961694	98 785	5 822 015	58,92
21	98 766	37	0,00037955	0,99962045	98 748	5 723 229	57,95
22	98 729	38	0,00038054	0,99961946	98 710	5 624 482	56,97
23	98 691	38	0,00038875	0,99961125	98 672	5 525 771	55,99
24	98 653	40	0,00040075	0,99959925	98 633	5 427 099	55,01
25	98 614	41	0,00041122	0,99958878	98 593	5 328 466	54,03
26	98 573	42	0,00042422	0,99957578	98 552	5 229 873	53,06
27	98 531	44	0,00044218	0,99955782	98 509	5 131 321	52,08
28	98 488	46	0,00046454	0,99953546	98 465	5 032 811	51,10
29	98 442	49	0,00049556	0,99950444	98 417	4 934 347	50,12
30	98 393	53	0,00053827	0,99946173	98 367	4 835 929	49,15
31	98 340	58	0,00058553	0,99941447	98 311	4 737 563	48,18
32	98 282	62	0,00063293	0,99936707	98 251	4 639 251	47,20
33	98 220	67	0,00068121	0,99931879	98 187	4 541 000	46,23
34	98 153	72	0,00073449	0,99926551	98 117	4 442 813	45,26
35	98 081	78	0,00079612	0,99920388	98 042	4 344 696	44,30
36	98 003	85	0,00087149	0,99912851	97 960	4 246 653	43,33
37	97 918	94	0,00096027	0,99903973	97 871	4 148 693	42,37
38	97 824	104	0,00105989	0,99894011	97 772	4 050 822	41,41
39	97 720	114	0,00116767	0,99883233	97 663	3 953 050	40,45
40	97 606	125	0,00128372	0,99871628	97 543	3 855 387	39,50
41	97 481	137	0,00141026	0,99858974	97 412	3 757 844	38,55
42	97 343	151	0,00154765	0,99845235	97 268	3 660 432	37,60
43	97 193	165	0,00169589	0,99830411	97 110	3 563 164	36,66
44	97 028	180	0,00185441	0,99814559	96 938	3 466 054	35,72
45	96 848	196	0,00202335	0,99797665	96 750	3 369 116	34,79
46	96 652	213	0,00220508	0,99779492	96 545	3 272 366	33,86
47	96 439	232	0,00240247	0,99759753	96 323	3 175 821	32,93
48	96 207	252	0,00262071	0,99737929	96 081	3 079 498	32,01
49	95 955	275	0,00286115	0,99713885	95 818	2 983 417	31,09

10 Sterbefälle

10.22 Sterbetafel 1986/88 für die Bundesrepublik Deutschland
Deutschland

10.22.2 Weiblich

Vollendetes Alter in Jahren	Überlebende im Alter x	Gestorbene im Alter x bis unter x + 1	Sterbe- wahrscheinlichkeit vom Alter x bis x + 1	Überlebens- wahrscheinlichkeit vom Alter x bis x + 1	Von den Überlebenden im Alter x		Durchschnittliche Lebenserwartung im Alter x in Jahren
					bis zum Alter x + 1 durchlebte	insgesamt noch zu durchlebende	
x	l_x	d_x	q_x	p_x	L_x	$e l_{xx}$	e_x
50	95 680	299	0,00312587	0,99687413	95 531	2 897 600	30,18
51	95 381	326	0,00341623	0,99658377	95 218	2 792 069	29,27
52	95 055	355	0,00373568	0,99626432	94 878	2 696 851	28,37
53	94 700	387	0,00408857	0,99591143	94 507	2 601 873	27,48
54	94 313	422	0,00447230	0,99552770	94 102	2 507 466	26,59
55	93 891	459	0,00488588	0,99511412	93 662	2 413 364	25,70
56	93 433	498	0,00533512	0,99468488	93 183	2 319 702	24,83
57	92 934	542	0,00582750	0,99417250	92 663	2 226 518	23,96
58	92 393	589	0,00637652	0,99362348	92 098	2 133 855	23,10
59	91 803	642	0,00699212	0,99300788	91 482	2 041 757	22,24
60	91 162	701	0,00768625	0,99231375	90 811	1 950 275	21,39
61	90 461	766	0,00846373	0,99153627	90 078	1 859 463	20,56
62	89 695	837	0,00933109	0,99066891	89 277	1 769 385	19,73
63	88 858	915	0,01029742	0,98970258	88 401	1 680 109	18,91
64	87 943	1 000	0,01137525	0,98862475	87 443	1 591 708	18,10
65	86 943	1 093	0,01257424	0,98742576	86 396	1 504 265	17,30
66	85 850	1 193	0,01389678	0,98610322	85 253	1 417 869	16,52
67	84 657	1 301	0,01536996	0,98463004	84 006	1 332 616	15,74
68	83 355	1 420	0,01703734	0,98296266	82 645	1 248 610	14,98
69	81 935	1 552	0,01894067	0,98105933	81 159	1 165 964	14,23
70	80 383	1 699	0,02113442	0,97886558	79 534	1 084 805	13,50
71	78 684	1 863	0,02367707	0,97632293	77 753	1 006 271	12,78
72	76 821	2 046	0,02662800	0,97337200	75 799	927 518	12,07
73	74 776	2 247	0,03004939	0,96995061	73 652	851 720	11,39
74	72 529	2 465	0,03398559	0,96601441	71 296	778 067	10,73
75	70 064	2 696	0,03848161	0,96151839	68 716	706 771	10,09
76	67 368	2 937	0,04358943	0,95641057	65 900	638 055	9,47
77	64 431	3 180	0,04935185	0,95064815	62 841	572 155	8,88
78	61 251	3 418	0,05581084	0,94418916	59 542	509 314	8,32
79	57 833	3 644	0,06301080	0,93698920	56 011	448 772	7,78
80	54 189	3 847	0,07098886	0,92901114	52 265	393 761	7,27
81	50 342	4 016	0,07976853	0,92023147	48 334	341 495	6,78
82	46 326	4 140	0,08936720	0,91063280	44 256	293 161	6,33
83	42 186	4 211	0,09980763	0,90019237	40 081	248 905	5,90
84	37 976	4 219	0,11110561	0,88889439	35 866	208 624	5,50
85	33 756	4 161	0,12326548	0,87673452	31 676	172 958	5,12
86	29 595	4 033	0,13628560	0,86371440	27 579	141 282	4,77
87	25 562	3 838	0,15015640	0,84984360	23 643	113 703	4,45
88	21 724	3 581	0,16485918	0,83514082	19 933	90 060	4,15
89	18 142	3 272	0,18036836	0,81963164	16 506	70 127	3,87
90	14 870	2 924	0,19665349	0,80334651	13 408	53 621	3,61
91	11 946	2 553	0,21367564	0,78632436	10 670	40 213	3,37
92	9 393	2 173	0,23138611	0,76861389	8 307	29 543	3,15
93	7 220	1 803	0,24972378	0,75027622	6 318	21 237	2,94
94	5 417	1 455	0,26861514	0,73138486	4 689	14 919	2,75
95	3 962	1 141	0,28787723	0,71202277	3 391	10 229	2,58
96	2 821	868	0,30771893	0,69228107	2 387	6 838	2,42
97	1 953	640	0,32774263	0,67225737	1 633	4 451	2,28
98	1 313	457	0,34794585	0,65205415	1 084	2 818	2,15
99	856	315	0,36822288	0,63177712	698	1 734	2,03
100	541	210	0,38846650	0,61153350	436	1 035	1,91

11 Gerichtliche Ehelösungen
11.1 Gerichtliche Ehelösungen in Deutschland

Jahr	Ehescheidungen			Einwohner		bestehende Ehen 1)	
	Deutschland	früheres Bundesgebiet	neue Länder und Berlin-Ost	früheres Bundesgebiet	neue Länder und Berlin-Ost	früheres Bundesgebiet 2)	neue Länder und Berlin-Ost
	Anzahl			je 10 000			
1950	134 600	84 740	49 860	16,9	27,1	67,5	109,0
1955	74 013	48 277	25 736	9,2	14,3	.	.
1960	73 418	48 878	24 540	8,8	14,2	35,0	.
1965	85 304	58 728	26 576	10,0	15,6	39,2	60,9
1970	103 927	76 520	27 407	12,6	16,1	50,9	63,9
1975	143 461	106 829	41 632	17,3	24,7	67,4	98,8
1976	153 061	108 258	44 803	17,5	26,7	68,8	106,5
1977	117 795	74 658	43 137	12,2	25,7	47,7	102,6
davon (1977):							
nach altem Recht	x	72 959	x	x	x	x	x
nach neuem Recht	x	1 699	x	x	x	x	x
1978	75 758	32 462	43 296	5,3	25,8	20,8	102,8
1979	124 225	79 490	44 735	13,0	26,7	51,0	106,3
1980	141 016	96 222	44 794	15,6	26,8	61,3	106,3
1981	158 087	109 520	48 567	17,8	29,0	72,3	115,9
1982	168 348	118 483	49 865	19,2	29,9	78,4	120,2
1983	170 941	121 317	49 624	19,8	29,7	80,6	120,3
1984	181 064	130 744	50 320	21,3	30,2	87,1	122,4
1985	179 364	128 124	51 240	21,0	30,8	86,1	125,1
1986	174 882	122 443	52 439	20,1	31,5	82,6	128,5
1987	180 490	129 850	50 640	21,2	30,4	87,6	124,3
1988	178 109	128 729	49 380	20,9	29,6	86,6	121,1
1989	176 691	126 628	50 063	20,4	30,1	84,6	122,8
1990	154 786	122 869	31 917	19,4	19,8	81,0	79,0
davon (1990):							
bis zum 2. Oktober	x	x	30 697	x	x	x	x
ab dem 3. Oktober	x	x	1 220	x	x	x	x

1) Jeweils bezogen auf die Zahl der verheirateten Frauen.

2) 1950 ohne Saarland und Berlin-West.

11.2 Ehescheidungen nach Ländern sowie durchschnittliche Ehedauer

Land	1950	1961	1965	1970	1975	1980	1985	1986	1987	1988	1989	1990
Anzahl												
Schleswig-Holstein	5 888	2 017	2 507	3 513	5 483	4 609	5 803	5 290	5 937	5 495	5 426	5 357
Hamburg	5 208	3 574	3 994	5 183	6 107	4 494	4 916	4 556	4 825	4 551	4 247	4 203
Niedersachsen	11 065	4 666	5 215	7 205	11 081	9 792	13 885	13 988	13 770	13 772	13 172	12 876
Bremen	1 259	956	1 129	1 678	2 364	1 461	1 999	1 680	2 246	2 032	1 918	1 701
Nordrhein-Westfalen	19 925	13 721	16 575	19 790	26 339	28 397	38 203	36 933	37 810	37 919	37 116	36 083
Hessen	6 730	4 283	5 071	6 774	10 350	8 396	11 877	11 380	12 448	12 035	12 089	11 612
Rheinland-Pfalz	3 319	2 263	2 850	3 989	6 357	5 579	7 215	7 354	7 516	7 463	7 467	7 329
Baden-Württemberg	7 862	5 875	6 842	9 926	13 921	12 899	15 971	15 278	16 755	17 190	16 928	16 669
Bayern	13 382	7 060	8 088	11 464	16 527	13 408	19 252	18 352	19 846	19 496	19 521	19 168
Saarland	630	420	622	560	1 200	1 628	2 418	2 370	2 481	2 781	2 585	2 442
Berlin (West)	9 472	4 445	5 835	6 438	7 100	5 559	6 585	6 052	6 216	5 995	6 157	5 429
Früheres Bundesgebiet	84 740	49 280	58 728	76 520	106 829	96 222	128 124	122 443	129 850	128 729	126 628	122 869
je 10 000 Einwohner												
Schleswig-Holstein	22,5	8,7	10,3	14,1	21,2	17,6	22,2	20,2	22,7	21,4	21,1	20,5
Hamburg	32,7	19,5	21,5	28,9	35,4	27,2	31,0	28,9	30,8	28,4	26,4	25,6
Niedersachsen	16,2	7,0	7,6	10,2	15,3	13,5	19,3	18,3	19,2	19,2	18,3	17,5
Bremen	22,6	13,5	15,3	23,2	32,8	21,0	30,2	25,6	34,4	30,7	28,8	25,0
Nordrhein-Westfalen	15,2	8,6	9,9	11,7	15,3	16,6	22,9	22,2	22,7	22,5	21,9	20,9
Hessen	15,6	8,9	9,9	12,6	18,6	15,0	21,5	20,6	22,4	21,6	21,6	20,3
Rheinland-Pfalz	11,2	6,6	8,0	10,9	17,3	15,3	19,9	20,4	20,8	20,4	20,3	19,6
Baden-Württemberg	12,2	7,6	8,2	11,2	15,1	13,9	17,3	16,4	17,9	18,3	17,8	17,1
Bayern	14,5	7,4	8,0	10,9	15,3	12,3	17,6	16,7	18,0	17,7	17,6	16,9
Saarland	6,7	3,9	5,5	5,0	10,9	15,2	23,1	22,7	23,8	26,3	24,5	22,8
Berlin (West)	44,3	20,2	26,5	30,3	35,4	29,2	35,5	32,4	33,0	29,2	29,4	25,3
Früheres Bundesgebiet	16,9	8,8	10,0	12,6	17,3	15,6	21,0	20,1	21,2	20,9	20,4	19,4
je 10 000 Ehen ¹⁾												
Früheres Bundesgebiet	67,5	35,9	39,2	50,9	67,4	61,3	86,1	82,6	87,6	86,6	84,6	81,0
Durchschnittliche Ehedauer in Jahren ²⁾												
Früheres Bundesgebiet	10,4	9,3	9,0	9,2	9,7	11,1	11,9	11,7	12,0	12,1	12,1	12,0

1) 1950 früheres Bundesgebiet ohne Saarland und Berlin.

2) Im Zeitpunkt der Ehescheidung.

11 Gerichtliche Ehelösungen
11.3 Rechtskräftige Urteile auf Ehelösung nach dem Kläger*)

Jahr	Ehelösungen insgesamt	Kläger Mann				Kläger Frau				Kläger Staatsanwaltschaft	
		zusammen		darunter Widerklage der Frau		zusammen		darunter Widerklage des Mannes		Anzahl	%
		Anzahl	%	Anzahl	%	Anzahl	%	Anzahl	%		
1950	86 341	41 057	47,6	19 434	47,3	44 927	52,0	17 186	38,3	357	0,4
1951	65 078	27 988	43,0	14 291	51,1	36 846	56,6	13 020	35,3	244	0,4
1952	58 750	23 520	40,0	11 782	50,1	35 041	59,6	11 772	33,6	189	0,3
1953	54 578	20 875	38,2	10 881	52,1	33 560	61,5	11 214	33,4	143	0,3
1954	51 290	19 234	37,5	9 749	50,7	31 931	62,3	10 147	31,8	125	0,2
1955	48 860	17 603	36,0	9 170	52,1	31 129	63,7	9 271	29,8	128	0,3
1956	46 636	16 579	35,5	8 526	51,4	29 931	64,2	8 669	29,0	126	0,3
1957	46 855	16 081	34,3	8 176	50,8	30 687	65,5	8 520	27,8	87	0,2
1958	48 537	16 302	33,6	6 080	37,3	32 139	66,2	8 684	27,0	96	0,2
1959	49 326	16 433	33,3	8 280	50,4	32 811	66,5	8 609	26,2	82	0,2
1960	49 325	16 199	32,8	7 903	48,8	33 052	67,0	8 426	25,5	74	0,2
1961	49 651	16 145	32,5	7 962	49,3	33 430	67,3	8 617	25,8	76	0,2
1962	49 894	16 217	32,5	8 074	49,8	33 615	67,4	8 833	26,3	62	0,1
1963	51 152	16 333	31,9	7 862	48,1	34 780	68,0	8 991	25,9	39	0,1
1964	55 995	17 526	31,3	8 159	46,6	38 433	68,6	10 179	26,5	36	0,1
1965	59 039	18 839	31,9	8 852	47,0	40 157	68,0	10 837	27,0	43	0,1
1966	59 014	18 608	31,5	8 495	45,7	40 379	68,4	10 489	26,0	27	0,0
1967	63 116	19 371	30,7	8 693	44,9	43 717	69,3	11 351	26,0	28	0,0
1968	65 498	19 885	30,4	8 708	43,8	45 592	69,6	11 699	25,7	21	0,0
1969	72 517	21 704	29,9	9 935	45,8	50 795	70,0	13 836	27,2	18	0,0
1970	76 711	22 840	29,8	10 469	45,8	53 852	70,2	14 475	26,9	19	0,0
1971	80 619	23 709	29,4	10 958	46,2	56 902	70,6	15 380	27,0	8	0,0
1972	86 734	25 237	29,1	11 202	44,4	61 488	70,9	15 943	25,9	9	0,0
1973	90 291	25 804	28,6	11 053	42,8	64 478	71,4	16 421	25,5	9	0,0
1974	98 694	27 890	28,3	10 950	39,3	70 794	71,7	17 271	24,4	10	0,0
1975	106 932	30 700	28,7	12 072	39,3	76 224	71,3	19 018	25,0	8	0,0
1976	108 363	31 345	28,9	11 993	38,3	77 010	71,1	19 485	25,3	8	0,0
1977 1. Hj.	73 027	22 570	30,9	7 299	32,3	50 449	69,1	10 406	20,6	8	0,0

*) Früheres Bundesgebiet.

11.4 Gerichtliche Ehelösungen nach Antragsteller/Kläger*)

Jahr	Ehelösungen insgesamt	Das Verfahren wurde beantragt											
		vom Mann					von der Frau						
		zusammen		ohne Zustimmung der Frau		mit Zustimmung der Frau	zusammen		ohne Zustimmung des Mannes		mit Zustimmung des Mannes	von beiden Ehegatten	
Anzahl	%	Anzahl	%	Anzahl	Anzahl	%	Anzahl	%	Anzahl	Anzahl	%	Anzahl	%
1977 2. Hj.	1 719	62,2	36,2	251	371	978	56,9	369	609	118	6,9	1	0,1
1978	32 578	12 052	37,0	4 665	7 387	17 929	55,0	6 413	11 516	2 581	7,9	16	0,0
1979	79 602	26 372	33,1	6 842	19 530	45 932	57,7	12 339	33 593	7 283	9,1	15	0,0
1980	96 351	30 509	31,7	6 467	24 042	56 738	58,9	13 127	43 611	9 083	9,4	21	0,0
1981	109 645	34 375	31,4	6 061	28 314	65 129	59,4	12 939	52 190	10 121	9,2	20	0,0
1982	118 609	37 196	31,4	5 586	31 610	71 154	60,0	12 155	58 999	10 241	8,6	18	0,0
1983	121 475	38 359	31,6	5 714	32 645	72 402	59,6	12 410	59 992	10 686	8,8	28	0,0
1984	130 894	41 705	31,9	6 596	35 109	77 276	59,0	13 537	63 739	11 885	9,1	28	0,0
1985	128 268	41 343	32,2	6 705	34 638	75 675	59,0	13 518	62 157	11 233	8,8	17	0,0
1986	122 581	39 883	32,5	6 068	33 815	71 685	58,5	11 924	59 761	10 994	9,0	19	0,0
1987	130 010	43 453	33,4	6 224	37 229	74 747	57,5	11 773	62 974	11 788	9,1	22	0,0
1988	128 897	43 815	34,0	5 913	37 902	73 143	56,7	11 016	62 127	11 927	9,3	12	0,0
1989	126 794	44 025	34,7	5 724	38 301	71 307	56,2	10 067	61 240	11 442	9,0	20	0,0
1990	123 041	43 108	35,0	5 643	37 465	69 233	56,3	10 176	59 057	10 687	8,7	13	0,0

*) Früheres Bundesgebiet.

11 Gerichtliche Ehelösungen

11.5 Gerichtliche Ehelösungen 1990 nach Entscheidungen in der Ehesache und Antragsteller/Kläger
Früheres Bundesgebiet

Entscheidungen in der Ehesache	Insgesamt	Das Verfahren wurde beantragt							von beiden Ehegatten	von der Staats- anwalt- schaft
		vom Mann			von der Frau					
		zusammen	ohne Zustimmung der Frau	mit	zusammen	ohne Zustimmung des Mannes	mit			
Ehelösungen										
Scheidung der Ehe nach BGB										
\$ 1565 Abs. 1 in Verbindung mit \$ 1565 Abs. 2	5 055	1 813	290	1 523	2 808	613	2 195	434	x	
\$ 1565 Abs. 1	25 287	8 681	4 414	4 267	14 438	7 885	6 553	2 168	x	
\$ 1565 Abs. 1 in Verbindung mit \$ 1566 Abs. 1	79 072	27 442	-	27 442	44 697	-	44 697	6 933	x	
\$ 1565 Abs. 1 in Verbindung mit \$ 1566 Abs. 2	12 837	4 948	832	4 116	6 850	1 448	5 402	1 039	x	
aufgrund anderer Vorschriften	618	179	62	117	370	160	210	69	x	
Zusammen ...	122 869	43 063	5 598	37 465	69 163	10 106	59 057	10 643	x	
Aufhebung der Ehe	130	36	36	-	55	55	-	39	x	
Nichtigkeit der Ehe	42	9	9	-	15	15	-	5	13	
Ehelösungen insgesamt ...	123 041	43 108	5 643	37 465	69 233	10 176	59 057	10 687	13	
Abweisungen										
Abweisungen										
des Antrages nach BGB										
\$ 1565 Abs. 2	153	74	60	14	67	53	14	12	x	
\$ 1568	4	4	3	1	-	-	-	-	x	
aus anderen Gründen	68	34	32	2	27	19	8	7	x	
Zusammen ...	225	112	95	17	94	72	22	19	x	
der Klage	31	14	14	-	8	8	-	5	4	
Abweisungen insgesamt ...	256	126	109	17	102	80	22	24	4	

11.6 Gerichtliche Ehelösungen 1990 nach Entscheidungen in der Ehesache und Ländern
Früheres Bundesgebiet

Entscheidungen in der Ehesache	Schles- wig- Hol- stein	Hamburg	Nieder- sachsen	Bremen	Nord- rhein- West- falen	Hessen	Rhein- land- Pfalz	Baden- Württem- berg	Bayern	Saarland	Berlin (West)
	Ehelösungen										
Scheidung der Ehe nach BGB											
\$ 1565 Abs. 1 in Verbindung mit \$ 1565 Abs. 2	84	117	417	9	1 379	86	333	1 200	1 272	95	63
\$ 1565 Abs. 1	566	217	2 050	254	11 684	991	671	2 907	5 591	252	104
\$ 1565 Abs. 1 in Verbindung mit \$ 1566 Abs. 1	4 133	3 542	9 557	1 145	19 469	9 051	5 638	11 034	9 567	1 929	4 007
\$ 1565 Abs. 1 in Verbindung mit \$ 1566 Abs. 2	552	311	828	264	3 408	1 443	668	1 396	2 596	165	1 206
aufgrund anderer Vorschriften	22	16	24	29	143	41	19	132	142	1	49
Zusammen ...	5 357	4 203	12 876	1 701	36 083	11 612	7 329	16 669	19 168	2 442	5 429
Aufhebung der Ehe	-	1	13	3	41	16	1	14	30	4	7
Nichtigkeit der Ehe	-	-	5	1	15	7	1	5	4	-	4
Ehelösungen insgesamt ...	5 357	4 204	12 894	1 705	36 139	11 635	7 331	16 688	19 202	2 446	5 440
Abweisungen											
Abweisungen											
des Antrages nach BGB											
\$ 1565 Abs. 2	6	-	16	-	59	7	8	19	24	3	11
\$ 1568	-	-	2	-	-	-	-	1	1	-	-
aus anderen Gründen	1	3	3	1	20	10	3	9	13	1	4
Zusammen ...	7	3	21	1	79	17	11	29	38	4	15
der Klage	2	-	3	-	9	6	2	2	6	-	1
Abweisungen insgesamt ...	9	3	24	1	88	23	13	31	44	4	16

11 Gerichtliche Ehelösungen

11.7 Geschiedene Ehen 1990 nach Eheschließungsjahren, Entscheidungen in der Ehesache und ehedauerspezifische Scheidungsziffern

Früheres Bundesgebiet

Eheschließungs-jahr	Ehescheidungen						Ehedauer-spezifische Scheidungs-ziffern 1)
	ins-gesamt	davon Entscheidungen in der Ehesache				aufgrund anderer Vor-schriften	
		nach BGB					
		§ 1565 Abs. 1 in Verbindung mit § 1565 Abs. 2	§ 1565 Abs. 1	§ 1565 Abs. 1 in Verbindung mit § 1566 Abs. 1	§ 1565 Abs. 1 in Verbindung mit § 1566 Abs. 2		
1990	154	153	X	X	X	1	0.4
1989	2 163	976	258	907	X	22	5.4
1988	5 952	624	1 108	4 174	X	46	15.0
1987	7 808	402	1 774	5 562	35	35	20.4
1986	8 348	361	1 851	5 887	216	33	22.4
1985	8 332	255	1 813	5 840	397	27	22.8
1984	7 823	247	1 631	5 402	513	30	21.5
1983	7 186	210	1 521	4 811	610	34	19.4
1982	6 223	187	1 308	4 112	587	29	17.2
1981	5 723	170	1 191	3 730	607	25	15.9
1980	5 268	142	1 106	3 407	585	28	14.5
1979	4 444	113	916	2 855	535	25	12.9
1978	3 846	91	773	2 469	492	21	11.7
1977	3 820	123	838	2 365	481	13	10.7
1976	3 590	106	746	2 224	496	18	9.8
1975	3 677	93	807	2 281	470	26	9.5
1974	3 075	69	669	1 881	437	19	8.2
1973	3 062	75	626	1 903	438	20	7.8
1972	2 972	69	602	1 864	416	21	7.2
1971	2 963	62	612	1 842	426	21	6.9
1970	2 919	70	593	1 825	416	15	6.6
1969	2 688	59	566	1 643	405	15	6.0
1968	2 550	47	501	1 583	409	10	5.7
1967	2 463	54	494	1 491	414	10	5.1
1966	2 280	51	418	1 376	427	8	4.7
1965	2 010	38	382	1 204	378	8	4.1
1964 und früher ..	11 530	208	2 183	6 434	2 647	58	.
Insgesamt ...	122 869	5 055	25 287	79 072	12 837	618	81.0 ^{a)}

1) Ehescheidungen je 10 000 in den nebenstehend angegebenen Jahren geschlossene Ehen.

a) Ehescheidungen je 10 000 bestehende Ehen bezogen auf die verheirateten Frauen am 1.1.1990.

11.8 Geschiedene Ehen 1990 nach Eheschließungsjahren und Antragsteller

Früheres Bundesgebiet

Eheschließungs-jahr	Das Verfahren wurde beantragt						von beiden Ehegatten
	zusammen	vom Mann		von der Frau			
		ohne	mit	ohne	mit		
		Zustimmung der Frau		Zustimmung des Mannes			
1990	66	12	54	77	16	61	11
1989	811	88	723	1 146	176	970	206
1988	2 019	209	1 810	3 460	449	3 011	473
1987	2 635	314	2 321	4 500	679	3 821	673
1986	2 715	306	2 409	4 324	726	4 198	709
1985	2 574	296	2 278	5 001	735	4 266	757
1984	2 456	282	2 174	4 700	653	4 047	667
1983	2 260	272	1 988	4 310	601	3 709	616
1982	1 918	237	1 681	3 773	556	3 217	532
1981	1 853	243	1 610	3 375	528	2 847	495
1980	1 658	214	1 444	3 185	479	2 706	425
1979	1 435	172	1 263	2 636	399	2 237	373
1978	1 199	167	1 032	2 298	325	1 973	349
1977	1 285	165	1 120	2 194	319	1 875	341
1976	1 188	149	1 039	2 092	311	1 781	310
1975	1 228	182	1 046	2 141	325	1 816	308
1974	1 126	167	959	1 694	253	1 441	255
1973	1 127	134	993	1 660	246	1 414	275
1972	1 115	156	959	1 592	213	1 379	265
1971	1 105	154	951	1 618	231	1 387	240
1970	1 147	155	992	1 512	222	1 290	260
1969	1 068	147	921	1 388	198	1 190	232
1968	1 076	157	919	1 270	167	1 103	204
1967	1 026	153	873	1 206	172	1 034	231
1966	997	115	882	1 104	159	945	179
1965	918	124	794	935	126	809	157
1964 und früher ..	5 058	828	4 230	5 372	842	4 530	1 100
Insgesamt ...	43 063	5 598	37 465	69 163	10 106	59 057	10 643

11 Gerichtliche Ehelösungen

11.9 Geschiedene Ehen nach der Zahl der noch lebenden minderjährigen Kinder dieser Ehe *)

Jahr	Ins-ge-samt 1)	Geschiedene Ehen					Gesamtzahl der be- troffenen Kinder 2)	
		mit Kindern	ohne Kinder	mit 1 Kind	mit 2 Kindern	mit 3 Kindern		mit 4 und mehr Kindern
Früheres Bundesgebiet								
1950	84 740	48 612	36 062	27 443	13 256	4 712	3 201	83 296
1951	84 009	36 573	27 400	20 685	10 152	3 435	2 301	62 230
1952	57 933	33 053	24 876	19 034	9 105	3 051	1 863	55 268
1953	53 876	30 588	23 284	17 685	8 582	2 767	1 574	50 533
1954	50 670	29 115	21 550	16 670	8 233	2 806	1 406	48 067
1955	48 277	27 666	20 609	16 155	7 628	2 633	1 250	45 117
1956	46 101	26 303	19 798	15 479	7 952	2 361	1 111	42 389
1957	46 352	26 463	19 889	15 698	7 292	2 340	1 133	42 500
1958	46 050	27 421	20 627	16 247	7 517	2 530	1 127	44 081
1959	48 848	27 118	20 728	16 742	7 619	2 518	1 239	45 221
1960	48 878	28 238	20 635	16 975	7 550	2 484	1 229	45 067
1961	48 280	28 389	20 902	16 944	7 640	2 484	1 301	45 629
1962	49 521	28 971	20 545	17 527	7 661	2 470	1 313	46 257
1963	50 840	30 200	20 840	17 974	8 024	2 717	1 485	48 961
1964	55 710	33 629	22 079	19 637	9 187	3 016	1 789	55 487
1965	58 728	35 701	23 020	20 395	9 955	3 317	2 034	59 770
1966	58 744	35 933	22 782	20 201	10 194	3 533	2 005	60 703
1967	62 855	39 311	23 516	21 486	11 399	3 918	2 508	67 837
1968	65 264	41 143	24 091	22 346	11 828	4 285	2 684	71 573
1969	72 300	45 757	26 543	24 581	13 359	4 798	2 989	80 001
1970	76 520	48 756	27 764	25 819	14 551	5 124	3 262	86 057
1971	80 444	51 132	29 312	26 875	15 524	5 401	3 332	90 245
1972	86 614	54 424	32 190	28 597	16 551	5 798	3 478	95 702
1973	90 164	56 195	33 969	29 515	17 238	5 943	3 498	98 536
1974	98 584	60 824	37 760	31 802	18 653	6 341	3 828	106 725
1975	106 829	62 870	43 959	33 795	19 395	6 287	3 393	107 216
1976	108 258	62 995	45 263	34 438	19 287	6 138	3 132	105 967
1977	74 658	40 058	34 600	23 268	11 809	3 329	1 632	64 433
1978	32 462	13 136	19 326	7 541	3 958	1 143	494	21 162
1979	79 490	39 624	39 866	22 783	12 175	3 274	1 392	63 211
1980	96 222	50 878	45 344	30 011	15 641	3 868	1 358	78 972
1981	109 520	57 620	51 300	34 694	17 624	3 925	1 377	87 857
1982	118 483	63 480	55 003	39 163	18 957	4 110	1 250	94 934
1983	121 317	64 864	56 453	40 925	19 016	3 852	1 071	95 165
1984	130 744	68 977	61 767	44 010	20 138	3 825	1 004	100 113
1985	128 124	67 227	60 897	43 119	19 669	3 536	903	96 991
1986	122 443	61 237	61 206	39 384	17 877	3 254	722	87 986
1987	123 850	66 659	63 191	42 863	19 562	3 443	791	95 740
1988	128 729	63 988	64 741	40 581	19 091	3 467	849	92 785
1989	126 628	61 413	65 215	38 510	18 637	3 504	762	89 552
1990	122 869	59 527	63 342	36 889	18 516	3 295	827	87 328
Neue Länder und Berlin-Ost								
1990	31 917	21 186	10 731	12 838	7 193	915	240	31 012
Deutschland								
1990	154 786	80 713	74 079	49 727	25 709	4 210	1 067	118 340

*) Einschl. der legitimierten Kinder.
1) Einschl. der Fälle mit unbekannter Kinderzahl.

2) Bei Ehen mit 9 Kindern und mehr wird bei der Berechnung der Kinderzahl von 9 Kindern ausgegangen.

11.10 Geschiedene Ehen 1990 nach Eheschließungsjahren und der Kinderzahl

Ehe-schließungs-jahr	Ins-ge-samt	Nach der Zahl der noch lebenden minderjährigen Kinder dieser Ehe							Gesamtzahl der Kinder 1)
		0	1	2	3	4	5 und mehr		
							Ehen	Kinder 1)	
1990	154	143	10	1	-	-	-	-	12
1989	2 163	1 897	249	12	4	-	-	-	289
1988	5 952	4 767	1 085	88	12	-	-	-	1 297
1987	7 808	5 345	2 172	261	24	5	1	5	2 791
1986	8 348	4 903	2 887	517	33	4	4	23	4 059
1985	8 332	4 469	2 982	781	87	10	3	16	4 861
1984	7 823	3 838	2 847	992	127	15	4	20	5 292
1983	7 186	3 280	2 606	1 137	141	18	4	23	5 398
1982	6 223	2 543	2 205	1 252	187	32	4	20	5 418
1981	6 723	2 312	1 912	1 257	204	32	6	30	5 196
1980	5 268	1 937	1 768	1 272	236	53	12	62	5 284
1979	4 444	1 491	1 481	1 171	244	51	6	35	4 794
1978	3 846	1 267	1 253	1 041	229	43	19	67	4 261
1977	3 820	1 165	1 231	1 119	227	61	17	90	4 484
1976	3 590	1 058	1 149	1 094	219	65	16	82	4 295
1975	3 677	1 013	1 246	1 120	227	61	10	55	4 466
1974	3 075	828	1 029	944	211	61	12	64	3 818
1973	3 062	763	1 002	1 015	234	71	7	37	3 936
1972	2 972	758	1 015	958	189	98	14	75	3 725
1971	2 963	931	1 059	781	148	33	11	59	3 256
1970	2 919	1 126	1 082	584	120	22	5	27	2 685
1969	2 688	1 241	960	409	63	13	2	11	2 030
1968	2 550	1 337	898	246	60	6	1	5	1 603
1967	2 463	1 534	736	160	28	2	3	21	1 169
1966	2 280	1 624	522	115	13	4	2	10	817
1965	2 010	1 658	383	57	9	2	1	5	537
1964 und früher	11 530	10 214	1 131	150	19	13	3	16	1 556
Insgesamt	122 869	63 342	36 889	18 516	3 295	666	161	858	87 328

*) Einschl. der legitimierten Kinder.

1) Bei Ehen mit 9 Kindern und mehr wird bei der Berechnung der Kinderzahl von 9 Kindern ausgegangen.

11 Gerichtliche Ehelösungen

11.11 Geschiedene Ehen 1990 nach Ländern und Kinderzahl

Land	Insgesamt	Nach der Zahl der noch lebenden minderjährigen Kinder ¹⁾ dieser Ehe					
		0	1	2	3	4	5 und mehr
Schleswig-Holstein	5 357	2 632	1 604	874	205	35	7
Hamburg	4 203	2 420	1 170	516	77	15	5
Niedersachsen	12 876	6 109	4 042	2 226	387	86	26
Bremen	1 701	869	502	264	51	12	3
Nordrhein-Westfalen	36 083	19 106	10 578	5 195	942	213	49
Hessen	11 612	6 030	3 610	1 670	240	52	10
Rheinland-Pfalz	7 329	3 591	2 309	1 183	185	48	13
Baden-Württemberg	16 669	8 414	4 842	2 752	546	93	22
Bayern	19 168	9 672	5 857	3 009	522	89	19
Saarland	2 442	1 246	826	298	66	6	-
Berlin-West	5 429	3 253	1 549	529	74	17	7
Früheres Bundesgebiet	122 869	63 342	36 889	18 516	3 295	666	161
Berlin-Ost	2 439	1 006	882	486	54	7	4
Brandenburg	5 282	1 777	2 071	1 224	165	32	13
Mecklenburg-Vorpommern	4 250	1 295	1 589	1 148	172	37	9
Sachsen	8 809	2 964	3 518	2 031	233	53	10
Sachsen-Anhalt	5 990	2 024	2 512	1 236	171	36	11
Thüringen	5 147	1 665	2 266	1 068	120	19	9
Neue Länder und Berlin-Ost	31 917	10 731	12 838	7 193	915	184	56
Deutschland	154 786	74 073	49 727	25 709	4 210	850	217

1) Im Zeitpunkt der Urteilsverkündung und einschl. der leibtimierten Kinder.

11.12 Geschiedene Ehen 1990 nach Staatsangehörigkeit der Ehepartner*

Staatsangehörigkeit des Mannes	Insgesamt	Staatsangehörigkeit der Frau							
		deutsch	griechisch	italienisch	jugoslawisch	spanisch	türkisch	sonstige	staatenlos
Deutsch	112 689	109 573	64	144	355	90	169	2 275	19
Griechisch	310	132	161	3	4	4	1	5	-
Italienisch	888	600	4	242	9	4	-	28	1
Jugoslawisch	626	369	2	-	233	-	2	18	2
Spanisch	181	111	-	2	2	62	-	3	1
Türkisch	1 694	967	-	3	5	1	702	15	1
Sonstige	6 399	4 899	5	16	22	10	13	1 427	7
Staatenlos	82	57	1	-	2	-	-	7	15
Insgesamt	122 869	116 708	237	410	632	171	887	3 778	46

*) Früheres Bundesgebiet.

11.13 Ehescheidungen nach der Staatsangehörigkeit der Ehepartner
Früheres Bundesgebiet

Jahr Land	Ehescheidungen											
	Insgesamt	zwischen Deutschen		von oder mit Ausländern								
				zusammen				dar. mit gleicher Staatsangehörigkeit				
	Anzahl	% von Sp. 1	Anzahl	% von Sp. 1	Anzahl	% von Sp. 4	Anzahl	% von Sp. 4	Anzahl	% von Sp. 4	Anzahl	% von Sp. 4
1	2	3	4	5	6	7	8	9	10	11	12	
2. Hj 1977	1 699	1 504	88,5	195	11,5	72	36,9	32	83	42,6	40	20,5
1978	32 462	29 621	91,2	2 841	8,8	655	23,1	291	1 504	52,9	682	24,0
1979	79 490	74 059	93,2	5 431	6,8	871	16,0	359	3 146	57,9	1 414	26,0
1980	96 222	89 928	93,5	6 294	6,5	991	15,7	417	3 603	57,2	1 700	27,0
1981	109 520	102 279	93,4	7 241	6,6	1 009	13,9	410	4 261	58,8	1 971	27,2
1982	118 483	110 023	92,9	8 460	7,1	1 168	13,8	473	5 037	59,5	2 255	26,7
1983	121 317	112 502	92,7	8 815	7,3	1 164	13,2	453	5 413	61,4	2 238	25,4
1984	130 744	120 476	92,1	10 268	7,9	1 407	13,7	571	6 256	60,9	2 605	25,4
1985	128 124	117 269	91,5	10 855	8,5	1 675	15,4	772	6 543	60,3	2 637	24,3
1986	122 443	111 335	90,9	11 108	9,1	1 916	17,2	927	6 556	59,0	2 636	23,7
1987	129 850	118 120	91,0	11 730	9,0	2 021	17,2	939	6 770	57,7	2 939	25,1
1988	128 729	115 995	90,1	12 734	9,9	2 589	20,3	1 194	7 116	55,9	3 029	23,8
1989	126 628	113 307	89,5	13 321	10,5	2 925	22,0	1 358	7 248	54,4	3 148	23,6
1990	122 869	109 573	89,2	13 296	10,8	3 045	22,9	1 400	7 135	53,7	3 116	23,4
1990 nach Ländern												
Schleswig-Holstein	5 357	5 050	94,3	307	5,7	67	21,8	23	149	48,5	91	29,6
Hamburg	4 203	3 450	82,1	753	17,9	217	28,8	83	370	49,1	166	22,0
Niedersachsen	12 876	11 970	93,0	906	7,0	190	21,0	78	512	56,5	204	22,5
Bremen	1 701	1 472	86,5	229	13,5	36	15,7	9	133	58,1	60	26,2
Nordrhein-Westfalen	36 083	33 254	92,2	2 829	7,8	738	26,1	387	1 505	53,2	586	20,7
Hessen	11 612	9 991	86,0	1 621	14,0	371	22,9	146	868	53,5	382	23,6
Rheinland-Pfalz	7 329	6 577	89,7	752	10,3	134	17,8	41	435	57,8	183	24,3
Baden-Württemberg	16 669	14 638	87,8	2 031	12,2	517	25,5	299	1 029	50,7	485	23,9
Bayern	19 168	16 658	86,9	2 510	13,1	516	20,6	220	1 377	54,9	617	24,6
Saarland	2 442	2 301	94,2	141	5,8	18	12,8	5	86	61,0	37	26,2
Berlin (West)	5 429	4 212	77,6	1 217	22,4	241	19,8	109	671	55,1	305	25,1

Alter von ... bis unter ... Jahren	Geburts-jahr	Eheschlies													
		ins-gesamt	1990	1989	1988	1987	1986	1985	1984	1983	1982	1981	1980	1979	1978
Unter 20	1970 und später	33	2	17	14	-	-	-	-	-	-	-	-	-	-
20 - 21	1970	35	1	18	14	2	-	-	-	-	-	-	-	-	-
	1969	49	1	16	25	6	1	-	-	-	-	-	-	-	-
21 - 22	1969	103	3	25	44	30	1	-	-	-	-	-	-	-	-
	1968	166	3	36	80	38	8	-	1	-	-	-	-	-	-
22 - 23	1968	273	11	51	97	83	29	2	-	-	-	-	-	-	-
	1967	334	3	37	121	110	51	12	-	-	-	-	-	-	-
23 - 24	1967	527	7	84	161	150	84	37	3	1	-	-	-	-	-
	1966	584	3	44	166	171	131	53	12	3	1	-	-	-	-
24 - 25	1966	837	8	87	172	242	197	99	29	3	-	-	-	-	-
	1965	895	2	44	173	251	206	164	49	5	-	-	1	-	-
Zusammen ...		3 803	42	442	1 053	1 083	708	367	94	12	1	-	1	-	-
25 - 26	1965	1 221	5	94	246	282	265	198	93	33	3	-	2	-	-
	1964	1 316	3	51	229	278	297	244	146	52	12	3	1	-	-
26 - 27	1964	1 631	6	135	251	321	337	278	171	94	30	7	1	-	-
	1963	1 626	2	68	223	293	357	270	207	141	52	8	4	1	-
27 - 28	1963	2 026	9	110	299	339	373	325	290	163	87	28	2	-	1
	1962	2 006	3	70	186	322	355	348	283	218	125	75	19	2	-
28 - 29	1962	2 176	7	98	214	323	365	349	321	230	162	80	20	7	-
	1961	2 302	3	40	204	322	341	359	339	284	204	125	68	10	3
29 - 30	1961	2 375	6	81	213	320	362	346	310	260	204	145	96	28	2
	1960	2 399	2	38	168	256	320	341	349	323	231	183	126	47	15
Zusammen ...		19 078	46	785	2 233	3 056	3 372	3 058	2 509	1 798	1 110	654	339	95	21
30 - 31	1960	2 554	5	98	184	285	309	358	329	297	225	183	157	91	29
	1959	2 474	3	37	154	231	313	304	327	315	264	206	171	91	48
31 - 32	1959	2 532	5	65	194	224	298	301	301	305	270	235	158	134	65
	1958	2 498	3	36	127	196	247	306	306	273	237	246	197	160	106
32 - 33	1958	2 649	3	47	156	207	219	291	272	265	312	260	234	149	119
	1957	2 563	3	29	92	161	205	240	267	265	276	257	247	202	129
33 - 34	1957	2 497	2	57	97	157	208	207	231	263	248	234	212	228	134
	1956	2 503	1	23	93	140	174	204	225	223	243	234	233	221	182
34 - 35	1956	2 546	5	47	91	144	175	200	237	237	209	231	228	204	156
	1955	2 372	1	19	80	111	127	167	196	227	176	197	219	196	179
Zusammen ...		25 248	31	458	1 268	1 856	2 275	2 578	2 691	2 670	2 460	2 283	2 056	1 676	1 147
35 - 36	1955	2 393	2	28	83	116	130	162	166	199	189	214	196	174	173
	1954	2 282	-	14	58	91	97	138	172	163	153	185	176	191	196
36 - 37	1954	2 459	3	30	75	128	124	161	163	159	147	176	183	175	188
	1953	2 173	-	9	61	90	100	109	126	127	161	137	175	169	142
37 - 38	1953	2 272	4	21	60	108	106	118	127	139	130	157	143	158	146
	1952	2 215	-	14	56	62	100	104	131	128	135	131	150	126	147
38 - 39	1952	2 199	2	20	60	74	90	110	105	104	114	121	144	129	122
	1951	2 133	-	14	45	60	76	81	94	100	90	116	116	129	123
39 - 40	1951	2 162	3	15	50	52	57	84	95	109	120	109	120	113	121
	1950	2 146	1	17	44	56	74	61	73	99	97	111	103	106	106
Zusammen ...		22 434	15	182	592	837	954	1 128	1 252	1 327	1 336	1 457	1 506	1 470	1 464
40 - 41	1950	2 172	1	12	45	59	65	79	82	99	96	97	109	103	98
	1949	2 126	1	12	37	54	66	47	80	97	106	102	94	82	90
41 - 42	1949	2 147	3	14	48	60	56	71	81	80	76	90	77	90	86
	1948	2 147	-	8	41	51	53	68	80	75	78	64	74	70	75
42 - 43	1948	1 809	1	14	42	45	49	58	60	51	57	68	74	45	57
	1947	1 794	-	8	22	42	57	44	61	60	60	55	53	51	67
43 - 44	1947	1 832	1	16	33	31	42	40	58	54	51	65	65	55	51
	1946	1 820	1	9	39	46	42	39	59	65	55	50	71	51	52
44 - 45	1946	1 478	-	11	25	36	25	40	41	39	41	39	49	47	32
	1945	1 316	-	7	21	33	24	44	39	37	38	33	40	22	33
Zusammen ...		18 641	8	111	353	457	479	530	641	657	658	663	706	616	641
45 - 46	1945	1 496	-	12	28	19	31	34	37	46	38	39	36	39	34
	1944	1 595	1	6	20	33	30	33	33	53	52	39	54	46	35
46 - 47	1944	1 809	-	6	27	29	33	41	41	37	34	45	44	32	39
	1943	1 564	-	3	20	20	33	33	45	41	26	32	38	32	34
47 - 48	1943	1 477	1	8	20	27	22	37	30	34	39	21	25	31	38
	1942	1 405	-	5	16	23	23	32	27	28	27	28	31	29	36
48 - 49	1942	1 425	2	8	15	17	31	43	22	35	24	32	28	24	34
	1941	1 663	-	6	20	25	32	36	32	40	37	40	44	19	
49 - 50	1941	1 516	-	8	19	17	24	27	34	30	21	31	27	19	22
	1940	1 515	-	5	18	18	29	22	30	40	36	23	25	20	26
Zusammen ...		15 465	4	67	203	228	288	338	331	384	334	327	348	316	317
50 - 55	1940 - 1935	10 572	1	49	113	161	155	193	176	194	194	209	187	152	152
55 - 60	1935 - 1930	4 219	4	16	62	53	55	79	71	76	61	64	72	70	52
60 - 65	1930 - 1925	2 017	1	15	28	34	37	33	35	40	44	33	30	23	28
65 - 70	1925 - 1920	843	-	8	18	24	17	15	9	15	13	18	18	17	11
70 - 75	1920 - 1915	266	-	5	8	11	2	5	4	6	6	7	5	4	7
75 - 80	1915 - 1910	168	-	5	5	6	5	2	5	4	2	5	-	2	3
80 und älter .	1910 und früher	82	-	3	2	2	1	6	5	3	4	3	-	3	3
Insgesamt ...		122 869	154	2 163	5 952	7 808	8 348	8 332	7 823	7 186	6 223	5 723	5 268	4 444	3 846

Ehelösungen

Geburtsjahre sowie dem Eheschließungsjahr
Männer

Bundesgebiet

sungs-jahr															Alter von ... bis unter ... Jahren	Geburts- jahr
1977	1976	1975	1974	1973	1972	1971	1970	1969	1968	1967	1966	1965	1964 und früher			
-	-	-	-	-	-	-	-	-	-	-	-	-	-	-	Unter 20	1970 und später
-	-	-	-	-	-	-	-	-	-	-	-	-	-	-	20 - 21	1970
-	-	-	-	-	-	-	-	-	-	-	-	-	-	-	21 - 22	1969
-	-	-	-	-	-	-	-	-	-	-	-	-	-	-	22 - 23	1968
-	-	-	-	-	-	-	-	-	-	-	-	-	-	-	23 - 24	1967
-	-	-	-	-	-	-	-	-	-	-	-	-	-	-	24 - 25	1966
-	-	-	-	-	-	-	-	-	-	-	-	-	-	-		1966
-	-	-	-	-	-	-	-	-	-	-	-	-	-	-		1965
-	-	-	-	-	-	-	-	-	-	-	-	-	-	-	Zusammen ...	
-	-	-	-	-	-	-	-	-	-	-	-	-	-	-	25 - 26	1965
-	-	-	-	-	-	-	-	-	-	-	-	-	-	-	26 - 27	1964
-	-	-	-	-	-	-	-	-	-	-	-	-	-	-	27 - 28	1964
-	-	-	-	-	-	-	-	-	-	-	-	-	-	-	28 - 29	1963
-	-	-	-	-	-	-	-	-	-	-	-	-	-	-	29 - 30	1962
-	-	-	-	-	-	-	-	-	-	-	-	-	-	-		1961
-	-	-	-	-	-	-	-	-	-	-	-	-	-	-		1961
-	-	-	-	-	-	-	-	-	-	-	-	-	-	-		1960
-	-	-	-	-	-	-	-	-	-	-	-	-	-	-	Zusammen ...	
-	-	-	-	-	-	-	-	-	-	-	-	-	-	-	30 - 31	1960
-	-	-	-	-	-	-	-	-	-	-	-	-	-	-	31 - 32	1959
-	-	-	-	-	-	-	-	-	-	-	-	-	-	-	32 - 33	1959
-	-	-	-	-	-	-	-	-	-	-	-	-	-	-	33 - 34	1958
-	-	-	-	-	-	-	-	-	-	-	-	-	-	-	34 - 35	1958
-	-	-	-	-	-	-	-	-	-	-	-	-	-	-		1957
-	-	-	-	-	-	-	-	-	-	-	-	-	-	-		1957
-	-	-	-	-	-	-	-	-	-	-	-	-	-	-		1956
-	-	-	-	-	-	-	-	-	-	-	-	-	-	-		1956
-	-	-	-	-	-	-	-	-	-	-	-	-	-	-		1955
-	-	-	-	-	-	-	-	-	-	-	-	-	-	-	Zusammen ...	
-	-	-	-	-	-	-	-	-	-	-	-	-	-	-	35 - 36	1955
-	-	-	-	-	-	-	-	-	-	-	-	-	-	-	36 - 37	1954
-	-	-	-	-	-	-	-	-	-	-	-	-	-	-	37 - 38	1954
-	-	-	-	-	-	-	-	-	-	-	-	-	-	-	38 - 39	1953
-	-	-	-	-	-	-	-	-	-	-	-	-	-	-	39 - 40	1953
-	-	-	-	-	-	-	-	-	-	-	-	-	-	-		1952
-	-	-	-	-	-	-	-	-	-	-	-	-	-	-		1952
-	-	-	-	-	-	-	-	-	-	-	-	-	-	-		1951
-	-	-	-	-	-	-	-	-	-	-	-	-	-	-		1951
-	-	-	-	-	-	-	-	-	-	-	-	-	-	-		1950
-	-	-	-	-	-	-	-	-	-	-	-	-	-	-		1950
-	-	-	-	-	-	-	-	-	-	-	-	-	-	-	Zusammen ...	
-	-	-	-	-	-	-	-	-	-	-	-	-	-	-	40 - 41	1950
-	-	-	-	-	-	-	-	-	-	-	-	-	-	-	41 - 42	1949
-	-	-	-	-	-	-	-	-	-	-	-	-	-	-	42 - 43	1949
-	-	-	-	-	-	-	-	-	-	-	-	-	-	-	43 - 44	1948
-	-	-	-	-	-	-	-	-	-	-	-	-	-	-	44 - 45	1948
-	-	-	-	-	-	-	-	-	-	-	-	-	-	-		1947
-	-	-	-	-	-	-	-	-	-	-	-	-	-	-		1947
-	-	-	-	-	-	-	-	-	-	-	-	-	-	-		1946
-	-	-	-	-	-	-	-	-	-	-	-	-	-	-		1946
-	-	-	-	-	-	-	-	-	-	-	-	-	-	-		1945
-	-	-	-	-	-	-	-	-	-	-	-	-	-	-		1945
-	-	-	-	-	-	-	-	-	-	-	-	-	-	-	Zusammen ...	
-	-	-	-	-	-	-	-	-	-	-	-	-	-	-	45 - 46	1945
-	-	-	-	-	-	-	-	-	-	-	-	-	-	-	46 - 47	1944
-	-	-	-	-	-	-	-	-	-	-	-	-	-	-	47 - 48	1944
-	-	-	-	-	-	-	-	-	-	-	-	-	-	-	48 - 49	1943
-	-	-	-	-	-	-	-	-	-	-	-	-	-	-	49 - 50	1943
-	-	-	-	-	-	-	-	-	-	-	-	-	-	-		1942
-	-	-	-	-	-	-	-	-	-	-	-	-	-	-		1942
-	-	-	-	-	-	-	-	-	-	-	-	-	-	-		1941
-	-	-	-	-	-	-	-	-	-	-	-	-	-	-		1941
-	-	-	-	-	-	-	-	-	-	-	-	-	-	-		1940
-	-	-	-	-	-	-	-	-	-	-	-	-	-	-		1940
-	-	-	-	-	-	-	-	-	-	-	-	-	-	-	Zusammen ...	
-	-	-	-	-	-	-	-	-	-	-	-	-	-	-	50 - 55	1940 - 1935
-	-	-	-	-	-	-	-	-	-	-	-	-	-	-	55 - 60	1935 - 1930
-	-	-	-	-	-	-	-	-	-	-	-	-	-	-	60 - 65	1930 - 1925
-	-	-	-	-	-	-	-	-	-	-	-	-	-	-	65 - 70	1925 - 1920
-	-	-	-	-	-	-	-	-	-	-	-	-	-	-	70 - 75	1920 - 1915
-	-	-	-	-	-	-	-	-	-	-	-	-	-	-	75 - 80	1915 - 1910
-	-	-	-	-	-	-	-	-	-	-	-	-	-	-	80 und älter .	1910 und früher
3 820	3 590	3 677	3 075	3 062	2 972	2 963	2 919	2 688	2 550	2 463	2 280	2 010	11 530		Insgesamt ...	

Ehelösungen

Geburtsjahre sowie dem Eheschließungsjahr
Frauen

Bundesgebiet

Ehelösungen													Alter von ... bis unter ... Jahren	Geburts- jahr		
Geburtsjahre sowie dem Eheschließungsjahr																
Frauen																
Bundesgebiet																
sungs jahr													Alter von ... bis unter ... Jahren	Geburts- jahr		
1977	1976	1975	1974	1973	1972	1971	1970	1969	1968	1967	1966	1965			1964 und früher	
-	-	-	-	-	-	-	-	-	-	-	-	-	-	-	Unter 20	1970 und später
-	-	-	-	-	-	-	-	-	-	-	-	-	-	-	20 - 21	1970
-	-	-	-	-	-	-	-	-	-	-	-	-	-	-		1969
-	-	-	-	-	-	-	-	-	-	-	-	-	-	-	21 - 22	1969
-	-	-	-	-	-	-	-	-	-	-	-	-	-	-		1968
-	-	-	-	-	-	-	-	-	-	-	-	-	-	-	22 - 23	1968
-	-	-	-	-	-	-	-	-	-	-	-	-	-	-		1967
-	-	-	-	-	-	-	-	-	-	-	-	-	-	-	23 - 24	1967
-	-	-	-	-	-	-	-	-	-	-	-	-	-	-		1966
-	-	-	-	-	-	-	-	-	-	-	-	-	-	-	24 - 25	1966
-	-	-	-	-	-	-	-	-	-	-	-	-	-	-		1965
-	-	-	-	-	-	-	-	-	-	-	-	-	-	-	Zusammen ...	
-	-	-	-	-	-	-	-	-	-	-	-	-	-	-	25 - 26	1965
-	-	-	-	-	-	-	-	-	-	-	-	-	-	-		1964
-	-	-	-	-	-	-	-	-	-	-	-	-	-	-	26 - 27	1964
-	-	-	-	-	-	-	-	-	-	-	-	-	-	-		1963
-	-	-	-	-	-	-	-	-	-	-	-	-	-	-	27 - 28	1963
1	-	-	-	-	-	-	-	-	-	-	-	-	-	-		1962
13	1	-	-	-	-	-	-	-	-	-	-	-	-	-	28 - 29	1962
17	1	-	-	-	-	-	-	-	-	-	-	-	-	-		1961
33	7	1	-	-	-	-	-	-	-	-	-	-	-	-	29 - 30	1961
																1960
64	9	1	-	-	-	-	-	-	-	-	-	-	-	-	Zusammen ...	
62	26	6	1	-	-	-	-	-	-	-	-	-	-	-	30 - 31	1960
128	48	5	4	-	-	-	-	-	-	-	-	-	-	-		1959
185	61	16	8	-	-	-	-	-	-	-	-	-	-	-	31 - 32	1959
183	137	57	8	1	-	-	-	-	-	-	-	-	-	-		1958
231	177	63	18	3	2	-	-	-	-	-	-	-	-	-	32 - 33	1958
250	216	134	34	10	3	1	-	-	-	-	-	-	-	-		1957
241	220	196	50	22	6	-	-	-	-	-	-	-	-	-	33 - 34	1957
228	222	226	98	58	9	2	-	-	-	-	-	-	-	-		1956
208	200	246	150	69	32	5	2	-	-	-	-	-	-	-	34 - 35	1956
179	224	268	193	120	49	15	2	-	3	-	-	-	-	-		1955
1 895	1 531	1 217	562	283	101	23	4	-	3	-	-	-	-	-	Zusammen ...	
164	193	237	155	139	78	24	8	1	-	-	-	-	-	-	35 - 36	1955
165	159	235	175	177	132	59	20	-	1	-	-	-	-	-		1954
133	153	238	210	171	137	99	27	2	-	-	-	-	-	-	36 - 37	1954
128	151	167	159	207	168	111	64	9	1	-	-	-	-	-		1953
105	123	140	184	184	181	171	77	24	3	-	-	-	-	-	37 - 38	1953
97	113	121	169	195	190	171	116	44	4	2	-	-	-	-		1952
103	101	145	165	208	190	216	176	65	15	4	1	-	1	-	38 - 39	1952
80	81	106	144	152	187	190	180	110	42	6	-	-	-	-		1951
62	88	103	114	155	212	205	189	138	61	24	-	-	-	1	39 - 40	1951
73	88	96	124	134	180	205	208	153	99	46	6	-	-	-		1950
1 110	1 250	1 588	1 599	1 722	1 655	1 451	1 065	546	226	82	7	-	-	2	Zusammen ...	
68	76	76	81	126	154	207	168	192	142	59	10	6	-	-	40 - 41	1950
58	66	79	80	89	134	163	194	209	166	98	27	3	3	-		1949
46	51	62	69	93	119	152	201	199	186	115	56	17	3	-	41 - 42	1949
61	36	63	63	72	89	99	169	185	185	152	95	25	6	-		1948
35	46	48	54	69	87	119	131	172	174	154	101	45	19	-	42 - 43	1948
27	38	49	50	42	59	84	100	145	178	182	131	57	27	-		1947
38	43	44	41	46	56	95	107	125	155	202	142	99	68	-	43 - 44	1947
37	27	27	43	42	47	59	88	105	133	168	140	105	92	-		1946
31	29	35	21	40	32	41	56	77	103	121	128	108	118	-	44 - 45	1946
18	24	31	19	23	31	39	49	70	85	109	119	119	117	-		1945
419	436	514	521	642	808	1 058	1 263	1 479	1 507	1 360	949	584	453	-	Zusammen ...	
26	22	29	31	29	30	38	54	57	72	102	131	113	176	-	45 - 46	1945
26	18	24	33	33	37	36	49	63	78	99	134	136	284	-		1944
28	25	22	21	19	40	32	65	72	89	98	134	145	297	-	46 - 47	1944
27	19	22	32	31	17	38	38	45	61	88	105	152	358	-		1943
14	18	19	27	23	26	28	45	48	68	83	84	131	357	-	47 - 48	1943
13	20	13	14	15	15	24	29	41	56	62	80	107	366	-		1942
12	29	17	22	29	18	13	28	28	45	56	77	65	375	-	48 - 49	1942
19	18	12	15	21	18	34	28	38	36	56	70	91	604	-		1941
15	16	16	17	19	25	22	23	37	45	61	73	65	480	-	49 - 50	1941
9	18	14	15	17	21	14	22	37	37	43	61	58	605	-		1940
189	203	188	227	236	247	279	381	466	587	748	949	1 063	3 902	-	Zusammen ...	
87	102	105	100	111	103	98	138	132	164	203	309	284	4 277	-	50 - 55	1940 - 1935
34	34	34	38	41	31	33	37	44	47	45	44	53	1 566	-	55 - 60	1935 - 1930
13	16	18	15	17	14	12	15	16	11	18	19	19	758	-	60 - 65	1930 - 1925
8	6	10	11	6	8	7	13	2	4	5	1	6	397	-	65 - 70	1925 - 1920
-	2	1	1	3	3	1	2	3	1	1	1	1	105	-	70 - 75	1920 - 1915
-	1	1	1	1	1	-	1	-	-	1	1	-	50	-	75 - 80	1915 - 1910
1	-	-	-	-	1	1	-	-	-	-	-	-	20	-	80 und älter .	1910 und früher
3 820	3 590	3 677	3 075	3 062	2 972	2 963	2 919	2 688	2 550	2 463	2 280	2 010	11 530	-	Insgesamt ...	

Alter von ... bis unter ... Jahren	Ins-gesamt	Alter von ... bis													
		unter 20	20-21	21-22	22-23	23-24	24-25	zu-sammen	25-26	26-27	27-28	28-29	29-30	zu-sammen	
Unter 20	33	18	1	4	4	2	2	13	-	-	1	1	-	2	
20 - 21	84	22	13	15	8	7	4	47	-	1	2	2	1	6	
21 - 22	269	30	48	57	35	26	23	189	11	6	12	5	2	36	
22 - 23	607	34	76	114	107	81	58	436	40	28	18	13	11	110	
23 - 24	1 111	35	68	156	233	185	145	787	102	58	26	35	17	238	
24 - 25	1 732	29	64	164	275	290	311	1 104	191	131	85	64	34	505	
Zusammen ...	3 803	150	269	506	658	589	541	2 563	344	224	143	119	65	895	
25 - 26	2 537	22	68	153	298	409	461	1 389	374	250	164	94	72	954	
26 - 27	3 257	17	48	123	242	393	510	1 316	571	465	296	187	114	1 633	
27 - 28	4 032	13	41	102	198	352	511	1 204	675	662	490	330	213	2 370	
28 - 29	4 478	13	26	79	122	268	440	935	579	737	669	547	301	2 833	
29 - 30	4 774	5	22	50	95	198	291	656	497	679	708	701	535	3 120	
Zusammen ...	19 078	70	205	507	955	1 620	2 213	5 500	2 696	2 793	2 327	1 859	1 235	10 910	
30 - 31	5 028	3	12	36	75	152	239	514	383	551	724	731	669	3 058	
31 - 32	5 090	4	9	26	63	117	208	423	298	425	535	677	714	2 649	
32 - 33	5 212	3	8	26	44	75	127	280	217	308	415	570	695	2 205	
33 - 34	5 000	4	5	23	28	41	86	183	160	228	266	407	544	1 605	
34 - 35	4 918	3	3	7	23	45	69	147	115	166	229	311	417	1 238	
Zusammen ...	25 248	17	37	118	233	430	729	1 547	1 173	1 678	2 169	2 696	3 039	10 755	
35 - 36	4 675	1	1	4	9	32	49	95	56	107	159	235	282	839	
36 - 37	4 632	-	7	9	18	27	39	100	54	100	141	182	248	725	
37 - 38	4 487	-	2	4	11	16	28	61	64	75	92	129	191	551	
38 - 39	4 332	-	1	4	7	14	25	51	34	54	67	107	140	402	
39 - 40	4 308	2	2	2	5	16	17	42	27	48	57	66	100	298	
Zusammen ...	22 434	3	13	23	50	105	158	349	235	384	516	719	961	2 815	
40 - 41	4 298	-	-	1	4	9	18	32	29	43	56	61	99	288	
41 - 42	4 294	-	2	4	4	10	20	40	22	25	37	56	62	202	
42 - 43	3 603	-	-	1	3	4	14	22	20	32	29	43	52	176	
43 - 44	3 652	-	-	3	4	2	5	14	9	26	24	30	51	140	
44 - 45	2 794	-	1	3	2	1	7	14	14	17	15	28	25	99	
Zusammen ...	18 641	1	3	12	17	26	64	122	94	143	161	218	289	905	
45 - 46	3 091	-	1	2	2	4	3	12	7	8	12	29	28	84	
46 - 47	3 373	-	-	1	3	-	1	5	4	13	20	17	25	79	
47 - 48	2 882	1	-	-	1	1	5	7	6	11	8	12	16	53	
48 - 49	3 088	-	-	-	2	3	3	8	5	14	9	13	15	56	
49 - 50	3 031	-	1	-	1	2	2	6	3	6	10	11	11	41	
Zusammen ...	15 465	1	2	3	9	10	14	38	25	52	59	82	95	313	
50 - 51	2 883	-	-	-	2	2	3	7	10	4	5	13	19	51	
51 - 52	2 418	-	-	-	2	1	-	3	6	3	7	8	9	33	
52 - 53	2 077	-	-	-	3	1	1	5	-	4	1	7	8	20	
53 - 54	1 702	-	-	-	1	-	-	1	2	1	4	4	5	16	
54 - 55	1 492	-	-	-	-	-	1	1	1	2	2	4	5	14	
Zusammen ...	10 572	-	-	-	8	4	5	17	19	14	19	36	46	134	
55 - 56	1 224	-	-	-	-	1	-	1	1	-	2	3	3	9	
56 - 57	986	-	-	-	-	2	-	2	1	-	-	3	1	5	
57 - 58	745	-	-	-	-	-	-	1	-	-	3	1	3	7	
58 - 59	636	-	-	-	-	-	-	-	1	3	-	2	2	8	
59 - 60	628	-	-	-	-	-	1	1	-	-	1	1	1	3	
Zusammen ...	4 219	-	-	-	-	3	2	5	3	3	6	10	10	32	
60 - 61	577	-	-	-	-	-	1	1	-	1	1	1	3	6	
61 - 62	483	-	-	-	-	-	-	-	1	-	1	1	2	5	
62 - 63	382	-	-	-	-	-	-	-	-	-	-	-	-	-	
63 - 64	307	-	-	-	-	-	-	-	-	2	-	-	1	3	
64 - 65	268	-	-	-	-	-	-	-	-	-	-	-	-	-	
Zusammen ...	2 017	-	-	-	-	-	1	1	1	3	2	2	6	14	
65 - 66	226	-	-	-	-	-	-	-	-	-	1	-	-	1	
66 - 67	167	-	-	-	-	-	-	-	-	-	2	-	-	2	
67 - 68	172	-	-	-	-	-	-	-	-	-	-	-	-	-	
68 - 69	141	-	-	-	-	-	-	-	-	-	-	-	1	1	
69 - 70	137	-	-	-	-	-	-	-	-	-	-	-	-	-	
Zusammen ...	843	-	-	-	-	-	-	-	-	-	3	-	1	4	
70 - 75	266	-	-	-	-	-	-	-	-	-	1	-	-	1	
75 - 80	168	-	-	-	-	-	-	-	-	-	-	-	-	-	
80 und älter	82	-	-	-	-	-	-	-	-	-	-	-	-	-	
Insgesamt ...	122 869	260	530	1 173	1 934	2 789	3 729	10 155	4 590	5 294	5 407	5 742	5 747	26 780	

Ehelösungen

Altersjahren der Ehegatten

Bundesgebiet

unter ... Jahren

unter ... Jahren															Alter von ... bis unter ... Jahren		
30 -	31 -	32 -	33 -	34 -	34 -	zu- sam- men	35 -	36 -	37 -	38 -	39 -	zu- sam- men	40 -	41 -	42 -		
31	32	33	34	35	35		36	37	38	39	40		41	42	43		
-	-	-	-	-	-	-	-	-	-	-	-	-	-	-	-	-	unter 20
1	3	1	1	-	6	-	-	-	2	-	2	2	1	-	-	-	20 - 21
4	1	2	1	2	10	-	-	1	-	1	2	2	2	-	-	-	21 - 22
7	2	4	3	2	18	2	1	-	2	1	6	6	-	1	-	-	22 - 23
12	2	8	5	4	31	7	2	4	3	-	16	16	1	2	-	-	23 - 24
28	12	11	6	7	64	8	4	6	3	2	23	23	-	1	2	-	24 - 25
52	20	26	16	15	129	17	7	11	10	4	49	49	4	4	2	-	zusammen
53	29	18	10	14	124	10	11	4	8	1	34	-	1	1	1	-	25 - 26
99	57	40	27	19	242	12	2	9	4	4	31	3	2	2	1	-	26 - 27
128	88	52	38	30	336	30	21	14	10	8	83	5	3	4	4	-	27 - 28
185	132	100	63	51	531	42	29	17	22	14	124	12	6	5	5	-	28 - 29
297	195	145	91	61	789	37	31	29	24	21	142	10	14	6	6	-	29 - 30
762	501	355	229	175	2 022	131	94	73	68	48	414	30	26	17	-	-	zusammen
502	291	190	113	76	1 172	78	43	30	24	18	193	18	16	7	-	-	30 - 31
627	437	290	175	118	1 647	77	58	52	40	33	260	28	19	16	-	-	31 - 32
674	651	471	279	164	2 239	117	76	66	57	32	348	29	25	20	-	-	32 - 33
629	696	623	409	241	2 598	137	106	80	55	45	423	39	27	28	-	-	33 - 34
524	609	615	555	416	2 719	215	143	101	71	56	586	49	40	27	-	-	34 - 35
2 956	2 684	2 189	1 531	1 015	10 375	624	426	329	247	184	1 810	163	121	98	-	-	zusammen
366	484	539	607	538	2 534	396	232	148	116	69	961	57	37	32	-	-	35 - 36
318	351	430	557	580	2 236	476	373	208	143	89	1 289	63	54	35	-	-	36 - 37
252	259	392	457	487	1 847	506	451	339	207	145	1 648	87	79	59	-	-	37 - 38
160	215	277	321	432	1 405	471	543	420	333	238	2 005	138	102	62	-	-	38 - 39
141	163	223	254	332	1 113	420	455	480	458	371	2 184	201	139	85	-	-	39 - 40
1 237	1 472	1 861	2 196	2 369	9 135	2 269	2 054	1 595	1 257	912	8 087	546	411	273	-	-	zusammen
130	145	158	190	235	858	289	424	472	513	468	2 166	341	212	115	-	-	40 - 41
87	111	124	170	236	728	252	302	378	465	493	1 890	468	354	184	-	-	41 - 42
63	74	94	108	127	466	172	194	273	342	387	1 368	470	357	242	-	-	42 - 43
59	72	77	90	118	416	130	166	209	257	371	1 133	405	444	351	-	-	43 - 44
37	35	51	69	72	264	97	89	109	185	197	677	260	311	291	-	-	44 - 45
376	437	504	627	788	2 732	940	1 175	1 441	1 762	1 916	7 234	1 944	1 678	1 183	-	-	zusammen
39	47	44	52	72	254	77	101	103	123	204	608	227	301	341	-	-	45 - 46
36	34	41	49	70	230	83	88	100	120	173	564	194	266	287	-	-	46 - 47
20	25	33	38	54	170	45	58	75	104	130	412	150	176	203	-	-	47 - 48
13	31	34	32	48	158	34	53	70	84	94	335	123	182	186	-	-	48 - 49
19	19	20	34	32	124	36	47	51	61	77	272	106	116	150	-	-	49 - 50
127	156	172	205	276	936	275	347	399	492	678	2 191	800	1 041	1 167	-	-	zusammen
20	21	32	20	34	127	44	39	51	41	71	246	66	95	115	-	-	50 - 51
15	10	11	14	19	69	26	25	27	39	59	176	59	63	76	-	-	51 - 52
9	7	15	18	16	65	19	21	19	33	30	122	31	46	48	-	-	52 - 53
4	11	10	9	10	44	12	10	19	35	31	107	24	22	33	-	-	53 - 54
3	9	8	9	11	40	11	15	11	14	17	68	21	26	25	-	-	54 - 55
51	58	76	70	90	345	112	110	127	162	208	719	201	252	297	-	-	zusammen
9	2	8	5	3	27	11	12	15	7	17	62	13	16	27	-	-	55 - 56
2	2	4	6	9	23	5	7	8	7	6	33	11	6	13	-	-	56 - 57
1	-	3	1	5	10	2	5	5	4	4	20	5	14	11	-	-	57 - 58
1	1	4	1	1	8	2	3	2	2	7	19	8	6	5	-	-	58 - 59
2	5	3	2	1	13	1	2	4	1	2	10	7	8	12	-	-	59 - 60
15	10	22	15	19	81	21	29	34	24	36	144	44	50	68	-	-	zusammen
1	2	4	2	1	10	1	4	4	1	2	12	2	3	7	-	-	60 - 61
1	-	1	-	4	6	-	2	6	2	4	14	2	5	3	-	-	61 - 62
1	-	1	-	2	4	2	1	3	2	5	13	1	1	7	-	-	62 - 63
-	-	1	3	1	5	3	2	2	1	-	8	4	2	1	-	-	63 - 64
-	-	1	1	-	2	-	1	1	5	1	8	2	-	3	-	-	64 - 65
3	2	8	6	8	27	6	10	16	11	12	55	11	11	21	-	-	zusammen
-	2	1	3	-	6	1	-	1	3	2	7	1	2	3	-	-	65 - 66
-	-	-	-	-	-	-	-	-	-	-	-	-	-	2	-	-	66 - 67
2	-	1	-	1	4	-	-	-	2	-	2	-	-	1	-	-	67 - 68
1	-	-	1	-	2	-	-	2	-	2	4	-	-	-	-	-	68 - 69
-	-	2	1	1	4	-	-	-	-	-	-	3	2	1	-	-	69 - 70
3	2	4	5	2	16	1	-	3	5	4	13	4	4	7	-	-	zusammen
1	2	-	-	2	5	-	-	1	3	1	5	-	1	1	-	-	70 - 75
-	-	1	1	-	2	-	-	2	1	-	3	-	2	-	-	-	75 - 80
-	-	-	1	-	1	-	-	-	-	1	1	-	-	1	-	-	80 und älter
5 583	5 344	5 218	4 902	4 759	25 806	4 396	4 252	4 031	4 042	4 004	20 725	3 747	3 601	3 135	-	-	Insgesamt

Alter von ... bis unter ... Jahren	Alter von ... bis													
	43 - 44	44 - 45	zu- sam- men	45 - 46	46 - 47	47 - 48	48 - 49	49 - 50	zu- sam- men	50 - 51	51 - 52	52 - 53	53 - 54	54 - 55
Unter 20	-	-	-	-	-	-	-	-	-	-	-	-	-	-
20 - 21	-	-	1	-	-	-	-	-	-	-	-	-	-	-
21 - 22	-	-	2	-	-	-	-	-	-	-	-	-	-	-
22 - 23	-	-	1	-	1	-	-	-	-	1	-	-	-	-
23 - 24	-	-	3	-	-	-	-	1	-	1	-	-	-	-
24 - 25	1	1	5	-	-	-	-	1	-	1	-	1	-	-
Zusammen ...	1	1	12	-	1	-	2	-	3	-	1	1	-	-
25 - 26	1	-	3	3	2	1	-	1	7	-	1	3	-	-
26 - 27	4	2	12	1	2	-	-	1	5	-	1	-	-	-
27 - 28	4	1	17	-	3	-	-	2	6	-	-	-	-	-
28 - 29	-	3	26	4	4	2	-	1	12	1	-	1	-	1
29 - 30	7	7	44	4	2	3	-	2	11	2	1	1	1	2
Zusammen ...	16	13	102	12	13	6	3	7	41	3	3	5	1	3
30 - 31	12	6	59	6	3	2	1	3	15	3	2	1	-	1
31 - 32	5	4	66	4	7	4	3	5	23	3	5	2	3	1
32 - 33	8	4	86	9	9	4	4	7	33	6	1	3	1	2
33 - 34	17	4	115	13	10	9	2	5	39	6	5	3	6	2
34 - 35	21	16	153	8	10	11	6	4	39	6	3	7	2	3
Zusammen ...	63	34	479	40	39	30	16	24	149	24	16	16	12	9
35 - 36	22	11	159	20	13	9	8	6	56	5	3	3	6	2
36 - 37	35	16	203	16	8	7	9	6	46	9	1	5	7	-
37 - 38	32	17	274	23	23	8	6	8	68	11	5	6	6	3
38 - 39	45	14	361	20	14	8	10	11	63	10	6	5	5	4
39 - 40	61	34	520	24	23	22	21	13	103	6	13	4	3	3
Zusammen ...	195	92	1 517	103	81	54	54	44	336	41	28	23	27	12
40 - 41	73	41	782	28	34	17	19	13	111	10	7	10	9	3
41 - 42	116	63	1 185	61	44	38	21	10	174	14	12	9	12	7
42 - 43	139	87	1 295	57	53	36	35	20	201	10	15	12	8	7
43 - 44	257	120	1 577	65	72	58	36	39	270	27	22	13	9	5
44 - 45	265	140	1 267	118	91	60	48	33	350	39	24	12	5	14
Zusammen ...	850	451	6 106	329	294	209	159	115	1 106	100	80	56	43	36
45 - 46	354	243	1 466	171	142	83	63	60	519	38	28	26	10	12
46 - 47	381	268	1 396	309	246	141	102	91	889	63	35	24	23	12
47 - 48	251	235	1 015	275	279	200	135	109	998	80	58	23	17	15
48 - 49	223	220	934	289	327	249	244	152	1 261	112	82	36	24	18
49 - 50	161	194	727	253	281	271	235	258	1 358	166	112	76	40	23
Zusammen ...	1 370	1 160	5 538	1 297	1 275	944	839	670	5 025	459	315	185	114	80
50 - 51	148	137	561	189	249	231	261	301	1 231	213	137	92	74	40
51 - 52	101	101	400	129	170	210	245	243	997	235	192	92	68	46
52 - 53	57	76	258	85	125	135	173	214	732	228	204	157	93	61
53 - 54	43	54	176	62	101	79	121	145	508	197	177	154	105	73
54 - 55	32	31	135	51	60	76	94	120	401	130	160	142	117	102
Zusammen ...	381	399	1 530	516	705	731	894	1 023	3 869	1 003	870	637	457	322
55 - 56	23	24	103	23	39	55	75	83	275	107	115	122	129	83
56 - 57	16	19	65	31	32	36	51	64	214	61	76	94	91	87
57 - 58	10	18	58	14	18	20	24	41	117	55	62	62	58	67
58 - 59	5	11	35	11	17	20	15	30	93	37	46	51	41	55
59 - 60	9	9	45	6	6	17	18	21	68	31	34	28	46	49
Zusammen ...	63	81	306	85	112	148	183	239	767	291	332	357	365	341
60 - 61	12	8	32	8	19	8	15	20	70	24	33	26	37	34
61 - 62	7	9	26	6	6	12	11	23	58	16	22	24	24	27
62 - 63	6	2	17	8	6	7	13	4	38	17	28	11	18	19
63 - 64	1	6	14	1	10	5	5	9	30	11	9	7	17	19
64 - 65	4	3	12	2	2	5	5	5	19	14	7	14	10	9
Zusammen ...	30	28	101	25	43	37	49	61	215	82	99	82	106	108
65 - 66	1	3	10	2	4	6	7	3	22	4	5	6	5	13
66 - 67	1	1	4	2	4	-	2	4	12	3	6	7	11	1
67 - 68	2	3	6	-	-	3	5	9	17	11	5	5	7	5
68 - 69	-	1	1	1	1	2	8	1	13	4	1	4	4	1
69 - 70	1	3	10	2	1	1	1	3	8	5	2	2	2	2
Zusammen ...	5	11	31	7	10	12	23	20	72	27	19	24	29	22
70 - 75	2	2	6	-	4	2	2	3	11	5	8	10	5	9
75 - 80	-	-	2	1	2	2	3	4	12	3	4	3	3	2
80 und älter	-	1	2	-	1	1	-	2	4	-	2	3	2	2
Insgesamt ...	2 976	2 273	15 732	2 415	2 580	2 176	2 227	2 212	11 610	2 038	1 777	1 402	1 164	946

Ehelösungen

Altersjahren der Ehegatten

Bundesgebiet

unter ... Jahren

	zu- sam- men	55 - 56	56 - 57	57 - 58	58 - 59	59 - 60	zu- sam- men	60 - 61	61 - 62	62 - 63	63 - 64	64 - 65	zu- sam- men	65 - 70	70 und älter	Alter von ... bis unter ... Jahren
-	-	-	-	-	-	-	-	-	-	-	-	-	-	-	-	unter 20
-	-	-	-	-	-	-	-	-	-	-	-	-	-	-	-	20 - 21
1	-	-	-	-	-	-	-	-	-	-	-	-	-	-	-	21 - 22
-	-	-	-	-	-	-	-	-	-	-	-	-	-	-	-	22 - 23
1	-	-	-	-	-	-	-	-	-	-	-	-	-	-	-	23 - 24
-	-	-	-	-	-	-	-	-	-	-	-	-	-	-	-	24 - 25
2	-	-	-	-	-	-	-	-	-	-	-	-	-	-	-	zusammen
4	-	-	-	-	-	-	-	-	-	-	-	-	-	-	-	25 - 26
1	-	-	-	-	-	-	-	-	-	-	-	-	-	-	-	26 - 27
-	-	2	1	-	-	-	3	-	-	-	-	-	-	-	-	27 - 28
3	-	-	1	-	-	-	1	-	-	-	-	-	-	-	-	28 - 29
7	-	-	-	-	-	-	-	-	-	-	-	-	-	-	-	29 - 30
15	-	2	2	-	-	-	4	-	-	-	-	-	-	-	-	zusammen
7	-	1	3	-	-	-	4	-	-	1	1	-	2	-	1	30 - 31
14	-	-	1	1	1	1	3	-	-	-	-	-	-	1	-	31 - 32
13	1	1	-	1	-	-	3	-	1	-	-	1	2	-	-	32 - 33
22	1	2	-	2	2	2	7	3	-	-	-	-	3	1	-	33 - 34
21	-	3	-	1	2	2	6	2	2	2	-	-	6	-	-	34 - 35
77	2	7	4	5	5	23	5	3	3	1	1	13	2	1	-	zusammen
19	4	3	-	2	-	9	1	1	-	-	-	2	-	-	-	35 - 36
22	3	2	1	1	1	8	-	1	-	1	-	2	-	-	1	36 - 37
31	2	1	-	1	1	5	1	-	-	-	-	1	1	-	-	37 - 38
30	3	2	1	-	1	7	-	3	-	2	-	5	3	-	-	38 - 39
29	2	5	2	2	-	11	1	1	1	-	-	3	2	1	-	39 - 40
131	14	13	4	6	3	40	3	6	1	3	-	13	6	2	-	zusammen
39	7	6	4	3	-	20	-	1	-	-	-	1	1	-	-	40 - 41
54	6	2	2	1	2	13	1	1	2	-	2	6	-	1	1	41 - 42
52	5	5	4	1	-	15	1	2	-	1	1	5	1	2	2	42 - 43
76	5	4	4	2	2	17	2	1	1	1	1	7	1	1	1	43 - 44
94	7	4	2	2	2	17	2	2	1	4	-	9	3	-	-	44 - 45
315	30	21	16	9	6	82	6	7	4	6	5	28	6	4	-	zusammen
114	5	4	7	7	3	26	3	1	2	1	-	7	1	-	-	45 - 46
157	13	8	9	6	5	41	-	-	2	3	1	6	4	2	2	46 - 47
193	7	8	3	3	3	24	4	1	1	1	1	8	1	-	-	47 - 48
272	20	13	5	5	7	50	4	5	1	-	1	11	3	-	-	48 - 49
417	25	18	9	10	10	72	3	-	4	1	1	9	2	3	3	49 - 50
1 153	70	51	33	31	28	213	14	7	10	6	4	41	11	5	-	zusammen
556	32	18	13	10	10	83	5	2	6	2	1	16	3	2	2	50 - 51
633	24	24	15	11	8	82	11	3	1	2	4	21	1	3	3	51 - 52
743	44	27	14	12	10	107	4	7	1	2	4	18	7	-	-	52 - 53
706	45	28	20	13	14	120	8	4	3	1	3	19	3	2	2	53 - 54
651	74	28	21	16	16	155	6	6	2	2	2	18	7	2	2	54 - 55
3 289	219	125	83	62	58	547	34	22	13	9	14	92	21	9	-	zusammen
556	64	33	23	21	12	153	13	6	5	2	2	28	10	-	-	55 - 56
409	76	54	31	14	16	191	12	9	7	3	4	35	8	1	1	56 - 57
304	62	47	33	22	13	177	12	6	11	2	3	34	15	2	2	57 - 58
229	54	50	44	29	18	195	14	11	6	5	4	40	9	-	-	58 - 59
188	51	50	35	33	41	210	23	18	9	10	12	72	15	3	3	59 - 60
1 686	307	234	166	119	100	926	74	50	38	22	25	209	57	6	-	zusammen
154	33	40	34	32	35	174	33	31	15	10	11	100	16	2	2	60 - 61
113	30	24	27	30	30	141	32	29	19	14	7	101	17	2	2	61 - 62
93	26	12	12	18	25	93	25	18	11	14	19	87	29	8	8	62 - 63
63	14	11	8	12	21	66	14	20	16	24	12	86	26	6	6	63 - 64
54	12	12	19	8	12	63	10	16	13	12	14	65	41	4	4	64 - 65
477	115	99	100	100	123	537	114	114	74	74	63	439	129	22	-	zusammen
33	12	7	5	7	8	39	10	19	12	18	11	70	35	3	3	65 - 66
28	5	10	3	4	1	23	9	12	12	11	6	50	41	7	7	66 - 67
33	5	6	5	4	4	24	12	6	5	4	9	36	43	7	7	67 - 68
14	3	5	3	1	6	18	8	5	6	7	5	31	50	7	7	68 - 69
13	1	4	1	3	2	11	7	5	5	11	7	35	42	14	14	69 - 70
121	26	32	17	19	21	115	46	47	40	51	38	222	211	38	-	zusammen
37	4	4	4	7	11	30	5	12	9	4	9	39	80	52	52	70 - 75
15	3	3	2	4	1	13	5	4	3	4	4	20	32	69	69	75 - 80
9	2	1	1	1	1	6	1	2	2	2	-	7	12	40	40	80 und älter
7 327	792	592	432	363	357	2 536	307	274	197	182	163	1 123	567	248	-	Insgesamt

Altersunterschied der Ehegatten	Geschiede													
	ins- ge- sam	davon des Ehe												
		1990	1989	1988	1987	1986	1985	1984	1983	1982	1981	1980	1979	1978
Frau älter	18 011	32	436	1 104	1 328	1 351	1 312	1 208	1 133	975	875	815	583	516
davon um:														
16 Jahre und mehr	412	3	16	44	21	34	25	32	44	41	41	27	9	8
11 - 15 Jahre ...	803	1	25	79	70	59	60	52	72	43	49	39	26	25
10 Jahre	294	-	21	19	24	19	18	25	23	11	21	15	11	12
9 Jahre	382	1	11	19	36	21	26	40	33	16	26	13	10	12
8 Jahre	521	2	12	30	38	36	42	43	41	37	40	34	32	14
7 Jahre	646	2	12	51	38	56	53	54	41	42	29	24	18	21
6 Jahre	926	3	24	59	61	71	81	77	56	46	62	41	25	27
5 Jahre	1 220	3	30	80	88	96	87	79	89	63	69	60	41	43
4 Jahre	1 720	-	47	98	148	153	126	128	95	96	78	76	45	44
3 Jahre	2 375	5	55	135	190	179	167	163	130	134	109	97	76	66
2 Jahre	3 489	5	79	188	261	236	256	205	208	165	153	165	128	97
1 Jahr	5 223	7	104	302	353	391	371	310	301	281	198	224	162	147
Mann und Frau gleichaltrig bzw. weniger als 1 Jahr	21 166	26	336	945	1 324	1 407	1 384	1 265	1 175	1 031	863	866	788	633
Mann älter	83 692	96	1 391	3 903	5 156	5 590	5 636	5 350	4 878	4 217	3 985	3 587	3 073	2 697
davon um:														
1 Jahr	14 964	12	225	674	858	924	955	918	833	764	684	620	536	457
2 Jahre	14 605	10	193	596	851	972	929	875	804	698	645	580	535	454
3 Jahre	12 722	15	189	551	746	807	791	722	722	629	597	542	426	417
4 Jahre	9 841	10	162	407	573	643	659	619	544	430	453	397	377	325
5 Jahre	7 333	12	123	326	457	487	492	465	410	389	340	304	270	231
6 Jahre	5 565	8	107	271	368	361	380	356	320	259	260	274	209	175
7 Jahre	4 225	7	77	212	263	286	321	289	237	237	233	176	153	128
8 Jahre	3 223	5	60	163	212	242	225	228	202	168	159	138	135	115
9 Jahre	2 378	4	47	114	166	150	164	193	177	125	124	112	90	79
10 Jahre	1 819	3	30	116	110	126	134	138	130	101	83	107	69	67
11 Jahre	1 429	3	29	86	108	116	98	101	81	79	71	70	45	60
12 Jahre	1 128	1	13	63	89	84	96	100	81	69	76	45	36	32
13 Jahre	871	-	30	51	57	77	76	48	76	59	52	44	36	30
14 Jahre	731	2	18	55	44	72	54	51	55	42	43	33	28	31
15 Jahre	580	1	9	42	52	40	44	49	37	33	34	39	19	22
16 bis 20 Jahre .	1 554	1	44	109	128	129	134	122	121	95	94	84	78	53
21 Jahre und mehr	724	2	35	67	74	74	84	76	48	40	37	22	31	21
Insgesamt ...	122 869	154	2 163	5 952	7 808	8 348	8 332	7 823	7 186	6 223	5 723	5 268	4 444	3 846

Ehelösungen

Jahren und dem Altersunterschied der Ehegatten

Bundesgebiet

ne Ehen														Altersunterschied der Ehegatten
schließungsjahres														
1977	1976	1975	1974	1973	1972	1971	1970	1969	1968	1967	1966	1965	1964 und früher	
494	462	463	402	407	344	340	331	307	294	290	299	243	1 667	Frau älter
														davon um:
10	8	8	2	4	9	1	8	4	2	2	2	1	6	16 Jahre und mehr
23	20	23	12	16	19	10	8	9	6	9	8	7	33	11 - 15 Jahre
7	5	12	10	5	6	4	2	4	2	1	3	-	14	10 Jahre
12	9	14	5	7	8	5	8	3	3	6	9	5	24	9 Jahre
14	10	10	11	8	5	5	10	3	9	7	7	2	19	8 Jahre
18	25	14	17	14	9	13	8	13	10	8	5	7	44	7 Jahre
29	23	25	13	15	16	25	13	12	15	14	12	10	71	6 Jahre
32	29	26	23	33	21	13	25	20	23	26	11	21	89	5 Jahre
45	43	41	43	37	31	24	29	36	28	22	36	22	149	4 Jahre
71	52	74	45	54	39	44	46	48	35	42	35	32	252	3 Jahre
90	88	95	78	97	69	75	67	68	60	68	68	56	364	2 Jahre
143	150	121	143	117	112	121	107	87	101	85	103	80	602	1 Jahr
														Mann und Frau gleichaltrig bzw. wenig. als 1 Jahr
655	660	662	529	475	542	521	523	455	485	428	410	366	2 412	
2 671	2 468	2 552	2 144	2 180	2 086	2 102	2 065	1 926	1 771	1 745	1 571	1 401	7 451	Mann älter
														davon um:
497	439	486	412	399	390	404	390	358	328	310	307	256	1 528	1 Jahr
484	420	448	371	412	398	390	399	391	341	364	281	258	1 506	2 Jahre
363	391	407	315	350	370	320	351	298	293	275	250	253	1 332	3 Jahre
308	305	300	241	259	268	267	267	272	195	218	215	178	949	4 Jahre
235	203	232	189	203	178	186	200	169	160	150	148	128	646	5 Jahre
185	155	167	145	130	130	134	129	123	126	137	113	106	437	6 Jahre
125	139	116	118	92	75	98	78	86	104	87	93	70	325	7 Jahre
99	71	91	84	71	66	90	58	78	75	66	48	57	217	8 Jahre
75	78	81	42	65	48	55	61	39	48	37	25	27	152	9 Jahre
58	54	54	46	42	45	53	27	25	27	31	21	17	105	10 Jahre
51	49	36	41	34	35	37	22	23	25	15	20	18	76	11 Jahre
37	29	39	36	33	21	21	16	23	16	14	11	9	38	12 Jahre
31	29	19	22	21	14	8	18	6	10	9	7	3	38	13 Jahre
32	31	16	23	10	10	8	12	9	6	9	8	6	23	14 Jahre
15	27	18	19	11	7	11	7	10	2	6	5	1	20	15 Jahre
54	32	36	29	35	26	16	23	14	13	12	14	12	46	16 bis 20 Jahre
22	16	6	11	13	5	4	7	2	2	5	5	2	13	21 Jahre und mehr
3 820	3 590	3 677	3 075	3 062	2 972	2 963	2 919	2 688	2 550	2 463	2 280	2 010	11 530	Insgesamt

11 Gerichtliche Ehelösungen

11.17 Geschiedene Ehen 1990 nach Antragsteller, Regierungsbezirken
und ausgewählten Städten über 150 000 Einwohner

Schlüssel- nummer	Land Regierungsbezirk Kreisfreie Stadt	Ins- ge- samt	Das Verfahren wurde beantragt						von beiden Ehegatten
			vom Mann			von der Frau			
			zusammen	ohne Zustimmung der Frau	mit Zustimmung der Frau	zusammen	ohne Zustimmung des Mannes	mit Zustimmung des Mannes	
Regierungsbezirke									
01	Schleswig-Holstein	5 357	1 562	120	1 442	2 794	257	2 537	1 001
02	Hamburg	4 203	1 424	87	1 337	2 557	173	2 384	222
03	Niedersachsen	12 876	4 414	491	3 923	7 185	808	6 377	1 277
03 1	RB Braunschweig	2 963	1 078	99	979	1 754	155	1 599	131
03 2	RB Hannover	3 877	1 406	164	1 242	2 297	242	2 055	174
03 3	RB Lüneburg	2 684	926	55	871	1 491	118	1 373	267
03 4	RB Weser-Ems	3 352	1 004	173	831	1 643	293	1 350	705
04	Bremen	1 701	567	129	438	835	193	642	299
05	Nordrhein-Westfalen ...	36 083	13 123	2 643	10 480	20 478	4 413	16 065	2 482
05 1	RB Düsseldorf	11 900	4 242	1 292	2 950	6 750	2 172	4 578	908
05 3	RB Köln	9 020	3 504	312	3 192	4 939	423	4 516	577
05 5	RB Münster	4 446	1 642	520	1 122	2 552	816	1 736	252
05 7	RB Detmold	3 049	1 081	122	959	1 852	242	1 610	116
05 9	RB Arnsberg	7 668	2 654	397	2 257	4 385	760	3 625	629
06	Hessen	11 612	4 458	359	4 099	6 655	724	5 931	499
06 4	RB Darmstadt	7 792	2 958	163	2 795	4 485	398	4 087	349
06 5	RB Gießen	1 690	611	72	539	966	115	851	113
06 6	RB Kassel	2 130	889	124	765	1 204	211	993	37
07	Rheinland-Pfalz	7 329	2 304	219	2 085	3 854	436	3 418	1 171
07 1	RB Koblenz	2 756	921	97	824	1 438	172	1 266	397
07 2	RB Trier	831	225	12	213	434	21	413	172
07 3	RB Rheinhessen-Pfalz ..	3 742	1 158	110	1 048	1 982	243	1 739	602
08	Baden-Württemberg	16 669	5 902	609	5 293	9 894	1 227	8 667	873
08 1	RB Stuttgart	6 167	2 213	137	2 076	3 755	286	3 469	199
08 2	RB Karlsruhe	4 650	1 639	214	1 425	2 733	403	2 330	278
08 3	RB Freiburg	3 178	1 032	213	879	1 836	416	1 420	250
08 4	RB Tübingen	2 674	958	45	913	1 570	122	1 448	146
09	Bayern	19 168	6 784	823	5 961	10 728	1 617	9 111	1 656
09 1	RB Oberbayern	7 086	2 673	123	2 550	4 080	254	3 826	333
09 2	RB Niederbayern	1 431	506	50	456	853	122	731	72
09 3	RB Oberpfalz	1 400	446	72	374	673	114	559	281
09 4	RB Oberfranken	1 719	607	80	527	925	151	774	187
09 5	RB Mittelfranken	3 166	1 022	313	709	1 742	536	1 206	402
09 6	RB Unterfranken	1 948	647	51	596	1 105	153	952	196
09 7	RB Schwaben	2 418	883	134	749	1 350	287	1 063	185
10	Saarland	2 442	517	43	474	965	98	867	960
11	Berlin (West)	5 429	2 008	75	1 933	3 218	160	3 058	203
Kreisfreie Städte									
01 0 02	Kiel	618	178	7	171	331	23	308	109
01 0 03	Lübeck	511	174	11	163	303	24	279	34
03 1 01	Braunschweig	542	219	6	213	323	13	310	-
03 2 01	Hannover	1 187	455	60	396	679	85	594	53
03 4 04	Osnabrück	325	84	8	76	165	16	149	76
04 0 11	Bremen	1 372	485	127	358	691	182	509	196
05 1 11	Düsseldorf	1 469	543	20	523	899	47	852	27
05 1 12	Duisburg	1 232	402	171	231	665	241	424	165
05 1 13	Essen	1 324	434	205	229	709	353	356	181
05 1 14	Krefeld	721	264	2	262	454	6	448	3
05 1 16	Monchengladbach	761	247	222	25	452	414	38	62
05 1 17	Mülheim a.d. Ruhr	370	138	1	137	187	3	184	45
05 1 19	Oberhausen	531	192	148	44	333	265	68	6
05 1 22	Solingen	373	137	31	106	235	81	154	1
05 1 24	Wuppertal	860	341	74	267	498	121	377	21
05 3 13	Aachen	399	146	1	145	200	8	192	53
05 3 14	Bonn	692	259	2	257	392	3	389	41
05 3 15	Köln	2 523	1 011	34	977	1 509	59	1 450	3
05 3 16	Leverkusen	477	206	1	205	266	2	264	5
05 5 13	Gelsenkirchen	633	240	193	47	392	336	56	1
05 5 15	Münster	528	218	163	55	289	229	60	21
05 7 11	Bielefeld	626	231	4	227	395	5	390	-
05 9 11	Bochum	851	281	6	255	582	6	576	8
05 9 13	Dortmund	1 492	407	71	336	831	181	650	254
05 9 14	Hagen	464	163	145	18	300	274	26	1
05 9 15	Hamm	347	90	13	77	132	17	115	125
05 9 16	Herne	365	145	5	140	192	14	178	28
06 4 12	Frankfurt am Main	1 759	636	32	604	1 039	115	924	84
06 4 14	Wiesbaden	653	200	7	193	376	23	353	77
06 6 11	Kassel	434	172	3	169	261	5	256	1
07 3 14	Ludwigshafen am Rhein .	326	123	39	84	182	63	119	21
07 3 15	Mainz	470	175	3	172	295	15	280	-
08 1 11	Stuttgart	1 052	383	16	367	646	43	603	23
08 2 12	Karlsruhe	647	223	25	198	420	38	382	4
08 2 22	Mannheim	663	205	3	202	385	18	367	73
08 3 11	Freiburg im Breisgau ..	327	134	8	126	193	20	173	-
09 1 62	München	2 610	1 013	34	979	1 518	82	1 436	79
09 5 64	Nürnberg	1 189	316	52	264	618	122	496	255
09 7 61	Augsburg	439	169	10	159	207	30	177	63
10 0 41	Saarbrücken	849	183	2	181	345	15	330	321

12 Wanderungen - Zusammenfassende Übersichten

12.1 Wanderungsvolumen

Jahr	Über die Grenzen des früheren Bundesgebietes ¹⁾						Nach einer anderen Gemeinde im früheren Bundesgebiet				
	Zuzüge		Fortzüge		Überschuß der Zu-(+) bzw. Fortzüge (-)		insgesamt	aus einem anderen Land	innerhalb der Länder		
	insgesamt	darunter aus dem Ausland	insgesamt	darunter nach dem Ausland	insgesamt	gegenüber dem Ausland			zusammen	nach einem(r) anderen Landkreis oder kreisfreien Stadt im gleichen Land	innerhalb der Landkreise
Anzahl											
1983	372 027	354 496	489 162	487 268	- 117 135	- 132 772	2 732 625	674 186	2 058 439	1 330 643	727 796
1984	457 093	410 387	608 240	604 832	- 151 147	- 194 445	2 527 675	633 556	1 894 119	1 175 726	718 393
1985	512 108	480 872	428 717	425 313	+ 83 391	+ 55 559	2 572 459	640 035	1 932 424	1 210 373	722 051
1986	598 479	567 215	410 096	407 139	+ 188 383	+ 160 076	2 538 365	646 579	1 891 786	1 173 034	718 752
1987	617 037	591 765	401 256	398 518	+ 215 781	+ 193 247	2 510 030	655 511	1 854 519	1 161 926	692 593
1988	903 892	860 578	421 947	419 439	+ 481 945	+ 441 139	2 552 399	655 225	1 897 174	1 213 501	683 673
1989	1 522 190	1 133 794	544 967	539 832	+ 977 223	+ 593 962	2 883 275	791 910	2 091 365	1 353 250	738 115
1990	1 651 593	1 256 250	610 595	574 378	+1040 998	+ 681 872	2 970 386	841 061	2 129 325	1 344 148	785 177
m	927 497	695 231	353 017	327 796	+ 574 480	+ 367 435
w	724 096	561 019	257 578	246 582	+ 466 518	+ 314 437
je 1 000 Einwohner ²⁾											
1983	6,1	5,8	8,0	7,9	- 1,9	- 2,2	44,5	11,0	33,5	21,7	18,2
1984	7,5	6,7	10,0	9,9	- 2,5	- 3,2	41,3	10,4	31,0	19,2	17,9
1985	8,4	7,9	7,0	7,0	+ 1,4	+ 0,9	42,2	10,5	31,7	19,8	11,8
1986	9,8	9,3	6,7	6,7	+ 3,1	+ 2,6	41,5	10,6	30,9	19,2	11,6
1987	10,1	9,7	6,6	6,5	+ 3,5	+ 3,2	41,1	10,7	30,4	19,0	11,3
1988	14,7	14,0	6,9	6,8	+ 7,8	+ 7,2	41,5	10,7	30,9	19,7	11,1
1989	24,5	18,3	8,8	8,7	+ 15,7	+ 9,6	46,5	12,8	33,7	21,8	18,2
1990	26,1	19,9	9,7	9,1	+ 16,5	+ 10,8	47,0	13,3	33,7	21,2	12,4
m	14,7	11,0	5,5	5,2	+ 9,1	+ 5,8
w	11,4	8,9	4,1	3,9	+ 7,4	+ 5,0

1) Ab 1988 ohne Herkunfts-/Zielgebiet "ungeklärt" und "ohne Angabe"

2) Bei den Wanderungen innerhalb der Landkreise je 1 000 Einwohner in den Landkreisen (am 30.6.1989), sonst je 1000 Einwohner insgesamt (durchschnittliche Bevölkerung).

12.2 Wanderungsvolumen der Länder des früheren Bundesgebietes 1990

Land	Über die Ländergrenzen						Nach einer anderen Gemeinde im gleichen Land		
	Zuzüge			Fortzüge			insgesamt	nach einem(r) anderen Landkreis oder kreisfreien Stadt	innerhalb der Landkreise
	insgesamt	über die Grenzen 1) des Bundesgebietes	aus einem anderen Land	insgesamt	über die Grenzen 1) des Bundesgebietes	nach einem anderen Land			
Anzahl									
Schleswig-Holstein	147 914	94 514	53 400	100 648	17 710	82 938	112 802	56 387	56 415
Hamburg	93 841	48 420	45 421	63 561	20 014	43 547	x	x	x
Niedersachsen	412 246	311 645	100 601	305 057	96 467	208 590	263 360	160 216	103 144
Bremen	38 705	18 971	19 734	29 301	9 092	20 209	834 ^{a)}	834 ^{a)}	x
Nordrhein-Westfalen	497 715	335 547	162 168	255 454	126 183	129 271	498 201	373 053	125 148
Hessen	226 610	136 578	90 032	121 489	46 082	75 407	188 785	106 132	82 653
Rheinland-Pfalz	145 400	73 228	72 172	84 942	32 583	52 359	130 061	68 677	61 384
Baden-Württemberg	386 211	250 197	136 014	204 068	103 039	101 029	438 057	243 516	194 541
Bayern	406 489	291 570	114 919	191 079	107 342	83 737	462 922	318 063	144 859
Saarland	28 744	15 896	12 848	19 125	5 872	13 253	34 303	17 270	17 033
Berlin (West)	108 779	75 027	33 752	76 988	46 211	30 777	x	x	x
je 1 000 Einwohner ²⁾									
Schleswig-Holstein	56,6	36,2	20,4	38,5	6,8	31,7	43,2	21,6	21,6
Hamburg	57,2	29,5	27,7	38,7	12,2	26,5	x	x	x
Niedersachsen	56,2	42,5	13,7	41,6	13,1	28,4	35,9 ^{a)}	21,8 ^{a)}	14,1
Bremen	57,0	27,9	29,1	43,1	13,4	29,8	1,2 ^{a)}	1,2 ^{a)}	x
Nordrhein-Westfalen	28,9	19,5	9,4	14,8	7,3	7,5	28,9	21,6	7,3
Hessen	39,6	23,9	15,7	21,3	8,1	13,2	33,0	18,6	14,5
Rheinland-Pfalz	38,9	19,6	19,3	22,7	8,7	14,0	34,8	18,4	16,4
Baden-Württemberg	39,7	25,7	14,0	21,0	10,6	10,4	45,0	25,0	20,0
Bayern	35,8	25,7	10,1	16,8	9,5	7,4	40,8	28,0	12,8
Saarland	26,9	14,9	12,0	17,9	5,5	12,4	32,1	16,1	15,9
Berlin (West)	50,7	35,0	15,7	35,9	21,5	14,3	x	x	x

Fußnote 2) siehe Tab. 12.1.

1) Ohne Herkunfts-/Zielgebiet "ungeklärt" und "ohne Angabe".

a) Umzüge zwischen Bremen und Bremerhaven.

12.3 Wanderungssalden der Länder des früheren Bundesgebietes 1990

Land	Überschuß der Zu- (+) bzw. Fortzüge (-) 1)			Überschuß der Zu- (+) bzw. Fortzüge (-) aus den Wanderungen					
	insgesamt		Erwerbstätige	zwischen den Ländern			über die Grenzen des Bundesgebietes ¹⁾		
	zusammen			zusammen		Erwerbstätige	zusammen		Erwerbstätige
	Anzahl	je 1 000 Einwohner	Anzahl	Anzahl	je 1 000 Einwohner	Anzahl	Anzahl	je 1 000 Einwohner	
Anzahl									
Schleswig-Holstein	+ 47 266	+ 18,1	+ 3 389	- 29 538	- 11,3	- 3 065	+ 76 804	+ 29,4	+ 6 454
Hamburg	+ 30 280	+ 18,5	+ 11 915	+ 1 874	+ 1,1	+ 4 079	+ 28 406	+ 17,5	+ 7 836
Niedersachsen	+107 189	+ 14,6	+ 44 714	-107 989	- 14,7	- 17 694	+215 178	+ 29,3	+ 62 408
Bremen	+ 9 404	+ 13,8	+ 734	- 475	- 0,7	- 1 107	+ 9 879	+ 14,5	+ 1 841
Nordrhein-Westfalen	+242 261	+ 14,0	+ 26 737	+ 32 897	+ 1,9	- 5 412	+209 364	+ 12,1	+ 32 149
Hessen	+105 121	+ 18,4	+ 39 591	+ 14 625	+ 2,6	+ 6 068	+ 90 496	+ 15,8	+ 33 523
Rheinland-Pfalz	+ 60 458	+ 16,2	+ 10 355 ^{a)}	+ 19 813	+ 5,3	- 793	+ 40 645	+ 10,9	+ 11 148 ^{a)}
Baden-Württemberg	+182 143	+ 18,7	+ 34 791	+ 34 985	+ 3,6	+ 4 594	+147 158	+ 15,1	+ 30 197
Bayern	+215 410	+ 19,0	+ 70 231	+ 31 182	+ 2,7	+ 15 659	+184 228	+ 16,2	+ 54 572
Saarland	+ 9 619	+ 9,0	+ 155	- 405	- 0,4	- 871	+ 10 024	+ 9,4	+ 1 026
Berlin (West)	+ 31 791	+ 14,8	+ 529	+ 2 975	+ 1,4	- 1 470	+ 28 816	+ 13,4	+ 1 999
Fruheres Bundesgebiet	+1 040 942	+ 16,5	+243 141	- 56	- 0,0	- 12	+1 040 998	+ 16,5	+243 153

1) Ohne Herkunfts-/Zielgebiet "ungeklärt" und "ohne Angabe".

a) Geschätzte Zahl mit der Annahme, daß der Anteil der fortgezogenen Erwerbstätigen an der Gesamtzahl der Fortgezogenen in Rheinland-Pfalz genauso groß ist wie im Durchschnitt der übrigen 10 Bundesländer.

b) Der Saldo der Wanderungen zwischen den Bundesländern ist nicht ausgeglichen, da sich mit dem Inkrafttreten neuer Landesmeldegesetze in allen Bundesländern die definitive Grundlage für die Erfassung der Wanderungsbewegungen geändert hat.

12 Wanderungen - Zusammenfassende Übersichten

12.4 Einfluß der Wanderungen und der natürlichen Bevölkerungsbewegung auf die Bevölkerungsentwicklung

12.4.1 Früheres Bundesgebiet

12.4.2 1990 nach Ländern des früheren Bundesgebietes

Jahr	Bevölkerungsstand am Jahresanfang	Veränderungen						Bevölkerungsstand am Jahresende
		Überschuß der					Zu- (+) bzw. Abnahme (-) insgesamt	
		Geborenen (+) bzw. Gestorbenen (-)		Zu- (+) bzw. Fortzüge (-)1)				
		1 000	a. l. 3)	1 000	a. l. 3)			
1955	52 126,8	+ 238,3	+ 5	+ 333,3	+ 6	+ 571,6	+ 11	52 698,3
1956	52 698,3	+ 255,8	+ 5	+ 348,2	+ 7	+ 620,5	+ 12	53 318,8
1957	53 318,8	+ 274,3	+ 5	+ 400,8	+ 8	+ 675,0	+ 13	53 993,8
1958	53 993,8	+ 307,2	+ 6	+ 305,0	+ 6	+ 612,2	+ 11	54 606,0
1959	54 606,0	+ 346,4	+ 6	+ 170,9	+ 3	+ 517,4	+ 9	55 123,4
1960	55 123,4	+ 325,7	+ 6	+ 335,8	+ 6	+ 661,4	+ 12	55 784,8
1961	55 784,8	+ 385,1	+ 7	+ 419,2	+ 8	+ 804,3	+ 14	56 589,1
1962	56 589,1	+ 373,7	+ 7	+ 283,3	+ 5	+ 658,1	+ 12	57 247,2
1963	57 247,2	+ 381,1	+ 7	+ 223,5	+ 4	+ 617,3	+ 11	57 864,5
1964	57 864,5	+ 421,3	+ 7	+ 301,5	+ 5	+ 722,9	+ 12	58 587,5
1965	58 587,5	+ 366,7	+ 6	+ 343,8	+ 6	+ 709,1	+ 12	59 296,6
1966	59 296,6	+ 364,0	+ 6	+ 131,6	+ 2	+ 496,3	+ 8	59 792,9
1967	59 792,9	+ 332,1	+ 6	+ 176,9	+ 3	+ 155,5	+ 3	59 948,5
1968	59 948,5	+ 235,8	+ 4	+ 278,3	+ 5	+ 514,6	+ 9	60 463,0
1969	60 463,0	+ 159,1	+ 3	+ 572,0	+ 9	+ 731,6	+ 12	61 194,6
1970	61 194,6	+ 76,0	+ 1	+ 575,2	+ 9	+ 193,4	+ 3	61 001,2
1971	61 001,2	+ 47,9	+ 1	+ 430,3	+ 7	+ 501,3	+ 8	61 502,5
1972	61 502,5	- 30,1	- 0	+ 330,5	+ 5	+ 306,9	+ 5	61 809,4
1973	61 809,4	- 95,4	- 2	+ 384,0	+ 6	+ 292,0	+ 5	62 101,4
1974	62 101,4	- 101,1	- 2	- 9,3	- 0	- 109,9	- 2	61 991,5
1975	61 991,5	- 148,7	- 2	+ 199,4	- 3	+ 346,9	+ 6	61 644,6
1976	61 644,6	- 130,3	- 2	- 72,3	- 1	- 202,6	- 3	61 442,0
1977	61 442,0	- 122,6	- 2	+ 32,7	+ 1	- 89,3	- 2	61 352,7
1978	61 352,7	- 146,8	- 2	+ 115,4	+ 2	- 31,1	- 1	61 321,7
1979	61 321,7	- 129,7	- 2	+ 246,0	+ 4	+ 117,7	+ 2	61 439,3
1980	61 439,3	- 93,5	- 2	+ 311,9	+ 5	+ 218,6	+ 4	61 657,9
1981	61 657,9	- 97,6	- 2	+ 152,4	+ 3	+ 54,7	+ 1	61 712,7
1982	61 712,7	- 94,7	- 2	- 71,9	- 1	- 166,6	- 3	61 546,1
1983	61 546,1	- 124,2	- 2	- 115,3	- 2	- 239,4	- 4	61 306,7
1984	61 306,7	- 112,0	- 2	- 145,7	- 2	- 257,4	- 4	61 049,3
1985	61 049,3	- 118,1	- 2	+ 89,4	+ 1	- 28,8	- 0	61 020,5
1986	61 020,5	- 75,9	- 1	+ 195,9	+ 3	+ 120,0	+ 2	61 140,5
1987	61 140,5	- 45,4	- 1	+ 220,0	+ 4	+ 97,6 ^{b)}	+ 2	61 238,1
1988	61 238,1	- 10,3	- 0	+ 485,6	+ 8	+ 475,3	+ 8	61 715,1
1989	61 715,1	- 16,2	- 0	+ 980,1	+ 16	+ 963,9	+ 16	62 679,0
1990	62 679,0	+ 13,9	+ 0	+ 1029,2	+ 16	+ 1046,6	+ 17	63 725,7

Land	Bevölkerungsstand am Jahresanfang	Veränderungen						Bevölkerungsstand am 31.12.1990
		Überschuß der					Zu- (+) bzw. Abnahme (-) insgesamt	
		Geborenen (+) bzw. Gestorbenen (-)		Zu- (+) bzw. Fortzüge (-)1)				
		1 000	‰ ³⁾	1 000	‰ ³⁾			
SH	2 594,6	- 2,4	- 0,1	+ 33,9	+ 1,3	+ 31,5	+ 1,2	2 626,1
HH	1 626,2	- 4,5	- 0,3	+ 30,6	+ 1,9	+ 26,1	+ 1,6	1 652,4
NI	7 283,8	- 3,9	- 0,1	+ 107,4	+ 1,5	+ 103,5	+ 1,4	7 387,2
HB	673,7	- 1,5	- 0,2	+ 9,5	+ 1,4	+ 8,0	+ 1,2	681,7
NW	17 103,6	+ 6,2	+ 0,0	+ 240,5	+ 1,4	+ 246,1	+ 1,4	17 349,7
HE	5 660,6	- 2,6	- 0,0	+ 105,1	+ 1,9	+ 102,7	+ 1,8	5 763,3
RP	3 701,7	- 1,1	- 0,0	+ 62,9	+ 1,7	+ 61,8	+ 1,7	3 763,5
BW	9 618,7	+ 21,0	+ 0,2	+ 182,3	+ 1,9	+ 203,3	+ 2,1	9 822,0
BY	11 220,7	+ 12,4	+ 0,1	+ 215,7	+ 1,9	+ 228,1	+ 2,0	11 448,8
SL	1 064,9	- 1,6	- 0,2	+ 9,7	+ 0,9	+ 8,1	+ 0,8	1 073,0
BE	2 130,5	- 8,1	- 0,4	+ 31,6	+ 1,5	+ 27,4	+ 1,3	2 158,0

- 1) Einschl. Herkunfts-/Zielgebiet "ungeklärt" und "ohne Angabe".
- 2) Einschl. Differenz zwischen vorläufigem und endgültigem Ergebnis der Statistik der natürlichen Bevölkerungsbewegung und Berichtigung von Gemeindergebnissen.
- 3) Der Bevölkerung am Jahresanfang.

- a) Die durch die Volkszählung am 27.5.1970 ermittelte Einwohnerzahl lag um 857 707 Personen unter dem zum gleichen Stichtag durch die Fortschreibung ermittelten Bevölkerungsstand. Dadurch ergibt sich für das Jahr 1970 trotz Geburten- und Zuwanderungsüberschuß rechnerisch eine Bevölkerungsabnahme.
- b) Ermittelt durch Differenzbildung der Bevölkerung am Jahresanfang und -ende.

12.5 Salden aus den Wanderungen insgesamt nach Ländern des früheren Bundesgebietes *)

Land	1981	1982	1983	1984	1985	1986	1987	1988	1989	1990
Anzahl										
Schleswig-Holstein	+ 15 178	+ 6 090	+ 5 989	+ 5 018	+ 8 586	+ 4 807	+ 5 153	+ 12 401	+ 33 210	+ 33 936
Hamburg	+ 2 289	- 2 785	- 4 598	- 7 470	- 3 008	- 48	+ 5 513	+ 14 707	+ 29 056	+ 30 649
Niedersachsen	+ 25 062	+ 4 123	+ 8 652	- 15 351	- 2 183	+ 12 054	+ 4 015	+ 28 225	+ 106 101	+ 107 354
Bremen	+ 800	- 3 046	- 5 463	- 8 065	- 2 466	- 2 766	+ 911	+ 5 393	+ 13 642	+ 9 457
Nordrhein-Westfalen	+ 14 859	- 58 957	- 91 348	- 102 679	+ 1 624	+ 21 989	+ 35 254	+ 131 213	+ 232 893	+ 240 476
Hessen	+ 21 258	- 2 464	- 21 750	- 17 611	+ 7 906	+ 25 042	+ 31 604	+ 48 740	+ 95 797	+ 105 123
Rheinland-Pfalz	+ 5 600	+ 1 712	+ 6 019	- 2 117	- 1 248	+ 2 421	+ 1 818	+ 20 630	+ 51 392	+ 62 928
Baden-Württemberg	+ 22 280	- 24 384	- 27 004	- 5 762	+ 29 140	+ 46 797	+ 51 249	+ 84 012	+ 168 649	+ 182 322
Bayern	+ 37 725	+ 13 971	+ 15 504	- 1 085	+ 26 752	+ 54 820	+ 56 108	+ 89 892	+ 165 786	+ 215 692
Saarland	- 665	- 2 945	- 1 517	+ 734	- 1 936	- 1 382	- 586	+ 1 718	+ 12 501	+ 9 689
Berlin (West)	+ 7 962	- 3 219	+ 244	+ 8 695	+ 26 192	+ 32 180	+ 29 006	+ 48 638	+ 71 098	+ 31 609
Früh. Bundesgebiet	+ 152 348	- 71 904	- 115 272	- 145 693	+ 89 359	+ 195 914	+ 220 045	+ 485 569	+ 980 125	+ 1 029 235

Land	je 1 000 Einwohner									
Schleswig-Holstein	+ 5,8	+ 2,3	+ 2,3	+ 1,9	+ 3,3	+ 1,8	+ 2,0	+ 4,8	+ 12,9	+ 13,0
Hamburg	+ 1,4	- 1,7	- 2,8	- 4,7	- 1,9	- 0,0	+ 3,5	+ 9,2	+ 18,0	+ 18,7
Niedersachsen	+ 3,5	+ 0,6	+ 1,2	- 2,1	- 0,3	+ 1,7	+ 0,6	+ 3,9	+ 14,7	+ 14,6
Bremen	+ 1,2	- 4,4	- 8,0	- 12,0	- 3,7	- 4,2	+ 1,4	+ 8,2	+ 20,5	+ 13,9
Nordrhein-Westfalen	+ 0,9	- 3,5	- 5,4	- 6,1	+ 0,1	+ 1,3	+ 2,1	+ 7,8	+ 13,7	+ 13,9
Hessen	+ 3,8	- 0,4	- 3,9	- 3,2	+ 1,4	+ 4,5	+ 5,7	+ 8,8	+ 17,1	+ 18,4
Rheinland-Pfalz	+ 1,5	+ 0,5	+ 1,7	- 0,6	- 0,3	+ 0,7	+ 0,5	+ 5,7	+ 14,0	+ 16,9
Baden-Württemberg	+ 2,4	- 2,6	- 2,9	- 0,6	+ 3,1	+ 5,0	+ 5,5	+ 9,0	+ 17,7	+ 18,7
Bayern	+ 3,4	+ 1,3	+ 1,4	- 0,1	+ 2,4	+ 5,0	+ 5,1	+ 8,2	+ 14,9	+ 19,0
Saarland	- 0,6	- 2,8	- 1,4	- 0,7	- 1,8	- 1,3	- 0,6	+ 1,6	+ 11,8	+ 9,1
Berlin (West)	+ 4,2	- 1,7	+ 0,1	- 4,7	+ 14,1	+ 17,2	+ 14,4	+ 23,8	+ 34,0	+ 14,7
Früh. Bundesgebiet	+ 2,5	- 1,2	- 1,9	- 2,4	+ 1,5	+ 3,2	+ 3,6	+ 7,9	+ 15,8	+ 16,3

*) Einschl. Herkunfts-/Zielgebiet "ungeklärt" und "ohne Angabe".

12 Wanderungen - Zusammenfassende Übersichten

12.8 Monatssalden aus den Wanderungen über die Grenzen des früheren Bundesgebietes *)

1 000

Jahr	Januar	Februar	März	April	Mai	Juni	Juli	August	September	Oktober	November	Dezember	
1983	i	- 8,8	- 9,4	- 10,4	.	.	.	- 11,8	- 10,6	- 13,2	- 7,4	- 9,1	- 10,0
	m	- 7,9	- 7,3	- 7,5	.	.	.	- 7,5	- 6,8	- 8,7	- 5,9	- 6,7	- 7,1
	w	- 0,9	- 2,1	- 2,9	.	.	.	- 4,2	- 3,8	- 4,5	- 1,5	- 2,3	- 2,9
1984	i	- 10,4	- 9,0	- 0,8	- 1,1	- 11,5	- 26,0	- 29,9	- 22,6	- 31,8	- 4,7	- 2,6	- 0,7
	m	- 8,0	- 5,9	- 2,1	- 1,9	- 7,5	- 15,3	- 17,4	- 12,8	- 18,4	- 3,3	- 2,2	- 1,5
	w	- 2,4	- 3,1	+ 1,3	+ 0,8	- 4,0	- 10,7	- 12,5	- 9,8	- 13,5	- 1,4	- 0,4	+ 0,8
1985	i	+ 5,8	+ 1,1	+ 2,3	+ 8,9	+ 8,8	+ 10,8	+ 13,2	+ 8,7	+ 5,8	+ 7,1	+ 4,3	+ 6,6
	m	+ 2,1	+ 0,4	+ 1,2	+ 4,7	+ 5,0	+ 6,3	+ 6,8	+ 4,8	+ 3,1	+ 3,4	+ 1,3	+ 2,2
	w	+ 3,7	+ 0,7	+ 1,2	+ 4,2	+ 3,9	+ 4,5	+ 6,4	+ 3,9	+ 2,7	+ 3,7	+ 3,0	+ 4,4
1986	i	+ 13,9	+ 8,0	+ 11,3	+ 16,3	+ 15,7	+ 22,0	+ 25,2	+ 22,8	+ 22,0	+ 17,9	+ 6,7	+ 6,5
	m	+ 6,9	+ 4,2	+ 6,2	+ 9,2	+ 8,8	+ 12,9	+ 13,5	+ 13,0	+ 12,2	+ 9,4	+ 2,3	+ 1,8
	w	+ 7,0	+ 3,9	+ 5,1	+ 7,1	+ 6,9	+ 9,0	+ 11,7	+ 9,8	+ 9,8	+ 8,6	+ 4,4	+ 4,7
1987	i	+ 10,4 ^{a)}	+ 8,5 ^{a)}	+ 7,4 ^{a)}	+ 11,4	+ 4,0	+ 19,2	+ 25,2	+ 26,6	+ 28,8	+ 26,5	+ 19,0	+ 27,8
	m	+ 4,5 ^{a)}	+ 3,6 ^{a)}	+ 3,8 ^{a)}	+ 5,7	+ 1,2	+ 10,5	+ 12,8	+ 13,5	+ 14,6	+ 13,2	+ 8,4	+ 12,3
	w	+ 5,9 ^{a)}	+ 4,9 ^{a)}	+ 3,6 ^{a)}	+ 5,7	+ 2,8	+ 8,8	+ 12,4	+ 13,1	+ 14,2	+ 13,3	+ 10,6	+ 15,5
1988	i	+ 29,2	+ 28,5	+ 28,8	+ 30,9	+ 33,1	+ 40,7	+ 48,7	+ 57,4	+ 52,5	+ 48,1	+ 39,0	+ 45,1
	m	+ 14,5	+ 14,6	+ 15,1	+ 16,4	+ 18,0	+ 21,5	+ 24,8	+ 28,9	+ 27,4	+ 24,2	+ 18,8	+ 20,6
	w	+ 14,7	+ 13,9	+ 13,7	+ 14,5	+ 15,1	+ 19,2	+ 23,9	+ 28,5	+ 25,1	+ 24,0	+ 20,1	+ 24,5
1989	i	+ 41,7	+ 38,1	+ 43,0	+ 51,7	+ 51,1	+ 68,1	+ 72,3	+ 79,4	+100,6	+117,7	+195,5	+118,2
	m	+ 20,5	+ 19,8	+ 22,5	+ 28,2	+ 27,3	+ 35,9	+ 37,5	+ 41,3	+ 54,1	+ 63,7	+106,5	+ 60,8
	w	+ 21,2	+ 18,3	+ 20,5	+ 23,5	+ 23,7	+ 32,1	+ 34,8	+ 38,1	+ 46,5	+ 54,0	+ 89,0	+ 57,4
1990	i	+133,3	+111,4	+102,9	+ 76,0	+ 71,8	+ 84,7	+108,5	+ 99,9	+ 88,2	+ 70,9	+ 53,5	+ 39,7
	m	+ 77,2	+ 66,8	+ 58,7	+ 41,8	+ 41,6	+ 45,6	+ 57,4	+ 53,8	+ 48,5	+ 37,7	+ 27,7	+ 17,6
	w	+ 56,1	+ 44,6	+ 44,2	+ 34,2	+ 30,2	+ 39,1	+ 51,1	+ 46,1	+ 39,7	+ 33,2	+ 25,7	+ 22,1

*) Ab 1988 ohne Herkunfts-/Zielgebiet "ungeklärt" und "ohne Angabe".

a) Ohne Hamburg.

12.9 Wanderungen über die Grenzen des früheren Bundesgebietes nach Personenkreisen *)

Jahr	Zuzüge			Fortzüge			Saldo		
	insgesamt	männlich	weiblich	insgesamt	männlich	weiblich	insgesamt	männlich	weiblich
<u>Personen insgesamt</u>									
1985	512 108	284 474	227 634	428 717	243 165	185 552	+ 83 391	+ 41 309	+ 42 082
1986	598 479	331 314	267 165	410 096	231 055	179 041	+ 188 383	+ 100 259	+ 88 124
1987	617 037	327 928	289 109	401 256	223 291	177 965	+ 215 781	+ 104 637	+111 144
1988	903 892	479 979	423 913	421 947	235 213	186 734	+ 481 945	+ 244 766	+237 179
1989	1 522 190	824 268	697 922	544 967	306 170	238 797	+ 977 223	+ 518 098	+459 125
1990	1 651 593	927 497	724 096	610 595	353 017	257 578	+1 040 998	+ 574 480	+466 518
<u>Deutsche</u>									
1985	112 157	55 438	56 719	60 998	29 180	31 818	+ 51 159	+ 26 258	+ 24 901
1986	118 961	59 103	59 858	62 106	29 819	32 287	+ 56 855	+ 29 284	+ 27 571
1987	143 696	71 368	72 328	67 052	32 204	34 848	+ 76 644	+ 39 164	+ 37 480
1988	255 342	127 617	127 725	62 858	30 749	32 109	+ 192 484	+ 96 868	+ 95 616
1989	751 419	393 892	357 527	106 690	54 614	52 076	+ 644 729	+ 339 278	+305 451
1990	809 229	437 029	372 200	144 557	79 256	65 301	+ 664 672	+ 357 773	+306 899
<u>Ausländer</u>									
1985	399 951	229 036	170 915	367 719	213 985	153 734	+ 32 232	+ 15 051	+ 17 181
1986	479 518	272 211	207 307	347 990	201 236	146 754	+ 131 528	+ 70 975	+ 60 553
1987	473 341	256 560	216 781	334 204	191 087	143 117	+ 139 137	+ 65 473	+ 73 664
1988	648 550	352 362	296 188	359 089	204 464	154 625	+ 289 461	+ 147 898	+141 563
1989	770 771	430 376	340 395	438 277	251 556	186 721	+ 332 494	+ 178 820	+153 674
1990	842 364	490 468	351 896	466 038	273 761	192 277	+ 376 326	+ 216 707	+159 619
<u>Erwerbstätige insgesamt</u>									
1985	154 641	107 956	46 685	127 388 ^{a)}	92 466 ^{a)}	34 922 ^{a)}	+ 27 253 ^{a)}	+ 15 490 ^{a)}	+ 11 763 ^{a)}
1986	124 779	89 348	35 431	103 059 ^{a)}	73 910 ^{a)}	29 149 ^{a)}	+ 21 720 ^{a)}	+ 15 438 ^{a)}	+ 6 282 ^{a)}
1987	141 279	99 561	41 718	94 098 ^{a)}	67 430 ^{a)}	26 668 ^{a)}	+ 47 181 ^{a)}	+ 32 131 ^{a)}	+ 15 050 ^{a)}
1988	198 992	134 767	64 225	91 654 ^{a)}	64 809 ^{a)}	26 845 ^{a)}	+ 107 336 ^{a)}	+ 69 958 ^{a)}	+ 37 380 ^{a)}
1989	281 550	186 374	95 176	94 490 ^{a)}	66 758 ^{a)}	27 732 ^{a)}	+ 187 060 ^{a)}	+ 119 616 ^{a)}	+ 67 444 ^{a)}
1990	363 293	257 666	105 627	120 140 ^{a)}	88 202 ^{a)}	31 938 ^{a)}	+ 243 153 ^{a)}	+ 169 464 ^{a)}	+ 73 689 ^{a)}
<u>Deutsche Erwerbstätige</u>									
1985	40 177	24 252	15 925	22 469 ^{a)}	13 931 ^{a)}	8 538 ^{a)}	+ 17 708 ^{a)}	+ 10 321 ^{a)}	+ 7 387 ^{a)}
1986	32 498	20 442	12 056	21 244 ^{a)}	13 316 ^{a)}	7 928 ^{a)}	+ 11 254 ^{a)}	+ 7 126 ^{a)}	+ 4 128 ^{a)}
1987	37 607	22 901	14 706	21 868 ^{a)}	13 451 ^{a)}	8 417 ^{a)}	+ 15 739 ^{a)}	+ 9 450 ^{a)}	+ 6 289 ^{a)}
1988	67 376	39 009	28 367	20 492 ^{a)}	12 609 ^{a)}	7 883 ^{a)}	+ 46 884 ^{a)}	+ 26 400 ^{a)}	+ 20 484 ^{a)}
1989	133 473	79 492	53 981	20 825 ^{a)}	12 892 ^{a)}	7 933 ^{a)}	+ 112 648 ^{a)}	+ 66 600 ^{a)}	+ 46 048 ^{a)}
1990	191 239	126 219	65 020	35 541 ^{a)}	24 411 ^{a)}	11 130 ^{a)}	+ 155 698 ^{a)}	+ 101 808 ^{a)}	+ 53 890 ^{a)}
<u>Ausländische Erwerbstätige</u>									
1985	114 464	83 704	30 760	104 919 ^{a)}	78 535 ^{a)}	26 384 ^{a)}	+ 9 545 ^{a)}	+ 5 169 ^{a)}	+ 4 376 ^{a)}
1986	92 281	68 906	23 375	81 815 ^{a)}	60 594 ^{a)}	21 221 ^{a)}	+ 10 466 ^{a)}	+ 8 312 ^{a)}	+ 2 154 ^{a)}
1987	103 672	76 660	27 012	72 230 ^{a)}	53 979 ^{a)}	18 251 ^{a)}	+ 31 442 ^{a)}	+ 22 681 ^{a)}	+ 8 761 ^{a)}
1988	131 616	95 758	35 858	71 162 ^{a)}	52 200 ^{a)}	18 962 ^{a)}	+ 60 454 ^{a)}	+ 43 556 ^{a)}	+ 16 896 ^{a)}
1989	148 077	106 882	41 195	73 637 ^{a)}	53 833 ^{a)}	19 804 ^{a)}	+ 74 440 ^{a)}	+ 53 049 ^{a)}	+ 21 391 ^{a)}
1990	172 054	131 447	40 607	84 599 ^{a)}	63 791 ^{a)}	20 808 ^{a)}	+ 87 455 ^{a)}	+ 67 656 ^{a)}	+ 19 799 ^{a)}

*) Ab Berichtsjahr 1988 ohne Herkunfts-/Zielgebiet "ungeklärt" und "ohne Angabe".

a) Rheinland-Pfalz geschätzte Zahlen.

Lfd. Nr.	Herkunfts- und Zielland	1982		1983		1984		1985	
		insgesamt	Ausländer	insgesamt	Ausländer	insgesamt	Ausländer	insgesamt	Ausländer
Zu									
1	Europäisches Ausland	305 030	245 378	261 576	203 806	300 006	244 844	328 598	270 922
2	EG-Staaten ¹⁾	114 514	97 268	98 298	80 449	101 076	82 983	105 635	86 679
3	dar.: Griechenland	13 535	12 838	10 704	9 950	9 993	9 345	10 362	9 495
4	Italien	43 834	41 367	38 491	35 744	40 238	37 475	41 948	38 881
5	Portugal	2 386	1 891	2 029	1 482	1 991	1 441	2 126	1 628
6	Spanien	5 948	3 781	5 038	2 829	5 460	3 052	5 749	3 233
7	Türkei	43 140	42 713	28 345	27 830	34 647	34 114	48 095	47 458
8	Ehem. Jugoslawien	22 657	22 207	17 697	17 219	19 969	19 363	23 012	22 490
9	Polen	58 786	37 105	55 525	38 821	62 433	67 790	89 686	72 177
10	Übriges Europa	65 933	46 085	61 711	39 487	61 881	40 594	62 170	42 118
11	Außereuropäisches Ausland	98 061	76 087	92 130	69 265	109 732	86 144	151 207	126 671
12	Afrika	18 585	14 536	16 826	12 485	19 306	14 977	24 066	19 467
13	Marokko	2 521	2 383	1 916	1 791	2 305	2 139	3 116	2 965
14	Tunesien	1 848	1 732	1 647	1 475	1 660	1 502	1 716	1 564
15	Amerika	35 765	22 937	35 771	22 566	37 043	23 559	39 550	25 352
16	Asien	41 292	37 317	36 964	32 993	5 081	46 382	85 124	80 440
17	Indien	4 133	3 837	3 696	3 416	3 370	3 090	6 326	6 037
18	Iran	2 472	2 179	4 445	4 279	10 702	10 475	18 153	17 902
19	Libanon	3 043	2 918	2 274	2 173	3 089	2 939	8 973	8 849
20	Pakistan	3 293	3 199	1 745	1 667	2 325	2 230	4 020	3 919
21	Vietnam	2 164	2 145	2 312	2 297	1 638	1 634	1 264	1 245
22	Übriges Asien	26 187	23 039	22 492	19 211	29 687	26 014	46 388	42 488
23	Australien und Ozeanien	2 419	1 297	2 569	1 221	2 572	1 226	2 467	1 406
24	Unbekanntes Ausland 2)	928	217	790	181	649	152	1 067	626
25	Insgesamt ...	404 019	321 682	354 496	273 252	410 387	331 140	480 872	398 219
Fort									
26	Europäisches Ausland	388 603	357 047	381 406	347 318	503 756	470 124	321 746	289 323
27	EG-Staaten ¹⁾	176 556	156 186	164 132	141 471	159 551	137 569	129 050	107 685
28	dar.: Griechenland	18 919	18 137	19 854	18 938	17 638	16 779	17 351	16 394
29	Italien	84 896	81 771	75 236	71 568	64 947	61 520	54 618	51 370
30	Portugal	9 674	9 173	9 987	9 386	21 383	20 693	3 858	3 399
31	Spanien	12 741	10 392	12 807	10 091	11 803	9 195	10 587	7 749
32	Türkei	87 426	86 852	101 257	100 388	214 811	213 469	61 387	60 641
33	Ehem. Jugoslawien	41 809	41 210	36 832	36 322	34 283	33 752	31 078	30 621
34	Polen	33 609	32 689	35 478	34 558	52 839	51 656	58 086	56 823
35	Übriges Europa	49 207	40 110	43 707	34 579	42 272	33 678	42 145	33 553
36	Außereuropäisches Ausland	104 229	75 900	105 271	77 273	100 551	74 566	102 117	76 116
37	Afrika	17 614	12 880	19 031	14 603	21 133	17 073	18 192	14 373
38	Marokko	1 759	1 658	1 857	1 752	2 271	2 137	1 453	1 341
39	Tunesien	2 714	2 521	2 767	2 626	4 561	4 334	2 355	2 184
40	Amerika	39 507	23 633	38 112	22 097	39 075	22 718	38 652	22 141
41	Asien	40 920	36 993	42 850	38 554	37 112	33 288	42 188	38 149
42	Indien	5 821	5 564	6 638	6 366	4 705	4 479	4 499	4 265
43	Iran	2 223	2 109	2 382	2 248	3 914	3 800	6 543	6 448
44	Libanon	4 183	4 088	3 625	3 474	2 537	2 438	3 393	3 316
45	Pakistan	7 511	7 399	7 393	7 257	3 425	3 293	2 702	2 543
46	Vietnam	108	107	74	74	118	110	140	137
47	Übriges Asien	21 074	17 726	22 738	19 135	22 413	19 168	24 911	21 440
48	Australien und Ozeanien	6 188	2 394	5 278	2 019	3 231	1 487	3 085	1 453
49	Unbekanntes Ausland 2)	663	321	591	32	525	378	1 450	1 267
50	Insgesamt ...	493 495	433 268	487 268	424 913	604 832	545 068	425 313	366 706
Überschuß der Zu- (+)									
51	Europäisches Ausland	- 83 573	- 111 669	- 119 830	- 143 512	- 203 750	- 225 280	+ 6 852	- 18 401
52	EG-Staaten ¹⁾	- 62 038	- 58 918	- 65 834	- 61 022	- 58 475	- 54 586	- 23 415	- 21 006
53	dar.: Griechenland	- 5 384	- 5 299	- 9 150	- 8 988	- 7 645	- 7 434	- 6 989	- 6 899
54	Italien	- 41 062	- 40 404	- 36 745	- 35 824	- 24 709	- 24 045	- 12 670	- 12 489
55	Portugal	- 7 288	- 7 282	- 7 958	- 7 904	- 19 392	- 19 252	- 1 732	- 1 771
56	Spanien	- 6 793	- 6 611	- 7 769	- 7 262	- 6 343	- 6 143	- 4 838	- 4 516
57	Türkei	- 44 286	- 44 139	- 72 912	- 72 558	- 180 614	- 179 355	- 13 292	- 13 183
58	Ehem. Jugoslawien	- 19 152	- 19 003	- 19 135	- 19 103	- 14 314	- 14 389	- 8 066	- 8 131
59	Polen	+ 25 177	+ 4 416	+ 20 047	+ 4 263	+ 29 594	+ 16 134	+ 31 600	+ 15 354
60	Übriges Europa	+ 16 726	+ 5 975	+ 18 004	+ 4 908	+ 19 609	+ 6 916	+ 20 025	+ 8 565
61	Außereuropäisches Ausland	- 6 168	+ 187	- 13 141	- 8 008	+ 9 181	+ 11 578	+ 49 090	+ 50 555
62	Afrika	+ 971	+ 1 656	- 2 205	- 2 118	- 1 827	- 2 096	+ 5 874	+ 5 094
63	Marokko	+ 762	+ 725	+ 59	+ 39	+ 34	+ 2	+ 1 663	+ 1 624
64	Tunesien	+ 866	+ 789	- 1 120	- 1 151	- 2 901	- 2 832	- 639	- 620
65	Amerika	- 3 742	- 696	- 2 341	- 469	- 2 032	+ 841	+ 898	+ 3 211
66	Asien	+ 372	+ 324	- 5 886	- 5 561	+ 13 699	+ 13 094	+ 42 936	+ 42 291
67	Indien	- 1 688	- 1 727	- 2 950	- 2 950	- 1 335	- 1 389	+ 1 827	+ 1 772
68	Iran	+ 249	+ 70	+ 2 063	+ 2 031	+ 6 788	+ 6 675	+ 11 610	+ 11 454
69	Libanon	- 1 140	- 1 170	- 1 351	- 1 351	+ 552	+ 501	+ 5 580	+ 5 533
70	Pakistan	- 4 218	- 4 200	- 5 648	- 5 590	- 1 100	- 1 063	+ 1 318	+ 1 376
71	Vietnam	+ 2 056	+ 2 038	+ 2 238	+ 2 223	+ 1 520	+ 1 524	+ 1 124	+ 1 108
72	Übriges Asien	+ 5 113	+ 5 313	+ 246	+ 76	+ 7 274	+ 6 846	+ 21 477	+ 21 048
73	Australien und Ozeanien	- 3 769	- 1 097	+ 2 709	- 798	- 659	- 261	- 618	- 47
74	Unbekanntes Ausland 2)	+ 265	- 104	+ 199	- 141	+ 124	- 226	- 383	- 641
75	Insgesamt ...	- 89 476	- 111 586	- 132 772	- 151 661	- 194 445	- 213 928	+ 55 559	+ 31 513

1) Einschl. Griechenland, das seit 1. Januar 1981 Mitglied der EG ist, sowie Portugal und Spanien, die seit 1. Januar 1986 Mitglieder der EG sind.

2) Ab 1985 einschl. "von/nach See".

13 Gesamtwanderung

13 1 Wanderungen 1990 nach Ländern des früheren Bundesgebietes

Land	Personenkreis	Wanderungen									
		Nach einer anderen Gemeinde innerhalb der Länder	Über die Grenzen der Länder						Überschuß der Zu- bzw. Fortzüge (-)		
			Zuzüge			Fortzüge			insgesamt	aus den Wanderungen	
			insgesamt	über die Grenzen 1)	aus einem anderen Land	insgesamt	über die Grenzen 1)	nach einem anderen Land		über die Grenzen 1)	aus einem anderen Land
Schleswig-Holstein	Deutsche		124 062	75 986	48 076	99 757	22 474	77 283	24 305	53 512	-29 207
	Ausländer		29 213	23 889	5 324	19 582	13 927	5 655	9 631	9 962	-331
	Insgesamt	112 802	153 275	99 875	53 400	119 339	36 401	82 938	33 936	63 474	-29 538
Hamburg	Deutsche	x	52 957	13 495	39 462	41 054	2 466	38 588	11 903	11 029	874
	Ausländer	x	41 258	35 299	5 959	22 512	17 553	4 959	18 746	17 746	1 000
	Insgesamt	x	94 215	48 794	45 421	63 566	20 019	43 547	30 649	28 775	1 874
Niedersachsen	Deutsche		320 166	226 698	93 468	237 808	50 792	187 016	82 358	175 906	-93 548
	Ausländer		92 246	85 113	7 133	67 250	45 676	21 574	24 996	39 437	-14 441
	Insgesamt	263 360	412 412	311 811	100 601	305 058	96 468	208 590	107 354	215 343	-107 989
Bremen	Deutsche		23 305	6 017	17 288	19 518	1 050	18 468	3 787	4 967	-1 180
	Ausländer		15 455	13 009	2 446	9 785	8 044	1 741	5 670	4 965	705
	Insgesamt	834 a)	38 760	19 026	19 734	29 303	9 094	20 209	9 457	9 932	-475
Nordrhein-Westfalen	Deutsche		290 147	142 278	147 869	140 207	25 050	115 157	149 940	117 228	32 712
	Ausländer		207 592	193 293	14 299	117 056	102 942	14 114	90 536	90 351	185
	Insgesamt	498 201	497 739	335 571	162 168	257 263	127 992	129 271	240 476	207 579	32 897
Hessen	Deutsche		136 261	57 214	79 047	74 868	8 933	65 935	61 393	48 281	13 112
	Ausländer		90 351	79 366	10 985	46 621	37 149	9 472	43 730	42 217	1 513
	Insgesamt	188 785	226 612	136 580	90 032	121 489	46 082	75 407	105 123	90 498	14 625
Rheinland-Pfalz	Deutsche		93 412	30 031	63 381	53 469	6 151	47 318	39 943	23 880	16 063
	Ausländer		54 458	45 667	8 791	31 473	26 432	5 041	22 985	19 235	3 750
	Insgesamt	130 061	147 870	75 698	72 172	84 942	32 583	52 359	62 928	43 115	19 813
Baden-Württemberg	Deutsche		234 301	111 834	122 467	107 993	18 868	89 125	126 308	92 966	33 342
	Ausländer		152 094	138 547	13 547	96 080	84 176	11 904	56 014	54 371	1 643
	Insgesamt	438 057	386 395	250 381	136 014	204 073	103 044	101 029	182 322	147 337	34 985
Bayern	Deutsche		227 475	129 173	98 302	94 665	20 945	73 720	132 810	108 228	24 582
	Ausländer		179 343	162 726	16 617	96 461	86 444	10 017	82 882	76 282	6 600
	Insgesamt	462 922	406 818	291 899	114 919	191 126	107 389	83 737	215 692	184 510	31 182
Saarland	Deutsche		17 606	6 361	11 245	12 927	1 534	11 393	4 679	4 827	-148
	Ausländer		11 208	9 605	1 603	6 198	4 338	1 860	5 010	5 267	-257
	Insgesamt	34 303	28 814	15 966	12 848	19 125	5 872	13 253	9 689	10 094	-405
Berlin (West)	Deutsche	x	46 624	16 420	30 204	32 683	5 827	26 856	13 941	10 593	3 348
	Ausländer	x	62 639	59 091	3 548	44 971	41 050	3 921	17 668	18 041	-373
	Insgesamt	x	109 263	75 511	33 752	77 654	46 877	30 777	31 609	28 634	2 975
Früheres Bundesgebiet	Deutsche		1 566 316	815 507	750 809	914 949	164 090	750 859	651 367	651 417	-50 b)
	Ausländer		935 857	845 605	90 252	557 989	467 731	90 258	377 868	377 874	-6 b)
	Insgesamt	2 129 325	2 502 173	1 661 112	841 061	1 472 938	631 821	841 117	1 029 235	1 029 291	-56 b)

1) Einschl. Herkunfts-/Zielgebiet "ungeklärt" und "ohne Angabe"
a) Umzüge zwischen Bremen und Bremerhaven

b) Der Saldo der Wanderungen zwischen den Bundesländern ist nicht ausgeglichen, da sich mit dem Inkrafttreten neuer Landesmeldegesetze in allen Bundesländern die definitorische Grundlage für die Erfassung der Wanderungsbewegungen geändert hat

13 2 Wanderungen der Deutschen und Ausländer 1990 nach Ländern des früheren Bundesgebietes*)

Land	Zuzüge			Fortzüge			Überschuß der Zu- bzw. Fortzüge (-)		
	insgesamt	männlich	weiblich	insgesamt	männlich	weiblich	insgesamt	männlich	weiblich
Deutsche									
Schleswig-Holstein	124 062	64 564	59 498	99 757	51 682	48 075	24 305	12 882	11 423
Hamburg	52 957	28 409	24 548	41 054	20 970	20 084	11 903	7 439	4 464
Niedersachsen	320 166	167 527	152 639	237 808	122 133	115 675	82 358	45 394	36 964
Bremen	23 305	12 621	10 684	19 518	10 204	9 314	3 787	2 417	1 370
Nordrhein-Westfalen	290 147	151 741	138 406	140 207	73 186	67 021	149 940	78 555	71 385
Hessen	136 261	72 298	63 963	74 868	38 379	36 489	61 393	33 919	27 474
Rheinland-Pfalz	93 412	48 278	45 134	53 469	27 404	26 065	39 943	20 874	19 069
Baden-Württemberg	234 301	123 500	110 801	107 993	56 154	51 839	126 308	67 346	58 962
Bayern	227 475	124 035	103 440	94 665	50 407	44 258	132 810	73 628	59 182
Saarland	17 606	9 507	8 099	12 927	6 994	5 933	4 679	2 513	2 166
Berlin (West)	46 624	25 307	21 317	32 683	18 404	14 279	13 941	6 903	7 038
Früheres Bundesgebiet	1 566 316	827 787	738 529	914 949	475 917	439 032	651 367	351 870	299 497
Ausländer									
Schleswig-Holstein	29 213	16 738	12 475	19 582	10 847	8 735	9 631	5 891	3 740
Hamburg	41 258	24 184	17 074	22 512	13 352	9 160	18 746	10 832	7 914
Niedersachsen	92 246	51 630	40 616	67 250	37 421	29 829	24 996	14 209	10 787
Bremen	15 455	8 761	6 694	9 785	5 376	4 409	5 670	3 385	2 285
Nordrhein-Westfalen	207 592	117 708	89 884	117 056	67 651	49 405	90 536	50 057	40 479
Hessen	90 351	55 271	35 080	46 621	28 644	17 977	43 730	26 627	17 103
Rheinland-Pfalz	54 458	34 009	20 449	31 473	19 871	11 602	22 985	14 138	8 847
Baden-Württemberg	152 094	88 987	63 107	96 080	57 862	38 218	56 014	31 125	24 889
Bayern	179 343	109 412	69 931	96 461	60 340	36 121	82 882	49 072	33 810
Saarland	11 208	7 053	4 155	6 198	4 169	2 029	5 010	2 884	2 126
Berlin (West)	62 639	33 689	28 950	44 971	24 305	20 666	17 668	9 384	8 284
Früheres Bundesgebiet	935 857	547 442	388 415	557 989	329 838	228 151	377 868	217 604	160 264

*) Einschl. Herkunfts-/Zielgebiet "ungeklärt" und "ohne Angabe"

Schlüsselnummer	Kreisfreie Stadt bzw. Landkreise	Innerhalb der Landkreise 1)	Über die			
			insgesamt			
			Zu- bzw. Fortzüge	Zuzüge	Fortzüge	Überschuß der Zu- (+) bzw. Fortzüge (-)
Anzahl			je 1 000 Einwohner 2)			
01						Schleswig-
	Kreisfreie Städte					
01 0 01	Flensburg, Stadt	-	5 777	5 324	+453	+5,2
01 0 02	Kiel, Landeshauptstadt	-	16 654	14 225	+2 429	+9,9
01 0 03	Lübeck, Hansestadt	-	12 850	10 282	+2 568	+12,0
01 0 04	Neumünster, Stadt	-	3 998	3 542	+456	+5,7
	Kreisfreie Städte zusammen	-	39 279	33 373	+5 906	+9,4
	Kreise					
01 0 51	Dithmarschen	5 406	6 386	4 647	+1 739	+13,5
01 0 53	Herzogtum Lauenburg	3 478	9 039	5 865	+3 174	+20,0
01 0 54	Nordfriesland	6 667	7 737	6 480	+1 257	+8,3
01 0 55	Ostholstein	5 071	10 962	7 914	+3 048	+16,1
01 0 56	Pinneberg	5 700	13 811	10 377	+3 434	+12,8
01 0 57	Plön	3 327	65 817	62 665	+3 152	+26,2
01 0 58	Rendsburg-Eckernförde	8 031	12 432	9 806	+2 626	+10,7
01 0 59	Schleswig-Flensburg	6 254	9 498	7 860	+1 638	+9,1
01 0 60	Segeberg	4 762	12 196	8 722	+3 474	+15,8
01 0 61	Steinburg	4 117	11 430	9 505	+1 925	+15,0
01 0 62	Stormarn	3 602	11 075	8 512	+2 563	+13,0
	Kreise zusammen	56 415	170 383	142 353	+28 030	+14,1
	Land insgesamt	56 415	209 662	175 726	+33 936	+13,0
02						Ham
02 0 00	Hamburg, Freie und Hansestadt	-	94 215	63 566	+30 649	+18,7
03						Nieder
03 1	Reg.-Bez. Braunschweig					
	Kreisfreie Städte					
03 1 01	Braunschweig, Stadt	-	13 551	10 343	+3 208	+12,5
03 1 02	Salzgitter, Stadt	-	5 274	3 432	+1 842	+16,2
03 1 03	Wolfsburg, Stadt	-	9 496	7 849	+1 647	+12,9
	Kreisfreie Städte zusammen	-	28 321	21 624	+6 697	+13,4
	Landkreise					
03 1 51	Gifhorn	3 427	9 494	4 631	+4 863	+35,3
03 1 52	Göttingen	4 614	61 682	59 831	+1 851	+7,2
03 1 53	Goslar	2 787	11 123	6 863	+4 260	+26,5
03 1 54	Helmstedt	1 629	5 028	3 072	+1 956	+19,6
03 1 55	Northeim	1 948	8 643	5 729	+2 914	+19,4
03 1 56	Osterode am Harz	1 631	6 378	4 046	+2 332	+26,1
03 1 57	Peine	1 483	5 333	3 355	+1 978	+16,5
03 1 58	Wolfenbüttel	1 525	6 274	4 374	+1 900	+16,2
	Landkreise zusammen	19 044	113 955	91 901	+22 054	+19,5
	Reg.-Bez. zusammen	19 044	142 276	113 525	+28 751	+17,6

1) ohne Ortsumzüge.

2) auf jeweils 1 000 Einwohner am 30.6.1990.

3) Einschl. Herkunfts-/Zielgebiet "ungeklärt" und "ohne Angabe".

Wanderung

Städten und Landkreisen im früheren Bundesgebiet

Kreisgrenzen							Schlüsselnummer
davon							
nach einem (R) anderen Landkreis oder kreisfreien Stadt im gleichen Land		von Land zu Land		über die Grenzen des Bundesgebietes ³⁾			
Zuzüge	Fortzüge	Zuzüge	Fortzüge	Zuzüge	Fortzüge		
Anzahl							
Holstein							01
3 144	3 108	1 361	1 654	1 272	562	01 0 01	
6 983	6 612	4 344	4 065	5 327	3 548	01 0 02	
4 560	4 212	2 716	2 946	5 574	3 124	01 0 03	
1 765	1 839	869	1 018	1 364	685	01 0 04	
16 452	15 771	9 290	9 683	13 537	7 919		
2 194	1 966	2 347	2 088	1 845	593	01 0 51	
2 401	1 868	4 018	3 459	2 620	538	01 0 53	
3 072	2 835	3 144	2 958	1 521	687	01 0 54	
4 309	4 001	3 166	2 940	3 487	973	01 0 55	
2 809	2 568	7 409	6 027	3 593	1 782	01 0 56	
4 392	4 566	2 593	38 540	58 832	19 559	01 0 57	
6 751	5 753	3 374	3 135	2 307	918	01 0 58	
5 092	4 699	2 555	2 625	1 851	536	01 0 59	
3 969	3 146	5 443	4 563	2 784	1 013	01 0 60	
2 290	6 883	3 821	1 646	5 319	976	01 0 61	
2 656	2 331	6 240	5 274	2 179	907	01 0 62	
39 935	40 616	44 110	73 255	86 338	28 482		
56 387	56 387	53 400	82 938	99 875	36 401		
burg							02
-	-	45 421	43 547	48 794	20 019	02 0 00	
sachsen							03
							03 1
6 526	5 751	2 996	3 230	4 029	1 362	03 1 01	
2 597	2 082	692	865	1 985	485	03 1 02	
3 349	2 962	887	1 027	5 260	3 860	03 1 03	
12 472	10 795	4 575	5 122	11 274	5 707		
4 843	2 841	1 682	1 209	2 969	581	03 1 51	
4 666	9 527	5 019	34 464	51 997	15 840	03 1 52	
3 652	3 240	2 330	2 158	5 141	1 465	03 1 53	
2 015	1 860	659	741	2 354	471	03 1 54	
2 862	2 412	1 518	1 499	4 263	1 818	03 1 55	
2 000	2 106	1 123	1 063	3 255	877	03 1 56	
2 505	2 208	784	738	2 044	409	03 1 57	
3 149	2 925	827	898	2 298	551	03 1 58	
25 692	27 119	13 942	42 770	74 321	22 012		
38 164	37 914	18 517	47 892	85 595	27 719		

Schlüsselnummer	Kreisfreie Stadt bzw. Landkreise	Innerhalb der Landkreise 1)	Über die			
			insgesamt			
			Zu- bzw. Fortzüge	Zuzüge	Fortzüge	Überschuß der Zu- (+) bzw. Fortzüge (-)
Anzahl			je 1 000 Einwohner 2)			
03 2	Reg.-Bez. Hannover					
	Kreisfreie Stadt					
03 2 01	Hannover, Landeshauptstadt	-	32 068	23 165	+8 903	+17,5
	Landkreise					
03 2 51	Diepholz	3 425	9 401	6 106	+3 295	+17,6
03 2 52	Hamelnd-Pyrmont	2 526	9 449	6 597	+2 852	+18,1
03 2 53	Hannover	6 630	29 698	22 835	+6 863	+12,3
03 2 54	Hildesheim	5 125	11 889	7 689	+4 200	+14,8
03 2 55	Holzwinden	1 642	4 772	3 187	+1 585	+19,6
03 2 56	Nienburg (Weser)	2 639	9 681	7 106	+2 575	+22,2
03 2 57	Schaumburg	3 940	8 437	5 887	+2 550	+16,6
	Landkreise zusammen	25 927	83 327	59 407	+23 920	+15,5
	Reg.-Bez. zusammen	25 927	115 395	82 572	+32 823	+16,0
03 3	Reg.-Bez. Lüneburg					
	Landkreise					
03 3 51	Celle	3 707	7 717	5 343	+2 374	+14,1
03 3 52	Cuxhaven	3 550	9 074	6 435	+2 639	+13,8
03 3 53	Harburg	3 589	11 211	7 785	+3 426	+17,5
03 3 54	Lüchow-Dannenberg	1 766	3 233	1 855	+1 378	+28,3
03 3 55	Lüneburg	4 664	7 751	4 788	+2 963	+21,8
03 3 56	Osterholz	1 005	4 672	3 597	+1 075	+11,2
03 3 57	Rotenburg (Wumme)	2 766	6 437	4 428	+2 009	+14,3
03 3 58	Soltau-Fallingbostel	2 568	7 312	5 383	+1 929	+15,4
03 3 59	Stade	3 922	7 690	4 893	+2 797	+16,6
03 3 60	Uelzen	2 438	4 966	3 172	+1 794	+19,3
03 3 61	Verden	1 993	6 301	4 006	+2 295	+19,7
	Landkreise zusammen	31 968	76 364	51 685	+24 679	+16,7
	Reg.-Bez. zusammen	31 968	76 364	51 685	+24 679	+16,7
03 4	Reg.-Bez. Weser-Ems					
	Kreisfreie Städte					
03 4 01	Delmenhorst, Stadt	-	5 402	4 575	+827	+11,0
03 4 02	Emden, Stadt	-	2 360	1 790	+570	+11,3
03 4 03	Oldenburg (Oldenburg), Stadt	-	14 150	13 152	+998	+7,0
03 4 04	Osnabrück, Stadt	-	42 401	40 411	+1 990	+12,3
03 4 05	Wilhelmshaven, Stadt	-	5 093	4 376	+717	+7,9
	Kreisfreie Städte zusammen	-	69 406	64 304	+5 102	+9,8
	Landkreise					
03 4 51	Ammerland	1 160	4 943	3 395	+1 548	+16,2
03 4 52	Aurich	3 773	6 425	4 923	+1 502	+8,9
03 4 53	Cloppenburg	2 130	5 418	3 340	+2 078	+17,5
03 4 54	Emsland	3 720	9 583	6 728	+2 855	+10,9
03 4 55	Friesland	1 294	4 758	4 031	+727	+7,7
03 4 56	Grafschaft Bentheim	1 553	3 584	2 752	+832	+7,0
03 4 57	Leer	2 452	5 012	3 804	+1 208	+8,3
03 4 58	Oldenburg (Oldenburg)	1 041	5 690	3 926	+1 764	+17,2
03 4 59	Osnabrück	5 565	112 623	112 062	+561	+1,8

1) ohne Ortsumzüge.
2) auf jeweils 1 000 Einwohner am 30.6.1990.

3) Einschl. Herkunfts-/Zielgebiet "ungeklärt" und "ohne Angabe".

Wanderung

Städten und Landkreisen im früheren Bundesgebiet

Kreisgrenzen						Schlüsselnummer
davon						
nach einem (R) anderen Landkreis oder kreisfreien Stadt im gleichen Land		von Land zu Land		über die Grenzen des Bundesgebietes ³⁾		
Zuzüge	Fortzüge	Zuzüge	Fortzüge	Zuzüge	Fortzüge	
Anzahl						
						03 2
16 768	13 258	6 999	6 564	8 301	3 343	03 2 01
3 030	2 509	3 850	2 728	2 521	869	03 2 51
3 401	3 337	2 053	1 954	3 995	1 306	03 2 52
14 212	12 633	4 238	4 593	11 248	5 609	03 2 53
4 764	3 593	2 188	2 247	4 937	1 849	03 2 54
1 539	1 382	1 196	1 288	2 037	517	03 2 55
4 860	5 280	1 718	1 326	3 103	500	03 2 56
2 919	2 864	2 215	2 428	3 303	595	03 2 57
34 725	31 598	17 458	16 564	31 144	11 245	
51 493	44 856	24 457	23 128	39 445	14 588	
						03 3
3 252	2 491	1 758	1 963	2 707	889	03 3 51
1 832	1 784	4 235	3 897	3 007	754	03 3 52
2 149	1 848	6 470	4 847	2 592	1 090	03 3 53
945	927	905	743	1 383	185	03 3 54
2 876	1 920	2 588	2 191	2 287	677	03 3 55
955	941	2 649	2 279	1 068	377	03 3 56
2 344	1 875	2 142	1 907	1 951	646	03 3 57
2 498	2 869	1 780	1 787	3 034	727	03 3 58
2 062	1 513	2 802	2 419	2 826	961	03 3 59
1 863	1 710	1 261	1 188	1 842	274	03 3 60
1 926	1 499	2 608	1 890	1 767	617	03 3 61
22 702	19 377	29 198	25 111	24 464	7 197	
22 702	19 377	29 198	25 111	24 464	7 197	
						03 4
1 658	1 915	1 270	1 237	2 474	1 423	03 4 01
1 385	1 066	424	526	551	198	03 4 02
5 257	8 971	3 491	2 470	5 402	1 711	03 4 03
4 967	6 483	2 803	24 229	34 631	9 699	03 4 04
2 411	2 025	1 725	2 004	957	347	03 4 05
15 678	20 460	9 713	30 466	44 015	13 378	
2 894	2 395	852	742	1 197	258	03 4 51
3 398	2 968	1 751	1 690	1 276	265	03 4 52
2 818	1 759	1 132	932	1 468	649	03 4 53
3 529	2 982	3 421	3 061	2 633	685	03 4 54
2 407	2 326	1 076	1 274	1 275	431	03 4 55
1 435	1 169	1 098	1 237	1 051	346	03 4 56
2 378	2 151	1 492	1 338	1 142	315	03 4 57
3 364	2 513	1 354	1 087	972	326	03 4 58
5 229	15 069	3 993	67 956	103 401	29 037	03 4 59

13.3 Wanderungen 1990 nach kreisfreien

Schlüsselnummer	Kreisfreie Stadt bzw. Landkreise	Innerhalb der Landkreise 1)	über die			
			insgesamt			
			Zu- bzw. Fortzüge	Zuzüge	Fortzüge	Überschuß der Zu- (+) bzw. Fortzüge (-)
Anzahl			je 1 000 Einwohner 2)			
03 4 60	Vechta	1 260	3 971	2 608	+1 363	13,0
03 4 61	Wesermarsch	1 261	4 523	3 195	+1 328	14,8
03 4 62	Wittmund	996	2 657	2 424	+233	4,4
	Landkreise zusammen	26 205	169 187	153 188	+15 999	9,6
	Reg.-Bez. zusammen	26 205	238 593	217 492	+21 101	9,7
	Kreisfreie Städte insgesamt	-	129 795	109 093	+20 702	13,5
	Landkreise insgesamt	103 144	442 833	356 181	+86 652	14,9
	Land insgesamt	103 144	572 628	465 274	+107 354	14,6
04						Bre
	Kreisfreie Städte					
04 0 11	Bremen, Stadt	-	31 249	23 100	+8 149	14,8
04 0 12	Bremerhaven, Stadt	-	8 345	7 037	+1 308	10,1
	Land insgesamt	-	39 594	30 137	+9 457	13,9
05						Nordrhein-
05 1	Reg.-Bez. Düsseldorf					
	Kreisfreie Städte					
05 1 11	Düsseldorf, Stadt	-	27 473	24 098	+3 375	5,9
05 1 12	Duisburg, Stadt	-	23 514	19 816	+3 698	6,9
05 1 13	Essen, Stadt	-	18 764	14 190	+4 574	7,3
05 1 14	Krefeld, Stadt	-	10 514	6 766	+3 748	15,4
05 1 16	Mönchengladbach, Stadt	-	10 798	7 052	+3 746	14,5
05 1 17	Mülheim a. d. Ruhr, Stadt	-	7 901	6 008	+1 893	10,7
05 1 19	Oberhausen, Stadt	-	7 036	5 376	+1 660	7,4
05 1 20	Remscheid, Stadt	-	5 104	3 584	+1 520	12,4
05 1 22	Solingen, Stadt	-	6 565	3 911	+2 654	16,2
05 1 24	Wuppertal, Stadt	-	19 774	13 766	+6 008	15,8
	Kreisfreie Städte zusammen	-	137 443	104 567	+32 876	9,9
	Kreise					
05 1 54	Kleve	4 232	8 554	5 997	+2 557	9,5
05 1 58	Mettmann	4 840	23 001	17 291	+5 710	11,5
05 1 62	Neuss	4 230	18 578	13 436	+5 142	12,3
05 1 66	Viersen	3 112	11 676	7 085	+4 591	17,0
05 1 70	Wesel	5 835	16 501	11 630	+4 871	11,0
	Kreise zusammen	22 249	78 310	55 439	+22 871	12,1
	Reg.-Bez. zusammen	22 249	215 753	160 006	+55 747	10,7
05 3	Reg.-Bez. Köln					
	Kreisfreie Städte					
05 3 13	Aachen, Stadt	-	15 510	10 735	+4 775	16,3
05 3 14	Bonn, Stadt	-	20 035	15 289	+4 746	16,4
05 3 15	Köln, Stadt	-	42 277	35 580	+6 697	7,0
05 3 16	Leverkusen, Stadt	-	7 144	5 408	+1 736	10,9
	Kreisfreie Städte zusammen	-	84 966	67 012	+17 954	11,0

1) ohne Ortsumzüge.

2) auf jeweils 1 000 Einwohner am 30.6.1990.

3) Einschl. Herkunfts-/Zielgebiet "ungeklärt" und "ohne Angabe".

Wanderung

Städten und Landkreisen im früheren Bundesgebiet

Kreisgrenzen							Schlüsselnummer
davon							
nach einem (R) anderen Landkreis oder kreisfreien Stadt im gleichen Land		von Land zu Land		über die Grenzen des Bundesgebietes ³⁾			
Zuzüge	Fortzüge	Zuzüge	Fortzüge	Zuzüge	Fortzüge		
Anzahl							
1 927	1 376	918	968	1 126	264	03 4 60	
1 633	1 353	967	1 005	1 923	837	03 4 61	
1 167	1 548	662	703	828	173	03 4 62	
32 179	37 609	18 716	81 993	118 292	33 586		
47 857	58 069	28 429	112 459	162 307	46 964		
44 918	44 513	21 287	42 152	63 590	22 428		
115 298	115 703	79 314	166 438	248 221	74 040		
160 216	160 216	100 601	208 590	311 811	96 468		
men							04
367	467	15 711	15 955	15 171	6 678	04 0 11	
467	367	4 023	4 254	3 855	2 416	04 0 12	
834	834	19 734	20 209	19 026	9 094		
Westfalen							05
							05 1
12 471	13 460	4 815	5 170	10 187	5 468	05 1 11	
8 820	8 612	2 489	2 938	12 205	8 266	05 1 12	
8 438	8 329	2 871	3 875	7 455	1 986	05 1 13	
5 562	4 490	1 496	1 516	3 456	760	05 1 14	
5 815	4 293	1 512	1 490	3 471	1 269	05 1 16	
3 890	3 693	860	1 043	3 151	1 272	05 1 17	
4 282	3 799	697	1 034	2 057	543	05 1 19	
2 573	2 008	488	714	2 043	862	05 1 20	
2 982	2 278	854	900	2 729	733	05 1 22	
6 837	5 700	2 356	2 753	10 581	5 313	05 1 24	
61 670	56 662	18 438	21 433	57 335	26 472		
4 611	3 588	1 408	1 449	2 535	960	05 1 54	
12 685	10 569	3 212	3 639	7 104	3 083	05 1 58	
9 801	7 849	2 695	2 922	6 082	2 665	05 1 62	
6 728	4 783	1 271	1 253	3 677	1 049	05 1 66	
9 892	7 370	1 990	2 344	4 619	1 916	05 1 70	
43 717	34 159	10 576	11 607	24 017	9 673		
105 387	90 821	29 014	33 040	81 352	36 145		
							05 3
7 869	5 893	2 870	2 755	4 771	2 087	05 3 13	
8 630	7 574	5 141	4 900	6 264	2 815	05 3 14	
16 931	17 757	8 023	8 754	17 323	9 069	05 3 15	
3 737	3 358	887	1 013	2 520	1 037	05 3 16	
37 167	34 582	16 921	17 422	30 878	15 008		

Schlüsselnummer	Kreisfreie Stadt bzw. Landkreise	Innerhalb der Landkreise 1)	Über die			
			insgesamt			
			Zu- bzw. Fortzüge	Zuzüge	Fortzüge	Überschuß der Zu- (+) bzw. Fortzüge (-)
			Anzahl	je 1 000 Einwohner 2)		
Kreise						
05 3 54	Aachen	3 411	11 237	8 089	+3 148	+10,8
05 3 58	Düren	4 540	11 359	6 369	+4 990	+20,7
05 3 62	Erfstkreis	5 318	19 030	12 072	+6 958	+16,7
05 3 66	Euskirchen	2 721	7 949	4 472	+3 477	+20,6
05 3 70	Heinsberg	3 862	7 925	5 406	+2 519	+11,5
05 3 74	Oberbergischer Kreis	5 212	14 786	7 485	+7 301	+28,2
05 3 78	Rheinisch-Bergischer Kreis	2 378	12 828	9 673	+3 155	+12,2
05 3 82	Rhein-Sieg-Kreis	8 225	26 804	17 737	+9 067	+18,2
	Kreise zusammen	35 667	111 918	71 303	+40 615	+17,2
	Reg.-Bez. zusammen	35 667	196 884	138 315	+58 569	+14,7
05 5	Reg.-Bez. Münster					
Kreisfreie Städte						
05 5 12	Bottrop, Stadt	-	5 941	4 451	+1 490	+12,6
05 5 13	Gelsenkirchen, Stadt	-	14 546	9 966	+4 580	+15,7
05 5 15	Münster, Stadt	-	18 956	13 357	+5 599	+21,9
	Kreisfreie Städte zusammen	-	39 443	27 774	+11 669	+17,5
Kreise						
05 5 54	Borken	2 929	11 262	9 358	+1 904	+6,0
05 5 58	Coesfeld	1 461	7 481	5 180	+2 301	+12,6
05 5 62	Recklinghausen	6 033	24 169	17 345	+6 824	+10,5
05 5 66	Steinfurt	4 415	16 187	9 626	+6 561	+17,0
05 5 70	Warendorf	2 280	11 381	6 895	+4 486	+17,6
	Kreise zusammen	17 118	70 480	48 404	+22 076	+12,3
	Reg.-Bez. zusammen	17 118	109 923	76 178	+33 745	+13,7
05 7	Reg.-Bez. Detmold					
Kreisfreie Stadt						
05 7 11	Bielefeld, Stadt	-	14 898	10 897	+4 001	+12,6
Kreise						
05 7 54	Gütersloh	3 277	13 895	8 105	+5 790	+19,2
05 7 58	Herford	3 198	12 364	6 496	+5 868	+24,9
05 7 62	Höxter	1 423	7 860	4 540	+3 320	+22,9
05 7 66	Lippe	5 793	21 401	11 198	+10 203	+30,4
05 7 70	Minden-Lübbecke	4 564	17 163	8 474	+8 689	+29,4
05 7 74	Paderborn	3 673	13 691	7 057	+6 634	+27,1
	Kreise zusammen	21 928	86 374	45 870	+40 504	+26,0
	Reg.-Bez. zusammen	21 928	101 272	56 767	+44 505	+23,7
05 9	Reg.-Bez. Arnberg					
Kreisfreie Städte						
05 9 11	Bochum, Stadt	-	14 274	9 879	+4 395	+11,1
05 9 13	Dortmund, Stadt	-	26 190	20 141	+6 049	+10,1
05 9 14	Hagen, Stadt	-	8 253	6 097	+2 156	+10,1
05 9 15	Hamm, Stadt	-	12 598	12 422	+176	+1,0
05 9 16	Herne, Stadt	-	6 751	4 594	+2 157	+12,2
	Kreisfreie Städte zusammen	-	68 066	53 133	+14 933	+9,6

1) ohne Ortsumzüge.

2) auf jeweils 1 000 Einwohner am 30.6.1990.

Wanderung

Städten und Landkreisen im früheren Bundesgebiet

Kreisgrenzen						Schlüsselnummer
davon						
nach einem (R) anderen Landkreis oder kreisfreien Stadt im gleichen Land		von Land zu Land		über die Grenzen des Bundesgebietes ³⁾		
Zuzüge	Fortzüge	Zuzüge	Fortzüge	Zuzüge	Fortzüge	
Anzahl						
5 750	4 975	1 137	1 316	4 350	1 798	05 3 54
4 983	3 539	1 499	1 355	4 877	1 475	05 3 58
10 176	7 735	2 574	2 756	6 280	1 581	05 3 62
4 320	2 515	1 402	1 205	2 227	752	05 3 66
4 460	3 319	1 004	1 076	2 461	1 011	05 3 70
7 738	4 035	2 389	1 832	4 659	1 618	05 3 74
7 883	6 097	1 623	1 897	3 322	1 679	05 3 78
13 900	8 976	5 678	5 839	7 226	2 922	05 3 82
59 210	41 191	17 306	17 276	35 402	12 836	
96 377	75 773	34 227	34 698	66 280	27 844	
						05 5
2 640	1 984	343	541	2 958	1 926	05 5 12
5 852	4 964	1 165	1 313	7 529	3 689	05 5 13
11 057	7 731	4 029	4 216	3 870	1 410	05 5 15
19 549	14 679	5 537	6 070	14 357	7 025	
4 328	3 990	1 573	1 731	5 361	3 637	05 5 54
4 455	3 391	1 018	1 217	2 008	572	05 5 58
11 386	9 402	2 466	3 335	10 317	4 608	05 5 62
5 547	4 098	3 631	3 992	7 009	1 536	05 5 66
6 063	4 125	1 492	1 615	3 826	1 155	05 5 70
31 779	25 006	10 180	11 890	28 521	11 508	
51 328	39 685	15 717	17 960	42 878	18 533	
						05 7
6 758	5 739	3 066	2 954	5 074	2 204	05 7 11
6 820	4 086	2 534	2 048	4 541	1 971	05 7 54
6 332	3 703	2 380	1 658	3 652	1 135	05 7 58
3 489	1 968	2 193	2 048	2 178	524	05 7 62
9 271	4 382	4 720	3 494	7 410	3 322	05 7 66
7 299	2 923	4 499	3 230	5 365	2 321	05 7 70
6 724	3 363	2 972	2 238	3 995	1 456	05 7 74
39 935	20 425	19 298	14 716	27 141	10 729	
46 693	26 164	22 364	17 670	32 215	12 933	
						05 9
7 428	6 595	2 202	2 395	4 644	889	05 9 11
9 955	9 432	3 043	3 929	13 192	6 780	05 9 13
3 705	3 759	834	1 186	3 714	1 152	05 9 14
3 602	10 113	804	1 555	8 192	754	05 9 15
3 628	3 291	746	793	2 377	510	05 9 16
28 318	33 190	7 629	9 858	32 119	10 085	

13.3 Wanderungen 1990 nach kreisfreien

Schlüsselnummer	Kreisfreie Stadt bzw. Landkreise	Innerhalb der Landkreise 1)	über die			
			insgesamt			
			Zu- bzw. Fortzüge	Zuzüge	Fortzüge	Überschuß der Zu- (+) bzw. Fortzüge (-)
			Anzahl	je 1 000 Einwohner 2)		
Kreise						
05 9 54	Ennepe-Ruhr-Kreis	3 362	17 141	12 207	+4 934	+14,2
05 9 58	Hochsauerlandkreis	2 348	13 090	8 410	+4 680	+17,5
05 9 62	Märkischer Kreis	5 731	22 790	14 900	+7 890	+18,0
05 9 66	Olpe	1 671	5 480	3 337	+2 143	+16,6
05 9 70	Siegen-Wittgenstein	4 626	12 676	7 607	+5 069	+17,7
05 9 74	Soest	4 049	19 844	16 482	+3 362	+12,2
05 9 78	Unna	6 399	87 873	82 974	+4 899	+12,1
	Kreise zusammen	28 186	178 894	145 917	+32 977	+15,3
	Reg.-Bez. zusammen	28 186	246 960	199 050	+47 910	+12,9
	Kreisfreie Städte insgesamt	-	344 816	263 383	+81 433	+10,9
	Kreise insgesamt	125 148	525 976	366 933	+159 043	+16,3
	Land insgesamt	125 148	870 792	630 316	+240 476	+14,0
06						
Hes						
06 4	Reg.-Bez. Darmstadt					
Kreisfreie Städte						
06 4 11	Darmstadt, Stadt	-	9 510	7 973	+1 537	+11,1
06 4 12	Frankfurt am Main, Stadt	-	43 350	32 067	+11 283	+17,6
06 4 13	Offenbach am Main, Stadt	-	7 413	6 394	+1 019	+8,9
06 4 14	Wiesbaden, Landeshauptstadt	-	14 169	10 075	+4 094	+15,8
	Kreisfreie Städte zusammen	-	74 442	56 509	+17 933	+15,6
Landkreise						
06 4 31	Bergstraße	3 834	11 187	7 952	+3 235	+13,1
06 4 32	Darmstadt-Dieburg	4 426	14 318	10 098	+4 220	+16,3
06 4 33	Groß-Gerau	3 347	11 484	8 808	+2 676	+11,5
06 4 34	Hochtaunuskreis	3 422	13 860	9 783	+4 077	+19,3
06 4 35	Main-Kinzig-Kreis	7 932	18 346	10 821	+7 525	+20,2
06 4 36	Main-Taunus-Kreis	2 415	12 106	10 852	+1 254	+6,1
06 4 37	Odenwaldkreis	2 263	4 931	2 587	+2 344	+25,9
06 4 38	Offenbach	5 146	17 089	13 052	+4 037	+12,8
06 4 39	Rheingau-Taunus-Kreis	3 162	10 780	7 464	+3 316	+19,5
06 4 40	Wetteraukreis	5 177	14 254	8 399	+5 855	+22,4
	Landkreise zusammen	41 124	128 365	89 816	+38 549	+16,3
	Reg.-Bez. zusammen	41 124	202 807	146 325	+56 482	+16,0
06 5	Reg.-Bez. Gießen					
Landkreise						
06 5 31	Gießen	5 617	15 377	9 693	+5 684	+24,0
06 5 32	Lahn-Dill-Kreis	5 649	11 372	6 085	+5 287	+21,5
06 5 33	Limburg-Weilburg	3 433	8 269	4 701	+3 568	+22,7
06 5 34	Marburg-Biedenkopf	4 783	13 614	9 793	+3 821	+16,0
06 5 35	Vogelsbergkreis	1 510	7 124	3 937	+3 187	+28,2
	Landkreise zusammen	20 992	55 756	34 209	+21 547	+21,7
	Reg.-Bez. zusammen	20 992	55 756	34 209	+21 547	+21,7

1) ohne Ortsumzüge.

2) auf jeweils 1 000 Einwohner am 30.6.1990.

3) Einschl. Herkunfts-/Zielgebiet "ungeklärt" und "ohne Angabe".

Wanderung

Städten und Landkreisen im früheren Bundesgebiet

Kreisgrenzen						Schlüsselnummer
davon						
nach einem (R) anderen Landkreis oder kreisfreien Stadt im gleichen Land		von Land zu Land		über die Grenzen des Bundesgebietes ³⁾		
Zuzüge	Fortzüge	Zuzüge	Fortzüge	Zuzüge	Fortzüge	
Anzahl						
7 989	6 303	1 728	2 146	7 424	3 758	05 9 54
4 864	3 517	1 978	2 065	6 248	2 828	05 9 58
8 098	5 050	2 493	3 046	12 199	6 804	05 9 62
2 398	1 561	699	736	2 383	1 040	05 9 66
3 754	2 151	3 488	3 848	5 434	1 608	05 9 70
6 324	12 326	6 601	1 696	6 919	2 460	05 9 74
11 523	76 512	36 230	2 508	40 120	3 954	05 9 78
44 950	107 420	53 217	16 045	80 727	22 452	
73 268	140 610	60 846	25 903	112 846	32 537	
153 462	144 852	51 591	57 737	139 763	60 794	
219 591	228 201	110 577	71 534	195 808	67 198	
373 053	373 053	162 168	129 271	335 571	127 992	
sen						06
						06 4
4 360	4 429	2 542	2 209	2 608	1 335	06 4 11
12 193	14 614	9 315	8 121	21 842	9 332	06 4 12
3 339	3 769	1 295	1 312	2 779	1 313	06 4 13
4 076	4 134	4 633	4 496	5 460	1 445	06 4 14
23 968	26 946	17 785	16 138	32 689	13 425	
2 031	1 659	4 900	4 873	4 256	1 420	06 4 31
6 218	5 480	3 215	2 987	4 885	1 631	06 4 32
4 000	3 705	2 727	3 137	4 757	1 966	06 4 33
4 864	5 025	3 450	2 934	5 546	1 824	06 4 34
6 315	4 684	3 810	3 906	8 221	2 231	06 4 35
4 905	5 978	3 115	3 121	4 086	1 753	06 4 36
1 682	1 202	1 310	1 044	1 939	341	06 4 37
6 519	6 626	3 803	3 744	6 767	2 682	06 4 38
3 789	3 059	2 582	2 724	4 409	1 681	06 4 39
5 931	4 702	3 101	2 410	5 232	1 287	06 4 40
46 254	42 120	32 013	30 880	50 098	16 816	
70 222	69 066	49 798	47 018	82 787	30 241	
						06 5
4 127	4 680	6 109	3 412	5 141	1 601	06 5 31
3 241	2 787	3 515	2 354	4 616	944	06 5 32
2 360	1 968	2 891	2 204	3 018	529	06 5 33
3 054	3 516	5 401	4 418	5 159	1 859	06 5 34
2 082	2 591	1 887	950	3 155	396	06 5 35
14 864	15 542	19 803	13 338	21 089	5 329	
14 864	15 542	19 803	13 338	21 089	5 329	

13.3 Wanderungen 1990 nach Kreisfreien

Schlüsselnummer	Kreisfreie Stadt bzw. Landkreise	Innerhalb der Landkreise 1)	Über die			
			insgesamt			
			Zu- bzw. Fortzüge	Zuzüge	Fortzüge	Überschuß der Zu- (+) bzw. Fortzüge (-)
Anzahl			je 1 000 Einwohner 2)			
06 6	Reg.-Bez. Kassel Kreisfreie Stadt					
06 6 11	Kassel, Stadt	-	14 724	11 387	+3 337	+17,3
	Landkreise					
06 6 31	Fulda	4 587	9 341	5 285	+4 056	+20,7
06 6 32	Hersfeld-Rotenburg	2 703	7 150	4 356	+2 794	+21,7
06 6 33	Kassel	3 873	14 316	8 977	+5 339	+23,3
06 6 34	Schwalm-Eder-Kreis	3 779	11 015	6 973	+4 042	+22,2
06 6 35	Waldeck-Frankenberg	3 644	10 752	5 758	+4 994	+31,9
06 6 36	Werra-Meißner-Kreis	1 951	6 883	4 351	+2 532	+21,8
	Landkreise zusammen	20 537	59 457	35 700	+23 757	+23,5
	Reg.-Bez. zusammen	20 537	74 181	47 087	+27 094	+22,5
	Kreisfreie Städte insgesamt	-	89 166	67 896	+21 270	+15,8
	Landkreise insgesamt	82 653	243 578	159 725	+83 853	+19,2
	Land insgesamt	82 653	332 744	227 621	+105 123	+18,4
07						Rheinland-
07 1	Reg.-Bez. Koblenz Kreisfreie Stadt					
07 1 11	Koblenz, Stadt	-	6 209	5 251	+958	+8,9
	Landkreise					
07 1 31	Ahrweiler	2 420	5 989	3 730	+2 259	+19,5
07 1 32	Altenkirchen (Westerwald).	3 675	6 569	4 055	+2 514	+20,1
07 1 33	Bad Kreuznach	4 302	7 367	5 101	+2 266	+15,2
07 1 34	Birkenfeld	2 386	4 347	3 183	+1 164	+13,5
07 1 35	Cochem-Zell	1 428	3 399	2 262	+1 137	+18,5
07 1 37	Mayen-Koblenz	3 840	9 211	6 019	+3 192	+16,6
07 1 38	Neuwied	3 260	8 498	5 080	+3 418	+21,1
07 1 40	Rhein-Hunsrück-Kreis	2 421	5 591	3 414	+2 177	+23,6
07 1 41	Rhein-Lahn-Kreis	2 964	7 275	4 878	+2 397	+20,0
07 1 43	Westerwaldkreis	5 491	9 119	4 965	+4 154	+23,5
	Landkreise zusammen	32 187	67 365	42 687	+24 678	+19,3
	Reg.-Bez. zusammen	32 187	73 574	47 938	+25 636	+18,5
07 2	Reg.-Bez. Trier Kreisfreie Stadt					
07 2 11	Trier, Stadt	-	6 606	5 437	+1 169	+12,0
	Landkreise					
07 2 31	Berncastel-Wittlich	2 487	4 688	3 393	+1 295	+12,1
07 2 32	Bitburg-Prüm	2 837	4 554	3 031	+1 523	+16,7
07 2 33	Daun	1 319	3 538	2 505	+1 033	+17,7
07 2 35	Trier-Saarburg	2 497	6 565	5 497	+1 068	+8,4
	Landkreise zusammen	9 140	19 345	14 426	+4 919	+12,8
	Reg.-Bez. zusammen	9 140	25 951	19 863	+6 088	+12,7

1) ohne Ortsumzuge,
2) auf jeweils 1 000 Einwohner am 30.6.1990.

3) Einschl. Herkunfts-/Zielgebiet "ungeklärt" und "ohne Angabe".

Wanderung

Städten und Landkreisen im früheren Bundesgebiet

Kreisgrenzen						Schlüsselnummer
davon						
nach einem (R) anderen Landkreis oder kreisfreien Stadt im gleichen Land		von Land zu Land		über die Grenzen des Bundesgebietes ³⁾		
Zuzüge	Fortzüge	Zuzüge	Fortzüge	Zuzüge	Fortzüge	
Anzahl						
						06 6
5 310	4 937	2 929	3 040	6 485	3 410	06 6 11
1 799	1 700	2 403	1 916	5 139	1 669	06 6 31
1 802	1 755	1 757	1 408	3 591	1 193	06 6 32
5 640	5 040	3 782	2 803	4 894	1 134	06 6 33
3 115	3 866	3 415	1 872	4 485	1 235	06 6 34
1 857	2 389	3 855	2 359	5 040	1 010	06 6 35
1 523	1 837	2 290	1 653	3 070	861	06 6 36
15 736	16 587	17 502	12 011	26 219	7 102	
21 046	21 524	20 431	15 051	32 704	10 512	
29 278	31 883	20 714	19 178	39 174	16 835	
76 854	74 249	69 318	56 229	97 406	29 247	
106 132	106 132	90 032	75 407	136 580	46 082	
Pfalz						07
						07 1
2 803	3 088	1 781	1 658	1 625	505	07 1 11
1 021	1 078	3 308	2 189	1 660	463	07 1 31
1 025	1 162	3 488	2 243	2 056	650	07 1 32
2 071	2 367	2 475	1 786	2 821	948	07 1 33
980	1 261	1 683	1 301	1 684	621	07 1 34
1 048	1 106	1 359	797	992	359	07 1 35
3 767	3 591	2 801	1 806	2 643	622	07 1 37
2 539	1 895	3 785	2 582	2 174	603	07 1 38
1 674	1 628	1 972	1 267	1 945	519	07 1 40
1 313	2 083	3 857	2 286	2 105	509	07 1 41
2 285	1 946	3 656	2 367	3 178	652	07 1 43
17 723	18 117	28 384	18 624	21 258	5 946	
20 526	21 205	30 165	20 282	22 883	6 451	
						07 2
2 333	2 696	2 259	1 931	2 014	810	07 2 11
1 603	1 559	1 395	1 192	1 690	642	07 2 31
1 184	1 453	1 209	1 049	2 161	529	07 2 32
768	1 203	1 676	998	1 094	304	07 2 33
2 164	2 726	2 212	1 477	2 189	1 294	07 2 35
5 719	6 941	6 492	4 716	7 134	2 769	
8 052	9 637	8 751	6 647	9 148	3 579	

13.3 Wanderungen 1990 nach kreisfreien

Schlüsselnummer	Kreisfreie Stadt bzw. Landkreise	Innerhalb der Landkreise 1)	über die			
			insgesamt			
			Zu- bzw. Fortzüge	Zuzüge	Fortzüge	Überschuß der Zu- (+) bzw. Fortzüge (-)
			Anzahl	je 1 000 Einwohner 2)		
07 3	Reg.-Bez. Rheinhessen-Pfalz					
	Kreisfreie Städte					
07 3 11	Frankenthal (Pfalz), Stadt	-	4 322	3 231	+1 091	+23,4
07 3 12	Kaiserslautern, Stadt	-	7 084	5 187	+1 897	+19,3
07 3 13	Landau in der Pfalz, Stadt	-	3 044	2 448	+596	+16,1
07 3 14	Ludwigshafen am Rhein, Stadt	-	10 403	7 760	+2 643	+16,4
07 3 15	Mainz, Stadt	-	12 309	10 064	+2 245	+12,6
07 3 16	Neustadt an der Weinstraße, Stadt	-	3 048	2 209	+839	+16,3
07 3 17	Pirmasens, Stadt	-	2 561	1 832	+729	+15,4
07 3 18	Speyer, Stadt	-	3 157	2 310	+847	+18,4
07 3 19	Worms, Stadt	-	4 920	3 659	+1 261	+16,6
07 3 20	Zweibrücken, Stadt	-	2 031	1 428	+603	+17,9
	Kreisfreie Städte zusammen	-	52 879	40 128	+12 751	+16,4
	Landkreise					
07 3 31	Alzey-Worms	1 916	5 905	3 382	+2 523	+24,3
07 3 32	Bad Dürkheim	1 967	7 511	5 692	+1 819	+14,7
07 3 33	Donnersbergkreis	1 720	4 025	2 686	+1 339	+19,4
07 3 34	Germersheim	1 946	6 967	4 960	+2 007	+18,6
07 3 35	Kaiserslautern	2 205	6 671	4 485	+2 186	+22,2
07 3 36	Kusel	1 788	3 551	2 255	+1 296	+17,0
07 3 37	Südliche Weinstraße	2 108	6 991	5 373	+1 618	+16,1
07 3 38	Ludwigshafen	1 464	7 670	6 161	+1 509	+11,2
07 3 39	Mainz-Bingen	3 226	10 370	7 324	+3 046	+17,9
07 3 40	Pirmasens	1 717	4 482	3 372	+1 110	+11,1
	Landkreise zusammen	20 057	64 143	45 690	+18 453	+17,0
	Reg.-Bez. zusammen	20 057	117 022	85 818	+31 204	+16,8
	Kreisfreie Städte insgesamt	-	65 694	50 816	+14 878	+15,2
	Landkreise insgesamt	61 384	150 853	102 803	+48 050	+17,5
	Land insgesamt	61 384	216 547	153 619	+62 928	+16,9
08						Baden-
08 1	Reg.-Bez. Stuttgart					
08 1 1	Region Mittlerer Neckar					
	Stadtkreis					
08 1 11	Stuttgart, Landeshauptstadt	-	48 662	39 262	+9 400	+16,3
	Landkreise					
08 1 15	Böblingen	8 561	19 988	15 019	+4 969	+15,0
08 1 16	Esslingen	11 878	25 319	20 293	+5 026	+10,5
08 1 17	Göppingen	7 831	12 841	8 453	+4 388	+18,2
08 1 18	Ludwigsburg	11 672	26 887	20 721	+6 166	+13,4
08 1 19	Rems-Murr-Kreis	10 180	22 116	15 477	+6 639	+17,6
	Landkreise zusammen	50 122	107 151	79 963	+27 188	+14,4
	Region zusammen	50 122	155 813	119 225	+36 588	+14,9

1) ohne Ortsumzüge.

2) auf jeweils 1 000 Einwohner am 30.6.1990.

3) Einschl. Herkunfts-/Zielgebiet "ungeklärt" und "ohne Angabe".

Wanderung

Städten und Landkreisen im früheren Bundesgebiet

Kreisgrenzen						Schlüsselnummer
davon						
nach einem (R) anderen Landkreis oder kreisfreien Stadt im gleichen Land		von Land zu Land		über die Grenzen des Bundesgebietes ³⁾		
Zuzüge	Fortzüge	Zuzüge	Fortzüge	Zuzüge	Fortzüge	
Anzahl						
						07 3
1 177	1 226	866	596	2 279	1 409	07 3 11
2 589	2 343	1 882	1 392	2 613	1 452	07 3 12
1 279	1 065	591	570	1 174	813	07 3 13
2 660	2 849	3 092	2 644	4 651	2 267	07 3 14
2 845	3 529	5 072	4 694	4 392	1 841	07 3 15
1 441	1 231	845	587	762	391	07 3 16
979	925	729	511	853	396	07 3 17
1 234	1 061	922	710	1 001	539	07 3 18
1 620	1 216	1 152	1 206	2 148	1 237	07 3 19
507	561	800	538	724	329	07 3 20
16 331	16 006	15 951	13 448	20 597	10 674	
2 557	2 087	1 663	947	1 685	348	07 3 31
2 715	2 399	1 848	1 418	2 948	1 875	07 3 32
1 593	1 465	930	614	1 502	607	07 3 33
1 417	1 303	2 299	1 608	3 251	2 049	07 3 34
2 901	2 509	1 721	949	2 049	1 027	07 3 35
1 423	1 174	1 165	839	963	242	07 3 36
2 295	2 325	1 462	1 099	3 234	1 949	07 3 37
3 159	3 092	1 759	1 355	2 752	1 714	07 3 38
3 757	3 502	3 261	2 196	3 352	1 626	07 3 39
1 951	1 973	1 197	957	1 334	442	07 3 40
23 768	21 829	17 305	11 982	23 070	11 879	
40 099	37 835	33 256	25 430	43 667	22 553	
21 467	21 790	19 991	17 037	24 236	11 989	
47 210	46 887	52 181	35 322	51 462	20 594	
68 677	68 677	72 172	52 359	75 698	32 583	
						08
						08 1
						08 1 1
19 448	20 762	8 714	7 432	20 500	11 068	08 1 11
8 807	8 592	3 459	2 940	7 722	3 487	08 1 15
11 123	12 117	3 981	3 828	10 215	4 348	08 1 16
4 413	4 594	2 047	1 611	6 381	2 248	08 1 17
11 672	12 266	4 513	3 774	10 702	4 681	08 1 18
9 048	8 762	3 666	2 742	9 402	3 973	08 1 19
45 063	46 331	17 666	14 895	44 422	18 737	
64 511	67 093	26 380	22 327	64 922	29 805	

13.3 Wanderungen 1990 nach kreisfreien

Schlüsselnummer	Kreisfreie Stadt bzw. Landkreise	Innerhalb der Landkreise 1)	über die			
			insgesamt			
			Zu- bzw. Fortzüge	Zuzüge	Fortzüge	Überschuß der Zu- (+) bzw. Fortzüge (-)
			Anzahl	je 1 000 Einwohner 2)		
08 1 2	Region Franken					
	Stadtkreise					
08 1 21	Heilbronn, Stadt	-	9 281	7 434	+1 847	+16,0
	Landkreise					
08 1 25	Heilbronn	6 206	19 453	11 522	+7 931	+29,6
08 1 26	Hohenlohekreis	2 478	6 274	3 667	+2 607	+28,5
08 1 27	Schwäbisch Hall	4 393	11 911	7 578	+4 333	+26,7
08 1 28	Main-Tauber-Kreis	2 263	7 302	4 575	+2 727	+21,5
	Landkreise zusammen	15 340	44 940	27 342	+17 598	+27,1
	Region zusammen	15 340	54 221	34 776	+19 445	+25,5
08 1 3	Region Ostwürttemberg					
	Landkreise					
08 1 35	Heidenheim	2 732	7 684	5 295	+2 389	+18,4
08 1 36	Ostalbkreis	6 959	15 329	9 853	+5 476	+18,8
	Landkreise zusammen	9 691	23 013	15 148	+7 865	+18,7
	Region zusammen	9 691	23 013	15 148	+7 865	+18,7
	Reg.-Bez. zusammen	75 153	233 047	169 149	+63 898	+17,5
08 2	Reg.-Bez. Karlsruhe					
08 2 1	Region Mittlerer Oberrhein					
	Stadtkreise					
08 2 11	Baden-Baden, Stadt	-	4 396	3 363	+1 033	+20,1
08 2 12	Karlsruhe, Stadt	-	19 144	14 233	+4 911	+18,0
	Stadtkreise zusammen	-	23 540	17 596	+5 944	+18,3
	Landkreise					
08 2 15	Karlsruhe	6 232	19 633	13 015	+6 618	+17,6
08 2 16	Rastatt	4 830	11 989	8 708	+3 281	+16,2
	Landkreise zusammen	11 062	31 622	21 723	+9 899	+17,1
	Region zusammen	11 062	55 162	39 319	+15 843	+17,5
08 2 2	Region Unterer Neckar					
	Stadtkreise					
08 2 21	Heidelberg, Stadt	-	14 399	12 061	+2 338	+17,2
08 2 22	Mannheim, Universitätsstadt	-	19 572	14 782	+4 790	+15,5
	Stadtkreise zusammen	-	33 971	26 843	+7 128	+16,0
	Landkreise					
08 2 25	Neckar-Odenwald-Kreis	2 996	8 287	5 307	+2 980	+21,7
08 2 26	Rhein-Neckar-Kreis	10 900	27 519	19 098	+8 421	+17,4
	Landkreise zusammen	13 896	35 806	24 405	+11 401	+18,4
	Region zusammen	13 896	69 777	51 248	+18 529	+17,4
08 2 3	Region Nordschwarzwald					
	Stadtkreise					
08 2 31	Pforzheim, Stadt	-	8 583	6 424	+2 159	+19,3

1) ohne Ortsumzüge.

2) auf jeweils 1 000 Einwohner am 30.6.1990.

3) Einschl. Herkunfts-/Zielgebiet "ungeklärt" und "ohne Angabe".

Wanderung

Städten und Landkreisen im früheren Bundesgebiet

Kreisgrenzen						Schlüsselnummer
davon						
nach einem (R) anderen Landkreis oder kreisfreien Stadt im gleichen Land		von Land zu Land		über die Grenzen des Bundesgebietes ³⁾		
Zuzüge	Fortzüge	Zuzüge	Fortzüge	Zuzüge	Fortzüge	
Anzahl						
						08 1 2
4 404	5 707	1 422	1 032	3 455	695	08 1 21
9 305	7 613	3 279	1 719	6 869	2 190	08 1 25
2 657	2 172	1 352	628	2 265	867	08 1 26
3 529	3 244	2 222	1 560	6 160	2 774	08 1 27
1 646	1 841	2 863	2 084	2 793	650	08 1 28
17 137	14 870	9 716	5 991	18 087	6 481	
21 541	20 577	11 138	7 023	21 542	7 176	
						08 1 3
1 863	3 321	1 719	1 224	4 102	750	08 1 35
5 117	5 099	3 357	2 445	6 855	2 309	08 1 36
6 980	8 420	5 076	3 669	10 957	3 059	
6 980	8 420	5 076	3 669	10 957	3 059	
93 032	96 090	42 594	33 019	97 421	40 040	
						08 2
						08 2 1
1 982	1 827	1 007	739	1 407	797	08 2 11
8 437	7 603	4 749	3 900	5 958	2 730	08 2 12
10 419	9 430	5 756	4 639	7 365	3 527	
8 318	7 593	3 906	2 794	7 409	2 628	08 2 15
3 920	4 191	2 068	1 463	6 001	3 054	08 2 16
12 238	11 784	5 974	4 257	13 410	5 682	
22 657	21 214	11 730	8 896	20 775	9 209	
						08 2 2
5 510	6 091	4 197	3 570	4 692	2 400	08 2 21
5 122	4 553	7 159	6 906	7 291	3 323	08 2 22
10 632	10 644	11 356	10 476	11 983	5 723	
2 591	2 931	2 345	1 196	3 351	1 180	08 2 25
9 630	8 771	7 920	6 164	9 969	4 163	08 2 26
12 221	11 702	10 265	7 360	13 320	5 343	
22 853	22 346	21 621	17 836	25 303	11 066	
						08 2 3
3 855	3 507	1 329	903	3 399	2 014	08 2 31

13.3 Wanderungen 1990 nach kreisfreien

Schlüsselnummer	Kreisfreie Stadt bzw. Landkreise	Innerhalb der Landkreise 1)	Über die			
			insgesamt			
			Zu- bzw. Fortzüge	Zuzüge	Fortzüge	Überschuß der Zu- (+) bzw. Fortzüge (-)
			Anzahl	je 1 000 Einwohner 2)		
Landkreise						
08 2 35	Calw	3 302	12 681	8 568	+4 113	+28,2
08 2 36	Enzkreis	3 540	11 079	7 317	+3 762	+21,7
08 2 37	Freudenstadt	2 496	7 907	5 617	+2 290	+21,0
	Landkreise zusammen	9 338	31 667	21 502	+10 165	+23,7
	Region zusammen	9 338	40 250	27 926	+12 324	+22,8
	Reg. Bez. zusammen	34 296	165 189	118 493	+46 696	+18,6
08 3	Reg.-Bez. Freiburg					
08 3 1	Region Südlicher Oberrhein					
	Stadtkreis					
08 3 11	Freiburg im Breisgau, Stadt	-	18 375	15 280	+3 095	+16,4
Landkreise						
08 3 15	Breisgau-Hochschwarzwald	5 470	17 521	12 651	+4 870	+22,7
08 3 16	Emmendingen	3 015	7 285	5 025	+2 260	+16,4
08 3 17	Ortenaukreis	10 854	17 144	10 616	+6 528	+17,7
	Landkreise zusammen	19 339	41 950	28 292	+13 658	+19,0
	Region zusammen	19 339	60 325	43 572	+16 753	+18,4
08 3 2	Region Schwarzwald-Baar-Heuberg					
	Landkreise					
08 3 25	Rottweil	3 003	8 327	5 111	+3 216	+24,5
08 3 26	Schwarzwald-Baar-Kreis	5 005	11 339	8 029	+3 310	+16,6
08 3 27	Tuttlingen	3 338	7 695	4 553	+3 142	+26,5
	Landkreise zusammen	11 346	27 361	17 693	+9 668	+21,5
	Region zusammen	11 346	27 361	17 693	+9 668	+21,5
08 3 3	Region Hochrhein-Bodensee					
	Landkreise					
08 3 35	Konstanz	6 824	16 348	11 514	+4 834	+19,8
08 3 36	Lörrach	6 389	11 353	7 298	+4 055	+20,3
08 3 37	Waldshut	5 114	10 383	6 629	+3 754	+24,5
	Landkreise zusammen	18 327	38 084	25 441	+12 643	+7,2
	Region zusammen	18 327	38 084	25 441	+12 643	+7,2
	Reg.-Bez. zusammen	49 012	125 770	86 706	+39 064	+20,0
08 4	Reg.-Bez. Tübingen					
08 4 1	Region Neckar-Alb					
	Landkreise					
08 4 15	Reutlingen	5 906	14 835	9 685	+5 150	+20,1
08 4 16	Tübingen	3 903	15 028	11 714	+3 314	+17,4
08 4 17	Zollernalbkreis	2 998	10 643	6 535	+4 108	+22,9
	Landkreise zusammen	12 807	40 506	27 934	+12 572	+20,1
	Region zusammen	12 807	40 506	27 934	+12 572	+20,1
08 4 2	Region Donau-Iller					
	Stadtkreis					
08 4 21	Ulm, Universitätsstadt	-	10 560	9 096	+1 464	+13,3

1) ohne Ortsumzüge.

2) auf jeweils 1 000 Einwohner am 30.6.1990.

3) Einschl. Herkunfts-/Zielgebiet "ungeklärt" und "ohne Angabe".

Wanderung

Städten und Landkreisen im früheren Bundesgebiet

Kreisgrenzen						Schlüsselnummer
davon						
nach einem (R) anderen Landkreis oder kreisfreien Stadt im gleichen Land		von Land zu Land		über die Grenzen des Bundesgebietes ³⁾		
Zuzüge	Fortzüge	Zuzüge	Fortzüge	Zuzüge	Fortzüge	
Anzahl						
5 651	5 103	2 445	1 743	4 585	1 722	08 2 35
5 714	4 782	1 915	1 151	3 450	1 384	08 2 36
3 351	3 469	1 777	1 316	2 779	832	08 2 37
14 716	13 354	6 137	4 210	10 814	3 938	
18 571	16 861	7 466	5 113	14 213	5 952	
64 081	60 421	40 817	31 845	60 291	26 227	
						08 3
						08 3 1
8 092	8 458	4 221	3 609	6 062	3 213	08 3 11
7 309	7 234	3 618	2 378	6 594	3 039	08 3 15
3 715	3 545	1 523	835	2 047	645	08 3 16
6 002	5 745	4 042	2 251	7 100	2 620	08 3 17
17 026	16 524	9 183	5 464	15 741	6 304	
25 118	24 982	13 404	9 073	21 803	9 517	
						08 3 2
3 211	3 542	1 308	644	3 808	925	08 3 25
3 828	4 800	2 601	1 579	4 910	1 650	08 3 26
2 809	2 708	1 332	717	3 554	1 128	08 3 27
9 848	11 050	5 241	2 940	12 272	3 703	
9 848	11 050	5 241	2 940	12 272	3 703	
						08 3 3
5 478	5 265	4 251	3 050	6 619	3 199	08 3 35
3 549	3 460	2 817	1 598	4 987	2 240	08 3 36
3 197	3 431	2 342	1 421	4 844	1 777	08 3 37
12 224	12 156	9 410	6 069	16 450	7 216	
12 224	12 156	9 410	6 069	16 450	7 216	
47 190	48 188	28 055	18 082	50 525	20 436	
						08 4
						08 4 1
5 724	5 446	2 883	1 935	6 228	2 304	08 4 15
7 023	6 228	2 807	2 526	5 198	2 960	08 4 16
3 926	3 390	2 001	1 028	4 716	2 117	08 4 17
16 673	15 064	7 691	5 489	16 142	7 381	
16 673	15 064	7 691	5 489	16 142	7 381	
						08 4 2
3 285	4 710	3 165	2 955	4 110	1 431	08 4 21

13.3 Wanderungen 1990 nach kreisfreien

Schlüsselnummer	Kreisfreie Stadt bzw. Landkreise	Innerhalb der Landkreise 1)	über die			
			insgesamt			
			Zu- bzw. Fortzüge	Zuzüge	Fortzüge	Überschuß der Zu- (+) bzw. Fortzüge (-)
			Anzahl	je 1 000 Einwohner 2)		
Landkreise						
08 4 25	Alb-Donau-Kreis	2 733	10 592	6 918	+3 674	+22,0
08 4 26	Biberach	4 148	9 047	5 368	+3 679	+22,9
	Landkreise zusammen	6 881	19 639	12 286	+7 353	+22,4
	Region zusammen	6 881	30 199	21 382	+8 817	+20,1
08 4 3	Region Bodensee-Oberschwaben					
Landkreise						
08 4 35	Bodenseekreis	5 815	11 763	8 813	+2 950	+16,2
08 4 36	Ravensburg	7 177	14 800	9 282	+5 518	+22,6
08 4 37	Sigmaringen	3 400	8 637	5 830	+2 807	+23,5
	Landkreise zusammen	16 392	35 200	23 925	+11 275	+20,6
	Region zusammen	16 392	35 200	23 925	+11 275	+20,6
	Reg.-Bez. zusammen	36 080	105 905	73 241	+32 664	+20,3
	Stadtkreise insgesamt	-	152 972	121 935	+31 037	+16,6
	Landkreise insgesamt	194 541	476 939	325 654	+151 285	+19,3
	Land insgesamt	194 541	629 911	447 589	+182 322	+18,7
09						Bay
09 1	Reg.-Bez. Oberbayern					
Kreisfreie Städte						
09 1 61	Ingolstadt, Stadt	-	10 128	6 333	+3 795	+36,6
09 1 62	München, Landeshauptstadt	-	102 987	80 189	+22 798	+18,7
09 1 63	Rosenheim, Stadt	-	4 612	3 381	+1 231	+22,1
	Kreisfreie Städte zusammen	-	117 727	89 903	+27 824	+20,2
Landkreise						
09 1 71	Altötting	2 341	5 111	3 381	+1 730	+17,7
09 1 72	Berchtesgadener Land	3 136	6 656	4 890	+1 766	+18,7
09 1 73	Bad Tölz-Wolfratshausen	2 450	6 476	4 258	+2 218	+21,4
09 1 74	Dachau	2 136	6 808	4 144	+2 664	+24,2
09 1 75	Ebersberg	1 383	6 655	5 232	+1 423	+14,1
09 1 76	Eichstätt	1 318	6 130	3 889	+2 241	+21,8
09 1 77	Erding	1 303	4 797	3 264	+1 533	+16,4
09 1 78	Freising	2 417	10 098	7 034	+3 064	+24,2
09 1 79	Furstenfeldbruck	3 464	10 564	8 373	+2 191	+12,2
09 1 80	Garmisch-Partenkirchen	2 681	7 760	5 765	+1 995	+24,2
09 1 81	Landsberg a. Lech	2 032	6 049	4 185	+1 864	+20,9
09 1 82	Miesbach	2 488	6 288	4 720	+1 568	+18,3
09 1 83	Muhldorf a. Inn	1 791	5 479	2 878	+2 601	+26,7
09 1 84	München	3 102	23 397	18 491	+4 906	+18,6
09 1 85	Neuburg-Schrobenhausen	899	3 709	2 236	+1 473	+18,5
09 1 86	Pfaffenhofen a. d. Ilm	1 248	5 623	3 014	+2 609	+27,7
09 1 87	Rosenheim	5 296	13 622	8 959	+4 663	+22,9
09 1 88	Starnberg	1 659	8 605	6 751	+1 854	+16,3
09 1 89	Traunstein	4 081	8 829	5 722	+3 107	+20,4
09 1 90	Weilheim-Schongau	2 337	5 802	3 825	+1 977	+17,8
	Landkreise zusammen	47 562	158 458	111 011	+47 447	+19,9
	Reg.-Bez. zusammen	47 562	276 185	200 914	+75 271	+20,0

1) ohne Ortsumzüge,
2) auf jeweils 1 000 Einwohner am 30.6.1990.

Wanderung

Städten und Landkreisen im früheren Bundesgebiet

Kreisgrenzen							Schlüsselnummer
davon							
nach einem (R) anderen Landkreis oder kreisfreien Stadt im gleichen Land		von Land zu Land		über die Grenzen des Bundesgebietes ³⁾			
Zuzüge	Fortzüge	Zuzüge	Fortzüge	Zuzüge	Fortzüge		
Anzahl							
3 591	3 619	2 570	1 893	4 431	1 406	08 4 25	
3 053	2 960	2 381	1 416	3 613	992	08 4 26	
6 644	6 579	4 951	3 309	8 044	2 398		
9 929	11 289	8 116	6 264	12 154	3 829		
						08 4 3	
4 088	3 929	2 743	2 403	4 932	2 481	08 4 35	
4 887	4 665	4 078	2 780	5 835	1 837	08 4 36	
3 636	3 870	1 920	1 147	3 081	813	08 4 37	
12 611	12 464	8 741	6 330	13 848	5 131		
12 611	12 464	8 741	6 330	13 848	5 131		
39 213	38 817	24 548	18 083	42 144	16 341		
60 135	63 218	35 963	31 046	56 874	27 671		
183 381	180 298	100 051	69 983	193 507	75 373		
243 516	243 516	136 014	101 029	250 381	103 044		
ern						09	
						09 1	
4 041	3 186	1 182	604	4 905	2 543	09 1 61	
28 610	45 316	19 249	14 081	55 128	20 792	09 1 62	
3 015	2 399	579	508	1 018	474	09 1 63	
35 666	50 901	21 010	15 193	61 051	23 809		
2 563	2 136	749	451	1 799	794	09 1 71	
2 081	2 585	1 480	983	3 095	1 322	09 1 72	
3 185	2 679	1 054	794	2 237	785	09 1 73	
3 874	2 471	669	479	2 265	1 194	09 1 74	
3 930	3 765	916	716	1 809	751	09 1 75	
3 275	3 005	724	389	2 131	495	09 1 76	
2 642	2 197	579	436	1 576	631	09 1 77	
4 502	4 279	1 750	1 212	3 846	1 543	09 1 78	
6 242	5 756	1 565	1 366	2 757	1 251	09 1 79	
2 531	2 697	1 573	1 297	3 656	1 771	09 1 80	
3 128	2 661	1 000	689	1 921	835	09 1 81	
2 570	2 915	1 211	912	2 507	893	09 1 82	
3 217	2 005	603	351	1 659	522	09 1 83	
13 300	12 598	3 293	2 485	6 804	3 408	09 1 84	
2 049	1 406	479	280	1 181	550	09 1 85	
3 262	2 077	663	421	1 698	516	09 1 86	
6 976	5 844	1 694	1 273	4 952	1 842	09 1 87	
4 672	4 558	1 441	1 065	2 492	1 128	09 1 88	
3 749	3 724	1 420	797	3 660	1 201	09 1 89	
3 292	2 550	883	727	1 627	548	09 1 90	
81 040	71 908	23 746	17 123	53 672	21 980		
116 706	122 809	44 756	32 316	114 723	45 789		

Schlüsselnummer	Kreisfreie Stadt bzw. Landkreise	Innerhalb der Landkreise 1)	Über die			
			insgesamt			
			Zu- bzw. Fortzüge	Zuzüge	Fortzüge	Überschuß der Zu- (+) bzw. Fortzüge (-)
			Anzahl	je 1 000 Einwohner 2)		
09 2	Reg.-Bez. Niederbayern					
	Kreisfreie Städte					
09 2 61	Landshut, Stadt	-	4 349	3 244	+1 105	+18,9
09 2 62	Passau, Stadt	-	3 788	3 194	+594	+11,9
09 2 63	Straubing, Stadt	-	2 896	2 215	+681	+16,4
	Kreisfreie Städte zusammen	-	11 033	8 653	+2 380	+15,9
	Landkreise					
09 2 71	Deggendorf	2 341	5 276	3 394	+1 882	+17,9
09 2 72	Freyung-Grafenau	1 758	3 631	2 666	+965	+12,3
09 2 73	Kelheim	1 425	4 619	2 622	+1 997	+21,3
09 2 74	Landshut	1 793	6 311	4 339	+1 972	+16,3
09 2 75	Passau	4 011	8 887	5 661	+3 226	+19,0
09 2 76	Regen	2 154	4 262	2 966	+1 296	+16,4
09 2 77	Rottal-Inn	2 210	4 434	2 612	+1 822	+17,1
09 2 78	Straubing-Bogen	1 294	4 545	2 984	+1 561	+18,6
09 2 79	Dingolfing-Landau	1 389	4 345	2 357	+1 988	+25,3
	Landkreise zusammen	18 375	46 310	29 601	+16 709	+18,2
	Reg.-Bez. zusammen	18 375	57 343	38 254	+19 089	+17,9
09 3	Reg.-Bez. Oberpfalz					
	Kreisfreie Städte					
09 3 61	Amberg, Stadt	-	2 333	1 893	+440	+10,3
09 3 62	Regensburg, Stadt	-	8 845	6 770	+2 075	+17,2
09 3 63	Weiden i. d. OPf., Stadt	-	2 370	2 092	+278	+6,6
	Kreisfreie Städte zusammen	-	13 548	10 755	+2 793	+13,6
	Landkreise					
09 3 71	Amberg-Sulzbach	1 371	5 520	3 693	+1 827	+18,5
09 3 72	Cham	2 748	5 615	3 798	+1 817	+14,5
09 3 73	Neumarkt i. d. OPf.	1 507	5 012	2 754	+2 258	+20,4
09 3 74	Neustadt a. d. Waldnaab	1 467	4 698	3 009	+1 689	+17,7
09 3 75	Regensburg	2 355	7 621	4 814	+2 807	+18,5
09 3 76	Schwandorf	2 132	6 055	4 246	+1 809	+13,5
09 3 77	Tirschenreuth	1 113	3 107	2 135	+972	+12,3
	Landkreise zusammen	12 693	37 628	24 449	+13 179	+16,6
	Reg.-Bez. zusammen	12 693	51 176	35 204	+15 972	+16,0
09 4	Reg.-Bez. Oberfranken					
	Kreisfreie Städte					
09 4 61	Bamberg, Stadt	-	4 581	3 909	+672	+9,6
09 4 62	Bayreuth, Stadt	-	4 914	4 000	+914	+12,7
09 4 63	Coburg, Stadt	-	4 045	3 509	+536	+12,1
09 4 64	Hof, Stadt	-	4 170	3 347	+823	+15,6
	Kreisfreie Städte zusammen	-	17 710	14 765	+2 945	+12,3
	Landkreise					
09 4 71	Bamberg	1 953	5 952	3 805	+2 147	+17,2
09 4 72	Bayreuth	1 331	6 189	4 016	+2 173	+21,5
09 4 73	Coburg	1 175	4 935	2 988	+1 947	+22,9

1) ohne Ortsumzüge.

2) auf jeweils 1 000 Einwohner am 30.6.1990.

Wanderung

Städten und Landkreisen im früheren Bundesgebiet

Kreisgrenzen							Schlüsselnummer
davon							
nach einem (R) anderen Landkreis oder kreisfreien Stadt im gleichen Land		von Land zu Land		über die Grenzen des Bundesgebietes ³⁾			
Zuzüge	Fortzüge	Zuzüge	Fortzüge	Zuzüge	Fortzüge		
Anzahl							
						09 2	
2 907	2 507	449	333	993	404	09 2 61	
1 852	2 026	760	594	1 176	574	09 2 62	
1 577	1 470	267	194	1 052	551	09 2 63	
6 336	6 003	1 476	1 121	3 221	1 529		
2 408	2 582	789	449	2 079	363	09 2 71	
1 609	1 888	469	396	1 553	382	09 2 72	
2 562	1 843	462	325	1 595	454	09 2 73	
3 705	3 461	692	358	1 914	520	09 2 74	
3 918	3 882	1 018	653	3 951	1 126	09 2 75	
1 629	2 256	688	356	1 945	354	09 2 76	
2 427	1 743	403	288	1 604	581	09 2 77	
2 273	2 458	571	257	1 701	269	09 2 78	
2 470	1 474	315	195	1 560	688	09 2 79	
23 001	21 587	5 407	3 277	17 902	4 737		
29 337	27 590	6 883	4 398	21 123	6 266		
						09 3	
1 576	1 510	237	208	520	175	09 3 61	
5 333	5 140	895	844	2 617	786	09 3 62	
1 489	1 590	151	224	730	278	09 3 63	
8 398	8 240	1 283	1 276	3 867	1 239		
2 598	2 627	744	367	2 178	699	09 3 71	
1 648	2 934	880	447	3 087	417	09 3 72	
2 308	1 856	595	334	2 109	564	09 3 73	
2 255	2 337	514	307	1 929	365	09 3 74	
5 097	3 605	699	512	1 825	697	09 3 75	
2 693	2 809	811	559	2 551	878	09 3 76	
1 286	1 464	260	272	1 561	399	09 3 77	
17 885	17 632	4 503	2 798	15 240	4 019		
26 283	25 872	5 786	4 074	19 107	5 258		
						09 4	
2 677	2 851	841	568	1 063	490	09 4 61	
2 528	2 514	969	829	1 417	657	09 4 62	
1 899	2 283	522	473	1 624	753	09 4 63	
1 643	1 918	584	454	1 943	975	09 4 64	
8 747	9 566	2 916	2 324	6 047	2 875		
3 401	2 793	637	445	1 914	567	09 4 71	
2 450	3 046	804	532	2 935	438	09 4 72	
2 057	2 011	533	352	2 345	625	09 4 73	

13.3 Wanderungen 1990 nach kreisfreien

Schlüsselnummer	Kreisfreie Stadt bzw. Landkreise	Innerhalb der Landkreise 1)	Über die			
			insgesamt			
			Zu- bzw. Fortzüge	Zuzüge	Fortzüge	Überschuß der Zu- (+) bzw. Fortzüge (-)
			Anzahl	je 1 000 Einwohner 2)		
09 4 74	Forchheim	1 702	5 263	3 335	+1 928	+18,9
09 4 75	Hof	1 757	6 147	3 879	+2 268	+21,0
09 4 76	Kronach	1 283	3 157	1 676	+1 481	+19,4
09 4 77	Kulmbach	1 391	3 822	2 214	+1 608	+21,5
09 4 78	Lichtenfels	953	3 019	1 675	+1 344	+20,0
09 4 79	Wunsiedel i. Fichtelgebirge	1 706	4 650	2 478	+2 172	+24,5
	Landkreise zusammen	13 251	43 134	26 066	+17 068	+20,6
	Reg.-Bez. zusammen	13 251	60 844	40 831	+20 013	+18,7
09 5	Reg.-Bez. Mittelfranken					
	Kreisfreie Städte					
09 5 61	Ansbach, Stadt	-	2 610	1 789	+821	+21,8
09 5 62	Erlangen, Stadt	-	9 972	8 756	+1 216	+12,0
09 5 63	Fürth, Stadt	-	8 105	5 621	+2 484	+24,4
09 5 64	Nürnberg, Stadt	-	41 191	32 114	+9 077	+18,5
09 5 65	Schwabach, Stadt	-	2 423	1 622	+801	+22,8
	Kreisfreie Städte zusammen	-	64 301	49 902	+14 399	+18,8
	Landkreise					
09 5 71	Ansbach	2 772	8 817	5 288	+3 529	+21,6
09 5 72	Erlangen-Höchstadt	1 287	7 409	4 746	+2 663	+23,5
09 5 73	Fürth	925	7 946	6 298	+1 648	+16,9
09 5 74	Nürnberger Land	3 222	9 361	5 657	+3 704	+23,8
09 5 75	Neustadt a.d.Aisch-Bad Windsheim	1 463	4 548	2 436	+2 112	+23,9
09 5 76	Roth	1 331	5 917	3 299	+2 618	+24,0
09 5 77	Weißenburg-Gunzenhausen	1 762	4 620	2 678	+1 942	+21,8
	Landkreise zusammen	12 762	48 618	30 402	+18 216	+22,3
	Reg.-Bez. zusammen	12 762	112 919	80 304	+32 615	+20,6
09 6	Reg.-Bez. Unterfranken					
	Kreisfreie Städte					
09 6 61	Aschaffenburg, Stadt	-	4 332	3 158	+1 174	+18,5
09 6 62	Schweinfurt, Stadt	-	4 028	3 130	+898	+16,6
09 6 63	Würzburg, Stadt	-	10 481	8 433	+2 048	+16,2
	Kreisfreie Städte zusammen	-	18 841	14 721	+4 120	+16,9
	Landkreise					
09 6 71	Aschaffenburg	2 635	8 259	5 238	+3 021	+19,0
09 6 72	Bad Kissingen	2 196	7 181	4 348	+2 833	+27,3
09 6 73	Rhön-Grabfeld	2 032	5 701	4 208	+1 493	+18,5
09 6 74	Haßberge	1 570	3 607	2 173	+1 434	+17,4
09 6 75	Kitzingen	1 535	4 009	2 599	+1 410	+17,2
09 6 76	Miltenberg	2 766	6 278	4 081	+2 197	+18,5
09 6 77	Main-Spessart	2 128	5 539	3 505	+2 034	+16,2
09 6 78	Schweinfurt	1 634	5 247	3 606	+1 641	+15,3
09 6 79	Würzburg	2 028	7 067	5 346	+1 721	+12,0
	Landkreise zusammen	18 524	52 888	35 104	+17 784	+17,7
	Reg.-Bez. zusammen	18 524	71 729	49 825	+21 904	+17,6

1) ohne Ortsumzüge.

2) auf jeweils 1 000 Einwohner am 30.6.1990.

3) Einschl. Herkunfts-/Zielgebiet "ungeklärt" und "ohne Angabe".

Wanderung

Städten und Landkreisen im früheren Bundesgebiet

Kreisgrenzen							Schlüsselnummer
davon							
nach einem (R) anderen Landkreis oder kreisfreien Stadt im gleichen Land		von Land zu Land		über die Grenzen des Bundesgebietes ³⁾			
Zuzüge	Fortzüge	Zuzüge	Fortzüge	Zuzüge	Fortzüge		
Anzahl							
2 528	2 378	617	450	2 118	507	09 4 74	
2 144	2 523	843	638	3 160	718	09 4 75	
1 076	1 071	317	316	1 764	289	09 4 76	
1 464	1 321	509	374	1 849	519	09 4 77	
1 351	1 126	293	188	1 375	361	09 4 78	
1 519	1 573	674	470	2 457	435	09 4 79	
17 990	17 842	5 227	3 765	19 917	4 459		
26 737	27 408	8 143	6 089	25 964	7 334		
						09 5	
1 149	1 282	367	248	1 094	259	09 5 61	
3 846	4 418	1 352	1 301	4 774	3 037	09 5 62	
4 916	4 377	789	592	2 400	652	09 5 63	
14 419	14 408	4 312	3 651	22 460	14 055	09 5 64	
1 407	1 192	265	207	751	223	09 5 65	
25 737	25 677	7 085	5 999	31 479	18 226		
3 110	3 245	1 903	1 195	3 804	848	09 5 71	
4 048	3 292	1 087	674	2 274	780	09 5 72	
3 989	5 331	751	456	3 206	511	09 5 73	
4 635	4 225	1 248	814	3 478	618	09 5 74	
1 996	1 573	690	375	1 862	488	09 5 75	
3 249	2 455	718	477	1 950	367	09 5 76	
1 693	1 992	707	365	2 220	321	09 5 77	
22 720	22 113	7 104	4 356	18 794	3 933		
48 457	47 790	14 189	10 355	50 273	22 159		
						09 6	
2 181	2 057	981	672	1 170	429	09 6 61	
2 120	2 351	756	434	1 152	345	09 6 62	
4 807	4 757	2 234	1 961	3 440	1 715	09 6 63	
9 108	9 165	3 971	3 067	5 762	2 489		
2 738	2 498	2 371	1 659	3 150	1 081	09 6 71	
1 944	2 440	1 775	1 172	3 462	736	09 6 72	
2 129	2 782	1 341	947	2 231	479	09 6 73	
1 453	1 482	526	408	1 628	283	09 6 74	
1 684	1 631	571	465	1 754	503	09 6 75	
1 498	1 526	1 761	1 372	3 019	1 183	09 6 76	
1 709	1 906	1 244	976	2 586	623	09 6 77	
3 000	2 581	450	522	1 797	503	09 6 78	
3 968	3 407	1 347	1 269	1 752	670	09 6 79	
20 123	20 253	11 386	8 790	21 379	6 061		
29 231	29 418	15 357	11 857	27 141	8 550		

13.3 Wanderungen 1990 nach kreisfreien

Schlüsselnummer	Kreisfreie Stadt bzw. Landkreise	Innerhalb der Landkreise 1)	über die			
			insgesamt			
			Zu- bzw. Fortzüge	Zuzüge	Fortzüge	Überschuß der Zu- (+) bzw. Fortzüge (-)
			Anzahl	je 1 000 Einwohner 2)		
09 7	Reg.-Bez. Schwaben					
	Kreisfreie Städte					
09 7 61	Augsburg, Stadt	-	18 641	11 658	+6 983	+27,5
09 7 62	Kaufbeuren, Stadt	-	2 516	1 629	+887	+22,2
09 7 63	Kempten (Allgäu), Stadt	-	4 623	3 731	+892	+14,5
09 7 64	Memmingen, Stadt	-	2 484	1 790	+694	+17,8
	Kreisfreie Städte zusammen	-	28 264	18 808	+9 456	+23,9
	Landkreise					
09 7 71	Aichach-Friedberg	1 200	5 480	3 773	+1 707	+16,0
09 7 72	Augsburg	3 191	11 852	7 421	+4 431	+21,9
09 7 73	Dillingen a. d. Donau	1 468	3 869	2 549	+1 320	+15,9
09 7 74	Günzburg	2 271	4 996	3 527	+1 469	+13,3
09 7 75	Neu-Ulm	2 195	7 324	5 656	+1 668	+11,4
09 7 76	Lindau (Bodensee)	1 810	4 467	3 057	+1 410	+19,5
09 7 77	Ostallgäu	2 380	8 260	5 615	+2 645	+21,9
09 7 78	Unterallgäu	1 838	5 722	3 801	+1 921	+16,0
09 7 79	Donau-Ries	2 001	4 889	3 037	+1 852	+15,4
09 7 80	Oberallgäu	3 338	9 562	6 613	+2 949	+21,9
	Landkreise zusammen	21 692	66 421	45 049	+21 372	+17,6
	Reg.-Bez. zusammen	21 692	94 685	63 857	+30 828	+19,1
	Kreisfreie Städte insgesamt	-	271 424	207 507	+63 917	+18,9
	Landkreise insgesamt	144 859	453 457	301 682	+151 775	+19,1
	Land insgesamt	144 859	724 881	509 189	+215 692	+19,0
10						Saar
	Landkreise					
10 0 41	Stadtverband Saarbrücken	5 456	14 961	11 765	+3 196	+8,9
10 0 42	Merzig-Wadern	1 326	4 247	2 833	+1 414	+14,0
10 0 43	Neunkirchen	2 037	5 679	4 482	+1 197	+8,0
10 0 44	Saarlouis	5 141	10 652	9 079	+1 573	+7,4
10 0 45	Saar-Pfalz-Kreis	1 680	7 117	5 484	+1 633	+10,6
10 0 46	Sankt Wendel	1 393	3 428	2 752	+676	+7,3
	Land insgesamt	17 033	46 084	36 395	+9 689	+9,1
11						Berlin
11 0 00	Berlin (West), Stadt	x	109 263	77 654	+31 609	+14,7
01-11						Früheres
	Kreisfreie Städte insgesamt	-	1 336 218	1 025 360	+310 858	+14,3
	Landkreise insgesamt	785 177	2 510 103	1 791 726	+718 377	+17,3
	Insgesamt	785 177	3 846 321	2 817 086	+1 029 235	+16,3

1) ohne Ortsumzüge.

2) auf jeweils 1 000 Einwohner am 30.6.1990.

3) Einschl. Herkunfts-/Zielgebiet "ungeklärt" und "ohne Angabe".

Wanderung

Städten und Landkreisen im früheren Bundesgebiet

Kreisgrenzen						Schlüsselnummer
davon						
nach einem (R) anderen Landkreis oder kreisfreien Stadt im gleichen Land		von Land zu Land		über die Grenzen des Bundesgebietes ³⁾		
Zuzüge	Fortzüge	Zuzüge	Fortzüge	Zuzüge	Fortzüge	
Anzahl						
						09 7
9 398	8 064	2 567	1 767	6 676	1 827	09 7 61
1 402	1 084	494	369	620	176	09 7 62
2 385	2 272	595	555	1 643	904	09 7 63
1 199	1 032	541	442	744	316	09 7 64
14 384	12 452	4 197	3 133	9 683	3 223	
3 212	2 726	634	362	1 634	685	09 7 71
7 134	5 151	1 481	915	3 237	1 355	09 7 72
1 380	1 365	952	603	1 537	581	09 7 73
1 942	1 556	917	824	2 137	1 147	09 7 74
1 499	1 416	3 577	3 292	2 248	948	09 7 75
930	936	1 867	1 450	1 670	671	09 7 76
2 992	3 834	1 547	902	3 721	879	09 7 77
2 459	2 275	1 207	713	2 056	813	09 7 78
1 984	1 712	1 027	631	1 878	694	09 7 79
3 396	3 753	2 399	1 823	3 767	1 037	09 7 80
26 928	24 724	15 608	11 515	23 885	8 810	
41 312	37 176	19 805	14 648	33 568	12 033	
108 376	122 004	41 938	32 113	121 110	53 390	
209 687	196 059	72 981	51 624	170 789	53 999	
318 063	318 063	114 919	83 737	291 899	107 389	
land						10
5 013	4 625	5 004	5 060	4 944	2 080	10 0 41
1 789	1 261	1 291	1 169	1 167	403	10 0 42
3 100	2 660	1 085	1 356	1 494	466	10 0 43
2 958	5 387	1 710	1 950	5 984	1 742	10 0 44
2 732	2 121	2 688	2 625	1 697	738	10 0 45
1 678	1 216	1 070	1 093	680	443	10 0 46
17 270	17 270	12 848	13 253	15 966	5 872	
(West)						11
x	x	33 752	30 777	75 511	46 877	11 0 00
Bundesgebiet						01-11
434 922	444 865	299 681	303 479	601 615	277 016	
909 226	899 283	541 380	537 638	1 059 497	354 805	
1 344 148	1 344 148	841 061	841 117	1 661 112	631 821	

13 Gesamtwanderung

13.4 Wanderungen über die Grenzen des früheren Bundesgebietes und von Land zu Land 1990 nach Altersjahren

Alter am Jahresende von ... bis unter ... Jahren	Über die Grenzen des Bundesgebietes ¹⁾									Von Land zu Land		
	Zuzüge			Fortzüge			Überschuß der Zu- (+) bzw. Fortzüge (-)			Zu- bzw. Fortzüge		
	insges.	männl.	weibl.	insges.	männl.	weibl.	insges.	männl.	weibl.	insges.	männl.	weibl.
unter												
1 - 1	9 335	4 785	4 550	2 349	1 258	1 091	+6 986	+3 527	+3 459	5 856	3 077	2 779
1 - 2	23 268	12 008	11 260	6 721	3 581	3 140	+16 547	+8 427	+8 120	12 580	6 463	6 117
2 - 3	25 072	12 894	12 178	7 435	3 873	3 562	+17 637	+9 021	+8 616	12 781	6 579	6 202
3 - 4	24 885	12 818	12 067	7 224	3 791	3 433	+17 661	+9 027	+8 634	11 678	6 018	5 660
4 - 5	25 029	12 978	12 051	7 169	3 647	3 522	+17 860	+9 331	+8 529	10 858	5 699	5 159
5 - 6	24 446	12 642	11 804	7 236	3 721	3 515	+17 210	+8 921	+8 289	9 719	5 050	4 669
unter 6	132 035	68 125	63 910	38 134	19 871	18 263	+93 901	+48 254	+45 647	63 472	32 886	30 586
6 - 7	24 031	12 371	11 660	8 211	4 242	3 969	+15 820	+8 129	+7 691	9 586	4 848	4 738
7 - 8	23 664	12 148	11 516	7 861	3 961	3 900	+15 803	+8 187	+7 616	9 046	4 634	4 412
8 - 9	23 043	11 860	11 183	6 835	3 514	3 321	+16 208	+8 346	+7 862	8 077	4 130	3 947
9 - 10	22 412	11 429	10 983	6 354	3 281	3 073	+16 058	+8 148	+7 910	7 559	3 844	3 715
10 - 11	22 463	11 576	10 887	6 489	3 287	3 202	+15 974	+8 289	+7 685	7 511	3 881	3 630
11 - 12	21 526	11 054	10 472	6 082	3 115	2 967	+15 444	+7 939	+7 505	6 900	3 546	3 354
12 - 13	20 472	10 720	9 752	5 828	2 989	2 839	+14 644	+7 731	+6 913	6 258	3 205	3 053
13 - 14	19 571	10 323	9 248	5 714	3 017	2 897	+13 857	+7 306	+6 551	6 014	3 109	2 905
14 - 15	19 288	10 068	9 220	5 741	2 952	2 789	+13 547	+7 116	+6 431	5 676	2 867	2 809
15 - 16	20 292	10 881	9 411	5 645	2 905	2 740	+14 647	+7 976	+6 671	5 462	2 820	2 642
16 - 17	21 352	11 036	10 316	6 468	3 281	3 187	+14 884	+7 755	+7 129	6 142	3 103	3 039
17 - 18	21 479	10 603	10 876	6 838	3 502	3 336	+14 641	+7 101	+7 540	6 925	3 357	3 568
6 - 18	259 593	134 069	125 524	78 066	40 046	38 020	+181 527	+94 023	+87 504	85 156	43 344	41 812
18 - 19	30 450	15 155	15 295	8 919	4 681	4 238	+21 531	+10 474	+11 057	9 161	4 403	4 758
19 - 20	43 812	21 794	22 018	12 640	6 641	5 999	+31 172	+15 153	+16 019	15 310	6 761	8 549
20 - 21	51 442	26 557	24 885	14 871	7 781	7 090	+36 571	+18 776	+17 795	23 655	10 884	12 771
21 - 22	55 654	30 803	28 851	17 552	9 396	8 216	+38 102	+21 467	+16 635	31 416	15 826	15 590
22 - 23	57 343	33 390	23 953	18 313	9 996	8 317	+39 030	+23 394	+15 636	35 173	17 814	17 359
23 - 24	55 777	33 444	22 333	18 752	10 832	7 920	+37 025	+22 612	+14 413	37 204	19 034	18 170
24 - 25	52 548	32 197	20 351	18 227	11 004	7 223	+34 321	+21 193	+13 128	36 421	18 617	17 804
18 - 25	347 026	193 340	153 686	109 274	60 271	49 003	+237 752	+133 069	+104 683	188 340	93 339	95 001
25 - 26	51 763	32 079	19 684	18 346	11 256	7 090	+33 417	+20 823	+12 594	35 268	18 179	17 089
26 - 27	49 558	30 752	18 806	18 294	11 307	6 987	+31 264	+19 445	+11 819	35 538	18 632	16 906
27 - 28	47 449	29 664	17 785	17 886	11 178	6 708	+29 563	+18 486	+11 077	33 965	18 211	15 754
28 - 29	44 665	27 765	16 900	17 409	11 006	6 403	+27 256	+16 759	+10 497	31 736	17 410	14 326
29 - 30	42 148	26 292	15 856	16 625	10 572	6 053	+25 523	+15 720	+9 803	29 547	16 585	12 962
30 - 31	42 579	26 817	15 762	16 783	10 778	6 005	+25 796	+16 039	+9 757	26 776	15 090	11 686
31 - 32	39 246	24 509	14 737	15 939	10 311	5 628	+23 307	+14 198	+9 109	24 083	13 841	10 242
32 - 33	37 277	23 368	13 909	15 683	10 334	5 349	+21 594	+13 034	+8 560	21 519	12 620	8 899
33 - 34	35 967	22 528	13 439	15 440	10 189	5 251	+20 527	+12 339	+8 188	19 494	11 315	8 179
34 - 35	34 631	21 955	12 676	14 612	9 630	4 982	+20 019	+12 325	+7 694	17 328	10 125	7 203
35 - 36	33 465	21 072	12 393	14 231	9 356	4 875	+19 234	+11 716	+7 518	15 435	9 055	6 380
36 - 37	30 624	19 095	11 529	13 046	8 468	4 578	+17 578	+10 627	+6 951	14 031	8 224	5 807
37 - 38	27 986	17 624	10 362	12 495	8 312	4 183	+15 491	+9 312	+6 179	12 606	7 475	5 131
38 - 39	26 841	16 776	10 065	11 849	7 735	4 114	+14 992	+9 041	+5 951	11 629	6 974	4 655
39 - 40	25 004	15 627	9 377	11 013	7 162	3 851	+13 991	+8 465	+5 526	10 512	6 266	4 246
25 - 40	569 203	355 923	213 280	229 651	147 594	82 057	+339 552	+208 329	+131 223	339 467	190 002	149 465
40 - 41	23 365	14 469	8 896	10 713	6 976	3 737	+12 652	+7 493	+5 159	9 853	5 851	4 002
41 - 42	20 609	12 622	7 987	9 677	6 277	3 400	+10 932	+6 345	+4 587	8 881	5 292	3 589
42 - 43	17 579	10 958	6 621	8 893	5 781	3 112	+8 686	+5 177	+3 509	7 745	4 688	3 057
43 - 44	15 894	9 786	6 108	7 855	5 156	2 699	+8 039	+4 630	+3 409	6 714	3 977	2 737
44 - 45	12 963	7 931	5 032	6 959	4 464	2 495	+6 004	+3 467	+2 537	5 655	3 411	2 244
45 - 46	11 626	6 807	4 819	5 798	3 573	2 225	+5 828	+3 234	+2 594	5 006	2 936	2 070
46 - 47	13 292	7 810	5 482	6 270	3 902	2 368	+7 022	+3 908	+3 114	6 145	3 619	2 526
47 - 48	12 616	7 248	5 368	6 105	3 771	2 334	+6 511	+3 477	+3 034	5 896	3 413	2 483
48 - 49	12 402	6 933	5 469	5 992	3 540	2 452	+6 410	+3 393	+3 017	5 440	3 123	2 317
49 - 50	13 621	7 371	6 250	6 310	3 564	2 746	+7 311	+3 807	+3 504	6 150	3 472	2 678
40 - 50	153 967	91 935	62 032	74 572	47 004	27 568	+79 395	+44 931	+34 464	67 485	39 782	27 703
50 - 51	13 230	7 056	6 174	6 574	3 732	2 842	+6 656	+3 324	+3 332	5 698	3 193	2 505
51 - 52	12 808	6 647	6 161	6 320	3 493	2 827	+6 488	+3 154	+3 334	5 435	2 932	2 503
52 - 53	12 019	6 174	5 845	5 961	3 226	2 735	+6 058	+2 948	+3 110	5 036	2 702	2 334
53 - 54	11 578	5 941	5 637	5 955	3 183	2 772	+5 623	+2 758	+2 865	4 645	2 463	2 182
54 - 55	10 370	5 302	5 068	5 405	2 953	2 452	+4 965	+2 349	+2 616	4 144	2 205	1 939
55 - 56	9 913	4 914	4 999	5 113	2 655	2 458	+4 800	+2 259	+2 541	4 011	2 136	1 875
56 - 57	9 419	4 464	4 955	5 077	2 565	2 512	+4 342	+1 899	+2 443	3 397	1 732	1 665
57 - 58	8 657	4 145	4 512	4 730	2 359	2 371	+3 927	+1 786	+2 141	2 831	1 451	1 380
58 - 59	8 668	4 114	4 554	4 608	2 219	2 389	+4 060	+1 895	+2 165	3 055	1 568	1 487
59 - 60	8 665	4 091	4 574	4 376	2 065	2 311	+4 289	+2 026	+2 263	3 129	1 551	1 578
60 - 61	9 221	4 288	4 933	5 133	2 528	2 605	+4 088	+1 760	+2 328	3 743	1 846	1 897
61 - 62	8 750	4 021	4 729	4 771	2 410	2 361	+3 979	+1 611	+2 368	3 488	1 706	1 782
62 - 63	7 945	3 536	4 409	4 112	1 855	2 257	+3 833	+1 681	+2 152	3 323	1 688	1 635
63 - 64	7 235	3 215	4 020	3 832	1 842	1 990	+3 403	+1 373	+2 030	3 229	1 625	1 604
64 - 65	6 623	2 760	3 863	3 509	1 539	1 970	+3 114	+1 221	+1 893	2 857	1 322	1 535
50 - 65	145 101	70 668	74 433	75 476	38 624	36 852	+69 625	+32 044	+37 581	58 021	30 120	27 901

1) Einschl. Herkunfts- bzw. Zielgebiet "ungeklärt" und "ohne Angabe".

13 Gesamtwanderung

13.4 Wanderungen über die Grenzen des früheren Bundesgebietes und von Land zu Land 1990 nach Altersjahren

Alter am Jahresende von ... bis unter ... Jahren	Über die Grenzen des Bundesgebietes ¹⁾									Von Land zu Land		
	Zuzüge			Fortzüge			Überschuß der Zu- (+) bzw. Fortzüge (-)			Zu- bzw. Fortzüge		
	insges.	männl.	weibl.	insges.	männl.	weibl.	insges.	männl.	weibl.	insges.	männl.	weibl.
65 - 66	6 214	2 465	3 749	3 450	1 578	1 872	+2 764	+887	+1 877	2 757	1 242	1 515
66 - 67	5 496	2 207	3 289	3 011	1 279	1 732	+2 485	+928	+1 557	2 435	1 018	1 417
67 - 68	5 009	1 847	3 162	2 631	1 056	1 575	+2 378	+791	+1 587	2 186	834	1 352
68 - 69	4 201	1 546	2 655	2 216	887	1 329	+1 985	+659	+1 326	2 039	789	1 244
69 - 70	3 872	1 411	2 461	1 916	717	1 199	+1 956	+694	+1 262	2 030	781	1 249
70 - 71	3 559	1 291	2 268	1 795	675	1 120	+1 764	+616	+1 148	2 017	701	1 316
71 - 72	2 909	1 054	1 855	1 419	544	875	+1 490	+510	+980	1 567	546	1 021
72 - 73	1 948	682	1 266	927	336	591	+1 021	+346	+675	1 154	401	753
73 - 74	1 533	549	984	818	295	523	+715	+254	+461	1 028	336	692
74 - 75	1 545	528	1 017	792	274	518	+753	+254	+499	1 005	335	670
75 - 76	1 828	586	1 242	843	290	553	+985	+296	+689	1 413	444	969
76 - 77	2 138	672	1 466	950	312	638	+1 188	+360	+828	1 700	536	1 164
77 - 78	2 014	636	1 378	874	305	569	+1 140	+331	+809	1 698	522	1 176
78 - 79	1 885	618	1 267	831	313	518	+1 054	+305	+749	1 686	516	1 170
79 - 80	1 642	500	1 142	679	222	457	+963	+278	+685	1 626	465	1 161
80 - 81	1 467	404	1 063	597	167	430	+870	+237	+633	1 577	437	1 140
81 - 82	1 223	359	864	488	144	344	+735	+215	+520	1 583	416	1 167
82 - 83	1 012	281	731	391	108	283	+621	+173	+448	1 443	364	1 079
83 - 84	920	252	668	352	120	232	+568	+132	+436	1 302	362	940
84 - 85	754	247	507	296	106	190	+458	+141	+317	1 196	293	903
85 - 86	571	172	399	211	73	138	+360	+99	+261	1 085	245	840
86 - 87	499	145	354	206	58	148	+293	+87	+206	935	222	713
87 - 88	441	124	317	185	57	128	+256	+67	+189	797	188	609
88 - 89	365	116	249	124	42	82	+241	+74	+167	682	159	523
89 - 90	260	87	173	126	54	72	+134	+33	+101	558	154	404
65 - 90	53 305	18 779	34 526	26 128	10 012	16 116	+27 177	+8 767	+18 410	37 493	12 306	25 187
90 und mehr	882	276	606	520	187	333	+362	+89	+273	1 627	335	1 292
Insgesamt	1 661 112	933 115	727 997	631 821	363 609	268 212	1 029 291	+569 506	+459 785	841 061	442 114	398 947

1) Einschl. Herkunfts- bzw. Zielgebiet "ungeklärt" und "ohne Angabe".

13 Gesamtwanderung

13.5 Salden aus den Wanderungen über die Grenzen der Länder des früheren Bundesgebietes 1990
nach Altersgruppen und Familienstand

Alter am Jahresende von ... bis unter ... Jahren	Überschuss der Zu- (+) bzw. Fortzüge (-)								
	über die Landesgrenzen insgesamt			von bzw. nach einem anderen Land			über die Grenzen des Bundesgebietes		
	insgesamt		männlich	zusammen		männlich	zusammen		männlich
	Familienstand	Anzahl	je 1 000 ¹⁾ Einwohner	Anzahl	je 1 000 ¹⁾ Einwohner	Anzahl	je 1 000 ¹⁾ Einwohner	Anzahl	
Schleswig-Holstein									
unter 6	+3 582	24,2	+1 896	-3 928	26,5	-2 048	+7 510	50,7	+3 944
6 - 18	+5 353	17,7	+2 873	-7 939	26,3	-3 978	+13 292	44,0	+6 851
18 - 25	+7 137	24,7	+4 424	-3 250	11,3	-1 067	+10 387	36,0	+5 491
25 - 40	+11 183	19,2	+6 454	-8 267	14,2	-4 219	+19 450	33,4	+10 673
40 - 50	+2 591	7,2	+1 479	-1 607	4,5	-770	+4 198	11,7	+2 249
50 - 65	+2 346	4,7	+1 064	-3 602	7,2	-1 681	+5 948	11,8	+2 745
65 und mehr	+1 744	4,0	+583	-945	2,2	-306	+2 689	6,2	+889
Zusammen	+33 936	13,0	+18 773	-29 538	11,3	-14 069	+63 474	24,3	+32 842
davon:									
Ledig	+17 013	16,7	+10 465	-14 903	14,7	-7 126	+31 916	31,4	+17 591
Verheiratet	+13 580	10,8	+7 166	-13 646	10,9	-6 758	+27 226	21,7	+13 924
Verwitwet	+1 374	5,9	+228	-504	2,2	-18	+1 878	8,1	+246
Geschieden und ohne Angaben	+1 969	16,0	+914	-485	3,9	-167	+2 454	19,9	+1 081
Hamburg									
unter 6	+1 661	20,6	+732	-642	7,9	-407	+2 303	28,5	+1 139
6 - 18	+5 525	34,7	+2 919	+636	4,4	+265	+4 829	30,4	+2 654
18 - 25	+10 606	65,0	+6 064	+3 006	18,4	+1 655	+7 600	46,6	+4 409
25 - 40	+11 617	29,9	+7 712	+1 129	2,9	+696	+10 488	27,0	+7 016
40 - 50	+1 718	7,5	+998	-404	1,8	-247	+2 122	9,2	+1 245
50 - 65	+402	1,3	+106	-709	2,2	-356	+1 111	3,5	+462
65 und mehr	-880	2,9	-260	-1 202	4,0	-380	+322	1,1	+120
Zusammen	+30 649	18,7	+18 271	+1 874	1,1	+1 226	28 775	17,5	+17 045
davon:									
Ledig	+23 489	35,8	+14 287	+5 331	8,1	+2 844	+18 158	27,7	+11 443
Verheiratet	+6 455	9,1	+3 539	-2 340	3,3	-1 228	+8 795	12,3	+4 767
Verwitwet	-401	2,5	-79	-823	5,2	-161	+422	2,6	+82
Geschieden und ohne Angaben	+1 106	8,9	+524	-294	2,4	-229	+1 400	11,2	+753
Niedersachsen									
unter 6	+12 642	29,8	+6 593	-10 796	25,4	-5 527	+23 438	55,2	+12 120
6 - 18	+19 879	22,3	+10 132	-23 529	26,4	-12 124	+49 408	48,7	+22 256
18 - 25	+20 862	26,0	+12 212	-17 477	21,8	-8 770	+38 339	47,8	+20 982
25 - 40	+34 092	20,4	+20 806	-33 150	19,8	-17 253	+67 252	40,2	+38 059
40 - 50	+7 779	8,3	+4 519	-7 916	8,4	-4 120	+15 695	16,7	+8 639
50 - 65	+8 218	5,8	+4 000	-11 141	7,9	-5 138	+19 359	13,8	+9 138
65 und mehr	+3 882	3,2	+1 341	-3 970	3,3	-1 430	+7 852	6,5	+2 771
Zusammen	+107 354	14,6	+59 603	-107 989	14,7	-54 362	+215 343	29,3	+113 965
davon:									
Ledig	+51 945	18,1	+31 020	-55 140	19,3	-29 450	+107 085	37,4	+60 470
Verheiratet	+45 427	12,7	+24 408	-50 120	14,0	-25 109	+95 547	26,7	+49 517
Verwitwet	+2 904	4,5	+343	-2 745	4,2	-298	+5 649	8,7	+641
Geschieden und ohne Angaben	+7 078	24,6	+3 832	+16	0,1	+495	+7 062	24,5	+3 337
Bremen									
unter 6	+461	13,5	+203	-310	9,1	-170	+771	22,6	+373
6 - 18	+2 117	30,1	+1 181	+380	5,4	+192	+1 737	24,7	+989
18 - 25	+3 393	47,6	+1 940	+655	9,2	+298	+2 738	38,4	+1 642
25 - 40	+3 021	19,3	+2 220	-495	3,2	-157	+3 516	22,4	+2 377
40 - 50	+520	5,6	+250	-145	1,6	-144	+665	7,2	+394
50 - 65	+279	2,1	+79	-122	0,9	-73	+401	3,1	+152
65 und mehr	-334	2,7	-71	-438	3,6	-96	+104	0,8	+25
Zusammen	+9 457	13,9	+5 802	-475	0,7	-150	+9 932	14,6	+5 952
davon:									
Ledig	+6 755	25,8	+4 180	+693	2,6	+277	+6 062	23,1	+3 903
Verheiratet	+2 529	8,2	+1 453	-529	1,7	-206	+3 058	9,9	+1 659
Verwitwet	-170	2,6	-52	-322	4,9	-55	+152	2,3	+3
Geschieden und ohne Angaben	+343	7,9	+221	-317	7,3	-166	+660	15,1	+387

1) Bevölkerungszahl bezogen hinsichtlich der Altersgruppen auf die durchschnittliche Bevölkerung; hinsichtlich dem Familienstand auf den Bevölkerungsstand zum Jahresende.

13 Gesamtwanderung

13.5 Salden aus den Wanderungen über die Grenzen der Länder des früheren Bundesgebietes 1990
nach Altersgruppen und Familienstand

Alter am Jahresende von ... bis unter ... Jahren	Überschuss der Zu- (+) bzw. Fortzüge (-)								
	über die Landesgrenzen insgesamt			von bzw. nach einem anderen Land			über die Grenzen des Bundesgebietes		
	insgesamt		männlich	zusammen		männlich	zusammen		männlich
	Familienstand	Anzahl	je 1 000 ¹⁾ Einwohner	Anzahl	je 1 000 ¹⁾ Einwohner	Anzahl	je 1 000 ¹⁾ Einwohner	Anzahl	je 1 000 ¹⁾ Einwohner
Nordrhein-Westfalen									
unter 6	+28 358	27,7	+14 666	+6 770	6,6	+3 552	+21 588	21,1	+11 114
6 - 18	+51 787	25,5	+26 829	+11 899	5,9	+6 153	+39 888	19,6	+20 676
18 - 25	+50 176	27,8	+27 080	+528	0,3	-218	+49 648	27,5	+27 298
25 - 40	+74 613	18,4	+44 020	+8 054	2,0	+3 820	+66 559	16,4	+40 200
40 - 50	+16 281	7,4	+8 439	+1 467	0,7	+671	+14 814	6,7	+7 768
50 - 65	+14 372	4,2	+5 950	+2 973	0,9	+1 062	+11 399	3,3	+4 888
65 und mehr	+4 889	1,8	+1 628	+1 206	0,4	+453	+3 683	1,4	+1 175
Zusammen	+240 476	13,9	+128 612	+32 897	1,9	+15 493	+207 579	12,0	+113 119
davon:									
Ledig	+125 876	19,1	+73 554	+13 733	2,1	+6 606	112 143	17,0	+66 948
Verheiratet	+102 426	12,0	+51 076	+19 436	2,3	+9 798	+82 990	9,7	+41 278
Verwitwet	+4 673	3,2	+489	+822	0,6	-12	+3 851	2,6	+501
Geschieden und ohne Angaben	+7 501	10,3	+3 493	-1 094	1,5	-899	+8 595	11,8	+4 392
Hessen									
unter 6	+8 185	25,7	+4 218	+1 384	4,3	+724	+6 801	21,3	+3 494
6 - 18	+16 855	25,6	+8 802	+2 959	4,5	+1 498	+13 896	21,1	+7 304
18 - 25	+24 369	41,6	+13 627	+1 910	3,3	+865	+22 459	38,4	+12 762
25 - 40	+40 131	29,3	+25 629	+6 314	4,6	+3 377	+33 817	24,7	+22 252
40 - 50	+8 286	10,7	+5 242	+511	0,7	+284	+7 775	10,0	+4 958
50 - 65	+5 563	5,1	+2 535	+1 280	1,2	+544	+4 283	3,9	+1 991
65 und mehr	+1 734	1,9	+493	+267	0,3	-3	+1 467	1,6	+486
Zusammen	+105 123	18,4	+60 546	+14 625	2,6	+7 289	+90 498	15,8	+53 257
davon:									
Ledig	+56 358	25,9	+33 330	+7 623	3,5	+3 924	+48 735	22,4	+29 406
Verheiratet	+41 766	14,6	+24 346	+6 479	2,3	+3 317	+35 287	12,4	+21 029
Verwitwet	+2 303	4,8	+398	+586	1,2	+60	+1 717	3,6	+338
Geschieden und ohne Angaben	+4 696	18,6	+2 472	-63	0,2	-12	+4 759	18,8	+2 484
Rheinland-Pfalz									
unter 6	+7 101	32,0	+3 652	+3 348	15,1	+1 762	+3 753	16,9	+1 890
6 - 18	+10 785	24,0	+5 486	+4 111	9,2	+2 112	+6 674	14,9	+3 374
18 - 25	+10 295	27,1	+5 968	+17	0,4	-69	+10 279	27,1	+6 037
25 - 40	+21 329	24,2	+13 118	+5 947	6,8	+2 897	+15 382	17,5	+10 221
40 - 50	+5 374	11,8	+3 187	+1 905	4,2	+1 072	+3 469	7,6	+2 115
50 - 65	+5 665	7,7	+2 764	+3 114	4,2	+1 558	+2 551	3,5	+1 206
65 und mehr	+2 378	3,9	+837	+1 371	2,2	+508	+1 007	1,6	+329
Zusammen	+62 928	16,9	+35 012	+19 813	5,3	+9 840	+43 115	11,5	+25 172
davon:									
Ledig	+29 452	21,2	+17 652	+6 319	4,5	+3 304	+23 133	16,6	+14 348
Verheiratet	+28 635	15,1	+15 495	+11 898	6,3	+6 105	+16 737	8,8	+9 390
Verwitwet	+1 656	5,1	+263	+818	2,5	+159	+838	2,6	+104
Geschieden und ohne Angaben	+3 185	21,7	+1 602	+778	5,3	+272	+2 407	16,4	+1 330
Baden-Württemberg									
unter 6	+15 091	24,8	+7 776	+2 968	4,9	+1 496	+12 123	20,0	+6 280
6 - 18	+32 577	27,2	+16 931	+7 326	6,1	+3 795	+25 251	21,1	+13 136
18 - 25	+42 624	40,2	+23 454	+6 088	5,7	+3 030	+36 536	34,4	+20 424
25 - 40	+56 381	23,8	+34 206	+9 873	4,2	+5 625	+46 508	19,7	+28 581
40 - 50	+14 361	11,6	+7 519	+2 735	2,2	+1 321	+11 626	9,4	+6 198
50 - 65	+14 761	8,2	+6 651	+4 225	2,3	+2 072	+10 536	5,8	+4 579
65 und mehr	+6 527	4,5	+1 934	+1 770	1,2	+644	+4 757	3,3	+1 290
Zusammen	+182 322	18,7	+98 471	+34 985	3,6	+17 983	47 337	15,1	+80 488
davon:									
Ledig	+91 427	23,0	+53 477	+16 879	4,3	+9 575	+74 548	18,8	+43 902
Verheiratet	+80 218	16,8	+42 250	+16 260	3,4	+7 949	+63 958	13,4	+34 301
Verwitwet	+5 887	8,0	+844	+1 221	1,7	+198	+4 666	6,3	+646
Geschieden und ohne Angaben	+4 790	14,1	+1 900	+625	1,8	+261	+4 165	12,3	+1 639

1) Bevölkerungszahl bezogen hinsichtlich der Altersgruppen auf die durchschnittliche Bevölkerung; hinsichtlich dem Familienstand auf den Bevölkerungsstand zum Jahresende.

13 Gesamtwanderung

13.5 Salden aus den Wanderungen über die Grenzen der Länder des früheren Bundesgebietes 1990
nach Altersgruppen und Familienstand

Alter am Jahresende von ... bis unter ... Jahren	Überschuss der Zu- (+) bzw. Fortzüge (-)								
	Über die Landesgrenzen insgesamt		von bzw. nach einem anderen Land		Über die Grenzen des Bundesgebietes				
	insgesamt		männlich	zusammen		männlich	zusammen		männlich
	Familienstand	Anzahl	je 1 000 ¹⁾ Einwohner	Anzahl	je 1 000 ¹⁾ Einwohner	Anzahl	je 1 000 ¹⁾ Einwohner	Anzahl	je 1 000 ¹⁾ Einwohner
Bayern									
unter 6	+14 458	21,0	+7 338	+1 959	2,8	+1 010	+12 499	18,2	+6 328
6 - 18	+30 404	22,0	+15 545	+4 381	3,2	+2 281	+26 023	18,8	+13 264
18 - 25	+53 555	44,4	+30 576	+5 132	4,3	+2 468	+48 423	40,2	+28 108
25 - 40	+74 208	27,4	+47 287	+10 285	3,8	+5 825	+63 923	23,6	+41 462
40 - 50	+19 277	13,0	+11 574	+3 103	2,1	+1 740	+16 174	10,9	+9 834
50 - 65	+16 506	7,8	+8 174	+4 157	2,0	+2 043	+12 349	5,9	+6 131
65 und mehr	+7 284	4,1	+2 206	+2 165	1,2	+640	+5 119	3,0	+1 566
Zusammen	+215 692	19,0	+122 700	+31 182	2,7	+16 007	+184 510	16,3	+106 693
davon:									
Ledig	+111 384	24,6	+66 774	+14 752	3,3	+8 349	+96 632	21,3	+58 425
Verheiratet	+87 406	15,7	+48 968	+13 843	2,5	+7 038	+73 563	13,3	+41 930
Verwitwet	+5 812	6,3	+862	+1 654	1,8	+237	+4 158	4,5	+625
Geschieden und ohne Angaben	+11 090	25,1	+6 096	+933	2,1	+383	10 157	23,0	+5 713
Saarland									
unter 6	+1 206	20,3	+614	+223	3,8	+107	+983	16,5	+507
6 - 18	+1 883	15,6	+991	+265	2,2	+131	+1 618	13,4	+860
18 - 25	+2 568	24,3	+1 532	-145	1,4	-145	+2 713	25,7	+1 677
25 - 40	+2 724	10,4	+1 670	-845	3,2	-758	+3 569	13,6	+2 428
40 - 50	+580	4,4	+267	-80	0,6	-99	+660	5,0	+366
50 - 65	+488	2,2	+241	+83	0,4	+49	+405	1,9	+192
65 und mehr	+240	1,4	+82	+94	0,5	+25	+146	0,8	+57
Zusammen	+9 689	9,1	+5 397	-405	0,4	-690	+10 094	9,4	+6 087
davon:									
Ledig	+5 753	15,0	+3 531	-420	1,1	-464	+6 173	16,1	+3 995
Verheiratet	+3 438	6,3	+1 684	+132	0,2	-115	+3 306	6,1	+1 799
Verwitwet	+219	2,2	+36	+71	0,7	+19	+148	1,5	+17
Geschieden und ohne Angaben	+279	6,1	+146	-188	4,1	-130	+467	10,1	+276
Berlin (west)									
unter 6	+1 152	10,1	+565	-980	8,6	-500	+2 132	18,7	+1 065
6 - 18	+4 360	19,9	+2 332	-551	2,5	-327	+4 911	22,4	+2 659
18 - 25	+12 147	59,0	+6 177	+3 517	17,1	+1 938	+8 630	41,9	+4 239
25 - 40	+10 226	18,8	+5 193	+1 138	2,1	+133	+9 088	16,7	+5 060
40 - 50	+2 623	8,0	+1 454	+426	1,3	+289	+2 197	6,7	+1 165
50 - 65	+1 028	2,7	+484	-255	0,7	-76	+1 283	3,4	+560
65 und mehr	+73	0,2	+82	-320	0,9	-56	+393	1,1	+138
Zusammen	+31 609	14,7	+16 287	+2 975	1,4	+1 401	+28 634	13,3	+14 886
davon:									
Ledig	+21 108	23,8	+11 126	+4 587	5,2	+2 005	+16 521	18,6	+9 121
Verheiratet	+8 018	9,1	+3 953	-1 576	1,8	-832	+9 594	10,8	+4 785
Verwitwet	+194	0,9	-4	-228	1,1	-47	+422	2,1	+43
Geschieden und ohne Angaben	+2 289	12,7	+1 212	+192	1,1	+275	+2 097	11,6	+937
Früheres Bundesgebiet									
unter 6	+93 897	25,2	+48 253	-4	0,0	-1	+93 901	25,2	+48 254
6 - 18	+181 525	24,3	+94 021	-2	0,0	-2	+181 527	24,3	+94 023
18 - 25	+237 733	35,6	+133 054	-19	0,0	-14	+237 752	35,6	+133 069
25 - 40	+339 525	22,6	+208 315	-27	0,0	-8	+339 552	22,6	+208 329
40 - 50	+79 390	9,7	+44 928	-5	0,0	-3	+79 395	9,7	+44 931
50 - 65	+69 628	5,7	+32 048	+3	0,0	+4	+69 625	5,7	+32 044
65 und mehr	+27 537	2,7	+8 855	-2	0,0	-1	+27 539	2,7	+8 856
Insgesamt	+1 029 235	16,3	+569 474	-56	0,0	-32	+1 029 291	16,3	+569 506
davon:									
Ledig	+540 560	21,9	+319 396	-546	0,0	-156	+541 106	21,9	+319 552
Verheiratet	+419 898	13,6	+224 338	-163	0,0	-41	+420 061	13,6	+224 379
Verwitwet	+24 451	4,5	+3 328	+550	0,1	+82	+23 901	4,4	+3 246
Geschieden und ohne Angaben	+44 326	16,3	+22 412	+103	0,0	+83	+44 223	16,3	+22 329

1) Bevölkerungszahl bezogen hinsichtlich der Altersgruppen auf die durchschnittliche Bevölkerung; hinsichtlich dem Familienstand auf den Bevölkerungsstand zum Jahresende.

14 Binnenwanderung

14.1 Wanderungen innerhalb des früheren Bundesgebietes 1990 nach Herkunfts- bzw. Zielländern

14.1.1 Personen insgesamt

Zielland Herkunftsland	Früheres Bundes- gebiet	Schles- wig- Hol- stein	Hamburg	Nieder- sachsen	Bremen	Nord- rhein- West- falen	Hessen	Rhein- land- Pfalz	Baden- Würt- tem- berg	Bayern	Saar- land	Berlin (West)
Zuzüge aus nebenstehenden Ländern ¹⁾												
Personen insgesamt												
Schleswig-Holstein	m 195 740 w 103 794	112 802 60 504	16 541 8 523	15 009 8 232	1 244 744	19 159 9 864	6 566 3 327	4 986 2 516	11 021 5 623	5 849 3 053	314 169	2 249 1 239
Hamburg	m 43 547 w 22 745	19 329 9 979	x x	10 537 5 416	700 381	3 619 1 977	1 702 882	577 307	2 022 1 078	3 429 1 814	109 53	1 523 858
Niedersachsen	m 471 950 w 242 259	11 378 6 535	13 973 7 351	263 360 135 118	12 210 6 304	67 805 34 360	21 515 10 781	12 169 6 080	37 938 19 327	23 430 12 081	2 311 1 121	5 861 3 201
Bremen	m 21 043 w 11 141	1 082 681	888 466	12 506 6 375	834 ^{a)} 514 ^{a)}	1 635 853	833 441	273 138	942 512	1 304 733	76 41	670 387
Nordrhein-Westfalen	m 627 472 w 320 150	7 795 4 494	4 939 2 671	28 030 14 441	1 954 1 062	498 201 251 578	18 133 9 494	16 905 8 725	20 878 11 147	21 008 11 186	1 586 870	8 043 4 482
Hessen	m 264 192 w 136 702	2 731 1 456	1 976 1 054	8 465 4 392	771 402	15 263 7 985	188 785 97 151	13 467 6 982	14 549 7 250	13 730 7 250	1 155 638	3 300 1 774
Rheinland-Pfalz	m 182 370 w 92 926	1 190 699	692 384	2 843 1 507	292 156	13 810 7 046	10 797 5 596	130 061 65 540	12 195 6 446	5 623 2 973	3 421 1 774	1 446 805
Baden-Württemberg	m 539 086 w 279 188	3 498 1 858	2 427 1 292	8 889 4 761	988 547	17 264 9 129	14 714 7 683	13 358 7 010	438 057 225 771	32 487 17 160	2 419 1 313	4 985 2 664
Bayern	m 546 653 w 281 339	3 207 1 710	2 473 1 362	7 853 4 175	949 518	16 076 8 621	11 910 6 453	5 294 2 780	29 566 15 707	462 922 236 529	1 136 619	5 267 2 865
Saarland	m 47 556 w 25 477	208 135	144 89	570 322	73 47	1 931 1 131	1 278 703	3 896 2 022	3 089 1 795	1 656 1 003	34 303 18 003	408 227
Berlin (West)	m 30 777 w 17 101	2 982 1 674	1 368 779	5 899 3 158	553 316	5 606 3 099	2 584 1 480	1 247 692	3 814 2 147	6 403 3 570	321 186	x x
Früh. Bundesgebiet	m 2 970 386 w 1 532 822	166 202 89 725	45 421 23 971	363 961 187 897	20 568 10 991	660 369 335 643	278 817 143 991	202 233 102 792	574 071 297 171	577 841 297 352	47 151 24 787	33 752 18 502
Überschuß der Zu- (+) bzw. Fortzüge (-) gegenüber nebenstehenden Ländern ²⁾												
Schleswig-Holstein	m + 29 538 w + 14 069	x x	- 2 788 - 1 456	+ 3 631 + 1 697	+ 162 + 63	+ 11 364 + 5 370	+ 3 835 + 1 871	+ 3 796 + 1 817	+ 7 523 + 3 765	+ 2 642 + 1 343	+ 106 + 34	- 733 - 435
Hamburg	m - 1 924 w - 1 252	+ 2 788 + 1 456	x x	- 3 436 - 1 935	- 188 - 85	- 1 320 - 694	- 274 - 172	- 165 - 103	- 405 - 214	+ 956 + 452	- 35 - 36	+ 155 + 79
Niedersachsen	m +107 989 w + 54 362	- 3 631 - 1 697	+ 3 436 + 1 935	x x	- 296 - 71	+ 39 775 + 19 919	+ 13 050 + 6 389	+ 9 326 + 4 573	+ 29 049 + 14 566	+ 15 577 + 7 906	+ 1 741 + 799	- 38 + 43
Bremen	m + 475 w + 150	- 162 - 63	+ 188 + 85	+ 296 + 71	x x	- 319 - 209	+ 62 + 39	- 19 - 18	- 46 - 35	+ 355 + 215	+ 3 - 6	+ 117 + 71
Nordrhein-Westfalen	m - 32 897 w - 15 493	- 11 364 - 5 370	+ 1 320 + 694	- 39 775 - 19 919	+ 319 + 209	x x	+ 2 870 + 1 509	+ 3 095 + 1 679	+ 3 614 + 2 018	+ 4 932 + 2 565	- 345 - 261	+ 2 437 + 1 383
Hessen	m - 14 625 w - 7 289	- 3 835 - 1 871	+ 274 + 172	- 13 050 - 6 389	- 62 - 39	- 2 870 - 1 509	x x	+ 2 670 + 1 386	- 165 - 65	+ 1 820 + 797	- 123 - 65	+ 716 + 294
Rheinland-Pfalz	m - 19 869 w - 9 872	- 3 796 - 1 817	+ 115 + 77	- 9 326 - 4 573	+ 19 + 18	- 3 095 - 1 679	- 2 670 - 1 386	x x	- 1 163 - 564	+ 323 + 187	- 475 - 248	+ 199 + 113
Baden-Württemberg	m - 34 985 w - 17 983	- 7 523 - 3 765	+ 405 + 214	- 29 049 - 14 566	+ 46 + 35	- 3 614 - 2 018	+ 165 + 65	+ 1 163 + 564	x x	+ 2 921 + 1 453	- 670 - 482	+ 1 171 + 517
Bayern	m - 31 188 w - 16 013	- 2 642 - 1 343	- 956 - 452	- 15 577 - 7 906	- 355 - 215	- 4 932 - 2 565	- 1 820 - 797	- 329 - 193	- 2 921 - 1 453	x x	- 520 - 384	- 1 136 - 705
Saarland	m + 405 w + 690	- 106 - 34	+ 35 + 36	- 1 741 - 799	- 3 + 6	+ 345 + 261	+ 123 + 65	+ 475 + 248	+ 670 + 482	+ 520 + 384	x x	+ 87 + 41
Berlin (West)	m - 2 975 w - 1 401	+ 733 + 435	- 155 - 79	+ 38 - 43	- 117 - 71	- 2 437 - 1 383	- 716 - 294	- 199 - 113	- 1 171 - 517	+ 1 136 + 705	- 87 - 41	x x
Früh. Bundesgebiet	m - 56 w - 32	- 29 538 - 14 069	+ 1 874 + 1 226	- 107 989 - 54 362	- 475 - 150	+ 32 897 + 15 493	+ 14 625 + 7 289	+ 19 813 + 9 840	+ 34 985 + 17 983	+ 31 182 + 16 007	- 405 - 690	+ 2 975 + 1 401
w	- 24	- 15 469	+ 648	- 53 627	- 325	+ 17 404	+ 7 336	+ 9 973	+ 17 002	+ 15 175	+ 285	+ 1 574

1) In den Fällen, in denen Herkunfts- und Zielland übereinstimmen, handelt es sich um die Zuzüge nach einer anderen Gemeinde innerhalb der Länder.

allen Bundesländern die definitorische Grundlage für die Erfassung der Wanderungsbewegungen geändert hat.

a) Umzüge zwischen Bremen und Bremerhaven.

2) Der Saldo der Wanderungen zwischen den Bundesländern ist nicht ausgleichend, da sich mit dem Inkrafttreten neuer Landesmeldegesetze in

14 Binnenwanderung

14.1 Wanderungen innerhalb des früheren Bundesgebietes 1990 nach Herkunfts- bzw. Zielländern

14.1.2 Deutsche/Ausländer

Zielland / Herkunftsland	Früheres Bundesgebiet	Schleswig-Holstein	Hamburg	Niedersachsen	Bremen	Nordrhein-Westfalen	Hessen	Rheinland-Pfalz	Baden-Württemberg	Bayern	Saarland	Berlin (West)
Zuzüge aus nebenstehenden Ländern												
Deutsche												
Schleswig-Holstein . i	77 283	.	15 495	13 914	1 090	18 631	6 050	4 214	10 455	5 055	274	2 105
m	40 180	.	7 900	7 648	653	9 566	3 053	2 113	5 323	2 632	146	1 146
w	37 103	.	7 595	6 266	437	9 065	2 997	2 101	5 132	2 423	128	959
Hamburg i	38 588	17 277	.	9 796	553	3 050	1 466	493	1 779	2 767	103	1 304
m	19 522	8 579	.	4 956	291	1 611	740	254	927	1 403	50	711
w	19 066	8 698	.	4 840	262	1 439	726	239	852	1 364	53	593
Niedersachsen i	187 016	10 641	11 128	.	10 819	63 483	19 441	10 284	35 053	18 920	1 869	5 378
m	95 484	6 125	5 794	.	5 524	31 973	9 635	5 114	17 810	9 699	905	2 905
w	91 532	4 516	5 334	.	5 295	31 510	9 806	5 170	17 243	9 221	964	2 473
Bremen i	18 468	899	726	11 842	.	1 442	714	242	836	1 110	69	588
m	9 591	547	385	5 982	.	739	378	122	456	608	37	337
w	8 877	352	341	5 860	.	703	336	120	380	502	32	251
Nordrhein-Westfalen i	115 157	7 004	4 256	26 047	1 701	.	15 669	15 359	18 498	18 099	1 361	7 163
m	59 584	3 915	2 266	13 274	893	.	7 918	7 711	9 681	9 271	715	3 940
w	55 573	3 089	1 990	12 773	808	.	7 751	7 648	8 817	8 828	646	3 223
Hessen i	65 935	2 267	1 697	7 856	682	13 201	.	11 694	12 743	11 857	988	2 950
m	33 535	1 138	894	4 003	356	6 624	.	5 862	6 500	6 060	533	1 565
w	32 400	1 129	803	3 853	326	6 577	.	5 832	6 243	5 797	455	1 385
Rheinland-Pfalz i	47 274	1 141	589	2 627	243	12 695	9 483	.	10 941	5 080	3 160	1 315
m	24 213	671	325	1 376	127	6 343	4 753	.	5 679	2 616	1 604	719
w	23 061	470	264	1 251	116	6 352	4 730	.	5 262	2 464	1 556	596
Baden-Württemberg .. i	89 125	3 272	2 108	8 146	844	14 987	12 658	11 753	.	28 829	2 139	4 389
m	45 771	1 718	1 083	4 297	467	7 646	6 295	6 009	.	14 831	1 136	2 289
w	43 354	1 554	1 025	3 849	377	7 341	6 363	5 744	.	13 998	1 003	2 100
Bayern i	73 714	3 033	2 130	7 232	802	13 893	10 132	4 653	26 204	.	985	4 650
m	38 316	1 594	1 146	3 781	430	7 193	5 275	2 342	13 522	.	522	2 511
w	35 398	1 439	984	3 451	372	6 700	4 857	2 311	12 682	.	463	2 139
Saarland i	11 393	191	116	502	46	1 528	1 125	3 604	2 578	1 341	.	362
m	6 109	119	71	281	27	820	602	1 842	1 398	747	.	202
w	5 284	72	45	221	19	708	523	1 762	1 180	594	.	160
Berlin (West) i	26 856	2 351	1 217	5 506	508	4 959	2 309	1 085	3 380	5 244	297	.
m	14 673	1 242	684	2 922	291	2 724	1 312	575	1 885	2 869	169	.
w	12 183	1 109	533	2 584	217	2 235	997	510	1 495	2 375	128	.
Fruh. Bundesgebiet i	750 809	48 076	39 462	93 468	17 288	147 869	79 047	63 381	122 467	98 302	11 245	30 204
m	386 978	25 648	20 548	48 520	9 059	75 239	39 961	31 944	63 181	50 736	5 817	16 325
w	363 831	22 428	18 914	44 948	8 229	72 630	39 086	31 437	59 286	47 566	5 428	13 879
Ausländer												
Schleswig-Holstein . i	5 655	.	1 046	1 095	154	528	516	772	566	794	40	144
m	3 110	.	623	584	91	298	274	403	300	421	23	93
w	2 545	.	423	511	63	230	242	369	266	373	17	51
Hamburg i	4 959	2 052	.	741	147	569	236	84	243	662	6	219
m	3 223	1 400	.	460	90	366	142	53	151	411	3	147
w	1 736	652	.	281	57	203	94	31	92	251	3	72
Niedersachsen i	21 574	737	2 845	.	1 391	4 322	2 074	1 885	2 885	4 510	442	483
m	11 657	410	1 557	.	780	2 387	1 146	966	1 517	2 382	216	296
w	9 917	327	1 288	.	611	1 935	928	919	1 368	2 128	226	187
Bremen i	1 741	183	162	664	.	193	119	31	106	194	7	82
m	1 036	134	81	393	.	114	63	16	56	125	4	50
w	705	49	81	271	.	79	56	15	50	69	3	32
Nordrhein-Westfalen i	14 114	791	683	1 983	253	.	2 464	1 546	2 380	2 909	225	880
m	8 988	579	405	1 167	169	.	1 576	1 014	1 466	1 915	155	542
w	5 126	212	278	816	84	.	888	532	914	994	70	338
Hessen i	9 472	464	279	609	89	2 062	.	1 773	1 806	1 873	167	350
m	6 016	318	160	389	46	1 361	.	1 120	1 118	1 190	105	209
w	3 456	146	119	220	43	701	.	653	688	683	62	141
Rheinland-Pfalz i	5 035	49	103	216	49	1 115	1 314	.	1 254	543	261	131
m	3 173	28	59	131	29	703	843	.	767	357	170	86
w	1 862	21	44	85	20	412	471	.	487	186	91	45
Baden-Württemberg .. i	11 904	226	319	743	144	2 277	2 056	1 605	.	3 658	280	596
m	7 646	140	209	464	80	1 483	1 388	1 001	.	2 329	177	375
w	4 258	86	110	279	64	794	668	604	.	1 329	103	221
Bayern i	10 017	174	343	621	147	2 183	1 778	641	3 362	.	151	617
m	6 494	116	216	394	88	1 428	1 178	438	2 185	.	97	354
w	3 523	58	127	227	59	755	600	203	1 177	.	54	263
Saarland i	1 860	17	28	68	27	403	153	292	511	315	.	46
m	1 365	16	18	41	20	311	101	180	397	256	.	25
w	495	1	10	27	7	92	52	112	114	59	.	21
Berlin (West) i	3 921	631	151	393	45	647	275	162	434	1 159	24	.
m	2 428	432	95	236	25	375	168	117	262	701	17	.
w	1 493	199	56	157	20	272	107	45	172	458	7	.
Fruh. Bundesgebiet i	90 252	5 324	5 959	7 133	2 446	14 299	10 985	8 791	13 547	16 617	1 603	3 548
m	55 136	3 573	3 423	4 259	1 418	8 826	6 879	5 308	8 219	10 087	967	2 177
w	35 116	1 751	2 536	2 874	1 028	5 473	4 106	3 483	5 328	6 530	636	1 371

14 Binnenwanderung

14.1 Wanderungen innerhalb des früheren Bundesgebietes 1990 nach Herkunfts- bzw. Zielländern

14.1.3 Erwerbstätige insgesamt

Zielland Herkunftsland	Früheres Bundes- gebiet	Schles- wig- Hol- stein	Hamburg	Nieder- sachsen	Bremen	Nord- rhein- West- falen	Hessen	Rhein- land- Pfalz	Baden- Würt- tem- berg	Bayern	Saar- land	Berlin (West)
Zuzüge aus nebenstehenden Ländern ¹⁾												
Erwerbstätige insgesamt												
Schleswig-Holstein . i	81 614	54 454	9 585	4 425	469	4 458	2 116	722	2 326	2 169	107	783
m	49 022	32 554	5 240	3 102	329	2 835	1 237	431	1 407	1 353	73	461
w	32 592	21 900	4 345	1 323	140	1 623	879	291	919	816	34	322
Hamburg i	20 445	9 404	x	4 984	288	1 553	830	202	834	1 790	38	522
m	11 889	5 369	x	2 864	172	999	491	112	503	1 047	19	313
w	8 556	4 035	x	2 120	116	554	339	90	331	743	19	209
Niedersachsen i	166 678	4 995	6 628	109 956	5 654	14 803	6 766	1 749	7 507	6 306	306	2 008
m	96 576	3 535	3 581	63 203	3 161	8 599	3 855	1 041	4 446	3 771	165	1 219
w	70 102	1 460	3 047	46 753	2 493	6 204	2 911	708	3 061	2 535	141	789
Bremen i	9 990	493	518	6 127	296 ^{a)}	682	404	101	426	702	26	215
m	6 032	346	282	3 644	178 ^{a)}	425	238	72	260	429	20	138
w	3 958	147	236	2 483	118 ^{a)}	257	166	29	166	273	6	77
Nordrhein-Westfalen i	261 971	3 491	2 828	10 867	807	206 496	8 499	5 774	9 360	10 506	599	2 744
m	152 527	2 416	1 592	6 586	487	118 589	5 193	3 369	5 765	6 463	402	1 665
w	109 444	1 075	1 236	4 281	320	87 907	3 306	2 405	3 595	4 043	197	1 079
Hessen i	120 075	1 074	1 116	3 198	308	6 413	87 479	5 401	6 352	7 171	474	1 089
m	69 644	677	632	1 985	181	4 052	49 752	3 093	3 847	4 430	328	667
w	50 431	397	484	1 213	127	2 361	37 727	2 308	2 505	2 741	146	422
Rheinland-Pfalz i	104 778	561	396	983	102	5 706	5 523	80 976	5 637	2 917	1 557	420
m	56 821	414	238	635	58	3 314	3 129	42 631	3 368	1 820	947	267
w	47 957	147	158	348	44	2 392	2 394	38 345	2 269	1 097	610	153
Baden-Württemberg . . i	243 012	1 498	1 295	3 178	345	6 817	6 984	5 265	198 605	16 631	966	1 428
m	139 448	919	693	2 028	202	4 121	4 047	3 063	113 063	9 857	614	841
w	103 564	579	602	1 150	143	2 696	2 937	2 202	85 542	6 774	352	587
Bayern i	285 712	1 453	1 350	2 985	359	6 653	5 717	1 950	13 702	249 372	487	1 684
m	164 343	927	764	1 896	233	4 204	3 535	1 152	8 205	142 019	312	1 096
w	121 369	526	586	1 089	126	2 449	2 182	798	5 497	107 353	175	588
Saarland i	20 523	108	74	185	18	723	651	1 470	1 336	870	14 969	119
m	12 429	84	46	133	14	472	398	844	843	565	8 964	66
w	8 094	24	28	52	4	251	253	626	493	305	6 005	53
Berlin (West) i	61 288	1 018	734	2 096	237	2 255	1 174	401	1 520	2 924	123	48 806
m	36 897	661	444	1 384	150	1 471	804	273	1 003	1 897	90	28 720
w	24 391	357	290	712	87	784	370	128	517	1 027	33	20 086
Früh. Bundesgebiet i	1 376 086	78 549	24 524	148 984	8 883	256 559	126 143	104 011	247 605	301 358	19 652	59 818
m	795 628	47 902	13 512	87 460	5 165	149 081	72 679	56 081	142 710	173 651	11 934	35 453
w	580 458	30 647	11 012	61 524	3 718	107 478	53 464	47 930	104 895	127 707	7 718	24 365
Überschuß der Zu- (+) bzw. Fortzüge (-) gegenüber nebenstehenden Ländern ²⁾												
Schleswig-Holstein . i	+ 3 066	x	+ 181	- 570	- 24	+ 967	+ 1 042	+ 161	+ 828	+ 717	- 1	- 235
m	+ 1 121	x	- 129	- 433	- 17	+ 419	+ 560	+ 17	+ 488	+ 427	- 11	- 200
w	+ 1 945	x	+ 310	- 137	- 7	+ 548	+ 482	+ 144	+ 340	+ 290	+ 10	- 35
Hamburg i	- 4 104	- 181	x	- 1 644	- 230	- 1 275	- 286	- 221	- 460	+ 441	- 36	- 212
m	- 1 635	+ 129	x	- 717	- 110	- 593	- 141	- 140	- 189	+ 284	- 27	- 131
w	- 2 469	- 310	x	- 927	- 120	- 682	- 145	- 81	- 271	+ 157	- 9	- 81
Niedersachsen i	+17 696	+ 570	+ 1 644	x	- 473	+ 3 936	+ 3 568	+ 766	+ 4 329	+ 3 323	+ 121	- 88
m	+ 9 118	+ 433	+ 717	x	- 483	+ 2 013	+ 1 870	+ 406	+ 2 418	+ 1 877	+ 32	- 165
w	+ 8 578	+ 137	+ 927	x	+ 10	+ 1 923	+ 1 698	+ 360	+ 1 911	+ 1 446	+ 89	+ 77
Bremen i	+ 1 107	+ 24	+ 230	+ 473	x	- 125	+ 96	- 1	+ 81	+ 343	+ 8	- 22
m	+ 867	+ 17	+ 110	+ 483	x	- 62	+ 57	+ 14	+ 58	+ 196	+ 6	- 12
w	+ 240	+ 7	+ 120	- 10	x	- 63	+ 39	- 15	+ 23	+ 147	+ 2	- 10
Nordrhein-Westfalen i	+ 5 414	- 967	+ 1 275	- 3 936	+ 125	x	+ 2 086	+ 68	+ 2 543	+ 3 855	- 124	+ 489
m	+ 3 447	- 419	+ 593	- 2 013	+ 62	x	+ 1 141	+ 55	+ 1 644	+ 2 260	- 70	+ 194
w	+ 1 967	- 548	+ 682	- 1 923	+ 63	x	+ 945	+ 13	+ 899	+ 1 595	- 54	+ 295
Hessen i	- 6 065	- 1 042	+ 286	- 3 568	- 96	- 2 086	x	- 122	- 632	+ 1 457	- 177	- 85
m	- 3 033	- 560	+ 141	- 1 870	- 57	- 1 141	x	- 36	- 200	+ 897	- 70	- 137
w	- 3 032	- 482	+ 145	- 1 698	- 39	- 945	x	- 86	- 432	+ 560	- 107	+ 52
Rheinland-Pfalz i	+ 770	- 161	+ 194	- 766	+ 1	- 68	+ 122	x	+ 372	+ 970	+ 87	+ 19
m	+ 741	- 17	+ 126	- 406	- 14	- 55	+ 36	x	+ 305	+ 669	+ 103	- 6
w	+ 29	- 144	+ 68	- 360	+ 15	- 13	+ 86	x	+ 67	+ 301	- 16	+ 25
Baden-Württemberg . . i	- 4 591	- 828	+ 461	- 4 329	- 81	- 2 543	+ 632	- 371	x	+ 2 930	- 370	- 92
m	- 3 260	- 488	+ 190	- 2 418	- 58	- 1 644	+ 200	- 304	x	+ 1 653	- 229	- 162
w	- 1 331	- 340	+ 271	- 1 911	- 23	- 899	+ 432	- 67	x	+ 1 277	- 141	+ 70
Bayern i	-15 646	- 716	- 440	- 3 321	- 343	- 3 853	- 1 454	- 967	- 2 929	x	- 383	- 1 240
m	- 9 308	- 426	- 283	- 1 875	- 196	- 2 259	- 895	- 668	- 1 652	x	- 253	- 801
w	- 6 338	- 290	- 157	- 1 446	- 147	- 1 594	- 559	- 299	- 1 277	x	- 130	- 439
Saarland i	+ 871	+ 1	+ 36	- 121	- 8	+ 124	+ 177	- 87	+ 370	+ 383	x	- 4
m	+ 495	+ 11	+ 27	- 32	- 6	+ 70	+ 70	- 103	+ 229	+ 253	x	- 24
w	+ 376	- 10	+ 9	- 89	- 2	+ 54	+ 107	+ 16	+ 141	+ 130	x	+ 20
Berlin (West) i	+ 1 470	+ 235	+ 212	+ 88	+ 22	- 489	+ 85	- 19	+ 92	+ 1 240	+ 4	x
m	+ 1 444	+ 200	+ 131	+ 165	+ 12	- 194	+ 137	+ 6	+ 162	+ 801	+ 24	x
w	+ 26	+ 35	+ 81	- 77	+ 10	- 295	- 52	- 25	- 70	+ 439	- 20	x
Früh. Bundesgebiet i	- 12	- 3 065	+ 4 079	-17 694	- 1 107	- 5 412	+ 6 068	- 793	+ 4 594	+15 659	- 871	- 1 470
m	- 3	- 1 120	+ 1 623	- 9 116	- 867	- 3 446	+ 3 035	- 753	+ 3 263	+ 9 317	- 495	- 1 444
w	- 9	- 1 945	+ 2 456	- 8 578	- 240	- 1 966	+ 3 033	- 40	+ 1 331	+ 6 342	- 376	- 26

1) In den Fällen, in denen Herkunfts- und Zielland übereinstimmen, handelt es sich um die Zuzüge nach einer anderen Gemeinde innerhalb der Länder.

2) Der Saldo der Wanderungen zwischen den Bundesländern ist nicht ausgeglichen, da sich mit dem Inkrafttreten neuer Landesmeldegeseztze in

allen Bundesländern die definitorische Grundlage für die Erfassung der Wanderungsbewegungen geändert hat.

a) Zuzüge zwischen Bremen und Bremerhaven.

14 Binnenwanderung

14.1 Wanderungen innerhalb des früheren Bundesgebietes 1990 nach Herkunfts- bzw. Zielländern

14.1.4 Erwerbstätige/Deutsche, Ausländer

Zielland Herkunftsland	Früheres Bundesgebiet	Schleswig-Holstein	Hamburg	Niedersachsen	Bremen	Nordrhein-Westfalen	Hessen	Rheinland-Pfalz	Baden-Württemberg	Bayern	Saarland	Berlin (West)
Zuzüge aus nebenstehenden Ländern												
Erwerbstätige/Deutsche												
Schleswig-Holstein . i	26 040	.	9 273	4 236	434	4 341	2 006	640	2 228	2 027	98	757
m	15 715	.	5 025	2 977	302	2 751	1 171	385	1 343	1 253	65	443
w	10 325	.	4 248	1 259	132	1 590	835	255	885	774	33	314
Hamburg	18 970	8 966	.	4 710	258	1 320	748	186	764	1 511	37	470
m	10 801	5 063	.	2 661	153	810	431	101	444	844	18	276
w	8 169	3 903	.	2 049	105	510	317	85	320	667	19	194
Niedersachsen	52 777	4 857	6 299	.	5 417	13 802	6 260	1 479	6 979	5 498	273	1 913
m	30 736	3 431	3 377	.	3 003	7 905	3 497	866	4 103	3 254	148	1 152
w	22 041	1 426	2 922	.	2 414	5 897	2 763	613	2 876	2 244	125	761
Bremen	9 125	482	474	5 869	.	606	364	94	395	630	24	187
m	5 447	336	258	3 462	.	365	209	65	238	380	18	116
w	3 678	146	216	2 407	.	241	155	29	157	250	6	71
Nordrhein-Westfalen	50 429	3 366	2 681	10 231	734	.	7 426	5 237	8 473	9 247	506	2 528
m	30 025	2 312	1 496	6 116	428	.	4 349	2 939	5 089	5 478	319	1 499
w	20 404	1 054	1 185	4 115	306	.	3 077	2 298	3 384	3 769	187	1 029
Hessen	28 885	1 033	1 047	2 995	287	5 519	.	4 781	5 620	6 193	410	1 000
m	17 043	648	589	1 825	167	3 301	.	2 635	3 281	3 716	280	601
w	11 842	385	458	1 170	120	2 218	.	2 146	2 339	2 477	130	399
Rheinland-Pfalz	21 801	541	372	921	94	5 271	5 005	.	5 131	2 632	1 444	390
m	12 661	401	220	586	53	2 977	2 738	.	2 990	1 595	860	241
w	9 140	140	152	335	41	2 294	2 267	.	2 141	1 037	584	149
Baden-Württemberg ..	39 953	1 429	1 231	2 959	316	6 075	6 141	4 753	.	14 861	870	1 318
m	23 049	871	652	1 874	182	3 557	3 412	2 683	.	8 522	537	759
w	16 904	558	579	1 085	134	2 518	2 729	2 070	.	6 339	333	559
Bayern	32 541	1 392	1 256	2 812	325	5 778	4 957	1 720	12 360	.	426	1 515
m	19 351	885	698	1 762	207	3 500	2 942	965	7 165	.	262	965
w	13 190	507	558	1 050	118	2 278	2 015	755	5 195	.	164	550
Saarland	5 056	101	68	169	14	610	593	1 381	1 237	769	.	114
m	3 072	77	42	122	12	379	349	782	765	480	.	64
w	1 984	24	26	47	2	231	244	599	472	289	.	50
Berlin (West)	11 493	982	696	2 022	226	2 037	1 063	349	1 400	2 605	113	.
m	7 454	633	417	1 329	144	1 317	724	227	914	1 668	81	.
w	4 039	349	279	693	82	720	339	122	486	937	32	.
Früh. Bundesgebiet	297 070	23 149	23 397	36 924	8 105	45 359	34 563	20 620	44 587	45 973	4 201	10 192
m	175 354	14 657	12 774	22 714	4 651	26 862	19 822	11 648	26 332	27 190	2 588	6 116
w	121 716	8 492	10 623	14 210	3 454	18 497	14 741	8 972	18 255	18 783	1 613	4 076
Erwerbstätige/Ausländer												
Schleswig-Holstein . i	1 120	.	312	189	35	117	110	82	98	142	9	26
m	753	.	215	125	27	84	66	46	64	100	8	18
w	367	.	97	64	8	33	44	36	34	42	1	8
Hamburg	1 475	438	.	274	30	233	82	16	70	279	1	52
m	1 088	306	.	203	19	189	60	11	59	203	1	37
w	387	132	.	71	11	44	22	5	11	76	-	15
Niedersachsen	3 945	138	329	.	237	1 001	506	270	528	808	33	95
m	2 637	104	204	.	158	694	358	175	343	517	17	67
w	1 308	34	125	.	79	307	148	95	185	291	16	28
Bremen	569	11	44	258	.	76	40	7	31	72	2	28
m	407	10	24	182	.	60	29	7	22	49	2	22
w	162	1	20	76	.	16	11	-	9	23	-	6
Nordrhein-Westfalen	5 046	125	147	636	73	.	1 073	537	887	1 259	93	216
m	3 913	104	96	470	59	.	844	430	676	985	83	166
w	1 133	21	51	166	14	.	229	107	211	274	10	50
Hessen	3 711	41	69	203	21	894	.	620	732	978	64	89
m	2 849	29	43	160	14	751	.	458	566	714	48	66
w	862	12	26	43	7	143	.	162	166	264	16	23
Rheinland-Pfalz	2 001	20	24	62	8	435	518	.	506	285	113	30
m	1 529	13	18	49	5	337	391	.	378	225	87	26
w	472	7	6	13	3	98	127	.	128	60	26	4
Baden-Württemberg ..	4 454	69	64	219	29	742	843	512	.	1 770	96	110
m	3 336	48	41	154	20	564	635	380	.	1 335	77	82
w	1 118	21	23	65	9	178	208	132	.	435	19	28
Bayern	3 799	61	94	173	34	875	760	230	1 342	.	61	169
m	2 973	42	66	134	26	704	593	187	1 040	.	50	131
w	826	19	28	39	8	171	167	43	302	.	11	38
Saarland	498	7	6	16	4	113	58	89	99	101	.	5
m	393	7	4	11	2	93	49	62	78	85	.	2
w	105	-	2	5	2	20	9	27	21	16	.	3
Berlin (West)	989	36	38	74	11	218	111	52	120	319	10	.
m	723	28	27	55	6	154	80	46	89	229	9	.
w	266	8	11	19	5	64	31	6	31	90	1	.
Früh. Bundesgebiet	27 607	946	1 127	2 104	482	4 704	4 101	2 415	4 413	6 013	482	820
m	20 601	691	738	1 543	336	3 630	3 105	1 802	3 154	4 442	382	617
w	7 006	255	389	561	146	1 074	996	613	1 098	1 571	100	203

14 Binnenwanderung

14.2 Wanderungen zwischen den Ländern des früheren Bundesgebietes 1990 nach dem Familienstand

Land	Insgesamt 1)		Ledig		Verheiratet		Verwitwet		Geschieden	
	insgesamt	männlich	insgesamt	männlich	insgesamt	männlich	insgesamt	männlich	insgesamt	männlich
Zuzüge										
Schleswig-Holstein .	53 400	29 221	32 117	19 068	16 290	8 255	2 129	391	2 863	1 506
Hamburg	45 421	23 971	30 304	16 573	11 459	5 891	1 008	176	2 650	1 331
Niedersachsen	100 601	52 779	56 641	31 357	32 972	16 753	3 957	718	5 813	3 210
Bremen	19 734	10 477	12 685	6 973	5 380	2 800	550	93	1 119	611
Nordrhein-Westfalen	162 168	84 065	89 572	48 723	60 877	31 229	5 183	858	6 536	3 255
Hessen	90 032	46 840	51 051	27 563	31 862	16 488	2 771	499	4 347	2 289
Rheinland-Pfalz	72 172	37 252	37 988	20 608	27 825	14 206	2 564	485	3 795	1 953
Baden-Württemberg ..	136 014	71 400	79 660	43 830	46 534	23 765	3 809	652	5 896	3 112
Bayern	114 919	60 823	65 937	36 629	39 534	20 513	3 680	622	5 768	3 059
Saarland	12 848	6 784	7 541	4 176	4 245	2 156	398	82	664	370
Berlin (West)	33 752	18 502	22 396	12 622	8 246	4 410	812	126	2 284	1 336
Früh. Bundesgebiet	841 061	442 114	485 892	268 122	285 284	146 466	26 861	4 702	41 735	22 032
Fortzüge										
Schleswig-Holstein .	82 938	43 290	47 020	26 194	29 936	15 013	2 633	409	3 145	1 508
Hamburg	43 547	22 745	24 973	13 729	13 799	7 119	1 831	337	2 837	1 500
Niedersachsen	208 590	107 141	111 781	60 807	83 092	41 862	6 702	1 016	7 005	3 449
Bremen	20 209	10 627	11 992	6 696	5 909	3 006	872	148	1 361	733
Nordrhein-Westfalen	129 271	68 572	75 839	42 117	41 441	21 431	4 361	870	7 319	3 974
Hessen	75 407	39 551	43 428	23 639	25 383	13 171	2 185	439	4 292	2 243
Rheinland-Pfalz	52 359	27 412	31 669	17 304	15 927	8 101	1 746	326	2 994	1 671
Baden-Württemberg ..	101 029	53 417	62 781	34 255	30 334	15 816	2 588	454	5 163	2 798
Bayern	83 737	44 816	51 185	28 280	25 691	13 475	2 026	385	4 835	2 676
Saarland	13 253	7 474	7 961	4 640	4 113	2 271	327	63	841	491
Berlin (West)	30 777	17 101	17 809	10 617	9 822	5 242	1 040	173	1 981	991
Früh. Bundesgebiet	841 117	442 146	486 438	268 278	285 447	146 507	26 311	4 620	41 773	22 034
Überschuß der Zu- (+) bzw. Fortzüge (-)										
Schleswig-Holstein .	-29 538	-14 069	-14 903	-7 126	-13 646	-6 758	-504	-18	-282	-2
Hamburg	+1 874	+1 226	+5 331	+2 844	-2 340	-1 228	-823	-161	-187	-169
Niedersachsen	-107 989	-54 362	-55 140	-29 450	-50 120	-25 109	-2 745	-298	-1 192	-239
Bremen	-475	-150	+693	+277	-529	-206	-322	-55	-242	-122
Nordrhein-Westfalen	+32 897	+15 493	+13 733	+6 606	+19 436	+9 798	+822	-12	-783	-719
Hessen	+14 625	+7 289	+7 623	+3 924	+6 479	+3 317	+586	+60	+55	+46
Rheinland-Pfalz	+19 813	+9 840	+6 319	+3 304	+11 898	+6 105	+818	+159	+801	+282
Baden-Württemberg ..	+34 985	+17 983	+16 879	+9 575	+16 260	+7 949	+1 221	+198	+733	+314
Bayern	+31 182	+16 007	+14 752	+8 349	+13 843	+7 038	+1 654	+237	+933	+383
Saarland	-405	-690	-420	-464	+132	-115	+71	+19	-177	-121
Berlin (West)	+2 975	+1 401	+4 587	+2 005	-1 576	-832	-228	-47	+303	+345
Früh. Bundesgebiet	-56	-32	-546	-156	-163	-41	+550	+82	-38	-2

1) Einschl. ohne Angabe.

14 Binnenwanderung

14.3 Wanderungen von Deutschen und Ausländern zwischen den Ländern des früheren Bundesgebietes 1990 nach Altersgruppen und Familienstand *)

Alter am Jahresende von ... bis unter ... Jahren	Insgesamt 1)		Ledig		Verheiratet		Verwitwet		Geschieden	
	insgesamt	männlich	insgesamt	männlich	insgesamt	männlich	insgesamt	männlich	insgesamt	männlich
Personen insgesamt										
unter 6	63 472	32 886	63 470	32 885	-	-	-	-	-	-
6 - 18	85 156	43 344	84 809	43 322	337	19	3	-	4	2
18 - 25	188 340	93 339	163 189	85 390	23 602	7 342	67	15	1 018	315
25 - 30	166 054	89 017	104 757	61 680	55 958	25 003	213	52	4 745	2 044
30 - 35	109 200	62 991	40 366	26 569	60 949	32 430	368	94	7 347	3 782
35 - 40	64 213	37 994	13 409	9 172	42 759	24 404	456	110	7 506	4 253
40 - 50	67 485	39 782	8 480	5 938	45 937	26 720	1 271	299	11 714	6 767
50 - 65	58 021	30 120	4 558	2 525	41 189	22 369	4 942	1 049	7 279	4 151
65 und mehr	39 120	12 641	2 854	641	14 553	8 179	19 541	3 083	2 122	718
Insgesamt ...	841 061	442 114	485 892	268 122	285 284	146 466	26 861	4 702	41 735	22 032
Deutsche										
unter 6	57 290	29 652	57 288	29 651	-	-	-	-	-	-
6 - 18	75 403	38 282	75 343	38 277	55	4	2	-	2	1
18 - 25	169 314	82 820	149 994	76 814	17 931	5 456	54	12	897	277
25 - 30	149 365	78 315	96 827	55 787	47 617	20 388	171	38	4 382	1 873
30 - 35	95 638	53 911	36 675	23 738	51 722	26 513	305	67	6 776	3 486
35 - 40	55 023	31 726	12 094	8 189	35 557	19 503	396	88	6 899	3 895
40 - 50	58 323	33 351	7 652	5 333	38 549	21 436	1 113	249	10 933	6 281
50 - 65	52 783	26 913	4 262	2 346	36 952	19 623	4 614	982	6 906	3 939
65 und mehr	37 670	12 008	2 754	597	13 789	7 722	19 046	2 986	2 033	684
Insgesamt ...	750 809	386 978	442 889	240 732	242 172	120 645	25 701	4 422	38 828	20 436
Ausländer										
unter 6	6 182	3 234	6 182	3 234	-	-	-	-	-	-
6 - 18	9 753	5 062	9 466	5 045	282	15	1	-	2	1
18 - 25	19 026	10 519	13 195	8 576	5 671	1 886	13	3	121	38
25 - 30	16 689	10 702	7 930	5 893	8 341	4 615	42	14	363	171
30 - 35	13 562	9 080	3 691	2 831	9 227	5 917	63	27	571	296
35 - 40	9 190	6 268	1 315	983	7 202	4 901	60	22	607	358
40 - 50	9 162	6 431	828	605	7 388	5 284	158	50	781	486
50 - 65	5 238	3 207	296	179	4 237	2 746	328	67	373	212
65 und mehr	1 450	633	100	44	764	457	495	97	89	34
Insgesamt ...	90 252	55 136	43 003	27 390	43 112	25 821	1 160	280	2 907	1 596

*) Nur Zuzüge.

1) Einschl. ohne Angabe.

15 Aussenwanderung

15.1 Wanderungen über die Grenzen des früheren Bundesgebietes nach Herkunfts- und Zielgebieten sowie nach Bundesländern
Jahr 1990

15.1.1 Personen Insgesamt

Gebiet	Früheres Bundesgebiet	Schleswig-holstein	Hamburg	Niedersachsen	Bremen	Nordrhein-westfalen	Hessen	Rheinland-pfalz	Baden-württemberg	Bayern	Saarland	Berlin (West)	
Zuzüge aus nebenstehenden Gebieten													
Ehemalige DDR ¹⁾ ...	I	375 170	18 952	9 851	63 919	4 743	73 823	39 754	18 505	48 982	83 662	3 858	9 121
	M	220 781	10 869	5 819	37 338	2 819	42 160	23 511	10 530	29 320	51 070	2 356	4 989
	W	154 389	8 083	4 032	26 581	1 924	31 663	16 243	7 975	19 662	32 592	1 502	4 132
Ehem. Berlin (Ost)	I	20 173	1 058	83	2 860	349	3 487	1 149	62	1 974	1 566	161	7 424
	M	11 485	582	41	1 659	215	1 893	642	36	1 137	878	93	4 309
	W	8 688	476	42	1 201	134	1 594	507	26	837	688	68	3 115
Ausland, Einschl. unbekanntes Ausland	I	1 256 250	74 504	38 486	244 866	13 879	258 237	95 675	54 661	199 241	206 342	11 877	58 482
	M	695 231	38 062	22 502	127 235	7 821	141 319	56 574	32 695	110 486	120 405	7 274	30 858
	W	561 019	36 442	15 984	117 631	6 058	116 918	39 101	21 966	88 755	85 937	4 603	27 624
Insgesamt ²⁾ ...	I	1 651 593	94 514	48 420	311 645	18 971	335 547	136 578	73 228	250 197	291 570	15 896	75 027
	M	927 497	49 513	28 362	166 232	10 855	185 372	80 727	43 261	140 943	172 353	9 723	40 156
	W	724 096	45 001	20 058	145 413	8 116	150 175	55 851	29 967	109 254	119 217	6 173	34 871

Fortzüge nach nebenstehenden Gebieten

Ehemalige DDR ¹⁾ ...	I	32 213	1 766	678	5 026	354	5 943	2 445	1 789	5 030	7 860	306	1 016
	M	22 426	1 278	476	3 554	234	3 910	1 722	1 198	3 481	5 658	212	703
	W	9 787	488	202	1 472	120	2 033	723	591	1 549	2 202	94	313
Ehem. Berlin (Ost)	I	4 004	192	29	395	33	479	129	78	335	352	14	1 968
	M	2 795	133	22	265	21	308	85	58	215	232	11	1 445
	W	1 209	59	7	130	12	171	44	20	120	120	3	523
Ausland, Einschl. unbekanntes Ausland	I	574 378	15 752	19 307	91 046	8 705	119 761	43 508	30 716	97 674	99 130	5 552	43 227
	M	327 796	8 707	11 075	48 693	4 696	67 065	25 665	18 607	56 899	60 003	3 466	23 020
	W	246 582	7 045	8 232	42 453	4 009	52 696	17 843	12 109	40 775	39 127	2 086	20 207
Insgesamt ²⁾ ...	I	610 595	17 710	20 014	96 467	9 092	126 183	46 082	32 583	103 039	107 342	5 872	46 211
	M	353 017	10 118	11 573	52 412	4 951	71 283	27 472	19 863	60 595	65 893	3 689	25 168
	W	257 578	7 592	8 441	44 055	4 141	54 900	18 610	12 720	42 444	41 449	2 183	21 043

Überschuß der Zu- (+) bzw. Fortzüge (-) gegenüber nebenstehenden Gebieten

Ehemalige DDR ¹⁾ ...	I	+342 957	+17 186	+9 173	+58 893	+4 389	+67 880	+37 309	+16 716	+43 952	+75 802	+3 552	+8 105
	M	+198 355	+9 591	+5 343	+33 784	+2 585	+38 250	+21 789	+9 332	+25 839	+45 412	+2 144	+4 286
	W	+144 602	+7 595	+3 830	+25 109	+1 804	+29 630	+15 520	+7 384	+18 113	+30 390	+1 408	+3 819
Ehem. Berlin (Ost)	I	+16 169	+866	+54	+2 465	+316	+3 008	+1 020	-16	+1 639	+1 214	+147	+5 456
	M	+8 690	+449	+19	+1 394	+194	+1 585	+557	-22	+922	+646	+82	+2 864
	W	+7 479	+417	+35	+1 071	+122	+1 423	+463	+6	+717	+568	+65	+2 592
Ausland, Einschl. unbekanntes Ausland	I	+681 872	+58 752	+19 179	+153 820	+5 174	+138 476	+52 167	+23 945	+101 567	+107 212	+6 325	+15 255
	M	+367 495	+29 355	+11 427	+78 642	+3 125	+74 254	+30 909	+14 088	+53 587	+60 402	+3 808	+7 838
	W	+314 437	+29 397	+7 752	+75 178	+2 049	+64 222	+21 258	+9 857	+47 980	+46 810	+2 517	+7 417
Insgesamt ²⁾ ...	I	+4 040 998	+76 804	+28 406	+215 178	+9 879	+209 364	+90 496	+40 645	+147 158	+184 228	+10 024	+28 816
	M	+574 480	+39 395	+16 789	+113 820	+5 904	+114 089	+53 255	+23 388	+80 348	+106 460	+6 034	+14 988
	W	+466 518	+37 409	+11 617	+101 358	+3 975	+95 275	+37 241	+17 247	+66 810	+77 768	+3 990	+13 828

1) Ab 3.10.1990 NEUE Länder.

2) Ohne Herkunfts- bzw. Zielgebiet "ungeklärt" und "ohne Angabe".

15 Aussenwanderung

15.1 Wanderungen über die Grenzen des früheren Bundesgebietes nach Herkunfts- und Zielgebieten sowie nach Bundesländern
Jahr 1990

15.1.2 Deutsche

Gebiet	Früheres Bundesgebiet	Schleswig-holstein	Hamburg	Niedersachsen	Bremen	Nordrhein-westfalen	Hessen	Rheinland-pfalz	Baden-Württemberg	Bayern	Saarland	Berlin (West)	
Zuzüge aus nebenstehenden Gebieten													
Ehemalige DDR ¹⁾ ...	I	369 729	18 873	9 706	63 292	4 696	73 293	39 458	18 246	48 404	82 530	3 840	7 391
	M	217 314	10 817	5 726	36 934	2 788	41 859	23 331	10 363	28 924	50 384	2 345	3 843
	W	152 415	8 056	3 980	26 358	1 908	31 434	16 127	7 883	19 480	32 146	1 495	3 548
Ehem. Berlin (Ost)	I	18 952	1 057	74	2 799	346	3 455	1 130	61	1 901	1 463	161	6 505
	M	10 767	581	37	1 630	213	1 873	632	35	1 092	817	93	3 764
	W	8 185	476	37	1 169	133	1 582	498	26	809	646	68	2 741
Ausland, Einschl. unbekanntes Ausland	I	420 548	52 769	3 374	160 451	921	65 507	16 625	10 005	61 351	44 902	2 302	2 341
	M	208 948	25 969	1 861	80 305	512	32 758	8 373	4 707	30 163	21 868	1 204	1 228
	W	211 600	26 800	1 513	80 146	409	32 749	8 252	5 298	31 188	23 034	1 098	1 113
Insgesamt ²⁾ ...	I	809 229	72 699	13 154	226 542	5 963	142 255	57 213	28 312	111 656	128 895	6 303	16 237
	M	437 029	37 367	7 624	118 869	3 513	76 430	32 336	15 105	60 179	73 069	3 642	8 835
	W	372 200	35 332	5 530	107 673	2 450	65 765	24 877	13 207	51 477	55 826	2 661	7 402

Fortzüge nach nebenstehenden Gebieten

Ehemalige DDR ¹⁾ ...	I	31 832	1 753	667	5 005	346	5 895	2 414	1 771	4 975	7 779	303	924
	M	22 131	1 268	468	3 537	229	3 879	1 694	1 186	3 449	5 589	210	622
	W	9 701	485	199	1 468	117	2 016	720	585	1 526	2 190	93	302
Ehem. Berlin (Ost)	I	3 817	190	28	389	32	471	125	76	330	340	14	1 822
	M	2 646	131	22	262	21	302	81	56	210	225	11	1 325
	W	1 171	59	6	127	11	169	44	20	120	115	3	497
Ausland, Einschl. unbekanntes Ausland	I	108 908	2 550	1 788	45 397	672	17 737	6 394	4 304	13 558	12 781	1 217	2 530
	M	54 479	1 336	956	22 849	363	8 922	3 069	1 928	6 720	6 235	664	1 437
	W	54 429	1 214	832	22 548	309	8 815	3 325	2 376	6 838	6 546	553	1 093
Insgesamt ²⁾ ...	I	144 557	4 493	2 463	50 791	1 050	24 103	8 933	6 151	18 863	20 900	1 534	5 276
	M	79 256	2 735	1 446	26 648	613	13 103	4 844	3 170	10 379	12 049	885	3 384
	W	65 301	1 758	1 017	24 143	437	11 000	4 089	2 981	8 484	8 851	649	1 892

Überschuß der Zu- (+) bzw. Fortzüge (-) gegenüber nebenstehenden Gebieten

Ehemalige DDR ¹⁾ ...	I	+337 897	+17 120	+9 039	+58 287	+4 350	+67 398	+37 044	+16 475	+43 429	+74 751	+3 537	+6 467
	M	+195 183	+9 549	+5 258	+33 397	+2 559	+37 980	+21 637	+9 177	+25 475	+44 795	+2 135	+3 221
	W	+142 714	+7 571	+3 781	+24 890	+1 791	+29 418	+15 407	+7 298	+17 954	+29 956	+1 402	+3 246
Ehem. Berlin (Ost)	I	+15 135	+867	+46	+2 410	+314	+2 984	+1 005	-15	+1 571	+1 123	+147	+4 683
	M	+8 121	+450	+15	+1 368	+192	+1 571	+551	-21	+882	+592	+82	+2 439
	W	+7 014	+417	+31	+1 042	+122	+1 413	+454	+6	+689	+531	+65	+2 244
Ausland, Einschl. unbekanntes Ausland	I	+311 640	+50 219	+1 606	+115 054	+249	+47 770	+10 231	+5 701	+47 793	+32 121	+1 085	-189
	M	+154 469	+24 633	+905	+57 456	+149	+23 836	+5 304	+2 779	+23 443	+15 633	+540	-209
	W	+157 171	+25 586	+701	+57 598	+100	+23 934	+4 927	+2 922	+24 350	+16 488	+545	+20
Insgesamt ²⁾ ...	I	+664 672	+68 206	+10 691	+175 751	+4 913	+118 152	+48 280	+22 161	+92 793	+107 995	+4 769	+10 961
	M	+357 773	+34 632	+6 178	+92 221	+2 900	+63 387	+27 492	+11 935	+49 800	+61 020	+2 757	+5 451
	W	+306 899	+33 574	+4 513	+83 530	+2 013	+54 765	+20 788	+10 226	+42 993	+46 975	+2 012	+5 510

1) Ab 3.10.1990 Neue Länder.

2) Ohne Herkunfts- bzw. Zielgebiet "ungeklärt" und "ohne Angabe".

15 Aussenwanderung

15.1 Wanderungen über die Grenzen des früheren Bundesgebietes nach Herkunfts- und Zielgebieten sowie nach Bundesländern
Jahr 1990

15.1.3 Ausländer

Gebiet	Früheres Bundesgebiet	Schleswig-holstein	Hamburg	Niedersachsen	Bremen	Nordrhein-westfalen	Hessen	Rheinland-pfalz	Baden-Württemberg	Bayern	Saarland	Berlin (West)	
Zuzüge aus nebenstehenden Gebieten													
Ehemalige DDR ¹⁾ ...	I	5 441	79	145	627	47	530	296	259	578	1 132	18	1 730
	M	3 467	52	93	404	31	301	180	167	396	686	11	1 146
	W	1 974	27	52	223	16	229	116	92	182	446	7	584
Ehem. Berlin (Ost)	I	1 221	1	9	61	3	32	19	1	73	103		919
	M	718	1	4	29	2	20	10	1	45	61		545
	W	503		5	32	1	12	9		28	42		374
Ausland, Einschl. unbekanntes Ausland	I	835 702	21 735	35 112	84 415	12 958	192 730	79 050	44 656	137 890	161 440	9 575	56 141
	M	486 283	12 093	20 641	46 930	7 309	108 561	48 201	27 988	80 323	98 537	6 070	29 630
	W	349 419	9 642	14 471	37 485	5 649	84 169	30 849	16 668	57 567	62 903	3 505	26 511
Insgesamt ²⁾ ...	I	842 364	21 815	35 266	85 103	13 008	193 292	79 365	44 916	138 541	162 675	9 593	58 790
	M	490 468	12 146	20 738	47 363	7 342	108 882	48 391	28 156	80 764	99 284	6 081	31 321
	W	351 896	9 669	14 528	37 740	5 666	84 410	30 974	16 760	57 777	63 391	3 512	27 469

Fortzüge nach nebenstehenden Gebieten

Ehemalige DDR ¹⁾ ...	I	381	13	11	21	8	48	31	18	55	81	3	92
	M	295	10	8	17	5	31	28	12	32	69	2	81
	W	86	3	3	4	3	17	3	6	23	12	1	11
Ehem. Berlin (Ost)	I	187	2	1	6	1	8	4	2	5	12		146
	M	149	2		3		6	4	2	5	7		120
	W	38		1	3	1	2				5		26
Ausland, Einschl. unbekanntes Ausland	I	465 470	13 202	17 539	45 649	8 033	102 024	37 114	26 412	84 116	86 349	4 335	40 697
	M	273 317	7 371	10 119	25 744	4 333	58 143	22 596	16 679	50 179	53 768	2 802	21 583
	W	192 153	5 831	7 420	19 905	3 700	43 881	14 518	9 733	33 937	32 581	1 533	19 114
Insgesamt ²⁾ ...	I	466 038	13 217	17 551	45 676	8 042	102 080	37 149	26 432	84 176	86 442	4 338	40 935
	M	273 761	7 383	10 127	25 764	4 338	58 180	22 628	16 693	50 216	53 844	2 804	21 784
	W	192 277	5 834	7 424	19 912	3 704	43 900	14 521	9 739	33 960	32 598	1 534	19 151

Überschuß der Zu- (+) bzw. Fortzüge (-) gegenüber nebenstehenden Gebieten

Ehemalige DDR ¹⁾ ...	I	+5 060	+66	+134	+606	+39	+482	+265	+241	+523	+1 051	+15	+1 638
	M	+3 172	+42	+85	+387	+26	+270	+152	+155	+364	+617	+9	+1 065
	W	+1 888	+24	+49	+219	+13	+212	+113	+86	+159	+434	+6	+573
Ehem. Berlin (Ost)	I	+1 034	-1	+8	+55	+2	+24	+15	-1	+68	+91		+773
	M	+569	-1	+4	+26	+2	+14	+6	-1	+40	+54		+425
	W	+465		+4	+23		+10	+9		+28	+37		+348
Ausland, Einschl. unbekanntes Ausland	I	+370 232	+8 533	+17 573	+38 766	+4 925	+90 706	+41 936	+18 244	+53 774	+75 091	+5 240	+15 444
	M	+212 966	+4 722	+10 522	+21 186	+2 976	+50 418	+25 605	+11 309	+30 144	+44 769	+3 268	+8 047
	W	+157 266	+3 811	+7 051	+17 580	+1 949	+40 288	+16 331	+6 935	+23 630	+30 322	+1 972	+7 397
Insgesamt ²⁾ ...	I	+376 326	+8 598	+17 715	+39 427	+4 966	+91 212	+42 216	+18 484	+54 365	+76 233	+5 255	+17 855
	M	+216 707	+4 763	+10 611	+21 599	+3 004	+50 702	+25 763	+11 463	+30 548	+45 440	+3 277	+9 537
	W	+159 619	+3 835	+7 104	+17 828	+1 962	+40 510	+16 453	+7 021	+23 817	+30 793	+1 978	+8 318

1) Ab 3.10.1990 Neue Länder.

2) Ohne Herkunfts- bzw. Zielgebiet "ungeklärt und "ohne Angabe".

15 Aussenwanderung

15.1 Wanderungen über die Grenzen des früheren Bundesgebietes nach Herkunfts- und Zielgebieten sowie nach Bundesländern
Jahr 1990

15.1.4 Erwerbstätige Insgesamt

Gebiet	Früheres Bundesgebiet	Schleswig-holstein	Hamburg	Niedersachsen	Bremen	Nordrhein-westfalen	Hessen	Rheinland-pfalz	Baden-Württemberg	Bayern	Saarland	Berlin (West)	
Zuzüge aus nebenstehenden Gebieten													
Ehemalige DDR ¹⁾ ...	I	121 284	5 727	4 596	16 746	1 125	18 114	17 636	5 479	16 189	33 332	677	1 663
	M	86 042	3 873	3 009	12 187	815	12 696	12 444	4 046	11 768	23 677	500	1 027
	W	35 242	1 854	1 587	4 559	310	5 418	5 192	1 433	4 421	9 655	177	636
Ehem. Berlin (Ost)	I	4 722	264	50	511	64	859	446	25	645	477	39	1 342
	M	3 020	164	30	354	38	534	288	19	424	315	29	825
	W	1 702	100	20	157	26	325	158	6	221	162	10	517
Ausland, Einschl. unbekanntes Ausland	I	237 287	3 336	5 576	55 242	1 706	37 501	22 838	12 251	37 524	54 941	1 704	4 668
	M	168 604	2 361	4 308	31 190	1 343	27 633	17 775	9 710	27 841	41 759	1 296	3 388
	W	68 683	975	1 268	24 052	363	9 868	5 063	2 541	9 683	13 182	408	1 280
Insgesamt ²⁾ ...	I	363 293	9 327	10 222	72 499	2 895	56 474	40 920	17 755	54 358	88 750	2 420	7 673
	M	257 666	6 398	7 347	43 731	2 196	40 863	30 507	13 775	40 033	65 751	1 825	5 240
	W	105 627	2 929	2 875	28 768	699	15 611	10 413	3 980	14 325	22 999	595	2 433

Fortzüge nach nebenstehenden Gebieten

Ehemalige DDR ¹⁾ ...	I	11 324 ^{a)}	650	266	1 582	94	1 975	790	.	1 658	3 822	99	388
	M	9 203 ^{a)}	534	213	1 278	77	1 577	644	.	1 341	3 130	80	329
	W	2 121 ^{a)}	116	53	304	17	398	146	.	317	692	19	59
Ehem. Berlin (Ost)	I	1 599 ^{a)}	62	10	112	11	193	36	.	102	131	6	936
	M	1 263 ^{a)}	47	8	92	7	136	29	.	78	103	4	759
	W	336 ^{a)}	15	2	20	4	57	7	.	24	28	2	177
Ausland, Einschl. unbekanntes Ausland	I	106 294	2 161	2 110	8 397	949	22 157	6 571	5 684 ^{b)}	22 401	30 225	1 289	4 350
	M	77 115	1 517	1 399	5 750	682	16 175	5 142	3 443 ^{b)}	18 118	23 009	961	2 919
	W	29 179	644	711	2 647	267	5 982	1 429	2 241 ^{b)}	6 283	7 216	328	1 431
Insgesamt ²⁾ ...	I	120 140	2 873	2 386	10 091	1 054	24 325	7 337	6 607 ^{b)}	24 161	34 178	1 394	5 674
	M	88 202	2 098	1 620	7 120	766	17 888	5 815	4 064 ^{b)}	17 537	26 242	1 045	4 007
	W	31 938	775	766	2 971	288	6 437	1 522	2 543 ^{b)}	6 624	7 936	349	1 667

Überschuß der Zu- (+) bzw. Fortzüge (-) gegenüber nebenstehenden Gebieten

Ehemalige DDR ¹⁾ ...	I	+104 481 ^{a)}	+5 077	+4 330	+15 164	+1 031	+16 139	+16 846	.	+14 531	+29 510	+578	+1 275
	M	+72 793 ^{a)}	+3 399	+2 796	+10 909	+738	+11 119	+11 800	.	+10 427	+20 547	+420	+698
	W	+31 688 ^{a)}	+1 738	+1 534	+4 255	+293	+5 020	+5 046	.	+4 104	+8 963	+158	+577
Ehem. Berlin (Ost)	I	+3 099 ^{a)}	+202	+40	+399	+53	+666	+410	.	+543	+346	+33	+406
	M	+1 738 ^{a)}	+117	+22	+262	+31	+398	+259	.	+346	+212	+25	+66
	W	+1 360 ^{a)}	+85	+18	+137	+22	+268	+151	.	+197	+134	+8	+340
Ausland, Einschl. unbekanntes Ausland	I	+130 993	+1 175	+3 466	+46 845	+757	+15 344	+16 267	+6 567 ^{b)}	+15 123	+24 716	+415	+318
	M	+91 489	+844	+2 909	+25 440	+661	+11 458	+12 633	+6 267 ^{b)}	+11 723	+18 750	+335	+469
	W	+39 504	+331	+557	+21 405	+96	+3 886	+3 634	+300 ^{b)}	+3 400	+5 966	+80	-151
Insgesamt ²⁾ ...	I	+243 153	+6 454	+7 836	+62 408	+1 841	+92 149	+33 523	+11 148 ^{b)}	+30 197	+54 572	+1 026	+1 999
	M	+169 464	+4 300	+5 727	+36 611	+1 430	+22 975	+24 692	+9 711 ^{b)}	+22 496	+39 509	+780	+1 233
	W	+73 689	+2 154	+2 109	+25 797	+411	+9 174	+8 831	+1 437 ^{b)}	+7 701	+15 063	+246	+766

1) Ab 3.10.1990 Neue Länder.

2) Ohne Herkunfts- bzw. Zielgebiet "ungeklärt" und "ohne Angabe".

a) Ohne Rheinland-Pfalz.

b) Geschätzte Zahl mit der Annahme, daß der Anteil der fortgezogenen Erwerbstätigen an der Gesamtzahl der Fortgezogenen in Rheinland-Pfalz genauso groß ist, wie im Durchschnitt der übrigen 10 Bundesländer.

15 Aussenwanderung

15.1 Wanderungen über die Grenzen des früheren Bundesgebietes nach Herkunfts- und Zielgebieten sowie nach Bundesländern
Jahr 1990

15.1.5 Erwerbstätige Deutsche

Gebiet	Früheres Bundesgebiet	Schleswig-holstein	Hamburg	Niedersachsen	Bremen	Nordrhein-westfalen	Hessen	Rheinland-pfalz	Baden-Württemberg	Bayern	Saarland	Berlin (West)	
Zuzüge aus nebenstehenden Gebieten													
Ehemalige DDR ¹⁾ ...	I	120 746	5 714	4 586	16 697	1 120	18 013	17 572	5 437	16 109	33 200	676	1 622
	M	85 639	3 862	3 003	12 150	811	12 623	12 399	4 008	11 706	23 582	500	995
	W	35 107	1 852	1 583	4 547	309	5 390	5 173	1 429	4 403	9 618	176	627
Ehem. Berlin (Ost)	I	4 645	264	48	510	64	850	441	25	641	468	39	1 295
	M	2 982	164	28	353	38	529	287	19	422	309	29	804
	W	1 663	100	20	157	26	321	154	6	219	159	10	491
Ausland, Einschl. unbekanntes Ausland	I	65 848	714	1 351	32 668	258	8 295	4 014	1 451	8 219	7 859	489	530
	M	37 598	526	905	17 123	188	5 188	2 436	886	5 017	4 651	323	355
	W	28 250	188	446	15 545	70	3 107	1 578	565	3 202	3 208	166	175
Insgesamt ²⁾ ...	I	191 239	6 892	5 985	49 875	1 442	27 158	22 027	6 913	24 969	41 527	1 204	3 447
	M	126 219	4 552	3 936	29 626	1 037	18 340	15 122	4 913	17 145	28 542	852	2 154
	W	65 020	2 140	2 049	20 249	405	8 818	6 905	2 000	7 824	12 985	352	1 293

Fortzüge nach nebenstehenden Gebieten

Ehemalige DDR ¹⁾ ...	I	11 209 ^{a)}	647	264	1 578	93	1 966	783	.	1 651	3 778	97	352
	M	9 098 ^{a)}	531	211	1 274	77	1 570	637	.	1 335	3 089	79	295
	W	2 111 ^{a)}	116	53	304	16	396	146	.	316	689	18	57
Ehem. Berlin (Ost)	I	1 547 ^{a)}	62	9	108	11	191	35	.	101	128	6	896
	M	1 220 ^{a)}	47	8	90	7	135	28	.	77	101	4	723
	W	327 ^{a)}	15	1	18	4	56	7	.	24	27	2	173
Ausland, Einschl. unbekanntes Ausland	I	22 054	856	690	1 832	184	6 049	1 411	872 ^{b)}	3 974	4 896	598	692
	M	13 651	803	410	1 237	126	3 936	925	391 ^{b)}	2 273	2 906	388	456
	W	8 403	253	280	595	58	2 113	486	481 ^{b)}	1 701	1 990	210	236
Insgesamt ²⁾ ...	I	35 541	1 565	963	3 518	288	8 206	2 229	1 603 ^{b)}	5 726	8 802	701	1 940
	M	24 411	1 181	629	2 601	210	5 641	1 590	833 ^{b)}	3 885	6 096	471	1 474
	W	11 130	384	334	917	78	2 565	639	770 ^{b)}	2 041	2 706	230	466

Überschuß der Zu- (+) bzw. Fortzüge (-) gegenüber nebenstehenden Gebieten

Ehemalige DDR ¹⁾ ...	I	+104 100	+5 067	+4 322	+15 119	+1 027	+16 047	+16 789	.	+14 458	+29 422	+579	+1 270
	M	+72 533	+3 331	+2 792	+10 876	+734	+11 053	+11 762	.	+10 371	+20 493	+421	+700
	W	+31 567	+1 736	+1 530	+4 243	+293	+4 994	+5 027	.	+4 087	+8 929	+158	+570
Ehem. Berlin (Ost)	I	+3 073	+202	+39	+402	+53	+659	+406	.	+540	+340	+33	+399
	M	+1 743	+117	+20	+263	+31	+394	+259	.	+345	+208	+25	+81
	W	+1 330	+85	+19	+139	+22	+265	+147	.	+195	+132	+8	+318
Ausland, Einschl. unbekanntes Ausland	I	+43 794	-142	+661	+30 836	+74	+2 246	+2 603	+579 ^{b)}	+4 245	+2 963	-109	-162
	M	+23 947	-77	+495	+15 886	+62	+1 252	+1 511	+495 ^{b)}	+2 744	+1 745	-65	-101
	W	+19 847	-65	+166	+14 950	+12	+994	+1 092	+84 ^{b)}	+1 501	+1 218	-44	-61
Insgesamt ²⁾ ...	I	+155 698	+5 127	+5 022	+46 357	+1 154	+18 952	+19 798	+5 310 ^{b)}	+19 243	+32 725	+503	+1 507
	M	+101 808	+3 371	+3 307	+27 025	+827	+12 699	+13 532	+4 080 ^{b)}	+13 460	+22 446	+381	+680
	W	+53 890	+1 756	+1 715	+19 332	+327	+6 253	+6 266	+1 230 ^{b)}	+5 783	+10 279	+122	+827

1) Ab 3.10.1990 Neue Länder.

2) Ohne Herkunfts- bzw. Zielgebiet "ungeklärt" und "ohne Angabe".

a) Ohne Rheinland-Pfalz.

b) Geschätzte Zahl mit der Annahme, daß der Anteil der fortgezogenen Erwerbstätigen an der Gesamtzahl der Fortgezogenen in Rheinland-Pfalz genauso groß ist, wie im Durchschnitt der übrigen 10 Bundesländer.

15 Aussenwanderung

15.1 Wanderungen über die Grenzen des früheren Bundesgebietes nach Herkunfts- und Zielgebieten sowie nach Bundesländern
Jahr 1990

15.1.6 Erwerbstätige Ausländer

Gebiet	Früheres Bundesgebiet	Schleswig-holstein	Hamburg	Niedersachsen	Bremen	Nordrhein-westfalen	Hessen	Rheinland-pfalz	Baden-Württemberg	Bayern	Saarland	Berlin (West)	
Zuzüge aus nebenstehenden Gebieten													
Ehemalige DDR ¹⁾	I	538	13	10	49	5	101	64	42	80	132	41	
	M	403	11	6	37	4	73	45	38	62	95	32	
	W	135	2	4	12	1	28	19	4	18	37	9	
Ehem. Berlin (Ost)	I	77		2	1		9	5		4	9	47	
	M	38		2	1		5	1		2	6	21	
	W	39					4	4		2	3	26	
Ausland, Einschl. unbekanntes Ausland	I	171 439	2 622	4 225	22 574	1 448	29 206	18 824	10 800	29 305	47 082	1 215	4 138
	M	131 006	1 835	3 403	14 067	1 155	22 445	15 339	8 824	22 824	37 108	973	3 033
	W	40 433	787	822	8 507	293	6 761	3 485	1 976	6 481	9 974	242	1 105
Insgesamt ²⁾ ...	I	172 054	2 635	4 237	22 624	1 453	29 316	18 893	10 842	29 389	47 223	1 216	4 226
	M	131 447	1 846	3 411	14 105	1 159	22 523	15 385	8 862	22 888	37 209	973	3 086
	W	40 607	789	826	8 519	294	6 793	3 508	1 980	6 501	10 014	243	1 140

Fortzüge nach nebenstehenden Gebieten

Ehemalige DDR ¹⁾	I	115 ^{a)}	3	2	4	1	9	7	.	7	44	2	36
	M	105 ^{a)}	3	2	4		7	7	.	6	41	1	34
	W	10 ^{a)}				1	2		.	1	3	1	2
Ehem. Berlin (Ost)	I	52 ^{a)}		1	4		2	1	.	1	3		40
	M	43 ^{a)}			2		1	1	.	1	2		36
	W	9 ^{a)}		1	2		1		.		1		4
Ausland, Einschl. unbekanntes Ausland	I	84 206	1 305	1 420	6 565	765	16 108	5 160	4 778 ^{b)}	18 427	25 329	691	3 658
	M	63 429	914	989	4 513	556	12 239	4 217	3 017 ^{b)}	13 845	20 103	573	2 463
	W	20 777	391	431	2 052	209	3 869	943	1 761 ^{b)}	4 582	5 226	118	1 195
Insgesamt ²⁾ ...	I	84 599	1 308	1 423	6 573	766	16 119	5 168	5 004 ^{b)}	18 435	25 376	693	3 734
	M	63 791	917	991	4 519	556	12 247	4 225	3 231 ^{b)}	13 852	20 146	574	2 533
	W	20 808	391	432	2 054	210	3 872	943	1 773 ^{b)}	4 583	5 230	119	1 201

Überschuß der Zu- (+) bzw. Fortzüge (-) gegenüber nebenstehenden Gebieten

Ehemalige DDR ¹⁾	I	+38 ^{a)}	+10	+8	+45	+4	+92	+57	.	+73	+88	-1	+5
	M	+260 ^{a)}	+8	+4	+33	+4	+66	+38	.	+56	+54	-1	-2
	W	+121 ^{a)}	+2	+4	+12		+26	+19	.	+17	+34		+7
Ehem. Berlin (Ost)	I	+ 25 ^{a)}		+1	-3		+7	+4	.	+3	+6		+7
	M	- 5 ^{a)}		+2	-1		+4		.	+1	+4		-15
	W	+ 30 ^{a)}		-1	-2		+3	+4	.	+2	+2		+22
Ausland, Einschl. unbekanntes Ausland	I	+87 233	+1 317	+2 805	+16 009	+683	+13 098	+13 664	+6 022 ^{b)}	+10 878	+21 753	+524	+480
	M	+67 577	+921	+2 414	+9 554	+599	+10 206	+11 122	+5 807 ^{b)}	+8 979	+17 005	+400	+570
	W	+19 656	+396	+391	+6 455	+84	+2 892	+2 542	+215 ^{b)}	+1 899	+4 748	+124	-90
Insgesamt ²⁾ ...	I	+87 455	+1 327	+2 814	+16 051	+687	+13 197	+13 725	+5 838 ^{b)}	+10 954	+21 847	+523	+492
	M	+67 656	+929	+2 420	+9 586	+603	+10 276	+11 160	+5 631 ^{b)}	+9 036	+17 063	+399	+553
	W	+19 799	+398	+394	+6 465	+84	+2 921	+2 565	+207 ^{b)}	+1 918	+4 784	+124	-61

1) Ab 3.10.1990 Neue Länder.

2) Ohne Herkunfts- bzw. Zielgebiet "ungeklärt" und "ohne Angabe".

a) Ohne Rheinland-Pfalz.

b) Geschätzte Zahl mit der Annahme, daß der Anteil der fortgezogenen Erwerbstätigen an der Gesamtzahl der Fortgezogenen in Rheinland-Pfalz genauso groß ist, wie im Durchschnitt der übrigen 10 Bundesländer.

15 AUSSENWANDERUNG

15.2 WANDERUNGEN UEBER DIE GRENZEN DES FRUEHEREN BUNDESGBIETES 1990 NACH HERKUNFTS- BZW. ZIELLAENDERN

15.2.1 PERSONEN INSGESAMT

HERKUNFTS- BZW. ZIELLAND	ZUZUEGE						FORTZUEGE					
	INSGESAMT		DEUTSCHE		AUSLAENDER		INSGESAMT		DEUTSCHE		AUSLAENDER	
	INSGES.	MAENNL.	ZUSAMMEN	MAENNL.	ZUSAMMEN	MAENNL.	INSGES.	MAENNL.	ZUSAMMEN	MAENNL.	ZUSAMMEN	MAENNL.
EUROPA	1437	779	774	418	663	380	463	270	78	46	384	223
OECD-LAENDER 1)	258	148	30	15	228	132	176	102	36	17	140	84
BELGIEN	4	2	1	1	2	1	4	2	2	1	1	991
DAENEMARK	3	1	490	280	2	1	2	1	569	307	1	738
FRANKREICH	17	8	4	2	13	6	14	7	5	2	9	4
GRIECHENLAND	27	16	1	487	26	15	15	9	983	410	14	8
GROSSBRITANNIEN UND NORDIRLAND	18	10	3	1	14	8	12	6	3	1	9	5
IRLAND	3	1	268	141	3	1	2	1	259	138	2	1
ITALIEN	39	25	2	1	36	23	37	22	2	1	34	21
LUXEMBURG	1	0	491	291	577	337	964	538	562	312	4	226
NIEDERLANDE	9	5	2	1	6	3	9	5	4	2	4	2
PORTUGAL	7	4	796	465	7	4	3	2	868	495	2	1
SPANIEN	8	0	3	2	4	2	9	5	3	1	6	3
EG-LAENDER	140	81	21	11	118	70	112	64	25	13	86	51
FINNLAND	2	1	152	83	2	1	1	831	145	87	1	744
ISLAND	3	1	32	13	303	144	225	106	31	18	194	88
NORWEGEN	1	0	217	112	1	4	1	549	241	115	823	434
OESTERREICH	18	12	2	1	15	10	14	9	3	1	11	7
SCHWEDEN	3	2	480	253	2	1	2	1	475	241	1	1
SCHWEIZ	7	4	3	1	3	1	8	4	4	2	3	1
TUERKEI	84	46	988	484	83	45	35	21	752	362	35	21
EHEM. DDR 2)	395	232	388	228	6	4	36	25	35	24	568	444
BULGARIEN	11	6	149	69	11	6	1	1	42	28	1	1
JUGOSLAWIEN 3)	66	39	1	738	65	38	38	23	580	316	38	23
POLEN	300	162	99	50	200	112	162	91	4	2	157	88
RUMAENIEN	174	89	96	47	87	78	16	8	393	201	15	8
EHEM. SOWJETUNION	192	94	155	75	847	36	18	6	722	380	11	5
EHEM. TSCHECHOSLOWAKEI	16	10	1	688	15	9	10	5	247	131	9	5
UNGARN	16	12	856	422	15	11	8	6	305	179	8	6
UEBRIGES EUROPA	4	2	265	142	3	2	508	314	241	139	267	175
AUSSEREUROPA	206	122	31	15	175	107	99	58	26	12	73	45
AFRIKA	44	32	4	2	39	29	17	12	3	2	14	10
AEGYPTEN	2	2	346	186	2	1	1	1	219	122	1	966
AETHIOPIEN	2	1	64	35	2	1	616	423	45	26	571	397
ALGERIEN	1	1	205	90	1	1	761	513	112	50	649	463
BENIN	166	139	35	24	131	115	100	76	31	18	69	58
BURKINA FASO	188	154	53	28	135	126	101	60	57	22	44	38
BURUNDI	53	30	19	9	34	21	50	40	17	10	33	30
COTE D'IVOIRE	291	228	44	24	247	204	87	59	21	12	66	47
GHANA	5	3	114	61	5	3	1	1	68	39	1	1
GUINEA	250	200	32	22	218	178	92	79	13	10	79	69
KAMERUN	485	336	109	61	376	275	176	107	73	40	103	67
KENIA	584	294	222	123	362	171	339	192	203	117	136	75
LIBERIA	884	716	204	136	680	580	68	56	21	18	47	38
LIBYEN	389	265	61	41	328	224	216	146	43	28	173	118
MADAGASKAR	108	53	12	9	96	44	79	45	19	12	60	33
MALI	224	190	34	18	190	172	80	64	17	11	63	53
MAROKKO	5	3	149	83	5	3	1	1	130	81	1	1
NIGER	126	89	56	32	70	57	56	41	26	18	30	23
NIGERIA	5	4	259	153	5	4	1	1	192	108	968	810
RUANDA	174	97	93	46	81	51	98	51	68	30	30	21
SENEGAL	509	462	52	38	457	424	268	222	46	27	222	195
SIERRA LEONE	128	79	12	6	116	73	95	62	18	10	77	52
SOMALIA	2	556	70	41	2	1	667	515	20	12	647	503
SUEDAFRIKA	2	353	1	759	963	492	2	1	1	617	927	520
SUDAN	834	581	73	45	761	536	281	218	42	24	239	194
TANSANIA	349	220	179	98	170	122	309	195	174	99	135	96
TOGO	452	369	59	40	393	329	171	137	60	41	111	96
TSCHAD	38	29	8	7	30	22	53	33	21	12	32	21
TUNESIEN	2	763	131	70	2	1	1	1	110	57	1	1
UGANDA	159	93	24	15	135	78	105	64	36	23	69	41
ZAIRE	1	485	67	30	1	4	479	321	57	27	422	294
UEBRIGES AFRIKA	5	4	816	457	4	3	2	1	574	310	1	1

1) OHNE DIE AUSSEREUROPAEISCHEN OECD-LAENDER AUSTRALIEN, JAPAN, KANADA, NEUSEELAND UND DIE VEREINIGTEN STAATEN.

2) EINSCHL. BERLIN (OST). - AB 3.10.1990 NEUE LAENDER UND BERLIN-OST.

3) EINSCHL. KROATIEN, SLOWENIEN, BOSNIEN-HERZEGOWINA SOWIE DER EHEM. JUGOSLAWISCHEN REPUBLIK MAKEDONIEN, DIE SEIT 1992 BZW. 1993 SELBSTAENDIGE STAATEN SIND.

15 AUSSENWANDERUNG

15.2 WANDERUNGEN UEBER DIE GRENZEN DES FRUEHEREN BUNDESGBIETES 1990 NACH HERKUNFTS- BZW. ZIELLAENDERN

15.2.1 PERSONEN INSGESAMT

HERKUNFTS- BZW. ZIELLAND	ZUZUEGE						FORTZUEGE					
	INSGESAMT		DEUTSCHE		AUSLAENDER		INSGESAMT		DEUTSCHE		AUSLAENDER	
	INSGES.	MAENNL.	ZUSAMMEN	MAENNL.	ZUSAMMEN	MAENNL.	INSGES.	MAENNL.	ZUSAMMEN	MAENNL.	ZUSAMMEN	MAENNL.
AMERIKA	51 133	25 246	18 971	8 626	32 162	16 620	42 078	20 831	17 091	7 536	24 987	13 295
ARGENTINIEN	2 099	1 135	712	408	1 387	727	1 005	568	381	233	624	335
BOLIVIEN	418	207	152	73	266	134	280	143	118	58	162	85
BRASILIEN	4 612	1 975	1 489	823	3 123	1 152	2 599	1 305	861	499	1 738	806
CHILE	1 088	527	372	208	716	319	880	424	342	168	538	256
COSTA RICA	197	107	87	49	110	58	188	101	104	58	84	43
DOMINIKANISCHE REPUBLIK	461	131	100	60	361	71	164	75	71	40	93	35
ECUADOR	451	218	207	112	244	106	235	125	118	69	117	56
EL SALVADOR	84	38	27	14	57	24	64	32	22	12	42	20
GUATEMALA	261	122	90	50	171	72	151	74	73	35	78	39
HAITI	55	34	19	11	36	23	61	38	34	19	27	19
HONDURAS	88	40	35	22	53	18	70	36	34	20	36	16
KANADA	3 586	1 812	1 580	825	2 006	987	6 835	3 608	1 822	893	5 013	2 715
KOLUMBIEN	1 151	434	239	136	912	298	592	228	153	78	439	150
KUBA	163	111	21	10	142	101	59	43	10	6	49	37
MEXICO	1 219	595	478	255	741	340	998	539	507	290	491	249
NICARAGUA	107	43	48	23	59	20	63	28	36	21	27	7
PANAMA	59	30	23	14	36	16	40	26	20	11	20	15
PARAGUAY	489	253	338	179	151	74	311	174	185	101	126	73
PERU	1 149	510	346	193	803	317	486	243	203	107	283	136
TRINIDAD UND TOBAGO URUGUAY	56	26	8	6	48	20	27	15	8	4	19	11
VEREINIGTE STAATEN VEREINIGTE STAATEN	200	97	81	43	119	54	136	62	56	30	80	32
VEREINIGTE STAATEN VEREINIGTE STAATEN	811	430	348	197	463	233	369	201	194	115	175	86
VEREINIGTE STAATEN VEREINIGTE STAATEN	31 919	16 142	12 016	4 816	19 903	11 326	26 142	12 572	11 601	4 585	14 541	7 987
UEBRIGES AMERIKA	410	229	155	99	255	130	323	171	138	84	185	87
ASIEN	107 377	63 208	5 231	2 953	102 146	60 255	36 249	23 267	3 933	2 327	32 316	20 940
AFGHANISTAN	7 799	4 164	39	20	7 760	4 144	368	250	9	6	359	244
CHINA (TAIWAN)	1 190	592	85	47	1 105	545	605	367	71	45	534	322
CHINA, VOLKSREPUBLIK INDIEN	6 476	4 036	243	149	6 233	3 887	2 844	2 125	224	140	2 620	1 985
INDONESIEN	8 527	7 108	364	192	8 163	6 916	3 919	3 146	301	181	3 618	2 965
IRAK	1 428	888	227	130	1 201	758	865	531	232	142	633	389
IRAN	1 200	689	129	69	1 071	620	379	233	45	28	334	205
ISRAEL	12 603	6 597	118	64	12 485	6 533	5 112	2 908	104	54	5 008	2 854
JAPAN	1 858	1 192	416	213	1 442	979	882	532	228	106	654	426
JEMEN, ARAB. REP. . JORDANIEN	5 783	3 065	534	302	5 249	2 763	4 573	2 491	546	300	4 027	2 191
KAMBODSCHA	110	79	30	16	80	63	91	67	14	7	77	60
KOREA, DEM. VOLKS- REPUBLIK	1 043	697	128	55	915	642	514	363	44	18	470	345
KOREA, REPUBLIK	273	209	-	-	273	209	125	91	2	1	123	90
LIBANON	183	89	7	3	176	86	115	71	13	6	102	65
LIBANON	2 475	1 259	84	50	2 391	1 209	1 491	824	114	58	1 377	766
LIBANON	22 963	13 899	191	99	22 772	13 800	2 819	1 970	54	23	2 765	1 947
MALAYSIA	462	246	146	75	316	171	221	132	92	52	129	80
MYANMAR	45	27	-	-	45	27	46	38	2	1	44	37
NEPAL	343	246	78	44	265	202	94	68	45	27	49	41
PAKISTAN	5 244	3 670	190	101	5 054	3 569	1 477	1 192	159	80	1 318	1 112
PHILIPPINEN	3 316	821	300	189	3 016	632	1 280	487	245	175	1 035	312
SAUDI-ARABIEN	803	456	411	244	392	212	616	375	288	180	328	195
SRI LANKA	3 761	2 373	102	57	3 659	2 316	1 693	1 360	66	42	1 627	1 318
SYRIEN	5 108	3 064	115	52	4 993	3 012	1 079	723	50	28	1 029	695
THAILAND	3 623	1 028	376	254	3 247	774	1 563	626	334	237	1 229	389
VIETNAM	7 652	4 669	21	16	7 631	4 653	1 655	1 022	10	6	1 645	1 016
UEBRIGES ASIEN	3 088	2 034	896	512	2 192	1 522	1 810	1 265	637	382	1 173	883
AUSTRALIEN UND OZEANIEN	3 827	1 983	1 806	982	2 021	1 001	3 343	1 689	1 690	862	1 653	827
AUSTRALIEN	3 055	1 582	1 422	764	1 633	818	2 658	1 344	1 330	674	1 328	670
NEUSEELAND	530	262	228	127	302	135	559	282	264	137	295	145
UEBRIGES OZEANIEN	242	139	156	91	86	48	126	63	96	51	30	12
UNBEKANNTES AUSLAND ..	7 081	5 858	3 769	2 822	3 312	3 036	48 035	24 794	39 636	19 997	8 399	4 797
INSGESAMT	1651 593	927 497	809 229	437 029	842 364	490 468	610 595	353 017	144 557	79 256	466 038	273 761

15 AUSSENWANDERUNG

15.2 WANDERUNGEN UEBER DIE GRENZEN DES FRUEHEREN BUNDESGBIETES 1990 NACH HERKUNFTS- BZW. ZIELLAENDERN

15.2.2 ERWERBSTAETIGE *)

HERKUNFTS- BZW. ZIELLAND	ZUZUEGE						FORTZUEGE					
	INSGESAMT		DEUTSCHE		AUSLAENDER		INSGESAMT		DEUTSCHE		AUSLAENDER	
	INSGES.	MAENNL.	ZUSAMMEN	MAENNL.	ZUSAMMEN	MAENNL.	INSGES.	MAENNL.	ZUSAMMEN	MAENNL.	ZUSAMMEN	MAENNL.
EUROPA	319 782	224 574	175 687	115 309	144 095	109 265	97 600	72 665	26 301	18 618	71 299	54 047
OECD-LAENDER 1)	73 386	53 262	9 543	6 295	63 843	46 967	47 537	33 287	12 479	7 547	35 058	25 740
BELGIEN	1 564	1 074	666	468	898	606	1 459	1 009	992	667	467	342
DAENEMARK	1 470	882	172	134	1 298	748	1 413	410	209	145	504	265
FRANKREICH	6 288	3 862	1 395	916	4 893	2 946	4 541	2 728	1 943	1 188	2 598	1 540
GRIECHENLAND	8 906	6 652	256	141	8 650	6 511	3 683	2 674	223	103	3 460	2 571
GROSSBRITANNIEN UND NORDIRLAND	7 371	5 065	1 019	630	6 352	4 435	4 057	2 546	1 121	603	2 936	1 943
IRLAND	2 022	1 130	88	59	1 934	1 071	1 146	628	74	47	1 072	581
ITALIEN	16 591	12 985	745	427	15 846	12 558	10 245	7 804	770	406	9 475	7 398
LUXEMBURG	288	205	160	109	128	96	297	189	190	120	107	69
NIEDERLANDE	3 922	2 778	1 002	743	2 920	2 035	3 242	2 203	1 881	1 259	1 361	944
PORTUGAL	2 927	2 446	254	211	2 673	2 235	1 085	866	267	197	818	669
SPANIEN	2 070	1 417	1 034	753	1 036	664	2 109	1 423	968	640	1 141	783
EG-LAENDER	53 419	38 496	6 791	4 591	46 628	33 905	32 577	22 480	8 638	5 375	23 939	17 105
FINNLAND	859	570	45	32	814	538	523	338	46	33	477	305
ISLAND	57	29	9	3	48	26	48	21	10	7	38	14
NORWEGEN	567	400	80	54	487	346	294	201	79	49	215	152
OESTERREICH	10 701	8 115	998	635	9 703	7 480	7 156	5 434	1 257	701	5 899	4 733
SCHWEDEN	1 337	1 080	161	102	1 176	978	611	444	136	85	475	359
SCHWEIZ	2 576	1 567	1 269	754	1 307	813	2 998	1 727	2 142	1 188	856	539
TUERKEI	3 870	3 005	190	124	3 680	2 881	3 330	2 642	171	109	3 159	2 533
EHEM. DDR 2)	120 502	84 997	119 929	84 594	573	403	12 923	10 466	12 756	10 318	167	148
BULGARIEN	429	288	21	7	408	281	218	151	17	12	201	139
JUGOSLAWIEN 3)	13 217	11 299	199	138	13 018	11 161	5 937	4 875	104	77	5 833	4 798
POLEN	60 728	42 300	22 092	11 572	38 636	30 728	23 347	17 933	521	365	22 826	17 568
RUMAENIEN	18 294	10 141	11 065	6 044	7 229	4 097	1 200	719	67	48	1 133	671
EHEM. SOWJETUNION	19 924	10 397	12 344	6 338	7 580	4 059	1 328	791	121	79	1 207	712
EHEM. TSCHECHOSLOWAKEI UNGARN	4 682	4 050	220	150	4 462	3 900	1 922	1 551	56	40	1 866	1 511
UEBRIGES EUROPA	8 431	7 704	194	113	8 237	7 591	3 052	2 788	81	56	2 971	2 732
AUSSEREUROPA	22 791	16 428	8 069	5 480	14 722	10 948	15 380	10 935	7 515	4 852	7 865	6 083
AFRIKA	3 192	2 474	1 444	1 072	1 748	1 402	2 206	1 665	1 291	911	915	754
AEGYPTEN	259	218	92	68	167	150	201	158	86	57	115	101
AETHIOPIEN	54	43	14	11	40	32	45	35	17	12	28	23
ALGERIEN	97	83	37	31	60	52	55	45	24	19	31	26
BENIN	18	14	9	7	9	7	34	28	21	15	13	13
BURKINA FASO	22	18	14	12	8	6	19	14	15	10	4	4
BURUNDI	11	7	5	4	2	2	9	7	5	3	4	4
COTE D'IVOIRE	27	23	11	9	16	14	8	7	7	6	1	1
GHANA	193	136	19	16	174	120	86	68	20	16	66	52
GUINEA	15	14	10	9	5	5	5	5	3	3	2	2
KAMERUN	57	45	40	31	17	14	41	29	31	22	10	7
KENIA	90	66	66	49	24	17	83	55	71	47	12	8
LIBERIA	108	98	56	49	52	49	16	13	10	8	6	5
LIBYEN	35	31	21	20	14	11	27	23	16	14	11	9
MADAGASKAR	13	7	6	6	6	1	11	7	8	5	3	2
MALI	18	14	10	7	8	7	13	12	7	6	6	6
MAROKKO	434	330	37	26	397	304	222	176	43	32	179	144
NIGER	18	14	16	13	2	1	13	10	10	7	3	3
NIGERIA	254	219	77	65	177	154	112	93	55	43	57	50
RUANDA	23	16	21	14	2	2	28	15	26	13	2	2
SENEGAL	42	38	17	14	25	24	42	31	27	19	15	12
SIERRA LEONE	9	3	-	-	6	3	16	10	7	4	9	6
SOMALIA	46	35	16	13	30	22	19	14	8	7	11	7
SUEDAFRIKA	621	433	431	304	190	129	511	367	393	275	118	92
SUDAN	49	40	26	19	23	21	35	29	22	16	13	13
TANSANIA	72	53	55	38	17	15	78	55	70	48	8	7
TOGO	38	33	20	16	18	17	38	33	28	24	10	9
TSCHAD	5	5	4	4	1	1	12	8	9	5	3	3
TUNESIEN	163	139	33	22	130	117	102	81	26	18	76	63
UGANDA	8	7	5	4	3	3	22	17	10	9	12	8
ZAIRE	58	46	25	18	33	28	32	24	20	14	12	10
UEBRIGES AFRIKA	335	246	245	172	90	74	271	196	196	134	75	62

*) DIE ANGABEN BEZIEHEN SICH AUF DAS BUNDESGBIET OHNE RHEINLAND-
PFALZ, DAS NUR IN DER SUMME INSGESAMT ENTHALTEN IST.

1) OHNE DIE AUSSEREUROPAEISCHEN OECD-LAENDER AUSTRALIEN, JAPAN,
KANADA, NEUSEELAND UND DIE VEREINIGTEN STAATEN.

2) EINSCHL. BERLIN (OST). - AB 3.10.1990 NEUE LAENDER
UND BERLIN-OST.

3) EINSCHL. KROATIEN, SLOWENIEN UND BOSNIEN-HERZEGOWINA
SOWIE DER EHEM. JUGOSLAWISCHEN REPUBLIK MAKEDONIEN,
DIE SEIT 1992 BZW. 1993 SELBSTAENDIGE STAATEN SIND.

15_AUSSENWANDERUNG

15.2 WANDERUNGEN UEBER DIE GRENZEN DES FRUEHEREN BUNDESGBIETES 1990 NACH HERKUNFTS- BZW. ZIELLAENDERN

15.2.2 ERWERBSTAETIGE *)

HERKUNFTS- BZW. ZIELLAND	ZUZUEGE						FORTZUEGE					
	INSGESAMT		DEUTSCHE		AUSLAENDER		INSGESAMT		DEUTSCHE		AUSLAENDER	
	INSGES.	MAENNL.	ZUSAMMEN	MAENNL.	ZUSAMMEN	MAENNL.	INSGES.	MAENNL.	ZUSAMMEN	MAENNL.	ZUSAMMEN	MAENNL.
AMERIKA	11 249	7 531	4 604	2 885	6 645	4 646	7 912	5 101	4 433	2 616	3 479	2 485
ARGENTINIEN	514	359	181	134	333	225	217	160	111	87	106	73
BOLIVIEN	46	32	27	21	19	11	42	29	28	20	14	9
BRASILIEN	850	565	423	318	427	247	526	373	262	196	264	177
CHILE	143	101	83	64	60	37	120	87	81	59	39	28
COSTA RICA	29	23	20	17	9	6	40	30	30	22	10	8
DOMINIKANISCHE REPUBLIK	35	21	22	17	13	4	28	14	22	12	6	2
ECUADOR	74	55	47	35	27	20	51	38	37	30	14	8
EL SALVADOR	13	9	10	7	3	2	14	9	10	7	4	2
GUATEMALA	43	23	27	19	16	4	37	29	27	22	10	7
HAITI	7	4	5	3	2	1	9	7	9	7	-	-
HONDURAS	13	9	12	9	1	-	17	9	14	9	3	-
KANADA	924	596	429	274	495	322	958	617	530	324	428	293
KOLUMBIEN	105	75	55	41	50	34	76	55	41	31	35	24
KUBA	12	9	3	2	9	7	4	2	2	1	2	1
MEXICO	230	159	138	108	92	51	208	170	148	122	60	48
NICARAGUA	11	8	10	8	1	-	18	12	17	11	1	1
PANAMA	11	7	7	5	4	2	5	5	5	5	-	-
PARAGUAY	118	82	85	60	33	22	97	67	54	31	43	36
PERU	161	92	90	60	71	32	83	55	61	40	22	15
TRINIDAD UND TOBAGO	5	4	3	3	2	1	6	2	6	2	-	-
URUGUAY	38	24	18	12	20	12	18	14	13	10	5	4
VENEZUELA	159	119	86	68	73	51	79	58	58	44	21	14
VEREINIGTE STAATEN	7 626	5 092	2 769	1 558	4 857	3 534	5 195	3 213	2 818	1 488	2 377	1 725
UEBRIGES AMERIKA	82	63	54	42	28	21	64	46	49	36	15	10
ASIEN	7 373	5 751	1 491	1 163	5 882	4 588	4 531	3 686	1 320	1 019	3 211	2 667
AFGHANISTAN	99	70	2	1	97	69	20	18	2	1	18	17
CHINA (TAIWAN)	180	137	29	21	151	116	122	97	33	27	89	70
CHINA, VOLKSREPUBLIK	1 125	928	97	79	1 028	849	855	742	114	83	741	659
INDIEN	633	483	102	70	531	413	359	281	95	67	264	214
INDONESIEN	258	216	77	60	181	156	135	104	74	58	61	46
IRAK	58	44	24	16	34	28	35	28	14	10	21	18
IRAN	424	333	27	23	397	310	282	241	26	21	256	220
ISRAEL	277	213	92	63	185	150	131	88	52	29	79	59
JAPAN	1 656	1 353	172	134	1 484	1 219	1 020	868	185	143	835	725
JEMEN, ARAB. REP.	11	8	9	6	2	2	18	13	11	6	7	7
JORDANIEN	69	55	14	7	55	48	50	41	4	2	46	39
KAMBODSCHA	-	-	-	-	-	-	1	-	1	-	-	-
KOREA, DEM. VOLKS- REPUBLIK	10	9	1	1	9	8	12	11	3	3	9	8
KOREA, REPUBLIK	276	228	34	28	242	200	157	126	39	30	118	96
LIBANON	200	175	14	12	186	163	67	58	7	4	60	54
MALAYSIA	115	88	46	37	69	51	53	37	34	27	19	10
MYANMAR	9	7	-	-	9	7	11	8	2	1	9	7
NEPAL	34	26	22	15	12	11	18	13	18	13	-	-
PAKISTAN	164	150	32	26	132	124	107	97	28	24	79	73
PHILIPPINEN	271	107	72	55	199	52	175	113	63	54	112	59
SAUDI-ARABIEN	200	170	147	126	53	44	160	129	137	109	23	20
SRI LANKA	148	110	29	24	119	86	82	70	14	11	68	59
SYRIEN	136	111	18	10	118	101	59	45	9	4	50	41
THAILAND	346	198	109	91	237	107	223	157	107	95	116	62
VIETNAM	105	65	5	4	100	61	29	23	5	3	24	20
UEBRIGES ASIEN	569	467	317	254	252	213	350	278	243	194	107	84
AUSTRALIEN UND OZEANIEN	977	672	530	360	447	312	731	483	471	306	260	177
AUSTRALIEN	793	543	422	283	371	260	595	396	371	240	224	156
NEUSEELAND	127	87	61	42	66	45	97	64	65	45	32	19
UEBRIGES OZEANIEN	57	42	47	35	10	7	39	23	35	21	4	2
UNBEKANNTES AUSLAND ..	2 965	2 889	570	517	2 395	2 372	553	538	122	108	431	430
ZUSAMMEN	363 293	257 666	191 239	126 219	172 054	131 447	120 140	88 202	35 541	24 411	84 599	63 791

*) DIE ANGABEN BEZIEHEN SICH AUF DAS BUNDESGBIET OHNE RHEINLAND-PFALZ,
DAS NUR IN DER SUMME INSGESAMT ENTHALTEN IST.

15 AUSSENWANDERUNG

15.2 WANDERUNGEN UEBER DIE GRENZEN DES FRÜHEREN BUNDESGBIETES 1990 NACH HERKUNFTS- BZW. ZIELLAENDERN

15.2.3 WANDERUNGSSALDO

HERKUNFTS- BZW. ZIELLAND	UEBERSCHUSS DER ZU- (+) BZW. FORTZUEGE (-)											
	PERSONEN INSGESAMT						ERWERBSTAETIGE 1)					
	INSGESAMT		DEUTSCHE		AUSLAENDER		INSGESAMT		DEUTSCHE		AUSLAENDER	
	INSGES.	MAENNL.	ZUSAMMEN	MAENNL.	ZUSAMMEN	MAENNL.	INSGES.	MAENNL.	ZUSAMMEN	MAENNL.	ZUSAMMEN	MAENNL.
EUROPA	+974 432	+528 936	+695 900	+372 356	+278 532	+156 580	+222 182	+151 909	+149 386	+96 691	+72 796	+55 218
OECD-LAENDER 2)	+82 828	+45 988	-5 981	-2 424	+88 809	+48 412	+25 849	+19 975	-2 936	-1 252	+28 785	+21 227
BELGIEN	+9	+11	-644	-313	+653	+324	+105	+65	-326	-199	+431	+264
DAENEMARK	+1 082	+569	-79	-27	+1 161	+596	+757	+472	-37	-11	+794	+483
FRANKREICH	+2 564	+1 149	-1 527	-725	+4 091	+1 874	+1 747	+1 134	-548	-272	+2 295	+1 406
GRIECHENLAND	+12 346	+7 357	+86	+77	+12 260	+7 280	+5 223	+3 978	+33	+38	+5 190	+3 940
GROSSBRITANNIEN UND NORDIRLAND	+5 252	+3 309	+12	+49	+5 240	+3 260	+3 314	+2 519	-102	+27	+3 416	+2 492
IRLAND	+1 309	+688	+9	+3	+1 300	+685	+876	+502	+14	+12	+862	+490
ITALIEN	+2 675	+2 188	-129	+22	+2 804	+2 166	+6 346	+5 181	-25	+21	+6 371	+5 160
LUXEMBURG	+104	+90	-71	-21	+175	+111	-9	+16	-30	-11	+21	+27
NIEDERLANDE	+738	+408	-1 620	-786	+2 358	+1 194	+680	+575	-879	-516	+1 559	+1 091
PORTUGAL	+4 011	+2 597	-72	-30	+4 083	+2 627	+1 842	+1 580	-13	+14	+1 855	+1 566
SPANIEN	-1 667	-1 108	+6	+83	-1 673	-1 191	-39	-6	+66	+113	-105	-119
EG-LAENDER	+28 423	+17 258	-4 029	-1 668	+32 452	+18 926	+20 842	+16 016	-1 847	-784	+22 689	+16 800
FINNLAND	+521	+280	+7	-4	+514	+284	+336	+232	-1	-1	+337	+233
ISLAND	+110	+51	+1	-5	+109	+56	+9	+8	-1	-4	+10	+12
NORWEGEN	+637	+348	-24	-3	+661	+351	+273	+199	+1	+5	+272	+194
OESTERREICH	+3 972	+2 709	-785	-259	+4 757	+2 968	+3 545	+2 681	-259	-66	+3 804	+2 747
SCHWEDEN	+1 013	+779	+5	+12	+1 008	+767	+726	+636	+25	+17	+701	+619
SCHWEIZ	-574	-279	-1 392	-619	+818	+340	-422	-160	-873	-434	+451	+274
TUERKEI	+48 726	+24 842	+236	+122	+48 490	+24 720	+540	+363	+19	+15	+521	+348
EHEM. DDR 3)	+359 126	+207 045	+353 032	+203 304	+6 094	+3 741	+107 579	+74 531	+107 173	+74 276	+406	+255
BULGARIEN	+9 228	+5 694	+107	+41	+9 121	+5 653	+211	+137	+4	-5	+207	+142
JUGOSLAWIEN 4)	+27 630	+16 326	+743	+422	+26 887	+15 904	+7 280	+6 424	+95	+61	+7 185	+6 363
POLEN	+138 563	+71 639	+95 421	+47 857	+43 142	+23 782	+37 381	+24 367	+21 571	+11 207	+15 810	+13 160
RUMAENIEN	+158 244	+80 551	+95 843	+46 886	+62 401	+33 665	+17 094	+9 422	+10 998	+5 996	+6 096	+3 426
EHEM. SOUJETUNION EHEM. TSCHECHOSLOWAKEI	+180 687	+88 318	+155 133	+75 467	+25 554	+12 851	+18 596	+9 606	+12 223	+6 259	+6 373	+3 347
UNGARN	+6 853	+4 727	+1 027	+557	+5 826	+4 170	+2 760	+2 499	+164	+110	+2 596	+2 389
UEBRIGES EUROPA	+7 754	+6 040	+551	+243	+7 203	+5 797	+5 379	+4 916	+113	+57	+5 266	+4 859
UEBRIGES EUROPA	+3 519	+2 608	+24	+3	+3 495	+2 605	+53	+32	-19	-18	+72	+50
AUSSEREUROPA	+107 520	+64 480	+4 639	+2 592	+102 881	+61 888	+7 411	+5 493	+554	+628	+6 857	+4 865
AFRIKA	+26 853	+19 830	+1 345	+756	+25 508	+19 074	+986	+809	+153	+161	+833	+648
AEGYPTEN	+1 106	+913	+127	+64	+979	+849	+58	+60	+6	+11	+52	+49
AETHIOPIEN	+1 814	+1 074	+19	+9	+1 795	+1 065	+9	+8	-3	-1	+12	+9
ALGERIEN	+1 110	+827	+93	+40	+1 017	+787	+42	+38	+13	+12	+29	+26
BENIN	+66	+63	+4	+6	+62	+57	-16	-14	-12	-8	-4	-6
BURKINA FASO	+87	+94	-4	+6	+91	+88	+3	+4	-1	+2	+4	+2
BURUNDI	+3	-10	+2	-1	+1	-9	+2	+2	+2	+2	-	-2
COTE D'IVOIRE	+204	+169	+23	+12	+181	+157	+19	+16	+4	+3	+15	+13
GHANA	+3 472	+2 367	+46	+22	+3 426	+2 345	+107	+68	-1	-	+108	+68
GUINEA	+158	+121	+19	+12	+139	+109	+10	+9	+7	+6	+3	+3
KAMERUN	+309	+229	+36	+21	+273	+208	+16	+29	+9	+9	+7	+7
KENIA	+245	+102	+19	+6	+226	+96	+7	+11	-5	+2	+12	+9
LIBERIA	+816	+660	+183	+118	+633	+542	+92	+85	+46	+41	+46	+44
LIBYEN	+173	+119	+18	+13	+155	+106	+8	+8	+5	+6	+3	+2
MADAGASKAR	+29	+8	-7	-3	+36	+11	+2	-	-1	+1	+3	-1
MALI	+144	+126	+17	+7	+127	+119	+5	+2	+3	+1	+2	+1
MAROKKO	+4 058	+2 739	+19	+2	+4 039	+2 737	+212	+154	-6	-6	+218	+160
NIGER	+70	+48	+30	+14	+40	+34	+5	+4	+6	+6	-1	-2
NIGERIA	+4 504	+4 061	+67	+45	+4 437	+4 016	+142	+126	+22	+22	+120	+104
RUANDA	+76	+46	+25	+16	+51	+30	-5	+1	-5	+1	-	-
SENEGAL	+241	+240	+6	+11	+235	+229	-	+7	-10	-5	+10	+12
SIERRA LEONE	+33	+17	-6	-4	+39	+21	-7	-7	-4	-4	-3	-3
SOMALIA	+1 889	+1 217	+50	+29	+1 839	+1 188	+27	+21	+8	+6	+19	+15
SUEDAFRIKA	+312	+114	+276	+142	+36	-28	+110	+66	+38	+29	+72	+37
SUDAN	+553	+363	+31	+21	+522	+342	+14	+11	+4	+3	+10	+8
TANSANIA	+40	+25	+5	-1	+35	+26	-6	-2	-15	-10	+9	+8
TOGO	+281	+232	-1	-1	+282	+233	-	-	-8	-8	+8	+8
TSCHAD	-15	-4	-13	-5	-2	+1	-7	-3	-5	-1	-2	-2
TUNESIEN	+878	+635	+21	+13	+857	+622	+61	+58	+7	+4	+54	+54
UGANDA	+54	+29	-12	-8	+66	+37	-14	-10	-5	-5	-9	-5
ZAIRE	+1 006	+664	+10	+3	+996	+661	+26	+22	+5	+4	+21	+18
UEBRIGES AFRIKA	+3 137	+2 542	+242	+147	+2 895	+2 395	+64	+50	+49	+38	+15	+12

1) DIE ANGABEN BEZIEHEN SICH AUF DAS BUNDESGBIET OHNE RHEINLAND-PFALZ, DAS NUR IN DER SUMME INSGESAMT ENTHALTEN IST.

2) OHNE DIE AUSSEREUROPAISCHEN OECD-LAENDER AUSTRALIEN, JAPAN, KANADA, NEUSEELAND UND DIE VEREINIGTEN STAATEN.

3) EINSCHL. BERLIN (OST). - AB 3.10.1990 NEUE LAENDER UND BERLIN-OST.

4) EINSCHL. KROATIEN, SLOWENIEN UND BOSNIEN-HERZEGOWINA SOWIE DER EHEM. JUGOSLAWISCHEN REPUBLIK MAKEDONIEN, DIE SEIT 1992 BZW. 1993 SELBSTAENDIGE STAATEN SIND.

15 AUSSENWANDERUNG

15.2. WANDERUNGEN UEBER DIE GRENZEN DES FRUEHEREN BUNDESGBIETES 1990 NACH HERKUNFTS- BZW. ZIELLAENDERN

15.2.3 WANDERUNGSSALDO

HERKUNFTS- BZW. ZIELLAND	UEBERSCHUSS DER ZU- (+) BZW. FORTZUEGE (-)											
	PERSONEN INSGESAMT						ERWERBSTAETIGE 1)					
	INSGESAMT		DEUTSCHE		AUSLAENDER		INSGESAMT		DEUTSCHE		AUSLAENDER	
	INSGES.	MAENNL.	ZUSAMMEN	MAENNL.	ZUSAMMEN	MAENNL.	INSGES.	MAENNL.	ZUSAMMEN	MAENNL.	ZUSAMMEN	MAENNL.
AMERIKA	+9 055	+4 415	+1 880	+1 090	+7 175	+3 325	+3 337	+2 430	+171	+269	+3 166	+2 161
ARGENTINIEN	+1 094	+567	+331	+175	+763	+392	+297	+199	+70	+47	+227	+152
BOLIVIEN	+138	+64	+34	+15	+104	+49	+4	+3	-1	+1	+5	+2
BRASILIEN	+2 013	+670	+628	+324	+1 385	+346	+324	+192	+161	+122	+163	+70
CHILE	+208	+103	+30	+40	+178	+63	+23	+14	+2	+5	+21	+9
COSTA RICA	+9	+6	-17	-9	+26	+15	-11	-7	-10	-5	-1	-2
DOMINIKANISCHE REPUBLIK	+297	+56	+29	+20	+268	+36	+7	+7	-	+5	+7	+2
ECUADOR	+216	+93	+89	+43	+127	+50	+23	+17	+10	+5	+13	+12
EL SALVADOR	+20	+6	+5	+2	+15	+4	-1	-	-	-	-1	-
GUATEMALA	+110	+48	+17	+15	+93	+33	+6	-6	-	-3	+6	-3
HAITI	-6	-4	-15	-8	+9	+4	-2	-3	-4	-4	+2	+1
HONDURAS	+18	+4	+1	+2	+17	+2	-4	-	-2	-	-2	-
KANADA	-3 249	-1 796	-242	-68	-3 007	-1 728	-34	-21	-101	-50	+67	+29
KOLUMBIEN	+559	+206	+86	+58	+473	+148	+29	+20	+14	+10	+15	+10
KUBA	+104	+68	+11	+4	+93	+64	+8	+7	+1	+1	+7	+6
MEKICO	+221	+56	-29	-35	+250	+91	+22	-11	-10	-14	+32	+3
NICARAGUA	+44	+15	+12	+2	+32	+13	-7	-4	-7	-3	-	-1
PANAMA	+19	+4	+3	+3	+16	+1	+6	+2	+2	-	+4	+2
PARAGUAY	+178	+79	+153	+78	+25	+1	+21	+15	+31	+29	-10	-14
PERU	+663	+267	+143	+86	+520	+181	+78	+37	+29	+20	+49	+17
TRINIDAD UND TOBAGO URUGUAY	+29	+11	-	+2	+29	+9	-1	+2	-3	+1	+2	+1
URUGUAY	+64	+35	+25	+13	+39	+22	+20	+10	+5	+2	+15	+8
VENEZUELA	+442	+229	+154	+82	+288	+147	+80	+61	+28	+24	+52	+37
VEREINIGTE STAATEN UEBRIGES AMERIKA	+5 777	+3 570	+415	+231	+5 362	+3 339	+2 431	+1 879	-49	+70	+2 480	+1 809
	+87	+58	+17	+15	+70	+43	+18	+17	+5	+6	+13	+11
ASIEN	+71 128	+39 941	+1 298	+626	+69 830	+39 315	+2 842	+2 065	+171	+144	+2 671	+1 921
AFGHANISTAN	+7 431	+3 914	+30	+14	+7 401	+3 900	+79	+52	-	-	+79	+52
CHINA (TAIWAN)	+585	+225	+14	+2	+571	+223	+58	+40	-4	-6	+62	+46
CHINA, VOLKSREPUBLIK INDIEN	+3 632	+1 911	+19	+9	+3 613	+1 902	+270	+186	-17	-4	+287	+190
INDIEN	+4 608	+3 962	+63	+11	+4 545	+3 951	+274	+202	+7	+3	+267	+199
INDONESIEN	+563	+357	-5	-12	+568	+369	+123	+112	+3	+2	+120	+110
IRAK	+821	+456	+84	+41	+737	+415	+23	+16	+10	+6	+13	+10
IRAN	+7 491	+3 689	+14	+10	+7 477	+3 679	+142	+92	+1	+2	+141	+90
ISRAEL	+976	+660	+188	+107	+788	+553	+146	+125	+40	+34	+106	+91
JAPAN	+1 210	+574	-12	+2	+1 222	+572	+636	+485	-13	-9	+649	+494
JEMEN, ARAB. REP.	+27	+13	+13	+7	+14	+6	-7	-5	-2	-	-5	-5
JORDANIEN	+529	+334	+84	+37	+445	+297	+19	+14	+10	+5	+9	+9
KAMBODSCHA	+148	+118	-2	-1	+150	+119	-1	-	-1	-	+119	-
KOREA, DEM. VOLKS- REPUBLIK	+68	+18	-6	-3	+74	+21	-2	-2	-2	-2	-	-
KOREA, REPUBLIK	+984	+435	-30	-8	+1 014	+443	+119	+102	-5	-2	+124	+104
LIBANON	+20 144	+11 929	+137	+76	+20 007	+11 853	+133	+117	+7	+8	+126	+109
MALAYSIA	+241	+114	+54	+23	+187	+91	+62	+51	+12	+10	+50	+41
MYANMAR	-1	-11	-2	-1	+1	-10	-2	-1	-2	-1	-	-
NEPAL	+249	+178	+33	+17	+216	+161	+16	+13	+4	+2	+12	+11
PAKISTAN	+3 767	+2 478	+31	+21	+3 736	+2 457	+57	+53	+4	+2	+53	+51
PHILIPPINEN	+2 036	+334	+55	+14	+1 981	+320	+96	+6	+9	+1	+87	-7
SAUDI-ARABIEN	+187	+81	+123	+64	+64	+17	+40	+41	+10	+17	+30	+24
SRI LANKA	+2 068	+1 013	+36	+15	+2 032	+998	+66	+40	+15	+13	+51	+27
SYRIEN	+4 029	+2 341	+65	+24	+3 964	+2 317	+77	+66	+9	+6	+68	+60
THAILAND	+2 060	+402	+42	+17	+2 018	+385	+123	+41	+2	-4	+121	+45
VIETNAM	+5 997	+3 647	+11	+10	+5 986	+3 637	+76	+42	-	+1	+76	+41
UEBRIGES ASIEN	+1 278	+769	+259	+130	+1 019	+639	+219	+189	+74	+60	+145	+129
AUSTRALIEN UND OZEANIEN	+484	+294	+116	+120	+368	+174	+246	+189	+59	+54	+187	+135
AUSTRALIEN	+397	+238	+92	+90	+305	+148	+198	+147	+51	+43	+147	+104
NEUSEELAND	-29	-20	-36	-10	+7	-10	+30	+23	-4	-3	+34	+26
UEBRIGES OZEANIEN	+116	+76	+60	+40	+56	+36	+18	+19	+12	+14	+6	+5
UNBEKANNTES AUSLAND ..	-40 954	-18 936	-35 867	-17 175	-5 087	-1 761	+2 412	+2 351	+448	+409	+1 964	+1 942
INSGESAMT	1040 998	+574 480	+664 672	+357 773	+376 326	+216 707	+243 153	+169 464	+155 698	+101 808	+87 455	+67 656

1) DIE ANGABEN BEZIEHEN SICH AUF DAS BUNDESGBIET OHNE RHEINLAND-PFALZ,
DAS NUR IN DER SUMME INSGESAMT ENTHALTEN IST.

15 AUSSENWANDERUNG

15.3. WANDERUNGEN UEBER DIE GRENZEN DES FRUEHEREN BUNDESGBIETES 1990 NACH HERKUNFTS- UND ZIELLAENDERN

SOWIE NACH LAENDERN DES BUNDESGBIETES

15.3.1 PERSONEN INSGESAMT

HERKUNFTSLAND	FRUEHERES BUNDES- GEBIET	SCHLES- WIG- HOL- STEIN	HAMBURG	NIEDER- SACHSEN	BREMEN	NORD- RHEIN- WEST- FALEN	HESSEN	RHEIN- LAND- PFALZ	BADEN- WUERT- TEMBERG	BAYERN	SAAR- LAND	BERLIN (WEST)
ZUZUEGE												
EUROPA	1437 575	88 531	35 429	290 040	14 886	285 981	109 133	61 658	218 740	261 497	12 341	59 339
JE 10 000 EINWOHNER ..	227,3	338,7	216,0	395,1	219,2	165,9	191,0	165,2	225,0	230,6	115,3	276,6
OECD-LAENDER 1)	258 971	5 830	8 813	16 451	2 866	59 130	26 856	11 023	56 780	54 215	3 220	13 787
BELGIEN	4 332	109	83	196	21	2 159	428	263	426	490	48	109
DAENEMARK	3 148	765	300	227	26	334	383	89	402	477	10	135
FRANKREICH	17 158	296	493	779	135	2 625	1 794	1 170	5 099	2 915	900	952
GRIECHENLAND	27 589	387	514	1 418	141	6 997	2 589	744	7 245	6 638	100	816
GROSSBRITANNIEN UND NORDIRLAND	18 071	384	777	1 499	209	4 140	2 284	679	2 583	4 363	127	1 026
IRLAND	3 878	47	73	100	14	400	276	130	698	1 926	23	191
ITALIEN	39 679	455	492	2 089	180	7 715	4 475	1 804	11 934	9 013	609	913
LUXEMBURG	1 068	11	21	37	6	190	107	356	105	113	93	29
NIEDERLANDE	9 821	220	255	1 222	97	3 978	971	470	1 107	1 114	62	325
PORTUGAL	7 805	149	395	571	93	1 361	932	350	3 163	660	26	105
SPANIEN	8 065	246	356	698	163	1 874	912	337	1 682	1 330	91	376
EG-LAENDER	140 614	3 069	3 759	8 836	1 085	31 773	15 151	6 392	34 444	29 039	2 089	4 977
FINNLAND	2 212	156	100	282	14	341	273	96	425	434	13	78
ISLAND	335	17	13	24	1	34	27	8	103	72	6	30
NORWEGEN	1 701	124	69	115	13	287	167	86	363	335	12	130
OESTERREICH	18 669	214	275	623	81	1 666	1 316	520	2 801	10 554	61	558
SCHWEDEN	3 420	140	133	300	32	513	533	290	563	667	111	138
SCHWEIZ	7 428	167	227	407	58	896	694	257	2 890	1 389	57	386
TUERKEI	84 592	1 943	4 237	5 864	1 582	23 620	8 695	3 374	15 191	11 725	871	7 490
EHEM. DDR 2)	395 343	20 010	9 934	66 779	5 092	77 310	40 903	18 567	50 956	85 228	4 019	16 545
BULGARIEN	11 193	153	305	1 044	40	925	421	780	1 926	4 786	212	601
JUGOSLAWIEN 3)	66 484	704	2 452	3 384	389	21 893	6 460	2 744	13 852	10 735	472	3 399
POLEN	300 693	8 669	10 827	71 866	5 595	93 201	18 651	15 919	23 315	30 287	1 480	20 883
RUMAENIEN	174 388	2 697	1 322	39 070	239	17 800	6 739	4 914	44 676	53 489	2 153	1 289
EHEM. SOWJETUNION	192 820	50 046	890	88 894	508	10 987	5 686	5 253	20 027	8 300	470	1 759
EHEM. TSSCHECHOSLOWAKEI	16 948	149	596	1 235	80	1 672	1 824	987	2 876	6 904	64	561
UNGARN	16 708	155	136	763	30	2 005	1 351	1 252	3 810	6 616	171	419
AUSSEREUROPA	206 937	5 727	11 429	18 030	3 702	49 494	26 739	11 570	31 404	30 072	3 555	15 215
JE 10 000 EINWOHNER ..	32,7	21,9	69,7	24,6	54,5	28,7	46,8	31,0	32,3	26,5	33,2	70,9
AFRIKA	44 600	1 288	2 534	3 201	945	12 789	5 853	2 666	6 399	4 540	1 211	3 174
AEGYPTEN	2 680	58	299	165	23	521	273	152	468	350	27	344
MAROKKO	5 634	51	67	162	28	2 763	1 445	229	358	361	44	126
SUEDAFRIKA	2 353	87	89	278	42	379	234	96	461	594	13	80
TUNESIEN	2 763	166	111	326	31	797	205	104	424	346	58	195
AMERIKA	51 133	1 346	1 835	3 497	542	7 313	7 640	3 584	10 300	11 861	434	2 781
ARGENTINIEN	2 099	55	98	154	19	401	239	97	471	464	23	78
BRASILIEN	4 612	107	172	319	59	910	466	241	1 099	949	43	247
CHILE	1 088	55	141	88	28	170	134	28	196	167	12	69
KANADA	3 586	108	108	312	26	659	393	206	867	733	21	153
VENEZUELA	811	122	47	44	11	140	83	31	118	186	11	18
VEREINIGTE STAATEN ..	31 919	638	893	1 814	310	3 845	5 215	2 625	6 259	8 315	204	1 801
ASIEN	107 377	2 966	6 837	11 011	2 157	28 713	12 854	5 124	13 900	12 907	1 881	9 027
INDIEN	8 527	318	381	608	81	2 447	1 134	314	971	1 648	348	277
IRAN	12 603	431	1 463	874	321	3 261	2 086	557	1 380	1 208	87	935
ISRAEL	1 858	35	74	87	44	361	265	86	314	299	23	270
JAPAN	5 783	59	426	243	112	1 911	923	157	832	902	25	193
SYRIEN	5 108	161	56	506	42	1 637	685	410	617	547	119	328
AUSTRALIEN UND OZEANIEN	3 827	127	223	321	58	679	392	196	805	764	29	233
AUSTRALIEN	3 055	104	171	255	46	557	344	153	609	598	22	196
NEUSEELAND	530	17	28	44	10	75	39	38	151	97	2	29
UNBEKANNTES AUSLAND ..	7 081	256	1 562	3 575	383	72	706	-	53	1	-	473
INSGESAMT ...	1651 593	94 514	48 420	311 645	18 971	335 547	136 578	73 228	250 197	291 570	15 896	75 027

1) OHNE DIE AUSSEREUROPAEISCHEN OECD-LAENDER AUSTRALIEN, JAPAN, KANADA, NEUSEELAND UND DIE VEREINIGTEN STAATEN.

2) EINSCHL. BERLIN (OST). - AB 3.10.1990 NEUE LAENDER UND BERLIN-OST.

3) EINSCHL. KROATIEN, SLOWENIEN UND BOSNIEN-HERZEGOWINA SOWIE DER EHEM. JUGOSLAWISCHEN REPUBLIK MAKEDONIEN, DIE SEIT 1992 BZW. 1993 SELBSTAENDIGE STAATEN SIND.

15 AUSSENWANDERUNG

15.3. WANDERUNGEN UEBER DIE GRENZEN DES FRUEHEREN BUNDESGBIETES 1990 NACH HERKUNFTS- UND ZIELLAENDERN
SOWIE NACH LAENDERN DES BUNDESGBIETES
15.3.1 PERSONEN INSGESAMT

HERKUNFTSLAND	FRUEHERES BUNDES- GBIET	SCHLES- WIG- HOL- STEIN	HAMBURG	NIEDER- SACHSEN	BREMEN	NORD- RHEIN- WEST- FALEN	HESSEN	RHEIN- LAND- PFALZ	BADEN- WUERT- TEMBERG	BAYERN	SAAR- LAND	BERLIN (WEST)
FORTZUEGE												
EUROPA	463 143	14 312	15 188	42 205	7 489	106 290	35 609	27 694	84 648	88 503	4 566	36 639
JE 10 000 EINWOHNER ..	73,2	54,8	92,6	57,5	110,3	61,6	62,3	74,2	87,0	78,0	42,7	170,8
OECD-LAENDER 1)	176 143	4 102	4 633	11 406	1 628	40 726	16 628	7 199	42 689	35 650	2 517	8 965
BELGIEN	4 323	132	103	230	17	2 295	332	268	436	376	50	84
DAENEMARK	2 066	548	162	203	22	251	261	51	220	258	7	83
FRANKREICH	14 594	280	287	738	102	2 163	1 387	1 047	4 750	2 062	1 042	736
GRIECHENLAND	15 243	217	283	861	70	3 998	1 366	385	4 191	3 329	52	491
GROSSBRITANNIEN UND NORDIRLAND	12 819	323	449	1 188	131	2 980	1 412	405	2 267	2 844	88	732
IRLAND	2 569	31	60	72	6	247	186	65	529	1 220	9	144
ITALIEN	37 004	357	417	2 200	109	8 001	4 134	1 397	12 083	6 842	631	833
LUXEMBURG	964	16	30	48	5	192	93	255	127	85	85	28
NIEDERLANDE	9 083	240	207	1 047	113	4 651	506	371	890	726	48	284
PORTUGAL	3 794	92	146	298	65	957	490	193	1 019	430	29	75
SPANIEN	9 732	278	360	869	97	2 817	1 236	499	1 914	1 314	55	293
EG-LAENDER	112 191	2 514	2 504	7 754	737	28 552	11 403	4 936	28 426	19 486	2 096	3 783
FINNLAND	1 691	99	66	225	10	247	224	65	356	331	6	52
ISLAND	225	9	7	17	3	31	11	3	72	52	-	20
NORWEGEN	1 064	102	41	98	34	138	88	38	268	175	11	71
OESTERREICH	14 697	178	207	525	49	1 480	938	404	2 517	7 855	55	489
SCHWEDEN	2 407	151	66	192	32	508	322	148	390	441	48	109
SCHWEIZ	8 002	210	163	523	47	1 228	668	335	3 011	1 392	66	359
TUERKEI	35 866	839	1 579	2 072	716	8 542	2 964	1 270	7 649	5 918	235	4 082
EHEM. DDR 2)	36 217	1 958	707	5 421	387	6 422	2 574	1 867	5 365	8 212	320	2 984
BULGARIEN	1 965	50	32	133	7	295	116	168	316	579	10	259
JUGOSLAWIEN 3)	38 854	445	935	1 921	291	10 749	2 950	1 502	10 880	6 306	289	2 586
POLEN	162 130	6 746	8 121	18 340	4 764	40 463	10 480	13 809	15 705	22 534	1 035	20 133
RUMAENIEN	16 144	303	183	1 406	46	2 678	553	871	3 574	5 784	216	530
EHEM. SOWJETUNION ..	12 133	485	199	2 623	279	2 597	795	1 117	2 021	1 543	17	457
EHEM. TSCHECOSLOWAKEI	10 095	111	285	440	52	1 097	914	569	1 881	4 308	38	400
UNGARN	8 954	84	71	467	24	1 144	565	575	2 112	3 490	121	301
AUSSEREUROPA	99 417	3 197	3 846	8 294	1 449	19 653	10 351	4 889	18 330	18 838	1 301	9 269
JE 10 000 EINWOHNER ..	15,7	12,2	23,4	11,3	21,3	11,4	18,1	13,1	18,8	16,6	12,2	43,2
AFRIKA	17 747	730	745	1 693	292	4 065	1 517	648	3 015	2 586	341	2 115
AEGYPTEN	1 574	64	53	171	19	274	149	33	281	238	9	283
MAROKKO	1 576	17	14	86	11	573	381	62	178	182	12	60
SUEDAFRIKA	2 041	85	65	203	13	306	152	104	409	604	14	86
TUNESIEN	1 885	134	65	308	15	492	120	72	301	229	8	141
AMERIKA	42 078	1 197	1 296	3 303	490	6 079	5 279	2 880	9 307	9 831	244	2 172
ARGENTINIEN	1 005	24	70	89	3	189	100	38	224	216	9	43
BRASILIEN	2 599	49	78	196	33	459	337	111	551	623	13	149
CHILE	880	54	83	82	24	165	88	37	150	151	1	45
KANADA	6 835	292	136	727	95	1 275	536	398	1 562	1 534	41	239
VENEZUELA	369	20	28	28	4	53	35	18	75	94	2	12
VEREINIGTE STAATEN .	26 142	623	690	1 670	279	3 189	3 618	2 074	5 902	6 561	142	1 394
ASIEN	36 249	1 117	1 680	2 982	622	8 942	3 253	1 219	5 217	5 708	693	4 816
INDIEN	3 919	100	76	346	20	1 017	336	133	442	1 103	176	170
IRAN	5 112	201	395	420	118	1 203	516	208	732	561	35	723
ISRAEL	882	14	43	54	3	173	102	33	167	136	6	151
JAPAN	4 573	65	369	195	68	1 544	700	127	687	668	13	137
SYRIEN	1 079	50	18	75	14	223	62	52	181	243	10	151
AUSTRALIEN UND OZEANIEN	3 343	153	125	316	45	567	302	142	791	713	23	166
AUSTRALIEN	2 658	125	110	258	36	472	214	126	604	553	18	142
NEUSEELAND	559	27	5	50	9	81	73	13	155	125	4	17
UNBEKANNTES AUSLAND ..	48 035	201	980	45 968	154	240	122	-	61	1	5	303
INSGESAMT ...	610 595	17 710	20 014	96 467	9 092	126 183	46 082	32 583	103 039	107 342	5 872	46 211

1) OHNE DIE AUSSEREUROPAEISCHEN OECD-LAENDER AUSTRALIEN, JAPAN,
KANADA, NEUSEELAND UND DIE VEREINIGTEN STAATEN.
2) EINSCHL. BERLIN (OST). - AB 3.10.1990 NEUE LAENDER UND
BERLIN-OST.

3) EINSCHL. KROATIEN, SLOWENIEN UND BOSNIEN-HERZEGOWINA
SOWIE DFR EHEM. JUGOSLAWISCHEN REPUBLIK MEKEDONIEN,
DIE SEIT 1992 FZV. 1993 SELBSTAENDIGE STAATEN SIND.

15 AUSSENWANDERUNG

15.3. WANDERUNGEN UEBER DIE GRENZEN DES FRUEHEREN BUNDESGBIETES 1990 NACH HERKUNFTS- UND ZIELLAENDERN

SOWIE NACH LAENDERN DES BUNDESGBIETES

15.3.2 DEUTSCHE

HERKUNFTS- LAND	FRUEHERES BUNDES- GBIET	SCHLES- WIG- HOL- STEIN	HAMBURG	NIEDER- SACHSEN	BREMEN	NORD- RHEIN- WEST- FALEN	HESSEN	RHEIN- LAND- PFALZ	BADEN- WUERT- TEMBERG	BAYERN	SAAR- LAND	BERLIN (WEST)
ZUZUEGE												
EUROPA	774 460	71 709	11 820	221 245	5 467	136 687	52 575	25 893	105 756	122 107	6 077	15 124
OECD-LAENDER 1)	30 019	1 019	1 001	2 557	243	7 695	2 431	1 668	6 039	5 676	676	1 014
BELGIEN	1 935	83	33	108	7	1 079	98	130	157	183	17	40
DAENEMARK	490	150	43	37	5	81	36	25	48	53	3	9
FRANKREICH	4 005	78	133	221	31	630	370	318	1 188	510	385	141
GRIECHENLAND	1 069	31	48	70	6	255	105	39	213	218	10	74
GROSSBRITANNIEN UND NORDIRLAND	3 504	127	157	472	46	1 089	311	157	437	550	34	124
IRLAND	268	6	7	21	4	63	20	13	64	57	1	12
ITALIEN	2 746	40	73	175	18	560	250	137	576	800	36	81
LUXEMBURG	491	9	8	28	1	86	38	164	41	47	52	17
NIEDERLANDE	2 918	65	67	315	32	1 531	144	142	277	266	15	64
PORTUGAL	796	48	32	116	6	186	65	36	138	140	6	23
SPANIEN	3 627	142	163	383	45	848	384	185	687	598	47	155
EG-LAENDER	21 849	779	764	1 946	201	6 408	1 821	1 346	3 826	3 412	606	740
FINNLAND	152	15	7	11	-	31	14	7	35	25	2	5
ISLAND	32	5	2	2	-	5	4	1	6	6	-	1
NORWEGEN	217	21	20	30	2	46	24	5	22	35	1	11
OESTERREICH	2 817	60	50	157	8	370	192	98	472	1 308	17	85
SCHWEDEN	480	34	30	119	5	62	41	13	70	76	5	25
SCHWEIZ	3 484	82	98	216	21	491	257	140	1 421	624	35	99
TUERKEI	988	23	30	76	6	282	78	58	187	190	10	48
EHEM. DDR 2)	388 681	19 930	9 780	66 091	5 042	76 748	40 588	18 307	50 305	83 993	4 001	13 896
BULGARIEN	149	4	5	10	2	48	4	13	24	33	1	5
JUGOSLAWIEN 3)	1 323	6	14	357	2	370	73	47	248	189	5	12
POLEN	99 802	1 112	681	46 234	118	38 767	2 768	982	5 511	2 918	565	146
RUMAENIEN	96 236	1 903	97	30 541	17	6 165	2 772	1 778	27 754	24 711	496	2
EHEM. SOWJETUNION	155 855	47 683	217	74 836	29	6 594	3 746	3 043	15 375	4 001	319	12
EHEM. TSCHECHOSLOWAKEI UNGARN	1 274	19	8	349	-	139	123	17	236	360	5	18
	856	14	10	192	4	87	62	30	235	198	8	16
AUSSEREUROPA	31 000	938	1 092	2 549	422	5 530	4 048	2 419	5 876	6 787	226	1 113
AFRIKA	4 992	181	198	506	89	1 082	547	336	959	831	51	212
AEGYPTEN	346	17	23	25	4	80	43	15	66	61	-	12
MAROKKO	149	1	1	18	2	50	19	13	17	16	4	8
SUEDAFRIKA	1 390	57	64	159	25	232	142	68	266	327	10	40
TUNESIEN	131	4	5	11	8	39	11	6	26	12	3	6
AMERIKA	18 971	517	586	1 456	221	2 935	2 665	1 675	3 550	4 659	117	590
ARGENTINIEN	712	18	47	50	4	129	95	40	154	150	2	23
BRASILIEN	1 489	42	59	105	12	352	170	85	315	284	12	53
CHILE	372	7	37	32	8	74	62	16	59	65	3	9
KANADA	1 580	55	46	158	17	327	159	99	382	287	7	43
VENEZUELA	348	22	20	32	8	53	35	15	66	92	3	2
VEREINIGTE STAATEN	12 016	290	246	807	146	1 490	1 867	1 275	2 084	3 341	83	387
ASIEN	5 231	169	226	438	78	1 178	668	302	966	943	41	222
INDIEN	364	4	15	20	5	66	33	24	83	87	3	24
IRAN	118	1	11	20	2	34	11	10	18	9	-	2
ISRAEL	416	11	16	21	-	82	70	29	89	68	1	29
JAPAN	534	11	20	50	11	123	85	47	98	73	2	14
SYRIEN	115	5	1	5	3	40	8	1	20	24	-	8
AUSTRALIEN UND OZEANIEN	1 806	71	82	149	34	335	168	106	401	354	17	89
AUSTRALIEN	1 422	63	53	119	28	271	139	86	294	275	16	78
NEUSEELAND	228	5	21	10	5	35	22	15	67	41	-	7
UNBEKANNTES AUSLAND ..	3 769	52	242	2 748	74	38	590	-	24	1	-	-
ZUSAMMEN ...	809 229	72 699	13 154	226 542	5 963	142 255	57 213	28 312	111 656	128 895	6 303	16 237

1) OHNE DIE AUSSEREUROPAEISCHEN OECD-LAENDER AUSTRALIEN, JAPAN, KANADA, NEUSEELAND UND DIE VEREINIGTEN STAATEN.

2) EINSCHL. BERLIN (OST). - AB 3.10.1990 NEUE LAENDER UND BERLIN-OST.

3) EINSCHL. KROATIEN, SLOWENIEN, UND BOSNIEN-HERZEGOWINA SOWIE DER EHEM. JUGOSLAWISCHEN REPUBLIK MAKEDONIEN, DIE SEIT 1992 BZW. 1993 SELBSTAENDIGE STAATEN SIND.

15 AUSSENWANDERUNG

15.3. WANDERUNGEN UEBER DIE GRENZEN DES FRUEHEREN BUNDESGBIETES 1990 NACH HERKUNFTS- UND ZIELLAENDERN
SOWIE NACH LAENDERN DES BUNDESGBIETES

15.3.2 DEUTSCHE

HERKUNFTSLAND	FRUEHERES BUNDES- GEBIET	SCHLES- WIG- HOL- STEIN	HAMBURG	NIEDER- SACHSEN	BREMEN	NORD- RHEIN- WEST- FALEN	HESSEN	RHEIN- LAND- PFALZ	BADEN- WUERT- TEMBERG	BAYERN	SAAR- LAND	BERLIN (WEST)
FORTZUEGE												
EUROPA	78 560	3 475	1 747	9 326	714	19 372	5 622	4 080	13 646	14 889	1 369	4 320
OECD-LAENDER 1)	36 000	1 360	885	3 071	294	10 560	2 663	1 979	7 037	5 830	990	1 331
BELGIEN	2 579	108	42	137	11	1 553	122	178	183	169	28	48
DAENEMARK	569	214	34	69	4	94	34	16	35	50	-	19
FRANKREICH	5 532	130	103	309	28	861	443	466	1 608	653	690	241
GRIECHENLAND	983	36	34	66	9	235	110	42	190	195	8	58
GROSSBRITANNIEN UND NORDIRLAND	3 492	128	118	522	38	1 044	297	114	529	546	26	130
IRLAND	259	9	17	26	-	60	24	14	48	48	1	12
ITALIEN	2 875	71	70	183	15	713	244	126	604	722	33	94
LUXEMBURG	562	10	18	30	4	113	52	153	54	51	57	20
NIEDERLANDE	4 538	115	71	457	53	2 937	141	182	280	181	20	101
PORTUGAL	868	44	38	116	6	194	58	42	154	180	7	29
SPANIEN	3 621	150	133	370	49	912	332	235	679	563	35	163
EG-LAENDER	25 878	1 015	678	2 285	217	8 716	1 857	1 568	4 364	3 358	905	915
FINNLAND	145	9	7	16	-	37	20	10	25	17	-	4
ISLAND	31	1	3	2	-	7	3	1	5	8	-	1
NORWEGEN	241	35	13	31	15	47	11	7	36	32	1	13
OESTERREICH	3 602	73	58	247	13	588	274	126	579	1 471	22	151
SCHWEDEN	475	52	17	57	7	105	63	11	60	71	6	26
SCHWEIZ	4 876	156	90	367	29	862	358	229	1 819	756	49	161
TUERKEI	752	19	19	66	13	198	77	27	149	117	7	60
EHEM. DDR 2)	35 649	1 943	695	5 394	378	6 366	2 539	1 847	5 305	8 119	317	2 746
BULGARIEN	42	4	1	1	-	17	2	1	9	6	1	-
JUGOSLAWIEN 3)	580	6	12	27	-	198	32	23	165	104	1	12
POLEN	4 381	120	114	592	24	1 850	233	158	627	423	52	188
RUMAENIEN	393	1	10	22	1	51	12	11	126	155	1	3
EHEM. SOWJETUNION	722	13	10	164	1	185	83	22	190	51	-	3
EHEM. TSCHESCHOSLOWAKEI UNGARN	247	2	1	10	3	46	22	10	54	80	2	17
	305	2	8	17	3	44	20	22	83	90	4	12
AUSSEREUROPA	26 361	965	610	2 242	299	4 678	3 208	2 071	5 160	6 010	165	953
AFRIKA	3 647	162	103	345	34	781	425	206	739	647	31	174
AEGYPTEN	219	19	1	25	1	59	26	8	38	33	3	6
MAROKKO	130	1	1	9	-	49	17	4	18	21	2	8
SUEDAFRIKA	1 114	53	42	106	7	201	90	55	228	281	8	43
TUNESIEN	110	6	4	10	2	31	7	7	16	15	3	9
AMERIKA	17 091	537	322	1 369	214	2 641	2 196	1 565	3 346	4 236	105	560
ARGENTINIEN	381	16	17	28	1	94	39	15	78	74	4	15
BRASILIEN	861	17	26	80	8	192	119	57	163	155	5	39
CHILE	342	22	22	28	6	87	37	21	41	69	-	9
KANADA	1 822	70	31	182	13	368	197	90	474	322	17	58
VENEZUELA	194	9	7	19	3	33	13	13	34	58	1	4
VEREINIGTE STAATEN	11 601	335	158	817	163	1 437	1 616	1 268	2 139	3 250	59	359
ASIEN	3 933	168	125	358	37	966	414	227	688	783	17	150
INDIEN	301	10	6	17	2	89	16	15	53	74	1	18
IRAN	104	2	2	15	-	28	16	9	15	9	1	7
ISRAEL	228	7	3	21	-	58	26	13	51	28	-	21
JAPAN	546	22	15	47	6	162	68	36	96	85	-	9
SYRIEN	50	-	2	5	1	20	2	-	6	12	-	2
AUSTRALIEN UND OZEANIEN	1 690	98	60	170	14	290	173	73	387	344	12	69
AUSTRALIEN	1 330	82	46	147	13	240	104	61	295	271	11	60
NEUSEELAND	264	15	4	17	1	44	56	10	64	46	-	7
UNBEKANNTES AUSLAND	39 636	53	106	39 223	37	53	103	-	57	1	-	3
ZUSAMMEN ...	144 557	4 493	2 463	50 791	1 050	24 103	8 933	6 151	18 863	20 900	1 534	5 276

1) OHNE DIE AUSSEREUROPAEISCHEN OECD-LAENDER AUSTRALIEN, JAPAN, KANADA, NEUSEELAND UND DIE VEREINIGTEN STAATEN.
2) EINSCHL. BERLIN (OST). - AB 3.10.1990 NEUE LAENDER UND BERLIN-OST.

3) EINSCHL. KROATIEN, SLOWENIEN UND BOSNIEN-HERZEGOWINA SOWIE DER EHEM. JUGOSLAWISCHEN REPUBLIK MAKEDONIEN, DIE SEIT 1992 BZW. 1993 SELBSTAENDIGE STAATEN SIND.

15 AUSSENWANDERUNG

15.3. WANDERUNGEN UEBER DIE GRENZEN DES FRUEHEREN BUNDESGBIETES 1990 NACH HERKUNFTS- UND ZIELLAENDERN

SOWIE NACH LAENDERN DES BUNDESGBIETES

15.3.3 AUSLAENDER

HERKUNFTS- LAND	FRUEHERES BUNDES- GEBIET	SCHLES- WIG- HOL- STEIN	HAMBURG	NIEDER- SACHSEN	BREMEN	NORD- RHEIN- WEST- FALEN	HESSEN	RHEIN- LAND- PFALZ	BADEN- WUERT- TEMBERG	BAYERN	SAAR- LAND	BERLIN (WEST)
ZUZUEGE												
EUROPA	663 115	16 822	23 609	68 795	9 419	149 294	56 558	35 765	112 984	139 390	6 264	44 215
OECD-LAENDER 1)	228 952	4 811	7 812	13 894	2 623	51 435	24 425	9 355	50 741	48 539	2 544	12 773
BELGIEN	2 397	26	50	88	14	1 080	330	133	269	307	31	69
DAENEMARK	2 658	615	257	190	21	253	347	64	354	424	7	126
FRANKREICH	13 153	218	360	558	104	1 995	1 424	852	3 911	2 405	515	811
GRIECHENLAND	26 520	356	466	1 348	135	6 742	2 484	705	7 032	6 420	90	742
GROSSBRITANNIEN UND NORDIRLAND	14 567	257	620	1 027	163	3 051	1 973	522	2 146	3 813	93	902
IRLAND	3 610	41	66	79	10	337	256	117	634	1 869	22	179
ITALIEN	36 933	415	419	1 914	162	7 155	4 225	1 667	11 358	8 213	573	832
LUXEMBURG	577	2	13	9	5	104	69	192	64	66	41	12
NIEDERLANDE	6 903	155	188	907	65	2 447	827	328	830	848	47	261
PORTUGAL	7 009	101	363	455	87	1 175	867	314	3 025	520	20	82
SPANIEN	4 438	104	193	315	118	1 026	528	152	995	742	44	221
EG-LAENDER	118 765	2 290	2 995	6 890	884	25 365	13 330	5 046	30 618	25 627	1 483	4 237
FINNLAND	2 060	141	93	271	14	310	259	89	390	409	11	73
ISLAND	303	12	11	22	1	29	23	7	97	66	6	29
NORWEGEN	1 484	103	49	85	11	241	143	81	341	300	11	119
OESTERREICH	15 852	154	225	466	73	1 296	1 124	422	2 329	9 246	44	473
SCHWEDEN	2 940	106	103	181	27	451	492	277	493	591	106	113
SCHWEIZ	3 944	85	129	191	37	405	437	117	1 469	765	22	287
TUERKEI	83 604	1 920	4 207	5 788	1 576	23 338	8 617	3 316	15 004	11 535	861	7 442
EHEM. DDR 2)	6 662	80	154	688	50	562	315	260	651	1 235	18	2 649
BULGARIEN	11 044	149	300	1 034	38	877	417	767	1 902	4 753	211	596
JUGOSLAWIEN 3)	65 161	698	2 438	3 027	387	21 523	6 387	2 697	13 604	10 546	467	3 387
POLEN	200 891	7 557	10 146	25 632	5 477	54 434	15 883	14 937	17 804	27 369	915	20 737
RUMAENIEN	78 152	794	1 225	8 529	222	11 635	3 967	3 136	16 922	28 778	1 657	1 287
EHEM. SOWJETUNION	36 965	2 363	673	14 058	479	4 393	1 940	2 210	4 652	4 299	151	1 747
EHEM. TSSCHECHOSLOWAKEI UNGARN	15 674	130	588	886	80	1 533	1 701	970	2 640	6 544	59	543
	15 852	141	126	571	26	1 918	1 289	1 222	3 575	6 418	163	403
AUSSEREUROPA	175 937	4 789	10 337	15 481	3 280	43 964	22 691	9 151	25 528	23 285	3 329	14 102
AFRIKA	39 608	1 107	2 336	2 695	856	11 707	5 306	2 330	5 440	3 709	1 160	2 962
AEGYPTEN	2 334	41	276	140	19	441	230	137	402	289	27	332
MAROKKO	5 485	50	66	144	26	2 713	1 426	216	341	345	40	118
SUEDAFRIKA	963	30	25	119	17	147	92	28	195	267	3	40
TUNESIEN	2 632	162	106	315	23	758	194	98	398	334	55	189
AMERIKA	32 162	829	1 249	2 041	321	4 378	4 975	1 909	6 750	7 202	317	2 191
ARGENTINIEN	1 387	37	51	104	15	272	144	57	317	314	21	55
BRASILIEN	3 123	65	113	214	47	558	296	156	784	665	31	194
CHILE	716	48	104	56	20	96	72	12	137	102	9	60
KANADA	2 006	53	62	154	9	332	234	107	485	446	14	110
VENEZUELA	463	100	27	12	3	87	48	16	52	94	8	16
VEREINIGTE STAATEN	19 903	348	647	1 007	164	2 355	3 348	1 350	4 175	4 974	121	1 414
ASIEN	102 146	2 797	6 611	10 573	2 079	27 535	12 186	4 822	12 934	11 964	1 840	8 805
INDIEN	8 163	314	366	588	76	2 381	1 101	290	888	1 561	345	253
IRAN	12 485	430	1 452	854	319	3 227	2 075	547	1 362	1 199	87	933
ISRAEL	1 442	24	58	66	44	279	195	57	225	231	22	241
JAPAN	5 249	48	406	193	101	1 788	838	110	734	829	23	179
SYRIEN	4 993	156	55	501	39	1 597	677	409	597	523	119	320
AUSTRALIEN UND OZEANIEN	2 021	56	141	172	24	344	224	90	404	410	12	144
AUSTRALIEN	1 633	41	118	136	18	286	205	67	315	323	6	118
NEUSEELAND	302	12	7	34	5	40	17	23	84	56	2	22
UNBEKANNTES AUSLAND	3 312	204	1 320	827	309	34	116	-	29	-	-	473
ZUSAMMEN ...	842 364	21 815	35 266	85 103	13 008	193 292	79 365	44 916	138 541	162 675	9 593	58 790

1) OHNE DIE AUSSEREUROPAEISCHEN OECD-LAENDER AUSTRALIEN, JAPAN, KANADA, NEUSEELAND UND DIE VEREINIGTEN STAATEN.

2) EINSCHL. BERLIN (OST). - AB 3.10.1990 NEUE LAENDER UND BERLIN-OST.

3) EINSCHL. KROATIEN, SLOWENIEN UND BOSNIEN-HERZEGOWINA SOWIE DER EHEM. JUGOSLAWISCHEN REPUBLIK MAKEDONIEN, DIE SEIT 1992 BZW. 1993 SELBSTAENDIGE STAATEN SIND.

15 AUSSENWANDERUNG

15.3. WANDERUNGEN UEBER DIE GRENZEN DES FRUEHEREN BUNDESGBIETES 1990 NACH HERKUNFTS- UND ZIELLAENDERN
SOWIE NACH LAENDERN DES BUNDESGBIETES
15.3.3. AUSLAENDER

HERKUNFTS- LAND	FRUEHERES BUNDES- GEBIET	SCHLES- WIG- HOL- STEIN	HAMBURG	NIEDER- SACHSEN	BREMEN	NORD- RHEIN- WEST- FALEN	HESSEN	RHEIN- LAND- PFALZ	BADEN- WUERT- TEMBERG	BAYERN	SAAR- LAND	BERLIN (WEST)
FORTZUEGE												
EUROPA	384 583	10 837	13 441	32 879	6 775	86 918	29 987	23 614	71 002	73 614	3 197	32 319
OECD-LAENDER 1)	140 143	2 742	3 748	8 335	1 334	30 166	13 965	5 220	35 652	29 820	1 527	7 634
BELGIEN	1 744	24	61	93	6	742	210	90	253	207	22	36
DAENEMARK	1 497	334	128	134	18	157	227	35	185	208	7	64
FRANKREICH	9 062	150	184	429	74	1 302	944	581	3 142	1 409	352	495
GRIECHENLAND	14 260	181	249	795	61	3 763	1 256	343	4 001	3 134	44	433
GROSSBRITANNIEN UND NORDIRLAND	9 327	195	331	666	93	1 936	1 115	291	1 738	2 298	62	602
IRLAND	2 310	22	43	46	6	187	162	51	481	1 172	8	132
ITALIEN	34 129	286	347	2 017	94	7 288	3 890	1 271	11 479	6 120	598	739
LUXEMBURG	402	6	12	18	1	79	41	102	73	34	28	8
NIEDERLANDE	4 545	125	136	590	60	1 714	365	189	610	545	28	183
PORTUGAL	2 926	48	108	182	59	763	432	151	865	250	22	46
SPANIEN	6 111	128	227	499	48	1 905	904	264	1 235	751	20	130
EG-LAENDER	86 313	1 499	1 826	5 469	520	19 836	9 546	3 368	24 062	16 128	1 191	2 868
FINNLAND	1 546	90	59	209	10	210	214	55	331	314	6	48
ISLAND	194	8	4	15	3	24	8	2	67	44	-	19
NORWEGEN	823	67	28	67	19	91	77	31	232	143	10	58
OESTERREICH	11 095	105	149	278	36	892	664	278	1 938	6 384	33	338
SCHWEDEN	1 932	99	49	135	25	403	259	137	330	370	42	83
SCHWEIZ	3 126	54	73	156	18	366	310	106	1 192	636	17	198
TUERKEI	35 114	820	1 560	2 006	703	8 344	2 887	1 243	7 500	5 801	228	4 022
EHEM. DDR 2)	568	15	12	27	9	56	35	20	60	93	3	238
BULGARIEN	1 923	46	31	132	7	278	114	167	307	573	9	259
JUGOSLAWIEN 3)	38 274	439	923	1 894	291	10 551	2 918	1 479	10 715	6 202	288	2 574
POLEN	157 749	6 626	8 007	17 748	4 740	38 613	10 247	13 651	15 078	22 111	983	19 945
RUMAENIEN	15 751	302	173	1 384	45	2 627	541	860	3 448	5 629	215	527
EHEM. SOWJETUNION	11 411	472	189	2 459	278	2 412	712	1 095	1 831	1 492	17	454
EHEM. TSCHECHOSLOWAKEI	9 848	109	284	430	49	1 051	892	559	1 827	4 228	36	383
UNGARN	8 649	82	63	450	21	1 100	545	553	2 029	3 400	117	289
AUSSEREUROPA	73 056	2 232	3 236	6 052	1 150	14 975	7 143	2 818	13 170	12 828	1 136	8 316
AFRIKA	14 100	568	642	1 348	258	3 284	1 092	442	2 276	1 939	310	1 941
AEGYPTEN	1 355	45	52	146	18	215	123	25	243	205	6	277
MAROKKO	1 446	16	13	77	11	524	364	58	160	161	10	52
SUEDAFRIKA	927	32	23	97	6	105	62	49	181	323	6	43
TUNESIEN	1 775	128	61	298	13	461	113	65	285	214	5	132
AMERIKA	24 987	660	974	1 934	276	3 438	3 083	1 315	5 961	5 595	139	1 612
ARGENTINIEN	624	8	53	61	2	95	61	23	146	142	5	28
BRASILIEN	1 738	32	52	116	25	267	218	54	388	468	8	110
CHILE	538	32	61	54	18	78	51	16	109	82	1	36
KANADA	5 013	222	105	545	82	907	339	308	1 088	1 212	24	181
VENEZUELA	175	11	21	9	1	20	22	5	41	36	1	8
VEREINIGTE STAATEN	14 541	288	532	853	116	1 752	2 002	806	3 763	3 311	83	1 035
ASIEN	32 316	949	1 555	2 624	585	7 976	2 839	992	4 529	4 925	676	4 666
INDIEN	3 618	90	70	329	18	928	320	118	389	1 029	175	152
IRAN	5 008	199	393	405	118	1 175	500	199	717	552	34	716
ISRAEL	654	7	40	33	3	115	76	20	116	108	6	130
JAPAN	4 027	43	354	148	62	1 382	632	91	591	583	13	128
SYRIEN	1 029	50	16	70	13	203	60	52	175	231	10	149
AUSTRALIEN UND OZEANIEN	1 653	55	65	146	31	277	129	69	404	369	11	97
AUSTRALIEN	1 328	43	64	111	23	232	110	65	309	282	7	82
NEUSEELAND	295	12	1	33	8	37	17	3	91	79	4	10
UNBEKANNTES AUSLAND ..	8 399	148	874	6 745	117	187	19	-	4	-	5	300
ZUSAMMEN ...	466 038	13 217	17 551	45 676	8 042	102 080	37 149	26 432	84 176	86 442	4 338	40 935

1) OHNE DIE AUSSEREUROPAEISCHEN OECD-LAENDER AUSTRALIEN, JAPAN, KANADA, NEUSEELAND UND DIE VEREINIGTEN STAATEN.

2) EINSCHL. BERLIN (OST). - AB 3.10.1990 NEUE LAENDER UND BERLIN-OST.

3) EINSCHL. KROATIEN, SLOWENIEN UND BOSNIEN-HERZEGOWINA SOWIE DER EHEM. JUGOSLAWISCHEM REPUBLIK MAKEDONIEN, DIE SEIT 1992 BZW. 1993 SELBSTAENDIGE STAATEN SIND.

15 Außenwanderung

15.4 Wanderungen über die Grenzen des früheren Bundesgebietes 1990 nach Altersgruppen und Familienstand^{*)}

Alter am Jahresende von ... bis unter ... Jahren	Insgesamt		Ledig		Verheiratet		Verwitwet		Geschieden		Ohne Angabe		
	insgesamt	männl.	zus.	männl.	zus.	männl.	zus.	männl.	zus.	männl.	zus.	männl.	
Personen insgesamt													
Zuzüge													
unter 6	132 035	68 125	132 034	68 124	-	-	-	-	-	-	-	1	1
6 - 18	259 593	134 069	256 103	133 803	3 392	197	13	3	11	3	682	74	63
18 - 25	347 026	193 340	266 626	164 738	76 516	26 996	229	47	2 973	1 055	682	504	504
25 - 30	235 583	146 552	102 493	74 911	121 139	65 458	484	137	11 046	5 728	421	318	318
30 - 35	189 700	119 177	41 711	30 958	132 762	79 486	892	285	14 037	8 223	298	225	225
35 - 40	143 920	90 194	17 322	12 193	112 237	69 950	1 205	301	12 970	7 624	186	126	126
40 - 50	153 967	91 935	11 055	7 478	123 531	75 011	3 070	643	16 150	8 696	161	107	107
50 - 65	145 101	70 668	5 966	2 838	114 407	61 923	15 031	1 927	9 562	3 921	135	59	59
65 und mehr	54 187	19 055	3 099	787	26 157	14 927	22 717	2 810	2 111	515	103	16	16
Insgesamt ...	1 661 112	933 115	836 409	495 830	710 141	393 948	43 641	6 153	68 860	35 765	2 061	1 419	1 419
Fortzüge													
unter 6	38 134	19 871	38 130	19 868	-	-	-	-	-	-	-	4	3
6 - 18	78 066	40 046	77 540	39 932	426	46	4	-	4	1	92	67	67
18 - 25	109 274	60 271	88 478	52 485	18 960	6 816	88	18	623	261	1 125	691	691
25 - 30	88 560	55 319	45 115	31 872	40 012	21 524	217	64	2 244	1 143	972	716	716
30 - 35	78 457	51 242	21 993	16 259	51 824	32 193	363	141	3 472	2 029	805	620	620
35 - 40	62 634	41 033	10 102	7 316	47 630	30 850	508	121	3 734	2 240	660	506	506
40 - 50	74 572	47 004	7 532	5 306	59 182	37 593	1 397	302	5 655	3 219	806	584	584
50 - 65	75 476	38 624	4 475	2 522	58 823	32 850	7 108	952	4 267	1 840	803	460	460
65 und mehr	26 648	10 199	1 938	718	13 223	7 697	10 055	1 309	1 126	332	306	143	143
Insgesamt ...	631 821	363 609	295 303	176 278	290 080	169 569	19 740	2 907	21 125	11 065	5 573	3 790	3 790
Deutsche													
Zuzüge													
unter 6	76 033	39 169	76 032	39 169	-	-	-	-	-	-	-	1	-
6 - 18	137 450	69 668	137 355	69 662	86	4	-	-	3	-	6	2	2
18 - 25	162 087	90 150	128 759	78 297	30 862	10 921	78	16	2 278	844	110	72	72
25 - 30	108 140	63 223	38 168	27 669	61 045	30 794	207	47	8 660	4 673	60	40	40
30 - 35	89 012	51 720	12 899	9 514	65 412	35 823	404	115	10 250	6 244	47	24	24
35 - 40	68 933	40 179	5 663	3 976	53 436	30 497	570	116	9 215	5 567	49	23	23
40 - 50	71 207	40 262	3 585	2 455	55 302	31 589	1 395	291	10 868	5 894	57	33	33
50 - 65	72 814	35 962	2 745	1 180	57 275	31 136	6 759	971	5 959	2 652	76	23	23
65 und mehr	29 831	10 476	1 826	392	14 478	8 239	12 293	1 543	1 153	294	81	8	8
Zusammen	815 507	440 809	407 032	232 314	337 896	179 003	21 706	3 099	48 386	26 168	487	225	225
Fortzüge													
unter 6	14 034	7 265	14 031	7 263	-	-	-	-	-	-	-	3	2
6 - 18	22 929	11 793	22 897	11 787	27	5	-	-	1	-	4	1	1
18 - 25	27 684	15 137	21 203	13 054	5 973	1 824	36	10	324	158	148	91	91
25 - 30	24 248	13 174	10 934	6 987	11 952	5 449	72	21	1 138	619	152	98	98
30 - 35	20 171	11 622	5 051	3 403	13 441	7 219	112	40	1 464	880	103	80	80
35 - 40	14 841	8 702	2 250	1 558	10 782	6 040	146	30	1 574	1 008	89	66	66
40 - 50	17 123	10 097	1 733	1 217	12 621	7 283	333	91	2 310	1 409	126	97	97
50 - 65	15 970	8 473	1 154	656	11 853	6 685	1 314	244	1 562	831	87	57	57
65 und mehr	7 090	2 649	753	262	3 162	1 815	2 744	412	396	142	35	18	18
Zusammen	164 090	88 912	80 006	46 187	69 811	36 320	4 757	848	8 769	5 047	747	510	510

*) Einschl. Herkunfts-/Zielgebiet "ungeklärt" und "ohne Angabe".

15.5 Wanderungen über die Grenzen des früheren Bundesgebietes 1990

Zu-

Lfd. Nr.	Erdteil Staatsangehörigkeit	Insgesamt			Davon		
		insgesamt	männlich	weiblich	unter 18		
					insgesamt	männlich	weiblich
01	Europa	1 464 430	812 630	651 800	349 237	179 193	170 044
02	Deutsch	809 229	437 029	372 200	212 505	108 338	104 167
03	Belgisch	2 020	1 099	921	235	122	113
04	Dänisch	2 682	1 351	1 331	258	112	148
05	Französisch	12 663	8 129	6 534	984	507	477
06	Griechisch	26 676	16 075	10 601	5 386	2 733	2 653
07	Britisch 1)	15 006	8 647	6 359	1 333	659	674
08	Irish	3 744	1 960	1 784	158	74	84
09	Italiensich	37 250	24 009	13 241	6 596	3 673	2 923
10	Luxemburgisch	462	271	191	36	18	18
11	Niederländisch	6 583	3 833	2 750	608	300	306
12	Portugiesisch	7 146	4 637	2 509	1 005	500	505
13	Spanisch	4 189	2 025	2 164	455	213	242
14	zusammen	927 650	507 065	420 585	229 557	117 249	112 308
15	Albanisch	3 505	2 632	873	511	266	245
16	Bulgarisch	11 202	6 877	4 325	2 418	1 241	1 177
17	Jugoslawisch 2)	65 561	39 297	26 264	19 396	10 412	8 984
18	Österreichisch	15 374	10 642	4 732	974	484	490
19	Polnisch	200 632	112 344	88 288	34 569	17 448	17 121
20	Rumänisch	78 068	42 145	35 923	18 905	9 715	9 190
21	Schweizerisch	3 134	1 516	1 618	327	152	175
22	Sowjetisch 2)	36 794	18 523	18 271	9 422	4 874	4 548
23	Tschechoslowakisch 2)	14 803	8 971	5 832	1 996	982	1 014
24	Türkisch	84 346	46 354	37 992	29 253	15 419	13 834
25	Ungarisch	16 193	12 203	3 990	1 249	634	615
26	Übrige europäische Staatsangehörigkeiten	7 168	4 061	3 107	660	317	343
27	zusammen	536 780	305 565	231 215	119 680	61 944	57 736
28	Afrika	40 256	29 918	10 338	6 338	3 554	2 784
29	Äthiopisch	2 608	1 620	988	721	390	331
30	Ghanaisch	5 404	3 820	1 584	404	193	211
31	Marokkanisch	5 617	3 852	1 765	1 195	693	502
32	Südafrikanisch	956	503	453	118	56	62
33	Tunesisch	2 664	1 743	921	849	455	394
34	Übrige afrikanische Staatsangehörigkeiten	23 007	18 380	4 627	3 051	1 767	1 284
35	Amerika	31 496	16 133	15 363	5 319	2 604	2 715
36	Argentinisch	1 079	524	555	233	128	105
37	Brasilianisch	3 167	1 160	2 007	531	260	271
38	Chilenisch	758	349	409	184	93	91
39	Kenadisch	1 902	922	980	261	109	152
40	Amerikanisch	18 981	10 895	8 086	3 145	1 545	1 600
41	Übrige amerikanische Staatsangehörigkeiten	5 609	2 283	3 326	965	469	496
42	Asien	105 592	62 948	42 644	25 609	14 098	11 511
43	Afghanisch	8 192	4 360	3 832	3 711	2 078	1 633
44	Indisch	8 354	7 093	1 261	617	337	280
45	Iranisch	12 859	6 778	6 081	3 255	1 730	1 525
46	Israelisch	1 215	815	400	190	105	85
47	Japanisch	5 455	2 869	2 586	1 215	614	601
48	Libanesisch	19 580	11 947	7 633	8 611	4 802	3 809
49	Pakistanisch	4 901	3 524	1 377	1 240	738	502
50	Srilankisch	3 760	2 392	1 368	773	509	264
51	Vietnamesisch	11 917	7 260	4 657	826	451	375
52	Übrige asiatische Staatsangehörigkeiten	29 359	15 910	13 449	5 171	2 734	2 437
53	Australien und Ozeanien	2 415	1 471	944	281	114	167
54	Staatenlos 3)	7 404	4 397	3 007	2 982	1 662	1 320
55	Insgesamt	1 651 593	927 497	724 096	389 766	201 225	188 541
56	dar. Ausländer	842 364	490 468	351 896	177 261	92 887	84 374

1) Einschl. der von Großbritannien und Nordirland abhängigen Gebiete.

2) Angaben zum Gebietsstand am 31.12.1990.

3) Ohne "ungeklärt" und "ohne Angabe".

wanderung

nach ausgewählten Staatsangehörigkeiten und Altersgruppen

rüge

im Alter von...bis...unter Jahren												Lfd. Nr.
18 - 25			25 - 50			50 - 65			65 und mehr			
insgesamt	männlich	weiblich	insgesamt	männlich	weiblich	insgesamt	männlich	weiblich	insgesamt	männlich	weiblich	
301 800	165 592	136 208	626 646	384 271	242 375	136 047	66 025	70 022	50 700	17 549	33 151	01
161 117	89 595	71 522	334 246	193 341	140 905	71 974	35 459	36 515	29 387	10 296	19 091	02
811	290	321	1 018	585	433	119	84	35	37	18	19	03
1 149	435	714	1 142	720	422	109	73	36	24	11	13	04
6 804	2 739	4 065	4 475	2 660	1 815	306	187	119	94	36	58	05
8 095	4 979	3 116	10 927	7 196	3 731	1 846	1 034	812	422	133	289	06
5 899	2 731	3 168	7 056	4 802	2 254	556	375	181	162	80	82	07
2 707	1 313	1 394	846	554	292	27	16	11	6	3	3	08
14 397	9 302	5 095	14 148	9 779	4 369	1 649	1 044	605	460	211	249	09
198	115	83	207	128	79	15	9	6	6	1	5	10
2 063	1 062	1 001	3 449	2 172	1 277	352	241	111	113	58	55	11
1 884	1 019	865	3 919	2 906	1 013	284	191	93	54	21	33	12
1 480	618	862	1 971	1 049	922	202	116	86	81	29	52	13
206 404	114 198	92 206	383 404	225 892	157 512	77 439	38 829	38 610	30 846	10 897	19 949	14
1 019	814	205	1 898	1 508	390	64	40	24	13	4	9	15
1 914	1 184	730	6 289	4 181	2 108	386	203	183	195	68	127	16
14 005	8 341	5 664	28 454	18 836	9 618	3 061	1 491	1 570	645	217	428	17
5 515	3 707	1 808	7 955	5 856	2 099	643	472	171	287	123	164	18
22 060	10 666	11 394	101 112	65 967	35 145	33 296	15 094	18 202	9 595	3 169	6 426	19
14 510	8 536	5 974	31 914	18 343	13 571	8 701	4 202	4 499	4 038	1 349	2 689	20
1 015	432	583	1 550	812	738	174	88	86	68	32	36	21
3 988	1 965	2 023	16 670	8 751	7 919	4 765	2 219	2 546	1 949	714	1 235	22
1 863	960	903	7 944	5 800	2 144	1 805	873	932	1 195	356	839	23
24 179	12 306	11 873	25 232	16 564	8 668	4 431	1 653	2 778	1 251	412	839	24
2 600	1 365	1 235	10 859	9 419	1 440	972	629	343	513	156	357	25
2 728	1 118	1 610	3 365	2 342	1 023	310	232	78	105	52	53	26
95 396	51 394	44 002	243 242	158 379	84 863	58 608	27 196	31 412	19 854	6 652	13 202	27
9 797	7 248	2 549	23 141	18 713	4 428	735	319	416	245	84	161	28
846	592	254	880	585	295	111	31	80	50	22	28	29
1 017	629	388	3 953	2 974	979	27	21	6	3	3	-	30
1 942	1 452	490	2 240	1 653	587	191	44	147	49	10	39	31
261	116	145	513	302	211	41	21	20	23	8	15	32
648	473	175	1 068	789	279	64	20	44	35	6	29	33
5 083	3 986	1 097	14 487	12 410	2 077	301	182	119	85	35	50	34
8 809	4 273	4 536	14 992	8 009	6 983	1 711	921	790	665	326	339	35
213	82	131	563	285	278	48	19	29	22	10	12	36
797	250	547	1 740	615	1 125	79	23	56	20	12	8	37
115	38	77	415	207	208	32	8	24	12	3	9	38
574	246	328	813	428	385	174	95	79	80	44	36	39
5 839	3 207	2 632	8 255	5 163	3 092	1 257	734	523	485	246	239	40
1 271	450	821	3 206	1 311	1 895	121	42	79	46	11	35	41
23 092	14 124	8 968	50 207	31 481	18 726	4 922	2 469	2 453	1 762	776	986	42
1 193	561	632	2 674	1 429	1 245	447	201	246	167	91	76	43
2 632	2 394	238	4 887	4 238	649	164	96	68	54	28	26	44
1 208	643	565	5 945	3 368	2 577	1 656	689	967	795	348	447	45
318	244	74	548	381	167	87	51	36	72	34	38	46
664	232	432	3 354	1 876	1 478	204	140	64	18	7	11	47
4 501	3 029	1 472	5 993	3 868	2 125	380	205	175	95	43	52	48
1 008	768	240	2 406	1 883	523	183	97	86	64	38	26	49
1 132	777	355	1 752	1 066	686	80	29	51	23	11	12	50
4 820	2 793	2 027	5 909	3 860	2 049	280	121	159	82	35	47	51
5 616	2 683	2 933	16 739	9 512	7 227	1 441	840	601	392	141	251	52
573	280	293	1 346	961	385	151	88	63	64	28	36	53
1 425	925	500	2 452	1 553	899	392	193	199	153	64	89	54
345 496	192 442	153 054	718 784	444 988	273 796	143 958	70 015	73 943	53 589	18 827	34 762	55
184 379	102 847	81 532	384 538	251 647	132 891	71 984	34 556	37 428	24 202	8 531	15 671	56

15.5 Wanderungen über die Grenzen des früheren Bundesgebietes 1990

Fort-

Lfd. Nr.	Erdteil Staatsangehörigkeit	Insgesamt			Davon		
		insgesamt	männlich	weiblich	unter 18		
					insgesamt	männlich	weiblich
01	Europa	538 857	306 709	230 148	97 804	50 196	47 608
02	Deutsch	144 557	79 256	65 301	30 897	15 982	14 915
03	Belgisch	1 307	726	581	190	93	97
04	Dänisch	1 432	690	742	123	64	59
05	Französisch	8 407	4 103	4 304	638	316	322
06	Griechisch	14 341	8 747	5 594	2 032	1 042	990
07	Britisch 1)	9 532	5 305	4 227	996	507	489
08	Irish	2 393	1 221	1 172	106	51	55
09	Italienisch	34 343	21 815	12 528	6 727	3 403	3 324
10	Luxemburgisch	298	176	122	28	14	14
11	Niederländisch	4 327	2 552	1 775	404	209	195
12	Portugiesisch	3 028	1 996	1 032	389	182	207
13	Spanisch	5 700	3 123	2 577	842	419	423
14	zusammen	229 665	129 710	99 955	43 372	22 282	21 090
15	Albanisch	96	65	31	22	13	9
16	Bulgarisch	2 039	1 203	836	253	130	123
17	Jugoslawisch 2)	38 771	23 346	15 425	9 921	5 219	4 702
18	Österreichisch	10 639	7 700	2 939	592	314	278
19	Polnisch	163 606	91 896	71 710	25 877	12 985	12 892
20	Rumänisch	16 865	9 027	7 838	2 910	1 524	1 386
21	Schweizerisch	2 267	1 144	1 123	217	90	127
22	Sowjetisch 2)	13 698	6 893	6 805	2 303	1 137	1 166
23	Tschechoslowakisch 2)	10 077	5 527	4 550	1 405	898	707
24	Türkisch	35 635	21 522	14 113	9 514	5 070	4 444
25	Ungarisch	8 973	6 276	2 697	998	519	479
26	Übrige europäische Staatsangehörigkeiten	4 526	2 400	2 126	420	215	205
27	zusammen	307 192	176 999	130 193	54 432	27 914	26 518
28	Afrika	14 196	10 359	3 837	2 169	1 189	980
29	Äthiopisch	736	496	240	82	46	36
30	Ghanaisch	1 960	1 461	499	102	60	42
31	Marokkanisch	1 519	1 054	465	211	104	107
32	Sudafrikanisch	599	314	285	77	39	38
33	Tunesisch	1 789	1 111	678	786	429	357
34	Übrige afrikanische Staatsangehörigkeiten	7 593	5 923	1 670	911	511	400
35	Amerika	18 860	9 959	8 901	2 846	1 447	1 399
36	Argentinisch	593	306	287	106	58	48
37	Brasilianisch	1 756	799	957	285	144	141
38	Chilenisch	567	272	295	143	73	70
39	Kanadisch	1 389	680	709	192	89	103
40	Amerikanisch	11 903	6 656	5 247	1 711	865	846
41	Übrige amerikanische Staatsangehörigkeiten	2 652	1 246	1 406	409	218	191
42	Asien	35 708	23 065	12 643	5 892	3 280	2 612
43	Afghanisch	572	360	212	144	79	65
44	Indisch	3 836	3 140	696	358	164	194
45	Iranisch	6 160	3 474	2 686	1 202	683	519
46	Israelisch	647	433	214	109	69	40
47	Japanisch	4 244	2 285	1 959	1 182	594	588
48	Libanesisch	2 895	2 038	857	930	573	357
49	Pakistanisch	1 322	1 126	196	153	85	68
50	Sri-lankisch	1 937	1 529	408	314	206	108
51	Vietnamesisch	1 799	1 108	691	74	37	37
52	Übrige asiatische Staatsangehörigkeiten	12 296	7 572	4 724	1 426	790	636
53	Australien und Ozeanien	1 606	989	617	169	77	92
54	Staatenlos 3)	3 368	1 936	1 432	756	389	367
55	Insgesamt	610 595	353 017	257 578	109 636	58 578	53 058
56	dar. Ausländer	466 038	273 761	192 277	78 739	40 596	38 143

1) Einschl. der von Großbritannien und Nordirland abhängigen Gebiete

2) Angaben zum Gebietsstand am 31.12.1990.

3) Ohne "ungeklärt" und "ohne Angabe".

wanderung

nach ausgewählten Staatsangehörigkeiten und Altersgruppen

züge

im Alter von.. bis ... unter Jahren												Lfd. Nr.
18 - 25			25 - 50			50 - 65			65 und mehr			
insgesamt	männlich	weiblich	insgesamt	männlich	weiblich	insgesamt	männlich	weiblich	insgesamt	männlich	weiblich	
92 916	50 717	42 199	255 082	182 407	92 675	67 737	34 592	33 145	23 318	8 797	14 521	01
25 668	14 100	11 568	68 909	39 741	29 168	13 371	7 259	6 112	5 712	2 174	3 538	02
311	153	158	696	412	284	81	55	26	29	13	16	03
613	223	390	594	329	265	73	56	17	29	18	11	04
3 904	1 511	2 393	3 500	2 072	1 428	267	160	107	98	44	54	05
3 259	1 915	1 344	5 992	4 109	1 883	2 469	1 385	1 084	589	296	293	06
3 401	1 467	1 934	4 567	2 958	1 609	434	302	132	134	71	63	07
1 639	757	882	613	397	216	24	12	12	11	4	7	08
9 087	5 768	3 319	14 773	10 195	4 578	2 986	1 969	1 017	770	480	290	09
68	34	34	180	119	61	11	7	4	11	2	9	10
1 219	640	579	2 259	1 422	837	300	200	100	145	81	64	11
544	298	246	1 652	1 234	418	373	242	131	70	40	30	12
921	398	523	2 384	1 350	1 034	1 247	767	480	306	189	117	13
50 634	27 264	23 370	106 119	64 338	41 781	21 636	12 414	9 222	7 904	3 412	4 492	14
17	12	5	49	34	15	6	5	1	2	1	1	15
206	124	82	1 172	766	406	247	123	124	161	60	101	16
7 731	4 574	3 157	16 297	10 821	5 476	3 903	2 315	1 588	919	417	502	17
3 181	2 245	936	6 008	4 590	1 418	630	460	170	228	91	137	18
15 787	8 098	7 689	84 566	55 093	29 473	28 645	12 809	15 836	8 731	2 911	5 820	19
2 295	1 387	908	7 208	4 216	2 992	2 948	1 345	1 603	1 504	555	949	20
738	319	419	1 168	654	514	97	59	38	47	22	25	21
1 201	590	611	7 090	3 776	3 314	2 288	1 074	1 214	816	316	500	22
1 037	564	473	4 749	3 194	1 555	1 609	699	910	1 277	372	905	23
7 268	4 295	2 973	12 895	8 966	3 929	4 829	2 747	2 082	1 129	444	685	24
1 161	627	534	5 545	4 537	1 008	731	431	300	538	162	376	25
1 660	818	1 042	2 216	1 422	794	168	111	57	62	34	28	26
42 282	23 453	18 829	148 963	98 069	50 894	46 101	22 178	23 923	15 414	5 385	10 029	27
2 412	1 699	713	8 927	7 102	1 825	503	281	222	185	88	97	28
214	154	60	349	260	89	59	19	40	32	17	15	29
182	106	76	1 653	1 277	376	20	16	4	3	2	1	30
410	270	140	729	593	136	123	67	56	46	20	26	31
142	51	91	322	192	130	36	19	17	22	13	9	32
247	170	77	671	483	188	59	21	38	26	8	18	33
1 217	948	269	5 203	4 297	906	206	139	67	56	28	28	34
5 352	2 561	2 791	8 946	5 016	3 930	1 194	683	511	522	252	270	35
94	46	48	323	175	148	48	20	28	22	7	15	36
345	137	208	1 063	494	569	46	15	31	17	9	8	37
77	25	52	293	154	139	40	16	24	14	4	10	38
410	153	257	621	337	284	112	67	45	54	34	20	39
3 957	2 004	1 953	5 004	3 068	1 936	853	529	324	378	190	188	40
469	196	273	1 642	788	854	95	36	59	37	8	29	41
5 395	3 600	1 795	20 675	14 185	6 490	2 776	1 525	1 251	970	475	495	42
84	46	38	283	203	80	40	21	19	21	11	10	43
687	608	79	2 595	2 260	335	145	81	64	51	27	24	44
449	288	161	2 889	1 758	1 131	1 110	496	614	510	249	261	45
90	68	22	322	226	96	72	41	31	54	29	25	46
385	161	224	2 495	1 400	1 095	169	124	45	13	6	7	47
787	608	179	1 051	795	256	101	47	54	26	15	11	48
191	168	23	923	841	82	45	26	19	10	6	4	49
501	433	68	1 062	861	201	48	23	25	12	6	6	50
678	379	299	980	657	323	36	15	21	31	20	11	51
1 543	841	702	8 075	5 184	2 891	1 010	651	359	242	106	136	52
358	165	193	939	671	268	96	57	39	44	19	25	53
568	319	249	1 482	968	514	408	193	215	154	67	87	54
107 001	59 061	47 940	296 051	190 349	105 702	72 714	37 331	35 383	25 193	9 698	15 495	55
81 333	44 961	36 372	227 142	150 608	76 534	59 343	30 072	29 271	19 481	7 524	11 957	56

15.5 Wanderungen über die Grenzen des früheren Bundesgebietes 1990

Überschuß der Zu- (+)

Lfd. Nr.	Erdteil Staatsangehörigkeit	Insgesamt			Davon		
		insgesamt	männlich	weiblich	unter 18		
					insgesamt	männlich	weiblich
01	Europa	927 573	505 921	421 652	251 433	128 997	122 436
02	Deutsch	664 672	357 773	306 899	181 608	92 356	89 252
03	Belgisch	713	373	340	45	29	16
04	Dänisch	1 250	661	589	135	48	87
05	Französisch	4 256	2 026	2 230	346	191	155
06	Griechisch	12 335	7 328	5 007	3 354	1 691	1 663
07	Britisch 1)	5 474	3 342	2 132	337	152	185
08	Irisch	1 351	739	612	52	23	29
09	Italienisch	2 907	2 194	713	-131	270	-401
10	Luxemburgisch	164	95	69	8	4	4
11	Niederländisch	2 256	1 281	975	202	91	111
12	Portugiesisch	4 118	2 641	1 477	616	318	298
13	Spanisch	-1 511	-1 098	-413	-387	-208	-181
14	zusammen	697 985	377 355	320 630	186 185	94 967	91 218
15	Albanisch	3 409	2 567	842	489	253	236
16	Bulgarisch	9 163	5 674	3 489	2 165	1 111	1 054
17	Jugoslawisch 2)	26 790	15 951	10 839	9 475	5 193	4 282
18	Österreichisch	4 735	2 942	1 793	382	170	212
19	Polnisch	37 026	20 448	16 578	8 692	4 463	4 229
20	Rumanisch	61 203	33 118	28 085	15 995	8 191	7 804
21	Schweizerisch	867	372	495	110	62	48
22	Sowjetisch 2)	23 096	11 630	11 466	7 119	3 737	3 382
23	Tschechoslowakisch 2)	4 726	3 444	1 282	591	284	307
24	Türkisch	48 711	24 832	23 879	19 739	10 349	9 390
25	Ungarisch	7 220	5 927	1 293	251	115	136
26	Übrige europäische Staatsangehörigkeiten	2 642	1 661	981	240	102	138
27	zusammen	229 588	128 566	101 022	65 248	34 030	31 218
28	Afrika	26 060	19 559	6 501	4 169	2 365	1 804
29	Äthiopisch	1 872	1 124	748	639	344	295
30	Ghanaisch	3 444	2 359	1 085	302	133	169
31	Marokkanisch	4 098	2 798	1 300	984	589	395
32	Südafrikanisch	357	189	168	41	17	24
33	Tunesisch	875	632	243	63	26	37
34	Übrige afrikanische Staatsangehörigkeiten	15 414	12 457	2 957	2 140	1 256	884
35	Amerika	12 636	6 174	6 462	2 473	1 157	1 316
36	Argentinisch	486	218	268	127	70	57
37	Brasilianisch	1 411	361	1 050	246	116	130
38	Chilenisch	191	77	114	41	20	21
39	Kanadisch	513	242	271	69	20	49
40	Amerikanisch	7 078	4 239	2 839	1 434	680	754
41	Übrige amerikanische Staatsangehörigkeiten	2 957	1 037	1 920	556	251	305
42	Asien	69 884	39 683	30 001	19 717	10 818	8 899
43	Afghanisch	7 620	4 000	3 620	3 567	1 999	1 568
44	Indisch	4 518	3 953	565	259	173	86
45	Iranisch	6 699	3 304	3 395	2 053	1 047	1 006
46	Israelisch	568	382	186	81	36	45
47	Japanisch	1 211	584	627	33	20	13
48	Libanesisch	16 685	9 909	6 776	7 681	4 229	3 452
49	Pakistanisch	3 579	2 398	1 181	1 087	653	434
50	Sri-lankisch	1 823	863	960	459	303	156
51	Vietnamesisch	10 118	6 152	3 966	752	414	338
52	Übrige asiatische Staatsangehörigkeiten	17 063	8 338	8 725	3 745	1 944	1 801
53	Australien und Ozeanien	809	482	327	112	37	75
54	Staatenlos 3)	4 036	2 461	1 575	2 226	1 273	953
55	Insgesamt	1 040 998	574 480	466 518	280 130	144 647	135 483
56	dar. Ausländer	376 326	216 707	159 619	98 522	52 291	46 231

1) Einschl. der von Großbritannien und Nordirland abhängigen Gebiete.

2) Angaben zum Gebietsstand am 31.12.1990.

3) Ohne "ungeklärt" und "ohne Angabe".

wanderung

nach ausgewählten Staatsangehörigkeiten und Altersgruppen

bzw. Fortzüge (-)

im Alter von ... bis... unter Jahren												Lfd. Nr.
18 - 25			25 - 50			50 - 65			65 und mehr			
insgesamt	männlich	weiblich	insgesamt	männlich	weiblich	insgesamt	männlich	weiblich	insgesamt	männlich	weiblich	
208 884	114 875	94 009	371 564	221 864	149 700	68 310	31 433	36 877	27 382	8 752	18 630	01
135 449	75 495	59 954	265 337	153 600	111 737	58 603	28 200	30 403	23 675	8 122	15 553	02
300	137	163	322	173	149	38	29	9	8	5	3	03
536	212	324	548	391	157	36	17	19	-5	-7	2	04
2 900	1 228	1 672	975	588	387	39	27	12	-4	-8	4	05
4 836	3 064	1 772	4 935	3 087	1 848	-623	-351	-272	-167	-163	-4	06
2 498	1 264	1 234	2 489	1 844	645	122	73	49	28	9	19	07
1 068	556	512	233	157	76	3	4	-1	-5	-1	-4	08
5 310	3 534	1 776	-625	-416	-209	-1 337	-925	-412	-310	-269	-41	09
130	81	49	27	9	18	4	2	2	-5	-1	-4	10
844	422	422	1 190	750	440	52	41	11	-32	-23	-9	11
1 340	721	619	2 267	1 672	595	-89	-51	-38	-16	-19	3	12
559	220	339	-413	-301	-112	-1 045	-651	-394	-225	-160	-65	13
155 770	86 934	68 836	277 285	161 554	115 731	55 803	26 415	29 388	22 942	7 485	15 457	14
1 002	802	200	1 849	1 474	375	58	35	23	11	3	8	15
1 708	1 060	648	5 117	3 415	1 702	139	80	59	34	8	26	16
6 274	3 767	2 507	12 157	8 015	4 142	-842	-824	-18	-274	-200	-74	17
2 334	1 462	872	1 947	1 266	681	13	12	1	59	32	27	18
6 273	2 568	3 705	16 546	10 874	5 672	4 651	2 285	2 366	864	258	606	19
12 215	7 149	5 066	24 706	14 127	10 579	5 753	2 857	2 896	2 534	794	1 740	20
277	113	164	382	158	224	77	29	48	21	10	11	21
2 787	1 375	1 412	9 580	4 975	4 605	2 477	1 145	1 332	1 133	398	735	22
826	396	430	3 195	2 606	589	196	174	22	-82	-16	-66	23
16 911	8 011	8 900	12 337	7 598	4 739	-398	-1 094	696	122	-32	154	24
1 439	738	701	5 314	4 882	432	241	198	43	-25	-6	-19	25
1 068	500	568	1 149	920	229	142	121	21	43	18	25	26
53 114	27 941	25 173	94 279	60 310	33 969	12 507	5 018	7 489	4 440	1 267	3 173	27
7 385	5 549	1 836	14 214	11 611	2 603	232	38	194	60	-4	64	28
632	438	194	531	325	206	52	12	40	18	5	13	29
835	523	312	2 300	1 697	603	7	5	2	-	1	-1	30
1 532	1 182	350	1 511	1 060	451	68	-23	91	3	-10	13	31
119	65	54	191	110	81	5	2	3	1	-5	6	32
401	303	98	397	306	91	5	-1	6	9	-2	11	33
3 866	3 038	828	9 284	6 113	1 171	95	43	52	29	7	22	34
3 457	1 712	1 745	6 046	2 993	3 053	517	238	279	143	74	69	35
119	36	83	240	110	130	-	-1	1	-	3	-3	36
452	113	339	677	121	556	33	8	25	3	3	-	37
38	13	25	122	53	69	-8	-8	-	-2	-1	-1	38
164	93	71	192	91	101	62	28	34	26	10	16	39
1 882	1 203	679	3 251	2 095	1 156	404	205	199	107	56	51	40
802	254	548	1 564	523	1 041	26	6	20	9	3	6	41
17 697	10 524	7 173	29 532	17 296	12 236	2 146	944	1 202	792	301	491	42
1 109	515	594	2 391	1 226	1 165	407	180	227	146	80	66	43
1 945	1 786	159	2 292	1 978	314	19	15	4	3	1	2	44
759	355	404	3 056	1 610	1 446	546	193	353	285	99	186	45
228	176	52	226	155	71	15	10	5	18	5	13	46
279	71	208	859	476	383	35	16	19	5	1	4	47
3 714	2 421	1 293	4 942	3 073	1 869	279	158	121	69	28	41	48
817	600	217	1 483	1 042	441	138	71	67	54	32	22	49
631	344	287	690	205	485	32	6	26	11	5	6	50
4 142	2 414	1 728	4 929	3 203	1 726	244	106	138	51	15	36	51
4 073	1 842	2 231	8 664	4 328	4 336	431	189	242	150	35	115	52
215	115	100	407	290	117	55	31	24	20	9	11	53
857	606	251	970	585	385	-16	-	-16	-1	-3	2	54
238 495	133 381	105 114	422 733	254 639	168 094	71 244	32 684	38 560	28 396	9 129	19 267	55
103 046	57 886	45 160	157 396	101 039	56 357	12 641	4 484	8 157	4 721	1 007	3 714	56

16 Fortschreibung des Bevölkerungsstandes

16.1 Bevölkerungsentwicklung 1950 - 1990

16.1.1 Früheres Bundesgebiet

Stichtag bzw. Zeitraum	Insgesamt	Männlich	Weiblich	Stichtag bzw. Zeitraum	Insgesamt	Männlich	Weiblich		
								1 000	
Bevölkerung insgesamt									
1950	31.12.	50 336,1	23 405,1	26 931,0	1972	31.12.	61 809,4	29 533,3	32 276,1
1951	31.12.	50 726,0	23 589,9	27 136,1	1973	31.12.	62 101,4	29 713,8	32 387,6
1952	31.12.	51 051,9	23 746,6	27 305,2	1974	31.12.	61 991,5	29 604,5	32 387,0
1953	31.12.	51 639,6	24 045,0	27 594,7	1975	31.12.	61 644,6	29 381,5	32 263,1
1954	31.12.	52 126,8	24 290,0	27 836,7	1976	31.12.	61 442,0	29 262,8	32 179,2
1955	31.12.	52 698,3	24 593,6	28 104,7	1977	31.12.	61 352,7	29 216,5	32 136,2
1956	31.12.	53 318,8	24 906,2	28 412,6	1978	31.12.	61 321,7	29 214,3	32 107,4
1957	31.12.	53 993,8	25 236,8	28 757,1	1979	31.12.	61 439,3	29 317,1	32 122,3
1958	31.12.	54 606,0	25 533,3	29 072,7	1980	31.12.	61 657,9	29 481,0	32 176,9
1959	31.12.	55 123,4	25 793,3	29 330,1	1981	31.12.	61 712,7	29 522,9	32 189,8
1960	31.12.	55 784,8	26 173,3	29 611,5	1982	31.12.	61 546,1	29 427,9	32 118,2
1961	31.12.	56 589,1	26 637,8	29 951,4	1983	31.12.	61 306,7	29 305,8	32 000,9
1962	31.12.	57 247,2	27 028,2	30 219,0	1984	31.12.	61 049,3	29 179,7	31 869,5
1963	31.12.	57 864,5	27 351,6	30 512,9	1985	31.12.	61 020,5	29 190,0	31 830,5
1964	31.12.	58 587,5	27 764,7	30 822,7	1986	31.12.	61 140,5	29 285,4	31 855,1
1965	31.12.	59 296,6	28 171,0	31 125,6	1987	31.12.	61 238,1	29 419,4	31 818,7
1966	31.12.	59 792,9	28 399,6	31 393,3	1988	31.12.	61 715,1	29 693,1	32 022,0
1967	31.12.	59 948,5	28 418,5	31 530,0	1989	31.12.	62 679,0	30 236,4	32 442,6
1968	31.12.	60 463,0	28 716,2	31 746,8	1990	31. 3.	63 002,2	30 438,0	32 564,1
1969	31.12.	61 194,6	29 180,0	32 014,6		30. 6.	63 232,4	30 574,3	32 658,1
1970	31.12.	61 001,2	29 071,6	32 135,1		30. 9.	63 556,5	30 756,4	32 800,1
1971	31.12.	61 502,5	29 367,4	32 135,1		31.12.	63 725,7	30 850,9	32 874,8

Deutsche

1970	31.12.	58 263,3	27 369,6	30 893,7	1980	31.12.	57 091,8	26 904,9	30 186,9
1971	31.12.	58 314,6	27 405,4	30 909,2	1981	31.12.	56 991,6	26 874,9	30 116,6
1972	31.12.	58 255,3	27 383,9	30 871,4	1982	31.12.	56 874,3	26 838,6	30 035,6
1973	31.12.	58 110,0	27 318,9	30 791,1	1983	31.12.	56 732,5	26 791,8	29 940,7
1974	31.12.	57 940,5	27 244,5	30 696,0	1984	31.12.	56 643,8	26 773,5	29 870,3
1975	31.12.	57 744,1	27 157,6	30 586,6	1985	31.12.	56 536,5	26 746,0	29 790,5
1976	31.12.	57 589,8	27 093,3	30 496,5	1986	31.12.	56 476,1	26 746,3	29 729,8
1977	31.12.	57 460,5	27 040,9	30 419,7	1987	31.12.	56 950,8	27 052,9	29 897,9
1978	31.12.	57 315,8	26 982,9	30 333,7	1988	31.12.	57 082,4	27 151,2	29 931,2
1979	31.12.	57 188,7	26 935,5	30 253,2	1989	31.12.	57 668,3	27 493,5	30 174,7
					1990	31.12.	58 278,4	27 861,6	30 416,8

Durchschnittliche Bevölkerung insgesamt¹⁾

1950	49 989,3	23 216,2	26 773,1	1971	61 279,7	29 236,5	32 043,2
1951	50 527,9	23 497,0	27 031,0	1972	61 697,3	29 477,2	32 220,1
1952	50 858,7	23 652,8	27 206,0	1973	61 986,8	29 649,0	32 337,8
1953	51 350,0	23 896,8	27 453,2	1974	62 070,8	29 684,6	32 386,2
1954	51 879,8	24 167,6	27 712,2	1975	61 846,6	29 523,8	32 322,7
1955	52 381,8	24 424,7	27 957,1	1976	61 573,6	29 557,2	32 216,4
1956	53 008,0	24 752,4	28 255,6	1977	61 419,4	29 274,1	32 145,2
1957	53 656,3	25 073,9	28 582,3	1978	61 349,6	29 248,7	32 100,9
1958	54 292,1	25 382,4	28 909,7	1979	61 381,6	29 297,0	32 084,6
1959	54 876,0	25 670,2	29 205,8	1980	61 538,0	29 428,2	32 109,8
1960	55 433,1	25 974,2	29 458,9	1981	61 662,7	29 528,7	32 133,9
1961 ²⁾	56 174,8	26 413,4	29 761,5	1982	61 595,6	29 500,2	32 095,4
1962	56 836,6	26 795,1	30 041,6	1983	61 382,8	29 390,4	31 992,4
1963	57 389,1	27 102,0	30 287,1	1984	61 125,7	29 265,6	31 860,1
1964	57 971,0	27 411,1	30 559,9	1985	60 974,9	29 207,4	31 767,5
1965	58 619,2	27 787,4	30 831,8	1986	61 010,2	29 258,7	31 751,5
1966	59 148,0	28 062,2	31 085,8	1987 ²⁾	61 077,0	29 322,9	31 754,1
1967	59 286,2	28 046,7	31 239,4	1988	61 449,5	29 544,3	31 905,2
1968	59 500,3	28 131,2	31 369,1	1989	62 062,5	29 891,0	32 171,5
1969	60 067,4	28 478,9	31 588,6	1990	63 253,7	30 582,6	32 671,1
1970 ²⁾	60 650,6	28 866,7	31 783,9					

1) Für die Jahre 1950 bis 1955, 1956 bis 1960, 1962 bis 1969 und 1971 bis 1986 rückgerechnete Bevölkerungszahlen auf der Basis der Wohnungsstatistik vom 25.9.1956 bzw. der Volkszählungen vom 6.6.1961, vom 27.5.1970 und vom 25.5.1987.

2) Ergebnis der Volkszählung.

16 Fortschreibung des Bevölkerungsstandes

16.1 Bevölkerungsentwicklung 1950 - 1990

16.1.2 Neue Länder und Berlin-Ost

Stichtag bzw. Zeitraum	Insgesamt	Männlich	Weiblich	Stichtag bzw. Zeitraum	Insgesamt	Männlich	Weiblich
------------------------------	-----------	----------	----------	------------------------------	-----------	----------	----------

Stichtagsbevölkerung

1950	31.12.	18 360	8 150	10 210	1974	31.12.	16 891	7 835	9 056
1951	31.12.	18 350	8 159	10 191	1975	31.12.	16 820	7 817	9 003
1952	31.12.	18 300	8 146	10 154	1976	31.12.	16 767	7 806	8 961
1953	31.12.	18 112	8 072	10 040	1977	31.12.	16 758	7 817	8 941
1954	31.12.	18 002	8 037	9 965	1978	31.12.	16 751	7 831	8 920
1955	31.12.	17 832	7 969	9 864	1979	31.12.	16 740	7 839	8 901
1956	31.12.	17 604	7 876	9 727	1980	31.12.	16 740	7 857	8 883
1957	31.12.	17 411	7 795	9 615	1981	31.12.	16 706	7 849	8 857
1958	31.12.	17 312	7 770	9 542	1982	31.12.	16 706	7 865	8 841
1959	31.12.	17 286	7 775	9 511	1983	31.12.	16 709	7 883	8 826
1960	31.12.	17 188	7 745	9 443	1984	31.12.	16 671	7 877	8 794
1961	31.12.	17 079	7 704	9 375	1985	31.12.	16 655	7 889	8 766
1962	31.12.	17 136	7 744	9 392	1986	31.12.	16 640	7 904	8 736
1963	31.12.	17 181	7 784	9 397	1987	31.12.	16 661	7 935	8 726
1964	31.12.	17 004	7 748	9 256	1988	31.12.	16 675	7 973	8 702
1965	31.12.	17 040	7 780	9 260	1989	31.12.	16 434	7 873	8 560
1966	31.12.	17 071	7 808	9 263	1990	31.12.	16 028	7 649	8 378
1967	31.12.	17 090	7 830	9 260					
1968	31.12.	17 087	7 843	9 244					
1969	31.12.	17 075	7 852	9 223					
1970	31.12.	17 068	7 865	9 203					
1971	31.12.	17 054	7 873	9 181					
1972	31.12.	17 011	7 867	9 145					
1973	31.12.	16 951	7 851	9 100					

Durchschnittliche Bevölkerung¹⁾

1950	18 388	8 161	10 227	1971	17 061	7 869	9 192
1951	18 351	8 153	10 199	1972	17 043	7 876	9 167
1952	18 328	8 157	10 171	1973	16 980	7 858	9 121
1953	18 178	8 096	10 083	1974	16 925	7 845	9 080
1954	18 059	8 056	10 003	1975	16 850	7 823	9 027
1955	17 944	8 018	9 926	1976	16 786	7 808	8 978
1956	17 716	7 921	9 794	1977	16 765	7 813	8 952
1957	17 517	7 841	9 676	1978	16 756	7 826	8 930
1958	17 355	7 779	9 576	1979	16 745	7 835	8 910
1959	17 298	7 773	9 525	1980	16 737	7 847	8 890
1960	17 241	7 761	9 479	1981	16 736	7 864	8 872
1961	17 125	7 720	9 405	1982	16 697	7 852	8 846
1962	17 102	7 721	9 381	1983	16 699	7 868	8 831
1963	17 155	7 763	9 392	1984	16 671	7 867	8 803
1964	16 983	7 730	9 253	1985	16 644	7 870	8 774
1965	17 020	7 762	9 258	1986	16 624	7 881	8 744
1966	17 058	7 795	9 263	1987	16 641	7 913	8 728
1967	17 082	7 820	9 262	1988	16 666	7 952	8 714
1968	17 084	7 835	9 249	1989	16 614	7 955	8 659
1969	17 076	7 845	9 231	1990 ²⁾	16 111	7 694	8 417
1970	17 058	7 851	9 207					

1) 1950 bis 1988 jeweils am 30.6., ab 1989 Jahresdurchschnitt.
2) Bevölkerung am 3.10.1990; gilt zugleich als Jahresdurchschnitt.

16 Fortschreibung des Bevölkerungsstandes*)
16.2 Bevölkerungsbilanz 1990

Land	Bevölkerung am Jahresanfang	Veränderungen				Bevölkerung am Jahresende
		Überschuß der		Zu- (+) bzw. Abnahme (-) insgesamt 2)		
		Geborenen (+) bzw. Gestor- benen (-)	Zu- (+) ¹⁾ bzw. Fort- züge (-)			
1 000				je 1 000 Einwohner	1 000	
Baden-Württemberg	9 618,7	+ 21,0	+ 182,3	+ 203,3	+ 21	9 822,0
Bayern	11 220,7	+ 12,4	+ 215,7	+ 228,1	+ 20	11 448,8
Berlin	3 409,7	- 6,5	+ 30,5	+ 24,0	+ 7	3 433,7
Brandenburg	2 641,2	- 2,7	- 60,2	- 62,8	- 24	2 578,3
Bremen	673,7	- 1,5	+ 9,5	+ 8,0	+ 12	681,7
Hamburg	1 626,2	- 4,5	+ 30,6	+ 26,1	+ 16	1 652,4
Hessen	5 660,6	- 2,6	+ 105,1	+ 102,7	+ 18	5 763,3
Mecklenburg-Vorpommern	1 963,9	+ 1,1	- 41,0	- 40,0	- 20	1 924,0
Niedersachsen	7 283,8	- 3,9	+ 107,4	+ 103,5	+ 14	7 387,2
Nordrhein-Westfalen	17 103,6	+ 6,2	+ 239,9	+ 246,1	+ 14	17 349,7
Rheinland-Pfalz	3 701,7	- 1,1	+ 62,9	+ 61,8	+ 17	3 763,5
Saarland	1 064,9	- 1,6	+ 9,7	+ 8,1	+ 8	1 073,0
Sachsen	4 900,7	- 18,1	- 118,3	- 136,4	- 28	4 764,3
Sachsen-Anhalt	2 965,0	- 6,9	- 84,1	- 91,0	- 31	2 874,0
Schleswig-Holstein	2 594,6	- 2,4	+ 33,9	+ 31,5	+ 12	2 626,1
Thüringen	2 683,9	- 4,7	- 67,8	- 72,6	- 27	2 611,3
Deutschland ... 1	79 112,8	- 15,8	+ 656,2	+ 640,4	+ 8	79 753,2

*) Deutschland.

1) Neue Bundesländer: ohne Berücksichtigung der Wanderungen zwischen den Kreisen, die im Zuge der territorialen Neugliederung umgruppiert wurden. Für 1990 durch Differenzbildung ermittelt.

2) Früheres Bundesgebiet: Einschl. der auf der Berichtigung von Gemeindeergebnissen beruhenden Zu- bzw. Abnahme. Neue Bundesländer: Für 1990 durch Differenzbildung der Bevölkerung am Jahresanfang und -ende ermittelt.

16 Fortschreibung des Bevölkerungsstandes
 16.3 Bevölkerung 1990 nach dem Alter in Deutschland

Alter von ... bis unter ... Jahren	Ge- burts- jahr	Jahresende						Weibliche Personen je 1 000 männliche	Durchschnitt					
		insgesamt		männlich		weiblich			insgesamt		männlich		weiblich	
		1 000	%	1 000	%	1 000	%		Anzahl	1 000	%	1 000	%	1 000
unter 1	1990	911,4	1,1	468,0	1,2	443,4	1,1	948	881,6	1,1	452,4	1,2	429,2	1,0
1 - 2	1989	893,9	1,1	457,9	1,2	436,0	1,1	952	893,5	1,1	458,5	1,2	435,0	1,1
2 - 3	1988	917,8	1,2	471,2	1,2	446,6	1,1	948	895,6	1,1	460,3	1,2	435,2	1,1
3 - 4	1987	894,5	1,1	460,0	1,2	434,5	1,1	945	880,4	1,1	452,3	1,2	428,2	1,0
4 - 5	1986	879,0	1,1	450,5	1,2	428,5	1,0	951	854,4	1,1	437,8	1,1	416,6	1,0
Zusammen ...		4 496,6	5,6	2 307,5	6,0	2 189,0	5,3	949	4 405,6	5,6	2 261,3	5,9	2 144,3	5,2
5 - 6	1985	847,4	1,1	434,6	1,1	412,8	1,0	950	838,8	1,1	430,9	1,1	408,0	1,0
6 - 7	1984	843,4	1,1	432,9	1,1	410,5	1,0	948	839,6	1,1	430,9	1,1	408,8	1,0
7 - 8	1983	851,8	1,1	437,0	1,1	414,8	1,0	949	855,0	1,1	438,8	1,1	416,1	1,0
8 - 9	1982	875,4	1,1	449,3	1,2	426,1	1,0	948	867,4	1,1	444,8	1,2	422,7	1,0
9 - 10	1981	872,9	1,1	447,0	1,2	425,9	1,0	953	866,5	1,1	444,0	1,2	422,5	1,0
Zusammen ...		4 290,9	5,4	2 200,8	5,7	2 090,2	5,1	950	4 267,3	5,4	2 189,3	5,7	2 078,0	5,1
10 - 11	1980	878,9	1,1	450,2	1,2	428,7	1,0	952	852,5	1,1	436,8	1,1	415,7	1,0
11 - 12	1979	831,8	1,0	426,8	1,1	405,0	1,0	949	820,6	1,0	421,5	1,1	399,1	1,0
12 - 13	1978	820,8	1,0	421,8	1,1	399,0	1,0	946	814,7	1,0	418,7	1,1	396,0	1,0
13 - 14	1977	814,8	1,0	418,9	1,1	395,9	1,0	945	812,3	1,0	417,5	1,1	394,8	1,0
14 - 15	1976	803,8	1,0	412,6	1,1	391,1	0,9	948	791,0	1,0	406,6	1,1	384,4	0,9
Zusammen ...		4 150,0	5,2	2 130,3	5,5	2 019,7	4,9	948	4 091,0	5,2	2 101,1	5,5	1 990,0	4,8
15 - 16	1975	782,9	1,0	403,1	1,0	379,8	0,9	942	787,5	1,0	405,3	1,1	382,2	0,9
16 - 17	1974	802,9	1,0	412,6	1,1	390,3	0,9	946	805,3	1,0	413,8	1,1	391,5	1,0
17 - 18	1973	820,4	1,0	421,1	1,1	399,3	1,0	948	850,8	1,1	436,9	1,1	413,8	1,0
18 - 19	1972	919,8	1,2	471,7	1,2	448,1	1,1	950	965,2	1,2	495,3	1,3	469,9	1,1
19 - 20	1971	1 043,1	1,3	534,2	1,4	508,9	1,2	953	1 059,3	1,3	542,3	1,4	517,0	1,3
Zusammen ...		4 369,1	5,5	2 242,7	5,8	2 126,4	5,2	948	4 468,1	5,6	2 293,7	6,0	2 174,4	5,3
20 - 21	1970	1 103,6	1,4	563,7	1,5	539,8	1,3	958	1 142,6	1,4	583,8	1,5	558,8	1,4
21 - 22	1969	1 210,9	1,5	619,2	1,6	591,6	1,4	955	1 232,4	1,6	629,7	1,6	602,8	1,5
22 - 23	1968	1 285,5	1,6	658,5	1,7	626,9	1,5	952	1 294,3	1,6	662,6	1,7	631,7	1,5
23 - 24	1967	1 335,1	1,7	685,2	1,8	649,9	1,6	948	1 340,8	1,7	687,4	1,8	653,3	1,6
24 - 25	1966	1 383,5	1,7	711,9	1,8	671,6	1,6	943	1 375,8	1,7	708,2	1,9	667,6	1,6
Zusammen ...		6 318,5	7,9	3 238,6	8,4	3 079,9	7,5	951	6 385,9	8,0	3 271,7	8,5	3 114,2	7,6
25 - 26	1965	1 399,0	1,8	723,2	1,9	675,8	1,6	934	1 400,5	1,8	723,3	1,9	677,2	1,6
26 - 27	1964	1 431,9	1,8	740,5	1,9	691,4	1,7	934	1 417,3	1,8	732,4	1,9	685,0	1,7
27 - 28	1963	1 425,4	1,8	737,6	1,9	687,8	1,7	932	1 395,2	1,8	720,3	1,9	674,9	1,6
28 - 29	1962	1 382,5	1,7	713,5	1,9	669,0	1,6	938	1 366,5	1,7	703,7	1,8	662,8	1,6
29 - 30	1961	1 366,0	1,7	702,4	1,8	663,6	1,6	945	1 340,1	1,7	688,4	1,8	651,7	1,6
Zusammen ...		7 004,9	8,8	3 617,3	9,4	3 387,6	8,2	936	6 919,6	8,7	3 568,1	9,3	3 351,5	8,2
30 - 31	1960	1 328,3	1,7	683,3	1,8	645,0	1,6	944	1 302,5	1,6	670,0	1,8	632,4	1,5
31 - 32	1959	1 292,3	1,6	665,5	1,7	626,8	1,5	942	1 261,2	1,6	649,2	1,7	612,0	1,5
32 - 33	1958	1 229,2	1,5	633,7	1,6	595,5	1,4	940	1 212,7	1,5	624,7	1,6	588,0	1,4
33 - 34	1957	1 211,7	1,5	624,2	1,6	587,4	1,4	941	1 190,4	1,5	612,4	1,6	578,0	1,4
34 - 35	1956	1 187,7	1,5	610,8	1,6	576,8	1,4	944	1 162,9	1,5	596,8	1,6	566,0	1,4
Zusammen ...		6 249,1	7,8	3 217,5	8,4	3 031,6	7,3	942	6 129,6	7,7	3 153,1	8,2	2 976,5	7,2
35 - 36	1955	1 156,0	1,4	592,9	1,5	563,1	1,4	950	1 144,5	1,4	585,0	1,5	559,5	1,4
36 - 37	1954	1 144,0	1,4	583,0	1,5	561,1	1,4	962	1 125,6	1,4	572,0	1,5	553,6	1,3
37 - 38	1953	1 117,3	1,4	566,7	1,5	550,6	1,3	971	1 117,7	1,4	566,6	1,5	551,2	1,3
38 - 39	1952	1 125,5	1,4	570,7	1,5	554,8	1,3	972	1 114,2	1,4	564,9	1,5	549,3	1,3
39 - 40	1951	1 108,8	1,4	562,5	1,5	546,3	1,3	971	1 115,8	1,4	566,2	1,5	549,6	1,3
Zusammen ...		5 651,6	7,1	2 875,8	7,5	2 775,9	6,7	965	5 617,8	7,1	2 854,7	7,5	2 763,1	6,7
40 - 41	1950	1 125,2	1,4	571,4	1,5	553,8	1,3	969	1 116,5	1,4	568,4	1,5	548,1	1,3
41 - 42	1949	1 093,4	1,4	558,1	1,5	535,3	1,3	959	1 064,7	1,3	544,3	1,4	520,4	1,3
42 - 43	1948	1 014,2	1,3	519,2	1,3	495,0	1,2	954	984,9	1,2	504,0	1,3	480,8	1,2
43 - 44	1947	963,8	1,2	492,6	1,3	471,2	1,1	957	928,6	1,2	474,7	1,2	453,9	1,1
44 - 45	1946	853,9	1,1	436,8	1,1	417,2	1,0	955	793,7	1,0	405,6	1,1	388,2	0,9
Zusammen ...		5 050,5	6,3	2 578,0	6,7	2 472,4	6,0	960	4 888,3	6,2	2 469,9	6,5	2 391,3	5,8
45 - 46	1945	766,3	1,0	389,3	1,0	377,0	0,9	968	871,5	1,1	443,3	1,2	428,2	1,0
46 - 47	1944	1 026,5	1,3	522,4	1,4	504,2	1,2	965	1 038,2	1,3	529,7	1,4	508,5	1,2
47 - 48	1943	1 048,5	1,3	535,6	1,4	512,9	1,2	958	1 036,5	1,3	530,1	1,4	506,4	1,2
48 - 49	1942	1 023,5	1,3	523,1	1,4	500,4	1,2	957	1 115,3	1,4	569,8	1,5	545,5	1,3
49 - 50	1941	1 241,7	1,6	632,6	1,6	609,2	1,5	963	1 275,2	1,6	649,8	1,7	625,4	1,5
Zusammen ...		5 106,7	6,4	2 603,0	6,7	2 503,6	6,1	962	5 336,8	6,7	2 722,8	7,1	2 614,0	6,4

16 Fortschreibung des Bevölkerungsstandes
16.3 Bevölkerung 1990 nach dem Alter in Deutschland

Alter von ... bis unter ... Jahren	Ge- burts- jahr	Jahresende						Weibliche Personen je 1 000 männliche Anzahl	Durchschnitt					
		insgesamt		männlich		weiblich			insgesamt		männlich		weiblich	
		1 000	%	1 000	%	1 000	%		1 000	%	1 000	%	1 000	%
50 - 51	1940	1 319,1	1,7	670,8	1,7	648,3	1,6	966	1 315,1	1,7	668,9	1,7	646,3	1,6
51 - 52	1939	1 300,5	1,6	659,9	1,7	640,6	1,6	971	1 268,9	1,6	644,1	1,7	624,8	1,5
52 - 53	1938	1 220,4	1,5	618,4	1,6	602,0	1,5	974	1 189,8	1,5	603,2	1,6	586,6	1,4
53 - 54	1937	1 146,7	1,4	579,8	1,5	566,9	1,4	978	1 138,8	1,4	575,4	1,5	563,3	1,4
54 - 55	1936	1 128,2	1,4	567,7	1,5	560,4	1,4	987	1 114,6	1,4	561,1	1,5	553,5	1,3
Zusammen ...		6 115,0	7,7	3 096,7	8,0	3 018,3	7,3	975	6 027,2	7,6	3 052,7	8,0	2 974,5	7,2
55 - 56	1935	1 100,5	1,4	552,3	1,4	548,1	1,3	992	1 078,0	1,4	541,8	1,4	536,1	1,3
56 - 57	1934	1 033,7	1,3	518,2	1,3	515,5	1,2	995	953,3	1,2	477,6	1,2	475,8	1,2
57 - 58	1933	842,7	1,1	420,5	1,1	422,2	1,0	1 004	844,9	1,1	420,7	1,1	424,2	1,0
58 - 59	1932	844,4	1,1	418,3	1,1	426,1	1,0	1 019	854,9	1,1	423,8	1,1	431,1	1,0
59 - 60	1931	866,3	1,1	426,3	1,1	440,0	1,1	1 032	892,5	1,1	439,0	1,1	453,5	1,1
Zusammen ...		4 687,5	5,9	2 335,6	6,1	2 351,9	5,7	1 007	4 623,6	5,8	2 302,9	6,0	2 320,7	5,6
60 - 61	1930	918,5	1,2	448,0	1,2	470,5	1,1	1 050	912,3	1,1	444,9	1,2	467,4	1,1
61 - 62	1929	895,1	1,1	432,9	1,1	462,2	1,1	1 068	902,5	1,1	436,4	1,1	466,1	1,1
62 - 63	1928	893,7	1,1	427,8	1,1	465,9	1,1	1 089	871,2	1,1	410,5	1,1	460,8	1,1
63 - 64	1927	829,3	1,0	378,8	1,0	450,4	1,1	1 189	828,2	1,0	370,0	1,0	458,2	1,1
64 - 65	1926	814,3	1,0	349,6	0,9	464,7	1,1	1 329	817,3	1,0	344,9	0,9	472,4	1,1
Zusammen ...		4 350,8	5,5	2 037,0	5,3	2 313,8	5,6	1 136	4 331,5	5,5	2 006,6	5,2	2 325,0	5,7
65 - 66	1925	807,3	1,0	330,3	0,9	477,0	1,2	1 444	789,1	1,0	314,8	0,8	474,3	1,2
66 - 67	1924	747,4	0,9	285,9	0,7	461,5	1,1	1 614	745,2	0,9	284,4	0,7	460,8	1,1
67 - 68	1923	732,7	0,9	275,3	0,7	457,4	1,1	1 661	751,5	0,9	283,9	0,7	467,6	1,1
68 - 69	1922	763,8	1,0	287,3	0,7	476,5	1,2	1 659	782,5	1,0	292,7	0,8	489,8	1,2
69 - 70	1921	790,3	1,0	290,1	0,8	500,2	1,2	1 725	787,7	1,0	287,9	0,8	499,8	1,2
Zusammen ...		3 841,5	4,8	1 468,8	3,8	2 372,6	5,8	1 615	3 855,9	4,9	1 463,6	3,8	2 392,3	5,8
70 - 71	1920	769,3	1,0	275,3	0,7	494,0	1,2	1 795	704,0	0,9	252,2	0,7	451,8	1,1
71 - 72	1919	568,9	0,7	203,3	0,5	365,6	0,9	1 799	476,7	0,6	170,6	0,4	306,1	0,7
72 - 73	1918	364,1	0,5	128,3	0,3	235,7	0,6	1 837	359,5	0,5	127,4	0,3	232,1	0,6
73 - 74	1917	343,7	0,4	120,5	0,3	223,2	0,5	1 853	361,1	0,5	126,4	0,3	234,7	0,6
74 - 75	1916	368,3	0,5	126,3	0,3	242,0	0,6	1 917	418,4	0,5	143,4	0,4	275,0	0,7
Zusammen ...		2 414,3	3,0	853,6	2,2	1 560,7	3,8	1 828	2 319,7	2,9	820,0	2,1	1 499,7	3,7
75 - 76	1915	471,6	0,6	157,6	0,4	314,0	0,8	1 993	534,5	0,7	178,5	0,5	355,9	0,9
76 - 77	1914	582,2	0,7	190,7	0,5	391,5	0,9	2 053	588,0	0,7	194,0	0,5	394,0	1,0
77 - 78	1913	566,6	0,7	184,5	0,5	382,1	0,9	2 071	570,6	0,7	186,6	0,5	384,0	0,9
78 - 79	1912	542,8	0,7	174,1	0,5	368,7	0,9	2 118	532,9	0,7	171,1	0,4	361,8	0,9
79 - 80	1911	482,4	0,6	151,2	0,4	331,2	0,8	2 190	485,8	0,6	151,7	0,4	334,1	0,8
Zusammen ...		2 645,5	3,3	858,0	2,2	1 787,5	4,3	2 083	2 711,7	3,4	881,9	2,3	1 829,8	4,5
80 - 81	1910	456,2	0,6	138,1	0,4	318,0	0,8	2 302	458,6	0,6	139,7	0,4	318,9	0,8
81 - 82	1909	424,2	0,5	126,4	0,3	297,8	0,7	2 357	421,4	0,5	125,8	0,3	295,6	0,7
82 - 83	1908	378,1	0,5	109,6	0,3	268,5	0,7	2 449	376,0	0,5	110,2	0,3	265,9	0,6
83 - 84	1907	334,5	0,4	96,4	0,3	238,1	0,6	2 470	331,0	0,4	95,3	0,2	235,7	0,6
84 - 85	1906	288,3	0,4	80,2	0,2	208,1	0,5	2 597	283,3	0,4	80,7	0,2	202,6	0,5
Zusammen ...		1 881,3	2,4	550,7	1,4	1 330,6	3,2	2 416	1 870,3	2,4	551,7	1,4	1 318,7	3,2
85 - 86	1905	240,7	0,3	68,5	0,2	172,2	0,4	2 514	240,0	0,3	68,2	0,2	171,8	0,4
86 - 87	1904	204,8	0,3	56,1	0,1	148,7	0,4	2 652	200,3	0,3	54,9	0,1	145,3	0,4
87 - 88	1903	164,7	0,2	43,5	0,1	121,1	0,3	2 783	164,8	0,2	43,5	0,1	121,3	0,3
88 - 89	1902	137,1	0,2	34,9	0,1	102,3	0,2	2 934	135,0	0,2	34,5	0,1	100,4	0,2
89 - 90	1901	107,0	0,1	26,5	0,1	80,5	0,2	3 041	104,9	0,1	25,8	0,1	79,0	0,2
Zusammen ...		854,3	1,1	229,4	0,6	624,9	1,5	2 724	844,9	1,1	227,0	0,6	617,9	1,5
90 und mehr und früher	1900	275,3	0,3	58,6	0,2	216,7	0,5	3 696	269,5	0,3	57,1	0,1	212,4	0,5
Insgesamt ...		79 753,2	100	38 500,0	100	41 253,3	100	1 072	79 364,5	100	38 276,3	100	41 088,2	100

16 Fortschreibung des Bevölkerungsstandes

16.4 Bevölkerung 1990 nach Altersgruppen

16.4.1 In den Ländern

Alter von ... bis unter ... Jahren	Jahresende						Weibliche Personen je 1 000 männliche	Durchschnitt					
	insgesamt		männlich		weiblich			insgesamt		männlich		weiblich	
	1 000	%	1 000	%	1 000	%		Anzahl	1 000	%	1 000	%	1 000
Baden-Württemberg													
unter 1	119,2	1,2	60,9	1,3	56,3	1,2	956	115,9	1,2	59,4	1,2	56,6	
1 - 5	450,9	4,6	231,1	4,8	219,7	4,4	951	439,7	4,5	225,5	4,5	214,2	
5 - 6	103,3	1,1	53,0	1,1	50,3	1,0	948	101,8	1,0	52,3	1,0	49,4	
Zusammen ...	673,4	6,9	345,0	7,2	328,3	6,6	951	657,4	6,8	337,2	6,8	320,2	
6 - 10	415,7	4,2	212,9	4,4	202,8	4,0	953	411,8	4,2	210,8	4,2	201,0	
10 - 14	394,4	4,0	202,3	4,2	192,2	3,8	950	386,2	4,0	198,1	4,0	188,0	
14 - 15	98,8	1,0	50,8	1,1	48,0	1,0	945	97,1	1,0	49,9	1,0	47,2	
Zusammen ...	908,9	9,2	466,0	9,7	443,0	8,8	951	895,1	9,2	658,9	9,2	636,2	
15 - 16	98,1	1,0	50,6	1,1	47,5	0,9	940	99,2	1,0	51,0	1,0	46,2	
16 - 18	207,5	2,1	106,4	2,2	101,2	2,0	951	211,6	2,2	108,4	2,2	103,1	
Zusammen ...	305,6	3,1	157,0	3,3	148,7	2,9	948	310,7	3,2	159,4	3,2	151,3	
18 - 20	250,2	2,6	127,7	2,7	122,5	2,4	959	256,6	2,6	131,2	2,6	125,4	
20 - 21	142,4	1,4	72,5	1,5	69,8	1,4	963	147,1	1,5	74,9	1,5	72,3	
Zusammen ...	392,6	4,0	200,2	4,2	192,3	3,8	960	403,7	4,2	206,0	4,2	197,7	
21 - 25	688,9	7,0	353,9	7,4	335,1	6,6	947	690,1	7,1	354,3	7,1	335,8	
25 - 30	912,3	9,3	475,4	9,9	436,9	8,7	919	895,7	9,2	465,7	9,2	430,0	
30 - 35	794,9	8,1	412,9	8,6	382,0	7,6	925	772,6	7,9	400,5	7,9	372,0	
35 - 40	684,2	7,0	347,3	7,3	337,0	6,7	970	675,4	6,9	341,7	6,9	333,7	
40 - 45	627,0	6,4	320,6	6,7	306,4	6,1	956	603,9	6,2	309,3	6,2	294,5	
Zusammen ...	3 707,3	37,8	1 910,1	39,9	1 797,4	35,7	941	3 637,5	37,4	1 871,5	37,4	1 766,0	
45 - 50	618,8	6,3	317,5	6,6	302,2	5,9	952	649,8	6,7	333,2	6,7	316,6	
50 - 55	736,9	7,5	375,6	7,9	361,3	7,2	962	722,2	7,4	368,5	7,4	353,8	
55 - 60	561,9	5,7	284,4	6,0	277,4	5,5	975	551,1	5,7	279,1	5,7	272,0	
60 - 65	511,5	5,2	244,0	5,1	267,5	5,3	1 096	506,0	5,2	238,2	5,2	267,8	
Zusammen ...	2 430,1	24,7	1 221,5	25,6	1 208,4	23,9	989	2 429,2	25,0	1 219,0	25,0	1 210,2	
65 und mehr	1 404,1	14,3	483,9	10,1	920,2	18,3	1 902	1 392,6	14,3	479,3	14,3	913,3	
Insgesamt ...	9 822,0	100	4 783,7	100	5 038,3	100	1 053	9 726,3	100	4 731,3	100	4 995,0	
Bayern													
unter 1	136,6	1,2	70,1	1,3	66,4	1,1	947	132,2	1,2	67,8	1,2	64,5	
1 - 5	508,7	4,4	261,4	4,7	247,3	4,2	946	497,3	4,4	255,8	4,4	241,4	
5 - 6	117,0	1,0	59,9	1,1	57,1	1,0	955	115,9	1,0	59,2	1,0	56,7	
Zusammen ...	762,3	6,6	391,4	7,1	370,8	6,3	948	745,4	6,6	382,8	6,6	362,6	
6 - 10	479,1	4,2	245,4	4,4	233,7	4,0	952	475,6	4,2	244,0	4,2	231,6	
10 - 14	456,1	4,0	234,2	4,2	221,9	3,8	947	448,4	4,0	230,4	4,0	217,9	
14 - 15	113,4	1,0	58,2	1,1	55,2	0,9	948	111,5	1,0	57,3	1,0	54,2	
Zusammen ...	1 048,6	9,2	537,8	9,7	510,8	8,7	950	1 035,4	9,1	531,7	9,1	503,7	
15 - 16	111,6	1,0	57,4	1,1	54,2	0,9	944	112,8	1,0	58,1	1,0	54,7	
16 - 18	234,8	2,1	120,7	2,2	114,1	1,9	945	239,8	2,1	123,3	2,1	116,5	
Zusammen ...	346,4	3,1	178,1	3,2	168,3	2,8	944	352,6	3,1	181,4	3,1	171,2	
18 - 20	283,7	2,5	145,1	2,6	138,6	2,4	955	291,2	2,6	148,8	2,6	142,3	
20 - 21	163,0	1,4	83,1	1,5	79,9	1,4	962	168,1	1,5	85,7	1,5	82,4	
Zusammen ...	446,7	3,9	228,2	4,1	218,5	3,8	958	459,3	4,0	234,5	4,0	224,8	
21 - 25	784,3	6,9	403,1	7,3	381,3	6,4	946	782,6	6,9	401,7	6,9	380,9	
25 - 30	1 037,0	9,1	536,1	9,7	500,9	8,5	934	1 016,6	9,0	523,8	9,0	492,8	
30 - 35	914,5	8,0	473,8	8,5	440,7	7,5	930	888,0	7,8	459,1	7,8	428,9	
35 - 40	793,7	6,9	405,6	7,3	388,1	6,6	957	784,5	6,9	399,7	6,9	384,8	
40 - 45	760,3	6,6	390,4	7,0	369,9	6,3	947	733,1	6,5	376,7	6,5	356,4	
Zusammen ...	4 289,8	37,5	2 209,0	39,8	2 080,9	35,3	942	4 204,9	37,1	2 161,0	37,1	2 043,8	
45 - 50	724,5	6,3	374,1	6,7	350,4	5,9	937	760,5	6,7	392,5	6,7	368,0	
50 - 55	855,8	7,5	434,6	7,8	421,2	7,2	969	834,4	7,5	423,6	7,5	410,8	
55 - 60	642,3	5,6	318,8	5,7	323,5	5,5	1 015	633,0	5,6	314,1	5,6	318,9	
60 - 65	609,3	5,3	287,2	5,2	322,1	5,4	1 122	606,1	5,3	282,1	5,3	324,0	
Zusammen ...	2 831,9	24,7	1 414,7	25,4	1 417,2	24,0	1 002	2 834,1	25,0	1 412,3	25,0	1 421,8	
65 und mehr	1 723,1	15,0	596,5	10,7	1 126,6	19,1	1 889	1 711,1	15,1	592,2	15,1	1 118,9	
Insgesamt ...	11 448,8	100	5 555,7	100	5 893,1	100	1 061	11 342,8	100	5 496,0	100	5 846,8	

16 Fortschreibung des Bevölkerungsstandes

16.4 Bevölkerung 1990 nach Altersgruppen

16.4.1 In den Ländern

Alter von ... bis unter ... Jahren	Jahresende						Weibliche Personen je 1 000 männliche	Durchschnitt					
	insgesamt		männlich		weiblich			insgesamt		männlich		weiblich	
	1 000	%	1 000	%	1 000	%	Anzahl	1 000	%	1 000	1 000	1 000	
Berlin													
unter 1	41,5	1,2	21,4	1,3	20,1	1,1	936	37,9	1,1	19,6		16,3	
1 - 5	155,4	4,5	79,6	4,9	75,7	4,2	951	153,9	4,5	78,8		75,1	
5 - 6	37,1	1,1	18,8	1,2	18,2	1,0	965	37,0	1,1	18,9		16,0	
Zusammen ...	234,0	6,8	119,8	7,4	114,0	6,3	951	228,8	6,7	117,4		111,4	
6 - 10	147,4	4,3	75,8	4,7	71,5	4,0	944	147,0	4,3	75,6		71,4	
10 - 14	136,3	4,0	70,0	4,3	66,5	3,7	951	134,9	3,9	69,2		65,7	
14 - 15	31,4	0,9	16,1	1,0	15,3	0,8	954	31,0	0,9	15,9		15,1	
Zusammen ...	315,1	9,2	161,9	10,0	153,3	8,5	948	312,9	9,1	160,7		152,2	
15 - 16	30,0	0,9	15,5	0,9	14,5	0,8	937	30,0	0,9	15,5		14,5	
16 - 18	59,9	1,7	30,6	1,9	29,3	1,6	957	60,1	1,8	31,7		29,4	
Zusammen ...	89,9	2,6	46,1	2,8	43,8	2,4	950	90,1	2,6	46,2		43,9	
18 - 20	74,0	2,1	37,5	2,3	36,5	2,0	973	75,2	2,2	36,3		36,8	
20 - 21	43,1	1,2	21,4	1,3	21,7	1,2	1 012	44,0	1,3	21,9		22,0	
Zusammen ...	117,1	3,3	58,9	3,6	58,2	3,2	987	119,1	3,5	60,2		58,9	
21 - 25	225,2	6,6	112,4	6,9	112,8	6,3	1 003	227,1	6,6	113,3		113,8	
25 - 30	343,5	10,0	177,3	10,9	166,3	9,2	938	338,9	9,9	175,0		164,0	
30 - 35	280,2	8,1	145,8	8,9	134,3	7,5	921	275,3	8,1	143,2		132,1	
35 - 40	252,9	7,4	127,9	7,8	125,0	6,9	978	254,1	7,4	126,1		126,0	
40 - 45	225,6	6,6	114,0	7,0	111,6	6,2	979	221,3	6,5	112,2		109,1	
Zusammen ...	1 327,5	38,7	677,4	41,5	650,0	36,1	960	1 316,6	38,5	671,6		645,0	
45 - 50	266,1	7,8	136,5	8,4	129,6	7,2	950	271,5	7,9	139,5		132,0	
50 - 55	264,8	7,7	133,9	8,2	130,9	7,3	978	260,5	7,6	131,5		129,0	
55 - 60	184,0	5,4	90,8	5,5	93,2	5,2	1 026	180,1	5,3	88,7		91,4	
60 - 65	150,0	4,4	67,0	4,1	83,1	4,6	1 240	150,1	4,4	66,3		83,8	
Zusammen ...	864,9	25,3	428,2	26,2	436,8	24,3	1 020	862,2	25,2	426,0		436,2	
65 und mehr	485,2	14,1	138,3	8,5	346,9	19,2	2 508	490,4	14,3	139,9		350,5	
Insgesamt ...	3 433,7	100	1 630,6	100	1 803,0	100	1 106	3 420,2	100	1 622,1		1 798,1	
Brandenburg													
unter 1	29,0	1,1	14,9	1,2	14,1	1,1	943	30,5	1,2	15,7		14,8	
1 - 5	137,4	5,3	70,2	5,6	67,2	5,0	958	138,8	5,4	71,0		67,8	
5 - 6	36,9	1,4	19,1	1,5	17,8	1,3	934	36,9	1,4	19,1		17,8	
Zusammen ...	203,3	7,8	104,2	8,3	99,1	7,4	951	206,2	8,0	105,8		100,4	
6 - 10	149,3	5,8	76,4	6,1	72,9	5,5	954	150,0	5,8	76,6		73,4	
10 - 14	145,9	5,7	74,8	6,0	71,1	5,3	951	144,2	5,7	74,0		70,2	
14 - 15	30,2	1,2	15,6	1,3	14,6	1,1	938	30,0	1,2	15,4		14,5	
Zusammen ...	325,4	12,7	166,8	13,4	158,6	11,9	951	324,1	12,5	166,1		158,1	
15 - 16	28,0	1,1	14,5	1,2	13,5	1,0	934	27,8	1,1	14,3		13,5	
16 - 18	54,0	2,1	27,6	2,2	26,4	2,0	953	53,8	2,1	27,6		26,2	
Zusammen ...	82,0	3,2	42,1	3,4	39,9	3,0	947	81,6	3,1	41,9		39,7	
18 - 20	63,3	2,5	32,8	2,6	30,6	2,3	932	66,3	2,6	34,3		32,0	
20 - 21	33,2	1,3	17,1	1,4	16,0	1,2	934	33,8	1,3	17,4		16,4	
Zusammen ...	96,5	3,8	49,9	4,0	46,6	3,5	933	100,1	3,9	51,7		48,4	
21 - 25	142,5	5,5	73,1	5,9	69,3	5,2	948	147,0	5,7	75,5		71,5	
25 - 30	218,9	8,5	112,9	9,1	106,0	8,0	940	222,4	8,6	115,0		107,4	
30 - 35	207,8	8,1	106,8	8,6	101,0	7,6	946	208,3	8,0	107,5		100,7	
35 - 40	196,9	7,7	102,6	8,2	96,1	7,2	935	199,1	7,7	103,0		96,1	
40 - 45	134,3	5,2	68,6	5,5	65,7	4,9	958	130,3	5,0	66,7		63,7	
Zusammen ...	902,4	35,0	464,2	37,3	438,1	32,9	944	907,1	35,0	467,6		439,5	
45 - 50	161,0	6,2	80,3	6,4	80,7	6,1	1 005	166,8	6,4	83,3		83,5	
50 - 55	204,6	7,9	102,2	8,2	102,6	7,7	1 004	204,3	7,9	101,5		102,4	
55 - 60	159,8	6,2	79,5	6,4	80,3	6,0	1 010	158,6	6,1	79,0		79,6	
60 - 65	130,5	5,1	58,8	4,7	71,7	5,4	1 216	129,0	5,0	57,7		71,3	
Zusammen ...	656,1	25,4	320,2	25,7	335,3	25,2	1 045	656,9	25,4	322,0		336,9	
65 und mehr	312,6	12,1	98,4	7,9	214,2	16,1	2 177	313,2	12,1	98,5		214,7	
Insgesamt ...	2 578,3	100	1 246,4	100	1 331,9	100	1 069	2 591,2	100	1 253,6		1 337,6	

16 Fortschreibung des Bevölkerungsstandes

16.4 Bevölkerung 1990 nach Altersgruppen

16.4.1 In den Ländern

Alter von ... bis unter ... Jahren	Jahresende						Weibliche Personen je 1 000 männliche	Durchschnitt					
	insgesamt		männlich		weiblich			insgesamt		männlich		weiblich	
	1 000	%	1 000	%	1 000	%		Anzahl	1 000	%	1 000		
Bremen													
unter 1	6,9	1,0	3,6	1,1	3,3	0,9	928	6,7	1,0	3,4	3,3		
1 - 5	25,3	3,7	12,9	4,0	12,4	3,5	964	24,7	3,6	12,6	12,1		
5 - 6	5,6	0,8	2,9	0,9	2,7	0,8	934	5,5	0,8	2,8	2,7		
Zusammen ...	37,8	5,5	19,4	6,0	18,4	5,2	953	36,9	5,4	18,8	18,0		
6 - 10	23,2	3,4	11,7	3,6	11,5	3,2	982	23,1	3,4	11,7	11,4		
10 - 14	23,0	3,4	11,8	3,6	11,2	3,2	950	22,8	3,4	11,7	11,1		
14 - 15	6,1	0,9	3,1	1,0	2,9	0,8	936	6,0	0,9	3,1	2,9		
Zusammen ...	52,3	7,7	26,6	8,2	25,6	7,2	962	51,9	7,6	26,5	25,4		
15 - 16	6,0	0,9	3,2	1,0	2,8	0,8	907	6,0	0,9	3,1	2,9		
16 - 18	13,0	1,9	6,7	2,1	6,3	1,8	936	13,4	2,0	3,6	3,4		
Zusammen ...	19,0	2,8	9,9	3,1	9,1	2,6	926	19,4	2,9	10,0	9,4		
18 - 20	16,2	2,4	8,3	2,5	7,9	2,2	957	16,7	2,5	8,6	8,1		
20 - 21	9,4	1,4	4,8	1,5	4,6	1,3	947	9,8	1,4	5,0	4,8		
Zusammen ...	25,6	3,8	13,1	4,0	12,5	3,5	954	26,5	3,9	13,6	12,9		
21 - 25	47,1	6,9	24,3	7,4	22,8	6,4	939	47,1	6,9	24,2	22,9		
25 - 30	59,5	8,7	31,0	9,5	28,5	8,0	919	58,2	8,6	30,2	28,0		
30 - 35	52,0	7,6	26,8	8,2	25,2	7,1	943	51,1	7,5	26,2	24,9		
35 - 40	46,2	6,8	23,5	7,2	22,7	6,4	963	46,1	6,8	23,4	22,6		
40 - 45	45,8	6,7	23,4	7,2	22,4	6,3	954	44,8	6,6	23,0	21,8		
Zusammen ...	250,6	36,7	129,0	39,5	121,6	34,2	942	247,3	36,4	127,0	120,3		
45 - 50	46,9	6,9	24,3	7,4	22,6	6,3	929	49,0	7,2	25,5	23,5		
50 - 55	53,6	7,9	27,4	8,4	26,1	7,3	952	52,8	7,8	26,9	25,9		
55 - 60	39,4	5,8	19,0	5,8	20,5	5,8	1 079	38,8	5,7	18,6	20,2		
60 - 65	37,4	5,4	16,9	5,2	20,5	5,8	1 211	37,6	5,5	16,9	20,8		
Zusammen ...	177,3	26,0	87,6	26,8	89,7	25,3	1 023	178,2	26,2	87,9	90,4		
65 und mehr	119,0	17,5	40,6	12,4	76,5	22,1	1 934	118,8	17,5	40,5	78,4		
Insgesamt ...	681,6	100	326,2	100	355,4	100	1 090	679,1	100	324,3	354,8		
Hamburg													
unter 1	16,6	1,0	8,6	1,1	8,0	0,9	925	16,0	1,0	8,3	7,7		
1 - 5	59,7	3,6	30,9	3,9	28,8	3,3	932	58,0	3,5	30,1	28,0		
5 - 6	13,5	0,8	6,9	1,0	6,6	0,8	964	13,1	0,8	6,7	6,4		
Zusammen ...	89,8	5,4	46,4	6,0	43,4	5,0	935	87,1	5,3	45,0	42,1		
6 - 10	53,4	3,2	27,4	3,5	26,0	3,0	951	53,1	3,2	27,3	25,9		
10 - 14	52,4	3,2	26,8	3,4	25,6	2,9	952	51,6	3,1	26,4	25,2		
14 - 15	13,7	0,8	7,1	0,9	6,6	0,8	923	13,3	0,8	6,9	6,4		
Zusammen ...	119,5	7,2	61,3	7,8	58,2	6,7	948	118,0	7,2	60,6	57,4		
15 - 16	13,5	0,8	7,0	0,9	6,5	0,7	923	13,5	0,8	7,1	6,4		
16 - 18	28,8	1,8	15,0	1,9	13,8	1,6	924	29,2	1,8	15,0	14,1		
Zusammen ...	42,3	2,6	22,0	2,8	20,3	2,3	924	42,6	2,6	22,1	20,5		
18 - 20	35,5	2,1	18,2	2,3	17,3	2,0	953	36,2	2,2	18,5	17,7		
20 - 21	20,4	1,2	10,4	1,3	10,0	1,2	966	21,2	1,3	10,7	10,6		
Zusammen ...	55,9	3,3	28,6	3,6	27,3	3,2	958	57,4	3,5	29,2	26,3		
21 - 25	112,5	6,8	56,8	7,2	55,7	6,4	979	112,8	6,9	56,7	56,2		
25 - 30	156,1	9,5	79,4	10,1	76,6	8,8	965	152,0	9,3	77,1	74,9		
30 - 35	129,5	7,8	66,8	8,5	62,7	7,2	938	125,3	7,6	64,4	60,9		
35 - 40	108,7	6,6	55,3	7,1	53,4	6,2	965	108,0	6,6	54,6	53,3		
40 - 45	110,4	6,7	56,2	7,2	54,3	6,2	966	108,5	6,6	55,3	53,2		
Zusammen ...	617,2	37,4	314,5	40,1	302,7	34,8	962	606,5	37,0	306,1	298,4		
45 - 50	119,8	7,3	61,7	7,9	58,0	6,7	940	124,6	7,6	64,2	60,4		
50 - 55	131,6	8,0	66,5	8,5	65,1	7,5	979	129,8	7,9	65,5	64,3		
55 - 60	96,1	5,8	46,5	5,9	49,7	5,7	1 069	93,6	5,7	45,0	48,6		
60 - 65	89,4	5,4	40,3	5,1	49,1	5,7	1 218	89,7	5,5	40,0	49,7		
Zusammen ...	436,9	26,5	215,0	27,4	221,9	25,6	1 032	437,7	26,7	214,7	223,0		
65 und mehr	290,8	17,6	96,7	12,3	194,1	22,4	2 009	291,0	17,7	96,7	194,3		
Insgesamt ...	1 652,4	100	784,5	100	867,9	100	1 106	1 640,5	100	776,3	864,1		

16 Fortschreibung des Bevölkerungsstandes

16.4 Bevölkerung 1990 nach Altersgruppen

16.4.1 In den Ländern

Alter von ... bis unter ... Jahren	Jahresende						Weibliche Personen je 1 000 männliche Anzahl	Durchschnitt					
	insgesamt		männlich		weiblich			insgesamt		männlich		weiblich	
	1 000	%	1 000	%	1 000	%		1 000	%	1 000	%	1 000	%
Hessen													
unter 1	62,3	1,1	31,9	1,1	30,4	1,0	951	60,9	1,1	31,4	29,7		
1 - 5	236,9	4,1	121,6	4,3	115,3	3,9	949	230,9	4,0	118,6	112,2		
5 - 6	54,4	0,9	28,1	1,0	26,3	0,9	938	53,9	0,9	27,6	26,0		
Zusammen ...	353,6	6,1	181,6	6,4	172,0	5,8	946	345,7	6,0	177,7	168,0		
6 - 10	223,5	3,9	114,9	4,1	108,6	3,7	945	222,0	3,9	114,1	107,9		
10 - 14	219,8	3,8	112,8	4,0	107,0	3,6	948	216,5	3,8	111,1	105,3		
14 - 15	55,4	1,0	28,5	1,0	26,9	0,9	943	54,4	1,0	28,1	26,4		
Zusammen ...	498,7	8,7	256,2	9,1	242,5	8,2	946	492,9	8,6	253,3	239,6		
15 - 16	54,8	1,0	28,3	1,0	26,5	0,9	935	54,8	1,0	28,3	26,5		
16 - 18	113,8	2,0	58,8	2,1	55,0	1,9	934	116,1	2,0	60,0	56,1		
Zusammen ...	168,6	3,0	87,1	3,1	81,5	2,8	935	171,0	3,0	88,3	82,6		
18 - 20	136,8	2,4	70,1	2,5	66,8	2,3	953	141,0	2,5	72,2	68,8		
20 - 21	78,6	1,4	39,9	1,4	38,6	1,3	968	81,2	1,4	41,3	39,9		
Zusammen ...	215,4	3,8	110,0	3,9	105,4	3,6	959	222,2	3,9	113,5	108,7		
21 - 25	381,3	6,6	194,7	6,9	186,5	6,3	958	381,7	6,7	194,3	187,4		
25 - 30	516,1	9,0	265,4	9,5	250,7	8,5	945	505,3	8,8	259,1	246,2		
30 - 35	460,8	8,0	238,1	8,5	222,7	7,5	935	446,6	7,8	231,2	217,4		
35 - 40	411,7	7,1	210,1	7,5	201,7	6,8	960	408,8	7,1	207,6	201,0		
40 - 45	398,8	6,9	204,2	7,3	194,6	6,6	953	383,9	6,7	196,7	187,2		
Zusammen ...	2 168,7	37,6	1 112,5	39,7	1 056,2	35,7	949	2 128,3	37,2	1 089,2	1 039,2		
45 - 50	377,8	6,6	195,5	7,0	182,4	6,2	933	396,4	6,9	205,1	191,3		
50 - 55	439,4	7,6	225,1	8,0	214,3	7,2	952	430,5	7,5	220,5	210,0		
55 - 60	332,3	5,8	167,9	6,0	164,4	5,6	979	326,8	5,7	165,0	161,8		
60 - 65	316,8	5,4	152,6	5,4	164,2	5,5	1 076	316,3	5,5	151,1	165,3		
Zusammen ...	1 466,3	25,4	741,1	26,4	725,3	24,5	979	1 469,9	25,7	741,6	726,4		
65 und mehr	892,0	15,4	315,2	11,2	576,7	19,4	1 830	887,0	15,5	312,7	574,3		
Insgesamt ...	5 763,3	100	2 803,7	100	2 959,6	100	1 056	5 717,0	100	2 776,2	2 940,8		
Mecklenburg-Vorpommern													
unter 1	23,3	1,2	11,9	1,3	11,4	1,2	964	24,6	1,3	12,6	12,0		
1 - 5	110,1	5,7	56,7	6,1	53,4	5,4	942	111,3	5,8	57,3	54,0		
5 - 6	28,9	1,5	14,8	1,5	14,1	1,4	951	28,8	1,5	14,7	14,1		
Zusammen ...	162,3	8,4	83,4	8,9	78,9	8,0	947	164,7	8,5	84,6	80,1		
6 - 10	116,8	6,1	59,7	6,4	57,2	5,8	958	117,5	6,1	60,0	57,5		
10 - 14	119,4	6,2	61,2	6,5	58,1	5,9	949	118,4	6,1	60,7	57,7		
14 - 15	24,7	1,3	12,5	1,3	12,1	1,2	968	24,2	1,3	12,4	11,8		
Zusammen ...	260,9	13,6	133,4	14,2	127,4	12,9	955	260,1	13,5	133,1	127,0		
15 - 16	22,8	1,2	11,6	1,2	11,2	1,1	960	22,6	1,2	11,5	11,1		
16 - 18	43,1	2,2	22,3	2,4	20,9	2,1	938	42,9	2,2	22,2	20,7		
Zusammen ...	65,9	3,4	33,9	3,6	32,1	3,2	946	65,5	3,4	33,7	31,8		
18 - 20	48,9	2,5	25,2	2,7	23,7	2,4	941	51,0	2,6	26,1	24,9		
20 - 21	25,4	1,3	13,1	1,4	12,3	1,2	937	26,1	1,3	13,6	12,5		
Zusammen ...	74,3	3,8	38,3	4,1	36,0	3,6	940	77,1	4,0	39,7	37,4		
21 - 25	109,9	5,7	56,8	6,1	53,1	5,4	935	112,7	5,8	58,3	54,4		
25 - 30	166,5	8,7	86,5	9,2	79,9	8,1	924	168,5	8,7	87,9	80,6		
30 - 35	160,4	8,3	82,9	8,9	77,5	7,8	935	160,8	8,3	83,2	77,6		
35 - 40	152,8	8,0	79,1	8,5	73,6	7,5	930	152,9	7,9	79,4	73,5		
40 - 45	101,3	5,3	52,4	5,6	48,9	5,0	933	97,9	5,1	50,7	47,1		
Zusammen ...	690,9	36,0	357,7	38,3	333,0	33,8	931	692,7	35,8	359,5	333,2		
45 - 50	107,9	5,6	54,2	5,8	53,8	5,4	992	112,0	5,8	56,2	55,8		
50 - 55	144,1	7,5	71,6	7,7	72,5	7,3	1 013	144,3	7,5	71,7	72,6		
55 - 60	116,0	6,0	57,1	6,1	59,0	6,0	1 034	115,5	6,0	56,9	58,7		
60 - 65	92,5	4,8	40,9	4,4	51,6	5,2	1 263	91,4	4,7	40,1	51,3		
Zusammen ...	460,5	23,9	223,8	24,0	236,9	23,9	1 059	463,2	24,0	224,8	238,4		
65 und mehr	209,1	10,9	64,4	6,9	144,7	14,6	2 246	209,3	10,8	64,4	144,9		
Insgesamt ...	1 923,9	100	934,9	100	989,0	100	1 058	1 932,6	100	939,9	992,7		

16 Fortschreibung des Bevölkerungsstandes

16.4 Bevölkerung 1990 nach Altersgruppen

16.4.1 In den Ländern

Alter von ... bis unter ... Jahren	Jahresende						Weibliche Personen je 1 000 männliche	Durchschnitt					
	insgesamt		männlich		weiblich			insgesamt		männlich		weiblich	
	1 000	%	1 000	%	1 000	%		Anzahl	1 000	%	1 000	%	
Niedersachsen													
unter 1	83,1	1,1	42,8	1,2	40,3	1,1	942	80,3	1,1	41,3	1,1	39,0	
1 - 5	315,1	4,3	162,2	4,5	152,8	4,0	942	307,4	4,2	158,2	4,2	149,3	
5 - 6	73,0	1,0	37,1	1,0	35,9	0,9	968	71,7	1,0	36,8	1,0	34,9	
Zusammen ...	471,2	6,4	242,1	6,7	229,0	6,0	946	459,4	6,3	326,2	6,3	223,2	
6 - 10	297,0	4,0	152,5	4,3	144,4	3,8	947	295,4	4,0	151,7	4,0	143,7	
10 - 14	294,9	4,0	151,7	4,2	143,2	3,8	943	291,8	4,0	150,3	4,0	141,5	
14 - 15	75,7	1,0	38,9	1,1	36,8	1,0	946	74,4	1,0	38,2	1,0	36,1	
Zusammen ...	667,6	9,0	343,2	9,6	324,4	8,6	945	661,6	9,0	340,2	9,0	321,4	
15 - 16	74,2	1,0	38,2	1,1	36,0	0,9	942	75,5	1,0	38,8	1,0	36,7	
16 - 18	159,1	2,2	81,3	2,3	77,8	2,0	957	164,3	2,2	84,2	2,2	80,1	
Zusammen ...	233,3	3,2	119,5	3,4	113,8	2,9	952	239,9	3,3	123,0	3,3	116,9	
18 - 20	194,5	2,6	99,8	2,8	94,7	2,5	949	200,5	2,7	102,8	2,7	97,7	
20 - 21	109,6	1,5	56,3	1,6	53,3	1,4	948	113,5	1,5	58,4	1,5	55,1	
Zusammen ...	304,1	4,1	156,1	4,4	148,0	3,9	948	314,0	4,3	161,2	4,3	152,8	
21 - 25	508,2	6,9	264,5	7,4	243,7	6,4	921	507,4	6,9	264,2	6,9	243,2	
25 - 30	633,8	8,6	330,7	9,2	303,1	8,0	917	621,9	8,5	323,4	8,5	298,5	
30 - 35	555,1	7,5	286,6	8,0	268,5	7,1	937	541,8	7,4	279,4	7,4	262,5	
35 - 40	501,1	6,8	257,0	7,2	244,1	6,4	950	498,6	6,8	255,6	6,8	243,0	
40 - 45	474,7	6,4	245,1	6,8	229,6	6,0	937	456,2	6,2	235,5	6,2	220,6	
Zusammen ...	2 672,9	36,2	1 383,9	38,6	1 289,0	33,9	931	2 625,8	35,8	1 358,1	35,8	1 267,8	
45 - 50	465,1	6,3	239,9	6,7	225,2	5,9	939	491,5	6,7	253,6	6,7	237,9	
50 - 55	569,2	7,7	291,5	8,1	277,7	7,3	953	559,5	7,6	286,6	7,6	272,8	
55 - 60	427,5	5,8	213,3	5,9	214,6	5,6	1 006	420,0	5,7	208,8	5,7	211,2	
60 - 65	406,9	5,5	191,7	5,3	215,2	5,7	1 122	406,2	5,5	189,3	5,5	216,8	
Zusammen ...	1 869,1	25,3	936,4	26,0	932,7	24,5	996	1 877,2	25,6	938,4	25,6	938,8	
65 und mehr	1 169,0	15,8	406,8	11,3	762,2	20,1	1 874	1 162,4	15,8	404,4	15,8	756,0	
Insgesamt ...	7 387,2	100	3 588,1	100	3 799,1	100	1 059	7 340,3	100	3 561,5	100	3 778,8	
Nordrhein-Westfalen													
unter 1	200,0	1,1	102,6	1,2	97,3	1,1	948	194,1	1,1	99,5	1,1	94,7	
1 - 5	761,7	4,4	390,2	4,7	371,5	4,1	952	742,3	4,3	380,5	4,3	361,9	
5 - 6	173,4	1,0	88,9	1,1	84,5	1,0	950	170,2	1,0	87,3	1,0	82,9	
Zusammen ...	1 135,1	6,5	581,7	7,0	553,3	6,2	951	1 106,6	6,4	567,2	6,4	539,4	
6 - 10	698,0	4,0	358,5	4,3	339,6	3,8	947	692,0	4,0	355,4	4,0	336,6	
10 - 14	673,8	3,9	346,0	4,1	327,7	3,6	947	662,8	3,8	340,4	3,8	322,4	
14 - 15	169,7	1,0	86,9	1,0	82,8	0,9	952	166,2	1,0	85,3	1,0	80,9	
Zusammen ...	1 541,5	8,9	791,4	9,4	750,1	8,3	948	1 521,0	8,8	781,1	8,8	740,0	
15 - 16	166,6	1,0	85,7	1,0	80,9	0,9	944	167,2	1,0	86,0	1,0	81,2	
16 - 18	348,4	2,0	179,1	2,2	169,3	1,9	945	358,3	2,1	184,4	2,1	173,9	
Zusammen ...	515,0	3,0	264,8	3,2	250,2	2,8	945	525,6	3,0	270,4	3,0	255,2	
18 - 20	423,7	2,4	216,8	2,6	206,9	2,3	954	438,3	2,5	224,4	2,5	213,9	
20 - 21	241,1	1,4	123,1	1,5	118,0	1,3	958	252,3	1,5	128,6	1,5	123,7	
Zusammen ...	664,8	3,8	339,9	4,1	324,9	3,6	956	690,6	4,0	353,0	4,0	337,6	
21 - 25	1 163,2	6,7	594,3	7,1	568,9	6,3	957	1 168,2	6,8	596,6	6,8	571,6	
25 - 30	1 520,9	8,8	782,9	9,4	738,0	8,2	943	1 497,8	8,7	769,6	8,7	728,2	
30 - 35	1 364,3	7,9	699,4	8,3	665,0	7,4	951	1 335,2	7,7	683,5	7,7	651,7	
35 - 40	1 209,0	7,0	609,3	7,3	599,7	6,7	984	1 197,0	6,9	602,7	6,9	594,3	
40 - 45	1 106,5	6,4	560,8	6,7	545,7	6,1	973	1 070,3	6,2	542,7	6,2	527,6	
Zusammen ...	6 363,9	36,8	3 246,7	38,8	3 117,3	34,7	960	6 268,6	36,4	3 195,1	36,4	3 073,4	
45 - 50	1 093,1	6,3	553,9	6,6	539,2	6,0	974	1 150,6	6,7	584,0	6,7	566,6	
50 - 55	1 343,9	7,7	681,4	8,1	662,4	7,4	972	1 327,4	7,7	673,7	7,7	653,8	
55 - 60	1 068,5	6,1	537,8	6,4	530,7	5,9	987	1 055,0	6,1	531,6	6,1	523,4	
60 - 65	1 012,4	5,8	486,3	5,8	526,1	5,9	1 082	1 005,4	5,8	477,0	5,8	528,4	
Zusammen ...	4 517,9	25,9	2 259,4	26,9	2 258,4	25,2	1 000	4 538,4	26,3	2 266,2	26,3	2 272,2	
65 und mehr	2 611,5	15,1	883,5	10,6	1 728,0	19,2	1 956	2 592,7	15,0	875,0	15,0	1 717,7	
Insgesamt ...	17 349,7	100	8 367,4	100	8 982,2	100	1 073	17 243,6	100	8 308,1	100	8 935,5	

16 Fortschreibung des Bevölkerungsstandes

16.4 Bevölkerung 1990 nach Altersgruppen

16.4.1 In den Ländern

Alter von ... bis unter ... Jahren	Jahresende						Weibliche Personen je 1 000 männliche	Durchschnitt					
	insgesamt		männlich		weiblich			insgesamt		männlich		weiblich	
	1 000	%	1 000	%	1 000	%		Anzahl	1 000	%	1 000		
Rheinland-Pfalz													
unter 1	43,0	1,1	22,1	1,2	20,9	1,1	947	41,5	1,1	21,3	20,2		
1 - 5	165,5	4,4	84,6	4,6	80,9	4,2	955	161,4	4,3	82,6	76,8		
5 - 6	38,1	1,0	19,6	1,1	18,5	1,0	942	37,8	1,0	19,4	18,4		
Zusammen ...	246,6	6,5	126,3	6,9	120,3	6,3	952	240,6	6,4	123,3	117,4		
6 - 10	156,6	4,2	80,6	4,4	76,0	3,9	943	155,3	4,2	79,9	75,4		
10 - 14	150,0	4,0	76,8	4,2	73,2	3,8	954	146,7	3,9	75,3	71,4		
14 - 15	36,5	1,0	18,9	1,0	17,6	0,9	935	35,7	1,0	18,4	17,3		
Zusammen ...	343,1	9,2	176,3	9,6	166,8	8,6	947	337,7	9,0	173,6	164,1		
15 - 16	35,6	1,0	18,3	1,0	17,3	0,9	942	35,9	1,0	18,4	17,5		
16 - 18	75,1	2,0	38,5	2,1	36,7	1,9	952	77,2	2,1	39,6	37,6		
Zusammen ...	110,7	3,0	56,8	3,1	54,0	2,8	949	113,2	3,0	58,0	55,1		
18 - 20	91,0	2,4	46,8	2,6	44,2	2,3	946	94,0	2,5	48,3	45,7		
20 - 21	51,4	1,4	26,4	1,5	25,0	1,3	943	53,3	1,4	27,4	25,9		
Zusammen ...	142,4	3,8	73,2	4,1	69,2	3,6	945	147,3	3,9	75,7	71,6		
21 - 25	242,5	6,4	125,0	6,9	117,4	6,1	939	243,1	6,5	125,3	117,8		
25 - 30	322,9	8,6	167,6	9,2	155,3	8,0	927	318,1	8,5	164,6	153,6		
30 - 35	296,3	7,9	152,6	8,4	143,7	7,4	942	289,2	7,7	148,7	140,5		
35 - 40	271,4	7,2	139,5	7,6	131,9	6,8	946	269,3	7,2	138,3	131,0		
40 - 45	238,1	6,3	123,0	6,7	115,1	5,9	935	226,1	6,1	116,7	109,5		
Zusammen ...	1 371,2	36,4	707,7	38,8	663,4	34,2	938	1 345,8	36,0	693,5	652,3		
45 - 50	220,0	5,8	112,5	6,2	107,5	5,5	956	233,0	6,2	119,1	113,9		
50 - 55	283,7	7,5	144,3	7,9	139,4	7,2	966	279,4	7,5	142,3	137,0		
55 - 60	225,9	6,0	113,7	6,2	112,2	5,8	987	222,9	6,0	112,2	110,7		
60 - 65	222,6	5,9	106,5	5,8	116,1	6,0	1 090	221,8	5,9	104,9	116,9		
Zusammen ...	952,3	25,2	477,0	26,1	475,2	24,5	996	957,1	25,6	478,5	478,6		
65 und mehr	597,2	15,9	208,0	11,4	389,3	20,0	1 872	592,1	15,9	205,7	386,4		
Insgesamt ...	3 763,5	100	1 825,3	100	1 938,2	100	1 062	3 733,9	100	1 808,4	1 925,5		
Saarland													
unter 1	11,2	1,0	5,8	1,1	5,4	1,0	933	11,0	1,0	5,7	5,3		
1 - 5	44,1	4,1	22,6	4,4	21,4	3,9	946	43,3	4,0	22,3	21,0		
5 - 6	10,2	1,0	5,3	1,0	4,9	0,9	920	10,1	0,9	5,2	4,9		
Zusammen ...	65,5	6,1	33,7	6,5	31,7	5,8	940	64,4	6,0	33,2	31,2		
6 - 10	41,9	3,9	21,7	4,2	20,3	3,6	935	41,9	3,9	21,7	20,3		
10 - 14	40,8	3,8	20,7	4,0	20,0	3,6	966	39,9	3,7	20,3	19,6		
14 - 15	9,6	0,9	4,9	0,9	4,7	0,8	941	9,6	0,9	4,9	4,6		
Zusammen ...	92,3	8,6	47,3	9,1	45,0	8,0	949	91,4	8,5	46,9	44,5		
15 - 16	9,6	0,9	5,0	1,0	4,7	0,8	935	9,7	0,9	5,0	4,7		
16 - 18	19,6	1,8	10,1	1,9	9,5	1,7	944	20,2	1,9	10,4	9,8		
Zusammen ...	29,2	2,7	15,1	2,9	14,2	2,5	941	29,9	2,8	15,4	14,5		
18 - 20	24,4	2,3	12,4	2,4	12,0	2,2	967	25,2	2,4	12,9	12,3		
20 - 21	13,7	1,3	7,1	1,4	6,6	1,2	932	14,6	1,4	7,5	7,1		
Zusammen ...	38,1	3,6	19,5	3,8	18,6	3,4	954	39,8	3,7	20,4	19,5		
21 - 25	68,6	6,4	35,5	6,9	33,1	6,0	932	69,3	6,5	35,8	33,5		
25 - 30	94,2	8,8	48,6	9,4	45,6	8,2	940	93,6	8,7	48,3	45,3		
30 - 35	88,3	8,2	45,8	8,8	42,6	7,7	930	87,0	8,1	45,1	41,9		
35 - 40	79,9	7,4	41,1	7,9	38,8	7,0	942	79,7	7,4	41,1	38,7		
40 - 45	69,0	6,4	35,8	6,9	33,2	6,0	927	65,7	6,1	34,1	31,6		
Zusammen ...	400,0	37,2	206,8	39,9	193,3	34,9	935	395,3	36,9	204,4	191,0		
45 - 50	63,0	5,9	31,9	6,2	31,1	5,6	976	67,0	6,3	33,9	33,1		
50 - 55	84,6	7,9	42,1	8,1	42,5	7,7	1 009	84,1	7,9	41,9	42,2		
55 - 60	67,7	6,3	33,6	6,5	34,1	6,1	1 015	67,1	6,3	33,4	33,7		
60 - 65	65,1	6,1	31,0	6,0	34,1	6,1	1 103	64,8	6,1	30,4	34,4		
Zusammen ...	280,4	26,2	138,6	26,8	141,8	25,5	1 024	283,0	26,4	139,6	143,4		
65 und mehr	167,4	15,6	57,0	11,0	110,4	19,9	1 936	166,4	15,5	56,6	109,8		
Insgesamt ...	1 072,9	100	518,0	100	555,0	100	1 071	1 070,3	100	516,4	553,9		

16 Fortschreibung des Bevölkerungsstandes

16.4 Bevölkerung 1990 nach Altersgruppen

16.4.1 In den Ländern

Alter von ... bis unter ... Jahren	Jahresende						Weibliche Personen je 1 000 männliche Anzahl	Durchschnitt					
	insgesamt		männlich		weiblich			insgesamt		männlich		weiblich	
	1 000	%	1 000	%	1 000	%		1 000	%	1 000	%	1 000	%
Sachsen													
unter 1	49,5	1,0	25,4	1,1	24,1	1,0	948	39,2	0,8	20,1		19,0	
1 - 5	228,0	4,8	117,1	5,2	110,9	4,4	946	228,7	4,8	117,5		111,2	
5 - 6	59,7	1,3	30,9	1,4	28,8	1,1	932	59,9	1,2	31,0		28,9	
Zusammen ...	337,2	7,1	173,4	7,7	163,8	6,5	944	327,7	6,8	168,6		159,1	
6 - 10	245,3	5,1	125,5	5,6	119,8	4,7	955	245,9	5,1	125,8		120,1	
10 - 14	248,7	5,2	127,8	5,7	120,9	4,8	946	249,2	5,2	128,1		121,1	
14 - 15	52,2	1,1	26,8	1,2	25,4	1,0	946	52,2	1,1	26,9		25,4	
Zusammen ...	546,2	11,4	280,1	12,5	266,1	10,5	950	547,4	11,4	280,7		266,7	
15 - 16	49,6	1,0	25,4	1,1	24,2	1,0	954	49,7	1,0	25,4		24,3	
16 - 18	96,8	2,0	49,6	2,2	47,2	1,9	953	97,2	2,0	49,7		47,5	
Zusammen ...	146,4	3,0	75,0	3,3	71,4	2,9	953	146,9	3,1	75,2		71,7	
18 - 20	114,0	2,4	58,6	2,6	55,4	2,2	945	115,8	2,4	59,5		56,3	
20 - 21	60,5	1,3	30,9	1,4	29,6	1,2	957	62,1	1,3	31,8		30,3	
Zusammen ...	174,5	3,7	89,5	4,0	85,0	3,4	949	178,0	3,7	91,4		86,6	
21 - 25	250,2	5,3	126,6	5,6	123,6	4,9	977	256,0	5,3	130,0		126,0	
25 - 30	363,2	7,6	185,0	8,3	178,2	7,1	963	368,8	7,7	189,0		179,8	
30 - 35	338,4	7,1	171,9	7,7	166,5	6,6	969	341,9	7,1	174,3		167,6	
35 - 40	352,2	7,4	178,0	7,9	174,2	6,9	979	354,6	7,4	179,6		175,0	
40 - 45	267,7	5,6	134,5	6,0	133,2	5,3	990	268,7	5,6	135,2		133,6	
Zusammen ...	1 571,7	33,0	796,0	35,5	775,7	30,8	975	1 590,0	33,2	808,0		782,1	
45 - 50	313,6	6,6	154,8	6,9	158,9	6,3	1 027	314,5	6,6	155,3		159,3	
50 - 55	365,6	7,7	179,9	8,0	185,7	7,4	1 033	366,6	7,6	180,5		186,1	
55 - 60	288,8	6,1	140,2	6,3	148,6	5,9	1 060	289,8	6,0	140,8		149,0	
60 - 65	271,3	5,7	119,3	5,3	151,9	6,0	1 273	272,4	5,7	120,1		152,4	
Zusammen ...	1 239,3	26,1	594,2	26,5	645,1	25,6	1 086	1 243,3	25,9	596,6		646,7	
65 und mehr	749,0	15,7	236,5	10,5	512,4	20,3	2 166	762,5	15,9	241,7		520,8	
Insgesamt ...	4 764,3	100	2 244,7	100	2 519,5	100	1 122	4 795,7	100	2 262,1		2 533,6	
Sachsen-Anhalt													
unter 1	31,4	1,1	16,3	1,2	15,1	1,0	932	32,6	1,1	16,8		15,8	
1 - 5	143,5	5,0	73,6	5,4	69,9	4,6	949	144,9	5,0	74,4		70,5	
5 - 6	37,0	1,3	19,0	1,4	18,1	1,2	951	37,4	1,3	19,2		18,2	
Zusammen ...	211,9	7,4	108,9	8,0	103,1	6,8	947	215,0	7,4	110,5		104,5	
6 - 10	151,7	5,3	77,8	5,7	73,9	4,9	949	152,4	5,3	78,1		74,3	
10 - 14	149,9	5,2	76,9	5,6	73,0	4,9	949	148,4	5,1	76,1		72,2	
14 - 15	30,9	1,1	15,9	1,2	15,0	1,0	948	30,5	1,1	15,6		14,9	
Zusammen ...	332,5	11,6	170,6	12,5	161,9	10,8	949	331,3	11,5	169,9		161,4	
15 - 16	29,3	1,0	15,1	1,1	14,2	0,9	944	29,2	1,0	15,0		14,2	
16 - 18	59,3	2,1	30,3	2,2	28,9	1,9	953	59,4	2,1	30,5		29,0	
Zusammen ...	88,6	3,1	45,4	3,3	43,1	2,8	950	88,6	3,1	45,5		43,2	
18 - 20	72,9	2,5	37,5	2,7	35,4	2,4	945	76,7	2,7	39,5		37,2	
20 - 21	38,1	1,3	19,4	1,4	18,6	1,2	958	39,0	1,3	20,0		19,1	
Zusammen ...	111,0	3,8	56,9	4,1	54,0	3,6	950	115,7	4,0	59,4		56,3	
21 - 25	161,2	5,6	82,3	6,0	78,9	5,3	958	164,8	5,7	84,4		80,5	
25 - 30	229,2	8,0	116,8	8,5	112,4	7,5	963	232,4	8,0	118,7		113,8	
30 - 35	215,0	7,5	108,7	7,9	106,3	7,1	979	215,8	7,5	109,5		106,4	
35 - 40	214,5	7,4	109,2	8,0	105,3	7,0	964	215,5	7,5	109,9		105,6	
40 - 45	163,7	5,7	82,5	6,0	81,3	5,4	986	159,4	5,5	80,2		79,1	
Zusammen ...	983,6	34,2	499,5	36,4	484,2	32,3	970	988,0	34,2	502,7		485,4	
45 - 50	183,5	6,4	91,8	6,7	91,7	6,1	999	189,9	6,6	95,1		94,8	
50 - 55	222,3	7,7	110,7	8,1	111,6	7,4	1 008	221,4	7,7	110,3		111,2	
55 - 60	175,5	6,1	84,8	6,2	90,7	6,0	1 069	175,1	6,1	84,5		90,6	
60 - 65	160,1	5,6	70,4	5,1	89,8	6,0	1 276	159,6	5,5	69,6		90,0	
Zusammen ...	741,4	25,8	357,7	26,1	383,8	25,5	1 073	746,0	25,8	359,5		386,5	
65 und mehr	404,9	14,1	130,9	9,6	274,0	18,2	2 093	465,8	14,0	131,3		274,5	
Insgesamt ...	2 873,9	100	1 369,9	100	1 504,1	100	1 098	2 890,5	100	1 378,7		1 511,7	

16 Fortschreibung des Bevölkerungsstandes

16.4 Bevölkerung 1990 nach Altersgruppen

16.4.1 In den Ländern

Alter von ... bis unter ... Jahren	Jahresende						Weibliche Personen je 1 000 männliche	Durchschnitt					
	insgesamt		männlich		weiblich			insgesamt		männlich		weiblich	
	1 000	%	1 000	%	1 000	%	Anzahl	1 000	%	1 000	%	1 000	%
Schleswig-Holstein													
unter 1	29,2	1,1	15,0	1,2	14,2	1,0	942	28,4	1,1	14,6		13,8	
1 - 5	110,4	4,2	56,8	4,5	53,6	4,0	945	107,5	4,1	55,2		52,2	
5 - 6	24,7	0,9	12,5	1,0	12,2	1,0	973	24,3	0,9	12,4		11,9	
Zusammen ...	164,3	6,2	84,3	6,7	80,0	6,0	949	160,2	6,1	82,2		77,9	
6 - 10	100,7	3,8	51,7	4,1	48,9	3,6	946	100,5	3,8	51,6		46,9	
10 - 14	99,2	3,8	51,0	4,0	48,2	3,6	946	98,5	3,8	50,6		47,9	
14 - 15	25,8	1,0	13,1	1,0	12,6	0,9	961	25,3	1,0	13,0		12,3	
Zusammen ...	225,7	8,6	115,8	9,1	109,7	8,1	948	224,3	8,6	115,2		109,1	
15 - 16	25,1	1,0	13,0	1,0	12,2	0,9	937	25,5	1,0	13,2		12,3	
16 - 18	53,4	2,0	27,6	2,2	25,8	1,9	932	55,4	2,1	28,7		26,8	
Zusammen ...	78,5	3,0	40,6	3,2	38,0	2,8	934	81,0	3,1	41,9		39,1	
18 - 20	67,0	2,6	34,7	2,7	32,3	2,4	930	69,9	2,7	36,2		33,6	
20 - 21	38,7	1,5	20,2	1,6	18,6	1,4	919	40,7	1,6	21,4		19,3	
Zusammen ...	105,7	4,1	54,9	4,3	50,9	3,8	926	110,6	4,2	57,6		53,0	
21 - 25	185,7	7,1	98,7	7,7	87,0	6,4	882	185,3	7,1	98,3		87,0	
25 - 30	221,4	8,4	116,1	9,1	105,3	7,8	907	216,8	8,3	113,3		103,5	
30 - 35	190,1	7,3	97,0	7,6	93,2	6,9	961	186,1	7,1	94,8		91,3	
35 - 40	174,4	6,6	88,9	7,0	85,5	6,3	962	173,8	6,6	88,6		85,2	
40 - 45	175,0	6,7	89,7	7,0	85,4	6,3	952	170,6	6,5	87,3		83,3	
Zusammen ...	946,6	36,1	490,4	38,4	456,4	33,7	931	932,5	35,7	482,2		450,3	
45 - 50	184,3	7,0	94,4	7,4	89,9	6,7	953	193,8	7,4	99,7		94,2	
50 - 55	216,2	8,2	111,5	8,7	104,7	7,7	939	212,4	8,1	109,5		102,9	
55 - 60	150,4	5,7	75,0	5,9	75,3	5,6	1 004	145,9	5,6	72,6		73,3	
60 - 65	134,9	5,1	62,6	4,9	72,2	5,3	1 154	135,0	5,2	61,9		73,1	
Zusammen ...	685,8	26,0	343,5	26,9	342,1	25,3	996	687,2	26,3	343,7		343,5	
65 und mehr	419,5	16,0	144,9	11,4	274,6	20,3	1 896	418,5	16,0	144,5		274,0	
Insgesamt ...	2 626,1	100	1 274,4	100	1 351,7	100	1 061	2 614,1	100	1 267,4		1 346,8	
Thüringen													
unter 1	28,6	1,1	14,6	1,2	14,1	1,0	966	29,8	1,1	15,2		14,6	
1 - 5	132,5	5,1	67,9	5,4	64,6	4,7	951	133,8	5,1	68,6		65,3	
5 - 6	34,6	1,3	17,8	1,4	16,8	1,2	947	34,7	1,3	17,9		16,8	
Zusammen ...	195,7	7,5	100,3	8,0	95,5	6,9	952	198,3	7,5	101,6		96,7	
6 - 10	144,0	5,5	73,8	5,9	70,2	5,2	952	145,1	5,5	74,3		70,7	
10 - 14	141,5	5,4	72,7	5,8	68,8	5,0	947	139,9	5,3	71,8		68,1	
14 - 15	29,8	1,1	15,2	1,2	14,6	1,1	957	29,6	1,1	15,1		14,4	
Zusammen ...	315,3	12,0	161,7	12,9	153,6	11,3	950	314,5	12,0	161,2		153,2	
15 - 16	27,9	1,1	14,3	1,2	13,6	1,0	947	28,0	1,1	14,5		13,5	
16 - 18	56,7	2,2	29,1	2,3	27,6	2,0	948	57,0	2,2	29,2		27,8	
Zusammen ...	84,6	3,3	43,4	3,5	41,2	3,0	947	85,0	3,2	43,7		41,3	
18 - 20	66,8	2,6	34,5	2,8	32,3	2,4	936	70,0	2,7	36,0		34,0	
20 - 21	35,0	1,3	17,2	1,4	17,2	1,3	964	35,7	1,4	18,3		17,4	
Zusammen ...	101,8	3,9	52,3	4,2	49,5	3,7	945	105,7	4,0	54,3		51,4	
21 - 25	143,7	5,5	72,8	5,8	70,9	5,2	973	148,1	5,6	75,3		72,8	
25 - 30	209,5	8,0	105,8	8,5	103,7	7,6	980	212,5	8,1	107,5		105,0	
30 - 35	201,4	7,7	101,8	8,2	99,6	7,3	979	202,5	7,7	102,5		100,1	
35 - 40	199,9	7,7	101,1	8,1	98,8	7,2	977	200,6	7,6	101,5		99,1	
40 - 45	152,2	5,8	76,9	6,2	75,3	5,5	980	147,7	5,6	74,6		73,1	
Zusammen ...	906,7	34,7	458,4	36,8	448,3	32,8	978	911,4	34,7	461,4		450,0	
45 - 50	159,9	6,1	79,7	6,4	80,2	5,9	1 006	165,9	6,3	82,6		83,3	
50 - 55	198,5	7,6	98,3	7,9	100,2	7,3	1 019	197,5	7,5	97,8		99,6	
55 - 60	150,9	5,8	73,1	5,9	77,8	5,7	1 064	150,1	5,7	72,6		77,5	
60 - 65	140,2	5,4	61,6	5,0	78,6	5,8	1 275	140,0	5,3	61,2		76,6	
Zusammen ...	649,5	24,9	312,7	25,2	336,8	24,7	1 077	653,5	24,9	314,3		339,2	
65 und mehr	357,7	13,7	117,6	9,4	240,1	17,6	2 042	358,2	13,6	117,8		240,4	
Insgesamt ...	2 611,3	100	1 246,4	100	1 365,0	100	1 095	2 626,5	100	1 254,2		1 372,3	

16 Fortschreibung des Bevölkerungsstandes

16.4 Bevölkerung 1990 nach Altersgruppen

16.4.1 In den Ländern

Alter von ... bis unter ... Jahren	Jahresende						Weibliche Personen je 1 000 männliche Anzahl	Durchschnitt					
	insgesamt		männlich		weiblich			insgesamt		männlich		weiblich	
	1 000	%	1 000	%	1 000	%		1 000	%	1 000	%	1 000	%
Deutschland													
unter 1	911,4	1,1	468,0	1,2	443,4	1,1	948	881,6	1,1	452,4		429,2	
1 - 5	3 585,1	4,5	1 839,5	4,8	1 745,6	4,2	949	3 524,0	4,4	1 808,9		1 715,1	
5 - 6	847,4	1,1	434,6	1,1	412,8	1,0	950	838,8	1,1	430,9		408,0	
Zusammen ...	5 343,9	6,7	2 742,1	7,1	2 601,8	6,3	949	5 244,4	6,6	2 692,1		2 552,3	
6 - 10	3 443,5	4,3	1 766,2	4,6	1 677,4	4,1	950	3 428,5	4,3	1 758,5		1 670,0	
10 - 14	3 346,2	4,2	1 717,6	4,4	1 628,6	3,9	948	3 300,0	4,2	1 694,5		1 605,5	
14 - 15	803,8	1,0	412,6	1,1	391,1	1,0	948	791,0	1,0	406,6		384,4	
Zusammen ...	7 593,5	9,5	3 896,4	10,1	3 697,1	9,0	949	7 519,6	9,5	3 859,6		3 660,0	
15 - 16	782,8	1,0	403,1	1,0	379,8	0,9	942	787,5	1,0	405,3		382,2	
16 - 18	1 623,4	2,0	833,8	2,2	789,6	1,9	947	1 656,1	2,1	850,8		805,3	
Zusammen ...	2 406,2	3,0	1 236,9	3,2	1 169,4	2,8	945	2 443,6	3,1	1 256,1		1 187,5	
18 - 20	1 962,9	2,5	1 005,9	2,6	957,0	2,3	951	2 024,6	2,6	1 037,6		986,9	
20 - 21	1 103,6	1,4	563,7	1,5	539,8	1,3	958	1 142,6	1,4	583,8		558,8	
Zusammen ...	3 066,5	3,9	1 569,6	4,1	1 496,8	3,6	954	3 167,2	4,0	1 621,4		1 545,8	
21 - 25	5 215,0	6,5	2 674,9	6,9	2 540,1	6,2	950	5 243,2	6,6	2 687,9		2 555,3	
25 - 30	7 004,9	8,8	3 617,3	9,4	3 387,6	8,2	936	6 919,6	8,7	3 568,1		3 351,5	
30 - 35	6 249,1	7,8	3 217,5	8,4	3 031,6	7,4	942	6 129,6	7,7	3 153,1		2 976,5	
35 - 40	5 651,6	7,1	2 875,8	7,5	2 775,9	6,7	965	5 617,8	7,1	2 854,7		2 763,1	
40 - 45	5 050,5	6,3	2 578,0	6,7	2 472,4	6,0	959	4 888,3	6,2	2 496,9		2 391,3	
Zusammen ...	29 171,1	36,5	14 963,5	38,9	14 207,6	34,5	949	28 798,6	36,3	14 760,8		15 155,4	
45 - 50	5 106,7	6,4	2 603,0	6,8	2 503,6	6,1	962	5 336,8	6,7	2 722,8		2 614,0	
50 - 55	6 114,9	7,7	3 096,7	8,0	3 018,3	7,3	975	6 027,2	7,6	3 052,7		2 974,5	
55 - 60	4 687,5	5,9	2 335,6	6,1	2 351,9	5,7	1 007	4 623,6	5,8	2 302,9		2 320,7	
60 - 65	4 350,8	5,5	2 037,0	5,3	2 313,8	5,6	1 136	4 331,5	5,5	2 006,6		2 325,0	
Zusammen ...	20 259,9	25,5	10 072,3	26,2	10 187,6	24,7	1 011	20 319,2	25,6	10 085,0		10 234,2	
65 und mehr	11 912,1	14,9	4 019,2	10,4	7 893,0	19,1	1 964	11 872,0	15,0	4 001,2		7 870,8	
Insgesamt ...	79 753,2	100	38 500,0	100	41 253,3	100	1 072	79 364,5	100	38 276,3		41 088,2	
Nachrichtlich: Früheres Bundesgebiet													
unter 1	730,1	1,1	374,9	1,2	355,2	1,1	948	709,0	1,1	363,7		345,3	
1 - 5	2 762,6	4,3	1 417,8	4,6	1 344,8	4,1	949	2 695,2	4,3	1 383,9		1 311,3	
5 - 6	632,6	1,0	324,0	1,1	308,6	0,9	952	623,3	1,0	319,8		303,5	
Zusammen ...	4 125,3	6,4	2 116,7	6,9	2 008,6	6,1	949	4 027,5	6,4	2 067,4		1 960,1	
6 - 10	2 565,9	4,0	1 316,7	4,3	1 249,2	3,8	949	2 547,1	4,0	1 307,3		1 239,8	
10 - 14	2 476,2	3,9	1 271,2	4,1	1 205,0	3,7	948	2 435,5	3,9	1 250,9		1 184,6	
14 - 15	622,9	1,0	319,7	1,0	302,9	0,9	947	611,0	1,0	314,3		296,8	
Zusammen ...	5 664,7	8,9	2 907,6	9,4	2 757,1	8,4	948	5 593,6	8,8	2 872,4		2 721,2	
15 - 16	613,0	1,0	315,9	1,0	297,1	0,9	940	618,0	1,0	318,3		298,7	
16 - 18	1 290,3	2,0	663,2	2,1	627,1	1,9	946	1 322,6	2,1	679,9		642,6	
Zusammen ...	1 903,3	3,0	979,1	3,1	924,2	2,8	944	1 940,5	3,1	998,2		942,3	
18 - 20	1 567,1	2,5	802,5	2,6	764,6	2,3	953	1 615,0	2,6	827,4		787,6	
20 - 21	894,2	1,4	457,1	1,5	437,1	1,3	956	928,8	1,5	474,6		454,3	
Zusammen ...	2 461,3	3,9	1 259,6	4,1	1 201,7	3,6	954	2 538,8	4,0	1 301,9		1 241,9	
21 - 25	4 324,0	6,8	2 223,2	7,2	2 100,7	6,4	945	4 331,9	6,8	2 225,0		2 106,8	
25 - 30	5 690,2	8,9	2 946,5	9,6	2 743,8	8,3	931	5 587,8	8,8	2 886,5		2 701,2	
30 - 35	5 021,3	7,9	2 592,0	8,4	2 429,3	7,4	937	4 895,6	7,7	2 522,9		2 372,7	
35 - 40	4 436,7	7,0	2 256,9	7,3	2 179,7	6,6	966	4 398,5	7,0	2 233,0		2 165,5	
40 - 45	4 159,5	6,5	2 127,6	6,9	2 031,9	6,2	955	4 012,6	6,3	2 054,0		1 958,6	
Zusammen ...	23 631,7	37,1	12 146,2	39,4	11 485,4	34,9	946	23 226,3	36,7	11 921,5		11 304,9	
45 - 50	4 088,1	6,4	2 097,3	6,8	1 990,9	6,1	949	4 295,2	6,8	2 205,2		2 089,9	
50 - 55	4 881,6	7,7	2 486,6	8,1	2 395,0	7,3	963	4 795,0	7,6	2 443,1		2 351,9	
55 - 60	3 724,8	5,8	1 865,9	6,0	1 858,9	5,7	996	3 662,4	5,8	1 883,9		1 828,6	
60 - 65	3 500,9	5,5	1 661,0	5,4	1 839,8	5,6	1 108	3 483,5	5,5	1 632,9		1 850,6	
Zusammen ...	16 195,4	25,4	8 110,8	26,3	8 084,6	24,7	997	16 236,1	25,7	8 115,0		8 121,0	
65 und mehr	9 744,0	15,3	3 330,9	10,8	6 413,1	19,5	1 925	9 685,9	15,3	3 306,1		6 379,8	
Insgesamt ...	63 725,7	100	30 850,9	100	32 874,7	100	1 066	63 253,7	100	30 582,6		32 671,2	

16 Fortschreibung des
16.4 Bevölkerung 1990
16.4.2 In den kreisfreien Städten
in

Schlüsselnummer	Kreisfreie Stadt Landkreis	Ins- gesamt	Davon im Alter von ...			
			unter 6	6 - 10	10 - 15	15 - 18
01						Schleswig-
	Kreisfreie Städte					
01 0 01	Flensburg	z 87,0 m 41,4	5,5 2,7	3,0 1,5	3,7 1,9	2,4 1,2
01 0 02	Kiel	z 245,6 m 117,6	13,7 7,0	7,6 3,9	9,1 4,7	5,6 2,9
01 0 03	Lübeck	z 214,8 m 100,6	12,1 6,1	7,1 3,7	8,8 4,4	5,9 3,1
01 0 04	Neumünster	z 80,7 m 38,5	5,2 2,6	3,0 1,5	3,7 1,9	2,5 1,2
	Kreise					
01 0 51	Dithmarschen	z 129,5 m 63,0	8,3 4,3	5,4 2,8	6,8 3,5	4,4 2,3
01 0 53	Herzogtum Lauenburg	z 159,9 m 77,2	10,4 5,2	6,4 3,4	7,9 3,9	4,8 2,5
01 0 54	Nordfriesland	z 152,4 m 74,5	10,1 5,3	6,2 3,2	7,7 4,0	5,0 2,6
01 0 55	Ostholstein	z 189,4 m 90,9	11,1 5,7	7,2 3,7	9,0 4,6	5,7 2,9
01 0 56	Pinneberg	z 269,1 m 131,0	16,6 8,5	10,0 5,1	12,4 6,4	7,5 4,0
01 0 57	Plön	z 121,1 m 60,5	7,6 4,0	4,8 2,5	6,1 3,1	3,9 2,1
01 0 58	Rendsburg-Eckernförde	z 247,3 m 121,6	16,0 8,3	10,2 5,2	12,8 6,5	8,1 4,3
01 0 59	Schleswig-Flensburg	z 180,4 m 89,7	12,6 6,5	7,8 4,0	9,8 5,1	6,1 3,1
01 0 60	Segeberg	z 221,2 m 108,2	14,4 7,4	9,1 4,7	11,4 5,8	7,1 3,6
01 0 61	Steinburg	z 128,9 m 63,2	8,9 4,6	5,1 2,6	6,1 3,1	3,9 2,0
01 0 62	Stormarn	z 198,9 m 96,4	11,8 6,1	7,8 4,0	9,8 5,1	5,6 2,9
	Land insgesamt ...	z 2 626,1 m 1 274,4	164,2 84,3	100,7 51,7	125,0 64,1	78,5 40,6
02						Ham
	Land insgesamt ...	z 1 652,4 m 784,5	89,9 46,4	53,4 27,4	66,1 34,0	42,3 22,0
03						Nieder
03 1	Reg.-Bez. Braunschweig	z 1 639,8 m 795,4	99,1 51,0	62,4 32,0	76,9 39,3	47,5 24,3
	Kreisfreie Städte					
03 1 01	Braunschweig	z 258,8 m 124,2	13,9 7,2	8,3 4,3	10,2 5,3	6,4 3,3
03 1 02	Salzgitter	z 114,4 m 55,4	6,8 3,5	4,5 2,3	5,6 2,9	3,5 1,8
03 1 03	Wolfsburg	z 128,5 m 63,5	8,0 4,1	5,1 2,7	6,4 3,3	3,6 1,9
	Landkreise					
03 1 51	Gifhorn	z 140,4 m 70,1	10,7 5,6	6,6 3,4	7,9 3,9	4,5 2,4
03 1 52	Göttingen	z 256,7 m 124,1	16,2 8,3	9,7 4,9	11,3 5,8	7,0 3,6
03 1 53	Goslar	z 162,0 m 77,9	8,6 4,4	5,4 2,8	6,9 3,5	4,5 2,3
03 1 54	Helmstedt	z 100,2 m 48,7	6,3 3,2	4,0 2,1	4,9 2,6	3,0 1,5
03 1 55	Northeim	z 150,7 m 72,6	9,0 4,7	5,8 3,0	7,6 3,8	4,7 2,4
03 1 56	Osterode am Harz	z 89,7 m 43,2	5,1 2,6	3,4 1,7	4,2 2,2	2,8 1,4
03 1 57	Peine	z 120,4 m 58,6	7,4 3,8	4,9 2,6	6,0 3,0	3,8 1,9
03 1 58	Wolfenbüttel	z 117,9 m 57,1	7,2 3,6	4,6 2,4	5,8 2,9	3,5 1,8

Bevölkerungsstandes
nach Altersgruppen
und Landkreisen
1 000

bis unter ... Jahren

18 - 21	21 - 25	25 - 30	30 - 35	35 - 40	40 - 50	50 - 60	60 - 65	65 und mehr	Schlüsselnummer
Holstein									01
3,5	7,3	8,3	6,3	5,3	10,9	11,0	4,4	15,4	01 0 01
1,8	3,8	4,5	3,4	2,7	5,6	5,5	1,9	4,9	
8,9	21,7	28,8	21,2	16,3	30,1	28,8	11,4	42,6	01 0 02
4,3	10,7	15,1	11,5	8,6	15,7	14,3	4,8	14,1	
8,3	15,0	18,6	15,3	13,3	27,5	29,6	12,0	41,4	01 0 03
4,2	7,5	9,5	7,8	6,7	13,9	14,8	5,3	13,6	
3,4	5,9	7,0	5,5	4,9	10,5	10,9	4,3	14,0	01 0 04
1,7	3,0	3,7	2,9	2,4	5,4	5,5	2,0	4,7	
5,6	8,6	9,8	8,9	8,2	16,0	18,1	7,1	22,3	01 0 51
2,9	4,6	5,3	4,5	4,2	8,3	9,2	3,4	7,8	
6,3	10,3	12,5	11,3	10,5	21,9	23,3	8,6	25,7	01 0 53
3,3	5,4	6,5	5,6	5,4	11,1	11,9	4,2	8,9	
6,5	11,0	12,6	10,5	9,8	19,2	20,6	8,4	24,7	01 0 54
3,4	6,2	6,6	5,4	5,1	9,9	10,3	3,8	8,8	
7,8	12,1	14,5	13,0	12,7	25,1	26,4	10,6	34,2	01 0 55
4,1	6,5	7,5	6,5	6,5	12,9	13,4	4,8	12,1	
10,0	18,2	22,7	19,9	18,3	40,2	40,9	13,8	38,5	01 0 56
5,2	9,5	11,7	10,1	9,3	20,2	21,0	6,6	13,5	
5,2	9,0	9,5	8,3	8,1	16,9	17,2	6,2	18,4	01 0 57
2,8	5,5	5,2	4,2	4,2	8,6	8,8	3,0	6,6	
10,8	17,1	19,2	17,4	17,1	34,6	34,5	12,2	37,3	01 0 58
5,7	9,4	10,1	8,7	8,7	17,9	17,9	5,7	13,3	
7,9	12,8	14,5	12,8	11,8	23,8	24,4	8,8	27,2	01 0 59
4,3	7,4	8,0	6,6	6,0	12,4	12,5	4,2	9,6	
8,8	15,1	17,9	16,3	15,7	34,2	32,5	10,3	28,3	01 0 60
4,6	7,9	9,2	8,0	7,8	17,4	16,7	5,0	10,0	
5,5	9,1	10,7	9,3	8,2	16,9	18,0	6,6	20,7	01 0 61
2,9	5,0	5,7	4,8	4,2	8,8	9,3	3,1	7,1	
7,2	12,3	14,9	14,1	14,2	31,6	30,5	10,2	28,8	01 0 62
3,7	6,4	7,6	7,0	7,0	16,0	15,7	5,0	10,0	
105,7	185,7	221,4	190,1	174,4	359,3	366,6	134,9	419,4	
54,9	98,7	116,1	97,0	86,9	184,1	186,5	62,6	144,9	
burg									02
55,9	112,5	156,1	129,5	108,7	230,2	227,8	89,4	290,8	
28,5	56,8	79,4	66,8	55,3	117,9	113,0	40,3	96,7	
sachsen									03 1
64,4	114,3	144,2	125,1	110,4	204,1	222,7	94,2	274,6	
32,9	60,0	76,2	65,6	57,3	105,6	112,8	44,3	94,1	
9,4	20,3	25,6	20,7	16,8	32,4	33,7	14,4	46,8	03 1 01
4,6	10,8	13,7	11,0	8,7	16,5	16,9	6,5	15,2	
4,6	7,7	9,4	8,3	7,5	14,7	16,6	7,0	18,2	03 1 02
2,3	4,0	5,0	4,3	3,8	7,6	8,4	3,3	6,3	
5,0	8,5	10,7	9,7	8,8	16,7	20,2	7,8	17,7	03 1 03
2,5	4,4	5,6	5,1	4,6	8,6	10,3	3,8	6,5	
5,8	9,0	11,6	11,3	10,4	17,9	19,0	7,4	18,3	03 1 51
3,0	4,8	6,0	5,9	5,4	9,4	10,0	3,8	6,6	
10,2	21,3	29,0	22,4	17,7	29,9	30,4	12,6	39,0	03 1 52
5,1	10,5	14,8	12,0	9,4	15,5	15,2	5,9	13,1	
6,4	11,2	13,8	11,1	10,0	19,2	21,9	10,0	33,1	03 1 53
3,2	6,3	7,8	5,9	5,2	9,7	10,8	4,5	11,2	
3,8	6,2	7,7	7,4	6,9	12,3	13,9	6,3	17,5	03 1 54
2,0	3,2	4,0	3,9	3,6	6,5	7,1	3,1	6,1	
5,9	9,3	11,7	10,9	10,1	18,0	21,0	9,1	27,7	03 1 55
3,1	4,9	6,1	5,7	5,2	9,5	10,6	4,2	9,4	
3,6	5,7	6,5	6,0	5,8	11,1	12,1	5,8	17,6	03 1 56
1,8	3,0	3,5	3,1	3,0	5,8	6,1	2,8	6,1	
5,0	7,6	9,2	8,7	8,4	16,0	17,0	7,0	19,3	03 1 57
2,6	4,1	4,8	4,4	4,3	8,4	8,7	3,3	6,7	
4,7	7,4	9,1	8,6	8,1	15,9	16,9	6,7	19,4	03 1 58
2,4	4,0	4,8	4,4	4,1	8,2	8,6	3,2	6,7	

16 Fortschreibung des
16.4 Bevölkerung 1990
16.4.2 In den kreisfreien Städten
in

Schlüssel- nummer	Kreisfreie Stadt Landkreis	Ins- gesamt	Davon im Alter von ...			
			unter 6	6 - 10	10 - 15	15 - 18
03						noch: Nieder
03 2	Reg.-Bez. Hannover	z 2 060,7 m 988,8	119,6 61,3	76,1 39,0	94,8 48,8	59,9 30,7
	Kreisfreie Stadt					
03 2 01	Hannover	z 513,0 m 239,8	26,3 13,3	15,6 8,1	19,2 10,0	12,3 6,3
	Landkreise					
03 2 51	Diepholz	z 188,8 m 93,2	12,1 6,4	7,7 3,9	9,3 4,8	6,0 3,0
03 2 52	Hamel-Pyrmont	z 158,3 m 74,7	9,1 4,6	5,7 2,9	7,1 3,7	4,4 2,2
03 2 53	Hannover	z 562,4 m 273,7	33,7 17,3	22,1 11,3	27,9 14,3	17,6 9,0
03 2 54	Hildesheim	z 285,3 m 136,5	16,7 8,6	11,0 5,6	13,9 7,1	8,9 4,5
03 2 55	Holzminen	z 81,4 m 39,1	4,9 2,4	3,3 1,6	4,0 2,1	2,5 1,3
03 2 56	Nienburg (Weser)	z 116,9 m 57,4	7,8 4,0	4,9 2,5	6,1 3,1	3,8 2,0
03 2 57	Schaumburg	z 154,6 m 74,4	9,0 4,6	5,9 3,0	7,3 3,8	4,5 2,4
03 3	Reg.-Bez. Lüneburg	z 1 491,3 m 731,0	95,9 49,4	61,0 31,4	76,6 39,7	48,0 24,6
	Landkreise					
03 3 51	Celle	z 169,7 m 82,1	11,2 5,8	7,1 3,7	9,2 4,8	5,5 2,8
03 3 52	Cuxhaven	z 192,0 m 94,1	12,0 6,1	7,8 4,0	9,8 5,0	6,3 3,2
03 3 53	Harburg	z 198,4 m 97,5	12,4 6,3	7,9 4,1	10,0 5,2	5,8 3,0
03 3 54	Lüchow-Dannenberg	z 49,2 m 23,9	3,0 1,5	2,0 1,0	2,6 1,3	1,6 0,8
03 3 55	Lüneburg	z 137,5 m 66,4	8,4 4,4	5,3 2,7	6,5 3,3	4,1 2,1
03 3 56	Osterholz	z 96,2 m 47,7	5,9 3,0	3,8 1,9	4,8 2,5	3,1 1,7
03 3 57	Rotenburg (Wümme)	z 141,4 m 70,4	9,8 5,1	6,0 3,1	7,6 4,0	4,9 2,6
03 3 58	Soltau-Fallingb.	z 126,2 m 62,4	8,3 4,3	5,1 2,7	6,4 3,3	3,9 2,0
03 3 59	Stade	z 169,4 m 83,6	11,4 5,9	7,4 3,9	9,1 4,7	5,7 2,9
03 3 60	Uelzen	z 93,5 m 45,1	5,5 2,9	3,4 1,7	4,5 2,4	3,2 1,6
03 3 61	Verden	z 117,7 m 57,7	7,9 4,1	5,1 2,6	6,1 3,1	3,8 2,0
03 4	Reg.-Bez. Weser-Ems	z 2 195,5 m 1 072,9	156,6 80,4	97,5 50,2	122,3 62,9	78,0 39,9
	Kreisfreie Städte					
03 4 01	Delmenhorst	z 75,2 m 36,7	4,8 2,4	2,8 1,5	3,6 1,9	2,3 1,2
03 4 02	Emden	z 50,7 m 24,6	3,3 1,7	2,0 1,0	2,6 1,3	1,6 0,8
03 4 03	Oldenburg (Oldenburg)	z 143,1 m 67,3	8,2 4,2	4,9 2,5	5,9 3,1	3,8 1,9
03 4 04	Osnabrück	z 163,2 m 77,1	9,5 4,9	5,7 2,9	7,0 3,6	4,6 2,3
03 4 05	Wilhelmshaven	z 90,6 m 44,0	5,2 2,7	2,9 1,6	3,6 1,9	2,4 1,2
	Landkreise					
03 4 51	Ammerland	z 96,7 m 47,7	6,8 3,5	4,3 2,2	5,3 2,7	3,4 1,7
03 4 52	Aurich	z 170,5 m 83,2	12,2 6,2	7,7 4,0	9,8 5,1	6,4 3,3
03 4 53	Cloppenburg	z 120,4 m 59,9	10,1 5,2	6,3 3,3	8,0 4,1	5,1 2,6
03 4 54	Emsland	z 263,9 m 131,0	22,0 11,3	14,1 7,2	17,9 9,1	11,3 5,8

Bevölkerungsstandes
nach Altersgruppen
und Landkreisen
1 000

bis unter ... Jahren									Schlüssel- nummer
18 - 21	21 - 25	25 - 30	30 - 35	35 - 40	40 - 50	50 - 60	60 - 65	65 und mehr	
sachsen									03
77,5 39,6	137,5 70,2	176,0 90,7	155,4 80,1	139,6 70,9	268,5 137,3	289,9 146,0	117,4 55,1	348,6 119,2	03 2
16,9 8,3	37,0 17,8	52,3 26,1	43,1 22,6	34,3 17,4	64,1 32,7	67,2 33,0	29,0 12,9	95,8 31,4	03 2 01
7,8 4,0	11,9 6,4	15,0 8,0	14,4 7,3	13,3 6,9	24,9 12,9	27,0 14,0	10,3 5,0	29,1 10,6	03 2 51
5,9 3,0	10,0 5,3	12,2 6,3	10,8 5,5	10,4 5,4	19,5 10,0	22,1 11,1	9,6 4,3	31,5 10,4	03 2 52
21,7 11,2	36,6 19,1	44,7 23,1	41,1 20,8	39,4 19,7	80,8 40,8	85,9 43,7	31,1 15,2	79,8 28,2	03 2 53
11,2 5,8	19,0 9,6	23,6 12,3	20,8 10,8	18,8 9,6	36,2 18,5	39,0 19,6	16,7 7,8	49,6 16,8	03 2 54
3,1 1,6	5,0 2,6	6,1 3,2	5,4 2,8	5,2 2,7	9,9 5,1	11,4 5,8	5,0 2,3	15,8 5,5	03 2 55
4,9 2,5	7,6 4,1	9,6 5,1	8,8 4,6	8,0 4,2	13,7 7,2	15,8 8,1	6,8 3,3	19,1 6,7	03 2 56
6,0 3,1	10,4 5,4	12,6 6,6	11,0 5,7	10,1 5,1	19,4 10,0	21,5 10,8	8,9 4,2	27,9 9,6	03 2 57
61,8 32,2	97,5 51,7	119,3 62,8	108,6 55,3	103,2 52,7	201,4 104,2	203,5 104,4	80,5 38,5	234,0 84,0	03 3
6,8 3,5	10,7 5,6	13,3 7,0	12,0 6,1	11,6 6,0	21,5 11,1	22,3 11,3	9,6 4,5	28,8 10,0	03 3 51
8,0 4,1	11,8 6,4	13,8 7,2	13,2 6,7	13,4 6,9	26,0 13,6	26,7 13,8	10,9 5,2	32,2 11,9	03 3 52
7,7 4,0	12,7 6,7	15,4 8,0	14,5 7,2	13,8 6,8	31,2 15,6	29,7 15,4	10,2 5,1	27,2 10,1	03 3 53
2,0 1,0	2,8 1,5	3,4 1,8	3,4 1,7	3,2 1,7	5,7 3,0	6,6 3,3	3,2 1,5	9,7 3,6	03 3 54
5,7 2,9	9,7 4,9	12,4 6,4	10,5 5,5	9,5 4,9	17,9 9,2	17,8 9,0	7,3 3,4	22,4 7,8	03 3 55
4,0 2,1	6,3 3,4	7,6 4,1	7,1 3,6	6,8 3,4	14,3 7,3	14,2 7,4	5,1 2,5	13,2 4,8	03 3 56
6,3 3,3	9,7 5,1	11,9 6,5	10,6 5,5	9,9 5,1	17,7 9,5	18,2 9,4	7,4 3,6	21,2 7,7	03 3 57
5,4 2,8	8,8 4,9	10,8 5,8	9,4 4,9	8,1 4,3	15,5 8,1	16,9 8,5	7,1 3,4	20,6 7,3	03 3 58
7,0 3,7	11,3 6,0	13,9 7,2	12,5 6,4	12,3 6,3	24,0 12,5	22,7 11,9	8,3 4,0	23,8 8,4	03 3 59
4,1 2,2	6,1 3,3	7,2 3,9	6,4 3,2	5,9 3,0	10,9 5,6	12,8 6,4	5,6 2,6	18,0 6,3	03 3 60
4,8 2,6	7,6 4,0	9,4 4,9	9,0 4,5	8,7 4,3	16,8 8,7	15,7 8,2	5,8 2,7	16,9 6,0	03 3 61
100,4 51,4	158,9 82,6	194,3 101,0	166,1 85,5	147,9 76,1	266,0 138,0	281,0 141,5	114,8 53,8	311,8 109,6	03 4
3,2 1,6	5,6 3,0	6,9 3,7	5,5 2,8	5,1 2,6	10,4 5,3	10,3 5,3	3,9 1,8	10,7 3,7	03 4 01
2,3 1,1	3,9 2,0	4,3 2,2	3,5 1,8	3,3 1,7	6,6 3,4	6,5 3,3	2,8 1,3	8,1 2,9	03 4 02
5,5 2,7	10,9 5,2	14,9 7,4	12,4 6,3	10,1 5,1	18,6 9,5	16,9 8,2	6,7 2,9	24,3 8,1	03 4 03
6,7 3,3	13,0 6,4	16,7 8,5	13,2 7,0	10,5 5,3	18,8 9,5	20,8 10,1	9,1 4,1	27,7 9,2	03 4 04
3,4 1,8	7,2 4,0	8,7 5,0	6,1 3,3	5,3 2,7	12,0 6,2	12,3 6,2	4,8 2,0	16,6 5,6	03 4 05
4,4 2,3	6,5 3,4	7,8 4,0	7,2 3,7	6,9 3,5	12,9 6,6	13,1 6,7	4,9 2,3	13,3 4,9	03 4 51
8,4 4,3	11,6 6,1	13,7 6,9	12,2 6,2	11,5 5,8	21,2 11,1	22,2 11,0	9,4 4,5	24,2 8,7	03 4 52
6,2 3,2	9,2 4,8	11,1 5,8	9,3 4,8	8,0 4,2	12,6 6,7	14,3 7,2	6,1 2,8	14,2 5,2	03 4 53
13,7 7,0	20,4 10,7	23,5 12,3	20,4 10,6	17,8 9,3	28,7 15,1	31,1 15,7	13,0 6,2	30,0 10,7	03 4 54

16 Fortschreibung des
16.4 Bevölkerung 1990
16.4.2 In den kreisfreien Städten
in

Schlüsselnummer	Kreisfreie Stadt Landkreis	Ins- gesamt	Davon im Alter von ...			
			unter 6	6 - 10	10 - 15	15 - 18
03						noch: Nieder
03 4 55	Friesland	z 94,3	6,2	3,7	4,8	3,2
		m 45,9	3,1	1,9	2,5	1,7
03 4 56	Grafschaft Bentheim	z 119,5	9,2	5,8	7,4	4,6
		m 58,5	4,7	3,0	3,8	2,3
03 4 57	Leer	z 145,3	10,8	6,9	8,4	5,3
		m 71,1	5,6	3,6	4,3	2,7
03 4 58	Oldenburg (Oldenburg)	z 103,5	7,2	4,5	5,6	3,6
		m 51,6	3,8	2,3	2,9	1,8
03 4 59	Osnabrück	z 309,9	23,1	14,4	17,9	11,1
		m 151,4	12,0	7,4	9,2	5,7
03 4 60	Vechta	z 105,4	8,5	5,5	7,0	4,3
		m 52,3	4,4	2,8	3,5	2,2
03 4 61	Wesermarsch	z 90,4	6,0	3,6	4,6	3,0
		m 44,8	3,1	1,8	2,4	1,5
03 4 62	Wittmund	z 52,8	3,6	2,4	3,1	2,0
		m 25,9	1,9	1,2	1,6	1,0
	Land insgesamt ...	i 7 387,2	471,2	297,0	370,7	233,4
		m 3 588,1	242,2	152,5	190,7	119,5
04						Bre
	Kreisfreie Städte					
04 0 11	Bremen	z 551,2	30,1	18,3	22,8	15,0
		m 262,9	15,4	9,2	11,7	7,8
04 0 12	Bremerhaven	z 130,4	7,7	4,9	6,3	4,0
		m 63,3	4,0	2,5	3,2	2,0
	Land insgesamt ...	i 681,7	37,8	23,2	29,1	19,0
		m 326,2	19,4	11,7	14,9	9,9
05						Nordrhein-
05 1	Reg.-Bez. Düsseldorf	z 5 220,5	327,6	197,8	238,6	144,8
		m 2 499,6	167,7	101,4	122,4	74,7
	Kreisfreie Städte					
05 1 11	Düsseldorf	z 575,8	31,0	17,8	21,2	13,1
		m 269,0	15,8	9,2	11,0	6,8
05 1 12	Duisburg	z 535,4	33,2	19,5	24,9	15,2
		m 257,4	16,9	10,1	12,6	7,8
05 1 13	Essen	z 627,0	36,1	21,7	26,6	16,4
		m 295,8	18,5	11,2	13,6	8,4
05 1 14	Krefeld	z 244,0	15,7	9,3	10,7	6,6
		m 116,8	8,0	4,7	5,5	3,4
05 1 16	Mönchengladbach	z 259,4	17,1	9,9	11,8	7,0
		m 123,2	8,7	5,1	5,9	3,6
05 1 17	Mülheim a.d. Ruhr	z 177,7	10,0	5,9	7,2	4,4
		m 84,2	5,2	3,0	3,7	2,3
05 1 19	Oberhausen	z 223,8	13,9	8,6	10,5	6,1
		m 107,4	7,2	4,4	5,4	3,2
05 1 20	Remscheid	z 123,2	8,1	4,8	6,0	3,6
		m 59,0	4,0	2,4	3,0	1,9
05 1 22	Solingen	z 165,4	10,5	6,1	7,3	4,4
		m 78,9	5,3	3,1	3,8	2,3
05 1 24	Wuppertal	z 383,7	23,8	14,4	16,6	10,2
		m 181,7	12,2	7,5	8,6	5,2
	Kreise					
05 1 54	Kleve	z 269,1	19,6	12,1	14,2	8,5
		m 131,4	9,9	6,2	7,3	4,4
05 1 58	Mettmann	z 499,4	31,5	19,9	23,8	15,0
		m 241,4	16,2	10,2	12,3	7,7
05 1 62	Neuss	z 420,4	27,7	17,2	21,2	12,5
		m 205,6	14,1	8,7	10,9	6,4
05 1 66	Viersen	z 271,7	18,3	11,5	13,5	8,1
		m 131,2	9,4	5,8	6,9	4,2
05 1 70	Wesel	z 444,4	31,2	19,1	23,1	13,7
		m 216,7	16,1	9,8	11,9	7,1
05 3	Reg.-Bez. Köln	z 4 025,3	261,1	159,5	191,3	115,5
		m 1 951,7	133,9	82,1	98,2	59,4
	Kreisfreie Städte					
05 3 13	Aachen	z 241,9	14,6	8,3	9,3	5,8
		m 119,3	7,4	4,2	4,8	3,0
05 3 14	Bonn	z 292,2	17,3	10,0	11,4	6,9
		m 137,4	8,9	5,3	5,9	3,6
05 3 15	Köln	z 953,6	57,2	32,4	39,8	24,8
		m 457,2	29,3	16,7	20,4	12,6

Bevölkerungsstandes
nach Altersgruppen
und Landkreisen
.1 000

bis unter ... Jahren									Schlüssel- nummer
18 - 21	21 - 25	25 - 30	30 - 35	35 - 40	40 - 50	50 - 60	60 - 65	65 und mehr	
sachsen									03
4,0	6,1	7,5	6,5	6,2	13,1	13,4	5,0	14,6	03 4 55
2,1	3,3	3,9	3,2	3,2	6,8	6,7	2,3	5,1	
5,6	8,4	9,8	8,4	7,8	13,4	15,5	6,9	16,7	03 4 56
2,8	4,4	5,1	4,3	4,0	6,9	7,8	3,3	6,2	
6,8	10,0	11,9	10,6	9,6	17,5	19,0	7,9	20,7	03 4 57
3,5	5,2	6,2	5,3	4,9	9,0	9,6	3,8	7,3	
4,3	6,8	8,5	8,1	7,7	14,2	14,4	5,0	13,6	03 4 58
2,3	3,7	4,4	4,1	3,9	7,5	7,5	2,5	4,9	
13,8	21,4	26,8	24,1	21,1	36,3	40,1	16,4	43,3	03 4 59
7,0	11,1	13,8	12,5	10,9	18,7	20,3	7,9	15,0	
5,3	8,2	10,5	8,5	7,2	11,4	11,9	5,0	12,1	03 4 60
2,8	4,3	5,5	4,5	3,8	6,0	6,0	2,4	4,2	
4,0	6,1	7,5	6,4	6,1	11,7	12,4	5,1	14,0	03 4 61
2,1	3,3	4,0	3,3	3,2	6,2	6,5	2,4	5,1	
2,7	3,7	4,1	3,7	3,5	6,7	6,8	2,9	7,7	03 4 62
1,4	2,0	2,2	1,8	1,8	3,5	3,4	1,3	2,9	
304,1	508,2	633,8	555,1	501,1	939,9	997,1	406,9	1 169,0	
156,1	264,5	330,7	286,6	257,0	485,0	504,8	191,7	406,8	
men									04
20,4	37,9	48,4	42,6	37,5	76,0	76,0	30,0	96,0	04 0 11
10,5	19,4	25,2	21,9	19,1	38,9	37,8	13,6	32,4	
5,2	9,1	11,1	9,4	8,7	16,6	17,0	7,4	23,0	04 0 12
2,7	4,9	5,8	4,9	4,5	8,8	8,6	3,3	8,2	
25,6	47,1	59,5	52,0	46,2	92,6	93,0	37,4	119,0	
13,1	24,3	31,0	26,8	23,6	47,7	46,4	16,9	40,6	
Westfalen									05
188,1	335,9	445,7	408,3	364,8	685,7	758,5	314,1	810,4	05 1
96,0	170,2	227,7	208,1	182,5	344,8	383,3	151,5	269,5	
17,5	36,5	53,8	47,6	40,1	79,4	85,7	34,6	97,7	05 1 11
8,9	17,6	26,3	24,1	19,9	39,2	42,9	16,3	31,1	
19,9	34,3	45,7	41,2	36,6	65,0	78,1	35,6	86,1	05 1 12
9,9	17,4	23,9	21,5	18,5	33,3	39,7	17,0	28,8	
21,2	38,2	51,5	48,4	44,2	80,8	89,8	41,3	110,8	05 1 13
10,8	19,4	26,4	24,7	22,3	40,7	44,5	19,6	35,6	
8,9	17,1	22,3	19,5	16,3	31,4	34,5	13,9	37,9	05 1 14
4,5	8,5	11,6	10,1	8,1	15,7	17,5	6,7	12,5	
9,4	17,5	23,5	20,6	18,2	32,6	36,2	15,0	40,6	05 1 16
4,8	8,8	11,7	10,3	9,2	16,6	18,0	7,1	13,2	
5,8	10,5	14,2	13,4	12,2	23,6	27,0	11,9	31,5	05 1 17
3,0	5,4	7,3	6,9	6,1	11,6	13,4	5,8	10,7	
7,9	14,0	18,7	17,9	16,5	28,2	32,4	14,6	34,7	05 1 19
4,0	7,0	9,6	9,0	8,3	14,5	16,4	7,1	11,5	
4,7	7,9	10,1	8,8	7,8	16,2	17,7	7,1	20,4	05 1 20
2,4	4,1	5,3	4,5	3,8	8,3	9,1	3,4	6,6	
6,0	10,9	14,5	12,7	10,5	20,8	24,0	9,7	28,0	05 1 22
3,1	5,5	7,6	6,6	5,3	10,4	12,1	4,7	9,0	
13,5	25,5	34,0	29,7	24,8	49,5	54,0	22,3	65,3	05 1 24
6,8	13,0	17,7	15,3	12,3	25,0	27,1	10,3	20,8	
11,1	18,3	22,7	20,7	19,3	33,2	35,7	14,7	39,1	05 1 54
5,7	9,4	11,8	10,6	9,9	17,0	18,2	7,1	13,7	
18,7	32,0	40,7	38,1	34,8	72,0	77,1	27,8	67,9	05 1 58
9,6	16,5	20,7	19,2	17,1	35,4	39,4	13,9	23,2	
15,9	27,3	35,2	33,3	30,7	59,6	63,5	23,6	52,7	05 1 62
8,3	14,0	17,9	16,9	15,2	30,0	32,7	11,8	18,8	
10,3	17,8	22,2	20,8	19,2	35,7	39,3	15,4	39,7	05 1 66
5,4	9,2	11,4	10,5	9,7	17,8	20,0	7,5	13,4	
17,5	28,2	36,6	35,5	33,6	57,7	63,5	26,6	58,1	05 1 70
9,0	14,4	18,6	17,9	16,7	29,3	32,2	13,2	20,6	
149,7	274,2	373,3	328,2	285,3	529,1	556,8	223,2	578,2	05 3
76,5	139,1	191,8	169,0	143,4	266,1	284,3	108,3	199,6	
8,4	19,1	30,5	23,0	16,7	28,4	29,3	12,2	36,2	05 3 13
4,4	10,3	17,3	12,9	8,6	14,2	14,7	5,7	11,8	
9,5	20,7	33,4	27,2	21,1	36,2	35,4	14,9	48,3	05 3 14
4,7	9,7	16,3	14,0	10,9	18,0	17,2	6,8	16,1	
32,7	66,7	97,3	81,3	66,7	129,1	132,5	52,0	140,9	05 3 15
16,6	32,5	46,7	42,2	33,4	65,1	68,1	24,6	46,9	

16 Fortschreibung des
16.4 Bevölkerung 1990
16.4.2 In den kreisfreien Städten
in

Schlüsselnummer	Kreisfreie Stadt Landkreis	Ins- gesamt	Davon im Alter von ...			
			unter 6	6 - 10	10 - 15	15 - 18
05						noch: Nordrhein-
05 3 16	Leverkusen	z 160,9 m 78,2	9,7 5,0	6,1 3,1	7,3 3,7	4,6 2,4
	Kreise					
05 3 54	Aachen	z 294,1 m 143,6	20,0 10,4	12,0 6,2	14,6 7,4	8,9 4,6
05 3 58	Düren	z 244,3 m 119,9	17,0 8,7	10,4 5,4	12,6 6,5	7,3 3,8
05 3 62	Erftkreis	z 419,4 m 205,3	26,7 13,7	17,6 9,1	21,7 11,2	12,9 6,7
05 3 66	Euskirchen	z 170,1 m 83,5	11,6 5,9	7,4 3,9	9,1 4,7	5,4 2,8
05 3 70	Heinsberg	z 220,6 m 108,2	16,0 8,2	10,1 5,1	12,0 6,1	6,9 3,5
05 3 74	Oberbergischer Kreis	z 263,3 m 127,2	19,4 10,0	12,4 6,3	14,4 7,5	8,4 4,2
05 3 78	Rheinisch-Bergischer Kreis	z 260,7 m 126,0	16,9 8,6	10,6 5,4	12,8 6,6	7,8 3,9
05 3 82	Rhein-Sieg-Kreis	z 504,3 m 245,9	34,6 17,8	22,1 11,4	26,4 13,5	16,0 8,2
05 5	Reg.-Bez. Münster	z 2 476,5 m 1 200,4	175,4 90,0	108,8 56,0	132,0 68,0	81,8 41,9
	Kreisfreie Städte					
05 5 12	Bottrop	z 118,9 m 57,2	7,8 4,0	4,9 2,5	5,9 3,1	3,6 1,9
05 5 13	Gelsenkirchen	z 293,7 m 140,5	18,4 9,6	10,9 5,7	13,7 7,1	6,7 4,4
05 5 15	Münster	z 259,4 m 121,1	15,7 8,1	8,7 4,5	10,1 5,1	6,2 3,2
	Kreise					
05 5 54	Borken	z 320,6 m 158,7	26,7 13,7	16,8 8,7	20,1 10,3	12,0 6,1
05 5 58	Coesfeld	z 184,2 m 89,9	14,6 7,5	9,5 4,8	11,2 5,8	7,0 3,6
05 5 62	Recklinghausen	z 651,6 m 315,1	43,4 22,2	27,5 14,2	33,3 17,2	20,6 10,5
05 5 66	Steinfurt	z 390,9 m 192,2	29,6 15,1	18,3 9,3	22,5 11,5	14,4 7,4
05 5 70	Warendorf	z 257,0 m 125,6	19,1 9,8	12,3 6,3	15,3 7,9	9,3 4,8
05 7	Reg.-Bez. Detmold	z 1 895,4 m 911,7	129,7 66,6	80,7 41,5	97,7 50,2	60,7 31,1
	Kreisfreie Stadt					
05 7 11	Bielefeld	z 319,0 m 150,7	19,3 9,9	12,0 6,2	14,4 7,4	9,4 4,8
	Kreise					
05 7 54	Gütersloh	z 303,8 m 148,7	21,8 11,3	13,7 7,1	16,7 8,7	10,5 5,2
05 7 58	Herford	z 238,2 m 113,4	15,3 7,7	9,5 4,8	11,6 5,9	7,3 3,7
05 7 62	Höxter	z 146,2 m 71,4	10,5 5,4	6,7 3,5	8,4 4,4	5,1 2,6
05 7 66	Lippe	z 340,2 m 162,3	23,4 12,0	14,5 7,4	16,9 8,7	10,4 5,3
05 7 70	Minden-Lübbecke	z 298,8 m 143,4	20,1 10,3	12,3 6,4	15,0 7,6	9,3 4,8
05 7 74	Paderborn	z 249,1 m 121,9	19,3 10,0	12,1 6,2	14,8 7,5	8,9 4,6
05 9	Reg.-Bez. Arnsberg	z 3 732,0 m 1 804,0	241,3 123,5	151,2 77,4	183,8 94,0	112,2 57,6
	Kreisfreie Städte					
05 9 11	Bochum	z 396,5 m 189,0	22,1 11,1	14,3 7,3	17,0 8,6	10,1 5,2
05 9 13	Dortmund	z 599,1 m 287,4	35,3 18,0	21,6 11,1	26,3 13,4	16,2 8,3
05 9 14	Hagen	z 214,4 m 102,4	13,3 6,8	8,2 4,2	9,7 4,9	6,0 3,1
05 9 15	Hamm	z 179,6 m 86,9	12,5 6,5	7,5 3,8	9,8 5,1	6,0 3,1

Bevölkerungsstandes

nach Altersgruppen

und Landkreisen

1 000

bis unter ... Jahren

18 - 21	21 - 25	25 - 30	30 - 35	35 - 40	40 - 50	50 - 60	60 - 65	65 und mehr	Schlüsselnummer
Westfalen									05
6,0 3,2	10,9 5,7	14,1 7,3	12,2 6,2	10,5 5,3	20,6 10,1	25,9 13,3	9,7 4,8	23,4 8,1	05 3 16
11,3 5,7	19,2 9,8	24,7 12,9	23,3 12,0	21,0 10,7	37,4 19,0	41,1 21,0	18,3 9,1	42,2 14,7	05 3 54
9,5 4,9	16,3 8,4	21,0 11,1	19,7 10,1	18,0 9,2	30,7 15,8	33,5 17,1	14,3 7,0	33,9 12,1	05 3 58
16,6 8,5	28,4 14,6	35,1 18,0	32,4 16,3	31,2 15,4	59,9 30,2	60,7 31,2	23,2 11,5	53,1 19,0	05 3 62
6,8 3,6	11,0 5,8	14,3 7,3	13,4 6,9	12,4 6,4	20,9 10,8	22,7 11,6	9,8 4,8	25,2 8,9	05 3 66
9,0 4,5	14,5 7,6	18,3 9,5	17,8 9,0	16,1 8,2	27,1 13,8	30,1 15,4	13,2 6,6	29,7 10,7	05 3 70
10,4 5,3	17,3 8,9	22,1 11,5	19,8 10,1	17,7 8,9	31,6 16,1	35,7 18,1	14,7 7,1	39,4 13,4	05 3 74
9,7 4,9	16,7 8,5	21,1 10,8	19,8 10,0	17,7 8,7	36,2 17,7	38,9 20,0	14,8 7,3	37,8 13,4	05 3 78
19,8 10,2	33,4 17,3	41,1 21,1	38,4 19,2	36,2 17,8	71,0 35,3	70,9 36,7	26,2 12,9	68,1 24,4	05 3 82
104,7 53,3	178,7 91,5	221,5 114,0	196,1 99,8	173,6 87,8	295,5 151,5	321,7 160,7	142,4 67,8	344,3 117,9	05 5
4,5 2,3	7,3 3,7	9,6 4,8	9,5 4,9	8,9 4,4	15,1 7,7	16,4 8,1	8,0 3,8	17,6 6,0	05 5 12
11,2 5,6	18,9 9,7	23,8 12,4	22,4 11,5	20,1 10,2	34,9 18,1	39,7 19,6	20,4 9,7	50,4 16,9	05 5 13
10,5 4,8	25,7 11,9	32,8 16,2	23,2 11,8	17,4 8,8	28,8 14,1	30,1 14,4	13,0 5,9	37,2 12,2	05 5 15
14,7 7,7	24,2 12,7	29,5 15,4	25,2 12,9	21,7 11,2	35,4 18,5	40,2 20,4	16,0 7,7	37,9 13,5	05 5 54
8,2 4,3	13,2 7,0	15,9 8,1	14,8 7,4	13,7 7,0	22,1 11,3	22,5 11,3	9,1 4,4	22,6 7,6	05 5 58
25,9 13,2	41,5 21,2	52,5 26,9	51,1 25,7	48,0 24,0	82,7 42,3	89,0 44,7	41,6 20,1	94,5 32,8	05 5 62
18,2 9,5	29,8 15,8	35,6 18,9	30,0 15,5	26,2 13,3	45,4 23,5	50,4 25,4	20,2 9,6	50,3 17,5	05 5 66
11,4 5,9	18,1 9,5	21,9 11,4	19,8 10,1	17,6 8,9	31,0 16,0	33,3 16,8	13,9 6,6	33,9 11,5	05 5 70
77,5 39,8	128,0 65,8	163,2 84,1	144,7 74,2	125,9 64,0	222,9 113,9	254,9 127,5	106,0 49,9	303,3 103,1	05 7
12,1 6,2	21,5 10,7	29,4 15,0	24,5 12,4	20,4 10,2	38,0 19,0	44,4 21,9	18,7 8,7	54,9 18,4	05 7 11
13,0 6,7	21,5 11,2	26,6 13,6	23,6 12,2	20,8 10,5	37,2 19,0	41,3 21,1	15,8 7,6	41,3 14,4	05 7 54
9,3 4,8	15,2 7,9	19,0 9,7	17,4 8,9	15,6 7,9	28,8 14,7	33,8 16,8	14,2 6,7	41,3 14,0	05 7 58
6,3 3,2	10,1 5,2	12,5 6,6	11,0 5,8	9,8 5,1	16,0 8,4	18,8 9,5	8,0 3,7	23,2 8,0	05 7 62
13,4 6,9	22,4 11,5	27,9 14,4	24,9 12,7	22,1 11,1	39,8 20,2	46,3 23,0	19,3 9,1	58,9 19,9	05 7 66
12,4 6,4	19,4 10,0	24,1 12,4	22,1 11,3	19,4 10,0	34,9 17,9	40,6 20,3	17,7 8,3	51,6 17,6	05 7 70
10,9 5,5	17,8 9,2	23,7 12,3	21,2 11,0	17,8 9,2	28,3 14,6	29,8 15,0	12,3 5,8	32,2 10,9	05 7 74
144,8 74,4	246,4 127,6	317,2 165,4	287,0 148,2	259,3 131,6	466,4 238,3	520,5 263,5	226,7 108,8	575,3 193,4	05 9
13,6 7,0	25,9 13,1	35,5 18,4	32,4 16,7	28,7 14,8	49,7 25,3	55,4 27,6	26,1 12,4	65,7 21,6	05 9 11
21,5 10,9	38,7 19,9	52,4 27,1	47,1 24,6	42,2 21,4	76,5 38,9	85,9 43,2	38,5 18,5	96,9 32,2	05 9 13
8,0 4,1	13,6 7,0	15,9 9,2	15,9 8,2	14,1 7,2	26,8 13,5	31,1 15,8	13,7 6,4	36,3 12,0	05 9 14
7,3 3,8	11,8 6,0	14,9 7,8	13,5 6,8	12,7 6,3	22,4 11,5	24,0 12,0	10,8 5,2	26,2 9,1	05 9 15

16 Fortschreibung des
16.4 Bevölkerung 1990
16.4.2 In den kreisfreien Städten
in

Schlüsselnummer	Kreisfreie Stadt Landkreis	Ins- gesamt	Davon im Alter von ...			
			unter 6	6 - 10	10 - 15	15 - 18
05						noch: Nordrhein-
05 9 16	Herne	z 178,1 m 85,5	10,4 5,5	6,7 3,4	8,3 4,3	5,3 2,7
	Kreise					
05 9 54	Ennepe-Ruhr-Kreis	z 349,4 m 167,6	21,2 10,8	13,2 6,8	16,0 8,2	9,5 4,9
05 9 58	Hochsauerlandkreis	z 268,6 m 131,4	18,8 9,6	11,9 6,1	14,6 7,4	9,3 4,8
05 9 62	Märkischer Kreis	z 443,0 m 214,9	31,3 16,0	19,0 9,7	22,4 11,6	13,9 7,1
05 9 66	Olpe	z 130,5 m 64,8	10,0 5,1	6,3 3,2	7,6 4,0	4,4 2,2
05 9 70	Siegen-Wittgenstein	z 288,9 m 141,6	19,9 10,3	12,6 6,4	15,3 7,9	9,1 4,7
05 9 74	Soest	z 277,3 m 134,9	19,5 10,0	12,3 6,3	15,0 7,7	9,3 4,8
05 9 78	Unna	z 406,4 m 197,5	27,2 13,9	17,6 9,0	21,9 11,1	13,1 6,6
	Land insgesamt ...	i 17 349,7 m 8 367,5	1 135,1 581,7	698,0 358,4	843,4 432,9	515,0 264,8
06						Hes
06 4	Reg.-Bez. Darmstadt	z 3 547,2 m 1 724,6	212,7 109,6	133,2 68,4	163,3 84,1	99,7 51,7
	Kreisfreie Städte					
06 4 11	Darmstadt	z 138,9 m 67,1	7,6 3,9	4,7 2,4	5,5 2,8	3,3 1,7
06 4 12	Frankfurt am Main	z 644,9 m 310,3	33,4 17,2	20,2 10,4	24,5 12,5	15,1 7,9
06 4 13	Offenbach am Main	z 115,0 m 54,9	7,0 3,6	4,1 2,1	4,9 2,5	3,1 1,5
06 4 14	Wiesbaden	z 260,3 m 121,8	14,1 7,3	8,7 4,4	10,9 5,6	6,8 3,5
	Landkreise					
06 4 31	Bergstraße	z 249,1 m 121,9	15,9 8,3	10,0 5,2	12,1 6,3	7,4 3,8
06 4 32	Darmstadt-Dieburg	z 261,8 m 129,8	17,3 8,9	10,7 5,5	13,5 6,9	8,0 4,1
06 4 33	Groß-Gerau	z 234,8 m 117,1	14,8 7,6	9,4 4,9	11,9 6,2	7,0 3,7
06 4 34	Hochtaunuskreis	z 213,7 m 101,9	12,2 6,3	8,1 4,1	10,1 5,2	6,2 3,2
06 4 35	Main-Kinzig-Kreis	z 376,0 m 184,4	24,2 12,4	15,0 7,7	18,7 9,6	11,5 5,9
06 4 36	Main-Taunus-Kreis	z 207,0 m 100,6	12,4 6,4	7,8 4,1	9,8 5,1	6,0 3,0
06 4 37	Odenwaldkreis	z 91,7 m 44,8	6,5 3,3	4,1 2,1	4,7 2,4	3,0 1,5
06 4 38	Offenbach	z 317,0 m 155,7	19,6 10,1	12,6 6,4	15,1 7,8	9,3 4,9
06 4 39	Rheingau-Taunus-Kreis	z 172,1 m 84,2	10,8 5,6	7,0 3,6	8,4 4,4	5,1 2,7
06 4 40	Wetteraukreis	z 264,9 m 129,9	16,8 8,7	10,7 5,5	13,1 6,8	7,9 4,1
06 5	Reg.-Bez. Gießen	z 1 003,3 m 489,9	65,5 33,3	41,6 21,5	51,4 26,4	31,0 15,9
	Landkreise					
06 5 31	Gießen	z 240,1 m 116,4	15,6 8,0	9,5 4,9	11,4 5,9	6,8 3,5
06 5 32	Lahn-Dill-Kreis	z 248,4 m 121,5	16,6 8,5	10,6 5,5	13,1 6,8	7,8 4,0
06 5 33	Limburg-Weilburg	z 159,1 m 77,7	10,4 5,3	6,7 3,4	8,3 4,3	4,9 2,5
06 5 34	Marburg-Biedenkopf	z 241,5 m 117,9	15,4 7,8	9,9 5,1	12,6 6,4	7,7 3,9
06 5 35	Vogelsbergkreis	z 114,1 m 56,3	7,4 3,8	4,9 2,5	6,0 3,0	3,8 1,9
06 6	Reg.-Bez. Kassel	z 1 212,8 m 589,2	75,5 38,7	48,7 25,0	60,5 30,9	37,9 19,6
	Kreisfreie Stadt					
06 6 11	Kassel	z 194,3 m 90,7	10,7 5,4	6,5 3,4	7,9 4,0	5,1 2,6
	Landkreise					
06 6 31	Fulda	z 198,0 m 96,3	13,8 7,0	8,8 4,5	10,7 5,5	6,6 3,4

Bevölkerungsstandes
nach Altersgruppen
und Landkreisen
1 000

bis unter ... Jahren

18 - 21	21 - 25	25 - 30	30 - 35	35 - 40	40 - 50	50 - 60	60 - 65	65 und mehr	Schlüsselnummer
Westfalen									05
6,8 3,4	11,0 5,6	14,5 7,6	13,4 7,0	12,4 6,3	22,3 11,6	24,6 12,4	12,2 5,8	30,3 10,0	05 9 16
12,6 6,7	22,3 11,4	28,6 14,8	25,9 13,2	24,2 11,9	46,5 23,4	50,9 25,9	21,7 10,6	56,8 19,2	05 9 54
11,8 6,1	18,6 10,0	22,3 11,8	20,1 10,5	17,6 9,1	30,7 15,9	36,0 18,1	15,8 7,6	41,2 14,4	05 9 58
17,3 8,9	29,8 15,5	37,6 19,7	33,2 17,3	29,8 15,0	55,8 28,3	62,9 32,2	24,9 12,0	65,3 21,5	05 9 62
5,6 2,9	9,4 5,0	11,6 6,1	10,2 5,3	9,0 4,7	15,1 8,0	16,9 8,7	7,1 3,4	17,4 6,1	05 9 66
11,9 6,1	19,7 10,5	25,3 13,5	22,1 11,5	19,9 10,3	34,8 17,8	39,5 20,3	16,4 7,8	42,4 14,4	05 9 70
12,0 6,2	19,4 10,1	23,7 12,3	21,3 11,0	19,0 9,8	32,9 16,9	37,0 18,9	15,2 7,3	40,7 13,7	05 9 74
16,4 8,4	26,2 13,6	33,0 17,1	31,9 16,2	29,7 14,9	52,9 27,1	56,2 28,5	24,4 11,9	56,0 19,3	05 9 78
664,8 339,9	1 163,2 594,3	1 520,9 782,9	1 364,3 699,4	1 209,0 609,3	2 199,6 1 114,6	2 412,4 1 219,3	1 012,4 486,3	2 611,5 883,5	
sen									06
126,0 64,3	228,3 115,8	318,0 161,7	288,8 148,7	260,2 131,6	509,4 261,1	483,9 247,5	191,4 93,0	532,4 187,2	06 4
4,7 2,4	10,0 5,2	15,2 8,3	12,5 6,9	9,6 4,9	17,8 9,1	16,4 8,1	7,1 3,3	24,5 8,1	06 4 11
19,4 9,8	40,8 19,8	64,7 32,2	58,5 30,8	50,3 26,2	93,6 49,4	84,2 42,7	34,7 16,4	105,4 35,0	06 4 12
3,9 1,9	7,3 3,5	10,5 5,3	9,3 4,8	8,0 4,0	16,1 8,3	15,9 8,0	6,5 3,1	18,4 6,3	06 4 13
8,8 4,5	16,5 8,1	23,2 11,4	20,2 10,2	17,6 8,7	36,3 18,2	35,1 17,4	14,5 6,8	47,5 15,8	06 4 14
9,6 4,8	16,3 8,4	21,2 11,0	19,8 10,1	18,0 9,1	33,9 17,2	34,6 17,9	14,1 6,8	36,1 13,1	06 4 31
9,7 5,0	17,2 9,0	23,7 12,3	21,5 11,1	19,8 10,0	37,8 19,5	35,0 18,3	13,4 6,6	33,9 12,4	06 4 32
8,8 4,6	15,6 7,9	21,1 11,0	18,4 9,4	16,9 8,6	34,4 17,8	33,7 18,0	12,7 6,4	30,3 11,1	06 4 33
7,6 3,8	12,7 6,5	16,7 8,2	16,1 8,0	15,1 7,5	33,1 16,4	30,4 15,3	11,1 5,5	34,0 11,8	06 4 34
14,7 7,6	24,8 12,9	32,0 16,5	29,3 15,1	27,1 13,6	52,7 27,1	51,4 26,4	20,7 10,0	54,1 19,7	06 4 35
7,2 3,7	12,8 6,4	17,4 8,6	16,5 8,2	15,1 7,5	32,3 16,0	31,2 15,9	11,2 5,7	27,1 10,0	06 4 36
3,5 1,8	5,7 2,9	7,5 3,8	7,0 3,7	6,6 3,4	11,4 6,0	11,8 6,1	5,2 2,5	14,6 5,3	06 4 37
11,6 5,9	20,3 10,3	27,8 14,1	25,3 13,0	23,9 11,9	48,7 24,7	45,1 23,1	16,9 8,5	41,0 15,1	06 4 38
6,4 3,3	11,2 5,7	14,7 7,6	13,7 6,9	12,6 6,3	25,2 12,9	23,6 12,2	8,8 4,3	24,6 8,8	06 4 39
10,1 5,2	17,2 9,1	22,3 11,6	20,6 10,5	19,4 9,9	36,0 18,7	35,6 18,1	14,4 7,0	40,8 14,7	06 4 40
40,1 20,2	72,5 36,6	97,0 50,5	80,8 42,1	69,5 36,0	118,7 61,8	127,8 64,9	55,3 26,5	152,1 54,2	06 5
8,8 4,4	18,4 8,7	25,9 13,1	20,6 10,7	16,9 8,9	28,9 15,0	29,3 14,9	12,8 6,1	35,1 12,5	06 5 31
9,9 5,1	16,5 8,7	21,3 11,3	18,6 9,7	16,6 8,5	30,8 16,0	33,5 17,0	14,3 6,8	38,8 13,7	06 5 32
6,3 3,2	10,4 5,4	13,6 7,2	12,4 6,5	11,4 5,9	19,7 10,3	20,7 10,6	9,1 4,3	25,2 8,9	06 5 33
10,4 5,1	20,2 10,1	27,0 14,1	20,4 10,7	16,5 8,4	27,0 14,0	28,9 14,6	12,1 5,8	33,4 11,9	06 5 34
4,7 2,4	6,9 3,7	9,1 4,8	8,8 4,6	8,1 4,3	12,3 6,5	15,3 7,8	7,1 3,5	19,5 7,3	06 5 35
49,3 25,5	80,5 42,3	101,1 53,2	91,2 47,3	82,0 42,4	148,5 76,8	160,0 80,6	70,1 33,1	207,5 73,7	06 6
7,0 3,4	13,5 6,7	17,8 9,0	15,5 8,1	12,7 6,5	24,4 12,5	23,9 11,7	10,6 4,6	38,5 12,7	06 6 11
8,5 4,4	13,9 7,3	17,6 9,2	15,1 7,8	13,3 6,9	22,5 11,5	25,2 12,7	11,0 5,1	31,1 11,0	06 6 31

16 Fortschreibung des
16.4 Bevölkerung 1990
16.4.2 In den kreisfreien Städten
in

Schlüssel- nummer	Kreisfreie Stadt Landkreis	Ins- gesamt	Davon im Alter von ...			
			unter 6	6 - 10	10 - 15	15 - 18
06						noch: Hes
06 6 32	Hersfeld-Rotenburg	z 129,5 m 63,4	7,9 4,2	5,2 2,7	6,6 3,4	4,0 2,1
06 6 33	Kassel	z 232,1 m 113,9	14,1 7,3	9,3 4,8	11,6 5,9	7,4 3,8
06 6 34	Schwalm-Eder-Kreis	z 183,8 m 90,6	11,7 6,0	7,7 3,9	9,7 4,9	6,1 3,1
06 6 35	Waldeck-Frankenberg	z 158,5 m 77,6	10,3 5,4	6,6 3,4	8,2 4,2	5,1 2,7
06 6 36	Werra-Meißner-Kreis	z 116,7 m 56,7	6,9 3,5	4,6 2,4	5,7 2,9	3,6 1,8
	Land insgesamt ...	i 5 763,3 m 2 803,7	353,6 181,6	223,5 114,9	275,2 141,3	168,6 87,1
07						Rheinland-
07 1	Reg.-Bez. Koblenz	z 1 402,1 m 679,6	92,8 47,6	58,8 30,3	69,9 35,8	41,7 21,4
	Kreisfreie Stadt					
07 1 11	Koblenz	z 108,7 m 51,4	6,3 3,2	3,7 1,9	4,7 2,4	2,7 1,4
	Landkreise					
07 1 31	Ahrweiler	z 116,6 m 56,0	7,8 4,1	4,8 2,4	5,6 2,9	3,3 1,6
07 1 32	Altenkirchen (Westerwald)	z 126,5 m 61,8	9,0 4,6	5,7 2,9	6,7 3,5	4,0 2,0
07 1 33	Bad Kreuznach	z 149,6 m 71,8	9,8 5,0	6,3 3,2	7,7 3,9	4,4 2,3
07 1 34	Birkenfeld	z 87,0 m 42,2	5,4 2,8	3,6 1,9	4,2 2,2	2,6 1,3
07 1 35	Cochem-Zell	z 62,0 m 30,5	4,0 2,1	2,7 1,5	3,2 1,6	2,0 1,1
07 1 37	Mayen-Koblenz	z 194,3 m 94,7	12,9 6,6	8,1 4,2	9,6 4,9	5,7 3,0
07 1 38	Neuwied	z 163,6 m 78,9	10,8 5,6	6,8 3,5	7,9 4,1	4,7 2,4
07 1 40	Rhein-Hunsrück-Kreis	z 93,3 m 45,6	6,3 3,2	4,0 2,1	4,8 2,5	3,1 1,6
07 1 41	Rhein-Lahn-Kreis	z 121,4 m 58,9	7,7 4,0	4,9 2,6	6,0 3,0	3,5 1,8
07 1 43	Westerwaldkreis	z 179,1 m 87,9	12,8 6,6	8,2 4,2	9,5 4,8	5,7 2,9
07 2	Reg.-Bez. Trier	z 484,0 m 235,1	32,1 16,4	21,1 11,0	25,2 12,9	15,3 7,8
	Kreisfreie Stadt					
07 2 11	Trier	z 97,8 m 45,5	5,9 3,0	3,5 1,8	4,1 2,1	2,4 1,2
	Landkreise					
07 2 31	Bernkastel-Wittlich	z 108,0 m 52,7	7,1 3,7	4,7 2,4	5,9 3,0	3,7 1,9
07 2 32	Bitburg-Prüm	z 91,5 m 44,9	6,3 3,2	4,3 2,3	5,1 2,7	3,1 1,5
07 2 33	Daun	z 59,0 m 29,2	4,2 2,1	2,6 1,4	3,1 1,6	1,9 0,9
07 2 35	Trier-Saarburg	z 127,8 m 62,7	8,6 4,4	6,0 3,1	7,0 3,6	4,2 2,1
07 3	Reg.-Bez. Rheinhessen-Pfalz	z 1 877,4 m 910,7	121,7 62,3	76,7 39,3	91,4 47,0	53,8 27,6
	Kreisfreie Städte					
07 3 11	Frankenthal (Pfalz)	z 47,0 m 22,8	2,9 1,5	1,8 0,9	2,3 1,2	1,4 0,7
07 3 12	Kaiserslautern	z 99,4 m 48,1	5,7 2,9	3,5 1,8	4,3 2,2	2,6 1,3
07 3 13	Landau in der Pfalz	z 37,3 m 17,5	2,4 1,3	1,5 0,8	1,6 0,8	1,0 0,5
07 3 14	Ludwigshafen am Rhein	z 162,2 m 78,9	10,1 5,3	6,0 3,1	7,0 3,7	4,5 2,3
07 3 15	Mainz	z 179,5 m 85,4	10,4 5,2	6,3 3,2	7,5 3,8	4,6 2,3
07 3 16	Neustadt an der Weinstraße	z 52,0 m 24,6	3,3 1,7	2,0 1,0	2,3 1,2	1,4 0,7

Bevölkerungsstandes
nach Altersgruppen
und Landkreisen
1 000

bis unter ... Jahren

18 - 21	21 - 25	25 - 30	30 - 35	35 - 40	40 - 50	50 - 60	60 - 65	65 und mehr	Schlüsselnummer
sen									06
5,4	8,2	10,0	9,3	8,8	15,2	17,4	8,1	23,5	06 6 32
2,8	4,3	5,3	4,8	4,6	8,0	8,7	3,9	8,6	
9,3	15,0	18,4	17,1	16,6	32,3	32,2	13,2	35,6	06 6 33
4,9	7,9	9,7	8,8	8,4	16,6	16,5	6,4	13,0	
7,8	12,0	14,9	13,9	12,6	22,2	25,0	10,6	29,7	06 6 34
4,1	6,4	7,9	7,2	6,6	11,7	12,7	5,2	10,7	
6,6	10,5	13,1	11,7	10,4	18,2	20,7	9,4	27,6	06 6 35
3,3	5,7	7,0	6,2	5,5	9,4	10,5	4,5	10,1	
4,8	7,4	9,3	8,5	7,6	13,8	15,7	7,2	21,5	06 6 36
2,5	4,0	5,0	4,5	4,0	7,2	7,8	3,4	7,7	
215,4	381,3	516,1	460,8	411,8	776,7	771,7	316,8	892,0	
110,0	194,7	265,4	238,1	210,1	399,7	393,0	152,6	315,2	
Pfalz									07
53,3	89,2	115,5	106,3	99,0	169,2	189,6	83,5	233,1	07 1
27,7	46,6	60,1	54,8	50,8	87,3	95,6	39,7	81,8	
3,8	7,4	9,7	8,4	7,4	13,6	14,6	6,5	19,8	07 1 11
2,0	3,7	5,1	4,3	3,8	6,9	7,1	2,9	6,7	
4,2	7,3	9,7	8,8	7,9	14,0	15,7	7,0	20,7	07 1 31
2,2	3,7	5,0	4,5	4,1	7,1	7,9	3,3	7,2	
5,0	8,3	10,4	9,4	8,6	14,8	17,3	7,4	20,0	07 1 32
2,6	4,4	5,4	5,0	4,4	7,6	8,8	3,5	7,1	
5,7	9,6	12,2	11,0	10,8	18,5	19,6	8,7	25,4	07 1 33
3,0	5,0	6,2	5,6	5,5	9,5	9,9	4,1	8,8	
3,1	5,2	7,1	6,8	6,3	9,8	12,5	5,7	14,7	07 1 34
1,6	2,7	3,8	3,5	3,2	5,1	6,3	2,7	5,2	
2,5	4,0	5,1	4,5	4,3	6,8	8,2	3,8	10,6	07 1 35
1,3	2,2	2,8	2,4	2,3	3,6	4,3	1,8	3,7	
7,2	12,4	16,1	15,3	14,7	24,1	26,5	11,5	30,4	07 1 37
3,8	6,5	8,3	7,8	7,5	12,5	13,5	5,5	10,7	
6,0	10,0	13,0	12,2	11,6	20,0	22,9	10,1	27,6	07 1 38
3,2	5,2	6,6	6,2	5,9	10,2	11,5	4,9	9,7	
3,9	6,2	7,5	7,1	6,7	10,8	11,9	5,3	15,8	07 1 40
2,0	3,2	4,0	3,6	3,5	5,7	6,0	2,6	5,7	
4,5	7,5	9,6	9,0	8,3	15,2	16,5	7,2	21,4	07 1 41
2,4	4,0	5,0	4,7	4,3	7,9	8,3	3,5	7,5	
7,2	11,5	15,2	13,9	12,6	21,6	23,6	10,4	26,9	07 1 43
3,8	6,0	7,9	7,2	6,4	11,3	12,0	5,0	9,7	
19,5	33,0	42,5	37,0	34,6	53,2	62,7	29,3	78,7	07 2
9,9	17,1	22,1	19,4	18,1	27,6	31,5	14,0	27,3	
3,7	8,2	10,6	7,7	6,4	10,3	11,9	5,7	17,5	07 2 11
1,7	3,8	5,3	4,1	3,3	5,2	5,7	2,5	5,7	
4,4	6,8	8,7	7,9	7,8	12,0	14,3	6,6	18,0	07 2 31
2,3	3,6	4,6	4,1	4,1	6,3	7,2	3,2	6,2	
3,8	5,9	7,6	6,9	6,4	9,6	11,7	5,8	15,1	07 2 32
2,0	3,1	4,0	3,6	3,4	5,0	5,9	2,7	5,4	
2,4	3,7	4,9	4,4	4,0	6,4	7,7	3,8	10,0	07 2 33
1,2	2,0	2,5	2,4	2,1	3,3	4,0	1,9	3,7	
5,3	8,3	10,8	10,1	10,0	14,9	17,0	7,5	18,0	07 2 35
2,7	4,4	5,7	5,2	5,2	7,8	8,7	3,6	6,2	
69,6	120,3	164,9	153,0	137,8	235,8	257,2	109,8	285,4	07 3
35,6	61,3	85,3	78,4	70,6	120,7	130,9	52,8	98,9	
1,7	3,1	3,9	3,8	3,2	6,0	6,9	2,8	7,1	07 3 11
0,9	1,6	2,0	2,0	1,6	3,0	3,5	1,3	2,5	
3,6	6,9	10,1	8,1	6,7	11,8	13,2	6,0	16,8	07 3 12
1,8	3,6	5,6	4,3	3,4	5,8	6,5	2,9	5,8	
1,4	2,8	3,4	3,0	2,6	4,3	4,8	2,1	6,5	07 3 13
0,7	1,3	1,7	1,5	1,3	2,1	2,4	0,9	2,1	
5,8	11,2	15,0	12,9	10,8	20,8	23,3	9,6	25,1	07 3 14
2,9	5,6	7,9	6,8	5,5	10,8	12,0	4,6	8,5	
6,2	13,8	19,6	15,9	12,9	23,4	23,2	9,4	26,5	07 3 15
3,1	6,4	9,8	8,2	6,6	11,8	11,7	4,4	8,9	
1,8	3,2	4,2	4,0	3,5	6,3	7,0	3,2	9,9	07 3 16
0,9	1,7	2,1	2,0	1,7	3,2	3,5	1,5	3,4	

16 Fortschreibung des
16.4 Bevölkerung 1990
16.4.2 In den kreisfreien Städten
in

Schlüssel- nummer	Kreisfreie Stadt Landkreis	Ins- gesamt	Davon im Alter von ...			
			unter 6	6 - 10	10 - 15	15 - 18
07						noch: Rheinland-
07 3 17	Pirmasens	z 47,7	2,7	1,6	2,2	1,3
		m 22,4	1,4	0,8	1,1	0,7
07 3 18	Speyer	z 46,6	3,1	1,9	2,2	1,4
		m 22,0	1,6	1,0	1,9	0,7
07 3 19	Worms	z 76,5	5,0	3,0	3,6	2,2
		m 36,6	2,5	1,6	1,9	1,1
07 3 20	Zweibrücken	z 33,9	2,0	1,3	1,6	0,9
		m 16,0	1,0	0,6	0,8	0,5
	Landkreise					
07 3 31	Alzey-Worms	z 105,2	7,4	4,8	5,8	3,3
		m 51,6	3,8	2,5	3,0	1,7
07 3 32	Bad Dürkheim	z 124,7	7,8	5,2	6,2	3,5
		m 60,5	4,0	2,6	3,3	1,8
07 3 33	Donnersbergkreis	z 69,8	4,8	3,1	3,7	2,3
		m 34,3	2,5	1,6	1,9	1,2
07 3 34	Germersheim	z 109,5	8,1	5,1	5,8	3,5
		m 54,3	4,1	2,6	3,0	1,8
07 3 35	Kaiserslautern	z 100,0	6,9	4,3	4,9	2,9
		m 48,9	3,5	2,2	2,5	1,5
07 3 36	Kusel	z 76,8	5,1	3,2	4,0	2,2
		m 37,8	2,6	1,7	2,1	1,2
07 3 37	Südliche Weinstraße	z 101,3	6,8	4,5	5,2	3,1
		m 49,5	3,5	2,3	2,7	1,6
07 3 38	Ludwigshafen	z 135,3	9,0	5,8	6,8	3,7
		m 66,3	4,6	3,0	3,5	1,9
07 3 39	Mainz-Bingen	z 172,2	11,6	7,6	9,1	5,0
		m 83,7	5,9	3,9	4,6	2,6
07 3 40	Pirmasens	z 100,6	6,7	4,2	5,2	3,0
		m 49,5	3,5	2,1	2,6	1,6
	Land insgesamt ...	i 3 763,5	246,6	156,6	186,5	110,8
		m 1 825,3	126,4	80,6	95,7	56,8
08						Baden-
08 1	Reg.-Bez. Stuttgart	z 3 683,1	251,4	153,6	186,4	116,6
		m 1 804,4	129,1	78,8	95,3	60,2
08 1 1	Region Mittlerer Neckar					
	Stadtkreis					
08 1 11	Stuttgart	z 580,0	31,8	18,1	22,8	14,8
		m 280,4	16,3	9,2	11,6	7,6
	Landkreise					
08 1 15	Böblingen	z 334,6	24,0	14,6	17,7	10,8
		m 166,1	12,4	7,5	9,1	5,5
08 1 16	Esslingen	z 480,4	32,6	19,5	24,1	15,1
		m 236,6	16,7	10,1	12,4	7,8
08 1 17	Göppingen	z 243,1	16,9	10,7	12,7	8,0
		m 118,7	8,7	5,5	6,4	4,1
08 1 18	Ludwigsburg	z 465,4	32,5	19,5	23,8	14,8
		m 229,0	16,6	9,9	12,2	7,6
08 1 19	Rems-Murr-Kreis	z 380,8	26,4	16,0	18,8	11,9
		m 187,6	13,6	8,3	9,6	6,3
08 1 2	Region Franken					
	Stadtkreis					
08 1 21	Heilbronn	z 115,8	7,2	4,4	5,6	3,6
		m 55,5	3,7	2,2	2,8	1,8
	Landkreise					
08 1 25	Heilbronn	z 272,4	20,7	12,6	14,9	9,1
		m 134,0	10,7	6,5	7,7	4,7
08 1 26	Hohenlohekreis	z 92,9	6,8	4,3	5,3	3,3
		m 45,8	3,4	2,3	2,7	1,7
08 1 27	Schwäbisch Hall	z 164,1	12,6	8,0	9,3	5,5
		m 80,2	6,5	4,2	4,8	2,8
08 1 28	Main-Tauber-Kreis	z 128,3	9,0	5,9	7,2	4,4
		m 62,5	4,6	3,1	3,6	2,3

Bevölkerungsstandes
nach Altersgruppen
und Landkreisen
1 000

bis unter ... Jahren									Schlüssel- nummer
18 - 21	21 - 25	25 - 30	30 - 35	35 - 40	40 - 50	50 - 60	60 - 65	65 und mehr	
Pfalz									07
1,7	2,9	3,8	3,5	3,1	5,5	7,0	3,4	9,0	07 3 17
0,9	1,6	2,0	1,8	1,5	2,8	3,4	1,6	3,0	
1,6	3,0	4,3	3,8	3,4	6,0	5,9	2,6	7,4	07 3 18
0,8	1,5	2,1	2,0	1,7	2,9	3,0	1,2	2,4	
2,8	5,0	6,9	6,1	5,2	9,2	10,0	4,5	12,9	07 3 19
1,5	2,5	3,5	3,2	2,6	4,7	5,1	2,0	4,4	
1,2	2,0	2,8	2,5	2,4	4,0	4,7	2,2	6,2	07 3 20
0,6	1,0	1,5	1,3	1,2	2,0	2,3	1,1	2,1	
4,1	6,3	8,6	8,8	8,4	13,3	13,4	5,9	15,3	07 3 31
2,1	3,4	4,4	4,4	4,3	7,0	7,0	2,9	5,4	
4,6	7,3	9,6	9,7	9,2	16,6	17,7	7,6	19,7	07 3 32
2,3	3,8	5,0	4,9	4,7	8,4	9,1	3,7	6,9	
2,8	4,3	5,7	5,6	5,5	8,3	9,1	4,2	10,7	07 3 33
1,4	2,2	3,0	2,8	2,8	4,4	4,7	2,0	3,8	
4,5	7,5	10,3	9,4	8,4	13,9	14,9	5,5	12,7	07 3 34
2,3	3,8	5,2	4,8	4,4	7,3	7,7	2,7	4,5	
3,8	6,1	8,4	8,2	7,6	11,8	13,8	6,2	15,3	07 3 35
2,0	3,2	4,4	4,2	4,0	6,1	7,0	3,1	5,4	
3,0	4,5	6,1	6,1	5,8	8,7	10,6	5,0	12,6	07 3 36
1,6	2,4	3,3	3,2	3,1	4,6	5,4	2,5	4,4	
3,8	6,2	8,4	8,0	7,6	12,2	13,8	6,1	15,7	07 3 37
2,0	3,3	4,4	4,1	3,9	6,3	7,0	2,9	5,5	
4,6	7,6	11,2	11,1	10,4	18,8	20,2	8,0	18,2	07 3 38
2,4	3,8	5,7	5,6	5,2	9,5	10,4	4,0	6,7	
6,6	10,7	14,6	14,6	13,5	23,5	22,8	9,1	23,5	07 3 39
3,4	5,4	7,4	7,3	7,0	12,0	11,8	4,4	8,1	
3,9	6,1	8,2	8,0	7,4	11,7	15,0	6,4	14,8	07 3 40
2,0	3,2	4,3	4,2	3,8	6,1	7,6	3,1	5,3	
142,4	242,5	322,9	296,3	271,4	458,1	509,6	222,6	597,3	
73,2	125,0	167,6	152,6	139,5	235,6	258,0	106,5	208,0	
Württemberg									08
147,8	251,3	334,3	295,2	253,7	485,0	501,6	190,1	516,0	08 1
75,7	129,6	175,3	154,2	128,5	248,7	257,9	91,5	179,7	
20,7	42,1	58,9	48,4	39,2	79,1	80,5	29,7	93,9	08 1 11
10,3	21,1	31,4	26,0	20,1	40,9	41,4	14,0	30,6	
13,6	23,1	30,7	28,1	24,0	47,0	46,9	16,2	38,0	08 1 15
7,0	11,9	15,9	14,6	12,1	24,1	24,5	8,0	13,5	
18,9	32,6	44,6	39,2	32,9	66,3	67,5	24,7	62,4	08 1 16
9,7	16,6	23,3	20,4	16,5	33,9	34,8	12,1	22,2	
9,8	15,9	20,2	18,4	16,5	31,2	33,1	13,0	36,8	08 1 17
5,1	8,2	10,6	9,5	8,4	16,1	16,9	6,2	12,9	
18,4	31,6	41,9	37,8	32,8	64,9	65,9	23,4	58,1	08 1 18
9,4	16,3	21,8	19,5	16,4	33,1	34,1	11,5	20,5	
15,4	25,9	34,5	30,5	26,2	50,9	53,8	19,8	50,7	08 1 19
8,1	13,5	18,0	15,8	13,1	25,9	27,8	9,6	17,9	
4,6	7,8	10,5	8,7	7,3	14,9	16,1	6,4	18,8	08 1 21
2,3	4,0	5,5	4,6	3,7	7,5	8,1	3,0	6,4	
11,3	18,0	24,0	21,9	19,5	34,9	35,5	13,8	36,0	08 1 25
5,8	9,3	12,4	11,5	9,9	17,9	18,3	6,6	12,9	
4,2	6,4	8,0	7,3	6,5	10,9	11,6	4,9	13,4	08 1 26
2,2	3,3	4,3	3,8	3,4	5,7	5,9	2,4	4,8	
7,1	10,9	14,0	12,9	11,6	19,1	19,7	8,4	24,9	08 1 27
3,7	5,7	7,3	6,7	5,9	9,9	10,0	4,0	8,8	
5,3	8,5	10,9	9,7	8,9	14,7	15,7	6,9	21,2	08 1 28
2,7	4,6	5,7	5,0	4,5	7,6	8,0	3,3	7,4	

16 Fortschreibung des
16.4 Bevölkerung 1990
16.4.2 In den kreisfreien Städten
in

Schlüssel- nummer	Kreisfreie Stadt Landkreis	Ins- gesamt	Davon im Alter von ...			
			unter 6	6 - 10	10 - 15	15 - 18
08						noch: Baden-
08 1 3	Region Ostwürttemberg					
	Landkreise					
08 1 35	Heidenheim	z 131,1 m 63,8	9,3 4,9	6,0 3,0	7,1 3,6	4,4 2,3
08 1 36	Ostalbkreis	z 294,1 m 144,1	21,4 11,0	14,0 7,0	17,2 8,8	10,9 5,6
08 2	Reg.-Bez. Karlsruhe	z 2 532,5 m 1 227,9	163,3 83,7	101,4 51,9	118,8 61,0	71,7 36,6
08 2 1	Region Mittlerer Oberrhein					
	Stadtkreise					
08 2 11	Baden-Baden	z 51,8 m 23,1	2,5 1,3	1,5 0,8	2,0 1,0	1,3 0,6
08 2 12	Karlsruhe	z 275,1 m 132,8	14,9 7,6	8,8 4,5	10,0 5,1	6,6 3,3
	Landkreise					
08 2 15	Karlsruhe	z 380,7 m 186,8	25,7 13,2	16,6 8,6	19,4 9,9	11,9 6,1
08 2 16	Rastatt	z 204,6 m 99,4	13,5 6,9	8,7 4,4	10,2 5,2	6,1 3,0
08 2 2	Region Unterer Neckar					
	Stadtkreise					
08 2 21	Heidelberg	z 136,8 m 63,7	7,2 3,6	4,2 2,2	4,9 2,5	2,8 1,4
08 2 22	Mannheim	z 310,4 m 151,2	17,3 8,9	10,4 5,4	12,7 6,5	7,8 4,0
	Landkreise					
08 2 25	Neckar-Odenwald-Kreis	z 138,5 m 68,4	9,8 5,0	6,3 3,2	7,6 3,9	4,6 2,4
08 2 26	Rhein-Neckar-Kreis	z 488,0 m 238,0	32,7 16,9	20,3 10,4	23,5 12,1	13,5 7,0
08 2 3	Region Nordschwarzwald					
	Stadtkreis					
08 2 31	Pforzheim	z 112,9 m 53,2	6,9 3,6	4,5 2,2	5,0 2,5	3,2 1,6
	Landkreise					
08 2 35	Calw	z 148,1 m 72,1	11,5 5,9	7,0 3,6	8,2 4,2	4,8 2,5
08 2 36	Enzkreis	z 175,6 m 86,3	13,2 6,8	8,1 4,1	9,4 4,8	5,5 2,8
08 2 37	Freudenstadt	z 110,0 m 53,0	8,0 4,1	5,0 2,6	5,9 3,1	3,8 1,9
08 3	Reg.-Bez. Freiburg	z 1 977,9 m 954,7	138,2 70,5	86,2 44,1	100,3 51,6	61,7 31,6
08 3 1	Region Südlicher Oberrhein					
	Stadtkreis					
08 3 11	Freiburg im Breisgau	z 191,0 m 88,6	10,9 5,6	6,4 3,2	7,1 3,6	4,5 2,2
	Landkreise					
08 3 15	Breisgau-Hochschwarzwald	z 217,3 m 105,2	15,8 8,0	9,9 5,1	11,6 6,0	7,1 3,7
08 3 16	Emmendingen	z 139,2 m 67,6	10,1 5,2	6,6 3,4	7,5 3,8	4,5 2,3
08 3 17	Ortenaukreis	z 371,7 m 179,9	26,9 13,8	16,5 8,5	19,5 10,0	12,3 6,3
08 3 2	Region Schwarzwald-Baar-Heuberg					
	Landkreise					
08 3 25	Rottweil	z 133,1 m 64,6	9,8 4,9	6,2 3,2	7,3 3,8	4,5 2,4

Bevölkerungsstandes

nach Altersgruppen
und Landkreisen

1 000

bis unter ... Jahren									Schlüssel- nummer
18 - 21	21 - 25	25 - 30	30 - 35	35 - 40	40 - 50	50 - 60	60 - 65	65 und mehr	
Württemberg									08
									08 1 3
5,5	8,4	10,6	9,7	8,6	15,9	17,9	7,6	20,0	08 1 35
2,8	4,4	5,6	5,0	4,4	8,0	9,0	3,6	7,1	
13,0	20,2	25,4	22,6	19,7	35,3	37,4	15,4	41,8	08 1 36
6,6	10,6	13,5	11,7	10,0	18,2	19,1	7,3	14,6	
95,5	178,6	240,9	207,3	178,5	326,0	337,5	136,8	376,3	08 2
48,3	91,8	125,3	107,7	90,7	166,7	170,7	64,6	128,8	
									08 2 1
1,7	3,3	4,1	3,7	3,2	6,4	7,1	3,3	11,5	08 2 11
0,9	1,6	2,0	1,8	1,6	3,1	3,3	1,5	3,7	
9,7	22,4	29,1	22,7	18,4	34,5	35,6	15,2	47,1	08 2 12
4,8	12,5	15,8	12,2	9,4	17,4	17,6	7,0	15,6	
14,8	24,2	33,3	31,2	28,5	51,3	52,9	20,8	50,1	08 2 15
7,7	12,6	17,2	16,0	14,4	26,4	27,1	10,0	17,6	
7,7	12,9	17,7	16,6	15,1	26,0	28,7	11,7	29,9	08 2 16
4,0	6,7	9,1	8,6	7,7	13,4	14,5	5,6	10,3	
									08 2 2
4,6	13,3	18,1	13,0	10,0	16,4	14,7	6,3	21,3	08 2 21
2,0	5,9	9,0	6,7	5,1	8,4	7,2	2,8	6,9	
10,8	23,1	32,8	25,9	21,1	40,4	41,5	17,3	49,2	08 2 22
5,3	11,6	17,4	13,9	11,0	21,0	21,3	8,2	16,6	
6,0	9,7	12,4	11,0	9,6	16,3	17,4	7,3	20,5	08 2 25
3,1	5,5	6,7	5,7	4,9	8,5	8,9	3,5	7,2	
17,9	32,1	44,0	40,4	35,3	67,2	67,0	26,3	67,8	08 2 26
9,3	16,5	22,5	20,7	17,6	34,0	34,3	12,7	24,2	
									08 2 3
4,3	7,8	10,5	8,7	7,2	14,1	15,5	6,4	18,9	08 2 31
2,2	3,9	5,5	4,5	3,6	6,9	7,6	2,9	6,2	
6,2	10,6	13,6	11,7	10,2	17,5	18,7	7,3	20,7	08 2 35
3,2	5,4	7,1	6,0	5,2	9,1	9,4	3,4	7,1	
6,9	11,3	15,4	14,0	12,7	23,2	24,0	9,1	22,9	08 2 36
3,6	5,9	8,0	7,2	6,4	12,0	12,3	4,4	8,1	
4,8	7,8	9,8	8,4	7,2	12,6	14,4	5,7	16,5	08 2 37
2,4	4,0	5,1	4,3	3,7	6,4	7,2	2,6	5,6	
80,2	140,9	184,1	159,8	138,9	239,0	255,7	104,1	289,0	08 3
40,9	71,2	94,8	82,2	70,4	121,1	128,2	49,6	98,5	
									08 3 1
6,7	17,9	24,7	18,4	13,8	21,9	20,4	8,9	29,5	08 3 11
3,0	8,2	12,5	9,7	7,0	10,8	9,6	4,0	9,2	
9,2	15,5	19,7	17,7	16,1	27,6	26,7	10,7	29,7	08 3 15
4,6	7,7	10,0	9,0	8,0	14,0	13,3	5,1	10,7	
5,8	9,3	12,2	11,3	10,3	17,4	18,0	7,1	19,0	08 3 16
3,0	4,8	6,2	5,7	5,3	8,8	9,1	3,4	6,5	
15,9	26,0	32,8	29,2	26,3	43,3	48,5	20,2	54,5	08 3 17
8,2	13,3	17,0	15,0	13,5	22,2	24,4	9,5	18,4	
									08 3 2
5,7	8,9	11,1	9,9	8,6	15,8	17,8	7,2	20,3	08 3 25
3,0	4,7	5,9	5,1	4,3	8,1	9,0	3,3	6,9	

16 Fortschreibung des
16.4 Bevölkerung 1990
16.4.2 In den kreisfreien Städten
in

Schlüssel- nummer	Kreisfreie Stadt Landkreis	Ins- gesamt	Davon im Alter von ...			
			unter 6	6 - 10	10 - 15	15 - 18
08						noch: Baden-
08 3 26	Schwarzwald-Baar-Kreis	z 202,0 m 97,8	14,2 7,3	9,0 4,6	10,5 5,4	6,4 3,3
08 3 27	Tuttlingen	z 120,3 m 58,8	9,0 4,5	5,6 2,9	6,8 3,5	4,2 2,2
08 3 3	Region Hochrhein-Bodensee Landkreise					
08 3 35	Konstanz	z 246,1 m 119,0	15,4 7,8	9,6 4,9	11,2 5,8	6,8 3,5
08 3 36	Lörrach	z 201,9 m 97,5	14,3 7,3	9,0 4,5	10,1 5,2	6,2 3,2
08 3 37	Waldshut	z 155,2 m 75,7	11,6 6,0	7,6 3,9	8,6 4,5	5,1 2,6
08 4	Reg.-Bez. Tübingen.....	z 1 628,6 m 796,7	120,5 61,7	74,4 38,1	87,7 45,2	55,6 28,5
08 4 1	Region Neckar-Alb Landkreise					
08 4 15	Reutlingen	z 258,9 m 125,4	18,2 9,3	11,3 5,8	13,2 6,7	8,5 4,2
08 4 16	Tübingen	z 193,3 m 95,1	14,6 7,5	8,7 4,5	9,7 4,9	5,5 2,7
08 4 17	Zollernalbkreis	z 181,6 m 88,4	13,1 6,8	7,9 4,0	9,6 5,0	6,2 3,2
08 4 2	Region Donau-Iller Stadtkreis					
08 4 21	Ulm	z 110,5 m 53,5	6,6 3,4	4,4 2,2	5,3 2,7	3,5 1,8
	Landkreise					
08 4 25	Alb-Donau-Kreis	z 169,0 m 83,9	13,4 6,8	8,3 4,2	9,8 5,1	6,3 3,3
08 4 26	Biberach	z 162,7 m 80,1	13,1 6,7	8,2 4,2	9,5 4,9	6,0 3,1
08 4 3	Region Bodensee-Oberschwaben Landkreise					
08 4 35	Bodenseekreis	z 183,8 m 89,5	13,0 6,6	8,1 4,1	9,7 5,0	6,1 3,2
08 4 36	Ravensburg	z 247,7 m 120,9	19,0 9,9	11,7 6,0	13,9 7,2	9,0 4,7
08 4 37	Sigmaringen	z 121,0 m 59,8	9,4 4,8	5,9 3,0	7,0 3,7	4,5 2,3
	Land insgesamt ...	i 9 822,0 m 4 783,7	673,3 345,1	415,7 212,9	493,3 253,1	305,6 156,9
09						Bay
09 1	Reg.-Bez. Oberbayern	z 3 801,4 m 1 844,2	238,7 122,9	144,8 74,1	171,8 88,6	104,9 54,1
	Kreisfreie Städte					
09 1 61	Ingolstadt	z 105,5 m 51,5	6,9 3,5	4,1 2,1	5,3 2,8	3,1 1,6
09 1 62	München	z 1 229,0 m 589,0	62,7 32,3	35,0 17,7	42,0 21,6	26,4 13,7
09 1 63	Rosenheim	z 56,3 m 27,3	3,3 1,7	2,0 1,0	2,2 1,2	1,5 0,8
	Landkreise					
09 1 71	Altötting	z 98,6 m 47,4	6,5 3,3	4,4 2,2	5,2 2,7	3,1 1,7
09 1 72	Berchtesgadener Land	z 95,4 m 44,6	6,1 3,2	3,7 2,0	4,5 2,4	2,9 1,5
09 1 73	Bad Tölz-Wolfratshausen	z 104,9 m 50,6	7,2 3,7	4,4 2,3	5,3 2,7	3,1 1,6
09 1 74	Dachau	z 112,2 m 55,0	7,9 4,1	4,7 2,3	5,7 2,9	3,3 1,6

Bevölkerungsstandes

nach Altersgruppen
und Landkreisen

1 000

bis unter ... Jahren									Schlüssel- nummer
18 - 21	21 - 25	25 - 30	30 - 35	35 - 40	40 - 50	50 - 60	60 - 65	65 und mehr	
Württemberg									08
8,2 4,2	13,2 6,8	16,9 8,9	15,1 7,8	13,6 6,8	24,9 12,6	28,2 14,1	11,5 5,5	30,3 10,5	08 3 26
5,1 2,7	8,0 4,3	10,2 5,4	9,2 4,7	8,2 4,2	14,3 7,2	16,2 8,3	6,4 3,1	17,2 6,0	08 3 27
									08 3 3
9,2 4,8	18,3 9,3	24,7 13,0	19,9 10,4	16,7 8,5	30,7 15,4	32,8 16,6	12,9 6,2	37,7 12,8	08 3 35
7,8 4,0	13,3 6,7	18,0 8,9	16,6 8,5	14,3 7,3	25,0 12,6	27,6 14,0	11,1 5,5	28,6 9,8	08 3 36
6,5 3,3	10,6 5,5	13,8 7,1	12,3 6,3	10,8 5,5	18,1 9,3	19,7 10,0	8,1 3,9	22,4 7,9	08 3 37
69,0 35,3	118,2 61,2	153,0 79,9	132,6 68,7	113,2 57,7	196,9 101,7	204,0 103,4	80,6 38,3	222,9 76,9	08 4
									08 4 1
10,5 5,4	18,3 9,4	24,2 12,5	21,2 11,0	17,8 9,0	31,6 16,0	34,5 17,4	13,5 6,4	36,2 12,2	08 4 15
7,4 3,6	16,6 8,3	24,0 12,4	19,7 10,5	14,8 7,7	21,8 11,5	21,0 10,6	8,1 3,9	21,4 7,0	08 4 16
7,5 3,9	12,1 6,3	15,9 8,5	14,1 7,3	12,5 6,3	21,6 11,0	25,1 12,6	10,2 4,8	25,8 8,7	08 4 17
									08 4 2
4,4 2,2	8,5 4,4	10,6 5,6	8,7 4,5	7,5 3,7	14,4 7,5	13,6 6,9	5,5 2,6	17,5 6,0	08 4 21
7,5 4,0	11,4 6,0	14,8 7,9	13,3 6,8	11,9 6,2	20,4 10,7	21,2 10,8	8,7 4,2	22,0 7,8	08 4 25
7,3 3,8	11,4 6,0	14,2 7,4	12,9 6,6	11,3 5,9	18,7 9,8	20,1 10,2	7,9 3,8	22,3 7,8	08 4 26
									08 4 3
7,5 3,9	12,4 6,4	15,7 8,1	14,2 7,4	12,7 6,3	24,8 12,6	23,6 12,1	8,7 4,2	27,2 9,7	08 4 35
11,4 5,8	18,0 9,1	22,2 11,4	19,2 9,7	16,7 8,4	30,1 15,6	29,9 15,2	11,9 5,6	34,7 12,2	08 4 36
5,6 2,8	9,5 5,3	11,5 6,2	9,2 4,8	8,1 4,1	13,4 7,0	14,9 7,5	6,0 2,8	15,9 5,6	08 4 37
392,6 200,3	688,9 353,9	912,3 475,4	794,9 412,9	684,2 347,3	1 246,8 638,1	1 298,8 660,1	511,5 244,0	1 404,2 483,9	
ern									09
136,9 69,7	261,5 133,8	353,4 181,1	306,6 158,6	265,7 133,9	554,0 282,4	511,5 259,4	190,4 90,7	561,2 194,9	09 1
3,9 2,0	7,1 3,7	9,3 4,9	8,2 4,3	7,3 3,7	14,4 7,5	14,5 7,4	5,7 2,7	15,4 5,6	09 1 61
37,8 19,1	87,0 42,9	127,5 64,7	105,7 55,1	88,7 44,8	192,4 98,8	171,7 86,3	61,6 28,7	190,6 63,3	09 1 62
1,9 1,0	4,3 2,2	6,2 3,4	4,3 2,3	3,6 1,8	7,9 4,0	7,0 3,5	2,7 1,3	9,5 3,2	09 1 63
4,0 2,0	6,6 3,4	8,3 4,3	7,6 3,9	6,7 3,4	12,3 6,2	12,8 6,4	5,4 2,5	15,7 5,4	09 1 71
3,7 1,8	6,5 3,3	7,9 3,9	6,7 3,4	5,8 2,8	12,2 6,1	11,9 5,7	5,1 2,3	18,5 6,3	09 1 72
4,0 1,9	6,9 3,5	8,9 4,5	8,0 4,1	7,0 3,5	14,4 7,2	14,1 7,1	5,5 2,7	16,2 5,6	09 1 73
4,1 2,1	7,2 3,6	10,0 5,1	9,5 4,9	8,4 4,2	16,6 8,6	15,0 7,8	5,4 2,6	14,4 5,2	09 1 74

16 Fortschreibung des
16.4 Bevölkerung 1990
16.4.2 In den kreisfreien Städten
in

Schlüsselnummer	Kreisfreie Stadt Landkreis	Ins- gesamt	Davon im Alter von ...			
			unter 6	6 - 10	10 - 15	15 - 18
09						noch: Bay
09 1 75	Ebersberg	z 101,9 m 50,2	6,9 3,6	4,3 2,2	5,0 2,6	3,2 1,6
09 1 76	Eichstätt	z 104,3 m 52,0	8,7 4,5	5,7 2,9	6,5 3,4	3,6 1,9
09 1 77	Erding	z 94,8 m 47,3	7,4 3,8	4,4 2,2	5,1 2,7	3,1 1,6
09 1 78	Freising	z 128,8 m 64,9	9,7 4,9	5,7 2,9	6,4 3,3	3,9 2,0
09 1 79	Fürstenfeldbruck	z 180,4 m 88,5	11,5 6,0	7,0 3,4	8,8 4,5	5,4 2,8
09 1 80	Garmisch-Partenkirchen	z 83,3 m 39,1	4,9 2,5	2,9 1,5	3,5 1,8	2,2 1,1
09 1 81	Landsberg a. Lech	z 90,3 m 45,2	6,8 3,5	4,2 2,2	5,0 2,6	2,9 1,4
09 1 82	Miesbach	z 86,3 m 40,6	5,7 2,9	3,5 1,8	3,8 2,0	2,4 1,2
09 1 83	Mühldorf a. Inn	z 99,0 m 48,1	6,9 3,5	4,4 2,3	5,3 2,7	3,2 1,7
09 1 84	München	z 266,7 m 132,2	15,5 7,9	9,9 5,0	12,2 6,3	7,8 4,0
09 1 85	Neuburg-Schrobenhausen	z 80,3 m 39,5	6,0 3,0	4,0 2,1	4,6 2,4	2,8 1,3
09 1 86	Pfaffenhofen a.d. Ilm	z 95,8 m 47,6	7,4 3,8	4,9 2,5	5,3 2,8	3,0 1,6
09 1 87	Rosenheim	z 206,3 m 100,1	15,4 7,9	9,6 4,9	10,8 5,4	6,4 3,3
09 1 88	Starnberg	z 114,6 m 54,5	6,8 3,5	4,4 2,3	5,3 2,7	3,3 1,7
09 1 89	Traunstein	z 154,1 m 73,7	10,3 5,3	6,7 3,5	8,2 4,2	5,1 2,6
09 1 90	Weilheim-Schongau	z 112,4 m 55,2	8,1 4,2	5,0 2,6	5,7 3,0	3,4 1,8
09 2	Reg.-Bez. Niederbayern	z 1 078,1 m 525,3	75,0 38,5	49,8 25,4	60,1 30,8	36,8 18,8
	Kreisfreie Städte					
09 2 61	Landshut	z 59,1 m 27,1	3,3 1,7	2,0 1,0	2,5 1,3	1,6 0,8
09 2 62	Passau	z 50,3 m 23,4	2,5 1,3	1,7 0,8	2,0 1,0	1,3 0,6
09 2 63	Straubing	z 41,7 m 19,8	2,5 1,3	1,6 0,8	1,9 1,0	1,2 0,6
	Landkreise					
09 2 71	Deggendorf	z 106,7 m 52,1	7,2 3,7	4,9 2,5	6,0 3,1	3,7 1,8
09 2 72	Freyung-Grafenau	z 78,9 m 38,6	5,9 3,0	4,0 2,0	4,8 2,4	3,0 1,5
09 2 73	Kelheim	z 95,1 m 46,9	7,0 3,6	4,4 2,3	5,4 2,7	3,3 1,7
09 2 74	Landshut	z 122,6 m 60,8	9,3 4,8	6,1 3,1	7,2 3,7	4,3 2,2
09 2 75	Passau	z 171,5 m 83,8	12,3 6,2	8,4 4,3	10,4 5,4	6,3 3,2
09 2 76	Regen	z 79,9 m 39,4	5,7 3,0	3,8 2,0	4,6 2,4	2,8 1,4
09 2 77	Rottal-Inn	z 107,9 m 52,3	7,5 3,8	5,0 2,5	6,0 3,1	3,7 1,9
09 2 78	Straubing-Bogen	z 84,8 m 41,6	6,2 3,2	4,1 2,2	4,9 2,5	3,1 1,6
09 2 79	Dingolfing-Landau	z 79,6 m 39,4	5,6 2,9	3,8 1,9	4,5 2,3	2,7 1,4
09 3	Reg.-Bez. Oberpfalz	z 1 009,0 m 492,7	70,5 36,2	45,3 23,2	54,7 28,1	33,4 17,2
	Kreisfreie Städte					
09 3 61	Amberg	z 43,1 m 20,3	2,6 1,3	1,6 0,8	2,0 1,0	1,2 0,6
09 3 62	Regensburg	z 121,7 m 56,8	6,0 3,0	3,7 1,9	4,7 2,5	3,0 1,6
09 3 63	Weiden i.d. Opf.	z 42,2 m 19,7	2,5 1,2	1,6 0,8	2,0 1,0	1,3 0,7

Bevölkerungsstandes

nach Altersgruppen
und Landkreisen

1 000

bis unter ... Jahren									Schlüssel- nummer
18 - 21	21 - 25	25 - 30	30 - 35	35 - 40	40 - 50	50 - 60	60 - 65	65 und mehr	
ern									09
4,0	7,0	8,7	7,9	7,2	15,7	14,7	5,0	12,4	09 1 75
2,1	3,6	4,4	4,0	3,6	7,9	7,5	2,5	4,5	
4,2	7,0	9,7	8,8	7,4	12,0	13,0	5,2	12,6	09 1 76
2,1	3,7	5,0	4,6	3,9	6,4	6,6	2,6	4,6	
4,0	6,6	8,7	7,9	7,0	12,3	11,8	4,6	12,0	09 1 77
2,0	3,4	4,5	4,1	3,7	6,4	6,1	2,3	4,5	
5,3	9,8	13,8	11,8	9,7	17,6	15,4	5,6	14,2	09 1 78
2,7	5,0	7,2	6,4	5,1	9,4	8,1	2,8	5,1	
6,8	12,4	15,7	13,9	12,7	30,1	26,1	8,3	21,6	09 1 79
3,5	6,6	8,1	7,0	6,2	15,0	13,4	4,1	7,7	
3,4	6,2	7,7	5,8	5,0	10,5	11,0	4,4	15,7	09 1 80
1,7	3,1	3,9	3,0	2,5	5,1	5,3	2,0	5,4	
3,4	6,2	8,3	7,3	6,5	12,4	10,9	4,1	12,5	09 1 81
1,8	3,4	4,6	3,8	3,2	6,5	5,6	2,0	4,8	
3,3	6,0	7,4	6,4	5,4	12,0	11,7	4,4	14,3	09 1 82
1,6	3,0	3,6	3,2	2,6	5,9	5,8	2,1	4,9	
4,1	6,5	8,3	7,7	6,7	12,3	12,4	5,4	15,8	09 1 83
2,1	3,4	4,3	4,0	3,4	6,4	6,3	2,5	5,4	
9,7	18,5	22,6	20,3	19,0	45,9	39,5	12,6	33,2	09 1 84
4,9	10,3	11,8	10,4	9,5	22,8	20,5	6,3	12,3	
3,2	5,4	7,2	6,6	5,6	9,8	10,0	4,1	11,1	09 1 85
1,7	2,9	3,7	3,4	2,9	5,2	5,1	1,9	3,9	
3,6	6,4	8,6	8,3	7,3	12,2	12,0	4,6	12,2	09 1 86
1,9	3,3	4,4	4,2	3,8	6,4	6,2	2,3	4,5	
8,1	13,4	17,4	15,8	14,0	27,9	25,3	10,4	31,6	09 1 87
4,1	6,9	8,9	8,1	7,1	14,2	12,8	5,0	11,3	
4,1	7,2	9,0	8,1	7,5	18,5	16,2	5,8	18,5	09 1 88
2,1	3,6	4,5	4,0	3,5	9,0	8,2	2,8	6,6	
6,2	10,1	12,8	11,5	9,8	19,5	19,9	8,5	25,5	09 1 89
3,2	5,2	6,5	5,9	4,9	9,7	9,9	3,9	8,9	
4,3	7,2	9,4	8,4	7,7	15,1	14,7	5,9	17,5	09 1 90
2,2	3,6	4,9	4,4	3,9	7,8	7,6	2,9	6,4	
46,9	74,8	95,9	87,7	75,6	126,7	132,3	58,9	157,7	09 2
24,3	38,9	49,7	45,3	39,1	66,1	66,1	27,4	55,0	
2,2	4,1	5,3	4,5	4,0	7,5	7,5	3,4	11,3	09 2 61
1,1	2,0	2,7	2,2	2,0	3,8	3,6	1,5	3,6	
2,1	5,0	5,4	3,7	3,2	6,1	5,8	2,8	8,8	09 2 62
1,0	2,4	2,8	1,9	1,5	3,0	2,8	1,2	2,9	
1,7	2,7	3,7	3,3	2,7	5,2	5,4	2,4	7,5	09 2 63
0,8	1,4	1,9	1,7	1,4	2,6	2,7	1,1	2,5	
4,7	7,3	9,6	8,7	7,6	12,8	13,0	5,6	15,6	09 2 71
2,5	3,9	5,0	4,4	4,0	6,6	6,5	2,6	5,4	
3,6	5,4	7,2	6,8	5,8	8,5	9,4	4,4	10,2	09 2 72
1,8	2,8	3,7	3,5	3,0	4,5	4,7	2,1	3,5	
4,2	6,4	8,4	7,6	6,7	11,2	12,0	5,2	13,1	09 2 73
2,2	3,4	4,4	4,0	3,4	6,0	6,1	2,5	4,6	
5,2	8,2	10,8	10,3	9,1	15,6	15,0	6,0	15,6	09 2 74
2,7	4,4	5,6	5,3	4,6	8,3	7,6	2,9	5,6	
7,9	11,9	15,2	14,1	11,9	19,4	20,1	9,4	24,1	09 2 75
4,2	6,1	7,9	7,4	6,1	10,2	9,9	4,3	8,5	
3,6	5,3	6,9	6,7	5,7	8,9	10,2	4,8	10,9	09 2 76
1,8	2,8	3,5	3,5	3,0	4,8	5,1	2,3	3,8	
4,6	7,1	9,1	8,6	7,3	12,3	13,5	6,1	17,1	09 2 77
2,4	3,7	4,7	4,4	3,8	6,4	6,7	2,9	6,0	
3,8	5,9	7,3	6,9	6,1	9,8	10,3	4,5	12,0	09 2 78
2,0	3,1	3,8	3,5	3,2	5,1	5,2	2,1	4,2	
3,3	5,4	7,1	6,6	5,5	9,4	10,0	4,3	11,5	09 2 79
1,7	2,8	3,7	3,4	2,9	4,9	5,1	2,0	4,2	
42,8	69,5	92,0	81,8	71,5	117,1	128,7	56,3	145,5	09 3
22,1	36,3	48,1	42,9	37,4	61,1	63,9	26,2	50,2	
1,7	3,0	3,7	3,2	2,9	5,1	5,8	2,6	7,7	09 3 61
0,8	1,5	1,9	1,7	1,5	2,6	2,8	1,1	2,5	
4,4	9,3	13,4	10,1	7,9	15,0	15,0	6,9	22,5	09 3 62
2,2	4,6	6,9	5,3	4,0	7,5	7,1	3,0	7,3	
1,8	3,0	3,5	3,0	2,7	5,2	5,7	2,5	7,7	09 3 63
0,9	1,6	1,8	1,5	1,3	2,6	2,7	1,1	2,4	

16 Fortschreibung des
16.4 Bevölkerung 1990
16.4.2 In den kreisfreien Städten
in

Schlüsselnummer	Kreisfreie Stadt Landkreis	Ins- gesamt	Davon im Alter von ...			
			unter 6	6 - 10	10 - 15	15 - 18
09						noch: Bay
	Landkreise					
09 3 71	Amberg-Sulzbach	z 99,7 m 49,3	7,6 3,9	4,6 2,3	5,6 2,9	3,4 1,8
09 3 72	Cham	z 126,1 m 62,1	9,1 4,7	6,2 3,2	7,5 3,8	4,5 2,3
09 3 73	Neumarkt i.d. OPf	z 112,0 m 55,2	8,9 4,5	5,8 2,9	6,7 3,4	4,1 2,1
09 3 74	Neustadt a.d. Waldnaab	z 96,2 m 47,4	7,4 3,8	4,8 2,5	5,6 2,9	3,4 1,7
09 3 75	Regensburg	z 153,3 m 76,1	11,5 6,0	7,3 3,8	8,6 4,4	5,1 2,6
09 3 76	Schwandorf	z 135,3 m 67,0	9,3 4,7	6,1 3,1	7,5 3,9	4,7 2,4
09 3 77	Tirschenreuth	z 79,5 m 38,8	5,7 2,9	3,7 1,9	4,5 2,3	2,7 1,4
09 4	Reg.-Bez. Oberfranken	z 1 074,9 m 518,3	69,8 35,6	45,2 23,2	54,3 27,6	32,9 16,9
	Kreisfreie Städte					
09 4 61	Bamberg	z 70,5 m 32,4	4,1 2,1	2,4 1,2	2,8 1,4	1,8 0,9
09 4 62	Bayreuth	z 72,3 m 34,0	3,9 2,0	2,4 1,3	3,1 1,6	2,1 1,0
09 4 63	Coburg	z 44,2 m 20,7	2,5 1,3	1,6 0,8	1,7 0,9	1,2 0,6
09 4 64	Hof	z 52,9 m 24,8	3,0 1,6	1,9 1,0	2,3 1,2	1,5 0,8
	Landkreise					
09 4 71	Bamberg	z 126,1 m 62,7	10,3 5,2	6,6 3,4	7,7 3,9	4,4 2,3
09 4 72	Bayreuth	z 101,9 m 50,0	7,0 3,6	4,6 2,4	5,5 2,8	3,4 1,8
09 4 73	Coburg	z 85,8 m 42,2	6,1 3,1	3,7 1,9	4,4 2,3	2,5 1,3
09 4 74	Forchheim	z 103,4 m 50,8	8,0 4,1	5,2 2,7	6,0 3,1	3,3 1,7
09 4 75	Hof	z 108,3 m 51,9	6,3 3,2	4,2 2,1	5,2 2,6	3,2 1,6
09 4 76	Kronach	z 76,7 m 37,2	4,7 2,3	3,2 1,6	4,1 2,0	2,5 1,3
09 4 77	Kulmbach	z 75,3 m 36,3	4,4 2,3	3,1 1,6	3,8 2,0	2,4 1,2
09 4 78	Lichtenfels	z 67,8 m 33,0	4,5 2,3	2,9 1,5	3,7 1,9	2,2 1,2
09 4 79	Wunsiedel i. Fichtelgebirge	z 89,4 m 42,3	4,9 2,5	3,4 1,8	4,1 2,1	2,4 1,2
09 5	Reg.-Bez. Mittelfranken.....	z 1 598,9 m 770,9	103,8 53,2	64,7 33,2	76,1 39,1	45,8 23,4
	Kreisfreie Städte					
09 5 61	Ansbach	z 37,9 m 17,7	2,4 1,2	1,4 0,7	1,7 0,8	1,0 0,5
09 5 62	Erlangen	z 102,4 m 49,8	6,1 3,2	3,7 1,9	4,1 2,1	2,5 1,2
09 5 63	Fürth	z 103,4 m 48,8	6,6 3,3	3,8 2,0	4,6 2,3	2,7 1,4
09 5 64	Nürnberg	z 493,7 m 233,1	26,8 13,8	15,8 8,1	19,2 9,9	12,2 6,2
09 5 65	Schwabach	z 35,5 m 16,9	2,2 1,1	1,4 0,7	1,7 0,9	1,0 0,5
	Landkreise					
09 5 71	Ansbach	z 165,3 m 81,0	12,5 6,4	8,3 4,3	9,6 4,9	5,9 3,0
09 5 72	Erlangen-Höchstadt	z 114,5 m 56,9	9,0 4,5	5,9 3,0	6,7 3,4	3,7 2,0
09 5 73	Fürth	z 98,6 m 47,8	6,5 3,3	4,1 2,1	4,7 2,4	2,7 1,4
09 5 74	Nürnberger Land	z 157,4 m 76,6	10,4 5,3	6,7 3,4	7,9 4,0	4,6 2,4
09 5 75	Neustadt a.d. Aisch - Bad Windsheim	z 89,2 m 43,8	6,4 3,3	4,2 2,2	5,0 2,6	3,0 1,5

Bevölkerungsstandes
nach Altersgruppen
und Landkreisen
1 000

bis unter ... Jahren									Schlüssel- nummer
18 - 21	21 - 25	25 - 30	30 - 35	35 - 40	40 - 50	50 - 60	60 - 65	65 und mehr	
ern									09
4,3	6,9	8,8	8,2	7,0	10,9	13,2	5,7	13,6	09 3 71
2,3	3,6	4,7	4,4	3,7	5,7	6,7	2,7	4,8	
5,7	8,6	11,2	10,1	8,8	13,7	15,6	7,1	18,0	09 3 72
2,9	4,5	5,8	5,3	4,7	7,4	7,9	3,3	6,4	
5,1	7,8	10,2	9,2	8,1	12,6	13,7	5,7	14,3	09 3 73
2,6	4,1	5,3	4,8	4,2	6,7	6,9	2,7	5,0	
4,2	6,5	8,2	7,7	6,9	10,4	12,5	5,5	13,1	09 3 74
2,2	3,4	4,4	4,1	3,7	5,4	6,1	2,6	4,6	
6,2	10,1	14,2	13,5	12,2	20,1	18,9	7,6	18,0	09 3 75
3,2	5,2	7,3	6,9	6,3	10,5	9,7	3,7	6,5	
6,0	9,2	12,3	10,7	9,6	15,4	17,8	8,0	18,7	09 3 76
3,1	5,0	6,6	5,8	5,1	8,0	8,9	3,8	6,6	
3,4	5,2	6,6	6,1	5,4	8,9	10,4	4,8	12,0	09 3 77
1,8	2,8	3,5	3,2	2,8	4,7	5,2	2,2	4,1	
43,8	72,8	92,5	83,2	72,8	126,8	144,5	62,8	173,6	09 4
22,1	37,7	48,4	43,4	37,7	65,7	71,5	29,1	59,2	
2,7	5,5	7,0	5,3	4,2	7,9	8,9	4,0	14,1	09 4 61
1,3	2,6	3,6	2,7	2,1	3,9	4,2	1,7	4,6	
2,8	6,2	7,4	5,4	4,6	9,0	8,7	3,9	12,9	09 4 62
1,4	3,1	4,0	2,8	2,2	4,6	4,2	1,7	4,2	
1,9	3,2	4,0	3,3	2,7	5,1	5,5	2,5	9,0	09 4 63
1,0	1,7	2,0	1,7	1,4	2,6	2,7	1,1	2,9	
2,1	3,4	4,3	3,8	3,4	6,6	7,0	3,3	10,1	09 4 64
1,1	1,8	2,3	2,0	1,7	3,4	3,4	1,5	3,3	
5,5	8,7	11,7	10,7	9,3	14,4	16,0	6,3	14,5	09 4 71
2,9	4,5	6,1	5,6	4,9	7,6	8,0	3,0	5,2	
4,4	6,8	8,6	8,1	7,2	12,0	13,5	5,7	15,2	09 4 72
2,2	3,6	4,6	4,3	3,8	6,3	6,7	2,6	5,4	
3,4	5,7	7,1	6,6	6,1	10,3	12,1	5,1	12,8	09 4 73
1,7	3,1	3,7	3,5	3,1	5,3	6,2	2,4	4,6	
4,1	6,8	9,1	8,8	7,5	12,4	13,5	5,3	13,3	09 4 74
2,1	3,5	4,7	4,5	3,9	6,6	6,9	2,5	4,6	
4,4	6,6	8,1	7,8	7,0	12,8	15,7	7,2	19,7	09 4 75
2,2	3,5	4,3	4,1	3,7	6,6	7,8	3,4	6,9	
3,2	5,1	6,5	5,9	5,3	8,5	10,9	4,8	12,0	09 4 76
1,6	2,7	3,5	3,2	2,8	4,5	5,5	2,2	4,1	
3,2	4,8	5,9	5,8	5,3	9,1	10,3	4,7	12,7	09 4 77
1,6	2,4	3,2	3,0	2,7	4,7	5,0	2,2	4,4	
2,9	4,6	5,9	5,3	4,7	7,7	9,2	4,0	10,3	09 4 78
1,4	2,4	3,1	2,7	2,5	4,0	4,6	1,9	3,4	
3,4	5,4	6,8	6,4	5,6	10,7	13,2	6,2	16,9	09 4 79
1,7	2,8	3,5	3,4	2,9	5,6	6,4	2,8	5,6	
60,0	108,0	144,3	127,9	111,7	207,2	214,4	87,3	247,7	09 5
30,4	54,8	74,6	66,0	56,9	106,2	107,4	41,2	84,6	
1,5	2,4	3,0	2,7	2,5	4,8	4,9	2,1	7,5	09 5 61
0,7	1,2	1,5	1,4	1,3	2,4	2,4	0,9	2,6	
3,7	9,2	12,5	9,2	7,0	12,5	12,2	5,2	14,4	09 5 62
1,9	4,6	6,7	5,0	3,6	6,4	5,9	2,4	5,0	
3,6	6,8	9,3	8,4	7,1	13,7	13,9	5,9	16,8	09 5 63
1,8	3,3	4,7	4,3	3,6	7,0	6,9	2,8	5,4	
17,1	34,9	47,1	39,0	32,7	66,4	68,1	28,2	86,1	09 5 64
8,5	17,2	24,4	20,4	16,4	33,6	33,4	12,9	28,3	
1,3	2,3	3,0	2,7	2,4	4,8	5,0	1,9	5,7	09 5 65
0,7	1,2	1,5	1,4	1,2	2,4	2,5	0,9	2,0	
7,1	11,1	14,2	12,9	11,7	17,9	20,8	8,7	24,8	09 5 71
3,7	5,7	7,5	6,7	6,2	9,4	10,5	4,1	8,7	
4,5	7,0	9,7	9,9	9,2	16,1	14,9	5,5	12,5	09 5 72
2,3	3,7	5,0	4,9	4,7	8,4	7,7	2,7	4,6	
3,3	5,8	8,1	7,9	7,4	14,8	14,3	5,4	13,5	09 5 73
1,6	3,0	4,0	3,8	3,7	7,5	7,3	2,7	4,8	
6,1	9,9	12,9	12,2	11,1	21,4	22,2	8,7	23,3	09 5 74
3,2	5,1	6,6	6,3	5,6	10,9	11,3	4,3	8,1	
3,6	5,6	7,3	6,8	6,4	10,0	11,6	5,0	14,2	09 5 75
1,9	2,9	3,9	3,5	3,4	5,3	5,9	2,4	5,0	

16 Fortschreibung des
16.4 Bevölkerung 1990
16.4.2 In den kreisfreien Städten
an

Schlüssel- nummer	Kreisfreie Stadt Landkreis	Ins- gesamt	Davon im Alter von ...			
			unter 6	6 - 10	10 - 15	15 - 18
09						noch: Bay
09 5 76	Roth	z 110,6 m 54,8	8,3 4,3	5,3 2,7	6,0 3,1	3,4 1,8
09 5 77	Weißenburg-Gunzenhausen	z 90,4 m 43,8	6,7 3,5	4,1 2,1	5,0 2,6	3,0 1,5
09 6	Reg.-Bez. Unterfranken	z 1 259,0 m 615,0	89,1 45,7	57,3 29,5	66,8 34,2	39,4 20,4
	Kreisfreie Städte					
09 6 61	Aschaffenburg	z 64,1 m 30,4	4,1 2,1	2,7 1,4	3,1 1,7	1,8 0,9
09 6 62	Schweinfurt	z 54,5 m 25,7	3,2 1,7	2,0 1,0	2,4 1,3	1,5 0,7
09 6 63	Würzburg	z 127,8 m 58,4	6,7 3,4	4,0 2,0	4,8 2,4	2,9 1,5
	Landkreise					
09 6 71	Aschaffenburg	z 161,2 m 79,9	12,0 6,1	7,7 4,0	8,7 4,5	5,0 2,6
09 6 72	Bad Kissingen	z 104,6 m 50,6	7,4 3,8	4,8 2,5	5,6 2,8	3,4 1,7
09 6 73	Rhön-Grabfeld	z 81,4 m 40,8	6,1 3,1	4,1 2,1	4,6 2,4	2,9 1,5
09 6 74	Haßberge	z 83,3 m 41,4	6,3 3,2	4,3 2,2	4,7 2,5	2,8 1,5
09 6 75	Kitzingen	z 82,6 m 40,8	6,1 3,0	3,8 1,9	4,8 2,5	2,9 1,5
09 6 76	Miltenberg	z 120,3 m 59,8	9,1 4,7	5,9 3,0	7,1 3,6	4,1 2,2
09 6 77	Main-Spessart	z 126,8 m 62,6	9,2 4,8	5,8 3,0	7,2 3,6	4,2 2,2
09 6 78	Schweinfurt	z 108,0 m 53,4	8,1 4,1	5,2 2,7	6,0 3,0	3,4 1,8
09 6 79	Würzburg	z 144,4 m 71,2	10,8 5,5	7,1 3,7	8,0 4,0	4,6 2,4
09 7	Reg.-Bez. Schwaben	z 1 627,5 m 789,4	115,4 59,4	72,0 37,0	85,8 44,1	53,1 27,4
	Kreisfreie Städte					
09 7 61	Augsburg	z 256,9 m 121,2	15,0 7,8	8,7 4,4	10,6 5,5	7,0 3,6
09 7 62	Kaufbeuren	z 40,4 m 19,1	2,5 1,3	1,5 0,8	1,7 0,8	1,1 0,6
09 7 63	Kempten (Allgäu)	z 61,9 m 29,2	3,6 1,8	2,3 1,2	2,9 1,5	1,8 0,9
09 7 64	Memmingen	z 39,3 m 18,7	2,5 1,3	1,5 0,8	2,0 1,0	1,2 0,6
	Landkreise					
09 7 71	Aichach-Friedberg	z 107,7 m 53,3	8,3 4,2	5,4 2,9	6,3 3,2	3,8 1,9
09 7 72	Augsburg	z 205,6 m 101,1	15,6 8,0	9,8 5,0	11,4 5,9	6,7 3,4
09 7 73	Dillingen a.d. Donau	z 83,4 m 40,9	6,4 3,4	4,0 2,1	5,1 2,6	2,9 1,5
09 7 74	Günzburg	z 111,3 m 54,7	8,4 4,3	5,3 2,7	6,2 3,2	4,0 2,1
09 7 75	Neu-Ulm	z 146,9 m 71,9	10,6 5,3	6,8 3,5	7,8 4,0	4,8 2,5
09 7 76	Lindau (Bodensee)	z 73,2 m 35,0	5,0 2,5	2,9 1,5	3,5 1,8	2,2 1,2
09 7 77	Ostallgäu	z 121,7 m 59,5	9,3 4,8	5,9 3,0	6,9 3,6	4,2 2,2

Bevölkerungsstandes

nach Altersgruppen
und Landkreisen

1 000

bis unter ... Jahren									Schlüssel- nummer
18 - 21	21 - 25	25 - 30	30 - 35	35 - 40	40 - 50	50 - 60	60 - 65	65 und mehr	
ern									09
4,4 2,3	7,4 4,0	9,5 4,9	9,1 4,7	8,0 4,1	14,4 7,5	14,6 7,5	5,7 2,8	14,4 5,2	09 5 76
3,6 1,9	5,7 3,0	7,6 4,0	7,0 3,6	6,1 3,2	10,2 5,3	11,8 6,0	4,9 2,3	14,6 4,8	09 5 77
50,5 25,9	87,1 44,7	116,3 60,3	101,8 52,9	88,8 45,8	147,1 76,6	159,9 80,6	68,9 32,8	185,9 65,6	09 6
2,3 1,2	4,1 2,1	5,7 2,9	5,2 2,6	4,5 2,2	8,1 4,2	8,1 4,0	3,5 1,6	10,9 3,6	09 6 61
1,9 1,0	3,6 1,9	4,5 2,4	3,8 1,9	3,3 1,6	6,6 3,4	7,2 3,6	3,5 1,5	10,9 3,8	09 6 62
4,4 2,1	11,4 5,1	16,6 8,2	10,8 5,6	7,9 3,9	13,9 6,8	15,1 7,1	6,7 3,0	22,6 7,2	09 6 63
6,4 3,3	10,8 5,5	14,6 7,5	13,4 6,9	11,9 6,1	20,4 10,7	21,4 11,0	8,8 4,3	20,3 7,5	09 6 71
4,4 2,2	6,9 3,7	8,7 4,6	8,0 4,2	7,2 3,8	11,5 5,9	12,9 6,4	5,9 2,7	17,9 6,2	09 6 72
3,9 2,0	5,6 3,0	7,0 3,8	6,3 3,3	5,7 3,0	8,6 4,6	10,3 5,2	4,8 2,3	11,6 4,2	09 6 73
3,5 1,8	5,5 2,9	7,4 3,9	7,1 3,8	6,0 3,2	9,0 4,9	10,4 5,3	4,5 2,1	11,8 4,2	09 6 74
3,6 1,9	5,8 3,1	7,3 3,9	6,3 3,3	5,7 3,0	9,2 4,9	10,3 5,2	4,4 2,1	12,4 4,5	09 6 75
5,1 2,6	8,3 4,4	10,6 5,5	9,5 4,9	8,5 4,4	14,3 7,6	15,6 8,0	6,3 3,0	15,9 5,7	09 6 76
5,2 2,7	8,4 4,4	11,0 5,9	10,1 5,4	9,1 4,8	14,6 7,7	16,3 8,4	7,0 3,3	18,6 6,6	09 6 77
4,3 2,2	7,0 3,6	9,5 4,9	8,9 4,6	8,1 4,2	12,8 6,6	14,4 7,3	6,1 3,1	14,2 5,2	09 6 78
5,6 2,8	9,6 4,9	13,2 6,8	12,5 6,4	10,9 5,6	18,0 9,3	18,1 9,2	7,5 3,7	18,6 6,9	09 6 79
65,7 33,6	110,6 56,9	142,6 73,8	125,5 64,8	107,7 54,9	206,0 106,3	206,8 104,5	84,8 39,8	251,6 87,0	09 7
9,4 4,6	18,8 9,1	25,2 13,1	19,6 10,4	15,8 7,9	32,5 16,6	33,4 16,4	14,8 6,6	46,1 15,3	09 7 61
1,4 0,7	2,8 1,4	3,6 1,9	3,0 1,6	2,4 1,2	4,9 2,5	5,0 2,4	2,3 1,1	8,1 2,8	09 7 62
2,5 1,3	4,3 2,3	5,3 2,8	4,5 2,3	3,7 1,8	8,2 4,1	8,0 4,0	3,4 1,5	11,4 3,8	09 7 63
1,5 0,7	2,7 1,4	3,3 1,7	2,9 1,5	2,5 1,2	5,1 2,6	5,1 2,6	2,1 1,0	7,0 2,4	09 7 64
4,5 2,4	7,1 3,6	9,3 4,7	8,8 4,5	7,8 4,0	14,5 7,5	14,0 7,2	5,3 2,6	12,7 4,6	09 7 71
8,1 4,2	13,4 6,9	17,7 9,2	16,4 8,4	14,6 7,3	27,9 14,4	26,6 13,6	10,3 5,0	27,0 9,7	09 7 72
3,6 1,8	5,5 2,9	7,0 3,6	6,5 3,4	5,8 3,0	9,9 5,2	10,3 5,3	4,3 2,1	12,2 4,2	09 7 73
4,8 2,6	7,7 4,0	9,8 5,2	8,7 4,5	7,5 3,9	13,2 7,0	14,1 7,2	5,7 2,6	16,0 5,4	09 7 74
5,8 2,9	9,8 5,1	12,7 6,5	11,7 6,0	10,4 5,2	19,6 10,2	19,4 10,0	7,5 3,6	19,9 7,0	09 7 75
3,0 1,6	5,0 2,5	6,2 3,1	5,3 2,8	4,3 2,2	9,2 4,8	9,4 4,7	3,9 1,9	13,2 4,6	09 7 76
5,1 2,6	8,1 4,3	10,3 5,2	9,3 4,8	8,1 4,2	14,9 7,8	14,4 7,3	6,0 2,8	19,2 6,9	09 7 77

16 Fortschreibung des
16.4 Bevölkerung 1990
16.4.2 In den kreisfreien Städten
in

Schlüssel- nummer	Kreisfreie Stadt Landkreis	Ins- gesamt	Davon im Alter von ...				
			unter 6	6 - 10	10 - 15	15 - 18	
09							noch: Bay
09 7 78	Unterrallgäu	z 121,2 m 58,9	9,1 4,7	5,8 3,0	7,1 3,6	4,3 2,2	
09 7 79	Donau-Ries	z 121,1 m 60,0	9,1 4,7	5,8 3,0	7,1 3,7	4,5 2,4	
09 7 80	Oberallgäu	z 136,8 m 65,9	10,0 5,2	6,0 3,1	7,3 3,7	4,5 2,4	
	Land insgesamt ...	i 11 448,8 m 5 555,7	762,3 391,4	479,1 245,4	569,5 292,4	346,4 178,2	
10							Saar
	Landkreise						
10 0 41	Stadtverband Saarbrücken	z 361,3 m 172,1	20,5 10,6	12,8 6,5	15,3 7,7	9,0 4,6	
10 0 42	Merzig-Wadern	z 101,9 m 49,5	6,6 3,4	4,4 2,3	5,3 2,7	3,2 1,6	
10 0 43	Neunkirchen	z 149,3 m 72,1	9,3 4,7	5,7 3,0	6,9 3,5	3,9 2,0	
10 0 44	Saarlouis	z 212,4 m 103,4	13,7 7,1	8,8 4,6	10,8 5,6	6,1 3,1	
10 0 45	Saar-Pfalz-Kreis	z 154,7 m 75,1	9,4 4,8	6,2 3,2	7,2 3,7	4,2 2,2	
10 0 46	Sankt Wendel	z 93,4 m 45,8	6,0 3,1	3,9 2,0	4,9 2,5	2,9 1,5	
	Land insgesamt ...	i 1 073,0 m 518,0	65,5 33,8	41,9 21,7	50,4 25,7	29,2 15,1	
11.							Ber
	Land insgesamt ...	i 3 433,7 m 1 630,6	233,9 119,9	147,4 75,8	167,7 86,0	89,9 46,1	
12	Stadtkreise						Branden
12 0 01	Brandenburg/Havel	z 89,9 m 42,9	7,0 3,6	4,7 2,4	5,5 2,9	2,7 1,4	
12 0 02	Cottbus	z 125,9 m 60,6	10,7 5,5	8,0 4,1	9,2 4,6	4,1 2,1	
12 0 03	Eisenhüttenstadt	z 50,2 m 24,6	4,3 2,2	3,0 1,5	3,6 1,8	1,5 0,8	
12 0 04	Frankfurt/Oder	z 86,1 m 41,3	7,4 3,8	5,4 2,8	6,7 3,5	3,1 1,6	
12 0 05	Potsdam	z 139,8 m 66,4	11,2 5,8	8,1 4,2	9,5 4,8	4,4 2,3	
12 0 06	Schwedt/Oder	z 50,6 m 24,9	4,4 2,3	3,1 1,6	3,9 2,0	1,9 1,0	

Bevölkerungsstandes

nach Altersgruppen
und Landkreisen

1 000

bis unter ... Jahren									Schlüssel- nummer
18 - 21	21 - 25	25 - 30	30 - 35	35 - 40	40 - 50	50 - 60	60 - 65	65 und mehr	
ern									09
5,2	8,0	10,1	9,0	7,9	14,3	14,8	6,1	19,5	09 7 78
2,6	4,3	5,3	4,6	4,1	7,5	7,5	2,8	6,7	
5,2	8,0	10,4	9,5	8,2	13,9	15,0	6,2	18,1	09 7 79
2,7	4,3	5,5	4,9	4,3	7,3	7,8	3,0	6,3	
5,7	9,5	11,7	10,2	8,7	18,0	17,1	6,9	21,1	09 7 80
2,9	4,7	6,0	5,2	4,3	9,2	8,5	3,3	7,4	
446,6	784,3	1 037,0	914,5	793,7	1 484,8	1 498,1	609,3	1 723,1	
228,2	403,0	536,1	473,8	405,6	764,5	753,4	287,2	596,5	
land									10
12,2	23,8	33,5	30,2	26,6	45,9	50,4	22,2	58,9	10 0 41
6,2	12,1	17,1	15,7	13,6	23,3	24,9	10,4	19,5	
3,9	6,5	8,4	8,1	7,7	12,0	14,4	6,2	15,2	10 0 42
2,0	3,4	4,4	4,2	4,0	6,2	7,2	2,9	5,2	
5,3	9,3	12,9	12,1	10,7	18,2	21,7	9,0	24,3	10 0 43
2,7	4,7	6,8	6,3	5,5	9,4	10,8	4,4	8,2	
7,6	13,4	18,3	17,7	16,4	25,9	30,4	12,6	30,7	10 0 44
3,9	7,0	9,6	9,1	8,4	13,4	15,1	6,0	10,6	
5,5	10,0	13,3	12,6	11,4	19,0	22,3	9,5	24,2	10 0 45
2,8	5,2	6,8	6,5	5,8	9,7	11,1	4,5	8,6	
3,5	5,7	7,8	7,7	7,2	11,0	13,0	5,6	14,2	10 0 46
1,8	3,1	4,0	4,0	3,8	5,7	6,6	2,7	4,9	
38,1	68,6	94,2	88,3	79,9	132,0	152,3	65,1	167,4	
19,5	35,5	48,6	45,8	41,2	67,7	75,7	31,0	57,0	
lin									11
117,2	225,2	343,6	280,2	252,9	491,7	448,8	150,0	485,2	
59,0	112,4	177,3	145,8	127,9	250,5	224,7	67,0	138,3	
burg									12
3,1	5,1	7,7	7,0	6,8	11,0	13,6	4,5	11,2	12 0 01
1,6	2,5	4,0	3,5	3,4	5,4	6,8	2,0	3,5	
4,9	7,8	12,3	11,1	10,6	15,2	15,5	4,8	11,6	12 0 02
2,5	3,8	6,1	5,6	5,3	7,5	7,8	2,1	3,5	
1,8	3,0	4,7	4,3	3,7	6,0	7,4	2,5	4,4	12 0 03
0,9	1,6	2,3	2,2	1,9	3,0	3,6	1,2	1,5	
3,3	5,1	8,1	7,7	7,6	9,8	10,6	3,5	7,7	12 0 04
1,7	2,4	3,9	3,8	3,8	4,9	5,2	1,6	2,3	
5,0	7,6	12,4	11,5	11,7	17,1	19,2	6,7	15,3	12 0 05
2,5	3,8	6,2	5,7	5,8	8,4	9,3	3,0	4,5	
2,4	3,4	4,6	4,0	4,2	7,4	6,5	1,6	3,2	12 0 06
1,2	1,8	2,4	2,0	2,0	3,6	3,4	0,8	1,0	

16 Fortschreibung des
16.4 Bevölkerung 1990
16.4.2 In den kreisfreien Städten
in

Schlüsselnummer	Kreisfreie Stadt Landkreis	Ins- gesamt	Davon im Alter von ...			
			unter 6	6 - 10	10 - 15	15 - 18

12

noch: Branden

Landkreise

12 0 11	Angermünde	z	33,7	2,6	1,9	2,4	1,1
		m	16,4	1,3	1,0	1,2	0,6
12 0 12	Bad Freienwalde	z	36,2	2,9	2,1	2,4	1,3
		m	17,6	1,5	1,1	1,2	0,7
12 0 13	Bad Liebenwerda	z	52,2	3,9	3,0	3,6	1,7
		m	25,0	2,0	1,5	1,8	0,9
12 0 14	Beeskow	z	36,3	2,9	2,2	2,5	1,2
		m	17,7	1,6	1,1	1,3	0,6
12 0 15	Belzig	z	32,7	2,5	1,9	2,2	1,1
		m	15,9	1,3	1,0	1,2	0,6
12 0 16	Bernau	z	70,1	5,3	4,2	5,0	2,4
		m	34,3	2,7	2,1	2,6	1,2
12 0 17	Brandenburg	z	35,9	2,7	2,0	2,4	1,1
		m	17,5	1,4	1,1	1,2	0,6
12 0 18	Calau	z	54,4	4,2	3,0	3,6	1,7
		m	26,7	2,1	1,6	1,9	0,9
12 0 19	Cottbus	z	42,1	2,9	2,5	3,0	1,3
		m	20,7	1,5	1,3	1,5	0,7
12 0 20	Eberswalde	z	79,2	6,2	4,4	5,4	2,6
		m	38,4	3,1	2,2	2,8	1,3
12 0 21	Eisenhüttenstadt	z	19,6	1,3	1,1	1,5	0,6
		m	9,6	0,7	0,6	0,8	0,3
12 0 22	Finstertal	z	53,9	4,0	3,0	3,6	1,7
		m	25,9	2,1	1,5	1,8	0,9
12 0 23	Forst	z	37,7	2,9	2,0	2,5	1,1
		m	17,9	1,5	1,0	1,3	0,6
12 0 24	Fürstenwalde	z	101,6	7,7	6,0	7,0	3,2
		m	48,9	4,0	3,0	3,6	1,6
12 0 26	Gransee	z	42,8	3,5	2,5	2,8	1,3
		m	20,8	1,8	1,3	1,4	0,7
12 0 26	Guben	z	40,3	3,3	2,4	2,8	1,4
		m	19,1	1,6	1,2	1,4	0,7
12 0 27	Herzberg	z	36,4	2,9	2,1	2,4	1,3
		m	17,5	1,5	1,1	1,2	0,7
12 0 28	Jüterbog	z	35,4	2,8	2,1	2,2	1,1
		m	16,9	1,4	1,1	1,1	0,6
12 0 29	Königs Wusterhausen	z	84,3	5,8	4,7	5,5	2,5
		m	40,8	2,9	2,4	2,9	1,3
12 0 30	Kyritz	z	33,0	2,7	2,0	2,3	1,0
		m	16,0	1,4	1,0	1,2	0,5
12 0 31	Lübben	z	31,8	2,5	1,8	2,2	1,1
		m	15,4	1,2	1,0	1,2	0,6
12 0 32	Luckau	z	28,8	2,3	1,7	1,8	0,9
		m	13,8	1,2	0,9	0,9	0,5
12 0 33	Luckenwalde	z	42,5	3,5	2,4	2,7	1,3
		m	20,1	1,8	1,2	1,4	0,6
12 0 34	Nauen	z	71,0	5,5	4,0	4,3	2,1
		m	34,2	2,8	2,1	2,2	1,1
12 0 35	Neuruppin	z	64,1	5,4	3,8	4,5	2,2
		m	31,0	2,7	2,0	2,3	1,1
12 0 36	Oranienburg	z	125,8	9,6	7,1	8,3	3,8
		m	60,9	4,9	3,7	4,2	1,9
12 0 37	Perleberg	z	70,4	5,4	3,7	4,4	2,0
		m	33,7	2,9	1,9	2,2	1,0
12 0 38	Potsdam	z	97,6	7,6	5,4	6,3	2,9
		m	47,2	3,9	2,8	3,2	1,5
12 0 39	Prenzlau	z	42,4	3,4	2,6	3,0	1,4
		m	20,7	1,7	1,3	1,5	0,7
12 0 40	Pritzwalk	z	31,5	2,7	1,9	2,2	1,1
		m	15,4	1,5	1,0	1,2	0,5

Bevölkerungsstandes

nach Altersgruppen
und Landkreisen

1 000

bis unter ... Jahren

18 - 21	21 - 25	25 - 30	30 - 35	35 - 40	40 - 50	50 - 60	60 - 65	65 und mehr	Schlüsselnummer
1,2	1,7	2,7	2,8	2,5	3,4	5,1	2,0	4,4	12 0 11
0,6	0,9	1,4	1,5	1,3	1,8	2,5	0,9	1,4	
1,5	2,0	2,9	2,9	2,7	3,8	5,2	2,0	4,6	12 0 12
0,8	1,1	1,5	1,5	1,4	2,0	2,6	0,8	1,5	
2,2	2,7	3,9	4,1	3,8	5,6	7,3	3,0	7,6	12 0 13
1,1	1,4	2,0	2,1	2,0	2,8	3,6	1,3	2,4	
1,3	2,1	3,2	3,1	2,9	3,6	4,9	1,8	4,6	12 0 14
0,7	1,1	1,7	1,6	1,5	1,9	2,5	0,8	1,4	
1,2	1,6	2,7	2,7	2,4	3,2	4,5	1,9	4,7	12 0 15
0,6	0,8	1,4	1,4	1,3	1,7	2,2	0,9	1,6	
2,5	3,4	5,7	5,7	5,7	8,5	10,0	3,4	8,4	12 0 16
1,3	1,8	2,9	2,9	2,9	4,5	5,0	1,6	2,7	
1,2	1,7	2,9	2,8	2,9	3,7	4,9	2,1	5,4	12 0 17
0,6	0,9	1,5	1,5	1,5	1,9	2,5	0,9	1,8	
2,2	3,3	4,5	4,1	3,8	6,6	8,2	2,8	6,4	12 0 18
1,2	1,7	2,4	2,2	2,0	3,3	4,1	1,2	2,1	
1,6	2,2	3,2	3,4	3,3	4,4	5,8	2,4	6,1	12 0 19
0,8	1,1	1,7	1,8	1,8	2,4	3,0	1,1	2,0	
3,1	4,4	6,7	6,5	6,2	9,3	11,3	3,9	9,2	12 0 20
1,6	2,2	3,5	3,3	3,2	4,7	5,8	1,8	2,9	
0,7	0,9	1,3	1,5	1,6	2,1	2,9	1,3	2,8	12 0 21
0,4	0,5	0,7	0,7	0,9	1,1	1,5	0,6	0,9	
2,0	3,0	4,4	4,2	3,9	6,0	7,4	2,8	7,8	12 0 22
1,0	1,5	2,3	2,2	2,0	3,0	3,7	1,2	2,5	
1,4	2,1	3,1	2,9	2,8	3,9	5,1	2,1	5,6	12 0 23
0,7	1,1	1,6	1,5	1,5	2,0	2,6	1,0	1,7	
3,7	5,3	8,3	8,2	8,3	11,9	14,7	5,1	12,2	12 0 24
1,9	2,8	4,2	4,2	4,3	6,0	7,3	2,3	3,8	
1,6	2,3	3,7	3,4	3,3	4,4	6,2	2,3	5,4	12 0 25
0,9	1,2	2,0	1,8	1,8	2,3	3,1	1,1	1,7	
1,7	2,5	3,5	3,2	3,3	5,0	5,0	1,7	4,5	12 0 26
0,9	1,2	1,8	1,6	1,7	2,4	2,6	0,8	1,3	
1,4	2,1	3,0	2,8	2,7	3,9	4,9	1,9	5,1	12 0 27
0,8	1,1	1,5	1,5	1,4	2,0	2,4	0,9	1,6	
1,2	1,9	2,9	2,8	2,5	3,7	4,9	1,8	5,3	12 0 28
0,7	1,0	1,5	1,4	1,3	1,9	2,4	0,8	1,7	
3,0	4,4	6,5	6,5	6,2	10,5	13,5	4,7	10,6	12 0 29
1,6	2,3	3,4	3,3	3,2	5,2	6,8	2,2	3,3	
1,2	1,8	2,7	2,7	2,6	3,5	4,4	1,8	4,4	12 0 30
0,6	1,0	1,4	1,4	1,4	1,8	2,1	0,8	1,4	
1,2	1,8	2,6	2,6	2,4	3,2	4,6	1,7	4,2	12 0 31
0,6	0,9	1,3	1,3	1,2	1,6	2,3	0,7	1,3	
1,1	1,6	2,3	2,3	2,1	2,8	3,9	1,7	4,2	12 0 32
0,6	0,8	1,2	1,2	1,2	1,4	2,0	0,8	1,3	
1,5	2,4	3,6	3,2	3,1	4,9	5,9	2,1	5,9	12 0 33
0,8	1,2	1,8	1,6	1,6	2,5	2,9	0,9	1,8	
2,5	3,7	6,0	5,6	5,1	8,1	10,8	4,0	9,1	12 0 34
1,3	2,0	3,2	2,9	2,6	4,1	5,3	1,8	2,8	
2,4	3,6	5,6	5,2	5,0	7,1	8,3	3,2	7,8	12 0 35
1,2	1,8	2,9	2,7	2,6	3,7	4,1	1,4	2,5	
4,4	6,7	10,7	10,1	9,5	15,1	19,3	6,4	14,9	12 0 36
2,3	3,4	5,6	5,2	4,8	7,6	9,6	2,9	4,6	
2,6	3,9	6,0	5,4	5,1	7,7	10,3	3,9	10,0	12 0 37
1,3	2,0	3,2	2,8	2,6	3,8	5,1	1,7	3,2	
3,7	5,7	8,4	7,5	7,2	11,9	14,5	4,9	11,6	12 0 38
1,9	2,9	4,4	3,9	3,6	5,9	7,3	2,3	3,7	
1,6	2,3	3,6	3,7	3,3	4,4	5,9	2,3	5,1	12 0 39
0,9	1,2	1,9	1,9	1,8	2,2	2,9	1,0	1,6	
1,3	1,7	2,7	2,6	2,5	3,2	4,0	1,6	3,8	12 0 40
0,7	0,9	1,4	1,4	1,3	1,7	2,0	0,7	1,2	

burg

12

16 Fortschreibung des
16.4 Bevölkerung 1990
16.4.2 In den kreisfreien Städten
in

Schlüsselnummer	Kreisfreie Stadt Landkreis	Ins- gesamt	Davon im Alter von ...			
			unter 6	6 - 10	10 - 15	15 - 18
12						noch: Branden
12 0 41	Rathenow	z 60,1 m 28,9	4,7 2,4	3,2 1,6	4,0 2,0	1,9 1,0
12 0 42	Seelow	z 38,9 m 19,1	3,4 1,7	2,5 1,3	2,8 1,4	1,4 0,7
12 0 43	Senftenberg	z 110,6 m 53,9	8,2 4,1	5,9 3,0	7,6 3,9	3,5 1,8
12 0 44	Spremberg	z 41,7 m 20,2	3,2 1,6	2,5 1,2	2,9 1,4	1,2 0,6
12 0 45	Strausberg	z 88,1 m 43,1	6,6 3,4	5,4 2,8	6,5 3,4	2,7 1,4
12 0 46	Templin	z 35,1 m 17,2	3,2 1,6	2,2 1,2	2,6 1,3	1,2 0,6
12 0 47	Wittstock	z 23,8 m 11,5	2,2 1,1	1,6 0,8	1,8 0,9	0,8 0,4
12 0 48	Zossen	z 73,5 m 36,0	5,8 3,0	4,2 2,1	4,9 2,5	2,3 1,1
	Land insgesamt ...	i 2 578,3 m 1 246,5	203,3 104,2	149,3 76,4	176,1 90,4	82,0 42,1
13						Mecklenburg-
	Stadtkreise					
13 0 01	Greifswald	z 66,3 m 32,0	5,8 3,0	4,1 2,1	5,5 2,8	2,5 1,3
13 0 02	Neubrandenburg	z 89,3 m 43,9	7,9 4,2	6,0 3,1	8,1 4,1	3,6 1,9
13 0 03	Rostock	z 248,1 m 120,4	19,9 10,3	14,1 7,2	18,2 9,3	8,3 4,2
13 0 04	Schwerin	z 127,4 m 60,8	10,6 5,5	7,6 3,9	10,3 5,2	4,4 2,3
13 0 05	Stralsund	z 72,8 m 35,1	5,6 2,9	4,1 2,1	5,2 2,7	2,4 1,2
13 0 06	Wismar	z 55,5 m 26,8	4,1 2,1	3,0 1,5	3,9 2,0	1,8 0,9
	Landkreise					
13 0 11	Altentreptow	z 22,3 m 10,8	2,0 1,0	1,4 0,7	1,7 0,9	0,8 0,4
13 0 12	Anklam	z 37,6 m 18,2	3,1 1,5	2,2 1,1	2,8 1,4	1,2 0,6
13 0 13	Bad Doberan	z 48,2 n 23,4	3,9 2,0	2,9 1,4	3,5 1,9	1,7 0,9
13 0 14	Bützow	z 28,7 m 13,9	2,6 1,3	1,8 0,9	2,1 1,1	1,1 0,6
13 0 15	Demmin	z 43,1 m 20,8	3,3 1,7	2,5 1,2	3,0 1,6	1,5 0,8
13 0 16	Gadebusch	z 23,5 m 11,5	2,0 1,1	1,5 0,8	1,7 0,8	0,7 0,4
13 0 17	Greifswald	z 24,2 m 12,0	2,1 1,0	1,6 0,8	1,9 1,0	0,8 0,4
13 0 18	Grevesmühlen	z 40,8 m 19,9	3,4 1,7	2,5 1,2	2,8 1,4	1,4 0,7
13 0 19	Grimmen	z 32,9 m 16,0	2,9 1,5	2,0 1,0	2,4 1,2	1,0 0,5
13 0 20	Güstrow	z 70,3 m 34,1	6,4 3,3	4,4 2,3	5,1 2,6	2,2 1,2
13 0 21	Hagenow	z 70,2 m 34,0	6,1 3,2	4,4 2,2	4,8 2,4	2,4 1,2

Bevölkerungsstandes

nach Altersgruppen
und Landkreisen

1 000

bis unter ... Jahren									Schlüssel- nummer
18 - 21	21 - 25	25 - 30	30 - 35	35 - 40	40 - 50	50 - 60	60 - 65	65 und mehr	
burg									12
2,2	3,3	5,0	4,6	4,6	7,4	9,0	2,9	7,4	12 0 41
1,1	1,7	2,6	2,3	2,3	3,7	4,5	1,3	2,4	
1,4	2,1	3,5	3,2	2,9	3,5	5,4	2,1	4,6	12 0 42
0,8	1,1	1,9	1,7	1,6	1,8	2,6	0,9	1,6	
4,2	6,0	8,9	8,3	8,3	12,9	15,7	6,1	15,0	12 0 43
2,2	3,1	4,7	4,4	4,5	6,7	7,9	2,7	4,8	
1,5	2,3	3,5	3,5	3,1	4,3	5,9	2,2	5,6	12 0 44
0,8	1,2	1,8	1,9	1,7	2,2	3,0	1,0	1,8	
3,1	4,5	7,2	7,1	6,7	10,6	13,6	4,5	9,6	12 0 45
1,6	2,4	3,7	3,6	3,5	5,3	6,8	2,1	3,1	
1,4	2,0	3,2	3,0	2,7	3,5	4,7	1,8	3,9	12 0 46
0,6	1,0	1,6	1,6	1,4	1,8	2,3	0,9	1,2	
0,8	1,2	2,2	2,3	1,9	2,2	3,0	1,2	2,6	12 0 47
0,4	0,7	1,1	1,1	0,9	1,2	1,5	0,6	0,8	
2,9	4,2	6,5	5,9	5,5	8,8	10,7	3,6	8,3	12 0 48
1,5	2,2	3,5	3,1	2,9	4,4	5,4	1,7	2,7	
96,5	142,5	218,9	207,8	198,9	295,3	364,6	130,5	312,6	
49,9	73,1	112,9	106,8	102,8	148,9	181,7	58,8	98,4	
Vorpommern									13
2,7	3,9	6,0	5,8	5,9	8,0	7,6	2,6	5,9	13 0 01
1,4	1,9	3,0	2,9	2,9	4,1	3,7	1,1	1,7	
3,7	4,9	7,9	8,2	8,8	11,0	10,7	3,1	5,4	13 0 02
2,0	2,4	3,8	4,0	4,3	5,6	5,3	1,4	1,8	
9,4	15,1	22,3	20,4	20,3	31,4	35,2	10,9	22,6	13 0 03
4,8	7,7	11,4	10,3	10,2	15,5	17,3	4,9	7,2	
5,0	7,3	11,0	10,7	11,5	15,4	15,5	5,6	12,6	13 0 04
2,6	3,7	5,4	5,3	5,6	7,6	7,6	2,5	3,7	
2,9	4,0	5,9	5,7	5,8	8,5	11,2	3,7	7,8	13 0 05
1,5	2,1	3,1	2,9	3,0	4,2	5,5	1,7	2,3	
2,1	3,0	4,5	4,3	4,4	6,6	8,0	3,0	6,7	13 0 06
1,1	1,6	2,3	2,2	2,2	3,3	3,9	1,3	2,2	
0,8	1,3	1,9	2,0	1,6	2,0	3,1	1,2	2,6	13 0 11
0,4	0,7	1,0	1,1	0,9	1,0	1,5	0,5	0,8	
1,4	2,1	3,1	3,1	2,8	3,5	5,6	2,0	4,8	13 0 12
0,7	1,1	1,6	1,6	1,5	1,8	2,8	0,9	1,5	
1,9	2,7	4,0	3,9	3,8	5,5	6,3	2,3	5,8	13 0 13
1,0	1,5	2,1	2,0	2,0	2,8	3,1	1,0	1,7	
1,1	1,6	2,4	2,3	2,1	2,8	3,8	1,4	3,5	13 0 14
0,6	0,9	1,3	1,2	1,1	1,4	1,9	0,6	1,1	
1,5	2,4	3,5	3,4	3,0	4,2	6,5	2,6	5,8	13 0 15
0,8	1,2	1,8	1,8	1,6	2,2	3,2	1,1	1,8	
1,1	1,4	2,0	1,9	1,7	2,2	3,3	1,2	3,0	13 0 16
0,6	0,7	1,1	1,0	0,9	1,2	1,6	0,6	0,9	
0,9	1,4	2,0	2,0	1,8	2,3	3,4	1,2	2,8	13 0 17
0,5	0,8	1,1	1,1	1,0	1,2	1,7	0,5	0,8	
1,6	2,4	3,5	3,4	3,0	4,3	6,5	2,6	5,1	13 0 18
0,8	1,2	1,8	1,8	1,6	2,2	3,2	1,1	1,8	
1,3	1,9	2,9	2,6	2,4	3,3	4,9	1,7	3,6	13 0 19
0,7	1,1	1,5	1,4	1,3	1,7	2,4	0,8	1,1	
2,8	4,2	6,5	5,8	5,2	7,1	9,5	3,4	7,9	13 0 20
1,4	2,1	3,4	3,0	2,7	3,5	4,7	1,5	2,4	
2,8	4,1	6,1	5,7	5,2	7,0	9,0	3,6	8,9	13 0 21
1,4	2,1	3,2	3,0	2,7	3,6	4,5	1,6	2,8	

16 Fortschreibung des
16.4 Bevölkerung 1990
16.4.2 In den kreisfreien Städten
in

Schlüsselnummer	Kreisfreie Stadt Landkreis	Ins- gesamt	Davon im Alter von ...			
			unter 6	6 - 10	10 - 15	15 - 18
13						noch: Mecklenburg-
13 0 22	Ludwigslust	z 58,7 m 28,1	4,7 2,4	3,5 1,7	4,0 2,0	2,0 1,0
13 0 23	Lübz	z 33,6 m 16,4	3,0 1,5	2,1 1,1	2,4 1,3	1,1 0,6
13 0 24	Malchin	z 38,5 m 18,7	3,5 1,8	2,4 1,2	2,8 1,4	1,3 0,7
13 0 25	Neubrandenburg	z 26,6 m 13,0	2,4 1,2	1,8 0,9	2,0 1,0	0,8 0,4
13 0 26	Neustrelitz	z 52,9 m 25,5	4,2 2,1	3,0 1,5	3,8 1,9	2,0 1,1
13 0 27	Parchim	z 38,3 m 18,5	3,3 1,6	2,2 1,2	2,9 1,5	1,3 0,7
13 0 28	Pasewalk	z 41,4 m 20,3	3,6 1,8	2,6 1,3	3,0 1,5	1,4 0,7
13 0 29	Ribnitz-Damgarten	z 64,6 m 31,2	5,2 2,7	3,8 1,9	4,8 2,4	2,2 1,1
13 0 30	Röbel/Müritz	z 17,1 m 8,4	1,4 0,7	1,0 0,5	1,2 0,6	0,6 0,3
13 0 31	Rostock	z 37,9 m 18,7	3,5 1,8	2,6 1,4	3,0 1,5	1,4 0,7
13 0 32	Rügen	z 85,3 m 41,9	7,6 3,9	5,5 2,8	6,3 3,2	3,0 1,5
13 0 33	Schwerin	z 33,9 m 16,8	2,9 1,5	2,2 1,1	2,6 1,3	1,2 0,6
13 0 34	Sternberg	z 22,5 m 11,0	1,9 1,0	1,5 0,8	1,6 0,8	0,7 0,4
13 0 35	Stralsund	z 24,1 m 11,8	2,1 1,1	1,4 0,7	1,8 0,9	0,8 0,4
13 0 36	Strasburg	z 24,0 m 11,7	2,1 1,1	1,4 0,7	1,7 0,8	0,8 0,4
13 0 37	Teterow	z 30,6 m 14,9	2,6 1,3	2,0 1,0	2,4 1,2	1,1 0,6
13 0 38	Ueckermünde	z 49,6 m 24,4	4,5 2,3	3,2 1,7	4,0 2,0	1,6 0,8
13 03 39	Waren	z 52,5 m 25,4	4,6 2,3	3,2 1,7	3,9 2,1	1,8 0,9
13 0 40	Wismar	z 32,4 m 16,0	2,8 1,4	2,1 1,1	2,6 1,3	1,2 0,6
13 0 41	Wolgast	z 58,3 m 28,4	4,8 2,5	3,3 1,7	4,3 2,2	2,0 1,0
	Land insgesamt ...	i 1 924,0 m 934,9	162,3 83,4	116,8 59,7	144,1 73,8	65,9 33,9

14

Sach

Stadtkreise

14 0 01	Chemnitz	z 294,2 m 137,6	19,1 9,8	14,1 7,2	18,4 9,3	8,9 4,5
14 0 02	Dresden	z 490,6 m 229,0	35,8 18,5	25,6 13,1	31,5 16,3	15,3 7,9
14 0 03	Görlitz	z 72,2 m 33,4	5,4 2,8	3,9 2,0	4,5 2,3	2,2 1,1
14 0 04	Leipzig	z 511,1 m 236,9	34,3 17,6	23,9 12,2	28,7 14,7	13,6 6,9
14 0 05	Plauen	z 71,8 m 32,9	4,6 2,3	3,2 1,6	3,9 2,0	1,8 1,0
14 0 06	Zwickau	z 114,6 m 54,0	8,0 4,1	5,5 2,9	6,3 3,3	3,1 1,6

Bevölkerungsstandes

nach Altersgruppen
und Landkreisen

1 000

bis unter ... Jahren									Schlüssel- nummer
18 - 21	21 - 25	25 - 30	30 - 35	35 - 40	40 - 50	50 - 60	60 - 65	65 und mehr	

Vorpommern

13

2,3 1,2	3,2 1,7	4,9 2,5	4,8 2,5	4,5 2,3	6,1 3,1	7,9 3,8	3,0 1,3	7,8 2,4	13 0 22
1,3 0,7	2,0 1,0	3,1 1,6	2,8 1,5	2,5 1,3	3,2 1,7	4,5 2,2	1,7 0,7	3,9 1,2	13 0 23
1,4 0,7	2,2 1,1	3,5 1,8	3,3 1,7	3,0 1,6	3,8 1,9	5,0 2,5	1,9 0,9	4,5 1,3	13 0 24
1,0 0,5	1,5 0,8	2,4 1,3	2,3 1,2	2,0 1,1	2,5 1,3	3,4 1,7	1,4 0,6	3,1 1,0	13 0 25
2,0 1,1	2,9 1,5	4,5 2,4	4,3 2,2	3,9 2,0	5,7 2,9	7,7 3,8	2,7 1,2	6,4 2,0	13 0 26
1,4 0,7	2,0 1,0	3,2 1,7	3,1 1,6	3,1 1,6	4,2 2,2	5,1 2,5	1,9 0,8	4,7 1,4	13 0 27
1,6 0,8	2,2 1,1	3,5 1,9	3,6 1,9	3,1 1,7	3,9 2,0	5,8 2,9	2,2 1,0	5,0 1,5	13 0 28
2,6 1,3	3,8 2,0	5,4 2,8	5,2 2,7	4,9 2,5	7,0 3,6	8,8 4,4	3,1 1,4	7,7 2,3	13 0 29
0,7 0,4	1,0 0,5	1,5 0,8	1,5 0,8	1,3 0,7	1,7 0,9	2,4 1,2	0,9 0,4	2,0 0,6	13 0 30
1,5 0,8	2,1 1,1	3,4 1,7	3,4 1,8	3,0 1,6	3,9 2,0	4,6 2,3	1,7 0,7	3,9 1,2	13 0 31
3,1 1,6	5,0 2,6	7,8 4,2	7,4 3,9	6,7 3,5	8,9 4,6	11,6 5,8	4,0 1,7	8,3 2,5	13 0 32
1,3 0,7	1,9 1,0	2,9 1,6	2,8 1,5	2,8 1,5	3,4 1,8	4,3 2,2	1,6 0,7	4,0 1,3	13 0 33
0,9 0,5	1,2 0,6	1,9 1,0	1,9 1,0	1,6 0,9	2,3 1,2	3,1 1,5	1,2 0,5	2,7 0,8	13 0 34
0,9 0,5	1,4 0,7	2,1 1,1	2,0 1,1	1,8 1,0	2,1 1,1	3,5 1,7	1,3 0,6	2,9 0,8	13 0 35
0,9 0,5	1,4 0,7	2,1 1,1	1,9 1,0	1,7 0,9	2,1 1,1	3,5 1,8	1,4 0,6	2,9 0,9	13 0 36
1,2 0,6	1,8 0,9	2,5 1,3	2,4 1,3	2,3 1,2	3,0 1,6	4,1 2,0	1,7 0,7	3,6 1,1	13 0 37
1,8 0,9	2,7 1,4	4,5 2,4	4,5 2,3	4,1 2,2	4,9 2,5	6,5 3,3	2,4 1,1	5,0 1,5	13 0 38
2,1 1,1	2,9 1,5	4,6 2,3	4,3 2,2	4,0 2,1	5,7 3,0	6,9 3,4	2,5 1,1	5,9 1,8	13 0 39
1,3 0,7	1,9 1,0	2,8 1,5	2,7 1,5	2,6 1,4	3,4 1,8	4,1 2,1	1,5 0,6	3,5 1,1	13 0 40
2,2 1,1	3,3 1,7	4,9 2,5	4,8 2,5	4,7 2,5	6,4 3,3	8,1 3,9	2,9 1,3	6,5 2,1	13 0 41
74,3 38,3	109,9 56,8	166,5 86,5	160,3 82,9	152,8 79,1	209,3 106,6	260,2 128,7	92,5 40,9	209,1 64,4	

sen

11,0 5,6	15,8 7,8	22,2 11,3	20,1 9,9	23,1 11,2	41,1 20,3	39,9 19,5	16,1 7,0	44,5 14,0	14 0 01
18,0 9,2	26,6 13,3	39,2 19,7	34,2 17,3	34,6 16,9	63,0 30,6	67,3 32,8	25,0 11,0	74,5 22,4	14 0 02
2,5 1,3	3,9 2,0	5,8 2,9	5,1 2,5	4,9 2,6	8,6 4,1	10,2 5,1	3,8 1,6	11,4 3,2	14 0 03
18,7 9,6	29,3 14,7	42,0 21,3	36,9 18,6	37,4 18,6	66,4 32,2	72,9 34,9	27,8 11,8	79,4 23,8	14 0 04
2,5 1,3	4,0 2,0	5,6 2,9	5,1 2,6	5,2 2,6	9,4 4,6	10,2 5,0	3,8 1,6	12,3 3,5	14 0 05
4,0 2,1	6,1 3,0	9,5 4,8	8,2 4,3	8,6 4,2	15,0 7,4	15,9 7,7	6,6 2,9	17,8 5,7	14 0 06

16 Fortschreibung des
16.4 Bevölkerung 1990
16.4.2 In den kreisfreien Städten
in

Schlüsselnummer	Kreisfreie Stadt Landkreis	Ins- gesamt	Davon im Alter von ...				
			unter 6	6 - 10	10 - 15	15 - 18	
14						noch: Sach	
	Landkreise						
14 0 11	Annaberg	z m	78,9 37,3	5,6 2,9	4,3 2,2	5,5 2,8	2,7 1,4
14 0 12	Aue	z m	113,3 53,5	7,8 4,1	5,7 2,9	7,3 3,7	3,7 1,9
14 0 13	Auerbach	z m	67,7 31,0	4,3 2,2	3,1 1,6	3,7 1,9	1,9 1,0
14 0 14	Bautzen	z m	120,9 57,7	9,8 5,1	7,3 3,7	8,8 4,5	4,1 2,1
14 0 15	Bischofswerda	z m	62,6 29,6	4,5 2,3	3,5 1,8	4,3 2,2	2,2 1,2
14 0 16	Borna	z m	83,2 40,6	5,8 3,0	4,1 2,1	5,0 2,6	2,5 1,3
14 0 17	Brand-Erbisdorf	z m	35,3 17,0	2,7 1,4	2,1 1,0	2,7 1,4	1,2 0,6
14 0 18	Chemnitz	z m	97,0 44,7	5,8 3,0	4,2 2,1	5,3 2,8	2,8 1,4
14 0 19	Delitzsch	z m	53,1 25,7	4,2 2,2	3,1 1,6	3,5 1,8	1,6 0,8
14 0 20	Dippoldiswalde	z m	43,3 20,6	3,3 1,7	2,5 1,3	3,1 1,6	1,6 0,8
14 0 21	Döbeln	z m	86,8 40,7	6,2 3,2	4,5 2,3	5,6 2,9	2,7 1,4
14 0 22	Dresden	z m	101,1 47,7	6,6 3,4	5,1 2,6	6,6 3,4	3,2 1,7
14 0 23	Eilenburg	z m	49,9 24,0	4,0 2,1	2,9 1,5	3,5 1,8	1,7 0,9
14 0 24	Flöha	z m	50,6 23,7	3,6 1,8	2,7 1,4	3,3 1,7	1,6 0,8
14 0 25	Freiberg	z m	77,6 36,9	5,8 3,0	3,9 2,1	5,0 2,6	2,5 1,3
14 0 26	Freital	z m	76,2 36,1	5,2 2,7	3,7 1,9	5,0 2,5	2,4 1,3
14 0 27	Geithain	z m	34,7 16,5	2,6 1,3	1,9 1,0	2,3 1,2	1,1 0,6
14 0 28	Glauchau	z m	62,5 29,1	4,2 2,1	3,0 1,6	3,4 1,7	1,7 0,9
14 0 29	Görlitz	z m	27,5 13,2	2,1 1,1	1,6 0,8	2,0 1,0	0,9 0,5
14 0 30	Grimma	z m	62,6 29,7	4,7 2,4	3,5 1,8	4,3 2,2	2,0 1,0
14 0 31	Großenhain	z m	41,0 19,6	3,4 1,7	2,6 1,3	2,9 1,5	1,4 0,7
14 0 32	Hainichen	z m	63,0 29,8	4,3 2,2	3,2 1,7	4,1 2,1	2,0 1,0
14 0 33	Hohenstein-Ernstthal	z m	57,8 27,1	3,6 1,9	2,8 1,4	3,3 1,7	1,6 0,8
14 0 34	Hoyerswerda	z m	105,6 51,8	8,4 4,4	5,8 3,0	7,8 4,0	3,7 1,9
14 0 35	Kamenz	z m	59,7 28,8	5,1 2,7	3,8 2,0	4,5 2,3	2,1 1,1
14 0 36	Klingenthal	z m	33,3 15,4	2,1 1,1	1,6 0,8	1,9 1,0	1,0 0,5
14 0 37	Leipzig	z m	127,1 59,8	8,0 4,1	5,6 2,9	6,7 3,5	3,4 1,7
14 0 38	Löbau	z m	92,2 43,5	6,7 3,5	5,0 2,6	5,8 3,1	3,0 1,5
14 0 39	Marienberg	z m	61,8 29,4	4,7 2,4	3,5 1,7	4,3 2,2	2,1 1,1
14 0 40	Meißen	z m	109,9 51,5	7,7 3,9	5,9 3,1	7,3 3,7	3,4 1,7

Bevölkerungsstandes

nach Altersgruppen

und Landkreisen

1 000

bis unter ... Jahren

18 - 21	21 - 25	25 - 30	30 - 35	35 - 40	40 - 50	50 - 60	60 - 65	65 und mehr	Schlüsselnummer
2,9 1,5	3,7 1,9	5,5 2,8	5,6 2,8	6,5 3,3	9,5 4,9	9,9 4,7	4,9 2,2	12,5 4,0	14 0 11
4,1 2,1	5,4 2,8	7,6 3,8	8,2 4,1	9,4 4,8	13,5 6,8	15,5 7,3	7,5 3,5	17,8 5,8	14 0 12
2,2 1,1	3,1 1,5	4,7 2,3	4,9 2,4	5,1 2,5	8,2 4,1	9,4 4,5	4,1 1,8	12,9 4,0	14 0 13
4,5 2,3	6,1 3,1	9,5 4,8	9,3 4,8	9,0 4,7	13,2 6,7	15,6 7,7	6,8 2,9	16,9 5,3	14 0 14
2,2 1,2	3,0 1,5	4,6 2,3	4,5 2,3	4,6 2,4	6,9 3,5	8,3 4,1	3,8 1,7	10,2 3,3	14 0 15
3,1 1,6	4,7 2,4	6,7 3,5	6,4 3,4	6,4 3,4	10,7 5,6	11,5 5,7	4,9 2,1	11,6 3,9	14 0 16
1,3 0,7	1,7 0,9	2,5 1,3	2,5 1,3	2,7 1,4	4,0 2,1	4,3 2,1	2,1 0,9	5,4 1,9	14 0 17
3,6 1,8	5,1 2,5	6,5 3,2	6,3 3,1	7,1 3,5	12,1 6,1	13,2 6,4	6,2 2,8	18,8 6,1	14 0 18
2,0 1,0	3,1 1,6	4,5 2,4	4,4 2,4	4,1 2,2	6,0 3,1	6,9 3,4	2,9 1,2	6,9 2,2	14 0 19
1,6 0,8	2,1 1,1	3,3 1,7	3,0 1,5	3,1 1,6	4,9 2,5	5,5 2,7	2,4 1,1	6,8 2,3	14 0 20
3,3 1,7	4,5 2,3	6,4 3,2	6,1 3,1	6,3 3,2	9,7 4,9	11,7 5,7	5,1 2,1	14,6 4,7	14 0 21
3,6 1,9	4,8 2,5	7,0 3,6	6,6 3,4	7,1 3,6	12,6 6,3	14,6 7,2	5,9 2,6	17,4 5,5	14 0 22
1,9 1,0	2,7 1,4	4,1 2,1	4,0 2,0	3,8 2,0	5,5 2,7	6,9 3,4	2,5 1,1	6,4 2,1	14 0 23
1,8 0,9	2,6 1,3	3,7 1,9	3,6 1,8	3,6 1,8	5,9 3,0	6,8 3,3	3,0 1,3	8,3 2,6	14 0 24
2,9 1,5	4,3 2,2	6,0 3,1	5,2 2,7	5,5 2,8	9,4 4,7	10,8 5,3	4,4 2,0	11,8 3,8	14 0 25
2,8 1,4	3,8 2,0	5,5 2,8	5,1 2,6	5,5 2,8	9,4 4,7	10,3 5,2	3,9 1,7	13,7 4,4	14 0 26
1,2 0,6	1,8 0,9	2,6 1,3	2,5 1,3	2,6 1,3	4,0 2,0	4,6 2,3	2,0 0,9	5,4 1,8	14 0 27
2,2 1,1	3,3 1,7	4,6 2,4	4,3 2,2	4,5 2,2	7,7 3,8	8,7 4,2	3,8 1,6	11,1 3,5	14 0 28
1,0 0,5	1,4 0,7	2,0 1,0	2,0 1,0	2,0 1,0	3,0 1,6	3,7 1,8	1,6 0,7	4,3 1,4	14 0 29
2,3 1,2	3,2 1,6	4,7 2,4	4,6 2,3	4,8 2,4	7,2 3,6	8,2 4,1	3,5 1,5	9,6 3,1	14 0 30
1,6 0,8	2,2 1,1	3,5 1,8	3,4 1,8	2,9 1,5	4,1 2,0	5,2 2,6	2,2 1,0	5,8 1,8	14 0 31
2,3 1,2	3,5 1,7	4,7 2,4	4,4 2,2	4,6 2,4	7,3 3,6	8,7 4,3	3,9 1,7	10,0 3,2	14 0 32
2,0 1,0	2,7 1,4	4,1 2,1	4,0 2,0	4,3 2,2	7,2 3,5	8,2 4,1	3,7 1,6	10,2 3,4	14 0 33
4,4 2,3	6,3 3,3	8,9 4,8	8,0 4,2	7,7 4,0	12,9 6,3	16,0 8,0	5,3 2,4	10,4 3,4	14 0 34
2,2 1,1	3,0 1,5	4,8 2,5	4,5 2,3	4,4 2,3	5,9 3,0	7,9 3,9	3,3 1,5	8,3 2,6	14 0 35
1,2 0,6	1,5 0,8	2,2 1,1	2,3 1,1	2,5 1,3	4,1 2,1	4,5 2,2	2,1 0,9	6,2 1,9	14 0 36
4,5 2,3	6,6 3,4	9,5 5,1	8,4 4,4	8,5 4,3	15,9 7,8	19,9 9,8	7,8 3,5	22,3 7,1	14 0 37
3,4 1,7	4,6 2,4	7,0 3,5	6,4 3,3	6,5 3,4	10,6 5,4	12,6 6,1	5,4 2,3	15,1 4,8	14 0 38
2,3 1,2	3,0 1,5	4,3 2,1	4,3 2,1	4,9 2,6	7,0 3,6	7,8 3,8	3,7 1,7	10,0 3,4	14 0 39
3,9 2,0	5,3 2,8	7,9 4,0	7,5 3,7	8,0 4,0	12,9 6,4	15,4 7,6	6,5 2,8	18,2 5,7	14 0 40

sen

14

16 Fortschreibung des
16.4 Bevölkerung 1990
16.4.2 In den kreisfreien Städten
in

Schlüssel- nummer	Kreisfreie Stadt Landkreis	Ins- gesamt	Davon im Alter von ...			
			unter 6	6 - 10	10 - 15	15 - 18
14						noch: Sach
14 0 41	Niesky	z 37,9 m 18,3	3,0 1,5	2,4 1,2	2,9 1,5	1,3 0,6
14 0 42	Oelsnitz	z 36,4 m 16,9	2,4 1,2	1,7 0,9	2,1 1,0	1,0 0,5
14 0 43	Oschatz	z 50,0 m 23,8	3,9 2,0	2,9 1,5	3,6 1,9	1,7 0,9
14 0 44	Pirna	z 105,6 m 50,0	7,3 3,8	5,2 2,7	6,5 3,4	3,2 1,7
14 0 45	Plauen	z 22,6 m 10,7	1,5 0,7	1,1 0,6	1,4 0,7	0,7 0,3
14 0 46	Reichenbach	z 52,6 m 24,3	3,4 1,8	2,4 1,2	2,8 1,4	1,5 0,8
14 0 47	Riesa	z 92,7 m 44,4	7,1 3,6	5,1 2,7	6,2 3,1	2,8 1,4
14 0 48	Rochlitz	z 47,7 m 22,6	3,2 1,6	2,4 1,2	2,8 1,5	1,4 0,7
14 0 49	Schwarzenberg	z 56,6 m 26,8	4,2 2,2	3,0 1,6	3,9 2,0	1,9 1,0
14 0 50	Sebnitz	z 49,0 m 23,3	3,6 1,8	2,6 1,3	3,3 1,7	1,9 1,0
14 0 51	Stollberg	z 75,9 m 35,9	5,0 2,7	3,8 1,9	4,5 2,3	2,4 1,2
14 0 52	Torgau	z 54,3 m 26,2	4,4 2,2	3,3 1,7	4,0 2,0	1,9 1,0
14 0 53	Weißwasser	z 58,5 m 29,0	4,9 2,5	3,8 1,9	4,6 2,4	2,1 1,1
14 0 54	Werdau	z 67,3 m 31,2	4,4 2,3	3,1 1,6	3,5 1,9	1,9 1,0
14 0 55	Wurzen	z 48,7 m 22,9	3,8 1,9	2,6 1,3	3,1 1,6	1,4 0,7
14 0 56	Zittau	z 83,9 m 39,4	5,9 3,1	4,4 2,2	5,2 2,7	2,6 1,4
14 0 57	Zschopau	z 54,9 m 26,1	4,2 2,2	2,9 1,5	3,5 1,9	1,8 1,0
14 0 58	Zwickau	z 78,6 m 36,9	5,1 2,6	3,8 1,9	4,8 2,5	2,3 1,2
	Land insgesamt ...	i 4 764,3 m 2 244,7	337,2 173,5	245,3 125,5	300,9 154,7	146,4 74,9
15						Sachsen-
15 1	Reg.-Bez. Dessau					
	Stadtkreis					
15 1 01	Dessau	z 96,8 m 45,8	6,5 3,3	4,8 2,5	6,0 3,1	2,9 1,5
	Landkreise					
15 1 12	Bernburg	z 73,7 m 35,0	5,1 2,6	3,7 1,9	4,6 2,4	2,1 1,1
15 1 13	Bitterfeld	z 120,0 m 56,5	8,8 4,4	6,2 3,2	7,4 3,7	3,5 1,8
15 1 18	Gräfenhainichen	z 38,2 m 18,2	2,9 1,4	2,2 1,1	2,4 1,2	1,2 0,6
15 1 24	Jessen	z 32,7 m 15,9	2,7 1,4	2,0 1,1	2,2 1,2	1,1 0,6
15 1 26	Köthen	z 76,3 m 36,3	5,4 2,8	4,1 2,1	4,8 2,5	2,5 1,2
15 1 34	Roßlau	z 33,7 m 16,1	2,4 1,2	1,7 0,9	1,9 1,0	0,9 0,4

Bevölkerungsstandes
nach Altersgruppen
und Landkreisen
1 000

bis unter ... Jahren									Schlüssel- nummer
18 - 21	21 - 25	25 - 30	30 - 35	35 - 40	40 - 50	50 - 60	60 - 65	65 und mehr	
sen									14
1,4 0,7	1,9 1,0	2,8 1,5	2,9 1,5	2,9 1,6	3,8 2,1	4,9 2,5	2,3 1,0	5,4 1,7	14 0 41
1,3 0,7	1,8 0,9	2,5 1,3	2,5 1,2	2,7 1,4	4,4 2,2	5,0 2,4	2,2 0,9	6,9 2,2	14 0 42
1,9 1,0	2,7 1,3	3,8 1,9	3,7 1,9	3,8 1,9	5,5 2,8	6,4 3,2	2,7 1,2	7,4 2,4	14 0 43
3,8 2,0	5,5 2,8	7,7 3,9	6,9 3,6	7,1 3,5	13,4 6,7	15,4 7,6	6,2 2,7	17,4 5,7	14 0 44
0,8 0,4	1,1 0,6	1,6 0,8	1,6 0,8	1,7 0,8	2,8 1,4	3,2 1,6	1,3 0,6	3,8 1,3	14 0 45
1,7 0,9	2,7 1,3	3,7 1,9	3,5 1,7	3,8 1,9	6,8 3,3	7,4 3,6	3,3 1,4	9,7 3,0	14 0 46
3,6 1,9	5,0 2,6	7,2 3,7	7,0 3,6	6,8 3,5	11,3 5,5	13,4 6,7	5,0 2,2	12,3 3,9	14 0 47
1,7 0,9	2,4 1,2	3,5 1,8	3,4 1,7	3,5 1,8	5,5 2,8	6,6 3,3	3,1 1,4	8,2 2,8	14 0 48
2,2 1,1	2,9 1,4	4,2 2,2	4,1 2,1	4,9 2,5	6,6 3,4	6,9 3,2	3,4 1,6	8,3 2,6	14 0 49
1,9 1,0	2,6 1,3	3,6 1,9	3,4 1,7	3,6 1,8	6,0 3,0	6,5 3,3	2,7 1,2	7,4 2,4	14 0 50
2,7 1,4	3,5 1,8	5,2 2,7	5,0 2,5	5,8 3,0	9,1 4,6	10,3 5,0	5,0 2,2	13,5 4,5	14 0 51
2,1 1,1	2,9 1,5	4,6 2,3	4,3 2,3	4,2 2,2	5,6 2,9	7,1 3,5	3,0 1,3	7,0 2,3	14 0 52
2,3 1,2	3,3 1,7	5,2 2,7	5,1 2,7	5,0 2,7	7,0 3,7	7,0 3,6	2,4 1,1	5,8 1,8	14 0 53
2,4 1,2	3,5 1,7	5,0 2,5	4,6 2,3	4,8 2,4	8,2 4,1	9,4 4,6	4,2 1,9	12,2 3,8	14 0 54
1,7 0,9	2,6 1,3	3,8 1,9	3,5 1,8	3,6 1,9	5,5 2,8	6,7 3,3	2,8 1,3	7,6 2,4	14 0 55
3,0 1,6	4,5 2,3	6,4 3,3	5,7 2,9	5,8 3,0	9,6 4,8	11,4 5,6	4,8 2,1	14,4 4,5	14 0 56
2,1 1,1	2,8 1,3	4,0 2,0	3,9 2,0	4,0 2,0	6,3 3,2	7,4 3,6	3,4 1,6	8,4 2,8	14 0 57
2,7 1,4	3,7 1,9	5,2 2,7	5,6 2,8	6,1 3,1	9,4 4,7	10,6 5,2	5,1 2,3	14,3 4,7	14 0 58
174,5 89,5	250,2 126,5	363,2 185,0	338,4 171,9	352,2 178,0	581,4 289,2	654,4 320,1	271,3 119,3	749,0 236,5	
Anhalt									15
									15 1
3,6 1,9	5,3 2,7	7,6 3,9	6,8 3,5	7,2 3,5	13,3 6,6	14,1 7,0	4,9 2,1	13,7 4,3	15 1 01
2,8 1,5	4,2 2,1	5,6 2,9	5,3 2,7	5,3 2,7	8,7 4,4	10,6 5,2	4,4 1,9	11,3 3,6	15 1 12
4,4 2,2	6,4 3,1	9,3 4,7	8,9 4,5	9,0 4,6	14,6 7,3	17,1 8,4	7,2 3,0	17,2 5,4	15 1 13
1,5 0,7	2,1 1,0	3,1 1,6	3,0 1,6	2,8 1,5	4,5 2,2	5,3 2,7	2,1 0,9	5,1 1,7	15 1 18
1,2 0,6	1,8 0,9	2,9 1,4	2,7 1,5	2,3 1,3	3,2 1,6	4,4 2,1	1,7 0,7	4,3 1,4	15 1 25
3,1 1,5	4,3 2,2	5,8 3,0	5,5 2,7	5,7 3,0	9,0 4,6	10,4 5,1	4,3 1,9	11,5 3,7	15 1 26
1,3 0,7	1,8 0,9	2,7 1,4	2,5 1,3	2,4 1,3	3,8 2,0	4,9 2,4	2,0 0,9	5,2 1,7	15 1 34

16 Fortschreibung des
16.4 Bevölkerung 1990
16.4.2 In den kreisfreien Städten
in

Schlüsselnummer	Kreisfreie Stadt Landkreis	Ins- gesamt	Davon im Alter von ...			
			unter 6	6 - 10	10 - 15	15 - 18
15						noch: Sachsen-
15 1 44	Wittenberg	z 88,6 m 41,7	6,4 3,3	4,6 2,3	5,7 2,9	2,9 1,5
15 1 47	Zerbst	z 37,6 m 18,1	2,9 1,5	2,0 1,1	2,4 1,3	1,2 0,6
15 2	Reg.-Bez. Halle					
	Stadtkreis					
15 2 02	Halle/Saale	z 310,2 m 146,2	23,1 11,9	16,4 8,3	20,2 10,5	10,0 5,1
	Landkreise					
15 2 11	Aschersleben	z 63,0 m 30,2	4,6 2,4	3,2 1,7	3,9 2,0	1,9 1,0
15 2 15	Eisleben	z 67,8 m 32,2	4,5 2,3	3,3 1,7	4,0 2,0	2,0 1,0
15 2 22	Hettstedt	z 53,5 m 25,8	3,8 2,0	2,9 1,5	3,4 1,8	1,7 0,8
15 2 23	Hohehmölsen	z 26,9 m 12,9	1,9 1,0	1,4 0,7	1,6 0,8	0,7 0,4
15 2 27	Merseburg	z 115,3 m 55,4	7,7 4,0	5,4 2,8	6,6 3,4	3,3 1,7
15 2 28	Naumburg	z 52,2 m 24,6	3,9 2,0	2,8 1,4	3,2 1,6	1,6 0,8
15 2 29	Nebra	z 29,0 m 13,9	2,2 1,1	1,6 0,8	2,0 1,0	1,0 0,5
15 2 33	Querfurt	z 31,5 m 15,1	2,3 1,2	1,7 0,9	2,2 1,1	1,1 0,5
15 2 35	Saalkreis	z 64,1 m 30,9	4,5 2,3	3,5 1,8	4,3 2,2	2,0 1,1
15 2 37	Sangerhausen	z 76,2 m 36,7	5,8 2,9	4,1 2,1	4,9 2,5	2,5 1,3
15 2 42	Weißenfels	z 62,0 m 29,5	4,4 2,3	3,1 1,6	3,5 1,8	1,7 0,8
15 2 46	Zeitz	z 74,4 m 35,1	5,0 2,6	3,6 1,8	4,3 2,2	2,0 1,1
15 3	Reg.-Bez. Magdeburg					
	Stadtkreis					
15 3 03	Magdeburg	z 278,8 m 132,1	20,4 10,5	14,3 7,3	16,7 8,5	8,2 4,3
	Landkreise					
15 3 14	Burg	z 61,1 m 29,1	4,5 2,3	3,3 1,7	3,9 1,9	1,9 1,0
15 3 16	Gardelegen	z 37,7 m 18,2	3,2 1,7	2,3 1,2	2,5 1,3	1,2 0,6
15 3 17	Genthin	z 38,1 m 18,4	2,9 1,5	2,1 1,1	2,6 1,3	1,3 0,6
15 3 19	Halberstadt	z 86,1 m 41,0	6,4 3,3	4,4 2,2	5,5 2,8	2,7 1,4
15 3 20	Haldensleben	z 56,5 m 27,2	4,3 2,2	3,2 1,7	3,8 2,0	1,7 0,9
15 3 21	Havelberg	z 21,1 m 10,3	1,9 1,0	1,3 0,6	1,5 0,8	0,7 0,4
15 3 25	Klötze	z 28,3 m 13,8	2,2 1,2	1,6 0,8	1,8 0,9	0,9 0,4

Bevölkerungsstandes

nach Altersgruppen
und Landkreisen

1 000

bis unter ... Jahren									Schlüssel- nummer
18 - 21	21 - 25	25 - 30	30 - 35	35 - 40	40 - 50	50 - 60	60 - 65	65 und mehr	
Anhalt									15
3,4 1,7	4,8 2,5	6,8 3,5	6,4 3,1	6,9 3,4	11,0 5,5	12,8 6,3	4,4 1,9	12,5 3,8	15 1 44
1,4 0,7	2,1 1,1	3,0 1,5	3,0 1,5	2,9 1,5	4,1 2,1	5,2 2,5	2,1 1,0	5,2 1,7	15 1 47
									15 2
12,6 6,5	18,6 9,4	25,3 12,6	22,6 11,1	24,4 11,8	42,8 21,0	40,0 19,4	15,3 6,6	39,0 12,1	15 2 02
2,4 1,3	3,5 1,8	4,8 2,5	4,8 2,4	4,5 2,3	7,8 3,9	8,7 4,3	3,5 1,5	9,3 3,1	15 2 11
2,5 1,3	3,4 1,8	4,9 2,5	4,8 2,4	4,7 2,4	7,8 4,0	10,1 4,9	4,5 2,0	11,0 3,8	15 2 15
2,0 1,0	2,7 1,5	3,9 2,0	3,9 2,0	3,9 2,0	6,5 3,3	7,6 3,8	3,2 1,5	7,8 2,7	15 2 22
0,9 0,4	1,3 0,7	2,1 1,1	2,2 1,2	2,0 1,1	2,9 1,5	3,8 1,8	1,9 0,9	4,4 1,4	15 2 23
4,5 2,3	6,5 3,4	8,7 4,6	8,0 4,2	8,1 4,2	13,9 6,9	17,4 8,5	7,7 3,4	17,3 5,8	15 2 27
1,9 1,0	2,9 1,5	4,1 2,1	3,8 1,9	3,7 1,9	6,1 3,1	7,2 3,5	3,1 1,3	7,9 2,5	15 2 28
1,2 0,6	1,6 0,8	2,2 1,1	2,3 1,2	2,2 1,1	3,3 1,7	3,9 1,9	1,6 0,7	3,9 1,3	15 2 29
1,3 0,7	1,6 0,8	2,4 1,2	2,4 1,2	2,4 1,2	3,7 1,9	4,0 2,0	1,9 0,8	4,4 1,5	15 2 33
2,5 1,3	3,2 1,7	4,7 2,4	4,7 2,3	4,9 2,5	7,3 3,8	8,9 4,4	4,0 1,7	9,6 3,2	15 2 35
2,9 1,5	4,2 2,1	6,0 3,0	5,7 2,9	5,8 2,9	8,9 4,5	10,9 5,4	4,5 2,0	10,0 3,5	15 2 37
2,2 1,1	3,5 1,8	4,9 2,5	4,5 2,3	4,3 2,2	7,0 3,5	9,3 4,6	4,1 1,8	9,6 3,2	15 2 42
2,6 1,3	3,9 2,0	5,5 2,8	5,4 2,8	5,4 2,8	8,6 4,3	10,8 5,2	4,9 2,1	12,3 4,0	15 2 46
									15 3
10,7 5,6	16,2 8,1	23,4 11,7	20,9 10,5	21,3 10,5	37,2 18,3	38,7 18,9	14,3 6,3	36,5 11,6	15 3 03
2,3 1,2	3,3 1,7	5,1 2,6	4,6 2,3	4,5 2,4	7,0 3,6	8,8 4,3	3,4 1,5	8,3 2,6	15 3 14
1,4 0,7	2,1 1,1	3,2 1,7	3,1 1,6	2,7 1,4	3,8 2,0	5,0 2,5	2,0 0,9	5,2 1,6	15 3 16
1,4 0,8	2,1 1,1	3,1 1,6	3,0 1,6	3,0 1,5	4,2 2,1	5,3 2,7	1,9 0,8	5,3 1,6	15 3 17
3,4 1,8	4,9 2,5	7,0 3,6	6,4 3,2	6,4 3,3	9,9 4,9	11,8 5,7	4,8 2,1	12,7 4,1	15 3 19
2,1 1,1	3,1 1,6	4,6 2,4	4,5 2,3	4,2 2,3	5,9 3,0	7,7 3,8	3,3 1,5	8,2 2,7	15 3 20
0,8 0,4	1,2 0,6	1,8 0,9	1,7 0,9	1,6 0,8	2,2 1,1	2,7 1,4	1,0 0,4	2,7 0,9	15 3 21
1,1 0,6	1,6 0,9	2,4 1,2	2,2 1,2	2,0 1,1	2,8 1,5	3,9 1,9	1,5 0,7	4,3 1,4	15 3 25

16 Fortschreibung des
16.4 Bevölkerung 1990
16.4.2 In den kreisfreien Städten
in

Schlüsselnummer	Kreisfreie Stadt Landkreis	Ins- gesamt	Davon im Alter von ...			
			unter 6	6 - 10	10 - 15	15 - 18
15						Noch: Sachsen-
15 3 30	Oschersleben	z 41,7 m 20,0	3,0 1,6	2,1 1,1	2,4 1,2	1,3 0,7
15 3 31	Osterburg	z 43,5 m 21,0	3,8 1,9	2,6 1,4	2,9 1,5	1,5 0,7
15 3 32	Quedlinburg	z 86,0 m 40,9	6,4 3,3	54,6 2,3	5,3 2,8	2,7 1,4
15 3 36	Salzwedel	z 44,4 m 21,3	3,7 1,9	2,6 1,3	2,9 1,5	1,5 0,7
15 3 38	Schönebeck	z 81,4 m 38,8	6,0 3,2	4,2 2,2	4,7 2,4	2,4 1,3
15 3 39	Staßfurt	z 66,3 m 31,6	4,6 2,4	3,3 1,7	4,2 2,2	2,0 1,0
15 3 40	Stendal	z 94,2 m 45,5	8,1 4,1	5,5 2,8	6,3 3,2	3,1 1,5
15 3 41	Wanzleben	z 40,1 m 19,4	3,0 1,5	2,2 1,1	2,6 1,4	1,3 0,7
15 3 43	Werningerode	z 100,3 m 47,8	7,3 3,8	5,3 2,7	6,4 3,3	3,0 1,5
15 3 45	Wolmirstedt	z 44,7 m 21,5	3,3 1,7	2,5 1,3	3,0 1,5	1,6 0,8
	Land insgesamt ...	1 2 874,0 m 1 369,8	212,0 108,9	151,7 77,8	180,8 92,8	88,6 45,4
16						Thü
	Stadtkreise					
16 0 01	Erfurt	z 209,0 m 98,5	16,4 8,4	11,2 5,7	13,9 7,2	6,5 3,3
16 0 02	Gera	z 129,0 m 61,3	9,8 5,1	7,2 3,8	8,7 4,5	3,9 2,1
16 0 03	Jena	z 102,5 m 48,4	7,8 4,1	5,6 2,9	7,0 3,7	3,5 1,7
16 0 04	Suhl	z 54,7 m 26,3	4,3 2,2	3,3 1,7	3,9 2,0	1,8 0,9
16 0 05	Weimar	z 60,3 m 28,4	4,4 2,4	3,2 1,6	3,8 1,9	1,8 0,9
	Landkreise					
16 0 11	Altenburg	z 97,8 m 46,5	6,3 3,3	4,7 2,4	6,0 3,1	3,1 1,6
16 0 12	Apolda	z 46,6 m 21,9	3,3 1,7	2,6 1,3	3,0 1,5	1,6 0,8
16 0 13	Arnstadt	z 63,5 m 30,3	4,6 2,3	3,5 1,8	4,1 2,1	2,0 1,0
16 0 14	Artern	z 53,0 m 25,5	4,0 2,0	2,9 1,5	3,6 1,8	1,8 0,9
16 0 15	Bad Salzungen	z 87,4 m 42,5	6,9 3,5	4,9 2,5	6,0 3,1	3,0 1,5
16 0 16	Eisenach	z 110,4 m 52,9	8,0 4,1	5,9 3,0	6,6 3,4	3,4 1,7
16 0 17	Eisenberg	z 32,6 m 15,7	2,5 1,3	1,8 1,0	2,2 1,1	1,0 0,5
16 0 18	Erfurt	z 46,2 m 22,7	3,6 1,9	2,7 1,4	3,3 1,7	1,7 0,9

Bevölkerungsstandes
nach Altersgruppen
und Landkreisen
1 000

bis unter ... Jahren									Schlüssel- nummer
18 - 21	21 - 25	25 - 30	30 - 35	35 - 40	40 - 50	50 - 60	60 - 65	65 und mehr	
Anhalt									15
1,6 0,8	2,4 1,2	3,4 1,8	3,2 1,6	3,1 1,6	4,6 2,3	5,8 2,8	2,4 1,1	6,4 2,0	15 3 30
1,7 0,9	2,7 1,3	3,7 1,9	3,4 1,8	3,1 1,6	4,4 2,2	5,7 2,8	2,3 1,0	5,7 1,9	15 3 31
3,5 1,8	4,9 2,5	6,8 3,5	6,3 3,2	6,2 3,1	10,6 5,3	11,4 5,6	4,7 2,0	12,6 4,1	15 3 32
1,7 0,9	2,5 1,3	3,9 2,0	3,6 1,8	3,4 1,7	4,7 2,4	5,9 2,9	2,2 1,0	5,9 1,9	15 3 36
3,2 1,6	4,6 2,3	6,7 3,4	6,0 3,0	5,9 3,0	9,8 4,9	11,7 5,8	4,7 2,1	11,7 3,7	15 3 38
2,7 1,3	3,7 1,9	5,2 2,6	4,8 2,4	4,9 2,5	8,0 4,0	9,3 4,6	3,8 1,7	9,9 3,2	15 3 39
3,7 1,9	5,7 2,9	8,4 4,4	7,8 3,9	7,1 3,7	10,7 5,5	12,1 6,0	4,3 1,9	11,4 3,7	15 3 40
1,6 0,8	2,3 1,2	3,0 1,6	3,1 1,6	3,1 1,6	4,5 2,4	5,3 2,7	2,4 1,1	5,7 1,8	15 3 41
3,9 2,0	5,6 2,8	7,9 4,0	7,4 3,7	7,7 3,9	12,5 6,3	13,7 6,7	5,6 2,4	14,2 4,7	15 3 43
1,9 1,0	2,5 1,3	3,4 1,7	3,6 1,8	3,6 1,8	5,4 2,7	5,9 3,0	2,3 1,0	5,7 1,9	15 3 45
111,0 56,9	161,2 82,3	229,2 116,8	215,0 108,7	214,5 109,2	347,2 174,2	397,8 195,6	160,1 70,4	404,9 130,9	
ringen									16
8,2 4,2	12,1 5,8	17,8 8,9	16,5 8,1	16,7 8,1	26,9 13,2	27,1 13,1	10,1 4,3	25,6 8,2	16 0 01
4,7 2,3	7,3 3,6	11,2 5,6	10,7 5,4	10,8 5,3	15,8 7,8	16,2 7,8	6,5 2,8	16,4 5,2	16 0 02
4,0 2,0	5,8 2,9	8,4 4,2	7,6 3,8	8,1 3,9	14,3 6,9	13,1 6,4	4,4 2,0	12,7 4,0	16 0 03
2,4 1,2	3,1 1,6	4,6 2,2	4,3 2,1	4,9 2,3	7,7 3,9	6,6 3,3	2,2 1,0	5,4 1,8	16 0 04
2,3 1,2	3,6 1,8	5,1 2,6	4,5 2,2	4,4 2,2	7,5 3,7	7,7 3,7	3,2 1,3	8,9 2,8	16 0 05
3,9 2,1	5,2 2,6	7,1 3,7	6,9 3,5	7,7 3,8	12,6 6,4	13,5 6,7	5,6 2,4	15,4 5,0	16 0 11
1,9 0,9	2,5 1,2	3,6 1,8	3,5 1,7	3,7 1,8	5,7 2,9	5,9 2,8	2,5 1,1	6,7 2,2	16 0 12
2,4 1,2	3,6 1,9	5,1 2,6	4,7 2,4	4,7 2,4	7,7 3,9	8,5 4,2	3,5 1,5	9,1 2,9	16 0 13
2,1 1,1	2,9 1,5	4,1 2,1	4,1 2,2	3,9 2,0	6,4 3,2	7,0 3,5	2,9 1,3	7,3 2,4	16 0 14
3,5 1,9	4,8 2,4	7,1 3,7	7,0 3,7	6,6 3,4	9,8 4,9	11,9 5,9	4,8 2,2	11,3 3,9	16 0 15
4,3 2,2	6,0 3,1	9,2 4,6	8,8 4,5	8,0 4,1	13,2 6,6	15,3 7,6	6,3 2,8	15,4 5,1	16 0 16
1,1 0,6	1,8 0,9	2,6 1,3	2,6 1,4	2,5 1,3	3,7 1,9	4,2 2,1	1,7 0,7	4,7 1,6	16 0 17
1,9 1,0	2,6 1,3	3,6 1,8	3,7 1,9	3,7 1,9	5,3 2,7	5,8 2,9	2,5 1,1	5,9 2,1	16 0 18

16 Fortschreibung des
16.4 Bevölkerung 1990
16.4.2 In den kreisfreien Städten
in

Schlüsselnummer	Kreisfreie Stadt Landkreis	Ins- gesamt	Davon im Alter von ...			
			unter 6	6 - 10	10 - 15	15 - 18
16						noch: Thü
16 0 19	Gera	z 55,7 m 26,5	3,9 2,0	3,0 1,5	3,6 1,9	1,7 0,9
16 0 20	Gotha	z 137,3 m 65,3	9,9 5,0	7,3 3,8	8,4 4,3	4,4 2,2
16 0 21	Greiz	z 53,4 m 24,8	3,5 1,8	2,6 1,3	3,3 1,7	1,6 0,8
16 0 22	Heiligenstadt	z 42,0 m 20,2	3,7 1,8	2,9 1,5	3,1 1,6	1,6 0,8
16 0 23	Hildburghausen	z 57,6 m 27,7	4,6 2,3	3,4 1,8	3,9 2,0	2,0 1,0
16 0 24	Ilmenau	z 66,1 m 31,3	4,7 2,5	3,5 1,8	4,2 2,2	2,1 1,1
16 0 25	Jena	z 32,6 m 15,7	2,4 1,3	1,8 0,9	2,2 1,1	1,2 0,6
16 0 26	Langensalza	z 44,8 m 21,6	3,6 1,8	2,6 1,3	3,1 1,7	1,5 0,8
16 0 27	Lobenstein	z 27,9 m 13,4	2,2 1,1	1,5 0,8	1,9 0,9	0,9 0,5
16 0 28	Meiningen	z 67,7 m 32,6	5,3 2,7	4,2 2,1	4,6 2,3	2,3 1,2
16 0 29	Mühlhausen	z 88,0 m 42,1	6,7 3,5	5,0 2,6	5,9 3,1	2,8 1,5
16 0 30	Neuhaus am Rennweg	z 36,2 m 17,1	2,5 1,3	1,8 1,0	2,1 1,1	1,0 0,5
16 0 31	Nordhausen	z 105,5 m 50,5	7,8 4,4	5,6 2,9	6,7 3,5	3,3 1,7
16 0 32	Pößneck	z 50,9 m 24,2	3,7 1,9	2,8 1,4	3,3 1,7	1,7 0,9
16 0 33	Rudolstadt	z 65,4 m 31,3	4,7 2,5	3,5 1,8	4,0 2,1	2,0 1,0
16 0 34	Saalfeld	z 57,1 m 27,3	4,3 2,2	3,1 1,6	3,6 1,8	1,9 1,0
16 0 35	Schleiz	z 31,5 m 14,9	2,4 1,2	1,7 0,9	2,0 1,1	1,0 0,5
16 0 36	Schmalkalden	z 62,9 m 30,0	4,6 2,3	3,4 1,8	3,8 2,0	1,9 1,0
16 0 37	Schmölln	z 31,2 m 14,8	2,2 1,1	1,6 0,8	1,8 0,9	0,8 0,5
16 0 38	Sömmerda	z 64,2 m 30,9	4,8 2,5	3,6 1,8	4,5 2,3	2,3 1,2
16 0 39	Sondershausen	z 52,3 m 25,1	3,9 2,0	2,8 1,5	3,3 1,7	1,6 0,8
16 0 40	Sonneberg	z 56,9 m 27,0	3,8 1,9	2,9 1,4	3,4 1,7	1,7 0,9
16 0 41	Stadtroda	z 32,0 m 15,6	2,3 1,2	1,7 1,0	2,1 1,1	1,1 0,6
16 0 42	Suhl	z 43,5 m 20,7	3,2 1,7	2,2 1,2	2,6 1,4	1,3 0,7
16 0 43	Weimar	z 43,7 m 21,1	3,4 1,7	2,7 1,3	3,3 1,6	1,6 0,8
16 0 44	Worbis	z 74,8 m 36,2	6,8 3,4	5,2 2,6	5,8 3,0	3,0 1,5
16 0 45	Zeulenroda	z 37,2 m 17,6	2,7 1,4	1,9 1,0	2,5 1,3	1,1 0,6
	Land insgesamt ...	i 2 611,3 m 1 246,4	195,7 100,2	144,0 73,8	171,3 87,9	84,6 43,5
	Insgesamt ...	79 753,2	5 344,0	3 443,5	4 150,0	2 406,2
	Männlich	38 500,0	2 742,1	1 766,2	2 130,3	1 236,8

Deutsch

Bevölkerungsstandes

nach Altersgruppen
und Landkreisen

1 000

bis unter ... Jahren									Schlüssel- nummer
18 - 21	21 - 25	25 - 30	30 - 35	35 - 40	40 - 50	50 - 60	60 - 65	65 und mehr	
ringen									16
2,0 1,0	2,8 1,4	4,1 2,1	4,3 2,1	4,2 2,2	6,4 3,3	8,0 3,9	3,3 1,5	8,3 2,8	16 0 19
5,4 2,8	7,4 3,8	10,9 5,5	10,5 5,3	10,4 5,3	17,0 8,4	19,0 9,4	7,4 3,3	19,4 6,4	16 0 20
1,9 0,9	2,8 1,4	4,0 2,0	3,8 1,9	3,9 2,0	6,1 3,1	7,6 3,6	3,4 1,4	9,0 2,8	16 0 21
1,7 0,9	2,4 1,2	3,3 1,7	3,2 1,7	3,2 1,6	4,7 2,4	4,9 2,4	2,0 0,9	5,4 1,7	16 0 22
2,2 1,1	3,2 1,7	4,6 2,3	4,6 2,4	4,3 2,3	6,1 3,1	7,8 3,8	3,3 1,5	7,7 2,5	16 0 23
2,7 1,4	3,7 1,9	5,1 2,6	5,0 2,5	5,2 2,5	8,1 4,2	8,9 4,4	3,5 1,5	9,3 2,9	16 0 24
1,3 0,6	1,7 0,8	2,5 1,3	2,5 1,3	2,5 1,3	3,8 1,9	4,4 2,2	1,8 0,8	4,5 1,5	16 0 25
1,8 0,9	2,4 1,2	3,6 1,8	3,6 1,8	3,3 1,7	4,7 2,4	5,8 2,9	2,5 1,1	6,3 2,1	16 0 26
1,0 0,5	1,5 0,8	2,3 1,2	2,2 1,1	2,2 1,1	3,0 1,5	3,8 1,9	1,6 0,7	3,9 1,3	16 0 27
2,7 1,4	3,6 1,8	5,6 2,9	5,5 2,9	5,2 2,7	7,4 3,7	8,8 4,4	3,8 1,7	8,5 2,8	16 0 28
3,4 1,8	5,0 2,6	7,2 3,7	6,9 3,5	6,5 3,3	9,7 4,9	12,0 5,8	4,8 2,1	12,1 4,0	16 0 29
1,4 0,7	1,9 1,0	2,9 1,4	2,8 1,4	2,7 1,3	4,2 2,2	5,1 2,5	2,2 0,9	5,6 1,8	16 0 30
4,2 2,2	5,9 3,0	8,3 4,3	7,9 4,1	7,6 3,8	12,8 6,5	14,6 7,1	5,9 2,6	14,7 5,0	16 0 31
2,0 1,1	2,6 1,3	3,9 2,0	3,9 2,0	3,8 1,9	5,8 2,9	7,0 3,4	2,9 1,2	7,3 2,4	16 0 32
2,5 1,2	3,5 1,7	5,3 2,7	5,0 2,5	4,9 2,6	7,4 3,7	9,2 4,5	3,9 1,7	9,6 3,2	16 0 33
2,2 1,1	3,2 1,7	4,5 2,3	4,4 2,2	4,2 2,1	6,6 3,3	8,3 4,0	3,2 1,4	7,9 2,6	16 0 34
1,1 0,6	1,6 0,8	2,5 1,3	2,4 1,2	2,4 1,2	3,3 1,7	4,4 2,2	1,8 0,8	4,7 1,6	16 0 35
2,4 1,2	3,3 1,7	5,0 2,5	4,9 2,5	4,7 2,4	7,2 3,6	9,0 4,5	3,5 1,6	9,1 3,0	16 0 36
1,2 0,6	1,8 0,9	2,5 1,3	2,2 1,2	2,2 1,2	3,5 1,8	4,2 2,1	1,9 0,8	5,1 1,6	16 0 37
2,7 1,4	3,7 1,9	4,9 2,5	4,9 2,4	5,3 2,7	7,7 4,0	8,2 4,0	3,3 1,5	8,2 2,8	16 0 38
2,0 1,0	2,9 1,5	4,2 2,1	4,2 2,1	4,0 2,1	5,9 2,9	7,3 3,6	3,0 1,4	7,1 2,4	16 0 39
2,2 1,1	3,0 1,6	4,4 2,2	4,3 2,2	4,2 2,1	6,7 3,4	8,4 4,1	3,4 1,5	8,6 2,8	16 0 40
1,2 0,6	1,9 1,0	2,5 1,3	2,4 1,2	2,3 1,2	4,3 2,1	4,4 2,2	1,6 0,7	4,1 1,4	16 0 41
1,6 0,8	2,2 1,2	3,5 1,7	3,1 1,6	3,2 1,6	5,3 2,6	6,1 3,1	2,4 1,1	6,7 2,2	16 0 42
1,7 0,9	2,4 1,3	3,4 1,7	3,5 1,7	3,4 1,8	4,9 2,6	5,4 2,7	2,3 1,0	5,6 1,9	16 0 43
3,2 1,7	4,3 2,2	6,1 3,1	5,7 2,9	5,7 2,9	8,4 4,3	8,7 4,3	3,3 1,5	8,6 2,7	16 0 44
1,3 0,7	2,0 1,0	2,8 1,4	2,7 1,4	2,7 1,4	4,3 2,2	5,2 2,5	2,1 0,9	5,9 1,9	16 0 45
101,8 52,3	143,7 72,8	209,5 105,8	201,4 101,8	199,9 101,1	312,1 156,6	349,4 171,4	140,2 61,6	357,7 117,6	
land									
3 066,5 1 569,6	5 215,0 2 674,9	7 004,9 3 617,3	6 249,1 3 217,5	5 651,6 2 875,8	10 157,1 5 181,1	10 802,4 5 432,2	4 350,8 2 037,0	11 912,1 4 019,2	

16 Fortschreibung des Bevölkerungsstandes
 16.5 Bevölkerung 1989 und 1990 nach Altersgruppen und Familienstand
 16.5.1 Früheres Bundesgebiet

Alter von ... bis unter ... Jahren	Personen insgesamt	Ledige	Ver-	Ver-	Ge-	Ledige	Ver-	Ver-	Ge-	
			heiratete	witwete	schiedene		heiratete	witwete		schiedene
			1 000				%			
1989										
Männlich										
unter 15	4 842,9	4 842,9	-	-	-	100	-	-	-	-
15 - 20	1 864,9	1 860,6	3,9	0,0	0,4	99,8	0,2	0,0	0,0	0,0
20 - 25	2 712,0	2 455,3	245,0	1,5	10,2	90,5	9,0	0,1	0,4	0,4
25 - 30	2 819,3	1 684,9	1 068,2	3,5	62,6	59,8	37,9	0,1	2,2	2,2
30 - 35	2 447,3	767,9	1 550,8	6,0	122,5	31,4	63,4	0,2	5,0	5,0
35 - 40	2 203,4	406,4	1 633,8	8,2	155,0	18,4	74,1	0,4	7,0	7,0
40 - 45	1 975,2	240,1	1 559,7	11,4	163,9	12,2	79,0	0,6	8,3	8,3
45 - 50	2 307,6	232,5	1 857,6	23,3	194,1	10,1	80,5	1,0	8,4	8,4
50 - 55	2 393,2	198,8	1 986,7	40,2	167,5	8,3	83,0	1,7	7,0	7,0
55 - 60	1 797,2	112,4	1 537,0	51,8	96,0	6,3	85,5	2,9	5,3	5,3
60 - 65	1 600,5	72,8	1 386,0	78,4	63,3	4,5	86,6	4,9	4,0	4,0
65 - 70	1 206,9	44,0	1 033,3	92,3	37,3	3,6	85,6	7,7	3,1	3,1
70 - 75	646,5	22,3	530,8	75,8	17,6	3,5	82,1	11,7	2,7	2,7
75 und mehr ...	1 419,6	57,5	933,8	400,2	28,1	4,0	65,8	28,2	2,0	2,0
Zusammen ...	30 236,4	12 998,4	15 326,6	792,9	1 118,6	43,0	50,7	2,6	3,7	3,7
Weiblich										
unter 15	4 593,5	4 593,5	0,0	-	-	100	0,0	-	-	-
15 - 20	1 769,7	1 730,0	38,7	0,4	0,6	97,8	2,2	0,0	0,0	0,0
20 - 25	2 582,5	1 984,3	573,8	3,2	21,2	76,8	22,2	0,1	0,8	0,8
25 - 30	2 656,8	1 026,4	1 520,7	10,4	99,2	38,6	57,2	0,4	3,7	3,7
30 - 35	2 314,4	414,3	1 728,4	18,5	153,3	17,9	74,7	0,8	6,6	6,6
35 - 40	2 149,6	217,0	1 711,6	30,3	190,7	10,1	79,6	1,4	8,9	8,9
40 - 45	1 883,8	121,9	1 524,9	45,0	192,0	6,5	80,9	2,4	10,2	10,2
45 - 50	2 187,3	121,2	1 762,1	91,3	212,8	5,5	80,6	4,2	9,7	9,7
50 - 55	2 307,0	128,9	1 833,6	169,4	175,3	5,6	79,5	7,3	7,6	7,6
55 - 60	1 796,8	114,6	1 341,2	235,5	105,4	6,4	74,6	13,1	5,9	5,9
60 - 65	1 860,0	150,2	1 214,5	399,0	96,3	8,1	65,3	21,5	5,2	5,2
65 - 70	1 954,0	178,4	994,8	684,3	96,4	9,1	50,9	35,0	4,9	4,9
70 - 75	1 156,2	98,2	407,7	599,4	50,9	8,5	35,3	51,8	4,4	4,4
75 und mehr ...	3 231,0	301,0	526,3	2 306,7	96,9	9,3	16,3	71,4	3,0	3,0
Zusammen ...	32 442,6	11 179,9	15 178,4	4 593,2	1 491,2	34,5	46,8	14,2	4,6	4,6
Insgesamt										
unter 15	9 436,4	9 436,4	0,0	-	-	100	0,0	-	-	-
15 - 20	3 634,6	3 590,6	42,6	0,4	1,0	98,8	1,2	0,0	0,0	0,0
20 - 25	5 294,5	4 439,6	818,8	4,6	31,4	83,9	15,5	0,1	0,6	0,6
25 - 30	5 476,0	2 711,4	2 588,9	13,9	161,8	49,5	47,3	0,3	3,0	3,0
30 - 35	4 761,7	1 182,2	3 279,2	24,5	275,8	24,8	68,9	0,5	5,8	5,8
35 - 40	4 352,9	623,4	3 345,4	38,5	345,7	14,3	76,9	0,9	7,9	7,9
40 - 45	3 859,0	362,0	3 084,6	56,4	356,0	9,4	79,9	1,5	9,2	9,2
45 - 50	4 494,9	353,7	3 619,7	114,6	406,9	7,9	80,5	2,5	9,1	9,1
50 - 55	4 700,3	327,6	3 820,3	209,6	342,8	7,0	81,3	4,5	7,3	7,3
55 - 60	3 594,0	227,0	2 878,2	287,4	201,4	6,3	80,1	8,0	5,6	5,6
60 - 65	3 460,5	223,0	2 600,5	477,4	159,6	6,4	75,1	13,8	4,6	4,6
65 - 70	3 160,9	222,4	2 028,1	776,7	133,7	7,0	64,2	24,6	4,2	4,2
70 - 75	1 802,7	120,5	938,6	675,1	68,5	6,7	52,1	37,5	3,8	3,8
75 und mehr ...	4 650,6	358,4	1 460,1	2 706,9	125,1	7,7	31,4	58,2	2,7	2,7
Insgesamt ...	62 679,0	24 178,3	30 505,0	5 386,1	2 609,7	38,6	48,7	8,6	4,2	4,2

16 Fortschreibung des Bevölkerungsstandes
 16.5 Bevölkerung 1989 und 1990 nach Altersgruppen und Familienstand
 16.5.2 Deutschland

Alter von ... bis unter ... Jahren	Personen insgesamt	Ledige	Ver- heiratete	Ver- witwete	Ge- schiedene	Ledige	Ver- heiratete	Ver- witwete	Ge- schiedene
1990									
Männlich									
unter 15	6 637,1	6 637,1	-	-	-	100	-	-	-
15 - 20	2 242,5	2 236,9	5,3	0,0	0,2	99,8	0,2	0,0	0,0
20 - 25	3 237,7	2 896,1	326,1	1,2	14,3	89,5	10,1	0,0	0,4
25 - 30	3 617,2	2 069,0	1 443,8	3,8	100,6	57,2	39,9	0,1	2,8
30 - 35	3 218,0	960,3	2 062,0	6,9	188,9	29,8	64,1	0,2	5,9
35 - 40	2 875,9	503,0	2 136,2	10,0	226,6	17,5	74,3	0,3	7,9
40 - 45	2 579,1	301,7	2 035,4	14,5	227,5	11,7	78,9	0,6	8,8
45 - 50	2 601,7	241,0	2 098,1	25,7	236,9	9,3	80,6	1,0	9,1
50 - 55	3 097,1	241,2	2 568,5	52,1	235,3	7,8	82,9	1,7	7,6
55 - 60	2 336,1	135,9	1 997,4	66,8	135,9	5,8	85,5	2,9	5,8
60 - 65	2 037,7	86,4	1 766,4	100,2	84,7	4,2	86,7	4,9	4,2
65 - 70	1 469,0	49,3	1 258,8	114,6	46,2	3,4	85,7	7,8	3,1
70 - 75	854,0	25,3	706,3	99,3	23,2	3,0	82,7	11,6	2,7
75 und mehr ...	1 697,0	60,5	1 103,7	499,4	33,5	3,6	65,0	29,4	2,0
Zusammen ...	38 500,0	16 443,7	19 507,9	994,5	1 553,8	42,7	50,7	2,6	4,0
Weiblich									
unter 15	6 297,6	6 297,5	0,0	-	-	100	0,0	-	-
15 - 20	2 125,8	2 078,6	46,5	0,2	0,5	97,8	2,2	0,0	0,0
20 - 25	3 078,9	2 287,0	755,7	3,0	33,2	74,3	24,5	0,1	1,1
25 - 30	3 387,7	1 241,3	1 985,6	11,3	149,5	36,6	58,6	0,3	4,4
30 - 35	3 032,0	515,9	2 268,5	22,5	225,0	17,0	74,8	0,7	7,4
35 - 40	2 776,0	272,8	2 200,4	36,6	266,3	9,8	79,3	1,3	9,6
40 - 45	2 473,3	159,0	1 991,8	56,5	265,9	6,4	80,5	2,3	10,8
45 - 50	2 502,5	131,1	2 005,0	99,3	267,0	5,2	80,1	4,0	10,7
50 - 55	3 018,5	158,7	2 389,0	211,0	259,8	5,3	79,1	7,0	8,6
55 - 60	2 352,6	140,4	1 756,9	295,9	159,4	6,0	74,7	12,6	6,8
60 - 65	2 313,9	174,5	1 517,2	486,7	135,6	7,5	65,6	21,0	5,9
65 - 70	2 372,7	217,3	1 221,5	803,2	130,7	9,2	51,5	33,9	5,5
70 - 75	1 561,2	128,7	570,5	781,8	80,3	8,2	36,5	50,1	5,1
75 und mehr ...	3 960,4	338,6	631,0	2 846,5	144,4	8,5	15,9	71,9	3,6
Zusammen ...	41 253,3	14 141,4	19 339,6	5 654,6	2 117,6	34,3	46,9	13,7	5,1
Insgesamt									
unter 15	12 934,6	12 934,6	0,0	-	-	100	0,0	-	-
15 - 20	4 368,3	4 315,5	51,8	0,3	0,7	98,8	1,2	0,0	0,0
20 - 25	6 316,6	5 183,1	1 081,8	4,2	47,5	82,1	17,1	0,1	0,8
25 - 30	7 004,9	3 310,2	3 429,4	15,1	250,1	47,3	49,0	0,2	3,6
30 - 35	6 250,0	1 476,2	4 330,5	29,5	413,9	23,6	69,3	0,5	6,6
35 - 40	5 651,9	775,8	4 336,6	46,6	493,0	13,7	76,7	0,8	8,7
40 - 45	5 052,4	460,7	4 027,2	71,0	493,5	9,1	79,7	1,4	9,8
45 - 50	5 104,2	372,1	4 103,1	125,0	503,9	7,3	80,4	2,4	9,9
50 - 55	6 115,6	400,0	4 957,4	263,1	495,1	6,5	81,1	4,3	8,1
55 - 60	4 688,6	276,3	3 754,3	362,7	295,3	5,9	80,1	7,7	6,3
60 - 65	4 351,7	260,9	3 283,6	586,9	220,3	6,0	75,5	13,5	5,1
65 - 70	3 841,7	266,6	2 480,3	917,8	176,9	6,9	64,6	23,9	4,6
70 - 75	2 415,2	154,0	1 276,8	881,0	103,5	6,4	52,9	36,5	4,3
75 und mehr ...	5 657,5	399,0	1 734,6	3 345,9	177,9	7,1	30,7	59,1	3,1
Insgesamt ...	79 753,2	30 585,1	38 847,5	6 649,2	3 671,4	38,3	48,7	8,3	4,6

A n h a n g

1.1 Verzeichnis

der Veröffentlichungen des Statistischen Bundesamtes, die Ergebnisse aus der Bevölkerungsstatistik der Bundesrepublik Deutschland enthalten.

Zusammenfassende Veröffentlichungen

Statistisches Jahrbuch für die Bundesrepublik Deutschland
jährlich ab 1952

Wirtschaft und Statistik
monatlich ab April 1949

Statistischer Wochendienst
wöchentlich ab Oktober 1950

Statistische Unterlagen zur Beurteilung der Bevölkerungsstruktur und Wirtschaftskraft der Bundesländer
jährlich in Stat. Berichte, Arb.-Reihe II/6, zuletzt Heft 12 für 1950 und 1955 bis 1960; jährlich ab 1962 in der Reihe "Zusammenfassende Veröffentlichungen"

Bevölkerung gestern, heute und morgen
(einmalig 1985)

Einzelveröffentlichungen der Bevölkerungsstatistik

Natürliche Bevölkerungsbewegung
erstmalig für 1946 bis 1949 in Statistik der Bundesrepublik Deutschland Band 62; jährlich ab 1950 in Band 63, 83, 101, 122, 147, 173, 194, 228, 252; jährlich ab 1959 in Fachserie A, Bevölkerung und Kultur, Reihe 2, ab 1975 in Fachserie 1, Bevölkerung und Erwerbstätigkeit, Reihe 2, ab 1981 in Reihe 1.

Eheschließungen, Geborene und Gestorbene
vierteljährlich und jährlich ab 1949 in Stat. Berichte, Arb.-Reihe VIII/1 bis Nr. VIII/1/48; vierteljährlich und jährlich ab 1961 in Fachserie A, Bevölkerung und Kultur, Reihe 2/I. Ab 1975 in Fachserie 1, Bevölkerung und Erwerbstätigkeit, Reihe 2 (Jahresband) bzw. 2.1 (Vierteljahresberichte). Ab 1981 in Fachserie 1, Bevölkerung und Erwerbstätigkeit, Reihe 1.

Standesamtlich beurkundete Kriegssterbefälle und gerichtliche Todeserklärungen
erstmalig für 1939 bis 1954, jährlich bis 1956 in Stat. Berichte, Arb.-Nr. VIII/28/1 bis 3; jährlich ab 1957 in Fachserie A, Bevölkerung und Kultur, Reihe 2. Ab 1975 in Fachserie 1, Bevölkerung und Erwerbstätigkeit, Reihe 2. Letztmalig für das Berichtsjahr 1979.

Gerichtliche Ehelösungen
erstmalig für 1946 bis 1949 und jährlich von 1950 bis 1957 in Stat. Berichte, Arb.-Reihe VIII/13 bis Nr. VIII/13/9, ab 1958 in Fachserie A, Bevölkerung und Kultur, Reihe 2; auszugsweise Veröffentlichung für 1958 und 1959 in Stat. Berichte, Arb.-Nr. VIII/13/10 und 11. Ab 1975 in Fachserie 1, Bevölkerung und Erwerbstätigkeit, Reihe 2, ab 1981 in Reihe 1. Ab 1960 auch in Fachserie A, Bevölkerung und Kultur, Reihe 2/II,

bzw. ab 1976 in Fachserie 1, Bevölkerung und Erwerbstätigkeit, Reihe 2.2. Die Reihe 2.2 erschien letztmalig für das Berichtsjahr 1979.

Wanderungsstatistik
vierteljährlich und jährlich von 1950 bis 1958 in Stat. Berichte, Arb.-Nr. VIII/12 und VIII/26 sowie in Statistik der Bundesrepublik Deutschland, 1959 bis 1974 in Fachserie A, Bevölkerung und Kultur, Reihe 3, 1975 bis 1979 in Fachserie 1, Bevölkerung und Erwerbstätigkeit, Reihe 2.3, 1980 in Reihe 2, ab 1981 in Reihe 1.

Allgemeine Sterbetafel
für 1949/51 in Statistik der Bundesrepublik Deutschland Band 75 (vergriffen), nach dem Familienstand als Anhang zu Band 173; für 1960/62 in Fachserie A, Bevölkerung und Kultur, Reihe 2, Sonderheft 1, nach dem Familienstand und nach Gemeindegrößenklassen in Sonderheft 3 der gleichen Fachserie, für 1970/72 in Fachserie A, Bevölkerung und Kultur, Reihe 2/S.
für 1986/88 in Fachserie 1 Reihe 1.S.2.

Abgekürzte Sterbetafel
ab 1957/58 in Fachserie A, Bevölkerung und Kultur, Reihe 2. Ab 1975 in Fachserie 1, Bevölkerung und Erwerbstätigkeit, Reihe 2, ab 1981 in Reihe 1.

Sonderbeiträge der Fachserie A, Bevölkerung und Kultur, Reihe 2.
Kinderzahl der Ehen Oktober 1962
Lebenslauf einer Generation 1960/62
Heiratstafeln 1960/62, Ehedauertafeln 1961 sowie spezielle Sterbetafeln 1960/62.

Bevölkerungsstand und -entwicklung
Volkszählung
für 1970 in Fachserie 1, Bevölkerung und Erwerbstätigkeit, Hefte 1-26 (Hefte 1 bis 24 bisherige Fachserie A, Bevölkerung und Kultur)
für 1987 in Hefte 1 - 12.

Amtliches Gemeindeverzeichnis
Ausgabe 1961, Ausgabe 1971 und Ausgabe 1987

Bevölkerung der Gemeinden
Ausgabe 1974 und Ausgabe 1975 in Fachserie A, Bevölkerung und Kultur, Reihe 1
Ausgabe 1976 in Fachserie 1, Bevölkerung und Erwerbstätigkeit, Reihe 1.2.2

Bevölkerung der Gemeinden
mit Schlüsselnummern der Gemeinden und Verwaltungsbezirke
Ausgabe 1977 bis Ausgabe 1980 in Fachserie 1, Bevölkerung und Erwerbstätigkeit, Reihe 1.2.2.

Amtliche Schlüsselnummern und Bevölkerungsdaten der Gemeinden und Verwaltungsbezirke in der Bundesrepublik Deutschland, Ausgabe 1982 bis Ausgabe 1989

Die Bevölkerung (Ergebnisse der Fortschreibung, u.a. nach Alter und Familienstand) jährlich ab 1954 (für 1956 und 1957 in einem Band)

in Statistik der Bundesrepublik Deutschland Band 151, 166, 198, 245, 258 und jährlich ab 1966 bis einschl. 1974 in Fachserie A, Bevölkerung und Kultur, Reihe 1/I. Ab 1975 in Fachserie 1, Bevölkerung und Erwerbstätigkeit, Reihe 1, vierteljährlich und jährlich ab 1949 in Stat. Berichte, Arb.-Reihe VIII (eingestellt); vierteljährlich und jährlich ab 1961 in Fachserie A, Bevölkerung und Kultur, Reihe 1. Ab 1975 in Fachserie 1, Bevölkerung und Erwerbstätigkeit, Reihe 1.

Modellrechnung der Bevölkerung bis 2030 nach Altersgruppen und Geschlecht (Modell "StBA 1985") im Statistischen Jahrbuch 1985, Bevölkerung gestern, heute und morgen und Fachserie 1, Reihe 1 (1983).

Modellrechnung der Bevölkerung bis 2030 nach Altersgruppen und Geschlecht (Modell "BMI 1986") im Statistischen Jahrbuch 1986, Fachserie 1, Reihe 1 (1984).

Siebte Koordinierte Bevölkerungsvorausberechnung, bis 2030, in Wirtschaft und Statistik, 4/92.

Haushalts- und Familienstatistik jährlich ab 1978 Fachserie 1, Bevölkerung und Erwerbstätigkeit, Reihe 3.

1.2 Verzeichnis

der Veröffentlichungen des Statistischen Bundesamtes, die Ergebnisse aus der Bevölkerungsstatistik des Auslandes enthalten

Statistisches Jahrbuch für die Bundesrepublik Deutschland
jährlich ab 1952

Wirtschaft und Statistik
monatlich ab April 1949

2 Adressen der Statistischen Ämter

STATISTISCHES BUNDESAMT

65180 Wiesbaden

Telefon (06 11) 75-1
Telefax (06 11) 724000
Teletex 61186 = StBA
Btx *48484 #

Statistisches Bundesamt
Zweigstelle Berlin
Postfach 276
10124 Berlin
Telefon (030) 232450
Telefax (030) 23246400

Statistisches Bundesamt
Außenstelle Düsseldorf
Postfach 1048 51
40039 Düsseldorf
Telefon (02 11) 384 11-0
Telefax (02 11) 384 1128
Teletex 2114568 = StBA

STATISTISCHE ÄMTER DER LÄNDER

Statistisches Landesamt
Baden-Württemberg
Postfach 106033
70049 Stuttgart
Telefon (07 11) 641-0
Telefax (07 11) 6412440
Teletex 7111504
Telex 722815 stala

Bayerisches Landesamt für
Statistik und Datenverarbei-
tung
80288 München
Telefon (089) 21 19-0
Telefax (089) 21194 10
Teletex 897322

Statistisches Landesamt
Berlin
10702 Berlin
Telefon (030) 8671
Telefax (030) 8673104
Telex 183798

Landesamt für Datenverarbei-
tung und Statistik Brandenburg
Postfach 60 1052
14410 Potsdam
Telefon (0331) 39-0
Telefax (0331) 22024

Statistisches Landesamt
Bremen
Postfach 10 1309
28013 Bremen
Telefon (0421) 36 11
Telefax (0421) 36143 10
Telex 244804

Statistisches Landesamt
Hamburg
20453 Hamburg
Telefon (040) 3681-0
Telefax (040) 3681 1700
Telex 212121

Hessisches Statistisches Lan-
desamt
65175 Wiesbaden
Telefon (06 11) 3680
Telefax (06 11) 378324
Teletex 611850

Statistisches Landesamt
Mecklenburg-Vorpommern
Postfach 020135
19018 Schwerin
Telefon (0385) 4001
Telefax (0385) 4 1626

Niedersächsisches Landesamt
für Statistik
Postfach 4460
30044 Hannover
Telefon (05 11) 8083-1
Telefax (05 11) 80832 10
Teletex 511884 = NLVWAH
Telex 923287

Landesamt für Datenverarbeitung und Statistik Nordrhein-Westfalen
Postfach 101105
40002 Düsseldorf
Telefon (0211) 9449-01
Telefax (0211) 442006
Telex 8586654

Statistisches Landesamt Rheinland-Pfalz
Mainzer Straße 14 – 16
56130 Bad Ems
Telefon (02603) 711
Telefax (02603) 71315
Teletex 260392 = stle

Statistisches Landesamt Saarland
Postfach 103044
66030 Saarbrücken
Telefon (0681) 505-1
Telefax (0681) 505921
Telex 4421371

Statistisches Landesamt des Freistaates Sachsen
Postfach 105
01911 Kamenz
Telefon (03578) 700
Telefax (03578) 703255

Statistisches Landesamt Sachsen-Anhalt
Ref. Öffentlichkeitsarbeit
Postfach 262
06106 Halle
Telefon (0345) 616785
Telefax (0345) 641019

Statistisches Landesamt Schleswig-Holstein
Postfach 1141
24100 Kiel
Telefon (0431) 6895-0
Telefax (0431) 6895498
Teletex 431786 = StatLA

Thüringer Landesamt für Statistik
Postfach 863
99017 Erfurt
Telefon (0361) 571-0
Telefax (0361) 571379

Die statistischen Ämter der Länder geben eigene Veröffentlichungsverzeichnisse heraus. Einen Überblick über ihre weitgehend einheitlich gestalteten „Statistischen Berichte“ enthält das Gesamtverzeichnis „Statistische Berichte der Statistischen Landesämter“, das über das jeweilige Landesamt erhältlich ist.

STÄDTESTATISTISCHE ÄMTER

Diese Ämter sind jeweils durch den Zusatz „Städtestatistisches Amt der Stadt ...“ erreichbar.

3 Zählkarten

Eheschließung

Rechtsgrundlage: Gesetz über die Statistik der Bevölkerungsbewegung
und die Fortschreibung des Bevölkerungsstandes
in der Fassung der Bekanntmachung vom 14. 3. 1980 (BGBl. I, S. 308)

Jahr 19____ der Eintragung im Standesamtsregister
Monat _____

	Signatur	Lochspalte				
1. Standesamt: _____ Kreis: _____	KA 1	1				
Nr. im Heiratsbuch:	<table border="1" style="border-collapse: collapse; width: 100%;"> <tr><td style="width: 20px; height: 15px;"></td><td style="width: 20px; height: 15px;"></td><td style="width: 20px; height: 15px;"></td><td style="width: 20px; height: 15px;"></td></tr> </table>					2—5
2. Vor- und Familienname	3 <table border="1" style="border-collapse: collapse; width: 100%;"> <tr><td style="width: 20px; height: 15px;"></td><td style="width: 20px; height: 15px;"></td><td style="width: 20px; height: 15px;"></td><td style="width: 20px; height: 15px;"></td></tr> </table> Standesamt					6—12
des Mannes: _____ der Frau: _____ <small>(vor der Eheschließung)</small>						
3. Wohngemeinde bei Eheschließung	<table border="1" style="border-collapse: collapse; width: 100%;"> <tr><td style="width: 20px; height: 15px;"></td><td style="width: 20px; height: 15px;"></td><td style="width: 20px; height: 15px;"></td><td style="width: 20px; height: 15px;"></td></tr> </table> Land RB Kreis					13—17
des Mannes: _____ <small>Gemeinde Kreis Land</small> der Frau: _____ <small>Gemeinde Kreis Land</small>	<table border="1" style="border-collapse: collapse; width: 100%;"> <tr><td style="width: 20px; height: 15px;"></td><td style="width: 20px; height: 15px;"></td><td style="width: 20px; height: 15px;"></td><td style="width: 20px; height: 15px;"></td></tr> </table> Land RB Kreis					18—22
<small>Bei mehreren Wohnungen: Gemeinde der Wohnung, von der aus die Eheschließenden zu ihrer Arbeit oder Ausbildung gehen bzw. gingen, oder in der sie sich aus anderen Gründen überwiegend aufhalten bzw. aufhielten</small>						
4. Datum der Eheschließung:	<table border="1" style="border-collapse: collapse; width: 100%;"> <tr><td style="width: 20px; height: 15px;"></td><td style="width: 20px; height: 15px;"></td><td style="width: 20px; height: 15px;"></td></tr> </table> Tag Monat Jahr				23—28	
5. Geburtsdatum	<table border="1" style="border-collapse: collapse; width: 100%;"> <tr><td style="width: 20px; height: 15px;"></td><td style="width: 20px; height: 15px;"></td><td style="width: 20px; height: 15px;"></td></tr> </table> Tag Monat Jahr				29—34	
des Mannes:	<table border="1" style="border-collapse: collapse; width: 100%;"> <tr><td style="width: 20px; height: 15px;"></td><td style="width: 20px; height: 15px;"></td><td style="width: 20px; height: 15px;"></td></tr> </table> Tag Monat Jahr				35—40	
der Frau:						
6. Bisheriger Familienstand	ledig <input type="checkbox"/> 1 verwitwet <input type="checkbox"/> 3 geschieden <input type="checkbox"/> 4	41				
des Mannes:	ledig <input type="checkbox"/> 1 verwitwet <input type="checkbox"/> 3 geschieden <input type="checkbox"/> 4	42				
der Frau:						
7. Religionszugehörigkeit	ev. Landeskirche <input type="checkbox"/> 1 röm.-kath. <input type="checkbox"/> 3	43				
des Mannes: ev. Landeskirche oder römisch-katholisch Wenn nicht, was sonst? _____	ev. Landeskirche <input type="checkbox"/> 1 röm.-kath. <input type="checkbox"/> 3	44				
der Frau: ev. Landeskirche oder römisch-katholisch Wenn nicht, was sonst? _____						
8. Staatsangehörigkeit	deutsch <table border="1" style="border-collapse: collapse; width: 30px; height: 15px;"> <tr><td style="width: 10px; height: 15px;"></td><td style="width: 10px; height: 15px;"></td><td style="width: 10px; height: 15px;"></td></tr> </table>				45—47	
des Mannes: wenn nicht deutsch, welche? _____	deutsch <table border="1" style="border-collapse: collapse; width: 30px; height: 15px;"> <tr><td style="width: 10px; height: 15px;"></td><td style="width: 10px; height: 15px;"></td><td style="width: 10px; height: 15px;"></td></tr> </table>				48—50	
der Frau: wenn nicht deutsch, welche? (bisherige) _____						
Bei Ausländern: Mitglied ausländischer Streitkräfte?	kein Ehepartner <input type="checkbox"/> 0 Mann <input type="checkbox"/> 1 Frau <input type="checkbox"/> 2	51				
9. Die Eheschließenden haben <u>gemeinsame</u> voreheliche Kinder, und zwar	Anzahl <input type="checkbox"/>	52				
Knaben: _____ Mädchen: _____ 1. geb. am _____ 2. geb. am _____ 1. geb. am _____ 2. geb. am _____ 3. geb. am _____ 4. geb. am _____ 3. geb. am _____ 4. geb. am _____	darunter Knaben <input type="checkbox"/>	53				
10. Bei Zugehörigkeit zu einer evangelischen Landeskirche, handelt es sich um eine evangelisch-reformierte Landeskirche?						
Beim Mann:	<input type="checkbox"/> 1	79				
Bei der Frau:	<input type="checkbox"/> 1	80				

Geburt

Rechtsgrundlage: Gesetz über die Statistik der Bevölkerungsbewegung
und die Fortschreibung des Bevölkerungsstandes in der Fassung
der Bekanntmachung vom 14. 3. 1980 (BGBI I, S. 308)

Jahr 19____
Monat _____
der Eintragung
im Standesamtsregister

<p>1. Standesamt: _____ Kreis: _____</p> <p>2. Gemeinde der Geburt: _____ Kreis: _____ Geburtenbuch-Nr. oder Sterbebuch-Nr. _____</p> <p>3. Wohngemeinde der Mutter: _____ <small>Gemeinde, in der die Mutter gemeldet ist. Bei mehreren Wohnungen: Gemeinde der Wohnung, von der aus die Mutter ihrer Arbeit oder Ausbildung nachgeht, oder in der sie sich aus anderen Gründen überwiegend aufhält.</small></p> <p>Kreis: _____ Land: _____</p> <p>Straße, Haus-Nr.: _____</p> <p>4. Vor- und Familienname des Kindes: _____ <small>oder ob Findling</small></p>	<table border="1" style="width: 100%; border-collapse: collapse;"> <tr> <th style="width: 60%;">Signatur</th> <th style="width: 40%;">Lochsp.</th> </tr> <tr> <td>KA <input type="checkbox"/> 2</td> <td style="text-align: center;">1</td> </tr> <tr> <td><input type="checkbox"/></td> <td style="text-align: center;">2-5</td> </tr> <tr> <td>3 <input type="checkbox"/></td> <td style="text-align: center;">6-12</td> </tr> <tr> <td>3 <input type="checkbox"/></td> <td style="text-align: center;">13-19</td> </tr> <tr> <td colspan="2" style="font-size: x-small;"> Standesamt Wohngemeinde Lochung: Weiter mit linker Fragebogenseite </td> </tr> </table>	Signatur	Lochsp.	KA <input type="checkbox"/> 2	1	<input type="checkbox"/>	2-5	3 <input type="checkbox"/>	6-12	3 <input type="checkbox"/>	13-19	Standesamt Wohngemeinde Lochung: Weiter mit linker Fragebogenseite	
Signatur	Lochsp.												
KA <input type="checkbox"/> 2	1												
<input type="checkbox"/>	2-5												
3 <input type="checkbox"/>	6-12												
3 <input type="checkbox"/>	13-19												
Standesamt Wohngemeinde Lochung: Weiter mit linker Fragebogenseite													

<p>5. Lebendgeboren/ Totgeboren:</p> <p>lebend <input type="checkbox"/> 1</p> <p>tot <input type="checkbox"/> 2</p> <p>ja <input type="checkbox"/> 1</p> <p>nein <input type="checkbox"/> 2</p> <p>männlich <input type="checkbox"/> 1</p> <p>weiblich <input type="checkbox"/> 2</p> <p>7. Geschlecht:</p> <p>8. Datum der Geburt</p> <p style="font-size: x-small;">Tag Monat Jahr</p> <p>9. Einzelgeburt Mehrlingsgeburt:</p> <p style="padding-left: 20px;">Zwillinge</p> <p style="padding-left: 20px;">Drillinge</p> <p style="padding-left: 20px;">Vierlinge</p> <p style="font-size: x-small;">Die übrigen zur Mehrlingsgeburt gehörenden Kinder sind eingetragen Lebendgeb. i Geb.-Buch Nr. _____ Totgeb.: Sterbebuch Nr. _____</p> <p>10. Legitimität:</p> <p>ehelich <input type="checkbox"/> 1</p> <p>nicht ehelich <input type="checkbox"/> 2</p> <p>11. Bei ehelicher Geburt:</p> <p>a) Datum der Eheschließg.</p> <p style="font-size: x-small;">Tag Monat Jahr</p> <p>b) Wieviertes Kind dieser Ehe? <small>(einschl. der legitimierten und totgeborenen Kinder)</small></p> <p>Kind _____</p> <p>Anzahl _____</p> <p>c) davon lebendgeborene</p> <p>12. Geburtsdatum des vorangegangenen Kindes: <small>(auch wenn totgeboren oder legitimiert)</small></p> <p style="font-size: x-small;">Tag Monat Jahr</p> <p>13. Geburtsdatum des Vaters:</p> <p style="font-size: x-small;">Monat Jahr</p> <p style="padding-left: 20px;">der Mutter:</p> <p style="font-size: x-small;">Monat Jahr</p>	<p style="text-align: center;">Signatur</p> <p style="text-align: center;">Lochsp.</p>	<p>14. Rechtliche Zugehörigkeit zu einer Kirche, Religionsgesellschaft oder Weltanschauungsgemeinschaft des Vaters: <small>Wenn nicht ev. Landeskirche oder röm.-kath. bitte Zugehörigkeit eintragen:</small></p> <p>_____</p> <p>der Mutter: <small>Wenn nicht ev. Landeskirche oder röm.-kath. bitte Zugehörigkeit eintragen.</small></p> <p>_____</p> <p>15. Staatsangehörigkeit des Vaters: deutsch oder welche?</p> <p>_____</p> <p style="font-size: x-small;">Bei Ausländern: Angehöriger fremder Streitkräfte? Ja/Nein</p> <p>der Mutter: deutsch oder welche?</p> <p>_____</p> <p>Maße des Kindes bei der Geburt</p> <p>16. Gewicht in Gramm</p> <p style="font-size: x-small;">_____</p> <p>17. Körperlänge in cm</p> <p style="font-size: x-small;">_____</p> <p>18. Erkennbare Fehlbildungen</p> <p>_____</p> <p>_____</p> <p>19. Erwerbstätigkeit der Mutter</p> <p>ja <input type="checkbox"/> 1</p> <p>nein <input type="checkbox"/> 2</p> <p>20. Bei Zugehörigkeit zu einer evangelischen Kirche. handelt es sich um eine evangelisch-reformierte Landeskirche?</p> <p>beim Vater: <input type="checkbox"/> 1</p> <p>bei der Mutter: <input type="checkbox"/> 1</p>	<p style="text-align: center;">Signatur</p> <p style="text-align: center;">Lochsp.</p>	<p>ev. Landeskirche <input type="checkbox"/> 1</p> <p>röm.-kath. <input type="checkbox"/> 3</p> <p style="text-align: center;">53</p> <p>ev. Landeskirche <input type="checkbox"/> 1</p> <p>röm.-kath. <input type="checkbox"/> 3</p> <p style="text-align: center;">54</p> <p>deutsch <input type="checkbox"/> 0 <input type="checkbox"/> 0 <input type="checkbox"/> 0</p> <p style="text-align: center;">55-57</p> <p>deutsch <input type="checkbox"/> 0 <input type="checkbox"/> 0 <input type="checkbox"/> 0</p> <p style="text-align: center;">58-60</p> <p style="text-align: center;">61-64</p> <p style="text-align: center;">65-66</p> <p style="text-align: center;">67-70</p> <p style="text-align: center;">71</p> <p style="text-align: center;">79</p> <p style="text-align: center;">80</p>
---	--	---	--	--

Sterbefall

(Für Totgeborene nur Geburtenzählkarten verwenden)
Rechtsgrundlage: Gesetz über die Statistik der Bevölkerungsbewegung
und die Fortschreibung des Bevölkerungsstandes in der Fassung
der Bekanntmachung vom 14. 3. 1980 (BGBI. I. S. 308)

Jahr 19____
der Eintragung im Standesamtsregister
Monat _____

		Signatur	Lochsp
1. Standesamt: _____ Kreis: _____		KA <input type="text" value="3"/>	1
2. Gemeinde des Sterbefalles: _____ Kreis: _____		<input type="text" value=""/> Sterbepuch-Nr	2—5
3. Wohngemeinde des Verstorbenen: Gemeinde, in der der Verstorbene zuletzt gemeldet war. Bei mehreren Wohnungen: Gemeinde der Wohnung, von der aus der Verstorbene seiner Arbeit oder Ausbildung nachging, oder in der er sich aus anderen Gründen überwiegend aufhielt.		3 <input type="text" value=""/> Standesamt	6—12
Kreis: _____ Land: _____		3 <input type="text" value=""/> Wohngemeinde	13—19
Straße und Haus-Nr. _____			
4. Vor- u. Familienname des Verstorbenen: _____			
5. Geschlecht:		männlich <input type="checkbox"/> 1 weiblich <input type="checkbox"/> 2	20
6. Sterbedatum:		<input type="text" value=""/> Tag Monat Jahr	21—26
7. Geburtsdatum:		<input type="text" value=""/> Tag Monat Jahr	27—32
8. Bei Kindern, die am Tag der Geburt oder am Tag darauf verstorben sind, genaue Angabe der Lebensdauer:		Lebensdauer in Stunden <input type="text" value=""/>	33—34
9. Bei Kindern unter 1 Jahr Legitimität beim Tode:		ehehlich <input type="checkbox"/> 1 nicht ehehlich <input type="checkbox"/> 2	35
10. Familienstand:		ledig <input type="checkbox"/> 0 verheiratet <input type="checkbox"/> 1 verwitwet <input type="checkbox"/> 2 geschieden <input type="checkbox"/> 3 unbekannt <input type="checkbox"/> 4 <input type="checkbox"/> 9	36 37—38
11. Bei Verheirateten Geburtsjahr des überlebenden Ehegatten:		<input type="text" value=""/> Jahr	39—40
12. Religionszugehörigkeit: wenn nicht ev. Landeskirche oder röm.-kath. bitte Zugehörigkeit eintragen: _____		ev. Landeskirche <input type="checkbox"/> 1 röm. kath. <input type="checkbox"/> 3 sonstiges <input type="checkbox"/>	41
13. Staatsangehörigkeit: Wenn nicht deutsch, welche? _____		deutsch <input type="text" value="0"/> <input type="text" value="0"/> <input type="text" value="0"/>	42—44
Bei Ausländern: Mitglied ausländischer Streitkräfte? Ja <input type="checkbox"/> Nein <input type="checkbox"/>			45
	Bitte nicht ausfüllen	Todesursache <input type="text" value=""/>	46—49
	Wird im Landesverwaltungsamt aus der Todesbescheinigung übertragen	2. Todesursache (Unfall) <input type="text" value=""/> Unfallkategorie <input type="text" value=""/> Bei gestorbenen Säuglingen: <input type="text" value="0"/>	50—53 54—55
		Gewicht: <input type="text" value=""/>	56—59
		Länge: <input type="text" value=""/>	60—61
14. War der Verstorbene erwerbstätig?		ja <input type="checkbox"/> 1 nein <input type="checkbox"/> 2	62
15. Bei Zugehörigkeit zu einer ev. Kirche, handelt es sich um eine evangelisch-reformierte Landeskirche? (Ja = ankreuzen)		<input type="checkbox"/> 1	80

Standesamt:	5				0		
Geburtenbuch-Nr.:							
Sterbebuch-Nr.:							
Wird vom Statistischen Landesamt ausgefüllt							

Meldung

über erkennbare Fehlbildungen bei der Geburt

(Direkt an das Statistische Landesamt
Nordrhein-Westfalen einzusenden)

1. Vor- und Familienname des Kindes: _____

2. Geschlecht: _____

3. Geburtsdatum: _____

Tag Monat Jahr

4. Geburtsort: _____

Gemeinde, Straße, Nr. Kreis

5. Standesamt: _____

6. Wohnort der Mutter: _____

(evtl. 2. Wohnsitz)

Gemeinde Kreis

7. Lebendgeboren (Zutreffendes bitte ankreuzen)

 Totgeboren

8. Fehlbildungen, die bei der Geburt sowie innerhalb von 3 Tagen nach der Geburt erkannt werden. Soweit mehrere Fehlbildungen vorhanden, bitte einzeln anführen.

1. Fehlbildung: _____

2. Fehlbildung: _____

3. Fehlbildung: _____

Weitere Fehlbildungen: _____

Rechtsgrundlage: Gesetz über die Statistik der Bevölkerungsbewegung und die Fortschreibung des Bevölkerungsstandes i. d. F. vom 14. März 1980 (GVBl. S. 762) in Verbindung mit dem Gesetz über die Statistik für Bundeszwecke i. d. F. vom 14. März 1980 (GVBl. S. 567), insbesondere § 11 Abs. 5: Einzelangaben, die so anonymisiert werden, daß sie Auskunftspflichtigen oder Betroffenen nicht mehr zuzuordnen sind, dürfen vom Statistischen Bundesamt oder von den Statistischen Landesämtern übermittelt werden.

_____, den _____

Ort Datum

Unterschrift und Stempel
des Arztes bzw. der Hebamme

Leichenschauschein

(auch für Totgeborene)

Vom Standesbeamten auszufüllen!
 Sierbebuch-Nr.:
 Vormerkliste-Nr.
 Standesamt:

I. Familienname (bei Frauen auch Mädchenname) Vornamen (Rufnamen unterstreichen)
 Geschlecht geboren am in
 Wohnung Ort Straße und Hausnummer
 Ort des Todes
 Zeitpunkt des Todes 19 Jahr Monat Tag Stunde-Uhrzeit 0-24 Uhr
 Bei innerhalb der ersten 24 Stunden gestorbenen Kindern Lebensdauer in Stunden:

II. Bei Totgeburten: Größe bei der Geburt cm.
 III. Todesart: 1) natürlicher Tod Tötung
 Unglücksfall Verdacht einer strafbaren Handlung
 Selbstmord nicht aufgeklärt
 IV. Zuletzt behandelnder Arzt: Name und Anschrift des Arztes bzw. Krankenhauses

V. Wer hat die Todesursache festgestellt? 1)
 Behandelnder Arzt
 ärztl. Leichenschauer nach Angaben des behandelnden Arztes
 ärztl. Leichenschauer ohne Angaben des behandelnden Arztes
 Der Leichnam wurde von mir heute sorgfältig untersucht; an ihm wurden sichere Zeichen des Todes von mir wahrgenommen. - Diese sowie die obigen Angaben auf Grund des von mir gewonnenen Urteils nach bestem Wissen gemacht zu haben, bezeuge ich durch eigenhändige Unterschrift.
, den

1) Zutreffendes im entsprechenden Kästchen ankreuzen!
 Unterschrift und Namenstempel des Arztes
 Bitte wenden!
 Ärztlicher Leichenschauer

Angaben über den umseitigen Sterbefall:

VI. Todesursache: 1) Der Tod trat ein unter:
 Herzstillstand Koma
 Marasmus Atemlähmung Kreislaufversagen
 Verblutung
 Zehdauer zwischen Krankheitsbeginn und Tod

1. Welches Leiden hat den Tod unmittelbar herbeigeführt?

 2. Welche Krankheiten od. äußeren Ursachen sind dem Leiden ursächlich vorausgegangen?

 3. Andere wesentliche Krankheitszustände, die z. Zt. des Todes bestanden haben:

 4. Bei Unfall, Berufskrankheit, Vergiftung oder Gewaltwirkung (Selbstmord)

a) Zustandekommen (äußere Ursache) des Schadens:
 b) Medizinische Diagnose des Schadens und seiner Komplikationen:
 c) Unfallkategorie (Dienst- oder Arbeitsunfall, Unfall im Bergbau, Verkehr, Sport Haushalt usw.):

5. Bei Totgeburten und gestorbenen Kindern unter 1 Jahr
 a) Wo erfolgte die Geburt? (Ort)
 in einer Krankenanstalt? zu Hause wo sonst?
 b) Gewicht und Größe bei der Geburt g cm;
 c) Stammt der Säugling aus einer Mehrlingsgeburt? ja nein
 6. Bei Frauen: 1)
 Ist Ihnen
 a) das Vorliegen einer Schwangerschaft bekannt? ja nein Monat
 b) bekannt, ob in den letzten 3 Monaten eine Entbindung erfolgte?
 ja Datum
 nein
 1) Zutreffendes im entsprechenden Kästchen ankreuzen!

Zahlen bitte so schreiben:
0123456789

3	2					F												
Sp. 1,2			3	4	5	6	7	8	9	10	11	12	13	14	15	16	17	18
KA	Abt.	RZ	fortl. Nummer				Jahr		B. Lfd. Nr. der Zählkarte			C. Kennzahl des Gerichts			D. Kennzahl der RGA.			
A. Geschäfts-Nummer																		

Zählkarte

für rechtskräftige Urteile in Ehesachen

Amtsgericht

M. Die Entscheidung in der Ehesache lautet auf

1. Scheidung

nach § 1565 Abs. 1 BGB i.V.m § 1565 Abs. 2 BGB (vor einjähriger Trennung)	01	25
nach § 1565 Abs. 1 BGB (nach einjähriger Trennung)	02	
nach § 1565 Abs. 1 BGB i.V.m § 1566 Abs. 1 BGB (einverständliche Scheidung)	03	
nach § 1565 Abs. 1 BGB i.V.m § 1566 Abs. 2 BGB (nach dreijähriger Trennung)	04	
auf Grund anderer Vorschriften	05	
2. Aufhebung der Ehe	06	
3. Erklärung der Nichtigkeit der Ehe	07	
4. Feststellung des Bestehens oder Nichtbestehens einer Ehe	08	
5. Herstellung des ehelichen Lebens	09	
6. Abweisung des Scheidungsantrags		
nach § 1565 Abs. 2 BGB (vor einjähriger Trennung)	10	
nach § 1568 BGB (Harteklausel)	11	
aus anderen Gründen	12	
7. Abweisung der Klage (soweit nicht Nr. 6)	13	

Nur in Ehesachen ausfüllen!

T. Das Eheverfahren wurde betrieben

1. von der Staatsanwaltschaft	1	50
2. vom Mann (ohne Zustimmung der Frau)	2	
3. vom Mann mit Zustimmung der Frau	3	
4. von der Frau (ohne Zustimmung des Mannes)	4	
5. von der Frau mit Zustimmung des Mannes	5	
6. von beiden	6	

U. Geburtsdatum des Mannes

Tag	Monat	Jahr	51
-----	-------	------	----

der Frau

Tag	Monat	Jahr	52
-----	-------	------	----

V. Datum der Eheschließung

Tag	Monat	Jahr	53
-----	-------	------	----

W. Zahl der lebenden gemeinschaftl. Kinder unter 18 Jahren

54

Y. Tag der Rechtskraft des Urteils

Tag	Monat	Jahr	56
-----	-------	------	----

Z. Für die Bestimmung des Gerichtsstandes der Ehesache maßgebender Wohnsitz (Kreis/Stadt) der Ehegatten

57

ZA. Staatsangehörigkeit

	Mann	Frau
1. Deutsch u. o. Angabe	1	58
2. staatenlos	2	2
3. Griechisch	3	3
4. Italienisch	4	4
5. Jugoslawisch	5	5
6. Spanisch	6	6
7. Türkisch	7	7
8.	8	8
9. Sonstige	9	9

ZB. Religionszugehörigkeit

	Männ	Frau
1. Evangel. Landeskirche	1	60
2. Evangel. Freikirchen	2	2
3. Römisch-katholisch	3	3
4. Anders christlich	4	4
5. Jüdisch	5	5
6. Andere Volks- und Weltreligionen	6	6
7. Gemeinschaftslos	7	7
8. Ungeklärt, ohne Angabe	8	8

(Tag)

(Name und Dienstbezeichnung)

Erhebungsunterlagen

der ehemaligen DDR

zur Statistik der natürlichen Bevölkerungsbewegung

Zur Beachtung für den Anzeigepflichtigen!
 Der Sterbefall ist umgehend dem zuständigen Standesamt des Sterbeortes anzuzeigen. Totenschein und Personalausweis des Verstorbenen sind abzugeben. Geburtsurkunde, Eheurkunde oder Nachweis über Beendigung der Ehe usw. sind vorzulegen.

Totenschein für Verstorbene, die bei Eintritt des Todes 1 Jahr oder älter waren

Formblatt 011-3

(Alle Angaben sind vom Arzt auszufüllen, anzukreuzen und zu kodieren, doppelt umrandete Kästchen sind vom Standesamt auszufüllen.)

Bitte Rückseite beachten!

1. Sterbefall im Alter von 16 Jahren oder älter im Alter von 1 bis unter 16 Jahre

2. Familienname _____ Rufname _____

3. Ständige Hauptwohnung _____

4. Sterbeort im Krankenhaus zu Hause im Heim auf d. Krankentransport wo sonst? 9

5. Sterbezeit Stunden Minuten Verschlüsselung der Sterbestunde: Bis 29 Minuten nach jeder vollen Stunde abrunden, ab 30 Minuten auf die nächste volle Stunde aufrunden.

6. Todesart natürl. Tod nichtnat. Tod (inkl. Verdacht) nicht aufgeklärt Sind Anhaltspunkte für einen nichtnatürlichen Tod (Tod durch fremde Hand, Selbsttötung oder Unfall) vorhanden, ist die Todesart nicht aufgeklärt oder handelt es sich um einen unbekanntem Toten, ist unverzüglich die VP (Tel. 110) zu benachrichtigen.

7. Nichtnatürl. Tod **Äußere Ursache** von Verletzungen und Vergiftungen (Zustandk. beschreiben!)
 Unfallort zu Hause im Verkehr in Gemeinschaftseinr. Erholungs-/ Sportstätte
 bei der Arbeit (inkl. Verkehr) bei der Arbeit (inkl. Verkehr) wo sonst? 9

8. Autopsie beantragt nein ja bei wem? _____
 Path. Institut Gerichtsmed. Institut
 Durchführung in _____
 Bei Vorliegen einer Infektionskrankheit oder Behandlung mit radioaktiven Isotopen inner halb der letzten 3 Monate entsprechendes Feld deutlich sichtbar markieren.
 infektiöskr. radioakt. Th.

9. Bei Frauen Liegt eine Schwangerschaft vor nein unbek. ja Monat
 Erfolgte in den letzten 6 Wochen eine Entbindung, eine Interruptio, ein Abort (Zutreffendes unterstreichen) nein unbek. ja
 Es liegen vor eine Berufskr.
 eine Krebserkr.

10. Todesursache, Feststellung bei der Leichenschau²⁾
 I. Direkt zum Tode führende Krankheit (oder Krankheitszustand) a) _____
 Vorausgegangene Ursachen Krankheitszustände, welche zu der oben angegebenen Ursache geführt haben, mit dem Grundleiden an letzter Stelle b) _____ c) _____
 II. Andere wesentliche Krankheiten oder Krankheitszustände, die zum Tode beigetragen haben (Begleitkrankheiten), ohne mit der Ursache a) in Zusammenhang zu stehen _____

Ort Datum, Uhrzeit der Ausstellung _____ Unterschrift und Namensstempel des ausstellenden Arztes mit der Einrichtung _____

11. Todesursache, Ergebnis der Autopsie
 I. Direkt zum Tode führende Krankheit (oder Krankheitszustand) a) _____
 Vorausgegangene Ursachen Krankheitszustände, welche zu der oben angegebenen Ursache geführt haben, mit dem Grundleiden an letzter Stelle b) _____ c) _____
 II. Andere wesentliche Krankheiten oder Krankheitszustände, die zum Tode beigetragen haben (Begleitkrankheiten), ohne mit der Ursache a) in Zusammenhang zu stehen _____

Ort Datum, Uhrzeit der Ausstellung _____ Unterschrift und Namensstempel des ausstellenden Arztes mit der Einrichtung _____

Gemeinde-Nr. des Standesamtes
 1-6

Sterbebuch-Nr.
 7-10

PKZ zwölfstellig eintragen! Geburtsdatum (Geschl.*)
 Tag | Monat | Jahr | Geschl.*
 11-17 | | | |
 18-22 | | | | *1 = 1900 | ab 1900
 2 = m | 4 = m |
 3 = w | 5 = w

23-28 Hauptwohnung

29 Sterbeort

30-35 Sterbedatum

36-37 Sterbestunde

38 Todesart

39-41 E Äußere Ursache¹⁾

42 Unfallort

43 Familienstand

44-45 Geburtsjahr des Ehepartners

46-47 Eheschließungsjahr

48-49 Anzahl der Lebendgeborenen (bei verst. Frauen)

Keine Schl.-Nr. mit „*“ verwenden
 50-53 a)
 50-53 b)
 50-53 c)
 Begleitkrankheiten

Keine Schl.-Nr. mit „*“ verwenden
 54-57 a)
 54-57 b)
 54-57 c)
 Begleitkrankheiten

78-80 5 4 7 KKZ

¹⁾ Hier sind die äußeren Ursachen von Verletzungen und Vergiftungen (durch Unfall, fremde Hand, Selbsttötung oder durch Zwischenfall bei der medizinischen Betreuung, evtl. Wiederbelebungsversuche) zu beschreiben und nach der E-Klassifikation der 9. Revision der IKK zu kodieren.
 Tod infolge von Spätfolgen (Residualzuständen) einer bestimmten Krankheit oder Verletzung sind als Grundleiden nach der IKK zu kodieren. Bestimmte äußere Ursachen, die die Spätfolgen bewirkt haben, sind nach der E-Klassifikation zu kodieren.
²⁾ Hierunter fällt nicht die Art des Todesertrittes, wie z. B. Atemlähmung, Herzversagen, Kreislaufversagen, Verblutung, sondern die Krankheit, Komplikation oder Verletzung, die den Tod verursachte.
 Ungenau bezeichnete Zustände (Schl. Nr. 780-799) und Begleitzustände sind nicht als Grundleiden anzugeben und zu kodieren

4 Internationale Klassifikation der Krankheiten (ICD)

Pos. Nrn. der ICD/9. Revision	Textliche Übersicht der Todesursachengruppen
010-139	Im Fetus, Neugeborenen oder Säugling manifest werdende infektiöse und parasitäre Krankheiten außer Toxoplasmose und infektiöse Krankheiten des Verdauungssystems
001-009, 555, 556, 558	Infektiöse Krankheiten des Verdauungssystems, regionale Enteritis, idiopathische Proktokolitis und sonst. nichtinfektiöse Gastroenteritis und Kolitis
480-486, 507, 770.0	Pneumonie einschl. Aspirationspneumonie, Viruspneumonie und sonst. bakterielle Pneumonien (ausschl. Pneumonie als Komplikationen von infektiösen Krankheiten, die in 001-136 klassifiziert sind)
740-744	Kongenitale Anomalien I Anecephalus und gleichartige Anomalien, Spina bifida, sonstige kongenitale Anomalien des Nervensystems, kongenitale Anomalien des Auges, Ohres, Gesichtes und Halses
745-757, 759.0-.2	Kongenitale Anomalien II Kongenitale Anomalien des Herzens, des Kreislaufsystems, der Atmungsorgane, Gaumen- und Lippenpalte, der Verdauungsorgane, der Geschlechts- und Harnorgane, des Muskel- und Skelettsystems, der Gliedmaßen und des Integumentums
758, 759.3-.9	Chromosomenanomalien, sonst. und nicht näher bezeichnete kongenitale Anomalien
760.0,760.1,760.3	Schädigung des Fetus oder Neugeborenen durch Bluthochdruck, Nieren- und Harnwegskrankheiten, sonst. chronische Krankheiten des Kreislaufs und der Atmungsorgane der Mutter, die nicht im Zusammenhang mit der Schwangerschaft stehen müssen
760.4-760.9	Schädigung des Fetus oder Neugeborenen durch sonst. Krankheiten oder Zustände der Mutter, die nicht im Zusammenhang mit der Schwangerschaft stehen müssen
775.0,775.1	Syndrom des Säuglings einer diabetischen Mutter, neonataler Diabetes mellitus
760.2, 771	Schädigung des Fetus oder Neugeborenen durch Infektionskrankheiten der Mutter, die nicht im Zusammenhang mit der Schwangerschaft stehen müssen; Infektionen, speziell der Perinatalzeit
761.7, 763	Schädigung des Fetus oder Neugeborenen durch anomale Kindslage und sonst. Komplikationen bei Wehen und Entbindung
761.0-761.4 761.6, 761.8, 761.9, 762, 767	Schädigung des Fetus oder Neugeborenen durch sonstige Schwangerschaftskomplikationen der Plazenta, Nabelschnur und der Eihäute; Geburtstrauma
761.5	Mehrlingsschwangerschaft
773, 774	Hämolytische Krankheiten des Fetus oder Neugeborenen durch Isoimmunisation, sonst. Neugeborenen-Gelbsucht
764-765, 768-769,770.1-.9,772, 776-779	Verzögertes fetales Wachstum und fetale Mangelernährung, Affektionen durch verkürzte Schwangerschaftsdauer und n.n. bez. Geburtsuntergewicht, Asphyxia fetalis et neonatorum, Respiratory-Distress-Syndrom, sonst. respiratorische Affektionen des Fetus oder Neugeborenen, fetale und neonatale Hämorrhagien, hämatologische Affektionen des Fetus oder Neugeborenen, Affektionen des Verdauungssystems in der Perinatalzeit, Affektionen mit Beteiligung des Integumentums und der Temperaturregelung beim Fetus oder Neugeborenen, sonst. und mangelhaft bez. Affektionen, die ihren Ursprung in der Perinatalzeit haben.

Fachserie 1: Bevölkerung und Erwerbstätigkeit

Reihe 1: Gebiet und Bevölkerung

Die vierteljährlichen Berichte (z.T. mit langen Reihen) enthalten aktuelle Angaben über die Eheschließungen, Geborenen und Gestorbenen. Ferner werden die Wanderungen der Deutschen und Ausländer zwischen den Bundesländern und über die Grenzen des Bundesgebietes sowie fortgeschriebene Einwohnerzahlen (Bevölkerungsbilanz) nach Bundesländern dargestellt.

Im jährlichen Bericht (z.T. mit langen Reihen und kreisweiser Gliederung) werden detaillierte Ergebnisse über die Bevölkerungsentwicklung veröffentlicht. Nachgewiesen sind u. a. Grund- und Verhältniszahlen über Eheschließungen und Ehelösungen, Geburten, Gestorbene und Wanderungen. Dabei wird nach einer Vielzahl von Merkmalen, wie Geschlecht, Alter, Familienstand und Staatsangehörigkeit differenziert. Ehelösungen werden nach Art des Urteils, nach Scheidungsgründen, Ehedauer und Kinderzahl der Ehegatten aufgeschlüsselt. Die Gesamtwanderung ist nach Wanderungen über die Grenzen des Bundesgebietes und nach der Binnenwanderung untergliedert. Außerdem werden Modellrechnungen der Bevölkerung gebracht. Zu Vergleichszwecken enthält der Bericht bevölkerungsstatistische Zahlen für das Ausland. Nachgewiesen sind u. a. Grund- und Verhältniszahlen über Eheschließungen, Ehelösungen, Geborene und Gestorbene. Darüber hinaus ist auch die Entwicklung der Bevölkerung sowie ihre Zusammensetzung nach Alter und Familienstand dargestellt.

1.S.: Sonderbeiträge (unregelmäßige Folge)

Als 1.S 2 liegt die Allgemeine Sterbetafel für die Bundesrepublik Deutschland 1986/88 (Gebietsstand vor dem 3. 10. 1990) mit ausführlichen Erläuterungen der Berechnungsmethode und der Ergebnisse vor.

Reihe 2: Ausländer

Die Ausländer im Bundesgebiet werden jährlich nach Staatsangehörigkeit, Alter, Familienstand, Geschlecht und Aufenthaltsdauer nachgewiesen. Regional wird nach Bundesländern und z. T. nach kreisfreien Städten und Landkreisen differenziert.

Reihe 3: Haushalte und Familien

Im jährlicher Folge bringt diese Reihe eine Fülle von Angaben aus dem Mikrozensus über Haushalte und Familien. Sie vermitteln – z. T. in länderweise Gliederung – wichtige Strukturzahlen über Größe und Zusammensetzung der Familien sowie über die soziale und wirtschaftliche Situation der Haushalte

Reihe 4: Erwerbstätigkeit

4.1: Struktur der Erwerbsbevölkerung

4.1.1: Stand und Entwicklung der Erwerbstätigkeit

Diese Jahresreihe enthält Ergebnisse des Mikrozensus und informiert über nahezu alle wichtigen Aspekte des Erwerbslebens. Die Erwerbstätigen, Erwerbspersonen und Erwerbslosen werden u. a. in Bezug zur Bevölkerung gesetzt und nach persönlichen und wirtschaftlichen Merkmalen aufgegliedert. Regional wird z.T. nach Regierungsbezirken untergliedert.

Erstmals für 1991 können auch Ergebnisse für die neuen Länder und Berlin-Ost dargestellt werden

4.1.2: Beruf, Ausbildung und Arbeitsbedingungen der Erwerbstätigen

Diese Reihe erscheint in zweijähriger Folge und weist Ergebnisse vorwiegend aus dem variablen Teil des Mikrozensus nach. U. a. werden Ergebnisse über den Bildungs- und Ausbildungsabschluß der Bevölkerung, über die Zusammenhänge zwischen Erwerbstätigkeit und Ausbildung bzw. zwischen Beruf und Ausbildung sowie über Arbeitsbedingungen und Pendler gebracht.

Erstmals für 1991 können auch Ergebnisse für die neuen Länder und Berlin-Ost dargestellt werden.

4.2: Sozialversicherungspflichtig Beschäftigte

4.2.1: Struktur der Arbeitnehmer

Vierteljährlich erscheinen in dieser Reihe Ergebnisse über die sozialversicherungspflichtig beschäftigten Arbeitnehmer (einschl. Ausländer) in tiefer wirtschaftlicher und regionaler Gliederung (bis zur Ebene der Regierungsbezirke).

Zusätzlich erscheint jährlich ein Bericht mit ausführlichen Ergebnissen – jeweils mit dem Stichtag 30. Juni – zur Struktur dieser Personengruppe. Hierzu zählen insbesondere demographische und erwerbsstatistische Merkmale wie berufliche Tätigkeit, beruflicher Ausbildungsabschluß und Stellung im Beruf. Außerdem werden Kreisergebnisse dargestellt

4.2.2: Entgelte und Beschäftigungsdauer der Arbeitnehmer

Im jährlicher Folge werden in dieser Reihe Ergebnisse der sozialversicherungspflichtig beschäftigten Arbeitnehmer nach dem Bruttoarbeitsentgelt, der Beschäftigungsdauer und weiteren sozialen Merkmalen, wie z.B. Alter, Geschlecht, Ausbildung, Wirtschaftszweig und Beruf dargestellt

4.3: Erwerbstätigkeit und Arbeitsmarkt

In dieser Reihe werden monatlich die wichtigsten kurzfristigen Daten über Erwerbstätigkeit und Arbeitsmarkt dargestellt, wie z. B. die Anzahl der Erwerbstätigen, die der Beschäftigten in ausgewählten Wirtschaftszweigen sowie der Arbeitslosen, offene Stellen und Kurzarbeiter

Sonderbeiträge

4.S.1: Berufstätigenerhebung vom 30. November 1990 in den neuen Ländern und Berlin-Ost – Methodik und Ergebnisse –

Diese Sonderveröffentlichung beinhaltet die Ergebnisse der ersten Totalerhebung auf dem Gebiet der fünf neuen Länder und des Ostteils von Berlin nach der Herstellung der Einheit Deutschlands. Vorgestellt werden zudem die zugrunde gelegten Methoden und Systematiken dieser Erhebung.

4.S.2: Erwerbstätigkeit in den neuen Ländern und Berlin-Ost Oktober 1991/Januar 1992

Diese Sonderveröffentlichung weist die Ergebnisse der im Oktober 1991 und im Januar 1992 in den neuen Ländern und Berlin-Ost durchgeführten Mikrozensus-Zusatzerhebungen aus und beleuchtet damit wie der jährlich für die gesamte Bundesrepublik erscheinende Band „Stand und Entwicklung der Erwerbstätigkeit“ nahezu alle wichtigen Aspekte des Erwerbslebens.

Ergebnisse von Einzelveröffentlichungen

Die Ergebnisse der Bundestagswahlen sowie der Wahl der Abgeordneten des Europäischen Parlaments erscheinen in folgender Gliederung:

Wahlen zum Deutschen Bundestag

Heft 1: Ergebnisse und Vergleichszahlen früherer Bundestags-, Europa- und Landtagswahlen sowie Strukturdaten für die Bundestagswahlkreise; Heft 2: Vorläufige Ergebnisse nach Wahlkreisen; Heft 3: Endgültige Ergebnisse nach Wahlkreisen; Heft 4: Wahlbeteiligung und Stimmabgabe der Männer und Frauen nach dem Alter; Heft 5: Textliche Auswertung der Wahlergebnisse; Sonderheft: Die Wahlbewerber für die Wahl zum . . . Deutschen Bundestag.

Wahl der Abgeordneten des Europäischen Parlaments aus der Bundesrepublik Deutschland

Heft 1: Ergebnisse und Vergleichszahlen früherer Europa-, Bundestags-, und Landtagswahlen sowie Strukturdaten für die kreisfreien Städte und Landkreise; Heft 2: Vorläufige Ergebnisse nach kreisfreien Städten und Landkreisen; Heft 3: Endgültige Ergebnisse nach kreisfreien Städten und Landkreisen; Heft 4: Wahlbeteiligung und Stimmabgabe der Männer und Frauen nach dem Alter; Heft 5: Textliche Auswertung der Wahlergebnisse; Sonderheft: Die Wahlbewerber für die Wahl zum Europäischen Parlament aus der Bundesrepublik Deutschland.

Sonderhefte

40 Jahre Wahlen in der Bundesrepublik Deutschland

Dieses Heft enthält die Ergebnisse der Bundestagswahlen seit 1949, der Landtagswahlen seit 1946 und der Europawahlen seit 1979 nach Ländern. Außerdem beinhaltet es Daten über Wahlbeteiligung und Stimmabgabe nach Alter und Geschlecht.

Wahlen 1990 in den neuen Ländern und Berlin-Ost

Dieses Heft enthält für die neuen Länder und Berlin-Ost eine vergleichbare Darstellung der Ergebnisse der Volkskammerwahl, der Kommunalwahlen, der Landtagswahlen, der Wahl zum Gesamtberliner Abgeordnetenhaus und der Bundestagswahl nach Stadt- und Landkreisen und für Berlin-Ost nach Stadtbezirken.

Volkszählung vom 25. Mai 1987

Die Ergebnisse der Volks- und Berufszählung vom 25. Mai 1987 werden in mehreren thematisch gegliederten Heften veröffentlicht. Eine Titelliste steht auf Anforderung zur Verfügung.

Systematiken

Systematik der Wirtschaftszweige mit Erläuterungen, Ausgabe 1979

Amthliches Gemeindeverzeichnis für die Bundesrepublik Deutschland, Ausgabe 1987

Amthliche Schlüsselnummern und Bevölkerungsdaten der Gemeinden und Verwaltungsbezirke in der Bundesrepublik Deutschland

Staatsangehörigkeits- und Gebietsschlüssel – Alphabetisches Verzeichnis –

Klassifizierung der Berufe (Systematisches und alphabetisches Verzeichnis der Berufsbenennungen)



STATISTISCHES BUNDESAMT
GUSTAV-STRESEMANN-RING 11
65189 WIESBADEN

Veröffentlichungen und Prospekte sind durch den Verlag METZLER-POESCHEL, Verlagsauslieferung Hermann Leins, Postfach 1152, 72125 Kusterdingen, erhältlich.



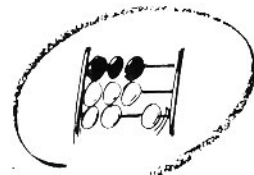

Statistisches Bundesamt

Im Blickpunkt: Ältere Menschen in der Europäischen Gemeinschaft

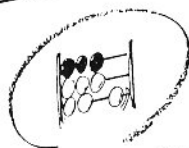

Statistisches Bundesamt

Im Blickpunkt:

Ältere Menschen in der
Europäischen Gemeinschaft



METZLER
POESCHEL

92 Seiten, broschiert, DM 17,80,
Best. Nr. 1020410-94900, ISBN 3-8246-0352-7

In allen Ländern der Europäischen Gemeinschaft ist ein demographischer Wandel zu beobachten. Ist heute bereits ein Fünftel der Unionsbürger 60 Jahre und älter, so werden im Jahre 2020 bis zu 100 Millionen Bürgerinnen und Bürger dieses Alter erreicht haben. Die Veröffentlichung bietet vielfältige Informationen über die wachsende Bevölkerungsgruppe der älteren Menschen. Sie entwirft ein statistisches Bild mit umfassenden Angaben zum Altersaufbau, zu den Lebensbedingungen und Lebensformen der älteren Menschen.

Erhältlich im Buchhandel oder direkt beim
Verlag Metzler-Poeschel,
Verlagsauslieferung H. Leins
Postfach 1125, 72125 Kusterdingen
Telefon 0 70 71 - 93 53 50, Telefax: 0 70 71 - 3 36 53

Bestell-Nr. 2010100-90700