

Finanzen und Steuern

Personal des öffentlichen Dienstes



2019

Erscheinungsfolge: jährlich
Erschienen am 18. September 2020
Artikelnummer: 2140600197004

Ihr Kontakt zu uns:
www.destatis.de/kontakt
Telefon: +49 (0) 611 / 75 24 05

© **Statistisches Bundesamt (Destatis), 2020**
Vervielfältigung und Verbreitung, auch auszugsweise, mit Quellenangabe gestattet.

Inhalt

Textteil

- I Vorbemerkung
- II Begriffserläuterungen
- III Zuordnungsübersicht der staatlichen und kommunalen Aufgabenbereiche

Tabellenteil

1 Beschäftigte der öffentlichen Arbeitgeber

- 1.1 Öffentlicher Gesamthaushalt und sonstige öffentliche Einrichtungen
 - 1.1.1 Gesamtübersicht am 30.06.2019 nach Beschäftigungsbereichen
 - 1.1.2 Beschäftigte der öffentlichen Arbeitgeber am 30.06.2019 nach Aufgabenbereichen
 - 1.1.3 Beschäftigte des öffentlichen Gesamthaushalts am 30.06.2019 nach Aufgabenbereichen
 - 1.1.4 Beschäftigte der sonstigen öffentlichen Einrichtungen am 30.06.2019 nach Aufgabenbereichen
- 1.2 Öffentlicher Dienst und öffentlich bestimmte Einrichtungen und Unternehmen in privater Rechtsform
 - 1.2.1 Gesamtübersicht am 30.06.2019 nach Beschäftigungsbereichen
 - 1.2.2 Beschäftigte des Bundesbereichs am 30.06.2019 nach Aufgabenbereichen
 - 1.2.3 Beschäftigte des Landesbereichs am 30.06.2019 nach Aufgabenbereichen
 - 1.2.4 Beschäftigte des kommunalen Bereichs am 30.06.2019 nach Aufgabenbereichen

2 Personal des öffentlichen Dienstes

- 2.1 Beschäftigte am 30.06.2019 nach Beschäftigungsverhältnis und Beschäftigungsbereichen
 - 2.2.1 Beschäftigte am 30.06.2019 nach Einstufungen und Beschäftigungsbereichen
 - 2.2.2 Vollzeitbeschäftigte am 30.06.2019 nach Einstufungen und Beschäftigungsbereichen
 - 2.2.3 Teilzeitbeschäftigte am 30.06.2019 nach Einstufungen und Beschäftigungsbereichen
 - 2.2.4 Vollzeitäquivalent der Beschäftigten am 30.06.2019 nach Einstufungen und Beschäftigungsbereichen
- 2.3.1 Beschäftigte am 30.06.2019 nach Alter und Beschäftigungsbereichen
- 2.3.2 Beamte/Beamtinnen, Richter/-innen, Berufs- und Zeitsoldaten/-soldatinnen am 30.06.2019 nach Alter und Beschäftigungsbereichen
- 2.3.3 Arbeitnehmer am 30.06.2019 nach Alter und Beschäftigungsbereichen
- 2.4 Beamte/Beamtinnen, Richter/-innen, Berufs- und Zeitsoldaten/-soldatinnen am 30.06.2019 nach Familienstand im Familienzuschlag und Beschäftigungsbereichen
- 2.5 Beamte/Beamtinnen, Richter/-innen, Berufs- und Zeitsoldaten/-soldatinnen am 30.06.2019 nach Zahl der im Familienzuschlag zu berücksichtigenden Kinder und Beschäftigungsbereichen
- 2.6.1 Durchschnittliche Brutto-Monatsbezüge der Beschäftigten im Juni 2019 nach Beschäftigungsverhältnis, Einstufungen und Beschäftigungsbereichen
- 2.6.2 Durchschnittliche Brutto-Monatsbezüge des Vollzeitäquivalents der Beschäftigten im Juni 2019 nach Beschäftigungsverhältnis, Einstufungen und Beschäftigungsbereichen
- 2.7 Beschäftigte am 30.06.2019 nach Beschäftigungsverhältnis, Arbeitsort und Beschäftigungsbereichen
 - 2.8.1 Beschäftigte am 30.06.2019 nach Aufgabenbereichen und Beschäftigungsbereichen
 - 2.8.2 Beamte/Beamtinnen, Richter/-innen, Berufs- und Zeitsoldaten/-soldatinnen am 30.06.2019 nach Aufgabenbereichen und Beschäftigungsbereichen
 - 2.8.3 Arbeitnehmer am 30.06.2019 nach Aufgabenbereichen und Beschäftigungsbereichen
- 2.9 Beschäftigte am 30.06.2019 nach Aufgabenbereichen und Altersgruppen

3 Personal des öffentlichen Dienstes im Bundesbereich

- 3.1.1 Beschäftigte am 30.06.2019 nach Aufgabenbereichen und Beschäftigungsverhältnis
- 3.1.2 Vollzeitbeschäftigte am 30.06.2019 nach Aufgabenbereichen und Beschäftigungsverhältnis
- 3.1.3 Teilzeitbeschäftigte am 30.06.2019 nach Aufgabenbereichen und Beschäftigungsverhältnis
- 3.1.4 Vollzeitäquivalent der Beschäftigten am 30.06.2019 nach Aufgabenbereichen und Beschäftigungsverhältnis
- 3.2 Beschäftigte am 30.06.2019 nach Einzelplänen des Bundeshaushalts und Beschäftigungsverhältnis
- 3.3 Beschäftigte am 30.06.2019 nach Alter und Beschäftigungsbereichen
- 3.4 Beschäftigte am 30.06.2019 nach Laufbahngruppen und Beschäftigungsbereichen

4 Personal des öffentlichen Dienstes im Landesbereich

- 4.1.1 Beschäftigte am 30.06.2019 nach Aufgabenbereichen und Beschäftigungsverhältnis
- 4.1.2 Vollzeitbeschäftigte am 30.06.2019 nach Aufgabenbereichen und Beschäftigungsverhältnis
- 4.1.3 Teilzeitbeschäftigte am 30.06.2019 nach Aufgabenbereichen und Beschäftigungsverhältnis
- 4.1.4 Vollzeitäquivalent der Beschäftigten am 30.06.2019 nach Aufgabenbereichen und Beschäftigungsverhältnis
- 4.2 Vollzeitäquivalent der Beschäftigten am 30.06.2019 nach Aufgabenbereichen und Ländern
- 4.3 Vollzeitäquivalent der Beschäftigten am 30.06.2019 nach Beschäftigungsbereichen, Aufgabenbereichen und Ländern

5 Personal des öffentlichen Dienstes im kommunalen Bereich

- 5.1.1 Beschäftigte am 30.06.2019 nach Aufgabenbereichen und Beschäftigungsverhältnis
- 5.1.2 Vollzeitbeschäftigte am 30.06.2019 nach Aufgabenbereichen und Beschäftigungsverhältnis
- 5.1.3 Teilzeitbeschäftigte am 30.06.2019 nach Aufgabenbereichen und Beschäftigungsverhältnis
- 5.1.4 Vollzeitäquivalent der Beschäftigten am 30.06.2019 nach Aufgabenbereichen und Beschäftigungsverhältnis
- 5.2 Vollzeitäquivalent der Beschäftigten am 30.06.2019 nach Aufgabenbereichen und Ländern
- 5.3 Vollzeitäquivalent der Beschäftigten am 30.06.2019 nach Beschäftigungsbereichen, Aufgabenbereichen und Ländern

6 Personal des öffentlichen Dienstes im Bereich der Sozialversicherung

- 6.1 Beschäftigte am 30.06.2019 nach Beschäftigungsverhältnis
- 6.2 Beschäftigte am 30.06.2019 nach Arbeitsort und Beschäftigungsverhältnis

7 Ausgewählte Personalgruppen des öffentlichen Dienstes

- 7.1 Beschäftigte in Ausbildung am 30.06.2019 nach Beschäftigungsverhältnis und Beschäftigungsbereichen
- 7.2 Arbeitnehmer mit Zeitvertrag am 30.06.2019 nach Beschäftigungsverhältnis und Beschäftigungsbereichen
- 7.3 Richter/-innen und Staatsanwälte/Staatsanwältinnen am 30.06.2019 nach Beschäftigungsbereichen und Besoldungsgruppen
- 7.4 Beamte/Beamtinnen im Bereich der Besoldungsordnung C und W am 30.06.2019 nach Besoldungsgruppen
- 7.5 Entwicklung des Vollzeitäquivalents der Beschäftigten in den Kernhaushalten des Bundes und der Länder im Aufgabenbereich Polizei nach Beschäftigungsverhältnis und Ländern
- 7.6 Beschäftigte im Landesbereich im Aufgabenbereich „Allgemeinbildende und berufliche Schulen“ (ohne „Unterrichtsverwaltung“, „Sonstige schulische Aufgaben“ und Personal in Ausbildung) am 30.06.2019 nach Beschäftigungsverhältnis und Einstufungen

- 7.7 Beschäftigte in der Pflege im öffentlichen Dienst am 30.06.2019 nach Einstufungen und Beschäftigungsbereichen
- 7.8 Durchschnittliche Bruttomonatsbezüge der Beschäftigten in der Pflege im Juni 2019 nach Einstufungen und Geschlecht

8 Entwicklung des Personalstandes

- 8.1.1 Beschäftigte des öffentlichen Dienstes
- 8.1.2 Vollzeitbeschäftigte des öffentlichen Dienstes
- 8.1.3 Teilzeitbeschäftigte des öffentlichen Dienstes
- 8.1.4 Vollzeitäquivalent der Beschäftigten des öffentlichen Dienstes

9 Personal des öffentlichen Dienstes im früheren Bundesgebiet und den neuen Ländern

- 9.1 Beschäftigte am 30.06.2019 im früheren Bundesgebiet nach Beschäftigungsverhältnis und Beschäftigungsbereichen
- 9.2 Beschäftigte am 30.06.2019 in den neuen Ländern nach Beschäftigungsverhältnis und Beschäftigungsbereichen

Anhang

Qualitätsbericht

- 1 Allgemeine Angaben zur Statistik
- 2 Inhalte und Nutzerbedarf
- 3 Methodik
- 4 Genauigkeit und Zuverlässigkeit
- 5 Aktualität und Pünktlichkeit
- 6 Vergleichbarkeit
- 7 Kohärenz
- 8 Verbreitung und Kommunikation

Zeichenerklärung

- 0 = (nach Rundung) nichts vorhanden X = Tabellenfach gesperrt, da Aussage nicht sinnvoll
- = Zahlenwert unbekannt oder geheim zu halten

Abweichungen in den Summen durch Runden der Zahlen

Abkürzungen

DO-Angestellte	= Dienstordnungsangestellte (Angestellte mit Beamtenbesoldung und -versorgung bei Sozialversicherungsträgern)
BGBL	= Bundesgesetzblatt
Gv.	= Gemeindeverbände
Fkz	= staatliche Funktionskennziffer
TVöD	= Tarifvertrag für den öffentlichen Dienst
TV-L	= Tarifvertrag für den öffentlichen Dienst der Länder
TVöD-VKA	= TVöD für den Bereich der Vereinigung der kommunalen Arbeitgeberverbände
Ü	= übergeleitete Beschäftigte
E	= Entgeltgruppe
A, B, C, R, W	= Besoldungsordnungen für Beamte, Richter, Soldaten und DO-Angestellte
EUR	= Euro

I Vorbemerkung

Aus Geheimhaltungsgründen wird ein Rundungsverfahren auf alle Tabellen angewendet. Jede absolute Fallzahl wird auf ein Vielfaches von 5 auf- oder abgerundet (ausführliche Erläuterungen siehe Qualitätsbericht im Anhang). Die Ergebnisse können Fälle mit unbestimmtem Geschlecht beinhalten. Ebenfalls aus Gründen der Geheimhaltung werden Beschäftigte mit der Merkmalsausprägung des Geschlechts „divers“ und „ohne Angabe“ den übrigen Kategorien zugeordnet.

Aufbau des Tabellenteils:

Tabellenteil 1 enthält Ergebnisse für die Gesamtheit der „öffentlichen Arbeitgeber“. Tabelle 1.1 liefert eine weitere Unterteilung in den „öffentlichen Gesamthaushalt“ und stellt daher die geeignete Datengrundlage für Vergleiche mit den Finanzstatistiken und für internationale Vergleiche dar. Tabelle 1.2 untergliedert die „öffentlichen Arbeitgeber“ in den „öffentlichen Dienst“ und „privatrechtliche Einrichtungen“.

Die Tabellenteile 2 bis 9 liefern Ergebnisse für den „öffentlichen Dienst“.

Tabellenteil 2 enthält Zahlen zum gesamten öffentlichen Dienst. Tabellenteil 3 bietet Daten zum Bundesbereich, Tabellenteil 4 zum Landesbereich, Tabellenteil 5 zum kommunalen Bereich und Tabellenteil 6 zur Sozialversicherung. In Tabellenteil 7 sind ausgewählte Personengruppen dargestellt und Tabellenteil 8 enthält Zeitreihen. Zahlen zum früheren Bundesgebiet und den neuen Ländern sind im Tabellenteil 9 verfügbar.

II Begriffserläuterungen

Schalenkonzzept in der Personalstandstatistik: Mit der Personalstandstatistik zum 30. Juni 2011 ändert sich das Konzept, nach dem die Ergebnisse der Statistik veröffentlicht werden. Hintergrund dieser Änderungen ist der Ausgliederungsprozess von öffentlichen Aufgaben aus der Kernverwaltung der Gebietskörperschaften in rechtlich selbstständige Einrichtungen. In der Personalstandstatistik hatte dies zur Folge, dass immer mehr Einrichtungen im mittelbaren öffentlichen Dienst und bei Einrichtungen in privater Rechtsform nachgewiesen wurden. Um die Vergleichbarkeit der Daten im Zeitverlauf und über die Grenzen der Bundesländer hinweg zu verbessern, ist eine Integration dieser Einheiten notwendig. In Abstimmung mit den Finanzstatistiken wurden daher die Darstellungsbereiche überarbeitet. Neben dem öffentlichen Dienst, den öffentlichen Arbeitgebern und den Kernhaushalten wird ab 2011 auch der öffentliche Gesamthaushalt dargestellt. Dieser bietet eine erweiterte Darstellung für Vergleiche mit den Finanzstatistiken. Derartige Vergleiche waren bisher nur auf Ebene der Kernhaushalte möglich. Der öffentliche Gesamthaushalt wird aus den Konzepten der Volkswirtschaftlichen Gesamtrechnungen abgeleitet. Er entspricht institutionell dem Staatssektor und kann daher besser für internationale Vergleiche herangezogen werden. Eine Untergliederung des öffentlichen Dienstes in unmittelbaren und mittelbaren öffentlichen Dienst wird nicht mehr vorgenommen. Das sogenannte Schalenkonzept verdeutlicht die unterschiedlichen Darstellungsbereiche der Personalstandstatistik.

Schalenkonzzept in der Personalstandstatistik

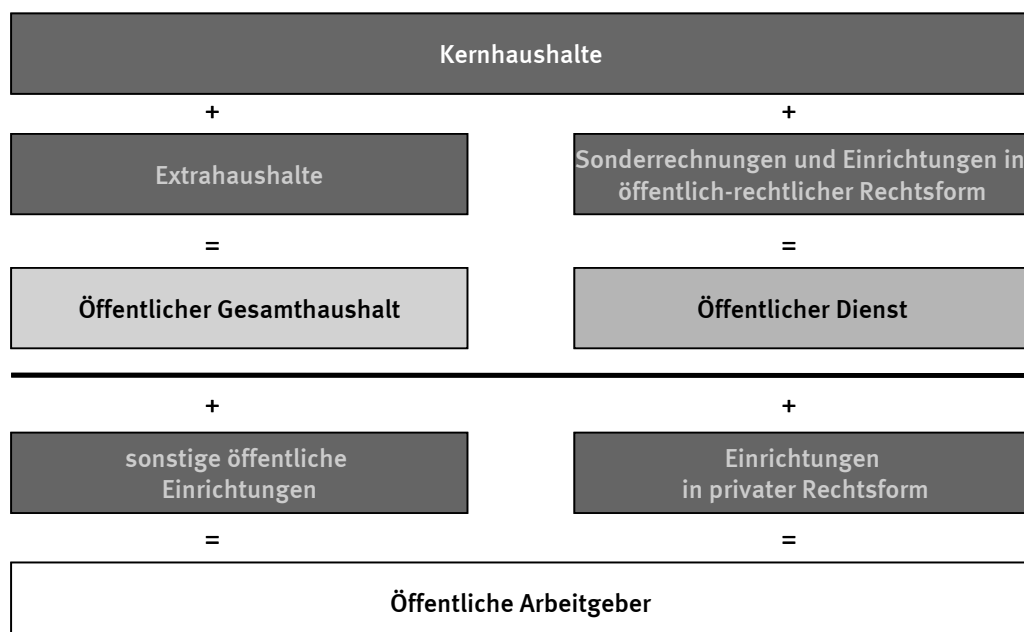
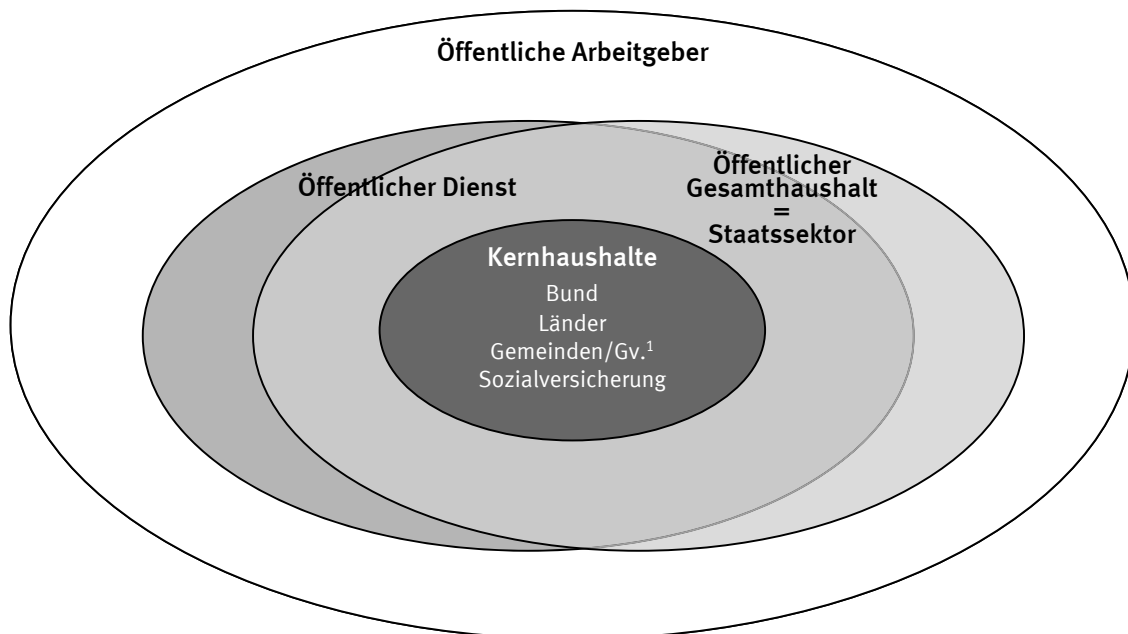

Öffentliche Arbeitgeber: Die öffentlichen Arbeitgeber entsprechen dem öffentlichen Bereich in den Finanzstatistiken. Sie umfassen neben dem öffentlichen Dienst auch die Einrichtungen in privater Rechtsform mit überwiegend öffentlicher Beteiligung. In der Darstellungsform der Finanzstatistik umfassen sie den öffentlichen Gesamthaushalt und die sonstigen öffentlichen Einrichtungen. Damit entsprechen die öffentlichen Arbeitgeber hinsichtlich der einbezogenen Erhebungseinheiten dem öffentlichen Sektor in den Volkswirtschaftlichen Gesamtrechnungen.

Kernhaushalte: Alle Ämter, Behörden, Gerichte und Einrichtungen, für die in den Haushaltsplänen des Bundes, der Länder, der Gemeinden/Gemeindeverbände und der Sozialversicherungsträger die Ausgaben und Einnahmen brutto veranschlagt und Personalausgaben ausgewiesen werden.

Öffentliche Fonds, Einrichtungen und Unternehmen: Als öffentliche Fonds, Einrichtungen und Unternehmen werden Einheiten bezeichnet, die meist infolge der Ausgliederung von öffentlichen Aufgaben aus der Kernverwaltung entstanden sind und ihre Finanzwirtschaft in einem separaten Rechnungswesen außerhalb der Kernhaushalte führen. Daneben können öffentliche Fonds, Einrichtungen und Unternehmen durch Neugründungen entstehen oder dadurch, dass die Kernhaushalte an bereits existierenden Unternehmen die Mehrheit der Kapital- oder Stimmrechte erwerben.

Öffentliche Fonds, Einrichtungen und Unternehmen sind dadurch gekennzeichnet, dass die Kernhaushalte mit mehr als 50 % der Kapital- oder Stimmrechte – unmittelbar oder mittelbar – beteiligt sind. Sie können in öffentlich-rechtlicher oder privatrechtlicher Form geführt werden. Die Abbildung zeigt die häufigsten Rechts- bzw. Organisationsformen.

Rechts- /Organisationsformen öffentlicher Fonds, Einrichtungen und Unternehmen

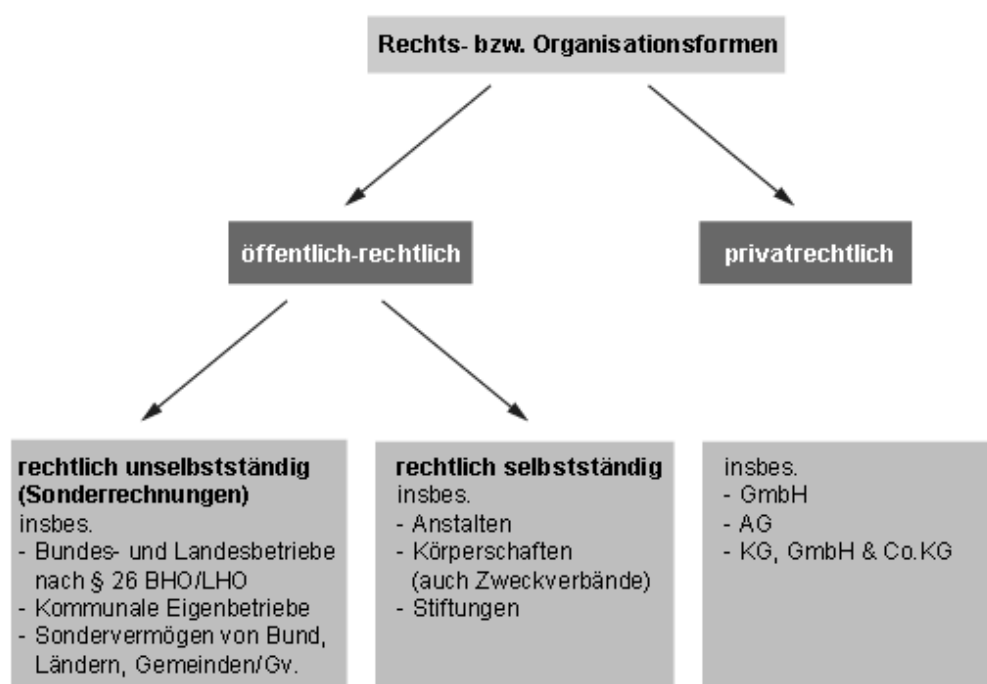

© Statistisches Bundesamt, Wiesbaden 2012

Charakteristisch für öffentliche Fonds, Einrichtungen und Unternehmen ist, dass ihre Einnahmen und Ausgaben nicht im Kernhaushalt des Eigners enthalten sind. Sie verfügen über eine eigene Rechnungsführung (eigener Haushalts- oder Wirtschaftsplan). Im Haushaltsplan des Eigners erscheinen nur noch die Zuführungen des Eigners an die ausgegliederten Einheiten und die Ablieferungen der ausgegliederten Einheiten an den Eigner.

Unter dem Gesichtspunkt der Sektorzugehörigkeit nach dem Europäischen System Volkswirtschaftlicher Gesamtrechnungen (ESVG) lassen sich die öffentlichen Fonds, Einrichtungen und Unternehmen in Extrahaushalte und in sonstige öffentliche Einrichtungen untergliedern.

Sonderrechnungen: Dieser Begriff wird in den Finanz- und Personalstatistiken als Synonym für rechtlich unselbstständige Einheiten in öffentlich-rechtlicher Rechtsform verwendet, die über eine eigene Wirtschafts-/Rechnungsführung verfügen, deren Einnahmen und Ausgaben also nicht im Kernhaushalt enthalten sind. Zu den Sonderrechnungen zählen Bundesbetriebe und Landesbetriebe nach § 26 BHO/LHO, kommunale Eigenbetriebe sowie Sondervermögen (vgl. Abbildung: Rechts- und Organisationsformen öffentlicher Fonds, Einrichtungen und Unternehmen).

Einrichtungen in öffentlich-rechtlicher Rechtsform: Rechtlich selbstständige Körperschaften, Anstalten und öffentlich-rechtliche Stiftungen, die unter der Aufsicht des Bundes, der Länder oder der Gemeinden/Gemeindeverbände stehen einschließlich Zweckverbände aber ohne Sozialversicherungsträger und Bundesagentur für Arbeit. Letztere werden den Kernhaushalten zugerechnet (vgl. Abbildung: Rechts- und Organisationsformen öffentlicher Fonds, Einrichtungen und Unternehmen). Kirchen, Geschäftsbanken, Rundfunk- und Fernsehanstalten zählen nicht zu den öffentlichen Arbeitgebern und sind daher in der Personalstandstatistik nicht enthalten. Gleiches gilt für Kammern und Verbände mit überwiegend nicht öffentlichen Mitgliedern.

Öffentlicher Dienst: In den Personalstatistiken umfasst der öffentliche Dienst das Personal aller Kernhaushalte, Sonderrechnungen und der Einrichtungen in öffentlich-rechtlicher Rechtsform. Das Personal der Einrichtungen in privater Rechtsform zählt nicht zum öffentlichen Dienst.

Einrichtungen in privater Rechtsform: Rechtlich selbstständige privatrechtliche Fonds, Einrichtungen und Unternehmen, an denen die öffentliche Hand mit mehr als 50% unmittelbar oder mittelbar beteiligt ist (vgl. Abbildung: Rechts- und Organisationsformen öffentlicher Fonds, Einrichtungen und Unternehmen).

Extrahaushalte: Der Begriff „Haushalt“ wird hier institutionell, im Sinne von Einheit verwendet.

Die Extrahaushalte umfassen alle öffentlichen Fonds, Einrichtungen und Unternehmen, die im Sinne des europäischen Systems Volkswirtschaftlicher Gesamtrechnungen (ESVG 95) zum Sektor Staat zählen.

Dafür müssen folgende Kriterien erfüllt sein:

1. Es muss sich um eine institutionelle Einheit handeln
2. Diese institutionelle Einheit muss vom Staat kontrolliert werden (öffentliche Kontrolle)
3. Diese institutionelle und öffentlich kontrollierte Einheit muss überwiegend vom Staat finanziert werden (öffentliche Finanzierung)

Öffentlicher Gesamthaushalt: Der öffentliche Gesamthaushalt umfasst neben den Kernhaushalten auch die Extrahaushalte von Bund, Ländern, Gemeinden/Gv. und der Sozialversicherung. Der öffentliche Gesamthaushalt im Sinne des Schalenkonzepts entspricht damit hinsichtlich der einbezogenen Erhebungseinheiten dem Sektor Staat in den Volkswirtschaftlichen Gesamtrechnungen (VGR). Unterschiede bestehen allerdings hinsichtlich des Beschäftigtenbegriffs. Während die VGR die weitere Abgrenzung der Erwerbstätigenrechnung nutzen, ist der Beschäftigtenbegriff der Personalstandstatistik enger gefasst. Die Unterschiede sind im Qualitätsbericht näher erläutert. Um diese Unterschiede deutlich zu machen, werden verschiedene Begriffe – „Staatssektor“ in den VGR und „öffentlicher Gesamthaushalt“ in den Finanz- und Personalstatistiken – verwendet.

Sektor Staat: Das europäische System Volkswirtschaftlicher Gesamtrechnungen (ESVG) unterteilt die Volkswirtschaft in fünf Sektoren: Nichtfinanzielle Kapitalgesellschaften (Sektor 11), Finanzielle Kapitalgesellschaften (S.12), Staat (S.13), Private Haushalte (S.14), Private Organisationen ohne Erwerbszweck (S.15). Einige Sektoren sind weiter untergliedert. Der Staatssektor umfasst die vier Teilsektoren Bund (S.1311), Länder (S.1312), Gemeinden (S.1313) und Sozialversicherung (S.1314).

In der Begrifflichkeit der Finanz- und Personalstatistiken umfasst er die Kernhaushalte und Extrahaushalte von Bund, Ländern, Gemeinden/Gv. und der Sozialversicherung.

Sonstige öffentliche Einrichtungen: Öffentliche Fonds, Einrichtungen und Unternehmen, die nicht zum Sektor Staat zählen. Sie gehören dem Sektor nicht-finanzielle Kapitalgesellschaften (S.11) oder dem Sektor finanzielle Kapitalgesellschaften (S.12) an.

Ebene: Mit der Einführung des Schalenkonzepts wird auch die Darstellungsweise hinsichtlich der Aufteilung auf die staatlichen Ebenen an die Konzepte der Volkswirtschaftlichen Gesamtrechnungen angepasst. Die öffentlichen Arbeitgeber werden in die vier Ebenen „Bundesbereich“, „Landesbereich“, „kommunaler Bereich“ und „Sozialversicherung (einschl. Bundesagentur für Arbeit)“ aufgeteilt. Die früher als „mittelbarer öffentlicher Dienst“ veröffentlichten Einrichtungen sind auf diese vier Ebenen aufgeteilt. Gleiches gilt für die früher als „mittelbare und gemischte Beteiligungen“ nachgewiesenen Einrichtungen in privater Rechtsform.

Bundesbereich: Kernhaushalt und Sonderrechnungen (einschließlich Bundeseisenbahnvermögen) des Bundes sowie Einrichtungen in öffentlich-rechtlicher Rechtsform, die unter der Rechtsaufsicht des Bundes stehen, ohne Sozialversicherungsträger und Bundesagentur für Arbeit (öffentlicher Dienst im Bundesbereich). Hinzu kommen die Einrichtungen in privater Rechtsform, die sich mehrheitlich im Besitz des Bundes befinden (öffentliche Arbeitgeber im Bundesbereich).

Landesbereich: Kernhaushalt und Sonderrechnungen des Landes sowie Einrichtungen in öffentlich-rechtlicher Rechtsform, die unter der Aufsicht der Länder stehen und staatliche Aufgaben erfüllen, ohne Sozialversicherungsträger (öffentlicher Dienst im Landesbereich). Hinzu kommen die Einrichtungen in privater Rechtsform, die sich mehrheitlich im Besitz der Länder befinden (öffentliche Arbeitgeber im Landesbereich).

Kommunaler Bereich: Kernhaushalte und Sonderrechnungen der Gemeinden, Gemeindeverbände, sowie Einrichtungen in öffentlich-rechtlicher Rechtsform mit kommunalen Aufgaben einschließlich der Zweckverbände, (öffentlicher Dienst im kommunalen Bereich). Hinzu kommen die Einrichtungen in privater Rechtsform, die sich mehrheitlich im Besitz der Kommunen befinden. (öffentliche Arbeitgeber im kommunalen Bereich).

Sozialversicherung: Die Ebene der Sozialversicherung umfasst die folgenden Sozialversicherungsträger:

- die Bundesagentur für Arbeit als Träger der Arbeitsförderung (Arbeitslosenversicherung),
- die gesetzlichen Krankenkassen (Allgemeine Ortskrankenkassen, Ersatzkassen, Betriebskrankenkassen, Innungskrankenkassen einschließlich der Pflegekassen, die den Krankenkassen angeschlossen sind),
- die Deutsche Rentenversicherung Bund und die Regionalträger (frühere Landesversicherungsanstalten),
- die gewerblichen und landwirtschaftlichen Berufsgenossenschaften sowie die Unfallkassen von Bund, Ländern und Gemeinden/Gv.

Daneben gibt es noch die Knappschaft-Bahn-See und die landwirtschaftliche Sozialversicherung, die für ihre Versicherten jeweils mehrere Zweige der Sozialversicherung bündeln.

Aufgabenbereich: Den Aufgabenbereichen liegen die in den öffentlichen Haushalten verwendeten Systematiken zu Grunde. Für Bund und Länder ist dies der jeweils geltende staatliche Funktionenplan. In den Jahren 2012 und 2013 kommen beim Bund und den einzelnen Ländern auf Grund einer Übergangsregelung unterschiedliche Versionen des Funktionenplans zum Einsatz. In der Fachserie 14 Reihe 6 werden die Ergebnisse ab 2012 vollständig nach dem neuen Funktionenplan nachgewiesen. Im kommunalen Bereich werden die Produktgruppen aus dem doppelischen Rechnungswesen verwendet. Die bei kameral buchenden Gemeinden verwendeten Gliederungsnummern werden in Produktgruppen umgeschlüsselt. Die Zusammenfassung der staatlichen und kommunalen Aufgabenbereiche wird entsprechend dem Schlüssel der Finanzstatistik vorgenommen (siehe hierzu die Übersicht über die funktionelle Zuordnung).

Vollzeitbeschäftigte: Beschäftigte, deren regelmäßige Arbeitszeit die übliche volle Wochenarbeitsstundenzahl (bei Lehrkräften entsprechende Anzahl von Wochenlehrstunden) beträgt. Als Vollzeitbeschäftigte gelten auch diejenigen, deren Arbeitszeit aus arbeitsmarktpolitischen Gründen auf Grundlage eines Anwendungstarifvertrags verkürzt wurde, die ansonsten aber die für sie tarifvertraglich höchst mögliche Arbeitszeit vereinbart haben. Nicht enthalten sind Beschäftigte in Altersteilzeit, auch wenn sie sich in der Arbeitsphase des Blockmodells befinden.

Teilzeitbeschäftigte: Beschäftigte, deren regelmäßige Arbeitszeit weniger als die übliche volle Wochenarbeitszeit eines Vollzeitbeschäftigten beträgt (einschl. aller Altersteilzeitbeschäftigten unabhängig vom gewählten Modell).

Altersteilzeit ermöglicht älteren Beschäftigten eine frühere Beendigung des aktiven Berufslebens (Blockmodell) oder einen gleitenden Übergang in den Ruhestand (Teilzeitmodell). Altersteilzeit kann überwiegend mit Beschäftigten, die das 55. Lebensjahr vollendet haben, vereinbart werden. Während der Gesamtlaufzeit der Altersteilzeit wird die Arbeitszeit auf die Hälfte der bisherigen Arbeitszeit reduziert. In der Personalstandstatistik werden alle Altersteilzeitbeschäftigten als Teilzeitbeschäftigte nachgewiesen, unabhängig davon, welches Modell gewählt wurde und in welcher Phase sie sich befinden.

Phasen der Altersteilzeit im Blockmodell: Beim Blockmodell der Altersteilzeit wird in der ersten Hälfte der gesamten Altersteilzeit die vorherige Arbeitszeit bei gekürzten Bezügen beibehalten (Arbeitsphase). In der zweiten Hälfte der Altersteilzeit ist der Beschäftigte vom Dienst freigestellt (Freistellungsphase). Die gekürzten Bezüge werden dabei weiter gezahlt.

Altersteilzeit im Teilzeitmodell: Beim Teilzeitmodell der Altersteilzeit beträgt die Arbeitszeit über die gesamte Laufzeit der Altersteilzeit die Hälfte der vorherigen Arbeitszeit bei gekürzten Bezügen.

Arbeitszeitfaktor: Der Faktor gibt den Umfang der vereinbarten Arbeitszeit, bezogen auf die Arbeitszeit eines Vollzeitbeschäftigten, an. Bei Lehrkräften gilt die entsprechende Anzahl von Wochenlehrstunden. Der Arbeitszeitfaktor wird zur Berechnung der Vollzeitäquivalente verwendet. Tarifliche Vereinbarungen, die die Arbeitszeit von Vollzeitbeschäftigten bei gleichzeitiger Absenkung der Bezüge beschränken, führen zu einer Absenkung des Arbeitszeitfaktors. Da die Arbeitszeiten, die mit einem Arbeitszeitfaktor von 100 % korrespondieren vertraglich oder gesetzlich unterschiedlich festgelegt sind, kann das Arbeitsvolumen (in Stunden) nicht mit Hilfe dieses Faktors errechnet werden.

Vollzeitäquivalente: Bei der Ermittlung von Vollzeitäquivalenten werden Teilzeitbeschäftigte nur mit ihrem Anteil an der Arbeitszeit eines Vollzeitbeschäftigten berücksichtigt. Beschäftigte in Altersteilzeit fließen jeweils mit der Hälfte ihrer regulären Arbeitszeit ein, unabhängig davon, ob sie sich in der Arbeits- oder Freistellungsphase befinden. Auszubildende gehen in die Berechnung überwiegend als Vollzeitbeschäftigte ein. Die Vollzeitäquivalente werden mit Hilfe des Arbeitszeitfaktors berechnet.

Geringfügig Beschäftigte: Beschäftigungsverhältnisse im Sinne der Sozialversicherung (§ 8 Abs. 1 Nr. 1 SGB IV), wenn das Arbeitsentgelt aus dieser Beschäftigung regelmäßig im Monat 450 Euro nicht übersteigt. Es sind nur geringfügig Beschäftigte enthalten, bei denen es sich um die einzige Erwerbsquelle handelt.

Ohne Bezüge Beurlaubte: Beschäftigte, die beispielsweise zur Betreuung von Kindern (z.B. Elternzeit) oder pflegebedürftigen Angehörigen, für eine Tätigkeit außerhalb der Verwaltung des Dienstherrn, aus Arbeitsmarktgründen, zur Bewerbung um ein Mandat oder zur Ausübung eines Mandates ohne Bezüge beurlaubt werden.

Bezieher und Bezieherinnen von Amtsgehalt: Dies sind beispielsweise der Bundespräsident, die Bundeskanzlerin, die Ministerpräsidenten, Minister, Ministerinnen und Parlamentarischen Staatssekretäre und -sekretärinnen. Sie werden in der Personalstandstatistik in der Regel den Beamten und Beamtinnen zugeordnet (Ausnahme: Tabelle 2.1 bietet einen getrennten Nachweis).

Beamtinnen und Beamte: Bedienstete, die - auf Lebenszeit, Zeit, Probe, Widerruf - durch eine Ernennungsurkunde in das Beamtenverhältnis berufen worden sind.

Richterinnen und Richter: Berufsrichter und -richterinnen im Sinne des Deutschen Richtergesetzes, die sowohl bei Gerichten als auch Behörden (z. B. Ministerien) tätig sein können.

Soldatinnen und Soldaten: Berufs- und Zeitsoldaten und -soldatinnen der Bundeswehr im Sinne des Gesetzes über die Rechtsstellung der Soldaten (Soldatengesetz). Freiwillig Wehrdienstleistende werden nicht nachgewiesen.

Öffentlich-rechtliches Dienstverhältnis: Unter dem Begriff werden hier Beamtinnen und Beamte, Richterinnen und Richter, Soldatinnen und Soldaten sowie Bezieher und Bezieherinnen von Amtsgehalt zusammengefasst.

Arbeitnehmer: In einem privatrechtlichen Arbeitsvertragsverhältnis Beschäftigte. Hierunter fallen Angestellte sowie Arbeiterinnen und Arbeiter, nicht aber Beamtinnen und Beamte. Arbeitnehmer in Ausbildung und mit Zeitvertrag sind jeweils enthalten. Geringfügig Beschäftigte werden hingegen nur nachrichtlich ausgewiesen und sind bei den Arbeitnehmern nicht enthalten. Personen, die Freiwilligendienste ableisten oder „Arbeitsgelegenheiten mit Aufwandsentschädigung“ (Ein-Euro-Jobs) wahrnehmen, sind generell nicht enthalten.

Dienstordnungsangestellte (DO-Angestellte): Angestellte mit Beamtenbesoldung, die aufgrund einer Dienstordnung bei einem Sozialversicherungsträger beschäftigt sind, einschl. DO-Angestellte in Ausbildung. Sie werden, wenn nichts anderes angegeben ist, bei den Arbeitnehmern nachgewiesen.

Personal in Ausbildung: Beamtinnen und Beamte in Ausbildung sind Bedienstete, die den vorgeschriebenen bzw. üblichen Vorbereitungsdienst ableisten (Referendare, Inspektor- und Assistentenwärter). Zu den Arbeitnehmern in Ausbildung gehören Auszubildende für Berufe nach dem Berufsbildungsgesetz, ferner Pflegepersonal in Ausbildung, Referendare, die den Vorbereitungsdienst im Angestelltenverhältnis ableisten, Personen, die für eine Ausbildung im Beamtenverhältnis vorbereitet werden (z.B. Dienstanfänger) und Praktikanten mit Ausbildungsvertrag (Berufspraktikanten im Anerkennungsjahr). Wegen des Erhebungsstichtags 30. Juni wird die Ausbildungsleistung des öffentlichen Dienstes nur unvollständig wiedergegeben.

Arbeitnehmer mit Zeitvertrag: Arbeitnehmer in einem befristeten privatrechtlichen Arbeitsvertragsverhältnis. Geringfügig Beschäftigte und Auszubildende werden in der Personalstandstatistik gesondert ausgewiesen und sind nicht in der Zahl der Arbeitnehmer mit Zeitvertrag enthalten.

Laufbahngruppen: Je nach Bildungsabschluss werden Beamtinnen und Beamte in verschiedene Laufbahngruppen eingestuft. In Folge der Föderalismusreform gibt es bei Bund und Ländern keine einheitlichen Laufbahngruppen mehr. Eine länderübergreifende Darstellung von Laufbahngruppen ist daher nicht mehr möglich. Der Tabellenteil 3 „Bundesbereich“ bietet noch eine Unterteilung des Personals nach Laufbahngruppen.

Einstufung: Die Beschäftigten sind bei den einzelnen beamtenrechtlichen Besoldungsgruppen oder tarifvertraglichen Entgeltgruppen des TVöD/TV-L nachgewiesen, die für die Auszahlung der Bezüge zum Zeitpunkt des Berichtsstichtags maßgeblich waren.

Familienzuschlag: Für Beamte, Beamtinnen, Richter und Richterinnen sowie für Soldaten und Soldatinnen wird neben dem Grundgehalt ein Familienzuschlag gezahlt. Seine Höhe ist abhängig vom Familienstand und der Zahl der berücksichtigten Kinder.

Bruttomonatsverdienst: Es werden die durchschnittlichen steuerpflichtigen Bruttoverdienste im Berichtsmonat Juni nachgewiesen. Hierzu gehören:

- Tabellenentgelte, Grundgehälter
- Familienzuschläge
- Zulagen, Zuschläge (einschl. dem steuerfreien Aufstockungsbetrag bei Altersteilzeit),
- Vermögenswirksame Leistungen (nur Arbeitgeberanteil),
- Mehrarbeitsvergütung,
- monatlich ausbezahlte Sonderzahlung.

Einmalzahlungen (z.B. Urlaubsgeld, einmal jährlich ausbezahlte Sonderzahlung, Leistungsprämien) sowie steuerpflichtige Hinzurechnungsbeträge (z.B. Dienstwohnung, Leistungen des Arbeitgebers für die Zusatzversorgung) sind nicht enthalten.

III Zuordnungsübersicht der staatlichen und kommunalen Aufgabenbereiche

Haushaltssystematik 2012 Funktionenplan		Haushaltssystematik 2011 Produktrahmen	
Funktions- kennziffer (Fkz)	Staatlicher Aufgabenbereich	Produkt- gruppe (Pnr)	Vergleichbare kommunale Aufgabenbereiche (Produkte)
0	<u>Allgemeine Dienste</u>		
01	Politische Führung und zentrale Verwaltung		
011	Politische Führung		
012	Innere Verwaltung	111 121	Verwaltungssteuerung und -service Statistik und Wahlen
014	Statistischer Dienst		
015	Zivildienst		
016	Hochbauverwaltung		
019	Sonstige allgemeine Staatsaufgaben		
02	Auswärtige Angelegenheiten		
03	Verteidigung (nur Bund)		
031	Bundeswehrverwaltung		
032	Deutsche Verteidigungsstreitkräfte		
04	Öffentliche Sicherheit und Ordnung		
042	Polizei		
043	Öffentliche Ordnung	122	Ordnungsangelegenheiten
044	Brandschutz	126	Brandschutz
045	Bevölkerungs- und Katastrophenschutz	127 128	Rettungsdienst Katastrophenschutz
046	Wetterdienst		
05	Rechtsschutz		
051	Gerichte und Staatsanwaltschaften		
056	Justizvollzugsanstalten		
059	Sonstige Rechtsschutzaufgaben		
06	Finanzverwaltung		
061	Steuer- und Zollverwaltung		
062	Schulden-, Vermögens- und sonstige Finanzverwaltung		
1	<u>Bildungswesen, Wissenschaft, Forschung, kulturelle Angelegenheiten</u>		
11/12	Allgemeinbildende und berufliche Schulen		
111	Unterrichtsverwaltung		
112	Öffentliche Grundschulen	211	Grundschulen
114	Öffentliche weiterführende allgemeinbildende Schulen (ohne Sonderschulen/Förderschulen)	212 213 214 215 216 217 218	Hauptschulen Kombinierte Grund- und Hauptschulen Schulformunabhängige Orientierungsstufe Realschulen Kombinierte Haupt- und Realschulen Gymnasien, Kollegs Gesamtschulen
124	Öffentliche Sonderschulen / Förderschulen des allgemeinbildenden Bereichs	221	Sonderschulen
127	Öffentliche berufliche Schulen	231	Berufliche Schulen
129	Sonstige schulische Aufgaben	243	Sonstige schulische Aufgaben
13	Hochschulen		
132	Hochschulkliniken		
133	Öffentliche Hochschulen und Berufsakademien		
14	Förderung für Schülerinnen und Schüler, Studierende, Weiterbildungsteilnehmende und dgl.	242	Fördermaßnahmen für Schüler
15	Sonstiges Bildungswesen	271 273	Volkshochschulen Sonstige Volksbildung
16	Wissenschaft, Forschung, Entwicklung außerhalb der Hochschulen (ohne Wehrforschung und wehrtechnische Entwicklung)	251	Wissenschaft und Forschung

III Zuordnungsübersicht der staatlichen und kommunalen Aufgabenbereiche

Haushaltssystematik 2012 Funktionenplan		Haushaltssystematik 2011 Produktrahmen	
Funktions- kennziffer (Fkz)	Staatlicher Aufgabenbereich	Produkt- gruppe (Pnr)	Vergleichbare kommunale Aufgabenbereiche (Produkte)
18/19	Kultur und Religion	252 253 261 262 263 272 281 523	Nichtwissenschaftliche Museen, Sammlungen Zoologische und Botanische Gärten Theater Musikpflege Musikschulen Büchereien Heimat- und sonstige Kulturpflege Denkmalschutz
2	<u>Soziale Sicherung, Familie und Jugend, Arbeitsmarktpolitik</u>		
21	Verwaltung für soziale Angelegenheiten		
22	Sozialversicherung einschl. Arbeitslosenversicherung		
23	Familienhilfe, Wohlfahrtspflege u.ä.		
235	Soziale Einrichtungen	315	Soziale Einrichtungen (ohne Einrichtungen der Jugendhilfe)
24	Soziale Leistungen für Folgen von Krieg und politischen Ereignissen		
25	Arbeitsmarktpolitik		
26	Jugendhilfe nach dem SGB VIII (ohne Kindertagesbetreuung)	362 366 367	Jugendarbeit Einrichtungen der Jugendarbeit Sonstige Einrichtungen der Kinder-, Jugend- und Familienhilfe
27	Kindertagesbetreuung nach dem SGB VIII	361 365	Förderung von Kindern in Tageseinrichtungen und in Tagespflege Tageseinrichtungen für Kinder
28	Soziale Leistungen nach dem SGB XII und dem Asylbewerberleistungsgesetz		
29	Sonstige soziale Angelegenheiten		
3	<u>Gesundheit, Umwelt, Sport und Erholung</u>		
31	Gesundheitswesen		
311	Gesundheitsverwaltung		
312	Krankenhäuser und Heilstätten	411 418	Krankenhäuser Kur- und Badeeinrichtungen
313	Arbeitsschutz		
314	Gesundheitsschutz	412 414	Gesundheitseinrichtungen Maßnahmen der Gesundheitspflege
32	Sport und Erholung	421 424 551	Förderung des Sports Sportstätten und Bäder Öffentliches Grün, Landschaftsbau
33	Umwelt- und Naturschutz		
34	Reaktorsicherheit und Strahlenschutz		
4	<u>Wohnungswesen, Städtebau, Raumordnung und kommunale Gemeinschaftsdienste</u>		
41	Wohnungswesen, Wohnungsbauprämie	522	Wohnungsbauförderung
42	Geoinformation, Raumordnung, und Landesplanung, Städtebauförderung	511 521	Räumliche Planungs- und Entwicklungsmaßnahmen Bau- und Grundstücksordnung
43	Kommunale Gemeinschaftsdienste (ohne Straßenbeleuchtung, Abwasserversorgung und Abfallwirtschaft)	553 573	Friedhofs- und Bestattungswesen Allgemeine Einrichtungen und Unternehmen
5	<u>Ernährung, Landwirtschaft und Forsten</u>		
51	Verwaltung für Ernährung, Landwirtschaft und Forsten (ohne Betriebsverwaltung)		
52	Landwirtschaft und Ernährung	555	Land- und Forstwirtschaft
53	Forstwirtschaft und Jagd, Fischerei		

III Zuordnungsübersicht der staatlichen und kommunalen Aufgabenbereiche

Haushaltssystematik 2012 Funktionenplan		Haushaltssystematik 2011 Produktrahmen	
Funktions- kennziffer (Fkz)	Staatlicher Aufgabenbereich	Produkt- gruppe (Pnr)	Vergleichbare kommunale Aufgabenbereiche (Produkte)
6	<u>Energie- und Wasserwirtschaft, Gewerbe, Dienstleistungen</u>		
61	Verwaltung für Energie- und Wasserwirtschaft, Gewerbe, Dienstleistungen		
62	Wasserwirtschaft, Hochwasser- und Küstenschutz	552	Öffentliche Gewässer / Wasserbauliche Anlagen
63	Bergbau, verarbeitendes Gewerbe und Baugewerbe		
64	Energie- und Wasserversorgung, Entsorgung	531 532 533 534 535 537 538 545	Elektrizitätsversorgung Gasversorgung Wasserversorgung Fernwärmeversorgung Kombinierte Versorgung Abfallwirtschaft Abwasserbeseitigung Straßenreinigung
65	Handel und Tourismus	575	Tourismus
66	Geld- und Versicherungswesen		
68	Sonstiges im Bereich Gewerbe und Dienstleistungen		
69	Regionale Fördermaßnahmen	571	Wirtschaftsförderung
7	<u>Verkehrs- und Nachrichtenwesen</u>		
71	Verwaltung des Verkehrs- und Nachrichtenwesens		
72	Straßen	541-544 546	Gemeinde-, Kreis-, Landes- und Bundesstraßen Parkeinrichtungen
73	Wasserstraßen und Häfen, Förderung der Schifffahrt		
74	Eisenbahnen und öffentlicher Personennahverkehr		
741	Öffentlicher Personennahverkehr	547	ÖPNV
742	Eisenbahnen		
75	Luftfahrt		
77	Nachrichtenwesen		
771	Post und Telekommunikation		
79	Sonstiges Verkehrswesen	548	Sonstiger Personen- und Güterverkehr
8	<u>Finanzwirtschaft</u>		
81	Grund- und Kapitalvermögen, Sondervermögen		

1 Beschäftigte der öffentlichen Arbeitgeber

1.1 Öffentlicher Gesamthaushalt und sonstige öffentliche Einrichtungen

1.1.1 Gesamtübersicht am 30.06.2019 nach Beschäftigungsbereichen

	Öffentliche Arbeitgeber				
	Öffentlicher Gesamthaushalt			sonstige öffentliche Einrichtungen	Insgesamt
	zusammen	Kernhaushalte	Extrahaushalte		
Insgesamt					
Beschäftigte					
Bundesbereich ¹	485 300	446 625	38 670	248 755	734 050
Landesbereich	2 172 440	1 780 330	392 110	478 155	2 650 600
kommunaler Bereich	1 362 895	1 215 375	147 515	1 054 075	2 416 970
Sozialversicherung ²	379 400	356 280	23 120	35 025	414 425
Insgesamt	4 400 035	3 798 615	601 420	1 816 010	6 216 040
Vollzeitbeschäftigte					
Bundesbereich ¹	431 135	399 750	31 390	218 660	649 795
Landesbereich	1 469 790	1 235 260	234 535	322 270	1 792 060
kommunaler Bereich	806 925	718 135	88 785	705 035	1 511 960
Sozialversicherung ²	241 730	225 310	16 420	21 840	263 570
Zusammen	2 949 580	2 578 455	371 125	1 267 810	4 217 385
Teilzeitbeschäftigte					
Bundesbereich ¹	54 160	46 875	7 285	30 095	84 255
Landesbereich	702 650	545 075	157 575	155 885	858 535
kommunaler Bereich	555 970	497 240	58 730	349 040	905 010
Sozialversicherung ²	137 675	130 970	6 705	13 180	150 855
Zusammen	1 450 455	1 220 160	230 295	548 200	1 998 655
<u>Nachrichtlich:</u>					
Öffentlich-rechtliches Dienstverhältnis ³ und Dienstordnungsangestellte					
Vollzeitbeschäftigte	1 424 465	1 374 345	50 115	35 695	1 460 160
Teilzeitbeschäftigte	426 385	418 415	7 975	6 440	432 830
Zusammen	1 850 850	1 792 760	58 090	42 140	1 892 990
privatrechtliches Arbeitsvertragsverhältnis					
Vollzeitbeschäftigte	1 525 115	1 204 105	321 010	1 232 110	2 757 225
Teilzeitbeschäftigte	1 024 065	801 745	222 320	541 760	1 565 825
Zusammen	2 549 180	2 005 855	543 330	1 773 870	4 323 050

¹ Freiwillig Wehrdienstleistende (2019: 8 000) sind nicht enthalten.

² Einschl. Bundesagentur für Arbeit.

³ Beamte/Beamtinnen, Richter/-innen, Berufs- und Zeitsoldaten/-soldatinnen, Bezieher/-innen von Amtsgehalt; ohne freiwillig Wehrdienstleistende und Beamte/Beamtinnen der Postnachfolgeunternehmen (2019: 46 000).

Die Geheimhaltung wurde durch 5er-Rundung der Zahlen berücksichtigt, dabei kann es zu Rundungsdifferenzen in den Summen kommen.

1 Beschäftigte der öffentlichen Arbeitgeber

1.1 Öffentlicher Gesamthaushalt und sonstige öffentliche Einrichtungen

1.1.1 Gesamtübersicht am 30.06.2019 nach Beschäftigungsbereichen

	Öffentliche Arbeitgeber				
	Öffentlicher Gesamthaushalt			sonstige öffentliche Einrichtungen	Insgesamt
	zusammen	Kernhaushalte	Extrahaushalte		
darunter Frauen					
Beschäftigte					
Bundesbereich ¹	144 425	127 115	17 305	62 185	206 605
Landesbereich	1 246 905	1 058 945	187 960	272 270	1 519 175
kommunaler Bereich	861 430	778 495	82 935	571 670	1 433 100
Sozialversicherung ²	263 465	249 205	14 260	25 115	288 580
Insgesamt	2 516 225	2 213 760	302 465	931 235	3 447 460
Vollzeitbeschäftigte					
Bundesbereich ¹	101 680	90 025	11 660	43 450	145 130
Landesbereich	682 750	593 820	88 930	148 745	831 490
kommunaler Bereich	368 055	333 680	34 375	276 130	644 185
Sozialversicherung ²	138 485	129 970	8 515	13 505	151 990
Zusammen	1 290 970	1 147 495	143 475	481 830	1 772 800
Teilzeitbeschäftigte					
Bundesbereich ¹	42 745	37 095	5 650	18 735	61 475
Landesbereich	564 155	465 125	99 030	123 525	687 680
kommunaler Bereich	493 375	444 815	48 560	295 540	788 915
Sozialversicherung ²	124 980	119 235	5 745	11 610	136 590
Zusammen	1 225 255	1 066 270	158 985	449 410	1 674 665
Nachrichtlich:					
Öffentlich-rechtliches Dienstverhältnis ³ und Dienstordnungsangestellte					
Vollzeitbeschäftigte	530 760	516 230	14 530	5 260	536 015
Teilzeitbeschäftigte	370 515	364 285	6 230	4 160	374 680
Zusammen	901 275	880 515	20 760	9 420	910 695
privatrechtliches Arbeitsvertragsverhältnis					
Vollzeitbeschäftigte	760 210	631 265	128 950	476 570	1 236 780
Teilzeitbeschäftigte	854 740	701 980	152 755	445 245	1 299 985
Zusammen	1 614 950	1 333 245	281 705	921 815	2 536 765

¹ Freiwillig wehrdienstleistende Frauen (2019: 1 500) sind nicht enthalten.

² Einschl. Bundesagentur für Arbeit.

³ Beamtinnen, Richterinnen, Berufs- und Zeitsoldatinnen, Bezieherinnen von Amtsgehalt; ohne freiwillig wehrdienstleistende Frauen und Beamtinnen der Postnachfolgeunternehmen (2019: 15 600).

Die Geheimhaltung wurde durch 5er-Rundung der Zahlen berücksichtigt, dabei kann es zu Rundungsdifferenzen in den Summen kommen.

1 Beschäftigte der öffentlichen Arbeitgeber

1.1 Öffentlicher Gesamthaushalt und sonstige öffentliche Einrichtungen

1.1.2 Beschäftigte der öffentlichen Arbeitgeber am 30.06.2019 nach Aufgabenbereichen

Fkz	Aufgabenbereich (Haushaltssystematik 2012)	Öffentlicher Gesamthaushalt und sonstige öffentliche Einrichtungen				
		Insgesamt	Bundesbereich	Landesbereich	kommunaler Bereich	Sozialversicherung ¹
Beschäftigte						
0	Allgemeine Dienste	1 655 445	407 325	764 455	483 665	0
1	Bildungswesen, Wissenschaft, Forschung, Kulturelle Angelegenheiten	1 736 305	18 325	1 503 985	211 975	2 020
2	Soziale Sicherung, Familie und Jugend, Arbeitsmarktpolitik	918 975	8 575	49 540	484 805	376 055
3	Gesundheit, Umwelt, Sport und Erholung	666 960	11 875	83 575	541 425	30 085
4	Wohnungswesen, Städtebau, Raumordnung und kommunale Gemeinschaftsdienste	272 185	25	24 620	247 380	160
5	Ernährung, Landwirtschaft und Forsten	45 975	1 695	35 040	9 235	0
6	Energie- und Wasserwirtschaft, Gewerbe, Dienstleistungen	521 605	128 690	81 615	305 290	6 010
7	Verkehrs- und Nachrichtenwesen	381 590	150 450	102 960	128 180	0
8	Finanzwirtschaft	17 005	7 090	4 805	5 015	95
	Insgesamt	6 216 040	734 050	2 650 600	2 416 970	414 425
Vollzeitbeschäftigte						
0	Allgemeine Dienste	1 319 795	369 835	611 835	338 120	0
1	Bildungswesen, Wissenschaft, Forschung, Kulturelle Angelegenheiten	1 011 445	13 185	904 120	92 785	1 355
2	Soziale Sicherung, Familie und Jugend, Arbeitsmarktpolitik	499 835	6 635	31 610	222 415	239 180
3	Gesundheit, Umwelt, Sport und Erholung	388 160	8 540	50 875	309 805	18 940
4	Wohnungswesen, Städtebau, Raumordnung und kommunale Gemeinschaftsdienste	192 005	15	19 055	172 805	130
5	Ernährung, Landwirtschaft und Forsten	34 610	1 270	26 020	7 315	0
6	Energie- und Wasserwirtschaft, Gewerbe, Dienstleistungen	430 855	112 395	60 450	254 115	3 895
7	Verkehrs- und Nachrichtenwesen	327 560	132 160	84 550	110 850	0
8	Finanzwirtschaft	13 125	5 760	3 540	3 745	75
	Zusammen	4 217 385	649 795	1 792 060	1 511 960	263 570
Teilzeitbeschäftigte						
0	Allgemeine Dienste	335 655	37 490	152 620	145 545	0
1	Bildungswesen, Wissenschaft, Forschung, Kulturelle Angelegenheiten	724 860	5 140	599 865	119 190	670
2	Soziale Sicherung, Familie und Jugend, Arbeitsmarktpolitik	419 140	1 940	17 930	262 395	136 875
3	Gesundheit, Umwelt, Sport und Erholung	278 800	3 330	32 700	231 620	11 150
4	Wohnungswesen, Städtebau, Raumordnung und kommunale Gemeinschaftsdienste	80 180	10	5 565	74 575	30
5	Ernährung, Landwirtschaft und Forsten	11 365	425	9 020	1 920	0
6	Energie- und Wasserwirtschaft, Gewerbe, Dienstleistungen	90 750	16 295	21 165	51 175	2 115
7	Verkehrs- und Nachrichtenwesen	54 030	18 290	18 410	17 330	0
8	Finanzwirtschaft	3 880	1 330	1 260	1 265	20
	Zusammen	1 998 655	84 255	858 535	905 010	150 855

¹ Einschl. Bundesagentur für Arbeit.

Die Geheimhaltung wurde durch 5er-Rundung der Zahlen berücksichtigt, dabei kann es zu Rundungsdifferenzen in den Summen kommen.

1 Beschäftigte der öffentlichen Arbeitgeber

1.1 Öffentlicher Gesamthaushalt und sonstige öffentliche Einrichtungen

1.1.3 Beschäftigte des öffentlichen Gesamthaushalts am 30.06.2019 nach Aufgabenbereichen

Fkz	Aufgabenbereich (Haushaltssystematik 2012)	Öffentlicher Gesamthaushalt				
		zusammen	Bundes- bereich	Landes- bereich	kommunaler Bereich	Sozial- versicherung ¹
Beschäftigte						
0	Allgemeine Dienste	1 630 410	406 590	762 530	461 290	0
1	Bildungswesen, Wissenschaft, Forschung, Kulturelle Angelegenheiten	1 468 420	17 465	1 252 025	198 290	635
2	Soziale Sicherung, Familie und Jugend, Arbeitsmarktpolitik	847 075	7 740	41 690	421 990	375 655
3	Gesundheit, Umwelt, Sport und Erholung	117 035	11 820	25 100	80 055	60
4	Wohnungswesen, Städtebau, Raumordnung und kommunale Gemeinschaftsdienste	128 750	25	17 620	111 110	0
5	Ernährung, Landwirtschaft und Forsten	32 450	1 680	22 205	8 565	0
6	Energie- und Wasserwirtschaft, Gewerbe, Dienstleistungen	67 195	9 920	13 565	40 740	2 970
7	Verkehrs- und Nachrichtenwesen	98 160	23 385	34 665	40 115	0
8	Finanzwirtschaft	10 530	6 675	3 035	740	80
	Insgesamt	4 400 035	485 300	2 172 440	1 362 895	379 400
Vollzeitbeschäftigte						
0	Allgemeine Dienste	1 301 515	369 280	610 595	321 640	0
1	Bildungswesen, Wissenschaft, Forschung, Kulturelle Angelegenheiten	843 195	12 510	745 665	84 640	380
2	Soziale Sicherung, Familie und Jugend, Arbeitsmarktpolitik	467 350	6 030	25 555	196 860	238 900
3	Gesundheit, Umwelt, Sport und Erholung	77 395	8 505	17 660	51 215	15
4	Wohnungswesen, Städtebau, Raumordnung und kommunale Gemeinschaftsdienste	94 010	15	13 340	80 655	0
5	Ernährung, Landwirtschaft und Forsten	23 700	1 255	15 700	6 745	0
6	Energie- und Wasserwirtschaft, Gewerbe, Dienstleistungen	51 045	8 515	9 875	30 285	2 370
7	Verkehrs- und Nachrichtenwesen	83 205	19 605	29 205	34 390	0
8	Finanzwirtschaft	8 160	5 420	2 190	490	65
	Zusammen	2 949 580	431 135	1 469 790	806 925	241 730
Teilzeitbeschäftigte						
0	Allgemeine Dienste	328 895	37 305	151 935	139 650	0
1	Bildungswesen, Wissenschaft, Forschung, Kulturelle Angelegenheiten	625 220	4 955	506 360	113 650	255
2	Soziale Sicherung, Familie und Jugend, Arbeitsmarktpolitik	379 730	1 710	16 135	225 130	136 755
3	Gesundheit, Umwelt, Sport und Erholung	39 640	3 315	7 440	28 840	45
4	Wohnungswesen, Städtebau, Raumordnung und kommunale Gemeinschaftsdienste	34 740	10	4 280	30 450	0
5	Ernährung, Landwirtschaft und Forsten	8 750	425	6 505	1 820	0
6	Energie- und Wasserwirtschaft, Gewerbe, Dienstleistungen	16 155	1 405	3 690	10 455	600
7	Verkehrs- und Nachrichtenwesen	14 955	3 780	5 455	5 725	0
8	Finanzwirtschaft	2 365	1 255	845	250	15
	Zusammen	1 450 455	54 160	702 650	555 970	137 675

1 Einschl. Bundesagentur für Arbeit.

Die Geheimhaltung wurde durch 5er-Rundung der Zahlen berücksichtigt, dabei kann es zu Rundungsdifferenzen in den Summen kommen.

1 Beschäftigte der öffentlichen Arbeitgeber

1.1 Öffentlicher Gesamthaushalt und sonstige öffentliche Einrichtungen

1.1.4 Beschäftigte der sonstigen öffentlichen Einrichtungen am 30.06.2019 nach Aufgabenbereichen

Fkz	Aufgabenbereich (Haushaltssystematik 2012)	Sonstige öffentliche Einrichtungen				
		zusammen	Bundes- bereich	Landes- bereich	kommunaler Bereich	Sozial- versicherung ¹
Beschäftigte						
0	Allgemeine Dienste	25 035	735	1 920	22 375	0
1	Bildungswesen, Wissenschaft, Forschung, Kulturelle Angelegenheiten	267 890	860	251 960	13 680	1 385
2	Soziale Sicherung, Familie und Jugend, Arbeitsmarktpolitik	71 900	835	7 850	62 815	395
3	Gesundheit, Umwelt, Sport und Erholung	549 925	55	58 475	461 370	30 030
4	Wohnungswesen, Städtebau, Raumordnung und kommunale Gemeinschaftsdienste	143 435	0	7 000	136 275	160
5	Ernährung, Landwirtschaft und Forsten	13 520	20	12 835	670	0
6	Energie- und Wasserwirtschaft, Gewerbe, Dienstleistungen	454 410	118 770	68 050	264 550	3 035
7	Verkehrs- und Nachrichtenwesen	283 425	127 065	68 300	88 065	0
8	Finanzwirtschaft	6 475	415	1 765	4 275	15
	Insgesamt	1 816 010	248 755	478 155	1 054 075	35 025
Vollzeitbeschäftigte						
0	Allgemeine Dienste	18 275	555	1 240	16 480	0
1	Bildungswesen, Wissenschaft, Forschung, Kulturelle Angelegenheiten	168 250	670	158 455	8 145	975
2	Soziale Sicherung, Familie und Jugend, Arbeitsmarktpolitik	32 490	600	6 055	25 555	280
3	Gesundheit, Umwelt, Sport und Erholung	310 765	35	33 215	258 590	18 925
4	Wohnungswesen, Städtebau, Raumordnung und kommunale Gemeinschaftsdienste	97 995	0	5 715	92 150	130
5	Ernährung, Landwirtschaft und Forsten	10 910	15	10 320	570	0
6	Energie- und Wasserwirtschaft, Gewerbe, Dienstleistungen	379 810	103 880	50 575	223 830	1 520
7	Verkehrs- und Nachrichtenwesen	244 355	112 555	55 345	76 455	0
8	Finanzwirtschaft	4 965	340	1 350	3 260	15
	Zusammen	1 267 810	218 660	322 270	705 035	21 840
Teilzeitbeschäftigte						
0	Allgemeine Dienste	6 760	180	685	5 895	0
1	Bildungswesen, Wissenschaft, Forschung, Kulturelle Angelegenheiten	99 640	185	93 505	5 535	415
2	Soziale Sicherung, Familie und Jugend, Arbeitsmarktpolitik	39 410	230	1 800	37 265	120
3	Gesundheit, Umwelt, Sport und Erholung	239 160	20	25 260	202 775	11 105
4	Wohnungswesen, Städtebau, Raumordnung und kommunale Gemeinschaftsdienste	45 440	0	1 285	44 125	30
5	Ernährung, Landwirtschaft und Forsten	2 615	0	2 510	100	0
6	Energie- und Wasserwirtschaft, Gewerbe, Dienstleistungen	74 600	14 890	17 475	40 720	1 515
7	Verkehrs- und Nachrichtenwesen	39 070	14 510	12 955	11 605	0
8	Finanzwirtschaft	1 510	75	415	1 015	5
	Zusammen	548 200	30 095	155 885	349 040	13 180

¹ Einschl. Bundesagentur für Arbeit.

Die Geheimhaltung wurde durch 5er-Rundung der Zahlen berücksichtigt, dabei kann es zu Rundungsdifferenzen in den Summen kommen.

1 Beschäftigte der öffentlichen Arbeitgeber

1.2 Öffentlicher Dienst und öffentlich bestimmte Einrichtungen und Unternehmen in privater Rechtsform

1.2.1 Gesamtübersicht am 30.06.2019 nach Beschäftigungsbereichen

	30. Juni 2019					30. Juni 2018	
	Öffentliche Arbeitgeber ¹					Insgesamt	
	Öffentlicher Dienst				Einrichtungen und Unternehmen in privater Rechtsform ³		
	zusammen	Kernhaushalte	Sonderrechnungen	Einrichtungen in öffentlich-rechtlicher Rechtsform ²			
Insgesamt							
Beschäftigte							
Bundesbereich ⁴	501 905	446 625	25 010	30 270	232 145	734 050	716 405
Landesbereich	2 460 520	1 780 330	191 205	488 985	190 080	2 650 600	2 602 305
kommunaler Bereich	1 556 445	1 215 375	180 685	160 380	860 525	2 416 970	2 362 785
Sozialversicherung ⁵	365 960	356 280	X	9 680	48 460	414 425	413 885
Insgesamt	4 884 830	3 798 615	396 900	689 315	1 331 210	6 216 040	6 095 375
Vollzeitbeschäftigte							
Bundesbereich ⁴	444 290	399 750	22 165	22 375	205 510	649 795	635 055
Landesbereich	1 657 305	1 235 260	125 160	296 885	134 755	1 792 060	1 766 455
kommunaler Bereich	935 690	718 135	116 495	101 055	576 270	1 511 960	1 486 655
Sozialversicherung ⁵	231 580	225 310	X	6 270	31 990	263 570	266 575
Zusammen	3 268 865	2 578 455	263 825	426 585	948 525	4 217 385	4 154 740
Teilzeitbeschäftigte							
Bundesbereich ⁴	57 615	46 875	2 845	7 895	26 640	84 255	81 345
Landesbereich	803 215	545 075	66 045	192 100	55 320	858 535	835 850
kommunaler Bereich	620 755	497 240	64 185	59 325	284 255	905 010	876 125
Sozialversicherung ⁵	134 380	130 970	X	3 410	16 475	150 855	147 310
Zusammen	1 615 965	1 220 160	133 075	262 730	382 690	1 998 655	1 940 635
Nachrichtlich:							
Öffentlich-rechtliches Dienstverhältnis⁶ und Dienstordnungsangestellte							
Vollzeitbeschäftigte	1 460 160	1 374 345	46 230	39 585	X	1 460 160	1 451 320
Teilzeitbeschäftigte	432 830	418 415	7 470	6 945	X	432 830	423 985
Zusammen	1 892 990	1 792 760	53 700	46 530	X	1 892 990	1 875 305
privatrechtliches Arbeitsvertragsverhältnis							
Vollzeitbeschäftigte	1 808 700	1 204 105	217 595	387 000	948 525	2 757 225	2 703 420
Teilzeitbeschäftigte	1 183 140	801 745	125 605	255 785	382 690	1 565 825	1 516 650
Zusammen	2 991 840	2 005 855	343 200	642 785	1 331 210	4 323 050	4 220 070

1 Einschl. mittelbarer und gemischter Beteiligungen.

2 Einschl. Zweckverbände.

3 Mit überwiegend öffentlicher Beteiligung, ohne Einrichtungen für Wissenschaft, Forschung und Entwicklung.

4 Freiwillig Wehrdienstleistende (2019: 8 000) sind nicht enthalten.

5 Einschl. Bundesagentur für Arbeit.

6 Beamte/Beamtinnen, Richter/-innen, Berufs- und Zeitsoldaten/-soldatinnen, Bezieher/-innen von Amtsgehalt; ohne freiwillig Wehrdienstleistende und Beamte/Beamtinnen der Postnachfolgeunternehmen (2019: 46 000).

Die Geheimhaltung wurde durch 5er-Rundung der Zahlen berücksichtigt, dabei kann es zu Rundungsdifferenzen in den Summen kommen.

1 Beschäftigte der öffentlichen Arbeitgeber

1.2 Öffentlicher Dienst und öffentlich bestimmte Einrichtungen und Unternehmen in privater Rechtsform

1.2.1 Gesamtübersicht am 30.06.2019 nach Beschäftigungsbereichen

	30. Juni 2019					30. Juni 2018	
	Öffentliche Arbeitgeber ¹					Insgesamt	
	Öffentlicher Dienst				Einrichtungen und Unternehmen in privater Rechtsform ³		
	zusammen	Kernhaushalte	Sonderrechnungen	Einrichtungen in öffentlich-rechtlicher Rechtsform ²			
darunter Frauen							
Beschäftigte							
Bundesbereich ⁴	145 840	127 115	3 775	14 950	60 765	206 605	199 250
Landesbereich	1 429 935	1 058 945	93 875	277 115	89 240	1 519 175	1 483 625
kommunaler Bereich	965 780	778 495	95 230	92 060	467 320	1 433 100	1 397 610
Sozialversicherung ⁵	256 405	249 205	X	7 200	32 175	288 580	287 520
Insgesamt	2 797 965	2 213 760	192 880	391 325	649 500	3 447 460	3 368 005
Vollzeitbeschäftigte							
Bundesbereich ⁴	100 820	90 025	2 155	8 645	44 310	145 130	140 085
Landesbereich	783 465	593 820	48 220	141 425	48 025	831 490	814 485
kommunaler Bereich	414 735	333 680	40 750	40 305	229 450	644 185	632 550
Sozialversicherung ⁵	134 090	129 970	X	4 120	17 900	151 990	153 755
Zusammen	1 433 110	1 147 495	91 125	194 495	339 685	1 772 800	1 740 870
Teilzeitbeschäftigte							
Bundesbereich ⁴	45 020	37 095	1 620	6 305	16 455	61 475	59 165
Landesbereich	646 470	465 125	45 655	135 690	41 210	687 680	669 140
kommunaler Bereich	551 045	444 815	54 480	51 755	237 870	788 915	765 065
Sozialversicherung ⁵	122 315	119 235	X	3 080	14 275	136 590	133 765
Zusammen	1 364 850	1 066 270	101 755	196 830	309 810	1 674 665	1 627 135
Nachrichtlich:							
Öffentlich-rechtliches Dienstverhältnis⁶ und Dienstordnungsangestellte							
Vollzeitbeschäftigte	536 015	516 230	8 705	11 080	X	536 015	525 600
Teilzeitbeschäftigte	374 680	364 285	5 170	5 225	X	374 680	366 885
Zusammen	910 695	880 515	13 875	16 305	X	910 695	892 485
privatrechtliches Arbeitsvertragsverhältnis							
Vollzeitbeschäftigte	897 095	631 265	82 420	183 415	339 685	1 236 780	1 215 270
Teilzeitbeschäftigte	990 175	701 980	96 585	191 605	309 810	1 299 985	1 260 250
Zusammen	1 887 270	1 333 245	179 005	375 020	649 500	2 536 765	2 475 520

1 Einschl. mittelbarer und gemischter Beteiligungen.

2 Einschl. Zweckverbände.

3 Mit überwiegend öffentlicher Beteiligung, ohne Einrichtungen für Wissenschaft, Forschung und Entwicklung.

4 Freiwillig wehrdienstleistende Frauen (2019: 1 500) sind nicht enthalten.

5 Einschl. Bundesagentur für Arbeit.

6 Beamtinnen, Richterinnen, Berufs- und Zeitsoldatinnen, Bezieherinnen von Amtsgehalt; ohne freiwillig wehrdienstleistende Frauen und Beamtinnen der Postnachfolgeunternehmen (2019: 15 600).

Die Geheimhaltung wurde durch 5er-Rundung der Zahlen berücksichtigt, dabei kann es zu Rundungsdifferenzen in den Summen kommen.

1 Beschäftigte der öffentlichen Arbeitgeber

1.2 Öffentlicher Dienst und öffentlich bestimmte Einrichtungen und Unternehmen in privater Rechtsform

1.2.2 Beschäftigte des Bundesbereichs am 30.06.2019 nach Aufgabenbereichen

Fkz	Aufgabenbereich (Haushaltssystematik 2012)	darunter: Öffentliche Arbeitgeber im Bundesbereich ¹					Einrichtungen und Unternehmen in privater Rechtsform ⁴
		Insgesamt	Öffentlicher Dienst			Einrichtungen in öffentlich-rechtlicher Rechtsform ³	
			zusammen	Kernhaushalt	Sonderrechnungen ²		
Beschäftigte							
0	Allgemeine Dienste	407 325	397 655	397 130	0	520	9 670
1	Bildungswesen, Wissenschaft, Forschung, Kulturelle Angelegenheiten	18 325	16 745	12 495	0	4 255	1 580
2	Soziale Sicherung, Familie und Jugend, Arbeitsmarktpolitik	8 575	8 560	7 730	0	830	15
3	Gesundheit, Umwelt, Sport und Erholung	11 875	8 745	7 740	0	1 010	3 125
4	Wohnungswesen, Städtebau, Raumordnung und kommunale Gemeinschaftsdienste	25	25	0	0	25	0
5	Ernährung, Landwirtschaft und Forsten	1 695	1 695	295	0	1 400	0
6	Energie- und Wasserwirtschaft, Gewerbe, Dienstleistungen	128 690	15 725	1 395	0	14 330	112 965
7	Verkehrs- und Nachrichtenwesen	150 450	46 080	19 845	25 010	1 225	104 370
8	Finanzwirtschaft	7 090	6 675	0	0	6 675	415
	Insgesamt	734 050	501 905	446 625	25 010	30 270	232 145
Vollzeitbeschäftigte							
0	Allgemeine Dienste	369 835	361 895	361 445	0	445	7 945
1	Bildungswesen, Wissenschaft, Forschung, Kulturelle Angelegenheiten	13 185	11 970	9 155	0	2 815	1 215
2	Soziale Sicherung, Familie und Jugend, Arbeitsmarktpolitik	6 635	6 630	6 020	0	605	5
3	Gesundheit, Umwelt, Sport und Erholung	8 540	5 705	5 025	0	680	2 840
4	Wohnungswesen, Städtebau, Raumordnung und kommunale Gemeinschaftsdienste	15	15	0	0	15	0
5	Ernährung, Landwirtschaft und Forsten	1 270	1 270	160	0	1 110	0
6	Energie- und Wasserwirtschaft, Gewerbe, Dienstleistungen	112 395	11 540	1 050	0	10 490	100 860
7	Verkehrs- und Nachrichtenwesen	132 160	39 850	16 890	22 165	795	92 310
8	Finanzwirtschaft	5 760	5 420	0	0	5 420	340
	Zusammen	649 795	444 290	399 750	22 165	22 375	205 510
Teilzeitbeschäftigte							
0	Allgemeine Dienste	37 490	35 760	35 685	0	75	1 730
1	Bildungswesen, Wissenschaft, Forschung, Kulturelle Angelegenheiten	5 140	4 775	3 335	0	1 440	365
2	Soziale Sicherung, Familie und Jugend, Arbeitsmarktpolitik	1 940	1 930	1 710	0	220	10
3	Gesundheit, Umwelt, Sport und Erholung	3 330	3 045	2 715	0	330	290
4	Wohnungswesen, Städtebau, Raumordnung und kommunale Gemeinschaftsdienste	10	10	0	0	10	0
5	Ernährung, Landwirtschaft und Forsten	425	425	130	0	295	0
6	Energie- und Wasserwirtschaft, Gewerbe, Dienstleistungen	16 295	4 185	345	0	3 840	12 110
7	Verkehrs- und Nachrichtenwesen	18 290	6 230	2 955	2 845	430	12 060
8	Finanzwirtschaft	1 330	1 255	0	0	1 255	75
	Zusammen	84 255	57 615	46 875	2 845	7 895	26 640

1 Einschl. mittelbarer und gemischter Beteiligungen.

2 Einschl. Bundeseisenbahnvermögen.

3 Ohne Sozialversicherung.

4 Mit überwiegend öffentlicher Beteiligung, ohne Einrichtungen für Wissenschaft, Forschung und Entwicklung.

Die Geheimhaltung wurde durch 5er-Rundung der Zahlen berücksichtigt, dabei kann es zu Rundungsdifferenzen in den Summen kommen.

1 Beschäftigte der öffentlichen Arbeitgeber

1.2 Öffentlicher Dienst und öffentlich bestimmte Einrichtungen und Unternehmen in privater Rechtsform

1.2.3 Beschäftigte des Landesbereichs am 30.06.2019 nach Aufgabenbereichen

Fkz	Aufgabenbereich (Haushaltssystematik 2012)	darunter: Öffentliche Arbeitgeber im Landesbereich ¹					Einrichtungen und Unternehmen in privater Rechtsform ³
		Insgesamt	Öffentlicher Dienst			Einrichtungen in öffentlich-rechtlicher Rechtsform ²	
			zusammen	Kernhaushalte	Sonderrechnungen		
Beschäftigte							
0	Allgemeine Dienste	764 455	763 835	737 895	18 525	7 415	615
1	Bildungswesen, Wissenschaft, Forschung, Kulturelle Angelegenheiten	1 503 985	1 487 785	949 645	116 735	421 405	16 200
2	Soziale Sicherung, Familie und Jugend, Arbeitsmarktpolitik	49 540	32 890	19 260	10 625	3 005	16 655
3	Gesundheit, Umwelt, Sport und Erholung	83 575	45 140	20 230	8 085	16 825	38 435
4	Wohnungswesen, Städtebau, Raumordnung und kommunale Gemeinschaftsdienste	24 620	17 435	14 990	2 060	380	7 190
5	Ernährung, Landwirtschaft und Forsten	35 040	34 420	14 555	11 290	8 575	620
6	Energie- und Wasserwirtschaft, Gewerbe, Dienstleistungen	81 615	28 195	4 750	7 530	15 915	53 420
7	Verkehrs- und Nachrichtenwesen	102 960	47 955	18 955	14 075	14 925	55 010
8	Finanzwirtschaft	4 805	2 860	45	2 280	540	1 940
	Insgesamt	2 650 600	2 460 520	1 780 330	191 205	488 985	190 080
Vollzeitbeschäftigte							
0	Allgemeine Dienste	611 835	611 360	591 420	14 200	5 735	475
1	Bildungswesen, Wissenschaft, Forschung, Kulturelle Angelegenheiten	904 120	893 260	576 045	69 655	247 555	10 865
2	Soziale Sicherung, Familie und Jugend, Arbeitsmarktpolitik	31 610	21 115	13 390	5 680	2 050	10 495
3	Gesundheit, Umwelt, Sport und Erholung	50 875	28 890	14 220	5 255	9 410	21 985
4	Wohnungswesen, Städtebau, Raumordnung und kommunale Gemeinschaftsdienste	19 055	13 230	11 365	1 560	305	5 825
5	Ernährung, Landwirtschaft und Forsten	26 020	25 540	9 240	9 385	6 920	485
6	Energie- und Wasserwirtschaft, Gewerbe, Dienstleistungen	60 450	21 740	3 525	5 775	12 440	38 710
7	Verkehrs- und Nachrichtenwesen	84 550	40 145	16 010	12 050	12 085	44 405
8	Finanzwirtschaft	3 540	2 025	35	1 605	385	1 515
	Zusammen	1 792 060	1 657 305	1 235 260	125 160	296 885	134 755
Teilzeitbeschäftigte							
0	Allgemeine Dienste	152 620	152 480	146 470	4 325	1 680	140
1	Bildungswesen, Wissenschaft, Forschung, Kulturelle Angelegenheiten	599 865	594 530	373 600	47 080	173 850	5 335
2	Soziale Sicherung, Familie und Jugend, Arbeitsmarktpolitik	17 930	11 770	5 870	4 945	960	6 160
3	Gesundheit, Umwelt, Sport und Erholung	32 700	16 250	6 005	2 830	7 415	16 450
4	Wohnungswesen, Städtebau, Raumordnung und kommunale Gemeinschaftsdienste	5 565	4 200	3 625	500	75	1 365
5	Ernährung, Landwirtschaft und Forsten	9 020	8 885	5 320	1 910	1 655	135
6	Energie- und Wasserwirtschaft, Gewerbe, Dienstleistungen	21 165	6 455	1 225	1 755	3 475	14 710
7	Verkehrs- und Nachrichtenwesen	18 410	7 810	2 950	2 025	2 835	10 605
8	Finanzwirtschaft	1 260	835	10	675	150	425
	Zusammen	858 535	803 215	545 075	66 045	192 100	55 320

1 Einschl. mittelbarer und gemischter Beteiligungen.

2 Ohne Sozialversicherung.

3 Mit überwiegend öffentlicher Beteiligung, ohne Einrichtungen für Wissenschaft, Forschung und Entwicklung.

Die Geheimhaltung wurde durch 5er-Rundung der Zahlen berücksichtigt, dabei kann es zu Rundungsdifferenzen in den Summen kommen.

1 Beschäftigte der öffentlichen Arbeitgeber

1.2 Öffentlicher Dienst und öffentlich bestimmte Einrichtungen und Unternehmen in privater Rechtsform

1.2.4 Beschäftigte des kommunalen Bereichs am 30.06.2019 nach Aufgabenbereichen

Produkt-Nr.	Aufgabenbereich (Produktgruppen)	darunter: Öffentliche Arbeitgeber im kommunalen Bereich ¹					Einrichtungen und Unternehmen in privater Rechtsform ³
		Insgesamt	Öffentlicher Dienst			Einrichtungen in öffentlich-rechtlicher Rechtsform ²	
			zusammen	Kernhaushalte	Sonderrechnungen		
Beschäftigte							
11	Innere Verwaltung	325 575	315 665	290 315	11 090	14 260	9 910
12	Sicherheit und Ordnung	145 595	141 985	138 620	1 660	1 710	3 610
21-24	Schulträgeraufgaben	114 185	112 585	104 875	1 480	6 225	1 600
25-29	Kultur und Wissenschaft	95 675	70 265	52 090	12 680	5 495	25 410
3	Soziales und Jugend	484 805	429 155	384 485	34 135	10 535	55 650
4	Gesundheit und Sport	500 520	163 725	35 760	56 365	71 595	336 795
51, 52	Räumliche Planung und Entwicklung, Bauen und Wohnen	82 535	65 140	62 215	1 780	1 145	17 395
53	Ver- und Entsorgung	266 910	90 665	14 960	37 570	38 135	176 245
54	Verkehrsflächen und -anlagen, ÖPNV	134 965	45 565	35 835	6 990	2 745	89 400
55	Natur- und Landschaftspflege	56 465	53 390	43 670	6 075	3 645	3 075
56-58	Sonstiges	209 735	68 295	52 550	10 850	4 895	141 440
	Insgesamt	2 416 970	1 556 445	1 215 375	180 685	160 380	860 525
Vollzeitbeschäftigte							
11	Innere Verwaltung	218 505	211 105	194 840	6 705	9 560	7 400
12	Sicherheit und Ordnung	110 950	108 035	105 340	1 535	1 165	2 910
21-24	Schulträgeraufgaben	39 950	38 825	36 475	720	1 635	1 125
25-29	Kultur und Wissenschaft	51 530	34 535	23 070	8 480	2 990	16 995
3	Soziales und Jugend	222 415	197 835	179 815	13 670	4 350	24 575
4	Gesundheit und Sport	278 345	89 645	18 615	32 000	39 030	188 705
51, 52	Räumliche Planung und Entwicklung, Bauen und Wohnen	58 515	44 555	42 650	1 140	765	13 960
53	Ver- und Entsorgung	226 915	77 370	12 325	32 595	32 455	149 540
54	Verkehrsflächen und -anlagen, ÖPNV	117 320	39 905	30 960	6 465	2 480	77 410
55	Natur- und Landschaftspflege	44 690	42 610	34 465	5 155	2 990	2 080
56-58	Sonstiges	142 830	51 260	39 590	8 035	3 640	91 570
	Zusammen	1 511 960	935 690	718 135	116 495	101 055	576 270
Teilzeitbeschäftigte							
11	Innere Verwaltung	107 070	104 565	95 475	4 385	4 700	2 510
12	Sicherheit und Ordnung	34 645	33 950	33 280	125	545	695
21-24	Schulträgeraufgaben	74 235	73 760	68 405	765	4 595	475
25-29	Kultur und Wissenschaft	44 145	35 730	29 025	4 200	2 505	8 415
3	Soziales und Jugend	262 395	231 320	204 675	20 465	6 180	31 075
4	Gesundheit und Sport	222 175	74 080	17 145	24 370	32 565	148 095
51, 52	Räumliche Planung und Entwicklung, Bauen und Wohnen	24 020	20 585	19 565	640	380	3 435
53	Ver- und Entsorgung	40 000	13 295	2 635	4 980	5 680	26 705
54	Verkehrsflächen und -anlagen, ÖPNV	17 645	5 660	4 870	525	265	11 985
55	Natur- und Landschaftspflege	11 775	10 780	9 205	920	655	995
56-58	Sonstiges	66 905	17 035	12 960	2 815	1 255	49 870
	Zusammen	905 010	620 755	497 240	64 185	59 325	284 255

1 Einschl. mittelbarer und gemischter Beteiligungen.

2 Einschl. Zweckverbände.

3 Mit überwiegend öffentlicher Beteiligung, ohne Einrichtungen für Wissenschaft, Forschung und Entwicklung.

Die Geheimhaltung wurde durch 5er-Rundung der Zahlen berücksichtigt, dabei kann es zu Rundungsdifferenzen in den Summen kommen.

2 Personal des öffentlichen Dienstes

2.1 Beschäftigte am 30.06.2019 nach Beschäftigungsverhältnis und Beschäftigungsbereichen

Beschäftigungsverhältnis	Insgesamt	Bundesbereich	Landesbereich	kommunaler Bereich	Sozialversicherung ¹
Insgesamt					
Beschäftigte					
Bezieher/-innen von Amtsgehalt	265	85	185	0	0
Beamte/Beamtinnen und Richter/-innen ²	1 702 910	185 085	1 301 490	187 755	28 580
Berufs- und Zeitsoldaten/-soldatinnen	170 575	170 575	X	X	X
Arbeitnehmer ³	3 011 080	146 160	1 158 845	1 368 685	337 385
Insgesamt	4 884 830	501 905	2 460 520	1 556 445	365 960
Vollzeitbeschäftigte					
Bezieher/-innen von Amtsgehalt	265	85	185	0	0
Beamte/Beamtinnen und Richter/-innen ²	1 278 065	158 705	958 295	143 910	17 150
Berufs- und Zeitsoldaten/-soldatinnen	168 400	168 400	X	X	X
Arbeitnehmer ³	1 822 135	117 100	698 825	791 780	214 430
Zusammen	3 268 865	444 290	1 657 305	935 690	231 580
Teilzeitbeschäftigte					
Beamte/Beamtinnen und Richter/-innen ²	424 845	26 380	343 195	43 850	11 425
Berufs- und Zeitsoldaten/-soldatinnen	2 175	2 175	X	X	X
Arbeitnehmer ³	1 188 945	29 065	460 020	576 905	122 955
Zusammen	1 615 965	57 615	803 215	620 755	134 380
Vollzeitäquivalent					
Bezieher/-innen von Amtsgehalt	265	85	185	0	0
Beamte/Beamtinnen und Richter/-innen ²	1 564 070	177 690	1 188 275	172 820	25 280
Berufs- und Zeitsoldaten/-soldatinnen	170 060	170 060	X	X	X
Arbeitnehmer ³	2 569 190	136 070	977 870	1 156 095	299 155
Insgesamt	4 303 590	483 905	2 166 330	1 328 915	324 435
Nachrichtlich:					
Ohne Bezüge Beurlaubte					
Beamte/Beamtinnen, Richter/-innen, Berufs- und Zeitsoldaten/-soldatinnen	86 115	10 605	67 355	5 650	2 505
Arbeitnehmer ³	96 645	9 545	28 945	44 705	13 450
Insgesamt	182 760	20 150	96 305	50 355	15 950
Geringfügig Beschäftigte					
Insgesamt	210 800	580	109 475	99 850	895

¹ Einschl. Bundesagentur für Arbeit.

² Ohne 46 000 Beamte/Beamtinnen der Postnachfolgeunternehmen. Diese

Bediensteten werden aufgrund der Privatisierung nicht mehr zum öffentlichen Dienst gezählt.

³ Einschl. Dienstordnungsangestellte in der Sozialversicherung.

Die Geheimhaltung wurde durch 5er-Rundung der Zahlen berücksichtigt, dabei kann es zu Rundungsdifferenzen in den Summen kommen.

2 Personal des öffentlichen Dienstes

2.1 Beschäftigte am 30.06.2019 nach Beschäftigungsverhältnis und Beschäftigungsbereichen

Beschäftigungsverhältnis	Insgesamt	Bundesbereich	Landesbereich	kommunaler Bereich	Sozialversicherung ¹
Insgesamt					
Teilzeitbeschäftigte ohne Altersteilzeitbeschäftigte					
Beamte/Beamtinnen und Richter/-innen ²	407 615	24 660	332 115	40 020	10 820
Berufs- und Zeitsoldaten/-soldatinnen	2 175	2 175	X	X	X
Arbeitnehmer ³	1 162 720	27 635	454 720	561 450	118 915
Insgesamt	1 572 510	54 470	786 835	601 470	129 735
Altersteilzeitbeschäftigte					
Beamte/Beamtinnen und Richter/-innen ²	17 230	1 720	11 080	3 830	605
Berufs- und Zeitsoldaten/-soldatinnen	X	X	X	X	X
Arbeitnehmer ³	26 225	1 425	5 300	15 455	4 040
Insgesamt	43 455	3 145	16 380	19 285	4 645
Altersteilzeitbeschäftigte im Blockmodell - Arbeitsphase					
Beamte/Beamtinnen und Richter/-innen ²	6 845	530	4 470	1 555	290
Berufs- und Zeitsoldaten/-soldatinnen	X	X	X	X	X
Arbeitnehmer ³	12 070	545	1 460	8 555	1 510
Zusammen	18 915	1 075	5 930	10 110	1 800
Altersteilzeitbeschäftigte im Teilzeitmodell					
Beamte/Beamtinnen und Richter/-innen ²	1 900	110	1 470	275	45
Berufs- und Zeitsoldaten/-soldatinnen	X	X	X	X	X
Arbeitnehmer ³	1 120	85	290	645	100
Zusammen	3 020	195	1 755	920	145
Altersteilzeitbeschäftigte im Blockmodell - Freistellungsphase					
Beamte/Beamtinnen und Richter/-innen ²	8 485	1 075	5 140	2 000	270
Berufs- und Zeitsoldaten/-soldatinnen	X	X	X	X	X
Arbeitnehmer ³	13 035	795	3 550	6 255	2 430
Zusammen	21 520	1 870	8 690	8 255	2 700

¹ Einschl. Bundesagentur für Arbeit.

² Ohne 46 000 Beamte/Beamtinnen der Postnachfolgeunternehmen. Diese

Bediensteten werden aufgrund der Privatisierung nicht mehr zum öffentlichen Dienst gezählt.

³ Einschl. Dienstordnungsangestellte in der Sozialversicherung.

Die Geheimhaltung wurde durch 5er-Rundung der Zahlen berücksichtigt, dabei kann es zu Rundungsdifferenzen in den Summen kommen.

2 Personal des öffentlichen Dienstes

2.1 Beschäftigte am 30.06.2019 nach Beschäftigungsverhältnis und Beschäftigungsbereichen

Beschäftigungsverhältnis	Insgesamt	Bundesbereich	Landesbereich	kommunaler Bereich	Sozialversicherung ¹
darunter Frauen					
Beschäftigte					
Bezieherinnen von Amtsgehalt	100	30	70	0	0
Beamtinnen und Richterinnen ²	882 750	56 650	724 510	84 515	17 080
Berufs- und Zeitsoldatinnen	18 940	18 940	X	X	X
Arbeitnehmer ³	1 896 170	70 220	705 355	881 265	239 330
Insgesamt	2 797 965	145 840	1 429 935	965 780	256 405
Vollzeitbeschäftigte					
Bezieherinnen von Amtsgehalt	100	30	70	0	0
Beamtinnen und Richterinnen ²	514 620	37 110	422 850	47 260	7 400
Berufs- und Zeitsoldatinnen	17 165	17 165	X	X	X
Arbeitnehmer ³	901 230	46 515	360 545	367 480	126 690
Zusammen	1 433 110	100 820	783 465	414 735	134 090
Teilzeitbeschäftigte					
Beamtinnen und Richterinnen ²	368 130	19 540	301 660	37 255	9 675
Berufs- und Zeitsoldatinnen	1 780	1 780	X	X	X
Arbeitnehmer ³	994 940	23 705	344 810	513 790	112 640
Zusammen	1 364 850	45 020	646 470	551 045	122 315
Vollzeitäquivalent					
Bezieherinnen von Amtsgehalt	100	30	70	0	0
Beamtinnen und Richterinnen ²	758 690	51 000	621 955	71 565	14 175
Berufs- und Zeitsoldatinnen	18 505	18 505	X	X	X
Arbeitnehmer ³	1 531 175	62 020	574 140	691 210	203 810
Insgesamt	2 308 470	131 550	1 196 165	762 770	217 980
Nachrichtlich:					
Ohne Bezüge Beurlaubte					
Beamtinnen, Richterinnen, Berufs- und Zeitsoldatinnen	68 975	4 885	57 855	4 740	1 490
Arbeitnehmer ³	83 390	4 895	25 055	40 905	12 535
Insgesamt	152 365	9 785	82 910	45 645	14 030
Geringfügig Beschäftigte					
Insgesamt	119 415	260	59 650	58 855	645

1 Einschl. Bundesagentur für Arbeit.

2 Ohne 15 600 Beamtinnen der Postnachfolgeunternehmen. Diese

Bediensteten werden aufgrund der Privatisierung nicht mehr zum öffentlichen Dienst gezählt.

3 Einschl. Dienstordnungsangestellte in der Sozialversicherung.

Die Geheimhaltung wurde durch 5er-Rundung der Zahlen berücksichtigt, dabei kann es zu Rundungsdifferenzen in den Summen kommen.

2 Personal des öffentlichen Dienstes

2.1 Beschäftigte am 30.06.2019 nach Beschäftigungsverhältnis und Beschäftigungsbereichen

Beschäftigungsverhältnis	Insgesamt	Bundesbereich	Landesbereich	kommunaler Bereich	Sozialversicherung ¹
darunter Frauen					
Teilzeitbeschäftigte ohne Altersteilzeitbeschäftigte					
Beamtinnen und Richterinnen ²	359 225	19 090	295 235	35 520	9 385
Berufs- und Zeitsoldatinnen	1 780	1 780	X	X	X
Arbeitnehmer ³	977 930	23 015	341 710	503 370	109 835
Insgesamt	1 338 935	43 885	636 945	538 890	119 215
Altersteilzeitbeschäftigte					
Beamtinnen und Richterinnen ²	8 905	445	6 430	1 735	295
Berufs- und Zeitsoldatinnen	X	X	X	X	X
Arbeitnehmer ³	17 015	690	3 100	10 415	2 805
Insgesamt	25 920	1 135	9 525	12 155	3 100
Altersteilzeitbeschäftigte im Blockmodell - Arbeitsphase					
Beamtinnen und Richterinnen ²	3 685	180	2 650	710	145
Berufs- und Zeitsoldatinnen	X	X	X	X	X
Arbeitnehmer ³	7 965	310	745	5 850	1 060
Zusammen	11 650	490	3 395	6 565	1 200
Altersteilzeitbeschäftigte im Teilzeitmodell					
Beamtinnen und Richterinnen ²	755	35	590	110	20
Berufs- und Zeitsoldatinnen	X	X	X	X	X
Arbeitnehmer ³	625	50	190	340	45
Zusammen	1 380	85	780	450	65
Altersteilzeitbeschäftigte im Blockmodell - Freistellungsphase					
Beamtinnen und Richterinnen ²	4 465	235	3 190	915	130
Berufs- und Zeitsoldatinnen	X	X	X	X	X
Arbeitnehmer ³	8 425	330	2 160	4 225	1 705
Zusammen	12 885	565	5 350	5 140	1 835

1 Einschl. Bundesagentur für Arbeit.

2 Ohne 15 600 Beamtinnen der Postnachfolgeunternehmen. Diese

Bediensteten werden aufgrund der Privatisierung nicht mehr zum öffentlichen Dienst gezählt.

3 Einschl. Dienstordnungsangestellte in der Sozialversicherung.

Die Geheimhaltung wurde durch 5er-Rundung der Zahlen berücksichtigt, dabei kann es zu Rundungsdifferenzen in den Summen kommen.

2 Personal des öffentlichen Dienstes

2.2.1 Beschäftigte am 30.06.2019 nach Einstufungen und Beschäftigungsbereichen

Einstufungen	Insgesamt					darunter Frauen				
	insgesamt	Bundesbereich	Landesbereich	kommunaler Bereich	Sozialversicherung ¹	zusammen	Bundesbereich	Landesbereich	kommunaler Bereich	Sozialversicherung ¹
Beamte/Beamtinnen, Richter/-innen, Berufs- und Zeitsoldaten/-soldatinnen										
Besoldungsordnung B	11 985	3 450	4 460	3 980	95	2 750	815	1 300	610	25
Besoldungsordnung R	30 045	560	29 485	X	X	15 025	180	14 840	X	X
Besoldungsordnung C, W	38 410	355	38 035	X	20	9 210	80	9 125	X	5
A16	16 625	2 990	10 405	3 045	185	4 495	620	3 255	565	55
A15	65 250	12 990	46 120	5 515	620	24 240	3 620	18 785	1 585	255
A14	127 525	13 755	103 625	9 300	840	63 570	3 750	55 535	3 855	430
A13	351 030	19 065	312 420	16 960	2 585	217 550	6 005	204 170	6 350	1 025
A12	271 530	17 685	231 140	19 960	2 750	191 080	5 030	176 450	8 460	1 140
A11	167 705	26 325	102 045	29 235	10 095	71 595	7 185	41 915	16 450	6 045
A10	124 130	14 340	79 760	21 820	8 210	57 455	3 690	33 965	13 925	5 870
A9	228 270	63 320	132 200	31 310	1 445	81 235	10 235	56 490	13 540	975
A8	135 430	59 475	54 435	20 920	600	47 955	13 890	25 175	8 455	435
A7	82 045	39 965	29 700	11 970	405	23 165	7 055	12 700	3 095	320
A6	33 920	17 430	13 745	2 720	25	12 290	3 675	6 870	1 740	10
A5	35 505	32 735	2 740	30	0	3 280	2 670	605	5	0
A4	16 165	15 230	915	15	5	2 540	2 205	335	0	0
A3, A2	2 680	2 485	195	0	0	395	315	80	0	0
in Ausbildung	135 505	13 590	110 230	10 975	710	73 965	4 605	62 990	5 885	485
Beamte/Beamtinnen, Richter/-innen, Berufs- und Zeitsoldaten/-soldatinnen zusammen	1 873 750	355 745	1 301 675	187 755	28 580	901 795	75 620	724 580	84 515	17 080
Arbeitnehmer										
Außertariflich, E15Ü	25 335	630	16 105	6 355	2 245	7 730	170	5 005	1 880	670
E15	31 835	1 010	17 930	7 890	5 005	15 830	435	8 880	4 180	2 335
E14	74 115	4 825	48 695	17 225	3 365	38 525	2 335	25 025	9 545	1 625
E13	263 170	7 755	234 350	15 920	5 145	141 020	3 915	126 025	8 410	2 675
E12	69 650	5 765	32 725	23 750	7 405	29 695	2 160	14 685	9 360	3 495
E11	162 655	7 605	81 220	51 290	22 540	88 330	3 315	47 385	24 945	12 685
E10	134 775	4 020	56 390	59 780	14 585	79 610	1 920	33 610	34 995	9 085
E9, E9a-c	520 505	21 065	141 805	243 440	114 195	361 725	11 680	99 050	166 190	84 805
E8	368 685	10 785	82 030	237 990	37 880	296 670	4 635	60 580	200 135	31 320
E7	77 525	8 790	17 740	48 340	2 655	36 235	3 315	4 790	26 135	1 990
E6	325 135	23 905	110 295	143 215	47 725	214 745	13 375	84 460	78 400	38 510
E5	288 295	19 915	85 010	170 895	12 475	149 300	9 140	47 755	82 795	9 615
E4, E4	80 135	4 915	15 895	58 795	535	37 340	1 565	6 030	29 420	320
E3	87 970	10 905	28 195	43 105	5 765	44 020	5 280	15 280	19 730	3 730
E2, E2Ü	93 300	800	14 440	74 705	3 350	80 825	675	11 625	65 515	3 010
E1	28 045	10	1 215	26 350	470	24 805	10	895	23 485	420
Beschäftigte in der Pflege ²	142 355	915	78 140	61 585	1 715	113 620	765	61 735	49 540	1 580
Sonstige ³	122 445	6 225	49 175	29 385	37 665	62 725	3 095	23 315	13 945	22 375
in Ausbildung	115 140	6 325	47 480	48 675	12 665	73 415	2 430	29 235	32 665	9 090
Arbeitnehmer zusammen	3 011 080	146 160	1 158 845	1 368 685	337 385	1 896 170	70 220	705 355	881 265	239 330
Insgesamt	4 884 830	501 905	2 460 520	1 556 445	365 960	2 797 965	145 840	1 429 935	965 780	256 405
dar. in Ausbildung	250 650	19 910	157 715	59 650	13 375	147 380	7 030	92 225	38 550	9 575

¹ Einschl. Bundesagentur für Arbeit.

² Beschäftigte in der Pflege bzw. im Pflegedienst, die nach den Entgeltgruppen der P-Tabelle (TVöD) oder der Kr-Anwendungstabelle (TV-L) eingruppiert sind oder für Zwecke dieser Statistik diesen zugeordnet wurden.

³ Beinhaltet alle Tarifverträge, die nicht dem TVöD zugeordnet wurden und einzelvertragliche Beschäftigungsverhältnisse sowie Dienstordnungsangestellte in der Sozialversicherung.

Die Geheimhaltung wurde durch 5er-Rundung der Zahlen berücksichtigt, dabei kann es zu Rundungsdifferenzen in den Summen kommen.

2 Personal des öffentlichen Dienstes

2.2.2 Vollzeitbeschäftigte am 30.06.2019 nach Einstufungen und Beschäftigungsbereichen

Einstufungen	Insgesamt					darunter Frauen				
	insgesamt	Bundesbereich	Landesbereich	kommunaler Bereich	Sozialversicherung ¹	zusammen	Bundesbereich	Landesbereich	kommunaler Bereich	Sozialversicherung ¹
Beamte/Beamtinnen, Richter/-innen, Berufs- und Zeitsoldaten/-soldatinnen										
Besoldungsordnung B	11 445	3 220	4 205	3 930	85	2 475	695	1 160	595	25
Besoldungsordnung R	24 810	545	24 265	X	X	10 270	175	10 095	X	X
Besoldungsordnung C, W	37 490	345	37 125	X	15	8 765	70	8 695	X	5
A16	15 385	2 755	9 595	2 870	160	3 775	465	2 785	475	50
A15	54 730	10 965	38 605	4 705	455	16 890	2 135	13 495	1 120	145
A14	89 740	11 815	70 640	6 740	550	33 245	2 280	28 800	1 955	215
A13	235 350	16 125	203 660	13 720	1 840	118 340	3 985	109 600	4 190	565
A12	161 770	14 760	130 035	14 960	2 015	89 135	2 815	81 045	4 655	620
A11	122 415	22 105	75 830	18 605	5 870	32 705	3 745	19 455	7 035	2 475
A10	93 360	13 045	62 995	13 495	3 825	30 215	2 670	19 470	6 205	1 875
A9	193 855	58 785	108 445	25 565	1 060	52 885	7 415	36 230	8 615	625
A8	111 840	53 490	42 345	15 665	335	27 020	9 070	14 205	3 550	190
A7	74 280	38 465	25 325	10 285	205	16 305	5 820	8 805	1 550	130
A6	31 755	17 090	12 250	2 395	20	10 760	3 435	5 860	1 460	5
A5	34 955	32 415	2 515	30	0	2 910	2 450	455	5	0
A4	16 040	15 195	830	15	0	2 430	2 175	255	0	0
A3, A2	2 640	2 480	155	0	0	355	310	40	0	0
in Ausbildung	134 875	13 580	109 655	10 930	710	73 400	4 600	62 470	5 845	485
Beamte/Beamtinnen, Richter/-innen, Berufs- und Zeitsoldaten/-soldatinnen zusammen	1 446 730	327 190	958 480	143 910	17 150	531 885	54 305	422 920	47 260	7 400
Arbeitnehmer										
Außertariflich, E15Ü	20 605	560	12 975	5 090	1 975	5 310	130	3 440	1 235	505
E15	22 340	820	12 875	5 030	3 615	8 780	310	5 180	2 015	1 280
E14	55 985	3 560	37 770	12 160	2 495	24 910	1 400	17 100	5 470	940
E13	142 135	5 370	122 805	10 310	3 655	65 835	2 340	57 860	4 135	1 500
E12	49 975	4 650	20 960	18 615	5 745	16 440	1 425	7 025	5 840	2 155
E11	111 595	6 035	52 160	37 615	15 785	48 775	2 150	25 420	14 310	6 890
E10	89 635	3 095	34 485	42 160	9 890	43 770	1 230	17 395	20 230	4 915
E9, E9a-c	325 000	16 450	88 045	149 735	70 770	189 950	7 710	52 475	85 190	44 575
E8	187 750	8 990	49 775	110 090	18 890	126 305	3 135	31 030	78 905	13 235
E7	57 425	7 395	14 595	33 765	1 670	18 775	2 150	2 690	12 875	1 060
E6	205 115	18 715	65 110	92 380	28 905	103 815	8 810	42 500	31 750	20 755
E5	186 850	16 125	54 390	109 115	7 215	60 940	5 805	21 885	28 505	4 740
E4, E4	51 490	4 340	11 625	35 165	360	13 325	1 105	2 680	9 370	170
E3	54 015	8 565	18 080	23 620	3 750	16 880	3 345	7 400	4 195	1 940
E2, E2Ü	15 505	390	4 445	9 600	1 070	7 925	280	2 740	4 090	815
E1	2 320	5	230	1 970	110	1 000	5	80	840	75
Beschäftigte in der Pflege ²	73 695	600	43 340	29 015	740	52 300	470	31 315	19 880	640
Sonstige ³	57 465	5 115	8 335	18 865	25 150	24 475	2 300	3 665	7 055	11 455
in Ausbildung	113 235	6 315	46 825	47 470	12 625	71 730	2 420	28 665	31 590	9 050
Arbeitnehmer zusammen	1 822 135	117 100	698 825	791 780	214 430	901 230	46 515	360 545	367 480	126 690
Insgesamt	3 268 865	444 290	1 657 305	935 690	231 580	1 433 110	100 820	783 465	414 735	134 090
dar. in Ausbildung	248 110	19 895	156 480	58 400	13 335	145 130	7 020	91 135	37 440	9 540

¹ Einschl. Bundesagentur für Arbeit.

² Beschäftigte in der Pflege bzw. im Pflegedienst, die nach den Entgeltgruppen der P-Tabelle (TVöD) oder der Kr-Anwendungstabelle (TV-L) eingruppiert sind oder für Zwecke dieser Statistik diesen zugeordnet wurden.

³ Beinhaltet alle Tarifverträge, die nicht dem TVöD zugeordnet wurden und einzelvertragliche Beschäftigungsverhältnisse sowie Dienstordnungsangestellte in der Sozialversicherung.

Die Geheimhaltung wurde durch 5er-Rundung der Zahlen berücksichtigt, dabei kann es zu Rundungsdifferenzen in den Summen kommen.

2 Personal des öffentlichen Dienstes

2.2.3 Teilzeitbeschäftigte am 30.06.2019 nach Einstufungen und Beschäftigungsbereichen

Einstufungen	Insgesamt					darunter Frauen				
	insgesamt	Bundesbereich	Landesbereich	kommunaler Bereich	Sozialversicherung ¹	zusammen	Bundesbereich	Landesbereich	kommunaler Bereich	Sozialversicherung ¹
Beamte/Beamtinnen, Richter/-innen, Berufs- und Zeitsoldaten/-soldatinnen										
Besoldungsordnung B	540	230	255	50	5	275	120	140	15	0
Besoldungsordnung R	5 230	15	5 220	X	X	4 755	10	4 745	X	X
Besoldungsordnung C, W	920	10	910	X	0	440	10	435	X	0
A16	1 240	230	810	180	20	720	155	470	85	10
A15	10 520	2 025	7 520	810	160	7 350	1 485	5 290	465	110
A14	37 780	1 940	32 990	2 560	290	30 325	1 470	26 735	1 900	220
A13	115 680	2 945	108 760	3 240	740	99 205	2 015	94 570	2 160	460
A12	109 760	2 925	101 105	5 000	735	101 945	2 215	95 405	3 805	520
A11	45 290	4 220	26 215	10 630	4 225	38 890	3 440	22 460	9 415	3 575
A10	30 770	1 290	16 765	8 325	4 390	27 235	1 025	14 495	7 720	3 995
A9	34 415	4 535	23 755	5 745	385	28 350	2 815	20 255	4 925	350
A8	23 590	5 985	12 090	5 250	265	20 935	4 820	10 970	4 905	245
A7	7 765	1 500	4 375	1 680	205	6 865	1 235	3 895	1 540	190
A6	2 165	345	1 495	325	5	1 530	235	1 010	280	5
A5	550	320	230	0	0	370	220	150	0	0
A4	120	35	85	0	0	110	30	80	0	0
A3, A2	45	0	40	0	0	40	0	40	0	0
in Ausbildung	635	5	580	45	0	565	5	520	40	0
Beamte/Beamtinnen, Richter/-innen, Berufs- und Zeitsoldaten/-soldatinnen zusammen	427 020	28 555	343 195	43 850	11 425	369 910	21 315	301 660	37 255	9 675
Arbeitnehmer										
Außertariflich, E15Ü	4 730	70	3 130	1 260	270	2 420	40	1 565	650	165
E15	9 495	190	5 055	2 860	1 390	7 050	125	3 700	2 165	1 055
E14	18 130	1 270	10 925	5 065	870	13 620	935	7 925	4 075	685
E13	121 035	2 390	111 545	5 610	1 490	75 185	1 575	68 165	4 275	1 170
E12	19 675	1 115	11 770	5 135	1 660	13 255	735	7 660	3 520	1 340
E11	51 060	1 570	29 060	13 675	6 755	39 555	1 165	21 965	10 635	5 795
E10	45 145	925	21 905	17 620	4 695	35 845	690	16 215	14 770	4 170
E9, E9a-c	195 505	4 615	53 760	93 705	43 430	171 775	3 970	46 575	81 000	40 230
E8	180 935	1 790	32 255	127 895	18 990	170 370	1 500	29 550	121 235	18 085
E7	20 100	1 395	3 145	14 575	985	17 460	1 165	2 100	13 260	930
E6	120 020	5 185	45 185	50 835	18 815	110 935	4 565	41 960	46 655	17 755
E5	101 445	3 785	30 620	61 780	5 260	88 365	3 335	25 870	54 285	4 875
E4, E4	28 645	575	4 270	23 630	175	24 015	460	3 350	20 055	150
E3	33 955	2 340	10 115	19 485	2 010	27 145	1 940	7 880	15 535	1 790
E2, E2Ü	77 795	410	9 995	65 105	2 280	72 895	395	8 885	61 425	2 195
E1	25 725	5	985	24 380	360	23 810	5	820	22 640	345
Beschäftigte in der Pflege ²	68 660	310	34 805	32 570	975	61 320	295	30 420	29 665	940
Sonstige ³	64 980	1 110	40 835	10 520	12 515	38 250	795	19 645	6 890	10 920
in Ausbildung	1 905	10	655	1 205	40	1 685	10	570	1 070	35
Arbeitnehmer zusammen	1 188 945	29 065	460 020	576 905	122 955	994 940	23 705	344 810	513 790	112 640
Insgesamt	1 615 965	57 615	803 215	620 755	134 380	1 364 850	45 020	646 470	551 045	122 315
dar. in Ausbildung	2 540	15	1 235	1 250	40	2 250	15	1 090	1 110	35

1 Einschl. Bundesagentur für Arbeit.

2 Beschäftigte in der Pflege bzw. im Pflegedienst, die nach den Entgeltgruppen der P-Tabelle (TVöD) oder der Kr-Anwendungstabelle (TV-L) eingruppiert sind oder für Zwecke dieser Statistik diesen zugeordnet wurden.

3 Beinhaltet alle Tarifverträge, die nicht dem TVöD zugeordnet wurden und einzelvertragliche Beschäftigungsverhältnisse sowie Dienstordnungsangestellte in der Sozialversicherung.

Die Geheimhaltung wurde durch 5er-Rundung der Zahlen berücksichtigt, dabei kann es zu Rundungsdifferenzen in den Summen kommen.

2 Personal des öffentlichen Dienstes

2.2.4 Vollzeitäquivalent der Beschäftigten am 30.06.2019 nach Einstufungen und Beschäftigungsbereichen

Einstufungen	Insgesamt					darunter Frauen				
	insgesamt	Bundesbereich	Landesbereich	kommunaler Bereich	Sozialversicherung ¹	zusammen	Bundesbereich	Landesbereich	kommunaler Bereich	Sozialversicherung ¹
Beamte/Beamtinnen, Richter/-innen, Berufs- und Zeitsoldaten/-soldatinnen										
Besoldungsordnung B	11 815	3 380	4 385	3 960	90	2 675	785	1 265	605	25
Besoldungsordnung R	28 085	555	27 530	X	X	13 215	180	13 035	X	X
Besoldungsordnung C, W	38 040	350	37 670	X	20	9 040	75	8 960	X	5
A16	16 265	2 935	10 170	2 985	175	4 305	585	3 125	535	55
A15	62 350	12 450	44 070	5 260	575	22 215	3 205	17 335	1 445	225
A14	115 840	13 220	93 385	8 475	760	53 800	3 320	46 875	3 235	370
A13	313 210	18 305	276 605	15 910	2 390	183 950	5 470	171 925	5 650	900
A12	234 500	16 900	196 610	18 430	2 555	156 025	4 415	143 325	7 285	1 005
A11	153 245	25 105	93 625	25 590	8 925	58 680	6 145	34 385	13 140	5 010
A10	113 835	13 965	74 200	18 815	6 860	48 010	3 375	28 965	11 080	4 590
A9	217 260	62 125	124 410	29 405	1 320	71 885	9 500	49 645	11 885	855
A8	127 645	57 710	50 385	19 030	525	40 905	12 445	21 430	6 665	365
A7	79 510	39 530	28 290	11 340	350	20 875	6 690	11 410	2 505	265
A6	33 315	17 345	13 335	2 615	20	11 855	3 615	6 590	1 650	10
A5	35 370	32 665	2 675	30	0	3 180	2 620	555	5	0
A4	16 130	15 220	895	15	5	2 510	2 195	310	0	0
A3, A2	2 665	2 485	180	0	0	385	315	70	0	0
in Ausbildung	135 305	13 590	110 045	10 965	710	73 785	4 605	62 820	5 875	485
Beamte/Beamtinnen, Richter/-innen, Berufs- und Zeitsoldaten/-soldatinnen zusammen	1 734 395	347 835	1 188 460	172 820	25 280	777 295	69 535	622 025	71 565	14 175
Arbeitnehmer										
Außertariflich, E15Ü	23 475	615	14 780	5 925	2 155	6 875	160	4 425	1 670	620
E15	28 265	950	15 920	6 825	4 575	13 260	400	7 470	3 390	2 000
E14	67 710	4 435	44 750	15 440	3 085	33 840	2 045	22 285	8 110	1 405
E13	217 595	6 925	192 110	13 870	4 695	113 710	3 355	101 210	6 840	2 310
E12	62 980	5 440	28 425	22 195	6 920	25 245	1 945	11 900	8 315	3 090
E11	145 275	7 135	70 615	46 970	20 555	75 025	2 975	39 550	21 580	10 925
E10	119 250	3 730	47 780	54 555	13 190	67 570	1 705	27 400	30 645	7 815
E9, E9a-c	456 775	19 635	123 135	212 495	101 510	306 315	10 450	83 090	139 980	72 800
E8	312 745	10 220	71 305	199 405	31 815	243 745	4 165	50 715	163 385	25 485
E7	70 780	8 350	16 635	43 460	2 335	30 275	2 950	4 005	21 630	1 685
E6	282 690	22 165	93 950	124 620	41 955	175 275	11 850	69 240	61 170	33 020
E5	248 980	18 495	72 960	146 865	10 655	114 305	7 885	37 210	61 280	7 935
E4, E4	69 165	4 700	13 990	50 015	465	28 010	1 395	4 485	21 870	260
E3	73 155	9 840	23 880	34 395	5 045	32 120	4 410	12 010	12 605	3 090
E2, E2Ü	55 960	620	9 915	43 050	2 375	45 835	500	7 695	35 570	2 070
E1	15 010	5	750	13 945	310	12 620	5	510	11 840	260
Beschäftigte in der Pflege ²	117 215	790	65 500	49 560	1 365	90 900	650	50 645	38 365	1 240
Sonstige ³	87 565	5 705	24 160	24 195	33 505	43 305	2 745	11 225	10 620	18 715
in Ausbildung	114 605	6 320	47 315	48 315	12 655	72 945	2 425	29 090	32 350	9 080
Arbeitnehmer zusammen	2 569 190	136 070	977 870	1 156 095	299 155	1 531 175	62 020	574 140	691 210	203 810
Insgesamt	4 303 590	483 905	2 166 330	1 328 915	324 435	2 308 470	131 550	1 196 165	762 770	217 980
dar. in Ausbildung	249 915	19 910	157 360	59 280	13 365	146 730	7 030	91 910	38 225	9 565

¹ Einschl. Bundesagentur für Arbeit.

² Beschäftigte in der Pflege bzw. im Pflegedienst, die nach den Entgeltgruppen der P-Tabelle (TVöD) oder der Kr-Anwendungstabelle (TV-L) eingruppiert sind oder für Zwecke dieser Statistik diesen zugeordnet wurden.

³ Beinhaltet alle Tarifverträge, die nicht dem TVöD zugeordnet wurden und einzelvertragliche Beschäftigungsverhältnisse sowie Dienstordnungsangestellte in der Sozialversicherung.

Die Geheimhaltung wurde durch 5er-Rundung der Zahlen berücksichtigt, dabei kann es zu Rundungsdifferenzen in den Summen kommen.

2 Personal des öffentlichen Dienstes

2.3.1 Beschäftigte am 30.06.2019 nach Alter und Beschäftigungsbereichen

im Alter von ... Jahren	Insgesamt					darunter Frauen				
	insgesamt	Bundesbereich	Landesbereich	kommunaler Bereich	Sozialversicherung ¹	zusammen	Bundesbereich	Landesbereich	kommunaler Bereich	Sozialversicherung ¹
Beschäftigte ohne Personal in Ausbildung	4 634 180	481 995	2 302 805	1 496 795	352 590	2 650 585	138 810	1 337 710	927 235	246 835
davon unter 25	170 885	41 625	63 335	54 725	11 195	92 810	8 985	36 495	38 730	8 600
25	61 415	10 015	28 545	18 655	4 200	34 545	2 275	15 840	13 295	3 140
26	70 095	10 630	34 655	20 505	4 300	39 445	2 455	19 520	14 195	3 275
27	79 495	11 245	41 525	22 265	4 465	44 835	2 730	23 625	15 155	3 320
28	96 135	13 025	52 475	25 320	5 320	54 885	3 165	30 835	16 935	3 950
29	103 020	14 675	56 480	26 375	5 485	57 645	3 375	33 130	17 055	4 085
30	104 910	15 200	57 225	26 760	5 720	57 915	3 435	33 330	17 010	4 140
31	103 980	14 945	55 635	27 370	6 025	57 045	3 350	32 315	17 040	4 340
32	101 425	13 885	54 520	27 030	5 990	56 305	3 405	32 090	16 565	4 245
33	97 940	11 870	53 300	26 545	6 230	55 140	3 060	31 495	16 285	4 295
34	95 615	10 915	51 930	26 395	6 380	54 450	3 025	30 750	16 170	4 505
35	95 725	9 790	52 885	26 485	6 565	55 085	2 950	31 265	16 170	4 695
36	99 470	9 405	54 820	28 225	7 015	57 925	2 935	32 690	17 285	5 015
37	99 985	9 095	54 480	29 125	7 285	58 435	2 960	32 330	17 945	5 200
38	99 805	9 155	52 880	30 150	7 620	58 275	3 045	31 270	18 550	5 410
39	98 195	9 025	50 870	30 500	7 800	57 375	3 050	29 865	18 975	5 485
40	95 330	8 910	48 780	29 930	7 710	55 925	2 910	28 865	18 710	5 445
41	97 635	9 100	50 145	30 030	8 360	57 410	2 985	29 980	18 650	5 795
42	98 810	8 890	51 295	30 095	8 530	58 730	2 830	31 085	18 840	5 975
43	97 440	8 415	51 095	29 230	8 695	58 645	2 595	31 430	18 460	6 160
44	98 000	8 110	51 465	29 590	8 830	59 300	2 560	31 605	18 905	6 235
45	98 500	8 235	51 220	30 710	8 335	59 555	2 635	31 485	19 600	5 830
46	101 645	8 760	51 690	32 510	8 690	61 100	2 870	31 435	20 590	6 205
47	116 240	10 060	57 990	37 545	10 645	69 685	3 250	35 235	23 610	7 585
48	122 680	10 850	60 425	40 420	10 985	73 415	3 535	36 655	25 450	7 775
49	128 170	11 425	61 805	43 700	11 240	75 865	3 750	37 075	27 085	7 955
50	137 790	12 345	65 540	47 665	12 240	81 155	4 295	38 930	29 280	8 655
51	143 520	13 120	66 935	50 805	12 660	83 590	4 470	39 120	31 095	8 905
52	144 600	13 080	66 250	52 340	12 930	83 695	4 355	38 230	32 045	9 065
53	146 745	13 155	66 670	53 685	13 230	84 535	4 310	38 060	32 955	9 210
54	147 465	13 395	67 175	53 925	12 965	83 760	4 390	37 710	32 800	8 865
55	150 180	13 425	69 100	54 975	12 680	85 205	4 580	38 545	33 345	8 735
56	148 945	13 070	68 880	55 015	11 980	84 325	4 460	38 290	33 205	8 370
57	147 335	12 790	69 065	53 940	11 540	82 565	4 100	38 095	32 295	8 080
58	144 015	12 425	68 565	52 070	10 950	80 015	3 825	37 585	31 170	7 430
59	138 750	11 970	66 470	50 120	10 185	76 180	3 455	36 110	29 765	6 855
60	132 005	11 495	62 945	47 920	9 645	73 590	3 200	35 095	28 895	6 400
61	119 915	10 120	56 820	44 185	8 790	67 905	2 830	32 840	26 455	5 780
62	113 110	9 645	53 800	41 100	8 560	64 555	2 600	31 945	24 460	5 545
63	87 830	7 225	44 920	29 775	5 910	48 730	1 860	26 000	17 180	3 690
64 und älter	99 435	7 470	58 190	29 065	4 710	49 035	1 955	29 465	15 020	2 595
Personal in Ausbildung	250 650	19 910	157 715	59 650	13 375	147 380	7 030	92 225	38 550	9 575
Insgesamt	4 884 830	501 905	2 460 520	1 556 445	365 960	2 797 965	145 840	1 429 935	965 780	256 405
nachrichtlich:										
Durchschnittsalter	44,2	41,5	43,8	45,5	45,2	44,1	42,6	43,6	45,0	44,8
ohne Berufs- und Zeitsoldaten	44,6	46,0	43,8	45,5	45,2	44,2	44,5	43,6	45,0	44,8

¹ Einschl. Bundesagentur für Arbeit.

Die Geheimhaltung wurde durch 5er-Rundung der Zahlen berücksichtigt, dabei kann es zu Rundungsdifferenzen in den Summen kommen.

2 Personal des öffentlichen Dienstes

2.3.2 Beamte/Beamtinnen, Richter/-innen, Berufs- und Zeitsoldaten/-soldatinnen am 30.06.2019 nach Alter und Beschäftigungsbereichen

im Alter von ... Jahren	Insgesamt					darunter Frauen				
	insgesamt	Bundesbereich	Landesbereich	kommunaler Bereich	Sozialversicherung ¹	zusammen	Bundesbereich	Landesbereich	kommunaler Bereich	Sozialversicherung ¹
Beschäftigte ohne Personal in Ausbildung	1 738 245	342 155	1 191 440	176 780	27 865	827 830	71 015	661 590	78 630	16 590
davon unter 25	62 030	36 755	20 365	4 650	260	20 755	6 725	10 910	2 925	195
25	18 875	8 510	8 225	2 015	125	6 800	1 505	4 040	1 165	85
26	21 335	8 885	10 075	2 255	120	8 445	1 500	5 610	1 250	85
27	25 225	9 265	13 425	2 415	120	11 280	1 645	8 265	1 290	80
28	33 105	10 590	19 645	2 725	145	16 195	1 830	12 860	1 405	105
29	37 950	12 050	22 890	2 905	110	18 405	2 030	14 935	1 365	80
30	40 080	12 450	24 755	2 785	95	19 260	2 010	15 895	1 285	70
31	40 705	12 150	25 555	2 895	105	19 430	1 970	16 155	1 235	65
32	41 010	11 280	26 490	3 130	115	20 125	2 075	16 695	1 280	70
33	39 815	9 315	27 415	2 975	115	20 305	1 805	17 170	1 255	70
34	39 505	8 325	28 080	2 995	100	20 475	1 770	17 390	1 260	55
35	40 485	7 380	29 805	3 165	140	21 340	1 745	18 150	1 330	110
36	42 455	6 940	31 710	3 505	300	22 765	1 740	19 290	1 505	230
37	42 635	6 610	32 105	3 485	435	22 880	1 750	19 300	1 480	345
38	41 885	6 530	31 220	3 545	590	22 225	1 720	18 535	1 500	470
39	40 250	6 450	29 825	3 435	540	21 005	1 755	17 375	1 480	400
40	39 195	6 545	28 715	3 425	510	20 155	1 750	16 625	1 415	365
41	41 070	6 650	30 285	3 510	630	21 555	1 810	17 810	1 485	455
42	42 850	6 560	32 120	3 495	670	22 775	1 690	19 160	1 445	485
43	43 440	6 260	32 900	3 500	780	23 605	1 565	19 975	1 515	545
44	43 730	5 925	33 380	3 510	910	24 080	1 495	20 275	1 680	625
45	43 885	6 015	33 060	3 965	845	24 000	1 555	19 975	1 910	560
46	44 835	6 355	33 075	4 430	970	24 025	1 630	19 505	2 235	655
47	49 305	7 210	35 890	5 050	1 160	26 110	1 815	20 950	2 610	735
48	50 860	7 635	36 500	5 560	1 165	26 600	1 895	21 095	2 905	705
49	50 165	7 750	35 575	5 645	1 195	25 275	1 885	19 865	2 820	705
50	51 895	8 215	36 200	6 160	1 320	25 705	2 025	19 880	2 990	815
51	51 630	8 420	35 555	6 325	1 325	24 370	1 990	18 595	3 000	780
52	48 660	8 015	33 030	6 325	1 285	21 930	1 725	16 610	2 855	740
53	47 705	7 855	32 320	6 255	1 275	20 725	1 620	15 565	2 795	745
54	47 675	7 970	32 345	6 230	1 130	20 090	1 725	15 070	2 705	595
55	48 655	7 725	33 590	6 245	1 090	20 495	1 775	15 435	2 670	615
56	48 205	7 250	33 685	6 245	1 020	20 520	1 710	15 510	2 730	575
57	49 500	7 030	34 995	6 430	1 050	20 920	1 515	16 145	2 685	575
58	49 355	6 745	35 310	6 265	1 035	20 625	1 285	16 200	2 595	545
59	47 465	6 565	34 190	5 830	880	19 070	1 020	15 425	2 195	430
60	44 185	6 415	31 470	5 380	915	18 360	965	14 790	2 155	450
61	39 160	5 505	27 575	5 170	910	17 265	825	14 055	1 980	410
62	37 055	5 305	25 900	4 935	920	17 075	785	14 060	1 850	385
63	31 955	4 165	23 210	3 850	730	14 745	615	12 575	1 270	290
64 und älter	38 455	4 570	28 980	4 175	725	16 060	760	13 865	1 140	295
Personal in Ausbildung	135 505	13 590	110 230	10 975	710	73 965	4 605	62 990	5 885	485
Insgesamt	1 873 750	355 745	1 301 675	187 755	28 580	901 795	75 620	724 580	84 515	17 080
nachrichtlich:										
Durchschnittsalter ohne Berufs- und Zeitsoldaten	43,4	39,7	44,0	45,6	49,3	43,0	39,8	43,0	44,4	47,9
	44,5	46,1	44,0	45,6	49,3	43,3	43,2	43,0	44,4	47,9

¹ Einschl. Bundesagentur für Arbeit.

Die Geheimhaltung wurde durch 5er-Rundung der Zahlen berücksichtigt, dabei kann es zu Rundungsdifferenzen in den Summen kommen.

2 Personal des öffentlichen Dienstes

2.3.3 Arbeitnehmer am 30.06.2019 nach Alter und Beschäftigungsbereichen

im Alter von ... Jahren	Insgesamt					darunter Frauen				
	insgesamt	Bundesbereich	Landesbereich	kommunaler Bereich	Sozialversicherung ¹	zusammen	Bundesbereich	Landesbereich	kommunaler Bereich	Sozialversicherung ¹
Beschäftigte ohne Personal in Ausbildung	2 895 935	139 840	1 111 365	1 320 010	324 720	1 822 755	67 790	676 120	848 605	230 240
davon unter 25	108 855	4 870	42 970	50 080	10 940	72 050	2 255	25 585	35 810	8 405
25	42 540	1 500	20 320	16 640	4 075	27 745	765	11 800	12 130	3 050
26	48 755	1 745	24 585	18 245	4 180	31 000	950	13 910	12 950	3 190
27	54 270	1 980	28 100	19 850	4 340	33 555	1 085	15 360	13 865	3 240
28	63 030	2 430	32 830	22 595	5 175	38 685	1 335	17 975	15 535	3 845
29	65 070	2 625	33 595	23 475	5 380	39 240	1 345	18 195	15 690	4 005
30	64 830	2 755	32 475	23 975	5 625	38 650	1 425	17 430	15 725	4 070
31	63 275	2 790	30 085	24 480	5 920	37 615	1 375	16 155	15 805	4 275
32	60 415	2 610	28 030	23 900	5 875	36 180	1 325	15 395	15 285	4 175
33	58 125	2 555	25 885	23 570	6 115	34 835	1 255	14 330	15 030	4 225
34	56 110	2 590	23 850	23 395	6 275	33 975	1 260	13 355	14 910	4 450
35	55 240	2 415	23 080	23 325	6 420	33 750	1 205	13 120	14 840	4 585
36	57 015	2 465	23 110	24 720	6 720	35 160	1 195	13 400	15 775	4 785
37	57 350	2 485	22 375	25 640	6 850	35 555	1 210	13 030	16 465	4 850
38	57 920	2 625	21 660	26 605	7 035	36 055	1 325	12 735	17 050	4 940
39	57 945	2 575	21 045	27 065	7 260	36 370	1 295	12 490	17 495	5 090
40	56 135	2 365	20 065	26 505	7 200	35 770	1 160	12 240	17 295	5 080
41	56 565	2 450	19 865	26 520	7 730	35 855	1 175	12 170	17 170	5 340
42	55 960	2 330	19 175	26 600	7 860	35 955	1 140	11 925	17 400	5 490
43	54 000	2 155	18 195	25 730	7 920	35 045	1 030	11 455	16 945	5 615
44	54 270	2 185	18 085	26 080	7 920	35 225	1 060	11 325	17 225	5 610
45	54 615	2 215	18 165	26 745	7 490	35 555	1 080	11 510	17 690	5 270
46	56 810	2 405	18 615	28 075	7 715	37 075	1 240	11 930	18 355	5 550
47	66 935	2 855	22 100	32 495	9 485	43 575	1 435	14 285	21 000	6 855
48	71 825	3 215	23 925	34 860	9 820	46 815	1 635	15 560	22 545	7 070
49	78 000	3 675	26 230	38 055	10 045	50 590	1 860	17 210	24 265	7 250
50	85 895	4 130	29 340	41 505	10 920	55 450	2 275	19 050	26 290	7 835
51	91 890	4 695	31 380	44 480	11 335	59 225	2 485	20 525	28 095	8 120
52	95 935	5 065	33 220	46 015	11 640	61 770	2 630	21 620	29 190	8 325
53	99 040	5 300	34 350	47 435	11 955	63 815	2 695	22 495	30 160	8 465
54	99 795	5 425	34 835	47 700	11 835	63 670	2 665	22 640	30 095	8 270
55	101 525	5 700	35 510	48 730	11 590	64 710	2 805	23 105	30 675	8 120
56	100 740	5 820	35 195	48 770	10 955	63 800	2 750	22 780	30 475	7 795
57	97 835	5 765	34 070	47 515	10 490	61 645	2 585	21 950	29 610	7 500
58	94 660	5 680	33 255	45 805	9 920	59 390	2 540	21 390	28 575	6 885
59	91 285	5 405	32 280	44 290	9 305	57 110	2 430	20 685	27 570	6 425
60	87 820	5 080	31 475	42 540	8 730	55 225	2 230	20 305	26 740	5 955
61	80 755	4 615	29 245	39 020	7 880	50 640	2 010	18 785	24 475	5 370
62	76 055	4 345	27 905	36 170	7 640	47 475	1 815	17 885	22 615	5 160
63	55 875	3 060	21 710	25 925	5 180	33 985	1 250	13 425	15 910	3 400
64 und älter	60 980	2 900	29 205	24 890	3 985	32 975	1 195	15 595	13 880	2 305
Personal in Ausbildung	115 140	6 325	47 480	48 675	12 665	73 415	2 430	29 235	32 665	9 090
Insgesamt	3 011 080	146 160	1 158 845	1 368 685	337 385	1 896 170	70 220	705 355	881 265	239 330
nachrichtlich:										
Durchschnittsalter	44,7	45,9	43,6	45,5	44,9	44,7	45,7	44,2	45,0	44,6

¹ Einschl. Bundesagentur für Arbeit.

Die Geheimhaltung wurde durch 5er-Rundung der Zahlen berücksichtigt, dabei kann es zu Rundungsdifferenzen in den Summen kommen.

2 Personal des öffentlichen Dienstes

2.4 Beamte/Beamtinnen, Richter/-innen, Berufs- und Zeitsoldaten/-soldatinnen am 30.06.2019 nach Familienstand im Familienzuschlag und Beschäftigungsbereichen

Beschäftigungsverhältnis	Insgesamt	Bundes- bereich	Landes- bereich	kommunaler Bereich	Sozial- versicherung ¹
Insgesamt					
Beschäftigte					
Zuschlag Stufe 1 gekürzt	261 685	34 905	200 150	21 945	4 685
Zuschlag Stufe 1 ungekürzt	924 245	162 960	644 275	100 635	16 375
Ohne Familienzuschlag	687 820	157 880	457 245	65 180	7 520
Insgesamt	1 873 750	355 745	1 301 675	187 755	28 580
Vollzeitbeschäftigte					
Zuschlag Stufe 1 gekürzt	166 910	26 585	124 520	13 475	2 335
Zuschlag Stufe 1 ungekürzt	649 435	145 985	423 115	71 485	8 855
Ohne Familienzuschlag	630 380	154 620	410 845	58 950	5 965
Zusammen	1 446 730	327 190	958 480	143 910	17 150
Teilzeitbeschäftigte					
Zuschlag Stufe 1 gekürzt	94 775	8 320	75 630	8 470	2 350
Zuschlag Stufe 1 ungekürzt	274 805	16 975	221 165	29 150	7 520
Ohne Familienzuschlag	57 440	3 260	46 400	6 230	1 555
Zusammen	427 020	28 555	343 195	43 850	11 425
Vollzeitäquivalent					
Zuschlag Stufe 1 gekürzt	229 585	32 550	174 180	18 895	3 960
Zuschlag Stufe 1 ungekürzt	830 830	158 145	568 180	90 370	14 135
Ohne Familienzuschlag	673 980	157 135	446 100	63 555	7 190
Insgesamt	1 734 395	347 835	1 188 460	172 820	25 280
darunter Frauen					
Beschäftigte					
Zuschlag Stufe 1 gekürzt	136 925	14 885	108 255	11 080	2 705
Zuschlag Stufe 1 ungekürzt	435 210	27 600	356 025	41 640	9 945
Ohne Familienzuschlag	329 660	33 140	260 300	31 795	4 425
Insgesamt	901 795	75 620	724 580	84 515	17 080
Vollzeitbeschäftigte					
Zuschlag Stufe 1 gekürzt	55 785	8 020	43 170	3 830	765
Zuschlag Stufe 1 ungekürzt	189 465	14 905	155 000	16 225	3 335
Ohne Familienzuschlag	286 630	31 380	224 745	27 200	3 305
Zusammen	531 885	54 305	422 920	47 260	7 400
Teilzeitbeschäftigte					
Zuschlag Stufe 1 gekürzt	81 140	6 865	65 085	7 250	1 940
Zuschlag Stufe 1 ungekürzt	245 745	12 690	201 025	25 415	6 615
Ohne Familienzuschlag	43 025	1 760	35 555	4 595	1 120
Zusammen	369 910	21 315	301 660	37 255	9 675
Vollzeitäquivalent					
Zuschlag Stufe 1 gekürzt	108 185	12 850	84 885	8 385	2 065
Zuschlag Stufe 1 ungekürzt	349 615	23 910	285 245	32 545	7 920
Ohne Familienzuschlag	319 495	32 775	251 895	30 635	4 190
Insgesamt	777 295	69 535	622 025	71 565	14 175

¹ Einschl. Bundesagentur für Arbeit.

Die Geheimhaltung wurde durch 5er-Rundung der Zahlen berücksichtigt, dabei kann es zu Rundungsdifferenzen in den Summen kommen.

2 Personal des öffentlichen Dienstes

2.5 Beamte/Beamtinnen, Richter/-innen, Berufs- und Zeitsoldaten/-soldatinnen am 30.06.2019
nach Zahl der im Familienzuschlag zu berücksichtigenden Kinder und Beschäftigungsbereichen

Beschäftigungsverhältnis	Insgesamt	Bundesbereich	Landesbereich	kommunaler Bereich	Sozialversicherung ¹
Beschäftigte					
Kein Kind	1 156 180	223 565	787 460	128 925	16 230
Ein Kind	303 860	63 870	208 565	25 905	5 525
Zwei Kinder	316 425	51 980	232 640	26 170	5 635
Drei Kinder	80 640	12 960	60 960	5 680	1 040
Vier oder mehr Kinder	16 645	3 370	12 050	1 075	150
Insgesamt	1 873 750	355 745	1 301 675	187 755	28 580
Vollzeitbeschäftigte					
Kein Kind	980 450	211 880	652 260	105 050	11 260
Ein Kind	212 730	56 300	136 030	17 530	2 875
Zwei Kinder	191 270	44 360	127 910	16 550	2 450
Drei Kinder	50 370	11 530	34 415	3 940	485
Vier oder mehr Kinder	11 910	3 125	7 870	835	85
Zusammen	1 446 730	327 190	958 480	143 910	17 150
Teilzeitbeschäftigte					
Kein Kind	175 730	11 685	135 200	23 875	4 970
Ein Kind	91 130	7 570	72 535	8 375	2 650
Zwei Kinder	125 155	7 620	104 730	9 620	3 185
Drei Kinder	30 270	1 430	26 550	1 740	555
Vier oder mehr Kinder	4 740	245	4 180	245	70
Zusammen	427 020	28 555	343 195	43 850	11 425
Vollzeitäquivalent					
Kein Kind	1 104 150	220 245	747 860	121 165	14 880
Ein Kind	274 985	61 950	185 130	23 125	4 780
Zwei Kinder	271 725	49 820	194 705	22 555	4 645
Drei Kinder	68 770	12 520	50 405	4 995	850
Vier oder mehr Kinder	14 770	3 300	10 360	980	125
Insgesamt	1 734 395	347 835	1 188 460	172 820	25 280

¹ Einschl. Bundesagentur für Arbeit.

Die Geheimhaltung wurde durch 5er-Rundung der Zahlen berücksichtigt, dabei kann es zu Rundungsdifferenzen in den Summen kommen.

2 Personal des öffentlichen Dienstes

2.6.1 Durchschnittliche Brutto-Monatsbezüge * der Beschäftigten im Juni 2019 nach Beschäftigungsverhältnis, Einstufungen und Beschäftigungsbereichen

Beschäftigungsverhältnis	Insgesamt	Bundesbereich	Landesbereich	kommunaler Bereich	Sozialversicherung ¹
Insgesamt					
Beamte/Beamtinnen, Richter/-innen, Berufs- und Zeitsoldaten/-soldatinnen					
Besoldungsordnung B	8 960	9 440	8 800	8 730	8 660
Besoldungsordnung R	6 120	10 210	6 040	X	X
Besoldungsordnung C, W	7 690	8 230	7 690	X	7 000
A16	7 420	7 920	7 280	7 430	7 470
A15	6 470	6 880	6 360	6 440	6 450
A14	5 340	5 880	5 260	5 380	5 570
A13	4 590	5 500	4 510	5 040	5 300
A12	4 070	4 970	3 950	4 550	4 740
A11	4 160	4 530	4 140	3 870	4 140
A10	3 630	3 870	3 670	3 370	3 520
A9	3 510	3 890	3 350	3 440	3 060
A8	3 260	3 450	3 090	3 180	3 130
A7	2 890	2 970	2 790	2 880	2 880
A6	2 630	2 670	2 600	2 490	2 850
A5	2 690	2 680	2 780	3 230	•
A4	2 380	2 360	2 610	3 030	•
A3, A2	2 250	2 240	2 360	•	•
in Ausbildung	1 440	1 410	1 450	1 410	1 300
Beamte/Beamtinnen, Richter/-innen, Berufs- und Zeitsoldaten/-soldatinnen zusammen	4 050	3 840	4 120	3 930	4 090
Arbeitnehmer					
Außertariflich, E15Ü	9 100	10 320	8 860	9 750	8 670
E15	6 180	6 310	6 050	6 250	6 520
E14	5 370	5 280	5 330	5 410	5 890
E13	4 070	4 300	3 990	4 780	5 110
E12	4 740	4 890	4 310	5 120	5 310
E11	4 240	4 430	3 950	4 470	4 680
E10	3 830	4 050	3 420	4 090	4 260
E9, E9a-c	3 470	3 610	3 220	3 480	3 730
E8	2 940	3 340	2 910	2 900	3 190
E7	3 050	3 210	3 100	3 010	3 010
E6	2 780	2 930	2 640	2 820	2 900
E5	2 630	2 870	2 580	2 630	2 640
E4, E4	2 520	3 010	2 570	2 470	2 480
E3	2 320	2 560	2 340	2 220	2 490
E2, E2Ü	1 560	2 060	1 750	1 510	1 870
E1	1 080	•	1 350	1 070	1 310
Beschäftigte in der Pflege ²	2 970	3 300	3 020	2 910	2 890
Sonstige ³	2 640	1 940	1 370	3 080	4 070
in Ausbildung	1 180	1 080	1 210	1 160	1 180
Arbeitnehmer zusammen	3 220	3 310	3 330	3 010	3 640
Insgesamt	3 530	3 690	3 750	3 120	3 670
dar. in Ausbildung	1 320	1 310	1 380	1 210	1 190

* In einigen Bundesländern wird die Sonderzahlung für Beamte/Beamtinnen und Richter/-innen monatlich anteilig ausbezahlt. Hierdurch steigen die im Rahmen der Personalstandstatistik erhobenen Bezüge für den Monat Juni, ohne dass dies zu einem Anstieg der Jahresbezüge führt. Aus diesem Grund sind die hier ausgewiesenen Durchschnittsbezüge nicht mit den Vorjahren und auch nicht zwischen den einzelnen Bereichen vergleichbar.

1 Einschl. Bundesagentur für Arbeit.

2 Beschäftigte in der Pflege, bzw. im Pflegedienst die nach den Entgeltgruppen der P-Tabelle (TVöD) oder der Kr-Anwendungstabelle (TV-L) eingruppiert sind oder für Zwecke dieser Statistik diesen zugeordnet wurden.

3 Beinhaltet alle Tarifverträge, die nicht dem TVöD zugeordnet wurden und einzelvertragliche Beschäftigungsverhältnisse sowie Dienstordnungsangestellte in der Sozialversicherung.

2 Personal des öffentlichen Dienstes

2.6.1 Durchschnittliche Brutto-Monatsbezüge * der Beschäftigten im Juni 2019 nach Beschäftigungsverhältnis, Einstufungen und Beschäftigungsbereichen

Beschäftigungsverhältnis	Insgesamt	Bundesbereich	Landesbereich	kommunaler Bereich	Sozialversicherung ¹
Frauen					
Beamtinnen, Richterinnen, Berufs- und Zeitsoldatinnen					
Besoldungsordnung B	8 820	9 240	8 640	8 620	9 010
Besoldungsordnung R	5 530	10 150	5 470	X	X
Besoldungsordnung C, W	7 200	7 410	7 200	X	•
A16	7 130	7 520	7 060	7 100	7 470
A15	6 120	6 280	6 090	6 080	6 130
A14	4 930	5 280	4 910	4 860	5 260
A13	4 290	5 100	4 260	4 630	5 000
A12	3 770	4 500	3 720	4 170	4 450
A11	3 650	3 970	3 620	3 500	3 870
A10	3 240	3 480	3 260	3 090	3 290
A9	3 070	3 430	3 040	2 970	2 920
A8	2 890	3 140	2 820	2 670	2 980
A7	2 660	2 810	2 630	2 460	2 790
A6	2 470	2 600	2 420	2 390	•
A5	2 540	2 530	2 560	•	•
A4	2 370	2 360	2 460	•	•
A3, A2	2 240	2 270	2 120	•	•
in Ausbildung	1 420	1 370	1 440	1 300	1 300
Beamtinnen, Richterinnen, Berufs- und Zeitsoldatinnen zusammen	3 740	3 690	3 780	3 370	3 700
Arbeitnehmer					
Außertariflich, E15Ü	7 990	8 970	7 770	8 500	7 940
E15	5 750	6 110	5 680	5 750	5 970
E14	5 090	4 970	5 110	5 010	5 430
E13	4 010	4 080	3 970	4 310	4 690
E12	4 320	4 560	3 880	4 740	4 870
E11	3 980	4 190	3 780	4 150	4 360
E10	3 640	3 860	3 260	3 910	3 980
E9, E9a-c	3 330	3 430	3 100	3 330	3 570
E8	2 840	3 090	2 780	2 810	3 080
E7	2 660	2 880	2 620	2 620	2 880
E6	2 560	2 750	2 510	2 440	2 840
E5	2 280	2 590	2 280	2 210	2 540
E4, E4	2 130	2 550	2 040	2 130	2 240
E3	1 990	2 340	2 120	1 750	2 290
E2, E2Ü	1 480	1 980	1 670	1 430	1 820
E1	1 030	•	1 170	1 020	1 250
Beschäftigte in der Pflege ²	2 870	3 180	2 950	2 770	2 860
Sonstige ³	2 360	2 070	1 270	2 440	3 480
in Ausbildung	1 200	1 090	1 230	1 180	1 180
Arbeitnehmer zusammen	2 950	3 080	3 100	2 720	3 330
Insgesamt	3 200	3 400	3 450	2 770	3 350
dar. in Ausbildung	1 310	1 270	1 370	1 200	1 190

* In einigen Bundesländern wird die Sonderzahlung für Beamte/Beamtinnen und Richter/-innen monatlich anteilig ausbezahlt. Hierdurch steigen die im Rahmen der Personalstandstatistik erhobenen Bezüge für den Monat Juni, ohne dass dies zu einem Anstieg der Jahresbezüge führt. Aus diesem Grund sind die hier ausgewiesenen Durchschnittsbezüge nicht mit den Vorjahren und auch nicht zwischen den einzelnen Bereichen vergleichbar.

1 Einschl. Bundesagentur für Arbeit.

2 Beschäftigte in der Pflege bzw. im Pflegedienst die nach den Entgeltgruppen der P-Tabelle (TVöD) oder der Kr-Anwendungstabelle (TV-L) eingruppiert sind oder für Zwecke dieser Statistik diesen zugeordnet wurden.

3 Beinhaltet alle Tarifverträge, die nicht dem TVöD zugeordnet wurden und einzelvertragliche Beschäftigungsverhältnisse sowie Dienstordnungsangestellte in der Sozialversicherung.

2 Personal des öffentlichen Dienstes

2.6.1 Durchschnittliche Brutto-Monatsbezüge * der Beschäftigten im Juni 2019 nach Beschäftigungsverhältnis, Einstufungen und Beschäftigungsbereichen

Beschäftigungsverhältnis	Insgesamt	Bundesbereich	Landesbereich	kommunaler Bereich	Sozialversicherung ¹
Männer					
Beamte, Richter, Berufs- und Zeitsoldaten					
Besoldungsordnung B	9 000	9 500	8 870	8 750	8 530
Besoldungsordnung R	6 710	10 230	6 620	X	X
Besoldungsordnung C, W	7 850	8 470	7 840	X	•
A16	7 530	8 030	7 380	7 510	7 470
A15	6 690	7 110	6 560	6 590	6 680
A14	5 740	6 100	5 670	5 740	5 900
A13	5 080	5 680	4 970	5 290	5 500
A12	4 780	5 160	4 680	4 820	4 950
A11	4 530	4 750	4 500	4 350	4 540
A10	3 970	4 000	3 970	3 860	4 070
A9	3 750	3 980	3 590	3 800	3 350
A8	3 460	3 540	3 310	3 530	3 510
A7	2 980	3 000	2 900	3 030	3 210
A6	2 720	2 690	2 780	2 660	•
A5	2 710	2 700	2 850	•	•
A4	2 380	2 360	2 690	•	•
A3, A2	2 250	2 230	2 530	•	•
in Ausbildung	1 460	1 440	1 460	1 530	1 300
Beamte, Richter, Berufs- und Zeitsoldaten zusammen	4 330	3 890	4 540	4 380	4 670
Arbeitnehmer					
Außertariflich, E15Ü	9 590	10 820	9 350	10 280	8 980
E15	6 600	6 470	6 410	6 810	7 000
E14	5 670	5 580	5 550	5 910	6 320
E13	4 130	4 520	4 010	5 310	5 550
E12	5 050	5 090	4 660	5 360	5 710
E11	4 540	4 620	4 190	4 770	5 080
E10	4 100	4 230	3 660	4 360	4 720
E9, E9a-c	3 780	3 850	3 480	3 790	4 180
E8	3 360	3 530	3 270	3 330	3 700
E7	3 400	3 410	3 280	3 470	3 400
E6	3 200	3 150	3 050	3 270	3 180
E5	3 010	3 100	2 960	3 020	2 980
E4, E4	2 860	3 230	2 900	2 810	2 840
E3	2 650	2 770	2 610	2 620	2 860
E2, E2Ü	2 090	2 450	2 050	2 090	2 300
E1	1 520	•	1 890	1 470	1 760
Beschäftigte in der Pflege ²	3 360	3 920	3 290	3 450	3 360
Sonstige ³	2 930	1 820	1 460	3 650	4 940
in Ausbildung	1 150	1 080	1 190	1 120	1 180
Arbeitnehmer zusammen	3 670	3 520	3 680	3 540	4 390
Insgesamt	3 980	3 810	4 160	3 680	4 420
dar. in Ausbildung	1 340	1 330	1 380	1 220	1 190

* In einigen Bundesländern wird die Sonderzahlung für Beamte/Beamtinnen und Richter/-innen monatlich anteilig ausbezahlt. Hierdurch steigen die im Rahmen der Personalstandstatistik erhobenen Bezüge für den Monat Juni, ohne dass dies zu einem Anstieg der Jahresbezüge führt. Aus diesem Grund sind die hier ausgewiesenen Durchschnittsbezüge nicht mit den Vorjahren und auch nicht zwischen den einzelnen Bereichen vergleichbar.

1 Einschl. Bundesagentur für Arbeit.

2 Beschäftigte in der Pflege, bzw. im Pflegedienst die nach den Entgeltgruppen der P-Tabelle (TVöD) oder der Kr-Anwendungstabelle (TV-L) eingruppiert sind oder für Zwecke dieser Statistik diesen zugeordnet wurden.

3 Beinhaltet alle Tarifverträge, die nicht dem TVöD zugeordnet wurden und einzelvertragliche Beschäftigungsverhältnisse sowie Dienstordnungsangestellte in der Sozialversicherung.

2 Personal des öffentlichen Dienstes

2.6.2 Durchschnittliche Brutto-Monatsbezüge * des Vollzeitäquivalents der Beschäftigten im Juni 2019
nach Beschäftigungsverhältnis, Einstufungen und Beschäftigungsbereichen

Beschäftigungsverhältnis	Insgesamt	Bundesbereich	Landesbereich	kommunaler Bereich	Sozialversicherung ¹
Insgesamt					
Beamte/Beamtinnen, Richter/-innen, Berufs- und Zeitsoldaten/-soldatinnen					
Besoldungsordnung B	9 090	9 640	8 950	8 780	8 890
Besoldungsordnung R	6 540	10 290	6 470	X	X
Besoldungsordnung C, W	7 770	8 300	7 760	X	•
A16	7 590	8 060	7 450	7 590	7 720
A15	6 770	7 180	6 660	6 760	6 960
A14	5 880	6 120	5 840	5 900	6 150
A13	5 150	5 730	5 090	5 380	5 720
A12	4 710	5 200	4 640	4 920	5 100
A11	4 550	4 750	4 510	4 430	4 680
A10	3 960	3 970	3 940	3 910	4 210
A9	3 690	3 960	3 560	3 660	3 350
A8	3 460	3 550	3 330	3 500	3 570
A7	2 980	3 000	2 920	3 040	3 340
A6	2 680	2 680	2 680	2 590	3 000
A5	2 700	2 690	2 860	3 230	•
A4	2 380	2 360	2 670	3 030	•
A3, A2	2 260	2 240	2 540	•	•
in Ausbildung	1 440	1 410	1 450	1 410	1 300
Beamte/Beamtinnen, Richter/-innen, Berufs- und Zeitsoldaten/-soldatinnen zusammen	4 370	3 930	4 510	4 270	4 620
Arbeitnehmer					
Außertariflich, E15Ü	9 820	10 600	9 650	10 460	9 030
E15	6 960	6 720	6 810	7 230	7 130
E14	5 880	5 750	5 800	6 030	6 430
E13	4 920	4 820	4 870	5 490	5 600
E12	5 240	5 190	4 960	5 470	5 680
E11	4 740	4 720	4 550	4 880	5 130
E10	4 330	4 360	4 040	4 490	4 710
E9, E9a-c	3 950	3 880	3 710	3 980	4 190
E8	3 470	3 520	3 350	3 460	3 800
E7	3 350	3 380	3 310	3 350	3 430
E6	3 190	3 160	3 100	3 240	3 300
E5	3 050	3 090	3 010	3 060	3 090
E4, E4	2 920	3 150	2 920	2 900	2 840
E3	2 790	2 840	2 770	2 780	2 850
E2, E2Ü	2 610	2 660	2 540	2 620	2 640
E1	2 020	•	2 200	2 010	2 000
Beschäftigte in der Pflege ²	3 610	3 810	3 600	3 610	3 640
Sonstige ³	3 690	2 120	2 780	3 730	4 580
in Ausbildung	1 190	1 080	1 220	1 170	1 180
Arbeitnehmer zusammen	3 770	3 560	3 940	3 560	4 100
Insgesamt	4 010	3 830	4 250	3 650	4 140
dar. in Ausbildung	1 320	1 310	1 380	1 210	1 190

* In einigen Bundesländern wird die Sonderzahlung für Beamte/Beamtinnen und Richter/-innen monatlich anteilig ausbezahlt. Hierdurch steigen die im Rahmen der Personalstandstatistik erhobenen Bezüge für den Monat Juni, ohne dass dies zu einem Anstieg der Jahresbezüge führt. Aus diesem Grund sind die hier ausgewiesenen Durchschnittsbezüge nicht mit den Vorjahren und auch nicht zwischen den einzelnen Bereichen vergleichbar.

1 Einschl. Bundesagentur für Arbeit.

2 Beschäftigte in der Pflege bzw. im Pflegedienst die nach den Entgeltgruppen der P-Tabelle (TVöD) oder der Kr-Anwendungstabelle (TV-L) eingruppiert sind oder für Zwecke dieser Statistik diesen zugeordnet wurden.

3 Beinhaltet alle Tarifverträge, die nicht dem TVöD zugeordnet wurden und einzelvertragliche Beschäftigungsverhältnisse sowie Dienstordnungsangestellte in der Sozialversicherung.

2 Personal des öffentlichen Dienstes

2.6.2 Durchschnittliche Brutto-Monatsbezüge * des Vollzeitäquivalents der Beschäftigten im Juni 2019
nach Beschäftigungsverhältnis, Einstufungen und Beschäftigungsbereichen

Beschäftigungsverhältnis	Insgesamt	Bundesbereich	Landesbereich	kommunaler Bereich	Sozialversicherung ¹
Frauen					
Beamtinnen, Richterinnen, Berufs- und Zeitsoldatinnen					
Besoldungsordnung B	9 060	9 610	8 900	8 700	9 190
Besoldungsordnung R	6 280	10 330	6 230	X	X
Besoldungsordnung C, W	7 340	7 680	7 340	X	•
A16	7 450	7 960	7 350	7 440	7 700
A15	6 670	7 090	6 600	6 660	6 890
A14	5 820	5 960	5 810	5 800	6 100
A13	5 080	5 600	5 060	5 200	5 670
A12	4 610	5 130	4 580	4 850	5 060
A11	4 450	4 640	4 410	4 380	4 670
A10	3 870	3 810	3 820	3 880	4 210
A9	3 470	3 700	3 450	3 390	3 320
A8	3 390	3 510	3 320	3 380	3 560
A7	2 950	2 960	2 920	3 040	3 350
A6	2 560	2 640	2 530	2 520	•
A5	2 620	2 580	2 800	•	•
A4	2 400	2 370	2 630	•	•
A3, A2	2 330	2 280	2 560	•	•
in Ausbildung	1 430	1 370	1 440	1 300	1 300
Beamtinnen, Richterinnen, Berufs- und Zeitsoldatinnen zusammen	4 330	4 010	4 410	3 990	4 450
Arbeitnehmer					
Außertariflich, E15Ü	8 980	9 560	8 800	9 580	8 560
E15	6 870	6 670	6 760	7 090	6 960
E14	5 800	5 670	5 740	5 890	6 290
E13	4 970	4 760	4 950	5 300	5 430
E12	5 080	5 060	4 790	5 330	5 500
E11	4 690	4 670	4 530	4 790	5 070
E10	4 290	4 340	4 000	4 460	4 630
E9, E9a-c	3 930	3 830	3 700	3 960	4 160
E8	3 460	3 440	3 320	3 450	3 790
E7	3 180	3 230	3 140	3 170	3 410
E6	3 140	3 110	3 070	3 130	3 310
E5	2 970	3 010	2 930	2 980	3 080
E4, E4	2 840	2 860	2 740	2 860	2 750
E3	2 730	2 800	2 690	2 740	2 770
E2, E2Ü	2 610	2 670	2 530	2 630	2 650
E1	2 020	•	2 050	2 020	2 000
Beschäftigte in der Pflege ²	3 590	3 750	3 590	3 580	3 640
Sonstige ³	3 420	2 330	2 630	3 210	4 170
in Ausbildung	1 210	1 090	1 240	1 190	1 180
Arbeitnehmer zusammen	3 650	3 490	3 810	3 460	3 910
Insgesamt	3 880	3 770	4 120	3 510	3 940
dar. in Ausbildung	1 320	1 270	1 380	1 210	1 190

* In einigen Bundesländern wird die Sonderzahlung für Beamte/Beamtinnen und Richter/-innen monatlich anteilig ausbezahlt. Hierdurch steigen die im Rahmen der Personalstandstatistik erhobenen Bezüge für den Monat Juni, ohne dass dies zu einem Anstieg der Jahresbezüge führt. Aus diesem Grund sind die hier ausgewiesenen Durchschnittsbezüge nicht mit den Vorjahren und auch nicht zwischen den einzelnen Bereichen vergleichbar.

1 Einschl. Bundesagentur für Arbeit.

2 Beschäftigte in der Pflege bzw. im Pflegedienst die nach den Entgeltgruppen der P-Tabelle (TVöD) oder der Kr-Anwendungstabelle (TV-L) eingruppiert sind oder für Zwecke dieser Statistik diesen zugeordnet wurden.

3 Beinhaltet alle Tarifverträge, die nicht dem TVöD zugeordnet wurden und einzelvertragliche Beschäftigungsverhältnisse sowie Dienstordnungsangestellte in der Sozialversicherung.

2 Personal des öffentlichen Dienstes

2.6.2 Durchschnittliche Brutto-Monatsbezüge * des Vollzeitäquivalents der Beschäftigten im Juni 2019
nach Beschäftigungsverhältnis, Einstufungen und Beschäftigungsbereichen

Beschäftigungsverhältnis	Insgesamt	Bundesbereich	Landesbereich	kommunaler Bereich	Sozialversicherung ¹
Männer					
Beamte, Richter, Berufs- und Zeitsoldaten					
Besoldungsordnung B	9 100	9 650	8 980	8 790	8 770
Besoldungsordnung R	6 780	10 270	6 690	X	X
Besoldungsordnung C, W	7 900	8 470	7 900	X	•
A16	7 640	8 090	7 490	7 620	7 720
A15	6 830	7 210	6 700	6 800	7 000
A14	5 920	6 170	5 860	5 960	6 200
A13	5 240	5 780	5 140	5 480	5 760
A12	4 900	5 230	4 810	4 970	5 120
A11	4 610	4 790	4 570	4 470	4 700
A10	4 020	4 020	4 020	3 940	4 200
A9	3 800	4 010	3 640	3 850	3 410
A8	3 490	3 560	3 350	3 560	3 590
A7	2 990	3 010	2 930	3 040	3 320
A6	2 740	2 700	2 830	2 700	•
A5	2 710	2 700	2 870	•	•
A4	2 380	2 360	2 700	•	•
A3, A2	2 250	2 230	2 530	•	•
in Ausbildung	1 460	1 440	1 460	1 530	1 300
Beamte, Richter, Berufs- und Zeitsoldaten zusammen	4 400	3 910	4 620	4 460	4 830
Arbeitnehmer					
Außertariflich, E15Ü	10 170	10 980	10 020	10 800	9 220
E15	7 040	6 760	6 860	7 360	7 270
E14	5 960	5 820	5 850	6 190	6 540
E13	4 860	4 870	4 770	5 670	5 760
E12	5 350	5 260	5 080	5 560	5 830
E11	4 800	4 760	4 570	4 950	5 200
E10	4 380	4 380	4 090	4 520	4 840
E9, E9a-c	3 990	3 930	3 720	4 040	4 280
E8	3 510	3 580	3 400	3 500	3 830
E7	3 470	3 460	3 360	3 530	3 490
E6	3 290	3 220	3 190	3 340	3 270
E5	3 100	3 150	3 080	3 110	3 130
E4, E4	2 980	3 270	3 010	2 930	2 960
E3	2 830	2 870	2 840	2 810	2 980
E2, E2Ü	2 570	2 610	2 600	2 560	2 560
E1	2 060	•	2 500	2 010	2 020
Beschäftigte in der Pflege ²	3 670	4 070	3 640	3 710	3 650
Sonstige ³	3 960	1 930	2 910	4 150	5 110
in Ausbildung	1 150	1 080	1 190	1 120	1 180
Arbeitnehmer zusammen	3 940	3 610	4 130	3 710	4 520
Insgesamt	4 160	3 850	4 420	3 840	4 550
dar. in Ausbildung	1 340	1 330	1 380	1 220	1 190

* In einigen Bundesländern wird die Sonderzahlung für Beamte/Beamtinnen und Richter/-innen monatlich anteilig ausbezahlt. Hierdurch steigen die im Rahmen der Personalstandstatistik erhobenen Bezüge für den Monat Juni, ohne dass dies zu einem Anstieg der Jahresbezüge führt. Aus diesem Grund sind die hier ausgewiesenen Durchschnittsbezüge nicht mit den Vorjahren und auch nicht zwischen den einzelnen Bereichen vergleichbar.

1 Einschl. Bundesagentur für Arbeit.

2 Beschäftigte in der Pflege bzw. im Pflegedienst die nach den Entgeltgruppen der P-Tabelle (TVöD) oder der Kr-Anwendungstabelle (TV-L) eingruppiert sind oder für Zwecke dieser Statistik diesen zugeordnet wurden.

3 Beinhaltet alle Tarifverträge, die nicht dem TVöD zugeordnet wurden und einzelvertragliche Beschäftigungsverhältnisse sowie Dienstordnungsangestellte in der Sozialversicherung.

2 Personal des öffentlichen Dienstes

2.7 Beschäftigte am 30.06.2019 nach Beschäftigungsverhältnis, Arbeitsort und Beschäftigungsbereichen

Arbeitsort	Insgesamt	Bundesbereich	Landesbereich	kommunaler Bereich	Sozialversicherung ¹
Insgesamt					
Baden-Württemberg	645 615	34 555	321 015	248 390	41 650
Bayern	791 975	69 550	367 965	301 580	52 885
Berlin	282 980	44 820	206 380	0	31 780
Brandenburg	138 305	17 515	59 825	50 490	10 475
Bremen	42 805	3 405	34 605	40	4 750
Hamburg	127 100	13 035	97 995	0	16 070
Hessen	349 995	35 290	172 695	119 365	22 650
Mecklenburg-Vorpommern	96 460	17 260	44 855	25 990	8 355
Niedersachsen	466 860	63 545	223 770	147 740	31 805
Nordrhein-Westfalen	985 280	90 720	467 155	351 555	75 855
Rheinland-Pfalz	248 635	33 055	117 200	82 540	15 840
Saarland	56 860	4 620	30 145	16 990	5 100
Sachsen	227 020	13 525	118 140	77 265	18 090
Sachsen-Anhalt	124 975	9 465	59 750	46 170	9 590
Schleswig-Holstein	167 725	28 760	77 090	51 305	10 570
Thüringen	118 785	9 425	61 845	37 020	10 495
Ausland	13 465	13 365	100	0	0
Insgesamt	4 884 830	501 905	2 460 520	1 556 445	365 960
Beamte/Beamtinnen, Richter/-innen, Berufs- und Zeitsoldaten/-soldatinnen					
Baden-Württemberg	245 920	26 210	187 785	28 835	3 090
Bayern	310 750	53 855	218 710	33 715	4 470
Berlin	93 050	23 675	65 715	0	3 660
Brandenburg	48 925	12 925	33 545	1 770	680
Bremen	18 645	2 625	15 700	0	320
Hamburg	54 805	9 770	44 255	0	780
Hessen	139 600	24 245	100 905	12 650	1 800
Mecklenburg-Vorpommern	32 105	13 015	16 185	2 050	860
Niedersachsen	199 220	46 230	133 360	17 435	2 190
Nordrhein-Westfalen	400 705	63 245	266 490	65 385	5 590
Rheinland-Pfalz	105 040	25 135	69 225	9 440	1 240
Saarland	21 890	3 610	15 940	1 840	505
Sachsen	49 675	9 655	35 405	3 695	915
Sachsen-Anhalt	33 905	6 380	23 945	2 890	690
Schleswig-Holstein	71 395	21 040	44 065	5 290	1 005
Thüringen	41 400	7 435	30 405	2 770	790
Ausland	6 720	6 690	30	0	0
Zusammen	1 873 750	355 745	1 301 675	187 755	28 580
Arbeitnehmer					
Baden-Württemberg	399 690	8 340	133 230	219 555	38 565
Bayern	481 230	15 695	149 250	267 865	48 415
Berlin	189 930	21 145	140 665	0	28 120
Brandenburg	89 380	4 590	26 280	48 715	9 790
Bremen	24 155	780	18 900	40	4 435
Hamburg	72 295	3 260	53 740	0	15 295
Hessen	210 395	11 045	71 785	106 715	20 850
Mecklenburg-Vorpommern	64 350	4 245	28 670	23 940	7 495
Niedersachsen	267 645	17 315	90 410	130 310	29 610
Nordrhein-Westfalen	584 575	27 475	200 665	286 170	70 265
Rheinland-Pfalz	143 595	7 920	47 970	73 100	14 605
Saarland	34 965	1 010	14 210	15 150	4 600
Sachsen	177 345	3 865	82 735	73 570	17 175
Sachsen-Anhalt	91 070	3 085	35 805	43 280	8 900
Schleswig-Holstein	96 330	7 720	33 025	46 015	9 565
Thüringen	77 385	1 990	31 440	34 255	9 705
Ausland	6 745	6 675	70	0	0
Zusammen	3 011 080	146 160	1 158 845	1 368 685	337 385

¹ Einschl. Bundesagentur für Arbeit.

Die Geheimhaltung wurde durch 5er-Rundung der Zahlen berücksichtigt, dabei kann es zu Rundungsdifferenzen in den Summen kommen.

2 Personal des öffentlichen Dienstes

2.8.1 Beschäftigte am 30.06.2019 nach Aufgabenbereichen und Beschäftigungsbereichen

Aufgabenbereich (Haushaltssystematik 2012)	Insgesamt	Bundes- bereich	Landes- bereich	kommunaler Bereich	Sozial- versicherung ¹
Insgesamt	4 884 830	501 905	2 460 520	1 556 445	365 960
Allgemeine Dienste	1 630 450	397 655	763 835	468 960	X
Politische Führung und zentrale Verwaltung	514 110	39 485	143 765	330 860	X
Auswärtige Angelegenheiten	9 440	9 385	60	X	X
Verteidigung	239 610	239 610	X	X	X
Öffentliche Sicherheit und Ordnung	495 105	57 550	300 030	137 525	X
dar. Polizei	334 320	52 640	281 680	X	X
Rechtsschutz	182 760	5 365	177 395	X	X
Finanzverwaltung	189 425	46 265	142 585	575	X
Bildungswesen, Wissenschaft, Forschung, kulturelle Angelegenheiten	1 689 375	16 745	1 487 785	184 840	X
dar.: Allgemeinbildende und berufliche Schulen	959 970	0	849 765	110 205	X
Hochschulen	575 885	605	575 280	X	X
Soziale Sicherung, Familie und Jugend, Arbeitsmarktpolitik	836 565	8 560	32 890	429 155	365 960
dar. Kindertagesbetreuung nach dem SGB VIII	248 805	0	9 780	239 025	X
Gesundheit, Umwelt, Sport und Erholung	255 920	8 745	45 140	202 030	X
dar. Krankenhäuser und Heilstätten	142 585	0	20 160	122 425	X
Wohnungswesen, Städtebau, Raumord- nung u. kommun. Gemeinschaftsdienste	127 895	25	17 435	110 435	X
Ernährung, Landwirtschaft und Forsten	45 020	1 695	34 420	8 900	X
Energie- und Wasserwirtschaft, Gewerbe, Dienstleistungen	156 135	15 725	28 195	112 215	X
Verkehrs- und Nachrichtenwesen	133 210	46 080	47 955	39 180	X
Finanzwirtschaft	10 265	6 675	2 860	730	X

¹ Einschl. Bundesagentur für Arbeit.

Die Geheimhaltung wurde durch 5er-Rundung der Zahlen berücksichtigt, dabei kann es zu Rundungsdifferenzen in den Summen kommen.

2 Personal des öffentlichen Dienstes

2.8.2 Beamte/Beamtinnen, Richter/-innen, Berufs- und Zeitsoldaten/-soldatinnen am 30.06.2019 nach Aufgabenbereichen und Beschäftigungsbereichen

Aufgabenbereich (Haushaltssystematik 2012)	Insgesamt	Bundes- bereich	Landes- bereich	kommunaler Bereich	Sozial- versicherung ¹
Insgesamt	1 873 750	355 745	1 301 675	187 755	28 580
Allgemeine Dienste	982 390	308 825	552 915	120 650	X
Politische Führung und zentrale Verwaltung	153 495	22 325	62 300	68 870	X
Auswärtige Angelegenheiten	2 945	2 910	35	X	X
Verteidigung	194 045	194 045	X	X	X
Öffentliche Sicherheit und Ordnung	351 730	46 645	253 320	51 765	X
dar. Polizei	286 455	44 395	242 060	X	X
Rechtsschutz	119 170	3 210	115 960	X	X
Finanzverwaltung	161 015	39 700	121 300	15	X
Bildungswesen, Wissenschaft, Forschung, kulturelle Angelegenheiten	727 130	3 430	710 255	13 445	X
dar.: Allgemeinbildende und berufliche Schulen	645 740	0	635 060	10 680	X
Hochschulen	58 945	530	58 415	X	X
Soziale Sicherung, Familie und Jugend, Arbeitsmarktpolitik	67 075	2 570	6 370	29 555	28 580
dar. Kindertagesbetreuung nach dem SGB VIII	1 585	0	120	1 465	X
Gesundheit, Umwelt, Sport und Erholung	14 120	1 835	7 035	5 250	X
dar. Krankenhäuser und Heilstätten	855	0	140	715	X
Wohnungswesen, Städtebau, Raumord- nung u. kommun. Gemeinschaftsdienste	18 100	0	6 790	11 310	X
Ernährung, Landwirtschaft und Forsten	13 605	280	11 500	1 820	X
Energie- und Wasserwirtschaft, Gewerbe, Dienstleistungen	14 725	8 490	2 660	3 575	X
Verkehrs- und Nachrichtenwesen	35 035	29 185	3 725	2 120	X
Finanzwirtschaft	1 565	1 120	420	25	X

¹ Einschl. Bundesagentur für Arbeit.

Die Geheimhaltung wurde durch 5er-Rundung der Zahlen berücksichtigt, dabei kann es zu Rundungsdifferenzen in den Summen kommen.

2 Personal des öffentlichen Dienstes

2.8.3 Arbeitnehmer am 30.06.2019 nach Aufgabenbereichen und Beschäftigungsbereichen

Aufgabenbereich (Haushaltssystematik 2012)	Insgesamt	Bundes- bereich	Landes- bereich	kommunaler Bereich	Sozial- versicherung ¹
Insgesamt	3 011 080	146 160	1 158 845	1 368 685	337 385
Allgemeine Dienste	648 060	88 830	210 920	348 310	X
Politische Führung und zentrale Verwaltung	360 615	17 160	81 465	261 990	X
Auswärtige Angelegenheiten	6 500	6 475	25	X	X
Verteidigung	45 565	45 565	X	X	X
Öffentliche Sicherheit und Ordnung	143 375	10 905	46 715	85 760	X
dar. Polizei	47 865	8 245	39 620	X	X
Rechtsschutz	63 590	2 155	61 435	X	X
Finanzverwaltung	28 410	6 565	21 285	560	X
Bildungswesen, Wissenschaft, Forschung, kulturelle Angelegenheiten	962 240	13 315	777 530	171 395	X
dar.: Allgemeinbildende und berufliche Schulen	314 230	0	214 710	99 525	X
Hochschulen	516 940	75	516 860	X	X
Soziale Sicherung, Familie und Jugend, Arbeitsmarktpolitik	769 490	5 985	26 515	399 600	337 385
dar. Kindertagesbetreuung nach dem SGB VIII	247 220	0	9 660	237 560	X
Gesundheit, Umwelt, Sport und Erholung	241 800	6 910	38 105	196 780	X
dar. Krankenhäuser und Heilstätten	141 730	0	20 020	121 710	X
Wohnungswesen, Städtebau, Raumord- nung u. kommun. Gemeinschaftsdienste	109 790	25	10 645	99 125	X
Ernährung, Landwirtschaft und Forsten	31 415	1 415	22 920	7 080	X
Energie- und Wasserwirtschaft, Gewerbe, Dienstleistungen	141 410	7 235	25 535	108 640	X
Verkehrs- und Nachrichtenwesen	98 175	16 895	44 225	37 055	X
Finanzwirtschaft	8 700	5 555	2 440	705	X

¹ Einschl. Bundesagentur für Arbeit.

Die Geheimhaltung wurde durch 5er-Rundung der Zahlen berücksichtigt, dabei kann es zu Rundungsdifferenzen in den Summen kommen.

2 Personal des öffentlichen Dienstes

2.9 Beschäftigte am 30.06.2019 nach Aufgabenbereichen und Altersgruppen

Aufgabenbereich (Haushaltssystematik 2012)	Insgesamt	im Alter von ... bis unter ... Jahren					
		unter 25	25 - 35	35 - 45	45 - 55	55 - 60	60 und mehr
Insgesamt							
Insgesamt	4 884 830	312 245	1 010 705	991 340	1 288 960	729 285	552 295
Allgemeine Dienste	1 630 450	164 215	340 360	306 985	414 025	246 730	158 135
Politische Führung und zentrale Verwaltung	514 110	43 075	75 075	91 700	144 680	90 350	69 235
Auswärtige Angelegenheiten	9 440	175	1 670	2 415	2 715	1 360	1 105
Verteidigung	239 610	37 245	91 300	42 530	39 000	18 700	10 830
Öffentliche Sicherheit und Ordnung	495 105	51 760	102 650	101 675	127 265	79 040	32 710
dar. Polizei	334 320	43 375	69 725	67 215	81 260	54 355	18 390
Rechtsschutz	182 760	9 805	41 660	36 725	49 120	27 585	17 870
Finanzverwaltung	189 425	22 150	28 010	31 945	51 245	29 695	26 380
Bildungswesen, Wissenschaft, Forschung, kulturelle Angelegenheiten	1 689 375	57 210	409 365	378 325	422 455	219 030	202 985
dar.: Allgemeinbildende und berufliche Schulen	959 970	7 980	189 260	233 355	264 625	131 395	133 360
Hochschulen	575 885	43 860	189 525	117 735	116 950	60 490	47 330
Soziale Sicherung, Familie und Jugend Arbeitsmarktpolitik	836 565	51 775	156 145	182 010	235 285	124 175	87 175
dar. Kindertagesbetreuung nach dem SGB VIII	248 805	21 065	56 965	54 640	61 325	31 400	23 415
Gesundheit, Umwelt, Sport und Erholung	255 920	18 185	44 600	47 455	70 690	43 955	31 035
dar. Krankenhäuser und Heilstätten	142 585	14 445	29 365	27 275	37 385	20 715	13 400
Wohnungswesen, Städtebau, Raumordnung u. kommun. Gemeinschaftsdienste	127 895	3 875	15 410	21 785	40 345	26 425	20 050
Ernährung, Landwirtschaft und Forsten	45 020	2 850	6 110	6 270	12 735	9 470	7 585
Energie- und Wasserwirtschaft, Gewerbe, Dienstleistungen	156 135	7 955	22 965	28 000	48 480	29 260	19 480
Verkehrs- und Nachrichtenwesen	133 210	5 735	14 380	18 800	41 935	28 110	24 255
Finanzwirtschaft	10 265	445	1 375	1 705	3 010	2 125	1 600

Die Geheimhaltung wurde durch 5er-Rundung der Zahlen berücksichtigt, dabei kann es zu Rundungsdifferenzen in den Summen kommen.

2 Personal des öffentlichen Dienstes

2.9 Beschäftigte am 30.06.2019 nach Aufgabenbereichen und Altersgruppen

Aufgabenbereich (Haushaltssystematik 2012)	Insgesamt	im Alter von ... bis unter ... Jahren					
		unter 25	25 - 35	35 - 45	45 - 55	55 - 60	60 und mehr
darunter Frauen							
Insgesamt	2 797 965	176 330	569 105	582 830	757 555	408 335	303 810
Allgemeine Dienste	730 870	77 075	135 970	136 310	197 380	109 395	74 740
Politische Führung und zentrale Verwaltung	297 720	28 700	45 225	51 760	85 290	51 170	35 575
Auswärtige Angelegenheiten	4 500	115	960	1 195	1 295	545	385
Verteidigung	44 325	6 740	13 485	7 490	8 240	5 330	3 040
Öffentliche Sicherheit und Ordnung	168 915	20 165	35 045	36 915	43 510	20 665	12 615
dar. Polizei	97 980	15 695	21 970	24 295	22 380	8 755	4 890
Rechtsschutz	107 925	7 465	25 160	20 700	29 070	15 625	9 905
Finanzverwaltung	107 485	13 890	16 090	18 245	29 975	16 060	13 220
Bildungswesen, Wissenschaft, Forschung, kulturelle Angelegenheiten	1 111 950	37 450	259 590	249 905	285 800	149 735	129 470
dar.: Allgemeinbildende und berufliche Schulen	692 775	6 290	141 555	165 965	189 820	97 260	91 885
Hochschulen	324 355	27 635	98 185	67 395	70 640	35 780	24 715
Soziale Sicherung, Familie und Jugend Arbeitsmarktpolitik	654 745	42 640	125 165	142 315	183 945	96 150	64 530
dar. Kindertagesbetreuung nach dem SGB VIII	234 755	19 220	51 775	51 370	59 200	30 450	22 740
Gesundheit, Umwelt, Sport und Erholung	161 040	13 455	28 990	29 965	44 900	26 505	17 225
dar. Krankenhäuser und Heilstätten	104 570	11 880	21 485	19 395	27 655	15 040	9 115
Wohnungswesen, Städtebau, Raumordnung u. kommun. Gemeinschaftsdienste	46 590	1 445	5 700	7 985	15 570	9 375	6 515
Ernährung, Landwirtschaft und Forsten	15 900	810	2 540	2 660	4 610	3 060	2 225
Energie- und Wasserwirtschaft, Gewerbe, Dienstleistungen	43 995	2 300	6 740	8 475	14 140	7 540	4 810
Verkehrs- und Nachrichtenwesen	28 070	940	3 630	4 445	9 810	5 650	3 595
Finanzwirtschaft	4 805	220	780	770	1 400	925	705

Die Geheimhaltung wurde durch 5er-Rundung der Zahlen berücksichtigt, dabei kann es zu Rundungsdifferenzen in den Summen kommen.

3 Personal des öffentlichen Dienstes im Bundesbereich *

3.1.1 Beschäftigte am 30.06.2019 nach Aufgabenbereichen und Beschäftigungsverhältnis

Aufgabenbereich (Haushaltssystematik 2012)	Insgesamt			darunter Frauen		
	insgesamt	Beamte/Beamtinnen, Richter/-innen, Berufs- u. Zeitsoldaten/ -soldatinnen	Arbeitnehmer	zusammen	Beamtinnen, Richterinnen, Berufs- u. Zeitsoldatinnen	Arbeitnehmer
Insgesamt	501 905	355 745	146 160	145 840	75 620	70 220
Kernhaushalt	446 625	320 335	126 295	127 115	67 365	59 750
Allgemeine Dienste	397 130	308 625	88 505	105 325	62 690	42 635
Politische Führung und zentrale Verwaltung	39 485	22 325	17 160	20 945	10 165	10 780
dar.: Politische Führung	26 235	16 320	9 915	13 660	7 290	6 375
Innere Verwaltung	5 625	2 360	3 265	3 495	1 335	2 160
Statistischer Dienst	2 255	655	1 600	1 290	315	980
Zivildienst	1 310	340	975	820	190	630
Hochbauverwaltung	1 185	315	870	625	165	455
Sonstige allgemeine Staatsaufgaben	2 870	2 340	530	1 055	870	185
Auswärtige Angelegenheiten	9 385	2 910	6 475	4 465	1 000	3 465
Verteidigung	239 610	194 045	45 565	44 325	26 290	18 030
dar.: Bundeswehrverwaltung	70 130	24 565	45 565	25 420	7 390	18 030
Deutsche Verteidigungsstreitkräfte	169 480	169 480	0	18 905	18 905	0
Öffentliche Sicherheit und Ordnung	57 025	46 445	10 580	14 495	9 510	4 985
dar.: Polizei	52 115	44 195	7 920	12 735	8 800	3 935
Bevölkerungs- und Katastrophenschutz	1 755	305	1 450	680	95	585
Wetterdienst	2 170	1 390	775	795	465	330
Rechtsschutz	5 365	3 210	2 155	2 900	1 380	1 520
dar. Gerichte und Staatsanwaltschaften	1 745	1 100	645	990	500	490
Finanzverwaltung	46 265	39 700	6 565	18 200	14 345	3 850
Bildungswesen, Wissenschaft, Forschung, kulturelle Angelegenheiten	12 495	2 750	9 745	6 150	1 080	5 070
dar. Wissenschaft, Forschung, Entwicklung außerhalb der Hochschulen ¹	11 585	2 170	9 415	5 655	780	4 875
Soziale Sicherung, Familie und Jugend, Arbeitsmarktpolitik	7 730	2 570	5 160	4 510	1 295	3 215
dar.: Verwaltung für soziale Angelegenheiten	7 705	2 560	5 145	4 495	1 290	3 210
Gesundheit, Umwelt, Sport und Erholung	7 740	1 700	6 035	4 765	845	3 920
dar.: Gesundheitswesen	4 860	895	3 960	3 205	495	2 710
Umwelt- und Naturschutz	1 900	485	1 410	1 105	235	870
Reaktorsicherheit und Strahlenschutz	980	320	660	455	115	340
Ernährung, Landwirtschaft und Forsten	295	25	270	195	5	190
Energie- und Wasserwirtschaft, Gewerbe, Dienstleistungen	1 395	565	830	680	240	440
Verkehrs- und Nachrichtenwesen	19 845	4 095	15 745	5 490	1 210	4 280
Sonderrechnungen ²	25 010	24 185	830	3 775	3 560	215
dar. Eisenbahnen und öffentlicher Personennahverkehr	25 010	24 185	830	3 775	3 560	215
Einrichtungen in öffentlich-rechtlicher Rechtsform	30 270	11 225	19 040	14 950	4 695	10 255
dar.: Kultur und Religion	2 925	365	2 565	1 855	235	1 620
Energie- und Wasserwirtschaft, Gewerbe, Dienstleistungen	14 330	7 925	6 405	6 385	2 990	3 395
Grund- und Kapitalvermögen, Sondervermögen	6 675	1 120	5 555	3 065	495	2 575

* Ohne Sozialversicherung und Bundesagentur für Arbeit.

1 Ohne Wehrforschung und wehrtechnische Entwicklung.

2 Einschl. Bundeseseisenbahnvermögen.

Die Geheimhaltung wurde durch 5er-Rundung der Zahlen berücksichtigt, dabei kann es zu Rundungsdifferenzen in den Summen kommen.

3 Personal des öffentlichen Dienstes im Bundesbereich *

3.1.2 Vollzeitbeschäftigte am 30.06.2019 nach Aufgabenbereichen und Beschäftigungsverhältnis

Aufgabenbereich (Haushaltssystematik 2012)	Insgesamt			darunter Frauen		
	insgesamt	Beamte/Beamtinnen, Richter/-innen, Berufs- u. Zeitsoldaten/ -soldatinnen	Arbeitnehmer	zusammen	Beamtinnen, Richterinnen, Berufs- u. Zeitsoldatinnen	Arbeitnehmer
Insgesamt	444 290	327 190	117 100	100 820	54 305	46 515
Kernhaushalt	399 750	297 465	102 280	90 025	49 800	40 220
Allgemeine Dienste	361 445	288 210	73 240	76 740	46 950	29 785
Politische Führung und zentrale Verwaltung	30 820	17 590	13 230	13 910	6 425	7 485
dar.: Politische Führung	20 850	13 060	7 790	9 315	4 720	4 590
Innere Verwaltung	4 305	1 750	2 555	2 330	815	1 510
Statistischer Dienst	1 680	470	1 210	795	165	625
Zivildienst	880	250	630	465	115	350
Hochbauverwaltung	835	195	640	360	75	285
Sonstige allgemeine Staatsaufgaben	2 270	1 865	405	650	530	120
Auswärtige Angelegenheiten	8 670	2 865	5 805	3 885	980	2 905
Verteidigung	227 870	189 225	38 645	34 525	22 305	12 220
dar.: Bundeswehrverwaltung	60 565	21 920	38 645	17 395	5 175	12 220
Deutsche Verteidigungsstreitkräfte	167 305	167 305	0	17 125	17 125	0
Öffentliche Sicherheit und Ordnung	51 710	42 820	8 890	10 655	7 050	3 600
dar.: Polizei	47 650	40 985	6 665	9 465	6 595	2 865
Bevölkerungs- und Katastrophenschutz	1 495	255	1 240	475	55	420
Wetterdienst	1 765	1 135	630	525	305	215
Rechtsschutz	4 115	2 520	1 595	1 820	815	1 005
dar. Gerichte und Staatsanwaltschaften	1 355	915	440	630	335	295
Finanzverwaltung	38 255	33 185	5 070	11 945	9 380	2 565
Bildungswesen, Wissenschaft, Forschung, kulturelle Angelegenheiten	9 155	2 285	6 870	3 825	775	3 045
dar. Wissenschaft, Forschung, Entwicklung außerhalb der Hochschulen ¹	8 375	1 735	6 645	3 425	500	2 925
Soziale Sicherung, Familie und Jugend, Arbeitsmarktpolitik	6 020	1 940	4 080	3 095	785	2 310
dar.: Verwaltung für soziale Angelegenheiten	6 000	1 935	4 070	3 085	785	2 305
Gesundheit, Umwelt, Sport und Erholung	5 025	1 185	3 835	2 600	455	2 145
dar.: Gesundheitswesen	3 125	605	2 520	1 750	255	1 495
Umwelt- und Naturschutz	1 180	330	850	590	130	460
Reaktorsicherheit und Strahlenschutz	720	255	465	260	70	190
Ernährung, Landwirtschaft und Forsten	160	20	140	75	5	70
Energie- und Wasserwirtschaft, Gewerbe, Dienstleistungen	1 050	410	640	405	115	290
Verkehrs- und Nachrichtenwesen	16 890	3 415	13 475	3 285	710	2 575
Sonderrechnungen ²	22 165	21 475	690	2 155	2 030	125
dar. Eisenbahnen und öffentlicher Personennahverkehr	22 165	21 475	690	2 155	2 030	125
Einrichtungen in öffentlich-rechtlicher Rechtsform	22 375	8 245	14 125	8 645	2 475	6 170
dar.: Kultur und Religion	1 965	245	1 720	1 080	130	950
Energie- und Wasserwirtschaft, Gewerbe, Dienstleistungen	10 490	5 915	4 570	3 450	1 590	1 855
Grund- und Kapitalvermögen, Sondervermögen	5 420	855	4 560	2 000	260	1 740

* Ohne Sozialversicherung und Bundesagentur für Arbeit.

1 Ohne Wehrforschung und wehrtechnische Entwicklung.

2 Einschl. Bundeseisenbahnvermögen.

Die Geheimhaltung wurde durch 5er-Rundung der Zahlen berücksichtigt, dabei kann es zu Rundungsdifferenzen in den Summen kommen.

3 Personal des öffentlichen Dienstes im Bundesbereich*

3.1.3 Teilzeitbeschäftigte am 30.06.2019 nach Aufgabenbereichen und Beschäftigungsverhältnis

Aufgabenbereich (Haushaltssystematik 2012)	Insgesamt			darunter Frauen		
	insgesamt	Beamte/Beamtinnen, Richter/-innen, Berufs- u. Zeitsoldaten/ -soldatinnen	Arbeitnehmer	zusammen	Beamtinnen, Richterinnen, Berufs- u. Zeitsoldatinnen	Arbeitnehmer
Insgesamt	57 615	28 555	29 065	45 020	21 315	23 705
Kernhaushalt	46 875	22 865	24 010	37 095	17 565	19 530
Allgemeine Dienste	35 685	20 415	15 270	28 585	15 740	12 850
Politische Führung und zentrale Verwaltung	8 660	4 730	3 930	7 035	3 740	3 295
dar.: Politische Führung	5 385	3 260	2 125	4 345	2 565	1 780
Innere Verwaltung	1 320	610	710	1 165	520	645
Statistischer Dienst	575	180	395	495	145	350
Zivildienst	435	90	345	355	75	280
Hochbauverwaltung	350	120	230	265	90	170
Sonstige allgemeine Staatsaufgaben	600	475	125	410	345	65
Auswärtige Angelegenheiten	710	40	670	580	20	560
Verteidigung	11 740	4 815	6 920	9 800	3 990	5 810
dar.: Bundeswehrverwaltung	9 565	2 645	6 920	8 025	2 210	5 810
Deutsche Verteidigungstreitkräfte	2 175	2 175	0	1 775	1 775	0
Öffentliche Sicherheit und Ordnung	5 315	3 625	1 690	3 840	2 455	1 380
dar.: Polizei	4 465	3 210	1 255	3 270	2 205	1 065
Bevölkerungs- und Katastrophenschutz	260	55	210	205	40	165
Wetterdienst	405	255	150	270	155	115
Rechtsschutz	1 250	690	560	1 075	565	515
dar. Gerichte und Staatsanwaltschaften	390	190	200	360	165	195
Finanzverwaltung	8 010	6 510	1 500	6 255	4 970	1 285
Bildungswesen, Wissenschaft, Forschung, kulturelle Angelegenheiten	3 335	465	2 870	2 330	305	2 025
dar. Wissenschaft, Forschung, Entwicklung außerhalb der Hochschulen ¹	3 205	435	2 770	2 230	285	1 950
Soziale Sicherung, Familie und Jugend, Arbeitsmarktpolitik	1 710	630	1 075	1 415	510	905
dar.: Verwaltung für soziale Angelegenheiten	1 705	625	1 075	1 410	505	905
Gesundheit, Umwelt, Sport und Erholung	2 715	515	2 200	2 165	390	1 775
dar.: Gesundheitswesen	1 735	290	1 445	1 460	240	1 220
Umwelt- und Naturschutz	720	160	560	515	105	405
Reaktorsicherheit und Strahlenschutz	260	65	195	195	45	150
Ernährung, Landwirtschaft und Forsten	130	5	130	120	0	120
Energie- und Wasserwirtschaft, Gewerbe, Dienstleistungen	345	155	190	275	120	155
Verkehrs- und Nachrichtenwesen	2 955	680	2 270	2 205	500	1 705
Sonderrechnungen²	2 845	2 710	135	1 620	1 530	90
dar. Eisenbahnen und öffentlicher Personennahverkehr	2 845	2 710	135	1 620	1 530	90
Einrichtungen in öffentlich-rechtlicher Rechtsform	7 895	2 980	4 915	6 305	2 220	4 085
dar.: Kultur und Religion	965	120	845	770	100	670
Energie- und Wasserwirtschaft, Gewerbe, Dienstleistungen	3 840	2 010	1 835	2 935	1 400	1 535
Grund- und Kapitalvermögen, Sondervermögen	1 255	265	990	1 065	235	830

* Ohne Sozialversicherung und Bundesagentur für Arbeit.

1 Ohne Wehrforschung und wehrtechnische Entwicklung.

2 Einschl. Bundeseseisenbahnvermögen.

Die Geheimhaltung wurde durch 5er-Rundung der Zahlen berücksichtigt, dabei kann es zu Rundungsdifferenzen in den Summen kommen.

3 Personal des öffentlichen Dienstes im Bundesbereich *

3.1.4 Vollzeitäquivalent der Beschäftigten am 30.06.2019 nach Aufgabenbereichen und Beschäftigungsverhältnis

Aufgabenbereich (Haushaltssystematik 2012)	Insgesamt			darunter Frauen		
	insgesamt	Beamte/Beamtinnen, Richter/-innen, Berufs- u. Zeitsoldaten/ -soldatinnen	Arbeitnehmer	zusammen	Beamtinnen, Richterinnen, Berufs- u. Zeitsoldatinnen	Arbeitnehmer
Insgesamt	483 905	347 835	136 070	131 550	69 535	62 020
Kernhaushalt	432 070	314 220	117 850	115 395	62 480	52 910
Allgemeine Dienste	386 190	303 180	83 010	96 360	58 325	38 035
Politische Führung und zentrale Verwaltung	36 970	21 085	15 880	18 905	9 155	9 750
dar.: Politische Führung	24 700	15 485	9 215	12 440	6 620	5 820
Innere Verwaltung	5 240	2 190	3 050	3 150	1 190	1 960
Statistischer Dienst	2 070	605	1 465	1 130	270	855
Zivildienst	1 190	315	875	715	170	550
Hochbauverwaltung	1 090	285	805	550	140	410
Sonstige allgemeine Staatsaufgaben	2 680	2 205	470	925	765	155
Auswärtige Angelegenheiten	9 110	2 890	6 220	4 245	995	3 255
Verteidigung	235 630	192 755	42 875	40 935	25 195	15 740
dar.: Bundeswehrverwaltung	66 660	23 790	42 875	22 470	6 730	15 740
Deutsche Verteidigungsstreitkräfte	168 965	168 965	0	18 465	18 465	0
Öffentliche Sicherheit und Ordnung	55 475	45 495	9 980	13 305	8 810	4 495
dar.: Polizei	50 840	43 360	7 485	11 740	8 175	3 565
Bevölkerungs- und Katastrophenschutz	1 660	290	1 365	600	85	520
Wetterdienst	2 045	1 320	725	710	420	290
Rechtsschutz	4 970	3 005	1 960	2 550	1 210	1 345
dar. Gerichte und Staatsanwaltschaften	1 620	1 045	570	870	450	420
Finanzverwaltung	44 040	37 945	6 090	16 410	12 960	3 450
Bildungswesen, Wissenschaft, Forschung, kulturelle Angelegenheiten	11 330	2 635	8 695	5 355	1 005	4 350
dar. Wissenschaft, Forschung, Entwicklung außerhalb der Hochschulen ¹	10 470	2 060	8 410	4 895	710	4 185
Soziale Sicherung, Familie und Jugend, Arbeitsmarktpolitik	7 225	2 395	4 835	4 080	1 145	2 935
dar.: Verwaltung für soziale Angelegenheiten	7 200	2 380	4 820	4 070	1 140	2 930
Gesundheit, Umwelt, Sport und Erholung	6 870	1 565	5 305	4 065	740	3 330
dar.: Gesundheitswesen	4 270	815	3 455	2 715	425	2 290
Umwelt- und Naturschutz	1 700	450	1 250	960	210	745
Reaktorsicherheit und Strahlenschutz	895	300	595	390	100	290
Ernährung, Landwirtschaft und Forsten	260	25	235	165	5	160
Energie- und Wasserwirtschaft, Gewerbe, Dienstleistungen	1 290	525	770	595	205	390
Verkehrs- und Nachrichtenwesen	18 900	3 900	15 000	4 775	1 060	3 715
Sonderrechnungen ²	23 980	23 200	775	3 195	3 010	185
dar. Eisenbahnen und öffentlicher Personennahverkehr	23 980	23 200	775	3 195	3 010	185
Einrichtungen in öffentlich-rechtlicher Rechtsform	27 860	10 410	17 450	12 965	4 040	8 920
dar.: Kultur und Religion	2 600	330	2 270	1 595	205	1 390
Energie- und Wasserwirtschaft, Gewerbe, Dienstleistungen	13 185	7 370	5 815	5 450	2 560	2 885
Grund- und Kapitalvermögen, Sondervermögen	6 325	1 055	5 270	2 770	435	2 335

* Ohne Sozialversicherung und Bundesagentur für Arbeit.

¹ Ohne Wehrforschung und wehrtechnische Entwicklung.

² Einschl. Bundeseisenbahnvermögen.

Die Geheimhaltung wurde durch 5er-Rundung der Zahlen berücksichtigt, dabei kann es zu Rundungsdifferenzen in den Summen kommen.

3 Personal des öffentlichen Dienstes im Bundesbereich *

3.2 Beschäftigte am 30.06.2019 nach Einzelplänen des Bundeshaushalts und Beschäftigungsverhältnis

Epl.-Nr.	Einzelplan	Beschäftigte	Beamte/Beamtinnen, Richter/-innen, Berufs- u. Zeitsoldaten/-soldatinnen	Arbeitnehmer
01	Bundespräsident und Bundespräsidialamt	235	80	155
02	Deutscher Bundestag	2 885	1 095	1 785
03	Bundesrat	190	95	95
04	Geschäftsbereich der Bundeskanzlerin und des Bundeskanzleramtes	3 870	1 190	2 675
	davon: Bundeskanzlerin und Bundeskanzleramt	635	325	310
	Beauftragte/r der Bundesregierung für Migration, Flüchtlinge und Integration	55	25	30
	Presse- und Informationsamt der Bundesregierung	490	140	350
	Beauftragte/r der Bundesregierung für Kultur und Medien (BKM)	305	210	100
	Nachgeordneter Bereich des BKM	2 380	490	1 885
05	Geschäftsbereich des Auswärtigen Amtes	12 980	4 790	8 185
	davon: Ministerium	3 135	1 815	1 320
	Auslandsvertretungen ¹	9 385	2 910	6 475
	Deutsches Archäologisches Institut ¹	460	70	395
06	Geschäftsbereich des Bundesministeriums des Innern, für Bau und Heimat	74 420	52 595	21 825
	davon: Ministerium	1 810	1 250	560
	Nachgeordneter Bereich	72 605	51 345	21 260
07	Geschäftsbereich des Bundesministeriums der Justiz und für Verbraucherschutz	5 515	3 325	2 190
	davon: Ministerium	705	405	300
	Nachgeordneter Bereich	4 810	2 920	1 890
08	Geschäftsbereich des Bundesministeriums der Finanzen	47 860	41 015	6 845
	davon: Ministerium	1 920	1 440	480
	Nachgeordneter Bereich	45 940	39 570	6 370
09	Geschäftsbereich des Bundesministeriums für Wirtschaft und Energie	10 395	5 220	5 175
	davon: Ministerium	1 830	1 285	550
	Nachgeordneter Bereich	8 560	3 935	4 625
10	Geschäftsbereich des Bundesministeriums für Ernährung und Landwirtschaft	5 605	1 325	4 285
	davon: Ministerium	970	620	345
	Nachgeordneter Bereich	4 640	700	3 935

* Ohne Sozialversicherung und Bundesagentur für Arbeit.

¹ Einschl. lokal Beschäftigte (Ortskräfte).

² Einschl. Bundeseisenbahnvermögen.

Die Geheimhaltung wurde durch 5er-Rundung der Zahlen berücksichtigt, dabei kann es zu Rundungsdifferenzen in den Summen kommen.

3 Personal des öffentlichen Dienstes im Bundesbereich *

3.2 Beschäftigte am 30.06.2019 nach Einzelplänen des Bundeshaushalts und Beschäftigungsverhältnis

Epl.-Nr.	Einzelplan	Beschäftigte	Beamte/Beamtinnen, Richter/-innen, Berufs- u. Zeitsoldaten/-soldatinnen	Arbeitnehmer
11	Geschäftsbereich des Bundesministeriums für Arbeit und Soziales	2 860	1 435	1 425
	davon: Ministerium	1 190	710	480
	Nachgeordneter Bereich	1 670	725	945
12	Geschäftsbereich des Bundesministeriums für Verkehr und digitale Infrastruktur	23 470	6 280	17 190
	davon: Ministerium	1 395	775	620
	Nachgeordneter Bereich	22 075	5 505	16 570
14	Geschäftsbereich des Bundesministeriums der Verteidigung	242 495	196 180	46 315
	davon: Ministerium	2 465	2 135	330
	Nachgeordneter Bereich	240 025	194 045	45 985
15	Geschäftsbereich des Bundesministeriums für Gesundheit	4 235	935	3 300
	davon: Ministerium	750	410	340
	Nachgeordneter Bereich	3 480	525	2 960
16	Geschäftsbereich des Bundesministeriums für Umwelt, Naturschutz u. nukleare Sicherheit	3 840	1 425	2 410
	davon: Ministerium	1 085	660	430
	Nachgeordneter Bereich	2 750	770	1 985
17	Geschäftsbereich des Bundesministeriums für Familie, Senioren, Frauen und Jugend	2 155	790	1 370
	davon: Ministerium	785	410	380
	Nachgeordneter Bereich	1 370	380	990
19	Bundesverfassungsgericht	205	105	100
20	Bundesrechnungshof	1 120	1 005	115
21	Bundesbeauftragte/r für den Datenschutz und die Informationsfreiheit	170	135	35
23	Bundesministerium für wirtschaftliche Zusammenarbeit und Entwicklung	975	620	355
30	Bundesministerium für Bildung und Forschung	1 165	700	465
	Kernhaushalt	446 625	320 335	126 295
	Oberste Bundesbehörden	26 450	16 440	10 015
	Nachgeordneter Bereich	420 175	303 895	116 280
	Sonderrechnungen ²	25 010	24 185	830
	Einrichtungen in öffentl.-rechtl. Rechtsform	30 270	11 225	19 040
	Bundesbereich insgesamt	501 905	355 745	146 160

* Ohne Sozialversicherung und Bundesagentur für Arbeit.

1 Einschl. lokal Beschäftigte (Ortskräfte).

2 Einschl. Bundeseisenbahnvermögen.

Die Geheimhaltung wurde durch 5er-Rundung der Zahlen berücksichtigt, dabei kann es zu Rundungsdifferenzen in den Summen kommen.

3 Personal des öffentlichen Dienstes im Bundesbereich *

3.3 Beschäftigte am 30.06.2019 nach Alter und Beschäftigungsbereichen

im Alter von ... Jahren	Kernhaushalt				Sonderrechnungen ¹			Einrichtungen in öff.-rechtl. Rechtsform		
	zusammen	Beamte/ Beamtinnen, Richter/-innen	Berufs- und Zeitsoldaten/ -soldatinnen	Arbeit- nehmer	zusammen	Beamte/ Beamtinnen	Arbeit- nehmer	zusammen	Beamte/ Beamtinnen	Arbeit- nehmer
Beschäftigte ohne Personal in Ausbildung	427 700	136 670	170 575	120 455	25 010	24 185	830	29 285	10 725	18 555
davon unter 25	41 015	4 770	31 805	4 440	0	0	0	610	180	430
25	9 805	1 425	7 030	1 350	0	0	0	210	60	150
26	10 350	1 420	7 390	1 540	0	0	0	285	75	210
27	10 930	1 535	7 655	1 740	0	0	0	315	75	240
28	12 610	1 800	8 690	2 125	0	0	0	410	105	310
29	14 230	1 965	9 960	2 310	5	0	0	440	125	315
30	14 760	2 025	10 320	2 415	0	0	0	445	105	335
31	14 450	2 080	9 950	2 420	0	0	0	495	120	370
32	13 345	2 300	8 830	2 215	0	0	0	540	145	390
33	11 345	2 280	6 860	2 200	0	0	0	525	170	355
34	10 390	2 365	5 790	2 230	0	0	0	520	165	355
35	9 250	2 480	4 720	2 050	0	0	0	540	180	360
36	8 860	2 740	4 000	2 120	0	0	0	545	195	350
37	8 550	3 000	3 400	2 145	0	0	0	545	205	340
38	8 545	2 985	3 300	2 260	0	0	0	610	245	360
39	8 365	3 240	2 950	2 175	0	0	0	655	260	400
40	8 260	3 335	2 975	1 950	0	0	0	645	235	410
41	8 500	3 555	2 845	2 100	5	0	5	595	245	345
42	8 265	3 655	2 650	1 965	0	0	0	620	255	365
43	7 895	3 505	2 550	1 840	5	5	0	515	200	315
44	7 485	3 300	2 320	1 860	65	65	0	565	240	325
45	7 540	3 455	2 200	1 885	115	110	0	580	250	330
46	7 860	3 630	2 170	2 065	260	250	5	640	310	330
47	8 845	4 090	2 355	2 400	425	410	15	795	355	440
48	9 260	4 415	2 145	2 700	720	710	10	870	365	505
49	9 550	4 480	1 980	3 090	905	890	15	975	400	570
50	10 400	4 835	2 075	3 490	900	875	25	1 045	430	615
51	11 045	5 110	2 000	3 940	935	905	30	1 140	410	730
52	11 010	4 815	1 860	4 330	975	950	25	1 095	390	705
53	10 960	4 655	1 775	4 530	1 060	1 035	30	1 135	395	740
54	11 100	4 785	1 655	4 660	1 170	1 140	30	1 125	390	735
55	10 940	4 875	1 145	4 920	1 355	1 325	30	1 130	380	750
56	10 660	4 815	850	4 990	1 250	1 195	60	1 160	390	770
57	10 385	4 715	675	4 995	1 280	1 215	65	1 125	420	705
58	9 910	4 455	570	4 885	1 355	1 295	60	1 160	425	735
59	9 140	3 930	485	4 720	1 865	1 800	65	965	345	620
60	8 345	3 635	300	4 410	2 215	2 125	90	935	355	580
61	7 075	2 840	210	4 020	2 225	2 150	75	820	300	515
62	6 425	2 585	80	3 765	2 430	2 335	90	790	305	485
63	4 850	2 155	35	2 660	1 780	1 715	60	595	255	340
64 und älter	5 195	2 630	10	2 550	1 700	1 665	40	575	265	310
Personal in Ausbildung	18 925	13 090	X	5 840	0	0	0	985	500	485
Insgesamt	446 625	149 760	170 575	126 295	25 010	24 185	830	30 270	11 225	19 040

* Ohne Sozialversicherung und Bundesagentur für Arbeit.

¹ Einschl. Bundeseisenbahnvermögen.

Die Geheimhaltung wurde durch 5er-Rundung der Zahlen berücksichtigt, dabei kann es zu Rundungsdifferenzen in den Summen kommen.

3 Personal des öffentlichen Dienstes im Bundesbereich *

3.4 Beschäftigte am 30.06.2019 nach Laufbahngruppen und Beschäftigungsbereichen

Laufbahngruppen	Insgesamt	Kernhaushalt	Sonderrechnungen ¹	Einrichtungen in öffentl.-rechtl. Rechtsform
Insgesamt				
Bezieher/-innen von Amtsgehalt	85	75	0	10
Beamte/Beamtinnen und Richter/-innen	185 085	149 685	24 185	11 215
Besoldungsordnung B	2 795	2 580	15	205
Besoldungsordnung R	545	545	0	0
Besoldungsordnung C, W	355	355	0	0
Besoldungsordnung A ²	167 800	133 120	24 170	10 510
höherer Dienst	22 725	19 515	45	3 165
gehobener Dienst	59 685	52 030	2 645	5 010
mittlerer Dienst	83 620	60 040	21 375	2 205
einfacher Dienst	1 775	1 535	105	130
Beamte/Beamtinnen in Ausbildung	13 590	13 090	0	500
Berufs- und Zeitsoldaten/-soldatinnen	170 575	170 575	X	X
Besoldungsordnung B	585	585	X	X
Besoldungsordnung A	169 990	169 990	X	X
höherer Dienst	13 985	13 985	X	X
gehobener Dienst	20 185	20 185	X	X
mittlerer Dienst	90 395	90 395	X	X
einfacher Dienst	45 425	45 425	X	X
Arbeitnehmer	146 160	126 295	830	19 040
dar. in Ausbildung	6 325	5 840	0	485
Insgesamt	501 905	446 625	25 010	30 270
dar. in Ausbildung	19 910	18 925	0	985
darunter Frauen				
Bezieherinnen von Amtsgehalt	30	25	0	5
Beamtinnen und Richterinnen	56 650	48 400	3 560	4 690
Besoldungsordnung B	785	735	5	45
Besoldungsordnung R	175	175	0	0
Besoldungsordnung C, W	80	80	0	0
Besoldungsordnung A ²	51 010	43 025	3 555	4 425
höherer Dienst	8 685	7 520	15	1 150
gehobener Dienst	20 585	17 610	570	2 405
mittlerer Dienst	21 400	17 570	2 965	865
einfacher Dienst	340	330	5	5
Beamtinnen in Ausbildung	4 605	4 385	0	220
Berufs- und Zeitsoldatinnen	18 940	18 940	X	X
Besoldungsordnung B	10	10	X	X
Besoldungsordnung A	18 935	18 935	X	X
höherer Dienst	1 685	1 685	X	X
gehobener Dienst	2 015	2 015	X	X
mittlerer Dienst	10 900	10 900	X	X
einfacher Dienst	4 335	4 335	X	X
Arbeitnehmer	70 220	59 750	215	10 255
dar. in Ausbildung	2 430	2 190	0	240
Insgesamt	145 840	127 115	3 775	14 950
dar. in Ausbildung	7 030	6 575	0	455

* Ohne Sozialversicherung und Bundesagentur für Arbeit.

¹ Einschl. Bundeseseisenbahnvermögen.

² Ohne Beamte/Beamtinnen in Ausbildung.

Die Geheimhaltung wurde durch 5er-Rundung der Zahlen berücksichtigt, dabei kann es zu Rundungsdifferenzen in den Summen kommen.

4 Personal des öffentlichen Dienstes im Landesbereich *

4.1.1 Beschäftigte am 30.06.2019 nach Aufgabenbereichen und Beschäftigungsverhältnis

Aufgabenbereich (Haushaltssystematik 2012)	Insgesamt			darunter Frauen		
	insgesamt	Beamte/Beamtinnen und Richter/-innen	Arbeitnehmer	zusammen	Beamtinnen und Richterinnen	Arbeitnehmer
Insgesamt	2 460 520	1 301 675	1 158 845	1 429 935	724 580	705 355
Allgemeine Dienste	763 835	552 915	210 920	364 630	227 470	137 165
Politische Führung und zentrale Verwaltung, Auswärtige Angelegenheiten	143 825	62 335	81 490	79 930	32 115	47 815
dar.: Politische Führung	55 300	30 940	24 360	31 735	15 460	16 275
Innere Verwaltung	60 060	26 700	33 360	35 170	14 705	20 465
Öffentliche Sicherheit und Ordnung	300 030	253 320	46 715	90 710	64 255	26 455
dar. Polizei	281 680	242 060	39 620	85 035	62 435	22 595
Rechtsschutz	177 395	115 960	61 435	105 030	57 795	47 235
dar.: Gerichte und Staatsanwaltschaften	135 810	81 515	54 295	92 160	48 935	43 225
Justizvollzugsanstalten	40 865	34 140	6 725	12 390	8 675	3 715
Finanzverwaltung	142 585	121 300	21 285	88 960	73 300	15 660
Bildungswesen, Wissenschaft, Forschung, kulturelle Angelegenheiten	1 487 785	710 255	777 530	972 510	482 420	490 085
Allgemeinbildende und berufliche Schulen	849 765	635 060	214 710	610 300	453 535	156 765
dar.: Grundschulen	196 090	138 920	57 170	176 660	127 545	49 115
Weiterführende allgemeinbildende Schulen	410 570	324 415	86 160	275 275	216 020	59 255
Sonder-/Förderschulen	77 885	52 600	25 285	62 825	42 120	20 710
Berufliche Schulen	115 255	84 100	31 155	61 005	43 240	17 770
Sonstige schulische Aufgaben	40 740	30 830	9 910	28 350	21 985	6 365
Hochschulen	575 280	58 415	516 860	324 035	17 895	306 145
dar.: Öffentliche Hochschulen und Berufsakademien	344 675	55 140	289 530	161 030	16 950	144 085
Hochschulkliniken	229 300	3 165	226 130	162 260	885	161 375
Soziale Sicherung, Familie und Jugend, Arbeitsmarktpolitik	32 890	6 370	26 515	25 080	4 270	20 810
Gesundheit, Umwelt, Sport und Erholung	45 140	7 035	38 105	27 510	3 055	24 455
dar.: Krankenhäuser und Heilstätten	20 160	140	20 020	13 720	55	13 665
Wohnungswesen, Städtebau, Raumordnung und kommunale Gemeinschaftsdienste	17 435	6 790	10 645	6 635	1 915	4 720
Ernährung, Landwirtschaft und Forsten	34 420	11 500	22 920	12 980	3 110	9 870
Energie- und Wasserwirtschaft, Gewerbe, Dienstleistungen	28 195	2 660	25 535	7 880	760	7 120
Verkehrs- und Nachrichtenwesen	47 955	3 725	44 225	11 270	1 380	9 895
Finanzwirtschaft	2 860	420	2 440	1 445	205	1 240

* Kernhaushalte und Sonderrechnungen der Länder sowie Einrichtungen in öffentlich-rechtlicher Rechtsform unter Landesaufsicht ohne Sozialversicherung.

Die Geheimhaltung wurde durch 5er-Rundung der Zahlen berücksichtigt, dabei kann es zu Rundungsdifferenzen in den Summen kommen.

4 Personal des öffentlichen Dienstes im Landesbereich *

4.1.2 Vollzeitbeschäftigte am 30.06.2019 nach Aufgabenbereichen und Beschäftigungsverhältnis

Aufgabenbereich (Haushaltssystematik 2012)	Insgesamt			darunter Frauen		
	insgesamt	Beamte/Beamtinnen und Richter/-innen	Arbeitnehmer	zusammen	Beamtinnen und Richterinnen	Arbeitnehmer
Insgesamt	1 657 305	958 480	698 825	783 465	422 920	360 545
Allgemeine Dienste	611 360	458 785	152 575	232 735	148 265	84 470
Politische Führung und zentrale Verwaltung, Auswärtige Angelegenheiten	107 540	48 010	59 530	49 435	20 310	29 125
dar.: Politische Führung	42 480	24 320	18 160	20 765	9 930	10 840
Innere Verwaltung	43 480	20 090	23 390	21 130	9 260	11 870
Öffentliche Sicherheit und Ordnung	267 595	232 430	35 165	64 505	48 405	16 100
dar. Polizei	251 275	221 900	29 375	60 445	47 090	13 355
Rechtsschutz	139 840	95 010	44 825	70 135	38 875	31 260
dar.: Gerichte und Staatsanwaltschaften	102 300	63 035	39 265	60 445	31 855	28 590
Justizvollzugsanstalten	36 960	31 725	5 235	9 330	6 880	2 450
Finanzverwaltung	96 385	83 330	13 050	48 660	40 675	7 985
Bildungswesen, Wissenschaft, Forschung, kulturelle Angelegenheiten	893 260	469 945	423 310	499 935	266 085	233 850
Allgemeinbildende und berufliche Schulen	511 385	400 980	110 405	314 685	241 960	72 730
dar.: Grundschulen	99 145	72 595	26 550	84 190	62 580	21 610
Weiterführende allgemeinbildende Schulen	248 725	203 900	44 825	137 990	110 450	27 540
Sonder-/Förderschulen	45 465	31 820	13 645	33 375	22 775	10 600
Berufliche Schulen	77 460	59 905	17 555	32 080	23 570	8 510
Sonstige schulische Aufgaben	33 560	29 405	4 155	22 865	20 700	2 165
Hochschulen	337 590	53 585	284 005	161 895	14 305	147 590
dar.: Öffentliche Hochschulen und Berufsakademien	190 580	50 690	139 890	69 815	13 670	56 145
Hochschulkliniken	146 355	2 820	143 530	91 750	605	91 145
Soziale Sicherung, Familie und Jugend, Arbeitsmarktpolitik	21 115	4 575	16 545	14 495	2 685	11 810
Gesundheit, Umwelt, Sport und Erholung	28 890	5 370	23 520	13 950	1 840	12 110
dar.: Krankenhäuser und Heilstätten	11 340	105	11 230	6 255	25	6 230
Wohnungswesen, Städtebau, Raumordnung und kommunale Gemeinschaftsdienste	13 230	5 210	8 025	3 740	1 035	2 705
Ernährung, Landwirtschaft und Forsten	25 540	9 200	16 340	6 770	1 685	5 085
Energie- und Wasserwirtschaft, Gewerbe, Dienstleistungen	21 740	2 135	19 605	4 395	440	3 955
Verkehrs- und Nachrichtenwesen	40 145	2 955	37 190	6 700	775	5 925
Finanzwirtschaft	2 025	310	1 715	750	110	635

* Kernhaushalte und Sonderrechnungen der Länder sowie Einrichtungen in öffentlich-rechtlicher Rechtsform unter Landesaufsicht ohne Sozialversicherung.

Die Geheimhaltung wurde durch Ser-Rundung der Zahlen berücksichtigt, dabei kann es zu Rundungsdifferenzen in den Summen kommen.

4 Personal des öffentlichen Dienstes im Landesbereich *

4.1.3 Teilzeitbeschäftigte am 30.06.2019 nach Aufgabenbereichen und Beschäftigungsverhältnis

Aufgabenbereich (Haushaltssystematik 2012)	Insgesamt			darunter Frauen		
	insgesamt	Beamte/Beamtinnen und Richter/-innen	Arbeitnehmer	zusammen	Beamtinnen und Richterinnen	Arbeitnehmer
Insgesamt	803 215	343 195	460 020	646 470	301 660	344 810
Allgemeine Dienste	152 480	94 130	58 350	131 895	79 200	52 695
Politische Führung und zentrale Verwaltung, Auswärtige Angelegenheiten	36 285	14 325	21 960	30 495	11 805	18 690
dar.: Politische Führung	12 820	6 620	6 200	10 965	5 530	5 435
Innere Verwaltung	16 580	6 615	9 970	14 040	5 445	8 595
Öffentliche Sicherheit und Ordnung	32 440	20 890	11 545	26 205	15 850	10 355
dar. Polizei	30 410	20 165	10 245	24 590	15 350	9 240
Rechtsschutz	37 555	20 945	16 610	34 895	18 920	15 975
dar.: Gerichte und Staatsanwaltschaften	33 505	18 480	15 030	31 715	17 080	14 635
Justizvollzugsanstalten	3 910	2 415	1 490	3 060	1 795	1 265
Finanzverwaltung	46 200	37 970	8 230	40 300	32 625	7 675
Bildungswesen, Wissenschaft, Forschung, kulturelle Angelegenheiten	594 530	240 310	354 220	472 575	216 340	256 235
Allgemeinbildende und berufliche Schulen	338 380	234 075	104 305	295 610	211 575	84 035
dar.: Grundschulen	96 945	66 325	30 620	92 465	64 965	27 505
Weiterführende allgemeinbildende Schulen	161 845	120 510	41 335	137 285	105 570	31 715
Sonder-/Förderschulen	32 420	20 780	11 640	29 450	19 345	10 105
Berufliche Schulen	37 795	24 195	13 600	28 930	19 670	9 260
Sonstige schulische Aufgaben	7 180	1 425	5 755	5 485	1 285	4 200
Hochschulen	237 685	4 830	232 855	162 140	3 590	158 550
dar.: Öffentliche Hochschulen und Berufsakademien	154 095	4 450	149 640	91 215	3 280	87 935
Hochschulkliniken	82 945	345	82 600	70 510	280	70 230
Soziale Sicherung, Familie und Jugend, Arbeitsmarktpolitik	11 770	1 800	9 975	10 585	1 585	9 000
Gesundheit, Umwelt, Sport und Erholung	16 250	1 665	14 585	13 560	1 215	12 345
dar.: Krankenhäuser und Heilstätten	8 820	30	8 790	7 465	30	7 440
Wohnungswesen, Städtebau, Raumordnung und kommunale Gemeinschaftsdienste	4 200	1 580	2 620	2 895	880	2 015
Ernährung, Landwirtschaft und Forsten	8 885	2 300	6 580	6 210	1 425	4 785
Energie- und Wasserwirtschaft, Gewerbe, Dienstleistungen	6 455	530	5 930	3 485	320	3 165
Verkehrs- und Nachrichtenwesen	7 810	770	7 035	4 570	605	3 965
Finanzwirtschaft	835	110	725	695	95	605

* Kernhaushalte und Sonderrechnungen der Länder sowie Einrichtungen in öffentlich-rechtlicher Rechtsform unter Landesaufsicht ohne Sozialversicherung.

Die Geheimhaltung wurde durch 5er-Rundung der Zahlen berücksichtigt, dabei kann es zu Rundungsdifferenzen in den Summen kommen.

4 Personal des öffentlichen Dienstes im Landesbereich *

4.1.4 Vollzeitäquivalent der Beschäftigten am 30.06.2019 nach Aufgabenbereichen und Beschäftigungsverhältnis

Aufgabenbereich (Haushaltssystematik 2012)	Insgesamt			darunter Frauen		
	insgesamt	Beamte/Beamtinnen und Richter/-innen	Arbeitnehmer	zusammen	Beamtinnen und Richterinnen	Arbeitnehmer
Insgesamt	2 166 330	1 188 460	977 870	1 196 165	622 025	574 140
Allgemeine Dienste	714 405	522 970	191 435	320 655	201 250	119 405
Politische Führung und zentrale Verwaltung, Auswärtige Angelegenheiten	132 655	58 070	74 585	70 380	28 480	41 895
dar.: Politische Führung	51 625	29 085	22 540	28 560	13 870	14 690
Innere Verwaltung	54 765	24 615	30 150	30 595	12 920	17 675
Öffentliche Sicherheit und Ordnung	289 500	246 775	42 725	81 830	58 990	22 840
dar. Polizei	271 750	235 710	36 040	76 630	57 310	19 320
Rechtsschutz	164 210	108 715	55 495	92 630	51 115	41 515
dar.: Gerichte und Staatsanwaltschaften	123 965	75 045	48 920	80 860	42 875	37 985
Justizvollzugsanstalten	39 560	33 380	6 185	11 320	8 070	3 250
Finanzverwaltung	128 040	109 410	18 630	75 820	62 660	13 155
Bildungswesen, Wissenschaft, Forschung, kulturelle Angelegenheiten	1 260 170	629 620	630 545	796 010	408 005	388 000
Allgemeinbildende und berufliche Schulen	731 190	556 520	174 670	506 185	380 730	125 455
dar.: Grundschulen	162 085	116 810	45 275	144 275	105 785	38 495
Weiterführende allgemeinbildende Schulen	354 205	283 165	71 040	226 560	178 580	47 980
Sonder-/Förderschulen	67 235	45 805	21 430	53 055	35 675	17 380
Berufliche Schulen	101 365	76 410	24 955	50 595	36 710	13 885
Sonstige schulische Aufgaben	37 745	30 375	7 370	26 130	21 570	4 560
Hochschulen	473 165	56 740	416 425	257 170	16 635	240 535
dar.: Öffentliche Hochschulen und Berufsakademien	274 435	53 605	220 835	120 710	15 805	104 905
Hochschulkliniken	197 735	3 040	194 695	135 905	780	135 125
Soziale Sicherung, Familie und Jugend, Arbeitsmarktpolitik	29 550	5 855	23 695	22 090	3 805	18 285
Gesundheit, Umwelt, Sport und Erholung	39 855	6 560	33 295	22 980	2 700	20 280
dar.: Krankenhäuser und Heilstätten	17 155	125	17 025	11 110	45	11 065
Wohnungswesen, Städtebau, Raumordnung und kommunale Gemeinschaftsdienste	16 210	6 355	9 855	5 750	1 655	4 095
Ernährung, Landwirtschaft und Forsten	31 275	10 715	20 560	10 690	2 585	8 105
Energie- und Wasserwirtschaft, Gewerbe, Dienstleistungen	26 360	2 495	23 865	6 865	655	6 215
Verkehrs- und Nachrichtenwesen	45 945	3 500	42 445	9 935	1 190	8 740
Finanzwirtschaft	2 560	385	2 175	1 190	175	1 015

* Kernhaushalte und Sonderrechnungen der Länder sowie Einrichtungen in öffentlich-rechtlicher Rechtsform unter Landesaufsicht ohne Sozialversicherung.

Die Geheimhaltung wurde durch 5er-Rundung der Zahlen berücksichtigt, dabei kann es zu Rundungsdifferenzen in den Summen kommen.

4 Personal des öffentlichen Dienstes im Landesbereich *

4.2 Vollzeitäquivalent der Beschäftigten am 30.06.2019 nach Aufgabenbereichen und Ländern

Aufgabenbereich (Haushaltssystematik 2012)	Insgesamt	Baden- Württemberg	Bayern	Berlin	Branden- burg	Bremen	Hamburg	Hessen
Insgesamt	2 166 330	272 045	314 110	189 115	55 550	30 015	85 920	152 260
Allgemeine Dienste	714 405	78 855	105 515	63 930	22 030	12 270	34 425	52 640
Politische Führung und zentrale Verwaltung, Auswärtige Angelegenheiten	132 655	15 465	19 530	11 830	4 735	4 960	10 325	9 700
dar.: Politische Führung	51 625	4 065	5 660	6 170	3 045	2 535	470	3 430
Innere Verwaltung	54 765	7 200	12 330	5 350	755	1 685	8 935	5 145
Öffentliche Sicherheit und Ordnung	289 500	30 870	40 485	33 710	9 030	4 985	14 535	19 775
dar. Polizei	271 750	30 090	39 765	25 175	8 860	3 410	10 290	19 395
Rechtsschutz	164 210	16 915	23 565	11 245	4 960	1 480	5 355	13 455
dar.: Gerichte und Staatsanwaltschaften	123 965	12 815	17 750	8 180	3 875	955	3 795	10 480
Justizvollzugsanstalten	39 560	4 100	5 815	2 910	975	390	1 560	2 975
Finanzverwaltung	128 040	15 610	21 935	7 140	3 305	850	4 210	9 710
Bildungswesen, Wissenschaft, Forschung, kulturelle Angelegenheiten	1 260 170	178 095	181 915	78 640	27 290	12 030	38 010	89 995
Allgemeinbildende und berufliche Schulen	731 190	100 435	101 605	41 730	19 920	7 260	19 585	51 960
dar.: Grundschulen	162 085	0	27 550	15 730	6 995	1 635	5 055	12 225
Weiterführende allgemeinbildende Schulen	354 205	62 165	51 805	14 720	8 315	3 220	9 060	25 180
Sonder-/Förderschulen	67 235	8 280	8 845	3 215	1 640	120	1 480	5 615
Berufliche Schulen	101 365	17 870	12 650	5 185	1 815	1 405	2 480	8 200
Sonstige schulische Aufgaben	37 745	11 550	180	1 440	885	855	920	0
Hochschulen	473 165	69 905	74 545	30 785	5 705	3 680	15 560	29 010
dar.: Öffentliche Hochschulen und Berufsakademien	274 435	38 945	40 845	17 820	5 675	3 675	7 755	22 915
Hochschulkliniken	197 735	30 960	33 700	12 965	0	0	7 690	6 095
Soziale Sicherung, Familie und Jugend, Arbeitsmarktpolitik	29 550	265	2 165	14 215	440	4 010	3 710	0
Gesundheit, Umwelt, Sport und Erholung	39 855	9 970	4 150	4 515	1 255	885	1 375	10
dar. Krankenhäuser und Heilstätten	17 155	8 655	960	505	0	0	0	0
Wohnungswesen, Städtebau, Raumordnung und kommunale Gemeinschaftsdienste	16 210	1 075	3 080	3 525	280	165	835	1 325
Ernährung, Landwirtschaft und Forsten	31 275	2 185	8 040	290	1 990	0	0	2 625
Energie- und Wasserwirtschaft, Gewerbe, Dienstleistungen	26 360	1 100	3 815	10 960	130	320	4 740	485
Verkehrs- und Nachrichtenwesen	45 945	495	5 180	12 855	2 130	330	2 645	3 405
Finanzwirtschaft	2 560	0	245	185	10	5	180	1 785

* Kernhaushalte und Sonderrechnungen der Länder sowie Einrichtungen in öffentlich-rechtlicher Rechtsform unter Landesaufsicht ohne Sozialversicherung. - Gemeinsame Einrichtungen der Länder werden in dem Land nachgewiesen, in dem die Einrichtung ihren Sitz hat (z.B. Dataport).

Die Geheimhaltung wurde durch 5er-Rundung der Zahlen berücksichtigt, dabei kann es zu Rundungsdifferenzen in den Summen kommen.

4 Personal des öffentlichen Dienstes im Landesbereich *

4.2 Vollzeitäquivalent der Beschäftigten am 30.06.2019 nach Aufgabenbereichen und Ländern

Aufgabenbereich (Haushaltssystematik 2012)	Mecklenburg- Vorpommern	Nieder- sachsen	Nordrhein- Westfalen	Rheinland- Pfalz	Saarland	Sachsen	Sachsen- Anhalt	Schleswig- Holstein	Thüringen
Insgesamt	41 885	196 075	411 035	100 915	27 155	108 370	55 500	69 285	57 105
Allgemeine Dienste	14 085	59 965	131 575	31 945	8 820	35 470	19 820	24 925	18 140
Politische Führung und zentrale Verwaltung, Auswärtige Angelegenheiten	2 995	7 265	16 690	5 210	2 385	6 800	3 950	7 115	3 700
dar.: Politische Führung	2 135	3 540	5 885	2 640	1 790	3 230	2 340	2 275	2 420
Innere Verwaltung	380	1 180	6 360	695	0	2 275	1 330	345	800
Öffentliche Sicherheit und Ordnung	5 500	25 505	50 715	12 680	3 135	14 780	8 010	8 610	7 180
dar. Polizei	5 450	25 040	50 510	12 580	3 125	14 545	7 895	8 560	7 060
Rechtsschutz	3 135	15 785	37 295	7 705	1 855	7 830	4 305	5 340	3 990
dar.: Gerichte und Staatsanwaltschaften	2 295	11 950	28 385	5 615	1 360	5 940	3 175	4 350	3 040
Justizvollzugsanstalten	730	3 835	8 910	2 090	460	1 885	995	990	955
Finanzverwaltung	2 450	11 415	26 875	6 350	1 445	6 065	3 555	3 860	3 265
Bildungswesen, Wissenschaft, Forschung, kulturelle Angelegenheiten	23 645	122 665	265 870	56 270	16 490	64 660	30 515	39 635	34 445
Allgemeinbildende und berufliche Schulen	11 600	74 670	161 680	36 765	7 955	32 765	17 725	25 055	20 475
dar.: Grundschulen	2 490	17 740	38 045	8 750	1 915	8 410	4 305	5 190	6 055
Weiterführende allgemeinbildende Schulen	6 310	35 850	71 015	17 665	3 745	14 665	7 910	13 205	9 380
Sonder-/Förderschulen	1 355	7 615	13 225	3 470	910	4 045	2 880	2 405	2 140
Berufliche Schulen	1 270	11 250	20 930	4 600	1 385	3 625	1 790	4 260	2 640
Sonstige schulische Aufgaben	0	1 170	18 105	2 015	0	0	630	0	0
Hochschulen	11 350	38 965	102 985	17 045	7 905	28 520	11 625	13 830	11 750
dar.: Öffentliche Hochschulen und Berufsakademien	4 300	24 340	62 070	10 180	3 180	15 930	4 315	5 760	6 735
Hochschulkliniken	7 050	14 625	40 760	6 180	4 725	12 590	7 315	8 065	5 010
Soziale Sicherung, Familie und Jugend, Arbeitsmarktpolitik	250	1 325	515	965	295	645	170	585	0
Gesundheit, Umwelt, Sport und Erholung	1 235	2 265	3 455	4 480	520	3 055	750	720	1 210
dar. Krankenhäuser und Heilstätten	0	1 185	15	3 170	165	2 500	0	0	0
Wohnungswesen, Städtebau, Raumordnung und kommunale Gemeinschaftsdienste	25	1 935	295	1 015	265	230	825	500	840
Ernährung, Landwirtschaft und Forsten	1 330	3 115	3 285	2 510	185	2 390	1 485	555	1 280
Energie- und Wasserwirtschaft, Gewerbe, Dienstleistungen	15	1 555	380	200	20	855	575	990	220
Verkehrs- und Nachrichtenwesen	1 295	3 250	5 500	3 530	560	1 065	1 365	1 380	970
Finanzwirtschaft	0	0	155	0	0	0	0	0	0

* Kernhaushalte und Sonderrechnungen der Länder sowie Einrichtungen in öffentlich-rechtlicher Rechtsform unter Landesaufsicht ohne Sozialversicherung. - Gemeinsame Einrichtungen der Länder werden in dem Land nachgewiesen, in dem die Einrichtung ihren Sitz hat (z.B. Dataport).

Die Geheimhaltung wurde durch 5er-Rundung der Zahlen berücksichtigt, dabei kann es zu Rundungsdifferenzen in den Summen kommen.

4 Personal des öffentlichen Dienstes im Landesbereich *

4.3 Vollzeitäquivalent der Beschäftigten am 30.06.2019 nach Beschäftigungsbereichen, Aufgabenbereichen und Ländern

Aufgabenbereich (Haushaltssystematik 2012)	Insgesamt	Baden- Württemberg	Bayern	Berlin	Branden- burg	Bremen	Hamburg	Hessen
Insgesamt	2 166 330	272 045	314 110	189 115	55 550	30 015	85 920	152 260
Kernhaushalt	1 590 595	193 490	273 605	121 035	43 280	21 785	53 740	116 810
Allgemeine Dienste	690 350	75 185	105 515	63 115	20 745	11 080	32 355	51 835
Politische Führung und zentrale Verwaltung, Auswärtige Angelegenheiten	110 320	11 840	19 530	11 015	3 450	3 770	9 020	8 895
dar.: Politische Führung	51 625	4 065	5 660	6 170	3 045	2 535	470	3 430
Innere Verwaltung	51 790	7 200	12 330	4 535	405	1 165	7 980	5 145
Öffentliche Sicherheit und Ordnung	288 915	30 820	40 485	33 710	9 030	4 985	14 110	19 775
dar. Polizei	271 610	30 040	39 765	25 175	8 860	3 410	10 290	19 395
Rechtsschutz	164 110	16 915	23 565	11 245	4 960	1 480	5 355	13 455
dar.: Gerichte und Staatsanwaltschaften	123 965	12 815	17 750	8 180	3 875	955	3 795	10 480
Justizvollzugsanstalten	39 460	4 100	5 815	2 910	975	390	1 560	2 975
Finanzverwaltung	127 005	15 610	21 935	7 140	3 305	850	3 870	9 710
Bildungswesen, Wissenschaft, Forschung, kulturelle Angelegenheiten	815 255	114 160	147 650	42 690	20 260	7 795	17 975	59 860
Allgemeinbildende und berufliche Schulen	727 045	100 360	101 600	41 135	19 920	7 260	16 185	51 960
dar.: Grundschulen	162 085	0	27 550	15 730	6 995	1 635	5 055	12 225
Weiterführende allgemeinbildende Schulen	354 150	62 165	51 805	14 720	8 315	3 220	9 060	25 180
Sonder-/Förderschulen	67 235	8 280	8 845	3 215	1 640	120	1 480	5 615
Berufliche Schulen	98 270	17 870	12 645	4 595	1 815	1 405	0	8 200
Sonstige schulische Aufgaben	36 750	11 475	180	1 440	885	855	0	0
Hochschulen	58 535	12 325	40 815	0	0	25	115	235
dar.: Öffentliche Hochschulen und Berufsakademien	58 395	12 325	40 815	0	0	20	0	235
Soziale Sicherung, Familie und Jugend, Arbeitsmarktpolitik	17 505	15	1 890	7 965	430	1 900	1 660	0
Gesundheit, Umwelt, Sport und Erholung	18 365	1 115	3 190	2 705	1 130	490	1 095	10
Wohnungswesen, Städtebau, Raumordnung und kommunale Gemeinschaftsdienste	13 935	545	3 080	3 505	0	165	155	1 325
Ernährung, Landwirtschaft und Forsten	12 695	1 870	4 625	290	390	0	0	0
Energie- und Wasserwirtschaft, Gewerbe, Dienstleistungen	4 335	200	2 515	50	130	40	350	425
Verkehrs- und Nachrichtenwesen	18 110	405	5 140	680	200	315	145	3 365
Finanzwirtschaft	40	0	0	40	0	5	0	0
Sonderrechnungen	165 270	30 460	3 805	8 345	4 590	3 480	15 580	5 345
dar.: Öffentliche Hochschulen und Berufsakademien	64 435	21 945	30	0	0	0	7 755	15
Hochschulkliniken	19 460	0	300	0	0	0	0	0
Krankenhäuser und Heilstätten	5 315	0	960	505	0	0	0	0
Forstwirtschaft und Jagd, Fischerei	7 865	110	1 140	0	1 515	0	0	1 805
Verkehrs- und Nachrichtenwesen	13 410	0	0	0	1 930	0	660	0
Einrichtungen in öffentlich-rechtlicher Rechtsform	410 465	48 100	36 695	59 730	7 680	4 750	16 600	30 105
dar.: Öffentliche Hochschulen und Berufsakademien	151 605	4 675	0	17 820	5 675	3 650	0	22 670
Hochschulkliniken	178 270	30 960	33 400	12 965	0	0	7 690	6 095
Krankenhäuser und Heilstätten	11 820	8 655	0	0	0	0	0	0
Forstwirtschaft und Jagd, Fischerei	5 015	0	2 265	0	0	0	0	0
Verkehrs- und Nachrichtenwesen	14 425	95	40	12 170	0	15	1 840	40

* Kernhaushalte und Sonderrechnungen der Länder sowie Einrichtungen in öffentlich-rechtlicher Rechtsform unter Landesaufsicht ohne Sozialversicherung. - Gemeinsame Einrichtungen der Länder werden in dem Land nachgewiesen, in dem die Einrichtung ihren Sitz hat (z.B. Dataport).

Die Geheimhaltung wurde durch 5er-Rundung der Zahlen berücksichtigt, dabei kann es zu Rundungsdifferenzen in den Summen kommen.

4 Personal des öffentlichen Dienstes im Landesbereich *

4.3 Vollzeitäquivalent der Beschäftigten am 30.06.2019 nach Beschäftigungsbereichen, Aufgabenbereichen und Ländern

Aufgabenbereich (Haushaltssystematik 2012)	Mecklenburg- Vorpommern	Nieder- sachsen	Nordrhein- Westfalen	Rheinland- Pfalz	Saarland	Sachsen	Sachsen- Anhalt	Schleswig- Holstein	Thüringen
Insgesamt	41 885	196 075	411 035	100 915	27 155	108 370	55 500	69 285	57 105
Kernhaushalt	29 680	149 005	294 350	75 885	17 195	69 385	40 905	47 770	42 680
Allgemeine Dienste	13 580	59 070	127 060	30 445	8 490	34 015	19 265	20 455	18 140
Politische Führung und zentrale Verwaltung, Auswärtige Angelegenheiten	2 515	6 465	12 175	3 715	2 055	5 620	3 910	2 645	3 700
dar.: Politische Führung	2 135	3 540	5 885	2 640	1 790	3 230	2 340	2 275	2 420
Innere Verwaltung	380	1 180	6 225	695	0	2 075	1 330	345	800
Öffentliche Sicherheit und Ordnung	5 475	25 420	50 715	12 680	3 135	14 775	8 010	8 610	7 180
dar. Polizei	5 450	24 960	50 510	12 580	3 125	14 535	7 895	8 560	7 060
Rechtsschutz	3 135	15 770	37 295	7 705	1 855	7 830	4 215	5 340	3 990
dar.: Gerichte und Staatsanwaltschaften	2 295	11 950	28 385	5 615	1 360	5 940	3 175	4 350	3 040
Justizvollzugsanstalten	730	3 825	8 910	2 090	460	1 885	905	990	955
Finanzverwaltung	2 450	11 415	26 875	6 350	1 445	5 790	3 130	3 860	3 265
Bildungswesen, Wissenschaft, Forschung, kulturelle Angelegenheiten	13 035	80 930	163 130	40 950	8 660	33 070	18 095	25 410	21 590
Allgemeinbildende und berufliche Schulen	11 600	74 670	161 630	36 765	7 955	32 765	17 725	25 055	20 460
dar.: Grundschulen	2 490	17 740	38 045	8 750	1 915	8 410	4 305	5 190	6 055
Weiterführende allgemeinbildende Schulen	6 310	35 850	70 960	17 665	3 745	14 665	7 905	13 205	9 380
Sonder-/Förderschulen	1 355	7 615	13 225	3 470	910	4 045	2 880	2 405	2 140
Berufliche Schulen	1 270	11 250	20 930	4 600	1 385	3 625	1 790	4 260	2 625
Sonstige schulische Aufgaben	0	1 170	18 105	2 015	0	0	630	0	0
Hochschulen	975	25	1 080	2 720	110	105	0	0	0
dar.: Öffentliche Hochschulen und Berufsakademien	975	25	1 080	2 700	110	105	0	0	0
Soziale Sicherung, Familie und Jugend, Arbeitsmarktpolitik	250	1 325	515	965	25	0	100	465	0
Gesundheit, Umwelt, Sport und Erholung	1 220	1 060	2 900	1 315	0	200	315	450	1 165
Wohnungswesen, Städtebau, Raumordnung und kommunale Gemeinschaftsdienste	25	1 695	295	1 015	0	0	795	500	840
Ernährung, Landwirtschaft und Forsten	285	1 700	370	995	0	970	845	360	0
Energie- und Wasserwirtschaft, Gewerbe, Dienstleistungen	15	0	65	200	20	80	125	125	0
Verkehrs- und Nachrichtenwesen	1 275	3 225	15	0	0	1 050	1 365	0	945
Finanzwirtschaft	0	0	0	0	0	0	0	0	0
Sonderrechnungen	3 865	29 055	12 910	7 355	9 795	8 750	7 810	2 290	11 840
dar.: Öffentliche Hochschulen und Berufsakademien	3 320	16 175	1 070	0	3 070	0	4 315	0	6 735
Hochschulkliniken	0	7 995	0	0	4 725	0	1 430	0	5 010
Krankenhäuser und Heilstätten	0	1 185	0	0	165	2 500	0	0	0
Forstwirtschaft und Jagd, Fischerei	0	0	0	1 515	185	1 305	295	0	0
Verkehrs- und Nachrichtenwesen	0	0	5 485	3 480	495	0	0	1 360	0
Einrichtungen in öffentlich-rechtlicher Rechtsform	8 335	18 015	103 775	17 680	165	30 235	6 785	19 230	2 585
dar.: Öffentliche Hochschulen und Berufsakademien	0	8 135	59 920	7 475	0	15 825	0	5 760	0
Hochschulkliniken	7 050	6 635	40 760	6 180	0	12 590	5 880	8 065	0
Krankenhäuser und Heilstätten	0	0	0	3 165	0	0	0	0	0
Forstwirtschaft und Jagd, Fischerei	0	1 330	0	0	0	0	0	195	1 225
Verkehrs- und Nachrichtenwesen	25	25	0	50	65	15	0	20	25

* Kernhaushalte und Sonderrechnungen der Länder sowie Einrichtungen in öffentlich-rechtlicher Rechtsform unter Landesaufsicht ohne Sozialversicherung. - Gemeinsame Einrichtungen der Länder werden in dem Land nachgewiesen, in dem die Einrichtung ihren Sitz hat (z.B. Dataport).

Die Geheimhaltung wurde durch 5er-Rundung der Zahlen berücksichtigt, dabei kann es zu Rundungsdifferenzen in den Summen kommen.

5 Personal des öffentlichen Dienstes im kommunalen Bereich *

5.1.1 Beschäftigte am 30.06.2019 nach Aufgabenbereichen und Beschäftigungsverhältnis

Kommunale Aufgabenbereiche (Produktgruppen)	Insgesamt			darunter Frauen		
	insgesamt	Beamte/ Beamtinnen	Arbeitnehmer	zusammen	Beamtinnen	Arbeitnehmer
Insgesamt	1 556 445	187 755	1 368 685	965 780	84 515	881 265
Zentrale Verwaltung	457 650	119 385	338 265	255 475	45 505	209 970
dar.: Innere Verwaltung	315 665	66 585	249 080	188 950	33 540	155 410
Sicherheit und Ordnung	141 985	52 800	89 185	66 525	11 965	54 555
Schule und Kultur	182 850	13 245	169 605	129 455	7 570	121 880
dar.: Schulträgeraufgaben	112 585	11 000	101 585	84 310	6 240	78 070
Kultur und Wissenschaft	70 265	2 245	68 020	45 145	1 335	43 810
Soziales und Jugend	429 155	29 555	399 600	368 260	20 250	348 010
dar.: Soziale Hilfen	123 330	21 680	101 650	91 320	14 430	76 890
Kinder-, Jugend- und Familienhilfe	305 825	7 875	297 950	276 940	5 820	271 120
dar. Tageseinrichtungen für Kinder	233 240	1 040	232 200	220 545	750	219 795
Gesundheit und Sport	163 725	2 860	160 860	116 550	1 560	114 990
dar.: Gesundheitsdienste	142 865	2 355	140 515	106 795	1 340	105 455
dar.: Krankenhäuser	118 950	705	118 245	88 620	350	88 275
Sportförderung	20 855	510	20 350	9 755	220	9 535
Gestaltung der Umwelt	323 060	22 705	300 355	96 045	9 625	86 420
dar.: Räumliche Planung und Entwicklung	29 125	5 545	23 580	14 615	2 160	12 455
Bauen und Wohnen	36 020	6 045	29 970	18 940	3 075	15 865
Ver- und Entsorgung	90 665	1 975	88 690	19 690	750	18 940
Verkehrsflächen und -anlagen, ÖPNV	45 565	2 165	43 405	7 195	830	6 360
Natur- und Landschaftspflege	53 390	3 620	49 770	14 225	1 280	12 945
Sonstiges	68 295	3 355	64 940	21 380	1 525	19 855

* Kernhaushalte und Sonderrechnungen der Gemeinden/Gv. und kommunale Einrichtungen in öffentlich-rechtlicher Rechtsform einschl. Zweckverbände.

Die Geheimhaltung wurde durch 5er-Rundung der Zahlen berücksichtigt, dabei kann es zu Rundungsdifferenzen in den Summen kommen.

5 Personal des öffentlichen Dienstes im kommunalen Bereich *

5.1.2 Vollzeitbeschäftigte am 30.06.2019 nach Aufgabenbereichen und Beschäftigungsverhältnis

Kommunale Aufgabenbereiche (Produktgruppen)	Insgesamt			darunter Frauen		
	insgesamt	Beamte/ Beamtinnen	Arbeitnehmer	zusammen	Beamtinnen	Arbeitnehmer
Insgesamt	935 690	143 910	791 780	414 735	47 260	367 480
Zentrale Verwaltung	319 140	98 725	220 415	133 325	28 175	105 145
dar.: Innere Verwaltung	211 105	51 785	159 315	96 360	21 060	75 305
Sicherheit und Ordnung	108 035	46 935	61 100	36 960	7 115	29 845
Schule und Kultur	73 360	8 735	64 625	32 875	3 800	29 075
dar.: Schulträgeraufgaben	38 825	7 235	31 590	15 190	3 120	12 070
Kultur und Wissenschaft	34 535	1 500	33 035	17 685	680	17 005
Soziales und Jugend	197 835	18 095	179 740	150 645	9 790	140 850
dar.: Soziale Hilfen	71 460	13 595	57 865	44 465	7 125	37 340
Kinder-, Jugend- und Familienhilfe	126 375	4 495	121 875	106 175	2 665	103 510
dar. Tageseinrichtungen für Kinder	88 200	610	87 590	80 280	340	79 940
Gesundheit und Sport	89 645	1 880	87 760	51 045	735	50 310
dar.: Gesundheitsdienste	77 025	1 495	75 530	47 940	620	47 325
dar.: Krankenhäuser	65 930	415	65 515	41 160	115	41 045
Sportförderung	12 620	385	12 235	3 105	115	2 990
Gestaltung der Umwelt	255 710	16 470	239 235	46 850	4 755	42 095
dar.: Räumliche Planung und Entwicklung	20 000	4 045	15 955	7 270	1 065	6 210
Bauen und Wohnen	24 555	4 195	20 360	9 300	1 525	7 775
Ver- und Entsorgung	77 370	1 465	75 905	10 395	380	10 010
Verkehrsflächen und -anlagen, ÖPNV	39 905	1 640	38 270	3 895	430	3 470
Natur- und Landschaftspflege	42 610	2 725	39 885	7 220	560	6 655
Sonstiges	51 260	2 400	48 860	8 770	800	7 975

* Kernhaushalte und Sonderrechnungen der Gemeinden/Gv. und kommunale Einrichtungen in öffentlich-rechtlicher Rechtsform einschl. Zweckverbände.

Die Geheimhaltung wurde durch 5er-Rundung der Zahlen berücksichtigt, dabei kann es zu Rundungsdifferenzen in den Summen kommen.

5 Personal des öffentlichen Dienstes im kommunalen Bereich *

5.1.3 Teilzeitbeschäftigte am 30.06.2019 nach Aufgabenbereichen und Beschäftigungsverhältnis

Kommunale Aufgabenbereiche (Produktgruppen)	Insgesamt			darunter Frauen		
	insgesamt	Beamte/ Beamtinnen	Arbeitnehmer	zusammen	Beamtinnen	Arbeitnehmer
Insgesamt	620 755	43 850	576 905	551 045	37 255	513 790
Zentrale Verwaltung	138 510	20 660	117 850	122 150	17 330	104 820
dar.: Innere Verwaltung	104 565	14 800	89 765	92 590	12 480	80 110
Sicherheit und Ordnung	33 950	5 865	28 085	29 560	4 850	24 715
Schule und Kultur	109 490	4 510	104 980	96 580	3 770	92 805
dar.: Schulträgeraufgaben	73 760	3 765	69 990	69 120	3 120	66 000
Kultur und Wissenschaft	35 730	745	34 985	27 460	655	26 805
Soziales und Jugend	231 320	11 460	219 860	217 615	10 460	207 155
dar.: Soziale Hilfen	51 870	8 085	43 785	46 850	7 305	39 550
Kinder-, Jugend- und Familienhilfe	179 450	3 375	176 075	170 765	3 155	167 610
dar. Tageseinrichtungen für Kinder	145 040	430	144 610	140 260	410	139 850
Gesundheit und Sport	74 080	980	73 100	65 505	830	64 675
dar.: Gesundheitsdienste	65 840	855	64 985	58 855	725	58 130
dar.: Krankenhäuser	53 020	295	52 730	47 465	235	47 230
Sportförderung	8 240	125	8 115	6 650	105	6 545
Gestaltung der Umwelt	67 355	6 235	61 120	49 195	4 870	44 325
dar.: Räumliche Planung und Entwicklung	9 125	1 500	7 620	7 345	1 095	6 245
Bauen und Wohnen	11 460	1 850	9 610	9 645	1 550	8 095
Ver- und Entsorgung	13 295	510	12 785	9 295	370	8 930
Verkehrsflächen und -anlagen, ÖPNV	5 660	525	5 135	3 295	405	2 890
Natur- und Landschaftspflege	10 780	895	9 885	7 005	720	6 285
Sonstiges	17 035	955	16 080	12 610	730	11 880

* Kernhaushalte und Sonderrechnungen der Gemeinden/Gv. und kommunale Einrichtungen in öffentlich-rechtlicher Rechtsform einschl. Zweckverbände.

Die Geheimhaltung wurde durch 5er-Rundung der Zahlen berücksichtigt, dabei kann es zu Rundungsdifferenzen in den Summen kommen.

5 Personal des öffentlichen Dienstes im kommunalen Bereich *

5.1.4 Vollzeitäquivalent der Beschäftigten am 30.06.2019 nach Aufgabenbereichen und Beschäftigungsverhältnis

Kommunale Aufgabenbereiche (Produktgruppen)	Insgesamt			darunter Frauen		
	insgesamt	Beamte/ Beamtinnen	Arbeitnehmer	zusammen	Beamtinnen	Arbeitnehmer
Insgesamt	1 328 915	172 820	1 156 095	762 770	71 565	691 210
Zentrale Verwaltung	406 580	112 250	294 330	210 085	39 435	170 645
dar.: Innere Verwaltung	276 720	61 465	215 255	154 040	29 165	124 875
Sicherheit und Ordnung	129 860	50 785	79 075	56 040	10 275	45 770
Schule und Kultur	133 945	11 715	122 230	86 095	6 245	79 850
dar.: Schulträgeraufgaben	79 095	9 725	69 365	52 630	5 145	47 490
Kultur und Wissenschaft	54 855	1 990	52 865	33 465	1 105	32 360
Soziales und Jugend	354 070	25 680	328 390	297 255	16 645	280 610
dar.: Soziale Hilfen	106 365	18 990	87 375	75 840	11 940	63 900
Kinder-, Jugend- und Familienhilfe	247 705	6 690	241 015	221 410	4 705	216 710
dar. Tageseinrichtungen für Kinder	187 330	890	186 440	175 880	605	175 275
Gesundheit und Sport	135 260	2 520	132 740	91 255	1 275	89 980
dar.: Gesundheitsdienste	118 060	2 060	116 000	84 480	1 090	83 390
dar.: Krankenhäuser	98 945	615	98 335	70 475	275	70 200
Sportförderung	17 200	465	16 735	6 775	180	6 590
Gestaltung der Umwelt	299 060	20 655	278 405	78 085	7 960	70 125
dar.: Räumliche Planung und Entwicklung	26 250	5 085	21 165	12 240	1 805	10 435
Bauen und Wohnen	32 000	5 420	26 580	15 525	2 540	12 985
Ver- und Entsorgung	85 755	1 800	83 955	16 260	620	15 645
Verkehrsflächen und -anlagen, ÖPNV	43 625	1 995	41 630	6 040	700	5 340
Natur- und Landschaftspflege	49 760	3 315	46 445	11 740	1 025	10 715
Sonstiges	61 665	3 040	58 625	16 280	1 275	15 000

* Kernhaushalte und Sonderrechnungen der Gemeinden/Gv. und kommunale Einrichtungen in öffentlich-rechtlicher Rechtsform einschl. Zweckverbände.

Die Geheimhaltung wurde durch 5er-Rundung der Zahlen berücksichtigt, dabei kann es zu Rundungsdifferenzen in den Summen kommen.

5 Personal des öffentlichen Dienstes im kommunalen Bereich *

5.2 Vollzeitäquivalent der Beschäftigten am 30.06.2019 nach Aufgabenbereichen und Ländern

Kommunale Aufgabenbereiche (Produktgruppen)	Insgesamt	Baden- Württemberg	Bayern	Brandenburg	Hessen	Mecklenburg- Vorpommern	Nieder- sachsen
Insgesamt	1 328 915	203 215	250 420	45 540	101 730	23 975	125 215
Zentrale Verwaltung	406 580	61 840	54 540	16 245	30 600	10 065	39 100
dar.: Innere Verwaltung	276 720	46 805	38 015	11 315	20 035	6 895	26 455
Sicherheit und Ordnung	129 860	15 035	16 525	4 930	10 565	3 170	12 645
Schule und Kultur	133 945	21 745	29 500	3 860	8 385	2 170	11 700
dar.: Schulträgeraufgaben	79 095	12 815	20 330	2 125	5 395	1 335	8 100
Kultur und Wissenschaft	54 855	8 925	9 165	1 740	2 985	840	3 600
Soziales und Jugend	354 070	58 015	49 225	15 930	34 640	4 405	35 305
dar.: Soziale Hilfen	106 365	14 395	16 205	3 270	8 945	2 005	11 180
Kinder-, Jugend- und Familienhilfe	247 705	43 620	33 020	12 660	25 695	2 395	24 125
dar.: Tageseinrichtungen für Kinder	187 330	35 720	24 190	11 000	20 725	1 490	16 055
Gesundheit und Sport	135 260	18 290	54 985	1 215	3 790	1 780	7 845
dar.: Gesundheitsdienste	118 060	14 700	52 105	755	2 185	1 515	6 300
dar.: Krankenhäuser	98 945	12 500	48 795	0	595	1 160	3 840
Sportförderung	17 200	3 590	2 880	460	1 605	265	1 545
Gestaltung der Umwelt	299 060	43 325	62 165	8 290	24 320	5 550	31 260
dar.: Räumliche Planung und Entwicklung	26 250	4 540	3 065	1 375	2 020	790	2 200
Bauen und Wohnen	32 000	3 985	7 675	990	3 070	545	2 965
Ver- und Entsorgung	85 755	10 430	17 170	2 105	6 165	1 310	9 250
Verkehrsflächen und -anlagen, ÖPNV	43 625	6 585	10 875	1 115	1 970	640	4 850
Natur- und Landschaftspflege	49 760	9 215	6 290	1 860	4 540	1 025	4 610
Sonstiges	61 665	8 570	17 095	845	6 555	1 245	7 395

* Kernhaushalte und Sonderrechnungen der Gemeinden/Gv. und kommunale Einrichtungen in öffentlich-rechtlicher Rechtsform einschl. Zweckverbände.

Die Geheimhaltung wurde durch 5er-Rundung der Zahlen berücksichtigt, dabei kann es zu Rundungsdifferenzen in den Summen kommen.

5 Personal des öffentlichen Dienstes im kommunalen Bereich *

5.2 Vollzeitäquivalent der Beschäftigten am 30.06.2019 nach Aufgabenbereichen und Ländern

Kommunale Aufgabenbereiche (Produktgruppen)	Nordrhein- Westfalen	Rheinland- Pfalz	Saarland	Sachsen	Sachsen- Anhalt	Schleswig- Holstein	Thüringen
Insgesamt	306 870	68 000	15 065	69 760	42 040	43 140	33 945
Zentrale Verwaltung	106 900	21 915	4 100	22 840	14 665	13 965	9 810
dar.: Innere Verwaltung	66 985	15 940	2 680	15 665	10 005	9 605	6 310
Sicherheit und Ordnung	39 915	5 975	1 420	7 175	4 655	4 355	3 495
Schule und Kultur	29 465	6 390	1 270	6 735	3 830	5 010	3 895
dar.: Schulträgeraufgaben	14 930	3 950	875	2 310	1 470	3 530	1 925
Kultur und Wissenschaft	14 530	2 440	390	4 425	2 355	1 480	1 970
Soziales und Jugend	76 610	20 610	4 185	22 065	13 455	10 730	8 895
dar.: Soziale Hilfen	29 180	3 685	1 720	5 940	3 725	3 590	2 525
Kinder-, Jugend- und Familienhilfe	47 430	16 930	2 470	16 125	9 730	7 140	6 370
dar.: Tageseinrichtungen für Kinder	30 130	14 245	1 800	13 810	8 310	4 845	5 005
Gesundheit und Sport	30 825	4 100	385	5 755	2 575	2 485	1 225
dar.: Gesundheitsdienste	27 320	3 135	165	4 905	2 015	2 140	820
dar.: Krankenhäuser	23 205	2 495	0	3 985	1 415	950	0
Sportförderung	3 505	965	220	850	560	340	410
Gestaltung der Umwelt	63 070	14 985	5 125	12 370	7 510	10 950	10 125
dar.: Räumliche Planung und Entwicklung	7 225	955	305	1 995	745	465	575
Bauen und Wohnen	7 255	1 155	670	945	710	810	1 230
Ver- und Entsorgung	18 245	6 835	1 255	3 235	2 515	3 835	3 410
Verkehrsflächen und -anlagen, ÖPNV	10 175	1 970	160	2 610	995	1 090	585
Natur- und Landschaftspflege	13 000	2 645	780	1 885	1 605	1 345	970
Sonstiges	7 165	1 425	1 955	1 700	945	3 410	3 355

* Kernhaushalte und Sonderrechnungen der Gemeinden/Gv. und kommunale Einrichtungen in öffentlich-rechtlicher Rechtsform einschl. Zweckverbände.

Die Geheimhaltung wurde durch 5er-Rundung der Zahlen berücksichtigt, dabei kann es zu Rundungsdifferenzen in den Summen kommen.

5 Personal des öffentlichen Dienstes im kommunalen Bereich *

5.3 Vollzeitäquivalent der Beschäftigten am 30.06.2019 nach Beschäftigungsbereichen, Aufgabenbereichen und Ländern

Kommunale Aufgabenbereiche (Produktgruppen)	Insgesamt	Baden- Württemberg	Bayern	Brandenburg	Hessen	Mecklenburg- Vorpommern	Nieder- sachsen
Insgesamt	1 328 915	203 215	250 420	45 540	101 730	23 975	125 215
Kernhaushalt	1 033 520	167 970	165 390	41 435	83 275	19 040	106 020
Zentrale Verwaltung	381 755	58 730	49 110	15 280	29 220	9 800	37 920
dar.: Innere Verwaltung	255 000	43 750	33 645	10 695	18 785	6 710	25 660
Sicherheit und Ordnung	126 755	14 980	15 460	4 585	10 435	3 090	12 260
Schule und Kultur	113 370	19 645	24 485	3 515	7 460	1 940	11 140
dar.: Schulträgeraufgaben	74 055	12 610	17 935	2 120	4 985	1 100	8 050
Kultur und Wissenschaft	39 315	7 035	6 550	1 395	2 475	840	3 090
Soziales und Jugend	317 815	54 670	44 265	15 450	28 295	3 430	33 285
dar.: Soziale Hilfen	85 300	11 170	11 450	3 095	6 530	1 235	9 530
Kinder-, Jugend- und Familienhilfe	232 515	43 500	32 815	12 355	21 765	2 200	23 755
dar.: Tageseinrichtungen für Kinder	174 675	35 620	24 070	10 695	17 300	1 300	16 020
Gesundheit und Sport	28 835	3 645	4 360	1 080	2 595	595	3 720
dar.: Gesundheitsdienste	15 870	1 260	2 105	755	1 410	355	2 265
Sportförderung	12 965	2 385	2 255	325	1 190	240	1 455
Gestaltung der Umwelt	191 745	31 280	43 170	6 115	15 695	3 270	19 960
dar.: Räumliche Planung und Entwicklung	25 415	4 380	3 010	1 345	1 830	790	1 995
Bauen und Wohnen	30 315	3 800	7 195	985	3 010	530	2 670
Ver- und Entsorgung	13 895	1 895	4 535	205	1 200	135	1 410
Verkehrsflächen und -anlagen, ÖPNV	34 185	5 610	9 185	1 050	1 360	585	3 600
Natur- und Landschaftspflege	40 515	8 515	5 930	1 685	3 600	845	3 975
Sonstiges	47 420	7 080	13 320	845	4 695	390	6 310
Sonderrechnungen	158 235	19 320	24 925	2 160	13 410	3 765	9 420
dar.: Krankenhäuser	41 365	4 355	9 205	0	590	1 160	1 845
Ver- und Entsorgung	35 800	6 055	7 015	280	3 460	350	2 635
Einrichtungen in öffentlich-rechtlicher Rechtsform ¹	137 160	15 925	60 105	1 950	5 050	1 165	9 770
dar.: Krankenhäuser	57 190	8 105	39 415	0	0	0	1 975
Ver- und Entsorgung	36 065	2 475	5 620	1 620	1 505	820	5 200

* Kernhaushalte und Sonderrechnungen der Gemeinden/Gv. und kommunale Einrichtungen in öffentlich-rechtlicher Rechtsform einschl. Zweckverbände.

¹ Einschl. Zweckverbände.

Die Geheimhaltung wurde durch 5er-Rundung der Zahlen berücksichtigt, dabei kann es zu Rundungsdifferenzen in den Summen kommen.

5 Personal des öffentlichen Dienstes im kommunalen Bereich *

5.3 Vollzeitäquivalent der Beschäftigten am 30.06.2019 nach Beschäftigungsbereichen, Aufgabenbereichen und Ländern

Kommunale Aufgabenbereiche (Produktgruppen)	Nordrhein- Westfalen	Rheinland- Pfalz	Saarland	Sachsen	Sachsen- Anhalt	Schleswig- Holstein	Thüringen
Insgesamt	306 870	68 000	15 065	69 760	42 040	43 140	33 945
Kernhaushalt	232 440	54 170	13 110	55 685	32 150	34 395	28 435
Zentrale Verwaltung	96 835	21 135	3 995	22 425	13 740	13 830	9 735
dar.: Innere Verwaltung	57 350	15 165	2 680	15 310	9 420	9 540	6 285
Sicherheit und Ordnung	39 480	5 975	1 315	7 115	4 320	4 290	3 450
Schule und Kultur	23 760	6 130	1 210	4 670	2 725	3 610	3 085
dar.: Schulträgeraufgaben	14 215	3 890	870	2 310	1 450	2 600	1 920
Kultur und Wissenschaft	9 545	2 245	340	2 360	1 275	1 010	1 165
Soziales und Jugend	67 455	19 405	4 130	18 535	10 310	9 875	8 725
dar.: Soziale Hilfen	24 385	3 150	1 720	5 545	2 180	2 955	2 355
Kinder-, Jugend- und Familienhilfe	43 065	16 250	2 410	12 985	8 130	6 920	6 370
dar.: Tageseinrichtungen für Kinder	27 045	13 565	1 800	10 895	6 730	4 620	5 005
Gesundheit und Sport	6 630	1 360	340	1 560	960	960	1 025
dar.: Gesundheitsdienste	4 165	600	165	920	435	690	750
Sportförderung	2 465	760	175	635	530	270	275
Gestaltung der Umwelt	37 765	6 140	3 440	8 495	4 420	6 125	5 870
dar.: Räumliche Planung und Entwicklung	7 120	945	305	1 945	720	465	575
Bauen und Wohnen	6 885	1 130	525	925	705	735	1 230
Ver- und Entsorgung	3 200	230	105	205	145	545	75
Verkehrsflächen und -anlagen, ÖPNV	7 150	1 000	145	2 560	825	825	295
Natur- und Landschaftspflege	8 525	1 820	705	1 700	1 260	1 085	875
Sonstiges	4 890	1 015	1 660	1 165	765	2 470	2 815
Sonderrechnungen	49 850	8 170	1 170	11 660	7 690	4 125	2 560
dar.: Krankenhäuser	17 855	955	0	3 985	1 415	0	0
Ver- und Entsorgung	5 725	4 515	525	1 265	835	2 210	920
Einrichtungen in öffentlich-rechtlicher Rechtsform ¹	24 580	5 660	785	2 415	2 195	4 615	2 950
dar.: Krankenhäuser	5 210	1 540	0	0	0	945	0
Ver- und Entsorgung	9 320	2 090	625	1 760	1 530	1 080	2 410

* Kernhaushalte und Sonderrechnungen der Gemeinden/Gv. und kommunale Einrichtungen in öffentlich-rechtlicher Rechtsform einschl. Zweckverbände.

1 Einschl. Zweckverbände.

Die Geheimhaltung wurde durch 5er-Rundung der Zahlen berücksichtigt, dabei kann es zu Rundungsdifferenzen in den Summen kommen.

6 Personal des öffentlichen Dienstes im Bereich der Sozialversicherung *

6.1 Beschäftigte am 30.06.2019 nach Beschäftigungsverhältnis

Sozialversicherung	Insgesamt	Beamte/ Beamtinnen	Arbeitnehmer	
			zusammen	darunter DO-Angestellte
Insgesamt				
Beschäftigte				
Sozialversicherung unter Aufsicht der Länder				
Krankenversicherung	69 545	0	69 545	7 440
Unfallversicherung	3 295	450	2 845	485
Rentenversicherung	36 230	8 550	27 680	0
Sonstige Einrichtungen¹	9 080	15	9 065	20
zusammen	118 150	9 015	109 135	7 945
Sozialversicherung unter Aufsicht des Bundes				
Krankenversicherung	73 840	0	73 840	655
Unfallversicherung	21 620	295	21 330	8 485
Rentenversicherung	23 470	4 355	19 115	5
Knappschaftsversicherung und landwirtschaftl. Sozialversicherung	16 355	2 350	14 005	2 140
Bundesagentur für Arbeit	111 925	12 560	99 365	0
Sonstige Einrichtungen¹	600	0	600	5
zusammen	247 815	19 565	228 250	11 290
Insgesamt	365 960	28 580	337 385	19 235
Vollzeitäquivalent				
Sozialversicherung unter Aufsicht der Länder				
Krankenversicherung	60 510	0	60 510	6 450
Unfallversicherung	2 975	405	2 565	450
Rentenversicherung	31 615	7 610	24 000	0
Sonstige Einrichtungen¹	8 020	15	8 005	20
zusammen	103 115	8 030	95 085	6 920
Sozialversicherung unter Aufsicht des Bundes				
Krankenversicherung	64 935	0	64 935	600
Unfallversicherung	19 610	270	19 345	7 870
Rentenversicherung	21 020	3 920	17 095	5
Knappschaftsversicherung und landwirtschaftl. Sozialversicherung	14 580	2 145	12 435	1 920
Bundesagentur für Arbeit	100 620	10 915	89 705	0
Sonstige Einrichtungen¹	550	0	550	5
zusammen	221 320	17 250	204 070	10 395
Insgesamt	324 435	25 280	299 155	17 315

* Einschl. Bundesagentur für Arbeit.

¹ In öffentlich-rechtlicher Rechtsform. - In der Regel Verbände und medizinische Dienste.

Die Geheimhaltung wurde durch 5er-Rundung der Zahlen berücksichtigt, dabei kann es zu Rundungsdifferenzen in den Summen kommen.

6 Personal des öffentlichen Dienstes im Bereich der Sozialversicherung *

6.1 Beschäftigte am 30.06.2019 nach Beschäftigungsverhältnis

Sozialversicherung	Insgesamt	Beamtinnen	Arbeitnehmer	
			zusammen	darunter DO-Angestellte
darunter Frauen				
Beschäftigte				
Sozialversicherung unter Aufsicht der Länder				
Krankenversicherung	50 840	0	50 840	3 485
Unfallversicherung	2 200	220	1 980	260
Rentenversicherung	25 400	4 870	20 530	0
Sonstige Einrichtungen¹	6 855	5	6 850	0
zusammen	85 295	5 095	80 200	3 745
Sozialversicherung unter Aufsicht des Bundes				
Krankenversicherung	50 510	0	50 510	240
Unfallversicherung	13 030	150	12 880	3 840
Rentenversicherung	17 115	2 590	14 530	0
Knappschaftsversicherung und landwirtschaftl. Sozialversicherung	10 825	1 270	9 555	1 075
Bundesagentur für Arbeit	79 290	7 975	71 315	0
Sonstige Einrichtungen¹	345	0	345	0
zusammen	171 110	11 985	159 130	5 155
Insgesamt	256 405	17 080	239 330	8 900
Vollzeitäquivalent				
Sozialversicherung unter Aufsicht der Länder				
Krankenversicherung	42 355	0	42 355	2 665
Unfallversicherung	1 905	185	1 725	225
Rentenversicherung	21 140	4 040	17 100	0
Sonstige Einrichtungen¹	5 890	5	5 885	0
zusammen	71 290	4 225	67 065	2 890
Sozialversicherung unter Aufsicht des Bundes				
Krankenversicherung	42 275	0	42 275	190
Unfallversicherung	11 250	130	11 120	3 335
Rentenversicherung	14 905	2 225	12 680	0
Knappschaftsversicherung und landwirtschaftl. Sozialversicherung	9 190	1 085	8 105	880
Bundesagentur für Arbeit	68 775	6 510	62 265	0
Sonstige Einrichtungen¹	305	0	305	0
zusammen	146 690	9 945	136 745	4 405
Insgesamt	217 980	14 175	203 810	7 295

* Einschl. Bundesagentur für Arbeit.

1 In öffentlich-rechtlicher Rechtsform. - In der Regel Verbände und medizinische Dienste.

Die Geheimhaltung wurde durch 5er-Rundung der Zahlen berücksichtigt, dabei kann es zu Rundungsdifferenzen in den Summen kommen.

6 Personal des öffentlichen Dienstes im Bereich der Sozialversicherung *

6.2 Beschäftigte am 30.06.2019 nach Arbeitsort und Beschäftigungsverhältnis

Arbeitsort	Insgesamt	Beamte/ Beamtinnen	Arbeitnehmer	
			zusammen	darunter DO-Angestellte
Beschäftigte				
Baden-Württemberg	41 650	3 090	38 565	2 535
Bayern	52 885	4 470	48 415	4 205
Berlin	31 780	3 660	28 120	680
Brandenburg	10 475	680	9 790	250
Bremen	4 750	320	4 435	285
Hamburg	16 070	780	15 295	1 345
Hessen	22 650	1 800	20 850	1 350
Mecklenburg-Vorpommern	8 355	860	7 495	55
Niedersachsen	31 805	2 190	29 610	1 415
Nordrhein-Westfalen	75 855	5 590	70 265	4 695
Rheinland-Pfalz	15 840	1 240	14 605	1 060
Saarland	5 100	505	4 600	175
Sachsen	18 090	915	17 175	325
Sachsen-Anhalt	9 590	690	8 900	150
Schleswig-Holstein	10 570	1 005	9 565	420
Thüringen	10 495	790	9 705	295
Insgesamt	365 960	28 580	337 385	19 235

Vollzeitäquivalent

Baden-Württemberg	35 695	2 675	33 020	2 265
Bayern	45 495	3 815	41 680	3 625
Berlin	29 085	3 310	25 780	630
Brandenburg	9 625	630	8 990	230
Bremen	4 190	275	3 910	265
Hamburg	14 570	685	13 890	1 245
Hessen	19 880	1 615	18 265	1 235
Mecklenburg-Vorpommern	7 725	790	6 935	55
Niedersachsen	27 825	1 915	25 905	1 315
Nordrhein-Westfalen	67 590	4 965	62 625	4 225
Rheinland-Pfalz	13 785	1 085	12 695	975
Saarland	4 530	465	4 060	160
Sachsen	16 605	825	15 785	305
Sachsen-Anhalt	8 875	635	8 235	140
Schleswig-Holstein	9 280	875	8 405	360
Thüringen	9 685	720	8 965	280
Insgesamt	324 435	25 280	299 155	17 315

* Einschl. Bundesagentur für Arbeit.

Die Geheimhaltung wurde durch 5er-Rundung der Zahlen berücksichtigt, dabei kann es zu Rundungsdifferenzen in den Summen kommen.

7 Ausgewählte Personalgruppen des öffentlichen Dienstes

7.1 Beschäftigte in Ausbildung im öffentlichen Dienst am 30.06.2019 nach Beschäftigungsverhältnis und Beschäftigungsbereichen

Beschäftigungsverhältnis	Insgesamt	Bundesbereich	Landesbereich	kommunaler Bereich	Sozialversicherung ¹
Insgesamt					
Beamte/Beamtinnen	135 505	13 590	110 230	10 975	710
Arbeitnehmer ²	115 140	6 325	47 480	48 675	12 665
dar. Dienstordnungsangestellte	620	X	X	X	620
Insgesamt	250 650	19 910	157 715	59 650	13 375
darunter Frauen					
Beamte/Beamtinnen	73 965	4 605	62 990	5 885	485
Arbeitnehmer ²	73 415	2 430	29 235	32 665	9 090
dar. Dienstordnungsangestellte	440	X	X	X	440
Insgesamt	147 380	7 030	92 225	38 550	9 575

1 Einschl. Bundesagentur für Arbeit.

2 Einschl. Dienstordnungsangestellte in der Sozialversicherung.

7.2 Arbeitnehmer mit Zeitvertrag im öffentlichen Dienst am 30.06.2019 nach Beschäftigungsverhältnis und Beschäftigungsbereichen

Beschäftigungsumfang	Insgesamt	Bundesbereich	Landesbereich	kommunaler Bereich	Sozialversicherung ¹
Insgesamt					
Vollzeitbeschäftigte	207 090	12 400	138 235	44 800	11 660
Teilzeitbeschäftigte	237 350	5 450	181 090	45 885	4 930
Insgesamt	444 445	17 850	319 320	90 680	16 595
darunter Frauen					
Vollzeitbeschäftigte	99 910	5 560	63 725	23 070	7 555
Teilzeitbeschäftigte	153 115	3 770	107 450	37 710	4 190
Insgesamt	253 030	9 330	171 175	60 780	11 745

1 Einschl. Bundesagentur für Arbeit.

Die Geheimhaltung wurde durch 5er-Rundung der Zahlen berücksichtigt, dabei kann es zu Rundungsdifferenzen in den Summen kommen.

7 Ausgewählte Personalgruppen des öffentlichen Dienstes

7.3 Richter/-innen und Staatsanwälte/Staatsanwältinnen am 30.06.2019 nach Beschäftigungsbereichen und Besoldungsgruppen

Beschäftigungsbereich	Insgesamt	Besoldungsordnung R			
		R 1	R 2	R 3	R 4 - R 10
Richter/-innen					
Insgesamt					
Bundesbereich ¹	440	0	80	25	335
Landesbereich	23 395	15 610	6 395	1 125	270
Insgesamt	23 835	15 610	6 475	1 145	605
darunter Frauen					
Bundesbereich ¹	140	0	20	5	115
Landesbereich	11 715	8 915	2 415	310	75
Insgesamt	11 855	8 915	2 435	315	190
Staatsanwälte/Staatsanwältinnen					
Insgesamt					
Bundesbereich	105	0	20	50	35
Landesbereich	6 090	4 730	1 150	130	75
Insgesamt	6 195	4 730	1 170	180	110
darunter Frauen					
Bundesbereich	35	0	10	15	10
Landesbereich	3 125	2 685	395	30	15
Insgesamt	3 160	2 685	405	50	25

¹ Ohne Richterinnen und Richter des Bundesverfassungsgerichts.

7.4 Beamte/Beamtinnen im Bereich der Besoldungsordnungen C und W am 30.06.2019 nach Besoldungsgruppen *

Besoldungsgruppen	Anzahl	durchschnittliche Brutto-Monatsbezüge	Durchschnittsalter
Insgesamt			
C 4	3 215	8 970	60,4
C 3	4 410	7 340	60,2
C 2	1 635	6 570	57,7
C 1	15	4 260	41,8
zusammen	9 280	7 760	59,8
W 3	11 130	9 030	50,9
W 2	16 575	7 000	49,3
W 1	1 425	4 960	37,7
zusammen	29 130	7 670	49,3
Insgesamt	38 410	7 690	51,8
darunter Frauen			
C 4	370	8 550	59,8
C 3	765	7 210	59,3
C 2	385	6 390	56,6
C 1	10	4 210	42,3
zusammen	1 535	7 300	58,6
W 3	2 620	8 480	49,9
W 2	4 385	6 760	48,3
W 1	665	4 880	38,0
zusammen	7 675	7 190	48,0
Insgesamt	9 210	7 200	49,7

* In der Regel Professoren oder Professorinnen.

Die Geheimhaltung wurde durch 5er-Rundung der Zahlen berücksichtigt, dabei kann es zu Rundungsdifferenzen in den Summen kommen.

7 Ausgewählte Personalgruppen des öffentlichen Dienstes

7.5 Entwicklung des Vollzeitäquivalents der Beschäftigten in den Kernhaushalten des Bundes und der Länder im Aufgabenbereich Polizei nach Beschäftigungsverhältnis und Ländern *

Stichtag Bund/Land	30. Juni							
	1998	2013	2014	2015	2016	2017	2018	2019
Insgesamt								
Bund	43 420	42 980	42 725	43 045	43 610	45 935	48 465	50 840
Baden-Württemberg	31 050	28 925	28 935	28 815	28 860	29 085	29 465	30 040
Bayern	36 665	37 935	38 365	38 555	38 475	38 805	39 350	39 765
Berlin	27 940	22 345	22 575	22 905	23 275	24 020	24 710	25 175
Brandenburg	10 460	8 525	8 485	8 465	8 540	8 575	8 755	8 860
Bremen	3 405	3 210	3 200	3 170	3 180	3 285	3 310	3 410
Hamburg	9 675	9 450	9 435	9 450	9 500	9 620	9 985	10 290
Hessen	18 280	17 685	17 700	17 770	18 190	18 625	19 105	19 395
Mecklenburg-Vorpommern	6 830	5 745	5 730	5 605	5 580	5 540	5 530	5 450
Niedersachsen	21 665	22 770	22 815	22 850	23 175	23 715	24 370	24 960
Nordrhein-Westfalen	49 055	47 720	47 820	47 815	48 310	49 075	49 735	50 510
Rheinland-Pfalz	11 000	11 760	11 870	11 990	12 075	12 290	12 385	12 580
Saarland	3 245	3 275	3 220	3 175	3 150	3 160	3 140	3 125
Sachsen	15 130	13 570	13 500	13 335	13 555	14 175	14 460	14 535
Sachsen-Anhalt	11 475	7 940	7 780	7 600	7 455	7 705	7 695	7 895
Schleswig-Holstein	8 245	7 725	7 860	7 915	8 000	8 245	8 405	8 560
Thüringen	8 160	7 225	7 170	7 120	7 055	7 040	7 010	7 060
Insgesamt	315 705	298 775	299 175	299 585	301 990	308 890	315 865	322 455
Beamte/Beamtinnen								
Bund	35 435	35 820	35 755	36 260	36 805	38 955	41 215	43 360
Baden-Württemberg	26 355	25 775	25 610	25 585	25 645	25 820	26 120	26 610
Bayern	31 330	32 940	33 325	33 575	33 470	33 780	34 210	34 650
Berlin	21 185	18 410	18 635	18 915	19 210	19 755	20 310	20 675
Brandenburg	8 530	7 600	7 580	7 585	7 680	7 740	7 875	7 970
Bremen	3 085	2 975	2 955	2 935	2 950	2 980	3 000	3 035
Hamburg	8 050	8 220	8 240	8 280	8 345	8 445	8 705	8 935
Hessen	15 135	15 010	15 020	15 095	15 430	15 895	16 285	16 525
Mecklenburg-Vorpommern	5 940	5 120	5 085	4 970	4 945	4 915	4 885	4 820
Niedersachsen	18 470	19 490	19 485	19 550	19 830	20 255	20 845	21 440
Nordrhein-Westfalen	43 295	42 450	42 540	42 585	43 040	43 510	43 945	44 265
Rheinland-Pfalz	9 725	10 310	10 405	10 500	10 550	10 640	10 635	10 775
Saarland	2 880	2 965	2 905	2 870	2 825	2 815	2 800	2 790
Sachsen	12 650	11 645	11 630	11 485	11 540	11 725	11 950	12 155
Sachsen-Anhalt	8 985	6 875	6 770	6 645	6 530	6 820	6 875	7 140
Schleswig-Holstein	7 355	6 900	7 020	7 070	7 130	7 370	7 475	7 615
Thüringen	6 880	6 415	6 355	6 325	6 280	6 245	6 240	6 300
Zusammen	265 285	258 920	259 320	260 235	262 200	267 655	273 370	279 065
Arbeitnehmer								
Bund	7 985	7 160	6 970	6 785	6 805	6 980	7 245	7 485
Baden-Württemberg	4 690	3 150	3 325	3 235	3 215	3 265	3 350	3 430
Bayern	5 335	4 995	5 040	4 980	5 005	5 025	5 140	5 115
Berlin	6 760	3 935	3 940	3 990	4 065	4 265	4 400	4 500
Brandenburg	1 930	925	900	880	860	835	880	890
Bremen	320	235	240	230	230	300	310	370
Hamburg	1 625	1 225	1 195	1 170	1 160	1 180	1 280	1 355
Hessen	3 145	2 670	2 680	2 675	2 760	2 730	2 820	2 865
Mecklenburg-Vorpommern	890	630	645	635	635	625	645	630
Niedersachsen	3 195	3 280	3 330	3 300	3 345	3 465	3 525	3 520
Nordrhein-Westfalen	5 760	5 270	5 275	5 235	5 270	5 565	5 790	6 250
Rheinland-Pfalz	1 275	1 450	1 465	1 490	1 530	1 645	1 750	1 805
Saarland	365	310	315	305	325	345	340	340
Sachsen	2 485	1 920	1 875	1 855	2 010	2 450	2 510	2 380
Sachsen-Anhalt	2 490	1 070	1 010	955	925	885	820	760
Schleswig-Holstein	890	825	840	840	870	875	930	945
Thüringen	1 280	805	815	795	775	795	765	760
Zusammen	50 420	39 855	39 855	39 345	39 785	41 230	42 495	43 390

* Einschließlich des Personals des Bundeskriminalamtes und der Landeskriminalämter sowie Personal in Ausbildung. Neben Polizeivollzugsbeamtinnen und -beamten ist hier auch das Verwaltungspersonal nachgewiesen.

Die Geheimhaltung wurde durch 5er-Rundung der Zahlen berücksichtigt, dabei kann es zu Rundungsdifferenzen in den Summen kommen.

7 Ausgewählte Personalgruppen des öffentlichen Dienstes

7.5 Entwicklung des Vollzeitäquivalents der Beschäftigten in den Kernhaushalten des Bundes und der Länder im Aufgabenbereich Polizei nach Beschäftigungsverhältnis und Ländern *

Stichtag Bund/Land	30. Juni							
	1998	2013	2014	2015	2016	2017	2018	2019
darunter Frauen								
Bund	7 175	8 425	8 495	8 660	8 945	9 810	10 770	11 740
Baden-Württemberg	5 640	6 925	6 785	6 915	7 095	7 455	7 855	8 385
Bayern	5 995	7 925	8 190	8 400	8 625	9 000	9 435	9 845
Berlin	6 510	5 915	5 970	6 035	6 125	6 300	6 535	6 775
Brandenburg	2 375	2 230	2 265	2 280	2 335	2 360	2 490	2 550
Bremen	440	725	740	745	765	830	860	915
Hamburg	1 520	2 340	2 390	2 465	2 540	2 640	2 865	3 100
Hessen	3 390	4 385	4 495	4 585	4 835	5 055	5 345	5 605
Mecklenburg-Vorpommern	1 330	1 370	1 395	1 390	1 425	1 425	1 470	1 480
Niedersachsen	3 385	6 020	6 215	6 365	6 730	7 185	7 715	8 200
Nordrhein-Westfalen	7 260	10 575	11 000	11 395	11 935	12 625	13 345	14 250
Rheinland-Pfalz	1 595	2 660	2 795	2 920	3 070	3 290	3 475	3 670
Saarland	315	570	590	605	630	690	725	770
Sachsen	3 635	3 780	3 775	3 755	3 875	4 050	4 165	4 250
Sachsen-Anhalt	2 890	2 180	2 145	2 140	2 155	2 240	2 350	2 420
Schleswig-Holstein	1 260	1 755	1 815	1 865	1 935	2 085	2 195	2 285
Thüringen	1 895	1 890	1 905	1 935	1 920	1 930	1 945	2 040
Insgesamt	56 605	69 670	70 970	72 455	74 930	78 975	83 540	88 285
Beamtinnen								
Bund	3 710	5 220	5 340	5 565	5 805	6 545	7 335	8 175
Baden-Württemberg	2 630	4 625	4 455	4 625	4 835	5 175	5 535	6 010
Bayern	2 455	4 660	4 910	5 150	5 360	5 735	6 135	6 540
Berlin	3 900	4 470	4 535	4 615	4 715	4 875	5 070	5 305
Brandenburg	1 585	1 725	1 775	1 805	1 870	1 910	2 020	2 085
Bremen	250	600	610	620	645	675	705	735
Hamburg	845	1 840	1 900	1 985	2 060	2 160	2 360	2 565
Hessen	1 535	2 975	3 065	3 155	3 380	3 600	3 855	4 100
Mecklenburg-Vorpommern	785	1 000	1 030	1 025	1 060	1 075	1 115	1 145
Niedersachsen	1 580	4 120	4 290	4 455	4 805	5 200	5 690	6 190
Nordrhein-Westfalen	4 325	8 010	8 440	8 835	9 375	9 960	10 580	11 255
Rheinland-Pfalz	785	1 860	1 970	2 070	2 200	2 340	2 450	2 620
Saarland	100	410	430	450	465	515	550	600
Sachsen	2 145	2 565	2 600	2 600	2 715	2 790	2 875	2 975
Sachsen-Anhalt	1 340	1 475	1 480	1 505	1 545	1 665	1 810	1 920
Schleswig-Holstein	715	1 245	1 305	1 360	1 405	1 540	1 625	1 695
Thüringen	1 160	1 395	1 395	1 435	1 440	1 435	1 465	1 560
Zusammen	29 835	48 200	49 525	51 260	53 690	57 190	61 180	65 480
Arbeitnehmer								
Bund	3 465	3 205	3 155	3 095	3 135	3 265	3 440	3 565
Baden-Württemberg	3 015	2 300	2 330	2 290	2 260	2 280	2 315	2 375
Bayern	3 540	3 265	3 280	3 250	3 265	3 265	3 300	3 305
Berlin	2 610	1 445	1 440	1 425	1 405	1 425	1 460	1 470
Brandenburg	790	505	490	475	465	450	470	470
Bremen	195	130	130	125	125	155	155	180
Hamburg	675	500	490	475	475	485	505	535
Hessen	1 860	1 410	1 430	1 430	1 455	1 455	1 485	1 510
Mecklenburg-Vorpommern	545	370	365	365	360	350	355	340
Niedersachsen	1 805	1 900	1 930	1 915	1 925	1 985	2 025	2 005
Nordrhein-Westfalen	2 935	2 560	2 560	2 560	2 560	2 665	2 765	2 995
Rheinland-Pfalz	810	800	825	845	870	950	1 025	1 050
Saarland	210	155	160	155	165	175	175	165
Sachsen	1 490	1 215	1 175	1 155	1 155	1 260	1 290	1 275
Sachsen-Anhalt	1 555	705	665	630	610	570	540	500
Schleswig-Holstein	545	510	510	510	530	545	570	590
Thüringen	730	495	510	500	480	500	480	475
Zusammen	26 765	21 470	21 445	21 195	21 240	21 790	22 360	22 805

* Einschließlich des Personals des Bundeskriminalamtes und der Landeskriminalämter sowie Personal in Ausbildung. Neben Polizeivollzugsbeamtinnen und -beamten ist hier auch das Verwaltungspersonal nachgewiesen.

Die Geheimhaltung wurde durch 5er-Rundung der Zahlen berücksichtigt, dabei kann es zu Rundungsdifferenzen in den Summen kommen.

7 Ausgewählte Personalgruppen des öffentlichen Dienstes

7.6 Beschäftigte im Landesbereich im Aufgabenbereich "Allgemeinbildende und berufliche Schulen" (ohne "Unterrichtsverwaltung", "Sonstige schulische Aufgaben" und Personal in Ausbildung) am 30.06.2019 nach Beschäftigungsverhältnis und Einstufungen

Beschäftigungsverhältnis ----- Einstufungen	Insgesamt	Grundschulen	Weiterführende allgemeinbildende Schulen	Sonder-/ Förderschulen	Berufliche Schulen
Insgesamt					
Beamte / Beamtinnen					
A15 und höher	33 215	360	22 205	1 320	9 325
A14	83 900	5 765	51 790	2 850	23 495
A13	269 495	22 035	163 595	42 160	41 700
A12	179 265	103 920	72 560	1 530	1 260
A11	10 595	1 775	3 515	1 460	3 845
A10	7 890	1 340	2 645	1 335	2 575
A2 bis A9	3 215	290	1 145	1 050	730
Zusammen	587 575	135 485	317 455	51 705	82 930
Arbeitnehmer					
E14 und höher	9 445	810	5 375	390	2 865
E13, E 13Ü	70 845	9 910	42 645	6 805	11 485
E12	9 295	950	4 585	605	3 160
E11	34 125	15 845	13 920	1 640	2 715
E10	22 465	9 805	7 460	2 375	2 820
E9	24 670	5 505	4 170	10 095	4 905
E1 bis E8	27 470	14 140	7 600	3 200	2 530
Sonstige ¹	70	10	50	5	10
Zusammen	198 390	56 975	85 805	25 115	30 495
Beschäftigte insgesamt	785 965	192 460	403 265	76 820	113 425
darunter Frauen					
Beamtinnen					
A15 und höher	13 955	260	9 530	735	3 435
A14	46 895	4 595	29 365	1 790	11 140
A13	187 920	19 175	109 900	34 345	24 495
A12	156 370	97 085	57 450	1 280	555
A11	7 545	1 745	2 690	1 195	1 915
A10	5 115	1 285	1 905	1 110	810
A2 bis A9	2 045	265	655	880	245
Zusammen	419 840	124 410	211 495	41 335	42 595
Arbeitnehmer					
E14 und höher	5 640	710	3 200	290	1 440
E13, E 13Ü	50 310	8 550	29 675	5 480	6 605
E12	5 665	710	2 510	420	2 020
E11	26 130	14 030	9 405	1 280	1 415
E10	15 805	7 670	4 620	1 815	1 700
E9	18 680	4 575	3 015	8 640	2 445
E1 bis E8	23 735	12 700	6 535	2 645	1 860
Sonstige ¹	45	10	30	0	0
Zusammen	146 005	48 955	58 990	20 570	17 490
Beschäftigte insgesamt	565 845	173 365	270 485	61 910	60 090

¹ Beinhaltet alle anderen Tarifverträge, die nicht dem TV-L zugeordnet wurden sowie einzelvertragliche Beschäftigungsverhältnisse.

Die Geheimhaltung wurde durch 5er-Rundung der Zahlen berücksichtigt, dabei kann es zu Rundungsdifferenzen in den Summen kommen.

7 Ausgewählte Personalgruppen des öffentlichen Dienstes

7.7 Beschäftigte in der Pflege* im öffentlichen Dienst am 30.06.2019 nach Einstufungen und Beschäftigungsbereichen

Einstufung	Insgesamt					darunter Frauen				
	insgesamt	Bundesbereich	Landesbereich	kommunaler Bereich	Sozialversicherung ¹	zusammen	Bundesbereich	Landesbereich	kommunaler Bereich	Sozialversicherung ¹
P16, Kr 12a	105	5	20	85	0	50	0	10	40	0
P15, Kr 11b	265	5	45	215	0	145	0	35	110	0
P14, Kr 11a	560	0	265	295	0	345	0	150	195	0
P13, Kr 10a	1 725	15	515	1 190	0	1 045	5	345	695	0
P12, Kr 9d	2 970	20	865	2 070	10	2 000	20	555	1 415	10
P11, Kr 9c	3 415	25	2 200	1 120	70	2 480	20	1 585	810	60
P10, Kr 9b	3 260	10	2 125	1 050	75	2 455	10	1 580	800	65
P9, Kr 9a	16 130	175	9 755	6 200	5	11 905	125	7 260	4 515	5
P8, Kr 8a	38 285	275	19 610	18 080	320	30 145	245	15 625	13 980	295
P7, Kr 7a	62 085	380	37 255	23 275	1 180	53 005	335	31 050	20 520	1 100
P6, Kr 4a	4 370	5	1 830	2 495	35	3 350	5	1 300	2 010	30
P5, Kr 3a	9 185	0	3 665	5 505	15	6 690	0	2 235	4 445	10
in Ausbildung	15 360	25	9 545	5 790	0	12 285	25	7 720	4 545	0
Insgesamt	157 715	940	87 685	67 375	1 715	125 905	790	69 450	54 085	1 580

* Beschäftigte in der Pflege bzw. im Pflegedienst, die nach den Entgeltgruppen der P-Tabelle (TVöD) oder der Kr-Anwendungstabelle (TV-L) eingruppiert sind oder für Zwecke dieser Statistik diesen zugeordnet wurden.

1 Einschl. Bundesagentur für Arbeit.

Die Geheimhaltung wurde durch 5er-Rundung der Zahlen berücksichtigt, dabei kann es zu Rundungsdifferenzen in den Summen kommen.

7.8 Durchschnittliche Bruttomonatsbezüge der Beschäftigten in der Pflege* im Juni 2019 nach Einstufungen und Geschlecht

Einstufung	Insgesamt	darunter	
		Frauen	Männer
P16, Kr 12a	5 460	5 070	5 800
P15, Kr 11b	5 250	5 150	5 380
P14, Kr 11a	4 920	4 770	5 150
P13, Kr 10a	4 650	4 550	4 810
P12, Kr 9d	4 280	4 190	4 470
P11, Kr 9c	4 060	3 970	4 280
P10, Kr 9b	3 690	3 600	3 950
P9, Kr 9a	3 300	3 150	3 700
P8, Kr 8a	3 010	2 940	3 260
P7, Kr 7a	2 770	2 710	3 150
P6, Kr 4a	2 610	2 500	2 950
P5, Kr 3a	2 150	2 070	2 370
in Ausbildung	1 200	1 210	1 190
Insgesamt	2 800	2 710	3 150

* Beschäftigte in der Pflege bzw. im Pflegedienst, die nach den Entgeltgruppen der P-Tabelle (TVöD) oder der Kr-Anwendungstabelle (TV-L) eingruppiert sind oder für Zwecke dieser Statistik diesen zugeordnet wurden.

8 Entwicklung des Personalstandes

8.1.1 Beschäftigte des öffentlichen Dienstes

Jahr (Stichtag)	Insgesamt	Bundes- bereich	Landes- bereich	kommunaler Bereich	Sozial- versicherung ¹
Insgesamt					
30.6.2000	4 908,9	597,7	2 390,7	1 572,0	348,6
30.6.2007	4 540,6	550,5	2 273,1	1 341,2	375,7
30.6.2008	4 505,1	536,5	2 262,8	1 331,4	374,4
30.6.2009	4 547,6	533,9	2 284,1	1 350,2	379,3
30.6.2010	4 586,1	530,3	2 317,8	1 355,3	382,8
30.6.2011	4 602,9	524,7	2 337,0	1 367,2	374,1
30.6.2012	4 617,4	513,9	2 346,5	1 386,1	370,8
30.6.2013	4 635,2	503,9	2 353,7	1 406,4	371,3
30.6.2014	4 652,5	496,6	2 356,6	1 428,0	371,4
30.6.2015	4 645,5	489,4	2 346,9	1 439,5	369,6
30.6.2016	4 689,0	489,5	2 364,1	1 464,4	371,1
30.6.2017	4 739,9	493,4	2 388,9	1 487,6	370,1
30.6.2018	4 802,9	496,3	2 419,8	1 518,6	368,2
30.6.2019	4 884,8	501,9	2 460,5	1 556,4	366,0
Beamte/Beamtinnen und Richter/-innen					
30.6.2000	1 684,6	209,8	1 255,0	178,6	41,1
30.6.2007	1 686,0	187,8	1 275,5	184,0	38,7
30.6.2008	1 672,7	184,8	1 266,1	184,8	37,0
30.6.2009	1 674,2	183,6	1 268,9	185,5	36,2
30.6.2010	1 687,1	182,9	1 282,6	186,1	35,5
30.6.2011	1 698,2	182,4	1 293,9	186,2	35,6
30.6.2012	1 702,0	181,6	1 299,4	186,3	34,6
30.6.2013	1 694,5	180,3	1 293,8	186,5	33,9
30.6.2014	1 678,6	179,7	1 279,8	186,1	33,0
30.6.2015	1 671,3	179,7	1 273,3	186,1	32,1
30.6.2016	1 672,7	180,0	1 275,1	186,3	31,2
30.6.2017	1 678,9	181,7	1 279,6	187,3	30,3
30.6.2018	1 688,0	183,4	1 287,5	187,6	29,5
30.6.2019	1 703,2	185,2	1 301,7	187,8	28,6
Berufs- und Zeitsoldaten/-soldatinnen					
30.6.2000	186,6	186,6	X	X	X
30.6.2007	184,8	184,8	X	X	X
30.6.2008	183,6	183,6	X	X	X
30.6.2009	185,0	185,0	X	X	X
30.6.2010	185,7	185,7	X	X	X
30.6.2011	185,5	185,5	X	X	X
30.6.2012	179,5	179,5	X	X	X
30.6.2013	174,2	174,2	X	X	X
30.6.2014	169,6	169,6	X	X	X
30.6.2015	166,0	166,0	X	X	X
30.6.2016	163,8	163,8	X	X	X
30.6.2017	165,6	165,6	X	X	X
30.6.2018	167,6	167,6	X	X	X
30.6.2019	170,6	170,6	X	X	X
Arbeitnehmer²					
30.6.2000	3 037,8	201,3	1 135,7	1 393,4	307,4
30.6.2007	2 669,8	178,0	997,6	1 157,3	337,1
30.6.2008	2 648,8	168,2	996,7	1 146,5	337,4
30.6.2009	2 688,4	165,3	1 015,2	1 164,7	343,1
30.6.2010	2 713,4	161,7	1 035,2	1 169,2	347,3
30.6.2011	2 719,2	156,8	1 043,0	1 181,0	338,4
30.6.2012	2 735,9	152,8	1 047,1	1 199,7	336,2
30.6.2013	2 766,6	149,4	1 059,9	1 219,9	337,4
30.6.2014	2 804,3	147,3	1 076,8	1 241,8	338,4
30.6.2015	2 808,2	143,7	1 073,6	1 253,4	337,5
30.6.2016	2 852,6	145,7	1 089,0	1 278,1	339,8
30.6.2017	2 895,4	146,1	1 109,3	1 300,2	339,8
30.6.2018	2 947,3	145,3	1 132,4	1 331,0	338,7
30.6.2019	3 011,1	146,2	1 158,8	1 368,7	337,4

¹ Einschl. Bundesagentur für Arbeit. - Erhöhte Zunahme 2005 durch die erstmalige Erfassung der Betriebskrankenkassen.

² Einschl. Dienstordnungsangestellte in der Sozialversicherung.

8 Entwicklung des Personalstandes

8.1.2 Vollzeitbeschäftigte des öffentlichen Dienstes

Jahr (Stichtag)	Insgesamt	Bundes- bereich	Landes- bereich	kommunaler Bereich	Sozial- versicherung ¹
	1 000				
Insgesamt					
30.6.2000	3 697,0	555,2	1 804,8	1 066,0	271,1
30.6.2007	3 143,7	482,0	1 563,2	837,8	260,7
30.6.2008	3 105,7	469,1	1 552,8	827,2	256,7
30.6.2009	3 121,0	466,1	1 562,3	834,3	258,2
30.6.2010	3 106,7	461,2	1 567,5	819,6	258,4
30.6.2011	3 119,4	457,7	1 583,9	827,5	250,3
30.6.2012	3 119,9	449,4	1 582,7	840,7	247,2
30.6.2013	3 143,6	442,0	1 598,1	856,3	247,2
30.6.2014	3 162,3	437,1	1 607,1	871,4	246,7
30.6.2015	3 158,7	432,0	1 603,9	878,2	244,7
30.6.2016	3 185,5	432,5	1 613,9	894,3	244,8
30.6.2017	3 207,4	436,5	1 623,7	906,2	241,0
30.6.2018	3 231,5	439,4	1 636,8	919,3	236,0
30.6.2019	3 268,9	444,3	1 657,3	935,7	231,6
Beamte/Beamtinnen und Richter/-innen					
30.6.2000	1 403,2	197,5	1 011,1	159,0	35,6
30.6.2007	1 279,2	162,3	940,8	147,7	28,5
30.6.2008	1 266,5	158,9	933,4	147,4	26,8
30.6.2009	1 269,8	156,7	940,9	146,5	25,8
30.6.2010	1 268,5	154,1	944,4	145,2	24,7
30.6.2011	1 278,0	154,0	954,9	144,6	24,5
30.6.2012	1 280,9	153,4	959,7	144,2	23,6
30.6.2013	1 276,0	152,6	956,7	143,8	22,9
30.6.2014	1 270,4	152,4	951,9	144,0	22,1
30.6.2015	1 268,0	152,8	950,0	144,1	21,1
30.6.2016	1 267,6	153,4	950,5	143,6	20,1
30.6.2017	1 267,9	155,1	949,7	144,0	19,0
30.6.2018	1 271,8	157,0	952,7	143,9	18,1
30.6.2019	1 278,3	158,8	958,5	143,9	17,2
Berufs- und Zeitsoldaten/-soldatinnen					
30.6.2000	186,6	186,6	X	X	X
30.6.2007	184,6	184,6	X	X	X
30.6.2008	183,3	183,3	X	X	X
30.6.2009	184,7	184,7	X	X	X
30.6.2010	185,3	185,3	X	X	X
30.6.2011	184,9	184,9	X	X	X
30.6.2012	178,7	178,7	X	X	X
30.6.2013	173,3	173,3	X	X	X
30.6.2014	168,5	168,5	X	X	X
30.6.2015	164,8	164,8	X	X	X
30.6.2016	162,4	162,4	X	X	X
30.6.2017	164,0	164,0	X	X	X
30.6.2018	165,7	165,7	X	X	X
30.6.2019	168,4	168,4	X	X	X
Arbeitnehmer²					
30.6.2000	2 107,3	171,1	793,7	906,9	235,5
30.6.2007	1 679,9	135,2	622,5	690,1	232,2
30.6.2008	1 656,0	126,9	619,4	679,8	229,9
30.6.2009	1 666,5	124,8	621,5	687,9	232,4
30.6.2010	1 653,0	121,8	623,1	674,4	233,7
30.6.2011	1 656,6	118,9	629,0	682,9	225,8
30.6.2012	1 660,3	117,3	622,9	696,5	223,6
30.6.2013	1 694,3	116,0	641,4	712,5	224,4
30.6.2014	1 723,4	116,1	655,3	727,4	224,6
30.6.2015	1 725,9	114,4	653,9	734,1	223,5
30.6.2016	1 755,5	116,8	663,4	750,7	224,7
30.6.2017	1 775,6	117,5	674,0	762,2	222,0
30.6.2018	1 794,0	116,6	684,0	775,4	218,0
30.6.2019	1 822,1	117,1	698,8	791,8	214,4

¹ Einschl. Bundesagentur für Arbeit. - Erhöhte Zunahme 2005 durch die erstmalige Erfassung der Betriebskrankenkassen.

² Einschl. Dienstordnungsangestellte in der Sozialversicherung.

8 Entwicklung des Personalstandes

8.1.3 Teilzeitbeschäftigte des öffentlichen Dienstes

Jahr (Stichtag)	Insgesamt	Bundes- bereich	Landes- bereich	kommunaler Bereich	Sozial- versicherung ¹
Insgesamt					
30.6.2000	1 211,8	42,5	585,9	506,1	77,4
30.6.2007	1 396,9	68,6	709,9	503,5	115,0
30.6.2008	1 399,4	67,5	710,0	504,2	117,7
30.6.2009	1 426,6	67,8	721,8	515,9	121,1
30.6.2010	1 479,4	69,1	750,3	535,7	124,4
30.6.2011	1 483,5	67,0	753,1	539,7	123,7
30.6.2012	1 497,5	64,5	763,9	545,4	123,7
30.6.2013	1 491,6	62,0	755,6	550,1	124,0
30.6.2014	1 490,2	59,5	749,5	556,6	124,7
30.6.2015	1 486,8	57,5	743,0	561,3	124,9
30.6.2016	1 503,5	57,0	750,2	570,1	126,2
30.6.2017	1 532,5	56,9	765,2	581,4	129,1
30.6.2018	1 571,4	56,9	783,1	599,3	132,1
30.6.2019	1 616,0	57,6	803,2	620,8	134,4
Beamte/Beamtinnen und Richter/-innen					
30.6.2000	281,4	12,3	244,0	19,6	5,5
30.6.2007	406,8	25,5	334,8	36,3	10,2
30.6.2008	406,2	25,9	332,7	37,4	10,2
30.6.2009	404,3	26,9	328,0	39,1	10,4
30.6.2010	418,6	28,8	338,2	40,8	10,8
30.6.2011	420,2	28,5	339,0	41,6	11,1
30.6.2012	421,1	28,2	339,7	42,1	11,0
30.6.2013	418,5	27,7	337,1	42,7	11,0
30.6.2014	408,2	27,3	327,9	42,2	10,9
30.6.2015	403,3	27,0	323,3	42,0	11,0
30.6.2016	405,1	26,6	324,6	42,7	11,1
30.6.2017	411,0	26,6	329,8	43,3	11,3
30.6.2018	416,2	26,4	334,8	43,7	11,4
30.6.2019	424,8	26,4	343,2	43,8	11,4
Berufs- und Zeitsoldaten/-soldatinnen					
30.6.2007	0,2	0,2	X	X	X
30.6.2008	0,3	0,3	X	X	X
30.6.2009	0,4	0,4	X	X	X
30.6.2010	0,5	0,5	X	X	X
30.6.2011	0,7	0,7	X	X	X
30.6.2012	0,8	0,8	X	X	X
30.6.2013	0,9	0,9	X	X	X
30.6.2014	1,1	1,1	X	X	X
30.6.2015	1,2	1,2	X	X	X
30.6.2016	1,4	1,4	X	X	X
30.6.2017	1,7	1,7	X	X	X
30.6.2018	1,9	1,9	X	X	X
30.6.2019	2,2	2,2	X	X	X
Arbeitnehmer²					
30.6.2000	930,5	30,2	341,9	486,4	71,9
30.6.2007	989,9	42,8	375,1	467,2	104,9
30.6.2008	992,8	41,3	377,3	466,8	107,5
30.6.2009	1 021,9	40,5	393,8	476,9	110,7
30.6.2010	1 060,4	39,8	412,2	494,8	113,6
30.6.2011	1 062,6	37,9	414,0	498,1	112,6
30.6.2012	1 075,6	35,5	424,2	503,3	112,6
30.6.2013	1 072,3	33,4	418,5	507,4	113,1
30.6.2014	1 081,0	31,2	421,5	514,4	113,8
30.6.2015	1 082,2	29,3	419,7	519,3	114,0
30.6.2016	1 097,0	28,9	425,6	527,4	115,1
30.6.2017	1 119,8	28,6	435,3	538,1	117,8
30.6.2018	1 153,2	28,6	448,3	555,6	120,7
30.6.2019	1 188,9	29,1	460,0	576,9	123,0

¹ Einschl. Bundesagentur für Arbeit. - Erhöhte Zunahme 2005 durch die erstmalige Erfassung der Betriebskrankenkassen.

² Einschl. Dienstordnungsangestellte in der Sozialversicherung.

8 Entwicklung des Personalstandes

8.1.4 Vollzeitäquivalent der Beschäftigten des öffentlichen Dienstes

Jahr (Stichtag)	Insgesamt	Bundes- bereich	Landes- bereich	kommunaler Bereich	Sozial- versicherung ¹
Insgesamt					
30.6.2000	4 438,8	578,7	2 170,2	1 371,2	318,7
30.6.2007	3 956,1	519,5	1 978,6	1 129,1	329,0
30.6.2008	3 921,9	506,3	1 966,8	1 121,4	327,4
30.6.2009	3 953,8	504,0	1 981,4	1 136,5	331,8
30.6.2010	3 973,6	500,3	2 006,9	1 132,2	334,3
30.6.2011	4 001,5	496,3	2 031,6	1 146,3	327,2
30.6.2012	4 026,2	487,3	2 046,3	1 167,4	325,1
30.6.2013	4 057,4	479,2	2 062,2	1 189,5	326,5
30.6.2014	4 083,0	473,7	2 069,4	1 212,3	327,6
30.6.2015	4 087,2	468,2	2 066,7	1 225,3	326,9
30.6.2016	4 132,7	469,3	2 083,9	1 250,1	329,4
30.6.2017	4 179,2	474,1	2 105,2	1 271,3	328,5
30.6.2018	4 232,7	477,8	2 130,4	1 297,8	326,7
30.6.2019	4 303,6	483,9	2 166,3	1 328,9	324,4
Beamte/Beamtinnen und Richter/-innen					
30.6.2000	1 590,1	204,5	1 176,3	170,5	38,8
30.6.2007	1 536,3	176,8	1 155,9	169,1	34,5
30.6.2008	1 523,9	173,7	1 147,6	169,6	32,9
30.6.2009	1 525,7	172,3	1 151,3	170,0	32,2
30.6.2010	1 532,2	171,0	1 160,1	169,7	31,4
30.6.2011	1 544,1	170,9	1 171,9	169,8	31,5
30.6.2012	1 549,7	170,5	1 178,6	169,9	30,7
30.6.2013	1 545,8	169,9	1 175,7	170,2	30,1
30.6.2014	1 536,9	169,8	1 167,3	170,4	29,5
30.6.2015	1 533,7	170,3	1 164,1	170,7	28,6
30.6.2016	1 536,8	171,2	1 166,9	171,0	27,8
30.6.2017	1 542,0	173,2	1 169,9	172,0	26,8
30.6.2018	1 551,0	175,6	1 176,8	172,5	26,1
30.6.2019	1 564,3	177,8	1 188,5	172,8	25,3
Berufs- und Zeitsoldaten/-soldatinnen					
30.6.2000	186,6	186,6	X	X	X
30.6.2007	184,7	184,7	X	X	X
30.6.2008	183,4	183,4	X	X	X
30.6.2009	184,9	184,9	X	X	X
30.6.2010	185,6	185,6	X	X	X
30.6.2011	185,4	185,4	X	X	X
30.6.2012	179,3	179,3	X	X	X
30.6.2013	174,0	174,0	X	X	X
30.6.2014	169,3	169,3	X	X	X
30.6.2015	165,7	165,7	X	X	X
30.6.2016	163,4	163,4	X	X	X
30.6.2017	165,2	165,2	X	X	X
30.6.2018	167,2	167,2	X	X	X
30.6.2019	170,1	170,1	X	X	X
Arbeitnehmer²					
30.6.2000	2 662,1	187,7	993,9	1 200,7	279,9
30.6.2007	2 235,1	158,0	822,6	959,9	294,5
30.6.2008	2 214,6	149,1	819,2	951,8	294,4
30.6.2009	2 243,2	146,8	830,2	966,5	299,7
30.6.2010	2 255,8	143,7	846,7	962,6	302,8
30.6.2011	2 272,1	140,1	859,8	976,5	295,7
30.6.2012	2 297,1	137,5	867,8	997,5	294,4
30.6.2013	2 337,7	135,4	886,6	1 019,3	296,4
30.6.2014	2 376,9	134,7	902,2	1 041,9	298,1
30.6.2015	2 387,7	132,2	902,6	1 054,6	298,3
30.6.2016	2 432,4	134,7	917,0	1 079,1	301,6
30.6.2017	2 471,7	135,5	935,1	1 099,3	301,7
30.6.2018	2 514,6	135,1	953,6	1 125,3	300,6
30.6.2019	2 569,2	136,1	977,9	1 156,1	299,2

¹ Einschl. Bundesagentur für Arbeit. - Erhöhte Zunahme 2005 durch die erstmalige Erfassung der Betriebskrankenkassen.

² Einschl. Dienstordnungsangestellte in der Sozialversicherung.

9 Personal des öffentlichen Dienstes im früheren Bundesgebiet und den neuen Ländern

9.1 Beschäftigte am 30.06.2019 im früheren Bundesgebiet nach Beschäftigungsverhältnis und Beschäftigungsbereichen *

Beschäftigungsverhältnis	Insgesamt	Bundesbereich	Landesbereich	kommunaler Bereich	Sozialversicherung ¹
Insgesamt					
Beschäftigte					
Bezieher/-innen von Amtsgehalt	215	85	130	0	0
Beamte/Beamtinnen und Richter/-innen	1 525 210	163 930	1 162 055	174 580	24 640
Berufs- und Zeitsoldaten/-soldatinnen	142 320	142 320	X	X	X
Arbeitnehmer ²	2 511 550	128 385	953 920	1 144 925	284 320
Insgesamt	4 179 290	434 720	2 116 105	1 319 505	308 960
Vollzeitbeschäftigte					
Bezieher/-innen von Amtsgehalt	215	85	130	0	0
Beamte/Beamtinnen und Richter/-innen	1 128 925	140 435	841 060	132 430	15 000
Berufs- und Zeitsoldaten/-soldatinnen	140 585	140 585	X	X	X
Arbeitnehmer ²	1 512 835	101 980	563 465	665 140	182 245
Zusammen	2 782 560	383 090	1 404 660	797 570	197 245
Teilzeitbeschäftigte					
Beamte/Beamtinnen und Richter/-innen	396 285	23 495	320 995	42 150	9 645
Berufs- und Zeitsoldaten/-soldatinnen	1 735	1 735	X	X	X
Arbeitnehmer ²	998 715	26 400	390 455	479 785	102 075
Zusammen	1 396 730	51 630	711 450	521 935	111 715
Vollzeitäquivalent					
Bezieher/-innen von Amtsgehalt	215	85	130	0	0
Beamte/Beamtinnen und Richter/-innen	1 392 460	157 095	1 053 670	160 020	21 680
Berufs- und Zeitsoldaten/-soldatinnen	141 880	141 880	X	X	X
Arbeitnehmer ²	2 116 285	119 005	793 400	953 640	250 245
Insgesamt	3 650 840	418 060	1 847 200	1 113 655	271 925

* Einschl. Berlin-Ost und Ausland. Zugeordnet nach Arbeitsort.

1 Einschl. Bundesagentur für Arbeit.

2 Einschl. Dienstordnungsangestellte in der Sozialversicherung.

Die Geheimhaltung wurde durch 5er-Rundung der Zahlen berücksichtigt, dabei kann es zu Rundungsdifferenzen in den Summen kommen.

9 Personal des öffentlichen Dienstes im früheren Bundesgebiet und den neuen Ländern

9.1 Beschäftigte am 30.06.2019 im früheren Bundesgebiet nach Beschäftigungsverhältnis und Beschäftigungsbereichen *

Beschäftigungsverhältnis	Insgesamt	Bundesbereich	Landesbereich	kommunaler Bereich	Sozialversicherung ¹
Insgesamt					
Teilzeitbeschäftigte ohne Altersteilzeitbeschäftigte					
Beamte/Beamtinnen und Richter/-innen	380 445	21 915	310 860	38 575	9 100
Berufs- und Zeitsoldaten/-soldatinnen	1 735	1 735	X	X	X
Arbeitnehmer ²	978 615	25 185	386 915	467 405	99 110
Insgesamt	1 360 795	48 835	697 775	505 980	108 210
Altersteilzeitbeschäftigte					
Beamte/Beamtinnen und Richter/-innen	15 835	1 580	10 135	3 580	540
Berufs- und Zeitsoldaten/-soldatinnen	X	X	X	X	X
Arbeitnehmer ²	20 100	1 215	3 540	12 380	2 965
Insgesamt	35 935	2 795	13 675	15 960	3 510
Altersteilzeitbeschäftigte im Blockmodell - Arbeitsphase					
Beamte/Beamtinnen und Richter/-innen	6 615	495	4 365	1 485	265
Berufs- und Zeitsoldaten/-soldatinnen	X	X	X	X	X
Arbeitnehmer ²	9 705	465	1 055	7 050	1 135
Zusammen	16 315	960	5 420	8 535	1 400
Altersteilzeitbeschäftigte im Teilzeitmodell					
Beamte/Beamtinnen und Richter/-innen	1 835	105	1 420	265	45
Berufs- und Zeitsoldaten/-soldatinnen	X	X	X	X	X
Arbeitnehmer ²	945	75	210	575	90
Zusammen	2 780	175	1 630	840	135
Altersteilzeitbeschäftigte im Blockmodell - Freistellungsphase					
Beamte/Beamtinnen und Richter/-innen	7 390	980	4 345	1 830	230
Berufs- und Zeitsoldaten/-soldatinnen	X	X	X	X	X
Arbeitnehmer ²	9 450	680	2 275	4 755	1 745
Zusammen	16 840	1 660	6 620	6 585	1 975

* Einschl. Berlin-Ost und Ausland. Zugeordnet nach Arbeitsort.

1 Einschl. Bundesagentur für Arbeit.

2 Einschl. Dienstordnungsangestellte in der Sozialversicherung.

Die Geheimhaltung wurde durch 5er-Rundung der Zahlen berücksichtigt, dabei kann es zu Rundungsdifferenzen in den Summen kommen.

9 Personal des öffentlichen Dienstes im früheren Bundesgebiet und den neuen Ländern

9.1 Beschäftigte am 30.06.2019 im früheren Bundesgebiet nach Beschäftigungsverhältnis und Beschäftigungsbereichen *

Beschäftigungsverhältnis	Insgesamt	Bundesbereich	Landesbereich	kommunaler Bereich	Sozialversicherung ¹
darunter Frauen					
Beschäftigte					
Bezieherinnen von Amtsgehalt	85	30	55	0	0
Beamtinnen und Richterinnen	792 725	49 845	649 365	79 275	14 240
Berufs- und Zeitsoldatinnen	15 970	15 970	X	X	X
Arbeitnehmer ²	1 558 255	61 630	570 670	729 090	196 865
Insgesamt	2 367 040	127 475	1 220 090	808 370	211 105
Vollzeitbeschäftigte					
Bezieherinnen von Amtsgehalt	85	30	55	0	0
Beamtinnen und Richterinnen	449 450	32 515	367 325	43 470	6 145
Berufs- und Zeitsoldatinnen	14 540	14 540	X	X	X
Arbeitnehmer ²	724 345	40 065	280 650	299 785	103 840
Zusammen	1 188 420	87 150	648 030	343 255	109 985
Teilzeitbeschäftigte					
Beamtinnen und Richterinnen	343 275	17 330	282 040	35 810	8 095
Berufs- und Zeitsoldatinnen	1 430	1 430	X	X	X
Arbeitnehmer ²	833 915	21 560	290 020	429 305	93 025
Zusammen	1 178 620	40 325	572 060	465 115	101 120
Vollzeitäquivalent					
Bezieherinnen von Amtsgehalt	85	30	55	0	0
Beamtinnen und Richterinnen	673 900	44 620	551 010	66 630	11 635
Berufs- und Zeitsoldatinnen	15 590	15 590	X	X	X
Arbeitnehmer ²	1 231 055	53 975	454 535	557 325	165 220
Insgesamt	1 920 630	114 215	1 005 600	623 955	176 860

* Einschl. Berlin-Ost und Ausland. Zugeordnet nach Arbeitsort.

1 Einschl. Bundesagentur für Arbeit.

2 Einschl. Dienstordnungsangestellte in der Sozialversicherung.

Die Geheimhaltung wurde durch 5er-Rundung der Zahlen berücksichtigt, dabei kann es zu Rundungsdifferenzen in den Summen kommen.

9 Personal des öffentlichen Dienstes im früheren Bundesgebiet und den neuen Ländern

9.1 Beschäftigte am 30.06.2019 im früheren Bundesgebiet nach Beschäftigungsverhältnis und Beschäftigungsbereichen *

Beschäftigungsverhältnis	Insgesamt	Bundesbereich	Landesbereich	kommunaler Bereich	Sozialversicherung ¹
darunter Frauen					
Teilzeitbeschäftigte ohne Altersteilzeitbeschäftigte					
Beamtinnen und Richterinnen	335 210	16 950	276 155	34 255	7 850
Berufs- und Zeitsoldatinnen	1 430	1 430	X	X	X
Arbeitnehmer ²	821 695	20 985	288 230	421 300	91 180
Insgesamt	1 158 335	39 365	564 380	455 555	99 030
Altersteilzeitbeschäftigte					
Beamtinnen und Richterinnen	8 065	380	5 885	1 550	245
Berufs- und Zeitsoldatinnen	X	X	X	X	X
Arbeitnehmer ²	12 220	575	1 790	8 005	1 845
Insgesamt	20 285	955	7 675	9 560	2 090
Altersteilzeitbeschäftigte im Blockmodell - Arbeitsphase					
Beamtinnen und Richterinnen	3 540	170	2 585	655	130
Berufs- und Zeitsoldatinnen	X	X	X	X	X
Arbeitnehmer ²	6 055	260	420	4 660	715
Zusammen	9 595	430	3 010	5 315	845
Altersteilzeitbeschäftigte im Teilzeitmodell					
Beamtinnen und Richterinnen	720	30	570	105	20
Berufs- und Zeitsoldatinnen	X	X	X	X	X
Arbeitnehmer ²	505	40	130	295	35
Zusammen	1 230	70	700	400	55
Altersteilzeitbeschäftigte im Blockmodell - Freistellungsphase					
Beamtinnen und Richterinnen	3 805	180	2 730	790	100
Berufs- und Zeitsoldatinnen	X	X	X	X	X
Arbeitnehmer ²	5 655	275	1 235	3 050	1 095
Zusammen	9 460	455	3 970	3 840	1 195

* Einschl. Berlin-Ost und Ausland. Zugeordnet nach Arbeitsort.

1 Einschl. Bundesagentur für Arbeit.

2 Einschl. Dienstordnungsangestellte in der Sozialversicherung.

Die Geheimhaltung wurde durch 5er-Rundung der Zahlen berücksichtigt, dabei kann es zu Rundungsdifferenzen in den Summen kommen.

9 Personal des öffentlichen Dienstes im früheren Bundesgebiet und den neuen Ländern

9.2 Beschäftigte am 30.06.2019 in den neuen Ländern nach Beschäftigungsverhältnis und Beschäftigungsbereichen *

Beschäftigungsverhältnis	Insgesamt	Bundesbereich	Landesbereich	kommunaler Bereich	Sozialversicherung ¹
Insgesamt					
Beschäftigte					
Bezieher/-innen von Amtsgehalt	55	0	55	0	0
Beamte/Beamtinnen und Richter/-innen	177 705	21 155	139 435	13 175	3 935
Berufs- und Zeitsoldaten/-soldatinnen	28 255	28 255	X	X	X
Arbeitnehmer ²	499 530	17 780	204 925	223 760	53 065
Insgesamt	705 540	67 185	344 415	236 935	57 000
Vollzeitbeschäftigte					
Bezieher/-innen von Amtsgehalt	55	0	55	0	0
Beamte/Beamtinnen und Richter/-innen	149 140	18 270	117 235	11 480	2 155
Berufs- und Zeitsoldaten/-soldatinnen	27 815	27 815	X	X	X
Arbeitnehmer ²	309 300	15 115	135 360	126 640	32 185
Zusammen	486 305	61 200	252 645	138 120	34 335
Teilzeitbeschäftigte					
Beamte/Beamtinnen und Richter/-innen	28 565	2 885	22 200	1 695	1 785
Berufs- und Zeitsoldaten/-soldatinnen	440	440	X	X	X
Arbeitnehmer ²	190 230	2 660	69 565	97 120	20 880
Zusammen	219 235	5 985	91 765	98 815	22 665
Vollzeitäquivalent					
Bezieher/-innen von Amtsgehalt	55	0	55	0	0
Beamte/Beamtinnen und Richter/-innen	171 610	20 595	134 610	12 800	3 600
Berufs- und Zeitsoldaten/-soldatinnen	28 180	28 180	X	X	X
Arbeitnehmer ²	452 905	17 070	184 470	202 455	48 910
Insgesamt	652 750	65 850	319 135	215 260	52 510

* Ohne Berlin-Ost. Zugeordnet nach Arbeitsort.

1 Einschl. Bundesagentur für Arbeit.

2 Einschl. Dienstordnungsangestellte in der Sozialversicherung.

Die Geheimhaltung wurde durch 5er-Rundung der Zahlen berücksichtigt, dabei kann es zu Rundungsdifferenzen in den Summen kommen.

9 Personal des öffentlichen Dienstes im früheren Bundesgebiet und den neuen Ländern

9.2 Beschäftigte am 30.06.2019 in den neuen Ländern nach Beschäftigungsverhältnis und Beschäftigungsbereichen *

Beschäftigungsverhältnis	Insgesamt	Bundesbereich	Landesbereich	kommunaler Bereich	Sozialversicherung ¹
Insgesamt					
Teilzeitbeschäftigte ohne Altersteilzeitbeschäftigte					
Beamte/Beamtinnen und Richter/-innen	27 170	2 745	21 255	1 445	1 720
Berufs- und Zeitsoldaten/-soldatinnen	440	440	X	X	X
Arbeitnehmer ²	184 105	2 450	67 805	94 045	19 805
Insgesamt	211 715	5 640	89 060	95 490	21 525
Altersteilzeitbeschäftigte					
Beamte/Beamtinnen und Richter/-innen	1 395	140	945	250	60
Berufs- und Zeitsoldaten/-soldatinnen	X	X	X	X	X
Arbeitnehmer ²	6 125	210	1 760	3 075	1 075
Insgesamt	7 520	350	2 705	3 325	1 140
Altersteilzeitbeschäftigte im Blockmodell - Arbeitsphase					
Beamte/Beamtinnen und Richter/-innen	230	35	105	70	20
Berufs- und Zeitsoldaten/-soldatinnen	X	X	X	X	X
Arbeitnehmer ²	2 370	80	405	1 505	380
Zusammen	2 600	115	510	1 575	400
Altersteilzeitbeschäftigte im Teilzeitmodell					
Beamte/Beamtinnen und Richter/-innen	65	10	45	10	0
Berufs- und Zeitsoldaten/-soldatinnen	X	X	X	X	X
Arbeitnehmer ²	175	15	80	70	10
Zusammen	240	20	125	80	10
Altersteilzeitbeschäftigte im Blockmodell - Freistellungsphase					
Beamte/Beamtinnen und Richter/-innen	1 100	95	795	170	40
Berufs- und Zeitsoldaten/-soldatinnen	X	X	X	X	X
Arbeitnehmer ²	3 580	115	1 275	1 500	690
Zusammen	4 680	210	2 070	1 670	725

* Ohne Berlin-Ost. Zugeordnet nach Arbeitsort.

1 Einschl. Bundesagentur für Arbeit.

2 Einschl. Dienstordnungsangestellte in der Sozialversicherung.

Die Geheimhaltung wurde durch 5er-Rundung der Zahlen berücksichtigt, dabei kann es zu Rundungsdifferenzen in den Summen kommen.

9 Personal des öffentlichen Dienstes im früheren Bundesgebiet und den neuen Ländern

9.2 Beschäftigte am 30.06.2019 in den **neuen Ländern** nach Beschäftigungsverhältnis und Beschäftigungsbereichen *

Beschäftigungsverhältnis	Insgesamt	Bundes- bereich	Landes- bereich	kommunaler Bereich	Sozial- versicherung ¹
darunter Frauen					
Beschäftigte					
Bezieherinnen von Amtsgehalt	20	0	20	0	0
Beamtinnen und Richterinnen	90 025	6 805	75 145	5 240	2 840
Berufs- und Zeitsoldatinnen	2 970	2 970	X	X	X
Arbeitnehmer ²	337 915	8 590	134 685	152 175	42 460
Insgesamt	430 925	18 365	209 845	157 415	45 300
Vollzeitbeschäftigte					
Bezieherinnen von Amtsgehalt	20	0	20	0	0
Beamtinnen und Richterinnen	65 165	4 595	55 525	3 790	1 255
Berufs- und Zeitsoldatinnen	2 625	2 625	X	X	X
Arbeitnehmer ²	176 885	6 450	79 895	67 695	22 850
Zusammen	244 690	13 670	135 435	71 485	24 105
Teilzeitbeschäftigte					
Beamtinnen und Richterinnen	24 855	2 205	19 620	1 450	1 580
Berufs- und Zeitsoldatinnen	350	350	X	X	X
Arbeitnehmer ²	161 030	2 140	54 790	84 480	19 615
Zusammen	186 235	4 695	74 410	85 930	21 195
Vollzeitäquivalent					
Bezieherinnen von Amtsgehalt	20	0	20	0	0
Beamtinnen und Richterinnen	84 790	6 380	70 940	4 935	2 535
Berufs- und Zeitsoldatinnen	2 915	2 915	X	X	X
Arbeitnehmer ²	300 120	8 045	119 605	133 885	38 585
Insgesamt	387 840	17 335	190 565	138 815	41 125

* Ohne Berlin-Ost. Zugeordnet nach Arbeitsort.

1 Einschl. Bundesagentur für Arbeit.

2 Einschl. Dienstordnungsangestellte in der Sozialversicherung.

Die Geheimhaltung wurde durch 5er-Rundung der Zahlen berücksichtigt, dabei kann es zu Rundungsdifferenzen in den Summen kommen.

9 Personal des öffentlichen Dienstes im früheren Bundesgebiet und den neuen Ländern

9.2 Beschäftigte am 30.06.2019 in den neuen Ländern nach Beschäftigungsverhältnis und Beschäftigungsbereichen *

Beschäftigungsverhältnis	Insgesamt	Bundesbereich	Landesbereich	kommunaler Bereich	Sozialversicherung ¹
darunter Frauen					
Teilzeitbeschäftigte ohne Altersteilzeitbeschäftigte					
Beamtinnen und Richterinnen	24 015	2 140	19 080	1 265	1 535
Berufs- und Zeitsoldatinnen	350	350	X	X	X
Arbeitnehmer ²	156 235	2 030	53 480	82 070	18 650
Insgesamt	180 600	4 515	72 560	83 335	20 185
Altersteilzeitbeschäftigte					
Beamtinnen und Richterinnen	840	65	540	185	45
Berufs- und Zeitsoldatinnen	X	X	X	X	X
Arbeitnehmer ²	4 795	115	1 310	2 410	960
Insgesamt	5 635	180	1 850	2 595	1 010
Altersteilzeitbeschäftigte im Blockmodell - Arbeitsphase					
Beamtinnen und Richterinnen	145	10	60	60	15
Berufs- und Zeitsoldatinnen	X	X	X	X	X
Arbeitnehmer ²	1 910	50	325	1 190	345
Zusammen	2 055	60	385	1 250	360
Altersteilzeitbeschäftigte im Teilzeitmodell					
Beamtinnen und Richterinnen	35	5	25	5	0
Berufs- und Zeitsoldatinnen	X	X	X	X	X
Arbeitnehmer ²	120	10	60	45	5
Zusammen	155	15	80	50	10
Altersteilzeitbeschäftigte im Blockmodell - Freistellungsphase					
Beamtinnen und Richterinnen	660	50	455	120	30
Berufs- und Zeitsoldatinnen	X	X	X	X	X
Arbeitnehmer ²	2 765	55	925	1 175	610
Zusammen	3 425	105	1 380	1 295	640

* Ohne Berlin-Ost. Zugeordnet nach Arbeitsort.

1 Einschl. Bundesagentur für Arbeit.

2 Einschl. Dienstordnungsangestellte in der Sozialversicherung.

Die Geheimhaltung wurde durch 5er-Rundung der Zahlen berücksichtigt, dabei kann es zu Rundungsdifferenzen in den Summen kommen.

Anhang

Finanzen und Steuern

Personalstandstatistik



2019

Erscheinungsfolge: jährlich
Erschienen im September 2020

Ihr Kontakt zu uns:
www.destatis.de/kontakt
Telefon: +49 (0) 611-75 4316

Kurzfassung

- 1 Allgemeine Angaben zur Statistik** **Seite 3**
- Die Personalstandstatistik ist eine jährliche Erhebung zum Personal der öffentlichen Arbeitgeber.
- 2 Inhalte und Nutzerbedarf** **Seite 4**
- Die Statistik liefert unter anderem Angaben zu Art, Umfang und Dauer des Dienst- oder Arbeitsvertragsverhältnisses, sowie zu Einstufung und Alter der Beschäftigten des öffentlichen Dienstes.
- 3 Methodik** **Seite 5**
- Die Personalstandsdaten werden als Vollerhebung überwiegend von zentralen Personalabrechnungsstellen geliefert.
- 4 Genauigkeit und Zuverlässigkeit** **Seite 6**
- Keine stichprobenbedingten Fehler, da Vollerhebung. Da die Daten überwiegend von den Personalabrechnungsstellen kommen, sind insbesondere alle bezügerelevanten Angaben sehr zuverlässig.
- 5 Aktualität und Pünktlichkeit** **Seite 6**
- Erhebungstichtag: 30.06. des jeweiligen Jahres; Gesamtergebnisse werden gewöhnlich etwa ein Jahr nach dem Erhebungstichtag veröffentlicht.
- 6 Vergleichbarkeit** **Seite 6**
- In der Personalstandstatistik werden grundsätzlich jährlich die gleichen Merkmale erfragt. Allerdings sind einzelne Merkmale zahlreichen Anpassungen durch Änderungen in den jeweiligen Rechtsgrundlagen unterworfen. Dies beeinträchtigt die räumliche und zeitliche Vergleichbarkeit. Zu beachten ist auch, dass die Darstellungsweise 2011 geändert wurde.
- 7 Kohärenz** **Seite 8**
- Die Personalstandstatistik hat zahlreiche Bezugspunkte zu anderen Statistiken. Kohärenz besteht insbesondere zur Versorgungsempfängerstatistik und zu den Finanzstatistiken.
- 8 Verbreitung und Kommunikation** **Seite 9**
- Die Ergebnisse der Personalstandstatistik sind im Internet unter folgendem Link zu finden: https://www.destatis.de/DE/Themen/Staat/Oeffentlicher-Dienst/_inhalt.html#sprg236406
Detaillierte Angaben enthält die Fachserie 14 Reihe 6 "Personal des öffentlichen Dienstes".

1 Allgemeine Angaben zur Statistik

1.1 Grundgesamtheit

Die Personalstandstatistik liefert Daten über die Beschäftigten der öffentlichen Arbeitgeber, die in einem unmittelbaren Dienst- oder Arbeitsvertragsverhältnis mit der jeweiligen Einrichtung stehen. Die öffentlichen Arbeitgeber umfassen den öffentlichen Dienst und die Einrichtungen und Unternehmen in privater Rechtsform mit überwiegend öffentlicher Beteiligung. Zum öffentlichen Dienst gehören der Bund (einschl. des Bundeseisenbahnvermögens und den Beamtinnen und Beamten, die der Deutschen Bahn AG zugewiesen wurden), die Länder, die Gemeinden/Gemeindeverbände, die Sozialversicherungsträger einschließlich der Bundesagentur für Arbeit und andere öffentlich bestimmte rechtlich selbstständige Einrichtungen in öffentlich-rechtlicher Rechtsform. Die rechtlich selbstständigen Organisationen ohne Erwerbzweck für Wissenschaft, Forschung und Entwicklung mit überwiegend öffentlicher Finanzierung werden im Rahmen der Forschungsstatistik nachgewiesen. Nicht nachgewiesen sind Rundfunk- und Fernsehanstalten (außer Landesmedienanstalten), Geschäftsbanken, Wirtschafts- und Berufsvertretungen (Kammern und Berufsverbände) sowie Kirchen.

1.2 Statistische Einheiten (Darstellungs- und Erhebungseinheiten)

- Bund
- Länder einschl. Stadtstaaten Berlin, Bremen, Hamburg
- Gemeinden und Gemeindeverbände (Gv.)
- Sozialversicherung

Die Sozialversicherung umfasst die Bundesagentur für Arbeit als Träger der Arbeitsförderung, die gesetzlichen Krankenkassen, die soziale Pflegeversicherung, die gesetzliche Rentenversicherung (einschließlich Alterssicherung für Landwirte) sowie die gesetzliche Unfallversicherung.

- Staatliche und kommunale Fonds, Einrichtungen und Unternehmen, die in öffentlicher oder privater Rechtsform geführt werden einschließlich der kommunalen Zweckverbände. Diese werden in den Veröffentlichungen den oben genannten Ebenen zugeordnet. Einrichtungen für Forschung und Entwicklung sind nicht enthalten.

1.3 Räumliche Abdeckung

Öffentliche Arbeitgeber in Deutschland einschließlich des Personals des öffentlichen Dienstes, das im Ausland eingesetzt ist.

1.4 Berichtszeitraum/-zeitpunkt

Die Ergebnisse werden jeweils zum Stichtag 30.06. eines Jahres nachgewiesen.

1.5 Periodizität

Jährlich.

1.6 Rechtsgrundlagen und andere Vereinbarungen

Rechtsgrundlage ist das Finanz- und Personalstatistikgesetz (FPStatG) in Verbindung mit dem Bundesstatistikgesetz (BStatG). Die Bestimmungen für die Personalstandstatistik sind insbesondere in § 6 FPStatG zu finden.

1.7 Geheimhaltung

1.7.1 Geheimhaltungsvorschriften

Statistische Ergebnisse sind stets Zusammenfassungen der Ausgangsdaten, die sich aus den Angaben zu den einzelnen Beschäftigten zusammensetzen. Nur die zusammengefassten Ergebnisse, die keinen Rückschluss auf Einzelangaben ermöglichen, gelangen an die Öffentlichkeit. Nach § 16 BStatG sind Einzelangaben grundsätzlich geheim zu halten, soweit durch besondere Rechtsvorschriften nichts anderes bestimmt ist. § 15 FPStatG lässt die Veröffentlichung von Ergebnissen auf Ebene der Erhebungseinheit mit Ausnahme der in § 2 Absatz 1 Satz 1 Nummer 7 FPStatG genannten Stellen (Einrichtungen für Wissenschaft, Forschung und Entwicklung) zu. Angaben zu einzelnen Personen unterliegen aber der Geheimhaltung. Lediglich den obersten Bundes- und Landesbehörden dürfen nach § 14 FPStatG für die Verwendung gegenüber den gesetzgebenden Körperschaften und für Zwecke der Planung, jedoch nicht für die Regelung von Einzelfällen, Tabellen mit Ergebnissen übermittelt werden, auch wenn Tabellenfelder nur einen einzigen Fall enthalten.

1.7.2 Geheimhaltungsverfahren

Fallzahlen und Vollzeitäquivalente der Beschäftigten

Zur Sicherstellung der Geheimhaltung wird ein Rundungsverfahren angewendet. Alle Tabellenfelder werden zunächst ohne Rundung ermittelt. Anschließend wird jede Zahl für sich auf ein Vielfaches von 5 auf- oder abgerundet. Dieses Verfahren führt nur zu einem sehr geringen Informationsverlust. Wie in Tabelle 1 ersichtlich, beträgt je ausgewiesenem Datenfeld die Abweichung vom Echtwert maximal 2 Personen (bzw. weniger als 2,5 Vollzeitäquivalente). Dies gilt auch für summierte Werte innerhalb der Tabellen, da diese zunächst anhand der ungerundeten Werte ermittelt und anschließend gerundet werden. Diese Vorgehensweise hat zusätzlich den Vorteil, dass logisch identische Angaben in unterschiedlichen Tabellen

immer mit exakt demselben Wert angegeben werden (tabellenübergreifende Konsistenz). Gegenüber herkömmlichen Geheimhaltungsverfahren, haben Rundungsverfahren den Vorteil, dass keine Angaben mehr vollständig gesperrt werden müssen.

Tabelle 1

Echtwert	0	1	2	3	4	5	6	7	8	9	10	11	12	...
Nach Rundung	0			5				10					...	

Zu beachten ist, dass in den Tabellen Rundungsdifferenzen auftreten können, wenn man innerhalb einer Tabelle die gerundeten Werte aufsummiert. Ein Tabellenwert von 0 bedeutet, dass es sich um weniger als drei Beschäftigte oder zweieinhalb Vollzeitäquivalente handelt.

Durchschnittswerte

Für Wertmerkmale (z.B. Bezüge, Alter) werden die Durchschnitte mit den Echtwerten ermittelt. Alle Tabellenfelder mit (Durchschnitts-)werten, die auf einer tatsächlichen oder gerundeten Fallzahl von 0 beruhen, werden gesperrt und mit "." dargestellt. Durchschnittswerte werden in der Regel nicht mit voller Genauigkeit (z.B. allen Nachkommastellen) veröffentlicht, da bei zu genauer Angabe weitere Sperrungen notwendig werden können um die Geheimhaltung zu gewährleisten.

1.8 Qualitätsmanagement

1.8.1 Qualitätssicherung

Im Prozess der Statistikerstellung werden vielfältige Maßnahmen durchgeführt, die zur Sicherung der Qualität der Daten beitragen. Diese werden insbesondere in Kapitel 3 (Methodik) erläutert. Die Maßnahmen zur Qualitätssicherung, die an einzelnen Punkten der Statistikerstellung ansetzen, werden regelmäßig angepasst und um standardisierte Methoden der Qualitätsbewertung und -sicherung ergänzt. Zu diesen standardisierten Methoden zählt auch dieser Qualitätsbericht, in dem alle wichtigen Informationen zur Datenqualität zusammengetragen sind. Neben diesen regelmäßigen Maßnahmen, die im Vorfeld der Datenveröffentlichung durchgeführt werden, gibt es gezielte ex post Qualitätsuntersuchungen, bei denen beispielsweise Ergebnisse der Personalstandstatistik mit den Personalausgaben der Finanzstatistik abgeglichen werden. Derartige Untersuchungen werden teilweise auch in Zusammenarbeit mit wichtigen Nutzern durchgeführt. Aus den Ergebnissen solcher Untersuchungen werden umfangreiche Maßnahmen abgeleitet, um insbesondere die Qualität künftiger Erhebungen zu verbessern und mögliche Fehlerquellen schon im Vorfeld zu beseitigen.

Zur Verbesserung der Vergleichbarkeit der Daten auf internationaler Ebene und mit den Finanzstatistiken wird ab der Erhebung zum 30.06.2011 zusätzlich die Abgrenzung des Öffentlichen Gesamthaushalts dargestellt.

1.8.2 Qualitätsbewertung

Die Ergebnisse der Personalstandstatistik sind bei bezügerelevanten Merkmalen qualitativ sehr gut, da die Daten in der Regel von Bezügeabrechnungsstellen übermittelt werden. Bei anderen Merkmalen kommt es teilweise insbesondere bei kleinräumigen Analysen zu Ungenauigkeiten.

2 Inhalte und Nutzerbedarf

2.1 Inhalte der Statistik

2.1.1 Inhaltliche Schwerpunkte der Statistik

Die Beschäftigten, die in einem unmittelbaren Dienst- oder Arbeitsvertragsverhältnis zu den auskunftspflichtigen Dienststellen stehen und in der Regel Gehalt oder Entgelt aus den Haushaltsmitteln dieser Stellen beziehen, werden nach folgenden Erhebungsmerkmalen erfasst:

1. Geburtsmonat und -jahr,
2. Geschlecht,
3. Art, Umfang und Dauer des Dienst- oder Arbeitsvertragsverhältnisses,
4. Laufbahngruppe, Einstufung, Stufe der Bezügetabelle, Stufe des Familienzuschlags, Bruttobezüge im Berichtsmonat (Juni),
5. Dienst- oder Arbeitsort sowie bei den in einem Dienstverhältnis stehenden Personen der Wohnort,
6. Einzelplan, Kapitel und Aufgabenbereich.

Für Beschäftigte bei privatrechtlichen Einheiten gilt ein eingeschränkter Merkmalskatalog. Hier werden nur zusammengefasste Daten zu den Merkmalen Art, Umfang und Dauer des Arbeitsvertragsverhältnisses sowie Geschlecht, Aufgabenbereich und Arbeitsort erfasst.

2.1.2 Klassifikationssysteme

Den Aufgabenbereichen liegen die Funktionskennziffern der staatlichen Haushaltssystematik zu Grunde. Im kommunalen Bereich wird der Produktrahmen für das doppische Rechnungswesen verwendet. Bei kameralem Rechnungswesen basieren die Aufgabenbereiche auf den Gliederungsnummern der kommunalen Haushaltssystematik.

2.1.3 Statistische Konzepte und Definitionen

Für die Beschäftigten des öffentlichen Dienstes wird für jede Person ein Datensatz erstellt, so dass alle Merkmale beliebig miteinander kombiniert werden können. Neben Kopffzahlen können auch Vollzeitäquivalente ermittelt werden. Die Statistik liefert Angaben zum Einkommen und zu den Merkmalen, die für die Höhe der Bezüge ausschlaggebend sind. Über den Aufgabenbereich kann festgestellt werden, in welchen Bereichen das Personal eingesetzt ist. Die Definitionen der einzelnen Merkmale können meist unmittelbar aus den zu Grunde liegenden Gesetzen oder Tarifverträgen entnommen werden.

Für privatrechtliche Einheiten gilt ein eingeschränkter Merkmalskatalog (siehe 2.1.1). Hier werden nur zusammengefasste Daten zu den Beschäftigten erfasst.

Umfangreiche Begriffserläuterungen und Definitionen sind in der Fachserie 14 Reihe 6 "Personal des öffentlichen Dienstes" verfügbar.

2.2 Nutzerbedarf

Die für Dienst-, Besoldungs-, Tarif- und Versorgungsrecht zuständigen Ministerien nutzen die Ergebnisse der Personalstandstatistik als Grundlage für politische Entscheidungen zur Weiterentwicklung des Dienst-, Besoldungs-, Tarif- und Versorgungsrechts. Die Personalstandstatistik bildet eine wichtige Datengrundlage für Änderungen des öffentlich-rechtlichen Alterssicherungssystems. Sie ist wichtige Basis für Vorausberechnungen über die Höhe der zukünftigen Versorgungsausgaben und wird für die Kalkulation der Zuweisungssätze zum Versorgungsfonds des Bundes genutzt. Die Ergebnisse der Personalstandstatistik dienen ferner der mittelfristigen Finanzplanung des Bundes und der Länder, sie sind Grundlage für Personalstruktur- und Organisationsuntersuchungen, die Aufstellung von Gleichstellungskonzepten sowie Benchmarking insbesondere im kommunalen Bereich und werden von Ländern und Gemeinden genutzt, um Rationalisierungspotenzial aufzudecken.

Da für öffentlich-rechtliche Dienstverhältnisse keine Sozialversicherungspflicht besteht, stellt die Personalstandstatistik die einzige umfassende Datenquelle zur Ergänzung der sozialversicherungspflichtigen Beschäftigten dar und fließt damit in Arbeitsmarktstatistiken und in die Volkswirtschaftlichen Gesamtrechnungen ein. Darüber hinaus werden die Ergebnisse der Personalstandstatistik für die Ermittlung der Arbeitskosten und für die Verdiensterhebung in den Bereichen 84 "Öffentliche Verwaltung, Verteidigung, Sozialversicherung" und 85 "Erziehung und Unterricht" der Klassifikation der Wirtschaftszweige verwendet. Hier ersetzen sie die ansonsten nötige Datenerhebung.

2.3 Nutzerkonsultation

Die Weiterentwicklung der Personalstandstatistik erfolgt in enger Zusammenarbeit mit wichtigen Nutzern. Die Ministerien des Bundes und der Länder können unmittelbar über das Gesetzgebungsverfahren Einfluss auf das Erhebungsprogramm nehmen. Fachspezifische Fragen oder Anregungen können im Fachausschuss "Finanz- und Steuerstatistik" eingebracht werden.

3 Methodik

3.1 Konzept der Datengewinnung

Die Personalstandsdaten werden überwiegend von zentralen Personalabrechnungsstellen nach einem jährlich weitgehend gleich bleibenden Merkmalskatalog in Form von Einzeldatensätzen elektronisch geliefert. Die Ergebnisse werden über eine sichere Internetverbindung dem jeweiligen Statistikamt übermittelt. Bei der Personalstandstatistik handelt es sich um eine Vollerhebung, für die nach § 11 FPStatG Auskunftspflicht besteht.

3.2 Vorbereitung und Durchführung der Datengewinnung

Bei allen Einheiten des Bundes und solchen, an denen mehrheitlich der Bund beteiligt ist, wird die Befragung zentral vom Statistischen Bundesamt durchgeführt. Die übrigen Einheiten werden von den Statistischen Ämtern der Länder befragt. Die Bundes- und einzelnen Länderergebnisse werden vom Statistischen Bundesamt in aggregierter Form zusammengeführt.

3.3 Datenaufbereitung (einschl. Hochrechnung)

Alle Datensätze werden geprüft, ob sie in sich konsistent sind. Mit Hilfe von Vorjahresvergleichen werden datensatzübergreifende Fehler gesucht, die durch fehlerhafte Programmierungen und Dateneingaben seitens der Auskunftspflichtigen entstanden sind.

3.4 Preis- und Saisonbereinigung; andere Analyseverfahren

Entfällt.

3.5 Beantwortungsaufwand

Die benötigten Daten werden hauptsächlich aus laufend gepflegten Bezügeabrechnungssystemen der zentralen Personalabrechnungsstellen geliefert. Daher ist die Datenlieferung insbesondere bei Bund und Ländern auf relativ wenige Stellen beschränkt und die Belastung der einzelnen Berichtsstellen relativ gering.

4 Genauigkeit und Zuverlässigkeit

4.1 Qualitative Gesamtbewertung der Genauigkeit

Die Personalstandstatistik wird jährlich zum Stichtag 30.06. als Vollerhebung durchgeführt. Folglich sind stichprobenbedingte Fehler ausgeschlossen. Bei einer Vollerhebung sind nicht-stichprobenbedingte Fehler nicht völlig zu vermeiden, werden aber durch die Anbindung an die Personalabrechnungsstellen sowie durch entsprechend konzipierte Plausibilitätsprüfungen in den Statistischen Ämtern minimiert, so dass die Ergebnisse der Personalstandstatistik von hoher Datenqualität sind.

4.2 Stichprobenbedingte Fehler

Keine, da Vollerhebung.

4.3 Nicht-Stichprobenbedingte Fehler

Bei der Erfassung der Personalstandsdaten sind Antwortausfälle sowohl auf der Ebene der statistischen Einheiten als auch auf der Ebene statistischer Merkmale sehr selten.

Durch die weitgehend elektronische Lieferung der Daten von den Personalabrechnungsstellen gibt es insbesondere bei bezügerelevanten Merkmalen nur in seltenen Fällen fehlerhafte Angaben. Auftretende Fehler werden in der Aufbereitungsphase durch die Plausibilisierung der Angaben so weit möglich berichtigt. Merkmale, die nicht zahlungsrelevant sind, weisen dabei eine größere Ungenauigkeit auf als Merkmale, die zur Ermittlung der Bezüge benötigt werden. Bei sehr detaillierten Auswertungen ist bei folgenden Merkmalen mit Ungenauigkeiten zu rechnen: "Dienst- oder Arbeitsort" und "Aufgabenbereich", "Befristet Beschäftigte".

Der Kreis der Einrichtungen und Unternehmen in privater Rechtsform ist laufend Änderungen unterworfen. Ursache dafür sind neben den anhaltenden Ausgliederungstendenzen aus den öffentlichen Haushalten alle Vorgänge, die auch bei rein privatwirtschaftlichen Unternehmen auftreten können (Verschmelzung, Liquidation, Umwandlung, Gesellschafterwechsel, Veräußerung von Anteilen, Börsengang usw.). Die Qualität der Ergebnisse hängt somit entscheidend von der Aktualität der Kenntnisse über die Einheiten der Grundgesamtheit ab. Auf Grund der großen Dynamik in der Grundgesamtheit und der zeitlichen Verzögerung bei der Veröffentlichung solcher Vorfälle (Bundesanzeiger, Beteiligungsberichte von Kommunen, Bundesländern und Bund) ist von einer gewissen Untererfassung auszugehen, die aber nicht quantifiziert werden kann. Weniger bedeutsam ist die Übererfassung, bei der Einheiten befragt werden, die auf Grund geänderter Eigentumsverhältnisse nicht (mehr) zum Kreis der Berichtspflichtigen gehören. Diese Einheiten hinterfragen in der Regel ihre Berichtspflicht und werden aus der Grundgesamtheit gelöscht.

4.4 Revisionen

4.4.1 Revisionsgrundsätze

Bei der Personalstandstatistik werden keine vorläufigen Ergebnisse veröffentlicht. Daher gelten veröffentlichte Daten als endgültig.

4.4.2 Revisionsverfahren

Entfällt.

4.4.3 Revisionsanalysen

Entfällt.

5 Aktualität und Pünktlichkeit

5.1 Aktualität

Erhebungsstichtag: 30.06. des jeweiligen Jahres; Gesamtergebnisse werden gewöhnlich etwa ein Jahr nach dem Erhebungsstichtag veröffentlicht.

Ergebnisse zu einzelnen Ländern sind bei den Statistischen Ämtern der Länder teilweise früher verfügbar.

5.2 Pünktlichkeit

Die Ergebnisse stehen in der Regel termingerecht zur Verfügung.

6 Vergleichbarkeit

6.1 Räumliche Vergleichbarkeit

Die Personalstandstatistik wird für den Bund und alle Bundesländer nach dem gleichen Verfahren durchgeführt. Die Ergebnisse der einzelnen Bundesländer sind daher räumlich grundsätzlich vergleichbar. Die Ausgliederung von Aufgaben und Personal in rechtlich selbstständige Einrichtungen hat die Vergleichbarkeit der Ergebnisse zwischen den einzelnen

Bundesländern in der Vergangenheit aber zunehmend beeinträchtigt. Um dem entgegenzuwirken wurde die Darstellungspraxis 2011 geändert und die ausgegliederten Einheiten den einzelnen Ebenen zugerechnet. Vergleiche zwischen einzelnen Bundesländern sind dennoch nur unter Berücksichtigung der spezifischen Verwaltungsstrukturen möglich, da der Kommunalisierungsgrad in den einzelnen Bundesländern unterschiedlich ist. Besonders Vergleiche zwischen Stadtstaaten und Flächenländern können zu Fehlinterpretationen führen. Außerdem ist die Buchungspraxis bezüglich der funktionalen Zuordnung in den Länderhaushalten nicht immer einheitlich. Gleiches gilt für die Aufgabenbereiche auf kommunaler Ebene.

Für die Ergebnisse des öffentlichen Dienstes gibt es international keine entsprechenden Daten. Für internationale Vergleiche bietet die 2011 erstmals veröffentlichte Ebene des öffentlichen Gesamthaushalts Ergebnisse, die institutionell dem international gebräuchlichen Staatssektor der Volkswirtschaftlichen Gesamtrechnungen entsprechen. Die Ebene der "öffentlichen Arbeitgeber" entspricht weitgehend der international verbreiteten Abgrenzung des "Öffentlichen Sektors". Der Beschäftigtenbegriff der Personalstandstatistik ist allerdings enger gefasst als die international gebräuchliche Abgrenzung der Erwerbstätigen. Nicht enthalten sind insbesondere sogenannte Ein-Euro-Jobs und Freiwilligendienste (Wehr- und Sozialdienste). Geringfügig Beschäftigte werden in der Personalstandstatistik nur nachrichtlich ausgewiesen.

Bei einigen Merkmalen ist die zeitliche und räumliche Vergleichbarkeit durch rechtliche Änderungen oder den Erhebungsstichtag nur eingeschränkt möglich. Dies ist insbesondere bei der Interpretation folgender Merkmale zu beachten:

Bruttobezüge im Berichtsmonat (Juni)

In einigen Bundesländern wird die Sonderzahlung für Beamtinnen und Beamte sowie Richterinnen und Richter seit dem Jahr 2004 monatlich anteilig ausbezahlt oder in die Grundgehälter integriert. Hierdurch steigen die im Rahmen der Personalstandstatistik erhobenen Bezüge für den Monat Juni, ohne dass dies zu einem Anstieg der Jahresbezüge führt. Die Änderung der Auszahlungsmodalitäten war in der Regel hingegen mit einer Kürzung der Sonderzahlung verbunden. Diese Kürzungen werden auf Grund des Erhebungsstichtags von den Ergebnissen der Personalstandstatistik nicht widerspiegelt. Aus diesem Grund sind die Durchschnittsbezüge nicht immer mit den Vorjahren vergleichbar. Auch ein Vergleich zwischen dem Bund und den einzelnen Bundesländern ist nicht mehr uneingeschränkt möglich.

Personal in Ausbildung

Zu Fehlinterpretationen kann es bei der Beurteilung der Ausbildungsleistung der öffentlichen Arbeitgeber kommen. Auf Grund des Stichtages 30.06. können ganze Ausbildungsjahrgänge die Ausbildung zum Erhebungsstichtag bereits beendet haben mit der Folge, dass die tatsächliche Ausbildungsleistung stichtagsbedingt unterzeichnet wird.

Einführung der Tarifwerke TVöD und TV-L, TV-H

Die Tariflandschaft im öffentlichen Dienst hat sich mit der Einführung des TVöD, des TV-L und des TV-H grundlegend gewandelt. Dies hatte zur Folge, dass Einstufungen im Arbeitnehmerbereich nicht intertemporär vergleichbar sind und die Unterscheidung zwischen Arbeitern und Angestellten entfallen ist.

Föderalisierung des Beamtenrechts

In Folge der Föderalisierung des Beamtenrechts können bundesweit keine Laufbahngruppen mehr dargestellt werden.

Einführung des doppischen Rechnungswesens bei den Kommunen

Seit dem Beschluss der Innenministerkonferenz zur Reform des Gemeindehaushaltsrechts vom 21. November 2003 wird in den Gemeinden und Gemeindeverbänden die bisherige Kameralistik schrittweise durch ein Haushalts- und Rechnungswesen mit doppelter Buchführung ersetzt. In zwei Ländern ist ein unbefristetes Wahlrecht zwischen den Buchungsstilen vorgesehen. Durch die Reform ändert sich die aus den Haushalten übernommene Systematik für das Merkmal "Aufgabenbereich" der Personalstandstatistik. Die Systematik der Produktgruppen tritt an die Stelle der Gliederungssystematik der Aufgabenbereiche.

Für die zusammenfassende statistische Berichterstattung werden seit 2011 die Gliederungsnummern des kameralen Rechnungswesens über Hilfsschlüssel in Produktnummern der doppisch buchenden Gemeinden überführt und mit den doppisch buchenden Berichtsstellen zusammengefasst. Bis 2010 erfolgte die Zusammenführung der Systematiken auf umgekehrtem Weg. Auf Grund beträchtlicher inhaltlicher und systematischer Unterschiede ist die Umschlüsselung allerdings nur eingeschränkt möglich. Daher sind Vergleiche zwischen kameral und doppisch buchenden Kommunen und intertemporale Analysen bezüglich des Merkmals "Aufgabenbereich" nur eingeschränkt möglich.

6.2 Zeitliche Vergleichbarkeit

Bei Vergleichen über mehrere Jahre hinweg ist zu beachten, dass die Form der Darstellung 2011 geändert wurde. Grundsätzlich liegen aber unter Beachtung der unter 6.1 genannten Einschränkungen für einzelne Merkmale vergleichbare Daten seit 1998 vor.

Beim Merkmal "Aufgabenbereich" gibt es hinsichtlich der zeitlichen Vergleichbarkeit folgende Einschränkungen:

In den Jahren 2001 und 2012 gab es größere Umstellungen des staatlichen Funktionenplans. Daher gibt es zwischen 2000 und 2001 sowie zwischen 2011 und 2012 bei einigen Aufgaben größere Brüche, die rein methodisch bedingt sind. Für die

Einführung des Funktionenplans 2012 gibt es eine Übergangsfrist bis zum Haushaltsjahr 2014. Daher können Veröffentlichungen einzelner Länder 2012 und 2013 noch die alte Systematik enthalten. Länderübergreifende Darstellungen des Statistischen Bundesamtes basieren ab 2012 auf dem neuen Funktionenplan.

Auf der kommunalen Ebene wurde die Systematik der Gliederungsnummern 2011 durch Produktnummern ersetzt (siehe 6.1). Im Jahr 2002 wurde der kommunale Gliederungsplan revidiert. Dies führt im kommunalen Bereich zwischen 2001 und 2002 sowie zwischen 2010 und 2011 zu eingeschränkter Vergleichbarkeit der Aufgabenbereiche.

7 Kohärenz

7.1 Statistikübergreifende Kohärenz

Die Personalstandstatistik hat eine Reihe von Bezugspunkten zu anderen Statistiken. Gleiche Abgrenzungen und Systematiken werden insbesondere in der Versorgungsempfängerstatistik angewendet. Betrachtet man die Personalstandstatistik aus Sicht der öffentlichen Haushalte, so ergeben sich starke Verknüpfungen mit den Finanzstatistiken und den dort ausgewiesenen Personalausgaben. Auf Grund gleicher Merkmale (Funktionen und Produktgruppen bzw. Gliederungsnummern der staatlichen und kommunalen Haushaltssystematik) ist eine Vergleichbarkeit der Ergebnisse weitgehend gegeben. Zu beachten ist jedoch, dass Beschäftigte nicht in allen Fällen aus dem Haushaltstitel für Personalausgaben bezahlt werden müssen (insbesondere bei Durchführung temporärer Projektarbeiten). Bei Vergleichen der Vollzeitäquivalente der Personalstandstatistik mit den in öffentlichen Haushalten enthaltenen Stellenplänen kommt es wegen folgender Faktoren zu Diskrepanzen:

- Beschäftigte, die nicht aus dem Titel für die Personalausgaben finanziert werden, werden in der Regel nicht auf einer Stelle im Haushaltsplan geführt,
- Planstellen müssen nicht immer besetzt sein,
- Beschäftigte in Altersteilzeit werden bei der Ermittlung der Vollzeitäquivalente der Personalstandstatistik anteilig berücksichtigt. Im Stellenplan ist dies nicht der Fall. Hier wird über den gesamten Zeitraum der Altersteilzeit - also auch in der Freistellungsphase - eine Stelle benötigt. Bei Nachbesetzungen kann in der Freistellungsphase eine Ersatzplanstelle ausgebracht werden.

Aus Arbeitsmarktsicht bietet die Personalstandstatistik - neben der Haushaltsbefragung Mikrozensus bzw. der EU-Arbeitskräfteerhebung, die als Stichprobenerhebungen durchgeführt werden - eine umfassende Datenquelle der nicht sozialversicherungspflichtigen Beschäftigten im öffentlichen Dienst und ergänzt somit die Zahl der sozialversicherungspflichtigen Beschäftigten der Bundesagentur für Arbeit (BA) sowie die Daten der Rentenversicherungsträger und fließt somit in die Berechnung der Arbeitslosenquoten der BA und in die Volkswirtschaftlichen Gesamtrechnungen ein. Die international übliche Definition der Erwerbstätigen nach den ILO-Kriterien, wie sie beispielsweise in den Volkswirtschaftlichen Gesamtrechnungen genutzt wird, entspricht nicht dem in den Veröffentlichungen der Personalstandstatistik nachgewiesenen Konzept, welches sich an dem haushaltsorientierten Ansatz der Finanzstatistik orientiert und den Bedürfnissen der Hauptnutzer der Finanzstatistiken entspricht.

In der Personalstandstatistik werden nur Beschäftigte, die in einem unmittelbaren Dienst- oder Arbeitsvertragsverhältnis zu den öffentlichen Arbeitgebern stehen und in der Regel Gehalt, Entgelt, Vergütung oder Lohn aus den Haushaltsmitteln dieser Stellen beziehen, erfasst. Hierzu zählen auch Beschäftigte, die aus Drittmitteln finanziert werden. Nicht enthalten sind dagegen Beschäftigte mit Werkverträgen und Personen, die Arbeitsgelegenheiten nach § 16 d SGB II ("Ein-Euro-Jobs") wahrnehmen sowie freiwillig Wehr- oder Sozialdienstleistende.

In den Veröffentlichungen der Personalstandstatistik werden in der Regel geringfügig Beschäftigte nicht mit ausgewiesen, da sie weder in den Stellenplänen der Haushalte enthalten sind noch nach tarifvertraglichen Regelungen vergütet werden. Aus diesen Gründen erfolgt deren Nachweis nur nachrichtlich. Der in den Volkswirtschaftlichen Gesamtrechnungen verwendete Begriff "Sektor Staat" und der in zahlreichen Statistiken nachgewiesene Abschnitt O "Öffentliche Verwaltung, Verteidigung, Sozialversicherung" der Klassifikation der Wirtschaftszweige kann nicht mit dem in der Personalstandstatistik verwendeten Begriff "Öffentlicher Dienst" gleichgesetzt werden. Der "Sektor Staat" der Volkswirtschaftlichen Gesamtrechnungen entspricht institutionell dem ab 2011 in der Personalstandstatistik verfügbaren "Öffentlichen Gesamthaushalt".

Unter der Bezeichnung "Beamte" werden im Mikrozensus auch Richterinnen und Richter sowie Soldatinnen und Soldaten (einschließlich der Wehrdienstleistenden) sowie Dienstordnungsangestellte nachgewiesen, da diese in einem öffentlich-rechtlichen Dienstverhältnis stehen. Die Personalstandstatistik schließt die Wehrdienstleistenden generell nicht mit ein. Berufs- und Zeitsoldaten und -soldatinnen, Richterinnen und Richter sowie Dienstordnungsangestellte werden explizit erhoben und je nach Bedarf in unterschiedlicher Form nachgewiesen.

Die Personalstandstatistik hat darüber hinaus Berührungspunkte mit zahlreichen anderen Statistiken. Zu nennen sind hier beispielsweise die Rechtspflege-, Schul-, Hochschul- und Bildungsstatistik. Bei Vergleichen mit der Bildungsstatistik ist darauf zu achten, dass der dortige Nachweis "Ausbildung in Berufen des öffentlichen Dienstes" nicht mit Ausbildung im öffentlichen Dienst vergleichbar ist. Im öffentlichen Dienst werden auch andere Berufsausbildungen angeboten, die z.B. unter die so genannten Kammerberufe fallen.

7.2 Statistikinterne Kohärenz

Die Personalstandstatistik ist intern kohärent.

7.3 Input für andere Statistiken

Die Daten der Personalstandstatistik werden von der Arbeitskostenerhebung (AKE), den Erwerbstätigenrechnungen des Bundes und der Länder, den Verdienststatistiken und den Volkswirtschaftlichen Gesamtrechnungen genutzt.

8 Verbreitung und Kommunikation

8.1 Verbreitungswege

Pressemitteilungen

Veröffentlichungen

Die Ergebnisse der Personalstandstatistik sind im Internet unter folgendem Link zu finden:

https://www.destatis.de/DE/Themen/Staat/Oeffentlicher-Dienst/_inhalt.html#sprg236406

Detaillierte Angaben enthält die Fachserie 14 Reihe 6 "Personal des öffentlichen Dienstes". Die Fachserie steht zum kostenlosen Download im Excel- oder PDF-Format zur Verfügung.

Aufsätze in "Wirtschaft und Statistik" (zuletzt für das Erhebungsjahr 2018):

https://www.destatis.de/DE/Methoden/WISTA-Wirtschaft-und-Statistik/2018/05/entwicklung-oeffentlicher-dienst-052018.pdf?__blob=publicationFile

Online-Datenbank

Über das Datenbanksystem GENESIS <https://www-genesis.destatis.de/genesis/online>

Zugang zu Mikrodaten

Sonstige Verbreitungswege

Länderergebnisse können über die Homepage des jeweiligen Landesamtes abgerufen werden. Diese erreichen Sie z.B. über die Homepage des Statistischen Bundesamtes unter folgendem Link:

<https://www.destatis.de/DE/PresseService/Adressbuch/National.html>

8.2 Methodenpapiere/Dokumentation der Methodik

Umfangreiche Begriffserläuterungen können der Fachserie 14 Reihe 6 "Personal des öffentlichen Dienstes" entnommen werden.

8.3 Richtlinien der Verbreitung

Veröffentlichungskalender

Die Ergebnisse der Personalstandstatistik werden gewöhnlich etwa ein Jahr nach dem Erhebungsstichtag (30.06.) veröffentlicht und die zugehörigen Publikationen aktualisiert. Neue Ergebnisse werden in Pressemitteilungen und im Internet veröffentlicht.

Zugriff auf den Veröffentlichungskalender

Zugangsmöglichkeiten der Nutzer/-innen