

Statistisches Bundesamt

Rechtspflege

Fachserie **10**

Reihe 4.2

Strafvollzug – Anstalten, Bestand und Bewegung
der Gefangenen

1993

— METZLER —
POESCHEL

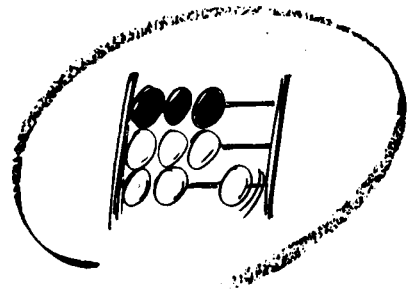

Statistisches Bundesamt

Rechtspflege

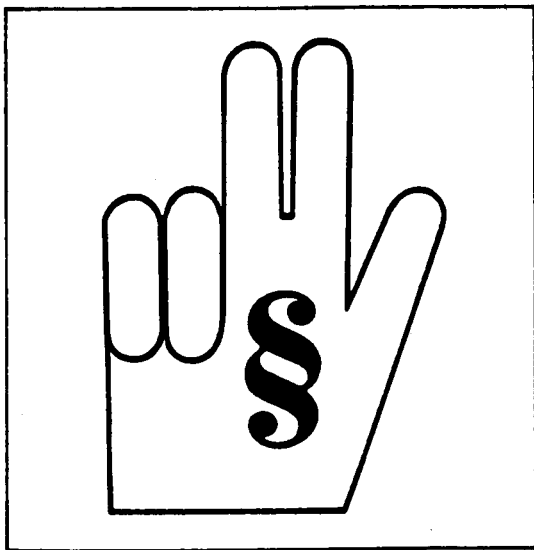

Fachserie **10**

Reihe 4.2

Strafvollzug – Anstalten, Bestand und Bewegung
der Gefangenen

1993

Statistisches Bundesamt
Bibliothek - Dokumentation - Archiv

**METZLER
POESCHEL**

Herausgeber:

Statistisches Bundesamt, Wiesbaden, Gustav-Stresemann-Ring 11

Postanschrift:

Statistisches Bundesamt
65180 Wiesbaden

Verlag:

Metzler-Poeschel, Stuttgart

Verlagsauslieferung:

Hermann Leins GmbH & Co. KG
Postfach 11 52
72125 Kusterdingen
Telefon: 0 70 71/93 53 50
Telex: 7 262 891 mepo d
Telefax: 0 70 71/3 36 53

Erscheinungsfolge: jährlich

Erschienen im Februar 1996

Preis: DM 7,40

Bestellnummer: 2100420 - 93700

© Statistisches Bundesamt, Wiesbaden 1996

Alle Rechte vorbehalten. Es ist insbesondere nicht gestattet, ohne ausdrückliche Genehmigung des Statistischen Bundesamtes diese Veröffentlichung oder Teile daraus für gewerbliche Zwecke zu übersetzen, zu vervielfältigen, auf Mikrofilm/-fiche zu verfilmen oder in elektronische Systeme einzuspeichern.

Recyclingpapier aus 100 % Altpapier.

Inhalt

	Seite
Vorbemerkung	4
Schaubild	5
Tabellenteil	
1 Bestand und Bewegung der Gefangenen und Verwahrten in den Justizvollzugsanstalten	
1.1 Entwicklung von 1961 bis 1993	7
1.2 Zahl der Anstalten, Belegungsfähigkeit und Belegung 1987, 1989, 1991, 1992 und 1993 - jeweils am 31.12.-	8
1.3 Art der Zugänge und Art der Abgänge 1987, 1989, 1991, 1992 und 1993	9
1.4 Art des Vollzugs 1993 nach Ländern	10
2 Im psychiatrischen Krankenhaus und in der Entziehungsanstalt aufgrund strafrichterlicher Anordnung Untergebrachte	18
Auszug aus dem Wortlaut der in den Tabellen erwähnten Gesetzestexte	19

Gebietsstand

Die Angaben für **Deutschland** beziehen sich auf die Bundesrepublik Deutschland nach dem Gebietsstand seit dem 3.10.1990.

Die Angaben für das **frühere Bundesgebiet** beziehen sich auf die Bundesrepublik Deutschland nach dem Gebietsstand bis zum 3.10.1990.

Die Angaben für die **neuen Länder** beziehen sich auf die Länder Brandenburg, Mecklenburg-Vorpommern, Sachsen, Sachsen-Anhalt und Thüringen.

Die Angaben für **Berlin** beziehen sich auf Berlin-West und Berlin-Ost.

Abkürzungen

Abs.	=	Absatz
BtMG	=	Betäubungsmittelgesetz
JGG	=	Jugendgerichtsgesetz
JVA	=	Justizvollzugsanstalt
StGB	=	Strafgesetzbuch
StPO	=	Strafprozeßordnung

Zeichenerklärung

-	=	nichts vorhanden
.	=	kein Nachweis vorhanden

Vorbemerkung

Die seit 1961 bundeseinheitlich durchgeführte Strafvollzugsstatistik informiert über die Justizvollzugsanstalten und über die einsitzenden Personen anhand von jährlich zwei Datensammlungen.

Jeweils am 31. März werden die Personalbogen der einsitzenden Strafgefangenen und Sicherungsverwahrten ausgewertet. Die Ergebnisse werden von den Statistischen Landesämtern zusammengefaßt und auf Bundesebene in der Fachserie 10, Reihe 4.1 "Demographische und kriminologische Merkmale der Strafgefangenen am 31.3.19.." veröffentlicht.

Das hier für 1993 vorgelegte Heft der Reihe 4.2 weist für das Berichtsjahr ergänzend länderweise Bestand und Bewegung der Gefangenen, Belegungsfähigkeit und tatsächliche Belegung der Anstalten sowie die Art des Vollzugs nach. Ferner wird die Art der Zugänge und die Art der Abgänge dargestellt. Eine kleine Übersicht zeigt Bestand und Bewegung der aufgrund strafrichterlicher Anordnung in psychiatrischen Krankenhäusern und in Entziehungsanstalten Untergebrachten (Maßregelvollzug).

Erstmals waren auch alle neuen Länder in die Erhebungen über Bestand und Bewegung im Strafvollzug einbezogen. Lediglich beim Maßregelvollzug (Tabelle 2) bleiben die Ergebnisse auf die alten Länder begrenzt. Um auch beim Strafvollzug einen Vergleich mit den Vorjahren zu ermöglichen, sind dort neben dem Gesamtergebnis für Deutschland auch Zahlen für das frühere Bundesgebiet (einschl. Berlin-Ost) nachgewiesen. Da aus dem Land Hamburg keine aktuellen Ergebnisse zur Strafvollzugsstatistik vorliegen, wurden hier die letztverfügbaren Zahlen aus 1991 eingesetzt.

Die hohen Zahlen bei der "Bewegung der Gefangenen" resultieren daraus, daß als Zugang nicht nur Erstaufnahmen (in die Untersuchungshaft bzw. bei Strafantritt) gewertet werden. Über 80 % der Zugänge betreffen vielmehr die Verlegung von Anstalt zu Anstalt oder auch den Beginn einer Vollzugsart direkt anschließend an eine andere. Dementsprechend wird als Abgang nicht allein die Entlassung in die Freiheit (wegen Ende der Strafe oder wegen Aussetzung des Strafrestes) gezählt.

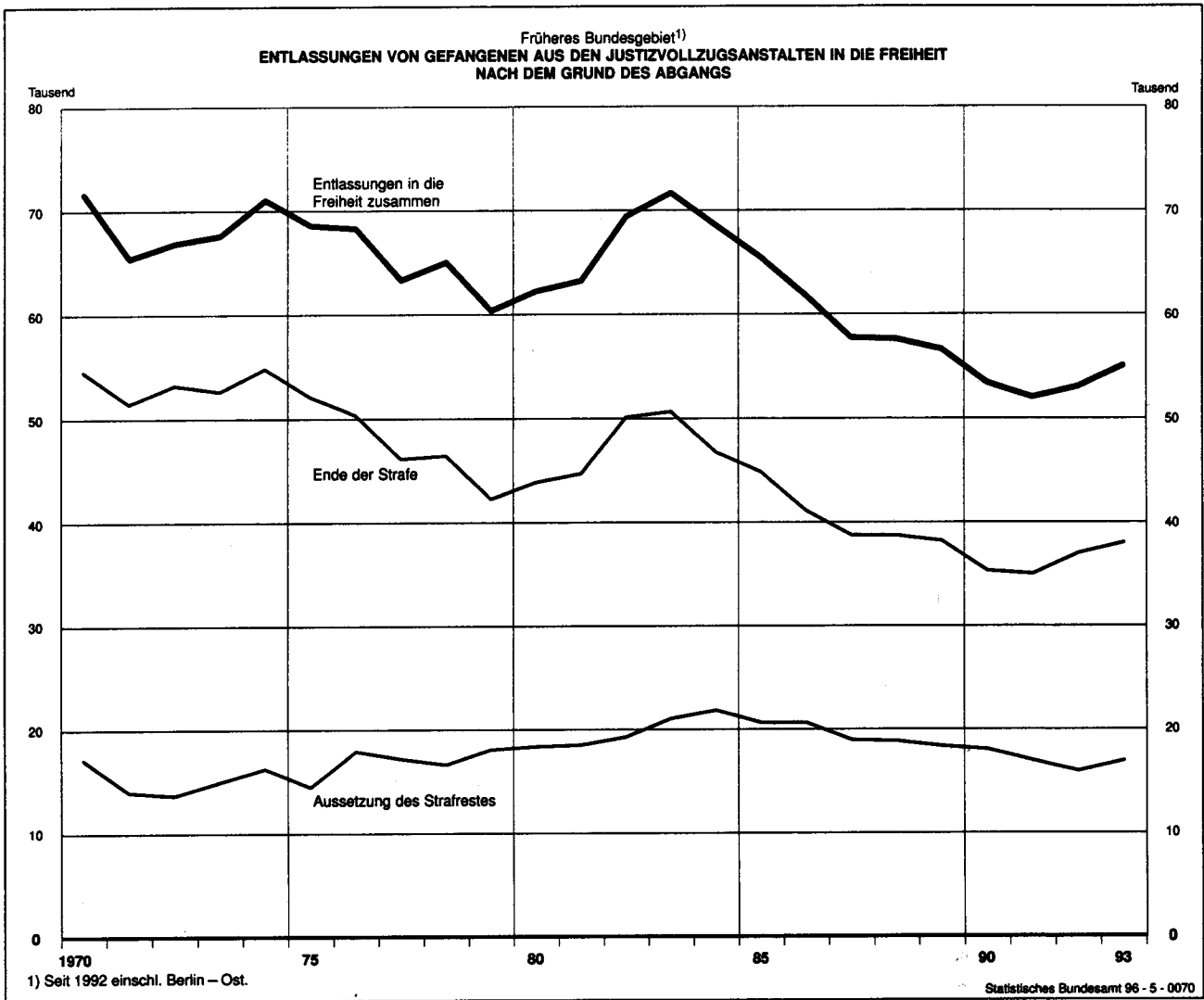
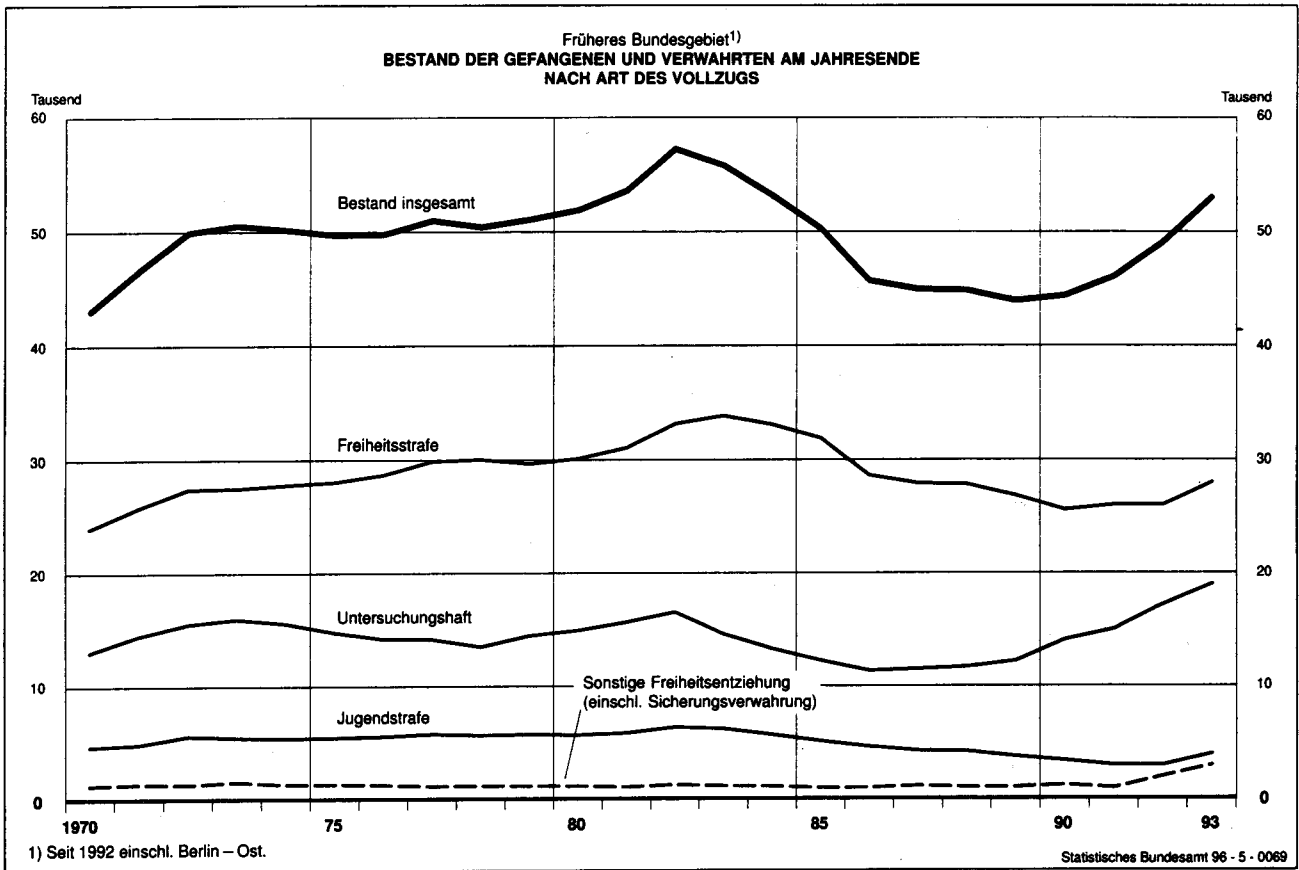

1 Bestand und Bewegung der Gefangenen und Verwahrten in den Justizvollzugsanstalten
1.1 Entwicklung von 1961 bis 1993

Jahr Land	Anzahl der Anstalten am 31.12.	Bestand am 1.1.1)			Zugang ²⁾		Abgang ³⁾		Bestand am 31.12.		
		ins- gesamt	männ- lich	weib- lich	ins- gesamt	weib- lich	ins- gesamt	weib- lich	ins- gesamt	männ- lich	weib- lich
Früheres Bundegebiet											
1961	362	57 532	53 738	3 794	437 009	32 811	437 490	33 121	57 051	53 567	3 484
1965	356	57 002	54 088	2 914	377 273	21 842	382 801	22 310	51 474	49 028	2 446
1970	211	46 426	45 042	1 384	313 840	12 473	317 267	12 640	42 999	41 782	1 217
1975	168	50 142	48 698	1 444	403 095	15 536	403 561	15 396	49 676	48 092	1 584
1980	162	51 051	49 130	1 921	484 294	21 526	483 456	21 527	51 889	49 969	1 920
1985	169	53 166	51 294	1 872	522 974	20 884	525 915	20 891	50 225	48 360	1 865
1986	169	50 225	48 360	1 865	502 289	20 257	506 848	20 521	45 666	44 065	1 601
1987	173	45 666	44 065	1 601	491 357	20 586	492 120	20 467	44 903	43 183	1 720
1988	174	44 903	43 183	1 720	506 983	22 487	507 082	22 441	44 804	43 038	1 766
1990	170	43 901	42 060	1 841	512 539	23 570	512 105	23 457	44 335	42 381	1 954
1991	172	44 335	42 381	1 954	519 881	23 735	518 324	23 771	45 892	43 974	1 918
1992 ⁴⁾⁵⁾	171	45 771	43 853	1 918	529 911	24 559	526 576	24 448	49 106	47 077	2 029
Deutschland											
1993 ⁵⁾	225	53 664	51 517	2 147	617 561	28 685	611 392	28 374	59 833	57 375	2 458
davon:											
Baden-Württemberg	20	6 751	6 482	269	72 888	2 916	72 275	2 881	7 364	7 060	304
Bayern	38	9 530	9 125	405	88 777	4 139	87 892	4 073	10 415	9 944	471
Berlin	7	3 503	3 362	141	19 359	2 095	19 073	2 058	3 789	3 611	178
Brandenburg	11	1 001	983	18	11 315	230	10 879	232	1 437	1 421	16
Bremen	4	695	670	25	4 054	212	4 031	209	718	690	28
Hamburg ⁵⁾	12	2 066	2 010	56	29 763	837	29 642	837	2 187	2 131	56
Hessen	13	4 244	4 036	208	56 056	2 800	55 787	2 821	4 513	4 326	187
Mecklenburg-Vorpommern	7	595	582	13	6 107	119	5 866	115	836	819	17
Niedersachsen	26	4 833	4 653	180	64 346	2 590	64 272	2 615	4 907	4 752	155
Nordrhein-Westfalen	37	13 168	12 589	579	179 087	9 047	177 327	8 907	14 928	14 209	719
Rheinland-Pfalz	11	2 470	2 363	107	30 729	1 732	30 387	1 700	2 812	2 673	139
Saarland	3	579	579	-	7 745	-	7 663	-	661	661	-
Sachsen	16	1 780	1 718	62	16 256	739	15 707	710	2 329	2 238	91
Sachsen-Anhalt	9	764	750	14	9 401	323	9 145	309	1 020	992	28
Schleswig-Holstein	5	1 146	1 087	59	14 053	652	14 011	658	1 188	1 135	53
Thüringen	6	539	528	11	7 625	254	7 435	249	729	713	16
Nachrichtlich:											
Früheres Bundegebiet einschl. Berlin-Ost ⁵⁾	176	48 985	46 956	2 029	566 857	27 020	562 360	26 759	53 482	51 192	2 290
Neue Länder ohne Berlin-Ost	49	4 679	4 561	118	50 704	1 665	49 032	1 615	6 351	6 183	168

1) Abweichungen in den Zahlen am 1.1. gegenüber dem 31.12. des Vorjahres sind durch nachträgliche Berichtigung der Bestandszahlen bedingt.
2) Nicht nur Strafantritt (auch z.B. Einweisung in Untersuchungshaft oder Überweisung aus einer anderen Anstalt).

3) Nicht nur Entlassung in die Freiheit (auch z.B. aus Untersuchungshaft in Strafhaft oder in eine andere Anstalt oder Tod).
4) Einschl. Berlin-Ost.
5) Für Hamburg Ergebnisse aus 1991.

1 Bestand und Bewegung der Gefangenen und Verwahrten in den Justizvollzugsanstalten
 1.2 Zahl der Anstalten, Belegungsfähigkeit und Belegung 1987, 1989, 1991, 1992 und 1993 - jeweils am 31.12. -

Jahr — Land	Anstalten	Belegungsfähigkeit			Belegung					
		insgesamt	davon für		insgesamt		davon in			
			Einzel- Unterbringung	gemeinsame Unterbringung			Einzel- Unterbringung		gemeinsamer Unterbringung	
							Anzahl	% ¹⁾	Anzahl	% ¹⁾
Früheres Bundesgebiet										
1987	173	61 161	39 905	21 256	44 903	73	29 912	75	14 991	71
1989	175	59 459	39 703	19 756	43 900	74	29 665	75	14 235	72
1991	172	59 002	39 870	19 132	45 892	78	30 687	77	15 205	79
1992 ²⁾³⁾	171	58 660	39 525	19 135	49 106	84	31 056	79	18 050	94
Deutschland										
1993 ³⁾	225	69 908	42 757	27 151	59 833	86	32 822	77	27 011	99
davon:										
Baden-Württemberg	20	7 705	4 489	3 216	7 364	96	3 200	71	4 164	129
Bayern	38	10 474	6 866	3 608	10 415	99	6 229	91	4 186	116
Berlin	7	4 219	3 316	903	3 789	90	2 782	84	1 007	112
Brandenburg	11	1 471	346	1 125	1 437	98	292	84	1 145	102
Bremen	4	881	786	95	718	81	659	84	59	62
Hamburg ³⁾	12	2 944	1 956	988	2 187	74	1 292	66	895	91
Hessen	13	4 834	3 451	1 383	4 513	93	2 867	83	1 646	119
Mecklenburg-Vorpommern ..	7	1 240	213	1 027	836	67	124	58	712	69
Niedersachsen	26	5 939	3 883	2 056	4 907	83	3 092	80	1 815	88
Nordrhein-Westfalen	37	16 667	10 567	6 100	14 928	90	7 880	75	7 048	116
Rheinland-Pfalz	11	3 386	2 525	861	2 812	83	2 133	84	679	79
Saarland	3	814	619	195	661	81	289	47	372	191
Sachsen	16	3 229	1 337	1 892	2 329	72	754	56	1 575	83
Sachsen-Anhalt	9	2 526	795	1 731	1 020	40	268	34	752	43
Schleswig-Holstein	5	1 535	1 134	401	1 188	77	769	68	419	104
Thüringen	6	2 044	474	1 570	729	36	192	41	537	34
Nachrichtlich:										
Früheres Bundesgebiet einschl. Berlin-Ost ³⁾	176	59 398	39 592	19 806	53 482	90	31 192	79	22 290	113
Neue Länder ohne Berlin-Ost	49	10 510	3 165	7 345	6 351	60	1 630	52	4 721	64

1) Belegung jeweils in % der Belegungsfähigkeit; durch welche Maßnahmen gelegentlich zu registrierende Überbelegungen ausgeglichen werden, ist aus der Tabelle nicht ersichtlich.

2) Einschl. Berlin-Ost.

3) Für Hamburg Ergebnisse aus 1991.

1 Bestand und Bewegung der Gefangenen und Verwahrten in den Justizvollzugsanstalten
1.3 Art der Zugänge und Art der Abgänge 1987, 1989, 1991, 1992 und 1993

Jahr — Land	Zugänge				Abgänge												
	insgesamt	und zwar			insgesamt	dar. Entlassungen in die Freiheit	davon wegen		Die Aussetzung des Strafrestes erfolgte								im Wege der Gnade
		Strafantritte	Eintritte ¹⁾	dar. Erst- auf- nahmen (aus der Freiheit)			Ende der Strafe	Aus- setzung des Straf- restes	nach § 35 BtMG (Zurück- stellung der Straf- voll- streckung)	nach § 57 Abs. 1 StGB	nach § 57 Abs. 2 Nr. 1 StGB	nach § 57 Abs. 2 Nr. 2 StGB	nach § 57a StGB	nach §§ 88, 89 JGG	aus Siche- rungs- verwah- rung		
Früheres Bundesgebiet																	
1987	491 357	46 262	193 335	89 220	492 120	57 708	38 721	18 987	924	11 734	1 538	49	3 617	53	1 072		
1989	519 084	44 399	190 480	92 370	519 982	56 595	38 189	18 406	1 228	11 518	1 173	190	36	3 214	39	1 008	
1991	519 881	39 049	200 923	98 112	518 324	51 796	34 987	16 809	1 608	10 447	1 032	216	38	2 512	28	928	
1992 ²⁾	529 911	40 910	.	.	526 576	53 050	36 740	16 310	1 852	10 089	964	226	163	2 095	34	887	
Deutschland																	
1993 ²⁾	617 561	49 893	267 459	141 282	611 392	60 309	42 518	17 791	2 285	10 753	989	225	153	2 357	40	989	
davon:																	
Baden- Württemberg	72 888	4 814	32 652	13 946	72 275	7 928	5 334	2 594	320	1 335	154	72	5	400	4	304	
Bayern	88 777	9 908	38 010	24 654	87 892	10 456	7 732	2 724	222	1 801	164	34	11	478	3	11	
Berlin	19 359	3 169	13 011	9 771	19 073	3 887	3 111	776	173	290	19	2	3	77	2	210	
Brandenburg	11 315	797	5 849	3 250	10 879	1 044	823	221	-	152	6	1	-	40	-	22	
Bremen	4 054	1 189	3 741	1 339	4 031	1 199	958	241	48	153	6	2	-	1	-	31	
Hamburg ³⁾	29 763	715	7 609	5 892	29 642	1 904	1 011	893	104	599	45	15	3	34	6	87	
Hessen	56 056	3 722	21 301	10 872	55 787	4 469	2 822	1 647	190	1 109	129	21	80	69	2	47	
Mecklenburg- Vorpommern	6 107	940	4 276	2 352	5 866	850	717	133	-	86	14	4	-	24	-	5	
Niedersachsen	64 346	4 453	27 585	12 854	64 272	5 835	3 992	1 843	348	1 128	103	16	7	222	8	11	
Nordrhein- Westfalen	179 087	11 865	77 227	34 173	177 327	13 835	9 522	4 313	694	2 550	187	23	13	665	13	168	
Rheinland-Pfalz	30 729	2 129	9 480	4 757	30 387	2 573	1 532	1 041	66	703	78	13	30	112	2	37	
Saarland	7 745	873	2 087	1 601	7 663	831	513	318	11	200	28	10	1	43	-	25	
Sachsen	16 256	1 640	10 967	6 993	15 707	1 678	1 341	337	62	197	14	7	-	54	-	3	
Sachsen-Anhalt	9 401	2 157	4 694	3 280	9 145	1 596	1 436	160	1	109	15a)	-	-	35	-	-	
Schleswig-Holstein	14 053	1 418	5 763	3 584	14 011	1 717	1 282	435	45	257	22	5	-	78	-	28	
Thüringen	7 625	104	3 227	1 964	7 435	507	392	115	1	84	5	-	-	25	-	-	
Nachrichtlich:																	
Früheres Bundes- gebiet einschl. Berlin-Ost ³⁾	566 857	44 255	238 446	123 443	562 360	54 634	37 809	16 825	2 221	10 125	935	213	153	2 179	40	959	
Neue Länder ohne Berlin-Ost	50 704	5 638	29 013	17 839	49 032	5 675	4 709	966	64	628	54	12	-	178	-	30	

1) Erstmögliche Aufnahmen aus der Freiheit sowie nach Verlegung aus anderen Justizvollzugsanstalten.
2) Einschl. Berlin-Ost.

3) Für Hamburg Ergebnisse aus 1991.
a) Einschl. § 57 Abs. 2 Nr. 2 StGB.

**1 Bestand und Bewegung der Gefangenen und
1.4 Art des Vollzugs**

Lfd. Nr.	Bestand und Bewegung	Gefangene und Verwahrte insgesamt	Untersuchungshaft				Jugendstrafe	
			zusammen	Personen im Alter von ... bis unter ... Jahren			zusammen	darunter Freiheitsstrafe ¹⁾
				14 - 18	18 - 21	21 und mehr		
								Baden-
1	Bestand am 1.1.	6 751	2 340	69	343	1 928	432	5
2	Zugang	72 888	15 209	584	2 239	12 386	2 899	34
3	Abgang	72 275	14 841	545	2 296	12 000	2 875	35
4	Bestand am 31.12.	7 364	2 708	108	286	2 314	456	4
5	darunter: Offener Vollzug	339	-	-	-	-	15	-
								Bay
6	Bestand am 1.1.	9 530	3 554	107	411	3 036	535	6
7	Zugang	88 777	21 201	636	2 137	18 428	2 189	24
8	Abgang	87 892	20 962	649	2 233	18 080	2 139	29
9	Bestand am 31.12.	10 415	3 793	94	315	3 384	585	1
10	darunter: Offener Vollzug	432	-	-	-	-	1	-
								Ber
11	Bestand am 1.1.	3 503	1 110	27	122	961	221	5
12	Zugang	19 359	7 241	332	1 117	5 792	486	29
13	Abgang	19 073	7 088	318	1 113	5 657	467	29
14	Bestand am 31.12.	3 789	1 263	41	126	1 096	240	5
15	darunter: Offener Vollzug	552	-	-	-	-	13	-
								Branden
16	Bestand am 1.1.	1 001	465	25	70	370	33	-
17	Zugang	11 315	3 687	401	763	2 523	532	1
18	Abgang	10 879	3 422	356	699	2 367	489	1
19	Bestand am 31.12.	1 437	730	70	134	526	76	-
20	darunter: Offener Vollzug	70	-	-	-	-	1	-
								Bre
21	Bestand am 1.1.	695	211	8	28	175	28	5
22	Zugang	4 054	1 327	102	196	1 029	224	16
23	Abgang	4 031	1 338	100	193	1 045	222	17
24	Bestand am 31.12.	718	200	10	31	159	30	4
25	darunter: Offener Vollzug	116	-	-	-	-	16	3
								Ham
26	Bestand am 1.1.	2 066	746	35	60	651	80	19
27	Zugang	29 763	4 421	318	814	3 289	1 562	120
28	Abgang	29 642	4 290	300	799	3 191	1 583	125
29	Bestand am 31.12.	2 187	877	53	75	749	59	14
30	darunter: Offener Vollzug	151	-	-	-	-	7	2

1) Freiheitsstrafe, die gemäß § 114 JGG in der Jugendstrafanstalt vollzogen wird.

2) Jugendstrafe bei Verurteilten, die gemäß § 92 JGG aus dem Jugendstrafvollzug ausgenommen sind.

**Verwahrten in den Justizvollzugsanstalten
1993 nach Ländern**

zusammen	Freiheitsstrafe						Sicherungs- verwahrung	Sonstige Freiheitsentziehung			Lfd. Nr.
	darunter			Vollzugsdauer ³⁾				zusammen	darunter		
	Ereutzfrei- heitsstrafe	Jugend- strafe ²⁾	in einer sozialthera- peutischen Anstalt	unter 6 Monate	6 Monate bis einschl. 1 Jahr	mehr als 1 Jahr			Strafverur- teil	Abschie- bungsgehaft	
Württemberg											
3 645	279	182	44	1 098	767	1 780	31	303	1	80	1
35 997	5 352	913	84	11 206	5 890	18 901	96	18 687	5	2 259	2
35 798	5 260	897	87	11 275	5 922	18 601	95	18 666	5	2 224	3
3 844	371	198	41	1 029	735	2 080	32	324	1	115	4
323	33	9	-	99	77	147	1	-	-	-	5
ern											
5 021	254	175	26	1 088	1 405	2 528	40	380	3	205	6
41 007	4 833	743	339	12 947	8 529	19 531	30	24 350	3	4 060	7
40 699	4 704	744	337	12 780	8 563	19 356	28	24 064	5	3 753	8
5 329	383	174	28	1 255	1 371	2 703	42	666	1	512	9
431	-	-	9	68	59	304	-	-	-	-	10
lin											
2 126	104	14	125	298	455	1 373	10	36	-	16	11
10 049	2 791	35	259	4 257	2 070	3 722	16	1 567	1	245	12
9 956	2 761	29	237	4 249	2 048	3 659	16	1 546	1	247	13
2 219	134	20	147	306	477	1 436	10	57	-	14	14
538	91	7	7	163	128	247	1	-	-	-	15
burg											
478	23	4	-	33	40	405	-	25	-	14	16
3 897	912	13	-	1 263	548	2 086	7	3 192	1	291	17
3 769	879	9	-	1 215	539	2 015	7	3 192	1	296	18
606	56	8	-	81	49	476	-	25	-	9	19
69	23	-	-	34	16	19	-	-	-	-	20
men											
451	26	2	-	85	95	271	-	5	-	5	21
2 113	662	9	-	1 085	277	751	2	388	-	285	22
2 091	650	8	-	1 082	245	764	2	378	-	276	23
473	38	3	-	88	127	258	-	15	-	14	24
100	-	-	-	6	13	81	-	-	-	-	25
burg⁴⁾											
1 174	84	23	27	237	307	630	15	51	-	33	26
21 593	2 504	226	1 334	5 200	5 063	11 330	62	2 125	18	603	27
21 608	2 505	232	1 330	5 186	5 081	11 341	67	2 094	18	569	28
1 159	83	17	31	251	289	619	10	82	-	67	29
142	30	1	18	52	40	50	2	-	-	-	30

3) Voraussichtliche Vollzugsdauer, d.h. aueschl. einer angerechneten Unter-
suchungsgehaft, aber einschl. eines evtl. auszusetzenden Strafrestes.

4) Ergebnisse aus 1991.

**1 Bestand und Bewegung der Gefangenen und
1.4 Art des Vollzugs**

Lfd. Nr.	Bestand und Bewegung	Gefangene und Verwahrte inegesamt	Untersuchungshaft			Jugendstrafe		
			zusammen	Personen im Alter von ... bis unter ... Jahren			zusammen	darunter Freiheits- strafe ¹⁾
				14 - 18	18 - 21	21 und mehr		
Hes								
31	Bestand am 1.1.	4 244	1 840	39	172	1 629	271	3
32	Zugang	56 056	10 856	419	1 295	9 142	1 803	9
33	Abgang	55 787	10 755	416	1 250	9 089	1 804	11
34	Bestand am 31.12.	4 513	1 941	42	217	1 682	270	1
35	darunter: Offener Vollzug	146	-	-	-	-	-	-
Mecklenburg-								
36	Bestand am 1.1.	595	327	28	71	228	29	-
37	Zugang	6 107	2 428	455	660	1 313	202	9
38	Abgang	5 866	2 386	413	684	1 289	166	8
39	Bestand am 31.12.	836	369	70	47	252	65	1
40	darunter: Offener Vollzug	-	-	-	-	-	-	-
Nieder								
41	Bestand am 1.1.	4 833	1 288	38	173	1 077	457	27
42	Zugang	64 346	9 868	528	1 417	7 923	3 878	296
43	Abgang	64 272	9 847	514	1 451	7 882	3 874	303
44	Bestand am 31.12.	4 907	1 309	52	139	1 118	461	20
45	darunter: Offener Vollzug	605	9	-	-	9	119	9
Nordrhein-								
46	Bestand am 1.1.	13 168	4 667	174	535	3 958	1 052	12
47	Zugang	179 087	27 947	1 341	4 560	22 046	8 753	70
48	Abgang	177 327	27 378	1 347	4 557	21 474	8 578	78
49	Bestand am 31.12.	14 928	5 236	168	538	4 530	1 227	4
50	darunter: Offener Vollzug	766	-	-	-	-	54	-
Rheinland-								
51	Bestand am 1.1.	2 470	838	18	103	717	206	3
52	Zugang	30 729	5 323	165	800	4 358	1 479	27
53	Abgang	30 387	5 147	160	791	4 196	1 457	27
54	Bestand am 31.12.	2 812	1 014	23	112	879	228	3
55	darunter: Offener Vollzug	38	-	-	-	-	-	-

1) Freiheitsstrafe, die gemäß § 114 JGG in der Jugendstrafanstalt vollzogen wird.

2) Jugendstrafe bei Verurteilten, die gemäß § 92 JGG aus dem Jugendstrafvollzug ausgenommen sind.

**Verwahrten in den Justizvollzugsanstalten
1993 nach Ländern**

zusammen	Freiheitsstrafe						Sicherungs- verwahrung	Sonstige Freiheitsentziehung			Lfd. Nr.
	darunter			Vollzugsdauer ³⁾				zusammen	darunter		
	Ersatzfrei- heitsstrafe	Jugend- strafe ²⁾	in einer sozialthera- peutischen Anstalt	unter 6 Monate	6 Monate bis einschl. 1 Jahr	mehr als 1 Jahr			Strafarrest	Abschie- bungsgehaft	
sen											
2 034	111	64	78	346	576	1 112	13	86	-	35	31
31 285	2 194	363	1 025	5 911	5 700	19 674	85	12 027	2	1 859	32
31 238	2 201	387	1 015	5 929	5 654	19 655	80	11 910	1	1 734	33
2 081	104	40	88	328	622	1 131	18	203	1	160	34
146	21	2	-	65	46	35	-	-	-	-	35
Vorpommern											
218	24	3	-	27	38	153	-	21	-	13	36
1 478	735	11	-	864	172	442	-	1 999	2	427	37
1 336	701	9	-	799	158	379	-	1 978	2	407	38
360	58	5	-	92	52	216	-	42	-	33	39
-	-	-	-	-	-	-	-	-	-	-	40
saechen											
2 811	197	67	12	559	691	1 561	11	266	-	201	41
29 384	3 897	442	102	7 496	4 438	17 450	46	21 170	44	4 414	42
29 428	3 915	450	100	7 580	4 370	17 478	44	21 079	44	4 332	43
2 767	179	59	14	475	759	1 533	13	357	-	283	44
476	125	6	-	180	159	137	-	1	-	-	45
Weestfalen											
6 850	476	257	58	1 283	1 614	3 953	54	545	6	357	46
114 844	10 334	1 906	809	30 577	26 637	57 630	93	27 450	33	9 130	47
114 364	10 294	1 920	799	30 567	26 560	57 237	104	26 903	37	8 615	48
7 330	516	243	68	1 293	1 691	4 346	43	1 092	2	872	49
709	184	15	-	238	187	284	3	-	-	-	50
Pfalz											
1 325	54	51	31	184	223	918	14	87	-	67	51
16 493	1 499	327	498	4 471	3 686	8 336	49	7 385	18	941	52
16 329	1 498	321	493	4 449	3 679	8 201	49	7 405	16	958	53
1 489	55	57	36	206	230	1 053	14	67	2	50	54
35	-	1	-	5	2	28	2	1	1	-	55

3) Voraussichtliche Vollzugsdauer, d.h. aueschl. einer angerechneten Unter-
suchungsgehaft, aber einschl. eines evtl. auszusetzenden Strafreestes.

**1 Bestand und Bewegung der Gefangenen und
1.4 Art des Vollzugs**

Lfd. Nr.	Bestand und Bewegung	Gefangene und Verwahrte insgesamt	Untersuchungshaft			Jugendtrafe		
			zusammen	Personen im Alter von ... bis unter ... Jahren			zusammen	darunter Freiheits- strafe ¹⁾
				14 - 18	18 - 21	21 und mehr		
Saar								
56	Bestand am 1.1.	579	205	3	26	176	39	-
57	Zugang	7 745	793	30	107	656	397	-
58	Abgang	7 663	773	22	97	654	391	-
59	Bestand am 31.12.	661	225	11	36	178	45	-
60	darunter: Offener Vollzug	9	-	-	-	-	-	-
Sach								
61	Bestand am 1.1.	1 780	964	96	182	686	69	4
62	Zugang	16 256	6 415	428	972	5 015	499	8
63	Abgang	15 707	6 280	449	999	4 832	424	12
64	Bestand am 31.12.	2 329	1 099	75	155	869	144	-
65	darunter: Offener Vollzug	-	-	-	-	-	-	-
Sachsen-								
66	Bestand am 1.1.	764	392	38	74	280	46	-
67	Zugang	9 401	2 715	342	544	1 829	214	-
68	Abgang	9 145	2 742	338	552	1 852	177	-
69	Bestand am 31.12.	1 020	365	42	66	257	83	-
70	darunter: Offener Vollzug	6	-	-	-	-	-	-
Schleswig-								
71	Bestand am 1.1.	1 146	360	26	40	294	84	-
72	Zugang	14 053	2 263	101	455	1 707	566	-
73	Abgang	14 011	2 292	105	462	1 725	560	-
74	Bestand am 31.12.	1 188	331	22	33	276	90	-
75	darunter: Offener Vollzug	21	-	-	-	-	-	-
Thür								
76	Bestand am 1.1.	539	274	19	44	211	39	39
77	Zugang	7 625	1 710	108	263	1 339	172	142
78	Abgang	7 435	1 657	96	258	1 303	165	152
79	Bestand am 31.12.	729	327	31	49	247	46	29
80	darunter: Offener Vollzug	1	-	-	-	-	-	-

1) Freiheitsstrafe, die gemäß § 114 JGG in der Jugendstrafanstalt vollzogen wird.

2) Jugendtrafe bei Verurteilten, die gemäß § 92 JGG aus dem Jugendstrafvollzug ausgenommen sind.

**Verwahrten in den Justizvollzugsanstalten
1993 nach Ländern**

zusammen	Freiheitsstrafe						Sicherungs- verwahrung	Sonstige Freiheitsentziehung			Lfd. Nr.
	darunter			Vollzugsdauer ³⁾				zusammen	darunter		
	Ersatzfrei- heitsstrafe	Jugend- strafe ²⁾	in einer sozialthera- peutischen Anstalt	unter 6 Monate	6 Monate bis einschl. 1 Jahr	mehr als 1 Jahr			Strafarrest	Abchie- bungehaft	
land											
309	4	15	-	41	72	196	-	26	-	23	56
5 834	521	591	-	1 811	1 704	2 319	-	721	-	393	57
5 815	506	590	-	1 809	1 719	2 287	-	684	-	358	58
328	19	16	-	43	57	228	-	63	-	58	59
9	6	-	-	-	5	4	-	-	-	-	60
een											
616	40	2	-	94	119	403	-	131	1	73	61
4 183	1 815	48	-	2 137	472	1 574	1	5 158	-	1 437	62
3 893	1 739	27	-	2 064	475	1 354	1	5 109	1	1 392	63
906	116	23	-	167	116	623	-	180	-	118	64
-	-	-	-	-	-	-	-	-	-	-	65
Anhalt											
279	38	2	-	54	43	182	-	47	-	29	66
2 467	1 369	6	-	1 533	199	735	1	4 004	1	708	67
2 289	1 354	4	-	1 512	164	613	1	3 936	1	643	68
457	53	4	-	75	78	304	-	115	-	94	69
6	-	-	-	-	-	6	-	-	-	-	70
Holstein											
614	36	34	18	91	217	306	-	88	-	72	71
9 050	1 047	61	176	2 294	1 877	4 879	2	2 172	5	1 336	72
9 058	1 023	65	185	2 256	1 892	4 910	1	2 100	5	1 268	73
606	60	30	9	129	202	275	1	160	-	140	74
21	-	-	-	9	7	5	-	-	-	-	75
ingen											
205	31	2	-	35	39	131	-	21	-	19	76
1 880	595	10	-	701	207	972	-	3 863	-	396	77
1 781	596	7	-	690	165	926	-	3 832	-	370	78
304	30	5	-	46	81	177	-	52	-	45	79
1	-	-	-	-	-	1	-	-	-	-	80

3) Voraussichtliche Vollzugsdauer, d.h. ausschl. einer angerechneten Untersuchungshaft, aber einschl. eines evtl. auzusetzenden Strafrestes.

**1 Bestand und Bewegung der Gefangenen und
1.4 Art des Vollzugs**

Lfd. Nr.	Bestand und Bewegung	Gefangene und Verwahrte insgesamt	Untersuchungshaft				Jugendstrafe	
			zusammen	Personen im Alter von ... bis unter ... Jahren			zusammen	darunter Freiheitsstrafe ¹⁾
				14 - 18	18 - 21	21 und mehr		
								Deutsch ine
81	Bestand am 1.1.	53 664	19 581	750	2 454	16 377	3 621	128
82	Zugang	617 561	123 404	6 290	18 339	98 775	25 855	785
83	Abgang	611 392	121 198	6 128	18 434	96 636	25 371	827
84	Bestand am 31.12.	59 833	21 787	912	2 359	18 516	4 105	86
85	darunter: Offener Vollzug	3 252	9	-	-	9	226	14
								Män
86	Bestand am 1.1.	51 517	18 697	725	2 345	15 627	3 524	128
87	Zugang	588 876	116 884	6 053	17 566	93 265	25 170	782
88	Abgang	583 018	114 708	5 903	17 643	91 162	24 705	824
89	Bestand am 31.12.	57 375	20 873	875	2 268	17 730	3 989	86
90	darunter: Offener Vollzug	3 189	9	-	-	9	225	14
								Frau
91	Bestand am 1.1.	2 147	884	25	109	750	97	-
92	Zugang	28 685	6 520	237	773	5 510	685	3
93	Abgang	28 374	6 490	225	791	5 474	666	3
94	Bestand am 31.12.	2 458	914	37	91	786	116	-
95	darunter: Offener Vollzug	63	-	-	-	-	1	-

1) Freiheitsstrafe, die gemäß § 114 JGG in der Jugendstrafanstalt vollzogen wird.

2) Jugendstrafe bei Verurteilten, die gemäß § 92 JGG aus dem Jugendstrafvollzug ausgenommen sind.

**Verwahrten in den Justizvollzugsanstalten
1993 nach Ländern**

zusammen	Freiheitsstrafe						Sicherungs- verwahrung	Sonetige Freiheitsentziehung			Lfd. Nr.
	darunter			Vollzugsdauer ³⁾				zusammen	darunter		
	Ersatzfrei- heitsstrafe	Jugend- strafe ²⁾	in einer sozialthera- peutischen Anstalt	unter 6 Monate	6 Monate bis einschl. 1 Jahr	mehr als 1 Jahr			Strafarrest	Abschie- bungshaft	
land ⁴⁾ gesamt											
28 156	1 781	897	419	5 553	6 701	15 902	188	2 118	11	1 242	81
331 554	41 060	5 704	4 626	93 753	67 469	170 332	490	136 258	133	28 784	82
329 452	40 586	5 699	4 583	93 442	67 234	168 776	495	134 876	137	27 442	83
30 258	2 255	902	462	5 864	6 936	17 458	183	3 500	7	2 584	84
3 006	513	41	34	919	739	1 348	9	2	1	-	85
ner ⁴⁾											
27 132	1 701	874	412	5 247	6 451	15 434	188	1 976	11	1 130	86
316 824	38 970	5 539	4 453	88 729	64 409	163 686	490	129 508	133	25 775	87
314 850	38 513	5 540	4 413	88 407	64 221	162 222	495	128 260	137	24 551	88
29 106	2 158	873	452	5 569	6 639	16 898	183	3 224	7	2 354	89
2 944	504	41	26	902	731	1 311	9	2	1	-	90
en ⁴⁾											
1 024	80	23	7	306	250	468	-	142	-	112	91
14 730	2 090	165	173	5 024	3 060	6 646	-	6 750	-	3 009	92
14 602	2 073	159	170	5 035	3 013	6 554	-	6 616	-	2 891	93
1 152	97	29	10	295	297	560	-	276	-	230	94
62	9	-	8	17	8	37	-	-	-	-	95

3) Voraussichtliche Vollzugsdauer, d.h. ausschl. einer angerechneten Untersuchungshaft, aber einschl. eines evtl. auszusetzenden Strafarrestes.

4) Für Hamburg Ergebnisse aus 1991.

2 Im psychiatrischen Krankenhaus und in der Entziehungsanstalt aufgrund strafrichterlicher Anordnung Untergebrachte

(Früheres Bundesgebiet)

Jahr Land Art der strafrechtlich angeordneten Unterbringung	Bestand am 1.1. 1)		Zugang 2)		Abgang 3)				Bestand am 31.12.	
	insgesamt	dar. weiblich	insgesamt	dar. weiblich	insgesamt	dar. weiblich	dar. bedingte Entlassungen		insgesamt	dar. weiblich
							zusammen	dar. weiblich		
1987	3 746	186	2 147	108	2 083	103	216	14	3 810	191
1989	3 874	177	2 364	140	2 213	141	415	23	4 025	176
1991	4 028	195	2 391	121	2 268	126	332	15	4 151	190
1992	4 151	190	2 637	132	2 248	133	342	17	4 540	189
1993	4 522	190	2 591	138	2 498	130	428	22	4 615	198
davon:										
Baden-Württemberg	587	30	297	15	329	15	60	1	555	30
Bayern	1 015	46	686	43	629	37	170	17	1 072	52
Berlin-West	258	9	115	7	141	6	71	3	232	10
Bremen	44	-	15	2	14	-	8	-	45	2
Hamburg	52	-	43	1	41	-	27	-	54	1
Hessen	404	21	204	12	198	8	-	-	410	25
Niedersachsen	501	12	416	15	388	16	16	-	529	11
Nordrhein-Westfalen	1 111	54	539	37	522	38	24	1	1 128	53
Rheinland-Pfalz	274	11	170	3	148	9	33	-	296	5
Saarland	56	2	37	2	26	1	-	-	67	3
Schleswig-Holstein	220	5	69	1	62	-	19	-	227	6
1993 nach Art der Anstalt Früheres Bundesgebiet										
Psychiatrisches Krankenhaus (§ 63 StGB) 4)	2719	94	803	27	791	31	157	8	2731	90
Entziehungsanstalt (§ 64 StGB)	1343	57	1107	56	1065	49	226	9	1385	64
dar. Entziehungsfälle ohne Trunksucht	497	35	386	25	324	23	69	8	559	37
Einstweilige Unterbringung in psychiatrischem Krankenhaus bzw. Entziehungsanstalt (§ 126a StPO)	460	39	681	55	642	50	45	5	499	44

1) Abweichungen in den Zahlen am 1.1. gegenüber dem 31.12 des Vorjahres sind durch nachträgliche Berichtigung der Bestandszahlen bedingt.

3) Nicht nur Entlassungen in die Freiheit.
4) Ohne einstweilige Unterbringung.

Auszug aus dem Wortlaut der in den Tabellen erwähnten Gesetzestexte

Strafgesetzbuch (StGB)

§ 57. Aussetzung des Strafrestes bei zeitiger Freiheitsstrafe. (1) ¹ Das Gericht setzt die Vollstreckung des Restes einer zeitigen Freiheitsstrafe zur Bewährung aus, wenn

1. zwei Drittel der verhängten Strafe, mindestens jedoch zwei Monate, verbüßt sind,
2. verantwortet werden kann zu erproben, ob der Verurteilte außerhalb des Strafvollzugs keine Straftaten mehr begehen wird, und
3. der Verurteilte einwilligt.

² Bei der Entscheidung sind namentlich die Persönlichkeit des Verurteilten, sein Vorleben, die Umstände seiner Tat, sein Verhalten im Vollzug, seine Lebensverhältnisse und die Wirkungen zu berücksichtigen, die von der Aussetzung für ihn zu erwarten sind.

(2) Schon nach Verbüßung der Hälfte einer zeitigen Freiheitsstrafe, mindestens jedoch von sechs Monaten, kann das Gericht die Vollstreckung des Restes zur Bewährung aussetzen, wenn

1. der Verurteilte erstmals eine Freiheitsstrafe verbüßt und diese zwei Jahre nicht übersteigt oder
2. die Gesamtwürdigung von Tat, Persönlichkeit des Verurteilten und seiner Entwicklung während des Strafvollzugs ergibt, daß besondere Umstände vorliegen,

und die übrigen Voraussetzungen des Absatzes 1 erfüllt sind.

...

(5) Das Gericht kann davon absehen, die Vollstreckung des Restes einer zeitigen Freiheitsstrafe zur Bewährung auszusetzen, wenn der Verurteilte unzureichende oder falsche Angaben über den Verbleib von Gegenständen macht, die dem Verfall unterliegen oder nur deshalb nicht unterliegen, weil dem Verletzten aus der Tat ein Anspruch der in § 73 Abs. 1 Satz 2 bezeichneten Art erwachsen ist.

§ 57a. Aussetzung des Strafrestes bei lebenslanger Freiheitsstrafe. (1) ¹ Das Gericht setzt die Vollstreckung des Restes einer lebenslangen Freiheitsstrafe zur Bewährung aus, wenn

1. fünfzehn Jahre der Strafe verbüßt sind,
2. nicht die besondere Schwere der Schuld des Verurteilten die weitere Vollstreckung gebietet und
3. die Voraussetzungen des § 57 Abs. 1 Satz 1 Nr. 2 und 3 vorliegen.

² § 57 Abs. 1 Satz 2 und Abs. 5 gilt entsprechend.

...

§ 63. Unterbringung in einem psychiatrischen Krankenhaus. (1) Hat jemand eine rechtswidrige Tat im Zustand der Schuldunfähigkeit (§ 20) oder der verminderten Schuldfähigkeit (§ 21) begangen, so ordnet das Gericht die Unterbringung in einem psychiatrischen Krankenhaus an, wenn die Gesamtwürdigung des Täters und seiner Tat ergibt, daß von ihm infolge seines Zustandes erhebliche rechtswidrige Taten zu erwarten sind und er deshalb für die Allgemeinheit gefährlich ist.

...

§ 64. Unterbringung in einer Entziehungsanstalt. (1) Hat jemand den Hang, alkoholische Getränke oder andere berauschende Mittel im Übermaß zu sich zu nehmen, und wird er wegen einer rechtswidrigen Tat, die er im Rausch begangen hat oder die auf seinen Hang zurückgeht, verurteilt oder nur deshalb nicht verurteilt, weil seine Schuldunfähigkeit erwiesen oder nicht auszuschließen ist, so ordnet das Gericht die Unterbringung in einer Entziehungsanstalt an, wenn die Gefahr besteht, daß er infolge seines Hanges erhebliche rechtswidrige Taten begehen wird.

(2) Die Anordnung unterbleibt, wenn eine Entziehungskur von vornherein aussichtslos erscheint.

Strafprozeßordnung (StPO)

§ 126 a. Einstweilige Unterbringung.

(1) Sind dringende Gründe für die Annahme vorhanden, daß jemand eine rechtswidrige Tat im Zustand der Schuldunfähigkeit oder verminderten Schuldfähigkeit (§§ 20, 21 des Strafgesetzbuches) begangen hat und daß seine Unterbringung in einem psychiatrischen Krankenhaus oder einer Entziehungsanstalt angeordnet werden wird, so kann das Gericht durch Unterbringungsbeehl die einstweilige Unterbringung in einer dieser Anstalten anordnen, wenn die öffentliche Sicherheit es erfordert.

...

Jugendgerichtsgesetz (JGG)

§ 88. Aussetzung des Restes der Jugendstrafe.

(1) Der Vollstreckungsleiter kann die Vollstreckung des Restes der Jugendstrafe zur Bewährung aussetzen, wenn der Verurteilte einen Teil der Strafe verbüßt hat und verantwortet werden kann zu erproben, ob er außerhalb des Jugendstrafvollzugs einen rechtschaffenen Lebenswandel führen wird.

(2) ¹ Vor Verbüßung von sechs Monaten darf die Aussetzung der Vollstreckung des Restes nur aus besonders wichtigen Gründen angeordnet werden. ² Sie ist bei einer Jugendstrafe von mehr als einem Jahr nur zulässig, wenn der Verurteilte mindestens ein Drittel der Strafe verbüßt hat.

...

§ 89. Aussetzung des Restes einer Jugendstrafe von unbestimmter Dauer.

(1) Hat der zu einer Jugendstrafe von unbestimmter Dauer Verurteilte das Mindestmaß seiner Strafe verbüßt und kann verantwortet werden zu erproben, ob er außerhalb des Jugendstrafvollzugs einen rechtschaffenen Lebenswandel führen wird, so wandelt der Vollstreckungsleiter die Jugendstrafe von unbestimmter Dauer in eine bestimmte um und setzt die Vollstreckung des Strafrestes zur Bewährung aus.

(2) ¹ Die Umwandlung erfolgt in der Weise, daß für den Fall des Widerrufs der Strafaussetzung ein Strafrest von mindestens drei Monaten und höchstens einem Jahr zu vollstrecken ist. ² Der Strafrest darf zusammen mit dem bereits verbüßten Teil der Strafe das Höchstmaß der Jugendstrafe von unbestimmter Dauer nicht überschreiten.

...

§ 92. Jugendstrafanstalten.

(1) Die Jugendstrafe wird in Jugendstrafanstalten vollzogen. (2) ¹ An einem Verurteilten, der das achtzehnte Lebensjahr vollendet hat und sich nicht für den Jugendstrafvollzug eignet, braucht die Strafe nicht in der Jugendstrafanstalt vollzogen zu werden. ² Jugendstrafe, die nicht in der Jugendstrafanstalt vollzogen wird, wird nach den Vorschriften des Strafvollzugs für Erwachsene vollzogen. ³ Hat der Verurteilte das vierundzwanzigste Lebensjahr vollendet, so soll Jugendstrafe nach den Vorschriften des Strafvollzugs für Erwachsene vollzogen werden.

...

§ 114. Vollzug von Freiheitsstrafe in der Jugendstrafanstalt.

In der Jugendstrafanstalt dürfen an Verurteilten, die das vierundzwanzigste Lebensjahr noch nicht vollendet haben und sich für den Jugendstrafvollzug eignen, auch Freiheitsstrafen vollzogen werden, die nach allgemeinem Strafrecht verhängt worden sind.

Betäubungsmittelgesetz (BtMG)

§ 35. Zurückstellung der Strafvollstreckung. (1) ¹ Ist jemand wegen einer Straftat zu einer Freiheitsstrafe von nicht mehr als zwei Jahren verurteilt worden und ergibt sich aus den Urteilsgründen oder steht sonst fest, daß er die Tat auf Grund einer Betäubungsmittelabhängigkeit begangen hat, so kann die Vollstreckungsbehörde mit Zustimmung des Gerichts des ersten Rechtszuges die Vollstreckung der Strafe, eines Strafrestes oder der

Maßregel der Unterbringung in einer Entziehungsanstalt für längstens zwei Jahre zurückstellen, wenn der Verurteilte sich wegen seiner Abhängigkeit in einer seiner Rehabilitation dienenden Behandlung befindet oder zusagt, sich einer solchen zu unterziehen, und deren Beginn gewährleistet ist. ² Als Behandlung gilt auch der Aufenthalt in einer staatlich anerkannten Einrichtung, die dazu dient, die Abhängigkeit zu beheben oder einer erneuten Abhängigkeit entgegenzuwirken.

...

(3) Absatz 1 gilt entsprechend, wenn

1. auf eine Gesamtfreiheitsstrafe von nicht mehr als zwei Jahren erkannt worden ist oder
2. auf eine Freiheitsstrafe oder Gesamtfreiheitsstrafe von mehr als zwei Jahren erkannt worden ist und ein zu vollstreckender Rest der Freiheitsstrafe oder der Gesamtfreiheitsstrafe zwei Jahre nicht übersteigt

und im übrigen die Voraussetzungen des Absatzes 1 für den ihrer Bedeutung nach überwiegenden Teil der abgeurteilten Straftaten erfüllt sind.

...

Fachserie 10: Rechtspflege

Reihe 1: Ausgewählte Zahlen für die Rechtspflege

Die *jährlich* erscheinende Veröffentlichung bietet eine Auswahl der wichtigsten Ergebnisse aller Rechtspflegestatistiken, die sachlich und regional tiefer gegliedert in den Reihen 2 bis 5 nachgewiesen werden. Die zusammenfassenden Übersichten enthalten ausgewählte Angaben über Organisation, Personal und Geschäftsanfall im Gerichtswesen, die polizeiliche Tatermittlung (Straftaten und Tatverdächtige), die gerichtliche Strafverfolgung (Verurteilte, Straftaten und Sanktionen), den Strafvollzug (Justizvollzugsanstalten und Strafgefangene) sowie die Bewährungshilfe.

Reihe 2: Gerichte und Staatsanwaltschaften

Dieser Jahresbericht enthält Angaben über den Geschäftsanfall und dessen Erledigung bei den ordentlichen Gerichten, den Verwaltungsgerichten, den Finanzgerichten und den Staatsanwaltschaften. Die Daten sind gegliedert nach Instanzen und Ländern, teils auch nach OLG-Bezirken, ferner nach Art der Erledigung und Dauer der Verfahren. Ergänzend wird ein Überblick über Gerichte bzw. über Gerichtsbezirke und deren Einwohnerzahl sowie über das Personal der ordentlichen Gerichte und der Staats- (Amts-)anwaltschaften gegeben.

Bis einschl. Berichtsjahr 1989 enthielt die Reihe 2 unter der Bezeichnung "Zivilgerichte und Strafgerichte" nur Informationen über die Geschäftsabwicklung für die ordentlichen Gerichte.

Reihe 2. S: Gerichte - Geschäftsentwicklung

Vom Berichtsjahr 1991 an wird hier erstmals die Tätigkeit der Gerichte im früheren Bundesgebiet und in den neuen Ländern dargestellt. Da die Justizgeschäftsstatistik in den neuen Ländern vorerst noch nicht in der gleichen detaillierten Form durchgeführt werden kann wie im früheren Bundesgebiet, beschränken sich die Nachweisungen in diesem jährlich erscheinenden Heft auf die Eckzahlen der Geschäftsentwicklung.

Reihe 3: Strafverfolgung

In dieser *jährlich* erscheinenden Veröffentlichung wird über die abgeurteilten Personen (Erwachsene, Heranwachsende, Jugendliche) nach Art der Entscheidung und nach Ländern berichtet. Bei den Verurteilten werden detaillierte demographische

Merkmale (Alter zur Tatzeit, Staatsangehörigkeit sowie kriminologische Besonderheiten nachgewiesen. Außerdem informiert die Strafverfolgungsstatistik ausführlich über die Art der Straftat sowie über die Art und Höhe der erkannten Strafen und über die angeordneten Maßnahmen und Maßregeln. (Untersuchungshaft und Vorstrafen).

Reihe 4: Strafvollzug

Seit dem Berichtsjahr 1990 wird die Reihe 4 "Strafvollzug" in Reihe 4.1 "Strafvollzug - Demographische und kriminologische Merkmale der Strafgefangenen am 31.3.19.." und Reihe 4.2 "Strafvollzug - Anstalten, Bestand und Bewegung der Gefangenen" gegliedert. Die *jährliche* Berichterstattung wird beibehalten.

Beide Veröffentlichungen enthalten lange Reihen für wichtige Merkmale der Strafvollzugsstatistik.

Reihe 4.1 vermittelt einen Überblick über die am Stichtag einsitzenden Strafgefangenen und Verwahrten nach Alter, Geschlecht, Familienstand, Staatsangehörigkeit, Wohnsitz, Straftat, Dauer der Strafen, Art des Vollzugs und Häufigkeit der Vorstrafen sowie über Wiedereinlieferungsabstände.

Reihe 4.2 enthält Angaben über die Belegungsfähigkeit und tatsächliche Belegung der Vollzugsanstalten, über die Art des Vollzugs (also z.B. auch über Untersuchungs- und Abschiebehaft) sowie über die Gründe des Zugangs und des Abgangs.

Reihe 5: Bewährungshilfe

Dieser *jährliche* Bericht informiert über die hauptamtlichen Bewährungshelfer und die ihnen übertragenen Unterstellungen unter Bewährungsaufsicht. Bei Beendigung einer Unterstellung wird nach Unterstellungs- und Beendigungsgründen sowie nach persönlichen und kriminologischen Merkmalen differenziert.



STATISTISCHES BUNDESAMT
GUSTAV-STRESEMANN-RING 11
65189 WIESBADEN

Veröffentlichungen und Prospekte sind durch den Verlag METZLER-POESCHEL, Verlagsauslieferung Hermann Leins, Postfach 11 52, 72125 Kusterdingen, erhältlich.

Europa zählt



EUROSTAT JAHRBUCH '95

**Europa im Blick der
Statistik 1983 - 1993**

ISBN 92-826-8937-7

1995, 489 Seiten, A4, kartoniert, DM 61,-

Eine Möglichkeit seine Nachbarn besser zu verstehen, besteht darin, sich mit ihnen zu vergleichen. Hierum geht es in der Statistik. Eurostat, das Statistische Amt der Europäischen Gemeinschaften, hat jetzt ein Jahrbuch verfaßt, das über einen Zeitraum von 10 Jahren die Entwicklungen innerhalb und außerhalb der Europäischen Union nachzeichnet.

Das Eurostat Jahrbuch berichtet für Menschen in Europa über Europa. Es vergleicht signifikante Merkmale der einzelnen Länder der Europäischen Union, aber auch der anderen, der EFTA angehörigen europäischen Länder sowie der Vereinigten Staaten, Kanadas und Japans.

Das Buch umfaßt fünf Kapitel mit statistischen Angaben:

1. Bevölkerung
2. Bodennutzung und Umwelt
3. Volkseinkommen und Ausgaben
4. Handel und Industrie
5. Die Europäische Union

Im Anhang finden die Leserinnen und Leser Angaben über die Entwicklung der Europäischen Union, die Geonomenklatur, die Systematik der Wirtschaftszweige - NACE und das Internationale Warenverzeichnis für den Außenhandel.

Erhältlich beim Statistischen Bundesamt, ZB/PVM, 65180 Wiesbaden,
Telefax 0611/72 89 33.