

# DER AUSSENHANDEL DER BUNDESREPUBLIK DEUTSCHLAND

Unverkäufliches  
Freiexemplar

Teil 6

Durchfuhr

durch die Bundesrepublik Deutschland

Januar 1953



Herausgeber: Statistisches Bundesamt / Wiesbaden

---

W. Kohlhammer-Verlag / Stuttgart-Köln

Der bisherige "Statistische Bericht"

Arb.Nr. V/17

Durchfuhr durch die Bundesrepublik Deutschland

erscheint ab Januar 1953 als

Der Aussenhandel der Bundesrepublik Deutschland  
Teil 6

Durchfuhr durch die Bundesrepublik Deutschland

.....

# DER AUSSENHANDEL DER BUNDESREPUBLIK DEUTSCHLAND

Teil 6

Durchfuhr

durch die Bundesrepublik Deutschland

Januar 1953



Herausgeber: Statistisches Bundesamt / Wiesbaden

55.222 C

W. Kohlhammer-Verlag / Stuttgart-Köln

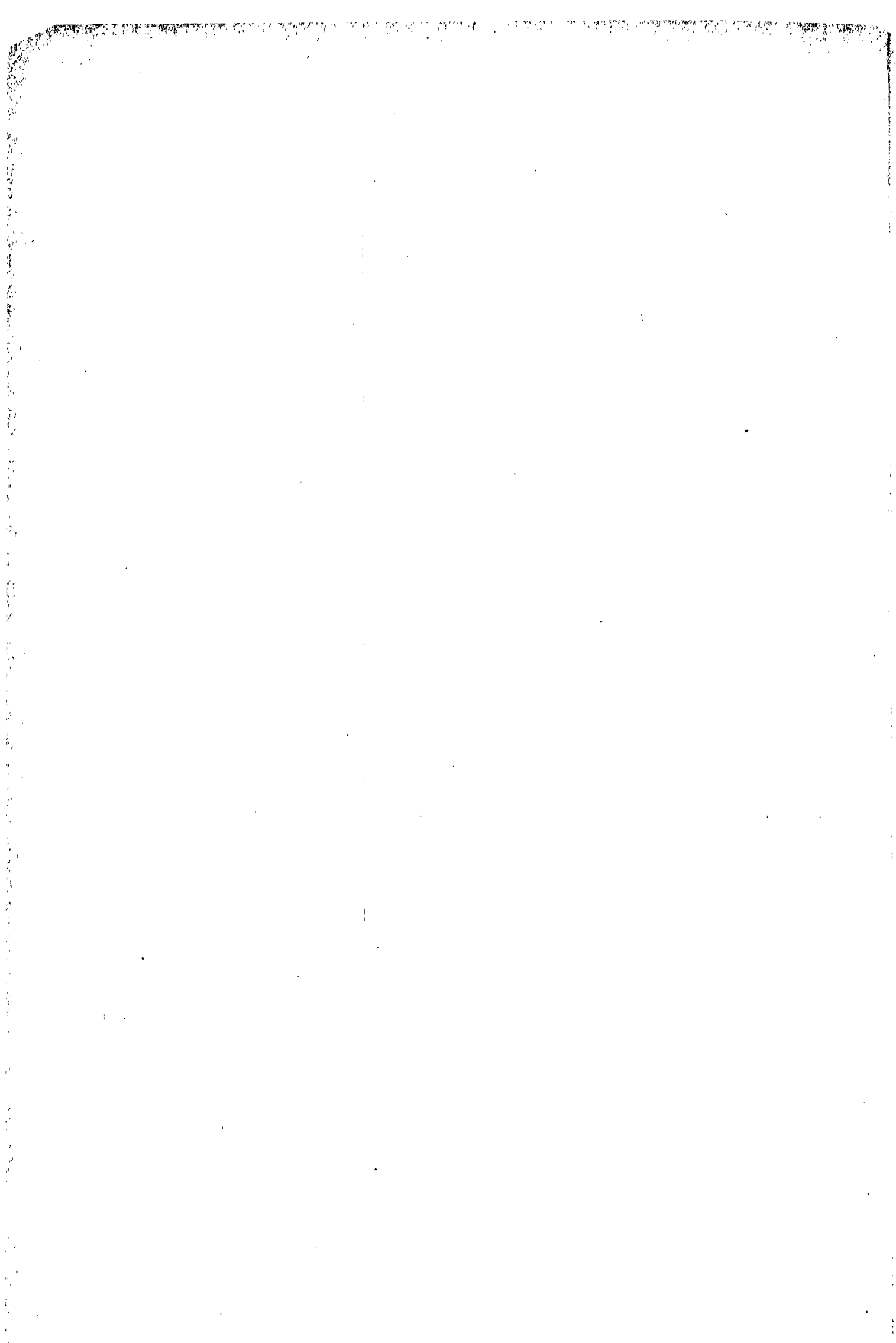

Vorbemerkung . . . . . 3

Übersichten:

Durchfuhr durch die Bundesrepublik Deutschland

Monatliche Entwicklung nach Gruppen der Ernährungswirtschaft und der Gewerblichen Wirtschaft . . . . . 5

Die Verkehrsströme nach den wichtigsten Herstellungs- und Verbrauchsländern im Januar 1953 . . . . . 6

Die Verkehrsströme nach den wichtigsten Herstellungs- und Verbrauchsländern sowie nach den Hauptwaren der Ernährungswirtschaft und der Gewerblichen Wirtschaft im Januar 1953 . . . . . 7

- I. Durchfuhr durch die Bundesrepublik Deutschland nach Gruppen und Untergruppen der Ernährungswirtschaft und der Gewerblichen Wirtschaft . . . 10
- II. Durchfuhr durch die Bundesrepublik Deutschland nach Herstellungs- und Verbrauchsländern (Eingang, Ausgang) . . . . . 16
- III. Durchfuhr durch die Bundesrepublik Deutschland nach Eingangs- und Ausgangs-Hauptzollamtsbezirken 20

---

V o r b e m e r k u n g

1. Erfassungsgebiet. Die Durchfuhrstatistik der Bundesrepublik Deutschland stellt den Verkehr mit Waren dar, die aus dem Ausland und den ausserhalb der vier Besatzungszonen liegenden Gebieten, die am 31.12.37 zum Deutschen Reich gehörten, in das Gebiet der Bundesrepublik eingehen und unmittelbar unter Zollüberwachung ohne weiteren als den durch die Beförderung bedingten Aufenthalt durch das Zollgebiet der Bundesrepublik nach dem Ausland und den oben genannten Gebieten wieder ausgehen.

Der Verkehr mit solchen Waren, die von See oder auf dem Luftwege aus dem Ausland eingehen, im Seehafen bzw. auf Flughäfen umgeladen werden und - ohne dort auf ein Lager verbracht worden zu sein - nach See oder im Luftverkehr nach dem Ausland wieder ausgehen - der sogenannte See- und Luftumschlagverkehr -, sind in den Zahlen dieser Statistik nicht enthalten.

Auch der Warenverkehr der sowjetischen Besatzungszone und der vier Sektoren von Berlin mit dem Ausland über das Gebiet der Bundesrepublik Deutschland sowie der Verkehr durch den Nord-Ostsee-Kanal sind nicht einbezogen.

2. Darstellung. Die Bezeichnung und Gruppierung der Waren in den Übersichten erfolgt in der Gliederung nach "Gruppen und Untergruppen der Ernährungswirtschaft und der Gewerblichen Wirtschaft". Die Positionen dieser Gliederung stellen in der Regel eine Zusammenziehung mehrerer Warennummern des "Warenverzeichnisses für die Aussenhandelsstatistik" dar. (Siehe hierzu die Übersicht im Anhang von "Der Aussenhandel der Bundesrepublik Deutschland, Teil 3").
3. Die Unterlagen für die Berichtszahlen der Durchfuhrstatistik bilden die für diesen Verkehr vorgeschriebenen Meldungen der Grenzzollämter.
4. Die Mengen sind nach Gewicht ( 1 t = 1 000 kg ) angegeben, für Pferde und Wasserfahrzeuge nach Stück. Das Gewicht ist im allgemeinen das Rohgewicht der Ware.
5. In Eingang und Ausgang werden 151 Länder bzw. Gebiete unterschieden. (Siehe hierzu die Übersicht auf den Innenseiten des Umschlages von "Der Aussenhandel der Bundesrepublik Deutschland, Teil 3"). Im Eingang wird das Herstellungsland nachgewiesen, d.h. das Land in dem die Ware in der Beschaffenheit erzeugt oder hergestellt ist, in der sie eingeht, im Ausgang das Verbrauchsland, d.h. das Land, in dem die Ware ge- oder verbraucht bzw. be- oder verarbeitet werden soll. Ist das Herstellungs- oder Verbrauchsland unbekannt, so tritt an dessen Stelle das Versendungs- bzw. Empfangsland.
6. In den Übersichten bedeutet ein Strich (-) an Stelle einer Zahl, dass eine Durchfuhr nicht stattgefunden hat, eine Null (0) besagt, dass weniger als 500 kg der betreffenden Warengruppe durchgeführt wurde.
7. Die Ergebnisse sind als vorläufige zu betrachten.

Durchfuhr durch die Bundesrepublik Deutschland  
Monatliche Entwicklung nach Gruppen

Z e i t	Insgesamt	Zu- sammen	I Ernährungswirtschaft				II Gewerbliche Wirtschaft							
			Lebende Tiere 1)	Nahrungsmittel		Genuß- mittel	Zu- sammen	Rohstoffe	Halb- waren	Zu- sammen	Fertigwaren		Sammel- gut	
				tier. Urspr.	pflanzl. Urspr.						Vorer- zeug- nisse	Ender- zeug- nisse 2)		
Mengen in t = 1 000 kg +)														
1953														
Januar	780389	205946	1229	17220	181249	6248	574443	207292	269934	91198	69007	22191	6019	
Pferde	2098													
Wasserfahrz.	5													
1952	10197833	1827142	22104	236944	1507077	61017	8370691	3562257	3740822	1014579	731087	283492	53033	
Pferde	37168													
Wasserfahrz.	83													
M.D. 1952	849819	152262	1842	19745	125590	5085	697557	296855	311735	84548	60924	23624	4419	
1951	10684732	2178651	55626	249286	1817167	56572	8506081	3699636	3227508	1524461	1173664	350797	54476	
Pferde	47214													
Wasserfahrz.	11													
M.D. 1951	890393	181554	4635	20774	151431	4714	708839	308303	268959	127038	97805	29233	4539	
1950	8006122	1650868	12171	161231	1419066	58400	6355254	2471561	2767011	1072998	796612	276386	43684	
Pferde	21414													
Wasserfahrz.	2													
M.D. 1950	667176	137572	1014	13436	118256	4866	529604	205963	230584	89417	66385	23032	3640	

1) Ohne Pferde. - 2) Ohne Wasserfahrzeuge, - +) Pferde und Wasserfahrzeuge in Stück.

Die Verkehrsströme der Durchfuhr durch die Bundesrepublik Deutschland  
nach Herstellungs- und Verbrauchsländern

Januar 1953

- Mengen in t = 1 000 kg -

Ausgang nach Eingang von	Nieder- lande	Belgien	Frank- reich	Schweiz	Öster- reich	Tschecho- slowakei	Übriges Europa	Afrika	Asien	Amerika	Übrige Länder	Ins- gesamt
<u>Europa</u>	98 581	95 484	51 667	129 595	28 980	13 729	141 477	7 931	11 894	28 624	966	608 928
Finnland	-	-	3 580	664	2	-	400	-	-	-	-	4 646
Schweden	408	150	5 356	11 009	11 250	-	1 497	-	-	87	-	29 757
Dänemark	891	593	4 174	8 574	1 649	132	5 041	-	-	63	-	21 117
Grossbritannien	20	-	444	22 528	787	7	1 265	113	1	-	-	25 165
Niederlande	-	-	3 366	52 436	1 894	886	16 123	-	-	-	-	74 705
Belgien	-	-	1 374	12 209	4 015	47	23 866	-	10	-	-	41 521
Frankreich	68 225	80 283	12 590	3 530	1 750	1 306	23 402	3 357	303	8 735	-	203 401
Schweiz	3 150	1 707	34	445	-	85	3 084	201	417	3 158	392	12 673
Italien	4 434	3 576	30	27	-	-	23 801	-	-	1	37	31 906
Spanien	-	-	-	151	3 212	11 100	106	-	-	-	-	14 569
Österreich	9 485	3 579	12 581	1 360	192	-	32 879	296	2 204	13 906	248	76 730
Polen	37	18	614	6 761	-	-	47	-	-	-	-	7 477
Tschechoslow.	4 910	3 755	425	3 926	-	-	7 640	3 964	8 875	2 403	289	36 187
Übriges Europa	7 021	1 823	7 099	5 975	4 229	166	2 326	-	84	271	-	28 994
<u>Afrika</u>	-	-	9 559	4 985	858	636	289	-	-	-	-	16 327
<u>Asien</u>	-	-	2 237	9 188	6 583	11 838	1 529	-	-	-	-	31 375
<u>Amerika</u>	49	7	26 485	84 075	2 660	1 329	942	-	-	-	-	115 547
V. St. v. Amerika	-	-	4 221	37 972	1 408	238	241	-	-	-	-	44 080
Canada	-	-	5 644	21 586	701	221	-	-	-	-	-	28 152
Übriges Amerika	49	7	16 620	24 517	551	870	701	-	-	-	-	43 315
<u>Übrige Länder</u>	-	-	1 016	5 552	671	602	371	-	-	-	-	8 212
<b>Insgesamt:</b>	<b>98 630</b>	<b>95 491</b>	<b>90 964</b>	<b>233 395</b>	<b>39 752</b>	<b>28 134</b>	<b>144 608</b>	<b>7 931</b>	<b>11 894</b>	<b>28 624</b>	<b>966</b>	<b>780 389</b>



Die Verkehrsströme der Durchfuhr durch die Bundesrepublik Deutschland  
nach den wichtigsten Herstellungs- und Verbrauchsländern sowie den Hauptwaren  
der Ernährungswirtschaft und der Gewerblichen Wirtschaft

Januar 1953

- Mengen in t = 1 000 kg -

Eingang von	Ausgang nach	Verbrauchsland										Ins- gesamt	
		Däne- mark	Großbri- tannien	Nieder- lande	Belgien	Frank- reich	Schweiz	Italien	Öster- reich	Tschecho- slowakei	Übriges Europa		Übersee
Herstellungsland und Hauptwaren:													
<u>Finnland</u>	-	-	-	-	-	3 580	664	365	2	-	35	-	4 646
davon: Rund- und Schnittholz	-	-	-	-	-	2 858	-	211	-	-	-	-	3 069
Holz zu Holzmasse	-	-	-	-	-	715	539	-	-	-	-	-	1 254
<u>Schweden</u>	-	16	408	150	5 356	11 009	1 310	11 250	-	171	87	29 757	
davon: Zellstoff	-	-	-	-	5 085	6 751	-	-	-	-	-	11 836	
<u>Dänemark</u>	2	-	891	593	4 174	8 574	4 358	1 649	132	681	63	21 117	
davon: Fleisch- und Fleischwaren	-	-	87	33	1 973	218	1 691	4	-	19	34	4 059	
Fisch und Fischwaren	-	-	213	158	181	358	913	287	13	35	7	2 165	
<u>Großbritannien</u>	-	7	20	-	444	22 528	969	787	7	289	114	25 165	
davon: Zucker	-	-	-	-	271	8 846	-	-	-	-	-	9 111	
Steinkohlen	-	-	-	-	-	2 505	-	-	-	-	-	2 505	
<u>Niederlande</u>	1 371	-	-	-	3 366	52 436	10 492	1 894	886	4 260	-	74 705	
davon: Grün- und Rauhfutter	-	-	-	-	11	12 647	-	9	-	-	-	12 667	
Kraftstoffe	461	-	-	-	501	22 561	1 505	19	-	54	-	25 101	
Koks	-	-	-	-	-	6 480	-	1	-	-	-	6 481	

noch:

- 8 -  
Die Verkehrsströme der Durchfuhr durch die Bundesrepublik Deutschland  
nach den wichtigsten Herstellungs- und Verbrauchsländern sowie den Hauptwaren  
der Ernährungswirtschaft und der Gewerblichen Wirtschaft

Januar 1953

- Mengen in t = 1 000 kg -

Eingang von	Verbrauchsland											Ins- gesamt
	Däne- mark	Großbri- tannien	Nieder- lande	Belgien	Frank- reich	Schweiz	Italien	Öster- reich	Tschedho- slowakei	Übriges Europa	Übersee	
Herstellungsland und Hauptwaren:												
<u>Belgien</u>	591	-	-	-	1 374	12 209	4 365	4 015	47	18 910	10	41 521
davon: Koks	-	-	-	-	-	552	-	227	-	14 187	-	14 966
Steinkohlen	-	-	-	-	-	2 318	3 704	18	-	-	-	6 040
Steine und Erden	133	-	-	-	-	572	-	20	-	164	-	889
<u>Frankreich</u>	4 813	327	68 225	80 283	12 590	3 530	5 961	1 750	1 306	12 301	12 395	203 481
davon: Steinkohlen	3 897	-	58 508	903	-	-	5 961	692	-	6 426	3 037	79 424
Kali	-	-	32	50 945	-	-	-	-	-	-	-	50 977
Walzeisen	57	309	4 814	10 745	-	-	-	-	-	1 700	4 243	21 868
Chem.Vorer- zeugnisse	25	-	3 329	4 170	392	-	-	11	1 286	2 537	2 703	14 753
Roheisen	82	-	903	8 063	-	-	-	-	-	162	-	9 210
<u>Schweiz</u>	1 025	492	3 150	1 707	34	445	-	-	85	1 567	4 168	12 673
davon: Chem.Vor- erzeugnisse	65	6	157	11	-	-	-	-	-	53	1 150	1 442
Maschinen	120	174	599	65	-	-	-	-	-	689	969	2 616
<u>Italien</u>	2 576	9 884	4 434	3 576	30	27	-	-	-	11 341	38	31 906
davon: Obst und Südfrüchte	1 137	8 126	1 801	807	20	-	-	-	-	9 871	-	21 762
<u>Österreich</u>	1 254	27 139	9 485	3 579	12 581	1 360	20	192	-	4 466	16 654	76 730
davon: Roheisen	248	25 472	-	1 236	-	-	-	-	-	233	-	27 189
Rund- und Schnittholz	47	84	6 869	369	5 108	257	-	176	-	2 181	-	15 091
Steine und Erden	-	95	79	1 190	1 956	510	-	-	-	9	-	3 839
Papier und Pappe	5	672	735	54	18	-	20	-	-	23	1 941	3 468
Walzeisen	22	273	9	48	-	388	-	-	-	373	392	1 505

noch:

Die Verkehrsströme der Durchfuhr durch die Bundesrepublik Deutschland  
nach den wichtigsten Herstellungs- und Verbrauchsländern sowie den Hauptwaren  
der Ernährungswirtschaft und der Gewerblichen Wirtschaft

Januar 1953

- Mengen in t = 1 000 kg -

Eingang von	Verbrauchsland											Ins- gesamt	
	Ausgang nach	Däne- mark	Großbri- tannien	Nieder- lande	Belgien	Frank- reich	Schweiz	Italien	Oster- reich	Tschecho- slowakei	Übriges Europa		Übersee
Herstellungsland und Hauptwaren:													
<u>Tschechoslowakei</u>	46	5 087	4 910	3 755	425	3 926	179	-	-	1 525	15 534	36 187	
davon: Malz	-	-	-	100	-	1 805	-	-	-	102	1 046	3 053	
Zucker	-	-	-	-	-	-	-	-	-	-	2 064	2 064	
Glas und Glaswaren	20	113	363	45	4	248	-	-	-	505	2 478	3 776	
Papier und Pappe	-	29	305	14	-	-	54	-	-	106	1 584	2 092	
Chem.Vorer- zeugnisse	-	18	22	49	11	79	5	-	-	190	155	529	
<u>V. St. v. Amerika</u>	41	-	-	-	4 221	37 972	32	1 408	238	168	-	44 080	
davon: Getreide	-	-	-	-	3 254	16 618	-	-	-	-	-	19 872	
Steinkohlen	-	-	-	-	695	7 324	-	-	-	-	-	8 019	
Kraftstoffe	15	-	-	-	-	3 155	-	92	-	-	-	3 262	
<u>Übrige Länder</u>	532	332	7 107	1 848	42 789	73 715	461	16 805	25 433	4 047	352	178 421	
<b>Insgesamt:</b>	<b>12 251</b>	<b>44 084</b>	<b>98 630</b>	<b>95 491</b>	<b>90 964</b>	<b>233 395</b>	<b>28 512</b>	<b>39 752</b>	<b>28 134</b>	<b>59 761</b>	<b>49 415</b>	<b>780 389</b>	

I. Durchführung durch die Bundesrepublik Deutschland  
nach Gruppen und Untergruppen  
der Ernährungswirtschaft und der Gewerblichen Wirtschaft

Warenbenennung	Januar 1952	Januar 1953
	Mengen in t = 1000 kg	
I <u>Ernährungswirtschaft</u> .....1)	172 538	205 946
(Nahrungs-, Genuss-, Futtermittel		
IA <u>Lebende Tiere</u> .....1)	202	1 229
1 <u>Pferde</u> .....2)	5 759	2 098
2 Rindvieh .....	56	1 041
3 Schweine .....	34	-
4 Sonstige lebende Tiere .....	112	188
IB <u>Nahrungsmittel tierischen Ursprungs</u>	22 241	17 220
1 <u>Milch</u> .....	763	250
2 <u>Butter</u> .....	909	1 278
3 <u>Käse</u> .....	1 215	1 361
4 <u>Fleisch- und Fleischwaren</u> .....	7 271	4 548
5 <u>Därme</u> .....	158	232
6 <u>Fische u. Fischzubereitungen</u> .....	6 958	3 657
7 <u>Walöl</u> .....	631	172
8 <u>Schmalz, Talg, u.a. tierische Öle und Fette zur Ernährung</u> .....	2 879	2 185
9 <u>Eier, Eiweiss, Eigelb</u> .....	1 013	3 003
10 <u>Honig</u> .....	65	103
11 <u>Fischmehl u. dgl.</u> .....	379	431
IC <u>Nahrungsmittel pflanzlichen Ur- sprungs</u> .....	145 380	181 249
1 <u>Weizen</u> .....	22 577	10 192
2 <u>Roggen</u> .....	2 955	135
3 <u>Gerste</u> .....	12 561	10 916
4 <u>Hafer</u> .....	8 465	21 523
5 <u>Mais, Dari, Milocorn</u> .....	26 899	42 817
6 <u>Sonstiges Getreide</u> .....	2 763	638
7 <u>Reis</u> .....	3 599	4 617
8 <u>Müllereierzeugnisse</u> .....	1 882	409
9 <u>Malz</u> .....	4 898	5 462
10 <u>Nichtöhlhaltige Sämereien</u> .....	855	1 168
11 <u>Hülsenfrüchte zur Ernährung</u> .....	1 463	1 398
12 <u>Hülsenfrüchte zur Viehfütterung</u> ..	-	192
13 <u>Grün- und Rauhfutter</u> .....	501	21 380
14 <u>Kartoffeln</u> .....	1 824	5 663
15 <u>Andere Hackfrüchte</u> .....	336	625
16 <u>Gemüse u. sonstige Küchengewächse</u> ..	7 728	7 189
17 <u>Obst, ausser Südfrüchten</u> .....	4 109	10 561
18 <u>Südfrüchte</u> .....	14 621	12 754

1) Ohne Pferde. - 2) Stück.

Warenbenennung	Januar	Januar
	1952	1953
Mengen in t = 1 000 kg		

noch IC

19 Gemüse- und Obstkonserven, Fruchtsäfte u. dgl. ....	861	750
20 Kakao, roh .....	2 529	1 756
21 Kakaoerzeugnisse .....	135	157
22 Gewürze .....	27	180
23 Zucker .....	6 663	11 831
24 Ölfrüchte zur Ernährung .....	3 459	1 947
25 Pflanzliche Öle und Fette zur Ernährung .....	2 754	2 739
26 Margarine und ähnliche Speisefette .....	722	298
27 Ölkuchen .....	2 623	1 795
28 Kleie .....	3 715	204
29 Sonstige Abfallerzeugnisse zur Viehfütterung .....	2 419	1 163
30 Sonstige pflanzliche Nahrungsmittel .....	1 437	790
ID <u>Genussmittel</u> .....	4 715	6 248
1 Hopfen .....	74	607
2 Kaffee .....	1 705	1 807
3 Tee .....	141	118
4 Rohtabak .....	1 094	1 096
5 Tabakerzeugnisse .....	4	144
6 Bier .....	555	884
7 Branntwein .....	621	396
8 Wein .....	521	1 196

II <u>Gewerbliche Wirtschaft</u> .... 1)	807 065	574 443
IIA <u>Rohstoffe</u> .....	391 470	207 292
1 Abfallseide, Seidengehäuse ..	7	35
2 Zellwolle, synthet. Fasern u. Abfälle von Chemiefasern ...	137	530
3 Wolle u. andere Tierhaare, roh und bearb., Reisswolle .	1 451	2 211
4 Baumwolle, roh u. bearb., Reissbaumwolle, Abfälle ....	10 057	1 856
5 Flachs, Hanf, Jute, Hartfasern u. sonst. pflanzl. Spinnstoffe.	5 388	3 393
6 Abfälle v. Gespinnstwaren, Lumpen .....	863	1 696
7 Felle zu Pelzwerk, roh .....	196	-
8 Andere Felle und Häute .....	1 870	2 919
9 Bettfedern .....	56	45
10 Holz zu Holzmasse .....	227	6 503
11 Bau- u. Nutzholz (Rundholz) ..	36 927	14 139
12 Gerbhölzer u. -rinden .....	51	36
13 Kautschuk, Guttapercha, Balata	1 929	1 707
14 Harze, Kopale, Schellack .....	126	154
15 Ölfrüchte (zu techn. Ölen) ...	2 190	1 643
16 Steinkohlen, einschl. Presskohlen .....	232 983	104 517
17 Braunkohlen, einschl. Presskohlen .....	2 517	-

1) Ohne Wasserfahrzeuge.

Warenbenennung	Januar	Januar
	1952	1953
Mengen in t = 1 000 kg		
noch IIA		
18 Erdöl und Teer, roh .....	1 666	109
19 Eisenerze .....	3 349	24 951
20 Eisen-,manganh.Abbrände, Schlacken u. dgl. ....	9 183	3 796
21 Manganerze .....	67	3 985
22 Kupfererze u.kupferhaltige Kiesabbrände .....	-	-
23 Bleierze .....	31	-
24 Zinkerze .....	-	-
25 Chromerze .....	384	-
26 Nickelerze .....	-	-
27 Schwefelkies .....	47 306	11 100
28 Sonstige Erze u.Metallaschen ....	1 431	929
29 Bauxit, Kryolith .....	100	171
30 Speise- und Industriesalz .....	151	189
31 Kalirohsalze .....	1 908	-
32 Sonstige Steine und Erden .....	18 770	12 235
33 Rohphosphate .....	212	1 847
34 Sonstige Rohstoffe für chem. Erzeugnisse .....	6 115	2 524
35 Sonstige Rohstoffe, auch Abfälle..	3 822	4 072
IIB Halbwaren .....	325 499	269 934
1 Rohseide u.Seidengespinnste .....	20	1
2 Reyon (Kunstseide),synthet. Fasern, auch gewirnt .....	118	406
Gespinnste aus:		
3 Zellwolle u.synthet.Fasern .....	24	13
4 Wolle u. and. Tierhaaren .....	66	216
5 Baumwolle .....	431	224
6 Flachs,Hanf,Jute,Hartfasern u. dgl. ....	96	207
7 Bau- und Nutzholz (Schnittholz)	29 315	27 837
8 Holzmasse, Zellstoff .....	10 627	14 621
9 Kautschuk, bearbeitet .....	13	20
10 Glasmasse, Rohglas .....	956	75
11 Zement .....	3 178	4 731
12 Sonst.mineralische Baustoffe u.dgl. ....	7 389	6 168
13 Roheisen .....	37 328	37 281
14 Alteisen (Schrott) .....	1 044	9
15 Ferrolegierungen .....	517	514
16 Eisenhalbzeug .....	2 949	2 352
NE-Metalle,roh,auch Legierungen und Almetalle:		
17 Aluminium .....	1 550	6 762
18 Kupfer .....	3 590	537
19 Nickel .....	119	19
20 Blei .....	1 323	223
21 Zinn .....	2 628	72
22 Zink .....	2 174	878
23 Sonst. unedle Metalle .....	361	96

Warenbenennung	Januar	Januar
	1952	1953
Mengen in t = 1 000 kg		
nooh IIB		
24 Paraffin, Stearin, Wachse .....	298	309
25 Sonst. techn. Fette u. Öle .....	2 249	3 297
26 Koks .....	19 219	24 402
27 Rückstände der Erdöl- und Steinkohlenteerdestillation .....	3 907	586
28 Kraftstoffe u. Schmieröle .....	75 923	70 885
29 Teerdestillationserzeugnisse .....	1 736	4 335
30 Chlorkalium, schwefelsaures Kali, Kalimagnesia .....	60 235	50 977
31 Thomasphosphatmehl .....	5 323	1 820
32 Sonstige Phosphordüngemittel .....	560	985
33 Stickstoffdüngemittel .....	45 145	6 462
34 Gerbstoffauszüge .....	310	47
35 Sonst. chemische Halbwaren .....	2 436	1 671
36 Sonstige Halbwaren .....	2 342	896
IIC <u>Fertigwaren</u> .....	86 294	91 198
IICa) <u>Vorerzeugnisse</u> .....	68 200	69 007
Gewebe, Gewirke u. dgl. aus:		
1 Seide, Reyon (Kunstseide) u. synthetischen Fäden .....	181	120
2 Zellwolle u. synthet. Fasern .....	158	81
3 Wolle u. and. Tierhaaren .....	69	151
4 Baumwolle .....	806	973
5 Flachs, Hanf, Jute, Hartfasern u. dgl. ....	329	855
6 Leder .....	103	50
7 Felle zu Pelzwerk, bearb. ....	-	-
8 Papier und Papp .....	9 684	6 486
9 Furniere, Sperrholz, Fassholz u. dgl. ....	1 442	1 100
10 Steinzeug-, Ton- und Porzellan- erzeugnisse .....	1 131	1 702
11 Glas .....	3 529	3 942
12 Chem. hergestellte Kunststoffe .....	416	282
13 Teerfarbstoffe .....	167	138
14 Sonstige Farben, Firnisse, Lacke, Kitte .....	225	293
15 Leim und Gelatine .....	112	253
16 Sprengstoffe, Schiessbedarf, Zündwaren .....	743	355
17 Sonst. chem. Vorerzeugnisse .....	13 672	18 063
18 Gussröhren .....	6 135	4 676
19 Stahlröhren .....	763	761
20 Stab- und Formeisen .....	8 645	5 238
21 Blech aus Eisen .....	11 009	7 353
22 Draht aus Eisen .....	4 504	12 416
23 Eisenbahnoberbaumaterial .....	1 533	1 380
24 Schmiedbarer Guss, Schmiedestücke	284	338
1) Ohne Wasserfahrzeuge.		

Warenbenennung	Januar	Januar
	1952	1953
Mengen in t = 1 000 kg		
noch IICa Stangen, Bleche, Draht usw.		
aus:		
25 Kupfer, Kupferlegierungen .....	1 233	405
26 Aluminium, Aluminiumlegierungen .....	342	686
27 Sonst. unedlen Metallen .....	468	28
28 Edelmetallen .....	-	-
29 Sonstige Vorerzeugnisse .....	517	882
IICb b) <u>Enderzeugnisse</u> .....	18 094	22 191
Strick-, Wirkwaren u. dgl.		
aus:		
1 Seide oder Chemiefasern .....	19	6
2 Wolle u. and. Tierhaaren .....	8	4
3 Baumwolle .....	1	12
Sonstige Kleidung u. dgl.		
aus:		
4 Seide oder Chemiefasern .....	1	2
5 Wolle u. and. Tierhaaren .....	21	3
6 Baumwolle .....	136	5
7 Flachs, Hanf, Jute, Hartfasern u. dgl. ....	5	10
8 Hüte .....	4	31
9 Sonstige Spinnstoffwaren .....	187	472
10 Pelzwaren .....	1	63
11 Schuhe aus Leder .....	204	11
12 Andere Lederwaren .....	15	39
13 Papierwaren .....	292	245
14 Bücher, Karten, Noten, Bilder .....	147	54
15 Holzwaren .....	607	779
16 Kautschukwaren .....	348	770
17 Steinwaren .....	172	41
18 Steinzeug-, Ton-, Steingut- und Porzellanwaren .....	902	721
19 Glaswaren .....	1 256	1 383
20 Messerschmiedewaren .....	18	7
21 Werkzeuge u. landwirtschaftl. Geräte .....	220	445
22 Sonstige Eisenwaren .....	2 920	4 577
23 Waren aus Kupfer und Kupferlegierungen .....	100	20
24 Edelmetall-, vergoldete u. versilberte Waren .....	11	18
25 Sonstige Waren aus unedlen Metallen .....	273	495
26 Werkzeugmaschinen (einschl. Walzwerksanlagen) .....	295	382
27 Maschinen f. d. Spinnstoff-, Leder- u. Lederwarenindustrie ...	754	362
28 Landwirtschaftl. Maschinen .....	1 003	348
29 Dampflokomotiven .....	-	22
30 Kraftmaschinen .....	338	265
31 Pumpen, Druckluftmaschinen u. dgl.	56	110
32 Fördermittel .....	146	115

1) Ohne Wasserfahrzeuge.



Warenbenennung	Januar	Januar
	1952	1953
Mengen in t = 1 000 kg		
noch. IICb		
33 Papier- und Druckmaschinen.....	58	50
34 Büromaschinen .....	18	54
35 Maschinen für die Nahrungs- und Genussmittelindustrie .....	64	39
36 Sonstige Maschinen .....	2 663	4 866
37 Wasserfahrzeuge .....	9	5
38 Kraftfahrzeuge, Luftfahrzeuge .....	1 558	1 718
39 Fahrräder .....	77	197
40 Sonstige Fahrzeuge .....	543	568
41 Elektrotechnische Erzeugnisse (auch elektr. Maschinen) .....	1 586	1 475
42 Uhren .....	5	1
43 Feinmechanische u. optische Erzeugnisse .....	38	81
44 Waren aus Wachs oder Fetten; Seifen .....	62	503
45 Waren aus Zellhorn u. ähnl. Kunststoffen .....	111	55
46 Belichtete Filme .....	18	-
47 Photochemische Erzeugnisse .....	5	67
48 Farbwaren .....	13	6
49 Pharmazeutische Erzeugnisse .....	142	170
50 Kosmetische Erzeugnisse .....	16	6
51 Sonst. chem. Erzeugnisse .....	401	157
52 Musikinstrumente .....	39	51
53 Kinderspielzeug, Christbaumschmuck .	14	7
54 Sonstige Enderzeugnisse .....	203	303
Sammelgut .....	3 802	6 019
Insgesamt:	979 603	780 389
Pferde : Stück	5 759	2 098
Wasserfahrzeuge : Stück	9	5

1) Stück.

II. Durchführung durch die Bundesrepublik Deutschland  
nach Herstellungs- und Verbrauchsländern

Herstellungs- bzw. Verbrauchsländer	Eingang	Ausgang
	Januar 1953	Januar 1953
	Mengen in t = 1 000 kg +)	
I. Europa .....	608 928	730 974
Pferde .....	2 066	2 098
Wasserfahrzeuge .....	5	5
Bad.Zollausschl. ....	-	-
Saargebiet .....	3 935	2 449
Dt.G.unt.poln.V. ....	-	-
Dt.G.unt.sowj.V. ....	-	-
Albanien .....	-	-
Belgien .....	41 521	95 491
Pferde .....	-	806
Wasserfahrzeuge .....	-	-
Luxemburg .....	2 052	1 286
Bulgarien .....	109	69
Dänemark .....	21 117	12 251
Pferde .....	1 919	-
Wasserfahrzeuge .....	-	-
Finnland .....	4 646	1 908
Pferde .....	-	-
Wasserfahrzeuge .....	-	-
Frankreich .....	203 481	96 964
Pferde .....	2	-
Wasserfahrzeuge .....	-	-
Griechenland .....	15	51
Grossbritannien .....	25 165	44 084
Malta; Gibraltar .....	1	305
Irland (Rep.) .....	65	58
Island .....	17	286
Wasserfahrzeuge .....	-	-
Italien .....	31 906	28 512
Pferde .....	-	850
Wasserfahrzeuge .....	-	-
Triest .....	-	18
Jugoslawien .....	8 923	18 849
Pferde .....	-	-
Wasserfahrzeuge .....	-	-
Niederlande .....	74 705	98 630
Pferde .....	30	364
Wasserfahrzeuge .....	-	-
Norwegen .....	4 852	3 250
Österreich .....	76 730	39 752
Pferde .....	-	-
Wasserfahrzeuge .....	-	-
Polen .....	7 477	305
Pferde .....	101	-
Portugal .....	859	1 267
Wasserfahrzeuge .....	-	-
Rumänien .....	314	1 826
Schweden .....	29 757	20 084
Pferde .....	14	2
Wasserfahrzeuge .....	5	-

+ ) Pferde und Wasserfahrzeuge in Stück.

Herstellungs- bzw. Verbrauchsländer	Eingang	Ausgang
	Januar	Januar
	1953	1953
	Mengen in t = 1000 kg +)	
<u>noch Europa</u>		
Schweiz .....	12 673	233 395
Pferde .....	-	76
Wasserfahrzeuge .....	-	5
Spanien .....	14 569	2 567
Pferde .....	-	-
Tschechoslow. ....	36 187	28 134
Pferde .....	-	-
Wasserfahrzeuge .....	-	-
Türkei .....	30	628
Ungarn .....	5 342	4 555
Pferde .....	-	-
Sowjetunion .....	2 480	-
Lit., Lettl., Estl. ....	-	-
<u>II. Afrika</u> .....	16 327	7 931
Ägypten .....	-	1 116
Äthiopien, Eritrea .....	309	-
Liberia .....	-	12
Libyen .....	-	-
Belg.-Kongo .....	464	312
Ruanda-Urundi .....	5	-
Br.-Somaliland .....	20	-
Kenya u. Uganda .....	334	187
Tanganyika .....	229	3
Zanzibar .....	-	-
Gambia .....	-	-
Goldküste .....	968	92
Br.-Togo .....	-	-
Nigeria .....	142	134
Br.-Kamerun .....	259	-
Sierra Leone .....	-	-
St. Helena .....	-	-
Nyasaland .....	-	-
Nord-Rhodesien .....	-	-
Süd-Rhodesien .....	76	-
Südafr. Union .....	438	488
Betschuanaland .....	-	-
Südwestafrika .....	87	9
Br.-Äg. Sudan .....	-	57
Algerien .....	225	3 038
Tunesien .....	2 987	1
Fr.-Marokko .....	8 531	2 285
Fr.-Westafrika .....	1 037	-
Fr.-Kamerun .....	5	19
Fr.-Togo .....	-	-
Fr.-Äquat. Afr. ....	-	-
Fr.-Somaliland .....	-	8
Madagaskar .....	-	39
Moçambique .....	-	-
Port.-Westafrika .....	84	85
Kanar. Inseln .....	10	-

+ ) Pferde und Wasserfahrzeuge in Stück.

Herstellungs-  
bzw.  
Verbrauchsländer

Eingang	Ausgang
Januar	Januar
1953	1953
Mengen in t = 1 000 kg +)	

noch Afrika

Übr. Span. Afr. ....	-	-
It.-Somaliland .....	97	-
Tanger .....	20	46
<u>III. Asien</u> .....	31 375	11 894
Afghanistan .....	-	-
Saudi - Arabien .....	-	4 161
Jemen usw. ....	-	-
Bhutan .....	-	-
Burma .....	14	241
China .....	8 446	14
Mongol. Volksrep. ....	-	-
Formosa .....	-	-
Indonesien .....	1 718	786
Irak .....	1 853	281
Iran .....	20	699
Israel .....	-	29
Japan .....	272	102
Jordanien .....	-	14
Korea .....	-	-
Libanon .....	-	61
Nepal .....	-	-
Philippinen .....	737	48
Syrien .....	295	55
Thailand .....	38	736
Aden .....	-	2
Bahrein usw. ....	6 375	23
Koweit .....	-	-
Br.-Borneo .....	10	-
Ceylon .....	254	523
Malediven .....	-	-
Cypern .....	-	2
Hongkong .....	2	838
Indien .....	5 801	1 607
Pakistan .....	1 548	630
Malaya .....	3 516	1 027
Indochina .....	476	-
Fr.-Indien .....	-	-
Port.-Indien .....	-	15
Ryukyu Inseln .....	-	-
<u>IV. Amerika</u> .....	115 547	28 624
Pferde .....	32	-
V. St. v. Amerika .....	44 080	18 382
Pferde .....	32	-
Canada .....	28 152	554
St. Pierre .....	-	-
Costa Rica .....	75	47
Cuba .....	-	280

+ ) Pferde und Wasserfahrzeuge in Stück.

Herstellungs- bzw. Verbrauchsländer	Eingang	Ausgang
	Januar 1953	Januar 1953
	Mengen in t = 1 000 kg +)	
<u>noch IV. Amerika</u>		
Dominik.Rep. ....	181	2
Guatemala ....	12	9
Haiti (Rep.) ....	211	16
Honduras (Rep.) ....	-	17
Mexiko ....	543	551
Nicaragua ....	-	714
Panama ....	-	10
El Salvador ....	-	9
Br.-Honduras ....	-	4
Br.-Westindien ....	7	206
Fr.-Westindien ....	-	-
Nied.-Antillen ....	8 479	6
Puerto Rico usw. ....	-	-
Argentinien ....	20 937	446
Bolivien ....	45	48
Brasilien ....	1 375	5 390
Chile ....	4 487	7
Columbien ....	165	506
Ecuador ....	271	178
Paraguay ....	-	17
Peru ....	499	208
Uruguay ....	1 548	1
Venezuela ....	4 480	1 013
Br.-Guayana ....	-	2
Fr.-Guayana ....	-	-
Surinam ....	-	1
<u>V. Australien - Ozeanien</u>		
Austral.Bund ....	6 885	780
Trg.Neu-Guinea ....	-	541
Nauru ....	-	-
Neuseeland ....	9	239
West-Samoa ....	-	-
Br.-Ozeanien ....	-	-
Fr.-Ozeanien ....	-	-
Neue Hebriden ....	-	-
Nd.-Neu-Guinea ....	-	-
Hawaii usw. ....	5	-
Karolinen usw. ....	-	-
<u>VI. Eismeergebiete und Nicht ermittelte Länder</u>		
Nrdl. Eismeer ....	1 313	186
Sdl. Eismeer ....	-	-
Nicht erm.Ldr. ....	1 313	186
Alle Länder:	780 389	780 389
Pferde: Stück	2 098	2 098
Wasserfahrzeuge: Stück	5	5
+) Pferde und Wasserfahrzeuge in Stück.		

III. Durchfuhr durch die Bundesrepublik Deutschland  
nach Eingangs- und Ausgangs-Hauptzollamtsbezirken

Hauptzollamtsbezirke	Eingang	Ausgang
	Januar	Januar
	1953	1953
Mengen in t = 1 000 kg +)		
Lübeck .....	2 933	476
Kiel .....	2	47
Flensburg .....	23 462	20 915
Pferde .....	1 933	2
Wasserfahrzeuge .....	-	-
Husum .....	1 596	-
Pferde .....	-	-
Itzehoe .....	1	-
Hamburg 1) .....	29 071	32 177
Pferde .....	32	-
Wasserfahrzeuge .....	5	-
Stade .....	-	-
Bremerhaven .....	-	130
Bremen 1) .....	15 862	37 507
Wasserfahrzeuge .....	-	-
Oldenburg .....	-	2
Léer .....	1 274	15
Emden .....	-	-
Nordhorn .....	6 628	4 549
Pferde .....	-	1 083
Wasserfahrzeuge .....	-	-
Gronau .....	5	-
Borken .....	-	-
Emmerich .....	250 787	191 177
Pferde .....	-	-
Wasserfahrzeuge .....	-	-
Kleve .....	4 282	7 717
Pferde .....	-	-
Geldern .....	38 808	18 792
Pferde .....	30	-
Wasserfahrzeuge .....	-	-
Heinsberg .....	97	556
Aachen 1) .....	31 203	23 289
Pferde .....	2	87
Wasserfahrzeuge .....	-	-
Prüm .....	-	-
Trier .....	5 116	3 568
Pferde .....	-	-
Idar-Oberstein .....	-	-
Kaiserslautern .....	3 185	2 626
Wasserfahrzeuge .....	-	-
Landau .....	1 485	523
Karlsruhe .....	190 830	249 450
Wasserfahrzeuge .....	-	-
Baden-Baden .....	-	-
Kehl .....	713	23 911
Pferde .....	-	-
Wasserfahrzeuge .....	-	-

1) Die verschiedenen Hauptzollamtsbezirke sind zusammengefasst. -  
+) Pferde und Wasserfahrzeuge in Stück.

Hauptzollamtsbezirke	Eingang	Ausgang
	Januar	Januar
	1953	1953
Mengen in t = 1 000 kg +)		
Lahr .....	-	-
Freiburg .....	56	2 350
Lörrach .....	994	1 355
Basel .....	24 888	37 742
Pferde .....	-	902
Wasserfahrzeuge .....	-	5
Waldshut .....	251	2 869
Singen .....	1 089	5 027
Wasserfahrzeuge .....	-	-
Konstanz .....	406	8 325
Pferde .....	-	-
Friedrichshafen .....	34	4 154
Pferde .....	-	24
Lindau .....	594	2 442
Wasserfahrzeuge .....	-	-
München 1) .....	19	2
Rosenheim .....	35 271	6 814
Pferde .....	-	-
Wasserfahrzeuge .....	-	-
Bad Reichenhall .....	4 741	23 507
Pferde .....	-	-
Passau .....	55 041	33 381
Pferde .....	-	-
Wasserfahrzeuge .....	-	-
Weiden .....	11 854	6 311
Pferde .....	-	-
Hof .....	4 050	2 246
Pferde .....	-	-
Eingang u. Ausgang über die Grenze der sowjetischen Besatzungszone .....	33 761	26 437
Pferde .....	101	-
Wasserfahrzeuge .....	-	-
Insgesamt:	780 389	780 389
Pferde: Stück	2 098	2 098
Wasserfahrzeuge: Stück	5	5

1) Die verschiedenen Hauptzollamtsbezirke sind zusammengefasst.-  
+) Pferde und Wasserfahrzeuge in Stück.