

Unverkäufliches Freiemplar!

DER AUSSENHANDEL DER BUNDESREPUBLIK DEUTSCHLAND

Teil 2

Der Spezialhandel nach Waren
(Statistische Nummern)

Dezember 1950



Herausgeber: Statistisches Bundesamt / Wiesbaden

W. Kohlhammer-Verlag / Stuttgart-Köln

Länderverzeichnis der Außenhandelsstatistik

der Bundesrepublik Deutschland

I. Europa

(einschließlich Grönland und der in Asien liegenden Gebietsteile der Union der Sozialistischen Sowjetrepubliken;
ohne den in Europa liegenden Gebietsteil der Türkei)

Badische Zollausschlüsse	Italien, Vatikanstadt, San Marino
Albanien	Freistaat Triest
Belgien	Jugoslawien
Luxemburg	Niederlande
Bulgarien	Norwegen mit Spigbergen (Svalbard)
Dänemark mit Grönland und den Färöern	Österreich, ohne die Gemeinden Jungholz und Mittelberg
Finnland	Polen
Frankreich, einschließlich Korsika, Monaco, Andorra	Deutsche Gebiete unter polnischer Verwaltung
Saargebiet	Portugal mit den Azoren und Madeira
Griechenland, einschl. Kreta, Samos, Lemnos, Chios, Mytilene; Rhodos und die übrigen ehemals italienischen Inseln im Ägäi- schen Meer; Berg Athos	Rumänien
Großbritannien und Nordirland, einschl. der Insel Man; die britischen Kanal-Inseln	Schweden
Malta, Inselgruppe; Gibraltar	Schweiz mit Liechtenstein
Irland (Eire)	Spanien, einschl. der Balearen und Pityusen
Island	Tschechoslowakei
	Ungarn
	Union der Sozialistischen Sowjetrepubliken in Europa und Asien

II. Afrika

Ägypten mit der Halbinsel Sinai	Tunesien
Äthiopien	Französisch-Westafrika (Mauretaniens, Senegal, Französisch- Guinea, Elfenbeinküste, Dahome, Französisch-Sudan, Niger- kolonie, Obervolta) und Französisch-Äquatorialafrika (Gabun, Mittelkongo, Ubangi-Schari, Tschad)
Liberia	
	Portugiesische Gebiete
Belgisches Gebiet	Moçambique (Portugiesisch-Ostafrika)
Belgisch-Kongo	Portugiesisch-Westafrika: Angola mit Kabinda-Landana; Portu- giesisch-Guinea; Kapverdische Inseln; São Thomé und Principe
	Spanische Gebiete
Britische Gebiete in Ostafrika	Kanarische Inseln
Britisch-Ägyptischer Sudan	Übrige spanische Gebiete in Afrika: Ceuta, Melilla, Alhucemas, Peñon de Velez de la Gomera, Chafarinas-Inseln, Spanisch- Marokko, Ifni, Rio de Oro, Spanisch-Guinea (Fernando Po, Annobon, Corisko-, Eloby-Inseln, Rio-Muni-Gebiet)
Kenya und Uganda	
Britisch-Somaliland; Zanzibar u. Pemba; Seychellen u. Amiranten; Mauritius und zugehörige Gebiete	Mandatsgebiete
in Westafrika	Mandatsgebiet vormals Deutsch-Ostafrika: unter britischer Man- datsverwaltung: Tanganyika
Gambia	Unter belgischer Mandatsverwaltung: Ruanda-Urundi; Kionga- Dreieck
Goldküste	Mandatsgebiet vormals Deutsch-Südwestafrika: unter Mandats- verwaltung der Union von Südafrika; einschl. Gebiet der Walfischbucht
Nigeria	Mandatsgebiet vormals Deutsch-Kamerun: unter britischer bzw. französischer Mandatsverwaltung
Sierra Leone	Mandatsgebiet vormals Deutsch-Togo: unter britischer bzw. französischer Mandatsverwaltung
St. Helena; Ascension (Himmelfahrts-Insel); Tristan da Cunha	Mandatsgebiet Italienisch-Somaliland
	Mandatsgebiet Eritrea
in Südafrika	Mandatsgebiet Libyen: Tripolis, Cyrenaica
Nyasaland	
Nord-Rhodesien	
Süd-Rhodesien	
Union von Südafrika: Provinzen Kap der Guten Hoffnung (ohne Gebiet der Walfischbucht), Natal, Oranje-Freistaat, Transvaal, einschl. Basuto-, Swazi-, Betschuanaland	
Französische Gebiete	
Algerien	
Madagaskar mit den zugehörigen Gebieten (Comoren, Kerguelen. St. Paul, Neu-Amsterdam); Réunion	
Französisch-Marokko und Tanagerzone	
Französisch-Somaliland	

III. Asien

(einschließlich des niederländischen Gebietsteils von Neu-Guinea; ohne die in Asien liegenden Gebietsteile
der Union der Sozialistischen Sowjetrepubliken)

Afghanistan	China mit der Mandschurei (einschl. Kwantunggebiet), Innerer Mongolei, Formosa und den Pescadores (Fischer-Inseln); Tibet, Sinkiang, Äußere Mongolei
Arabien (Saudi-Arabien, Jemen, Muscat und Oman)	Irak
Bhutan; Nepal	Iran
Burma	

DER AUSSENHANDEL DER BUNDESREPUBLIK DEUTSCHLAND

Teil 2

Der Spezialhandel nach Waren
(Statistische Nummern)

Dezember 1950



Herausgeber: Statistisches Bundesamt / Wiesbaden

W. Kohlhammer-Verlag / Stuttgart-Köln

Inhalt

	Seite		Seite
Vorbemerkungen	2	Einfuhr von Waren, deren Bezahlung an das Ausland durch Marshallplanmittel erfolgte, nach statistischen Nummern ..	242
Ein- und Ausfuhr (Spezialhandel, reiner Warenverkehr) nach Gruppen und Untergruppen der Ernährungswirtschaft und der Gewerblichen Wirtschaft	4	Einfuhr von Waren, deren Bezahlung an das Ausland durch GARIOA und UK-Contributions erfolgte, nach statistischen Nummern	248
Inhaltsverzeichnis nach dem Statistischen Warenverzeichnis	10	Einfuhr von Waren, deren Bezahlung an das Ausland durch Marshallplanmittel sowie durch GARIOA und UK-Contributions erfolgte, nach Herstellungsländern	249
Spezialhandel nach statistischen Nummern	11	Die Ausfuhr der Länder der Bundesrepublik	250
Berichtigungen	225	A n h a n g : Die statistischen Nummern der Gruppen und Untergruppen der Ernährungswirtschaft und der Gewerblichen Wirtschaft	251
Ein- und Ausfuhr (Spezialhandel, reiner Warenverkehr) gegliedert nach Nichtteilnehmer- und Teilnehmerländern am Marshallplan	237	Alphabetisches Warenverzeichnis	254
Die Finanzierung der Einfuhr	240		

Vorbemerkungen

1. **Erfassungsgebiet.** Die Außenhandelsstatistik der Bundesrepublik Deutschland stellt den Warenverkehr des Wirtschaftsgebietes der Bundesrepublik Deutschland und der drei Westsektoren Berlins mit dem Ausland und den außerhalb der vier Besatzungszonen liegenden Gebieten, die am 1. 3. 1938 zum Deutschen Reich gehörten, dar. Dem Wirtschaftsgebiet der Bundesrepublik sind die österreichischen Gemeinden Jungholz (in Tirol) und Mittelberg (in Vorarlberg) angeschlossen. Der Warenverkehr der Bundesrepublik Deutschland und der drei Westsektoren Berlins mit der sowjetischen Besatzungszone Deutschlands und dem sowjetischen Sektor Berlins (Interzonenhandel) ist also nicht einbezogen.

2. In den Übersichten wird der **Spezialhandel** dargestellt. Dieser umfaßt:

die Einfuhr

von Waren unmittelbar aus dem Ausland und den in Ziffer 1 genannten Gebieten sowie aus Lagern (das sind: die Zolllager, Zollvormerklager, Zolleigenlager und die Freihafenlager)

- a) in den freien Verkehr,
- b) zur Veredelung (Eigen- und Lohnveredelung) im zollamtlich zugelassenen Veredelungsverkehr,
- c) nach Veredelung im Ausland im zollamtlich zugelassenen Veredelungsverkehr,
- d) in die Freihäfen zum Verbrauch daselbst,
- e) als Schiffsbedarf (Versorgung der aus der Bundesrepublik Deutschland ausgehenden deutschen Schiffe mit ausländischen Waren):

die Ausfuhr

- a) von Waren
 - (1) aus dem freien Verkehr einschl. des Verbrauchssteuerverkehrs,
 - (2) nach Veredelung (Eigen- und Lohnveredelung) im zollamtlich zugelassenen Veredelungsverkehr,
 - (3) zur Veredelung im Ausland im zollamtlich zugelassenen Veredelungsverkehr,
 - (4) als Schiffsbedarf (Versorgung der aus der Bundesrepublik Deutschland ausgehenden ausländischen Schiffe mit deutschen Waren),
- b) von inländischen Waren, die unter Zollüberwachung aus Lagern ausgeführt werden.

3. In den Angaben für die **Einfuhr** sind **enthalten**:

- (1) Einfuhren, die durch eigene Mittel der Bundesrepublik Deutschland finanziert werden,
- (2) Einfuhren, die mit Hilfe des Auslandes finanziert werden (aus Mitteln der Marshallplan-Hilfe, GARIOA und UK-Contributions).

In den Angaben sind **nicht enthalten**:

- (1) die Einfuhr und Ausfuhr von Regierungs- und Militärgut der Besatzungsmächte,
- (2) die Ausfuhr von Reparations- und Restitutionslieferungen,
- (3) die aus den Beständen der Besatzungsmächte übernommenen Waren, wie Kraftfahrzeuge, Reifen, Schläuche, Textilien, Lederwaren usw., die sog. STEG-Käufe, soweit sie von den Zollstellen nicht erfaßt sind,
- (4) Geschenksendungen.

Es ist nicht ausgeschlossen, daß in den Ergebnissen ein geringer Teil des Warenverkehrs der Bundesrepublik Deutschland und der Westsektoren Berlins mit dem Ausland und den in Ziffer 1 genannten Gebieten, der seinen Weg über die sowjetische Besatzungszone nahm, fehlt.

4. Die **Darstellung** erfolgt in der ersten Übersicht in der Gliederung nach „Gruppen und Untergruppen der Ernährungswirtschaft und der Gewerblichen Wirtschaft“. Die einzelnen Positionen dieser Gliederung stellen in der Regel eine Zusammenziehung mehrerer Nummern des „Statistischen Warenverzeichnisses für den Außenhandel“ dar (s. Anhang am Schluß des Heftes). In der Hauptübersicht wird der Spezialhandel nach statistischen Nummern nachgewiesen. Hierbei sind Ein- und Ausfuhr jeder statistischen Nummer nacheinander aufgeführt. Vor der Warenbenennung stehen die Nummern des „Statistischen Warenverzeichnisses für den Außenhandel“ (s. Ziffer 12). Bei den einzelnen Waren stehen an erster Stelle in fettem Druck die Angaben für die Gesamt-Ein- und -Ausfuhr im Berichtsmonat. An zweiter Stelle stehen in schrägem Druck die Angaben für den abgelaufenen Jahresteil der Gesamt-Ein- bzw. -Ausfuhr. Es folgt in gewöhnlichem Druck die Aufteilung der Gesamtangaben des Berichtsmonats auf die Herstellungs- und Bestimmungsländer (s. Ziffer 7). Vom April-Heft 1950 ab werden bei den statistischen Nummern jedoch Länderangaben unter 5000 DM nicht mehr veröffentlicht. Soweit bei den Ländernamen keine zusätzlichen Bezeichnungen aufgeführt sind, beziehen sich die Angaben für die Einfuhr auf die Einfuhr in den freien Verkehr, für die Ausfuhr auf die Ausfuhr aus dem freien Verkehr einschließlich des Verbrauchssteuerverkehrs (s. Ziffer 2). Die den Ländernamen zugefügten Bezeichnungen:

EV = Eigenveredelung,
 LV = Lohnveredelung,
 PV = Passive Veredelung

(s. Ziffer 11) bringen zum Ausdruck, daß die genannten Mengen im Veredelungsverkehr ein- oder ausgeführt wurden.

Im Anschluß an die Hauptübersicht werden die in obigem Inhalt genannten besonderen Übersichten nachgewiesen.

Das Alphabetische Warenverzeichnis am Schluß des Heftes dient lediglich der erleichterten Auffindung der statistischen Nummern, unter denen die Waren in der Außenhandelsstatistik nachgewiesen werden. Von den Einfuhrnummern abweichende statistische Nummern für die Ausfuhr sind in Klammern hinter die Einfuhrnummern gesetzt.

5. Die Mengen sind nach Gewicht (dz = 100 kg) angegeben, bei einigen Waren auch oder nur nach anderen Maßstäben (z. B. Stück, Hektoliter, Festmeter usw.). Das Gewicht ist im allgemeinen das Reingewicht (im zolltechnischen Sinne) der Ware. Bei Flüssigkeiten und bei eingeführten verflüssigten oder verdichteten Gasen wird die unmittelbare Umschließung zum Reingewicht gerechnet. Bei der Ein- und Ausfuhr von flüssigen Fetten, fetten Ölen, Mineralölen und Schmiermitteln der stat. Nr. 260 sowie bei der Ausfuhr von verflüssigten und verdichteten Gasen wird jedoch das Eigengewicht, d. h. das Gewicht ohne Umschließung, nachgewiesen.

6. Die Werte der Ein- und Ausfuhr sind in 1000 DM und in 1000 \$ nachgewiesen. Beiden Wertangaben liegen die von den Einführern und Ausführern angemeldeten Werte zugrunde. Sie stellen grundsätzlich den Grenzwert dar, d. h. den Wert frei deutsche Grenze, ohne den deutschen Einfuhrzoll.

Die DM-Werte, die aus den Werten in ausländischer Währung errechnet worden sind, stellen bei der Einfuhr die Beträge dar, die vom Einführer für die eingeführten Waren an die Bank Deutscher Länder gezahlt werden, bei der Ausfuhr die Beträge, welche die Ausfuhrer von der Bank Deutscher Länder erhalten. Soweit bei einzelnen Waren (stat. Nrn.) vom Einführer oder an den Einführer Ausgleichsbeträge auf Grund des Importausgleichsgesetzes zu zahlen waren, sind diese in den Wertangaben nicht berücksichtigt.

Für Waren, die im Veredelungsverkehr (s. Ziffer 2) ein- oder ausgeführt wurden, ist stets der volle Warenwert - berechnet frei deutsche Grenze - eingesetzt.

7. Als Herkunfts- und Bestimmungsländer werden 121 Länder bzw. Gebiete unterschieden (siehe hierzu die Übersicht auf den Innenseiten des Umschlags).

Als Herstellungsland wird das Land nachgewiesen, in dem die Ware in der Beschaffenheit erzeugt oder hergestellt ist, in der sie eingeführt wird, als Einkaufsland das Land, an das Zahlung zu leisten ist, und als Bestimmungsland das Land, für dessen Verbrauch die Ware dienen soll. Ist das Herstellungs-, Einkaufs- bzw. Verbrauchsland unbekannt, so tritt an dessen Stelle das Versendungs- bzw. Empfangsland.

8. In den Übersichten bedeutet ein Strich (—) an Stelle einer Zahl, daß eine Ein- oder Ausfuhr nicht stattgefunden hat, eine Null (0) besagt, daß weniger als die Hälfte der Einheit, die bei der betreffenden statistischen Nummer nachgewiesen wird, ein- oder ausgeführt wurde. Ein Punkt (·) an Stelle einer Zahl heißt, daß die Angabe nicht gemacht werden kann, weil der Nachweis fehlt.

9. Die Ergebnisse sind als vorläufige zu betrachten.

10. Änderungen bekanntgegebener Zahlen sind den „Berichtigungen“ (nach der Hauptübersicht) zu entnehmen.

11. Abkürzungen:

EV	= Eigenveredelung = zollamtlich zugelassene Veredelung (auch Ausbesserung) für Rechnung des Inlandes	a. n. g.	= anderweitig nicht genannt (genannte usw.)	o.	= ohne
		b.	= besonders	od.	= oder
		bearb.	= bearbeitet	S.	= Seite
LV	= Lohnveredelung = zollamtlich zugelassene Veredelung (auch Ausbesserung) für Rechnung des Auslandes	bzw.	= beziehungsweise	s.	= siehe
		dgl.	= dergleichen	sog.	= sogenannte (sogenannten usw.)
		E.	= Einfuhr	sonst.	= sonstige (sonstigen usw.)
		einschl.	= einschließlich	teilw.	= teilweise
PV	= Passive Veredelung = zollamtlich zugelassene Veredelung im Ausland	f.	= für	u.	= und
		h.	= hinter	u. a.	= und andere
A.	= Ausfuhr	i. (o.) Verb.	= in (ohne) Verbindung	u. a. v. n. g.	= und andere vorstehend nicht genannte
a.	= auch	m.	= mit	usw.	= und so weiter
ähnl.	= ähnliche (ähnlichen usw.)	n. B.	= nach Beschaffenheit des Stoffes	z.	= zum
and.	= andere (anderen usw.)	nachst.	= nachstehend	z. B.	= zum Beispiel
		n. b. g.	= nicht besonders genannt (genannte usw.)		

DM	= Deutsche Mark	Gros	= 12 Dutzend = 144 St.	dz	= Doppelzentner = 100 kg
\$	= Dollar d. V. St. v. Amerika	l	= Liter	t	= Tonne = 1000 kg
St.	= Stück	hl	= Hektoliter = 100 l	m	= Meter
Fl.	= Flasche	g	= Gramm	cbm	= Kubikmeter
Dtзд.	= Dutzend = 12 St.	kg	= Kilogramm = 1000 g	fm	= Festmeter

Bezüglich des vollständigen Wortlauts der Warenbezeichnung der statistischen Nummern wird auf das „Statistische Warenverzeichnis für den Außenhandel“ verwiesen.

12. Das „Statistische Warenverzeichnis für den Außenhandel - Nach dem Stande vom 1. Januar 1938 mit den bis Dezember 1950 vorgenommenen Nachträgen“ kann durch das Statistische Bundesamt, Wiesbaden-Biebrich, Rheinstraße 25, bezogen werden. Preis DM 8.—.

Bei den statistischen Nummern werden die Länder, die eine Einfuhr oder Ausfuhr im Werte unter 5000 DM aufweisen, nicht veröffentlicht. Die Mengen und Werte für diese Länder sind jedoch in der Gesamt-Ein- und -Ausfuhr der statistischen Nummern enthalten.

Ein- und Ausfuhr (Spezialhandel, reiner Warenverkehr) nach Gruppen u. Untergruppen der Ernährungswirtschaft u. der Gewerblichen Wirtschaft

Warenbenennung		Einfuhr								
		November	Dezember	Jan./Dez.	November	Dezember	Jan./Dez.	November	Dezember	Jan./Dez.
		1950	1950	1950	1950	1950	1950	1950	1950	1950
		Mengen in dz = 100 kg			Werte in 1000 DM			Werte in 1000 \$		
I	ERNÄHRUNGSWIRTSCHAFT (Nahrungs-, Genuß-, Futtermittel)	¹⁾ 6 051 649	¹⁾ 6 874 987	¹⁾ 68 141 865	478 205	511 805	5 013 487	113 704	121 749	1 192 345
IA	Lebende Tiere	¹⁾ 205 565	¹⁾ 172 977	¹⁾ 1 555 364	30 837	27 043	228 257	7 332	6 429	54 267
1	Pferde	²⁾ 51	²⁾ 101	²⁾ 3 644	47	148	3 728	11	35	890
2	Rindvieh	³⁾ 131 748	³⁾ 95 260	³⁾ 1 129 535	16 821	12 146	144 795	4 000	2 889	34 427
3	Schweine	⁴⁾ 73 781	⁴⁾ 77 461	⁴⁾ 421 788	13 939	14 599	77 908	3 315	3 471	18 528
4	Sonstige lebende Tiere	36	256	4 061	30	150	1 826	6	34	422
IB	Nahrungsmittel tierischen Ursprungs	527 271	505 634	6 412 400	114 702	114 056	1 276 881	27 270	27 136	303 594
1	Milch	484	1 145	78 793	62	148	10 866	14	35	2 578
2	Butter	37 391	30 011	456 595	16 240	12 970	210 285	3 860	3 084	50 006
3	Käse	28 889	25 188	436 256	7 057	6 489	95 818	1 677	1 544	22 778
4	Fleisch und Fleischwaren	186 328	168 308	1 307 944	37 173	33 461	273 900	8 834	7 963	65 113
5	Därme	10 504	10 931	138 990	5 070	6 309	59 162	1 207	1 502	14 081
6	Fische und Fischzubereitungen	74 532	41 191	1 121 856	5 742	5 529	65 803	1 365	1 315	15 628
7	Walöl	25 517	50 188	588 002	2 352	6 414	60 077	559	1 526	14 286
8	Schmalz und Talg	33 842	59 273	924 291	7 149	12 632	155 829	1 700	3 005	37 055
9	Eier, Eiweiß, Eigelb	83 865	85 543	1 147 974	30 998	28 144	331 508	7 372	6 695	78 824
10	Honig	10 580	7 072	54 820	1 072	657	5 958	257	156	1 420
11	Fischmehl	35 339	26 804	156 879	1 787	1 303	7 675	425	311	1 825
IC	Nahrungsmittel pflanzlichen Ursprungs	5 164 062	5 994 735	58 549 048	296 541	328 129	3 100 475	70 523	78 054	737 590
1	Weizen	1 348 869	1 541 058	17 243 576	45 562	50 264	625 965	10 835	11 954	148 870
2	Roggen	131 714	168 907	2 101 559	3 625	4 949	60 958	862	1 176	14 494
3	Gerste	225 339	347 458	2 703 890	6 685	11 049	76 056	1 589	2 628	18 085
4	Hafer	110 696	100 781	964 204	2 870	2 660	24 371	683	632	5 794
5	Mais, Dari	925 905	786 454	7 221 718	24 005	19 825	196 286	5 709	4 716	46 672
6	Sonstiges Getreide	—	—	38 173	—	—	776	—	—	185
7	Reis	150 349	214 379	1 251 117	10 521	15 381	83 871	2 501	3 655	19 940
8	Müllereierzeugnisse	8 816	1 212	118 090	434	62	6 432	104	14	1 528
9	Malz	15 207	44 077	294 997	765	2 207	15 153	182	526	3 606
10	Nichtöhlhaltige Sämereien	10 439	16 127	85 016	2 718	4 595	21 118	649	1 093	5 029
11	Hülsenfrüchte zur Ernährung	69 153	68 187	737 579	5 716	4 881	53 803	1 358	1 162	13 118
12	Hülsenfrüchte zur Viehfütterung	734	448	57 124	42	32	3 237	10	8	799
13	Grün- und Rohfutter	20 486	33 510	562 442	79	150	2 188	20	36	524
14	Kartoffeln	129 326	9 770	501 375	2 505	275	10 200	596	65	2 425
15	Andere Hackfrüchte	14 260	7 685	352 064	142	135	3 608	34	32	858
16	Küchengewächse	62 898	108 768	2 819 878	2 242	2 525	105 068	533	599	24 972
17	Obst, außer Südfrüchten	211 131	197 110	2 805 748	28 179	16 893	197 194	6 702	4 020	46 887
18	Südfrüchte	423 617	768 773	4 694 366	40 783	48 046	371 819	9 700	11 433	88 423
19	Gemüse- und Obstkonserven, Fruchtsäfte u. dgl.	4 243	4 858	116 121	516	730	11 170	121	175	2 647
20	Kakao, roh	33 411	53 608	549 796	12 668	20 113	162 010	3 013	4 785	38 528
21	Kakaoerzeugnisse	21 040	19 402	221 624	7 655	7 466	72 031	1 822	1 777	17 117
22	Gewürze	3 071	3 857	41 932	2 801	3 255	32 880	666	777	7 809
23	Zucker	579 042	524 623	5 963 648	35 475	37 837	339 758	8 435	8 999	80 799
24	Ölfrüchte zur Ernährung	377 624	679 718	3 632 695	30 236	41 549	255 774	7 193	9 884	60 830
25	Pflanzliche Öle und Fette zur Ernährung	83 063	109 414	1 437 348	15 739	19 353	234 321	3 740	4 601	55 717
26	Margarine und ähnliche Speisefette	52 822	49 639	330 120	6 724	6 860	45 504	1 599	1 631	10 820
27	Ölkuchen	130 102	120 610	1 206 181	4 393	3 889	36 091	1 045	928	8 581
28	Kleie	—	57	13 268	—	11	577	—	3	138
29	Sonstige Abfallerzeugnisse zur Viehfütterung	1 642	1 878	215 238	33	34	1 909	7	8	453
30	Sonstige pflanzliche Nahrungsmittel	19 063	12 367	268 161	3 430	3 103	50 347	815	737	11 942
ID	Genußmittel	154 751	201 641	1 625 053	36 125	42 577	407 874	8 579	10 130	96 894
1	Hopfen	652	1 210	7 735	659	943	6 668	157	225	1 585
2	Kaffee	21 854	27 583	266 445	11 878	15 035	132 123	2 819	3 575	31 389
3	Tee	1 423	1 181	16 786	805	678	8 967	189	160	2 123
4	Rohtabak	40 685	41 003	449 079	16 476	16 078	191 082	3 917	3 824	45 426
5	Tabakerzeugnisse	465	583	7 342	65	52	852	16	12	195
6	Bier	1 809	942	3 869	51	26	110	12	6	26
7	Branntwein	505	1 581	9 954	218	751	3 646	49	179	846
8	Wein	87 358	127 558	863 843	5 973	9 014	64 426	1 420	2 149	15 304
II	GEWERBLICHE WIRTSCHAFT ..	⁵⁾ 19 908 980	⁵⁾ 22 060 992	⁵⁾ 208 038 959	727 987	811 241	6 361 148	172 940	193 009	1 511 517
IIA	Rohstoffe	16 198 819	18 200 228	174 405 239	354 920	434 529	3 367 861	84 395	103 399	800 905
1	Abfallseide, Seidengehäuse	288	681	4 043	750	2 056	12 529	178	489	2 980
2	Zellwollene Spinnstoffe, Kunstseidenabfälle	7 466	5 397	54 859	1 924	1 340	14 203	456	318	3 372
3	Wolle und andere Tierhaare, roh und bearb., Reißwolle	82 064	72 200	1 001 302	78 739	76 589	711 457	18 722	18 219	169 255
4	Baumwolle, roh u. bearb., Reißbaumwolle, Abfälle	183 336	284 378	2 532 532	75 851	123 989	835 090	18 038	29 487	198 590
5	Flachs, Hanf, Jute, Hartfasern u. sonst. pflanzl. Spinnstoffe ..	165 223	141 379	1 274 057	23 652	20 199	180 174	5 622	4 814	42 847
6	Abfälle von Gespinnstwaren, Lumpen	22 343	20 350	146 059	1 702	2 065	12 534	402	493	2 983
7	Felle zu Pelzwerk, roh	1 467	2 008	25 720	3 679	3 826	48 647	875	913	11 569
8	Andere Felle und Häute	88 632	99 428	759 581	29 551	33 827	232 438	7 030	8 057	55 285
9	Bettfedern	5 844	5 557	62 943	5 160	4 972	47 768	1 227	1 182	11 357
10	Holz zu Holzmasse	293 457	294 651	3 315 016	2 353	2 498	27 810	561	595	6 616

1) Außerdem Pferde in nachstehend genannter Stückzahl. — 2) Stück. — 3) November 1950: 27 955 Stück; Dezember 1950: 19 926 Stück; Jan./Dez. 1950: 227 045 Stück. — 4) November 1950: 62 665 Stück; Dezember 1950: 62 842 Stück; Jan./Dez. 1950: 360 506 Stück. — 5) Außerdem Wasserfahrzeuge in nachstehend genannter Stückzahl.

noch: Ein- und Ausfuhr (Spezialhandel, reiner Warenverkehr)
nach Gruppen und Untergruppen der Ernährungswirtschaft und der Gewerblichen Wirtschaft

Warenbenennung		Ausfuhr								
		November 1950	Dezember 1950	Jan./Dez. 1950	November 1950	Dezember 1950	Jan./Dez. 1950	November 1950	Dezember 1950	Jan./Dez. 1950
		Mengen in dz = 100 kg			Werte in 1000 DM			Werte in 1000 \$		
I	ERNÄHRUNGSWIRTSCHAFT (Nahrungs-, Genuß-, Futtermittel)	1) 503 830	1) 773 848	1) 2 842 693	36 423	36 955	195 658	8 656	8 828	46 596
IA	Lebende Tiere	1) 5 851	1) 3 189	1) 58 581	2 846	1 484	21 808	678	354	5 318
1	Pferde	2) 2 455	2) 1 401	2) 20 370	1 304	831	11 158	310	198	2 658
2	Rindvieh	3) 3 806	3) 2 268	3) 53 920	686	369	8 899	164	88	2 256
3	Schweine	4) 15	4) 34	4) 513	6	19	192	1	5	46
4	Sonstige lebende Tiere	2 030	887	4 148	850	265	1 559	203	63	358
IB	Nahrungsmittel tierischen Ursprungs	34 169	92 053	201 105	2 612	9 361	25 942	618	2 237	6 160
1	Milch	2 786	81 895	91 595	325	6 115	6 931	77	1 456	1 651
2	Butter	—	1 016	1 016	—	506	506	—	121	121
3	Käse	1 444	725	22 408	453	225	7 421	106	55	1 761
4	Fleisch und Fleischwaren	3 475	5 142	23 603	1 065	1 953	7 107	154	468	1 695
5	Därme	776	344	1 833	409	257	1 282	97	61	302
6	Fische und Fischzubereitungen	25 672	2 900	60 454	355	300	2 674	83	75	626
7	Walöl	—	31	35	1	5	6	0	1	1
8	Schmalz und Talg	—	—	—	—	—	—	—	—	—
9	Eier, Eiweiß, Eigelb	12	—	12	4	—	5	1	—	1
10	Honig	—	—	—	—	—	—	—	—	—
11	Fischmehl	—	—	149	—	—	10	—	—	2
IC	Nahrungsmittel pflanzlichen Ursprungs	415 056	631 562	2 321 068	11 120	8 360	70 080	2 636	1 997	16 644
1	Weizen	400	—	4 743	21	—	238	5	—	55
2	Roggen	—	—	124 319	—	—	2 979	—	—	711
3	Gerste	—	—	135	—	—	8	—	—	1
4	Hafer	—	600	4 395	—	26	156	—	7	40
5	Mais, Dali	—	—	1 000	—	—	20	—	—	5
6	Sonstiges Getreide	—	5	25	—	1	2	—	0	0
7	Reis	—	—	—	—	—	—	—	—	—
8	Müllereierzeugnisse	187	85	739	5	7	46	1	1	9
9	Malz	1 753	85	24 338	147	7	1 674	35	2	401
10	Nichtöhlhaltige Sämereien	6 135	4 049	98 695	1 138	757	17 525	273	180	4 166
11	Hülsenfrüchte zur Ernährung	9 424	6 849	43 605	327	233	1 561	77	57	372
12	Hülsenfrüchte zur Viehfütterung	797	156	13 554	20	6	359	5	1	85
13	Grün- und Rohfutter	13 055	11 760	116 463	81	68	741	20	16	174
14	Kartoffeln	286 272	123 434	854 320	4 831	1 589	16 323	1 150	381	3 893
15	Anderer Hackfrüchte	2 000	424 713	426 716	32	1 764	1 797	8	421	429
16	Küchengewächse	8 984	9 640	46 293	515	589	2 178	123	140	510
17	Obst, außer Südfrüchten	10 391	7 842	33 817	492	595	1 890	115	141	445
18	Südfrüchte	996	507	2 094	146	91	291	34	22	65
19	Gemüse- und Obstkonserven, Fruchtsäfte u. dgl.	1 049	928	6 888	106	96	832	24	25	197
20	Kakao, roh	204	74	1 704	51	29	409	12	7	97
21	Kakaoerzeugnisse	11	227	2 841	5	21	127	1	5	29
22	Gewürze	34	11	454	31	9	389	7	2	92
23	Zucker	349	267	5 871	51	44	472	13	10	112
24	Ölfrüchte zur Ernährung	1 473	9	14 007	89	2	1 038	22	0	250
25	Pflanzliche Öle und Fette zur Ernährung	2 530	2 170	21 140	412	480	3 485	97	114	829
26	Margarine und ähnliche Speisefette	6 229	3 292	67 675	661	406	6 335	158	97	1 516
27	Ölkuchen	19 484	15 989	83 387	397	433	1 533	95	103	365
28	Kleie	21 396	2 720	146 772	364	57	2 203	86	13	523
29	Sonstige Abfallerzeugnisse zur Viehfütterung	5 493	2 560	26 828	16	42	336	3	10	80
30	Sonstige pflanzliche Nahrungsmittel	16 410	13 590	148 250	1 182	1 008	5 133	272	242	1 193
ID	Genußmittel	48 754	47 044	261 939	19 845	17 750	77 828	4 724	4 240	18 474
1	Hopfen	10 667	9 660	39 327	17 025	15 144	58 342	4 052	3 609	13 892
2	Kaffee	1	—	859	1	—	173	0	—	41
3	Tee	—	3	10	—	3	11	—	1	3
4	Rohtabak	—	470	470	—	167	167	—	39	39
5	Tabakerzeugnisse	8	36	186	18	25	117	4	6	26
6	Bier	32 757	33 588	184 159	1 577	1 633	10 145	375	399	2 384
7	Branntwein	38	120	835	12	34	268	2	8	59
8	Wein	5 283	3 167	36 093	1 212	744	8 605	291	178	2 030
II	GEWERBLICHE WIRTSCHAFT ..	5) 39 676 134	5) 35 902 710	5) 413 965 488	943 354	972 497	8 166 498	224 335	232 290	1 933 917
IIA	Rohstoffe	21 575 094	17 724 594	230 156 830	111 594	96 828	1 167 758	26 612	23 108	277 915
1	Abfallseide, Seidengehäuse	55	82	456	8	141	722	2	33	170
2	Zellwollene Spinnstoffe, Kunstseidenabfälle	19 699	18 690	155 770	5 902	5 825	42 664	1 403	1 389	10 158
3	Wolle und andere Tierhaare, roh und bearb., Reißwolle	4 865	5 312	64 711	8 153	8 767	82 972	1 941	2 095	19 773
4	Baumwolle, roh u. bearb., Reißbaumwolle, Abfälle	4 232	4 981	65 853	445	501	6 794	106	122	1 621
5	Flachs, Hanf, Jute, Hartfasern u. sonst. pflanzl. Spinnstoffe ..	802	799	14 087	148	148	1 796	35	35	425
6	Abfälle von Gespinnstwaren, Lumpen	6 991	8 134	70 354	455	424	3 708	110	102	881
7	Felle zu Pelzwerk, roh	686	578	13 924	793	780	9 691	188	187	2 315
8	Anderer Felle und Häute	—	—	1 476	—	—	609	—	—	144
9	Bettfedern	401	252	2 602	460	198	2 452	108	47	580
10	Holz zu Holzmasse	92 660	23 038	665 731	463	114	2 574	115	28	620

1) Außerdem Pferde in nachstehend genannter Stückzahl. — 2) Stück. — 3) November 1950: 680 Stück; Dezember 1950: 411 Stück; Januar/Dezember 1950: 11 559 Stück. — 4) November 1950: 10 Stück; Dezember 1950: 27 Stück; Januar/Dezember 1950: 326 Stück. — 5) Außerdem Wasserfahrzeuge in nachstehend genannter Stückzahl.

noch: Ein- und Ausfuhr (Spezialhandel, reiner Warenverkehr)
nach Gruppen und Untergruppen der Ernährungswirtschaft und der Gewerblichen Wirtschaft

Warenbenennung		Einfuhr								
		November	Dezember	Jan./Dez.	November	Dezember	Jan./Dez.	November	Dezember	Jan./Dez.
		1950	1950	1950	1950	1950	1950	1950	1950	1950
		Mengen in dz = 100 kg			Werte in 1000 DM			Werte in 1000 S		
11	Bau- und Nutzholz (Rundholz) ..	292 925	325 295	2 391 527	5 366	6 073	46 193	1 276	1 442	10 974
12	Gerbhölzer und -rinden	29 492	24 463	271 522	704	635	6 163	168	153	1 462
13	Kautschuk, Guttapercha, Balata	85 090	123 941	1 032 627	25 726	42 513	229 777	6 120	10 111	54 634
14	Harze, Kopale, Schellack	63 503	86 001	480 473	6 464	7 150	43 298	1 540	1 704	10 299
15	Ölfrüchte (zu techn. Ölen)	42 108	46 965	181 347	2 873	3 186	12 037	685	757	2 864
16	Steinkohlen einschl. Preßkohlen	3 145 340	3 416 390	40 667 580	11 340	12 339	145 145	2 696	2 934	34 517
17	Braunkohlen einschl. Preßkohlen	1 168 900	707 770	10 763 650	2 480	1 410	22 162	590	335	5 268
18	Erdöl und Teer, roh	1 690 592	1 940 887	19 500 116	16 211	19 195	173 428	3 855	4 564	41 238
19	Eisenerze	4 427 468	5 677 892	48 702 710	13 921	18 250	163 510	3 312	4 341	38 898
20	Eisen-, manganhaltige Abbrände, Schlacken u. dgl.	920 114	843 070	3 899 323	1 897	1 890	8 993	451	451	2 140
21	Manganerze	198 125	109 362	1 500 472	2 274	1 393	16 099	543	332	3 869
22	Kupfererze	716 404	746 165	10 481 674	3 277	5 580	68 283	781	1 328	16 246
23	Bleierze	21 623	91 748	306 466	1 806	7 121	18 717	429	1 694	4 451
24	Zinkerze	104 947	7 030	318 215	4 099	372	12 051	974	89	2 866
25	Chromerze	137 885	95 922	729 502	1 585	892	7 828	377	213	1 861
26	Nickelerze	—	—	5 903	—	—	613	—	—	146
27	Schwefelkies	469 498	868 423	6 390 541	2 396	4 633	32 223	570	1 103	7 676
28	Sonstige Erze und Metallaschen	71 296	72 693	767 472	5 718	4 693	36 288	1 359	1 097	8 629
29	Bauxit, Kryolith	382 755	438 170	2 141 609	2 198	1 798	10 764	523	428	2 563
30	Speise- und Industriesalz	—	—	160	—	—	5	—	—	1
31	Kaliohsalze	—	—	—	—	—	—	—	—	—
32	Sonstige Steine und Erden	659 575	634 259	6 093 956	5 743	4 542	48 070	1 357	1 081	11 381
33	Rohphosphate	462 909	739 248	5 965 525	2 506	4 172	32 020	596	992	7 616
34	Sonstige Rohstoffe für chemische Erzeugnisse	56 352	159 869	805 942	3 769	5 099	31 753	897	1 212	7 509
35	Sonstige Rohstoffe, auch Abfälle	201 798	218 636	1 830 815	9 206	10 332	79 791	2 185	2 471	18 943
II B	Halbwaren	3 182 480	3 328 551	28 488 117	201 978	202 672	1 564 707	48 013	48 207	372 088
1	Rohseide und Seidengespinste ..	797	630	7 299	3 308	2 641	28 761	785	629	6 829
2	Kunstseide, auch gezwirnt	8 698	8 085	79 328	7 710	6 994	73 830	1 829	1 663	17 547
	Gespinnste aus:									
3	Zellwollenen Spinnstoffen	2 470	1 715	8 973	1 083	774	4 184	256	185	991
4	Wolle und anderen Tierhaaren	11 699	11 505	98 635	21 463	21 115	160 756	5 104	5 025	38 216
5	Baumwolle	4 588	5 972	97 007	4 027	4 770	66 026	957	1 142	15 707
6	Flachs, Hanf, Jute, Hartfasern u. dgl.	15 909	18 375	105 166	2 956	3 102	22 410	698	743	5 322
7	Bau- und Nutzholz (Schnittholz)	440 461	581 373	3 846 900	12 540	15 885	101 138	2 982	3 780	24 036
8	Holzmasse, Zellstoff	224 310	261 867	2 805 862	14 170	16 157	120 172	3 370	3 842	28 568
9	Kautschuk, bearbeitet	75	119	828	41	25	366	10	6	84
10	Glasmasse, Rohglas	820	1 116	6 698	94	98	707	22	23	161
11	Zement	15 073	11 436	83 036	104	75	661	25	19	158
12	Sonstige mineralische Baustoffe u. dgl.	138 290	131 474	1 013 908	1 803	1 941	15 199	431	463	3 610
13	Roheisen	8 651	15 653	125 141	237	383	2 877	56	91	685
14	Alteisen (Schrott)	17 905	34 155	465 729	182	379	3 092	44	91	731
15	Ferrolegierungen	19 498	20 461	154 662	2 623	2 931	19 581	623	686	4 644
16	Eisenhalbzeug	9 672	7 266	86 319	341	288	2 653	81	69	630
	NE-Metalle, roh, auch alt und Legierungen:									
17	Aluminium	8 120	4 594	61 442	1 293	806	9 991	307	191	2 377
18	Kupfer	151 450	112 815	863 319	32 461	25 198	162 458	7 715	5 995	38 633
19	Nickel	5 362	4 776	59 632	2 452	2 112	23 213	583	503	5 522
20	Blei	9 582	21 083	38 515	1 516	3 329	6 271	361	793	1 494
21	Zinn	11 776	10 187	87 519	10 630	9 882	68 243	2 527	2 349	16 220
22	Zink	28 213	5 886	64 476	5 791	1 175	12 137	1 380	280	2 892
23	Sonstige unedle Metalle	3 989	16 261	59 249	1 614	2 950	13 122	383	702	3 112
24	Paraffin, Stearin, Wachse	7 591	5 958	100 774	646	769	9 990	152	183	2 380
25	Sonstige technische Fette und Öle	333 136	312 003	2 754 795	44 295	40 874	344 603	10 535	9 722	81 954
26	Koks	345 340	366 780	2 387 710	1 158	1 241	7 625	275	295	1 812
27	Rückstände der Erdöl- u. Stein- kohlenteerdestillation	85 497	2 665	446 359	828	47	4 382	197	11	1 042
28	Kraftstoffe und Schmieröle	696 923	684 818	7 698 132	10 647	11 006	108 258	2 531	2 595	25 815
29	Teerdestillationserzeugnisse für chemische Zwecke	47 990	39 804	360 323	2 275	2 055	18 309	541	486	4 350
30	Chlorkalium, schwefelsaures Kali, Kalimagnesia	—	—	15	—	—	19	—	—	4
31	Thomasphosphatmehl	271 272	394 298	1 465 308	2 290	3 325	12 952	545	791	3 081
32	Sonstige Phosphordüngemittel ..	45 126	2 596	719 014	222	103	6 112	53	25	1 453
33	Stickstoffdüngemittel	26 227	39 705	342 350	409	652	6 617	98	156	1 617
34	Gerbstoffauszüge	16 141	32 874	234 775	1 136	2 305	16 407	270	549	3 902
35	Sonstige chemische Halbwaren ..	120 312	132 459	952 359	2 738	3 009	20 859	649	716	4 946
36	Sonstige Halbwaren	49 517	27 787	816 600	6 895	14 276	90 736	1 638	3 398	21 563
III C	Fertigwaren	1) 527 681	1) 532 213	1) 5 145 603	171 089	174 040	1 428 580	40 532	41 403	338 524
III Ca	a) Vorerzeugnisse	441 804	438 639	4 364 913	87 312	80 797	714 449	20 710	19 245	169 593
	Gewebe, Gewirke u. dgl. aus:									
1	Seide und Kunstseide	626	490	8 857	2 792	2 273	32 732	656	542	7 756
2	Zellwolle	778	538	9 633	774	557	9 631	182	134	2 288
3	Wolle und anderen Tierhaaren	10 646	8 589	67 291	30 244	26 171	188 468	7 184	6 235	44 791
4	Baumwolle	6 917	5 573	84 450	10 801	9 622	113 663	2 559	2 296	26 965
5	Flachs, Hanf, Jute, Hartfasern u. dgl.	645	388	5 025	390	280	3 040	91	66	708
6	Leder	7 633	9 272	69 213	10 868	11 685	84 256	2 584	2 777	20 022
7	Felle zu Pelzwerk, bearbeitet ...	321	290	2 622	1 501	1 255	13 998	356	300	3 328
8	Papier und Pappe	82 119	70 724	949 889	5 721	5 303	50 232	1 358	1 264	11 938
9	Furniere, Sperrholz, Faßholz u. dgl.	7 554	19 331	124 508	1 341	2 414	17 246	319	575	4 097
10	Steinzeug-, Ton- und Porzellan- erzeugnisse	16 181	16 677	132 229	587	617	5 403	139	146	1 278
11	Glas	38	301	10 282	32	27	522	7	6	118
12	Chemisch hergestellte Kunststoffe	1 703	834	10 491	915	417	6 985	218	100	1 654
13	Teerfarbstoffe	1 286	665	8 894	801	1 083	11 590	190	259	2 755

1) Außerdem Wasserfahrzeuge in nachstehend genannter Stückzahl.

noch: Ein- und Ausfuhr (Spezialhandel, reiner Warenverkehr)
nach Gruppen und Untergruppen der Ernährungswirtschaft und der Gewerblichen Wirtschaft

Warenbenennung		Ausfuhr								
		November 1950	Dezember 1950	Jan./Dez. 1950	November 1950	Dezember 1950	Jan./Dez. 1950	November 1950	Dezember 1950	Jan./Dez. 1950
		Mengen in dz = 100 kg			Werte in 1000 DM			Werte in 1000 \$		
11	Bau- und Nutzholz (Rundholz) ..	302 927	131 132	4 149 116	2 420	1 155	27 724	576	278	6 609
12	Gerbhölzer und -rinden ..	15	—	95	3	—	16	1	—	3
13	Kautschuk, Guttapercha, Balata	1 796	5 520	21 402	72	34	1 346	15	8	320
14	Harze, Kopal, Schellack	1 594	1 180	14 428	645	550	4 887	156	130	1 148
15	Ölrüchte (zu techn. Ölen) ..	—	5	10	—	1	2	—	0	0
16	Steinkohlen einschl. Preßkohlen	14 838 280	11 649 840	159 883 830	75 154	58 465	799 154	17 915	13 934	190 806
17	Braunkohlen einschl. Preßkohlen	1 461 400	1 291 830	15 908 060	4 663	4 171	51 479	1 111	994	12 271
18	Erdöl und Teer, roh	6 133	3 015	74 133	54	27	738	13	6	172
19	Eisenerze	66 036	61 415	520 822	321	277	2 144	76	67	512
20	Eisen-, manganhaltige Abbrände, Schlacken u. dgl.	309 745	212 217	2 638 827	319	213	3 338	77	52	791
21	Manganerze	233	—	1 043	4	—	18	1	—	4
22	Kupfererze	—	—	—	—	—	—	—	—	—
23	Bleierze	—	—	100	—	—	1	—	—	0
24	Zinkerze	—	6 000	6 000	—	337	337	—	80	80
25	Chromerze	—	—	—	—	—	—	—	—	—
26	Nickelerze	—	—	—	—	—	—	—	—	—
27	Schwefelkies	—	63 000	66 000	—	358	372	—	86	89
28	Sonstige Erze und Metallaschen	7 373	17 358	143 237	526	1 139	6 426	125	272	1 530
29	Bauxit, Kryolith	—	—	—	—	—	—	—	—	—
30	Speise- und Industriesalz	571 039	729 641	5 929 387	1 329	1 165	12 844	328	280	2 855
31	Kaliumsulfate	293 089	575 734	3 493 227	2 319	4 653	34 290	553	1 108	8 165
32	Sonstige Steine und Erden	3 351 174	2 596 880	33 266 825	5 219	5 183	48 672	1 247	1 251	11 491
33	Rohphosphate	—	—	4 150	—	—	70	—	—	16
34	Sonstige Rohstoffe für chemische Erzeugnisse	133 009	93 309	1 283 440	800	844	8 927	192	203	2 083
35	Sonstige Rohstoffe, auch Abfälle	100 860	224 652	1 697 734	919	1 358	10 987	218	321	2 583
II B	Halbwaren	13 916 363	14 025 234	148 109 832	156 528	164 200	1 576 348	37 302	39 192	376 036
1	Rohseide und Seidengespinste ..	115	172	1 355	815	939	7 103	193	225	1 684
2	Kunstseide, auch gezwirnt	9 567	7 582	58 489	6 679	5 552	45 784	1 593	1 326	10 882
	Gespinnste aus:									
3	Zellwollenen Spinnstoffen	521	669	3 776	313	377	2 005	74	92	482
4	Wolle und anderen Tierhaaren	2 888	3 264	21 336	5 290	6 250	35 254	1 263	1 494	8 390
5	Baumwolle	1 373	1 105	10 197	1 306	1 155	9 173	313	282	2 187
6	Flachs, Hanf, Jute, Hartfasern u. dgl.	1 323	1 344	9 854	652	514	4 262	158	122	1 010
7	Bau- und Nutzholz (Schnittholz)	186 912	136 346	1 622 584	3 300	2 693	22 743	789	644	5 429
8	Holzmasse, Zellstoff	59 788	84 272	616 310	2 237	3 325	28 968	534	795	6 907
9	Kautschuk, bearbeitet	1 301	1 879	8 717	334	403	2 181	79	97	505
10	Glasmasse, Rohglas	6 647	5 334	56 055	419	366	2 910	102	85	674
11	Zement	1 291 739	1 192 865	13 284 715	6 400	6 151	64 805	1 524	1 471	15 470
12	Sonstige mineralische Baustoffe u. dgl.	166 249	240 610	2 083 606	2 579	3 740	35 660	611	895	8 468
13	Roheisen	826 879	581 300	4 761 070	12 167	8 604	71 046	2 900	2 053	16 949
14	Alteisen (Schrott), Nutzeisen ¹⁾ ..	2 084 281	1 304 557	26 648 347	20 254	14 259	245 520	4 833	3 402	59 027
15	Ferrolegerungen	293	426	6 426	85	51	557	21	12	131
16	Eisenhalbzeug	46 898	24 456	953 025	1 057	696	24 678	259	166	5 877
	NE-Metalle, roh, auch alt und Legierungen:									
17	Aluminium	14 673	3 138	350 630	1 565	418	33 903	372	100	8 075
18	Kupfer	57 417	42 907	404 339	12 989	9 822	77 643	3 085	2 338	18 485
19	Nickel	450	1 776	8 402	282	1 141	5 246	67	272	1 247
20	Blei	20 555	8 132	587 548	2 654	1 043	60 475	633	248	14 411
21	Zinn	167	18	9 460	127	15	3 956	29	4	940
22	Zink	4 478	1 754	107 421	679	297	10 399	162	71	2 477
23	Sonstige unedle Metalle	1 129	93	13 675	406	231	2 700	95	54	638
24	Paraffin, Stearin, Wachse	11 586	12 035	77 399	1 748	2 186	12 271	419	520	2 952
25	Sonstige technische Fette und Öle	11 111	14 732	59 000	1 378	1 913	5 930	325	454	1 405
26	Koks	7 820 750	8 163 400	81 471 830	45 807	46 993	474 062	10 920	11 203	113 010
27	Rückstände der Erdöl- u. Stein- kohlenteerdestillation	140 548	154 730	1 122 085	1 148	1 291	9 083	271	308	2 169
28	Kraftstoffe und Schmieröle	128 942	283 816	1 019 617	913	2 539	8 653	215	605	2 054
29	Teerdestillationserzeugnisse für chemische Zwecke	55 715	89 191	1 244 854	1 603	1 767	22 051	383	419	5 246
30	Chlorkalium, schwefelsaures Kali, Kalimagnesia	258 187	597 965	4 303 261	4 121	9 927	70 797	980	2 369	16 861
31	Thomaspophatmehl	—	—	—	—	—	—	—	—	—
32	Sonstige Phosphordüngemittel ..	51 984	45 306	240 230	631	647	4 168	150	154	993
33	Stickstoffdüngemittel	491 375	845 141	5 282 061	9 432	17 011	102 093	2 249	4 058	24 346
34	Gerbstoffauszüge	1 724	2 625	20 321	181	341	2 103	43	84	488
35	Sonstige chemische Halbwaren ..	121 424	136 184	1 343 620	4 485	5 232	43 369	1 072	1 259	10 280
36	Sonstige Halbwaren	37 374	36 110	298 217	2 452	6 311	24 815	586	1 511	5 887
II C	Fertigwaren	4 184 677	4 152 882	35 698 826	675 232	711 469	5 422 396	160 421	169 990	1 279 966
II Ca	a) Vorerzeugnisse	2 857 702	2 645 519	24 396 434	227 594	228 549	1 861 941	54 224	54 705	442 357
	Gewebe, Gewirke u. dgl. aus:									
1	Seide und Kunstseide	2 406	2 412	16 038	5 419	4 919	35 512	1 287	1 182	8 342
2	Zellwolle	1 494	2 444	18 493	1 538	2 965	24 234	365	708	5 812
3	Wolle und anderen Tierhaaren	1 744	1 652	14 178	3 120	4 355	27 484	745	1 039	6 522
4	Baumwolle	17 148	17 692	135 280	20 032	20 618	155 595	4 771	4 918	36 659
5	Flachs, Hanf, Jute, Hartfasern u. dgl.	16 069	11 231	136 193	3 639	3 161	34 304	869	760	8 154
6	Leder	1 067	1 257	7 710	3 085	3 455	21 241	729	828	5 039
7	Felle zu Pelzwerk, bearbeitet ..	53	12	342	390	126	2 818	96	31	671
8	Papier und Pappe	96 844	87 258	583 242	9 514	8 786	61 594	2 264	2 109	14 598
9	Furniere, Sperrholz, Faßholz u. dgl.	10 092	12 389	105 043	851	1 077	7 011	194	257	1 655
10	Steinzeug-, Ton- und Porzellan- erzeugnisse	22 161	24 387	191 068	1 810	1 834	14 981	432	443	3 501
11	Glas	23 333	25 225	157 930	2 044	1 784	14 648	480	427	3 440
12	Chemisch hergestellte Kunststoffe	11 098	11 750	80 644	3 217	3 506	22 544	767	853	5 346
13	Teerfarbstoffe	17 094	19 730	127 232	24 999	25 048	170 882	5 963	5 993	40 701

1) Davon Nutzeisen: November 1950: 49 771 dz, 1 036 000 DM, 247 000 \$; Dezember 1950: 112 569 dz, 2 170 000 DM, 517 000 \$; Januar/Dezember 1950: 444 286 dz, 8 182 000 DM, 1 955 000 \$. — 2) Außerdem Wasserfahrzeuge in nachstehend genannter Stückzahl.

noch: Ein- und Ausfuhr (Spezialhandel, reiner Warenverkehr)
nach Gruppen und Untergruppen der Ernährungswirtschaft und der Gewerblichen Wirtschaft

Warenbenennung		Einfuhr								
		November 1950	Dezember 1950	Jan./Dez. 1950	November 1950	Dezember 1950	Jan./Dez. 1950	November 1950	Dezember 1950	Jan./Dez. 1950
		Mengen in dz = 100 kg			Werte in 1000 DM			Werte in 1000 \$		
14	Sonstige Farben, Firnisse, Lacke	1 280	955	17 043	455	422	4 446	104	99	1 044
15	Leim und Gelatine	149	213	4 225	73	55	1 182	15	14	270
16	Sprengstoffe, Schießbedarf, Zünd- waren	3	49	285	3	39	192	0	9	44
17	Sonstige chemische									
	Vorerzeugnisse	68 391	72 730	485 640	10 653	9 275	85 236	2 526	2 210	20 243
18	Gußröhren	39 838	44 875	365 266	1 281	1 363	12 124	305	325	2 886
19	Stahlröhren	1 543	423	16 338	169	54	1 886	42	14	449
20	Stab- und Formeisen	117 781	123 307	1 214 933	3 592	3 964	34 419	853	944	8 175
21	Blech aus Eisen	28 089	19 890	370 781	1 150	846	14 195	273	200	3 365
22	Draht aus Eisen	38 247	28 891	355 471	1 297	1 056	10 810	309	254	2 568
23	Eisenbahnoberbaumaterial	2 711	7 157	17 476	49	187	394	12	45	95
24	Schmiedbarer Guß, Schmiede- stücke	271	815	7 019	34	154	959	8	36	216
	Stangen, Bleche, Draht usw. aus:									
25	Kupfer, Kupferlegierungen	2 884	2 234	7 136	979	856	3 948	232	203	932
26	Aluminium, Aluminium- legierungen	152	349	1 755	42	98	689	9	22	158
27	Sonstigen unedlen Metallen	7	158	768	15	86	301	2	19	66
28	Edelmetallen	0	0	0	6	110	282	1	26	64
29	Sonstige Vorerzeugnisse	4 011	2 921	17 393	747	528	5 620	176	125	1 320
HCb	b) Enderzeugnisse	1) 85 877	1) 93 574	1) 780 690	83 777	93 243	714 131	19 822	22 158	168 931
	Strick-, Wirkwaren u. dgl. aus:									
1	Seide, Kunstseide, Zellwolle	331	377	4 121	3 049	3 278	39 026	724	783	9 276
2	Wolle und anderen Tierhaaren	748	813	5 491	2 990	3 148	20 842	707	746	4 942
3	Baumwolle	1 116	1 420	11 363	2 253	3 133	23 311	535	748	5 538
	Sonstige Kleidung u. dgl. aus:									
4	Seide, Kunstseide, Zellwolle	15	8	146	217	179	1 971	54	43	464
5	Wolle und anderen Tierhaaren	1 115	726	7 200	5 862	4 036	37 866	1 395	959	8 996
6	Baumwolle	81	49	860	379	308	4 323	91	72	1 009
7	Flachs, Hanf, Jute, Hartfasern u. dgl.	6	6	72	38	34	417	9	7	95
8	Hüte	854	650	6 733	3 293	2 571	27 606	781	611	6 553
9	Sonstige Spinnstoffwaren	180	435	4 229	184	522	4 382	41	125	1 021
10	Pelzwaren	141	68	800	1 049	459	7 756	249	109	1 834
11	Schuhe aus Leder	618	530	4 641	1 708	1 746	12 856	406	415	3 055
12	Anderer Lederwaren	257	191	1 743	937	814	6 167	218	191	1 441
13	Papierwaren	691	720	5 836	269	380	3 487	59	88	784
14	Bücher, Karten, Noten, Bilder	4 832	4 263	39 283	2 096	2 113	17 894	492	498	4 220
15	Holzwaren	9 850	20 220	63 265	1 223	1 512	10 759	291	359	2 517
16	Kautschukwaren	2 653	2 468	30 370	1 939	2 038	17 975	457	483	4 230
17	Steinwaren	51	15	1 182	23	8	226	5	1	49
18	Steinzeug-, Ton-, Steingut- und Porzellanwaren	4 345	4 469	32 334	500	535	3 831	119	127	897
19	Glaswaren	1 106	1 014	9 801	183	217	1 560	43	46	352
20	Messerschmiedwaren	25	5	97	94	17	402	22	5	95
21	Werkzeuge und landwirtschaft- liche Geräte	144	227	1 723	271	511	3 086	62	121	711
22	Sonstige Eisenwaren	6 913	4 988	51 499	1 516	1 163	12 289	355	274	2 865
23	Waren aus Kupfer und Kupfer- legierungen	306	190	1 837	379	555	3 538	86	129	804
24	Edelmetall-, vergoldete und versilberte Waren	1	5	17	75	67	513	16	16	111
25	Sonstige Waren aus unedlen Metallen	406	155	1 337	238	247	1 415	52	57	296
26	Werkzeugmaschinen (einschl. Walzwerksanlagen)	3 475	2 082	27 712	3 545	2 738	25 829	847	653	6 148
27	Masch. f. d. Spinnstoff-, Leder- und Lederwarenindustrie	11 764	15 729	119 482	6 442	6 791	69 151	1 530	1 619	16 431
28	Landwirtschaftliche Maschinen	250	623	3 293	195	349	1 879	46	84	434
29	Dampflokomotiven	804	372	2 817	60	6	126	15	2	32
30	Kraftmaschinen	622	868	5 842	303	497	2 983	70	118	702
31	Pumpen, Druckluftmaschinen u. dgl.	358	401	5 067	342	376	4 464	80	91	1 056
32	Fördermittel	421	16	3 173	88	7	1 007	20	2	236
33	Papier- und Druckmaschinen	299	338	4 002	251	394	3 959	60	94	942
34	Büromaschinen	277	416	4 761	1 278	1 995	20 909	302	475	4 974
35	Maschinen für die Nahrungs- und Genußmittelindustrie	382	1 340	11 083	224	676	8 184	53	161	1 948
36	Sonstige Maschinen	4 968	4 997	50 057	3 633	3 754	38 746	851	886	9 101
37	Wasserfahrzeuge	26	31	103	12 372	23 602	55 376	2 942	5 612	13 170
38	Kraftfahrzeuge, Luftfahrzeuge	13 009	9 925	119 194	6 984	5 308	62 916	1 661	1 262	14 941
39	Fahrräder	86	208	2 320	96	162	2 178	20	40	509
40	Sonstige Fahrzeuge	558	27	35 704	18	6	5 127	4	1	1 218
41	Elektrotechnische Erzeugnisse (auch elektrische Maschinen)	4 406	4 690	45 395	5 016	5 392	53 418	1 179	1 282	12 610
42	Uhren	29	37	275	3 349	4 562	26 665	793	1 088	6 333
43	Feinmechanische und optische Erzeugnisse	85	82	993	421	506	4 703	98	121	1 090
44	Waren aus Wachs oder Fetten; Seifen	486	724	10 742	133	204	3 160	32	48	743
45	Waren aus Zellhorn und äh- nlichen Kunststoffen	46	53	454	118	131	1 176	26	30	267
46	Belichtete Filme	56	90	379	549	878	3 723	130	210	885
47	Photochemische Erzeugnisse	349	304	2 530	860	402	5 311	204	96	1 264
48	Farbwaren	1	9	9	1	11	0	0	0	3
49	Pharmazeutische Erzeugnisse	1 265	749	10 304	4 570	2 766	32 813	1 087	656	7 793
50	Kosmetische Erzeugnisse	234	302	2 105	520	795	4 167	123	189	985
51	Sonstige chemische Erzeugnisse	4 400	4 790	22 586	494	379	3 537	114	90	850
52	Musikinstrumente	94	96	974	235	204	2 048	54	47	472
53	Kinderspielzeug, Christbaum- schmuck	186	105	795	108	97	495	25	24	116
54	Sonstige Enderzeugnisse	182	198	2 662	807	675	6 572	187	164	1 543
	Insgesamt	2) 25 960 629	2) 28 935 979	2) 276 180 824	1 206 192	1 323 046	11 374 635	286 644	314 758	2 703 862

1) Außerdem Wasserfahrzeuge in nachstehend genannter Stückzahl. — 2) Stück. — 3) Außerdem Pferde und Wasserfahrzeuge in obengenannten Stückzahlen.

noch: Ein- und Ausfuhr (Spezialhandel, reiner Warenverkehr)
nach Gruppen und Untergruppen der Ernährungswirtschaft und der Gewerblichen Wirtschaft

Warenbenennung		Ausfuhr								
		November 1950	Dezember 1950	Jan./Dez. 1950	November 1950	Dezember 1950	Jan./Dez. 1950	November 1950	Dezember 1950	Jan./Dez. 1950
		Mengen in dz = 100 kg			Werte in 1000 DM			Werte in 1000 \$		
14	Sonstige Farben, Firnisse, Lacke	58 849	63 562	721 874	6 639	7 116	63 087	1 588	1 731	14 887
15	Leim und Gelatine	2 948	2 829	24 773	1 052	725	7 337	249	174	1 722
16	Sprengstoffe, Schießbedarf, Zündwaren	1 856	2 457	18 813	472	897	5 191	111	214	1 220
17	Sonstige chemische Vorerzeugnisse	544 916	441 852	4 638 206	33 124	36 860	294 655	7 898	8 848	69 881
18	Gußröhren	69 064	98 266	814 902	2 669	3 736	28 579	636	893	6 809
19	Stahlröhren	309 726	298 166	2 019 841	20 383	19 923	144 042	4 860	4 751	34 348
20	Stab- und Formeisen	715 013	649 246	5 710 481	27 258	26 046	213 915	6 497	6 215	50 960
21	Blech aus Eisen	506 071	436 506	4 375 549	24 836	22 275	219 246	5 914	5 314	52 376
22	Draht aus Eisen	200 775	159 725	2 060 462	8 795	7 522	86 706	2 098	1 796	20 629
23	Eisenbahnoberbaumaterial	144 369	183 024	1 651 756	4 786	6 342	54 386	1 141	1 513	13 057
24	Schmiedbarer Guß, Schmiedestücke	37 791	56 055	308 693	3 376	3 670	26 088	809	880	6 225
25	Stangen, Bleche, Draht usw. aus: Kupfer, Kupferlegierungen	21 184	14 830	263 515	6 107	4 430	64 242	1 453	1 063	15 255
26	Aluminium, Aluminiumlegierungen	12 827	13 109	113 728	3 784	3 840	28 320	907	923	6 739
27	Sonstigen unedlen Metallen	8 381	5 598	75 121	2 266	1 763	16 236	534	418	3 819
28	Edelmetallen	24	4	55	428	247	2 466	101	60	568
29	Sonstige Vorerzeugnisse	3 305	2 851	25 272	1 961	1 523	14 597	466	364	3 422
ICH	b) Enderzeugnisse	1 326 975	1 507 363	11 302 392	447 638	482 920	3 560 455	106 197	115 285	837 609
1	Strick-, Wirkwaren u. dgl. aus: Seide, Kunstseide, Zellwolle	8	35	132	45	129	576	12	30	133
2	Wolle und anderen Tierhaaren	123	99	620	613	573	3 519	147	140	831
3	Baumwolle	117	105	866	188	236	1 518	45	57	351
4	Sonstige Kleidung u. dgl. aus: Seide, Kunstseide, Zellwolle	79	48	451	474	170	1 812	115	40	403
5	Wolle und anderen Tierhaaren	522	360	1 102	510	394	2 073	122	93	483
6	Baumwolle	283	453	4 114	641	739	4 255	154	181	1 003
7	Flachs, Hanf, Jute, Hartfasern u. dgl.	65	7	148	62	24	274	15	5	62
8	Hüte	1	361	542	9	75	209	2	17	48
9	Sonstige Spinnstoffwaren	2 252	3 236	19 889	1 520	2 010	13 960	365	481	3 230
10	Pelzwaren	0	6	15	16	30	127	4	8	28
11	Schuhe aus Leder	74	56	471	224	171	1 298	54	40	305
12	Anderer Lederwaren	580	366	3 394	2 283	1 316	13 749	528	314	3 130
13	Papierwaren	5 796	6 948	49 938	2 357	2 701	18 528	528	630	4 068
14	Bücher, Karten, Noten, Bilder	3 865	4 621	27 207	3 033	3 144	23 869	704	750	5 435
15	Holzwaren	45 260	70 956	233 775	4 949	6 370	32 923	1 145	1 520	7 530
16	Kautschukwaren	15 728	14 400	107 660	7 797	7 303	50 487	1 845	1 754	11 852
17	Steinwaren	21 728	29 056	167 936	990	1 083	8 135	230	262	1 868
18	Steinzeug-, Ton-, Steingut- und Porzellanwaren	20 366	20 458	163 828	7 822	6 684	61 609	1 848	1 595	14 505
19	Glaswaren	33 494	27 430	257 565	4 731	4 947	33 846	1 081	1 173	7 656
20	Messerschmiedewaren	6 676	4 783	38 299	9 447	7 002	59 589	2 245	1 671	14 110
21	Werkzeuge und landwirtschaftliche Geräte	46 757	39 253	321 570	17 160	15 178	122 379	4 057	3 635	28 731
22	Sonstige Eisenwaren	511 696	492 083	4 220 491	67 762	69 018	519 615	16 108	16 485	122 692
23	Waren aus Kupfer und Kupferlegierungen	6 602	6 339	54 032	6 508	6 266	45 442	1 548	1 470	10 546
24	Edelmetall-, vergoldete und versilberte Waren	795	503	4 125	5 943	5 900	43 500	1 411	1 391	10 184
25	Sonstige Waren aus unedlen Metallen	11 240	7 888	57 637	5 766	4 895	32 994	1 352	1 150	7 580
26	Werkzeugmaschinen (einschl. Walzwerksanlagen)	43 194	119 884	498 794	19 674	43 906	206 626	4 685	10 476	49 063
27	Masch. f. d. Spinnstoff-, Leder- und Lederwarenindustrie	29 904	29 484	214 832	22 746	22 048	169 107	5 417	5 268	40 141
28	Landwirtschaftliche Maschinen	67 262	70 949	714 757	18 381	17 693	172 778	4 363	4 222	40 970
29	Dampflokomotiven	6 714	2 316	37 586	2 069	890	13 957	491	213	3 291
30	Kraftmaschinen	25 640	30 309	256 280	13 124	15 017	122 279	3 165	3 660	29 261
31	Pumpen, Druckluftmaschinen u. dgl.	10 802	11 806	99 216	5 854	6 321	49 333	1 393	1 517	11 579
32	Fördermittel	13 075	42 329	167 437	3 424	7 267	39 033	807	1 733	9 283
33	Papier- und Druckmaschinen	17 845	23 004	178 296	11 410	12 822	104 233	2 708	3 074	24 791
34	Büromaschinen	1 491	1 264	9 692	4 112	3 582	26 895	985	855	6 354
35	Maschinen für die Nahrungs- und Genußmittelindustrie	11 194	12 118	89 239	5 090	5 633	43 497	1 210	1 353	10 286
36	Sonstige Maschinen	75 082	85 848	730 024	22 832	28 129	228 770	5 417	6 722	53 961
37	Wasserfahrzeuge	20	9	82	2 526	7 246	14 270	602	1 728	3 402
38	Kraftfahrzeuge, Luftfahrzeuge	118 799	118 445	1 246 766	45 613	50 626	404 582	10 866	12 100	95 616
39	Fahräder	16 276	17 102	97 779	6 444	6 731	40 121	1 528	1 597	9 489
40	Sonstige Fahrzeuge	22 653	91 469	200 284	3 668	10 298	31 560	870	2 455	7 478
41	Elektrotechnische Erzeugnisse (auch elektrische Maschinen)	74 298	74 381	581 149	41 087	41 910	308 114	9 763	9 963	72 341
42	Uhren	6 482	4 057	35 929	9 960	7 051	56 491	2 369	1 690	13 314
43	Feinmechanische und optische Erzeugnisse	6 619	6 087	49 575	22 140	20 734	175 069	5 207	4 886	39 784
44	Waren aus Wachs oder Fetten; Seifen	5 224	6 322	33 615	966	1 294	6 903	234	313	1 613
45	Waren aus Zellhorn und ähnlichen Kunststoffen	1 282	1 324	8 175	2 926	2 814	17 445	688	673	4 021
46	Belichtete Filme	11	10	83	78	144	862	18	32	190
47	Photochemische Erzeugnisse	1 475	1 158	9 089	1 732	1 313	10 088	405	310	2 384
48	Farbwaren	3 460	3 476	25 630	2 852	2 561	20 676	685	617	4 883
49	Pharmazeutische Erzeugnisse	5 920	6 047	47 855	12 366	10 689	90 599	2 946	2 575	21 490
50	Kosmetische Erzeugnisse	430	785	6 740	354	530	2 683	84	133	607
51	Sonstige chemische Erzeugnisse	12 629	9 079	129 113	2 252	2 412	28 866	540	580	6 817
52	Musikinstrumente	3 138	2 097	21 009	4 138	2 487	28 164	974	584	6 473
53	Kinderspielzeug, Christbaumschmuck	8 652	3 031	49 797	6 927	2 380	37 453	1 641	571	8 856
54	Sonstige Enderzeugnisse	3 337	3 332	27 844	2 043	2 054	13 715	471	493	3 107
	Insgesamt	3 401 796	3 366 758	34 166 811	979 777	1 009 452	8 362 156	232 991	241 118	1 980 513

1) Außerdem Wasserfahrzeuge in nachstehend genannter Stückzahl. — 2) Stück. — 3) Außerdem Pferde und Wasserfahrzeuge in obengenannten Stückzahlen.

Inhaltsverzeichnis

	Nr. des Stat. Warenverz.			Nr. des Stat. Warenverz.
Abschnitt 1. Erzeugnisse der Land- und Forstwirtschaft und andere tierische und pflanzliche Naturerzeugnisse; Nahrungs- und Genußmittel				
A. Erzeugnisse des Acker-, Garten- und Wiesenbaues	1	bis	73	
B. Erzeugnisse der Forstwirtschaft	74 a	„	h.99	
C. Tiere und tierische Erzeugnisse	100 a	„	h.161 b	
D. Erzeugnisse landwirtschaftlicher Nebengewerbe	162 a	„	197	
E. Erzeugnisse der Nahrungs- und Genußmittelgewerbe, in den Unterabschnitten A bis D nicht inbegriffen	198	„	220 Anm.	
Abschnitt 2. Mineralische und fossile Rohstoffe; Mineralöle				
A. Erden und Steine	221	„	236 c	
B. Erze, Schlacken, Aschen	237 a	„	237 s	
C. Fossile Brennstoffe	238 a	„	238 h	
D. Mineralöle und sonstige fossile Rohstoffe	239 a	„	243 d	
E. Steinkohlenteer, Steinkohlenteeröle und Steinkohlenteerstoffe	244 a	„	246 g	
Abschnitt 3. Zubereitetes Wachs, feste Fettsäuren, Paraffin und ähnliche Kerzenstoffe, Lichte, Wachwaren, Seifen und andere unter Verwendung von Fetten, Ölen oder Wachs hergestellte Waren				
	247 a	„	h.264	
Abschnitt 4. Chemische und pharmazeutische Erzeugnisse, Farben und Farbwaren				
A. Chemische Grundstoffe, Säuren, Salze und sonstige Verbindungen chemischer Grundstoffe, anderweit nicht genannt ..	265	„	h.317 V 6	
B. Farben und Farbwaren	318 a	„	h.340 e	
C. Firnisse, Lacke, Kitte	341	„	h.346	
D. Äther; Alkohole, anderweit nicht genannt oder inbegriffen; flüchtige (ätherische) Öle, künstliche Riechstoffe, Riech- und Schönheitsmittel (Parfümerien und kosmetische Mittel)	347 a	„	h.358	
E. Künstliche Düngemittel	359 a	„	362 B	
F. Sprengstoffe, Schießbedarf und Zündwaren	363	„	370	
G. Chemische und pharmazeutische Erzeugnisse, anderweit nicht genannt	371	„	h.390	
Abschnitt 5. Spinnstoffe und Waren daraus: Menschenhaare; zugerichtete Schmuckfedern; Fächer und Hüte				
A. Seide	391 a	„	h.412 b	
B. Wolle und andere Tierhaare (mit Ausnahme der Pferdehaare aus der Mähne und dem Schweif)	413 a	„	437	
C. Baumwolle	438 a	„	469	
D. Andere pflanzliche Spinnstoffe	470 a	„	502 b	
E. Zellwolle	503A1	„	h.505 R	
F1. Buchbinderzeugstoffe, Pausleinwand, wasserdichte Gewebe, Gewebe mit aufgetragenen Schleif- oder Poliermitteln; Linoleum und ähnliche Stoffe	506A	„	510	
F2. Watte, Wattewaren, Filze und nicht genähte Filzwaren	511	„	h.514 b	
G. Pferdehaare (aus der Mähne oder dem Schweif) und Waren daraus	515 a	„	516	
H. Kleider, Putzwaren und sonstigenähte Gegenstände aus Gespinnstwaren oder Filzen, anderweit nicht genannt	517 a	„	Anm. zu Abschn. 5 H	
J. Künstliche Blumen aus Gespinnstwaren, Regen- und Sonnenschirme, Schuhe aus Gespinnstwaren oder Filzen	523	bis	527 b	
K. Menschenhaare und Waren daraus, zugerichtete Schmuckfedern, Fächer und Hüte	528	„	h.542 b	
L. Abfälle von Gespinnstwaren und dergleichen	543 a	„	543	
Abschnitt 6. Leder und Lederwaren, Kürschnerwaren, Waren aus Därmen				
A. Leder	544 a	bis	h.554	
B. Lederwaren	555	„	h.562 c	
C. Kürschnerwaren	563	„	h.566	
D. Waren aus Därmen	567	und	568	
E. Abfälle	569 a	„	569 b	
Abschnitt 7. Kautschukwaren				
A. Waren aus weichem Kautschuk	570	bis	581	
B. Hartkautschuk und Hartkautschukwaren	582	„	h.586	
Abschnitt 8. Geflechte und Flechtwaren aus pflanzlichen Stoffen mit Ausnahme der Gespinnstfasern				
A. Geflechte (mit Ausnahme der Sparterie)	587 a	„	588 b	
B. Flechtwaren (mit Ausnahme der Hüte und der Sparteriewaren)	589 a	„	592	
C. Sparterie und Sparteriewaren	593	„	594	
Abschnitt 9. Besen, Bürsten, Pinsel und Siebwaren				
	595	„	h.600	
Abschnitt 10. Waren aus tierischen, pflanzlichen oder künstlichen Schnitzstoffen und Formerarbeiten				
A. Waren aus tierischen Schnitzstoffen	601 a	„	h.614	
B. Holzwaren	615A1	„	h.631	
C. Korkwaren	635	„	638 c	
D. Waren aus künstlichen Schnitzstoffen und aus anderen pflanzlichen Schnitzstoffen als Holz und Kork sowie anderweit nicht genannte Formerarbeiten ..	639 a	„	h.648 e	
Abschnitt 11. Papier, Pappe und Waren daraus				
	649	„	h.673 b	
Abschnitt 12. Bücher, Bilder, Gemälde				
	674 a	„	h.677 b	
Abschnitt 13. Waren aus Steinen oder anderen mineralischen Stoffen (mit Ausnahme der Tonwaren) sowie aus fossilen Stoffen				
	678 a	„	h.712	
Abschnitt 14. Tonwaren				
	713	„	h.734	
Abschnitt 15. Glas und Glaswaren				
	735	„	h.768	
Abschnitt 16. Edle Metalle und Waren daraus				
A. Gold, Platin und Platinmetalle	769a1a	„	771 c	
B. Silber	772a1a	„	h.776 c	
Abschnitt 17. Unedle Metalle und Waren daraus				
A. Eisen und Eisenlegierungen	777 a	„	h.843 f	
B. Aluminium und Aluminiumlegierungen ..	844 a	„	h.849 b	
C. Blei und Bleilegierungen	850	„	h.851 c	
D. Zink und Zinklegierungen	855a1	„	h.859 c	
E. Zinn und Zinnlegierungen (einschließlich des Britanniametalls)	860	„	h.863 c	
F. Nickel und Nickellegierungen	864	„	h.868	
G. Kupfer und sonstige NE-Metalle und deren Legierungen	869A1	„	h.880 d	
H. Waren, nicht unter die Unterabschnitte A bis G fallend, aus unedlen Metallen oder aus Legierungen unedler Metalle ..	881 a	„	h.891 E 9	
Abschnitt 18. Maschinen, elektrotechnische Erzeugnisse, Fahrzeuge				
A. Maschinen	892 a	„	h.906 D 21 e	
B. Elektrotechnische Erzeugnisse	907 a	„	h.912 F 7	
C. Fahrzeuge	913	„	925	
Abschnitt 19. Feuerwaffen, Uhren, Musikinstrumente, Kinderspielzeug, Rechenschieber				
A. Feuerwaffen	926	„	928	
B. Uhren	929 a	„	h.936	
C. Musikinstrumente	937 a	„	h.945	
D. Kinderspielzeug, Rechenschieber	946	„	947	
Abschnitt 20. (Nur Ausfuhr) Optische, feinmechanische und medizinische Erzeugnisse (außer elektrotechnischen Erzeugnissen) ...				
	948 a	„	964 h	
Anhang I: Antiquitäten und Gegenstände alter Kunst				
Anhang II: Unvollständig angemeldete Waren aller Art				

Herstellungs- und Bestimmungsländer	dz =100 kg	1000 DM	1000 \$	Herstellungs- und Bestimmungsländer	dz =100 kg	1000 DM	1000 \$	Herstellungs- und Bestimmungsländer	dz =100 kg	1000 DM	1000 \$
-------------------------------------	------------	---------	---------	-------------------------------------	------------	---------	---------	-------------------------------------	------------	---------	---------

1. Abschnitt

Erzeugnisse der Land- und Forstwirtschaft und andere tierische und pflanzliche Naturerzeugnisse; Nahrungs- und Genußmittel

A. Erzeugnisse des Acker-, Garten- und Wiesenbaues				5 Buchweizen				9 Malz, ausgenommen gebranntes (62 b) und gemahlenes (162e, 165)				
Getreide und Reis				Einfuhr				Einfuhr				
1 Roggen				Ausfuhr				Dänemark				
Einfuhr	168 907	4 949	1 176	Januar/Dezember 1950 ...	—	—	—	Januar/Dezember 1950 ...	294 997	15 153	3 606	
Januar/Dezember 1950 ...	2 101 559	60 958	14 494	Januar/Dezember 1950 ...	—	—	—	Dänemark	950	48	12	
Frankreich	31 247	830	197	Ausfuhr	—	—	—	Tschechoslowakei	36 627	1 824	434	
Argentinien	137 626	4 118	979	Januar/Dezember 1950 ...	—	—	—	„ EV	5 150	263	63	
Ausfuhr	—	—	—	6 Hirse (Panicum, italienische Hirse)	Einfuhr				Ungarn	1 350	72	17
Januar/Dezember 1950 ...	124 319	2 979	711	Januar/Dezember 1950 ...	33 173	776	185	Ausfuhr	85	7	2	
2 a Weizen	Einfuhr				Januar/Dezember 1950 ...				(auch anderes zu Brauzwecken dienendes Malz [Farb-, Karamel- usw. Malz] aus 62 b)			
Einfuhr	1 541 058	50 264	11 954	Januar/Dezember 1950 ...	—	—	—	Januar/Dezember 1950 ...	24 338	1 674	401	
Januar/Dezember 1950 ...	17 243 576	625 965	148 870	Ausfuhr	—	—	—	10 Reis, unpoliert (poliert 163)	Einfuhr			
Frankreich	65 381	2 435	579	Januar/Dezember 1950 ...	—	—	—	Januar/Dezember 1950 ...	144 731	9 481	2 254	
Schweden	40 990	1 587	377	7 a Mais	Einfuhr				Januar/Dezember 1950 ...	878 775	54 449	12 945
Ungarn	98 731	4 077	970	Januar/Dezember 1950 ...	87 695	2 979	710	Italien	112 931	7 530	1 791	
Kenya und Uganda ..	1 918	70	17	Januar/Dezember 1950 ...	2 728 376	85 245	20 267	Belgisch-Kongo	2 374	117	28	
Syrien, Libanon	5 498	176	42	Belgisch-Kongo	2 852	96	23	Indochina	14 397	809	192	
Pakistan	19 143	609	145	Kenya und Uganda ..	24 971	853	203	Chile	5 438	397	94	
V. St. v. Amerika ¹⁾ ..	1 237 967	38 952	9 263	Port.-Westafrika	22 519	746	178	Uruguay	9 591	628	149	
Argentinien	71 430	2 358	561	Indochina	17 184	620	148	Ausfuhr	—	—	—	
Ausfuhr	—	—	—	Übr. Brit.-Amerika ..	20 169	664	158	Januar/Dezember 1950 ...	—	—	—	
Januar/Dezember 1950 ...	4 743	238	55	Ausfuhr nachstehend unter 7.				Hülsenfrüchte, trockene (reife)				
2 b Spelz	Einfuhr				7 b Milocorn				11 a Speisebohnen			
Einfuhr	—	—	—	Einfuhr	698 759	16 846	4 006	Einfuhr	12 270	901	214	
Januar/Dezember 1950 ...	—	—	—	Januar/Dezember 1950 ...	4 493 342	111 041	26 405	Januar/Dezember 1950 ...	198 292	12 587	3 110	
Ausfuhr	—	—	—	V. St. v. Amerika	698 759	16 846	4 006	Belgien	297	21	5	
Januar/Dezember 1950 ...	20	1	0	Ausfuhr nachstehend unter 7.				Jugoslawien	2 958	126	30	
3 Gerste	Einfuhr				7 Mais, Milocorn				Niederlande	2 904	417	99
Einfuhr	347 458	11 049	2 628	Einfuhr vorstehend unter 7 a und 7 b.	Einfuhr				Argentinien	4 246	219	52
Januar/Dezember 1950 ...	2 703 890	76 056	18 085	Januar/Dezember 1950 ...	—	—	—	Chile	1 865	118	28	
Dänemark	33 668	1 310	311	Januar/Dezember 1950 ...	1 000	20	5	Ausfuhr	4 896	139	33	
Frankreich	8 896	269	64	Ausfuhr	—	—	—	Januar/Dezember 1950 ...	7 560	303	77	
Algerien	24 861	821	195	Januar/Dezember 1950 ...	—	—	—	Großbritannien	1 890	60	14	
Franz.-Marokko	137 642	4 207	1 001	8 Mannagrütze u. a. n. b. g. Getreidearten	Einfuhr				Italien	410	11	3
Tunesien	53 995	1 639	390	Januar/Dezember 1950 ...	—	—	—	Niederlande	2 589	66	16	
Argentinien	88 996	2 803	667	Einfuhr	—	—	—	11 b Speise-, Futtererbsen	Einfuhr			
Ausfuhr	—	—	—	Januar/Dezember 1950 ...	—	—	—	Einfuhr	32 355	1 713	408	
Januar/Dezember 1950 ...	135	8	1	Ausfuhr	5	1	0	Januar/Dezember 1950 ...	257 797	14 566	3 667	
4 Hafer	Einfuhr				Januar/Dezember 1950 ...	5	7	0	Dänemark	6 031	369	88
Einfuhr	100 781	2 660	632	8 Mannagrütze u. a. n. b. g. Getreidearten	Einfuhr				Frankreich	149	7	2
Januar/Dezember 1950 ...	964 204	24 371	5 794	Januar/Dezember 1950 ...	—	—	—	Niederlande	8 598	521	124	
Frankreich	6 860	169	40	Einfuhr	—	—	—	Franz.-Marokko	4 313	196	47	
Italien	5 999	151	36	Januar/Dezember 1950 ...	—	—	—	„ LV	7 824	346	82	
Argentinien	87 902	2 339	556	Ausfuhr	5	1	0	V. St. v. Amerika	5 400	271	64	
Ausfuhr	600	26	7	Januar/Dezember 1950 ...	5	7	0	Ausfuhr	1 953	94	24	
Januar/Dezember 1950 ...	4 395	156	40	Ausfuhr	—	—	—	Januar/Dezember 1950 ...	36 045	1 258	307	
Luxemburg	450	20	5	Januar/Dezember 1950 ...	—	—	—	Niederlande	1 642	56	14	
Österreich	150	6	2	Ausfuhr	—	—	—	Schweiz	291	36	9	

1) 11 750 dz, 501 000 DM, 119 000 \$ aus Januar und Juni 1950.

Herstellungs- und Bestimmungsländer	dz =100 kg	1000 DM	1000 \$	Herstellungs- und Bestimmungsländer	dz =100 kg	1000 DM	1000 \$	Herstellungs- und Bestimmungsländer	dz =100 kg	1000 DM	1000 \$
11 c Linsen				13 c Senf				14 c 2 —: geschält			
Einfuhr	23 562	2 267	540	Einfuhr	3 062	292	69	Einfuhr	4 021	472	113
Januar/Dezember 1950 ...	287 496	26 650	6 341	Januar/Dezember 1950 ...	32 859	2 891	690	Januar/Dezember 1950 ...	160 612	13 620	3 237
Belgien	493	49	12	Dänemark	920	82	19	Port.-Westafrika	1 340	141	34
Frankreich	1 516	136	32	Frankreich	1 131	95	23	China	1 574	208	50
Niederlande	7 384	743	177	Italien	932	106	25	Indonesien	1 107	123	29
Algerien	5 831	587	139	Türkei	74	8	2	Ausfuhr nachstehend unter 14.			
Franz.-Marokko	1 565	158	38	Ausfuhr	—	—	—	14 d Sesam			
Türkei	514	47	11	Januar/Dezember 1950 ...	7 500	413	100	Einfuhr	10 949	1 057	253
Cypern	400	36	9	14 a 1 Mohn				Januar/Dezember 1950 ...	22 045	2 062	493
Argentinien	5 833	508	121	Einfuhr	3 909	297	70	Mocambique	388	42	10
Ausfuhr	—	—	—	Januar/Dezember 1950 ...	10 635	1 076	255	China	8 725	821	196
Januar/Dezember 1950 ...	—	—	—	Niederlande	98	12	3	Britisch-Malaya	220	20	5
12 a Futter- (Pferde- usw.) Bohnen				Iran	3 799	283	67	Indonesien	1 616	174	42
Einfuhr	206	19	5	Ausfuhr nachstehend unter 14.				Ausfuhr nachstehend unter 14.			
Januar/Dezember 1950 ...	1 312	121	30	14 a 2 Sonnenblumensamen				14 Mohn, Sonnenblumen-, Madia-, Kapok-, Nigersamen, Behennüsse, Bucheckern, Erdmandeln, Erdnüsse, Lorbeeren, Sesam			
Niederlande	206	19	5	Einfuhr	23 098	1 192	283	Einfuhr	9	2	0
Ausfuhr	106	3	0	Januar/Dezember 1950 ...	104 663	5 724	1 360	Januar/Dezember 1950 ...	3 590	412	98
Januar/Dezember 1950 ...	11 751	257	61	Niederlande	149	9	2	Einfuhr vorstehend unter 14 a 1/d.			
12 b Lupinen				Kenya und Uganda ...	1 230	56	13	Ausfuhr	—	—	—
Einfuhr	—	—	—	M. v. Dt.-Ostafrika ...	11 792	626	149	Januar/Dezember 1950 ...	—	—	—
Januar/Dezember 1950 ...	5 817	146	41	Türkei	9 927	501	119	15 a Leinsaat, Leinsamenmehl			
Ausfuhr	50	3	1	Ausfuhr nachstehend unter 14.				Einfuhr			
Januar/Dezember 1950 ...	1 763	98	23	14 b 1 Madia-, Kapok-, Nigersamen, Behennüsse, Erdmandeln, Lorbeeren				Januar/Dezember 1950 ...	114 977	8 020	1 907
12 c Wicken				Einfuhr	198	8	2	Türkei	3 343	281	67
Einfuhr	242	13	3	Januar/Dezember 1950 ...	897	70	17	V. St. v. Amerika . LV	64	7	2
Januar/Dezember 1950 ...	49 995	2 970	728	Ausfuhr nachstehend unter 14.				Canada	10 410	708	168
Frankreich	242	13	3	14 b 2 Bucheckern				Argentinien	29 964	1 974	469
Ausfuhr	—	—	—	Einfuhr	—	—	—	Ausfuhr	5	1	0
Januar/Dezember 1950 ...	40	4	1	Januar/Dezember 1950 ...	—	—	—	Januar/Dezember 1950 ...	10	2	0
Ölfrüchte und Sämereien				Ausfuhr nachstehend unter 14.				15 b Hanfsaat			
13 a Raps, Rübsen				14 c 1 Erdnüsse: ungeschält				Einfuhr			
Einfuhr	6 223	467	112	Einfuhr	7 634	861	205	Januar/Dezember 1950 ...	2 801	183	43
Januar/Dezember 1950 ...	450 472	31 697	7 539	Januar/Dezember 1950 ...	233 759	18 982	4 516	Niederlande	138	10	2
Polen	6 198	465	111	Italien	1 592	226	54	Ungarn	150	10	3
Ausfuhr	—	—	—	Port.-Westafrika	573	50	12	Türkei	99	6	2
Januar/Dezember 1950 ...	2 910	210	51	Indonesien	5 448	583	139	Ausfuhr			
13 b Dotter, Ölrettich-, Hederichsamt				Ausfuhr nachstehend unter 14.				16 a Baumwollsamensamen			
Einfuhr	310	18	4	14 c 1 Erdnüsse: ungeschält				Einfuhr	1 756	53	12
Januar/Dezember 1950 ...	1 523	80	20	Einfuhr	7 634	861	205	Januar/Dezember 1950 ...	197 966	6 567	1 561
Dänemark	165	10	2	Januar/Dezember 1950 ...	233 759	18 982	4 516	Franz.-Westafrika ...	872	27	6
Frankreich	145	8	2	Italien	1 592	226	54	Port.-Westafrika	884	26	6
Ausfuhr	—	—	—	Port.-Westafrika	573	50	12	Ausfuhr			
Januar/Dezember 1950 ...	—	—	—	Indonesien	5 448	583	139	(einschl. 16 b 1/c, 17)	—	—	—
13 a Raps, Rübsen				Ausfuhr nachstehend unter 14.				Januar/Dezember 1950 ...			
Einfuhr	—	—	—	14 c 1 Erdnüsse: ungeschält				—			
Januar/Dezember 1950 ...	—	—	—	Einfuhr	7 634	861	205	—			

Herstellungs- und Bestimmungsländer	dz = 100 kg	1000 DM	1000 \$	Herstellungs- und Bestimmungsländer	dz = 100 kg	1000 DM	1000 \$	Herstellungs- und Bestimmungsländer	dz = 100 kg	1000 DM	1000 \$	
21 c Blumen-, Tabaksamen				24 Futterrüben, Möhren, Wasser- u. and. Feldrüben (nicht als Küchengewächse dienend), frisch, getrocknet				27 b Reis- u. ähnl. Stroh, ungefärbt, Häcksel davon				
Einfuhr	13 875	170	41	Einfuhr	—	—	—	Einfuhr	—	—	—	
Januar/Dezember 1950 ...	107 280	1 570	373	Januar/Dezember 1950 ...	—	—	—	Januar/Dezember 1950 ...	100	13	3	
Belgien	6 620	16	4	Ausfuhr	—	—	—	Ausfuhr	—	—	—	
Dänemark	808	12	3	Januar/Dezember 1950 ...	3	1	0	Januar/Dezember 1950 ...	—	—	—	
Frankreich	745	45	11	25 a Zuckerrüben, frisch, auch zerkleinert				27 c Getreide- u. and. Stroh, Strohseile, roh				
Italien	1 399	16	4	Einfuhr	3 988	20	5	Einfuhr	33 510	150	36	
Niederlande	4 292	74	17	Januar/Dezember 1950 ...	373 056	2 471	588	Januar/Dezember 1950 ...	558 264	2 111	505	
Schweiz	11	7	2	Niederlande	3 988	20	5	Frankreich	LV 28 249	131	31	
Ausfuhr	236	25	6	Ausfuhr	410 524	1 539	367	Niederlande	5 261	19	5	
Januar/Dezember 1950 ...	625	114	22	Januar/Dezember 1950 ...	410 524	1 539	367	Ausfuhr	8 309	19	4	
Dänemark	14	6	2	Österreich	PV 410 524	1 539	367	Januar/Dezember 1950 ...	63 271	195	45	
Niederlande	175	5	0	25 b Zuckerrüben, getrocknet, auch zerkleinert				Niederlande	5 973	9	2	
Schweiz	23	5	1	Einfuhr	—	—	—	Schweiz	1 586	8	1	
Ausfuhr	—	—	—	Januar/Dezember 1950 ...	3 646	106	25	Handels- und Gewerbspflanzen, a. n. g.				
Januar/Dezember 1950 ...	—	—	—	Ausfuhr	14 189	225	54	(28 a/p) Spinnstoffe, roh, geröstet, gebrochen, gereinigt, Abfälle davon zum Spinnen:				
Dänemark	—	—	—	Januar/Dezember 1950 ...	16 189	257	62	28 a Baumwolle				
Niederlande	—	—	—	Belgien	11 189	180	43	Einfuhr	120 254	121 409	28 873	
Schweiz	—	—	—	Niederlande	3 000	45	11	Januar/Dezember 1950 ...	976 961	806 946	191 900	
22 Sämereien zum Genusse (Anis, Fenchel, Koriander, Kümmel usw.)				26 Zichorien (Zichorienwurzeln), frisch, getrocknet, auch zerkleinert				28 a Baumwolle				
Einfuhr	313	48	11	Einfuhr	3 697	115	27	Mexiko	30	34	8	
Januar/Dezember 1950 ...	5 137	753	178	Januar/Dezember 1950 ...	35 362	1 031	245	Nicaragua	41	33	8	
Frankreich	59	7	2	Belgien	250	8	2	Argentinien	LV 190	114	27	
Italien	86	13	3	Niederlande	2 000	64	15	Peru	1 941	2 510	597	
Österreich	32	5	1	Polen	1 447	43	10	Üb. Brit.-Amerika ...	687	810	193	
Tschechoslowakei ...	110	17	4	Ausfuhr	—	—	—	Einfuhr	264 512	121 409	28 873	
Ausfuhr	1 115	147	35	Januar/Dezember 1950 ...	—	—	—	Januar/Dezember 1950 ...	2 160 355	806 946	191 900	
Januar/Dezember 1950 ...	8 083	914	219	Ausfuhr	—	—	—	Ägypten	19 729	12 139	2 887	
Niederlande	517	62	15	Januar/Dezember 1950 ...	—	—	—	Belgisch-Kongo	794	332	79	
Tschechoslowakei ...	598	85	20	h. 22 Ölfrüchte und Sämereien, unvollständig angemeldet				Brit.-Ägypt. Sudan ...	16 918	10 371	2 466	
h. 22 Ölfrüchte und Sämereien, unvollständig angemeldet				23 Kartoffeln, frisch				Grün- und Rauhfutter				
Ausfuhr	—	—	—	Einfuhr	9 770	275	65	27 a Grünfutter, Heu, Spreu, Häcksel, nicht aus Reis- und ähnlichem Stroh; Erdnußschalen, auch gemahlen	—	—	—	
Januar/Dezember 1950 ...	—	—	—	Januar/Dezember 1950 ...	501 375	10 200	2 425	Einfuhr	—	—	—	
Ausfuhr	—	—	—	Niederlande	9 231	269	64	Januar/Dezember 1950 ...	4 078	64	16	
Januar/Dezember 1950 ...	—	—	—	Schweiz	LV 539	6	1	Ausfuhr	3 451	49	12	
Ausfuhr	—	—	—	Knollen- und Wurzelgewächse				Januar/Dezember 1950 ...	53 192	546	129	
Januar/Dezember 1950 ...	—	—	—	23 Kartoffeln, frisch	Einfuhr	9 770	275	65	Belgien	2 167	36	9
Ausfuhr	—	—	—	Einfuhr	123 434	1 589	381	Frankreich	593	5	1	
Januar/Dezember 1950 ...	—	—	—	Januar/Dezember 1950 ...	854 320	16 323	3 893	Italien	691	8	2	
Niederlande	—	—	—	Belgien	1 649	37	10	Januar/Dezember 1950 ...	—	—	—	
Schweiz	—	—	—	Frankreich	4 945	120	29	Belgien	—	—	—	
Ausfuhr	—	—	—	Saargebiet	1 793	49	12	Frankreich	—	—	—	
Januar/Dezember 1950 ...	—	—	—	Italien	102 883	1 124	268	Januar/Dezember 1950 ...	—	—	—	
Niederlande	—	—	—	Portugal	2 474	53	12	Januar/Dezember 1950 ...	—	—	—	
Schweiz	—	—	—	Schweiz	6 621	168	40	Januar/Dezember 1950 ...	—	—	—	
V. St. v. Amerika	2 866	32	8	V. St. v. Amerika	2 866	32	8	Januar/Dezember 1950 ...	—	—	—	

Herstellungs- und Bestimmungsländer	dz = 100 kg	1000 DM	1000 \$	Herstellungs- und Bestimmungsländer	dz = 100 kg	1000 DM	1000 \$	Herstellungs- und Bestimmungsländer	dz = 100 kg	1000 DM	1000 \$				
29 Tabakblätter, unbearb. (Rohtabak); Abfälle davon				32 Farbpflanzen (Krappwurzeln [Krapp, Färberröte], Quercitron u. and.)				33 f Blätter- (Braun-, Butter-, Grün-), Schnittkohl							
Einfuhr	41 003	16 078	3 824	Einfuhr	—	—	—	Einfuhr	—	—	—				
Januar/Dezember 1950 ...	449 079	191 082	45 426	Januar/Dezember 1950 ...	277	57	13	Januar/Dezember 1950 ...	14	1	0				
Bulgarien	337	169	40	Ausfuhr	—	—	—	Ausfuhr	—	—	—				
Griechenland	3 895	1 685	400	Januar/Dezember 1950 ...	—	—	—	Januar/Dezember 1950 ...	—	—	—				
Italien	432	184	44	Küchengewächse (Gemüse und essbare Kräuter, Pilze, Wurzeln u. dgl.) (33 a/v) Küchengewächse, frisch:				33 g Artischocken							
Jugoslawien	962	430	103					Einfuhr				—			
Ungarn	19	5	1					Januar/Dezember 1950 ...				77			
Kenya und Uganda ...	51	25	6					Ausfuhr				—			
M. v. Dt.-Ostafrika ...	27	6	2					Januar/Dezember 1950 ...				—			
China	233	107	25					Saargebiet				—			
Syrien, Libanon	13	5	1					—				—			
Türkei	6 064	2 149	512					33 a Rotkohl (Rotkraut)				33 h Melonen			
Indien	161	34	8					Einfuhr				—			
Indonesien	1 001	1 354	322					Januar/Dezember 1950 ...				4 489			
V. St. v. Amerika	21 919	7 831	1 862	Ausfuhr				—							
Cuba	126	63	15	Januar/Dezember 1950 ...				36							
Dominik. Republik ...	378	92	21	33 b Weißkohl (Weißkraut)				33 i Rhabarber							
Brasilien	3 655	1 330	317	Einfuhr				—							
Columbien	1 456	527	125	Januar/Dezember 1950 ...				101 854							
Paraguay	260	77	18	Ausfuhr				—							
Ausfuhr	470	167	39	Januar/Dezember 1950 ...				75							
Januar/Dezember 1950 ...	470	167	39	33 c Wirsingkohl (Savoyer-, Welsch-, Börskohl)				Einfuhr							
Saargebiet	158	65	15	Einfuhr				—							
Österreich	312	102	24	Januar/Dezember 1950 ...				15 569							
				Ausfuhr				—							
				Januar/Dezember 1950 ...				1 790							
				33 d Blumenkohl (Karviol, Broccoli, Spargelkohl)				Einfuhr							
				Einfuhr				—							
				Januar/Dezember 1950 ...				8 718							
				Ausfuhr				—							
				Januar/Dezember 1950 ...				133							
				33 e Rosenkohl				33 k Spargel							
				Einfuhr				—							
				Januar/Dezember 1950 ...				18 406							
				Ausfuhr				—							
				Januar/Dezember 1950 ...				3 620							
				33 l Tomaten				Einfuhr							
				Einfuhr				—							
				Januar/Dezember 1950 ...				5 404							
				Ausfuhr				—							
				Januar/Dezember 1950 ...				293							
				30 Hopfen				Einfuhr							
				Einfuhr				—							
				Januar/Dezember 1950 ...				529 877							
				Ausfuhr				—							
				Januar/Dezember 1950 ...				20 919							
				31 Hopfenmehl				Einfuhr							
				Einfuhr				—							
				Januar/Dezember 1950 ...				245							
				Ausfuhr				—							
				Januar/Dezember 1950 ...				14							
				31 Hopfenmehl				Einfuhr							
				Einfuhr				—							
				Januar/Dezember 1950 ...				4 072							
				Ausfuhr				—							
				Januar/Dezember 1950 ...				212							
				31 Hopfenmehl				Einfuhr							
				Einfuhr				—							
				Januar/Dezember 1950 ...				1 041							
				Ausfuhr				—							
				Januar/Dezember 1950 ...				64							
				31 Hopfenmehl				Einfuhr							
				Einfuhr				—							
				Januar/Dezember 1950 ...				5 298							
				Ausfuhr				—							
				Januar/Dezember 1950 ...				14							
				31 Hopfenmehl				Einfuhr							
				Einfuhr				—							
				Januar/Dezember 1950 ...				4 072							
				Ausfuhr				—							
				Januar/Dezember 1950 ...				212							
				31 Hopfenmehl				Einfuhr							
				Einfuhr				—							
				Januar/Dezember 1950 ...				1 041							
				Ausfuhr				—							
				Januar/Dezember 1950 ...				64							

Herstellungs- und Bestimmungsländer	dz =100 kg	1000 DM	1000 \$	Herstellungs- und Bestimmungsländer	dz =100 kg	1000 DM	1000 \$	Herstellungs- und Bestimmungsländer	dz =100 kg	1000 DM	1000 \$
38 b 1 Lorbeerbäume				38 g Araukarien, Aspidistras				40 a Blumenzwiebeln			
Einfuhr	56	5	1	Einfuhr	11	3	1	Einfuhr	272	77	18
Januar/Dezember 1950 ...	3 953	371	89	Januar/Dezember 1950 ...	514	142	34	Januar/Dezember 1950 ...	57 634	15 665	3 725
Belgien	56	5	1	Ausfuhr	—	—	—	Niederlande	272	77	18
Ausfuhr	—	—	—	Januar/Dezember 1950 ...	—	—	—	Ausfuhr	4	3	1
Januar/Dezember 1950 ...	—	—	—					Januar/Dezember 1950 ...	229	62	14
38 b 2 Azaleen				38 h Sonst. a. n. g. Pflanzen: in Töpfen, Kübeln oder Kästen od. m. Topfballen (ausgetopfte)				40 b Trockene Knollen einschl. Begonien, Gloxinien, Gladiolen			
Einfuhr	291	58	14	Einfuhr	75	23	5	Einfuhr	1 468	464	110
Januar/Dezember 1950 ...	8 453	1 821	434	Januar/Dezember 1950 ...	3 482	838	199	Januar/Dezember 1950 ...	5 561	1 826	432
Belgien	240	51	12	Belgien	35	10	2	Niederlande	1 461	460	109
Niederlande	51	7	2	Niederlande	40	13	3	Ausfuhr	7	17	4
Ausfuhr	52	6	1	Ausfuhr	6	4	1	Januar/Dezember 1950 ...	53	33	8
Januar/Dezember 1950 ...	52	6	1	Januar/Dezember 1950 ...	277	53	11	Niederlande	0	14	3
Niederlande	52	6	1								
38 c Forstpflanzen				38 i —: ohne Erdballen; Veredelungsreiser; Stecklinge				40 c Klumpen, Bulben (außer Orchideenbulben), Rhizome			
Einfuhr	46	15	3	Einfuhr	166	47	11	Einfuhr	—	—	—
Januar/Dezember 1950 ...	2 768	474	111	Januar/Dezember 1950 ...	3 100	877	208	Januar/Dezember 1950 ...	44	7	1
Belgien	22	13	3	Frankreich	5	7	2	Ausfuhr	1 164	478	113
Niederlande	22	13	3	Niederlande	156	39	9	Januar/Dezember 1950 ...	2 544	1 296	304
Ausfuhr	63	6	1	Ausfuhr	5	2	0	Frankreich	116	55	13
Januar/Dezember 1950 ...	409	51	10	Januar/Dezember 1950 ...	87	38	7	Großbritannien	80	27	6
Schweiz	63	6	1					Niederlande	536	159	38
								Schweden	69	40	9
								V. St. v. Amerika	340	185	44
								Canada	11	7	2
38 d Rosen (Rosenstöcke, -bäume, -stämme)				38 k —: mit Erdballen (nicht ausgetopfte)				(41 a/e) Blumen (Schnittblumen), Blüten, Blütenblätter, Knospen zu Binde- oder Zierzwecken, frisch; Bindereien hieraus:			
Einfuhr	137	54	13	Einfuhr	89	15	4	41 a Nelken			
Januar/Dezember 1950 ...	2 248	671	161	Januar/Dezember 1950 ...	2 007	276	65	Einfuhr	894	1 021	243
Belgien	26	8	2	Niederlande	70	11	3	Januar/Dezember 1950 ...	4 345	4 304	1 020
Niederlande	107	45	11	Ausfuhr	—	—	—	Italien	397	185	44
Ausfuhr	40	15	4	Januar/Dezember 1950 ...	11	2	0	Niederlande	497	836	199
Januar/Dezember 1950 ...	200	68	17					Ausfuhr	—	—	—
Belgien	27	7	2					Januar/Dezember 1950 ...	0	1	0
38 e Obstbäume, -sträucher, Beerenobststräucher u. -stämme				38 l —: Zykasstämme ohne Wurzeln u. Wedel				41 b Rosen			
Einfuhr	1 743	119	28	Einfuhr	—	—	—	Einfuhr	21	36	9
Januar/Dezember 1950 ...	18 706	1 748	414	Januar/Dezember 1950 ...	—	—	—	Januar/Dezember 1950 ...	3 465	3 534	841
Belgien	1 488	83	20	Ausfuhr	—	—	—	Niederlande	21	36	9
Niederlande	239	35	8	Januar/Dezember 1950 ...	—	—	—	Ausfuhr	—	—	—
Ausfuhr	—	—	—					Januar/Dezember 1950 ...	—	—	—
Januar/Dezember 1950 ...	73	10	1								
38 f Allee-, Park- u. and. Zierbäume, Ziersträucher				39 Orchideenbulben (nicht eingewurzelt)				41 c Zwiebelblumen (Hyazinthen, Tulpen, Narzissen usw.), Margueriten			
Einfuhr	671	47	11	Einfuhr	—	—	—	Einfuhr	8	5	1
Januar/Dezember 1950 ...	22 119	1 373	328	Januar/Dezember 1950 ...	0	2	0	Januar/Dezember 1950 ...	2 477	1 539	366
Belgien	109	8	2	Ausfuhr	—	—	—	Ausfuhr	—	—	—
Dänemark	54	9	2	Januar/Dezember 1950 ...	—	—	—	Januar/Dezember 1950 ...	1	1	0
Niederlande	508	30	7								
Ausfuhr	321	16	4								
Januar/Dezember 1950 ...	5 043	89	22								
Italien	300	13	3								

Herstellungs- und Bestimmungsländer	dz =100 kg	1000 DM	1000 \$	Herstellungs- und Bestimmungsländer	dz =100 kg	1000 DM	1000 \$	Herstellungs- und Bestimmungsländer	dz =100 kg	1000 DM	1000 \$	
41 d Flieder				44 b —: Bindereien hieraus				46 b —: and. Nüsse (Wal-, Kola-, brasilianische [Para-] Nüsse usw.)				
Einfuhr	—	—	—	Einfuhr	—	—	—	Einfuhr	37 216	5 501	1 310	
Januar/Dezember 1950 ...	382	532	126	Januar/Dezember 1950 ...	—	—	—	Januar/Dezember 1950 ...	150 455	23 683	5 633	
Ausfuhr	—	—	—	Ausfuhr	—	—	—	Frankreich	21 250	3 375	803	
Januar/Dezember 1950 ...	—	—	—	Januar/Dezember 1950 ...	—	—	—	Italien	8 970	1 346	321	
41 e Andere (z. B. Chrysanthemen, Veilchen, Orchideen usw.); Bindereien, ganz oder teilweise aus frischen Blumen usw.				h. 44 b Lebende Pflanzen usw., unvollständig angemeldet				Ausfuhr nachstehend unter 46.				
Einfuhr	40	24	6	Ausfuhr	—	—	—	46 Haselnüsse und Haselnußkerne, Wal-, Kola-, brasilianische (Para-) u. and. Nüsse				
Januar/Dezember 1950 ...	300	238	56	Januar/Dezember 1950 ...	—	—	—	Einfuhr vorstehend unter 46 a/b.				
Belgien	1	8	2	Obst:				Ausfuhr				
Italien	38	14	3	45 a Tafeltrauben, frisch				Januar/Dezember 1950 ...				
Ausfuhr	0	1	0	Einfuhr	10 035	1 043	248	(47a/49) Anderes Obst:				
Januar/Dezember 1950 ...	0	2	0	Januar/Dezember 1950 ...	603 604	35 258	8 383	(47 a/i) frisch:				
41 Anm. Blumen (Schnittblumen), Blüten, Blütenblätter, Knospen zu Binde- oder Zierzwecken, frisch, und Bindereien hieraus: unvollständig angemeldet				45 b Kelter- usw. Trauben, frisch				47 a Äpfel				
Einfuhr	153	286	68	Einfuhr	—	—	—	Einfuhr	101 875	3 067	730	
Januar/Dezember 1950 ...	579	774	184	Januar/Dezember 1950 ...	—	—	—	Januar/Dezember 1950 ...	966 658	35 419	8 424	
Niederlande	150	285	68	Januar/Dezember 1950 ...	—	—	—	Belgien	15 865	453	108	
(42 a/b) Blätter, Gräser, Zweige zu Binde- oder Zierzwecken, frisch; Bindereien hieraus:				45 c Weintrauben, gemostet, gegoren; Weinmaische				Ausfuhr				
42 a feine (der Spargel- und Farngattungen)	Einfuhr	2	4	1	Einfuhr	—	—	—	Januar/Dezember 1950 ...	2 082	96	22
Einfuhr	2	4	1	Januar/Dezember 1950 ...	—	—	—	Januar/Dezember 1950 ...	12 429	549	128	
Januar/Dezember 1950 ...	58	40	8	Ausfuhr vorstehend unter 45 a.				Tschechoslowakei				
Ausfuhr	—	—	—	45 b Weintrauben, gemostet, gegoren; Weinmaische				47 b Birnen, Quitten				
Januar/Dezember 1950 ...	—	—	—	Einfuhr	—	—	—	Einfuhr	2 482	125	29	
42 b —: andere				45 c Weintrauben, gemostet, gegoren; Weinmaische				Januar/Dezember 1950 ...				
Einfuhr	14	1	0	Einfuhr	—	—	—	Belgien	113	5	1	
Januar/Dezember 1950 ...	275	33	8	Januar/Dezember 1950 ...	—	—	—	Italien	380	11	2	
Ausfuhr	—	—	—	Ausfuhr	—	—	—	Niederlande	432	18	4	
Januar/Dezember 1950 ...	90	3	0	Januar/Dezember 1950 ...	—	—	—	V. St. v. Amerika	1 259	87	21	
43 Zykaswedel und Kränze hieraus				(46 a/b) Nüsse, unreife und reife, auch ausgeschält usw.:				Ausfuhr				
Einfuhr	—	—	—	46 a Haselnüsse, Kerne davon	Einfuhr	15 590	4 076	969	Januar/Dezember 1950 ...	3 522	218	50
Januar/Dezember 1950 ...	76	2	0	Einfuhr	15 590	4 076	969	Januar/Dezember 1950 ...	160 737	47 428	11 282	
Ausfuhr	—	—	—	Januar/Dezember 1950 ...	160 737	47 428	11 282	Italien	13 321	2 934	697	
Januar/Dezember 1950 ...	—	—	—	Italien	13 321	2 934	697	Türkei	2 269	1 142	272	
44 a Blumen, Blätter, Blüten, Knospen, Gräser, Zweige usw., getrocknet, getränkt oder sonst zubereitet: zu Binde- oder Zierzwecken				Ausfuhr nachstehend unter 46.				47 c Pfirsiche				
Einfuhr	256	22	5	46 a Haselnüsse, Kerne davon				Einfuhr				
Januar/Dezember 1950 ...	4 737	291	64	Einfuhr	15 590	4 076	969	Januar/Dezember 1950 ...	—	—	—	
Frankreich	26	8	2	Januar/Dezember 1950 ...	160 737	47 428	11 282	Januar/Dezember 1950 ...	193 737	8 863	2 107	
Italien	180	13	3	Italien	13 321	2 934	697	Ausfuhr	—	—	—	
Ausfuhr	4	4	1	Türkei	2 269	1 142	272	(einschl. 47 d, e, g)	—	—	—	
Januar/Dezember 1950 ...	13	13	2	Ausfuhr nachstehend unter 46.				Januar/Dezember 1950 ...				
44 a Blumen, Blätter, Blüten, Knospen, Gräser, Zweige usw., getrocknet, getränkt oder sonst zubereitet: zu Binde- oder Zierzwecken				Ausfuhr nachstehend unter 46.				2 184				
Einfuhr	256	22	5	46 a Haselnüsse, Kerne davon				61				
Januar/Dezember 1950 ...	4 737	291	64	Einfuhr	15 590	4 076	969	14				
Frankreich	26	8	2	Januar/Dezember 1950 ...	160 737	47 428	11 282					
Italien	180	13	3	Italien	13 321	2 934	697					
Ausfuhr	4	4	1	Türkei	2 269	1 142	272					
Januar/Dezember 1950 ...	13	13	2	Ausfuhr nachstehend unter 46.								

Herstellungs- und Bestimmungsländer	dz =100 kg	1000 DM	1000 \$	Herstellungs- und Bestimmungsländer	dz =100 kg	1000 DM	1000 \$	Herstellungs- und Bestimmungsländer	dz =100 kg	1000 DM	1000 \$
59 b Pomeranzen- u. and. Südfruchtsaft, Obstkraut, and. Frucht- und Pflanzensäfte zum Genusse				61 c Kaffeepulver, gemischt mit Zucker; Kaffee-Essenz, Auszug von rohen Kaffeeschalen, sirupartig eingedickt				65 Tee			
Einfuhr	495	40	11	Einfuhr	1	3	1	Einfuhr	1 181	678	160
Januar/Dezember 1950 ...	23 223	1 152	271	Januar/Dezember 1950 ...	93	136	32	Januar/Dezember 1950 ...	16 786	8 967	2 123
Belgien	299	18	4	Ausfuhr	—	—	—	Indien	561	332	79
Ungarn	151	16	4	(in luftdicht ver-	—	—	—	Britisch-Malaya	23	13	3
Ausfuhr	—	—	—	schlossenen Behäl-	—	—	—	Ceylon	155	107	25
(in luftdicht ver-	—	—	—	nissen unter 219 d)	—	—	—	Indonesien	429	220	52
Januar/Dezember 1950 ...	691	77	18	Januar/Dezember 1950 ...	—	—	—	Ausfuhr	3	3	1
60 Säfte von Früchten und von Pflanzen zum Gewerbe- oder Heilgebrauch, a. n. g., nicht äther- oder weingeisthaltig, auch eingedickt				62 a Zichorien u. and. als Kaffee-Ersatzstoffe geeignete Wurzeln, gebrannt, ohne Zusatz				66 a Paprika (spanischer Pfeffer, roter Cayennepfeffer, Chillies [japanischer Pfeffer]): frisch (grün, auch andersfarbig) oder in Salzwasser eingelegt			
Einfuhr	287	59	14	Einfuhr	—	—	—	Einfuhr	—	—	—
Januar/Dezember 1950 ...	1 311	1 027	246	Januar/Dezember 1950 ...	638	27	6	Januar/Dezember 1950 ...	9 777	266	62
Kenya und Uganda ...	7	27	6	Ausfuhr	—	—	—	Ausfuhr nachstehend unter 66.	—	—	—
Union v. Südafrika ...	279	30	7	Januar/Dezember 1950 ...	726	71	15				
Ausfuhr	29	26	6	62 b Feigen-, Malzkaffee, Malz, gebranntes usw.; and. Kaffee-Ersatzstoffe				66 b —: getrocknet, auch gemahlen, gepulvert oder sonst zerkleinert			
Januar/Dezember 1950 ...	102	63	12	Einfuhr	3 081	99	23	Einfuhr	191	62	15
Norwegen	2	19	5	Januar/Dezember 1950 ...	18 076	748	177	Januar/Dezember 1950 ...	2 758	804	190
Hongkong	20	5	1	Italien	3 081	99	23	Ungarn	50	17	4
Kolonialwaren und Ersatzstoffe für solche				Ausfuhr	150	14	3	Nigeria	74	26	6
61 a Kaffee, roh				(Malz zu Brau-	—	—	—	Franz.-Marokko	38	9	2
Einfuhr	27 570	15 023	3 573	zwecken unter 9)	—	—	—	Ausfuhr nachstehend unter 66.	—	—	—
Januar/Dezember 1950 ...	265 999	131 756	31 311	Januar/Dezember 1950 ...	715	65	14				
Belgisch-Kongo	1 679	944	224	Belgien	100	10	2				
Kenya und Uganda ..	3 505	2 058	490	63 Kakaobohnen, roh, gebrannt (geröstet), ungeschält, geschält, auch Bruch				66 Paprika (spanischer Pfeffer, roter Cayennepfeffer, Chillies [japanischer Pfeffer]): frisch (grün, auch andersfarbig) oder in Salzwasser eingelegt; getrocknet, auch gemahlen, gepulvert oder sonst zerkleinert			
Britisch-Somaliland ..	109	54	13	Einfuhr	53 608	20 113	4 785	Einfuhr	—	—	—
Goldküste	147	88	21	Januar/Dezember 1950 ...	549 796	162 010	38 528	Januar/Dezember 1950 ...	23	4	0
Moçambique	85	42	10	Belgisch-Kongo	260	73	18	Ausfuhr	—	—	—
Port.-Westafrika ...	1 611	714	170	Kenya u. Uganda ...	218	87	21	Januar/Dezember 1950 ...	—	—	—
M. v. Dt.-Ostafrika ...	426	290	69	Goldküste	32 816	12 197	2 901				
Arabien	46	23	5	Nigeria	2 434	972	231				
Indien	480	315	75	Franz.-Westafrika ...	6 713	2 476	589				
Britisch-Malaya	31	21	5	Port.-Westafrika ...	3 600	1 462	348				
Übr. Brit.-Asien	113	70	17	M. v. Dt.-Kamerun ...	5 152	1 925	457				
Indonesien	2 816	1 061	466	M. v. Dt.-Togo	241	106	25				
Costa Rica	1 140	890	212	Ceylon	102	45	11				
Dominik. Republik ...	90	47	11	Brasilien	1 158	401	95				
Guatemala	462	345	82	Venezuela	540	209	50				
Mexiko	491	246	58	Übr. Brit.-Amerika ..	268	121	29				
Nicaragua	42	25	6	M. v. dt. Sch.Südsee ..	99	37	9				
El Salvador	190	126	30	Ausfuhr	74	29	7				
Brasilien	4 834	1 763	420	Januar/Dezember 1950 ...	1 704	409	97				
Columbien	8 391	4 495	1 069	Dänemark	71	23	7				
Ecuador	442	221	53	64 Kakaoschalen, auch gebrannt; Kakaomasse (auch unter 203 a 1)				67 a Gewürznelken			
Venezuela	217	117	28	Einfuhr	—	—	—	Einfuhr	501	127	31
Übr. Brit.-Amerika ...	201	155	37	Januar/Dezember 1950 ...	—	—	—	Januar/Dezember 1950 ...	3 182	754	180
Ausfuhr	—	—	—	Ausfuhr	6 699	127	31	Britisch-Somaliland ..	456	111	27
Januar/Dezember 1950 ...	878	166	40	(auch gemahlen)	—	—	—	Madagaskar	19	6	2
61 b Kaffee, nicht roh				Januar/Dezember 1950 ...	39 391	620	146	Übr. Brit.-Amerika ..	20	8	2
Einfuhr	12	9	1	Niederlande	5 713	123	30	Ausfuhr nachstehend unter 67.	—	—	—
Januar/Dezember 1950 ...	353	231	46	67 b Ingwer				66 b —: getrocknet, auch gemahlen, gepulvert oder sonst zerkleinert			
Ausfuhr	—	—	—	Einfuhr	—	—	—	Einfuhr	131	55	14
(in luftdicht ver-	—	—	—	Januar/Dezember 1950 ...	—	—	—	Januar/Dezember 1950 ...	1 259	492	118
schlossenen Behäl-	—	—	—	Ausfuhr	—	—	—	Brit.-Ägypt. Sudan ...	11	5	1
nissen unter 219 d)	—	—	—	Januar/Dezember 1950 ...	—	—	—	Nigeria	67	25	6
Januar/Dezember 1950 ...	41	7	1					67 a Gewürze, a. n. g.			

Herstellungs- und Bestimmungsländer	dz =100 kg	1000 DM	1000 \$	Herstellungs- und Bestimmungsländer	dz =100 kg	1000 DM	1000 \$	Herstellungs- und Bestimmungsländer	dz =100 kg	1000 DM	1000 \$	
67 c Kardamomen				67 i Safran (Krokus)				68 c Piassavafasern; Wurzelfasern, abgeschält; Reiswurzeln; Besenginster; Kitool usw. zur Herstellung von Besen, Bürsten				
Einfuhr	45	109	26	Einfuhr	4	92	22	Einfuhr	3 378	406	97	
Januar/Dezember 1950 ...	315	707	164	Januar/Dezember 1950 ...	10	180	44	Januar/Dezember 1950 ...	27 503	2 987	705	
Indien	45	109	26	Frankreich	3	76	18	Belgien	35	9	2	
Ausfuhr nachstehend unter 67.				Griechenland	1	12	3	Großbritannien	104	32	8	
67 d Muskatblüten, -nüsse				Ausfuhr nachstehend unter 67.				Italien	151	23	5	
Einfuhr	788	302	72	67 k Zimtkassia, weißer Zimt, Zimtblüten, Zimtblütenstengel, Sternanis, Nelkenrinde u. and. Gewürze				Jugoslawien	50	6	1	
Januar/Dezember 1950 ...	7 236	2 570	611	Einfuhr	377	49	12	Ungarn	50	6	2	
Indonesien	516	179	43	Januar/Dezember 1950 ...	6 707	773	180	Liberia	582	31	8	
Übr. Brit.-Amerika ..	263	119	28	Britisch-Somaliland ..	20	5	1	Nigeria	119	7	2	
Ausfuhr nachstehend unter 67.				China	60	11	3	Sierra Leone	444	32	8	
67 e Nelkenpfeffer (Piment), Nelkenstengel (Nelkenstiele)				Indonesien	297	33	8	M. v. Dt.-Südwestafri.	98	8	2	
Einfuhr	476	94	22	Ausfuhr nachstehend unter 67.				Indien	495	44	10	
Januar/Dezember 1950 ...	3 322	675	146	67 Gewürze, a. n. g.				Ceylon	69	14	3	
Übr. Brit.-Amerika ..	476	94	22	Einfuhr vorstehend unter 67 a/k.					Indonesien	128	22	5
Ausfuhr nachstehend unter 67.				Ausfuhr	11	9	2	Mexiko	277	66	16	
67 f Pfeffer, schwarzer und weißer; schwarzer Cayennepfeffer				(in luftdicht verschlossenen Behältnissen unter 219 d)					Brasilien	776	106	25
Einfuhr	1 193	2 231	531	Januar/Dezember 1950 ...	431	385	92	Ausfuhr	33	2	0	
Januar/Dezember 1950 ...	14 064	24 489	5 824	Ausfuhr nachstehend unter 67.				Januar/Dezember 1950 ...	357	26	4	
Indien	342	695	165	Sonstige pflanzliche Erzeugnisse zum Gewerbe- oder Heilgebrauche				68 d Espartogras (Alfa, Halfa, Sparto) sowie sonstige Pflanzenstoffe, a. n. g., zu Flechtarbeiten usw.				
Britisch-Malaya	558	1 021	243					Einfuhr	1 153	111	26	
Indonesien	293	515	123					Januar/Dezember 1950 ...	8 655	847	201	
Ausfuhr nachstehend unter 67.				68 a Luffa, auch gebleicht; Bast; Binsen, Stroh, gefärbt usw.; Palmblätter (nicht zu Binde- oder Zierzwecken); Irländisches Moos				Algerien	196	5	1	
67 g Vanille				Einfuhr	333	48	12	China	828	102	24	
Einfuhr	34	95	23	Januar/Dezember 1950 ...	6 771	880	206	Ausfuhr vorstehend unter 68 a.				
Januar/Dezember 1950 ...	303	737	173	Frankreich	80	7	2	69 a Stuhlrohr, roh, gereinigt, ungespalten, ungehobelt				
Madagaskar	33	93	22	Irland	128	12	3	Einfuhr	4 813	438	104	
Ausfuhr nachstehend unter 67.				Madagaskar	40	7	2	Januar/Dezember 1950 ...	35 866	3 563	844	
67 h Zimt, echter (Kancel)				Japan	16	17	4	Britisch-Malaya	579	83	20	
Einfuhr	117	39	9	Ausfuhr				4 193	351	83		
Januar/Dezember 1950 ...	2 776	759	179	(einschl. 68 b u. d)					Ausfuhr	1	1	0
Ceylon	69	31	7	Januar/Dezember 1950 ...	8 377	257	59	Januar/Dezember 1950 ...	98	10	2	
Indonesien	48	8	2	Schweiz	280	9	2	69 b Abfälle von Stuhlrohr				
Ausfuhr nachstehend unter 67.				68 b Seetang u. and. Algen (Meeralgen), Seegras, Pflanzenhaar u. and. Polsterstoffe; auch getrocknet, gefärbt, in Strängen				Einfuhr	—	—	—	
68 c Zimt, weißer (Kancel)				Einfuhr	67 357	1 916	456	Januar/Dezember 1950 ...	10	1	0	
Einfuhr	117	39	9	Januar/Dezember 1950 ...	407 248	11 156	2 657	Ausfuhr	66	1	0	
Januar/Dezember 1950 ...	2 776	759	179	Algerien	9 910	284	68	Januar/Dezember 1950 ...	674	12	1	
Ceylon	69	31	7	Franz.-Marokko	57 246	1 610	383	69 c Bambus- u. and. edleres Rohr, roh, gereinigt usw.; Abfälle				
Indonesien	48	8	2	China	30	18	4	Einfuhr	277	35	9	
Ausfuhr nachstehend unter 67.				Ausfuhr vorstehend unter 68 a.				Januar/Dezember 1950 ...	3 927	454	107	

Herstellungs- und Bestimmungsländer	dz =100 kg	1000 DM	1000 \$	Herstellungs- und Bestimmungsländer	dz =100 kg	1000 DM	1000 \$	Herstellungs- und Bestimmungsländer	dz =100 kg	1000 DM	1000 \$
76 d Nußbaumholz								78 Zedernholz (auch Bleistifholz), un- bearbeitet oder gesägt usw., nicht gehobelt			
Einfuhr	cbm 61	15	3	Ausfuhr	cbm 14 861	1 654	394	Einfuhr vorstehend unter 78 a/b.			
im Gewicht von dz	566			(ausgenommen Eisenbahnschwellen unter 80)				Ausfuhr	fm	—	—
Januar/Dezember 1950 ...	441	142	33	im Gewicht von dz	85 707			Januar/Dezember 1950 ...	fm	—	—
im Gewicht von dz	3 546			Januar/Dezember 1950 ...	1 771 989	11 756	2 811	im Gewicht von dz	fm	—	—
Jugoslawien	41	5	1	im Gewicht von dz	1 090 034			Januar/Dezember 1950 ...	fm	—	—
Österreich	20	10	2	Belgien	150	5	1		fm	—	—
Ausfuhr	2 018	289	70	Frankreich	1 330	16	4				
(einschl. 76 e)				Saargebiet	223	31	7				
im Gewicht von dz	17 400			Italien	597	65	15				
Januar/Dezember 1950 ...	23 323	3 379	791	Niederlande	11 501	1 411	336				
im Gewicht von dz	209 735			Schweiz	1 060	126	31				
Griechenland	25	6	1	77 a Erikaholz, unbearbeitet oder geschnitten				79 a Mahagoni-, Palisanderholz, roh oder quer bearbeitet			
Großbritannien	684	96	23	Einfuhr	dz 480	53	13	Einfuhr	fm 3 307	654	154
Italien	100	23	6	Januar/Dezember 1950 ...	7 800	1 109	264	im Gewicht von dz	27 940		
Niederlande	923	119	29	Italien	480	53	13	Januar/Dezember 1950 ...	22 330	4 909	1 166
Norwegen	54	12	3	Ausfuhr nachstehend unter 77.				im Gewicht von dz	181 039		
Schweiz	232	33	8					Belgisch-Kongo	373	80	19
76 e Buchen- u. and. hartes Holz				77 b Grenadillholz, unbearbeitet oder ge- schnitten				79 b Buchsbaum-, Eben-, Tiek-, Pock-, Kor- nel-, Persimmon-, Kambalaholz, roh oder quer bearbeitet			
Einfuhr	cbm 151	66	15	Einfuhr	dz 234	10	2	Einfuhr	fm 322	119	29
im Gewicht von dz	1 356			Januar/Dezember 1950 ...	691	31	7	im Gewicht von dz	2 838		
Januar/Dezember 1950 ...	2 175	651	154	M. v. Dt.-Ostafrika ...	234	10	2	Januar/Dezember 1950 ...	2 181	748	176
im Gewicht von dz	21 099			Ausfuhr nachstehend unter 77.				im Gewicht von dz	17 872		
Belgien	22	12	3					Nigeria	59	18	4
Schweiz	54	14	3	77 c Mahagoni-, Palisanderholz, längs be- schlagen usw.				79 c Mahagoni-, Palisanderholz, längs be- schlagen usw.			
V. St. v. Amerika	65	38	9	Einfuhr	dz 14	11	3	Einfuhr	fm 143	40	9
Ausfuhr vorstehend unter 76 d.				Januar/Dezember 1950 ...	62	43	10	im Gewicht von dz	1 233		
(76 f/g) weich:				77 d Buchsbaum-, Eben-, Tiek-, Pock-, Kor- nel-, Persimmon-, Kambalaholz, längs be- schlagen usw.				79 d Buchsbaum-, Eben-, Tiek-, Pock-, Kor- nel-, Persimmon-, Kambalaholz, längs be- schlagen usw.			
76 f Laubholz	cbm			Einfuhr	14	11	3	Einfuhr	fm	—	—
Einfuhr	25	10	2	Januar/Dezember 1950 ...	14	11	3	im Gewicht von dz	—	—	—
im Gewicht von dz	129			Frankreich	14	11	3	Januar/Dezember 1950 ...	204	46	10
Januar/Dezember 1950 ...	1 350	369	84	(78 a/b) Zedernholz (auch Bleistifholz):				im Gewicht von dz	1 408		
im Gewicht von dz	8 948			78 a unbearbeitet usw.							
Österreich	23	9	2	Einfuhr	181	13	3				
Ausfuhr	25	15	4	Januar/Dezember 1950 ...	2 331	112	27				
(ausgenommen Eisenbahnschwellen unter 80)				V. St. v. Amerika	181	13	3				
im Gewicht von dz	153			Ausfuhr nachstehend unter 78.							
Januar/Dezember 1950 ...	645	173	26								
im Gewicht von dz	4 863			(78 a/b) Zedernholz (auch Bleistifholz):				79 d Buchsbaum-, Eben-, Tiek-, Pock-, Kor- nel-, Persimmon-, Kambalaholz, längs be- schlagen usw.			
Frankreich	25	15	4	78 a unbearbeitet usw.				Einfuhr	fm	—	—
76 g Nadelholz (ausgenommen Kistenbretter)				78 b längs gesägt usw., nicht gehobelt				79 e Mahagoni-, Palisanderholz, längs be- schlagen usw.			
Einfuhr	cbm 107 585	15 036	3 577	Einfuhr	2 555	347	84	Einfuhr	fm	—	—
im Gewicht von dz	560 181			Januar/Dezember 1950 ...	15 607	2 077	495	im Gewicht von dz	—	—	—
Januar/Dezember 1950 ...	682 508	94 024	22 351	Kenya und Uganda ...	347	22	6	Januar/Dezember 1950 ...	204	46	10
im Gewicht von dz	3 666 598			V. St. v. Amerika	2 208	325	78	im Gewicht von dz	1 408		
Belgien	99	32	8	Ausfuhr nachstehend unter 78.							
Finnland	48 556	6 673	1 587								
Frankreich	325	28	7								
Italien	57	5	1								
Jugoslawien	3 064	295	70								
Österreich	10 682	1 205	287								
Schweden	41 115	6 086	1 448								
Tschechoslowakei	1 822	188	44								
V. St. v. Amerika	1 231	379	90								
Canada	53	16	4								
Nicaragua	404	95	23								
Brasilien	177	34	8								

Herstellungs- und Bestimmungsländer	dz =100 kg	1000 DM	1000 \$	Herstellungs- und Bestimmungsländer	dz =100 kg	1000 DM	1000 \$	Herstellungs- und Bestimmungsländer	dz =100 kg	1000 DM	1000 \$
87 a Kiefernzapfen zur Samengewinnung				90 b Korkabfälle				92 b Nadelholzrinden			
Einfuhr	—	—	—	Einfuhr	20 137	637	152	Einfuhr	2 800	24	6
Januar/Dezember 1950 ...	—	—	—	Januar/Dezember 1950 ...	172 945	5 012	1 190	Januar/Dezember 1950 ...	58 784	487	116
Ausfuhr nachstehend unter 87.				Italien	2 474	89	21	Österreich	2 800	24	6
				Portugal	10 954	332	79	Ausfuhr	—	—	—
				Algerien	3 000	99	24	Januar/Dezember 1950 ...	—	—	—
				Franz.-Marokko	3 699	116	28				
				Ausfuhr nachstehend unter 90.							
87 b Zapfen von Nadelhölzern (Kiefernzapfen zur Samengewinnung unter 87 a), nicht zu Binde- oder Zierzwecken (42 b, 44 a), Brennholz, Gerblohe, Lohkuchen				90 Korkholz, unbearb.; Zierkorkholz; Korkabfälle				92 c Mimosa-, Mangrowe-, Maletto- u. and. Gerbrinden			
Einfuhr	4 254	15	4	Einfuhr vorstehend unter 90 a/b.				Einfuhr	5 875	147	35
Januar/Dezember 1950 ...	70 947	340	78	Ausfuhr	17	3	1	Januar/Dezember 1950 ...	102 172	2 622	624
Dänemark	1 961	7	2	Januar/Dezember 1950 ...	17	3	1	Kenya u. Uganda	500	14	3
Frankreich	2 293	8	2					Union v. Südafrika ..	5 277	130	31
Ausfuhr nachstehend unter 87.								Ausfuhr	—	—	—
								Januar/Dezember 1950 ...	—	—	—
87 Brennholz, Zapfen von Nadelhölzern, nicht zu Binde- oder Zierzwecken (42 b, 44 a), Gerblohe, Lohkuchen				(91 a/b) Farbhölzer in Blöcken, Wurzeln:				93 a Quebrachoholz u. and. Gerbholz: in Blöcken			
Einfuhr vorstehend unter 87 a/b.				91 a Blauholz				Einfuhr	—	—	—
Ausfuhr	123 131	275	60	Einfuhr	—	—	—	Januar/Dezember 1950 ...	—	—	—
Januar/Dezember 1950 ...	577 546	1 615	380	Januar/Dezember 1950 ...	1 453	22	5	Ausfuhr	—	—	—
Schweiz	121 087	269	58	Ausfuhr	—	—	—	Januar/Dezember 1950 ...	—	—	—
				Januar/Dezember 1950 ...	—	—	—				
88 Holzkohlen; Holzkohlenbriketts				91 b Gelb-, Rotholz				93 b —: zerkleinert			
Einfuhr	—	—	—	Einfuhr	—	—	—	Einfuhr	—	—	—
Januar/Dezember 1950 ...	5 329	78	18	Januar/Dezember 1950 ...	1 081	33	8	Januar/Dezember 1950 ...	—	—	—
Ausfuhr	2 651	85	21	Ausfuhr	—	—	—	Ausfuhr	—	—	—
Januar/Dezember 1950 ...	34 480	800	189	Januar/Dezember 1950 ...	—	—	—	Januar/Dezember 1950 ...	10	1	0
Belgien	170	5	1								
Frankreich	8	10	3								
Großbritannien	1 354	29	8								
Niederlande	653	16	4								
Österreich	435	23	5								
89 Holzmehl und Holzwohle				91 c Farbhölzer, zerkleinert, angegoren				94 a Algarobilla, Bablah, Dividivi u. sonst. a. n. g. Gerbstoffe; Kino			
Einfuhr	584	8	2	Einfuhr	46	4	1	Einfuhr	2 366	74	18
Januar/Dezember 1950 ...	8 525	102	24	Januar/Dezember 1950 ...	51	5	1	Januar/Dezember 1950 ...	24 376	789	187
Schweden	584	8	2	Ausfuhr	65	7	2	Türkei	2 366	74	18
Ausfuhr	82	4	1	Januar/Dezember 1950 ...	85	10	2	Ausfuhr nachstehend unter 94.			
Januar/Dezember 1950 ...	6 388	131	31								
90 a Korkholz, unbearb.; Zierkorkholz				(92 a/c) Gerbrinden, auch gemahlen:				94 b Eckerdopperrn, Knopperrn, Valonea			
Einfuhr	11 941	760	181	92 a Eichenrinde				Einfuhr	9 564	270	64
Januar/Dezember 1950 ...	140 577	6 286	1 498	Einfuhr	738	8	2	Januar/Dezember 1950 ...	31 697	967	229
Portugal	11 923	757	180	Januar/Dezember 1950 ...	17 714	182	43	Türkei	9 564	270	64
Ausfuhr nachstehend unter 90.				Tschechoslowakei	562	6	1	Ausfuhr nachstehend unter 94.			
				Ausfuhr	—	—	—				
				Januar/Dezember 1950 ...	—	—	—				

Herstellungs- und Bestimmungsländer	dz = 100 kg	1000 DM	1000 \$	Herstellungs- und Bestimmungsländer	dz = 100 kg	1000 DM	1000 \$	Herstellungs- und Bestimmungsländer	dz = 100 kg	1000 DM	1000 \$
94 c Galläpfel				95 c Wilde Kastanien, Waldholzsaamen u. and. Forstsämereien (Kiefernsaamen unter 95 b und Bucheckern unter 14 b 2)				97 b Kauri- u. and. Kopale			
Einfuhr	10	2	1	Einfuhr	12	3	1	Einfuhr	2 971	438	105
Januar/Dezember 1950 ...	55	14	3	Januar/Dezember 1950 ...	260	346	80	Januar/Dezember 1950 ...	17 194	2 165	572
Ausfuhr nachstehend unter 94.				Ausfuhr nachstehend unter 95.				Belgisch-Kongo	223	19	5
94 d Myrobalanen				95 Eicheln, Kiefernsaamen, wilde Kastanien, Waldholzsaamen u. and. Forstsämereien (Bucheckern unter 14)				Franz.-Westafrika ...			
Einfuhr	2 401	64	16	Einfuhr vorstehend unter 95 a/c.				Port.-Westafrika ...	118	11	3
Januar/Dezember 1950 ...	30 653	795	189	Ausfuhr	135	48	11	Philippinen	529	81	19
Indien	2 299	62	15	Januar/Dezember 1950 ...	354	221	50	Indonesien	1 832	302	72
Ausfuhr nachstehend unter 94.				Belgien	64	13	3	Neuseeland	83	8	2
94 e Sumach (Schmack)				96 a Seggen; Schilfrohr, roh				Ausfuhr			
Einfuhr	535	16	4	Einfuhr	5 389	99	23	Januar/Dezember 1950 ...	438	50	11
Januar/Dezember 1950 ...	4 267	104	25	Januar/Dezember 1950 ...	72 257	1 328	314	Jugoslawien	—	—	—
Italien	535	16	4	Belgien	1 945	30	7	Niederlande	—	—	—
Ausfuhr nachstehend unter 94.				Frankreich	2 224	42	10	Österreich	—	—	—
94 f Katechu, braun und gelb (Gambir)				96 b Torfstreu, Torfmull; Streu aller Art				97 c 1 Dammar-, Akaroid- u. and. Hartharze, roh oder gereinigt			
Einfuhr	174	30	7	Einfuhr	—	—	—	Einfuhr	1 833	194	46
Januar/Dezember 1950 ...	1 804	203	46	Januar/Dezember 1950 ...	—	—	—	Januar/Dezember 1950 ...	8 755	1 035	241
Burma	76	19	4	Ausfuhr	67 883	569	137	Britisch-Malaya	1 082	126	30
Britisch-Malaya	32	5	1	Januar/Dezember 1950 ...	606 604	5 373	1 260	Indonesien	249	40	9
Ausfuhr nachstehend unter 94.				Belgien	5 631	20	5	Austral. Bund	479	21	5
94 Algarobilla, Bablah, Dividivi, Eckerdoppeln, Galläpfel, Knoppeln, Myrobalanen, Sumach, Valonea u. sonst. a. n. g. Gerbstoffe; Katechu, braun und gelb (Gambir); Kino				97 a Terpentinharze, -balsam, Kolophonium				97 c 2 Weihrauch u. and. Weichharze (natürliche Balsame, auch Storax, flüssig oder fest) und Gummiharze (Schleimharze), roh oder gereinigt			
Einfuhr vorstehend unter 94 a/f.				Einfuhr	74 044	5 110	1 214	Einfuhr	318	61	15
Ausfuhr	—	—	—	Januar/Dezember 1950 ...	396 732	28 541	6 789	Januar/Dezember 1950 ...	3 620	1 143	269
Januar/Dezember 1950 ...	85	15	3	Frankreich	500	41	10	Schweiz	53	13	3
95 a Eicheln (als Kaffee-Ersatzstoff unter 62 b)				97 d Gummilack (Stock-, Stangen-, Körnerlack)				Kenya u. Uganda ...			
Einfuhr	716	25	6	Einfuhr	3 277	516	123	Britisch-Somaliland ..	15	6	1
Januar/Dezember 1950 ...	4 732	184	43	Januar/Dezember 1950 ...	14 393	2 388	568	Übr. Brit.-Asien	61	8	2
Belgien	352	12	3	Frankreich	85	16	4	Ausfuhr	1	1	0
Niederlande	364	13	3	Portugal	3 192	500	119	Januar/Dezember 1950 ...	1 725	225	51
Ausfuhr nachstehend unter 95.				V. St. v. Amerika	—	—	—				
95 b Kiefernsaamen				97 b Kauri- u. and. Kopale				97 c 2 Weihrauch u. and. Weichharze (natürliche Balsame, auch Storax, flüssig oder fest) und Gummiharze (Schleimharze), roh oder gereinigt			
Einfuhr	—	—	—	Einfuhr	74 044	5 110	1 214	Einfuhr	318	61	15
Januar/Dezember 1950 ...	12	13	3	Januar/Dezember 1950 ...	396 732	28 541	6 789	Januar/Dezember 1950 ...	3 620	1 143	269
Ausfuhr nachstehend unter 95.				Frankreich	500	41	10	Schweiz	53	13	3
95 c Wilde Kastanien, Waldholzsaamen u. and. Forstsämereien (Kiefernsaamen unter 95 b und Bucheckern unter 14 b 2)				96 a Seggen; Schilfrohr, roh				97 d Gummilack (Stock-, Stangen-, Körnerlack)			
Einfuhr	12	3	1	Einfuhr	5 389	99	23	Einfuhr	3 277	516	123
Januar/Dezember 1950 ...	260	346	80	Januar/Dezember 1950 ...	72 257	1 328	314	Januar/Dezember 1950 ...	14 393	2 388	568
Ausfuhr nachstehend unter 95.				Belgien	1 945	30	7	Thailand (Siam)	85	16	4
95 Eicheln, Kiefernsaamen, wilde Kastanien, Waldholzsaamen u. and. Forstsämereien (Bucheckern unter 14)				96 b Torfstreu, Torfmull; Streu aller Art				97 e 1 Dammar-, Akaroid- u. and. Hartharze, roh oder gereinigt			
Einfuhr vorstehend unter 95 a/c.				Einfuhr	—	—	—	Einfuhr	1 833	194	46
Ausfuhr	135	48	11	Januar/Dezember 1950 ...	—	—	—	Januar/Dezember 1950 ...	8 755	1 035	241
Januar/Dezember 1950 ...	354	221	50	Ausfuhr	67 883	569	137	Britisch-Malaya	1 082	126	30
Belgien	64	13	3	Januar/Dezember 1950 ...	606 604	5 373	1 260	Indonesien	249	40	9
Frankreich	17	6	1	Belgien	5 631	20	5	Austral. Bund	479	21	5
Großbritannien	4	8	2	Großbritannien	1 149	11	3				
Norwegen	3	7	2	Niederlande	3 454	11	3	Ausfuhr	—	—	—
Schweden	4	12	3	Schweiz	15 527	121	29	Januar/Dezember 1950 ...	438	50	11
95 a Eicheln (als Kaffee-Ersatzstoff unter 62 b)				96 a Seggen; Schilfrohr, roh				97 c 1 Dammar-, Akaroid- u. and. Hartharze, roh oder gereinigt			
Einfuhr	716	25	6	Einfuhr	5 389	99	23	Einfuhr	1 833	194	46
Januar/Dezember 1950 ...	4 732	184	43	Januar/Dezember 1950 ...	72 257	1 328	314	Januar/Dezember 1950 ...	8 755	1 035	241
Belgien	352	12	3	Ausfuhr	1 945	30	7	Britisch-Malaya	1 082	126	30
Niederlande	364	13	3	Januar/Dezember 1950 ...	2 224	42	10	Indonesien	249	40	9
Ausfuhr nachstehend unter 95.				Österreich	1 150	26	6	Austral. Bund	479	21	5
95 b Kiefernsaamen				96 b Torfstreu, Torfmull; Streu aller Art				97 c 2 Weihrauch u. and. Weichharze (natürliche Balsame, auch Storax, flüssig oder fest) und Gummiharze (Schleimharze), roh oder gereinigt			
Einfuhr	—	—	—	Einfuhr	—	—	—	Einfuhr	—	—	—
Januar/Dezember 1950 ...	12	13	3	Januar/Dezember 1950 ...	—	—	—	Januar/Dezember 1950 ...	438	50	11
Ausfuhr nachstehend unter 95.				Ausfuhr	—	—	—				
95 c Wilde Kastanien, Waldholzsaamen u. and. Forstsämereien (Kiefernsaamen unter 95 b und Bucheckern unter 14 b 2)				96 a Seggen; Schilfrohr, roh				97 d Gummilack (Stock-, Stangen-, Körnerlack)			
Einfuhr	12	3	1	Einfuhr	5 389	99	23	Einfuhr	3 277	516	123
Januar/Dezember 1950 ...	260	346	80	Januar/Dezember 1950 ...	72 257	1 328	314	Januar/Dezember 1950 ...	14 393	2 388	568
Ausfuhr nachstehend unter 95.				Ausfuhr	1 945	30	7	Thailand (Siam)	85	16	4
95 Eicheln, Kiefernsaamen, wilde Kastanien, Waldholzsaamen u. and. Forstsämereien (Bucheckern unter 14)				96 b Torfstreu, Torfmull; Streu aller Art				97 e 1 Dammar-, Akaroid- u. and. Hartharze, roh oder gereinigt			
Einfuhr vorstehend unter 95 a/c.				Einfuhr	—	—	—	Einfuhr	1 833	194	46
Ausfuhr	135	48	11	Januar/Dezember 1950 ...	—	—	—	Januar/Dezember 1950 ...	8 755	1 035	241
Januar/Dezember 1950 ...	354	221	50	Ausfuhr	67 883	569	137	Britisch-Malaya	1 082	126	30
Belgien	64	13	3	Januar/Dezember 1950 ...	606 604	5 373	1 260	Indonesien	249	40	9
Frankreich	17	6	1	Belgien	5 631	20	5	Austral. Bund	479	21	5
Großbritannien	4	8	2	Großbritannien	1 149	11	3				
Norwegen	3	7	2	Niederlande	3 454	11	3	Ausfuhr	—	—	—
Schweden	4	12	3	Schweiz	15 527	121	29	Januar/Dezember 1950 ...	438	50	11

Herstellungs- und Bestimmungsländer	dz = 100 kg	1000 DM	1000 \$	Herstellungs- und Bestimmungsländer	dz = 100 kg	1000 DM	1000 \$	Herstellungs- und Bestimmungsländer	dz = 100 kg	1000 DM	1000 \$
97 e Schellack				98 a 1 Kautschuk, roh oder gereinigt: Kautschukmilch				99 Kampfer; Manna			
Einfuhr	1 517	429	102	Einfuhr	110 239	41 835	9 948	Einfuhr	5	2	1
Januar/Dezember 1950 ...	20 241	3 898	930	Januar/Dezember 1950 ...	918 741	224 481	53 380	Januar/Dezember 1950 ...	103	39	11
Indien	1 517	429	102	Belgisch-Kongo	1 495	924	220	Ausfuhr	337	113	28
Ausfuhr	1 058	505	119	Nigeria	756	447	106	Januar/Dezember 1950 ...	3 783	1 352	321
Januar/Dezember 1950 ...	10 521	4 293	1 013	M. v. Dt.-Kamerun... ..	98	39	9	Italien	200	63	15
Belgien	81	37	9	Britisch-Malaya	81 209	30 625	7 283	Schweiz	100	31	7
Dänemark	25	10	2	Ceylon	2 509	1 038	246	Tschechoslowakei	16	7	2
Finnland	19	8	2	Indochina	326	137	33				
Frankreich	25	12	3	Indonesien	23 817	8 617	2 049				
Griechenland	15	8	2	Mexiko	26	7	2				
Großbritannien	81	38	9	Ausfuhr	—	—	—				
Italien	51	31	7	Januar/Dezember 1950 ...	7 292	959	228				
Niederlande	32	16	4	98 a 2 Kunstkautschuk, wie Buna, Thiokoll, Perduren				h. 99 Erzeugnisse der Forstwirtschaft, unvollständig angemeldet			
Norwegen	10	6	1	Einfuhr	1 391	510	122	Ausfuhr	—	—	—
Polen	200	88	21	Januar/Dezember 1950 ...	37 632	8 514	2 028	Januar/Dezember 1950 ...	—	—	—
Rumänien	50	22	5	V St. v. Amerika	580	282	68				
Schweden	11	6	1	Canada	811	228	54				
Schweiz	86	37	9	Ausfuhr	—	—	—				
Türkei	25	12	3	Januar/Dezember 1950 ...	—	—	—				
V. St. v. Amerika	94	45	11	98 b Guttapercha, roh oder gereinigt				C. Tiere und tierische Erzeugnisse			
„ LV	84	44	10	Einfuhr	10	3	1	(100 a/l) Pferde:			
Mexiko	17	10	2	Januar/Dezember 1950 ...	276	107	27	100 a Arbeitspferde, leichte: Stuten			
Nicaragua	14	7	1	Ausfuhr	—	—	—	Einfuhr	—	—	—
Chile	49	21	5	Januar/Dezember 1950 ...	122	62	15	Januar/Dezember 1950 ...	70	67	16
Columbien	20	11	3	98 c Balata, roh oder gereinigt				100 b —: Hengste, Wallache			
Venezuela	42	22	5	Einfuhr	32	15	3	Einfuhr	—	—	—
				Januar/Dezember 1950 ...	273	92	21	Januar/Dezember 1950 ...	117	112	26
				Brasilien	22	9	2	Ausfuhr	6	6	1
				Columbien	10	6	1	Januar/Dezember 1950 ...	54	43	10
				Ausfuhr	—	—	—	Schweiz	6	6	1
				Januar/Dezember 1950 ...	70	7	1				
				98 d Ölkautschuk u. and. Kautschukersatzstoffe				100 c Arbeitspferde, schwere: Stuten			
				Einfuhr	—	—	—	Einfuhr	22	22	5
				Januar/Dezember 1950 ...	—	—	—	Januar/Dezember 1950 ...	1 014	957	231
				Ausfuhr	121	32	8	Dänemark	17	16	4
				Januar/Dezember 1950 ...	758	180	43	Niederlande	5	6	1
				Dänemark	40	12	3	Ausfuhr	9	10	2
				Schweiz	30	8	2	Januar/Dezember 1950 ...	71	60	13
				98 e Abfälle von Kautschuk, Guttapercha, Balata, Kunstkautschuk, Ölkautschuk oder and. Kautschukersatzstoffen; Abfälle und abgenutzte Stücke von Waren aus diesen Stoffen, ausgenommen Waren der stat. Nr. 580 c 3 (Einfuhr) und 580 c (Ausfuhr)				100 d —: Hengste, Wallache			
				Einfuhr	2 732	113	28	Einfuhr	—	—	—
				Januar/Dezember 1950 ...	36 907	1 400	327	Januar/Dezember 1950 ...	2 035	1 974	468
				Großbritannien	2 179	83	20	Dänemark	60	57	14
				V. St. v. Amerika	468	25	6	Ausfuhr	—	—	—
				Ausfuhr	235	6	1	Januar/Dezember 1950 ...	7	4	1
				Januar/Dezember 1950 ...	4 662	154	36				
				97 f Akazien-, Akajou-, Kirsch-, Kutera-, Bassoragummi							
Einfuhr	1 641	188	47	97 g Tragantgummi; Karaya-, Kadaya-, Sturculia-Gummi							
Januar/Dezember 1950 ...	12 794	1 387	334	Einfuhr	400	214	52				
Niederlande	25	7	2	Januar/Dezember 1950 ...	6 744	2 741	656				
Brit.-Ägypt. Sudan... ..	1 184	131	32	Belgien	32	8	2				
Kenya u. Uganda	287	25	6	Frankreich	19	30	7				
Indonesien	75	19	5	Großbritannien	21	7	2				
Ausfuhr	48	9	2	Iran	227	138	33				
Januar/Dezember 1950 ...	306	50	11	Philippinen	36	6	1				
				Türkei	5	6	2				
				Indien	50	15	4				
				Ausfuhr	45	26	7				
				Januar/Dezember 1950 ...	249	128	31				
				Großbritannien	20	12	3				
				Niederlande	17	8	2				

Herstellungs- und Bestimmungsländer				dz =100 kg	1000 DM	1000 \$	Herstellungs- und Bestimmungsländer				dz =100 kg	1000 DM	1000 \$							
100 e 1 Zuchthengste: leichte							100 i Pferde im Werte bis 300 DM das Stück und unter 1,40 m Stockmaß							(103 a 1/g 2) Rindvieh:						
Einfuhr				Stück			Einfuhr				Stück			103 a 1 Kälber unter 6 Wochen: Nutzvieh						
Januar/Dezember 1950 ...				3	7	1	Januar/Dezember 1950 ...				—	—	—	Einfuhr						
Ausfuhr				10	63	15	Ausfuhr				7	2	0	Lebendgewicht .. dz						
Januar/Dezember 1950 ...				10	63	15	Januar/Dezember 1950 ...				7	2	0	Januar/Dezember 1950 ...						
Dänemark				2	7	2	Januar/Dezember 1950 ...				7	2	0	Lebendgewicht..... dz						
Niederlande				4	38	9								Januar/Dezember 1950 ...						
Österreich				4	18	4								Lebendgewicht..... dz						
							100 k 1 Absatzfohlen bis zu 1½ Jahren							103 a 2 —: Schlachtvieh						
Einfuhr				Stück			Einfuhr				Stück			Einfuhr						
Januar/Dezember 1950 ...				2	9	3	Januar/Dezember 1950 ...				5	4	1	Januar/Dezember 1950 ...						
Ausfuhr				1	2	0	Ausfuhr				—	—	—	Lebendgewicht .. dz						
Januar/Dezember 1950 ...				72	92	21	Januar/Dezember 1950 ...				5	4	7	Januar/Dezember 1950 ...						
Belgien				6	30	7	Januar/Dezember 1950 ...				5	4	7	Lebendgewicht..... dz						
Ausfuhr				1	10	2	Ausfuhr				—	—	—	Januar/Dezember 1950 ...						
Januar/Dezember 1950 ...				3	23	5	Januar/Dezember 1950 ...				18	5	1	Lebendgewicht..... dz						
Belgien				1	10	2	Januar/Dezember 1950 ...				6	3	1	Januar/Dezember 1950 ...						
				1	10	2	Januar/Dezember 1950 ...				6	3	1	Lebendgewicht..... dz						
100 f 1 Zuchthengste: schwere							100 k 2 Absatzfohlen von über 1½ Jahren							103 a Kälber unter 6 Wochen						
Einfuhr				Stück			Einfuhr				Stück			Einfuhr						
Januar/Dezember 1950 ...				25	291	69	Januar/Dezember 1950 ...				3	5	1	Januar/Dezember 1950 ...						
Ausfuhr				1	10	2	Ausfuhr				6	3	1	Lebendgewicht .. dz						
Januar/Dezember 1950 ...				3	23	5	Januar/Dezember 1950 ...				6	3	1	Januar/Dezember 1950 ...						
Belgien				6	30	7	Januar/Dezember 1950 ...				6	3	1	Lebendgewicht..... dz						
Ausfuhr				1	10	2	Ausfuhr				6	3	1	Januar/Dezember 1950 ...						
Januar/Dezember 1950 ...				3	23	5	Januar/Dezember 1950 ...				6	3	1	Lebendgewicht..... dz						
Belgien				1	10	2	Januar/Dezember 1950 ...				6	3	1	Januar/Dezember 1950 ...						
100 f 2 Zuchtstuten: schwere							100 l Saugfohlen							103 b 1 Jungvieh von 6 Wochen bis zu 1½ Jahren: Nutzvieh						
Einfuhr				Stück			Einfuhr				Stück			Einfuhr						
Januar/Dezember 1950 ...				48	102	25	Januar/Dezember 1950 ...				5	2	0	Januar/Dezember 1950 ...						
Ausfuhr				5	4	1	Ausfuhr				—	—	—	Lebendgewicht .. dz						
Januar/Dezember 1950 ...				21	37	8	Januar/Dezember 1950 ...				52	30	7	Januar/Dezember 1950 ...						
Belgien				8	35	8	Januar/Dezember 1950 ...				5	2	0	Lebendgewicht..... dz						
Ausfuhr				5	4	1	Ausfuhr				—	—	—	Januar/Dezember 1950 ...						
Januar/Dezember 1950 ...				21	37	8	Januar/Dezember 1950 ...				52	30	7	Lebendgewicht..... dz						
Belgien				8	35	8	Januar/Dezember 1950 ...				52	30	7	Januar/Dezember 1950 ...						
100 g Kutsch-, Reit-, Rennpferde							101 Maulesel, Maultiere							103 b 2 —: Schlachtvieh						
Einfuhr				Stück			Einfuhr				Stück			Einfuhr						
Januar/Dezember 1950 ...				14	15	4	Januar/Dezember 1950 ...				—	—	—	Januar/Dezember 1950 ...						
Ausfuhr				102	151	37	Einfuhr				—	—	—	Lebendgewicht .. dz						
Januar/Dezember 1950 ...				1 117	1 568	374	Januar/Dezember 1950 ...				—	—	—	Januar/Dezember 1950 ...						
Belgien				5	5	1	Januar/Dezember 1950 ...				—	—	—	Lebendgewicht..... dz						
Ausfuhr				5	4	1	Ausfuhr				—	—	—	Januar/Dezember 1950 ...						
Januar/Dezember 1950 ...				21	37	8	Januar/Dezember 1950 ...				—	—	—	Lebendgewicht..... dz						
Schweden				4	30	7	Januar/Dezember 1950 ...				—	—	—	Januar/Dezember 1950 ...						
Ausfuhr				5	4	1	Ausfuhr				—	—	—	Januar/Dezember 1950 ...						
Januar/Dezember 1950 ...				21	37	8	Januar/Dezember 1950 ...				—	—	—	Lebendgewicht..... dz						
Schweiz				87	113	28	Januar/Dezember 1950 ...				—	—	—	Januar/Dezember 1950 ...						
100 h Schlachtpferde							102 Esel, Esselfohlen							103 b Jungvieh von 6 Wochen bis zu 1½ Jahren						
Einfuhr				Stück			Einfuhr				Stück			Einfuhr						
Januar/Dezember 1950 ...				303	183	45	Januar/Dezember 1950 ...				2	1	0	Januar/Dezember 1950 ...						
Ausfuhr				1 250	576	138	Einfuhr				2	7	0	Lebendgewicht .. dz						
Januar/Dezember 1950 ...				18 912	9 213	2 198	Januar/Dezember 1950 ...				2	7	0	Januar/Dezember 1950 ...						
Belgien				250	112	27	Januar/Dezember 1950 ...				2	7	0	Lebendgewicht..... dz						
Ausfuhr				1 250	576	138	Ausfuhr				—	—	—	Januar/Dezember 1950 ...						
Januar/Dezember 1950 ...				18 912	9 213	2 198	Januar/Dezember 1950 ...				—	—	—	Januar/Dezember 1950 ...						
Belgien				250	112	27	Januar/Dezember 1950 ...				—	—	—	Lebendgewicht..... dz						
Ausfuhr				20	7	2	Ausfuhr				—	—	—	Januar/Dezember 1950 ...						
Januar/Dezember 1950 ...				20	7	2	Januar/Dezember 1950 ...				—	—	—	Lebendgewicht..... dz						
Frankreich				20	7	2	Januar/Dezember 1950 ...				—	—	—	Januar/Dezember 1950 ...						
Ausfuhr				790	398	95	Ausfuhr				—	—	—	Lebendgewicht..... dz						
Januar/Dezember 1950 ...				190	59	14	Januar/Dezember 1950 ...				—	—	—	Januar/Dezember 1950 ...						
Niederlande				790	398	95	Januar/Dezember 1950 ...				—	—	—	Lebendgewicht..... dz						
Ausfuhr				190	59	14	Ausfuhr				—	—	—	Januar/Dezember 1950 ...						
Januar/Dezember 1950 ...				190	59	14	Januar/Dezember 1950 ...				—	—	—	Januar/Dezember 1950 ...						
Schweiz				190	59	14	Januar/Dezember 1950 ...				—	—	—	Lebendgewicht..... dz						
				190	59	14					—	—	—	Januar/Dezember 1950 ...						

Herstellungs- und Bestimmungsländer				dz =100 kg	1000 DM	1000 \$	Herstellungs- und Bestimmungsländer				dz =100 kg	1000 DM	1000 \$	Herstellungs- und Bestimmungsländer				dz =100 kg	1000 DM	1000 \$
103 c 1 Männliches Jungvieh von über 1½ bis zu 2½ Jahren: Nutztvieh							103 d Weibliches Jungvieh von über 1½ bis zu 2½ Jahren							103 f 2 —: Schlachtvieh						
Einfuhr							Einfuhr vorstehend unter 103 d 1/2.							Einfuhr						
Lebendgewicht.. dz							Stück							Stück						
Januar/Dezember 1950 ...							Januar/Dezember 1950 ...							Januar/Dezember 1950 ...						
Lebendgewicht.....dz							Lebendgewicht.....dz							Lebendgewicht.....dz						
Ausfuhr nachstehend unter 103 c.							Ausfuhr nachstehend unter 103 c.							Ausfuhr nachstehend unter 103 f.						
103 c 2 —: Schlachtvieh							103 e 1 Kühe: Nutztvieh							103 f Bullen (Stiere)						
Einfuhr							Einfuhr							Einfuhr vorstehend unter 103 f 1/2.						
Lebendgewicht.. dz							Lebendgewicht.. dz							Stück						
Januar/Dezember 1950 ...							Januar/Dezember 1950 ...							Januar/Dezember 1950 ...						
Lebendgewicht.....dz							Lebendgewicht.....dz							Lebendgewicht.....dz						
Ausfuhr nachstehend unter 103 c.							Ausfuhr nachstehend unter 103 e.							Ausfuhr nachstehend unter 103 g.						
103 c Männliches Jungvieh von über 1½ bis zu 2½ Jahren							103 e 2 —: Schlachtvieh							103 g 1 Ochsen: Nutztvieh						
Einfuhr vorstehend unter 103 c 1/2.							Einfuhr							Einfuhr						
Stück							Stück							Stück						
Lebendgewicht.. dz							Lebendgewicht.. dz							Lebendgewicht.. dz						
Januar/Dezember 1950 ...							Januar/Dezember 1950 ...							Januar/Dezember 1950 ...						
Lebendgewicht.....dz							Lebendgewicht.....dz							Lebendgewicht.....dz						
Ausfuhr							Ausfuhr nachstehend unter 103 e.							Ausfuhr nachstehend unter 103 g.						
Lebendgewicht.. dz							Lebendgewicht.. dz							Lebendgewicht.. dz						
Januar/Dezember 1950 ...							Januar/Dezember 1950 ...							Januar/Dezember 1950 ...						
Lebendgewicht.....dz							Lebendgewicht.....dz							Lebendgewicht.....dz						
103 d 1 Weibliches Jungvieh von über 1½ bis zu 2½ Jahren: Nutztvieh							103 e Kühe							103 g 2 —: Schlachtvieh						
Einfuhr							Einfuhr vorstehend unter 103 e 1/2.							Einfuhr						
Stück							Stück							Stück						
Lebendgewicht.. dz							Lebendgewicht.. dz							Lebendgewicht.. dz						
Januar/Dezember 1950 ...							Januar/Dezember 1950 ...							Januar/Dezember 1950 ...						
Lebendgewicht.....dz							Lebendgewicht.....dz							Lebendgewicht.....dz						
Ausfuhr nachstehend unter 103 d.							Ausfuhr							Ausfuhr nachstehend unter 103 g.						
Lebendgewicht.. dz							Lebendgewicht.. dz							Lebendgewicht.. dz						
Januar/Dezember 1950 ...							Januar/Dezember 1950 ...							Januar/Dezember 1950 ...						
Lebendgewicht.....dz							Lebendgewicht.....dz							Lebendgewicht.....dz						
103 d 2 —: Schlachtvieh							103 f 1 Bullen (Stiere): Nutztvieh							103 g Ochsen						
Einfuhr							Einfuhr							Einfuhr vorstehend unter 103 g 1/2.						
Stück							Stück							Stück						
Lebendgewicht.. dz							Lebendgewicht.. dz							Lebendgewicht.. dz						
Januar/Dezember 1950 ...							Januar/Dezember 1950 ...							Januar/Dezember 1950 ...						
Lebendgewicht.....dz							Lebendgewicht.....dz							Lebendgewicht.....dz						
Ausfuhr nachstehend unter 103 d.							Ausfuhr nachstehend unter 103 f.							Ausfuhr						
Lebendgewicht.. dz							Lebendgewicht.. dz							Lebendgewicht.. dz						
Januar/Dezember 1950 ...							Januar/Dezember 1950 ...							Januar/Dezember 1950 ...						
Lebendgewicht.....dz							Lebendgewicht.....dz							Lebendgewicht.....dz						

Herstellungs- und Bestimmungsländer	dz =100 kg	1000 DM	1000 \$	Herstellungs- und Bestimmungsländer	dz =100 kg	1000 DM	1000 \$	Herstellungs- und Bestimmungsländer	dz =100 kg	1000 DM	1000 \$	
104 a Lämmer				106 b Schweine				Fleisch und Zubereitungen von Fleisch				
Einfuhr	Stück	—	—	Einfuhr	Stück	14 599	3 471	108 a 1 Rind- (Kalb-) Fleisch: frisch				
Lebendgewicht.. dz	—	—	—	Lebendgewicht.. dz	77 461	—	—	Einfuhr	dz	3	1	0
Januar/Dezember 1950 ...	—	—	—	Januar/Dezember 1950 ...	360 506	77 908	18 528	Januar/Dezember 1950 ...	52 894	9 264	2 203	
Lebendgewicht.....dz	—	—	—	Lebendgewicht.....dz	421 768	—	—	Ausfuhr nachstehend unter 108 a.				
Ausfuhr	230	26	6	Belgien	128	40	10	108 a 2 —: genießbare Eingeweide (Lebern usw.), gekühlt, gefroren				
Lebendgewicht.. dz	81	—	—	Frankreich	4 375	1 370	325	Einfuhr	222	36	9	
Januar/Dezember 1950 ...	2 305	127	26	Jugoslawien	1 037	193	46	Januar/Dezember 1950 ...	6 255	1 062	253	
Lebendgewicht.....dz	927	—	—	Polen	41 111	9 861	2 345	Dänemark	222	36	9	
Tschechoslowakei ...	230	26	6	Tschechoslowakei....	3 390	641	152	Ausfuhr nachstehend unter 108 a.				
				Ungarn	12 801	2 494	593	108 a 3 —: and. Fleisch, gekühlt, gefroren				
				Ausfuhr	27	19	5	Einfuhr	20 994	3 663	871	
				Lebendgewicht.. dz	34	—	—	Januar/Dezember 1950 ...	90 896	14 242	3 384	
				Januar/Dezember 1950 ...	326	192	46	Frankreich	90	14	3	
				Lebendgewicht.....dz	573	—	—	Rumänien	300	48	11	
				Österreich	17	9	2	Argentinien	11 921	2 075	494	
				Polen	10	10	3	Uruguay	8 673	1 525	363	
								Ausfuhr nachstehend unter 108 a.				
104 b Schafe				(107 a/d) Federvieh:				108 a Rind- (Kalb-) Fleisch, frisch, auch gekühlt, gefroren oder einfach zubereitet				
Einfuhr	Stück	—	—	107 a Gänse	Stück	—	—	Einfuhr vorstehend unter 108 a 1/3, nachstehend unter 108 b.				
Lebendgewicht.. dz	—	—	—	Einfuhr	—	—	—	Ausfuhr	2 201	555	133	
Januar/Dezember 1950 ...	18	5	7	Lebendgewicht.. dz	—	—	—	(einschl. 108 b)				
Lebendgewicht.....dz	16	—	—	Januar/Dezember 1950 ...	—	—	—	Januar/Dezember 1950 ...	10 995	2 959	705	
Ausfuhr	1 380	134	32	Lebendgewicht.....dz	—	—	—	Belgien	1 928	482	115	
Lebendgewicht.. dz	791	—	—	Ausfuhr	—	—	—	Schweiz.....	263	70	17	
Januar/Dezember 1950 ...	6 534	939	227	Lebendgewicht.. dz	—	—	—	108 b Rind- (Kalb-) Fleisch, einfach zubereitet				
Lebendgewicht.....dz	3 086	—	—	Januar/Dezember 1950 ...	—	—	—	Einfuhr	2	1	0	
Niederlande	684	55	13	Lebendgewicht.....dz	—	—	—	Januar/Dezember 1950 ...	5	2	0	
Tschechoslowakei ...	689	78	19	Niederlande	9 826	61	14	Ausfuhr vorstehend unter 108 a.				
				Ausfuhr	1 000	1	0	108 c 1 Schweinefleisch: frisch				
				(einschl. 107 c u. d)	—	—	—	Einfuhr	33 051	8 773	2 087	
				im Gewicht von dz	8	—	—	Januar/Dezember 1950 ...	441 238	105 692	25 133	
				Januar/Dezember 1950 ...	1 040	3	1	Belgien	659	147	35	
				im Gewicht von dz	9	—	—	Dänemark	24 698	6 430	1 529	
				107 b Hühner aller Art	—	—	—	Frankreich	5 026	1 499	357	
				Einfuhr	Stück	—	—	Jugoslawien	900	178	42	
				im Gewicht von dz	—	—	—	Niederlande	1 725	511	122	
				Januar/Dezember 1950 ...	1 303	6	2	Tschechoslowakei....	43	8	2	
				im Gewicht von dz	23	—	—	Ausfuhr nachstehend unter 108 c.				
				Ausfuhr vorstehend unter 107 b.	—	—	—					
				107 c Enten	—	—	—					
				Einfuhr	—	—	—					
				im Gewicht von dz	—	—	—					
				Januar/Dezember 1950 ...	1 303	6	2					
				im Gewicht von dz	23	—	—					
				Ausfuhr vorstehend unter 107 b.	—	—	—					
				107 d Tauben u. sonst. Federvieh	—	—	—					
				Einfuhr	Stück	—	—					
				im Gewicht von dz	—	—	—					
				Januar/Dezember 1950 ...	—	—	—					
				im Gewicht von dz	—	—	—					
				Ausfuhr vorstehend unter 107 b.	—	—	—					
				105 Ziegen	—	—	—					
Einfuhr	Stück	—	—	106 a Spanferkel unter 10 kg	Stück	—	—					
Lebendgewicht.. dz	—	—	—	Einfuhr	—	—	—					
Januar/Dezember 1950 ...	—	—	—	Lebendgewicht.. dz	—	—	—					
Lebendgewicht.....dz	—	—	—	Januar/Dezember 1950 ...	—	—	—					
Ausfuhr	—	—	—	Lebendgewicht.....dz	—	—	—					
Lebendgewicht.. dz	—	—	—	Ausfuhr	—	—	—					
Januar/Dezember 1950 ...	—	—	—	Lebendgewicht.. dz	—	—	—					
Lebendgewicht.....dz	—	—	—	Januar/Dezember 1950 ...	—	—	—					
				Lebendgewicht.....dz	—	—	—					

Herstellungs- und Bestimmungsländer	dz =100 kg	1000 DM	1000 \$	Herstellungs- und Bestimmungsländer	dz =100 kg	1000 DM	1000 \$	Herstellungs- und Bestimmungsländer	dz =100 kg	1000 DM	1000 \$
108 c 2 —: genießbare Eingeweide (Lebern usw.), gekühlt, gefroren				108 f 2 —: gekühlt, gefroren				109 Schweinespeck, frisch, auch gekühlt, gefroren oder einfach zubereitet; Paprikaspeck			
Einfuhr	2 761	842	201	Einfuhr	—	—	—	Einfuhr vorstehend unter 109 a/b.	—	—	—
Januar/Dezember 1950 ...	28 649	7 609	1 810	Januar/Dezember 1950 ...	106	14	3	Ausfuhr	—	—	—
Dänemark	2 331	714	170	Ausfuhr nachstehend unter 108 f.				Januar/Dezember 1950 ...	—	—	—
Frankreich	189	59	15	108 f Schaf-, Ziegen- usw. Fleisch, frisch oder einfach zubereitet; zum feineren Tafelgenusse zubereitetes Fleisch				Ausfuhr	—	—	—
Niederlande	53	14	3	Einfuhr vorstehend unter 108 f 1/2, nachstehend unter 108 g.				Januar/Dezember 1950 ...	—	—	—
Norwegen	90	27	6	Ausfuhr	90	16	5	Januar/Dezember 1950 ...	7 999	2 082	498
Schweden	87	25	6	(zum feineren Tafelgenusse zubereitetes Fleisch in luftdicht verschlossenen Behältnissen unter 219 b)	—	—	—	Niederlande	75	10	3
Ausfuhr nachstehend unter 108 c.				Januar/Dezember 1950 ...	1 457	391	93	Schweiz	15	6	2
108 c 3 —: and. Fleisch, gekühlt, gefroren				108 g Sonst. Fleisch; zum feineren Tafelgenusse zubereitetes Fleisch, auch in luftdicht verschlossenen Behältnissen				110 a Gänsebrüste, -keulen, -lebern			
Einfuhr	4 599	1 130	269	Einfuhr	54 254	5 469	1 301	Einfuhr	45	112	27
Januar/Dezember 1950 ...	139 981	31 523	7 496	Januar/Dezember 1950 ...	116 218	11 373	2 702	Januar/Dezember 1950 ...	225	500	117
Belgien	191	38	9	Mexiko	54 254	5 469	1 301	Frankreich	42	104	25
Dänemark	794	191	45	Ausfuhr vorstehend unter 108 f (Fleisch in luftdicht verschlossenen Behältnissen unter 219 b).				Ungarn	3	8	2
Frankreich	100	28	7	110 b Federvieh, geschlachtet, auch zerlegt, gespickt oder sonst zubereitet; genießbare Eingeweide davon				Ausfuhr nachstehend unter 110.	—	—	—
„ LV	401	168	40	Einfuhr	—	—	—	Januar/Dezember 1950 ...	16 679	4 782	1 138
Union v. Südafrika ...	1 656	314	75	Januar/Dezember 1950 ...	31	14	3	Januar/Dezember 1950 ...	73 792	20 169	4 796
Franz.-Marokko ...	1 457	391	93	108 d Schweinefleisch, einfach zubereitet				Dänemark	1 588	438	104
Ausfuhr nachstehend unter 108 c.				Einfuhr	6 458	950	226	Finnland	62	11	3
108 e Schweinefleisch, frisch, auch gekühlt, gefroren oder einfach zubereitet				Januar/Dezember 1950 ...	81 801	8 504	2 021	Frankreich	46	29	7
Einfuhr vorstehend unter 108 c 1/3, nachstehend unter 108 d.	—	—	—	Belgien	382	43	10	Jugoslawien	941	219	52
Ausfuhr	—	—	—	Dänemark	5 458	829	197	Niederlande	5 318	1 832	436
Januar/Dezember 1950 ...	31	14	3	Frankreich	195	26	7	Norwegen	43	9	2
108 f 1 Schaffleisch: frisch oder einfach zubereitet				Niederlande	132	21	5	Österreich	60	22	5
Einfuhr	28	5	1	Schweden	286	30	7	Polen	500	122	29
Januar/Dezember 1950 ...	1 572	326	77	109 a Schweinespeck: frisch oder einfach zubereitet; Paprikaspeck				Rumänien	1 395	312	74
Dänemark	28	5	1	Einfuhr	20 088	5 732	1 364	Schweden	266	61	15
Ausfuhr nachstehend unter 108 f.				Januar/Dezember 1950 ...	249 335	56 734	13 488	Tschechoslowakei ...	1 430	365	87
108 e Schweineschinken, gepökelt, geräuchert				Belgien	2 004	439	105	Ungarn	5 030	1 362	324
Einfuhr	—	—	—	Dänemark	810	261	62	Ausfuhr nachstehend unter 110.			
Januar/Dezember 1950 ...	238	92	23	Frankreich	7 959	2 359	561	Einfuhr vorstehend unter 110 a/b.	—	—	—
Ausfuhr	—	—	—	Niederlande	3 391	1 159	276	Ausfuhr	150	55	13
Januar/Dezember 1950 ...	5	3	1	Norwegen	1 552	397	94	Januar/Dezember 1950 ...	638	209	49
108 f 1 Schaffleisch: frisch oder einfach zubereitet				Schweden	1 483	363	86	Großbritannien	100	39	9
Einfuhr	28	5	1	Franz.-Marokko	21	7	2	Schweiz	50	16	4
Januar/Dezember 1950 ...	1 572	326	77	V. St. v. Amerika	2 868	747	178	111 Haarwild, nicht lebend, zerlegt, zubereitet; genießbare Eingeweide davon			
Dänemark	28	5	1	Ausfuhr nachstehend unter 109.				Einfuhr	7 833	1 177	282
Ausfuhr nachstehend unter 108 f.				Einfuhr	262	62	15	Januar/Dezember 1950 ...	13 754	2 120	505
109 b —: gekühlt, gefroren				Januar/Dezember 1950 ...	6 005	1 210	285	Belgien	114	12	3
Einfuhr	—	—	—	Belgien	145	29	7	Dänemark	383	98	23
Januar/Dezember 1950 ...	—	—	—	Frankreich	117	33	8	Jugoslawien	1 352	189	45
Dänemark	—	—	—	Ausfuhr nachstehend unter 109.				Niederlande	57	10	3
Ausfuhr nachstehend unter 109.				Einfuhr	—	—	—	Österreich	867	175	42
109 b —: gekühlt, gefroren				Januar/Dezember 1950 ...	—	—	—	Polen	242	37	9
Einfuhr	—	—	—	Belgien	—	—	—	Schweden	39	6	1
Januar/Dezember 1950 ...	—	—	—	Frankreich	—	—	—	Tschechoslowakei ...	1 018	128	31
Dänemark	—	—	—	Ausfuhr				Ungarn	1 054	161	39
Ausfuhr nachstehend unter 109.				Januar/Dezember 1950 ...	—	—	—	Austral. Bund	2 707	361	86
109 b —: gekühlt, gefroren				Einfuhr	—	—	—	Ausfuhr			
Einfuhr	—	—	—	Januar/Dezember 1950 ...	—	—	—	Januar/Dezember 1950 ...	4	2	7
Januar/Dezember 1950 ...	—	—	—	Ausfuhr nachstehend unter 109.				Ausfuhr			
Dänemark	—	—	—	Einfuhr	—	—	—	Ausfuhr			
Ausfuhr nachstehend unter 109.				Januar/Dezember 1950 ...	—	—	—	Ausfuhr			

Herstellungs- und Bestimmungsländer	dz = 100 kg	1000 DM	1000 \$	Herstellungs- und Bestimmungsländer	dz = 100 kg	1000 DM	1000 \$	Herstellungs- und Bestimmungsländer	dz = 100 kg	1000 DM	1000 \$	
118 Kaviar und Kaviarersatzstoffe (Fischrogen); Kaviarlake				121 Schildkröten				125 a Bienen, lebende o. Honig				
Einfuhr	58	8	2	Einfuhr	—	—	—	Einfuhr	Stock	—	—	
Januar/Dezember 1950 ...	939	156	35	Januar/Dezember 1950 ...	45	17	3	im Gewicht von dz	—	—	—	
Island	58	7	2	Ausfuhr	—	—	—	Januar/Dezember 1950 ...	—	—	—	
Ausfuhr	—	—	—	(in luftdicht verschlossenen Behältnissen unter 219 d)	—	—	—	im Gewicht von dz	—	—	—	
(in luftdicht verschlossenen Behältnissen unter 219 d)	—	—	—	Januar/Dezember 1950 ...	—	—	—	Ausfuhr	—	—	—	
Januar/Dezember 1950 ...	5 270	210	50	122 Süßwasserkrebse, Krebsfleisch, auch zubereitet				im Gewicht von dz	—	—	—	
Vorstehend n. g. Tiere				123 a Hummer, Langusten, auch in luftdicht verschlossenen Behältnissen				125 b Hirsche, Hunde, Vögel u. and. lebende Tiere, a. n. g.				
(119 a/c) Seemuscheln, lebend oder bloß abgekocht oder eingesalzen, auch von der Schale befreit:				Einfuhr	—	—	—	Einfuhr	dz	56	88	20
119 a Austern				Januar/Dezember 1950 ...	—	—	—	Januar/Dezember 1950 ...	1 204	1 046	238	
Einfuhr	Stück	—	—	Ausfuhr	—	—	—	Dänemark	1	5	1	
im Gewicht von dz	267 570	71	16	(in luftdicht verschlossenen Behältnissen unter 219 d)	—	—	—	Niederlande	20	36	8	
Januar/Dezember 1950 ...	253	—	—	Januar/Dezember 1950 ...	85	34	6	Franz.-Westafrika ...	2	14	3	
im Gewicht von dz	1 336 962	344	81	123 b Krabben (Garnelen, Granaten), Taschenkrebse u. and. Seekrebse, lebend, nicht lebend, bloß abgekocht oder eingesalzen				Britisch-Malaya	32	24	6	
Dänemark	1 316	—	—	Einfuhr	366	206	50	Chile	1	9	2	
Januar/Dezember 1950 ...	95 600	26	6	Januar/Dezember 1950 ...	1 842	1 092	257	Ausfuhr	7	104	25	
Niederlande	169 270	44	10	Norwegen	156	114	27	Januar/Dezember 1950 ...	132	495	110	
Ausfuhr	—	—	—	Union v. Südafrika ...	190	82	20	Schweiz	5	5	2	
im Gewicht von dz	—	—	—	V. St. v. Amerika	15	6	2	V. St. v. Amerika	1	91	21	
Januar/Dezember 1950 ...	—	—	—	Ausfuhr	—	—	—	Brasilien	1	6	1	
im Gewicht von dz	—	—	—	(in luftdicht verschlossenen Behältnissen unter 219 d)	—	—	—	Tierische Fette				
119 b Austernsetzlinge				Januar/Dezember 1950 ...	2	2	0	126 a Schmalz von Schweinen				
Einfuhr	Stück	—	—	123 c Mies- u. and. Seemuscheln				Einfuhr				
im Gewicht von dz	—	—	—	Einfuhr	91	58	14	Januar/Dezember 1950 ...	58 193	12 292	2 923	
Januar/Dezember 1950 ...	—	—	—	Januar/Dezember 1950 ...	580	302	73	Belgien	922 508	155 091	36 881	
im Gewicht von dz	—	—	—	Japan	91	58	14	Dänemark	3 987	836	199	
Ausfuhr	—	—	—	124 Seekrebse (auch Hummer), Seemuscheln, Schnecken und Schildkröten, auch Froschkeulen, in anderer Weise als durch bloßes Abkochen oder Einsalzen zubereitet				Frankreich	7 671	1 742	414	
im Gewicht von dz	—	—	—	Einfuhr	3	5	1	Frankreich	3 073	681	162	
Januar/Dezember 1950 ...	—	—	—	Januar/Dezember 1950 ...	23	50	12	Großbritannien	146	22	5	
im Gewicht von dz	—	—	—	Großbritannien	3	5	1	Niederlande	2 858	715	170	
119 c Mies- u. and. Seemuscheln				Januar/Dezember 1950 ...	34	12	2	Norwegen	17 784	3 979	946	
Einfuhr	dz	—	—	125 c Schmalz von Gänsen, Rindsmark u. and. schmalzartige Fette				Schweden	5 999	1 281	305	
im Gewicht von dz	300	4	1	Einfuhr	356	139	32	Algerien	100	23	5	
Januar/Dezember 1950 ...	3 857	51	13	Januar/Dezember 1950 ...	375	147	33	V. St. v. Amerika	16 575	3 013	717	
Ausfuhr	—	—	—	Großbritannien	25	6	1	Ausfuhr nachstehend unter 126.				
im Gewicht von dz	—	—	—	Januar/Dezember 1950 ...	330	132	31	126 b Oleomargarin				
Januar/Dezember 1950 ...	36 052	197	46	V. St. v. Amerika	—	—	—	Einfuhr	—	—	—	
120 Schnecken aller Art; Froschkeulen, frisch, bloß abgekocht oder eingesalzen				Januar/Dezember 1950 ...	—	—	—	Januar/Dezember 1950 ...	—	—	—	
Einfuhr	—	—	—	124 Seekrebse (auch Hummer), Seemuscheln, Schnecken und Schildkröten, auch Froschkeulen, in anderer Weise als durch bloßes Abkochen oder Einsalzen zubereitet				Ausfuhr nachstehend unter 126.				
Januar/Dezember 1950 ...	—	—	—	Einfuhr	3	5	1	126 c Schmalz von Gänsen, Rindsmark u. and. schmalzartige Fette				
Ausfuhr	30	5	1	Januar/Dezember 1950 ...	23	50	12	Einfuhr	356	139	32	
(in luftdicht verschlossenen Behältnissen unter 219 d)	—	—	—	Großbritannien	3	5	1	Januar/Dezember 1950 ...	375	147	33	
Januar/Dezember 1950 ...	6 581	451	107	Ausfuhr	—	—	—	Großbritannien	25	6	1	
Frankreich	30	5	1	(in luftdicht verschlossenen Behältnissen unter 219 d)	—	—	—	V. St. v. Amerika	330	132	31	
120 Schnecken aller Art; Froschkeulen, frisch, bloß abgekocht oder eingesalzen				Januar/Dezember 1950 ...	—	—	—	Ausfuhr nachstehend unter 126.				

Herstellungs- und Bestimmungsländer	dz = 100 kg	1000 DM	1000 \$	Herstellungs- und Bestimmungsländer	dz = 100 kg	1000 DM	1000 \$	Herstellungs- und Bestimmungsländer	dz = 100 kg	1000 DM	1000 \$
126 Schmalz von Schweinen, Oleomargarin, Schmalz von Gänsen, Rindsmark u. and. schmalzartige Fette				130 a Knochenfett; Abfallfette				131 b Fisch-, Robben-, Walspeck; Wal- u. and. Tranfett; Walknochenfett; Walratöl			
Einfuhr vorstehend unter 126 a/c.				Einfuhr				Einfuhr			
Ausfuhr				Ausfuhr				Ausfuhr			
Januar/Dezember 1950 ...				Januar/Dezember 1950 ...				Januar/Dezember 1950 ...			
Belgien				Belgien				Belgien			
Großbritannien				Großbritannien				Großbritannien			
Niederlande				Niederlande				Niederlande			
Norwegen				Norwegen				Norwegen			
Schweiz				Schweiz				Schweiz			
V. St. v. Amerika				V. St. v. Amerika				V. St. v. Amerika			
Dänemark				Dänemark				Dänemark			
Griechenland				Griechenland				Griechenland			
Italien				Italien				Italien			
Türkei				Türkei				Türkei			
V. St. v. Amerika				V. St. v. Amerika				V. St. v. Amerika			
127 Schweine- und Gänsefett, roh (Schweinspeck unter 109 a/b und Flomen unter 128 a); Grieben zum Genuß				130 b Stearinteer				132 Tierfett, a. n. g. (Pferdefett, Hirschtalg usw.)			
Einfuhr				Einfuhr				Einfuhr			
Januar/Dezember 1950 ...				Januar/Dezember 1950 ...				Januar/Dezember 1950 ...			
Ausfuhr				Ausfuhr				Ausfuhr			
Januar/Dezember 1950 ...				Januar/Dezember 1950 ...				Januar/Dezember 1950 ...			
128 a Schweinflomen (Fliesen, Liesen, Schmer)				131 a 1 Walöl, nicht gehärtet				Erzeugnisse von landwirtschaftlichen Nutztieren, a. n. g.			
Einfuhr				Einfuhr				Einfuhr			
Januar/Dezember 1950 ...				Januar/Dezember 1950 ...				Januar/Dezember 1950 ...			
Belgien				Belgien				Belgien			
Dänemark				Dänemark				Dänemark			
Frankreich				Frankreich				Frankreich			
Niederlande				Niederlande				Niederlande			
Ausfuhr vorstehend unter 127.				Ausfuhr				Ausfuhr			
Januar/Dezember 1950 ...				Januar/Dezember 1950 ...				Januar/Dezember 1950 ...			
128 b Premier jus				131 a 2 Fisch- und Robbentran, nicht gehärtet				133 a Milch, frisch, auch entkeimt oder peptonisiert; Magermilch			
Einfuhr				Einfuhr				Einfuhr			
Januar/Dezember 1950 ...				Januar/Dezember 1950 ...				Januar/Dezember 1950 ...			
Ausfuhr vorstehend unter 127.				Ausfuhr				Ausfuhr			
Januar/Dezember 1950 ...				Januar/Dezember 1950 ...				Januar/Dezember 1950 ...			
129 Talg von Rindern und Schafen, roh oder geschmolzen; Preßtalg				133 b Rahm, frisch, auch entkeimt oder peptonisiert				133 c Buttermilch, Molken, Milei			
Einfuhr				Einfuhr				Einfuhr			
Januar/Dezember 1950 ...				Januar/Dezember 1950 ...				Januar/Dezember 1950 ...			
Belgien				Belgien				Belgien			
Großbritannien				Großbritannien				Großbritannien			
Niederlande				Niederlande				Niederlande			
Portugal				Portugal				Portugal			
V. St. v. Amerika				V. St. v. Amerika				V. St. v. Amerika			
Argentinien				Argentinien				Argentinien			
Uruguay				Uruguay				Uruguay			
Ausfuhr				Ausfuhr				Ausfuhr			
Januar/Dezember 1950 ...				Januar/Dezember 1950 ...				Januar/Dezember 1950 ...			
Schweiz				Schweiz				Schweiz			

Herstellungs- und Bestimmungsländer	dz =100 kg	1000 DM	1000 \$	Herstellungs- und Bestimmungsländer	dz =100 kg	1000 DM	1000 \$	Herstellungs- und Bestimmungsländer	dz =100 kg	1000 DM	1000 \$
134 Milchbutter, Butterschmalz				135 d —: Tafelkäse in Einzelpackungen von 2½ kg Rohgewicht oder darunter				138 Eiweiß, flüssig oder gefroren, auch in luftdicht verschlossenen Behältnissen			
Einfuhr	30 011	12 970	3 084	Einfuhr	409	159	38	Einfuhr	63	13	3
Januar/Dezember 1950 ...	456 595	270 285	50 006	Januar/Dezember 1950 ...	2 473	687	162	Januar/Dezember 1950 ...	1 219	235	53
Dänemark	1 615	713	169	Dänemark	47	7	2	Frankreich	50	8	2
Irland	2 500	1 055	251	Italien	329	141	34	China	13	5	1
Niederlande	12 702	5 573	1 326	Norwegen	15	5	1	Ausfuhr	—	—	—
Norwegen	1 059	431	102	Ausfuhr	238	72	18	(in luftdicht verschlossenen Behältnissen unter 219 d)	—	—	—
Schweden	11 813	5 056	1 202	Januar/Dezember 1950 ...	1 415	401	96	Januar/Dezember 1950 ...	—	—	—
Tschechoslowakei ...	320	141	34	Belgien	51	11	3				
Ausfuhr	1 016	506	121	Luxemburg	104	28	7				
(in luftdicht verschlossenen Behältnissen unter 219 d)	—	—	—	Saargebiet	83	33	8				
Januar/Dezember 1950 ...	1 016	506	121								
Frankreich	1 016	506	121								
				135 e —: anderer				139 Honig in Stöcken, Körben, Kasten mit lebenden Bienen			
				Einfuhr	53	16	4	Einfuhr	—	—	—
				Januar/Dezember 1950 ...	3 214	500	175	Januar/Dezember 1950 ...	—	—	—
135 a Hartkäse, außer Margarinekäse (206): Tafelkäse in Einzelpackungen von 2½ kg Rohgewicht oder darunter				Italien	26	9	2	Ausfuhr	—	—	—
Einfuhr	262	73	17	Niederlande	27	7	2	Januar/Dezember 1950 ...	—	—	—
Januar/Dezember 1950 ...	14 477	3 477	823	Ausfuhr	—	—	—				
Niederlande	229	64	15	(in luftdicht verschlossenen Behältnissen unter 219 d)	—	—	—				
Schweiz	17	5	1	Januar/Dezember 1950 ...	264	70	16				
Ausfuhr	20	4	1								
(in luftdicht verschlossenen Behältnissen unter 219 d)	—	—	—								
Januar/Dezember 1950 ...	303	96	22	136 Eier von Federvieh und Federwild				140 Honig in Waben oder ausgelassen oder in Stöcken usw. (o. lebende Bienen); künstlicher Honig			
				Einfuhr	1000 St.			Einfuhr	7 072	657	156
				im Gewicht von dz	137 987	24 835	5 907	Januar/Dezember 1950 ...	54 820	5 958	1 420
				Januar/Dezember 1950 ...	77 727			Großbritannien	102	10	2
				im Gewicht von dz	1 908 949	310 094	73 734	Jugoslawien	140	20	5
				Belgien	1 104 747			Niederlande	1 460	178	43
135 b —: anderer				Dänemark	901	164	39	V. St. v. Amerika	934	77	18
Einfuhr	24 464	6 241	1 485	Finnland	13 528	2 323	552	Cuba	766	58	14
Januar/Dezember 1950 ...	416 131	91 152	21 678	Frankreich	324	57	14	Guatemala	190	15	4
Dänemark	6 634	1 644	391	Jugoslawien	8 114	1 357	323	Haiti (Rep.)	119	13	3
Finnland	301	47	11	Niederlande	120	21	5	Mexiko	698	59	14
Irland	79	20	5	Norwegen	87 097	16 091	3 826	Argentinien	1 442	121	29
Italien	139	79	19	Polen	452	78	19	Chile	1 192	104	24
Niederlande	16 074	4 158	989	Rumänien	3 561	542	129	Ausfuhr	—	—	—
Schweden	198	45	11	Schweden	882	134	32	(in luftdicht verschlossenen Behältnissen unter 219 d)	—	—	—
Schweiz	14	5	1	Tschechoslowakei ...	19 708	3 591	854	Januar/Dezember 1950 ...	—	—	—
Neuseeland	1 019	241	57	Januar/Dezember 1950 ...	1 368	178	42				
Ausfuhr	357	124	30	Franz.-Marokko	1 932	299	72				
(in luftdicht verschlossenen Behältnissen unter 219 d)	—	—	—	Ausfuhr	—	—	—				
Januar/Dezember 1950 ...	19 885	6 755	1 604	im Gewicht von dz	—	—	—				
Belgien	316	109	26	Januar/Dezember 1950 ...	4	2	0				
Luxemburg	41	15	4	im Gewicht von dz	1						
				137 Eigelb, flüssig oder gefroren; eingeschlagene Eier; auch getrocknet oder gepulvert; alle diese auch in luftdicht verschlossenen Behältnissen				141 Bienen- u. and. Insektenwachs, roh, Waben, natürliche, o. Honig			
				Einfuhr	dz			Einfuhr	516	247	58
				Januar/Dezember 1950 ...	7 057	2 694	642	Januar/Dezember 1950 ...	3 620	1 541	356
				Dänemark	35 558	14 748	3 511	Frankreich	50	26	6
135 c Weichkäse, außer Margarinekäse (206): Quark aus Magermilch, Molkeniweiß				Niederlande	159	49	11	Portugal	51	25	6
Einfuhr	—	—	—	Norwegen	46	16	4	Franz.-Marokko	15	7	2
Januar/Dezember 1950 ...	21	2	0	Polen	51	11	3	Franz.-Westafrika ...	23	9	2
Ausfuhr	110	25	6	Schweden	600	127	30	Port.-Westafrika ...	47	19	4
(in luftdicht verschlossenen Behältnissen unter 219 d)	—	—	—	China	115	35	9	M. v. Dt.-Ostafrika ...	29	14	3
Januar/Dezember 1950 ...	541	99	23	V. St. v. Amerika	4 939	2 039	485	EV	8	5	1
Belgien	55	17	4	Januar/Dezember 1950 ...	1 147	417	100	Guatemala	25	11	3
V. St. v. Amerika	52	7	2	Ausfuhr	—	—	—	Brasilien	187	90	22
				(in luftdicht verschlossenen Behältnissen unter 219 d)	—	—	—	Chile	50	26	6
				Januar/Dezember 1950 ...	11	3	1	V. St. v. Am. i. Mitt.-Am.	19	9	2
								Ausfuhr	—	—	—
								Januar/Dezember 1950 ...	10	5	2

Herstellungs- und Bestimmungsländer	dz =100 kg	1000 DM	1000 \$	Herstellungs- und Bestimmungsländer	dz =100 kg	1000 DM	1000 \$	Herstellungs- und Bestimmungsländer	dz =100 kg	1000 DM	1000 \$
Walrat und Hausenblase				144 c nach der Schur gewaschen (Fabrikwäsche, handgewaschene Wolle) sowie Gerber- und Hautwolle (Pelade)				144 f nach der Schur gewaschen (Fabrikwäsche, handgewaschene Wolle) sowie Gerber- und Hautwolle (Pelade)			
142 Walrat (Spermazeti)				Einfuhr				Einfuhr			
Einfuhr	11	3	1	4 709	6 237	1 484		3 828	4 734	1 124	
Januar/Dezember 1950 ...	236	35	9	Januar/Dezember 1950 ...	79 551	77 416	18 414	Januar/Dezember 1950 ...	49 047	41 292	9 821
Ausfuhr	—	—	—	Belgien	1 294	1 783	424	Belgien	447	607	144
Januar/Dezember 1950 ...	—	—	—	Frankreich	315	439	105	Frankreich	298	400	95
				" LV	25	24	6	Großbritannien	849	1 107	263
				Großbritannien	351	457	109	Union v. Südafrika ...	187	137	32
				Union v. Südafrika ...	546	774	184	Argentinien	259	314	75
				Pakistan	53	44	10	Uruguay	316	350	83
				Argentinien	75	99	24	Austral. Bund	689	795	189
				Uruguay	112	159	38	Neuseeland	783	1 024	243
				Austral. Bund	1 715	2 188	520	Ausfuhr	111	210	50
				" LV	47	81	19	Januar/Dezember 1950 ...	2 727	2 677	637
				Neuseeland	176	189	45	Niederlande LV	111	210	50
				Ausfuhr	133	195	46				
				Januar/Dezember 1950 ...	1 945	2 387	567				
				Belgien PV	133	195	46				
143 Hausenblase, echte und unechte (z. B. Agar-Agar)				(144 d/f) Kreuzzuchtvolle:				(145 a 1/c) Haare, roh, auch gesotten:			
Einfuhr				144 d im Schweiße				145 a 1 Haare des Schafkamels (Alpaka [Pako], Guanako, Lama, Vicunna), des Kamels			
Einfuhr	144	120	29	Einfuhr	11 947	10 391	2 471	Einfuhr	602	468	112
Januar/Dezember 1950 ...	694	560	132	Januar/Dezember 1950 ...	258 325	146 292	34 854	Januar/Dezember 1950 ...	3 666	1 869	445
China	48	46	11	Belgien	134	145	35	Belgien	17	20	5
Japan	93	70	17	Großbritannien	208	254	60	Großbritannien	87	64	15
Ausfuhr	—	—	—	Union v. Südafrika ...	356	139	33	Union v. Südafrika ...	28	19	5
Januar/Dezember 1950 ...	26	34	7	" LV	644	573	136	China	254	225	54
				M. v. Dt.-Südwestafr.	73	35	8	Peru	212	139	33
				Indien	29	35	8	Ausfuhr	—	—	—
				Argentinien	1 674	1 157	275	Januar/Dezember 1950 ...	0	1	0
				" LV	1 495	905	215				
				Chile	844	757	180				
				Uruguay	497	332	79				
				Austral. Bund	1 359	1 673	398				
				" LV	4 163	3 886	924				
				Neuseeland	468	498	119				
				Ausfuhr	10	17	4				
				Januar/Dezember 1950 ...	525	135	32				
				Schweiz LV	10	17	4				
144 b Rückenwäsche				144 e Rückenwäsche				145 a 2 Ziegenhaare			
Einfuhr				Einfuhr				Einfuhr			
Einfuhr	2 203	2 562	609	Einfuhr	4 027	4 761	1 134	Einfuhr	3 456	1 070	255
Januar/Dezember 1950 ...	26 680	26 215	6 236	Januar/Dezember 1950 ...	36 157	30 860	7 338	Januar/Dezember 1950 ...	29 272	7 494	1 780
Belgien	151	244	58	Belgien	255	338	80	Frankreich	150	65	16
Frankreich	166	195	46	Frankreich	422	453	108	Griechenland	147	36	9
Großbritannien	597	649	154	Großbritannien	2 182	2 695	617	Großbritannien	622	231	55
Union v. Südafrika ...	68	88	21	Irland	180	215	51	Portugal	791	124	29
Argentinien	49	74	18	Union v. Südafrika ...	158	179	43	Schweden	201	38	9
Austral. Bund	174	229	55	Indien	9	11	3	Spanien	136	25	6
" LV	66	69	16	Argentinien	230	231	55	Ägypten	42	16	4
Neuseeland	932	1 014	241	Chile	104	100	24	Iran	391	157	37
Ausfuhr	—	—	—	übr. Brit.-Amerika ...	48	72	17	Türkei	144	78	19
Januar/Dezember 1950 ...	15	14	3	Austral. Bund	267	367	88	V. St. v. Amerika	810	294	70
				Neuseeland	172	200	48	Ausfuhr	0	1	0
				Ausfuhr	—	—	—	Januar/Dezember 1950 ...	1	7	1
				Januar/Dezember 1950 ...	—	—	—				

Herstellungs- und Bestimmungsländer	dz =100 kg	1000 DM	1000 \$	Herstellungs- und Bestimmungsländer	dz =100 kg	1000 DM	1000 \$	Herstellungs- und Bestimmungsländer	dz =100 kg	1000 DM	1000 \$
145 c Rindvieh-, Hirsch-, Hunde-, Schweine- u. ähnl. grobe Tierhaare				147 b —: gereinigt				151 a Borsten (natürliche)			
Einfuhr	2 401	590	140	Einfuhr	0	1	0	Einfuhr	605	650	156
Januar/Dezember 1950 ...	32 723	6 227	1 474	Januar/Dezember 1950 ...	1 495	1 313	313	Januar/Dezember 1950 ...	3 603	4 023	955
Belgien	238	26	6	Ausfuhr	251	197	47	Frankreich	123	79	19
Großbritannien	391	61	14	Januar/Dezember 1950 ...	2 579	2 441	578	Großbritannien	172	166	40
Italien	50	8	2	Belgien	LV	51	66	Schweiz	17	25	6
Niederlande	64	14	3	Großbritannien... LV	119	24	6	U. d. S. Sowjetrep. ...	7	8	2
Österreich	70	12	3	Schweiz	LV	59	96	China	243	304	73
Portugal	82	12	3	Union v. Südafra... LV	22	9	2	Indien	26	58	14
Schweden	100	21	5					V. St. v. Amerika	9	6	1
Franz.-Marokko	15	8	2					Ausfuhr	72	123	32
Indien	15	8	2					Januar/Dezember 1950 ...	370	654	158
V. St. v. Amerika	1 265	399	95					Dänemark	7	14	4
Mexiko	10	8	2					Griechenland	1	7	2
Argentinien	40	6	1					Großbritannien	12	29	7
								Niederlande	4	11	4
Ausfuhr	—	—	—	148 a Reiherfedern, nicht zugerichtet				Norwegen	1	6	1
Januar/Dezember 1950 ...	25	42	10	Einfuhr	kg			Schweden	28	16	4
				Januar/Dezember 1950 ...	20	13	3	V. St. v. Amerika	9	22	5
				Dänemark	94	78	18				
				Dänemark	18	9	2				
				Ausfuhr	—	—	—				
				Januar/Dezember 1950 ...	—	—	—				
								151 b Borstenersatzstoffe (künstliche Borsten) aus Horn, Fischbein od. and. tierischen Stoffen			
								Einfuhr	—	—	—
								Januar/Dezember 1950 ...	—	—	—
146 Pferdehaare (aus der Mähne oder dem Schweife), auch gesotten				148 b Straußfedern, nicht zugerichtet				Ausfuhr	6	5	1
Einfuhr	862	737	175	Einfuhr	kg			Januar/Dezember 1950 ...	90	82	20
Januar/Dezember 1950 ...	8 208	6 773	1 620	Januar/Dezember 1950 ...	1 017	49	12				
Dänemark	8	11	3	Ausfuhr	—	—	—				
Frankreich	92	102	24	Januar/Dezember 1950 ...	—	—	—				
Großbritannien	95	63	15					152 Seidengehäuse (Seidenkokons)			
Irland	5	5	1					Einfuhr	—	—	—
Schweden	15	19	5					Januar/Dezember 1950 ...	—	—	—
Spanien	58	12	3					Ausfuhr	—	—	—
V. St. v. Amerika	523	479	114	148 c Hühner-, Enten- u. and. Schmuckfedern, nicht zugerichtet				Januar/Dezember 1950 ...	—	—	—
Canada	9	6	1	Einfuhr	dz						
Mexiko	13	13	3	Januar/Dezember 1950 ...	5	43	10				
Paraguay	43	25	6	Januar/Dezember 1950 ...	181	590	137				
				Dänemark	0	9	2				
Ausfuhr	—	—	—	Frankreich	2	16	4				
Januar/Dezember 1950 ...	51	39	9	Niederlande	1	10	2				
				Ausfuhr	0	1	0				
				Januar/Dezember 1950 ...	7	8	1				
								(153/5) Felle und Häute sowie Teile davon:			
								153 a Kalbfelle, roh: grün, gesalzen (naß)			
147 a Bettfedern: ungeriegt, roh oder zugerichtet (geschlissen usw.)				149 Vogelbälge und Teile davon, auch gefärbt, getrocknet, nicht zugerichtet				Einfuhr	1 650	927	221
Einfuhr	5 557	4 971	1 182	Einfuhr	0	12	3	Januar/Dezember 1950 ...	11 531	5 730	1 367
Januar/Dezember 1950 ...	61 448	46 455	11 044	Januar/Dezember 1950 ...	25	258	60	Finland	89	62	15
Belgien	142	24	6	Niederlande	0	12	3	Frankreich	80	49	12
Dänemark	235	120	29	Ausfuhr	—	—	—	Italien	LV	123	109
Frankreich	2 512	1 639	390	Januar/Dezember 1950 ...	—	—	—	Polen	329	265	63
„ LV	35	35	8					V. St. v. Amerika	214	106	25
Großbritannien	533	748	178					Argentinien	48	21	5
Irland	146	94	23					Uruguay	767	315	75
Italien	716	1 080	257					Ausfuhr	—	—	—
Jugoslawien	206	355	84					Januar/Dezember 1950 ...	—	—	—
Niederlande	99	51	12	150 Federkiele (Federspulen), auch gefärbt oder gezogen							
Polen	55	33	8	Einfuhr	6	1	0				
Rumänien	LV	50	13	Januar/Dezember 1950 ...	60	22	2				
Schweden	5	6	1	Ausfuhr	—	—	—				
Tschechoslowakei ...	35	68	16	Januar/Dezember 1950 ...	—	—	—	153 b —: gekalkt, getrocknet (trocken)			
Ungarn	205	224	53					Einfuhr	529	221	53
China	539	411	98					Januar/Dezember 1950 ...	5 857	2 335	557
V. St. v. Amerika . LV	41	26	6					Äthiopien	102	38	9
								Übr. Brit.-Asien	32	7	2
Ausfuhr	1	1	0					Argentinien	96	49	12
Januar/Dezember 1950 ...	23	11	2					Uruguay	299	127	30
								Ausfuhr	—	—	—
								Januar/Dezember 1950 ...	—	—	—

Herstellungs- und Bestimmungsländer	dz =100 kg	1000 DM	1000 \$	Herstellungs- und Bestimmungsländer	dz =100 kg	1000 DM	1000 \$	Herstellungs- und Bestimmungsländer	dz =100 kg	1000 DM	1000 \$
153 o Ziegenfelle, roh, auch gespalten				153 r Reh-, Esel-, Maultier-, Wildschwein-, Robben-, Seehund- u. and. Felle und Häute zur Lederbereitung, roh, auch enthaart (Blößen) und gespalten, jedoch nicht weiter bearbeitet				155 Felle zu Pelzwerk, roh, außer Hasen- und Kaninchenfellen (unter 154 a/b)			
Einfuhr	Stück 541 770	2 736	649	Einfuhr	Stück 84 937	596	142	Einfuhr	1 034	3 484	830
im Gewicht von dz	3 883			im Gewicht von dz	1 821			Januar/Dezember 1950 ...	13 080	43 455	10 336
Januar/Dezember 1950 ...	5 244 164	23 884	5 672	Januar/Dezember 1950 ...	667 891	4 240	1 005	Belgien	8	21	5
im Gewicht von dz	36 863			im Gewicht von dz	11 529			Dänemark	19	96	23
Bulgarien	16 000	81	19	Großbritannien	2 220	22	5	Frankreich	18	97	23
Frankreich	7 180	54	13	Niederlande	2 694	5	1	Großbritannien	309	1 434	341
Griechenland	64 500	304	72	Norwegen	1 680	68	16	Italien	132	188	45
Großbritannien	2 600	17	4	Schweden	4 960	268	69	Niederlande	271	133	32
Italien	2 000	6	1	Schweiz	1 659	8	2	Norwegen	7	176	42
Portugal	37 710	209	50	Britisch-Somaliland ..	52 000	33	8	Portugal	29	21	5
Spanien	11 736	55	13	Union v. Südafrika ..	1 300	34	8	Schweden	28	666	159
Ägypten	41 741	131	31	Britisch-Malaya	2 435	34	8	Schweiz	11	23	6
Kenya und Uganda ..	58 200	318	76	Übr. Brit.-Asien	1 000	6	1	Spanien	34	33	8
Britisch-Somaliland ..	13 290	68	16	Guatemala	1 600	9	2	Tschechoslowakei	28	27	6
Nigeria	27 959	148	35	Argentinien	330	5	1	M. v. Dt.-Südwestafr.	11	246	58
Union v. Südafrika ..	8 090	44	10	Brasilien	3 432	18	4	Arabien	13	8	2
Algerien	48 400	203	48	Columbien	2 552	19	5	Türkei	10	11	2
Franz.-Marokko	1 128	8	2	Uruguay	3 030	37	9	Pakistan	3	19	5
Tunesien	5 400	21	5	Ausfuhr	—	—	—	V. St. v. Amerika	65	214	51
M. v. Dt.-Ostafrika ..	9 900	68	16	im Gewicht von dz	—	—	—	Canada	1	18	4
China	19 019	106	25	Januar/Dezember 1950 ...	169	2	1	Argentinien	35	47	11
Iran	75 190	422	101	im Gewicht von dz	2			Ausfuhr nachstehend unter 155 a/b.			
Türkei	10 838	72	17	153 s Leimleder				155 a Felle zu Pelzwerk, roh, außer Hasen- und Kaninchenfellen (unter 154 a/b)			
Indien	11 405	56	13	Einfuhr	dz 13 141	301	72	Einfuhr vorstehend unter 155.			
Pakistan	25 000	126	30	Januar/Dezember 1950 ...	103 450	1 922	457	Ausfuhr	478	729	175
Indonesien	29 100	133	32	Belgien	440	5	1	Januar/Dezember 1950 ...	10 110	8 211	1 952
V. St. v. Amerika	5 200	18	4	Luxemburg	582	5	1	Belgien	409	118	28
Argentinien	4 634	35	8	Großbritannien	849	43	10	Großbritannien	6	16	4
Chile	5 550	33	8	Italien	3 241	62	15	Österreich	7	5	1
Ausfuhr	—	—	—	Niederlande	4 999	93	22	Schweiz	13	72	18
im Gewicht von dz	—	—	—	Polen	310	9	2	V. St. v. Amerika	43	511	122
Januar/Dezember 1950 ...	—	—	—	Schweden	245	6	2	Peru	0	7	2
im Gewicht von dz	—	—	—	Indien	1 953	66	16	155 b Abfälle der unter 155 a genannten Felle			
153 p Zickelfelle, roh, auch gespalten				Dominik. Republik ..	188	8	2	Einfuhr vorstehend unter 155.			
Einfuhr	Stück 191 588	575	139	Ausfuhr	—	—	—	Ausfuhr	—	—	—
im Gewicht von dz	549			Januar/Dezember 1950 ...	2 064	157	37	Januar/Dezember 1950 ...	0	2	0
Januar/Dezember 1950 ...	1 812 505	5 471	1 307	154 a Hasenfelle, roh				h. 155 b Felle, unvollständig angemeldet			
im Gewicht von dz	5 287			Einfuhr	Stück 1 600	2	1	Ausfuhr	—	—	—
Griechenland	29 000	122	29	im Gewicht von dz	4			Januar/Dezember 1950 ...	—	—	—
Italien	16 904	44	11	Januar/Dezember 1950 ...	249 336	370	87	Tierische Rohstoffe, a. n. g., und Abgänge			
„ LV	10 200	37	9	im Gewicht von dz	483			156 a Hörner, Geweihe, gefärbte Stücke von Hirschgeweihe, roh, zu Schnitzzwecken			
Norwegen	4 995	6	1	Ausfuhr	—	—	—	Einfuhr	1 543	145	35
Österreich	5 599	24	6	im Gewicht von dz	—	—	—	Januar/Dezember 1950 ...	9 775	925	217
„ LV	2 671	7	2	Januar/Dezember 1950 ...	177 939	167	52	Frankreich	142	28	7
Portugal	45 970	167	40	im Gewicht von dz	252			Großbritannien	181	38	9
„ LV	4 560	16	4	154 b Kaninchenfelle, roh				Türkei	491	13	3
Spanien	41 992	75	18	Einfuhr	dz 970	340	82	Indien	543	59	14
Argentinien	24 632	66	16	Januar/Dezember 1950 ...	12 157	4 822	1 146	Ausfuhr	1	1	0
Chile	3 260	8	2	Belgien	56	42	10	Januar/Dezember 1950 ...	392	28	6
Ausfuhr	—	—	—	Frankreich	230	83	20	156 a Hörner, Geweihe, gefärbte Stücke von Hirschgeweihe, roh, zu Schnitzzwecken			
im Gewicht von dz	—	—	—	Großbritannien	163	76	18	Einfuhr	1 543	145	35
Januar/Dezember 1950 ...	—	—	—	Italien	271	35	8	Januar/Dezember 1950 ...	9 775	925	217
im Gewicht von dz	—	—	—	Niederlande	92	45	11	Frankreich	142	28	7
153 q Fisch- und Kriechtierhäute, roh				„ LV	20	8	2	Großbritannien	181	38	9
Einfuhr	Stück 46 555	331	80	Schweiz	129	47	12	Türkei	491	13	3
im Gewicht von dz	109			Ausfuhr	100	51	12	Indien	543	59	14
Januar/Dezember 1950 ...	534 776	4 178	996	im Gewicht von dz	—	—	—	Ausfuhr	1	1	0
im Gewicht von dz	1 769			Januar/Dezember 1950 ...	177 939	167	52	Januar/Dezember 1950 ...	—	—	—
Thailand (Siam)	2 572	34	9	im Gewicht von dz	252			156 a Hörner, Geweihe, gefärbte Stücke von Hirschgeweihe, roh, zu Schnitzzwecken			
Indien	26 305	63	15	Einfuhr	dz 970	340	82	Einfuhr	1 543	145	35
Britisch-Malaya	2 579	48	11	Januar/Dezember 1950 ...	12 157	4 822	1 146	Januar/Dezember 1950 ...	9 775	925	217
Indonesien	11 004	161	38	Belgien	56	42	10	Frankreich	142	28	7
V. St. v. Amerika	1 315	16	4	Frankreich	230	83	20	Großbritannien	181	38	9
Austral. Bund	2 500	7	2	Großbritannien	163	76	18	Türkei	491	13	3
Ausfuhr	—	—	—	Italien	271	35	8	Indien	543	59	14
im Gewicht von dz	—	—	—	Niederlande	92	45	11	Ausfuhr	1	1	0
Januar/Dezember 1950 ...	10 716	5	0	„ LV	20	8	2	Januar/Dezember 1950 ...	392	28	6
im Gewicht von dz	2			Schweiz	129	47	12	156 a Hörner, Geweihe, gefärbte Stücke von Hirschgeweihe, roh, zu Schnitzzwecken			
153 r Reh-, Esel-, Maultier-, Wildschwein-, Robben-, Seehund- u. and. Felle und Häute zur Lederbereitung, roh, auch enthaart (Blößen) und gespalten, jedoch nicht weiter bearbeitet				Ausfuhr	100	51	12	Einfuhr	1 543	145	35
Einfuhr	Stück 84 937	596	142	im Gewicht von dz	—	—	—	Januar/Dezember 1950 ...	9 775	925	217
im Gewicht von dz	1 821			Januar/Dezember 1950 ...	177 939	167	52	Frankreich	142	28	7
Januar/Dezember 1950 ...	667 891	4 240	1 005	im Gewicht von dz	252			Großbritannien	181	38	9
im Gewicht von dz	11 529			154 a Hasenfelle, roh				Türkei	491	13	3
Großbritannien	2 220	22	5	Einfuhr	Stück 1 600	2	1	Indien	543	59	14
Niederlande	2 694	5	1	im Gewicht von dz	4			Ausfuhr	1	1	0
Norwegen	1 680	68	16	Januar/Dezember 1950 ...	249 336	370	87	Januar/Dezember 1950 ...	392	28	6
Schweden	4 960	268	69	im Gewicht von dz	483			156 a Hörner, Geweihe, gefärbte Stücke von Hirschgeweihe, roh, zu Schnitzzwecken			
Schweiz	1 659	8	2	Ausfuhr	—	—	—	Einfuhr	1 543	145	35
Britisch-Somaliland ..	52 000	33	8	im Gewicht von dz	—	—	—	Januar/Dezember 1950 ...	9 775	925	217
Union v. Südafrika ..	1 300	34	8	Januar/Dezember 1950 ...	177 939	167	52	Frankreich	142	28	7
Britisch-Malaya	2 435	34	8	im Gewicht von dz	252			Großbritannien	181	38	9
Übr. Brit.-Asien	1 000	6	1	154 b Kaninchenfelle, roh				Türkei	491	13	3
Guatemala	1 600	9	2	Einfuhr	dz 970	340	82	Indien	543	59	14
Argentinien	330	5	1	Januar/Dezember 1950 ...	12 157	4 822	1 146	Ausfuhr	1	1	0
Brasilien	3 432	18	4	Belgien	56	42	10	Januar/Dezember 1950 ...	392	28	6
Columbien	2 552	19	5	Frankreich	230	83	20	156 a Hörner, Geweihe, gefärbte Stücke von Hirschgeweihe, roh, zu Schnitzzwecken			
Uruguay	3 030	37	9	Großbritannien	163	76	18	Einfuhr	1 543	145	35
Ausfuhr	—	—	—	Italien	271	35	8	Januar/Dezember 1950 ...	9 775	925	217
im Gewicht von dz	—	—	—	Niederlande	92	45	11	Frankreich	142	28	7
Januar/Dezember 1950 ...	169	2	1	„ LV	20	8	2	Großbritannien	181	38	9
im Gewicht von dz	2			Schweiz	129	47	12	Türkei	491	13	3
153 s Leimleder				Ausfuhr	100	51	12	Indien	543	59	14
Einfuhr	dz 13 141	301	72	im Gewicht von dz	—	—	—	Ausfuhr	1	1	0
Januar/Dezember 1950 ...	103 450	1 922	457	Januar/Dezember 1950 ...	177 939	167	52	Januar/Dezember 1950 ...	392	28	6
Belgien	440	5	1	im Gewicht von dz	252			156 a Hörner, Geweihe, gefärbte Stücke von Hirschgeweihe, roh, zu Schnitzzwecken			
Luxemburg	582	5	1	154 a Hasenfelle, roh				Einfuhr	1 543	145	35
Großbritannien	849	43	10	Einfuhr	Stück 1 600	2	1	Januar/Dezember 1950 ...	9 775	925	217
Italien	3 241	62	15	im Gewicht von dz	4			Frankreich	142	28	7
Niederlande	4 999	93	22	Januar/Dezember 1950 ...	249 336	370	87	Großbritannien	181	38	9
Polen	310	9	2	im Gewicht von dz	483			Türkei	491	13	3
Schweden	245	6	2	Ausfuhr	—	—	—				

Herstellungs- und Bestimmungsländer	dz =100 kg	1000 DM	1000 \$	Herstellungs- und Bestimmungsländer	dz =100 kg	1000 DM	1000 \$	Herstellungs- und Bestimmungsländer	dz =100 kg	1000 DM	1000 \$
156 b Knochen, -zapfen, Hufe, Klauen, Vogelschnäbel, roh, zu Schnitzzwecken				157 a Därme, Magen von Vieh, nicht zum Ge- nuß; tierische Blasen (außer Hausenblase)				159 a Schwämme (Meerschwämme), roh oder bloß geklopft, auch Abfälle von bearbeiteten Schwämmen			
Einfuhr	1 210	42	10	Einfuhr	10 931	6 309	1 502	Einfuhr	17	102	25
Januar/Dezember 1950 ...	4 068	163	38	Januar/Dezember 1950 ...	138 990	59 762	14 081	Januar/Dezember 1950 ...	352	1 925	458
Belgien	87	5	1	Belgien	855	375	89	Belgien	3	18	4
Frankreich	191	6	1	Dänemark	2 437	529	126	Frankreich	0	5	1
Franz.-Marokko	494	11	3	Frankreich	715	483	115	Griechenland	5	40	10
Argentinien	291	16	4	Griechenland	36	50	12	Italien	4	17	4
Ausfuhr	—	—	—	Großbritannien	1 619	449	107	Jugoslawien	1	8	2
Januar/Dezember 1950 ...	175	8	2	Irland	44	6	2	Tunesien	3	12	3
156 c Elfenbein (Elefanten- und ähnl. Tier- zähne), roh, zu Schnitzzwecken; Abfälle davon				157 b Goldschlägerhäutchen, zugeschnitten, Goldschlägerformen				159 b Schwämme, bearbeitet, gefaßt			
Einfuhr	1	2	1	Einfuhr	344	257	61	Einfuhr	1	6	1
Januar/Dezember 1950 ...	73	94	21	Januar/Dezember 1950 ...	1 833	1 282	302	Januar/Dezember 1950 ...	9	67	15
Ausfuhr	—	—	—	Belgien	13	5	1	Italien	1	5	1
Januar/Dezember 1950 ...	—	—	—	Dänemark	226	148	36	Ausfuhr	0	1	0
156 d Muschelschalen, Korallen, roh, auch gepulvert oder gemahlen; Kauris, Schild- krötenschalen, Tierstacheln, Walfischbart (rohes Fischbein); sonst. tierische Schnitz- stoffe, roh				157 c Goldschlägerhäutchen, zugeschnitten, Goldschlägerformen				160 a Ambra, Bibergeil, Bisam (Moschus), Zibet			
Einfuhr	5 827	254	61	Einfuhr	—	—	—	Einfuhr	6	2	0
Januar/Dezember 1950 ...	64 863	3 097	737	Januar/Dezember 1950 ...	26	37	8	Januar/Dezember 1950 ...	266	87	18
Island	65	6	2	Ausfuhr	—	—	—	Ausfuhr nachstehend unter 160.			
Niederlande	4 609	18	4	Januar/Dezember 1950 ...	—	—	—	160 b Rohe tierische Stoffe, a. n. g., z. B. Amei- sen-, Fischeier, spanische Fliegen, Tier- flechsen			
Brit.-Ägypt.Sudan...	24	6	2	Einfuhr	—	—	—	Einfuhr	2 397	316	76
Japan	41	5	1	Januar/Dezember 1950 ...	—	—	—	Januar/Dezember 1950 ...	7 176	1 391	333
Indien	45	8	2	Ausfuhr	—	—	—	Belgien	138	41	10
Britisch-Malaya	502	100	24	Januar/Dezember 1950 ...	—	—	—	Frankreich	80	23	5
Übr. Brit.-Asien	191	21	5	Einfuhr	—	—	—	Großbritannien	1 549	66	16
Indonesien	101	24	6	Januar/Dezember 1950 ...	—	—	—	Niederlande	47	31	7
Austral. Bund	83	42	10	Ausfuhr	—	—	—	Norwegen	12	6	1
Übriges Australien ...	130	22	5	Januar/Dezember 1950 ...	—	—	—	Indien	482	20	5
Ausfuhr	200	2	0	Einfuhr	—	—	—	V. St. v. Amerika	57	103	25
Januar/Dezember 1950 ...	1 744	71	17	Januar/Dezember 1950 ...	—	—	—	" LV	20	13	3
156 e Knochen, -zapfen (Hornpeddig), Hufe, Klauen zu and. als Schnitzzwecken, roh, auch entfettet				157 d Goldschlägerhäutchen, zugeschnitten, Goldschlägerformen				160 c Ambra, Bibergeil, Bisam (Moschus), Zibet			
Einfuhr	4 326	151	39	Einfuhr	—	—	—	Einfuhr	—	—	—
Januar/Dezember 1950 ...	36 109	1 122	267	Januar/Dezember 1950 ...	—	—	—	Januar/Dezember 1950 ...	—	—	—
Frankreich	913	41	10	Ausfuhr	—	—	—	Ausfuhr nachstehend unter 160.			
Nigeria	627	15	4	Januar/Dezember 1950 ...	—	—	—	160 d Ambra, Bibergeil, Bisam (Moschus), Zi- bet; rohe tierische Stoffe, a. n. g., z. B. Amei- sen-, Fischeier, spanische Fliegen, Tier- flechsen			
Franz.-Marokko	1 216	27	7	Einfuhr	—	—	—	Einfuhr vorstehend unter 160 a/b.			
Argentinien	314	11	3	Januar/Dezember 1950 ...	—	—	—	Ausfuhr	19	15	4
Uruguay	794	45	11	Januar/Dezember 1950 ...	—	—	—	Januar/Dezember 1950 ...	30	30	6
Ausfuhr	—	—	—	Einfuhr	—	—	—	V. St. v. Amerika	13	8	2
Januar/Dezember 1950 ...	400	10	2	Januar/Dezember 1950 ...	—	—	—	160 e Ambra, Bibergeil, Bisam (Moschus), Zi- bet; rohe tierische Stoffe, a. n. g., z. B. Amei- sen-, Fischeier, spanische Fliegen, Tier- flechsen			
156 f Hörner zu and. als Schnitzzwecken; Horn-(Abfall-)späne, Hornmehl zu Dünge- zwecken (and. unter 613)				158 Knochenasche				160 f Ambra, Bibergeil, Bisam (Moschus), Zi- bet; rohe tierische Stoffe, a. n. g., z. B. Amei- sen-, Fischeier, spanische Fliegen, Tier- flechsen			
Einfuhr	394	12	3	Einfuhr	—	—	—	Einfuhr vorstehend unter 160 a/b.			
Januar/Dezember 1950 ...	3 940	151	38	Januar/Dezember 1950 ...	—	—	—	Ausfuhr	19	15	4
Ungarn	394	12	3	Januar/Dezember 1950 ...	—	—	—	Januar/Dezember 1950 ...	30	30	6
Ausfuhr	155	4	1	Ausfuhr	—	—	—	V. St. v. Amerika	13	8	2
Januar/Dezember 1950 ...	1 754	60	15	Januar/Dezember 1950 ...	149	9	2	160 g Ambra, Bibergeil, Bisam (Moschus), Zi- bet; rohe tierische Stoffe, a. n. g., z. B. Amei- sen-, Fischeier, spanische Fliegen, Tier- flechsen			

Herstellungs- und Bestimmungsländer	dz =100 kg	1000 DM	1000 \$	Herstellungs- und Bestimmungsländer	dz =100 kg	1000 DM	1000 \$	Herstellungs- und Bestimmungsländer	dz =100 kg	1000 DM	1000 \$			
161 a Fischmehl zur Viehfütterung oder zu Düngzwecken				162 c Hafer-, Gersten-, Erbsen- usw. Mehl				166 b Leinöl						
Einfuhr	26 804	1 303	311	Einfuhr	—	—	—	Einfuhr	94 284	13 477	3 205			
Januar/Dezember 1950 ...	156 879	7 675	1 825	Januar/Dezember 1950 ...	4 924	289	69	Januar/Dezember 1950 ...	634 686	94 949	22 577			
Niederlande	1 761	73	18	Ausfuhr	—	—	—	Belgien	11 289	1 731	412			
Norwegen	5 293	269	64	Januar/Dezember 1950 ...	198	7	1	Großbritannien	2 832	420	100			
Portugal	451	21	5	Ausfuhr	—	—	—	Niederlande	10 434	1 631	388			
Franz.-Marokko	16 734	817	195	Januar/Dezember 1950 ...	—	—	—	Schweiz	309	55	13			
Japan	2 565	123	29	Ausfuhr	—	—	—	China	1 000	170	40			
Ausfuhr	—	—	—	Januar/Dezember 1950 ...	—	—	—	V. St. v. Amerika	2 503	367	87			
Januar/Dezember 1950 ...	149	10	2	163 Reis, poliert	Einfuhr	69 648	5 900	1 401	Canada	3 730	545	130		
161 b Plankton, getrocknet; tierische Abgänge, z. B. Tierblut, Abtritt- und Stalldünger, Hundekot; Fische, Fischabfälle, auch gesalzen, Garnelen, zweifellos zum Genuß nicht verwendbar; Leimkäse	Einfuhr	4 191	213	51	Januar/Dezember 1950 ...	372 342	29 422	6 995	Argentinien	59 402	8 116	1 930		
Januar/Dezember 1950 ...	27 512	1 058	252	Italien	36 070	2 574	610	Uruguay	2 785	442	105			
Niederlande	1 096	35	8	Niederlande	29 925	3 057	727	Ausfuhr	9 500	1 423	339			
Arabien	1 969	103	24	Chile	1 669	121	29	Januar/Dezember 1950 ...	13 522	2 032	484			
Argentinien	978	67	16	Uruguay	1 964	147	35	Schweiz	9 500	1 423	339			
Ausfuhr	707	16	6	Ausfuhr	—	—	—	166 c Bohnenöl (Soja- und anderes)	Einfuhr	18 233	2 624	624		
Januar/Dezember 1950 ...	2 758	79	21	Januar/Dezember 1950 ...	—	—	—	Januar/Dezember 1950 ...	371 638	47 194	11 226			
Schweiz	215	5	2	164 Graupen, Grieß, Grütze; Reisgrieß	Einfuhr	56	4	1	Belgien	1 189	220	52		
V. St. v. Amerika	453	6	2	Januar/Dezember 1950 ...	6 935	419	100	Niederlande	960	196	47			
h. 161 b Tierische Rohstoffe und Abgänge, unvollständig angemeldet	Ausfuhr	—	—	Ausfuhr	—	—	—	China	2 793	455	108			
Januar/Dezember 1950 ...	—	—	—	Januar/Dezember 1950 ...	5	1	0	V. St. v. Amerika	13 291	1 753	417			
165 Haferflocken, Getreideschrot usw.; gewalzter Reis	Einfuhr	1 156	58	13	166 d Erdnußöl	Einfuhr	6 420	1 237	294	Januar/Dezember 1950 ...	147 178	23 420	5 569	
Januar/Dezember 1950 ...	26 104	1 246	294	Januar/Dezember 1950 ...	26 104	1 246	294	Großbritannien	820	159	38			
Niederlande	1 125	56	13	Niederlande	1 125	56	13	Belgisch-Kongo	275	47	11			
Ausfuhr	10	1	0	Ausfuhr	10	1	0	Union v. Südafrika ...	1 776	332	79			
Januar/Dezember 1950 ...	303	21	5	Januar/Dezember 1950 ...	303	21	5	Indien	3 549	699	166			
D. Erzeugnisse landwirtschaftlicher Nebengewerbe	162 a Roggenmehl	Einfuhr	—	—	Erzeugnisse der Ölmüllerei und der sonstigen Gewinnung fetter Öle	166 e Sesamöl	Einfuhr	—	—	—	Januar/Dezember 1950 ...	1 639	306	72
Müllereierzeugnisse aus Getreide, Reis und Hülsenfrüchten	Januar/Dezember 1950 ...	12 127	515	123	(166/167) Fette Öle, nicht gehärtet:	Januar/Dezember 1950 ...	1 639	306	72	Ausfuhr	—	—	—	
162 b Weizenmehl	Einfuhr	75	6	1	(166 a/l) in Fässern, Kesselwagen oder Tankschiffen	Januar/Dezember 1950 ...	—	—	—	Januar/Dezember 1950 ...	4	1	0	
Januar/Dezember 1950 ...	225	16	3	166 a Raps- und Rüböl	Einfuhr	10 565	1 608	382	Januar/Dezember 1950 ...	33 326	8 357	1 989		
Luxemburg	75	6	1	Januar/Dezember 1950 ...	163 121	23 147	5 504	Frankreich	54	16	4			
166 c Hafer-, Gersten-, Erbsen- usw. Mehl	Einfuhr	—	—	—	Belgien	270	42	10	Griechenland	209	67	16		
Januar/Dezember 1950 ...	68 000	3 963	942	Januar/Dezember 1950 ...	6 002	906	215	Italien	14	5	1			
Ausfuhr	—	—	—	Niederlande	4 293	660	157	Algerien	101	32	8			
Januar/Dezember 1950 ...	8	1	0	Ausfuhr	55	9	2	Tunesien	1 196	361	86			
166 d Graupen, Grieß, Grütze; Reisgrieß	Einfuhr	—	—	—	Januar/Dezember 1950 ...	80	15	3	166 f Olivenöl	Einfuhr	1 574	481	115	
Januar/Dezember 1950 ...	—	—	—	Januar/Dezember 1950 ...	55	9	2	Januar/Dezember 1950 ...	33 326	8 357	1 989			
166 e Haferflocken, Getreideschrot usw.; gewalzter Reis	Einfuhr	—	—	—	Schweiz	55	9	2	Frankreich	54	16	4		
Januar/Dezember 1950 ...	—	—	—	Januar/Dezember 1950 ...	—	—	—	Griechenland	209	67	16			
166 f Hafer-, Gersten-, Erbsen- usw. Mehl	Einfuhr	—	—	—	Januar/Dezember 1950 ...	—	—	—	Italien	14	5	1		
Januar/Dezember 1950 ...	—	—	—	Januar/Dezember 1950 ...	—	—	—	Algerien	101	32	8			
166 g Hafer-, Gersten-, Erbsen- usw. Mehl	Einfuhr	—	—	—	Januar/Dezember 1950 ...	—	—	—	Tunesien	1 196	361	86		
Januar/Dezember 1950 ...	—	—	—	Januar/Dezember 1950 ...	—	—	—	Januar/Dezember 1950 ...	10 157	1 546	368			

Herstellungs- und Bestimmungsländer	dz =100 kg	1000 DM	1000 \$	Herstellungs- und Bestimmungsländer	dz =100 kg	1000 DM	1000 \$	Herstellungs- und Bestimmungsländer	dz =100 kg	1000 DM	1000 \$
166 g Lavat- und Sulfuröl				167 Baum-, Sesam-, Erdnuß-, Rüb- u. and. fette Öle in Blechgefäßen oder in and. Behältnissen als in Fässern usw.				171 b Palmkernöl (-nußöl, -kernfett)			
Einfuhr	250	30	7	Einfuhr	1 407	448	106	Einfuhr	30 073	4 662	1 108
Januar/Dezember 1950 ...	19 979	2 570	597	Januar/Dezember 1950 ...	44 582	13 904	3 304	Januar/Dezember 1950 ...	206 760	29 065	6 908
Portugal	250	30	7	Frankreich	242	81	19	Großbritannien	19 005	2 884	686
Ausfuhr	—	—	—	Griechenland	50	17	4	Belgisch-Kongo	5 985	1 012	240
Januar/Dezember 1950 ...	—	—	—	Italien	923	319	76	Britisch-Malaya	5 083	766	182
				Niederlande	191	30	7	Ausfuhr	—	—	—
				Ausfuhr	—	—	—	Januar/Dezember 1950 ...	2 191	346	82
				Januar/Dezember 1950 ...	5	4	0				
166 h Baumwollsamööl				(168/71) Pflanzliche Fette:				171 c Kokosnußöl (Kokosbutter, -fett, Kokosnußbutter, Kokostal)			
Einfuhr	6 260	1 194	284	168 Kakaobutter (Kakaooöl)				Einfuhr	47 936	8 163	1 940
Januar/Dezember 1950 ...	61 428	9 435	2 243	Einfuhr	680	518	123	Januar/Dezember 1950 ...	473 059	70 483	16 759
Belgien	100	18	4	Januar/Dezember 1950 ...	33 780	20 597	4 898	Großbritannien	1 296	228	54
Niederlande	250	58	14	Niederlande	680	518	123	Britisch-Malaya	16 456	2 889	687
Br.-Ägypt. Sudan LV ..	475	66	16	Ausfuhr	201	110	26	Ceylon	29 747	4 965	1 180
Kenya und Uganda ..	995	164	39	Januar/Dezember 1950 ...	299	165	39	Indochina	387	72	17
V. St. v. Amerika	4 440	888	211	Niederlande	200	109	26	Indonesien	50	9	2
Ausfuhr	51	8	2					Ausfuhr	—	—	—
Januar/Dezember 1950 ...	6 509	1 052	252					Januar/Dezember 1950 ...	57	9	2
Schweiz	51	8	2								
				169 Muskatbutter (Muskatbalsam); Lorbeeröl, butterartiges				171 d Mowraöl (-butter), Schibutter, Vateria- u. and. pflanzlicher Talg (Pflanzenfette)			
				Einfuhr	5	2	1	Einfuhr	—	—	—
				Januar/Dezember 1950 ...	46	21	5	Januar/Dezember 1950 ...	6 301	1 027	245
				Ausfuhr	—	—	—	Ausfuhr	100	34	8
				Januar/Dezember 1950 ...	—	—	—	Januar/Dezember 1950 ...	404	82	19
								Niederlande	100	34	8
166 i Holz- und Oiticicaöl				170 Baumwollstearin				172 A Ölsäure (Olein) und Öldräb			
Einfuhr	7 521	1 721	410	Einfuhr	—	—	—	Einfuhr	802	98	23
Januar/Dezember 1950 ...	51 031	11 671	2 776	Januar/Dezember 1950 ...	—	—	—	Januar/Dezember 1950 ...	3 889	477	98
Großbritannien	428	89	22	Ausfuhr	—	—	—	Belgien	752	90	21
China	4 132	1 016	241	Januar/Dezember 1950 ...	—	—	—	Schweden	50	8	2
V. St. v. Amerika	2 926	609	145					Ausfuhr	170	22	5
Brasilien	35	7	2					Januar/Dezember 1950 ...	9 905	666	158
Ausfuhr	—	—	—					Niederlande	157	18	4
Januar/Dezember 1950 ...	—	—	—								
				(171a/d) zum Genusse nicht geeignet:				172 B Tallöl, auch gereinigt; Tallölharz- säure; Tallölsäure, harzsäurehaltig; Tallöl- rückstände (Sulfatpech)			
				171 a Palmöl (-butter, -fett)				Einfuhr	7 570	266	63
				Einfuhr	71 467	7 830	1 862	Januar/Dezember 1950 ...	43 150	1 427	341
				Januar/Dezember 1950 ...	677 609	74 826	17 791	Finnland	295	17	4
				Großbritannien	1 187	149	36	Schweden	1 090	80	19
				Liberia	661	76	18	V. St. v. Amerika	6 185	169	40
				Belgisch-Kongo	45 645	4 895	1 164	Ausfuhr	—	—	—
				Nigeria	4 536	427	101	Januar/Dezember 1950 ...	1 750	108	26
				Franz.-Westafrika ...	2 901	334	80				
				Port.-Westafrika ...	10 216	1 177	280				
				M. v. Dt.-Kamerun ...	3 001	379	90				
				Britisch-Malaya	813	102	24				
				Indonesien	2 507	291	69				
				Ausfuhr	104	17	4				
				Januar/Dezember 1950 ...	1 923	321	76				
				Schweiz	104	17	4				
166 l Bucheckern-, Klauen-, Knochen-, Mais- (Maiskeim-), Mohn-, Niger-, Sonnenblumen-, Speck- u. and. fettes Öl											
Einfuhr	23 145	4 477	1 064								
Januar/Dezember 1950 ...	193 647	32 314	7 682								
Belgien	239	43	10								
Niederlande	801	177	42								
Schweden	2 150	387	92								
Ungarn	3 998	785	187								
V. St. v. Amerika	32	10	2								
Argentinien	15 920	3 073	731								
Ausfuhr	17	9	2								
Januar/Dezember 1950 ...	1 977	369	86								
Italien	15	6	1								

Herstellungs- und Bestimmungsländer	dz =100 kg	1000 DM	1000 \$	Herstellungs- und Bestimmungsländer	dz =100 kg	1000 DM	1000 \$	Herstellungs- und Bestimmungsländer	dz =100 kg	1000 DM	1000 \$
176 n Füllmassen, Zuckerabläufe (Sirup [Melasse unter 176 o], Rübensaft, Ahornsaff)				Getränke (178 a / 179 c) Branntwein aller Art usw.: (178 a/g) in Behältnissen mit einem Raumgehalt von 15 l oder mehr:				178 d Kognak u. and. Weinbrand			
Einfuhr	—	—	—					Einfuhr	hl	—	—
Januar/Dezember 1950 ...	3	1	0					im Gewicht von dz	666	1 122	266
Ausfuhr	—	—	—	178 a Likör				Januar/Dezember 1950 ...	2 233	—	—
Januar/Dezember 1950 ...	4 141	233	55		hl	—	—	im Gewicht von dz	2 597	—	—
				Einfuhr	39	29	7	Frankreich	558	298	71
				im Gewicht von dz	46	—	—	Ausfuhr	—	—	—
				Januar/Dezember 1950 ...	620	270	63	im Gewicht von dz	—	—	—
				im Gewicht von dz	710	—	—	Januar/Dezember 1950 ...	—	—	—
				Frankreich	35	27	6	im Gewicht von dz	—	—	—
				Ausfuhr	—	—	—				
				im Gewicht von dz	—	—	—	178 e And. Trinkbranntwein			
				Januar/Dezember 1950 ...	—	—	—		hl	—	—
				im Gewicht von dz	—	—	—	Einfuhr	27	13	3
								im Gewicht von dz	33	—	—
176 o Melasse und Melassekraftfutter				178 b 1 Arrak				Januar/Dezember 1950 ...	975	273	64
Einfuhr	—	—	—		hl	—	—	im Gewicht von dz	890	—	—
Januar/Dezember 1950 ...	201 127	1 651	392	Einfuhr	73	37	9	Canada	16	9	2
Ausfuhr	—	—	—	im Gewicht von dz	88	—	—	Ausfuhr	3	1	0
Januar/Dezember 1950 ...	—	—	—	Januar/Dezember 1950 ...	444	196	46	im Gewicht von dz	3	—	—
				im Gewicht von dz	498	—	—	Januar/Dezember 1950 ...	83	37	8
				Indonesien	73	37	9	im Gewicht von dz	103	—	—
177 a Stärkezucker, Fruchtzucker u. a. n. g. gärungsfähige Zuckerarten; Dextrinsirup; gebrannter Zucker				Ausfuhr	—	—	—				
Einfuhr	215	18	4	im Gewicht von dz	—	—	—	178 f Sprit und Brennspiritus			
Januar/Dezember 1950 ...	5 247	460	110	Januar/Dezember 1950 ...	—	—	—		hl	—	—
Belgien	215	18	4	im Gewicht von dz	—	—	—	Einfuhr	—	—	—
Ausfuhr	267	44	10	im Gewicht von dz	—	—	—	Januar/Dezember 1950 ...	22 745	1 689	403
(einschl. 177 c)				Januar/Dezember 1950 ...	—	—	—	im Gewicht von dz	19 949	—	—
Januar/Dezember 1950 ...	1 659	234	56					Ausfuhr	—	—	—
Niederlande	50	7	2	178 b 2 Rum				im Gewicht von dz	—	—	—
Japan	170	26	6		hl	—	—	Januar/Dezember 1950 ...	—	—	—
				Einfuhr	495	238	57	im Gewicht von dz	—	—	—
				im Gewicht von dz	594	—	—	Januar/Dezember 1950 ...	—	—	—
				Januar/Dezember 1950 ...	3 746	1 329	313	im Gewicht von dz	—	—	—
				im Gewicht von dz	4 309	—	—	Januar/Dezember 1950 ...	22 745	1 689	403
				Übr. Brit.-Amerika ..	495	238	57	im Gewicht von dz	19 949	—	—
				Ausfuhr	—	—	—	Ausfuhr	—	—	—
				im Gewicht von dz	—	—	—	im Gewicht von dz	—	—	—
				Januar/Dezember 1950 ...	—	—	—	Januar/Dezember 1950 ...	—	—	—
				im Gewicht von dz	—	—	—	im Gewicht von dz	—	—	—
177 b Färbzucker; Zuckerfarben											
Einfuhr	—	—	—	178 c Kirsch- und Zwetschgenwasser u. and. Obstbranntweine							
Januar/Dezember 1950 ...	1 201	127	29		hl	—	—				
Ausfuhr	—	—	—	Einfuhr	1	1	0				
Januar/Dezember 1950 ...	—	—	—	im Gewicht von dz	2	—	—				
				Januar/Dezember 1950 ...	7	3	0				
				im Gewicht von dz	8	—	—				
177 c Milchzucker				Ausfuhr	3	2	0				
Einfuhr	—	—	—	im Gewicht von dz	3	—	—				
Januar/Dezember 1950 ...	14	4	0	Januar/Dezember 1950 ...	46	20	4				
Ausfuhr vorstehend unter 177 a.				im Gewicht von dz	55	—	—				
								(179 a/c) in and. Behältnissen:			
								179 a Likör			
									dz	—	—
								Einfuhr	4	1	0
								Januar/Dezember 1950 ...	232	—	—
								im Gewicht von dz	207	81	15
								Januar/Dezember 1950 ...	1 13 409	—	—
								Ausfuhr	21	3	1
								Januar/Dezember 1950 ...	1 1 057	—	—
								im Gewicht von dz	156	23	5
								Januar/Dezember 1950 ...	1 8 678	—	—

Herstellungs- und Bestimmungsländer	dz =100 kg	1000 DM	1000 \$	Herstellungs- und Bestimmungsländer	dz =100 kg	1000 DM	1000 \$	Herstellungs- und Bestimmungsländer	dz =100 kg	1000 DM	1000 \$
206 Margarinekäse				208 b Magermilchpulver				212 Pektin, auch mit and. Stoffen vermischt; Auszüge, nicht äther- oder weingeisthaltig, zu Getränken, Speisen usw.; Kinder-, Kraftmehl; Limonadepulver			
Einfuhr	—	—	—	Einfuhr	—	—	—	Einfuhr	627	186	44
Januar/Dezember 1950 ...	—	—	—	Januar/Dezember 1950 ...	5 533	602	143	Januar/Dezember 1950 ...	5 026	974	211
Ausfuhr	—	—	—	Ausfuhr	61 034	3 517	838	Niederlande	53	28	7
Januar/Dezember 1950 ...	7	1	0	Januar/Dezember 1950 ...	67 365	3 888	926	V. St. v. Amerika	515	72	17
				Dänemark	250	18	4	„ LV	58	84	20
				Italien	59 284	3 394	809	Ausfuhr	237	88	21
				Niederlande	1 500	105	25	Januar/Dezember 1950 ...	1 972	574	130
								Luxemburg	31	5	1
207 A 1 Gehärtete Wal- und Fischöle				208 c Milch und Rahm, eingedickt (Sirupmilch), auch mit Zusatz von Zucker, auch in luftdicht verschlossenen Behältnissen				213 Schachtelmus (Marmelade) u. and. Säfte von Früchten und Pflanzen, nicht äther- oder weingeisthaltig, mit Zucker versetzt oder eingekocht			
Einfuhr	49 602	6 854	1 630	Einfuhr	425	39	9	Einfuhr	2	1	0
Januar/Dezember 1950 ...	278 270	37 075	8 817	Januar/Dezember 1950 ...	34 283	3 365	796	Januar/Dezember 1950 ...	1 293	154	35
Dänemark	1 042	189	45	Schweden	410	37	9	Ausfuhr	9	2	1
Niederlande	39 743	5 530	1 315	Ausfuhr	—	—	—	Januar/Dezember 1950 ...	39	4	1
Norwegen	8 817	1 135	270	(auch Milch u. Rahm der stat. Einfuhr-Nr. 219 c)	—	—	—				
Ausfuhr	3 292	406	97	Januar/Dezember 1950 ...	1 236	180	44	214 Säfte von Früchten und von Pflanzen, zum Genuß, äther- oder weingeisthaltig			
Januar/Dezember 1950 ...	64 484	5 977	1 430					Einfuhr	—	—	—
Frankreich	550	94	22	209 Eigelb und Eiweiß, zum Genuß zubereitet, auch in luftdicht verschlossenen Behältnissen				Januar/Dezember 1950 ...	—	—	—
Großbritannien .. LV	1 099	155	37	Einfuhr	—	—	—	Januar/Dezember 1950 ...	—	—	—
Schweden	1 643	157	38	Januar/Dezember 1950 ...	10	4	1	Ausfuhr	—	—	—
								Januar/Dezember 1950 ...	—	—	—
207 A 2 Gehärtete andere fette Öle tierischen Ursprungs				210 Senf (Senfpulver, Senfmehl)				215 Früchte, mit Branntwein zubereitet oder in Branntwein eingelegt			
Einfuhr	—	—	—	Einfuhr	—	—	—	Einfuhr	—	—	—
Januar/Dezember 1950 ...	148	18	4	Januar/Dezember 1950 ...	166	21	2	Januar/Dezember 1950 ...	—	—	—
Ausfuhr	—	—	—	Ausfuhr	—	—	—	Ausfuhr	—	—	—
Januar/Dezember 1950 ...	—	—	—	Januar/Dezember 1950 ...	—	—	—	Januar/Dezember 1950 ...	—	—	—
207 A 3 Gehärtete andere fette Öle pflanzlichen Ursprungs				211 Mostrich				216 Kapern, Oliven, Sardellenbutter u. and. Waren des feineren Tafelgenusses, a. n. g.			
Einfuhr	—	—	—	Einfuhr	—	—	—	Einfuhr	1 258	268	64
Januar/Dezember 1950 ...	7 908	1 464	349	Januar/Dezember 1950 ...	5	1	0	Januar/Dezember 1950 ...	9 549	1 927	456
Ausfuhr	—	—	—	Ausfuhr	20	11	3	Großbritannien	36	5	1
Januar/Dezember 1950 ...	3 049	311	75	Januar/Dezember 1950 ...	59	22	5	Italien	127	65	15
								China	98	19	5
								V. St. v. Amerika	925	163	39
								Hawai	54	10	2
207 B Kunstspeisefett				215 Früchte, mit Branntwein zubereitet oder in Branntwein eingelegt				216 Kapern, Oliven, Sardellenbutter u. and. Waren des feineren Tafelgenusses, a. n. g.			
Einfuhr	—	—	—	Einfuhr	—	—	—	Einfuhr	2	2	1
Januar/Dezember 1950 ...	—	—	—	Januar/Dezember 1950 ...	—	—	—	Januar/Dezember 1950 ...	147	45	11
Ausfuhr vorstehend unter 205 a.	—	—	—								
208 a Vollmilchpulver				211 Mostrich				216 Kapern, Oliven, Sardellenbutter u. and. Waren des feineren Tafelgenusses, a. n. g.			
Einfuhr	645	106	25	Einfuhr	—	—	—	Einfuhr	1 258	268	64
Januar/Dezember 1950 ...	31 014	6 539	1 556	Januar/Dezember 1950 ...	5	1	0	Januar/Dezember 1950 ...	9 549	1 927	456
Schweden	645	106	25	Ausfuhr	20	11	3	Großbritannien	36	5	1
Ausfuhr	20 800	2 594	618	Januar/Dezember 1950 ...	59	22	5	Italien	127	65	15
Januar/Dezember 1950 ...	22 681	2 848	679					China	98	19	5
Frankreich	750	183	43					V. St. v. Amerika	925	163	39
Italien	20 000	2 400	572					Hawai	54	10	2
Schweiz	50	11	3					Ausfuhr	2	2	1
								Januar/Dezember 1950 ...	147	45	11

Herstellungs- und Bestimmungsländer	dz =100 kg	1000 DM	1000 \$	Herstellungs- und Bestimmungsländer	dz =100 kg	1000 DM	1000 \$	Herstellungs- und Bestimmungsländer	dz =100 kg	1000 DM	1000 \$
-------------------------------------	------------	---------	---------	-------------------------------------	------------	---------	---------	-------------------------------------	------------	---------	---------

2. Abschnitt

Mineralische und fossile Rohstoffe; Mineralöle

A. Erden und Steine				223 c Ton, gebrannt (Schamotte); Schamotte- und Dinasmörtel				225 a Bimssand (Bimskies), Bimsstein, Tripel, roh, gemahlen oder geschlämmt, auch zu Ziegeln geformt				
221 Gartenerde; Rasenplatten; Kies, Mergel, Sand; ungefärbte Glimmerschuppen; Scheide- u. and. Schlamm				Einfuhr..... 3 560 32 8				Einfuhr..... 1 918 28 7				
<i>Januar/Dezember 1950 ...</i> 1 959 894 604 145				<i>Januar/Dezember 1950 ...</i> 40 325 255 60				<i>Januar/Dezember 1950 ...</i> 68 479 375 87				
Belgien	11 200	13	3	Tschechoslowakei	3 360	30	7	Italien	1 129	9	2	
Großbritannien	126	6	1	Ausfuhr 56 446 476 114	V. St. v. Amerika 789 19 5							
Niederlande	66 443	45	11	<i>Januar/Dezember 1950 ...</i> 686 607 5 913 1 388	Ausfuhr nachstehend unter 225 a 1/2.							
Österreich	61 200	5	2	Belgien	1 735	16	4	225 a 1 Bimssand (Bimskies), Bimsmehl				
V. St. v. Amerika	93	6	1	Luxemburg	1 251	10	2	Einfuhr vorstehend unter 225 a.				
Ausfuhr 1 352 047 353 86	Italien 3 758 39 10				Ausfuhr 7 774 16 3							
(einschl. 222)	Jugoslawien 2 000 13 3				<i>Januar/Dezember 1950 ...</i> 477 868 540 125							
<i>Januar/Dezember 1950 ...</i> 1 990 247 3 749 891	Niederlande 14 194 112 26				Schweiz 3 400 10 2							
Belgien	496 120	124	30	Österreich	4 363	50	12	225 a 2 Bimsstein, Tripel, roh, gemahlen oder geschlämmt, auch zu Ziegeln geformt				
Luxemburg	9 130	15	4	Polen	1 300	18	4	Einfuhr vorstehend unter 225 a.				
Frankreich	34 670	27	7	Schweden	1 293	24	6	Ausfuhr 470 9 3				
Saargebiet	24 460	35	9	Schweiz	3 012	24	6	<i>Januar/Dezember 1950 ...</i> 17 320 152 28				
Italien	1 850	5	1	Spanien	750	8	2	225 b Schmirgel, roh, gemahlen, geschlämmt				
Niederlande	771 030	132	31	Ungarn	1 025	9	2	Einfuhr 3 055 40 9				
Schweiz	12 075	9	2	Brasilien	225	8	2	<i>Januar/Dezember 1950 ...</i> 20 572 370 87				
222 Gefärbter Sand, gefärbte Glimmerschuppen				224 a Ocker, gelber, Bolus, Sieneser und Veroneser Erde, roh, auch gebrannt				225 c Andere mineralische Schleif-, Polier- u. Putzmittel, roh, gemahlen, geschlämmt; Eisenoxyd in für Schleif- usw. Mittel üblichen Aufmachungen für den Kleinverkauf				
Einfuhr — — —				Einfuhr 216 4 1				Einfuhr 66 8 2				
<i>Januar/Dezember 1950 ...</i> 1 133 80 17				<i>Januar/Dezember 1950 ...</i> 1 648 31 9				<i>Januar/Dezember 1950 ...</i> 811 101 20				
Ausfuhr vorstehend unter 221.				Ausfuhr — — —				V. St. v. Amerika 66 8 2				
223 a Ton (gewöhnlicher Töpfer-, feuerfester Ton, Pfeifenton usw.), Lehm				224 b Andere Farberden, roh, auch gebrannt; Eisenoxyd, künstliches, roh				Ausfuhr 3 435 81 22				
Einfuhr 29 146 129 31				Einfuhr — — —				<i>Januar/Dezember 1950 ...</i> 39 347 943 219				
<i>Januar/Dezember 1950 ...</i> 651 699 1 415 333				<i>Januar/Dezember 1950 ...</i> 198 5 1				Belgien 176 5 1				
Frankreich	1 043	7	2	Ausfuhr 5 998 14 4	224 c Kreide, weiße, rohe (auch grob gemahlen), auch gebrannt				Frankreich 450 8 2			
Großbritannien	5 576	31	8	<i>Januar/Dezember 1950 ...</i> 75 095 168 38	Einfuhr 10 383 26 6				Saargebiet 375 12 4			
Tschechoslowakei	19 886	76	18	<i>Januar/Dezember 1950 ...</i> 166 431 274 64	<i>Januar/Dezember 1950 ...</i> 166 431 274 64				Großbritannien 700 16 4			
V. St. v. Amerika	546	13	3	Dänemark	9 283	21	5	Niederlande 400 7 2				
Ausfuhr 242 263 725 176	Frankreich 1 100 5 1				Österreich 200 5 1							
<i>Januar/Dezember 1950 ...</i> 3 969 744 7 512 1 781	Ausfuhr — — —				Schweden 203 5 1							
Belgien	19 599	58	14	<i>Januar/Dezember 1950 ...</i> 4 143 66 16	Brasilien 400 11 3							
Luxemburg	10 432	30	7	224 d Graphit, roh, gemahlen, geschlämmt				226 a Kieselgur (Infusorienerde), auch gemahlen				
Finnland	6 100	22	6	Einfuhr 4 520 61 15				Einfuhr 47 291 75 18				
Frankreich	49 130	147	36	<i>Januar/Dezember 1950 ...</i> 37 421 477 113	<i>Januar/Dezember 1950 ...</i> 47 532 2 002 473				<i>Januar/Dezember 1950 ...</i> 150 657 211 47			
Saargebiet	42 235	113	28	Großbritannien	51	5	1	Dänemark 47 148 67 16				
Griechenland	1 013	8	2	Österreich	4 380	49	12	V. St. v. Amerika 43 6 1				
Italien	17 352	76	19	Ceylon	61	5	1	Ausfuhr 1 202 31 9				
Niederlande	62 854	109	26	Ausfuhr 3 412 172 43	<i>Januar/Dezember 1950 ...</i> 18 442 560 134							
Österreich	7 278	29	7	<i>Januar/Dezember 1950 ...</i> 41 532 2 002 473	Belgien 200 6 2							
Schweden	6 780	30	7	Belgien	150	7	2	Großbritannien 222 8 2				
Schweiz	11 680	39	9	Dänemark	251	14	3	Schweiz 301 7 2				
Tschechoslowakei	6 000	37	9	Frankreich	500	25	6					
V. St. v. Amerika	1 160	17	4	Großbritannien	345	19	5					
223 b Porzellanerde (Kaolin, Chinaclay)				225 c Kreide, weiße, rohe (auch grob gemahlen), auch gebrannt								
Einfuhr 56 892 363 87				Einfuhr 10 383 26 6								
<i>Januar/Dezember 1950 ...</i> 619 811 5 177 1 231				<i>Januar/Dezember 1950 ...</i> 166 431 274 64								
Großbritannien	34 736	207	49	Dänemark	9 283	21	5					
Österreich	675	6	2	Frankreich	1 100	5	1					
Tschechoslowakei	21 481	150	36	Ausfuhr — — —								
Ausfuhr 11 354 71 17	Ausfuhr 3 412 172 43											
<i>Januar/Dezember 1950 ...</i> 101 977 645 156	<i>Januar/Dezember 1950 ...</i> 41 532 2 002 473											
Dänemark	1 200	11	3	Belgien	150	7	2					
Saargebiet	2 560	10	2	Dänemark	251	14	3					
Schweiz	6 474	39	9	Frankreich	500	25	6					
				Großbritannien	345	19	5					
				Italien	350	18	4					
				Niederlande	257	15	3					
				Österreich	198	10	2					
				Schweden	312	10	3					
				Tschechoslowakei	489	36	9					

Herstellungs- und Bestimmungsländer	dz = 100 kg	1000 DM	1000 \$	Herstellungs- und Bestimmungsländer	dz = 100 kg	1000 DM	1000 \$	Herstellungs- und Bestimmungsländer	dz = 100 kg	1000 DM	1000 \$
226 b Feuersteine, roh, auch geschreckt oder gemahlen				227 c Witherit (natürlicher kohlensaurer Baryt), auch gebrannt, auch gemahlen; Strontiant (natürlicher kohlensaurer Strontian), auch gebrannt, auch gemahlen				228 Gips (schwefelsaurer Kalk), auch gebrannt, gemahlen, geschlämmt; Superphosphatgips			
Einfuhr	4 439	20	5	Einfuhr	—	—	—	Einfuhr	550	3	0
Januar/Dezember 1950 ...	31 698	162	36	Januar/Dezember 1950 ...	—	—	—	Januar/Dezember 1950 ...	9 188	48	8
Dänemark	2 110	7	2	Ausfuhr	—	—	—	Ausfuhr	123 979	281	68
Frankreich	2 329	13	3	Januar/Dezember 1950 ...	—	—	—	Januar/Dezember 1950 ...	961 787	2 587	613
Ausfuhr	—	—	—	Januar/Dezember 1950 ...	180	6	1	Belgien	850	6	1
Januar/Dezember 1950 ...	1 550	16	3	227 d Kalk, natürlicher phosphorsaurer (z. B. Phosphorit, Apatit, Koprolith, Navassit, Sombrerit, Islandguano), auch gemahlen				Dänemark	50 680	91	22
226 c Quarz, Quarzsand: gemahlen				Einfuhr	739 248	4 172	992	Finnland	19 002	62	15
Einfuhr	21 510	23	5	Januar/Dezember 1950 ...	5 965 525	32 020	7 616	Niederlande	30 359	49	13
Januar/Dezember 1950 ...	118 674	165	40	Algerien	76 000	372	89	Norwegen	13 390	30	7
Niederlande	21 510	23	5	Franz.-Marokko	380 003	2 221	528	Schweden	9 152	35	8
Ausfuhr	12 684	64	15	Tunesien	145 252	820	195	229 Wasserbindende Zuschläge, z. B. Tuff, Traß, Puzzolan und Puzzolanerde, Santorin (Santorinerde), auch gemahlen oder gestampft			
Januar/Dezember 1950 ...	189 731	743	172	V. St. v. Amerika	137 993	759	180	Einfuhr	20	1	0
Saargebiet	2 261	15	3	Ausfuhr	—	—	—	Januar/Dezember 1950 ...	20	1	0
Italien	650	5	1	Januar/Dezember 1950 ...	4 150	70	16	Ausfuhr	2 335	5	1
Niederlande	6 705	22	5	227 e Kalk (natürlicher kohlensaurer), gebrannt, in Stücken; Dolomit, gebrannt, auch gemahlen				Januar/Dezember 1950 ...	66 987	94	21
Österreich	404	6	1	Einfuhr	1 769	7	2	230 a Zement (Portland-, Romanzement, Tripolith usw.)			
Schweiz	1 889	10	2	Januar/Dezember 1950 ...	101 694	320	78	Einfuhr	11 436	75	19
226 d —: anderer				Österreich	1 769	7	2	Januar/Dezember 1950 ...	83 036	661	158
Einfuhr	407	15	3	Ausfuhr	320 993	1 064	253	Frankreich	1 050	11	3
Januar/Dezember 1950 ...	75 267	181	39	Januar/Dezember 1950 ...	2 103 295	7 688	1 827	Österreich	8 093	41	10
Niederlande	367	6	1	Belgien	2 308	15	4	Schweiz	1 393	7	2
Brasilien	40	9	2	Luxemburg	27 387	122	29	Tschechoslowakei	900	16	4
Ausfuhr	33 762	129	31	Frankreich	20 874	94	22	Ausfuhr	1192 865	6 151	1 471
Januar/Dezember 1950 ...	170 419	695	159	Saargebiet	66 047	325	77	Januar/Dezember 1950 ...	13 284 715	64 805	15 470
Italien	10 750	76	18	Niederlande	202 097	488	116	Frankreich	9 041	38	9
Österreich	8 535	21	5	Schweiz	1 800	13	3	Großbritannien	5 080	27	6
Schweiz	7 352	21	5	227 f Kalk, gebrannter, gelöscht				Niederlande	339 910	1 200	286
227 a Kalk, natürlicher kohlensaurer (ungebrannt); Dolomit, roh (ungebrannt), auch gemahlen				Einfuhr	—	—	—	Liberia	1 000	6	2
Einfuhr	27 450	18	5	Januar/Dezember 1950 ...	—	—	—	Kenya und Uganda	2 980	16	4
Januar/Dezember 1950 ...	246 814	175	41	Ausfuhr	4 705	34	8	Goldküste	16 390	87	21
Schweden	10 140	12	3	Januar/Dezember 1950 ...	41 773	233	54	Nigeria	5 920	31	8
Ausfuhr	150	1	0	Niederlande	3 550	19	5	Süd-Rhodesien	5 080	27	7
Januar/Dezember 1950 ...	33 176	114	24	Columbien	1 000	13	3	Franz.-Marokko	10 500	59	14
227 b Magnesit (natürliche kohlensaure Magnesia), auch gebrannt (Bitter-, Talkerde), auch gemahlen				227 g Kalkmörtel				Arabien	1 250	6	2
Einfuhr	86 269	1 291	307	Einfuhr	—	—	—	Iran	570	9	2
Januar/Dezember 1950 ...	882 133	74 109	3 349	Januar/Dezember 1950 ...	—	—	—	Syrien, Libanon	5 000	26	6
Griechenland	9 020	159	38	Ausfuhr	50	1	0	Türkei	40 230	230	55
Niederlande	14 992	342	81	Januar/Dezember 1950 ...	6 982	83	79	Ceylon	18 272	100	24
Österreich	48 798	552	131	227 h Kalk, gebrannter, hydraulischer				Übr. Brit.-Asien	5 000	28	7
Tschechoslowakei	13 310	235	56	Einfuhr	—	—	—	Indonesien	24 600	137	32
Ausfuhr	100	2	1	Januar/Dezember 1950 ...	—	—	—	Costa Rica	20 413	116	28
Januar/Dezember 1950 ...	1 093	103	24	Ausfuhr	150	1	0	Cuba	94 211	550	131
227 c Witherit (natürlicher kohlensaurer Baryt), auch gebrannt, auch gemahlen; Strontiant (natürlicher kohlensaurer Strontian), auch gebrannt, auch gemahlen				227 d Kalk, natürlicher phosphorsaurer (z. B. Phosphorit, Apatit, Koprolith, Navassit, Sombrerit, Islandguano), auch gemahlen				227 e Kalk (natürlicher kohlensaurer), gebrannt, in Stücken; Dolomit, gebrannt, auch gemahlen			
Einfuhr	—	—	—	Einfuhr	739 248	4 172	992	Einfuhr	1 769	7	2
Januar/Dezember 1950 ...	—	—	—	Januar/Dezember 1950 ...	5 965 525	32 020	7 616	Januar/Dezember 1950 ...	101 694	320	78
Ausfuhr	—	—	—	Algerien	76 000	372	89	Österreich	1 769	7	2
Januar/Dezember 1950 ...	—	—	—	Franz.-Marokko	380 003	2 221	528	Ausfuhr	320 993	1 064	253
228 Gips (schwefelsaurer Kalk), auch gebrannt, gemahlen, geschlämmt; Superphosphatgips				Tunesien	145 252	820	195	Januar/Dezember 1950 ...	2 103 295	7 688	1 827
Einfuhr	550	3	0	V. St. v. Amerika	137 993	759	180	Belgien	2 308	15	4
Januar/Dezember 1950 ...	9 188	48	8	Ausfuhr	—	—	—	Luxemburg	27 387	122	29
Ausfuhr	123 979	281	68	Januar/Dezember 1950 ...	4 150	70	16	Frankreich	20 874	94	22
Januar/Dezember 1950 ...	961 787	2 587	613	227 f Kalk, gebrannter, gelöscht				Saargebiet	66 047	325	77
Belgien	850	6	1	Einfuhr	—	—	—	Niederlande	202 097	488	116
Dänemark	50 680	91	22	Januar/Dezember 1950 ...	—	—	—	Schweiz	1 800	13	3
Finnland	19 002	62	15	227 g Kalkmörtel				Arabien	1 250	6	2
Niederlande	30 359	49	13	Einfuhr	—	—	—	Iran	570	9	2
Norwegen	13 390	30	7	Januar/Dezember 1950 ...	—	—	—	Syrien, Libanon	5 000	26	6
Schweden	9 152	35	8	Ausfuhr	50	1	0	Türkei	40 230	230	55
229 Wasserbindende Zuschläge, z. B. Tuff, Traß, Puzzolan und Puzzolanerde, Santorin (Santorinerde), auch gemahlen oder gestampft				Januar/Dezember 1950 ...	6 982	83	79	Ceylon	18 272	100	24
Einfuhr	20	1	0	227 h Kalk, gebrannter, hydraulischer				Übr. Brit.-Asien	5 000	28	7
Januar/Dezember 1950 ...	20	1	0	Einfuhr	—	—	—	Indonesien	24 600	137	32
Ausfuhr	2 335	5	1	Januar/Dezember 1950 ...	—	—	—	Costa Rica	20 413	116	28
Januar/Dezember 1950 ...	66 987	94	21	Ausfuhr	150	1	0	Cuba	94 211	550	131
230 a Zement (Portland-, Romanzement, Tripolith usw.)				Januar/Dezember 1950 ...	3 336	22	4	Dominik. Republik ..	865	11	3
Einfuhr	11 436	75	19	227 c Witherit (natürlicher kohlensaurer Baryt), auch gebrannt, auch gemahlen; Strontiant (natürlicher kohlensaurer Strontian), auch gebrannt, auch gemahlen				Haiti (Rep.)	6 779	42	11
Januar/Dezember 1950 ...	83 036	661	158	Einfuhr	—	—	—	El Salvador	23 460	129	31
Frankreich	1 050	11	3	Januar/Dezember 1950 ...	—	—	—	Argentinien	112 696	649	154
Österreich	8 093	41	10	228 Gips (schwefelsaurer Kalk), auch gebrannt, gemahlen, geschlämmt; Superphosphatgips				Brasilien	245 668	1 595	381
Schweiz	1 393	7	2	Einfuhr	550	3	0	Columbien	2 515	34	8
Tschechoslowakei	900	16	4	Januar/Dezember 1950 ...	9 188	48	8	Venezuela	183 806	928	222
Ausfuhr	1192 865	6 151	1 471	Ausfuhr	123 979	281	68	Niederl.-Amerika	9 380	46	11
Januar/Dezember 1950 ...	13 284 715	64 805	15 470	Januar/Dezember 1950 ...	961 787	2 587	613	V. St. v. Am. i. Mitt.-Am.	1 700	18	4
Frankreich	9 041	38	9	Belgien	850	6	1	230 b Gemahlener Kalk, ungebrannt			
Großbritannien	5 080	27	6	Dänemark	50 680	91	22	Einfuhr	—	—	—
Niederlande	339 910	1 200	286	Finnland	19 002	62	15	Januar/Dezember 1950 ...	100	1	0
Liberia	1 000	6	2	Niederlande	30 359	49	13	Ausfuhr	1 700	10	3
Kenya und Uganda	2 980	16	4	Norwegen	13 390	30	7	Januar/Dezember 1950 ...	8 644	54	12
Goldküste	16 390	87	21	Schweden	9 152	35	8	Schweiz	900	5	1
Nigeria	5 920	31	8	229 Wasserbindende Zuschläge, z. B. Tuff, Traß, Puzzolan und Puzzolanerde, Santorin (Santorinerde), auch gemahlen oder gestampft				229 Wasserbindende Zuschläge, z. B. Tuff, Traß, Puzzolan und Puzzolanerde, Santorin (Santorinerde), auch gemahlen oder gestampft			
Süd-Rhodesien	5 080	27	7	Einfuhr	20	1	0	Einfuhr	20	1	0
Franz.-Marokko	10 500	59	14	Januar/Dezember 1950 ...	20	1	0	Ausfuhr	2 335	5	1
Arabien	1 250	6	2	Ausfuhr	2 335	5	1	Januar/Dezember 1950 ...	66 987	94	21
Iran	570	9	2	Januar/Dezember 1950 ...	66 987	94	21	230 a Zement (Portland-, Romanzement, Tripolith usw.)			
Syrien, Libanon	5 000	26	6	230 b Gemahlener Kalk, ungebrannt				230 b Gemahlener Kalk, ungebrannt			
Türkei	40 230	230	55	Einfuhr	—	—	—	Einfuhr	—	—	—
Ceylon	18 272	100	24	Januar/Dezember 1950 ...	—	—	—	Januar/Dezember 1950 ...	100	1	0
Übr. Brit.-Asien	5 000	28	7	Ausfuhr	—	—	—	Ausfuhr	1 700	10	3
Indonesien	24 600	137	32	Januar/Dezember 1950 ...	—	—	—	Januar/Dezember 1950 ...	8 644	54	12
Costa Rica	20 413	116	28	227 a Kalk, natürlicher kohlensaurer (ungebrannt); Dolomit, roh (ungebrannt), auch gemahlen				227 a Kalk, natürlicher kohlensaurer (ungebrannt); Dolomit, roh (ungebrannt), auch gemahlen			
Cuba	94 211	550	131	Einfuhr	27 450	18	5	Einfuhr	27 450	18	5
Dominik. Republik ..	865	11	3	Januar/Dezember 1950 ...	246 814	175	41	Januar/Dezember 1950 ...	246 814	175	41
Haiti (Rep.)	6 779	42	11	Schweden	10 140	12	3	Schweden	10 140	12	3
El Salvador	23 460	129	31	Ausfuhr	150	1	0	Ausfuhr	150	1	0
Argentinien	112 696	649	154	Januar/Dezember 1950 ...	33 176	114	24	Januar/Dezember 1950 ...	33 176	114	24
Brasilien	245 668	1 595	381	227 b Magnesit (natürliche kohlensaure Magnesia), auch gebrannt (Bitter-, Talkerde), auch gemahlen				227 b Magnesit (natürliche kohlensaure Magnesia), auch gebrannt (Bitter-, Talkerde), auch gemahlen			
Columbien	2 515	34	8	Einfuhr	86 269	1 291	307	Einfuhr	86 269	1 291	307
Venezuela	183 806	928	222	Januar/Dezember 1950 ...	882 133	74 109	3 349	Januar/Dezember 1950 ...	882		

Herstellungs- und Bestimmungsländer	dz =100 kg	1000 DM	1000 \$	Herstellungs- und Bestimmungsländer	dz =100 kg	1000 DM	1000 \$	Herstellungs- und Bestimmungsländer	dz =100 kg	1000 DM	1000 \$
255 Feste Seife, festes Kreolin u. ähnl. Reinigungs- usw. Mittel, fest, Fetllaugenmehl; Seifenersatzstoffe; alle diese nicht unter 256 fallend; Cottonsoapstock				257 c Unterlauge von Seifensiedereien				261 Schuhwischse, schwarze, nicht flüssige			
Einfuhr	54	34	8	Einfuhr	539	64	16	Einfuhr	—	—	—
Januar/Dezember 1950 ...	1 756	311	73	Januar/Dezember 1950 ...	19 944	3 319	786	Januar/Dezember 1950 ...	—	—	—
Schweiz.....	54	34	8	Belgien.....	192	32	8	Ausfuhr unter 262.			
Ausfuhr	861	269	65	Dänemark.....	347	32	8				
Januar/Dezember 1950 ...	3 124	1 033	245	Ausfuhr	—	—	—				
Belgien.....	188	51	12	Januar/Dezember 1950 ...	—	—	—				
Großbritannien.....	100	16	4	258 a Lanolin und gereinigtes Wollfett							
Italien.....	102	48	12	Einfuhr	16	8	2	262 Schuhwischse, and. (gelbe usw.); Bohnermasse			
Österreich.....	61	12	3	Januar/Dezember 1950 ...	86	43	9	Einfuhr	3	1	0
Portugal.....	10	5	1	Schweiz.....	16	8	2	Januar/Dezember 1950 ...	12	4	0
Schweden.....	72	28	6	Ausfuhr	190	65	16	Ausfuhr	113	26	7
Schweiz.....	53	20	5	Januar/Dezember 1950 ...	1 649	565	733	(einschl. 261)			
Iran.....	47	18	4	Dänemark.....	31	7	2	Januar/Dezember 1950 ...	370	85	20
Türkei.....	41	18	4	Italien.....	21	23	5	Saargebiet.....	96	21	5
Indien.....	20	6	2	Schweden.....	11	8	2				
Peru.....	50	9	2	Ungarn.....	50	11	3				
Venezuela.....	60	15	3	Türkei.....	20	5	1				
				V. St. v. Amerika.....	10	7	2				
256 Seifen usw., zum Gebrauche geformt oder in Büchsen, Flaschen usw.; flüssige Seife (außer der in 254 genannten); Seifenpulver; Seifenblätter (Seifenpapier); Seifenersatzstoffe, a. n. g., Formerarbeit aus Seife				258 b Paraffinsalbe, Vaseline, Vaselinsalbe				263 Putzfette, Putzpomaden, Putzseifen; Tonerdeseife; künstliche Poliersteine; Formerstoffe, aus mineralischen Stoffen und Stearin, Wachs usw. hergestellt			
Einfuhr	265	58	14	Einfuhr	583	46	11	Einfuhr	51	12	3
Januar/Dezember 1950 ...	1 862	497	116	Januar/Dezember 1950 ...	4 189	305	73	Januar/Dezember 1950 ...	263	230	54
Großbritannien.....	37	22	5	Niederlande.....	583	46	11	Niederlande.....	50	11	3
Niederlande.....	221	33	8	Ausfuhr	408	25	6	Ausfuhr	601	102	26
Ausfuhr	260	97	23	Januar/Dezember 1950 ...	4 967	145	35	Januar/Dezember 1950 ...	4 603	737	167
Januar/Dezember 1950 ...	2 437	636	145	Dänemark.....	137	9	2	Belgien.....	197	26	6
Belgien.....	19	5	1	Niederlande.....	150	5	1	Dänemark.....	8	5	2
Italien.....	27	9	2	Hongkong.....	106	7	2	Saargebiet.....	272	42	10
Liberia.....	23	5	1					Niederlande.....	36	5	1
Syrien, Libanon.....	45	13	3					Schweiz.....	20	5	2
Pakistan.....	26	17	4								
Britisch-Malaya.....	35	16	4								
Hongkong.....	23	7	2								
Bolivien.....	16	7	2								
257 a Glycerin (Ölsüß): nicht rein				259 Wagenschmiere				264 Formerarbeit aus Stearin, Paraffin oder aus ähnl. Formerstoffen (Sprechmaschinen- [Phonographen- usw.] Walzen aus Wachs und Zeresin unter 253 b, Schallplatten für Sprechmaschinen unter 944 A)			
Einfuhr	1 841	659	157	Einfuhr	—	—	—	Einfuhr	—	—	—
Januar/Dezember 1950 ...	14 256	2 998	711	Januar/Dezember 1950 ...	—	—	—	Januar/Dezember 1950 ...	—	—	—
Belgien.....	311	106	25	Ausfuhr	—	—	—	Ausfuhr	11	2	0
Österreich.....	102	21	5	Januar/Dezember 1950 ...	—	—	—	(Sprechmaschinenwalzen unter 253 b)			
Argentinien.....	1 428	532	127					Januar/Dezember 1950 ...	89	18	3
Ausfuhr	—	—	—								
Januar/Dezember 1950 ...	8	4	0								
257 b —: rein				260 Andere Schmiermittel, mit Fetten oder Ölen hergestellt				h. 264 Seifen u. and. unter Verwendung von Fetten usw. hergestellte Waren, unvollständig angemeldet			
Einfuhr	445	118	28	Einfuhr	1 647	214	51	Ausfuhr	—	—	—
Januar/Dezember 1950 ...	15 924	3 952	935	Januar/Dezember 1950 ...	14 225	1 741	408	Januar/Dezember 1950 ...	0	2	0
Belgien.....	375	93	22	Frankreich.....	151	20	5				
Niederlande..... LV	70	25	6	Großbritannien.....	894	118	28				
Ausfuhr	305	174	42	V. St. v. Amerika.....	578	75	18				
Januar/Dezember 1950 ...	4 113	1 171	278	Ausfuhr	395	61	14				
Belgien.....	300	169	41	Januar/Dezember 1950 ...	1 803	346	68				
				Belgien.....	67	14	4				
				Italien.....	68	19	4				
				Niederlande.....	53	7	2				
				Schweiz.....	69	7	2				

Herstellungs- und Bestimmungsländer	dz =100 kg	1000 DM	1000 \$	Herstellungs- und Bestimmungsländer	dz =100 kg	1000 DM	1000 \$	Herstellungs- und Bestimmungsländer	dz =100 kg	1000 DM	1000 \$				
298 a Ammoniak-, Kali-, Natron-, Tonerdealaun; essigsäure, künstliche Tonerde; künstlicher Eisstein; künstliches Tonerdehydrat				302 Salpetersaures Ammoniak (Ammoniak-salpeter, Ammoniumnitrat), nicht in Hülsen, salpetersaures Blei (Bleinitrat)				304 B 2 Schwefelsaures Ammoniak (Ammoniumsulfat)							
Einfuhr vorstehend unter 298.				Einfuhr				Einfuhr							
Ausfuhr	42 778	1 194	284	Januar/Dezember 1950 ...	331 367	6 378	1 558	Januar/Dezember 1950 ...	132	68	17				
Januar/Dezember 1950 ...	214 484	5 927	1 403	Belgien	39 654	620	148	Schweiz	51	32	8				
Belgien	5 021	82	20	Ausfuhr				Ausfuhr							
Dänemark	3 539	131	31	(ausgenommen	3	1	0	Januar/Dezember 1950 ...	887 196	18 265	4 351				
Finnland	409	9	2	Kalkammonsal-	Januar/Dezember 1950 ...				4 850	91	22				
Griechenland	45	5	1	peter, einschl.	45 068	1 172	264	Dänemark	120 000	2 416	576				
Großbritannien	1 040	22	5	Dolomitammonsal-	Ausfuhr				104 961	2 012	480				
Niederlande	2 095	48	12	peter und Ammon-	Januar/Dezember 1950 ...				15 001	271	65				
Österreich	829	23	5	sulfatsalpeter unter	Ausfuhr				2 310	55	13				
" PV	5 000	152	36	362 B)	Januar/Dezember 1950 ...				4 000	81	19				
Schweiz	8 284	234	56	303 Salpetersaures Natron (Chilesalpeter, Na-				304 B 3 a Salpetersaurer Kalk (Kalksalpeter,							
" PV	3 600	100	24	triumnitrat)	Einfuhr				Kalziumnitrat), auch mit einem Gehalt an						
Spanien	1 000	32	8	Einfuhr	—	—	—	Ammoniumnitrat von nicht mehr als 8 v. H.							
Tschechoslowakei ...	6 952	233	56	Januar/Dezember 1950 ...	—	—	—	Einfuhr	—	—	—				
Türkei	222	6	2	Ausfuhr	15 028	293	71	Januar/Dezember 1950 ...	—	—	—				
Britisch-Malaya	3 302	79	18	Januar/Dezember 1950 ...	348 543	6 583	1 577	Ausfuhr	253 389	4 882	1 163				
Indonesien	950	21	5	Frankreich	11 800	215	51	Januar/Dezember 1950 ...	1 167 909	23 176	5 525				
Peru	199	6	1	Italien	500	12	3	Niederlande	90 009	1 600	381				
298 b Schwefelsäure und schweflige Säure Tonerde				304 A 1 Salpetersaures Kali (Kalisalpeter, Kaliumnitrat)				304 B 3 b Harnstoff (Karbamid)							
Einfuhr vorstehend unter 298.				Einfuhr				Einfuhr							
Ausfuhr	7 577	120	29	Januar/Dezember 1950 ...	—	—	—	Januar/Dezember 1950 ...	2	2	0				
Januar/Dezember 1950 ...	83 570	1 203	287	Ausfuhr	111	7	2	Ausfuhr	32 424	1 557	372				
Dänemark	495	6	2	Januar/Dezember 1950 ...	9 609	524	124	Januar/Dezember 1950 ...	227 566	10 746	2 565				
Niederlande	1 341	23	5	Niederlande	101	6	1	Dänemark	100	6	1				
Schweiz	937	17	4	304 A 2 Salpetersaurer Baryt (Bariumnitrat)				Frankreich							
Indien	2 414	38	9	Einfuhr	—	—	—	Niederlande	2 450	116	28				
Hongkong	453	6	1	Januar/Dezember 1950 ...	—	—	—	V. St. v. Amerika	3 350	182	39				
Indonesien	650	10	3	Ausfuhr	20	1	0	Guatemala	8 500	396	94				
Cuba	984	14	3	Januar/Dezember 1950 ...	376	29	5	Argentinien	13 574	650	155				
299 Chrom-, Eisen-, Kupferalaun				304 B 1 Chlorammonium (Ammoniumchlorid, Salmiak)				Brasilien							
Einfuhr				Einfuhr				Columbien							
Januar/Dezember 1950 ...	—	—	—	Januar/Dezember 1950 ...	—	—	—	2 000	92	22					
Ausfuhr	379	18	4	Ausfuhr	2	1	0	2 000	111	27					
Januar/Dezember 1950 ...	7 240	334	78	Januar/Dezember 1950 ...	4	2	0	304 B 4 Kalkstickstoff (Kalziumzyanamid)							
Belgien	99	5	1	Januar/Dezember 1950 ...	—	—	—	Einfuhr	—	—	—				
Niederlande	200	8	2	Ausfuhr	5 508	233	58	Januar/Dezember 1950 ...	—	—	—				
300 Bleioxyd (Bleiglätte [Silber- und Goldglätte] in Brocken, Schuppen, Pulver)				304 A 2 Salpetersaurer Baryt (Bariumnitrat)				305 a Chromsaures und saures chromsaures Natron							
Einfuhr				Einfuhr				Einfuhr							
Januar/Dezember 1950 ...	11	2	0	Januar/Dezember 1950 ...	—	—	—	Januar/Dezember 1950 ...	18	4	1				
Ausfuhr	988	182	44	Ausfuhr	20	1	0	Januar/Dezember 1950 ...	187	24	5				
Januar/Dezember 1950 ...	12 087	1 567	370	Januar/Dezember 1950 ...	376	29	5	Ausfuhr	1 905	136	33				
Belgien	60	10	3	304 B 1 Chlorammonium (Ammoniumchlorid, Salmiak)				Januar/Dezember 1950 ...							
Dänemark	411	76	18	Einfuhr	2	1	0	49 720	1 350	322					
Niederlande	371	71	17	Januar/Dezember 1950 ...	4	2	0	Union v. Südafrika ..	1 400	32	8				
Norwegen	23	5	1	Ausfuhr	5 508	233	58	V. St. v. Amerika	400	100	24				
Schweden	50	7	2	(ausgenommen	304 B 1 Chlorammonium (Ammoniumchlorid, Salmiak)				305 a Chromsaures und saures chromsaures Natron						
Schweiz	50	9	2	Kalkammon unter	Einfuhr				Einfuhr						
301 Zinnoxid, Zinnsäure, soweit sie nicht zur Gewinnung von metallischem Zinn dienen				362 B)				Januar/Dezember 1950 ...				Januar/Dezember 1950 ...			
Einfuhr				Januar/Dezember 1950 ...				Ausfuhr				Ausfuhr			
Januar/Dezember 1950 ...	384	258	60	46 569	1 982	465	2	1 283	104	24					
Ausfuhr	71	70	16	Belgien	255	11	2	35 648	2 808	665					
Januar/Dezember 1950 ...	296	260	62	Dänemark	306	16	4	Belgien	190	15	4				
Argentinien	70	69	16	Frankreich	1 450	59	14	Dänemark	72	6	1				
302 Salpetersaures Ammoniak (Ammoniak-salpeter, Ammoniumnitrat), nicht in Hülsen, salpetersaures Blei (Bleinitrat)				303 Salpetersaures Natron (Chilesalpeter, Natriumnitrat)				304 A 1 Salpetersaures Kali (Kalisalpeter, Kaliumnitrat)							
Einfuhr				Einfuhr				Einfuhr							
Januar/Dezember 1950 ...	331 367	6 378	1 558	Januar/Dezember 1950 ...	—	—	—	Januar/Dezember 1950 ...	—	—	—				
Belgien	39 654	620	148	Ausfuhr	111	7	2	Union v. Südafrika ..	1 400	32	8				
Ausfuhr				Ausfuhr				V. St. v. Amerika							
(ausgenommen	3	1	0	Januar/Dezember 1950 ...	9 609	524	124	400	100	24					
Kalkammonsal-	Januar/Dezember 1950 ...				101	6	1	304 B 4 Kalkstickstoff (Kalziumzyanamid)							
peter, einschl.	Ausfuhr				Einfuhr				Einfuhr						
Dolomitammonsal-	Januar/Dezember 1950 ...				Januar/Dezember 1950 ...				Januar/Dezember 1950 ...						
peter und Ammon-	Ausfuhr				Ausfuhr				Januar/Dezember 1950 ...						
sulfatsalpeter unter	Januar/Dezember 1950 ...				Ausfuhr				Januar/Dezember 1950 ...						
362 B)	Ausfuhr				Ausfuhr				Januar/Dezember 1950 ...						
45 068	Januar/Dezember 1950 ...				Ausfuhr				Januar/Dezember 1950 ...						
1 172	Ausfuhr				Ausfuhr				Januar/Dezember 1950 ...						
264	Januar/Dezember 1950 ...				Ausfuhr				Januar/Dezember 1950 ...						
—	Ausfuhr				Ausfuhr				Januar/Dezember 1950 ...						
—	Januar/Dezember 1950 ...				Ausfuhr				Januar/Dezember 1950 ...						
—	Ausfuhr				Ausfuhr				Januar/Dezember 1950 ...						
—	Januar/Dezember 1950 ...				Ausfuhr				Januar/Dezember 1950 ...						
—	Ausfuhr				Ausfuhr				Januar/Dezember 1950 ...						
—	Januar/Dezember 1950 ...				Ausfuhr				Januar/Dezember 1950 ...						
—	Ausfuhr				Ausfuhr				Januar/Dezember 1950 ...						
—	Januar/Dezember 1950 ...				Ausfuhr				Januar/Dezember 1950 ...						
—	Ausfuhr				Ausfuhr				Januar/Dezember 1950 ...						
—	Januar/Dezember 1950 ...				Ausfuhr				Januar/Dezember 1950 ...						
—	Ausfuhr				Ausfuhr				Januar/Dezember 1950 ...						
—	Januar/Dezember 1950 ...				Ausfuhr				Januar/Dezember 1950 ...						
—	Ausfuhr				Ausfuhr				Januar/Dezember 1950 ...						
—	Januar/Dezember 1950 ...				Ausfuhr				Januar/Dezember 1950 ...						
—	Ausfuhr				Ausfuhr				Januar/Dezember 1950 ...						
—	Januar/Dezember 1950 ...				Ausfuhr				Januar/Dezember 1950 ...						
—	Ausfuhr				Ausfuhr				Januar/Dezember 1950 ...						
—	Januar/Dezember 1950 ...				Ausfuhr				Januar/Dezember 1950 ...						
—	Ausfuhr				Ausfuhr				Januar/Dezember 1950 ...						
—	Januar/Dezember 1950 ...				Ausfuhr				Januar/Dezember 1950 ...						
—	Ausfuhr				Ausfuhr				Januar/Dezember 1950 ...						
—	Januar/Dezember 1950 ...				Ausfuhr				Januar/Dezember 1950 ...						
—	Ausfuhr				Ausfuhr				Januar/Dezember 1950 ...						
—	Januar/Dezember 1950 ...				Ausfuhr				Januar/Dezember 1950 ...						
—	Ausfuhr				Ausfuhr				Januar/Dezember 1950 ...						
—	Januar/Dezember 1950 ...				Ausfuhr				Januar/Dezember 1950 ...						
—	Ausfuhr				Ausfuhr				Januar/Dezember 1950 ...						
—	Januar/Dezember 1950 ...				Ausfuhr				Januar/Dezember 1950 ...						
—	Ausfuhr				Ausfuhr				Januar/Dezember 1950 ...						
—	Januar/Dezember 1950 ...				Ausfuhr				Januar/Dezember 1950 ...						
—	Ausfuhr				Ausfuhr				Januar/Dezember 1950 ...						
—	Januar/Dezember 1950 ...				Ausfuhr				Januar/Dezember 1950 ...						
—	Ausfuhr				Ausfuhr				Januar/Dezember 1950 ...						
—	Januar/Dezember 1950 ...				Ausfuhr				Januar/Dezember 1950 ...						
—	Ausfuhr				Ausfuhr				Januar/Dezember 1950 ...						
—	Januar/Dezember 1950 ...				Ausfuhr				Januar/Dezember 1950 ...						
—	Ausfuhr				Ausfuhr				Januar/Dezember 1950 ...						
—	Januar/Dezember 1950 ...				Ausfuhr				Januar/Dezember 1950 ...						
—	Ausfuhr				Ausfuhr				Januar/Dezember 1950 ...						
—	Januar/Dezember 1950 ...				Ausfuhr				Januar/Dezember 1950 ...						
—	Ausfuhr				Ausfuhr				Januar/Dezember 1950 ...						
—	Januar/Dezember 1950 ...				Ausfuhr				Januar/Dezember 1950 ...						
—	Ausfuhr				Ausfuhr				Januar/Dezember 1950 ...						
—	Januar/Dezember 1950 ...				Ausfuhr				Januar/Dezember 1950 ...						
—	Ausfuhr				Ausfuhr				Januar/Dezember 1950 ...						
—	Januar/Dezember 1950 ...				Ausfuhr				Januar/Dezember 1950 ...						
—	Ausfuhr				Ausfuhr				Januar/Dezember 1950 ...						
—	Januar/Dezember 1950 ...				Ausfuhr				Januar/Dezember 1950 ...						
—	Ausfuhr				Ausfuhr				Januar/Dezember 1950 ...						
—	Januar/Dezember 1950 ...				Ausfuhr				Januar/Dezember 1950 ...						
—	Ausfuhr				Ausfuhr				Januar/Dezember 1950 ...						
—	Januar/Dezember 1950 ...				Ausfuhr				Januar/Dezember 1950 ...						
—	Ausfuhr				Ausfuhr				Januar/Dezember 1950 ...						
—	Januar/Dezember 1950 ...				Ausfuhr				Januar/Dezember 1950 ...						
—	Ausfuhr				Ausfuhr				Januar/Dezember 1950 ...						
—	Januar/Dezember 1950 ...				Ausfuhr				Januar/Dezember 1950 ...						
—	Ausfuhr				Ausfuhr				Januar/Dezember 1950 ...						
—	Januar/Dezember 1950 ...				Ausfuhr				Januar/Dezember 1950 ...						
—	Ausfuhr				Ausfuhr				Januar/Dezember 1950 ...						
—	Januar/Dezember 1950 ...				Ausfuhr				Januar/Dezember 1950 ...						
—	Ausfuhr				Ausfuhr				Januar/Dezember 1950 ...						
—	Januar/Dezember 1950 ...				Ausfuhr				Januar/Dezember 1950 ...						
—	Ausfuhr				Ausfuhr				Januar/Dezember 1950 ...						
—	Januar/Dezember 1950 ...				Ausfuhr				Januar/Dezember 1950 ...						
—	Ausfuhr				Ausfuhr				Januar/Dezember 1950 ...						
—	Januar/Dezember 1950 ...				Ausfuhr				Januar/Dezember 1950 ...						
—	Ausfuhr				Ausfuhr				Januar/Dezember 1950 ...						
—	Januar/Dezember 1950 ...				Ausfuhr				Januar/Dezember 1950 ...						
—	Ausfuhr				Ausfuhr				Januar/Dezember 1950 ...						
—	Januar/Dezember 1950 ...				Ausfuhr				Januar/Dezember 1950 ...						
—	Ausfuhr				Ausfuhr				Januar/Dezember 1950 ...						
—	Januar/Dezember 1950 ...				Ausfuhr				Januar/Dezember 1950 ...						
—	Ausfuhr				Ausfuhr				Januar/Dezember 1950 ...						
—	Januar/Dezember 1950 ...				Ausfuhr				Januar/Dezember 1950 ...						
—	Ausfuhr				Ausfuhr				Januar/Dezember 1950 ...						
—	Januar/Dezember 1950 ...				Ausfuhr				Januar/Dezember 1950 ...						
—	Ausfuhr				Ausfuhr				Januar/Dezember 1950 ...						
—															

Herstellungs- und Bestimmungsländer				Herstellungs- und Bestimmungsländer				Herstellungs- und Bestimmungsländer			
dz = 100 kg		1000 DM	1000 \$	dz = 100 kg		1000 DM	1000 \$	dz = 100 kg		1000 DM	1000 \$
317 L Silbersalze und -verbindungen, a. n. g., z. B. Brom-, Chlorsilber, Höllenstein				317 O 2 Silizium, Kalziumsilizium				317 S Chromsäure, Chromsalze u. sonst. Chromverbindungen, a. n. g. oder inbegriffen			
Einfuhr	—	—	—	Einfuhr	1 704	220	52	Einfuhr	58	30	7
Januar/Dezember 1950	—	—	—	Januar/Dezember 1950	32 288	4 269	1 016	Januar/Dezember 1950	134	65	15
Ausfuhr	1 120	88	22	Frankreich	1 100	142	34	Schweiz	58	30	7
Januar/Dezember 1950	12 002	892	212	Schweden	404	56	13	Ausfuhr	3 791	399	97
Belgien	200	16	4	Japan	200	22	5	Januar/Dezember 1950	28 531	3 196	763
Dänemark	165	19	5	Ausfuhr	2	1	0	Belgien	162	22	5
Österreich	50	9	2	Januar/Dezember 1950	37	7	7	Dänemark	196	22	5
Schweden	451	33	8	317 P Trichloräthylen, Paradichlorbenzol, Perchloräthylen, Tetrachlorkohlenstoff, Methylchlorid, Äthylchlorid u. and. Chlorkohlenwasserstoffe, a. n. g. oder inbegriffen				Frankreich	120	10	2
Schweiz	244	10	3	Einfuhr	15	19	4	Italien	245	25	6
317 M Salizylsäure; Salizylsäuresalze, a. n. g. oder inbegriffen; Benzoesäure; Benzoesäuresalze, a. n. g. oder inbegriffen				Januar/Dezember 1950	1 384	325	75	Niederlande	262	38	9
Einfuhr	10	4	1	V. St. v. Amerika	10	18	4	Schweden	87	17	4
Januar/Dezember 1950	19	11	2	Ausfuhr	10 905	1 904	460	Schweiz	35	9	2
Ausfuhr	701	216	54	Januar/Dezember 1950	96 290	8 744	2 081	Union v. Südafrika	406	27	7
Januar/Dezember 1950	5 532	1 667	394	Belgien	533	44	11	V. St. v. Amerika	250	45	11
Belgien	33	8	2	Dänemark	1 380	105	25	Cuba	150	9	2
Dänemark	25	13	3	Frankreich	542	47	11	Mexiko	50	5	1
Griechenland	20	6	1	Großbritannien	1 025	880	210	El Salvador	68	7	2
Italien	70	21	5	Italien	491	149	36	Argentinien	796	80	20
Niederlande	89	29	8	Niederlande	1 112	112	27	Brasilien	180	14	3
Schweden	187	49	12	Österreich	169	10	2	Chile	100	10	3
Schweiz	20	5	1	Portugal	2	11	3	Columbien	250	22	5
China	100	32	8	Schweden	401	53	12	Uruguay	350	31	7
Argentinien	55	20	5	Schweiz	885	132	33	317 T Ameisensäure, Ameisensäuresalze, a. n. g.			
Brasilien	23	9	2	Union v. Südafrika	359	57	15	Einfuhr	—	—	—
Uruguay	13	6	1	V. St. v. Amerika	3 437	250	60	Januar/Dezember 1950	—	—	—
317 N Tannin (Gerbsäure); Galläpfelauszüge				Mexiko	20	5	1	Ausfuhr	3 811	510	121
Einfuhr	53	42	10	Argentinien	250	21	5	Januar/Dezember 1950	43 728	4 148	980
Januar/Dezember 1950	553	380	91	Austral. Bund	90	8	2	Belgien	125	16	4
Frankreich	29	19	4	317 Q Wismutsalze u. sonst. Wismutverbindungen, a. n. g. oder inbegriffen				Dänemark	390	44	11
Schweiz	21	21	5	Einfuhr	1	2	1	Griechenland	85	13	3
Ausfuhr	18	14	4	Januar/Dezember 1950	2	8	2	Niederlande	838	82	19
Januar/Dezember 1950	28	24	6	Ausfuhr	28	60	15	Norwegen	147	17	4
Polen	15	11	3	Januar/Dezember 1950	384	465	109	Österreich	294	35	9
317 O 1 Ferrosilizium m. einem Siliziumgehalt von mehr als 25 v. H.				Belgien	13	28	7	Portugal	40	5	1
Einfuhr	14 050	1 000	238	Norwegen	2	5	1	Schweiz	296	46	11
Januar/Dezember 1950	83 566	5 652	1 334	Schweiz	4	7	2	Iran	65	10	2
Frankreich	4 529	374	89	Cuba	3	6	1	Türkei	100	13	3
Italien	4 460	287	68	Mexiko	3	7	2	Britisch-Malaya	200	23	6
Jugoslawien	959	72	17	317 R Wolframsäure-, Molybdänsäure-, Vanadinsalze, a. n. g.; und Vanadinsäure				Indonesien	600	71	16
Norwegen	3 352	167	40	Einfuhr	1	6	1	V. St. v. Amerika	300	84	20
Schweden	750	100	24	Januar/Dezember 1950	173	125	29	Mexiko	30	5	1
Ausfuhr	—	—	—	Saargebiet	1	6	1	Brasilien	135	18	4
Januar/Dezember 1950	864	36	9	Ausfuhr	39	78	18	Columbien	50	7	2
317 U Hexamethylentetramin, auch Urotropin				Januar/Dezember 1950	1 653	1 838	437	Peru	55	9	2
Einfuhr	—	—	—	Österreich	10	31	7	317 U Hexamethylentetramin, auch Urotropin			
Januar/Dezember 1950	—	—	—	„ LV	11	21	5	Einfuhr	—	—	—
Ausfuhr	983	168	40	Polen	5	9	2	Januar/Dezember 1950	—	—	—
Januar/Dezember 1950	5 419	919	212	Schweiz	7	6	1	Ausfuhr	983	168	40
Belgien	100	18	4	317 E Wolframsäure-, Molybdänsäure-, Vanadinsalze, a. n. g.; und Vanadinsäure				Januar/Dezember 1950	5 419	919	212
Frankreich	222	35	8	Einfuhr	1	6	1	Dänemark	100	18	4
Italien	357	63	16	Januar/Dezember 1950	173	125	29	Frankreich	222	35	8
Niederlande	200	30	7	Saargebiet	1	6	1	Italien	357	63	16
Spanien	50	9	2	Ausfuhr	39	78	18	Niederlande	200	30	7
Brasilien	23	6	2	Januar/Dezember 1950	1 653	1 838	437	Spanien	50	9	2

Herstellungs- und Bestimmungsländer	dz =100 kg	1000 DM	1000 \$	Herstellungs- und Bestimmungsländer	dz =100 kg	1000 DM	1000 \$	Herstellungs- und Bestimmungsländer	dz =100 kg	1000 DM	1000 \$
320 Alizarin (Alizarinrot); Alizarinfarbstoffe, bunte, aus Anthrazen				Ausfuhr 1 914 926 223				324 b Bleiweiß			
Einfuhr				<i>Januar/Dezember 1950</i> ... 16 241 8 510 2 033				Einfuhr			
<i>Januar/Dezember 1950</i> ... 72 3 1				Frankreich 50 39 9				<i>Januar/Dezember 1950</i> ... 7 2 0			
Ausfuhr nachstehend unter 320 a/b.				Italien 83 64 15				<i>Januar/Dezember 1950</i> ... 1 240 174 41			
				Jugoslawien 27 21 5				Ausfuhr			
				Niederlande 24 6 2				<i>Januar/Dezember 1950</i> ... 2 154 352			
				Ungarn 1 6 2				Dänemark 300 51 13			
				China 300 63 15				Finnland 55 11 3			
				Irak 28 22 5				Niederlande 250 44 11			
				Iran 20 21 5				Schweden 70 12 3			
				Thailand (Siam) 180 90 22				Schweiz 520 95 23			
				Indien 67 54 13				Argentinien 951 171 42			
				Pakistan 23 20 5							
				Hongkong 927 401 96							
				Indonesien 87 39 9							
				V. St. v. Amerika 29 33 8							
				Canada 5 5 1							
				Mexiko 31 24 6							
320 a Alizarin (Alizarinrot)				322 Reines und gemischtes Blau; Farblacke und Neublau von Berliner Blau; Chromgrün (s. auch unter 332 a); Zinkgrün				325 Barytweiß			
Einfuhr vorstehend unter 320.				Einfuhr				Einfuhr			
Ausfuhr				<i>Januar/Dezember 1950</i> ... 74 6 7				<i>Januar/Dezember 1950</i> ...			
<i>Januar/Dezember 1950</i> ... 177 151 39				Ausfuhr				Ausfuhr			
<i>Januar/Dezember 1950</i> ... 926 1 409 337				<i>Januar/Dezember 1950</i> ... 514 148 37				<i>Januar/Dezember 1950</i> ... 5 250 156 39			
Belgien 7 8 2				<i>Januar/Dezember 1950</i> ... 3 552 794 185				<i>Januar/Dezember 1950</i> ... 55 677 1 616 380			
Großbritannien 25 25 6				Belgien 37 12 3				Belgien 300 6 2			
Jugoslawien 3 5 1				Frankreich 30 9 2				Dänemark 400 14 3			
Niederlande 63 24 6				Griechenland 103 25 6				Norwegen 600 19 5			
Pakistan 51 10 2				Schweden 40 7 2				Schweden 1 110 25 6			
Canada 5 6 2				Schweiz 103 29 7				Schweiz 645 19 5			
Chile 12 42 10				Pakistan 25 5 1				Tschechoslowakei 250 10 2			
Columbien 1 11 3				Hongkong 22 9 2				Argentinien 955 34 8			
				Argentinien 94 32 8				Austral. Bund 605 17 4			
				Chile 22 7 2							
320 b Alizarinfarbstoffe, bunte, aus Anthrazen				323 Ultramarin; Farblacke und Neublau von Ultramarin				326 a Zinkoxyd, weißes (Zinkweiß, -blumen)			
Einfuhr vorstehend unter 320.				Einfuhr				Einfuhr			
Ausfuhr				<i>Januar/Dezember 1950</i> ... 2 7 0				<i>Januar/Dezember 1950</i> ... 10 2 0			
<i>Januar/Dezember 1950</i> ... 1 021 3 105 744				Ausfuhr				<i>Januar/Dezember 1950</i> ... 1 884 277 64			
<i>Januar/Dezember 1950</i> ... 6 708 26 757 6 364				<i>Januar/Dezember 1950</i> ... 969 142 34				<i>Januar/Dezember 1950</i> ... 4 850 960 230			
Belgien 49 58 14				<i>Januar/Dezember 1950</i> ... 6 020 947 214				<i>Januar/Dezember 1950</i> ... 83 436 8 602 2 040			
Dänemark 13 25 6				Italien 66 12 3				Dänemark 662 139 33			
Finnland 2 8 2				Schweiz 40 7 1				Frankreich 250 52 12			
Frankreich 133 351 83				Türkei 110 13 3				Saargebiet 150 34 8			
Griechenland 2 5 1				Indien 107 11 3				Griechenland 44 9 2			
Großbritannien 45 69 17				V. St. v. Amerika 495 70 17				Niederlande 951 161 39			
Italien 75 174 41				Columbien 50 9 2				Norwegen 32 5 1			
Jugoslawien 21 49 12				Venezuela 20 5 1				Portugal 50 10 3			
Niederlande 41 74 17								Schweden 812 195 47			
Norwegen 3 14 3								Schweiz 1 040 222 53			
Österreich 16 43 11								China 700 116 28			
Portugal 3 7 2								Türkei 100 10 2			
Schweden 12 20 5											
Schweiz 52 120 29											
Tschechoslowakei 12 52 12											
Ungarn 32 67 16											
China 16 54 13											
Iran 7 11 3											
Japan 5 14 3											
Türkei 3 7 2											
Indien 84 672 160											
Pakistan 0 7 2											
Hongkong 52 325 77											
Indonesien 22 95 23											
V. St. v. Amerika 181 205 49											
Canada 20 28 7											
Chile 75 386 92											
Columbien 29 132 32											
Peru 10 15 4											
Uruguay 3 10 3											
321 Indigo, natürlicher u. künstlicher; Indigo-karmin, Farblacke und Neublau von Indigo und Indigokarmin				324 a Bleimennige				326 b Zinkstaub, mit Ausnahme des zur Gewinnung von metallischem Zink bestimmten			
Einfuhr				Einfuhr				Einfuhr			
<i>Januar/Dezember 1950</i> ... 721 46 11				<i>Januar/Dezember 1950</i> ... 200 25 6				<i>Januar/Dezember 1950</i> ... 5 1 0			
				Ausfuhr				(zur Verwendung als Reduktionsmittel b. der Herstellung von Teerfarben, Salzen od. dgl. bestimmt unter 237 s)			
				<i>Januar/Dezember 1950</i> ... 3 492 635 152				<i>Januar/Dezember 1950</i> ... 486 57 11			
				<i>Januar/Dezember 1950</i> ... 47 582 6 050 1 446				Ausfuhr			
				Belgien 99 17 4				<i>Januar/Dezember 1950</i> ... 10 1 0			
				Dänemark 412 76 18				<i>Januar/Dezember 1950</i> ... 70 7 0			
				Finnland 89 18 5							
				Frankreich 630 115 28							
				Saargebiet 50 9 2							
				Niederlande 1 127 202 48							
				Norwegen 91 22 22							
				Schweden 90 14 3							
				Schweiz 220 41 9							
				Türkei 100 16 4							
				Pakistan 102 18 4							
				Venezuela 44 9 2							
326 c Zinksulfidweiß (Lithopone)											
Einfuhr											
<i>Januar/Dezember 1950</i> ...											

Herstellungs- und Bestimmungsländer	dz =100 kg	1000 DM	1000 \$	Herstellungs- und Bestimmungsländer	dz =100 kg	1000 DM	1000 \$	Herstellungs- und Bestimmungsländer	dz =100 kg	1000 DM	1000 \$
Ausfuhr	30 163	1 533	369	328 b Gelb-, Rotholzauzüge, Auszüge aus and. pflanzlichen Farbstoffen				330 Ruß, Rußbutten; Buchdruck-, Kupferdruckschwärze, trocken, nicht zubereitet			
Januar/Dezember 1950 ...	333 088	14 762	3 527	Einfuhr	—	—	—	Einfuhr	955	97	23
Belgien	1 310	78	19	Januar/Dezember 1950 ...	57	32	7	Januar/Dezember 1950 ...	3 741	446	106
Luxemburg	250	15	4	Ausfuhr	—	—	—	Großbritannien	175	12	3
Dänemark	2 767	161	38	Januar/Dezember 1950 ...	0	5	1	V. St. v. Amerika	780	85	20
Frankreich	3 049	173	41					Ausfuhr	9 889	771	184
Saargebiet	381	21	5	329 a Kreide, weiße, geschlämmt; fein gepulvert				(Buchdruck-, Kupferdruckschwärze unter 334)			
Griechenland	1 360	75	18	Einfuhr	23 400	129	31	Januar/Dezember 1950 ...	111 581	9 593	2 285
Großbritannien	9 388	376	90	Januar/Dezember 1950 ...	327 446	1 754	415	Belgien	641	49	12
Irland	152	7	2	Dänemark	2 084	9	2	Dänemark	145	21	5
Niederlande	910	58	14	Frankreich	20 817	116	28	Finnland	78	14	4
Portugal	310	16	4	Ausfuhr	—	—	—	Frankreich	1 565	143	34
Schweden	3 131	164	39	Januar/Dezember 1950 ...	4 516	31	5	Großbritannien	3 515	184	44
Schweiz	2 160	117	28					Italien	871	81	19
Union v. Südafrika	203	10	2	329 b Eisenoxyd, natürliches und künstliches (auch gelber Ocker), nicht für den Kleinverkauf				Niederlande	1 105	97	23
Iran	100	5	1	Einfuhr	1 377	31	7	Norwegen	220	23	6
Türkei	395	21	5	Januar/Dezember 1950 ...	15 887	374	73	Schweden	697	59	13
Indien	356	16	4	Frankreich	983	18	4	Schweiz	286	27	6
V. St. v. Amerika	500	42	10	Österreich	352	9	2	Türkei	160	7	2
Brasilien	450	23	6	Ausfuhr	20 294	865	208	Hongkong	297	29	7
Chile	1 762	88	21	Januar/Dezember 1950 ...	149 711	7 112	1 684	Brasilien	219	25	6
Columbien	458	24	6	Belgien	2 365	92	21	Chile	50	5	1
Peru	150	9	2	Dänemark	1 640	62	15				
Venezuela	395	21	5	Frankreich	3 386	128	31	331 A Bronze- (Metall-) Farben, Leuchtfarben			
				Griechenland	185	13	4	Einfuhr	—	—	—
				Großbritannien	1 890	69	17	(ausgenommen Bronze, gepulvert 869 A 4)			
				Italien	1 560	84	20	Januar/Dezember 1950 ...	4	9	2
				Niederlande	1 428	62	14	Ausfuhr	192	100	26
				Norwegen	183	5	1	(ausgenommen Bronze, gepulvert 880 d)			
				Österreich	774	34	9	Januar/Dezember 1950 ...	833	487	108
				Schweden	1 086	33	8	Italien	18	15	4
				Schweiz	552	25	6	Schweden	16	8	2
				Tschechoslowakei	300	13	3	Schweiz	8	10	3
				Ungarn	400	17	4	Hongkong	9	7	2
				Thailand (Siam)	100	5	1	V. St. v. Amerika	26	10	2
				Türkei	735	42	10	Costa Rica	2	5	1
				Hongkong	100	6	1	Columbien	35	11	3
				V. St. v. Amerika	1 968	84	20	Austral. Bund	51	18	4
				Cuba	64	5	1				
				Brasilien	595	34	8	331 B Schmelzfarben, auch zubereitet, auch in Aufmachungen für den Kleinverkauf			
				Columbien	81	7	1	Einfuhr	6	4	1
				Uruguay	115	7	2	Januar/Dezember 1950 ...	66	54	13
				Austral. Bund	311	16	4	Ausfuhr	30	28	7
								Januar/Dezember 1950 ...	597	446	96
								Italien	9	7	2
								Niederlande	12	10	2
326 d Zinkoxyd, graues (Zinkgrau), mit Ausnahme des zur Gewinnung von metallischem Zink bestimmten				329 c Umbra, Sieneser Erde u. a. v. n. g. Erdfarben				331 C Perlenessenz, auch zubereitet, auch in Aufmachungen für den Kleinverkauf			
Einfuhr	—	—	—	Einfuhr	—	—	—	Einfuhr	4	136	31
(zur Verwendung als Reduktionsmittel b. der Herstellung von Teerfarben, Salzen od. dgl. bestimmt unter 237 s)				Januar/Dezember 1950 ...	1 248	34	8	Januar/Dezember 1950 ...	23	500	177
Januar/Dezember 1950 ...	203	18	4	Ausfuhr	3 901	159	42	Niederlande	0	9	2
Ausfuhr	4 278	409	100	Januar/Dezember 1950 ...	28 422	1 062	240	Norwegen	0	5	1
Januar/Dezember 1950 ...	67 215	3 550	856	Belgien	458	18	5	V. St. v. Amerika	4	121	28
Belgien	200	11	3	Dänemark	388	10	3	Ausfuhr	—	—	—
Dänemark	80	7	2	Frankreich	200	6	1	Januar/Dezember 1950 ...	5	45	10
Großbritannien	100	11	3	Niederlande	374	10	2				
Niederlande	950	100	24	Norwegen	594	18	5				
Portugal	100	9	2	Schweden	201	6	1				
Schweden	850	82	20	Schweiz	592	23	6				
Schweiz	675	50	12	Iran	108	21	5				
Union v. Südafrika	100	8	2	Türkei	348	13	3				
Thailand (Siam)	70	6	2	V. St. v. Amerika	217	7	3				
Britisch-Malaya	300	32	8	Brasilien	230	8	2				
Indonesien	853	93	22	Chile	38	9	3				
327 Zinnober, roter											
Einfuhr	—	—	—								
Januar/Dezember 1950 ...	—	—	—								
Ausfuhr	—	—	—								
Januar/Dezember 1950 ...	3	6	0								
328 a Blauholzauzüge											
Einfuhr	15	3	1								
Januar/Dezember 1950 ...	264	71	17								
Ausfuhr	15	3	1								
Januar/Dezember 1950 ...	222	52	13								

Herstellungs- und Bestimmungsländer	dz =100 kg	1000 DM	1000 \$	Herstellungs- und Bestimmungsländer	dz =100 kg	1000 DM	1000 \$	Herstellungs- und Bestimmungsländer	dz =100 kg	1000 DM	1000 \$
332 a Chromfarben (s. auch unter 322)				334 Papierdruckfarbe aus Ruß oder Kupferdruckschwärze				336 a 2 Farbbänder für Schreib-, Rechen- u. ähnl. Maschinen, ungespult oder gespult			
Einfuhr	73	20	5	Einfuhr	—	—	—	Einfuhr nachstehend unter 453 a und 891 C.			
Januar/Dezember 1950 ...	338	87	20	Januar/Dezember 1950 ...	27	13	4	Ausfuhr	13	37	9
Niederlande	73	20	5	Ausfuhr	123	61	16	Januar/Dezember 1950 ...	125	234	49
Ausfuhr	445	115	30	(auch Buchdruck-, Kupferdruck- schwärze aus 330)				Uruguay	7	18	4
Januar/Dezember 1950 ...	5743	1477	346	Januar/Dezember 1950 ...	981	315	70				
Dänemark	49	12	3	Italien	23	14	3				
Griechenland	35	10	2	Türkei	36	7	2				
Italien	12	5	1	Chile	9	8	2				
Niederlande	30	8	2	Columbien	19	15	4				
Schweden	101	21	6								
Schweiz	65	15	4								
Cuba	20	6	1								
Uruguay	60	17	4								
332 b Kupferfarben (Schweifurtergrün unter 309 b) u. and. Pigmentfarben und Farblacke, a. n. g.				335 Blei-, Zink-, Lithoponweiß, Eisenoxyd, Eisenmennig, mit Öl angerieben, nicht in Blechbüchsen oder Aufmachungen für den Kleinverkauf				336 b Farben in Farben- und Tuschkasten; Tuschke			
Einfuhr	36	14	4	Einfuhr	5	2	1	Einfuhr	—	—	—
Januar/Dezember 1950 ...	296	177	40	Januar/Dezember 1950 ...	255	51	12	Januar/Dezember 1950 ...	3	5	1
Italien	25	6	2	Ausfuhr	156	35	8	Ausfuhr	54	29	7
Niederlande	5	5	1	(einschl. 336 a; in Umschließungen aller Art)				Januar/Dezember 1950 ...	721	427	88
Ausfuhr	8 584	1 596	385	Januar/Dezember 1950 ...	928	155	35				
Januar/Dezember 1950 ...	94 702	16 735	3 959	Chile	153	34	8				
Belgien	508	75	18								
Dänemark	184	36	8								
Finnland	507	77	19	336 a Blei-, Zink-, Lithoponweiß, Eisenoxyd, Eisenmennig mit Öl angerieben, in Blechbüchsen oder Aufmachungen für den Kleinverkauf; and. a. n. g. zubereitete Farben; a. n. g. nicht zubereitete Farben in Bläschen usw.				337 Tinte, Tintenpulver			
Frankreich	721	123	29	Einfuhr	15	8	2	Einfuhr	—	—	—
Griechenland	120	26	6	Januar/Dezember 1950 ...	455	177	39	Januar/Dezember 1950 ...	4	3	1
Italien	63	89	21	Ausfuhr vorstehend unter 335 und nachstehend unter 336 a 1.				Ausfuhr	102	17	4
Niederlande	1 729	249	60					Januar/Dezember 1950 ...	463	94	19
Norwegen	2 036	285	69					Türkei	51	8	2
Österreich	455	99	24								
Portugal	104	23	6								
Schweden	239	54	13	336 a 1 Blei-, Zink-, Lithoponweiß, Eisenoxyd, Eisenmennig mit Öl angerieben, in Blechbüchsen oder Aufmachungen für den Kleinverkauf; and. a. n. g. zubereitete Farben; a. n. g. nicht zubereitete Farben in Bläschen usw.				338 Graphit, in Aufmachungen für den Kleinverkauf (roh usw. unter 224 d)			
Schweiz	394	75	18	Einfuhr vorstehend unter 336 a.				Einfuhr	—	—	—
Spanien	100	19	5	Ausfuhr	558	358	90	Januar/Dezember 1950 ...	2	3	1
Tschechoslowakei ...	5	12	4	(ausgenommen Blei-, Zink-, Lithoponweiß, Eisenoxyd, -mennig, mit Öl angerieben, in Blechbüchsen od. in Aufmachungen für den Kleinverkauf unter 335)				Ausfuhr	—	—	—
Union v. Südafrika ...	559	97	23	Januar/Dezember 1950 ...	3 856	2 276	509	Januar/Dezember 1950 ...	2	8	1
China	40	46	11	Belgien	29	15	4				
Japan	3	12	3	Griechenland	15	25	7				
Türkei	19	7	2	Italien	77	40	10				
Indien	5	13	3	Jugoslawien	135	111	26				
Cuba	58	9	2	Niederlande	26	24	6				
Mexiko	53	10	3	Norwegen	18	5	2				
Bolivien	3	5	1	Schweden	33	12	4				
Brasilien	516	106	25	Schweiz	26	19	5				
Chile	19	18	4	Türkei	37	13	3				
Venezuela	17	7	2	Pakistan	5	5	2				
Austral. Bund	101	15	4	Argentinien	4	6	1				
				Uruguay	67	36	9				
				Venezuela	19	16	5				
333 Käsefarben, Orseilleauszug, Chlorophyll u. and. nicht zubereitete Farben, a. n. g.				339 Speckstein, geschnitten, geformt (Schneiderkreide)				338 Graphit, in Aufmachungen für den Kleinverkauf (roh usw. unter 224 d)			
Einfuhr	57	23	5	Einfuhr	—	—	—	Einfuhr	—	—	—
Januar/Dezember 1950 ...	171	59	12	Januar/Dezember 1950 ...	—	—	—	Januar/Dezember 1950 ...	—	—	—
Dänemark	51	17	4	Ausfuhr	133	10	2	Januar/Dezember 1950 ...	818	68	13
Ausfuhr	41	6	1	Januar/Dezember 1950 ...	818	68	13	Schweden	66	5	1
Januar/Dezember 1950 ...	797	129	26								
Schweiz	41	5	1								

Herstellungs- und Bestimmungsländer	dz =100 kg	1000 DM	1000 \$	Herstellungs- und Bestimmungsländer	dz =100 kg	1000 DM	1000 \$	Herstellungs- und Bestimmungsländer	dz =100 kg	1000 DM	1000 \$
373 Käsestoff (Kasein); Käsestoffplättchen, auch gefärbt, bedruckt; Käsestoffgummi u. ähnl. Zubereitungen				376 Blätter, Flittern, Kapseln, Oblaten u. and. geformte Gegenstände aus nicht mit Zucker versetzter Gelatine				378 D Aktivkohle aller Art			
Einfuhr	2 107	542	128	Einfuhr	—	—	—	Einfuhr	116	11	2
Januar/Dezember 1950 ...	51 255	9 079	2 156	Januar/Dezember 1950 ...	20	32	5	Januar/Dezember 1950 ...	3 120	247	58
Frankreich	748	197	47	Ausfuhr	205	146	35	Großbritannien	50	5	1
Niederlande	235	46	11	Januar/Dezember 1950 ...	576	404	93	Niederlande	66	6	1
Norwegen	350	102	24	Italien	46	33	8	Ausfuhr	607	103	25
M. v. Dt.-Südwestafr.	299	47	11	Niederlande	8	6	1	Januar/Dezember 1950 ...	4 604	951	222
Argentinien	371	114	27	Schweden	24	18	4	Italien	85	11	3
Austral. Bund	100	34	8	Thailand (Siam)	10	8	2	Jugoslawien	245	36	9
Ausfuhr	—	—	—	Costa Rica	11	9	2	Norwegen	30	21	5
Januar/Dezember 1950 ...	80	26	4	Mexiko	20	13	3	Österreich	90	11	3
				Bolivien	20	11	3	Schweden	17	5	1
				Columbien	27	17	4	Türkei	110	14	3
				Peru	20	13	3				
				Venezuela	8	6	1				
374 Rohleim				377 Elastischer Leim zur Herstellung von Buchdruckwalzen u. dgl.; Druckplatten für Vervielfältigungsvorrichtungen				379 a Gase, verdichtet, auch verflüssigt oder fest: Kohlensäure			
Einfuhr	—	—	—	Einfuhr	—	—	—	Einfuhr	—	—	—
Januar/Dezember 1950 ...	5	1	0	Januar/Dezember 1950 ...	5	2	0	Januar/Dezember 1950 ...	—	—	—
Ausfuhr nachstehend unter 375 a.				Ausfuhr vorstehend unter 375 a.				Ausfuhr	516	10	2
								Januar/Dezember 1950 ...	5 162	178	26
								Saargebiet	449	7	2
375 a Leim (außer Eiweißleim)				378 A Holzteer- und Torfteerkreosot				379 b —: gasförmige Kraftstoffe			
Einfuhr	110	16	4	Einfuhr	—	—	—	Einfuhr	753	29	7
Januar/Dezember 1950 ...	2 076	234	50	Januar/Dezember 1950 ...	—	—	—	Januar/Dezember 1950 ...	1 955	77	18
Schweiz	62	9	2	Ausfuhr	16	10	2	Tschechoslowakei ...	753	29	7
Ausfuhr	2 182	307	73	Januar/Dezember 1950 ...	42	26	5	Ausfuhr	—	—	—
(einschl. 374, 377)				Großbritannien	10	5	1	Januar/Dezember 1950 ...	515	23	7
Januar/Dezember 1950 ...	17 633	2 596	595								
Belgien	227	24	6	378 B Sulfitablauge von der Zellstofffabrikation				379 c —: andere			
Luxemburg	32	6	1	Einfuhr	500	9	2	Einfuhr	1 801	44	10
Frankreich	13	5	1	Januar/Dezember 1950 ...	4 167	73	16	Januar/Dezember 1950 ...	17 216	514	123
Saargebiet	315	23	5	Schweden	500	9	2	Belgien	151	5	1
Niederlande	121	21	5	Ausfuhr	1 706	20	5	Niederlande	4	8	2
Schweden	52	8	2	Januar/Dezember 1950 ...	6 467	112	25	Schweiz	1 646	31	7
Schweiz	32	10	2	Belgien	944	7	2	Ausfuhr	26 451	969	231
Syrien, Libanon	50	5	1	Belgien	448	6	1	Januar/Dezember 1950 ...	317 925	12 340	2 937
Indien	20	7	2	Niederlande	164	6	2	Belgien	600	13	3
Pakistan	16	6	1					" PV	13 688	424	101
V. St. v. Amerika	1 233	167	40	378 C Nicht aktive Kohle, auch Koks in Pulver- oder Körnchenform, auch zu Stäbchen gepreßt, auch ausgelaugt oder in sonst. Weise behandelt, a. n. g.				Dänemark	147	6	1
Uruguay	29	12	3	Einfuhr	346	4	2	" PV	245	10	2
				Januar/Dezember 1950 ...	2 042	25	7	Finnland	10	8	2
				Ausfuhr	20	7	2	Frankreich	11 130	395	94
				Januar/Dezember 1950 ...	4 904	144	28	Niederlande	15	10	2
								Österreich	15	8	2
								Schweiz	310	59	15
								Ungarn	0	9	2
								Uruguay	200	13	3
375 b Gelatine								380 a Alkaloide und ihre Derivate, deren Salze u. sonst. Verbindungen; Chinaalkaloide, deren Salze u. sonst. Verbindungen			
Einfuhr	103	39	10	Einfuhr	—	—	—	Einfuhr	—	—	—
Januar/Dezember 1950 ...	2 119	913	215	Januar/Dezember 1950 ...	400	68	16	Januar/Dezember 1950 ...	400	68	16
Belgien	42	13	3								
Niederlande	40	15	4								
V. St. v. Amerika	10	9	2								
Ausfuhr	442	272	66								
Januar/Dezember 1950 ...	6 564	4 337	1 034								
Italien	187	189	45								
Polen	10	10	3								
Schweden	11	6	1								
Schweiz	10	6	1								
V. St. v. Amerika	160	28	7								
Columbien	6	5	1								
Venezuela	22	14	4								

Herstellungs- und Bestimmungsländer	dz =100 kg	1000 DM	1000 \$	Herstellungs- und Bestimmungsländer	dz =100 kg	1000 DM	1000 \$	Herstellungs- und Bestimmungsländer	dz =100 kg	1000 DM	1000 \$
Ausfuhr	kg 4 456	368	90	381 B Kunstharze, nicht härtbare, flüssig oder fest; Chlorkautschuk				381 D Kunsthorn; Abfälle			
Januar/Dezember 1950 ...	47 889	3 050	729	Einfuhr	899	303	72	Einfuhr	—	—	—
Belgien	80	5	1	Januar/Dezember 1950 ...	8 958	2 971	700	Januar/Dezember 1950 ...	147	66	17
Griechenland	104	11	3	Großbritannien	256	86	20	Ausfuhr	33	16	4
Italien	830	71	17	Niederlande	383	87	21	Januar/Dezember 1950 ...	393	196	44
Niederlande	375	27	7	Norwegen	50	11	3	Türkei	16	10	3
Norwegen	55	7	2	Schweiz	114	75	18				
Schweden	90	12	3	„ LV	8	5	1				
Schweiz	300	33	8	V. St. v. Amerika	88	39	9				
Ägypten	130	10	2	Ausfuhr	6 081	2 037	486	381 E Zellulosederivate, a. n. g. (z. B. Azetyl-, Formyl- und Alkylzellulose)			
Union v. Südafrika ...	142	13	3	Januar/Dezember 1950 ...	48 804	15 336	3 645	Einfuhr	183	158	38
Iran	89	9	2	Belgien	317	82	19	Januar/Dezember 1950 ...	992	708	167
Syrien, Libanon	72	6	1	Dänemark	399	111	27	Belgien	58	109	26
Pakistan	119	9	3	Frankreich	578	138	33	V. St. v. Amerika	115	44	11
V. St. v. Amerika	1 518	107	26	Griechenland	91	24	6	Ausfuhr	1 444	729	176
Mexiko	144	11	2	Großbritannien	653	266	63	Januar/Dezember 1950 ...	7 722	3 384	805
Brasilien	200	19	5	Italien	71	36	8	Belgien	230	126	31
Columbien	116	9	2	Niederlande	818	285	66	Dänemark	11	6	1
				Norwegen	121	41	10	Frankreich	125	82	20
				Österreich	177	91	22	Italien	27	9	2
				„ LV	145	33	8	Niederlande	46	24	6
				Portugal	48	17	4	Schweiz	128	54	13
				Rumänien	52	21	5	Syrien, Libanon	30	15	4
				Schweden	396	136	33	Argentinien	788	383	91
				Schweiz	905	268	64	Uruguay	16	7	2
				Tschechoslowakei ...	76	29	7				
380 b —: andere, z. B. Kokain, Theobromin, Koffein, Nikotin, Morphin, Kodein				Ungarn	93	42	11				
Einfuhr	kg 85	347	83	Union v. Südafrika ...	12	5	2				
Januar/Dezember 1950 ...	25 166	5 607	1 335	V. St. v. Amerika	200	106	25				
Schweiz	9	343	82	Argentinien	416	129	30				
V. St. v. Amerika	76	4	1	Brasilien	40	16	4				
Ausfuhr	16 526	1 139	275	Chile	171	58	14				
Januar/Dezember 1950 ...	109 185	8 405	1 984	Uruguay	151	55	13				
Belgien	333	43	11	Austral. Bund	116	35	9				
Dänemark	535	30	8					381 F 1 Zellhorn (Zelluloid) sowie nicht unter die Nrn. 381 B bis 381 E fallende ähnl. Stoffe			
Finnland	300	13	3					Einfuhr	63	82	20
Frankreich	528	41	9	381 C Kunstharze, härtbare oder gehärtete, flüssig oder fest; Abfälle von gehärteten Kunstharzen				Januar/Dezember 1950 ...	3 505	4 466	1 065
Großbritannien	744	82	20	Einfuhr	560	170	40	Belgien	39	51	12
Italien	77	22	5	Januar/Dezember 1950 ...	4 480	1 348	315	„ EV	6	10	3
Niederlande	7 570	268	64	Schweden	121	30	7	Schweiz	18	21	5
„ LV	1 076	62	15	Schweiz	418	134	32	Ausfuhr	477	351	87
Norwegen	83	8	2	Ausfuhr	6 450	1 248	304	Januar/Dezember 1950 ...	2 557	2 068	484
Österreich	125	6	1	Januar/Dezember 1950 ...	38 158	8 604	2 055	Belgien	29	23	6
Polen	250	11	3	Belgien	1 306	155	38	Dänemark	17	15	4
Schweden	1 207	166	39	Dänemark	296	61	15	Großbritannien	144	72	17
Schweiz	981	56	13	Finnland	417	69	17	Italien	24	21	5
Spanien	103	39	9	Frankreich	383	132	32	Niederlande	48	37	9
Ungarn	250	16	4	Saargebiet	26	5	1	Österreich	22	24	7
Ägypten	24	6	2	Griechenland	40	9	2	Portugal	73	39	9
Türkei	48	19	5	Großbritannien	121	42	10	Schweden	18	16	4
Indien	117	22	5	Italien	794	97	24	Schweiz	15	13	3
V. St. v. Amerika	1 040	40	10	Niederlande	1 001	234	56	Tschechoslowakei ...	27	48	11
Canada	14	8	2	Norwegen	62	7	2	Ungarn	8	7	2
Costa Rica	33	14	3	Österreich	98	22	6	Indien	15	7	2
Mexiko	60	19	4	Rumänien	40	16	4	Pakistan	8	5	1
Brasilien	350	16	4	Schweden	576	68	16	Uruguay	11	11	3
Chile	36	25	6	Schweiz	759	162	39	Austral. Bund	11	6	2
Uruguay	138	79	19	Tschechoslowakei ...	3	34	8				
				Belgisch-Kongo	150	21	5	381 F 2 Zellhornabfälle; Filme aus Zellhorn (zur ursprünglichen Bestimmung nicht mehr verwendbar) zur Herstellung von Lacken und Klebemitteln			
381 A Kollodium, Zelloidin				Union v. Südafrika ...	91	9	2	Einfuhr	—	—	—
Einfuhr	dz	—	—	Türkei	15	6	2	Januar/Dezember 1950 ...	187	27	6
Januar/Dezember 1950 ...	—	—	—	Argentinien	33	14	4	Ausfuhr	72	7	2
Ausfuhr	—	—	—	Brasilien	71	28	7	Januar/Dezember 1950 ...	1 082	98	25
Januar/Dezember 1950 ...	86	30	5	Chile	73	25	7	Dänemark	42	6	1
				Uruguay	63	19	5				

Herstellungs- und Bestimmungsländer	dz = 100 kg	1000 DM	1000 \$	Herstellungs- und Bestimmungsländer	dz = 100 kg	1000 DM	1000 \$	Herstellungs- und Bestimmungsländer	dz = 100 kg	1000 DM	1000 \$
-------------------------------------	-------------	---------	---------	-------------------------------------	-------------	---------	---------	-------------------------------------	-------------	---------	---------

5. Abschnitt

Spinnstoffe und Waren daraus; Menschenhaare; zugerichtete Schmuckfedern; Fächer und Hüte

A. Seide				394 a 1 Kunstseide, ungezwirnt oder einmal gezwirnt, ungefärbt: bis 65 denier				394 a Kunstseide, ungezwirnt oder einmal gezwirnt: ungefärbt			
Naturseide (Rohseide, Florettseide), Kunstseide und Seidengespinste				Einfuhr				Einfuhr vorstehend unter 394 a 1/4.			
391 a Rohseide, ungefärbt: vom Maulbeerspinner				Januar/Dezember 1950 ...				Ausfuhr			
Einfuhr	321	1 401	334	Januar/Dezember 1950 ...	25 934	24 047	5 718	Januar/Dezember 1950 ...	6 903	5 068	1 210
Januar/Dezember 1950 ...	3 887	15 480	3 682	Belgien	197	207	49	Januar/Dezember 1950 ...	49 232	39 382	9 365
Frankreich	23	129	31	Frankreich	97	97	23	Belgien	51	38	9
" PV	2	8	2	" PV	10	14	3	" PV	76	89	21
Italien	110	542	129	Italien	777	712	169	Dänemark	672	571	137
" PV	8	37	9	" PV	44	66	16	Finnland	35	28	7
Schweiz	15	74	17	Niederlande	342	352	84	Frankreich PV	302	283	68
" LV	1	6	2	Schweiz	99	104	25	Großbritannien	199	94	22
Japan	162	605	144	V. St. v. Amerika	1	5	1	Irland	238	112	27
Ausfuhr	77	257	62	Ausfuhr nachstehend unter 394 a.				Italien PV	1 080	953	227
Januar/Dezember 1950 ...	335	959	228	394 a 2 —: über 65 bis 105 denier				Österreich	118	118	28
Frankreich PV	5	15	4	Einfuhr	2 785	2 904	691	Portugal	32	27	7
Italien PV	68	231	55	Januar/Dezember 1950 ...	28 926	31 734	7 544	Rumänien	107	114	27
Türkei PV	3	8	2	Belgien	174	159	38	Schweden	477	417	98
391 b —: vom Eichen-, Tussah- usw. Spinner				Frankreich	129	127	30	Schweiz	348	222	53
Einfuhr	5	20	5	" LV	72	81	19	" LV	35	31	7
Januar/Dezember 1950 ...	48	159	37	" PV	469	574	137	Syrien, Libanon	163	78	19
Frankreich	1	9	2	Italien	703	592	141	Türkei	316	285	67
Schweiz	4	11	3	" EV	10	9	2	Indien	2 131	1 273	304
Ausfuhr	—	—	—	" LV	80	92	22	V. St. v. Amerika	170	85	21
Januar/Dezember 1950 ...	2	8	2	" PV	683	827	197	Guatemala	38	22	5
392 a Rohseide, gefärbt (auch weiß gefärbt): vom Maulbeerspinner				Niederlande	307	297	71	Uruguay	266	194	47
Einfuhr	2	16	3	Schweiz	103	93	22	Venezuela	33	20	5
Januar/Dezember 1950 ...	23	739	29	" LV	54	47	11	394 b —: gefärbt (auch weiß gefärbt)			
Frankreich	2	14	3	V. St. v. Amerika	1	6	1	Einfuhr	172	151	35
Ausfuhr	6	30	7	Ausfuhr nachstehend unter 394 a.				Januar/Dezember 1950 ...	1 965	1 689	395
Januar/Dezember 1950 ...	30	232	53	394 a 3 —: über 105 bis 185 denier				Frankreich PV	15	20	5
Belgien LV	1	7	2	Einfuhr	944	675	161	Italien	105	81	19
Italien	4	14	3	Januar/Dezember 1950 ...	9 272	7 201	1 711	" PV	4	5	1
Niederlande	1	7	2	Belgien	19	20	5	Niederlande	6	6	1
392 b —: vom Eichen-, Tussah- usw. Spinner				Frankreich PV	3	5	1	Schweiz LV	36	35	8
Einfuhr	—	—	—	Italien	445	288	69	Ausfuhr	109	111	27
Januar/Dezember 1950 ...	—	—	—	Niederlande	253	212	50	Januar/Dezember 1950 ...	370	357	83
Ausfuhr	—	—	—	Schweiz	221	142	34	Belgien	2	5	1
Januar/Dezember 1950 ...	3	24	6	V. St. v. Amerika	1	6	2	Dänemark	24	33	8
393 Rohseide, gemischt mit and. Gespinnten oder Spinnstoffen				Ausfuhr nachstehend unter 394 a.				Finnland	7	8	2
Einfuhr	—	—	—	394 a 4 —: über 185 denier				Niederlande	6	5	1
Januar/Dezember 1950 ...	3	12	3	Einfuhr	1 884	1 005	239	Schweiz LV	10	8	2
Ausfuhr	—	—	—	Januar/Dezember 1950 ...	10 421	5 721	1 361	Uruguay	52	45	11
Januar/Dezember 1950 ...	—	—	—	Belgien LV	534	292	69	395 Kunstseide, zweimal gezwirnt			
393 a Rohseide, ungefärbt: vom Maulbeerspinner				Frankreich	8	7	2	Einfuhr	731	698	167
Einfuhr	—	—	—	" LV	366	199	47	Januar/Dezember 1950 ...	2 725	3 318	791
Januar/Dezember 1950 ...	—	—	—	Italien	167	97	23	Frankreich	9	11	3
Ausfuhr	—	—	—	" EV	215	118	28	" PV	6	8	2
Januar/Dezember 1950 ...	—	—	—	" LV	200	104	25	Italien	549	469	112
393 b Rohseide, ungefärbt: vom Eichen-, Tussah- usw. Spinner				" PV	22	23	6	" PV	124	145	34
Einfuhr	—	—	—	Niederlande	63	45	11	Schweiz	40	61	15
Januar/Dezember 1950 ...	—	—	—	" LV	308	119	28	Ausfuhr	551	334	80
Ausfuhr	—	—	—	Ausfuhr nachstehend unter 394 a.				Januar/Dezember 1950 ...	8 751	5 768	1 378
Januar/Dezember 1950 ...	—	—	—	394 a 1 Kunstseide, ungezwirnt oder einmal gezwirnt, ungefärbt: bis 65 denier				Großbritannien LV	96	60	14
393 c Rohseide, ungefärbt: vom Maulbeerspinner				Einfuhr	1 568	1 559	370	Niederlande LV	285	167	40
Einfuhr	321	1 401	334	Januar/Dezember 1950 ...	25 934	24 047	5 718	Union v. Südafra... LV	170	107	26
Januar/Dezember 1950 ...	3 887	15 480	3 682	Belgien	197	207	49				
Frankreich	23	129	31	Frankreich	97	97	23				
" PV	2	8	2	" PV	10	14	3				
Italien	110	542	129	Italien	777	712	169				
" PV	8	37	9	" PV	44	66	16				
Schweiz	15	74	17	Niederlande	342	352	84				
" LV	1	6	2	Schweiz	99	104	25				
Japan	162	605	144	V. St. v. Amerika	1	5	1				
Ausfuhr	77	257	62	Ausfuhr nachstehend unter 394 a.							
Januar/Dezember 1950 ...	335	959	228	394 a 2 —: über 65 bis 105 denier							
Frankreich PV	5	15	4	Einfuhr	2 785	2 904	691				
Italien PV	68	231	55	Januar/Dezember 1950 ...	28 926	31 734	7 544				
Türkei PV	3	8	2	Belgien	174	159	38				
391 b —: vom Eichen-, Tussah- usw. Spinner				Frankreich	129	127	30				
Einfuhr	5	20	5	" LV	72	81	19				
Januar/Dezember 1950 ...	48	159	37	" PV	469	574	137				
Frankreich	1	9	2	Italien	703	592	141				
Schweiz	4	11	3	" EV	10	9	2				
Ausfuhr	—	—	—	" LV	80	92	22				
Januar/Dezember 1950 ...	2	8	2	" PV	683	827	197				
392 a Rohseide, gefärbt (auch weiß gefärbt): vom Maulbeerspinner				Niederlande	307	297	71				
Einfuhr	2	16	3	Schweiz	103	93	22				
Januar/Dezember 1950 ...	23	739	29	" LV	54	47	11				
Frankreich	2	14	3	V. St. v. Amerika	1	6	1				
Ausfuhr	6	30	7	Ausfuhr nachstehend unter 394 a.							
Januar/Dezember 1950 ...	30	232	53	394 a 3 —: über 105 bis 185 denier							
Belgien LV	1	7	2	Einfuhr	944	675	161				
Italien	4	14	3	Januar/Dezember 1950 ...	9 272	7 201	1 711				
Niederlande	1	7	2	Belgien	19	20	5				
392 b —: vom Eichen-, Tussah- usw. Spinner				Frankreich PV	3	5	1				
Einfuhr	—	—	—	Italien	445	288	69				
Januar/Dezember 1950 ...	—	—	—	Niederlande	253	212	50				
Ausfuhr	—	—	—	Schweiz	221	142	34				
Januar/Dezember 1950 ...	3	24	6	V. St. v. Amerika	1	6	2				
393 Rohseide, gemischt mit and. Gespinnten oder Spinnstoffen				Ausfuhr nachstehend unter 394 a.							
Einfuhr	—	—	—	394 a 4 —: über 185 denier							
Januar/Dezember 1950 ...	3	12	3	Einfuhr	1 884	1 005	239				
Ausfuhr	—	—	—	Januar/Dezember 1950 ...	10 421	5 721	1 361				
Januar/Dezember 1950 ...	—	—	—	Belgien LV	534	292	69				
393 a Rohseide, ungefärbt: vom Maulbeerspinner				Frankreich	8	7	2				
Einfuhr	—	—	—	" LV	366	199	47				
Januar/Dezember 1950 ...	—	—	—	Italien	167	97	23				
Ausfuhr	—	—	—	" EV	215	118	28				
Januar/Dezember 1950 ...	—	—	—	" LV	200	104	25				
393 b Rohseide, ungefärbt: vom Eichen-, Tussah- usw. Spinner				" PV	22	23	6				
Einfuhr	—	—	—	Niederlande	63	45	11				
Januar/Dezember 1950 ...	—	—	—	" LV	308	119	28				
Ausfuhr	—	—	—	Ausfuhr nachstehend unter 394 a.							
Januar/Dezember 1950 ...	—	—	—	394 a 1 Kunstseide, ungezwirnt oder einmal gezwirnt, ungefärbt: bis 65 denier							
393 c Rohseide, ungefärbt: vom Maulbeerspinner				Einfuhr	1 568	1 559	370				
Einfuhr	321	1 401	334	Januar/Dezember 1950 ...	25 934	24 047	5 718				
Januar/Dezember 1950 ...	3 887	15 480	3 682	Belgien	197	207	49				
Frankreich	23	129	31	Frankreich	97	97	23				
" PV	2	8	2	" PV	10	14	3				
Italien	110	542	129	Italien	777	712	169				
" PV	8	37	9	" PV	44	66	16				
Schweiz	15	74	17	Niederlande	342	352	84				
" LV	1	6	2	Schweiz	99	104	25				
Japan	162	605	144	V. St. v. Amerika	1	5	1				
Ausfuhr	77	257	62	Ausfuhr nachstehend unter 394 a.							
Januar/Dezember 1950 ...	335	959	228	394 a 2 —: über 65 bis 105 denier							
Frankreich PV	5	15	4	Einfuhr	2 785	2 904	691				
Italien PV	68	231	55	Januar/Dezember 1950 ...	28 926	31 734	7 544				
Türkei PV	3	8	2	Belgien	174	159	38				
391 b —: vom Eichen-, Tussah- usw. Spinner				Frankreich	129	127	30				
Einfuhr	5	20	5	" LV	72	81	19				
Januar/Dezember 1950 ...	48	159	37	" PV	469	574	137				
Frankreich	1	9	2	Italien	703	592	141				
Schweiz	4	11	3	" EV	10	9	2				
Ausfuhr	—	—	—	" LV	80	92	22				
Januar/Dezember 1950 ...	2	8	2	" PV	683	827					

Herstellungs- und Bestimmungsländer	dz =100 kg	1000 DM	1000 \$	Herstellungs- und Bestimmungsländer	dz =100 kg	1000 DM	1000 \$	Herstellungs- und Bestimmungsländer	dz =100 kg	1000 DM	1000 \$
396 Florettseide (Abfallseide): ungekämmt				398 e Florettseidengespinnste, gemischt mit and. Spinnstoffen oder Gespinnsten				401 b —: aus Kunstseide			
Einfuhr	1	1	0	Einfuhr	6	17	4	Einfuhr	kg 9	1	0
Januar/Dezember 1950 ...	25	29	6	Januar/Dezember 1950 ...	53	205	48	Januar/Dezember 1950 ...	1 025	31	6
Ausfuhr	15	13	3	Schweiz	5	16	4	Ausfuhr	149	4	1
Januar/Dezember 1950 ...	89	28	6	Ausfuhr vorstehend unter 398 c.				Januar/Dezember 1950 ...	13 173	135	31
Italien	15	13	3	399 a Seidenzwirn für den Einzelverkauf: aus Naturseide				401 c —: aus Natur- und Kunstseide			
397 —: gekämmt				399 b —: aus Kunstseide				402 a teilweise aus Seide: teilweise aus Naturseide			
Einfuhr	680	2 055	489	Einfuhr	kg 9	1	0	Einfuhr	kg 15	2	0
Januar/Dezember 1950 ...	4 018	12 500	2 974	Januar/Dezember 1950 ...	268	13	2	Januar/Dezember 1950 ...	145	8	0
Italien	259	970	231	Ausfuhr	5 081	415	100	Ausfuhr	—	—	—
Schweiz	LV 10	36	9	Januar/Dezember 1950 ...	56 353	3 690	878	Januar/Dezember 1950 ...	117	10	2
Japan	411	1 049	249	Dänemark	1 077	86	21	Ausfuhr	—	—	—
Ausfuhr	67	128	30	Niederlande	323	25	6	Januar/Dezember 1950 ...	58	7	0
Januar/Dezember 1950 ...	367	694	164	Norwegen	1 168	95	22	402 b —: andere			
Italien	67	128	30	Schweden	1 704	149	36	Einfuhr	kg 198	11	3
(398 a/c) Florettseidengespinnste:				399 a Seidenzwirn für den Einzelverkauf: aus Naturseide				403 A 1 Bänder: aus Naturseide			
398 a ungefärbt: einfach				399 b —: aus Kunstseide				403 A 2 —: aus Kunstseide			
Einfuhr	9	26	7	Einfuhr	kg 131	2	0	Einfuhr	kg —	—	—
Januar/Dezember 1950 ...	301	935	219	Januar/Dezember 1950 ...	8 511	120	27	Januar/Dezember 1950 ...	—	—	—
Frankreich	3	7	2	Ausfuhr	1 885	39	9	Ausfuhr	—	—	—
Schweiz	6	19	5	Januar/Dezember 1950 ...	13 899	277	56	Januar/Dezember 1950 ...	9	1	0
Ausfuhr	—	—	—	V. St. v. Amerika	471	10	2	403 A 1/B 4) Samt und Plüsch, samt- und plüschartige Gewebe:			
Januar/Dezember 1950 ...	—	—	—	Columbien	997	17	4	(403 A 1/6) ganz aus Seide:			
398 b —: mehrfach, auch gezwirnt				400 Rohseide, Kunstseide und Florettseidengespinnste, in Verbindung mit Metallfäden (Draht oder Lahn)				403 A 1 Bänder: aus Naturseide			
Einfuhr	253	1 127	268	Einfuhr	dz 1	3	1	Einfuhr	kg —	—	—
Januar/Dezember 1950 ...	2 718	11 584	2 755	Januar/Dezember 1950 ...	41	39	9	Januar/Dezember 1950 ...	—	—	—
Frankreich	33	167	40	Ausfuhr	2	15	4	Ausfuhr	—	—	—
Italien	67	298	71	Januar/Dezember 1950 ...	2	18	5	Januar/Dezember 1950 ...	1 078	26	6
Schweiz	153	662	157	Österreich	2	15	4	403 A 2 —: aus Kunstseide			
Ausfuhr	0	1	0	h. 400 Seide, unvollständig angemeldet				403 A 2 —: aus Kunstseide			
Januar/Dezember 1950 ...	9	36	7	Ausfuhr	—	—	—	Einfuhr	kg —	—	—
398 c gefärbt (auch weiß gefärbt)				401 a ganz aus Seide: aus Naturseide				403 A 2 —: aus Kunstseide			
Einfuhr	—	—	—	Einfuhr	kg 116	7	2	Einfuhr	kg —	—	—
Januar/Dezember 1950 ...	6	17	4	Januar/Dezember 1950 ...	498	60	15	Januar/Dezember 1950 ...	—	—	—
Ausfuhr	39	221	52	Italien	116	7	2	Ausfuhr	1 323	50	13
(einschl. 398 e)				Waren ganz oder teilweise aus Seide (Naturseide [Rohseide, Florettseide], Kunstseide)				Januar/Dezember 1950 ...	23 666	846	198
Januar/Dezember 1950 ...	424	2 136	505	(401a/402b) Dichte Gewebe für Möbel und Zimmerausstattung (außer Samt und Plüsch):				Niederlande	307	5	1
Belgien	LV 22	109	26	401 a ganz aus Seide: aus Naturseide				V. St. v. Amerika . EV	671	29	7
Italien	LV 12	85	20	Einfuhr	kg —	—	—	403 A 2 —: aus Kunstseide			
Niederlande	LV 4	21	5	Januar/Dezember 1950 ...	47	3	0	403 A 2 —: aus Kunstseide			
398 d Seidenstreich- (Bourrette-) Garn				401 a ganz aus Seide: aus Naturseide				403 A 2 —: aus Kunstseide			
Einfuhr	33	30	7	Einfuhr	kg 116	7	2	Einfuhr	kg —	—	—
Januar/Dezember 1950 ...	217	178	41	Januar/Dezember 1950 ...	498	60	15	Januar/Dezember 1950 ...	—	—	—
Frankreich	6	5	1	Italien	116	7	2	Ausfuhr	1 323	50	13
Italien	26	24	6	Waren ganz oder teilweise aus Seide (Naturseide [Rohseide, Florettseide], Kunstseide)				Januar/Dezember 1950 ...	23 666	846	198
Ausfuhr	—	—	—	(401a/402b) Dichte Gewebe für Möbel und Zimmerausstattung (außer Samt und Plüsch):				Niederlande	307	5	1
Januar/Dezember 1950 ...	—	—	—	401 a ganz aus Seide: aus Naturseide				V. St. v. Amerika . EV	671	29	7

Herstellungs- und Bestimmungsländer	dz =100 kg	1000 DM	1000 \$	Herstellungs- und Bestimmungsländer	dz =100 kg	1000 DM	1000 \$	Herstellungs- und Bestimmungsländer	dz =100 kg	1000 DM	1000 \$
407 D 4 im Gewicht von 40 g oder weniger auf 1 qm Gewebefläche				409 A 2 —: Strümpfe und Socken				409 B 2 —: Strümpfe und Socken			
Einfuhr	kg			Einfuhr	Paar			Einfuhr	Paar		
Januar/Dezember 1950 ...	15	2	1	im Gewicht von dz	992 826	2 710	646	im Gewicht von dz	257 538	522	126
Januar/Dezember 1950 ...	1 022	143	35	Januar/Dezember 1950 ...	282			Januar/Dezember 1950 ...	92		
Ausfuhr	—	—	—	im Gewicht von dz	3 210			im Gewicht von dz	863		
Januar/Dezember 1950 ...	226	8	1	Belgien	2 070	9	2	Dänemark	12 000	36	9
408 a teilweise aus Seide: teilweise aus Naturseide				409 A 3 —: Mützen und Kappen				409 B 3 —: Mützen und Kappen			
Einfuhr	kg			Einfuhr	Stück			Einfuhr	Stück		
Januar/Dezember 1950 ...	356	25	5	Januar/Dezember 1950 ...	—	—	—	Januar/Dezember 1950 ...	—	—	—
Belgien	204	13	3	Ausfuhr	—	—	—	Ausfuhr	—	—	—
Großbritannien	40	5	1	Januar/Dezember 1950 ...	9 360	7	0	Januar/Dezember 1950 ...	—	—	—
Schweiz	100	5	1	Ausfuhr	—	—	—	Januar/Dezember 1950 ...	—	—	—
Januar/Dezember 1950 ...	276	27	7	Januar/Dezember 1950 ...	—	—	—	409 B 4 —: andere			
Januar/Dezember 1950 ...	1 610	100	27	im Gewicht von dz	6 812	39	9	Einfuhr	kg		
Schweden	200	22	5	Januar/Dezember 1950 ...	5			Januar/Dezember 1950 ...	114	23	5
408 b —: andere				409 A 4 —: andere				410 a Spitzenstoffe und Spitzen aus Seide: gewebe			
Einfuhr	kg			Einfuhr	kg			Einfuhr	kg		
Januar/Dezember 1950 ...	8 771	165	41	Januar/Dezember 1950 ...	255	23	6	Januar/Dezember 1950 ...	135	12	3
Frankreich	85 454	1 660	395	Januar/Dezember 1950 ...	2 697	325	76	Januar/Dezember 1950 ...	809	97	24
Italien	262	8	2	Frankreich	195	15	4	Frankreich	135	12	3
Italien	110	7	2	Ausfuhr	—	—	—	Ausfuhr	—	—	—
Niederlande	LV 503	7	2	Januar/Dezember 1950 ...	1 610	51	12	Januar/Dezember 1950 ...	123	19	4
Niederlande	LV 503	7	2	(Glühstrümpfe, nicht ausgeglüht, unter 500 b)	—	—	—	410 b —: gestickte und andere			
Schweiz	EV 4 361	90	22	Januar/Dezember 1950 ...	6 679	270	60	Einfuhr	kg		
„	EV 1 423	16	4	Saargebiet	420	12	3	Januar/Dezember 1950 ...	36	4	1
„	LV 1 786	27	6	Niederlande	399	17	4	Januar/Dezember 1950 ...	437	42	8
„	PV 282	9	3	Schweden	198	7	2	Ausfuhr	151	8	2
Ausfuhr	77 747	679	165	Austral. Bund	415	5	1	Januar/Dezember 1950 ...	506	34	6
Januar/Dezember 1950 ...	511 134	4 270	1 016	Ausfuhr	—	—	—	409 A 1 ganz aus Seide: Handschuhe			
Belgien	744	12	3	(Glühstrümpfe, nicht ausgeglüht, unter 500 b)	—	—	—	Einfuhr	kg		
„	LV 3 703	44	11	Januar/Dezember 1950 ...	2 697	325	76	Januar/Dezember 1950 ...	—	—	—
Frankreich	679	13	4	Frankreich	195	15	4	Januar/Dezember 1950 ...	—	—	—
„	LV 42 408	372	89	Ausfuhr	—	—	—	im Gewicht von dz	—	—	—
Saargebiet	350	9	2	Januar/Dezember 1950 ...	1 610	51	12	Januar/Dezember 1950 ...	—	—	—
Niederlande	674	20	5	(Glühstrümpfe, nicht ausgeglüht, unter 500 b)	—	—	—	im Gewicht von dz	—	—	—
„	LV 634	8	2	Januar/Dezember 1950 ...	6 679	270	60	Januar/Dezember 1950 ...	—	—	—
Schweden	386	11	3	Saargebiet	420	12	3	Januar/Dezember 1950 ...	—	—	—
Schweiz	PV 360	8	2	Niederlande	399	17	4	Januar/Dezember 1950 ...	—	—	—
Neuseeland	27 403	170	41	Schweden	198	7	2	Januar/Dezember 1950 ...	—	—	—
h. 408 b Seidene Gewebe und Bänder, auch aus Samt und Plüsch, unvollständig angemeldet				409 A 1 ganz aus Seide: Handschuhe				409 B 1 teilweise aus Seide: Handschuhe			
Ausfuhr	kg			Einfuhr	kg			Einfuhr	kg		
Januar/Dezember 1950 ...	43	2	0	Januar/Dezember 1950 ...	—	—	—	Januar/Dezember 1950 ...	177	7	2
Januar/Dezember 1950 ...	128	4	0	Januar/Dezember 1950 ...	—	—	—	Januar/Dezember 1950 ...	—	—	—
(409 A 1/B 4) Wirk- (Trikot-) und Netzstoffe, Wirk- (Trikot-) u. Netzwaren, Glühstrümpfe, nicht ausgeglüht:				409 A 1 ganz aus Seide: Handschuhe				409 B 1 teilweise aus Seide: Handschuhe			
Einfuhr	kg			Einfuhr	kg			Einfuhr	kg		
Januar/Dezember 1950 ...	—	—	—	Januar/Dezember 1950 ...	—	—	—	Januar/Dezember 1950 ...	—	—	—
Ausfuhr	Paar			Januar/Dezember 1950 ...	—	—	—	Januar/Dezember 1950 ...	—	—	—
im Gewicht von dz	—	—	—	Januar/Dezember 1950 ...	—	—	—	im Gewicht von dz	—	—	—
Januar/Dezember 1950 ...	—	—	—	Januar/Dezember 1950 ...	—	—	—	Januar/Dezember 1950 ...	—	—	—
im Gewicht von dz	—	—	—	im Gewicht von dz	—	—	—	im Gewicht von dz	—	—	—

Herstellungs- und Bestimmungsländer	dz = 100 kg	1000 DM	1000 \$	Herstellungs- und Bestimmungsländer	dz = 100 kg	1000 DM	1000 \$	Herstellungs- und Bestimmungsländer	dz = 100 kg	1000 DM	1000 \$
422 b —: zweidrähtig				Ausfuhr.....				424 Streichgarn, roh; — in der Einfuhr ver-			
Einfuhr				(einschl. 421 a)				tragsmäßig auch eindrähtiges gefärbtes			
Januar/Dezember 1950 ...				Januar/Dezember 1950 ...				Grisaillegarn (Garn aus Reißwolle) —			
Belgien	205	367	88	Dänemark	6	11	3	Einfuhr	893	1 183	281
Frankreich	1 661	3 038	723	Irland	4	8	2	Januar/Dezember 1950 ...	9 311	10 426	2 477
Großbritannien	40	105	25	Niederlande	13	27	6	Belgien	37	47	11
Italien	28	68	16	Österreich	8	13	3	„ PV	635	762	181
Niederlande	113	238	57	Schweden	21	47	12	Frankreich	194	337	80
Schweden	43	75	18	Schweiz	150	273	66	Niederlande	27	37	9
Schweiz	70	165	39	Bolivien	5	7	2	Ausfuhr	21	27	6
Ausfuhr.....	1 265	2 710	645	423 b —: zweidrähtig				Januar/Dezember 1950 ...	302	311	73
(einschl. 420 b)				Einfuhr				Niederlande			
Januar/Dezember 1950 ...				Januar/Dezember 1950 ...				20			
Finnland	10	17	4	Belgien	7	15	4				
Griechenland	4	11	3	Frankreich	118	225	53				
Irland	46	104	25	„ EV	3	6	1				
Niederlande	26	65	15	Österreich	13	25	6				
Schweden	194	458	109	Schweden	44	77	18				
„ LV	279	709	169	Schweiz	34	80	19				
Schweiz	87	188	45	Ausfuhr	665	1 402	335				
„ PV	2	5	1	(einschl. 421 b)							
V. St. v. Amerika	370	696	165	Januar/Dezember 1950 ...							
Canada	14	24	6	Dänemark	62	147	35				
Bolivien	5	9	2	Finnland	19	35	8				
Columbien	227	422	101	Irland	159	356	85				
422 c —: dreidrähtig				Einfuhr				425 Streichgarn, gebleicht, gefärbt, bedruckt;			
Einfuhr				Januar/Dezember 1950 ...				auch Grisaillegarn, ohne das in 424 genannte			
Januar/Dezember 1950 ...				Januar/Dezember 1950 ...				Einfuhr			
Belgien	16	20	5	Niederlande	53	113	27	480			
Frankreich	22	50	12	Österreich	12	28	7	Januar/Dezember 1950 ...			
Großbritannien	21	32	8	Schweden	30	69	17	1 923			
Italien	20	40	9	Schweiz	63	126	30	Belgien			
Niederlande	20	36	9	Iran	50	63	15	113			
Schweiz	13	25	6	Columbien	196	415	99	„ PV			
Ausfuhr.....	21	41	10	Ecuador	20	48	11	260			
(einschl. 420 c)				Januar/Dezember 1950 ...				80			
Januar/Dezember 1950 ...				Januar/Dezember 1950 ...				Großbritannien			
Columbien	21	41	10	625				15			
422 d —: vier- oder mehrdrähtig				Einfuhr				Schweiz			
Einfuhr				Januar/Dezember 1950 ...				12			
Januar/Dezember 1950 ...				Januar/Dezember 1950 ...				—			
Belgien	41	60	14	Belgien	447	906	213	Januar/Dezember 1950 ...			
Dänemark	409	672	160	Frankreich	6	9	2	—			
Frankreich	219	363	87	Großbritannien	2	5	1	—			
Großbritannien	39	62	15	Schweiz	3	8	2	—			
Niederlande	4	11	3	Ausfuhr	5	9	2	426 Garn aus Wolle oder and. Tierhaaren,			
Schweiz	15	23	6	(einschl. 421 c)				in Aufmachungen für den Einzelverkauf			
Ausfuhr.....	5	9	2	Januar/Dezember 1950 ...				Einfuhr			
(einschl. 420 d)				Januar/Dezember 1950 ...				2 692			
Januar/Dezember 1950 ...				Januar/Dezember 1950 ...				5 487			
Schweiz	5	9	2	Columbien	3	5	1	1 304			
423 a Kammgarn, gebleicht, gefärbt, bedruckt:				Einfuhr				Januar/Dezember 1950 ...			
eindrähtig				Januar/Dezember 1950 ...				26 179			
Einfuhr				Januar/Dezember 1950 ...				Belgien			
Januar/Dezember 1950 ...				Januar/Dezember 1950 ...				7			
Belgien	27	66	16	Belgien	19	40	9	46 210			
„ EV	4	12	3	Großbritannien	9	15	4	10 986			
Frankreich	62	98	23	Italien	115	220	52	26 179			
Italien	69	206	49	Niederlande	3	5	1	26 179			
Niederlande	7	14	3	Schweden	258	440	105	46 210			
Schweiz	19	44	10	Schweiz	5	11	3	46 210			
423 b —: vier- oder mehrdrähtig				Einfuhr				427 Garn aus Wolle oder and. Tierhaaren,			
Einfuhr				Januar/Dezember 1950 ...				in Aufmachungen für den Einzelverkauf			
Januar/Dezember 1950 ...				Januar/Dezember 1950 ...				Einfuhr			
Belgien	41	60	14	Belgien	447	906	213	2 692			
Dänemark	409	672	160	Frankreich	6	9	2	5 487			
Frankreich	219	363	87	Großbritannien	2	5	1	1 304			
Großbritannien	39	62	15	Schweiz	3	8	2	1 304			
Niederlande	4	11	3	Ausfuhr	5	9	2	26 179			
Schweiz	15	23	6	(einschl. 421 c)				46 210			
Ausfuhr.....	5	9	2	Januar/Dezember 1950 ...				10 986			
(einschl. 420 d)				Januar/Dezember 1950 ...				Belgien			
Januar/Dezember 1950 ...				Januar/Dezember 1950 ...				7			
Schweiz	5	9	2	Columbien	3	5	1	46 210			
423 c —: dreidrähtig				Einfuhr				428 Garn aus Wolle oder and. Tierhaaren,			
Einfuhr				Januar/Dezember 1950 ...				in Aufmachungen für den Einzelverkauf			
Januar/Dezember 1950 ...				Januar/Dezember 1950 ...				Einfuhr			
Belgien	41	60	14	Belgien	19	40	9	2 692			
Dänemark	409	672	160	Großbritannien	9	15	4	5 487			
Frankreich	219	363	87	Italien	115	220	52	1 304			
Großbritannien	39	62	15	Niederlande	3	5	1	1 304			
Niederlande	4	11	3	Schweden	258	440	105	26 179			
Schweiz	15	23	6	Schweiz	5	11	3	46 210			
Ausfuhr.....	5	9	2	Ausfuhr	5	8	2	10 986			
(einschl. 420 d)				(einschl. 421 d)				Januar/Dezember 1950 ...			
Januar/Dezember 1950 ...				Januar/Dezember 1950 ...				—			
Schweiz	5	9	2	Belgien	19	40	9	—			
423 d —: vier- oder mehrdrähtig				Einfuhr				429 Garn aus Wolle oder and. Tierhaaren,			
Einfuhr				Januar/Dezember 1950 ...				in Aufmachungen für den Einzelverkauf			
Januar/Dezember 1950 ...				Januar/Dezember 1950 ...				Einfuhr			
Belgien	41	60	14	Belgien	19	40	9	2 692			
Dänemark	409	672	160	Großbritannien	9	15	4	5 487			
Frankreich	219	363	87	Italien	115	220	52	1 304			
Großbritannien	39	62	15	Niederlande	3	5	1	1 304			
Niederlande	4	11	3	Schweden	258	440	105	26 179			
Schweiz	15	23	6	Schweiz	5	11	3	46 210			
Ausfuhr.....	5	9	2	Ausfuhr	5	8	2	10 986			
(einschl. 420 d)				(einschl. 421 d)				Januar/Dezember 1950 ...			
Januar/Dezember 1950 ...				Januar/Dezember 1950 ...				—			
Schweiz	5	9	2	Belgien	19	40	9	—			
423 e —: dreidrähtig				Einfuhr				430 Garn aus Wolle oder and. Tierhaaren,			
Einfuhr				Januar/Dezember 1950 ...				in Aufmachungen für den Einzelverkauf			
Januar/Dezember 1950 ...				Januar/Dezember 1950 ...				Einfuhr			
Belgien	41	60	14	Belgien	19	40	9	2 692			
Dänemark	409	672	160	Großbritannien	9	15	4	5 487			
Frankreich	219	363	87	Italien	115	220	52	1 304			
Großbritannien	39	62	15	Niederlande	3	5	1	1 304			
Niederlande	4	11	3	Schweden	258	440	105	26 179			
Schweiz	15	23	6	Schweiz	5	11	3	46 210			
Ausfuhr.....	5	9	2	Ausfuhr	5	8	2	10 986			
(einschl. 420 d)				(einschl. 421 d)				Januar/Dezember 1950 ...			
Januar/Dezember 1950 ...				Januar/Dezember 1950 ...				—			
Schweiz	5	9	2	Belgien	19	40	9	—			
423 e —: dreidrähtig				Einfuhr				431 Garn aus Wolle oder and. Tierhaaren,			
Einfuhr				Januar/Dezember 1950 ...				in Aufmachungen für den Einzelverkauf			
Januar/Dezember 1950 ...				Januar/Dezember 1950 ...				Einfuhr			
Belgien	41	60	14	Belgien	19	40	9	2 692			
Dänemark	409	672	160	Großbritannien	9	15	4	5 487			
Frankreich	219	363	87	Italien	115	220	52	1 304			
Großbritannien	39	62	15	Niederlande	3	5	1	1 304			
Niederlande	4	11	3	Schweden	258	440	105	26 179			
Schweiz	15	23	6	Schweiz	5	11	3	46 210			
Ausfuhr.....	5	9	2	Ausfuhr	5	8	2	10 986			
(einschl. 420 d)				(einschl. 421 d)				Januar/Dezember 1950 ...			
Januar/Dezember 1950 ...				Januar/Dezember 1950 ...				—			
Schweiz	5	9	2	Belgien	19	40	9	—			
423 f —: dreidrähtig				Einfuhr				432 Garn aus Wolle oder and. Tierhaaren,			
Einfuhr				Januar/Dezember 1950 ...				in Aufmachungen für den Einzelverkauf			
Januar/Dezember 1950 ...				Januar/Dezember 1950 ...				Einfuhr			
Belgien	41	60	14	Belgien	19	40	9	2 692			
Dänemark	409	672	160	Großbritannien	9	15	4	5 487			
Frankreich	219	363	87	Italien	115	220	52	1 304			
Großbritannien	39	62	15	Niederlande	3	5	1	1 304			
Niederlande	4	11	3	Schweden	258	440	105	26 179			
Schweiz	15	23	6	Schweiz	5	11	3	46 210			
Ausfuhr.....	5	9	2	Ausfuhr	5	8	2	10 986			
(einschl. 420 d)				(einschl. 421 d)				Januar/Dezember 1950 ...			
Januar/Dezember 1950 ...				Januar/Dezember 1950 ...				—			
Schweiz	5	9	2	Belgien	19	40	9	—			
423 g —: dreidrähtig				Einfuhr				433 Garn aus Wolle oder and. Tierhaaren,			

Herstellungs- und Bestimmungsländer	dz =100 kg	1000 DM	1000 \$	Herstellungs- und Bestimmungsländer	dz =100 kg	1000 DM	1000 \$	Herstellungs- und Bestimmungsländer	dz =100 kg	1000 DM	1000 \$
Waren aus Gespinsten von Wolle oder and. Tierhaaren, auch gemischt mit pflanzlichen Spinnstoffen od. Gespinsten od. m. Zellwolle od. Zellwollgespinsten				430 —: abgepaßte Vorhänge, Bilder, Decken usw.				432 c —: über 200 bis 500 g auf 1 qm			
Einfuhr	17	16	4	Einfuhr	12	23	6	Einfuhr	4 890	16 967	4 040
Januar/Dezember 1950 ...	872	739	175	Januar/Dezember 1950 ...	46	72	17	Januar/Dezember 1950 ...	42 487	133 276	37 677
Niederlande	13	13	3	Frankreich	5	7	2	Belgien	259	993	236
Ausfuhr	66	59	14	Niederlande	3	8	2	" PV	9	39	9
Januar/Dezember 1950 ...	259	227	50	Ausfuhr	—	—	—	Frankreich	948	3 206	763
Frankreich	5	5	1	Januar/Dezember 1950 ...	4	14	4	" LV	18	30	7
Saargebiet	52	44	10	431 Samt und Plüsch, samt- und plüschartige Gewebe				Großbritannien	895	4 110	978
428 a Andere Fußbodenteppiche: geknüpft				Einfuhr	25	47	11	Irland	50	145	35
Einfuhr	85	118	28	Januar/Dezember 1950 ...	340	637	146	Italien	576	1 939	462
Januar/Dezember 1950 ...	779	1 459	345	Belgien	17	29	7	Niederlande	1 502	4 536	1 079
Frankreich	6	9	2	Frankreich	3	6	1	" EV	2	7	2
Iran	76	102	25	Niederlande	5	11	3	" LV	153	331	79
Türkei	3	7	1	Ausfuhr	325	750	179	Österreich	132	271	65
Ausfuhr	—	—	—	Januar/Dezember 1950 ...	2 948	6 113	1 452	Schweden	53	144	35
Januar/Dezember 1950 ...	4	44	10	Belgien	8	20	5	Schweiz	259	1 053	251
428 b —: gewebt				Dänemark	5	14	3	Tschechoslowakei	33	155	37
Einfuhr	713	1 028	244	Saargebiet	12	21	5	Ausfuhr nachstehend unter 432.			
Januar/Dezember 1950 ...	6 758	8 255	1 953	Großbritannien	4	8	2	432 d —: von 200 g oder weniger auf 1 qm			
Belgien	111	143	34	Irland	7	13	3	Einfuhr	2 531	7 208	1 716
Frankreich	47	84	20	Italien	4	6	2	Januar/Dezember 1950 ...	12 954	36 450	8 667
Niederlande	488	713	169	Niederlande	164	351	83	Belgien	237	687	163
Österreich	28	30	7	Schweden	81	169	41	Dänemark	4	18	4
Schweiz	27	33	8	Schweiz	27	66	16	Frankreich	474	1 587	378
Iran	11	24	6	" LV	7	23	5	Großbritannien	48	182	44
Ausfuhr	367	433	105	Goldküste	3	8	2	Italien	1 208	2 896	688
Januar/Dezember 1950 ...	2 936	3 369	798	Syrien, Libanon	2	5	1	Niederlande	436	1 338	319
Saargebiet	7	10	2	Türkei	11	23	5	Schweiz	112	456	109
Niederlande	75	99	24	Costa Rica	4	8	2	" PV	3	9	2
Schweden	22	34	8	Austral. Bund	3	6	1	Tschechoslowakei	8	28	7
Schweiz	34	52	13	432 a Wollgewebe (Kleiderstoffe usw.) im Gewicht von: über 700 g auf 1 qm; Preßtücher, Gurte, Scheiben zum Pressen von Öl oder Fetten				Ausfuhr nachstehend unter 432.			
M. v. Dt.-Südwestafr.	9	10	3	Einfuhr	20	39	10	432 e Rohe Filztücher zur Holzstoff-, Zellstoff-, Strohhof-, Papierherstellung usw.			
V. St. v. Amerika	216	223	53	Januar/Dezember 1950 ...	384	791	191	Einfuhr	12	27	8
429 Dichte Gewebe für Möbel- und Zimmerausstattung (außer Samt und Plüsch), gefärbt, bedruckt oder bunt gewebt: im Stück als Meterware				Frankreich	2	5	1	Januar/Dezember 1950 ...	312	677	167
Einfuhr	4	7	2	Großbritannien	6	13	4	Österreich	4	12	3
Januar/Dezember 1950 ...	291	494	111	Italien	8	7	2	Schweden	3	7	2
Belgien	3	5	1	Niederlande	2	9	2	Ausfuhr nachstehend unter 432.			
Ausfuhr	27	95	22	432 b —: über 500 bis 700 g auf 1 qm				432 Wollgewebe (Kleiderstoffe, Ölpreßtücher usw.)			
Januar/Dezember 1950 ...	260	709	165	Einfuhr	199	391	94	Einfuhr vorstehend unter 432 a/e.			
Großbritannien	4	5	1	Januar/Dezember 1950 ...	2 260	3 960	944	Ausfuhr	837	2 896	690
Niederlande	4	11	3	Belgien	20	50	12	Januar/Dezember 1950 ...	7 676	16 680	3 965
Schweden	8	34	8	Frankreich	26	66	16	Belgien	26	41	10
Schweiz	8	35	8	Großbritannien	50	89	21	Dänemark	3	7	2
430 —: abgepaßte Vorhänge, Bilder, Decken usw.				Irland	7	15	4	Saargebiet	3	5	2
Einfuhr	12	23	6	Italien	42	60	14	Griechenland	23	60	14
Januar/Dezember 1950 ...	46	72	17	Niederlande	44	95	23	Italien	12	37	9
Frankreich	5	7	2	Österreich	8	8	2	Niederlande	245	473	111
Niederlande	3	8	2	Schweiz	2	7	2	" EV	5	19	5
Ausfuhr	—	—	—	Ausfuhr nachstehend unter 432.				" LV	173	853	204
Januar/Dezember 1950 ...	4	14	4	432 c —: über 200 bis 500 g auf 1 qm				Norwegen	4	17	4
Einfuhr	12	23	6	Einfuhr	199	391	94	Schweden	28	109	26
Januar/Dezember 1950 ...	46	72	17	Januar/Dezember 1950 ...	2 260	3 960	944	" EV	10	41	10
Frankreich	5	7	2	Belgien	20	50	12	" PV	5	19	4
Niederlande	3	8	2	Frankreich	26	66	16	Union v. Südafrika	4	14	3
Ausfuhr	—	—	—	Großbritannien	50	89	21	Iran	37	139	34
Januar/Dezember 1950 ...	4	14	4	Irland	7	15	4	Cypern	1	6	1
Großbritannien	895	4 110	978	Italien	42	60	14	Indien	7	16	4
Irland	50	145	35	Niederlande	44	95	23	Pakistan	25	117	28
Italien	576	1 939	462	Österreich	8	8	2	V. St. v. Amerika	135	689	164
Niederlande	1 502	4 536	1 079	Schweiz	2	7	2	Paraguay	4	18	4
" EV	2	7	2	Ausfuhr nachstehend unter 432.				Venezuela	2	9	2
" LV	153	331	79	432 a Wollgewebe (Kleiderstoffe usw.) im Gewicht von: über 700 g auf 1 qm; Preßtücher, Gurte, Scheiben zum Pressen von Öl oder Fetten							
Österreich	132	271	65	Einfuhr	20	39	10				
Schweden	53	144	35	Januar/Dezember 1950 ...	384	791	191				
Schweiz	259	1 053	251	Frankreich	2	5	1				
Tschechoslowakei	33	155	37	Großbritannien	6	13	4				
Ausfuhr nachstehend unter 432.				Italien	8	7	2				
432 d —: von 200 g oder weniger auf 1 qm				Niederlande	2	9	2				
Einfuhr	2 531	7 208	1 716	Ausfuhr nachstehend unter 432.							
Januar/Dezember 1950 ...	12 954	36 450	8 667	432 e Rohe Filztücher zur Holzstoff-, Zellstoff-, Strohhof-, Papierherstellung usw.							
Belgien	237	687	163	Einfuhr	12	27	8				
Dänemark	4	18	4	Januar/Dezember 1950 ...	312	677	167				
Frankreich	474	1 587	378	Österreich	4	12	3				
Großbritannien	48	182	44	Schweden	3	7	2				
Italien	1 208	2 896	688	Ausfuhr nachstehend unter 432.							
Niederlande	436	1 338	319	432 Wollgewebe (Kleiderstoffe, Ölpreßtücher usw.)							
Schweiz	112	456	109	Einfuhr vorstehend unter 432 a/e.							
" PV	3	9	2	Ausfuhr	837	2 896	690				
Tschechoslowakei	8	28	7	Januar/Dezember 1950 ...	7 676	16 680	3 965				
Ausfuhr nachstehend unter 432.				Belgien	26	41	10				
432 e Rohe Filztücher zur Holzstoff-, Zellstoff-, Strohhof-, Papierherstellung usw.				Dänemark	3	7	2				
Einfuhr	12	27	8	Saargebiet	3	5	2				
Januar/Dezember 1950 ...	312	677	167	Griechenland	23	60	14				
Österreich	4	12	3	Italien	12	37	9				
Schweden	3	7	2	Niederlande	245	473	111				
Ausfuhr nachstehend unter 432.				" EV	5	19	5				
432 a Wollgewebe (Kleiderstoffe usw.) im Gewicht von: über 700 g auf 1 qm; Preßtücher, Gurte, Scheiben zum Pressen von Öl oder Fetten				" LV	173	853	204				
Einfuhr	20	39	10	Norwegen	4	17	4				
Januar/Dezember 1950 ...	384	791	191	Schweden	28	109	26				
Frankreich	2	5	1	" EV	10	41	10				
Großbritannien	6	13	4	" PV	5	19	4				
Italien	8	7	2	Union v. Südafrika	4	14	3				
Niederlande	2	9	2	Iran	37	139	34				
Ausfuhr nachstehend unter 432.				Cypern	1	6	1				
432 b —: über 500 bis 700 g auf 1 qm				Indien	7	16	4				
Einfuhr	199	391	94	Pakistan	25	117	28				
Januar/Dezember 1950 ...	2 260	3 960	944	V. St. v. Amerika	135	689	164				
Belgien	20	50	12	Paraguay	4	18	4				
Frankreich	26	66	16	Venezuela	2	9	2				
Großbritannien	50	89	21								
Irland	7	15	4								
Italien	42	60	14								
Niederlande	44	95	23								
Österreich	8	8	2								
Schweiz	2	7	2								
Ausfuhr nachstehend unter 432.											

Herstellungs- und Bestimmungsländer	dz = 100 kg	1000 DM	1000 \$	Herstellungs- und Bestimmungsländer	dz = 100 kg	1000 DM	1000 \$	Herstellungs- und Bestimmungsländer	dz = 100 kg	1000 DM	1000 \$
457 b —: zugerichtet (appretiert), gebleicht				460 b Unterkleider: geschnitten				463 b Wirk- und Netzwaren, a. n. g., geschnitten oder abgepaßt gearbeitet; Glührümpfe, nicht ausgeglüht			
Einfuhr	2	7	2	Einfuhr	403	811	192	Einfuhr	9	24	8
Januar/Dezember 1950 ...	18	41	11	Januar/Dezember 1950 ...	4 228	7 450	1 766	Januar/Dezember 1950 ...	218	443	107
Schweiz	2	7	2	Belgien	60	101	24	Niederlande	4	9	2
Ausfuhr	23	34	9	Dänemark	82	275	65	Schweiz	3	9	3
Januar/Dezember 1950 ...	64	100	23	Großbritannien	23	52	13	Ausfuhr	55	111	27
Niederlande	9	12	3	Niederlande	217	325	77	(auch Oberkleider)			
Norwegen	4	6	2	Österreich	6	10	3	Januar/Dezember 1950 ...	278	598	135
Schweiz	5	9	2	Schweiz	14	46	10	Saargebiet	12	16	4
				Ausfuhr	48	120	29	Niederlande	33	67	16
				(einschl. 460 c)				Schweden	6	19	5
				Januar/Dezember 1950 ...	498	889	209				
457 c —: gefärbt, bedruckt oder bunt gewebt				Luxemburg	1	6	1				
Einfuhr	0	2	0	Saargebiet	19	54	13				
Januar/Dezember 1950 ...	19	44	8	Niederlande	24	48	12				
Ausfuhr	41	48	12								
Januar/Dezember 1950 ...	516	440	103								
Saargebiet	10	13	3								
Schweiz	21	23	6								
h. 457 c Dichte baumwollene Gewebe aller Art, unvollständig angemeldet				460 c —: abgepaßt gearbeitet (regulär)				464 a Baumwollene Spitzenstoffe, Spitzen: gestickt (Tüll-, Atz-, Spachtelspitzen)			
Ausfuhr	—	—	—	Einfuhr	41	75	19	Einfuhr	3 579	390	93
Januar/Dezember 1950 ...	—	—	—	Januar/Dezember 1950 ...	602	1 166	279	Januar/Dezember 1950 ...	31 364	3 257	771
				Großbritannien	18	26	7	Frankreich	670	56	13
				Niederlande	17	30	7	Österreich	2 204	236	56
				Schweiz	4	15	4	Schweiz	630	96	23
								Ausfuhr	18	2	0
								Januar/Dezember 1950 ...	143	19	4
458 Wirk- (Trikot-) und Netzstoffe											
Einfuhr	35	28	7	461 Fischernetze				464 b —: handgeklöppelt			
Januar/Dezember 1950 ...	348	356	86	Einfuhr	251	216	51	Einfuhr	17	4	1
Schweiz	18	26	6	Januar/Dezember 1950 ...	1 597	1 188	282	Januar/Dezember 1950 ...	254	30	6
Ausfuhr	6	8	3	Niederlande	250	215	51	Ausfuhr	21	2	1
Januar/Dezember 1950 ...	50	48	11	Ausfuhr	220	262	63	Januar/Dezember 1950 ...	333	35	8
				(einschl. 465 b)							
				Januar/Dezember 1950 ...	2 480	3 024	714				
(459/63 b) Wirk- (Trikot-) und Netzwaren:				Dänemark	3	7	2				
459 Handschuhe, Haarnetze				Irland	6	7	2				
Einfuhr	kg 48	6	1	Island	66	69	17				
Januar/Dezember 1950 ...	1 509	128	29	Niederlande	18	17	4				
Italien	31	5	1	Norwegen	67	71	16				
Ausfuhr	171	5	1	Schweden	8	10	2				
Januar/Dezember 1950 ...	347	17	4	Canada	44	67	16				
Niederlande	171	5	1								
								464 c 1 —: gewebt			
								Einfuhr	kg 3 436	315	75
460 a Strümpfe, Socken								Januar/Dezember 1950 ...	24 828	2 631	623
Einfuhr	Paar 1 734 263	2 217	528	462 Vogel-, Jagd-, Pferde-, Trag- u. ähnl. Netze				Belgien	41	6	1
im Gewicht von dz	967			Einfuhr	—	—	—	Frankreich	1 871	227	54
Januar/Dezember 1950 ...		14 121	3 356	Januar/Dezember 1950 ...	0	1	0	Großbritannien	1 133	42	10
im Gewicht von dz	6 299			Ausfuhr	2	6	1	Österreich	285	27	7
Belgien	23 220	60	14	Januar/Dezember 1950 ...	15	29	2	Schweiz	106	13	3
Dänemark	458 916	594	141					Ausfuhr	—	—	—
Frankreich	82 535	75	18					Januar/Dezember 1950 ...	422	19	3
Italien	581 628	693	165								
Niederlande	264 005	362	86					464 c 2 —: genäht, gewirkt usw.			
Österreich	114 918	145	34					Einfuhr	kg 85	12	3
Schweden	12 250	14	3					Januar/Dezember 1950 ...	533	70	14
Schweiz	8 741	23	5					Belgien	54	7	2
Tschechoslowakei	130 436	173	42	463 a Mützen, Kappen sowie Mützen- und Kappenstumpfen				Ausfuhr	2 407	115	28
V. St. v. Amerika	74 763	74	18	Einfuhr	Stück —	—	—	Januar/Dezember 1950 ...	22 072	866	205
Ausfuhr	Paar —	—	—	Januar/Dezember 1950 ...	1 596	3	1	Niederlande	706	31	7
im Gewicht von dz	—	—	—					Schweden	321	18	4
Januar/Dezember 1950 ...	1632	4	7	Ausfuhr	—	—	—	V. St. v. Amerika	629	16	4
im Gewicht von dz	1	—	—	Januar/Dezember 1950 ...	107 196	10	2	Cuba	524	37	9

Herstellungs- und Bestimmungsländer	dz = 100 kg	1000 DM	1000 \$	Herstellungs- und Bestimmungsländer	dz = 100 kg	1000 DM	1000 \$	Herstellungs- und Bestimmungsländer	dz = 100 kg	1000 DM	1000 \$
465 a Stickereien auf baumwollenen, wollenen, leinenen u. dgl. Grundstoffen: Plattstickstickereien				468 Dochte, gewebt, geflochten, gewirkt				Gespinnste			
Einfuhr	kg			Einfuhr	3	3	1	(472 a/474) Leinengarn (Garn aus Flachs oder Flachswerg):			
Januar/Dezember 1950 ...	33 512	2 273	537	Januar/Dezember 1950 ...	49	45	11	472 a Flachsgarn, eindrätig, roh: bis Nr. 8 englisch			
Dänemark	42	9	2	Ausfuhr	23	30	7	Einfuhr	183	59	15
Frankreich	732	51	12	Januar/Dezember 1950 ...	42	67	12	Januar/Dezember 1950 ...	1 731	475	114
Italien	35	7	2	Uruguay	8	13	3	Frankreich	164	51	13
Österreich	2 036	134	32	469 Baumwollene Posamentier-, Knopfmacherwaren; sogen. Baumwollsparterie; Chenille				Niederlande	19	8	2
Schweiz	749	93	22	Einfuhr	—	—	—	Ausfuhr	21	19	5
Ausfuhr	23	4	1	Januar/Dezember 1950 ...	9	14	3	(einschl. 472 b/f)			
Januar/Dezember 1950 ...	1 285	89	20	Ausfuhr vorstehend unter 412 a/b.				Januar/Dezember 1950 ...	139	97	24
465 b —: Kettenstickstickereien				D. Andere pflanzliche Spinnstoffe				472 b —: über 8 bis 14 englisch			
Einfuhr	kg			Andere pflanzliche Spinnstoffe, bearb.				Einfuhr	7	5	1
Januar/Dezember 1950 ...	909	58	13	(470 a/c) Geheckt, gekrempelt, gekämmt, gebleicht, gefärbt:				Januar/Dezember 1950 ...	634	350	82
Ausfuhr	—	—	—	470 a Flachs, auch in Bandform angelegt, einschl. Abfälle von bearbeitetem Flachs				Frankreich	7	5	1
Januar/Dezember 1950 ...	—	—	—	Einfuhr	5	1	0	Ausfuhr vorstehend unter 472 a.			
465 c —: andere				Januar/Dezember 1950 ...	1 274	303	72	472 c —: über 14 bis 20 englisch			
Einfuhr	kg			Ausfuhr	—	—	—	Einfuhr	289	237	57
Januar/Dezember 1950 ...	3 724	287	67	Januar/Dezember 1950 ...	105	10	2	Januar/Dezember 1950 ...	3 936	2 939	699
Frankreich	233	13	3	470 b Hanf				Belgien	28	25	6
Schweiz	63	5	1	Einfuhr	390	116	29	Frankreich	92	70	17
Ausfuhr	146	7	2	Januar/Dezember 1950 ...	4 320	1 760	279	Großbritannien	90	76	18
Januar/Dezember 1950 ...	700	42	8	Italien	390	116	29	Irland	76	63	15
466 Taue, Seile, Stricke; Bindfaden aus Baumwollgespinnsten von mehr als 1 mm Durchmesser				Ausfuhr	—	—	—	Ausfuhr vorstehend unter 472 a.			
Einfuhr	dz			Januar/Dezember 1950 ...	2	1	0	472 d —: über 20 bis 35 englisch			
Januar/Dezember 1950 ...	6	6	1	470 c Ramie, Jute, Manilahanf, neuseeländischer Hanf, Agavefasern und alle übrigen pflanzlichen Spinnstoffe				Einfuhr	129	112	26
Ausfuhr	1	1	0	Einfuhr	629	98	24	Januar/Dezember 1950 ...	3 614	3 022	717
Januar/Dezember 1950 ...	22	23	3	Januar/Dezember 1950 ...	2 598	387	97	Belgien	19	19	5
467 a Grobe Schläuche; grobe Gurte, gewebt oder gewirkt				Belgien	84	13	4	Frankreich	41	43	10
Einfuhr	11	10	2	Niederlande	20	11	3	Großbritannien	19	22	5
Januar/Dezember 1950 ...	58	52	11	Mexiko	525	74	17	Niederlande	9	10	2
Schweden	11	10	2	Ausfuhr	175	64	15	Schweden	40	17	4
Ausfuhr	1	1	0	Januar/Dezember 1950 ...	9 484	1 082	255	Ausfuhr vorstehend unter 472 a.			
Januar/Dezember 1950 ...	11	17	2	Saargebiet	56	21	5	472 e —: über 35 bis 75 englisch			
467 b Treibriemen aus Baumwolle, Wolle u. and. Tierhaaren, gewebt oder gewirkt				„ LV	99	37	9	Einfuhr	42	57	14
Einfuhr	32	33	8	Schweiz	20	6	1	Januar/Dezember 1950 ...	1 042	1 259	297
Januar/Dezember 1950 ...	127	136	31	471 Krollhaarsersatzstoff aus Kokos-, Manilahanf-, Agave- od. ähnl. Fasern				Frankreich	11	12	3
Großbritannien	32	33	8	Einfuhr	—	—	—	Großbritannien	24	35	8
Ausfuhr	13	18	4	Januar/Dezember 1950 ...	—	—	—	Irland	5	6	2
Januar/Dezember 1950 ...	36	63	13	Ausfuhr	145	34	8	Ausfuhr vorstehend unter 472 a.			
Türkei	11	15	4	Januar/Dezember 1950 ...	558	123	30				
				Dänemark	27	7	2				
				Schweiz	113	26	6				

Herstellungs- und Bestimmungsländer	dz =100 kg	1000 DM	1000 \$	Herstellungs- und Bestimmungsländer	dz =100 kg	1000 DM	1000 \$	Herstellungs- und Bestimmungsländer	dz =100 kg	1000 DM	1000 \$
472 f —: über 75 englisch				473 b —: über 20 bis 35 englisch				475 c Garn aus Manila-, neuseeländischem Hanf, Agave-, Kokosfasern usw., eindrätzig, roh			
Einfuhr	1	4	1	Einfuhr	—	—	—	Einfuhr	—	—	—
Januar/Dezember 1950 ...	67	119	28	Januar/Dezember 1950 ...	—	—	—	Januar/Dezember 1950 ...	111	21	6
Ausfuhr vorstehend unter 472 a.				Ausfuhr nachstehend unter 473.				Ausfuhr			
								(Kokosgarn unter 477 b)			
								Januar/Dezember 1950 ...			
								806 19 4			
472 g Flachswerggarn, eindrätzig, roh: bis Nr. 8 englisch				473 c —: über 35 englisch				476 Hanfgarn, Hanfweraggarn; Garn aus Manila-, neuseeländischem Hanf, Agave-, Kokosfasern usw., eindrätzig, gebleicht, gefärbt, bedruckt			
Einfuhr	72	25	7	Einfuhr	—	—	—	Einfuhr	—	—	—
Januar/Dezember 1950 ...	99	36	10	Januar/Dezember 1950 ...	—	—	—	Januar/Dezember 1950 ...	38	25	6
Belgien	67	23	6	Ausfuhr nachstehend unter 473.				Ausfuhr			
Ausfuhr	9	9	2					(Kokosgarn unter 477 b)			
(einschl. 472 h/l)								Januar/Dezember 1950 ...			
Januar/Dezember 1950 ...	47	27	6					18 6 1			
Schweiz	9	9	2								
				473 —: eindrätzig, gebleicht, gefärbt, bedruckt				477 a Hanf- und Hanfweraggarn, Garn aus Manila-, neuseeländischem Hanf, Agave- usw. Fasern oder a. n. g. pflanzlichen Spinnstoffen, zwei- oder mehrdrätzig (gezwirnt), roh, gebleicht, gefärbt, bedruckt			
				Einfuhr vorstehend unter 473 a/c.				Einfuhr			
				Ausfuhr				Januar/Dezember 1950 ...			
				5 6 1				15 8 2			
				Januar/Dezember 1950 ...				116 27 6			
				102 111 27				Italien			
				Türkei				15 8 2			
				5 6 1				Ausfuhr			
								Januar/Dezember 1950 ...			
								14 53 13			
472 h —: über 8 bis 14 englisch				474 —: zwei- oder mehrdrätzig (gezwirnt), roh, gebleicht, gefärbt, bedruckt							
Einfuhr	21	10	2	Einfuhr	3	6	1				
Januar/Dezember 1950 ...	376	173	39	Januar/Dezember 1950 ...	32	48	9				
Belgien	21	10	2	Großbritannien	3	5	1				
Ausfuhr vorstehend unter 472 g.				Ausfuhr				Januar/Dezember 1950 ...			
				5 6 1				1 289 712 169			
				Januar/Dezember 1950 ...				21 11 3			
				102 111 27							
				Türkei							
				5 6 1							
472 i —: über 14 bis 20 englisch				(475 a/477 c) Hanfgarn, Hanfweraggarn, Garn aus Manila-, neuseeländischem Hanf, Agave-, Kokosfasern usw.:				477 b Kokosgarn (-fasern), zwei- oder mehrdrätzig			
Einfuhr	11	6	1	475 a Hanfgarn, eindrätzig, roh				Einfuhr			
Januar/Dezember 1950 ...	2 356	1 212	287	Einfuhr	378	137	33	Januar/Dezember 1950 ...	14 988	1 847	441
Belgien	11	6	1	Januar/Dezember 1950 ...	2 134	846	202	Januar/Dezember 1950 ...	75 731	7 525	1 792
Ausfuhr vorstehend unter 472 g.				Italien	378	137	33	Indien	14 241	1 757	419
				Ausfuhr	603	234	57	Ceylon	747	90	22
				(einschl. 475 b)				Ausfuhr			
				Januar/Dezember 1950 ...	3 259	1 260	307	(einschl. Kokosgarn aus 475 c, 476)			
				Belgien	14	6	2	Januar/Dezember 1950 ...	39	10	3
				„ EV	24	12	3				
				Niederlande	30	11	3				
				Norwegen	459	165	39				
				Schweiz	25	10	3				
				„ EV	19	8	2				
				Philippinen	15	10	2				
				Syrien, Libanon	10	7	2				
472 k über 20 bis 35 englisch								477 c Bindfaden bis zu 1 mm (Spagat)			
Einfuhr	40	29	7	475 b Hanfweraggarn, eindrätzig, roh				Einfuhr			
Januar/Dezember 1950 ...	1 943	1 236	290	Einfuhr	455	180	43	Januar/Dezember 1950 ...	—	—	—
Belgien	40	29	7	Januar/Dezember 1950 ...	2 423	932	220	Januar/Dezember 1950 ...	1 458	723	166
Ausfuhr vorstehend unter 472 g.				Italien	153	62	15	Norwegen	110	37	9
				Ausfuhr	302	118	28	Cuba	8	5	1
				Philippinen				Columbien	13	9	2
				Syrien, Libanon				Venezuela	73	53	13
								Ausfuhr			
								(auch Bindfaden aus 484)			
								Januar/Dezember 1950 ...			
								1 458 723 166			
								110 37 9			
								8 5 1			
								13 9 2			
								73 53 13			
(473 a/474) Leinengarn (Garn aus Flachs und Flachswerg):											
473 a eindrätzig, gebleicht, gefärbt, bedruckt: bis Nr. 20 englisch											
Einfuhr	—	—	—								
Januar/Dezember 1950 ...	4	4	1								
Ausfuhr nachstehend unter 473.											

Herstellungs- und Bestimmungsländer	dz =100 kg	1000 DM	1000 \$	Herstellungs- und Bestimmungsländer	dz =100 kg	1000 DM	1000 \$	Herstellungs- und Bestimmungsländer	dz =100 kg	1000 DM	1000 \$
513 Filze, abgepaßte Fußbodenteppiche aus Filz u. sonst. nicht genähte Filzwaren (außer Hüten und Hutstumpen): aus Rindvieh-, Hirsch-, Hunde-, Schweine- oder ähnl. groben Tierhaaren				G. Pferdehaare (aus Mähne oder Schweif) und Waren daraus				517 c Mieder (Korsette, Leibchen usw.)			
Einfuhr — — — <i>Januar/Dezember 1950</i> ... 3 4 0				515 a Pferdehaare, bearb.: gehechelt, gezogen, gebleicht, gefärbt				kg Einfuhr 99 15 4 <i>Januar/Dezember 1950</i> ... 797 98 22 Schweiz 73 12 3			
Ausfuhr 210 76 19 (Filzschuhe unt. 527 Einlegesohlen unter 556 f) <i>Januar/Dezember 1950</i> ... 2359 674 161 Belgien 67 21 5 Dänemark 61 26 7 Niederlande 50 16 4 Schweiz 18 6 1				Einfuhr 55 83 19 <i>Januar/Dezember 1950</i> ... 1266 1818 429 Großbritannien 18 24 6 Niederlande 9 14 3 Schweden 10 18 4 V. St. v. Amerika 7 11 2 Mexiko 10 15 4 Ausfuhr 99 52 13 <i>Januar/Dezember 1950</i> ... 223 149 36 Niederlande 66 16 4 Schweiz *13 21 6 " LV 19 14 3				Ausfuhr 1096 38 9 <i>Januar/Dezember 1950</i> ... 8826 307 70 Belgien 156 8 2 Luxemburg 139 6 2 Saargebiet 419 13 3 Niederlande 344 10 2			
514 —: aus Wolle usw.				515 b —: Krollhaare aus Pferdehaaren				517 d Krawatten			
Einfuhr 5 14 3 <i>Januar/Dezember 1950</i> ... 52 159 35 Großbritannien 4 10 2 Ausfuhr nachstehend unter 514 a/b.				Einfuhr 93 18 4 <i>Januar/Dezember 1950</i> ... 419 86 20 V. St. v. Amerika 93 18 4 Ausfuhr 63 28 7 <i>Januar/Dezember 1950</i> ... 490 205 46 Dänemark 18 9 2 Schweiz 42 17 4				kg Einfuhr 80 17 4 <i>Januar/Dezember 1950</i> ... 1011 131 31 Großbritannien 23 6 1 Italien 57 11 3 Ausfuhr 315 23 5 <i>Januar/Dezember 1950</i> ... 6998 471 106 Niederlande 238 14 3 Schweden 26 6 1			
514 a Filze, abgepaßte Fußbodenteppiche aus Filz u. sonst. nicht genähte Filzwaren (außer Hüten und Hutstumpen) aus Wolle usw.: gepreßte (ungewebte) Filze in Stücken von mehr als 7 m Länge				516 Waren aus Pferdehaaren, a. n. g., wie Preßtücher, Gurte, Scheiben, Tafeln, zum Pressen von Öl oder Fetten; Tauc, Seile, Stricke, auch Zwirn; Weberlitzten, Litzenkämme; Gewebe; Bänder, Ketten, Siebböden usw.; künstliche Blumen, Spitzen				517 e Putzwaren u. sonst. genähte Gegenstände, a. n. g.			
Einfuhr vorstehend unter 514.				Einfuhr 41 103 25 <i>Januar/Dezember 1950</i> ... 463 993 235 Italien 41 103 25 Ausfuhr 0 1 0 <i>Januar/Dezember 1950</i> ... 2 3 0				kg Einfuhr 107 24 6 <i>Januar/Dezember 1950</i> ... 1226 167 40 Italien 28 5 1 Österreich 15 8 2 Schweiz 39 8 2 Ausfuhr 1137 41 10 <i>Januar/Dezember 1950</i> ... 7984 295 63 Großbritannien 156 5 1 Niederlande 240 9 2 Schweden 107 7 2			
514 a Filze, abgepaßte Fußbodenteppiche aus Filz u. sonst. nicht genähte Filzwaren (außer Hüten und Hutstumpen) aus Wolle usw.: gepreßte (ungewebte) Filze in Stücken von mehr als 7 m Länge				H. Kleider, Putzwaren und sonstige genähte Gegenstände aus Gespinnstwaren oder Filzen				(517 a/e) Aus Seide (ganz oder teilweise):			
Einfuhr vorstehend unter 514.				517 a Frauenkleider (Mäntel und Kleider)				(518 a/d) Aus Gespinnstwaren oder Filzen aus Wolle oder and. Tierhaaren, auch gemischt mit pflanzl. Spinnstoffen oder mit Zellwolle:			
Ausfuhr 487 293 71 (Filzschuhe unt. 527 Einlegesohlen unter 556 f) <i>Januar/Dezember 1950</i> ... 2453 2649 622 Belgien 23 34 8 Dänemark 17 20 6 Italien 27 50 11 Niederlande 358 113 27 Norwegen 4 5 1 Schweiz 9 15 3 Mexiko 12 16 4 Columbien 19 16 4 Uruguay 3 7 2				Einfuhr kg 295 46 11 <i>Januar/Dezember 1950</i> ... 4273 619 147 Belgien 77 14 3 Niederlande 58 9 2 Österreich 51 7 2 Schweiz 71 12 3 Ausfuhr 1622 49 12 <i>Januar/Dezember 1950</i> ... 7719 588 134 Niederlande 1463 31 7 Schweiz 71 10 2				518 a Männer- und Knabenkleider (Mäntel und Kleider)			
514 b —: andere; ausgenommen Filzschuhe (527) und Einlegesohlen (586 f)				517 b Mädchenkleider (Mäntel und Kleider), Blusen, Schürzen, Unterröcke				dz Einfuhr 62 249 60 <i>Januar/Dezember 1950</i> ... 706 3280 777 Frankreich 3 11 3 Saargebiet 21 100 24 Großbritannien 4 19 4 Niederlande 6 25 6 Österreich 1 7 2 Schweden 23 55 13 Schweiz 4 29 7 Ausfuhr 344 280 66 <i>Januar/Dezember 1950</i> ... 984 1228 289 Luxemburg 23 118 28 Frankreich 1 5 1 Niederlande 5 19 4 Schweden 2 12 3 Schweiz 12 65 16 V. St. v. Amerika 301 57 13			
Einfuhr vorstehend unter 514.				h. 514 b Watte, Filze usw., unvollständig angemeldet							
Ausfuhr 40 73 16 <i>Januar/Dezember 1950</i> ... 367 562 124 Italien 4 11 2 Niederlande 13 19 4 Österreich 7 18 4 Uruguay 3 5 1				Einfuhr kg 254 76 18 <i>Januar/Dezember 1950</i> ... 3052 702 166 Österreich 87 33 8 Schweiz 167 43 10 Ausfuhr 40 6 1 <i>Januar/Dezember 1950</i> ... 405 48 7							

Herstellungs- und Bestimmungsländer	dz =100 kg	1000 DM	1000 \$	Herstellungs- und Bestimmungsländer	dz =100 kg	1000 DM	1000 \$	Herstellungs- und Bestimmungsländer	dz =100 kg	1000 DM	1000 \$
525 —: aus anderen Gespinstwaren				K. Menschenhaare und Waren daraus, zugerichtete Schmuckfedern, Fächer und Hüte				531 b —: Reiherfedern			
Einfuhr	Stück			528 Menschenhaare				Einfuhr	kg		
im Gewicht von kg	432	5	1	Einfuhr	kg			Januar/Dezember 1950 ...	7	22	7
Januar/Dezember 1950 ...	186			Januar/Dezember 1950 ...	791	11	3	Frankreich	39	82	27
im Gewicht von kg	2 097	25	5	Italien	9 920	102	24	Österreich	4	16	5
	897			Ausfuhr	184	7	2	Januar/Dezember 1950 ...	3	6	2
Ausfuhr	6 348	56	14	Januar/Dezember 1950 ...	20	3	1	Ausfuhr	—	—	—
(einschl. 524)					216	27	5	Januar/Dezember 1950 ...	—	—	—
im Gewicht von dz	33			529 Haargewirre von Menschenhaaren, nicht zu Haararbeiten verwendbar				531 c —: and. Federn; auch Vogelbälge, Teile von Bälgen, zugerichtet			
Januar/Dezember 1950 ...	48 201	428	102	Einfuhr	kg			Einfuhr	kg		
im Gewicht von dz	250			Januar/Dezember 1950 ...	403	2	0	Januar/Dezember 1950 ...	50	16	4
Schweden	453	12	3	Ausfuhr	—	—	—	Januar/Dezember 1950 ...	669	301	74
M. v. Dt.-Kamerun ...	1 000	7	2	Januar/Dezember 1950 ...	—	—	—	Niederlande	37	6	2
Iran	720	6	1		—	—	—	Österreich	12	9	2
Guatemala	960	6	1	530 a Haarnetze aus Menschenhaaren oder Nachahmungen davon				531 d A. n. g. Waren aus Reiher-, Strauß- od. and. Schmuckfedern, z. B. Federboas, sowie Gespinstwaren, Lederwaren u. dgl., auf denen Reiher-, Strauß- od. and. Schmuck- (Vogel-)federn durch Weben, Nähen od. dgl. befestigt sind, z. B. Federbesätze			
526 Schuhe aus Tuchecken, Tuchleisten geflochten, ohne angenähte Sohlen aus and. Stoffen				Einfuhr	kg			Einfuhr	kg		
Einfuhr	Paar			Januar/Dezember 1950 ...	136	17	4	Januar/Dezember 1950 ...	5	3	0
im Gewicht von kg	—	—	—	China	1 622	432	100	Ausfuhr	—	—	—
Januar/Dezember 1950 ...	—	—	—	Ausfuhr	132	15	4	Januar/Dezember 1950 ...	—	—	—
im Gewicht von kg	—	—	—	Januar/Dezember 1950 ...	0	1	0	(künstliche Christbäume aus Federn unter 946 b)	—	—	—
	—	—	—		—	—	—	Januar/Dezember 1950 ...	—	—	—
Ausfuhr nachstehend unter 527.				530 b Andere Perückenmacher- und andere Arbeiten aus Menschenhaaren oder Nachahmungen davon				532 a Fächer (Handfächer) aus Seide, Spitzen, Stickereien oder Schmuckfedern			
527 a Schuhe aus Gespinstwaren oder Filzen mit Sohlen aus and. Stoffen: Überschuhe				Einfuhr	kg			Einfuhr	Stück		
Einfuhr	Paar			Januar/Dezember 1950 ...	2	1	0	im Gewicht von kg	—	—	—
im Gewicht von kg	—	—	—	Januar/Dezember 1950 ...	2	1	0	Januar/Dezember 1950 ...	—	—	—
Januar/Dezember 1950 ...	21 095	75	16	Ausfuhr	61	7	2	im Gewicht von kg	—	—	—
im Gewicht von kg	9 992			Januar/Dezember 1950 ...	135	22	4	Ausfuhr nachstehend unter 532.			
Ausfuhr nachstehend unter 527.				531 a Schmuckfedern, zugerichtet (zubereitet): Straußfedern				532 b Andere Fächer (Handfächer)			
527 b —: andere				Einfuhr	kg			Einfuhr	Stück		
Einfuhr	Paar			Januar/Dezember 1950 ...	1	1	0	im Gewicht von kg	—	—	—
im Gewicht von kg	2 663	48	12	Januar/Dezember 1950 ...	37	12	2	Januar/Dezember 1950 ...	—	—	—
Januar/Dezember 1950 ...	1 350			Ausfuhr	—	—	—	im Gewicht von kg	—	—	—
im Gewicht von kg	109 394	402	96	Januar/Dezember 1950 ...	—	—	—	Ausfuhr nachstehend unter 532.			
Großbritannien	51 036	15	4	532 b Andere Fächer (Handfächer)							
Schweiz	1 228	33	8	Einfuhr	kg			Einfuhr	Stück		
Ausfuhr nachstehend unter 527.	1 435			Januar/Dezember 1950 ...	1	1	0	im Gewicht von kg	—	—	—
527 Schuhe aus Gespinstwaren oder Filzen mit Sohlen aus and. Stoffen				Einfuhr	kg			Januar/Dezember 1950 ...	—	—	—
Einfuhr vorstehend unter 526 und 527 a/b.	Paar			Januar/Dezember 1950 ...	37	12	2	Ausfuhr	—	—	—
Ausfuhr	3 509	25	7	Ausfuhr	—	—	—	Januar/Dezember 1950 ...	—	—	—
(einschl. Filzschuhe aus 513, 514)				Januar/Dezember 1950 ...	—	—	—	im Gewicht von kg	—	—	—
im Gewicht von kg	2 435				—	—	—	Ausfuhr nachstehend unter 532.			
Januar/Dezember 1950 ...	156 553	782	188	531 a Schmuckfedern, zugerichtet (zubereitet): Straußfedern							
im Gewicht von kg	82 435			Einfuhr	kg			Einfuhr	Stück		
Frankreich	1 939	16	4	Januar/Dezember 1950 ...	1	1	0	im Gewicht von kg	—	—	—
Saargebiet	300	5	1	Januar/Dezember 1950 ...	37	12	2	Januar/Dezember 1950 ...	—	—	—
				Ausfuhr	—	—	—	im Gewicht von kg	—	—	—
				Januar/Dezember 1950 ...	—	—	—	Ausfuhr nachstehend unter 532.			

Herstellungs- und Bestimmungsländer	dz =100 kg	1000 DM	1000 \$	Herstellungs- und Bestimmungsländer	dz =100 kg	1000 DM	1000 \$	Herstellungs- und Bestimmungsländer	dz =100 kg	1000 DM	1000 \$
532 Handfächer aller Art				535 a aus v. n. g., auch mit Kautschuk überzogenen oder getränkten Gespinstwaren: unausgerüstet				538 —: aus Wollfilz			
Einfuhr vorstehend unter 532 a/b bzw. nach Beschaffenheit der Verbindungen.				Einfuhr				Einfuhr			
Ausfuhr				Ausfuhr				Ausfuhr			
Januar/Dezember 1950 ...				Januar/Dezember 1950 ...				Januar/Dezember 1950 ...			
im Gewicht von dz				im Gewicht von dz				im Gewicht von dz			
Januar/Dezember 1950 ...				Januar/Dezember 1950 ...				Januar/Dezember 1950 ...			
im Gewicht von dz				im Gewicht von dz				im Gewicht von dz			
Januar/Dezember 1950 ...				Januar/Dezember 1950 ...				Januar/Dezember 1950 ...			
533 a Männerhüte: aus Seide; Klapphüte				535 b —: ausgerüstet				539 a Frauenhüte aus Filz aller Art: unausgerüstet			
Einfuhr				Einfuhr				Einfuhr			
Januar/Dezember 1950 ...				Januar/Dezember 1950 ...				Januar/Dezember 1950 ...			
Ausfuhr				Ausfuhr				Ausfuhr			
Januar/Dezember 1950 ...				Januar/Dezember 1950 ...				Januar/Dezember 1950 ...			
533 b —: aus and. Gespinstwaren; lackierte Männerhüte aus Gespinstwaren, Filz				535 —: aus v. n. g., auch mit Kautschuk überzogenen oder getränkten Gespinstwaren, unausgerüstet und ausgerüstet				539 b —: ausgerüstet			
Einfuhr				Einfuhr vorstehend unter 535 a/b.				Einfuhr			
Januar/Dezember 1950 ...				Ausfuhr				Januar/Dezember 1950 ...			
Ausfuhr				Ausfuhr				Ausfuhr			
Januar/Dezember 1950 ...				Januar/Dezember 1950 ...				Januar/Dezember 1950 ...			
533 c Mützen aus Gespinstwaren, Fez usw.				536 Männer-, Frauen- und Kinderhüte aus wasserdichten Geweben				540 a Hutstumpen: aus Haarfilz			
Einfuhr				Einfuhr				Einfuhr			
Januar/Dezember 1950 ...				Januar/Dezember 1950 ...				Januar/Dezember 1950 ...			
Ausfuhr				Ausfuhr				Ausfuhr			
Januar/Dezember 1950 ...				Januar/Dezember 1950 ...				Januar/Dezember 1950 ...			
(534/5) Frauenhüte:				537 Männerhüte: aus Haarfilz				540 a Hutstumpen: aus Haarfilz			
534 aus Seide, Spitzen, Stickereien, Gespinstwaren mit aufgenähter Arbeit				Einfuhr				Einfuhr			
Einfuhr				Januar/Dezember 1950 ...				Einfuhr			
Januar/Dezember 1950 ...				Ausfuhr				Januar/Dezember 1950 ...			
Ausfuhr				Ausfuhr				Ausfuhr			
Januar/Dezember 1950 ...				Januar/Dezember 1950 ...				Januar/Dezember 1950 ...			
im Gewicht von dz				im Gewicht von dz				im Gewicht von dz			
Januar/Dezember 1950 ...				im Gewicht von dz				im Gewicht von dz			
im Gewicht von dz				im Gewicht von dz				im Gewicht von dz			
Januar/Dezember 1950 ...				Januar/Dezember 1950 ...				Januar/Dezember 1950 ...			
im Gewicht von dz				im Gewicht von dz				im Gewicht von dz			
Januar/Dezember 1950 ...				Januar/Dezember 1950 ...				Januar/Dezember 1950 ...			

Herstellungs- und Bestimmungsländer				Herstellungs- und Bestimmungsländer				Herstellungs- und Bestimmungsländer						
		dz = 100 kg	1000 DM	1000 \$			dz = 100 kg	1000 DM	1000 \$			dz = 100 kg	1000 DM	1000 \$
540 b —: aus Wollfilz				541 e —: ausgerüstet				L. Abfälle von Gespinstwaren u. dgl.						
Einfuhr	Stück				Stück					543 a Abgenutzte Gespinstwaren, abgenutzte Kleider und abgenutzte sonstige genähte Gegenstände aus Gespinstwaren, neue Gewebeabschnitte bis zur Größe von nicht mehr als einem halben Quadratmeter, alle diese zur ursprünglichen Bestimmung noch verwendbar (unter Zollsicherung)				
Januar/Dezember 1950 ...	489 927	988	234	Januar/Dezember 1950 ...	—	—	—	Januar/Dezember 1950 ...	15 940	2 301	548			
Belgien	84 003	185	44	Januar/Dezember 1950 ...	—	—	—	Belgien	217	52	13			
Frankreich	108 429	233	55	Ausfuhr	—	—	—	„ EV	178	16	4			
Irland	5 061	9	2	Januar/Dezember 1950 ...	586	2	1	Frankreich	23	6	1			
Italien	243 687	463	110	541 f Badekappen aus Kautschuk, unausgerüstet oder ausgerüstet				Großbritannien	427	59	14			
Österreich	41 437	81	19	Einfuhr	—	—	—	Italien	430	8	2			
Schweiz	7 310	17	4	Januar/Dezember 1950 ...	2 870	3	0	Niederlande	391	85	20			
Ausfuhr	—	—	—	Ausfuhr nachstehend unter 579 c.				Schweden	72	24	6			
Januar/Dezember 1950 ...	1 200	2	1	542 a Badekappen aus Kautschuk, aufgeputzt				V. St. v. Amerika	106	30	8			
541 a Hüte aus Stroh: unausgerüstet (Einfuhr ohne Binsen-, Röhrenhüte)				542 b Frauenhüte aller Art, Kinderhüte und -mützen, aufgeputzt, ausgenommen Badekappen aus Kautschuk, aufgeputzt (542 a)				Ausfuhr nachstehend unter 543.						
Einfuhr	Stück			Einfuhr	Stück			543 b Abfälle von Gespinstwaren aller Art, zur ursprünglichen Bestimmung nicht mehr verwendbar						
Januar/Dezember 1950 ...	535	4	1	Januar/Dezember 1950 ...	1 288	1	0	Einfuhr						
Ausfuhr	—	—	—	Ausfuhr nachstehend unter 579 c.				Januar/Dezember 1950 ...	18 506	1 785	425			
(einschl. 541 c)	—	—	—	541 b —: ausgerüstet				Belgien	595	58	14			
Januar/Dezember 1950 ...	33 678	141	31	Einfuhr	—	—	—	Frankreich	5 332	563	134			
Ausfuhr	—	—	—	Januar/Dezember 1950 ...	740	8	1	Saargebiet	416	14	3			
Januar/Dezember 1950 ...	—	—	—	Ausfuhr	—	—	—	Griechenland	152	17	4			
541 c Binsen-, Röhrenhüte aus Stroh, unausgerüstet				541 d Hüte aus and. pflanzlichen Flechtstoffen als Stroh (Panamahüte usw.), aus Roßhaargeflechten, Kork, Papier, Sparterie, Leder usw.: unausgerüstet				Ausfuhr nachstehend unter 543.						
Einfuhr	Stück			Einfuhr	Stück			543 Abfälle von Gespinstwaren aller Art						
Januar/Dezember 1950 ...	111	1	0	Januar/Dezember 1950 ...	1 706	34	8	Einfuhr vorstehend unter 543 a/b.						
Ausfuhr vorstehend unter 541 a.				Januar/Dezember 1950 ...	35 364	516	119	Ausfuhr						
541 e Hüte aus and. pflanzlichen Flechtstoffen als Stroh (Panamahüte usw.), aus Roßhaargeflechten, Kork, Papier, Sparterie, Leder usw.: unausgerüstet				h. 542 b Hüte, unvollständig angemeldet				Januar/Dezember 1950 ...						
Einfuhr	Stück			Ausfuhr	kg			8 134 \ 424 102						
Januar/Dezember 1950 ...	27 418	44	10	Januar/Dezember 1950 ...	406	12	3	70 354 3 708 881						
Schweiz	1 066	5	1	Januar/Dezember 1950 ...	406	12	3	Belgien						
China	1 465	6	1	Schweiz	282	9	2	98 6 1						
Indonesien	21 600	20	5	Ausfuhr vorstehend unter 534.				Dänemark						
Ecuador	960	9	2	h. 543 Gespinstwaren usw., unvollständig angemeldet				50 8 2						
Ausfuhr	—	—	—	Januar/Dezember 1950 ...				Frankreich						
Januar/Dezember 1950 ...	175	1	0	Januar/Dezember 1950 ...				160 9 2						

Herstellungs- und Bestimmungsländer	dz =100 kg	1000 DM	1000 \$	Herstellungs- und Bestimmungsländer	dz =100 kg	1000 DM	1000 \$	Herstellungs- und Bestimmungsländer	dz =100 kg	1000 DM	1000 \$
(560 a/e) Sattler- und Täschnerwaren usw. (s. auch 667/9):				560 e Andere Sattler- und Täschnerwaren				561 Handschuhleder zu Handschuhen zugeschnitten oder gestanzt			
560 a Kratzentrüben, -bänder; Blätter für Flugwalzen (Volantblätter); Streifen und Blätter für Schützentreiber; Nitschelhosen, Schlag-, Näh-, Flortellriemen, Lederschnüre für Spinnerei und Weberei, Bänderriemen, Webervogel; alle diese aus Leder, rohen Häuten usw.	kg			Einfuhr	kg			Einfuhr	Stück		
Einfuhr	3 073	77	18	Januar/Dezember 1950 ...	8 366	266	63	Januar/Dezember 1950 ...	17 644	42	10
Januar/Dezember 1950 ...	59 498	1 706	256	Belgien	58 326	2 204	579	im Gewicht von kg	551		
Belgien	1 568	47	11	Frankreich	2 630	114	27	Januar/Dezember 1950 ...	91 451	274	52
Niederlande	572	6	1	Großbritannien	2 646	46	11	im Gewicht von kg	2 887		
Schweiz	933	24	6	Niederlande	1 102	40	9	Niederlande	17 644	42	10
Ausfuhr				Schweiz	1 625	47	11	Ausfuhr	23 916	48	11
Januar/Dezember 1950 ...				Ausfuhr	25 512	653	160	im Gewicht von dz	5		
Belgien				(einschl. 558, 560a/b, Einlegesohlen unter 556 f)				Januar/Dezember 1950 ...	221 672	456	170
Niederlande				Januar/Dezember 1950 ...	176 031	5 217	1 154	im Gewicht von dz	48		
Schweiz				Belgien	754	19	5	Belgien	23 916	48	11
Ausfuhr nachstehend unter 560 e.				Luxemburg	8 225	89	22	(562 a/e) Handschuhe, ganz oder teilw. aus Leder (Handschuhe mit Pelzwerk unter 565, Fechthandschuhe unter 560 f):			
				Dänemark	2 414	28	7	562 a Glacéhandschuhe			
				Frankreich	165	10	3	Einfuhr	Paar		
				Großbritannien	116	5	2	Januar/Dezember 1950 ...	10 051	50	12
				Irland	72	5	2	im Gewicht von kg	457		
				Italien	1 107	30	8	Januar/Dezember 1950 ...	113 573	583	136
				Niederlande	2 002	44	11	im Gewicht von kg	4 128		
				Norwegen	246	7	2	Belgien	10 051	50	12
				Schweden	1 501	52	13	Ausfuhr	5 156	43	10
				Schweiz	1 777	69	16	im Gewicht von dz	1		
				Belgisch-Kongo	1 197	7	2	Januar/Dezember 1950 ...	172 543	1 376	328
				Syrien, Libanon	171	5	1	im Gewicht von dz	53		
				Türkei	244	7	2	Schweiz	909	9	2
				Indien	106	7	2	V. St. v. Amerika	3 321	25	6
				Pakistan	66	5	1	562 b andere Handschuhe: ganz aus Leder			
				Britisch-Malaya	86	5	1	Einfuhr	Paar		
				V. St. v. Amerika	2 345	127	30	Januar/Dezember 1950 ...	16 183	139	33
				Canada	131	8	2	im Gewicht von kg	1 321		
				Mexiko	130	7	3	Januar/Dezember 1950 ...	104 373	792	188
				Brasilien	185	16	4	im Gewicht von kg	8 086		
				Chile	114	12	3	Belgien	2 427	24	6
				Columbien	103	5	1	Frankreich	1 200	9	2
				Venezuela	286	9	2	Italien	3 600	31	7
				Austral. Bund	997	25	6	Schweden	8 628	71	17
				560 f Sattler- und Täschnerwaren aus groben Gespinstwaren oder ganz oder teilw. damit überzogen; Stickereien auf Leder; Leder-tapeten				Ausfuhr	8 111	77	17
				Einfuhr	kg			im Gewicht von dz	2		
				Januar/Dezember 1950 ...	273	6	1	Januar/Dezember 1950 ...	49 954	493	113
				Ausfuhr				im Gewicht von dz	10		
				Januar/Dezember 1950 ...	1 416	35	5	Niederlande	394	5	1
				Einfuhr	kg			Schweden	467	5	1
				Januar/Dezember 1950 ...	412	10	1	Schweiz	1 200	15	4
				Ausfuhr				V. St. v. Amerika	5 591	44	10
				Januar/Dezember 1950 ...	7 731	108	22	EV	294	5	1
				560 g Picknick-Koffer aller Art, vollständig ausgestattet				562 c —: teilweise aus Leder			
				Einfuhr nach Beschaffenheit.				Einfuhr	Paar		
				Ausfuhr	Stück			Januar/Dezember 1950 ...	3 331	26	5
				im Gewicht von dz	37	1	0	im Gewicht von kg	292		
				Januar/Dezember 1950 ...	644	30	3	Januar/Dezember 1950 ...	25 703	151	34
				im Gewicht von dz	31			im Gewicht von kg	2 469		
								Frankreich	2 947	22	5

Herstellungs- und Bestimmungsländer	dz =100 kg	1000 DM	1000 \$	Herstellungs- und Bestimmungsländer	dz =100 kg	1000 DM	1000 \$	Herstellungs- und Bestimmungsländer	dz =100 kg	1000 DM	1000 \$
577 Gummischuhe				578 c Fahrradlaufdecken				Ungarn			
Einfuhr	Paar			Einfuhr	Stück			" LV	7	10	3
im Gewicht von dz	200	1	0	im Gewicht von dz	17 700	58	14	Belgisch-Kongo	106	20	5
Januar/Dezember 1950 ...	4			Januar/Dezember 1950 ...	161			Union v. Südafrika ...	52	31	7
im Gewicht von dz	16 045	76	16	im Gewicht von dz	1 283			Iran	15	14	3
Ausfuhr	25 122	177	43	Niederlande	4 000	15	4	Syrien, Libanon	7	9	2
im Gewicht von dz	315			Österreich	13 700	43	10	Türkei	36	10	2
Januar/Dezember 1950 ...	637 105	3 487	828	Ausfuhr	65 571	238	57	Pakistan	19	9	3
im Gewicht von dz	6 065			im Gewicht von dz	541			Britisch-Malaya	39	13	3
Belgien	1 068	12	3	Januar/Dezember 1950 ...	530 665	1 806	420	Indonesien	51	23	5
Frankreich	20 030	123	29	im Gewicht von dz	4 199			V. St. v. Amerika	120	37	9
Niederlande	583	6	2	Belgien	3 700	21	5	Canada	15	33	9
Schweiz	3 061	32	8	Schweiz	17 060	57	14	Costa Rica	18	7	2
				Iran	1 500	5	1	Cuba	7	5	1
				Thailand (Siam)	4 000	10	2	Mexiko	18	20	5
				Britisch-Malaya	30 000	108	26	Argentinien	26	41	10
				Cuba	2 300	9	3	Columbien	22	14	3
				Mexiko	2 774	12	3	Ecuador	11	8	2
								Peru	9	6	2
								Uruguay	39	47	11
								Venezuela	91	39	9
578 a Reifen aus Kautschuk für Fahrzeugräder				578 Anm. Vollständige Autobereifungen (Laufdecken, Schläuche, Felgenbänder, zusammen eingehend)				579 b Kolben-, Stopfbüchsenpackungen, Dichtungsschnüre			
Einfuhr	Stück			Einfuhr	dz			Einfuhr			
im Gewicht von dz	8	1	0	Januar/Dezember 1950 ...	147	67	16	Januar/Dezember 1950 ...	19	10	2
Januar/Dezember 1950 ...	1 390	68	16	Januar/Dezember 1950 ...	15 666	6 151	1 462	Belgien	59	50	9
im Gewicht von dz	133			Frankreich	24	12	3		19	10	2
Ausfuhr	350	59	14	V. St. v. Amerika	123	55	13	Ausfuhr	241	55	12
im Gewicht von dz	130							Januar/Dezember 1950 ...	460	240	49
Januar/Dezember 1950 ...	2 091	128	29					Saargebiet	13	5	1
im Gewicht von dz	360							Italien	10	5	1
Niederlande	350	59	14					Schweiz	5	5	1
								El Salvador	159	22	5
578 b Kraftfahrzeuglaufdecken (z. B. Automobillaufdecken)				579 a A. n. g. Waren aus weichem Kautschuk; Fußbodendecken daraus; Kautschukplatten mit Gespinstwaren; eiserne Walzen mit Kautschuk				579 c Badekappen aus Kautschuk, unausgerüstet, ausgerüstet oder aufgeputzt			
Einfuhr	Stück			Einfuhr	dz			Einfuhr vorstehend unter 541 f, 542 a.			
im Gewicht von dz	7 976	423	99	Januar/Dezember 1950 ...	964	527	125	Ausfuhr	Stück		
Januar/Dezember 1950 ...	82 375	3 687	874	Januar/Dezember 1950 ...	3 461	2 025	471	(einschl. 541 f und 542 a)			
im Gewicht von dz	6 178			Saargebiet	47	44	10	im Gewicht von dz			
Belgien	4 875	258	61	Großbritannien	12	21	5	Januar/Dezember 1950 ...	298 203	216	48
Frankreich	110	6	1	Österreich	24	24	6	im Gewicht von dz	206		
" LV	741	39	9	Schweiz	5	19	4				
Niederlande	1 680	89	21	Britisch-Malaya	391	187	45				
Norwegen	240	13	3	Ceylon	403	183	43				
Schweiz	237	13	3	Indonesien	53	22	5				
Ausfuhr	32 239	2 215	531	V. St. v. Amerika	21	21	5				
im Gewicht von dz	4 939			Ausfuhr	3 594	1 789	433				
Januar/Dezember 1950 ...	214 277	15 699	3 742	(Einlegesohlen unter 556 f)							
im Gewicht von dz	39 551			Januar/Dezember 1950 ...	22 648	11 675	2 748				
Belgien	1 346	109	27	Belgien	335	170	42				
Dänemark	10 426	317	75	Luxemburg	6	5	2				
Frankreich	1 992	169	40	Dänemark	47	42	10				
Griechenland	476	56	13	Finnland	3	7	2				
Italien	121	19	5	Frankreich	169	95	24				
Niederlande	4 533	280	67	Saargebiet	212	65	15				
Norwegen	681	50	12	Großbritannien	109	62	15				
Österreich	85	15	4	Irland	15	9	2				
Polen	1 100	214	51	Italien	104	61	15				
Schweden	195	10	2	Niederlande	642	230	54				
Schweiz	5 016	267	64	" LV	30	5	1				
Iran	430	53	13	Norwegen	10	15	4				
Syrien, Libanon	512	37	9	Österreich	15	10	3				
Thailand (Siam)	285	28	7	Polen	66	14	3				
Türkei	2 719	213	51	Portugal	4	16	4				
Pakistan	70	11	3	Schweden	440	212	52				
Costa Rica	414	37	9	Schweiz	555	305	73				
El Salvador	555	66	16	Tschechoslowakei	3	17	5				
Argentinien	70	20	5	" LV	46	8	2				
Venezuela	1 142	242	58								

Herstellungs- und Bestimmungsländer	dz = 100 kg	1000 DM	1000 \$	Herstellungs- und Bestimmungsländer	dz = 100 kg	1000 DM	1000 \$	Herstellungs- und Bestimmungsländer	dz = 100 kg	1000 DM	1000 \$
Ausfuhr	559	694	167	580 c 3 Teile von Kautschukschläuchen, Laufdecken u. Kautschukreifen für Fahrzeugräder; auch Abfälle von solchen Waren				584 Hartkautschuk in Platten, Stangen; Rohpressungen aus Hartkautschuk, unbearbeitet			
Januar/Dezember 1950 ...	4 118	4 415	1 034	Einfuhr	126	2	1	Einfuhr	7	5	2
Belgien	42	57	13	Januar/Dezember 1950 ...	2 096	58	12	Januar/Dezember 1950 ...	46	36	8
Dänemark	91	119	29	Ausfuhr nachstehend unter 580 c.				Ausfuhr	6	4	1
Frankreich	28	41	10					Januar/Dezember 1950 ...	55	75	16
Saargebiet	13	17	4	580 c Unbrauchbar gewordene Kautschukschläuche, Laufdecken u. Kautschukreifen für Fahrzeugräder sowie Teile davon							
Italien	18	15	3	Einfuhr vorstehend unter 580 c 1/c 3.				585 Röhren aus Hartkautschuk, ohne Bearbeitung			
Niederlande	138	155	36	Ausfuhr	5 285	28	7	Einfuhr	—	—	—
Österreich	4	5	1	Januar/Dezember 1950 ...	9 256	164	40	(einschl. Kanülen)			
Polen	11	23	6	V. St. v. Amerika	5 000	25	6	Januar/Dezember 1950 ...	9	5	1
Schweden	49	51	12	581 Kautschukdrucktücher für Fabriken, Kratzentücher für Kratzfabriken unter Zollsicherung				Ausfuhr	0	1	0
Schweiz	60	84	21	Einfuhr	242	384	91	(ausgenommen Kanülen unter 962 b)			
Union v. Südafrika ...	22	27	7	Januar/Dezember 1950 ...	711	1 109	262	Januar/Dezember 1950 ...	4	11	1
Syrien, Libanon	10	9	2	Belgien	91	182	43	586 Andere Hartkautschukwaren			
Türkei	19	27	6	Frankreich	56	75	18	Einfuhr	8	15	4
Cuba	1	5	1	Großbritannien	95	127	30	Januar/Dezember 1950 ...	66	111	27
Mexiko	8	17	4	Ausfuhr	44	74	17	Großbritannien	2	5	1
Venezuela	5	9	3	(auch nicht für Fabriken)				Niederlande	4	7	2
				Januar/Dezember 1950 ...	267	427	90	Ausfuhr	1 844	650	154
580 b —: aus and. Spinnstoffen				Bulgarien	11	18	4	(Sprechmaschinenwalzen unter 253 b, chirurgische Instrumente unter 962 d)			
Einfuhr	115	327	77	Frankreich	9	13	3	Januar/Dezember 1950 ...	14 465	4 173	967
Januar/Dezember 1950 ...	486	1 326	314	Schweden	4	5	1	Belgien	159	115	28
Belgien	5	20	5	Mexiko	6	11	3	Dänemark	17	17	4
Frankreich	12	53	12	Uruguay	3	8	2	Saargebiet	30	6	1
Großbritannien	6	15	3					Griechenland	137	25	6
Italien	47	113	27	B. Hartkautschuk und Hartkautschukwaren				Italien	82	53	13
Niederlande	11	36	9	582 Hartkautschukteig (nicht vulkanisiert)				Niederlande	293	82	19
Schweden	23	43	10	Einfuhr	—	—	—	Norwegen	232	45	11
Schweiz	7	33	8	Januar/Dezember 1950 ...	—	—	—	Schweden	283	114	27
V. St. v. Amerika	4	14	3	Ausfuhr	—	—	—	Schweiz	98	62	15
				Januar/Dezember 1950 ...	—	—	—	Union v. Südafrika ...	411	76	18
Ausfuhr vorstehend unter 580 a.								V. St. v. Amerika ...	5	13	3
				580 c 1 Unbrauchbar gewordene Schläuche aus Kautschuk für die Bereifung von Fahrzeugrädern				Peru	46	9	2
Einfuhr	3 600	144	35	B. Hartkautschuk und Hartkautschukwaren				Uruguay	3	10	2
Januar/Dezember 1950 ...	12 863	569	137	583 Hartkautschukteig für zahntechnische Zwecke							
Belgien	1 478	50	12	Einfuhr	—	—	—	h. 586 Kautschukwaren, unvollständig angemeldet			
Großbritannien	612	41	10	Januar/Dezember 1950 ...	10	16	3	Ausfuhr	—	—	—
V. St. v. Amerika	1 510	53	13	Ausfuhr	—	—	—	Januar/Dezember 1950 ...	5	2	0
				Januar/Dezember 1950 ...	4	8	1				
Ausfuhr nachstehend unter 580 c.				580 c 2 Unbrauchbar gewordene oder abgefahrene Laufdecken für Fahrzeugräder							
				Einfuhr	7 202	401	95				
580 c 1 Unbrauchbar gewordene Schläuche aus Kautschuk für die Bereifung von Fahrzeugrädern				Januar/Dezember 1950 ...	61 471	3 070	730				
Einfuhr	3 600	144	35	Belgien	1 206	9	2				
Januar/Dezember 1950 ...	12 863	569	137	Großbritannien	2 101	97	23				
Belgien	1 478	50	12	Niederlande	3 792	291	69				
Großbritannien	612	41	10	Ausfuhr nachstehend unter 580 c.							
V. St. v. Amerika	1 510	53	13								

Herstellungs- und Bestimmungsländer	dz = 100 kg	1000 DM	1000 \$	Herstellungs- und Bestimmungsländer	dz = 100 kg	1000 DM	1000 \$	Herstellungs- und Bestimmungsländer	dz = 100 kg	1000 DM	1000 \$
-------------------------------------	-------------	---------	---------	-------------------------------------	-------------	---------	---------	-------------------------------------	-------------	---------	---------

**9. Abschnitt
Besen, Bürsten, Pinsel und Siebwaren**

595 Besen aus Reisig Einfuhr kg Januar/Dezember 1950 Ausfuhr Januar/Dezember 1950 (596 a/599 A) And. Besen sowie Bürsten:				597 —: grobe mit lackiertem, poliertem Holz, Rohr oder Eisen; feine; Pferdebürsten; Teppichkehrer Einfuhr kg Januar/Dezember 1950 Schweiz Ausfuhr (einschl. 599 A) Januar/Dezember 1950 Niederlande Schweden Schweiz				Ausfuhr kg Januar/Dezember 1950 Belgien Griechenland Großbritannien Italien Niederlande Schweden Schweiz Türkei Pakistan V. St. v. Amerika Canada Cuba Mexiko Venezuela			
596 a grobe, auch in Verb. mit unlackiertem, unpoliertem Holz, Rohr oder Eisen; aus pflanzlichen Stoffen oder Pflanzenfaserersatzstoffen; Dreidel u. ähnl. Gegenstände für Reinigungszwecke Einfuhr kg Januar/Dezember 1950 Italien Ungarn Ausfuhr nachstehend unter 596.				598 Bürsten in Verb. mit Bein, Horn, Zellhorn oder ähnl. Stoffen Einfuhr kg Januar/Dezember 1950 Schweiz Ausfuhr Januar/Dezember 1950				600 Siebwaren Einfuhr kg Januar/Dezember 1950 Ausfuhr Januar/Dezember 1950 Frankreich Niederlande Schweiz Kenya und Uganda Pakistan Guatemala Columbien Peru			
596 b —: aus Borsten od. tierischen Borstenersatzstoffen; Abstauber aus ungefärbten Federn Einfuhr kg Januar/Dezember 1950 Ausfuhr nachstehend unter 596.				599 A Besen u. Bürsten (auch Abstauber aus Federn) in Verbindung mit and. Stoffen, soweit sie nicht dadurch unter and. Nummern fallen Einfuhr kg Januar/Dezember 1950 Ausfuhr vorstehend unter 597.				h. 600 Besen, Bürsten u. Siebwaren, unvollständig angemeldet Ausfuhr kg Januar/Dezember 1950			
596 Grobe Besen, Bürsten, auch in Verb. mit unlackiertem, unpoliertem Holz, Rohr oder Eisen; Dreidel u. ähnl. Gegenstände für Reinigungszwecke, Abstauber aus ungefärbten Federn Einfuhr vorstehend unter 596 a/b. Ausfuhr kg Januar/Dezember 1950 Niederlande Schweiz				599 B Pinsel aller Art, auch in Verbindung mit anderen Stoffen, soweit sie nicht dadurch unter and. Nummern fallen; Haarbüschel aus Roß- oder Büffelhaaren Einfuhr kg Januar/Dezember 1950							

10. Abschnitt

Waren aus tierischen, pflanzlichen oder künstlichen Schnitzstoffen und Formerarbeiten

A. Waren aus tierischen Schnitzstoffen 601 a Elfenbeinplatten oder -stücke, auch zu Waren erkennbar vorgearbeitet; Klaviaturbeläge daraus Einfuhr kg Januar/Dezember 1950 Ausfuhr nachstehend unter 601.				601 Elfenbein in Platten oder Stücken oder Nachahmungen davon; Klaviaturbeläge daraus Einfuhr vorstehend unter 601 a/b. Ausfuhr kg Januar/Dezember 1950 Polen				Ausfuhr kg (Fächer unter 532, Opern-, Ferngläser unter 950 a, feine eiserne Schneidwaren, teilw. a. Elfenbein usw. unter 836 B 2 b, Rosenkränze unter 885 b, Brillenfassungen unter 948 c) Januar/Dezember 1950 V. St. v. Amerika			
601 b Nachahmungen von Elfenbein in Platten oder Stücken, auch zu Waren erkennbar vorgearbeitet; Klaviaturbeläge daraus Einfuhr kg Januar/Dezember 1950 Ausfuhr nachstehend unter 601.				602 Waren aus Elfenbein oder Nachahmungen davon Einfuhr kg Januar/Dezember 1950				603 a Schildpattplatten oder -stücke Einfuhr kg Januar/Dezember 1950 Ausfuhr nachstehend unter 603.			

Herstellungs- und Bestimmungsländer	dz =100 kg	1000 DM	1000 \$	Herstellungs- und Bestimmungsländer	dz =100 kg	1000 DM	1000 \$	Herstellungs- und Bestimmungsländer	dz =100 kg	1000 DM	1000 \$				
603 b Nachahmungen von Schildpatt in Platten oder Stücken				606 b And. Perlmutterwaren; Perlmutter in ganzen Schalen, geschliffen oder poliert, auch mit Perlen				609 Fischbeinstäbe, -geflechte u. and. Fischbeinwaren (ohne Hüte — 541 d/e.)							
Einfuhr	kg	—	—	Einfuhr	kg	8	1	0	Einfuhr	kg	168	1	0		
Januar/Dezember 1950 ...	—	—	—	Januar/Dezember 1950 ...	66	11	0	0	Januar/Dezember 1950 ...	2 399	14	3	3		
Ausfuhr nachstehend unter 603.				Ausfuhr vorstehend unter 532 u. 605, nachstehend unter 606, 757 b u. 836 B 1.				Ausfuhr				—	—	—	
Januar/Dezember 1950 ...				Januar/Dezember 1950 ...				Januar/Dezember 1950 ...				—	—	—	
603 Schildpatt in Platten oder Stücken u. Nachahmungen davon				606 Perlmutterknöpfe u. and. Perlmutterwaren				610 Hornfischbein, rauh, uneben; Stäbe zu Hornborsten, zur Verwendung vorgerichtet							
Einfuhr vorstehend unter 603 a/b.				Einfuhr vorstehend unter 606 a/b.				Einfuhr				kg	62	4	1
Ausfuhr	kg	—	—	Ausfuhr	kg	216	12	2	Januar/Dezember 1950 ...	540	23	6	6		
Brillenfassungen, Klemmer- u. Einglasfassungen, auch Teile (948 c), Brillenfutterale (948 g), Fassungen f. Stielbrillen u. Vorhalter (948 d)	—	—	—	(Fächer unter 532, Perlmutter in ganzen Schalen, geschliffen od. poliert, auch mit Perlen unter 605, Opern-, Ferngläser unter 950 a, feine eiserne Schneidwaren, teilweise aus Perlmutter usw. unter 836 B 2 b, Brillenfassungen unter 948 c)	—	—	—	—	Ausfuhr	—	—	—	—		
Januar/Dezember 1950 ...	—	—	—	Januar/Dezember 1950 ...	1 825	107	22	Januar/Dezember 1950 ...	—	—	—	—	—		
Januar/Dezember 1950 ...				V. St. v. Amerika				V. St. v. Amerika				—	—	—	
Januar/Dezember 1950 ...				Januar/Dezember 1950 ...				Januar/Dezember 1950 ...				—	—	—	
604 Waren aus Schildpatt oder Nachahmungen davon				607 a Echte Perlen, ungefaßt oder gefaßt oder mit and. Stoffen verbunden				611 Gepreßte, gedrehte oder gefräste Knöpfe aus Horn, Hornmasse oder Knochen							
Einfuhr	kg	—	—	Einfuhr	kg	20	193	46	Einfuhr	kg	—	—	—		
Januar/Dezember 1950 ...	6	7	0	Januar/Dezember 1950 ...	78	739	173	Januar/Dezember 1950 ...	672	21	6	6			
Ausfuhr	286	4	1	Italien	2	20	5	Ausfuhr	429	6	2	2			
(Fächer unter 532, Opern-, Ferngläser unter 950 a, feine eiserne Schneidwaren, teilweise aus Schildpatt usw. unt. 836 B 2 b, Brillenfassungen unter 948 c)	—	—	—	Japan	18	170	40	Januar/Dezember 1950 ...	2 435	37	4	4			
Januar/Dezember 1950 ...	388	5	7	Ausfuhr	1	25	6	Januar/Dezember 1950 ...	—	—	—	—			
Januar/Dezember 1950 ...				Januar/Dezember 1950 ...				Januar/Dezember 1950 ...				—	—	—	
Januar/Dezember 1950 ...				V. St. v. Amerika				V. St. v. Amerika				—	—	—	
Januar/Dezember 1950 ...				Januar/Dezember 1950 ...				Januar/Dezember 1950 ...				—	—	—	
605 Perlmutterplatten oder -stücke u. Nachahmungen davon, auch zu Waren erkennbar vorgearbeitet				607 b Bearbeitete rote Korallen, ungefaßt od. gefaßt od. mit and. Stoffen verbunden				612 Federkiele (Federspulen) geschnitten							
Einfuhr	kg	83	12	3	Einfuhr	kg	141	21	5	Einfuhr	kg	—	—	—	
Januar/Dezember 1950 ...	4 114	111	22	Januar/Dezember 1950 ...	699	115	27	Januar/Dezember 1950 ...	—	—	—	—			
Großbritannien	75	11	3	Italien	141	21	5	Januar/Dezember 1950 ...	—	—	—	—			
Ausfuhr	—	—	—	Ausfuhr	—	—	—	Ausfuhr	—	—	—	—			
(einschl. Perlmutter in ganzen Schalen, geschliffen od. poliert, auch mit Perlen, aus 606)	—	—	—	(Rosenkränze unter 885 b)	—	—	—	Januar/Dezember 1950 ...	70	3	0	0			
Januar/Dezember 1950 ...	0	5	0	Januar/Dezember 1950 ...	7	3	0	Januar/Dezember 1950 ...	—	—	—	—			
Januar/Dezember 1950 ...				Januar/Dezember 1950 ...				Januar/Dezember 1950 ...				—	—	—	
606 a Perlmutterknöpfe				608 Wachsperven u. sonst. Nachahmungen von echten Perlen, von roten Korallen; Waren daraus				613 Platten u. Stücke aus tierischen Schnitzstoffen, a. n. g., roh vorgearbeitet; Hornmasse in Tafeln; Hornmehl zu Hornmasse							
Einfuhr	kg	4 814	157	38	Einfuhr	kg	7	2	0	Einfuhr	kg	—	—	—	
Januar/Dezember 1950 ...	42 569	1 879	443	Januar/Dezember 1950 ...	234	35	8	Januar/Dezember 1950 ...	—	—	—	—			
Frankreich	412	26	6	Ausfuhr	4 077	99	22	Januar/Dezember 1950 ...	15	1	0	0			
Italien	263	18	4	Januar/Dezember 1950 ...	9 179	385	85	Januar/Dezember 1950 ...	—	—	—	—			
Schweiz	119	8	2	Dänemark	90	5	1	Ausfuhr	—	—	—	—			
Tschechoslowakei	162	15	4	Frankreich	308	11	2	Januar/Dezember 1950 ...	6 275	21	5	5			
Japan	3 810	85	21	Großbritannien	428	8	2	Januar/Dezember 1950 ...	—	—	—	—			
Ausfuhr nachstehend unter 606.				Niederlande				Niederlande				—	—	—	
Januar/Dezember 1950 ...				Schweden				Schweden				—	—	—	
Januar/Dezember 1950 ...				V. St. v. Amerika				V. St. v. Amerika				—	—	—	
Januar/Dezember 1950 ...				Austral. Bund				Austral. Bund				—	—	—	

Herstellungs- und Bestimmungsländer	dz =100 kg	1000 DM	1000 \$	Herstellungs- und Bestimmungsländer	dz =100 kg	1000 DM	1000 \$	Herstellungs- und Bestimmungsländer	dz =100 kg	1000 DM	1000 \$
Ausfuhr	139	392	89	640 b —: aus Kunsthorn				Irland	kg 455	6	1
Januar/Dezember 1950 ...	732	2 053	479					Italien	485	15	4
Griechenland	EV 5	15	4	Einfuhr	850	24	6	Niederlande	2 848	50	11
Österreich	1	8	1	Januar/Dezember 1950 ...	9 660	219	57	Norwegen	347	9	2
"	EV 4	11	3	Niederlande	603	11	3	Österreich	163	5	1
Portugal	2	5	1	Schweiz	24	9	2	Schweden	3 595	102	24
Schweden	8	19	4	Ausfuhr	8 366	169	38	Schweiz	996	17	4
Schweiz	1	6	2	(feine eis. Schneid-				Belgisch-Kongo	1 943	20	5
"	EV 4	10	2	waren, teilweise aus				Goldküste	1 068	12	3
Union v. Südafrika ...	3	11	2	Kunsthorn unter				Nigeria	851	8	2
Indien	7	14	3	836 B 2 b, Brillen,				Sierra Leone	1 125	20	5
Indonesien	16	36	8	auch mit Einsätzen							
"	EV 7	13	3	aus Kunsthorn unt.							
V. St. v. Amerika	0	13	3	757a, Brillenfassun-							
Brasilien	64	184	44	gen unter 948 c,							
Uruguay	7	15	3	Rosenkränze unter							
				885 b)							
				Januar/Dezember 1950 ...	44 848	917	188	640 e Füllhalter aller Art, ausgenommen aus Edelmetall, jedoch auch mit Federn aus Edelmetallen			
				Belgien	776	19	4	Einfuhr nach Beschaffenheit.			
				Dänemark	919	44	11	Ausfuhr	Stück 691 224	923	225
				Italien	477	6	1	im Gewicht von dz	101		
639 f Filme aus Zellhorn (zur ursprünglichen Bestimmung noch verwendbar) zur Herstellung von Lacken und Klebemitteln				Niederlande	1 062	24	6	Januar/Dezember 1950 ...	4 323 170	6 896	1 609
Einfuhr	—	—	—	Schweden	1 310	16	4	im Gewicht von dz	642		
Januar/Dezember 1950 ...	—	—	—	Schweiz	794	16	4	Belgien	96 779	94	23
Ausfuhr	61	5	1	Nigeria	243	7	2	Luxemburg	3 238	5	1
Januar/Dezember 1950 ...	405	28	6	Uruguay	869	6	1	Dänemark	3 768	19	5
				Venezuela	506	13	3	Frankreich	10 955	61	15
								Saargebiet	5 741	21	5
								Großbritannien	900	9	2
								Malta	3 515	5	1
640 a Käbme, Knöpfe u. and. Waren: aus nicht härtbaren, härtbaren oder gehärteten Kunstharzen				640 c —: aus a. n. g. Zellulosederivaten				Irland	3 727	7	2
Einfuhr	3 427	76	18	Einfuhr	17	1	0	Italien	6 461	31	9
Januar/Dezember 1950 ...	17 959	423	97	Januar/Dezember 1950 ...	3 298	111	23	Niederlande	358 353	177	42
Italien	38	8	2	Ausfuhr	10 091	101	24	Österreich	4 144	5	1
Schweiz	675	16	4	(feine eis. Schneid-				Portugal	12 568	51	12
V. St. v. Amerika	2 174	39	9	waren, teilweise aus				Schweden	15 081	107	26
Ausfuhr	88 661	1 300	312	Zellulosederivaten				Schweiz	42 213	89	22
(feine eis. Schneid-				unter 836 B 2 b, Ro-				Spanien	3 675	17	4
waren, teilweise aus				senkränze unt. 885b,				Ägypten	2 718	9	2
Kunstharz unt. 836B				Brillen, auch mit				Kenya u. Uganda ...	17 181	47	12
2b, Rosenkränze un-				Einsätzen aus Zel-				Union v. Südafrika ...	9 506	13	3
ter 885 b, Brillen,				lulosederivaten unt.				Port.-Westafrika ...	5 872	12	3
auch mit Einsätzen				757 a, Brillenfassun-				Iran	717	6	1
aus Kunstharz unt.				gen unter 948 c)				Syrien, Libanon	2 863	17	4
757 a, Brillenfassun-				Januar/Dezember 1950 ...	60 699	611	137	Türkei	11 228	9	3
gen unter 948 c)				Belgien	449	5	2	Cypern	3 253	5	1
Januar/Dezember 1950 ...	557 211	7 102	1 657	Dänemark	795	10	2	Pakistan	6 962	19	5
Belgien	12 574	151	37	Großbritannien	333	6	1	Britisch-Malaya	20 063	11	3
Luxemburg	673	8	2	Niederlande	1 675	19	5	Chile	2 150	8	2
Dänemark	5 044	108	26	Schweden	197	7	2	Peru	3 306	16	4
Frankreich	1 837	42	11	Schweiz	1 767	15	4				
Saargebiet	863	14	3	Union v. Südafrika ...	2 000	13	3				
Griechenland	128	15	4	Uruguay	1 370	18	4				
Großbritannien	830	24	6								
Italien	1 242	37	9	640 d —: aus Zellhorn (Zelluloid) sowie aus nicht unter die Nrn. 640 a bis 640 c fallenden ähnlichen Stoffen							
Niederlande	22 358	327	78	Einfuhr	1 147	30	6	641 A. n. g. oder inbegriffene pflanzliche Schnitzstoffe in roh. Platten; Holundermark, geschnitten; Schilfrohr, gespalten usw.			
Norwegen	2 715	26	7	Januar/Dezember 1950 ...	14 998	423	96	Einfuhr	2 649	46	11
Österreich	2 620	25	6	Belgien	834	13	3	Januar/Dezember 1950 ...	67 355	1 096	263
Portugal	255	9	2	Frankreich	110	8	1	Jugoslawien	885	11	3
Rumänien	740	19	5	Ausfuhr	16 320	321	74	Österreich	1 764	35	8
Schweden	3 453	67	16	(feine eis. Schneid-				Ausfuhr nachstehend unter 646 b.			
Schweiz	13 268	159	37	waren, teilweise aus							
Belgisch-Kongo	6 482	62	15	Zellhorn (Zelluloid)							
Goldküste	1 123	11	3	unter 836 B 2 b, Ro-							
Nigeria	2 885	31	7	senkränze unt. 885b,							
Sierra Leone	637	7	2	Brillen, auch mit							
M. v. Dt.-Südwestafr.	588	6	1	Einsätzen aus Zel-							
Syrien, Libanon	531	6	1	horn (Zelluloid) unt.							
Türkei	304	13	3	757 a, Brillenfassun-							
Britisch-Malaya ...	133	5	1	gen unter 948 c)							
V. St. v. Amerika	521	12	3	Januar/Dezember 1950 ...	93 977	1 919	430	642 Stuhlrohr u. and. edleres Rohr, bearb.; Piassavaersatzstoff, roh			
Mexiko	655	10	2	Belgien	1 478	29	8	Einfuhr	32	8	2
Brasilien	1 062	27	6	Dänemark	417	13	3	Januar/Dezember 1950 ...	1 424	339	79
Columbien	626	11	3					Niederlande	32	8	2
Peru	277	5	1					Ausfuhr nachstehend unter 642 a/c.			
Venezuela	1 960	17	4								
Niederl.-Amerika ...	138	6	1								

Herstellungs- und Bestimmungsländer	dz =100 kg	1000 DM	1000 \$	Herstellungs- und Bestimmungsländer	dz =100 kg	1000 DM	1000 \$	Herstellungs- und Bestimmungsländer	dz =100 kg	1000 DM	1000 \$
651 A 4 Duplex-, Triplex-, Chromoersatzkarton				654 Packpapier, in der Masse gefärbt, auch auf einer Seite glatt, ganz oder zum größten Teil aus mechanisch bereitetem Holzstoff (Holzmasse, Holzschliff)				655 B 1 b Übrige Waren der stat. Nr. 655 B 1			
Einfuhr vorstehend unter 651 A 2 a.				Einfuhr vorstehend unter 655 B 1.				Ausfuhr			
Ausfuhr	5915	519	125	Einfuhr	186	12	3	Januar/Dezember 1950 ...	27 540	2 414	577
Januar/Dezember 1950 ...	72 774	5 184	1 238	Januar/Dezember 1950 ...	10 625	465	172	Dänemark	212	32	8
Belgien	2 151	189	45	Norwegen	134	9	2	Jugoslawien	477	114	27
Dänemark	207	21	5	Ausfuhr	3 204	175	43	Niederlande	2 039	201	48
Großbritannien	786	85	21	(einschl. des gelben Stroh-papiers aus 653)				Schweiz	368	18	4
Irland	524	40	10	Januar/Dezember 1950 ...	25 307	1 319	316	Iran	49	5	1
Niederlande	539	38	9	Dänemark	1 259	58	14	Philippinen	490	41	10
Union v. Südafrika ...	309	22	5	Niederlande	1 048	46	11	Indien	67	7	2
Iran	40	5	1	Burma	163	11	3	Indonesien	129	12	3
Argentinien	479	43	10	Thailand (Siam)	155	11	3	Argentinien	2 023	143	35
Columbien	305	25	6	Indonesien	349	25	6	Bolivien	303	30	7
Austral. Bund	538	48	12	Austral. Bund	184	16	4	Venezuela	178	16	4
								Austral. Bund	587	63	15
651 B Vulkanfaser (Platten, Stäbe, Röhren)				655 A Zigarettenpapier, Zigarettenblättchen, lose (nicht in Aufmachungen für den Kleinverkauf); auch bedruckt und gummiert				655 B 1 c Vorsatz- und Beklebe-papier			
Einfuhr				Einfuhr				Einfuhr unter 655 B 10.			
Januar/Dezember 1950 ...	809	233	55	Einfuhr	11	5	1	Ausfuhr	1 385	72	18
Ausfuhr	149	73	17	Januar/Dezember 1950 ...	186	66	15	Januar/Dezember 1950 ...	3 958	276	62
Januar/Dezember 1950 ...	1 175	437	99	Österreich	11	5	1	Niederlande	110	16	4
Dänemark	15	7	2	Ausfuhr	—	—	—	Schweiz	1 016	41	10
Italien	22	11	3	Januar/Dezember 1950 ...	241	106	24	Indonesien	239	15	4
Niederlande	40	14	3								
Polen	20	8	2								
Schweiz	8	5	1								
Ungarn	16	14	3								
Brasilien	15	8	2								
652 Pappen aller Art, weiß oder farbig gestrichen, mit Papier beklebt, lackiert, bronziert, mit Wollstaub usw. überzogen, durch Pressen gemustert (z. B. Lignomur); Malerpappe				(655 B 1/10) Papier, nicht unter and. Nummern fallend, einschl. des Kartonpapiers:				655 B 2 Karton- (Karten-) Papier o. Zeichenkartonpapier			
Einfuhr				Einfuhr				Einfuhr			
Januar/Dezember 1950 ...	2 734	85	21	Januar/Dezember 1950 ...	29 470	2 329	557	Januar/Dezember 1950 ...	204	26	6
Niederlande	34 532	966	229	Dänemark	409 233	21 948	5 220	Januar/Dezember 1950 ...	2 993	308	73
Ausfuhr	1 231	103	25	Finland	113	5	1	Niederlande	69	9	2
Januar/Dezember 1950 ...	3 106	265	58	Frankreich	3 450	283	68	Österreich	109	13	3
Belgien	166	13	3	" EV	2 412	209	50	Ausfuhr	5 210	578	136
Niederlande	299	27	7	Niederlande	152	12	3	(auch ungeklebtes Kartonpapier)			
Schweiz	64	8	2	Norwegen	96	11	3	Januar/Dezember 1950 ...	27 048	2 675	679
Austral. Bund	608	44	10	Österreich	497	359	86	Belgien	438	47	11
				Schweden	11 055	834	199	Dänemark	372	47	11
				Schweiz	2 721	284	67	Griechenland	498	41	9
				Tschechoslowakei	2 190	152	37	Großbritannien	114	12	3
				V. St. v. Amerika	497	46	11	Niederlande	1 533	147	35
				Ausfuhr nachstehend unter 655 B 1 a/b.	1 846	130	31	Portugal	127	12	3
								Schweden	52	8	2
								Iran	63	7	2
								Pakistan	760	67	16
								Argentinien	852	125	30
								Columbien	33	5	1
								Ecuador	41	6	1
								Uruguay	164	32	8
								Neuseeland	70	10	2
653 Gelbes Stroh-papier; ganz grobes graues Löschpapier				655 B 1 a Zeitungsdruckpapier aller Art				655 B 3 Löschpapier, außer ganz grobem grauem (653), Filtrierpapier			
Einfuhr				Einfuhr vorstehend unter 655 B 1.				Einfuhr			
Januar/Dezember 1950 ...	2 621	90	22	Ausfuhr	718	36	9	Januar/Dezember 1950 ...	2	1	0
Frankreich	31 356	670	159	Januar/Dezember 1950 ...	6 495	330	79	Januar/Dezember 1950 ...	9	4	7
Italien	161	6	2	Jugoslawien	718	36	9	Ausfuhr nachstehend unter 655 B 3 a/c.			
Niederlande	1 131	49	12								
Ausfuhr	1 329	35	8								
(Gelbes Stroh-papier unter 654)	—	—	—								
Januar/Dezember 1950 ...	35	5	7								

Herstellungs- und Bestimmungsländer	dz =100 kg	1000 DM	1000 \$	Herstellungs- und Bestimmungsländer	dz =100 kg	1000 DM	1000 \$	Herstellungs- und Bestimmungsländer	dz =100 kg	1000 DM	1000 \$
655 B 3 a Filtrierpapier aller Art: nicht weiterverarbeitet				Niederlande	1 379	184	44	Ausfuhr	5 260	505	124
Einfuhr vorstehend unter 655 B 3.				Portugal	83	10	2	Januar/Dezember 1950 ...	24 357	2 763	656
Ausfuhr	64	28	6	Union v. Südafrika ...	226	30	7	Luxemburg	139	21	5
Januar/Dezember 1950 ...	1 035	401	82	Iran	34	7	2	Dänemark	54	8	3
Belgien	21	6	1	Thailand (Siam)	170	25	6	Frankreich	2 109	69	17
Schweiz	16	13	3	Indien	84	19	5	Niederlande	791	105	25
655 B 3 b —: weiterverarbeitet				Britisch-Malaya	303	36	8	Schweiz	210	32	8
Einfuhr unter 655 B 3, 658, 664 b, 670 a 2, 670 h.				Hongkong	601	64	16	Union v. Südafrika ...	214	27	7
Ausfuhr	36	48	10	Indonesien	719	78	19	Iran	516	81	20
Januar/Dezember 1950 ...	745	755	156	V. St. v. Amerika	193	28	7	Türkei	100	18	4
Belgien	8	8	2	Columbien	387	55	13	Indonesien	503	60	15
Niederlande	9	9	2	Venezuela	40	6	2	Costa Rica	59	9	2
China	2	6	2	Austral. Bund	886	102	24	Cuba	100	14	3
655 B 3 c Übrige Waren der stat. Nr. 655 B 3				655 B 4 b Übrige Waren der stat. Nr. 655 B 4				655 B 7 Zeichen-, Zeichenkartonpapier			
Einfuhr vorstehend unter 655 B 3.				Einfuhr vorstehend unter 655 B 4.				Einfuhr			
Ausfuhr	339	47	12	Ausfuhr	8 802	769	181	Januar/Dezember 1950 ...	13	5	1
Januar/Dezember 1950 ...	1 597	221	51	Januar/Dezember 1950 ...	90 050	6 665	1 582	Januar/Dezember 1950 ...	357	69	15
Dänemark	35	6	2	Belgien	1 690	103	24	Ausfuhr	1 386	440	104
Italien	100	13	3	Dänemark	637	94	22	Januar/Dezember 1950 ...	12 646	4 227	997
Niederlande	36	5	1	Großbritannien	2 111	186	44	Belgien	45	15	3
Norwegen	50	7	2	Niederlande	501	37	9	Dänemark	82	29	7
Pakistan	100	10	2	Polen	740	53	13	Frankreich	82	27	7
655 B 4 Packpapier aller Art, auf beiden Seiten glatt, a. n. g. Seidenpapier über 30 g auf 1 qm, Pergamentersatzpapier				Schweiz	219	21	5	Saargebiet	11	5	1
Einfuhr	11 986	1 333	316	„ EV	92	10	3	Großbritannien	443	121	29
Januar/Dezember 1950 ...	154 298	10 833	2 571	Union v. Südafrika ...	99	13	3	Italien	72	23	5
Finnland	390	34	8	Argentinien	1 039	103	24	Niederlande	167	53	13
„ EV	692	44	11	Ecuador	144	12	3	Österreich	22	8	2
Italien	855	102	24	Austral. Bund	1 405	124	29	Polen	141	56	13
Norwegen	1 034	132	31	655 B 5 Pergamentpapier				Schweden	22	8	2
Österreich	151	13	3	Einfuhr	—	—	—	Schweiz	74	17	4
Schweden	3 780	407	97	Januar/Dezember 1950 ...	858	71	17	Türkei	43	22	5
„ EV	3 425	410	97	Ausfuhr	2 367	364	87	V. St. v. Amerika	43	13	3
„ LV	1 545	178	42	Januar/Dezember 1950 ...	22 129	3 308	792	Uruguay	80	19	5
Schweiz	104	12	3	Belgien	156	22	5	655 B 8 Seidenpapier, nicht unter 655 A u. 655 B 4 fallend			
Ausfuhr nachstehend unter 655 B 4 a und 655 B 4 b.	—	—	—	Luxemburg	51	7	2	Einfuhr	100	63	15
	—	—	—	Dänemark	426	63	15	Januar/Dezember 1950 ...	559	349	83
	—	—	—	Finnland	3	5	1	Großbritannien	17	13	3
	—	—	—	Island	33	6	2	Japan	52	46	11
	—	—	—	Niederlande	1 054	149	35	Ausfuhr	2 413	457	112
	—	—	—	Schweden	501	78	19	(Papierservietten, -läufer und Tisch-tücher 670 g)	—	—	—
	—	—	—	Schweiz	104	19	5	Januar/Dezember 1950 ...	12 073	2 007	467
	—	—	—	Pakistan	30	5	1	Belgien	102	25	6
	—	—	—	Argentinien	6	9	2	Frankreich	91	34	9
	—	—	—	655 B 6 Schreib-, Brief-, Büten-, Notenpapier				Großbritannien	355	53	13
	—	—	—	Einfuhr	2 223	242	57	Italien	18	8	2
	—	—	—	Januar/Dezember 1950 ...	49 628	4 193	1 000	Freistaat Triest	26	6	1
	—	—	—	Belgien	264	25	6	Niederlande	152	27	8
	—	—	—	Finnland	550	69	16	Norwegen	32	9	2
	—	—	—	Niederlande	736	84	20	Schweden	53	7	2
	—	—	—	Österreich	668	62	15	Schweiz	311	77	19
	—	—	—	655 B 4 a Pergamentersatz- (Pergamyn-) Papier (fettdichtes Packpapier)				Indien	231	38	9
	—	—	—	Einfuhr vorstehend unter 655 B 4.	—	—	—	Pakistan	44	8	2
Ausfuhr	7 188	931	225	Einfuhr	2 223	242	57	Ceylon	196	24	6
Januar/Dezember 1950 ...	64 467	7 667	1 832	Januar/Dezember 1950 ...	49 628	4 193	1 000	Argentinien	116	42	10
Belgien	290	32	7	Belgien	264	25	6	Columbien	462	61	15
Luxemburg	71	8	2	Finnland	550	69	16	Venezuela	33	6	1
Dänemark	164	24	7	Niederlande	736	84	20				
Frankreich	393	49	12	Österreich	668	62	15				
Großbritannien	997	151	36								
„ LV	98	12	3								

Herstellungs- und Bestimmungsländer	dz = 100 kg	1000 DM	1000 \$	Herstellungs- und Bestimmungsländer	dz = 100 kg	1000 DM	1000 \$	Herstellungs- und Bestimmungsländer	dz = 100 kg	1000 DM	1000 \$
655 B 9 Photographisches Rohpapier, nicht barytiert				656 b Lackiertes Papier; mit Glimmer- oder Glasschuppen, Streupulver, Wollstaub, Metall od. dgl. überzogenes, mit Gold- oder Silberschnitt versehenes Papier				657 b 2 a Glückwunsch- u. Trauerkarten aller Art			
Einfuhr	100	14	3	Einfuhr	—	—	—	Einfuhr unter 657 b 2, 670 a 2, 671.			
Januar/Dezember 1950 ...	373	51	12	Januar/Dezember 1950 ...	113	57	12	Ausfuhr	19	27	6
Belgien	100	14	3	Ausfuhr	77	74	17	Januar/Dezember 1950 ...	303	351	74
Ausfuhr nachstehend unter 655 B 10.				(kaschierte Aluminiumfolie o. Rücksicht auf die Stärke der Papierschicht unter 849 a)				Saargebiet	6	8	2
655 B 10 Tapeten- u. and. Papier				(657 a/c) Drucke jedes Verfahrens, nicht unter den 12. Abschnitt oder unter stat. Nr. 655 A fallend:				657 b 2 b Bedruckte Abziehbilder aller Art			
Einfuhr	483	35	9	Einfuhr	—	—	—	Einfuhr unter 657 b 2 und 664 b.			
(einschl. unter 655 B 1 c)				Januar/Dezember 1950 ...	708	505	105	Ausfuhr	45	162	39
Januar/Dezember 1950 ...	1 189	122	27	Belgien	5	5	1	Januar/Dezember 1950 ...	420	1 120	252
Belgien	EV 64	12	3	Frankreich	41	47	12	Belgien	3	7	2
Saargebiet	110	7	2	Italien	5	6	1	Dänemark	12	31	7
Italien	300	12	3	Niederlande	15	6	1	Frankreich	5	15	4
Ausfuhr	6 650	903	217	657 a Bildpostkarten, auf fotogr. Wege hergestellt, auch für den Kleinverkauf; andere ein- oder mehrfarbig, auch mit Pressungen oder Rändern in Farben, Gold oder anderen Metallen				Niederlande	9	22	5
(auch photograph. Rohpapier, nicht barytiert; Vorsatz- und Beklebepapier unter 655 B 1 c, ungeklebtes Kartonpapier unt. 655 B 2)				Einfuhr	—	—	—	Portugal	4	10	3
Januar/Dezember 1950 ...	40 333	8 166	1 935	Januar/Dezember 1950 ...	53	71	14	Schweden	6	24	6
Belgien	683	69	17	Ausfuhr	44	46	10	V. St. v. Amerika	2	11	3
" EV	310	71	17	Januar/Dezember 1950 ...	232	265	54	Brasilien	1	15	4
Frankreich	88	56	13	Frankreich	EV 5	6	1	Chile	1	13	3
" EV	97	18	4	Schweiz	17	25	6				
Großbritannien	520	55	13	657 b 1 Pappen, mit Asphalt od. dgl. getränkt und mit Lackfarben ein- oder mehrfarbig bedruckt (Asphaltteppiche, Congoleum, Balatun, Stragula usw.), als Meterware				657 b 2 c Etiketten aller Art aus Papier oder Pappe, auch gummiert oder in Verbindung mit and. Stoffen			
Niederlande	884	154	37	Einfuhr	2 326	189	45	Einfuhr unter 657 b 2, 658, 664 b, 670 a 2, 670 b, 671, 672.			
Österreich	16	12	3	Januar/Dezember 1950 ...	8 597	725	173	Ausfuhr	49	72	16
Schweiz	1 284	95	23	Schweden	2 326	189	45	Januar/Dezember 1950 ...	463	488	105
Spanien	76	49	12	Ausfuhr	1 956	208	50	Belgien	12	11	3
Ungarn	50	11	3	Januar/Dezember 1950 ...	12 834	1 361	326	Saargebiet	4	6	1
Union v. Südafrika	48	12	3	Belgien	495	50	12	Niederlande	25	29	7
Türkei	154	24	6	Frankreich	304	30	7	Algerien	2	10	2
Canada	20	6	2	Saargebiet	992	109	26				
Argentinien	2 352	239	57	Schweiz	107	12	3	657 b 2 d Übrige Waren der stat. Nr. 657 b 2			
656 a Buntpapier, einschl. des mit Kreide usw. überstrichenen oder mit Metalldruck versehenen Papiers, mit Ausnahme des Zigartenpapiers (655 A)				657 b 2 Besuchs-, Wunsch-, Empfehlungs-, Geschäfts- u. ähnl. Karten aus Papier; Bilderpapier; Modellierbogen; zu Etiketten vorgereichtes Papier usw., fertige Etiketten, nicht ausgestanzt oder verziert, ein- oder mehrfarbig; alle diese nicht gummiert				Einfuhr vorstehend unter 657 b 2.			
Einfuhr	432	88	21	Einfuhr	143	97	22	Ausfuhr	88	60	15
Januar/Dezember 1950 ...	2 798	553	129	Januar/Dezember 1950 ...	723	577	133	(Papierservietten, -läufer und -tischtücher unter 670 g)			
Belgien	214	40	10	Niederlande	63	16	4	Januar/Dezember 1950 ...	588	397	78
Frankreich	105	18	4	Schweden	56	63	15	Belgien	22	10	3
Schweiz	90	22	5	Japan	4	5	1	Luxemburg	4	5	1
Ausfuhr	6 089	972	232	Ausfuhr nachstehend unter 657 b 2 a/d.				Großbritannien	16	5	1
Januar/Dezember 1950 ...	47 586	7 884	1 868					Österreich	8	13	3
Belgien	132	25	6					Schweiz	9	8	2
" EV	70	10	2								
Dänemark	208	33	8								
" EV	361	63	15								
Frankreich	92	23	5								
Griechenland	58	9	2								
Italien	26	8	3								
Niederlande	1 523	233	55								
" EV	741	109	26								
Polen	EV 111	30	7								
Portugal	9	5	1								
" EV	207	29	7								
Schweden	577	78	19								
" EV	169	21	5								
Schweiz	193	33	9								
" EV	232	30	7								
Ungarn	67	16	4								
" EV	91	24	6								
Indien	169	26	6								
Brasilien	796	113	27								
Austral. Bund	193	35	8								

Herstellungs- und Bestimmungsländer	dz = 100 kg	1000 DM	1000 \$	Herstellungs- und Bestimmungsländer	dz = 100 kg	1000 DM	1000 \$	Herstellungs- und Bestimmungsländer	dz = 100 kg	1000 DM	1000 \$
657 c Zu Fahr-, Eintritts- od. dgl. Karten usw. vorgedrucktes Papier, zu Frachtbriefen usw. vorgerichtetes Papier; Wertpapiere, zur Ergänzung bestimmte; Fahrscheine aus Papier, lose; alle diese nicht gummiert				Ausfuhr	Spiele			663 b —: Lichtpauspapier, auch für den Kleinverkauf			
Einfuhr	1	1	0	im Gewicht von dz	4 641	3	0	Einfuhr	1	2	0
Januar/Dezember 1950 ...	469	105	23	Januar/Dezember 1950 ...	5			Januar/Dezember 1950 ...	22	13	2
Ausfuhr	3	2	0	im Gewicht von dz	19 967	22	2	Ausfuhr	44	44	9
(auch Fahrscheine aus Pappe)					22			Januar/Dezember 1950 ...	560	381	88
Januar/Dezember 1950 ...	1 740	341	78					Schweden	8	13	3
								Ungarn	2	10	2
658 Papier, Pappe, ausgestaut, verziert; alle diese nicht gummiert				662 Schieferpapier, Tafeln daraus, o. Verb.; Schleif-, Polierpapier				661 a Buntglaspapier (Diaphanien)			
Einfuhr	20	37	9	Einfuhr	dz			Einfuhr	—	—	—
Januar/Dezember 1950 ...	116	81	17	Januar/Dezember 1950 ...	14	10	2	Januar/Dezember 1950 ...	0	1	0
Schweden	18	36	9	Schweiz	86	59	12	Ausfuhr	9	6	1
Ausfuhr	126	18	2		13	9	2	Januar/Dezember 1950 ...	15	11	2
(Filterpapier unter 655 B 3 b, Jacquardkarten unter 670 a 2 a, Papierservietten, -läufer und -tischtücher unter 670 g, Etiketten unter 657 b 2 c)				Ausfuhr	1 416	484	118	664 b Gelatine-, Paus-, Fliegen-, Motten-, Ozon-, Reagenz- u. and. chemisches Papier; gummiertes usw. Papier			
Januar/Dezember 1950 ...	709	141	30	Januar/Dezember 1950 ...	12 523	4 159	980	Einfuhr	23	9	2
Frankreich	110	10	2	Belgien	92	33	8	Januar/Dezember 1950 ...	282	137	34
659 Papier, Pappe, mit Gespinnstwaren überzogen oder mit Unter- oder Zwischenlagen von solchen oder von Drahtgeflecht				Dänemark	8	5	1	Belgien	22	8	2
Einfuhr	—	—	—	Frankreich	137	53	12	Ausfuhr	768	379	89
Januar/Dezember 1950 ...	85	11	3	Saargebiet	40	13	3	(Abziehbilder unter 657 b 2 b, Etiketten unter 657 b 2 c, Filterpapier unter 655 B 3 b)			
Ausfuhr	201	93	23	Italien	422	110	27	Januar/Dezember 1950 ...	6 475	2 741	625
Januar/Dezember 1950 ...	1 357	375	86	Niederlande	242	80	19	Belgien	31	15	3
Belgien	55	12	3	Norwegen	10	5	1	Bulgarien	11	11	3
Luxemburg	5	19	4	Polen	19	9	2	Dänemark	79	22	5
Dänemark	25	15	4	Portugal	21	14	4	Frankreich	290	78	19
Jugoslawien	30	24	6	Schweiz	9	8	2	Saargebiet	17	12	3
Niederlande	55	10	2	Tschechoslowakei	48	34	9	Griechenland	10	9	2
Argentinien	16	7	2	Indonesien	4	8	2	Großbritannien	10	10	2
660 Tapeten, Tapetenborten aus Papier				V. St. v. Amerika	25	11	3	Italien	21	10	2
Einfuhr	—	—	—	Chile	33	13	3	Niederlande	59	33	8
Januar/Dezember 1950 ...	145	46	10	Columbien	11	6	1	Norwegen	5	5	1
Ausfuhr	799	146	36	Uruguay	89	25	6	Schweden	17	22	5
Januar/Dezember 1950 ...	6 110	1 140	268	Venezuela	81	23	6	Schweiz	14	11	3
Belgien	99	21	5	663 a Photographisches Papier: Albumin- papier, lichtempfindliches Zelloidin-, Bromsilber- u. dgl. Papier, auch für den Kleinverkauf				Tschechoslowakei	15	33	8
Luxemburg	35	5	2	Einfuhr	107	28	7	Ungarn	0	6	1
Saargebiet	49	9	2	Januar/Dezember 1950 ...	167	132	35	Union v. Südafrika ...	1	5	2
Italien	66	12	3	Belgien	102	21	5	Türkei	58	39	9
Niederlande	70	11	3	Großbritannien	5	7	2	Mexiko	43	9	2
Schweden	19	7	2	Ausfuhr	833	795	192	Brasilien	10	6	1
Schweiz	311	54	12	Januar/Dezember 1950 ...	7 277	7 331	1 743	Columbien	29	7	2
Uruguay	134	24	6	Belgien	22	30	7	Paraguay	6	7	2
661 Spielkarten				Luxemburg	13	13	3	665 a Tüten, Beutel, Säcke, Faltbeutel, Falt- schachteln u. dgl. Behältnisse (Massen- packungen)			
Einfuhr	Spiele			Dänemark	5	9	2	Einfuhr	310	53	13
im Gewicht von kg	1 482	1	0	Frankreich	54	53	13	Januar/Dezember 1950 ...	1 389	205	47
Januar/Dezember 1950 ...	17 622	16	3	Griechenland	60	53	13	Belgien	54	7	2
im Gewicht von kg	1 617			Großbritannien	64	39	9	Frankreich	18	17	4
				Irland	9	7	2	Niederlande	234	24	6
				Italien	9	8	2	österreich	4	5	1
				Niederlande	38	38	9	Ausfuhr	584	131	30
				Norwegen	77	62	14	Januar/Dezember 1950 ...	4 332	644	137
				Österreich	9	11	3	Jugoslawien	462	80	19
				Schweden	46	59	14	Niederlande	52	21	5
				Schweiz	51	59	14	Schweiz	24	13	3
				Spanien	11	12	3				
				Ägypten	4	5	1				
				Union v. Südafrika ...	35	26	6				
				Iran	13	11	3				
				Türkei	34	38	9				
				Indien	35	25	6				
				Britisch-Malaya	142	124	30				
				V. St. v. Amerika	68	82	20				
				Uruguay	9	10	2				

Herstellungs- und Bestimmungsländer	dz = 100 kg	1000 DM	1000 \$	Herstellungs- und Bestimmungsländer	dz = 100 kg	1000 DM	1000 \$	Herstellungs- und Bestimmungsländer	dz = 100 kg	1000 DM	1000 \$
665 b Briefumschläge (nicht unter 667 fallend)				668 b 2 Übrige Waren der stat. Nr. 668 b				670 a 2 a Jacquardkarten aller Art aus Papier oder Pappe			
Einfuhr				Einfuhr vorstehend unter 668 b.				Einfuhr unter 658, 670 a 2, 671, 672.			
Januar/Dezember 1950 ...	186	27	7	Ausfuhr	42	36	6	Ausfuhr	161	92	22
Ausfuhr	21	12	3	Januar/Dezember 1950 ...	300	250	46	Januar/Dezember 1950 ...	1081	676	132
Januar/Dezember 1950 ...	276	108	25	Belgien	13	9	2	Dänemark	27	5	1
Ausfuhr	—	—	—	Niederlande	8	11	2	Großbritannien	23	9	2
Januar/Dezember 1950 ...	3	1	0	V. St. v. Amerika	9	6	2	Italien	20	15	4
666 Papierwäsche				669 Alben (Sammelbücher)				670 a 2 b Übrige Waren der stat. Nr. 670 a 2			
Einfuhr				Einfuhr				Einfuhr vorstehend unter 670 a 2.			
Januar/Dezember 1950 ...	15	14	2	Januar/Dezember 1950 ...	10	15	2	Ausfuhr	72	36	8
Ausfuhr	—	—	—	Italien	3	6	1	(Einlegesohlen unter 556 f, Filtrierpapier unter 655 B 3 b, Etiketten unter 657 b 2 c, Fahrscheine aus Pappe unter 657 c, Karnevalartikel unter 670 f, Papierservietten, -läufer unter 670 g)	1019	391	69
Januar/Dezember 1950 ...	3	1	0	Ausfuhr	29	29	5	Januar/Dezember 1950 ...	55	20	5
Ausfuhr	—	—	—	Januar/Dezember 1950 ...	155	117	23	Schweiz	—	—	—
Januar/Dezember 1950 ...	3	1	0	Saargebiet	8	5	1	Schweiz	—	—	—
Ausfuhr	—	—	—	Schweiz	7	9	2	Schweiz	—	—	—
Januar/Dezember 1950 ...	249	108	20	V. St. v. Amerika	2	5	1	Schweiz	—	—	—
Saargebiet	16	7	2	(670 a 1/672) Waren aus Papier, Pappe, Steinpappe, Holzmasse, Zellstoff, Vulkanfaser, Steinpappmasse, Hartpapierwaren:				670 b Waren mit Metallüberzug oder Metalldruck sowie fein bemalte Waren; gepreßte oder sonst geformte Gegenstände aus Steinpappmasse			
667 Briefpapier, Briefkarten u. Briefumschläge in Behältnissen (Papierausstattung)				670 a 1—e, g, h ohne Verb. mit and. Stoffen oder nur in Verb. mit Holz oder Eisen:				Einfuhr			
Einfuhr				670 a 1 Pappen mit Asphalt oder dergleichen getränkt u. mit Lackfarben ein- oder mehrfarbig bedruckt (Asphaltteppiche, Congoleum, Balatum, Stragula usw.), abgepaßt				Januar/Dezember 1950 ...			
Januar/Dezember 1950 ...	138	61	13	Einfuhr	2	1	0	Januar/Dezember 1950 ...	13	19	4
Schweiz	8	5	1	Januar/Dezember 1950 ...	4	3	0	Ausfuhr	341	110	27
Ausfuhr	34	15	3	Ausfuhr	285	44	10	(ausgenommen Waren aus kaschierter Aluminiumfolie unter 849 a)	1196	475	111
Januar/Dezember 1950 ...	249	108	20	Januar/Dezember 1950 ...	2930	416	96	Januar/Dezember 1950 ...	23	12	3
Saargebiet	16	7	2	Belgien	62	8	2	Großbritannien	307	84	20
668 a Geschäftsbücher, Notizbücher, Poesicalben				670 a 2 Waren aus Papier oder Pappe der stat. Nrn. 657, 658 oder 664 oder damit überzogen				670 c Hartpapierwaren			
Einfuhr				Einfuhr				Einfuhr			
Januar/Dezember 1950 ...	9	9	2	Januar/Dezember 1950 ...	205	33	8	Januar/Dezember 1950 ...	7	5	1
Ausfuhr	46	32	7	Ausfuhr	285	44	10	Januar/Dezember 1950 ...	98	49	9
Januar/Dezember 1950 ...	199	146	22	Januar/Dezember 1950 ...	2930	416	96	Schweiz	7	5	1
Saargebiet	21	9	2	Belgien	62	8	2	Ausfuhr	1652	457	108
Niederlande	9	7	2	Österreich	33	48	11	Isolierröhren aus Hartpapier unter 912 F 7)	11182	3565	821
Schweiz	9	8	2	Schweiz	2	9	2	Belgien	303	92	21
Peru	4	5	1	Saargebiet	205	33	8	Dänemark	38	17	4
668 b Einbanddecken, Mappen, Attrappen, Etais				670 a 2 Waren aus Papier oder Pappe der stat. Nrn. 657, 658 oder 664 oder damit überzogen				Belgisch-Kongo			
Einfuhr				Einfuhr				Türkei			
Januar/Dezember 1950 ...	26	8	2	Januar/Dezember 1950 ...	52	81	19	Belgisch-Kongo	331	107	26
Ausfuhr	5	4	2	Januar/Dezember 1950 ...	982	1292	305	Türkei	240	21	5
Januar/Dezember 1950 ...	26	8	2	Belgien	17	24	6	Britisch-Malaya	20	9	2
Ausfuhr nachstehend unter 668 b 1/2.	—	—	—	Österreich	33	48	11	V. St. v. Amerika	50	12	3
668 b 1 Mechanische Schnellhefter, Klemmrückenmappen, Briefordner				Ausfuhr				Guatemala			
Einfuhr unter 668 b, 671, 672.				Januar/Dezember 1950 ...				Mexiko			
Ausfuhr	567	79	19	Januar/Dezember 1950 ...	3894	620	130	Januar/Dezember 1950 ...	28	8	2
Januar/Dezember 1950 ...	3894	620	130	Saargebiet	141	18	4	Venezuela	56	20	4
Saargebiet	141	18	4	Niederlande	141	16	4	Übr. Brit.-Amerika ..	16	5	1
Niederlande	141	16	4	Britisch-Malaya	51	8	2	Niederl.-Amerika	15	5	1
Britisch-Malaya	51	8	2	Venezuela	71	11	3				
Venezuela	71	11	3								

Herstellungs- und Bestimmungsländer	dz = 100 kg	1000 DM	1000 \$	Herstellungs- und Bestimmungsländer	dz = 100 kg	1000 DM	1000 \$	Herstellungs- und Bestimmungsländer	dz = 100 kg	1000 DM	1000 \$	
670 d Blumen, transparentes Viskosepapier u. Waren daraus (geflochtene, gewirkte u. sonst. nach Art der Gespinstwaren hergestellte Erzeugnisse sowie Waren aus solchen Erzeugnissen aus 671)				670 h Schreibhefte, Preisverzeichnisse u. and. Waren				672 —: in Verb. mit and. als den in den stat. Nrn. 670 und 671 genannten Stoffen (z. B. Zigarrenspitzen)				
Einfuhr	6	3	1	Einfuhr	98	44	10	Einfuhr	8	6	1	
Januar/Dezember 1950 ...	236	103	23	Januar/Dezember 1950 ...	563	207	47	Januar/Dezember 1950 ...	219	137	28	
Ausfuhr	957	651	158	Großbritannien	20	8	2	Ausfuhr	24	27	7	
Januar/Dezember 1950 ...	6367	3649	858	Niederlande	13	6	1	(Isolierröhren für elektrische Leitungen aus Papier od. Pappe unter 912 F 7, Jacquardkart. unter 670 a 2 a, Einlegesohlen unter 556 f, Etiketten unter 657 b 2 c)				
Belgien	37	19	5	Schweiz	42	18	4	Januar/Dezember 1950 ...	147	186	40	
Luxemburg	17	10	3	Ausfuhr	555	198	49	Frankreich	4	6	2	
Dänemark	136	117	28	(ausgenommen Filtrierpapier und die unter 670f fallenden Waren)				Niederlande	6	5	1	
Saargebiet	14	19	5	Januar/Dezember 1950 ...	2348	947	217	Schweiz	4	6	1	
Großbritannien	122	78	19	Belgien	95	22	5					
Niederlande	202	73	18	Dänemark	19	8	2					
Norwegen	34	36	9	Saargebiet	56	21	5					
Österreich	71	29	7	Niederlande	39	17	4					
Schweden	96	98	23	Portugal	12	5	1					
Schweiz	3	5	1	Schweiz	17	10	3					
Union v. Südafrika ..	22	30	7	Belgisch-Kongo	106	29	7					
V. St. v. Amerika	107	62	15	V. St. v. Amerika	33	24	6					
Dominik. Republik ..	8	5	1	Columbien	19	5	1					
Columbien	46	20	5	Uruguay	16	5	1					
Ecuador	14	17	4	Venezuela	27	10	3					
Austral. Bund	20	23	6	übr. Brit.-Amerika ..	22	7	2					
				Niederl.-Amerika	25	8	2					
670 e Lampenschirme, Laternen sowie andere feine Waren u. Luxusgegenstände				671 —: in Verb. mit Gespinsten od. Gespinstwaren, fein geformter Wachsarbeit, Halbedelsteinen, Perlmutter, Elfenbein, Zellhorn od. ähnl. Stoffen, vergoldeten od. versilberten unedlen Metallen; Stickereien auf Papier od. Pappe				673 a Papierspäne; Altpapier; Einstampfpapier				
Einfuhr	1	3	1	Einfuhr	34	18	4	Einfuhr	61 891	2 352	562	
Januar/Dezember 1950 ...	4	8	2	Januar/Dezember 1950 ...	172	299	67	Januar/Dezember 1950 ...	564 112	14 229	3 388	
Ausfuhr	20	34	8	Niederlande	30	6	1	Luxemburg	389	8	2	
(ausgen. Laternen unter 670 f)				Japan	3	8	2	Dänemark	7 763	206	49	
Januar/Dezember 1950 ...	67	75	16	Ausfuhr nachstehend unter 671 a/b.				Finnland	279	10	2	
Schweden	17	30	7					Großbritannien	3 505	140	34	
								Niederlande	20 524	826	197	
								Österreich	163	11	3	
								Schweden	25 288	919	219	
								Schweiz	1 220	26	7	
								V. St. v. Amerika	2 485	204	48	
								Ausfuhr	1 253	21	6	
								Januar/Dezember 1950 ...	6 685	102	27	
								Frankreich	600	11	3	
								Niederlande	423	7	2	
670 f Karneval- u. Festartikel aller Art aus Papier od. Pappe (Gesichtsmasken, Papierschlängen, -mützen, -hüte, -laternen, Kuallbonbons u. ähnl. Waren), auch in Verbindung mit and. Stoffen				671 a —: in Verb. mit Gespinsten od. Gespinstwaren, fein geformter Wachsarbeit, Halbedelsteinen, Perlmutter, Elfenbein, Zellhorn od. ähnl. Stoffen, vergoldeten od. versilberten unedlen Metallen; Stickereien auf Papier od. Pappe								
Einfuhr nach Beschaffenheit des Stoffes.				Einfuhr vorstehend unter 671.								
Ausfuhr	124	46	12	Ausfuhr	99	84	20					
Januar/Dezember 1950 ...	798	285	58	Jacquardkart. unter 670 a 2 a, Einlegesohlen unter 556 f, Etiketten unt. 657 b 2 c, Waren aus kaschiert. Aluminiumfolie unter 849 a, Werkstoffe u. Waren daraus unter 671 b)								
Luxemburg	6	5	2	Januar/Dezember 1950 ...	565	353	77					
Schweiz	26	21	5	Belgien	33	18	5					
Venezuela	63	13	3	Dänemark	11	10	3					
				Großbritannien	7	15	4					
				Niederlande	9	9	2					
				Schweden	31	22	5					
670 g Papierservietten, -läufer u. -tischtücher aller Art, auch in Aufmachungen für den Kleinverkauf				671 b Werkstoffe aus Papier, Pappe od. Zellstoff mit Kunstharz od. ähnl. Stoffen getränkt				673 b Briefmarken aller Art, auch entwertete Ganzsachen				
Einfuhr unter 655B8, 655B10, 656a, 657b2, 653.				Einfuhr vorstehend unter 580 b, 671)				Einfuhr	kg	0	2	0
Ausfuhr	244	63	13	Ausfuhr	55	32	7	Januar/Dezember 1950 ...	917	35	4	
Januar/Dezember 1950 ...	1 285	322	66	Januar/Dezember 1950 ...	764	260	57	Ausfuhr	892	52	12	
Belgien	50	11	3	Belgien	13	5	1	Januar/Dezember 1950 ...	6 923	298	67	
Freistaat Triest	33	6	1	Frankreich	16	9	2	Niederlande	92	7	2	
Schweden	43	17	4	Niederlande	21	13	3	Schweden	460	5	1	
Schweiz	73	13	3					Schweiz	5	9	2	
								V. St. v. Amerika	332	29	7	
								h. 673 b Papier, Pappe u. Waren daraus, unvollständig angemeldet				
								Ausfuhr	dz			
								Januar/Dezember 1950 ...	184	109	25	

Herstellungs- und Bestimmungsländer	dz = 100 kg	1000 DM	1000 \$	Herstellungs- und Bestimmungsländer	dz = 100 kg	1000 DM	1000 \$	Herstellungs- und Bestimmungsländer	dz = 100 kg	1000 DM	1000 \$
12. Abschnitt											
Bücher, Bilder, Gemälde											
674 a Bücher, auch Gebetbücher				674 c Musiknoten				676 b Kupfer-, Stahlstiche, Holzschnitte, Helio-, Photogravüren usw. (o. Bilderpapier)			
Einfuhr	2 162	1 428	337	Einfuhr	3 918	30	8	Einfuhr	158	3	1
Januar/Dezember 1950 ...	16 605	10 380	2 456	Januar/Dezember 1950 ...	70 167	562	130	Januar/Dezember 1950 ...	1 469	20	3
Frankreich	175	95	23	Großbritannien	670	7	2	Ausfuhr	6	3	1
Großbritannien	93	51	12	Österreich	1 222	11	3	Januar/Dezember 1950 ...	101	18	4
Italien	2	5	1	Ausfuhr	5 121	53	11	Januar/Dezember 1950 ...	701	18	4
Niederlande	388	185	44	Januar/Dezember 1950 ...	39 968	432	76	676 c Photographien			
Österreich	557	290	68	Dänemark	275	5	1	Einfuhr	16	2	0
Schweden	105	68	16	Großbritannien	487	6	1	Januar/Dezember 1950 ...	713	29	5
Schweiz	709	640	152	Niederlande	731	5	1	Ausfuhr	8	7	1
V. St. v. Amerika	116	83	20	Schweden	1 095	13	3	Januar/Dezember 1950 ...	483	29	5
Ausfuhr	1 951	1 845	441	Schweiz	1 781	13	3	V. St. v. Amerika	8	7	1
Januar/Dezember 1950 ...	11 950	13 629	3 138	674 e Kalender (o. Block-, Schreib- u. dgl. Kalender)				Einfuhr	1 637	6	0
Belgien	251	70	17	Einfuhr	2 581	9	1	Januar/Dezember 1950 ...	2 581	9	1
Luxemburg	54	44	11	Ausfuhr	1 716	22	4	Januar/Dezember 1950 ...	6 622	111	19
Dänemark	12	21	5	Saargebiet	440	6	1	Saargebiet	440	6	1
Finnland	9	16	4	Schweiz	425	7	2	Schweiz	425	7	2
Frankreich	20	26	7	675 Land-, See- u. and. Karten zu wissenschaftlichen Zwecken				Einfuhr	185	3	1
Saargebiet	261	246	60	Einfuhr	5 573	59	12	Januar/Dezember 1950 ...	5 573	59	12
Großbritannien	132	197	46	Ausfuhr	2 793	38	8	Januar/Dezember 1950 ...	10 727	207	38
Italien	16	32	8	Januar/Dezember 1950 ...	10 727	207	38	Saargebiet	529	9	2
Niederlande	52	83	20	Saargebiet	529	9	2	Schweiz	1 781	20	5
Norwegen	5	10	2	Schweiz	1 781	20	5	676 a Farbdruckbilder in Buch-, Stein- od. Metalldruck (o. Bilderpapier), auf Papier gedruckte Bilder mit religiösen Darstellungen			
Österreich	221	201	48	Einfuhr	160	8	1	Einfuhr	31 431	181	36
Schweden	30	46	12	Januar/Dezember 1950 ...	31 431	181	36	Frankreich	41	6	1
Schweiz	635	485	115	Frankreich	41	6	1	Ausfuhr	2 459	83	18
Union v. Südafrika ...	9	10	2	Ausfuhr	23 876	678	138	Januar/Dezember 1950 ...	23 876	678	138
M. v. Dt.-Südwestaf. r.	12	14	3	Niederlande	390	5	2	Niederlande	390	5	2
Iran	2	6	2	Schweden	92	12	3	Schweden	92	12	3
Japan	8	14	3	Schweiz	139	10	2	Schweiz	139	10	2
Türkei	5	10	2	V. St. v. Amerika	780	35	8	V. St. v. Amerika	780	35	8
V. St. v. Amerika	146	220	53	Peru	307	6	1	V. St. v. Amerika	307	6	1
Mexiko	4	5	1	676 a/c Bilder auf Papier, durch Druck od. ein anderes Vervielfältigungsverfahren hergestellt, auch eingebunden od. auf Papier, Papp, Geweben o. dgl. aufgezogen, mit Ausnahme des Bilderpapiers:				h. 677 b Bücher, Bilder, Gemälde, unvollständig angemeldet			
Argentinien	12	13	3	Einfuhr	23	42	11	Ausfuhr	30	99	24
Brasilien	32	41	10	Januar/Dezember 1950 ...	193	206	48	Januar/Dezember 1950 ...	722	1 535	362
Chile	5	6	1	Frankreich	18	38	9	Finnland	3	57	14
Venezuela	3	5	1	677 a Gemälde auf Geweben, Holz, unedlen Metallen, Papier, Stein				V. St. v. Amerika	16	34	8
				Einfuhr	139	6	1	h. 677 b Bücher, Bilder, Gemälde, unvollständig angemeldet			
				im Gewicht von kg	34			Ausfuhr	—	—	—
				Januar/Dezember 1950 ...	2 324	87	16	Januar/Dezember 1950 ...	—	—	—
				im Gewicht von kg	6 430			Januar/Dezember 1950 ...	—	—	—
				Ausfuhr	93	83	20				
				im Gewicht von dz	0						
				Januar/Dezember 1950 ...	1 664	735	167				
				im Gewicht von dz	19						
				Großbritannien	8	11	3				
				Niederlande	12	28	7				
				Schweiz	14	12	3				
				V. St. v. Amerika	50	27	6				
				677 b Zeichnungen							
				Einfuhr	23	42	11				
				Januar/Dezember 1950 ...	193	206	48				
				Frankreich	18	38	9				
				Ausfuhr	30	99	24				
				Januar/Dezember 1950 ...	722	1 535	362				
				Finnland	3	57	14				
				V. St. v. Amerika	16	34	8				
				677 b Zeichnungen							
				Einfuhr	23	42	11				
				Januar/Dezember 1950 ...	193	206	48				
				Frankreich	18	38	9				
				Ausfuhr	30	99	24				
				Januar/Dezember 1950 ...	722	1 535	362				
				Finnland	3	57	14				
				V. St. v. Amerika	16	34	8				
				h. 677 b Bücher, Bilder, Gemälde, unvollständig angemeldet							
				Ausfuhr	—	—	—				
				Januar/Dezember 1950 ...	—	—	—				

Herstellungs- und Bestimmungsländer	dz = 100 kg	1000 DM	1000 \$	Herstellungs- und Bestimmungsländer	dz = 100 kg	1000 DM	1000 \$	Herstellungs- und Bestimmungsländer	dz = 100 kg	1000 DM	1000 \$
-------------------------------------	-------------	---------	---------	-------------------------------------	-------------	---------	---------	-------------------------------------	-------------	---------	---------

13. Abschnitt

Waren aus Steinen oder anderen mineralischen Stoffen (mit Ausnahme der Tonwaren) sowie aus fossilen Stoffen

678 a Edelsteine, bearb. (geschliffen usw.), o. Fassung: natürliche				678 d —: in and. Weise gefaßt; Gemmen, Kameen; Waren mit Edelsteinen				680 b —: andere (außer Schiefer- u. Pflastersteinen).			
Einfuhr	g			Einfuhr	g			Einfuhr	—	—	—
Januar/Dezember 1950 ...	6 163	1 163	277	Januar/Dezember 1950 ...	2 225	10	1	Januar/Dezember 1950 ...	—	—	—
Belgien	EV	9	6	Ausfuhr	—	—	—	Ausfuhr nachstehend unter 680.			
Italien		95	17	(Linsen aus Bergkristall für optische Zwecke, auch in Verb. mit Stoffen aller Art unter 952g, feine eis. Schneidwaren i. Verb. mit Edelsteinen unter 836 B 2 b, Rosenkränze unter 885 b)				680 Steine (außer Schiefer- u. Pflastersteinen), Lava, poröse u. dichte, an mehr als drei Seiten gesägt			
Niederlande		11	37	Januar/Dezember 1950 ...	4 019	6	1	Einfuhr vorstehend unter 680 a/b.			
Schweiz		33	7					Ausfuhr	417	11	3
" LV		59	13					Januar/Dezember 1950 ...	952	22	5
Ausfuhr		932	437	679 Natürliche Halbedelsteine, bearb., ungefaßt od. gefaßt, geschnitten (Gemmen, Kameen) oder sonst zu Waren verarb.				Cypern	131	6	2
Januar/Dezember 1950 ...		75 084	4 572	Einfuhr	kg			681 Pflastersteine (außer Schlackensteinen)			
Belgien		58	28	Januar/Dezember 1950 ...	7	15	4	Einfuhr	7 290	48	11
Schweden	LV	1	8	Frankreich	639	408	93	Januar/Dezember 1950 ...	80 115	446	104
Schweiz		294	30	Schweiz	2	5	1	Schweden	7 290	48	11
V. St. v. Amerika		361	11	Ausfuhr	5	10	3	Ausfuhr	41 138	191	46
" LV		179	351	(Linsen aus Bergkristall für optische Zwecke, auch i. Verbindung mit Stoffen aller Art unt. 952g, feine eis. Schneidwaren i. Verb. mit Halbedelsteinen unter 836 B 2 b, Rosenkränze unter 885 b)	1 142	575	138	Januar/Dezember 1950 ...	95 080	346	82
				Januar/Dezember 1950 ...	9 567	5 426	1 283	Saargebiet	38 838	189	45
678 b —: synthetische				Belgien	9	5	1	682 a Platten von nicht mehr als 16 cm Stärke, gesägt od. gespalten, weder geschliffen noch gehobelt usw.: aus Alabaster, kristallinischem Marmor, Serpentinsteine			
Einfuhr	g			Frankreich	182	39	9	Einfuhr	1 082	30	7
Januar/Dezember 1950 ...	28 206	533	127	" LV	112	62	15	Januar/Dezember 1950 ...	5 695	166	39
Italien		216 939	3 508	Großbritannien	23	47	11	Italien	1 082	30	7
Schweiz		11 975	345	Italien	163	20	5	Ausfuhr	1 052	24	6
Ausfuhr		13 573	183	Niederlande	25	16	4	(einschl. 682 c/d)			
Januar/Dezember 1950 ...		280 736	543	Norwegen	29	8	2	Januar/Dezember 1950 ...	11 658	294	71
Niederlande		1710 994	4 129	Österreich	5	5	1	Luxemburg	148	5	1
Polen		74 906	13	Schweden	49	7	2	Saargebiet	189	5	1
Schweiz		16 340	24	Schweiz	79	55	13	Niederlande	515	10	3
V. St. v. Amerika		132 069	341	V. St. v. Amerika	366	251	60	682 b —: aus Granit, Porphy, Syenit od. ähnl. harten Steinen: aus Lava, poröser od. dichter			
" LV		7 031	35	" LV	11	27	7	Einfuhr	25	1	0
Canada		20 306	48	Canada	22	18	5	Januar/Dezember 1950 ...	410	16	2
Cuba		2 928	5					Ausfuhr	312	11	3
Mexiko		4 708	14	680 a Steine, Lava, poröse u. dichte, an mehr als drei Seiten gesägt; Platten von mehr als 16 cm Stärke, gesägt od. gespalten: kristallinischer Marmor u. and. polierfähiger Kalkstein (z. B. sogen. belgischer Granit)				Januar/Dezember 1950 ...	1 331	53	15
Venezuela		11 452	35	Einfuhr	dz						
				Januar/Dezember 1950 ...	—	—	—	Ausfuhr nachstehend unter 680.			
678 c Edelsteine, bearb. (geschliffen usw.): nur zu technischen Zwecken in Holz, Horn, Knochen, unedlen Metallen gefaßt (Schneide-, Schreibdiamanten); Drahtzieheisen in Verb. mit gebohrten Edelsteinen					49	1	0				
Einfuhr	g										
Januar/Dezember 1950 ...	32 050	16	4								
Niederlande	844 721	436	101								
Schweiz	20 270	10	3								
	11 780	6	1								
Ausfuhr		321 041	81								
(auch Drahtzieheisen in Verb. mit Metallkarbiden)											
Januar/Dezember 1950 ...	3 703 242	788	166								
Frankreich	24 500	5	1								
Italien	19 602	5	1								
Niederlande	2 615	10	2								
Portugal	36 490	6	2								
Schweden	7 393	8	2								
Schweiz	49 907	19	5								
Chile	23 900	6	1								

Herstellungs- und Bestimmungsländer	dz = 100 kg	1000 DM	1000 \$	Herstellungs- und Bestimmungsländer	dz = 100 kg	1000 DM	1000 \$	Herstellungs- und Bestimmungsländer	dz = 100 kg	1000 DM	1000 \$			
682 c —: aus and. polierfähigem Kalkstein als kristallinischer Marmor, z. B. aus sog. belgischem Granit				683 c —: aus and. Steinen (o. Schiefer)				685 c —: and. Steinmetzarbeiten aus Granit, Steinmetzarbeiten aus Porphy, Syenit od. ähnl. harten Steinen; aus Lava						
Einfuhr	62	3	1	Einfuhr	—	—	—	Einfuhr	606	14	3			
Januar/Dezember 1950 ...	443	17	5	Januar/Dezember 1950 ...	—	—	—	Januar/Dezember 1950 ...	2 229	52	13			
Ausfuhr vorstehend unter 682 a.				Ausfuhr vorstehend unter 683 a.				Belgien				606	14	3
682 d —: aus and. Steinen (o. Schiefer)				683 d —: Lithographiesteine (lithographische Platten)				685 d —: aus anderem polierfähigem Kalkstein als kristallinischem Marmor, z. B. aus sogen. belgischem Granit						
Einfuhr	—	—	—	Einfuhr	—	—	—	Einfuhr	—	—	—			
Januar/Dezember 1950 ...	12	1	0	Januar/Dezember 1950 ...	—	—	—	Januar/Dezember 1950 ...	357	8	2			
Ausfuhr vorstehend unter 682 a.				Ausfuhr				490	42	11	Ausfuhr nachstehend unter 685.			
682 e —: aus Glimmer, zugeschnitten, ungefärbt (auch Scheiben)				684 Schieferblöcke, Schieferplatten, an den schmalen Seiten (Kanten) gesägt				685 e —: aus and. Steinen (o. Schiefer)						
Einfuhr	12	15	4	Einfuhr	—	—	—	Einfuhr	—	—	—			
Januar/Dezember 1950 ...	101	121	28	Januar/Dezember 1950 ...	370	8	2	Januar/Dezember 1950 ...	1 075	23	6			
Schweiz	12	15	4	Ausfuhr				—	—	—	Ausfuhr nachstehend unter 685.			
Ausfuhr nachstehend unter 692 a.				Ausfuhr				—	—	—	Ausfuhr nachstehend unter 685 a/e.			
683 a Platten geschliffen, gehobelt, poliert od. mit Schmelz überzogen: aus Alabaster, kristallinischem Marmor, Serpentinsteine; aus anderem polierfähigem Kalkstein als kristallinischem Marmor, z. B. aus sogen. belgischem Granit (ausgenommen Lithographiesteine)				(685 a/e) Steinmetzarbeiten, ungeschliffen, ungehobelt:				685 Steinmetzarbeiten, ungeschliffen, ungehobelt, auch profiliert, abgedreht od. verziert						
Einfuhr	—	—	—	Einfuhr	—	—	—	Einfuhr vorstehend unter 685 a/e, nachstehend unter 686 a/d.						
Januar/Dezember 1950 ...	6	1	0	Januar/Dezember 1950 ...	201	5	1	Ausfuhr	1 219	72	18			
Ausfuhr				685 a von schlichter, nicht profilierter Arbeit, nicht abgedreht, nicht verziert: aus Alabaster, kristallinischem Marmor, Serpentinsteine				Januar/Dezember 1950 ...				6 822	426	100
Januar/Dezember 1950 ...	52 137	265	65	Einfuhr	—	—	—	Finland	82	9	2			
Saargebiet	150	6	1	Januar/Dezember 1950 ...	432	12	3	Frankreich	213	14	3			
Niederlande	225	8	2	Ausfuhr nachstehend unter 685.				Großbritannien				132	5	1
Schweiz	226	5	1	683 b —: aus Granit, Porphy, Syenit od. ähnl. harten Steinen; aus Lava, poröser od. dichter				Niederlande				382	6	1
Einfuhr				683 b —: aus Granit, Porphy, Syenit od. ähnl. harten Steinen; aus Lava, poröser od. dichter				Schweden				210	20	5
Januar/Dezember 1950 ...	4	1	0	Einfuhr	—	—	—	Canada	50	6	2			
Ausfuhr	159	18	5	Januar/Dezember 1950 ...	—	—	—	(686 a/d) Steinmetzarbeiten, ungeschliffen, ungehobelt:						
(aus Lava unt. 689)				685 b —: Randsteine für Bürgersteige aus Granit, an 2 Längs- u. beiden Kopfseiten schlicht bearb.				686 a profiliert, abgedreht od. verziert: aus Alabaster, kristallinischem Marmor, Serpentinsteine						
Januar/Dezember 1950 ...	860	82	18	Einfuhr	—	—	—	Einfuhr	—	—	—			
V. St. v. Amerika	60	9	2	Januar/Dezember 1950 ...	990	13	4	Januar/Dezember 1950 ...	—	—	—			
Ausfuhr nachstehend unter 685.				Ausfuhr nachstehend unter 685.				Ausfuhr vorstehend unter 685.						

Herstellungs- und Bestimmungsländer	dz = 100 kg	1000 DM	1000 \$	Herstellungs- und Bestimmungsländer	dz = 100 kg	1000 DM	1000 \$	Herstellungs- und Bestimmungsländer	dz = 100 kg	1000 DM	1000 \$
686 c —: aus and. polierfähigem Kalkstein als kristallinischem Marmor, z. B. aus sog. belgischem Granit				687 Steinmetzarbeiten, geschliffen, gehobelt, poliert od. vergoldet				690 Bildhauer- u. Bildschnitzerarbeiten aus Steinen aller Art, sofern sie Kunstgegenstände sind, einschl. der punktierten			
Einfuhr				Einfuhr vorstehend unter 687 a/d.				Einfuhr			
Januar/Dezember 1950 ...				Ausfuhr				Januar/Dezember 1950 ...			
Ausfuhr vorstehend unter 685.				(aus Lava unt. 689)				Ausfuhr			
				Januar/Dezember 1950 ...				Januar/Dezember 1950 ...			
				V. St. v. Amerika				Niederlande			
				Canada							
686 d —: aus and. Steinen (o. Schiefer)				688 a Künstlich gefärbte od. verzierte Glimmerplatten; bearb. Schieferplatten; bearb. Tafelschiefer; a. n. g. Waren aus Schiefer				691 a Steinwaren (außer Luxusgegenständen) o. and. Stoffe oder nur mit Holz oder Eisen: aus Alabaster, Marmor, aus polierfähigem Kalkstein, Serpentinsteine			
Einfuhr				Einfuhr				Einfuhr			
Januar/Dezember 1950 ...				Januar/Dezember 1950 ...				Januar/Dezember 1950 ...			
Ausfuhr vorstehend unter 685.				Ausfuhr				Ausfuhr			
				(Glimmerplatten unter 692 a)				(einschl. 691 b u. d)			
				Januar/Dezember 1950 ...				Januar/Dezember 1950 ...			
								Niederlande			
687 a Steinmetzarbeiten, geschliffen, gehobelt, poliert od. vergoldet: aus Alabaster, kristallinischem Marmor, Serpentinsteine				688 b Schiefertafeln (Schreibtäfel)				691 b —: aus Granit, Porphy, Syenit od. ähnl. harten Steinen			
Einfuhr				100 St.				Einfuhr			
Januar/Dezember 1950 ...				im Gewicht von dz				Januar/Dezember 1950 ...			
Ausfuhr nachstehend unter 687.				Januar/Dezember 1950 ...				Januar/Dezember 1950 ...			
				im Gewicht von dz				Ausfuhr vorstehend unter 691 a.			
				Ausfuhr				Einfuhr			
				im Gewicht von dz				Januar/Dezember 1950 ...			
				Januar/Dezember 1950 ...				Ausfuhr nachstehend unter 692 a/b.			
				Schweden				691 c —: aus Glimmer und Speckstein (Schmelztiegel aus Speckstein unter 725)			
				Pakistan				Einfuhr			
				Indonesien				Januar/Dezember 1950 ...			
				Austral. Bund				Ausfuhr nachstehend unter 692 a/b.			
687 b —: aus Granit, Porphy, Syenit od. ähnl. harten Steinen; aus Lava				688 c Schieferstifte (Schiefergriffel)				691 d —: aus and. Steinen			
Einfuhr				100 St.				Einfuhr			
Januar/Dezember 1950 ...				im Gewicht von kg				Januar/Dezember 1950 ...			
Ausfuhr nachstehend unter 687 und 689.				Januar/Dezember 1950 ...				Ausfuhr vorstehend unter 691 a.			
				im Gewicht von kg				692 a Steinwaren mit and. Stoffen: aus Glimmer (Isolationsgegenstände für die Elektrotechnik unter 912 F 6)			
				Ausfuhr				Einfuhr			
				im Gewicht von dz				Januar/Dezember 1950 ...			
				Januar/Dezember 1950 ...				Ausfuhr			
				Thailand (Siam)				(einschl. 682 e u. Glimmerplatten aus 688 a sowie Glimmerwaren aus 691 c [ohne Brillen unter 757 a u. ohne Isolationsgegenstände unter 912 F 6])			
				Indonesien				Januar/Dezember 1950 ...			
				Austral. Bund				Ausfuhr nachstehend unter 687.			
687 c —: aus and. polierfähigem Kalkstein als kristallinischem Marmor, z. B. aus sog. belgischem Granit				689 Waren aus Lava							
Einfuhr				dz							
Januar/Dezember 1950 ...				Januar/Dezember 1950 ...							
Ausfuhr nachstehend unter 687.				Einfuhr							
				Januar/Dezember 1950 ...							
				Ausfuhr							
				(auch geschliffene usw. Platten und Steinmetzarbeiten aus Lava aus 683 b und 687 b)							
				Januar/Dezember 1950 ...							
687 d —: aus and. Steinen (o. Schiefer)											
Einfuhr											
Januar/Dezember 1950 ...											
Ausfuhr nachstehend unter 687.											

Herstellungs- und Bestimmungsländer	dz = 100 kg	1000 DM	1000 \$	Herstellungs- und Bestimmungsländer	dz = 100 kg	1000 DM	1000 \$	Herstellungs- und Bestimmungsländer	dz = 100 kg	1000 DM	1000 \$
701 —: and. ungefärbte Gips- usw. Waren; Gipsformen mit Schwefeleinsatz				Ausfuhr				709 Waren aus Meerschaum od. Nachahmungen davon			
Einfuhr	—	—	—	Januar/Dezember 1950 ...	3 653	575	112	Einfuhr	0	2	1
Januar/Dezember 1950 ...	—	—	—	Belgien	7	8	2	Januar/Dezember 1950 ...	0	58	14
Ausfuhr	—	—	—	Italien	46	26	6	Ausfuhr	—	—	—
Januar/Dezember 1950 ...	0	2	0	Niederlande	5	5	1	(einschl. 710, 711; feine eis. Schneidwaren [Messerschmiedewar.], teilweise aus Meerschaum, Jet usw. unter 836 B 2 b, Rosenkränze unt. 885b)	—	—	—
702 —: gefärbt, bronziert, lackiert, gegläntzt (mit Stearin, Wachs od. dgl. getränkt [Elfenbeinmasse, Chromo-, Kallipasta])				706 Garne, Schnüre, Stränge, Stricke, Seile aus Asbest				710 Jet (Gagat), Kännelkohle, Nachahmungen von Jet			
Einfuhr	1	2	0	Einfuhr	253	119	28	Einfuhr	—	—	—
Januar/Dezember 1950 ...	13	30	7	Januar/Dezember 1950 ...	3 738	1 581	376	Januar/Dezember 1950 ...	—	—	—
Ausfuhr	3	2	0	Belgien	110	54	13	Ausfuhr vorstehend unter 709.	—	—	—
Januar/Dezember 1950 ...	116	73	14	Frankreich	29	14	3	711 Waren aus Jet, Kännelkohle od. Nachahmungen von Jet			
703 —: Waren aller Art aus Schlackenfilzen, Schlackenwolle u. and. Abfällen von Metallhüttenbetrieben u. ähnl. Stoffen mineralischen Ursprungs, auch in Verbindung mit and. Stoffen, soweit sie nicht dadurch unter and. Nummern fallen; ausgenommen Schlacken zu Bau- od. Pflastersteinen, geformt (704)				707 Gewebe aus Asbest (Asbestkautschukgewebe unter 708), Platten daraus (Asbesttuchplatten)				712 Waren aus Bernstein			
Einfuhr	1	2	0	Einfuhr	—	—	—	Einfuhr	—	—	—
Januar/Dezember 1950 ...	18	33	7	Januar/Dezember 1950 ...	378	282	65	Januar/Dezember 1950 ...	—	—	—
Ausfuhr	1 572	80	19	Ausfuhr	9	5	1	Ausfuhr vorstehend unter 709.	—	—	—
Januar/Dezember 1950 ...	10 537	544	119	Januar/Dezember 1950 ...	176	152	33	712 Waren aus Bernstein			
Italien	92	9	2	708 A. n. g. Waren aus Asbest. Asbestpapier od. Asbestgeweben (Asbestkautschukgewebe, Handschuhe, Kleider, Masken, Mützen, Schläuche, Schuhe aus Asbestgeweben)				712 Waren aus Bernstein			
Niederlande	550	49	12	Einfuhr	4	5	2	Einfuhr	13	2	1
Schweiz	202	9	2	Januar/Dezember 1950 ...	284	119	26	Januar/Dezember 1950 ...	49	8	2
China	5	6	2	Schweiz	4	5	2	Ausfuhr	42	3	0
704 Schlacken, zu Bau- od. Pflastersteinen geformt				705 Papier, Pappe aus Asbest, auch m. Zusatz von Kautschuk, z. B. Dichtungsplatten, wie Klingerit u. dgl.; Asbestzementplatten				712 Waren aus Bernstein			
Einfuhr	—	—	—	Einfuhr	190	40	10	(Rosenkränze unter 885 b, feine eiserne Schneidwaren [Messerschmiedewaren], teilweise aus Bernstein usw. unter 836 B 2 b)	—	—	—
Januar/Dezember 1950 ...	2 166	9	2	Januar/Dezember 1950 ...	3 534	496	116	Januar/Dezember 1950 ...	100	10	1
Ausfuhr	—	—	—	Österreich	190	40	10	Ausfuhr	—	—	—
Januar/Dezember 1950 ...	—	—	—	708 A. n. g. Waren aus Asbest. Asbestpapier od. Asbestgeweben (Asbestkautschukgewebe, Handschuhe, Kleider, Masken, Mützen, Schläuche, Schuhe aus Asbestgeweben)				h. 712 Waren aus Steinen od. and. mineralischen Stoffen, unvollständig angemeldet			
704 Schlacken, zu Bau- od. Pflastersteinen geformt				Einfuhr	4	5	2	h. 712 Waren aus Steinen od. and. mineralischen Stoffen, unvollständig angemeldet			
704 Schlacken, zu Bau- od. Pflastersteinen geformt				Januar/Dezember 1950 ...	284	119	26	h. 712 Waren aus Steinen od. and. mineralischen Stoffen, unvollständig angemeldet			
704 Schlacken, zu Bau- od. Pflastersteinen geformt				Schweiz	4	5	2	h. 712 Waren aus Steinen od. and. mineralischen Stoffen, unvollständig angemeldet			
704 Schlacken, zu Bau- od. Pflastersteinen geformt				Ausfuhr	233	98	26	h. 712 Waren aus Steinen od. and. mineralischen Stoffen, unvollständig angemeldet			
704 Schlacken, zu Bau- od. Pflastersteinen geformt				Januar/Dezember 1950 ...	2 653	1 397	317	h. 712 Waren aus Steinen od. and. mineralischen Stoffen, unvollständig angemeldet			
704 Schlacken, zu Bau- od. Pflastersteinen geformt				Belgien	16	6	2	h. 712 Waren aus Steinen od. and. mineralischen Stoffen, unvollständig angemeldet			
704 Schlacken, zu Bau- od. Pflastersteinen geformt				Italien	26	13	3	h. 712 Waren aus Steinen od. and. mineralischen Stoffen, unvollständig angemeldet			
704 Schlacken, zu Bau- od. Pflastersteinen geformt				Niederlande	23	7	2	h. 712 Waren aus Steinen od. and. mineralischen Stoffen, unvollständig angemeldet			
704 Schlacken, zu Bau- od. Pflastersteinen geformt				Schweden	8	7	2	h. 712 Waren aus Steinen od. and. mineralischen Stoffen, unvollständig angemeldet			
704 Schlacken, zu Bau- od. Pflastersteinen geformt				Schweiz	75	24	6	h. 712 Waren aus Steinen od. and. mineralischen Stoffen, unvollständig angemeldet			
704 Schlacken, zu Bau- od. Pflastersteinen geformt				Franz.-Marokko	14	9	2	h. 712 Waren aus Steinen od. and. mineralischen Stoffen, unvollständig angemeldet			
704 Schlacken, zu Bau- od. Pflastersteinen geformt				Uruguay	12	7	2	h. 712 Waren aus Steinen od. and. mineralischen Stoffen, unvollständig angemeldet			
704 Schlacken, zu Bau- od. Pflastersteinen geformt				705 Papier, Pappe aus Asbest, auch m. Zusatz von Kautschuk, z. B. Dichtungsplatten, wie Klingerit u. dgl.; Asbestzementplatten				h. 712 Waren aus Steinen od. and. mineralischen Stoffen, unvollständig angemeldet			
704 Schlacken, zu Bau- od. Pflastersteinen geformt				Einfuhr	190	40	10	h. 712 Waren aus Steinen od. and. mineralischen Stoffen, unvollständig angemeldet			
704 Schlacken, zu Bau- od. Pflastersteinen geformt				Januar/Dezember 1950 ...	3 534	496	116	h. 712 Waren aus Steinen od. and. mineralischen Stoffen, unvollständig angemeldet			
704 Schlacken, zu Bau- od. Pflastersteinen geformt				Österreich	190	40	10	h. 712 Waren aus Steinen od. and. mineralischen Stoffen, unvollständig angemeldet			

Herstellungs- und Bestimmungsländer	dz = 100 kg	1000 DM	1000 \$	Herstellungs- und Bestimmungsländer	dz = 100 kg	1000 DM	1000 \$	Herstellungs- und Bestimmungsländer	dz = 100 kg	1000 DM	1000 \$
-------------------------------------	-------------	---------	---------	-------------------------------------	-------------	---------	---------	-------------------------------------	-------------	---------	---------

14. Abschnitt Tonwaren

713 Mauersteine aus farbig sich brennendem Ziegelton, unglasiert: Hohl-, Lochsteine, Lochplatten u. Formsteine

	100 St.		
Einfuhr	268	9	2
im Gewicht von dz	1 014		
Januar/Dezember 1950 ...	1 322	28	6
im Gewicht von dz	4 747		
Italien	166	5	1
	dz		
Ausfuhr	—	—	—
Januar/Dezember 1950 ...	—	—	—

714 a —: andere: rau (Hintermauerungssteine) od. glatt (Verblendsteine)

	100 St.		
Einfuhr	2 593	21	5
im Gewicht von dz	6 510		
Januar/Dezember 1950 ...	35 615	244	57
im Gewicht von dz	85 170		
Niederlande	1 211	8	2
Österreich	752	10	2

Ausfuhr nachstehend unter 714.

714 b —: Scheuerziegel (Putzsteine)

	100 St.		
Einfuhr	—	—	—
im Gewicht von dz	—		
Januar/Dezember 1950 ...	60	1	0
im Gewicht von dz	171		

Ausfuhr nachstehend unter 714.

714 —: Hintermauerungs-, Verblendsteine, Scheuerziegel

Einfuhr vorstehend unter 714 a/b.

	dz		
Ausfuhr	—	—	—
Januar/Dezember 1950 ...	11 034	20	5

715 Mauersteine (Mauerziegel, Backsteine) aus farbig sich brennendem Ziegelton, glasiert

	100 St.		
Einfuhr	16	1	0
im Gewicht von dz	101		
Januar/Dezember 1950 ...	16	1	0
im Gewicht von dz	101		
Ausfuhr	5 120	13	3
Januar/Dezember 1950 ...	28 689	83	19
Belgien	5 120	13	3

716 Klinker u. über 3 cm dicke Pflasterplatten aus Ton oder gemeinem Steinzeug, einfarbig

	100 St.		
Einfuhr	30	2	1
im Gewicht von dz	150		
Januar/Dezember 1950 ...	2 968	54	14
im Gewicht von dz	6 653		
Ausfuhr	2 619	10	2
Januar/Dezember 1950 ...	100 987	336	80
Saargebiet	2 619	10	2

717 a Dachziegel aus Ton, unglasiert: Dach- u. Hohl-dachziegel

	100 St.		
Einfuhr	6 299	87	22
im Gewicht von dz	11 484		
Januar/Dezember 1950 ...	26 187	467	113
im Gewicht von kg	57 452		
Frankreich	1 601	24	6
Niederlande	173	10	2
Schweiz	2 809	35	9
Tschechoslowakei	1 673	16	4
	dz		
Ausfuhr	207	4	1
Januar/Dezember 1950 ...	4 731	54	13

717 b —: Dachpfannen u. Falzdachziegel

	100 St.		
Einfuhr	29 150	624	149
im Gewicht von dz	76 833		
Januar/Dezember 1950 ...	207 005	4 279	1 018
im Gewicht von dz	556 736		
Belgien	4 171	86	21
Frankreich	5 665	138	33
Saargebiet	517	13	3
Italien	5 822	114	27
Niederlande	6 760	141	33
Schweiz	5 329	117	28
Tschechoslowakei	886	15	4
	dz		
Ausfuhr	358	5	1
Januar/Dezember 1950 ...	358	5	1
Österreich	358	5	1

718 Glasierte Dachziegel

	100 St.		
Einfuhr	533	17	4
im Gewicht von dz	1 323		
Januar/Dezember 1950 ...	4 616	145	35
im Gewicht von dz	11 631		
Niederlande	533	17	4
	dz		
Ausfuhr	—	—	—
Januar/Dezember 1950 ...	—	—	—

719 a Röhren aus Ton: Drainröhren

	dz		
Einfuhr	—	—	—
Januar/Dezember 1950 ...	270	7	0

Ausfuhr nachstehend unter 719.

719 b —: and. Röhren; Röhrenformstücke

Einfuhr	—	—	—
Januar/Dezember 1950 ...	—	—	—

Ausfuhr nachstehend unter 719.

719 Röhren aus Ton, Röhrenformstücke

Einfuhr vorstehend unter 719 a/b.			
Ausfuhr	128	2	1
Januar/Dezember 1950 ...	922	20	4

720 a Waren aus gemeinem Steinzeug (ohne die in Nr. 716 und 728 a/b): Röhren, Röhrenformstücke, Sohlsteine, Senkkästen, Ausgüsse, Klosettbecken u. dgl.; Krippen, Viehtröge

Einfuhr	—	—	—
Januar/Dezember 1950 ...	204	17	4
Ausfuhr	11 393	235	60
(einschl. 720 b)			
Januar/Dezember 1950 ...	92 820	1 903	451
Belgien	533	10	3
Luxemburg	403	7	2
Dänemark	610	13	4
Niederlande	6 885	122	30
Österreich	633	12	3
Polen	231	12	3
Rumänien	827	24	6
Schweden	272	9	2
Schweiz	693	18	4

Herstellungs- und Bestimmungsländer	dz = 100 kg	1000 DM	1000 \$	Herstellungs- und Bestimmungsländer	dz = 100 kg	1000 DM	1000 \$	Herstellungs- und Bestimmungsländer	dz = 100 kg	1000 DM	1000 \$
720 b —: Steine und Platten zu technischen Zwecken				722 Öfen (Kamine, Kochherde), Ofenteile. einfarbig, weiß oder mehrfarbig, auch mit Lüster- oder Metallüberzug				Ausfuhr 103 251 2 084 497			
Einfuhr				Einfuhr				<i>Januar/Dezember 1950</i> ... 1 089 730 23 997 5 726			
<i>Januar/Dezember 1950</i> ... 95 58 14				<i>Januar/Dezember 1950</i> ... 4 2 0				Belgien 15 584 244 59			
Ausfuhr vorstehend unter 720 a.				Ausfuhr				Luxemburg 11 951 218 51			
				<i>Januar/Dezember 1950</i> ... 64 12 2				Dänemark 2 735 69 17			
								Finnland 904 93 22			
								Frankreich 9 406 114 28			
								Saargebiet 20 523 243 59			
								Griechenland 1 291 57 13			
								Italien 7 240 204 48			
								Jugoslawien 6 481 96 23			
								Niederlande 13 514 291 69			
								Norwegen 558 13 3			
								Österreich 1 066 34 8			
								Polen 1 539 76 18			
								Rumänien 138 8 2			
								Schweden 4 166 87 21			
								Schweiz 2 474 86 20			
								Spanien 2 621 84 20			
								Ungarn 827 57 14			
720 c —: Krüge u. and. Gefäße zu Wirtschaftszwecken; Faß-, Abzugshähne, Kühlschlangen, Pumpen u. sonst. Gegenstände zu technischen Zwecken				723 Tabakpfeifen, einfarbig oder weiß, unglasiert				725 Feuerfeste Erzeugnisse aus Ton oder toniger Masse, unglasiert oder glasiert: Schmelztiegel, Retorten, Muffeln, Kapseln, Röhren, Zylinder, Düsen u. and. Hohlwaren; Platten u. and. Erzeugnisse außer Steinen; Schmelztiegel aus Magnesiaement (Cajalith) oder Speckstein			
Einfuhr				Einfuhr				Einfuhr			
<i>Januar/Dezember 1950</i> ... 77 4 1				<i>Januar/Dezember 1950</i> ... 1 704 1 0				<i>Januar/Dezember 1950</i> ... 344 68 14			
<i>Januar/Dezember 1950</i> ... 245 11 2				im Gewicht von dz 2							
				<i>Januar/Dezember 1950</i> ... 3 342 3 0							
				im Gewicht von dz 3							
Ausfuhr				Ausfuhr				Ausfuhr			
<i>Januar/Dezember 1950</i> ... 5 122 165 38				<i>Januar/Dezember 1950</i> ... 362 144 17 4				<i>Januar/Dezember 1950</i> ... 23 562 536 132			
<i>Januar/Dezember 1950</i> ... 27 724 1 558 368				im Gewicht von dz 100				<i>Januar/Dezember 1950</i> ... 131 423 4 136 978			
Belgien 298 22 6				<i>Januar/Dezember 1950</i> ... 1 794 122 78 15				Belgien 947 21 5			
Finnland 109 5 1				im Gewicht von dz 417				Luxemburg 8 626 175 42			
Frankreich 7 5 1				Nigeria 74 304 5 1				Frankreich 4 804 48 11			
Niederlande 4 444 103 24				Üb. Brit.-Amerika ... 182 880 6 1				Saargebiet 5 728 89 22			
Schweiz 157 13 3								Italien 321 21 5			
V. St. v. Amerika 70 5 1								Niederlande 307 13 3			
								Norwegen 67 7 2			
								Österreich 268 26 7			
								Polen 917 48 12			
								Schweden 401 18 5			
								Schweiz 819 36 9			
								Tschechoslowakei 52 8 2			
								Ungarn 263 23 6			
721 a Töpfergeschirr aus farbig sich brennendem Ton: unglasiert				721 a Feuerfeste Steine: rechteckige unter 5 kg das Stück				726 Schmelztiegel, Düsen u. and. Gegenstände aus Graphitmasse			
Einfuhr				Einfuhr				Einfuhr			
<i>Januar/Dezember 1950</i> ... 155 4 1				<i>Januar/Dezember 1950</i> ... 211 1 0				<i>Januar/Dezember 1950</i> ... 83 16 4			
<i>Januar/Dezember 1950</i> ... 1 179 49 11				<i>Januar/Dezember 1950</i> ... 10 506 476 110							
Ausfuhr nachstehend unter 721.				Ausfuhr				Ausfuhr			
				<i>Januar/Dezember 1950</i> ... 50 942 1 042 249				<i>Januar/Dezember 1950</i> ... 1 545 226 53			
				<i>Januar/Dezember 1950</i> ... 441 337 8 111 1 913				<i>Januar/Dezember 1950</i> ... 10 373 1 554 351			
				Belgien 2 087 32 8				Belgien 31 5 1			
				Luxemburg 3 424 58 14				Luxemburg 142 16 4			
				Dänemark 581 9 2				Finnland 142 17 4			
				Frankreich 1 019 15 4				Italien 181 30 7			
				Saargebiet 6 421 90 22				Niederlande 44 7 2			
				Italien 3 558 72 17				Österreich 46 7 2			
				Jugoslawien 1 714 24 6				Polen 68 9 2			
				Niederlande 4 575 53 13				Schweden 83 12 4			
				Polen 13 160 236 56				Schweiz 59 10 2			
				Schweden 472 23 5				Tschechoslowakei 137 22 5			
				Schweiz 1 199 27 6				Türkei 198 31 7			
				Spanien 1 673 59 14				Indien 202 30 7			
				Türkei 9 274 279 66				Hongkong 47 6 1			
				Pakistan 1 529 37 9							
				Chile 110 25 6							
721 b —: glasiert				724 b —: rechteckige von 5 kg an; andere							
Einfuhr				Einfuhr							
<i>Januar/Dezember 1950</i> ... 820 47 11				<i>Januar/Dezember 1950</i> ... 23 116 916 218							
<i>Januar/Dezember 1950</i> ... 3 028 169 39				<i>Januar/Dezember 1950</i> ... 166 764 7 521 1 788							
Dänemark 616 30 7				Großbritannien 1 556 56 13							
Großbritannien 46 9 2				Österreich 13 880 598 142							
Ausfuhr nachstehend unter 721.				Tschechoslowakei ... 5 550 175 42							
				Ungarn 1 600 49 12							
				V. St. v. Amerika 530 38 9							
721 —: unglasiert oder glasiert											
Einfuhr vorstehend unter 721 a/b.											
Ausfuhr											
<i>Januar/Dezember 1950</i> ... 165 21 5											
<i>Januar/Dezember 1950</i> ... 2 003 296 72											
Saargebiet 26 5 1											

Herstellungs- und Bestimmungsländer	dz = 100 kg	1000 DM	1000 S	Herstellungs- und Bestimmungsländer	dz = 100 kg	1000 DM	1000 S	Herstellungs- und Bestimmungsländer	dz = 100 kg	1000 DM	1000 S
-------------------------------------	-------------	---------	--------	-------------------------------------	-------------	---------	--------	-------------------------------------	-------------	---------	--------

15. Abschnitt
Glas und Glaswaren

735 Glasmasse, Schmelzglasmasse, Glasurmasse; gemahlene Glas (Glasstaub, Brillantstaub, Glastau)				(737 a/740 b) Hohlglas, a. n. g., auch mit einer geringwertigen Beflechtung von Weiden, Bast, Binsen, Stroh od. Rohr od. mit Blattmetall, Zetteln od. dgl. beklebt:				737 e —: Beleuchtungsglas			
Einfuhr	651	67	14	(737 a/n) weder geschliffen noch abgerieben, mattiert, geätzt od. geschnitten; auch mit abgeschliffenen Böden, mit verschmolzenen, abgeschliffenen od. abgeriebenen Rändern, mit eingeriebenen Stöpseln, mit eingelasener od. eingätzter Fabrikmarke od. Eigentumsbezeichnung od. mit eingätzten Eichzeichen:				Einfuhr	—	—	—
Januar/Dezember 1950 ...	5 087	474	107	737 a naturfarbig: Stand-, Pack-, Tinten-, Parfümerie-, Medizin- u. and. Flaschen				Januar/Dezember 1950 ...	4	7	1
Niederlande	622	57	13	Einfuhr	529	34	8	Ausfuhr	194	71	14
Österreich	9	5	1	Januar/Dezember 1950 ...	2 379	141	33	Januar/Dezember 1950 ...	914	370	75
Ausfuhr	935	95	22	Frankreich	18	5	1	Finnland	17	5	1
Januar/Dezember 1950 ...	7 530	567	122	Italien	108	18	4	Großbritannien	4	5	1
Saargebiet	50	5	1	Österreich	385	10	3	Italien	20	6	2
Italien	409	39	9	Ausfuhr	11 278	266	63	Niederlande	21	5	1
Schweden	41	10	3	Januar/Dezember 1950 ...	143 550	3 384	805	Schweiz	38	9	2
Peru	251	29	7	Belgien	1 398	47	11	V. St. v. Amerika	6	5	1
				Luxemburg	480	13	3	Übr. Brit.-Amerika ..	33	11	3
				Dänemark	3 572	77	18				
				Italien	2 340	19	5	737 f —: Glasröhren (für medizinische od. chemisch-technische Zwecke: Einfuhr unter 740 b, Ausfuhr unter 740 b und 767 e 2)			
				Niederlande	2 900	73	18	Einfuhr	—	—	—
				Schweiz	176	15	4	Januar/Dezember 1950 ...	5	2	0
				Union v. Südafrika ...	266	9	2	Ausfuhr	—	—	—
								Januar/Dezember 1950 ...	545	86	19
736 a Rohe Stangen u. Röhren aus naturfarbigem Glas											
Einfuhr	55	16	5	737 b —: Glasröhren (für medizinische od. chemisch-technische Zwecke: Einfuhr unter 740 b, Ausfuhr unter 740 b und 767 e 2)				Einfuhr	—	—	—
Januar/Dezember 1950 ...	408	107	25	Einfuhr	—	—	—	Januar/Dezember 1950 ...	—	—	—
Österreich	48	12	3	Januar/Dezember 1950 ...	—	—	—	Ausfuhr	2	1	0
Ausfuhr nachstehend unter 736.				Ausfuhr	0	1	0	Januar/Dezember 1950 ...	27	28	5
				Januar/Dezember 1950 ...	180	19	4				
								737 g —: Rohkristall- u. Bleikristallglas zur Weiterverarbeitung			
736 b Glasröhren u. -stängelchen zur Perlenbereitung u. Kunstglasbläserei								Einfuhr	—	—	—
Einfuhr	22	3	1					Januar/Dezember 1950 ...	—	—	—
Januar/Dezember 1950 ...	288	68	16	737 c —: anderes Hohlglas				Ausfuhr	2	1	0
Ausfuhr nachstehend unter 736.				Einfuhr	17	10	2	Januar/Dezember 1950 ...	27	28	5
				Januar/Dezember 1950 ...	337	41	10				
				Frankreich	12	6	1	737 h —: Wirtschaftsgläser (Wasser-, Bier-, Likör-, Weingläser, Becher, Kelche usw.), Teller, Schüsseln, Schalen, Dosen, Tintenfüßer, Aschenbecher, Vasen u. ähnliche Gebrauchsgegenstände, Konserven- u. Packungsgläser, Bitterie- u. Akkumulatoren-gläser sowie and. Hohlglas			
				Ausfuhr	71	14	3	Einfuhr	240	27	6
				Januar/Dezember 1950 ...	865	140	31	Januar/Dezember 1950 ...	4 848	345	83
				Argentinien	70	13	3	Italien	6	6	2
736 b Glasröhren u. -stängelchen zur Perlenbereitung u. Kunstglasbläserei								Österreich	232	18	4
Einfuhr	22	3	1	737 d weiß (auch halbweiß) durchsichtig Stand-, Pa - Tinten-, Parfümerie-, Medizin- u. and. Flaschen				Ausfuhr	5 812	600	141
Januar/Dezember 1950 ...	288	68	16	Einfuhr	1	1	0	Januar/Dezember 1950 ...	36 274	3 092	723
Ausfuhr nachstehend unter 736.				Januar/Dezember 1950 ...	613	32	6	Belgien	203	20	5
								Luxemburg	31	6	1
				Ausfuhr	4 640	190	47	Dänemark	30	7	2
				(Großflaschen unter 737 a)				Großbritannien	539	149	37
				Januar/Dezember 1950 ...	40 007	1 614	377	Island	91	11	3
				Belgien	921	44	11	Italien	590	27	6
				Niederlande	3 033	101	24	Niederlande	640	37	9
				Schweiz	44	5	1	Schweiz	82	23	6
				Ägypten	74	6	1	Union v. Südafrika ...	39	5	1
				Pakistan	281	15	4	M. v. Dt.-Südwestafr.	65	9	2
736 Rohe Stangen u. Röhren aus naturfarbigem Glase; Glasröhren u. -stängelchen zur Perlenbereitung u. Kunstglasbläserei								Syrien, Libanon	174	12	3
Einfuhr vorstehend unter 736 a/b.								Cypern	28	6	1
Ausfuhr	934	161	38					Pakistan	2 908	170	40
Januar/Dezember 1950 ...	7 131	1 104	260					V. St. v. Amerika	57	41	9
Belgien	143	18	4					Canada	30	17	4
Italien	68	9	2					El Salvador	15	5	1
Niederlande	237	67	16					Uruguay	59	17	4
Schweiz	122	12	3					Übr. Brit.-Amerika ..	52	7	1
Ungarn	130	11	3					Austral. Bund	26	7	1
Union v. Südafrika ...	36	8	2								
Uruguay	131	22	5								

Herstellungs- und Bestimmungsländer	dz =100 kg	1000 DM	1000 \$	Herstellungs- und Bestimmungsländer	dz =100 kg	1000 DM	1000 \$	Herstellungs- und Bestimmungsländer	dz =100 kg	1000 DM	1000 \$
737 i gefärbt; weiß undurchsichtig (Milch-, Alabaster-, Beinglas usw.); überfangen: Stand-, Pack-, Tinten-, Parfümerie-, Medizin- u. and. Flaschen				(738 a/d) geschliffen (auch poliert) od. geschnitten, auch bemalt, vergoldet, versilbert, durch Auftragen od. Einbrennen von Farben gemustert od. in Verbindung mit and. Stoffen, soweit es nicht durch die Verbindung mit and. Stoffen unter and. Nummern fällt; abgerieben, mattiert, geätzt:				(739 a/e) bemalt, vergoldet od. versilbert, auch durch Auftragen od. Einbrennen von Farben gemustert, auch in Verbindung mit anderen Stoffen, soweit es nicht unter die Nrn. 738 a/d od. durch die Verbindung mit anderen Stoffen unter and. Nummern fällt:			
Einfuhr	—	—	—	738 a Stand-, Pack-, Tinten-, Parfümerie-, Medizin- u. and. Flaschen	—	—	—	739 a Stand-, Pack-, Tinten-, Parfümerie-, Medizin- u. and. Flaschen mit Ausnahme der Isolierflaschen (Wärmeschutzflaschen)	—	—	—
Januar/Dezember 1950 ...	169	9	0	Einfuhr	1	2	0	Einfuhr	—	—	—
Ausfuhr	266	43	10	Januar/Dezember 1950 ...	1	2	0	Januar/Dezember 1950 ...	—	—	—
Januar/Dezember 1950 ...	2799	295	62	Ausfuhr	14	10	2	Ausfuhr	7	2	0
Niederlande	48	9	2	Januar/Dezember 1950 ...	217	142	26	Januar/Dezember 1950 ...	142	35	7
Schweiz	144	19	5	Italien	4	5	1				
737 k —: Beleuchtungsglas				738 b Kelche				739 b Isolierflaschen, -gefäße (Wärmeschutzflaschen, -gefäße)			
Einfuhr	—	—	—	Einfuhr	4	12	3	Einfuhr	—	—	—
Januar/Dezember 1950 ...	—	—	—	Januar/Dezember 1950 ...	7	15	4	Januar/Dezember 1950 ...	555	26	6
Ausfuhr	344	79	19	Niederlande	4	12	3	Ausfuhr	89	56	13
Januar/Dezember 1950 ...	2008	423	92	Ausfuhr	56	47	11	(Isolierflaschen, -gefäße aller Art)			
Belgien	91	19	5	Januar/Dezember 1950 ...	299	245	53	Januar/Dezember 1950 ...	1052	537	117
Dänemark	39	8	2	Dänemark	16	17	4	Dänemark	38	20	5
Saargebiet	29	10	2	V. St. v. Amerika	39	28	7	Niederlande	6	7	2
Niederlande	38	12	3					Venezuela	18	12	3
Schweiz	115	19	5								
737 l —: Glasröhren (für medizinische od. chemisch-technische Zwecke: Einfuhr unter 740 b, Ausfuhr unter 740 b und 767 e 2)				738 c Beleuchtungsglas				739 c Kelche			
Einfuhr	33	14	3	Einfuhr	—	—	—	Einfuhr	—	—	—
Januar/Dezember 1950 ...	33	15	3	Januar/Dezember 1950 ...	0	2	0	Januar/Dezember 1950 ...	—	—	—
Frankreich	33	14	3	Ausfuhr	61	61	15	Ausfuhr	—	—	—
Ausfuhr	—	—	—	Januar/Dezember 1950 ...	309	227	48	Januar/Dezember 1950 ...	4	2	0
Januar/Dezember 1950 ...	51	25	5	Dänemark	21	5	2				
				V. St. v. Amerika	29	46	11				
				Canada	2	5	1				
737 m —: Rohkristall- u. Bleikristallglas zur Weiterverarbeitung				738 d Wirtschaftsgläser (Wasser-, Bier-, Weingläser, Becher, Likörgläser usw. mit Ausnahme der Kelche), Teller, Schüsseln, Schalen, Dosen, Tintenfassner, Aschenbecher, Vasen u. ähnl. Gebrauchsgegenstände sowie and. Hohlglas				739 d Beleuchtungsglas			
Einfuhr	—	—	—	Einfuhr	2	6	1	Einfuhr	—	—	—
Januar/Dezember 1950 ...	121	32	8	Januar/Dezember 1950 ...	34	46	12	Januar/Dezember 1950 ...	—	—	—
Ausfuhr	15	5	1	Ausfuhr	262	248	56	Ausfuhr	53	16	3
Januar/Dezember 1950 ...	44	17	4	Januar/Dezember 1950 ...	3498	2525	587	Januar/Dezember 1950 ...	107	51	9
Schweiz	15	5	1	Belgien	17	13	3	Schweiz	48	10	2
				Saargebiet	6	8	2				
				Italien	41	39	10				
				Niederlande	13	13	3				
				Schweiz	84	72	17				
				Belgisch-Kongo	5	6	1				
				V. St. v. Amerika	50	50	12				
				Canada	18	21	5				
				Venezuela	7	6	1				
737 n —: Wirtschaftsgläser (Wasser-, Bier-, Likör-, Weingläser, Becher, Kelche usw.), Teller, Schüsseln, Schalen, Dosen, Tintenfassner, Aschenbecher, Vasen u. ähnliche Gebrauchsgegenstände, Konserven- u. Packungsgläser, Batterie- u. Akkumulatoren-gläser sowie and. Hohlglas				739 e Wirtschaftsgläser (Wasser-, Bier-, Weingläser, Becher, Likörgläser usw. mit Ausnahme der Kelche), Teller, Schüsseln, Schalen, Dosen, Tintenfassner, Aschenbecher, Vasen u. ähnl. Gebrauchsgegenstände sowie and. Hohlglas				739 e Wirtschaftsgläser (Wasser-, Bier-, Weingläser, Becher, Likörgläser usw. mit Ausnahme der Kelche), Teller, Schüsseln, Schalen, Dosen, Tintenfassner, Aschenbecher, Vasen u. ähnl. Gebrauchsgegenstände sowie and. Hohlglas			
Einfuhr	173	19	4	Einfuhr	—	—	—	Einfuhr	—	—	—
Januar/Dezember 1950 ...	294	25	5	Januar/Dezember 1950 ...	—	—	—	Januar/Dezember 1950 ...	—	—	—
Österreich	77	8	2	Ausfuhr	0	2	0	Ausfuhr	0	2	0
Tschechoslowakei ...	20	6	1	Januar/Dezember 1950 ...	73	69	14	Januar/Dezember 1950 ...	73	69	14
Ausfuhr	79	38	8								
Januar/Dezember 1950 ...	1089	383	85								
Großbritannien	40	13	3								
V. St. v. Amerika	25	14	3								

Herstellungs- und Bestimmungsländer	dz = 100 kg	1000 DM	1000 \$	Herstellungs- und Bestimmungsländer	dz = 100 kg	1000 DM	1000 \$	Herstellungs- und Bestimmungsländer	dz = 100 kg	1000 DM	1000 \$
740 a Glühlampenkolben				741 c Spiegelrohglas: gegossenes (Kristallglas)				(743 a/d) geschliffen, poliert, geschnitten, gemustert, gerippt (mit Ausnahme des gerippten Rohglases), geschuppt, gebogen (einschl. des gebogenen Rohglases), mattiert, geätzt, überfangen, jedoch nicht gefeldert (nicht facettiert), nicht belegt:			
Einfuhr	100 St.	—	—	Einfuhr	—	—	—	743 a Ornamentglas	—	—	—
im Gewicht von dz	—	—	—	Januar/Dezember 1950	385	11	2	Einfuhr	—	—	—
Januar/Dezember 1950	3 337	57	12	Ausfuhr	2 820	76	18	Januar/Dezember 1950	1	1	0
im Gewicht von dz	65	—	—	Januar/Dezember 1950	36 348	1 000	237	Ausfuhr	609	32	7
Ausfuhr	5 400	38	8	Niederlande	2 820	76	18	(einschl. Kathedralglas aus 744 a und Opaleszenzglas aus 748)	—	—	—
im Gewicht von dz	147	—	—	741 d —: geblasenes (Roherzeugnis für dreiviertelweißes Spiegelglas)				Januar/Dezember 1950	4 835	263	61
Januar/Dezember 1950	164 098	1 029	243	Einfuhr	—	—	—	Dänemark	350	17	4
im Gewicht von dz	4 649	—	—	Januar/Dezember 1950	—	—	—				
Italien	2 300	14	3	Ausfuhr	—	—	—				
Niederlande	1 150	9	2	Januar/Dezember 1950	—	—	—				
Österreich	900	6	1								
Schweiz	1 050	9	2								
740 b Hohlglas für medizinische od. chemisch-technische Zwecke				741 e Tafelglas, geblasenes od. maschinell hergestelltes				743 b anderes: Spiegelglas, gegossenes			
Einfuhr	kg	—	—	Einfuhr	207	9	2	Einfuhr	—	—	—
Januar/Dezember 1950	1 365	17	1	Januar/Dezember 1950	9 967	313	75	Januar/Dezember 1950	0	1	0
Ausfuhr	96 506	361	87	Saargebiet	207	9	2	Ausfuhr	2 340	262	63
(nur Hüttenartikel, aus Glasrohr hergestelltes Hohlglas 767 e 2)	—	—	—	Ausfuhr	15 351	750	177	Januar/Dezember 1950	15 505	1 810	428
Januar/Dezember 1950	355 507	1 587	362	Januar/Dezember 1950	93 895	4 585	1 082	Dänemark	112	14	3
Belgien	1 612	10	2	Dänemark	597	29	7	Italien	165	19	5
Dänemark	488	7	2	Großbritannien	471	17	4	Schweiz	6	5	2
Saargebiet	380	5	1	Italien	125	9	2	V. St. v. Amerika	1 907	205	49
Irland	2 784	11	3	Schweden	916	48	11	Austral. Bund	107	9	2
Italien	2 583	28	7	Schweiz	1 359	54	13				
Niederlande	4 555	31	8	Syrien, Libanon	683	31	7				
Norwegen	943	14	3	Türkei	4 114	145	35				
Österreich	6 842	14	3	V. St. v. Amerika	2 706	148	35				
Schweden	1 345	19	5	Guatemala	210	10	2				
Schweiz	58 466	119	29	Nicaragua	109	7	2				
Thailand (Siam)	871	5	1	Bolivien	189	10	2				
Mexiko	630	5	1	Columbien	1 289	70	17				
Argentinien	6 574	44	11	Peru	991	63	15				
Uruguay	6 036	29	7	Uruguay	295	26	6				
				Venezuela	1 035	70	17				
(741 a/746) Spiegel- u. Tafelglas, a. n. g.:				741 f Sicherheitsglas (Einschichten- od. Mehrschichtenglas)				743 c —: Spiegelglas, geblasenes (dreiviertelweißes Spiegelglas)			
(741 a/742) weder geschliffen noch poliert, geschnitten, gemustert, gerippt, geschuppt, gebogen, mattiert, geätzt, überfangen, gefeldert (facettiert) od. belegt:				Einfuhr nach Beschaffenheit.				Einfuhr			
(741 a/e) durchsichtig, nicht gefärbt				Ausfuhr	38	10	4	Januar/Dezember 1950	—	—	—
741 a Rohglas, gegossenes, auch gerippt: mehr als 5 mm stark				Januar/Dezember 1950	778	170	38	Ausfuhr	—	—	—
Einfuhr	dz	—	—	742 Spiegel- u. Tafelglas, gefärbt od. undurchsichtig; Butzenscheiben				Januar/Dezember 1950	5	3	0
Januar/Dezember 1950	10	1	0	Einfuhr	—	—	—	Ausfuhr	293	16	3
Ausfuhr	413	18	4	Januar/Dezember 1950	32	8	1	Januar/Dezember 1950	1 330	85	17
Januar/Dezember 1950	3 566	147	35	Ausfuhr	1 273	208	51	Nigeria	140	5	1
Dänemark	310	9	2	(einschl. Antikglas aus 744 a)	—	—	—	Columbien	136	8	2
Niederlande	24	5	1	Januar/Dezember 1950	12 800	2 002	472				
741 b —: 5 mm od. weniger stark				Dänemark	75	10	2				
Einfuhr	388	12	3	Frankreich	20	11	3				
Januar/Dezember 1950	399	14	3	Großbritannien	109	28	7				
Saargebiet	388	12	3	Italien	372	35	8				
Ausfuhr	215	10	2	Niederlande	127	22	6				
Januar/Dezember 1950	1 415	53	11	Österreich	54	12	3				
				Schweden	74	15	4				
				Schweiz	303	45	11				
				V. St. v. Amerika	81	16	4				
				Austral. Bund	35	9	2				
								(744 a/b) gefeldert (facettiert), jedoch nicht belegt; Kathedral-, Antikglas (auch weiß):			
								744 a Kathedral-, Antikglas (auch weiß):			
								Einfuhr			
								Januar/Dezember 1950			
								Ausfuhr vorstehend unter 742 und 743 a.			

Herstellungs- und Bestimmungsländer	dz =100 kg	1000 DM	1000 \$	Herstellungs- und Bestimmungsländer	dz =100 kg	1000 DM	1000 \$	Herstellungs- und Bestimmungsländer	dz, =100 kg	1000 DM	1000 \$
757 b Ferngläser, terrestrische; Operngläser				Ausfuhr 11 620 205 52				762 Waren aus Glasflüssen, -steinen oder -korallen, vorst. n. g.			
Einfuhr	kg 236	26	6	Januar/Dezember 1950 ...	67 280	1 073	238	Einfuhr	kg 18	11	2
Januar/Dezember 1950 ...	1 384	125	27	Belgien	1 000	19	5	Januar/Dezember 1950 ...	729	24	5
Schweiz	164	22	5	Dänemark	789	18	4	Schweiz	0	9	2
Ausfuhr nachstehend unter 20. Abschnitt.				Großbritannien	1 711	32	8	Ausfuhr vorstehend unter 760.			
				Niederlande	780	11	3				
				Norwegen	306	7	2				
				Schweden	1 207	28	7				
				Schweiz	221	6	2				
				V. St. v. Amerika	4 180	55	14				
				Austral. Bund	782	16	4				
757 c Sonst. optisches Glas, geschliffen und gefaßt (Fernrohrobjektive); Stereoskope; Mikroskope				759 Glasplättchen; Glas-, Porzellanperlen, Glasschmelz, -schuppen, -tropfen, -körner				763 a Glas, a. n. g.; Glasgespinst, Glaswolle; Luxferprismen: nicht gefärbt, nicht durchsichtig			
Einfuhr	kg 79	9	2	Einfuhr	kg 208	2	0	Einfuhr	kg 213	2	0
Januar/Dezember 1950 ...	2 077	164	36	(als Schmuck usw. unter 761)				Januar/Dezember 1950 ...	20 089	84	19
Schweiz	78	8	2	Januar/Dezember 1950 ...	27 498	46	77	Ausfuhr	134 169	177	43
Ausfuhr nachstehend unter 20. Abschnitt.				Ausfuhr	16 172	153	35	(einschl. 763 b/c)			
				(einschl. als Schmuck usw.)				Januar/Dezember 1950 ...	628 474	1 478	325
				Januar/Dezember 1950 ...	144 594	1 019	232	Belgien	12 915	9	3
				Frankreich	1 320	6	1	Frankreich	41 931	24	6
				Großbritannien	2 703	35	8	Saargebiet	20 000	9	2
				Italien	848	10	2	Großbritannien	8 115	18	5
				Niederlande	1 763	17	5	Italien	10 119	7	1
				Schweden	406	9	2	Niederlande	1 468	18	5
				Port.-Westafrika	391	10	2	Norwegen	1 700	7	2
				M. v. Dt.-Ostafrika	1 450	5	1	Schweden	2 169	11	3
				V. St. v. Amerika	3 165	37	9	Schweiz	19 044	16	4
								Ägypten	12 005	5	1
								Brasilien	19	6	2
								Austral. Bund	69	18	4
757 d Photographische Linsen, geschliffen u. gefaßt; photographische Objektive u. Apparate				760 Glasflüsse, -steine, -korallen, o. Fassung				763 b —: gefärbt oder undurchsichtig			
Einfuhr	kg 3 250	194	47	Einfuhr	kg 345	51	12	Einfuhr	kg 298	9	2
Januar/Dezember 1950 ...	26 940	1 397	328	Januar/Dezember 1950 ...	3 655	569	133	Januar/Dezember 1950 ...	2 060	78	4
Niederlande	586	27	7	Österreich	336	49	12	V. St. v. Amerika	297	8	2
Österreich	229	24	6	Ausfuhr	16 003	627	149	Ausfuhr vorstehend unter 763 a.			
Schweiz	2 171	136	32	(einschl. als Schmuck unter 761 u. 762)							
Ausfuhr nachstehend unter 20. Abschnitt.				Januar/Dezember 1950 ...	94 628	3 942	934				
				Belgien	929	7	2				
				Großbritannien	988	33	8				
				Italien	273	11	3				
				Niederlande	1 455	22	5				
				Österreich	151	5	1				
				Schweden	201	5	1				
				Schweiz	113	6	2				
				V. St. v. Amerika	10 193	505	120				
				Cuba	304	5	1				
				Austral. Bund	818	10	2				
758 a Glasbehänge zu Leuchtern, auch gefärbt oder mit Ösen				761 Glas-, Porzellanperlen, Glasflüsse, -steine, -korallen u. dgl. als Schmuck; Besatzartikel aus Glasperlen usw.				763 c —: bemalt, vergoldet, versilbert, gemustert usw.			
Einfuhr	kg —	—	—	Einfuhr	kg —	—	—	Einfuhr	kg —	—	—
Januar/Dezember 1950 ...	—	—	—	Januar/Dezember 1950 ...	—	—	—	Januar/Dezember 1950 ...	—	—	—
Ausfuhr	12 407	151	38	Ausfuhr	3 834	83	20	Ausfuhr vorstehend unter 763 a.			
Januar/Dezember 1950 ...	52 098	627	149	Januar/Dezember 1950 ...	78 893	396	88				
Belgien	697	7	2	Großbritannien	1 087	24	6				
Italien	1 720	25	6	Niederlande	246	6	1				
Schweden	2 486	40	11	Schweden	356	10	3				
V. St. v. Amerika	6 878	75	18	V. St. v. Amerika	1 442	24	6				
758 b Glasknöpfe, auch gefärbt oder mit Ösen (bemalte, vergoldete oder versilberte 763 d)				762 Glas-, Porzellanperlen, Glasflüsse, -steine, -korallen u. dgl. als Schmuck; Besatzartikel aus Glasperlen usw.				763 d —: Glasknöpfe, bemalt, vergoldet oder versilbert, auch mit Ösen			
Einfuhr	kg —	—	—	Einfuhr	kg —	—	—	Einfuhr	kg —	—	—
Januar/Dezember 1950 ...	22	1	0	Januar/Dezember 1950 ...	223	30	6	Januar/Dezember 1950 ...	—	—	—
Ausfuhr vorstehend unter 759 und 760.				Ausfuhr vorstehend unter 759 und 760.				Ausfuhr vorstehend unter 759 und 760.			

Herstellungs- und Bestimmungsländer	dz =100 kg	1000 DM	1000 \$	Herstellungs- und Bestimmungsländer	dz =100 kg	1000 DM	1000 \$	Herstellungs- und Bestimmungsländer	dz =100 kg	1000 DM	1000 \$
764 Glasmalerei, Glasmosaik, Lichtbilder von Glas; Photographien auf Glas; künstliche Augen o. Verb. mit and. Stoffen				767 b —: Glasflaschen (außer Isolierflaschen, -gefäßen [Wärmeschutzflaschen, -gefäße] 739 b) u. Siphons aus Glas				767 e 1 Apparate und Instrumente (auch chirurgische) aus Glas, auch in Verb. mit Stoffen aller Art			
Einfuhr	kg	—	—	Einfuhr	kg	—	—	Einfuhr nach Beschaffenheit.			
Januar/Dezember 1950 ...	1	1	0	Januar/Dezember 1950 ...	—	—	—	Ausfuhr	kg	340	79
Ausfuhr	249	4	0	Ausfuhr	921	5	1	Januar/Dezember 1950 ...	73 880	2 047	435
Januar/Dezember 1950 ...	1 907	59	7	Januar/Dezember 1950 ...	12 546	27	5	Belgien	519	20	5
				Syrien, Libanon	921	5	1	Dänemark	1 426	31	8
765 Zähne aus Schmelz, auch aus porzellanartiger Masse od. dgl.				767 c —: künstliche Augen, Pinsel aus Glas-gepinst u. and. Glas- u. Schmelzwaren							
Einfuhr	kg	—	—	Einfuhr	kg	—	—	Finnland	143	5	1
Januar/Dezember 1950 ...	43	18	4	Januar/Dezember 1950 ...	2 296	44	8	Griechenland	1 163	30	7
Schweiz	10	8	2	Italien	147	5	1	Niederlande	264	6	1
Ausfuhr	623	259	62	Schweiz	126	8	1	Norwegen	541	7	2
(Zahnersatz- und Hilfsteile für die Kieferprothetik, die Kieferorthopädie u. die Kieferchirurgie unter 964 g)				Ausfuhr	56 607	311	72	Portugal	280	11	3
Januar/Dezember 1950 ...	5 467	2 195	521	(einschl. 766; Pinsel aus Glasgepinst u. andere Pinsel unter 599 B. Thermometer unter 767 d, Rosenkränze unter 885 b)				Schweden	343	7	2
Belgien	24	9	2	Januar/Dezember 1950 ...	357 066	1 962	425	Schweiz	177	9	2
Dänemark	13	17	4	Belgien	9 214	42	10	Philippinen	337	10	2
Finnland	33	32	8	Großbritannien	2 342	14	4	Indien	1 267	41	10
Frankreich	25	18	4	Irland	2 456	8	2	Canada	188	8	2
Griechenland	15	11	3	Italien	2 233	15	4	Brasilien	1 982	104	25
Großbritannien	77	11	3	Niederlande	7 994	38	9	Chile	227	7	2
Italien	49	19	5	Schweden	4 666	27	6	Austral. Bund	157	6	1
Niederlande	92	17	4	Schweiz	7 254	48	13	767 e 2 Hohlglas für medizinische od. chemisch-technische Zwecke (ausgenommen Hüftenartikel 740 b); Verpackungsgläser; alle diese Waren aus Glasrohr hergestellt, auch in Verbindung mit Stoffen aller Art			
Österreich	121	50	12	Belgisch-Kongo	2 561	12	3	Einfuhr nach Beschaffenheit.			
Schweden	38	33	8	Goldküste	2 091	6	1	Ausfuhr	kg	321	76
Schweiz	6	6	1	V. St. v. Amerika	2 094	13	3	Januar/Dezember 1950 ...	45 777	2 748	608
Iran	40	8	2	Haiti (Rep.)	1 542	10	2	Belgien	1 803	21	5
Türkei	7	5	2	Honduras (Rep.)	850	6	1	Dänemark	5 968	29	7
V. St. v. Amerika	31	6	1	Mexiko	325	6	1	Griechenland	3 273	17	4
Mexiko	23	8	2	Venezuela	3 560	22	6	Italien	221	6	2
				Übr. Brit.-Amerika	1 895	7	2	Jugoslawien	350	6	1
766 Glas, mit Gespinstwaren, Gespinsten od. Filz überzogen				767 d Thermometer aus Glas, auch in Verb. mit Stoffen aller Art							
Einfuhr	kg	—	—	Einfuhr nach Beschaffenheit.	Stück	—	—	Niederlande	8 174	30	7
Januar/Dezember 1950 ...	—	—	—	Ausfuhr	345 751	412	103	Norwegen	1 641	14	4
Ausfuhr nachstehend unter 767 c.				im Gewicht von dz	64			Österreich	589	7	2
				Januar/Dezember 1950 ...	2 095 840	2 747	602	Schweden	3 538	27	7
				im Gewicht von dz	534			Schweiz	2 642	30	7
				Belgien	6 533	12	3	Mocambique	785	5	1
				Dänemark	36 838	48	13	Iran	1 213	8	2
				Griechenland	13 000	16	4	Indien	993	12	3
				Italien	22 340	34	9	Cuba	2 383	15	4
				Niederlande	60 412	68	17	Mexiko	1 493	11	3
				Norwegen	7 219	11	3	Nicaragua	1 078	5	1
				Portugal	7 715	8	2	Columbien	2 042	12	3
				Schweden	16 106	22	6	Peru	1 703	11	3
				Schweiz	12 458	19	5	Venezuela	3 025	21	5
				Union v. Südafrika ..	4 125	6	1	Austral. Bund	475	5	1
				Indien	83 235	103	25	768 Glasbrocken, -bruch, -galle, -schaum, Herdglas; Scherben von Glas u. von Glaswaren			
				Indonesien	7 345	10	2	Einfuhr	dz	12	3
				Cuba	17 496	21	5	Januar/Dezember 1950 ...	3 772	152	35
				Brasilien	5 020	7	2	Niederlande	3 772	12	3
				767 a Glas-, Schmelzwaren in Verb. mit and. Stoffen: bemalt, vergoldet, versilbert usw.; Opaleszentglas, Glasmalereien, Glasmosaik, Kunstverglasungen, Lichtbilder; Photographien auf Glas				Ausfuhr			
Einfuhr	kg	—	—					Januar/Dezember 1950 ...			
Januar/Dezember 1950 ...	136	2	1					3 772			
Ausfuhr	9 824	51	13					200			
(Rosenkränze unter 885 b)								1			
Januar/Dezember 1950 ...	58 820	496	107					400			
Belgien	715	5	2					2			
Niederlande	2 824	6	1					0			
Schweiz	1 107	5	1								
V. St. v. Amerika	509	11	3								
				h. 768 Glas u. Glaswaren, unvollständig angemeldet							
								Ausfuhr			
								kg			
								Januar/Dezember 1950 ...			
								—			

Herstellungs- und Bestimmungsländer	dz = 100 kg	1000 DM	1000 \$	Herstellungs- und Bestimmungsländer	dz = 100 kg	1000 DM	1000 \$	Herstellungs- und Bestimmungsländer	dz = 100 kg	1000 DM	1000 \$
778 Röhren- und Röhrenformstücke aus nicht schmiedbarem Guß, über 7 mm Wandstärke				780 A 2 —: bearbeitet				782 b —: andere Eisenwaren, roh			
Einfuhr vorstehend unter 778 a/b.				Einfuhr				Einfuhr			
Ausfuhr	81 957	2 957	705	43	12	4		716	30	7	
(Fittings unt. 804a)				<i>Januar/Dezember 1950</i> ...	<i>1 279</i>	<i>249</i>	<i>62</i>	<i>Januar/Dezember 1950</i> ...	<i>10 363</i>	<i>486</i>	<i>113</i>
<i>Januar/Dezember 1950</i> ...	<i>716 696</i>	<i>24 031</i>	<i>5 726</i>	Saargebiet	33	10	3	Saargebiet	716	30	7
Dänemark	928	41	10	Ausfuhr nachstehend unter 780 A.				Ausfuhr	2 154	171	40
Griechenland	18 017	585	139	780 A Walzen aus nicht schmiedbarem Guß				<i>Januar/Dezember 1950</i> ...	<i>36 894</i>	<i>2 247</i>	<i>534</i>
Italien	5 167	215	51	Einfuhr vorstehend unter 780 A 1/A 2.				Frankreich	242	25	6
Niederlande	2 851	132	31	Ausfuhr	9 270	682	163	Saargebiet	37	21	5
Norwegen	671	79	19	<i>Januar/Dezember 1950</i> ...	<i>92 298</i>	<i>6 707</i>	<i>1 594</i>	Großbritannien	359	22	5
Schweden	75	5	1	Belgien	385	45	11	Schweden.....	1 145	69	16
Schweiz	2 325	71	17	Luxemburg.....	313	18	4	Schweiz	262	22	5
Ägypten	5 709	184	44	Dänemark	218	16	4	783 a/d Maschinenteile, bearb.: — für die			
Türkei	15 123	604	144	Finnland	80	12	3	Ausfuhr gelten die im 18. Abschnitt bei den			
Pakistan	4 012	119	28	Frankreich	449	25	6	Maschinen angegebenen statistischen Num-			
Britisch-Malaya	632	46	11	Saargebiet	3 311	206	49	mern —			
Indonesien	1 586	57	14	Großbritannien	46	11	3	783 a von Lokomotiven, Dampfstraßenwalzen,			
Dominik. Republik ..	92	6	2	Italien	834	56	13	Lokomotivtendern, Lokomobilen, Dampf-			
El Salvador.....	6 069	215	51	Niederlande	582	60	14	maschinen, -turbinen u. and. Kraft-(An-			
Peru	7 801	231	55	Österreich	48	5	1	triebs-) Maschinen (außer Elektromotoren)			
Venezuela	3 471	146	35	Schweden	332	24	6	Einfuhr			
Austral. Bund	7 381	217	52	Schweiz	1 031	93	23	Januar/Dezember 1950 ...			
779 a Röhren u. Röhrenformstücke aus nicht schmiedbarem Guß, bis 7 mm Wandstärke: roh				Ungarn	1 218	76	18	907	197	45	
Einfuhr	5 959	253	61	Indien	152	16	4	783 b —: von landwirtschaftlichen u. Mol-			
<i>Januar/Dezember 1950</i> ...	<i>54 121</i>	<i>2 319</i>	<i>552</i>	Brasilien	271	19	4	kereimaschinen			
Saargebiet	5 946	250	60	780 B Sparvorwärmer (Economiser) u. Teile davon aus nicht schmiedbarem Guß				Einfuhr	50	5	2
Ausfuhr nachstehend unter 779.				Einfuhr	—	—	—	<i>Januar/Dezember 1950</i> ...	<i>154</i>	<i>26</i>	<i>6</i>
779 b —: bearbeitet				<i>Januar/Dezember 1950</i> ...	—	—	—	783 c —: von elektrischen Maschinen der			
Einfuhr	228	16	4	Ausfuhr	577	157	37	Nummern 907 a/g, Teile von and. elektro-			
<i>Januar/Dezember 1950</i> ...	<i>2 422</i>	<i>180</i>	<i>43</i>	(aller Art. auch eiserne Teile davon)				technischen Erzeugnissen der Nummern			
Saargebiet	228	16	4	<i>Januar/Dezember 1950</i> ...	<i>6 050</i>	<i>1 299</i>	<i>305</i>	907 h bis 911 b			
Ausfuhr nachstehend unter 779.				Belgien	252	100	24	Einfuhr			
779 Röhren u. Röhrenformstücke aus nicht schmiedbarem Guß, bis 7 mm Wandstärke				Ungarn	300	40	9	Januar/Dezember 1950 ...			
Einfuhr vorstehend unter 779 a/b.				China	25	17	4	70	26	3	
Ausfuhr	16 309	779	188	781 Kunstguß u. and. feiner Guß, nicht schmiedbar				783 d —: von vorst. n. g. Maschinen			
(Fittings unt. 804a)				Einfuhr	—	—	—	Einfuhr			
<i>Januar/Dezember 1950</i> ...	<i>98 206</i>	<i>4 548</i>	<i>1 083</i>	<i>Januar/Dezember 1950</i> ...	<i>8</i>	<i>8</i>	<i>1</i>	210			
Belgien	37	7	2	Ausfuhr	—	—	—	109			
Luxemburg	641	39	10	(Öfen und Ofenteile unter 783 f)				24			
Italien	4 008	197	47	<i>Januar/Dezember 1950</i> ...	<i>295</i>	<i>54</i>	<i>11</i>	405			
Niederlande	3 826	167	40	(782 a/783 h 2) Nicht schmiedbarer Guß, a. n. g.				783 e Ausrüstungsstücke für Rohrleitungen			
Schweden	847	56	13	782 a Maschinenteile, roh				(Hähne, Ventile usw.), bearb.			
Schweiz	937	49	12	Einfuhr	773	83	20	Einfuhr			
Ägypten	347	19	5	<i>Januar/Dezember 1950</i> ...	<i>4 602</i>	<i>464</i>	<i>110</i>	243			
Haiti (Rep.)	5 013	207	49	Frankreich	502	50	12	23			
Peru	149	9	2	Schweiz	271	33	8	289			
Venezuela	353	19	5	780 A 1 Walzen aus nicht schmiedbarem Guß: roh				383			
780 A 1 Walzen aus nicht schmiedbarem Guß: roh				Einfuhr	13	1	0	199			
Einfuhr	13	1	0	<i>Januar/Dezember 1950</i> ...	<i>13</i>	<i>1</i>	<i>0</i>	15			
<i>Januar/Dezember 1950</i> ...	<i>13</i>	<i>1</i>	<i>0</i>	Ausfuhr nachstehend unter 780 A.				44			
Ausfuhr nachstehend unter 780 A.				Italien	107	9	2	8			
780 A 1 Walzen aus nicht schmiedbarem Guß: roh				Niederlande	247	24	6	2			
Einfuhr	13	1	0	Schweiz	419	29	8	4			
<i>Januar/Dezember 1950</i> ...	<i>13</i>	<i>1</i>	<i>0</i>	782 a Maschinenteile, roh				Österreich			
Ausfuhr nachstehend unter 780 A.				Einfuhr	773	83	20	44			
780 A 1 Walzen aus nicht schmiedbarem Guß: roh				<i>Januar/Dezember 1950</i> ...	<i>4 602</i>	<i>464</i>	<i>110</i>	8			
Einfuhr	13	1	0	Frankreich	502	50	12	2			
<i>Januar/Dezember 1950</i> ...	<i>13</i>	<i>1</i>	<i>0</i>	Schweiz	271	33	8	2			
Ausfuhr nachstehend unter 780 A.				782 a Maschinenteile, roh				2			
780 A 1 Walzen aus nicht schmiedbarem Guß: roh				Einfuhr	816	67	17	2			
Einfuhr	13	1	0	<i>Januar/Dezember 1950</i> ...	<i>11 465</i>	<i>998</i>	<i>234</i>	2			
<i>Januar/Dezember 1950</i> ...	<i>13</i>	<i>1</i>	<i>0</i>	Italien	107	9	2	2			
Ausfuhr nachstehend unter 780 A.				Niederlande	247	24	6	2			
780 A 1 Walzen aus nicht schmiedbarem Guß: roh				Schweiz	419	29	8	2			
Einfuhr	13	1	0	782 a Maschinenteile, roh				2			
<i>Januar/Dezember 1950</i> ...	<i>13</i>	<i>1</i>	<i>0</i>	Einfuhr	773	83	20	2			
Ausfuhr nachstehend unter 780 A.				<i>Januar/Dezember 1950</i> ...	<i>4 602</i>	<i>464</i>	<i>110</i>	2			
780 A 1 Walzen aus nicht schmiedbarem Guß: roh				Frankreich	502	50	12	2			
Einfuhr	13	1	0	Schweiz	271	33	8	2			
<i>Januar/Dezember 1950</i> ...	<i>13</i>	<i>1</i>	<i>0</i>	782 a Maschinenteile, roh				2			
Ausfuhr nachstehend unter 780 A.				Einfuhr	816	67	17	2			
780 A 1 Walzen aus nicht schmiedbarem Guß: roh				<i>Januar/Dezember 1950</i> ...	<i>11 465</i>	<i>998</i>	<i>234</i>	2			
Einfuhr	13	1	0	Italien	107	9	2	2			
<i>Januar/Dezember 1950</i> ...	<i>13</i>	<i>1</i>	<i>0</i>	Niederlande	247	24	6	2			
Ausfuhr nachstehend unter 780 A.				Schweiz	419	29	8	2			

Herstellungs- und Bestimmungsländer	dz = 100 kg	1000 DM	1000 \$	Herstellungs- und Bestimmungsländer	dz = 100 kg	1000 DM	1000 \$	Herstellungs- und Bestimmungsländer	dz = 100 kg	1000 DM	1000 \$
Ausfuhr	488 770	17 651	4 209	Ausfuhr	109 117	6 821	1 628	Hongkong	2 189	90	22
(Stabeisen zum Einschmelzen unt. 843d)				Januar/Dezember 1950 ...	832 952	51 435	12 238	Indonesien	1 626	77	18
Januar/Dezember 1950 ...	4 544 202	152 812	36 423	Belgien	2 306	220	53	V. St. v. Amerika	69 960	2 646	631
Belgien	3 458	196	47	Dänemark	6 720	444	106	Guatemala	580	18	4
Dänemark	29 906	941	224	Finnland	3 055	96	23	El Salvador	146	5	1
Finnland	3 662	138	33	Frankreich	468	78	18	Argentinien	5 000	206	49
Frankreich	81	25	6	Griechenland	5 330	222	52	Colombien	1 023	35	8
Griechenland	1 041	44	11	Großbritannien	1 018	45	11	Ecuador	113	5	1
Irland	513	21	5	Irland	2 110	79	19	Peru	538	17	4
Italien	8 205	597	142	Italien	4 049	398	95	Austral. Bund	7 247	251	60
Jugoslawien	4 822	147	35	" EV	153	49	12				
Niederlande	48 871	1 908	456	Jugoslawien	159	9	2				
Norwegen	8 255	259	62	Niederlande	21 224	1 420	338				
Österreich	4 629	189	45	" LV	57	22	5				
Polen	22 156	636	152	Norwegen	2 241	140	34				
Portugal	838	31	7	Österreich	172	25	6				
Schweden	74 116	2 002	477	Polen	6 386	318	76				
Schweiz	25 024	1 102	263	Portugal	1 354	59	14				
Spanien	2 494	97	23	Schweden	5 443	291	69				
Tschechoslowakei	5 136	204	48	Schweiz	2 913	231	54				
Ungarn	23 768	1 704	405	" EV	28	12	3	786 b —: über 1 mm bis unter 4,76 mm stark			
Ägypten	11 550	292	70	Tschechoslowakei	877	89	22	Einfuhr	7 928	358	84
Brit.-Ägypt. Sudan	446	12	3	" EV	7	8	2	Januar/Dezember 1950 ...	157 835	5 879	1 378
Union v. Südafrika	11 542	364	87	Ungarn	766	65	17	Frankreich	301	9	2
Franz.-Marokko	3 680	91	22	" EV	53	17	4	Saargebiet	6 952	191	45
Mocambique	243	6	2	Ägypten	747	54	13	Österreich	547	103	24
Port.-Westafrika	269	9	2	Belgisch-Kongo	300	16	4	Schweden	128	55	13
M. v. Dt.-Südwestfr.	820	20	5	Union v. Südafrika ..	3 173	95	23	Ausfuhr	132 959	6 103	1 455
China	16 416	781	186	Mocambique	142	10	2	Januar/Dezember 1950 ...	1 236 457	56 420	13 479
Iran	6 704	203	48	Iran	96	6	1	Belgien	1 350	145	35
Philippinen	1 317	41	10	Philippinen	135	12	3	Dänemark	5 072	212	51
Syrien, Libanon	5 910	131	31	Türkei	2 564	126	30	Finnland	3 102	192	46
Türkei	19 098	644	153	Indien	466	45	11	Griechenland	100	5	1
Cypern	1 139	27	6	Pakistan	157	9	2	Großbritannien	3 273	149	35
Hongkong	9 539	353	84	Britisch-Malaya	502	32	8	Italien	10 024	596	142
Indonesien	779	24	6	Ceylon	100	5	1	Jugoslawien	354	23	5
V. St. v. Amerika	52 858	1 675	399	Hongkong	1 000	40	10	Niederlande	9 570	431	103
Costa Rica	127	7	2	Indonesien	696	38	9	Norwegen	2 734	123	29
Cuba	18 300	508	121	V. St. v. Amerika	21 980	1 373	328	Schweden	6 370	302	72
Dominik. Republik ..	1 755	50	12	Canada	33	5	1	Schweiz	5 121	282	67
Guatemala	500	20	5	Mexiko	2 223	117	28	Spanien	3 844	174	41
Honduras (Rep.)	212	5	1	" LV	253	35	8	Ungarn	214	94	22
Mexiko	410	45	11	Argentinien	3 415	206	49	Union v. Südafrika ...	7 059	328	78
El Salvador	2 316	64	15	Chile	864	62	15	China	3 171	133	32
Argentinien	11 522	535	128	Columbien	431	26	6	Philippinen	505	23	6
Bolivien	229	6	1	Ecuador	88	11	2	Türkei	2 110	82	20
Brasilien	5 800	206	49	Paraguay	193	6	2	Pakistan	157	7	2
Chile	3 545	130	31	Peru	204	15	4	Hongkong	30 216	1 186	283
Columbien	4 011	141	33	Uruguay	1 973	103	25	V. St. v. Amerika	29 068	1 187	283
Ecuador	391	13	3	Venezuela	394	21	5	Canada	512	24	6
Paraguay	1 155	36	9	Austral. Bund	64	12	3	Mexiko	30	6	1
Peru	1 254	51	13					Brasilien	410	25	6
Uruguay	5 723	199	48					Uruguay	1 000	45	11
Venezuela	16 857	558	133					Austral. Bund	7 348	318	76
Übr. Brit.-Amerika ..	1 348	39	9								
V. St. v. Am. i. Mitt.-Am.	792	19	5								
Austral. Bund	3 096	94	22								
				(786 a/788 c) Blech:							
				786 a roh, entzündert, gerichtet, dressiert, gefärnißt: 4,76 mm und mehr stark (Grobbleche)							
				Einfuhr	7 109	205	49				
				Januar/Dezember 1950 ...	150 604	3 950	947				
				Saargebiet	6 950	168	40				
				Österreich	159	37	9				
				Ausfuhr	167 163	6 272	1 497				
				Januar/Dezember 1950 ...	1 582 058	56 077	13 388				
				Belgien	136	11	3				
				Dänemark	4 258	147	35				
				Finnland	2 147	88	22				
				Irland	82	6	1				
				Niederlande	30 296	925	220				
				Norwegen	2 807	107	26				
				Schweden	18 574	844	201				
				Schweiz	5 393	222	53				
				Spanien	2 595	125	30				
				Ungarn	1 683	94	23				
				Britisch-Somaliland ..	227	10	2				
				Union v. Südafrika ...	4 167	124	30				
				China	4 196	150	36				
				Türkei	2 145	66	16				
785 B Bandeisen: warm gewalzt od. geschmiedet; kalt gewalzt od. gezogen; auch Bandeisen mit eingewalzten Mustern								786 c —: bis 1 mm stark			
Einfuhr	25 183	963	230					Einfuhr	3 616	205	49
Januar/Dezember 1950 ...	188 764	7 376	1 757					Januar/Dezember 1950 ...	40 879	3 072	714
Frankreich	1 665	37	9					Frankreich	766	29	7
" LV	307	24	6					Saargebiet	2 670	100	24
Saargebiet	22 171	691	164					Österreich	92	33	8
Schweden	743	171	41					Schweden	55	29	7
V. St. v. Amerika	260	35	8					V. St. v. Amerika	33	14	3
								Ausfuhr	53 776	3 108	741
								Januar/Dezember 1950 ...	676 393	37 775	9 088
								Belgien	192	37	9
								Dänemark	3 379	227	54
								Finnland	1 518	104	25
								Frankreich	2 291	156	37
								Griechenland	100	5	1

Herstellungs- und Bestimmungsländer	dz = 100 kg	1000 DM	1000 \$	Herstellungs- und Bestimmungsländer	dz = 100 kg	1000 DM	1000 \$	Herstellungs- und Bestimmungsländer	dz = 100 kg	1000 DM	1000 \$
Großbritannien	3 700	189	45	788 b —: verzinkt				789 b Dehn- (Streck-), Riffel-, Waffel-, Warzenblech			
Irland	200	9	2	Einfuhr	695	37	9	Einfuhr vorstehend unter 789.			
Italien	6 529	418	100	<i>Januar/Dezember 1950 ...</i>	<i>695</i>	<i>37</i>	<i>9</i>	Ausfuhr	2 239	107	25
Jugoslawien	336	24	6	Frankreich	695	37	9	<i>Januar/Dezember 1950 ...</i>	<i>40 347</i>	<i>1 643</i>	<i>387</i>
Niederlande	4 773	312	74	Ausfuhr	20 228	1 642	394	Norwegen	281	9	2
Norwegen	2 471	116	28	<i>Januar/Dezember 1950 ...</i>	<i>218 822</i>	<i>15 688</i>	<i>3 742</i>	Schweden	1 004	30	7
Österreich	66	11	3	Dänemark	2 489	216	52	Argentinien	458	17	4
Schweden	3 544	192	46	Finnland	220	21	5	Venezuela	364	46	11
Schweiz	3 539	240	57	Irland	507	40	9				
Spanien	1 219	99	24	Niederlande	868	82	20				
Tschechoslowakei	677	59	14	Norwegen	190	13	3				
Ungarn	72	10	2	Portugal	150	9	2				
Süd-Rhodesien	467	21	5	Schweiz	4 305	394	95				
Union v. Südafrika	2 641	114	27	Ägypten	192	11	3				
China	1 270	78	19	Nyasaland	203	15	4				
Philippinen	203	10	2	Union v. Südafrika	6 408	423	101				
Türkei	2 541	134	32	Port.-Westafrika	100	5	1				
Hongkong	227	12	3	Iran	868	83	20				
Indonesien	80	6	1	Türkei	1 300	111	27				
V. St. v. Amerika	6 706	287	68	Britisch-Malaya	925	71	17				
Argentinien	1 550	68	16	Indonesien	145	9	2				
Brasilien	900	38	9	Costa Rica	496	53	13				
Chile	56	7	2	Nicaragua	361	39	9				
Columbien	291	13	3	Peru	201	18	4				
Uruguay	299	17	4	Austral. Bund	300	29	7				
Austral. Bund	1 712	84	20								
				788 c —: verbleit od. mit and. unedlen Metallen oder Legierungen unedler Metalle überzogen (auf mechanischem Wege mit Kupfer, Kupferlegierungen, Nickel oder Aluminium überzogen oder auf chemischem Wege vernickelt unter 787)				790 Blech (außer 789 [a/b]), gepreßt, gebuckelt, geflanscht, geschweißt, gebogen, gelocht, gebohrt			
787 —: abgeschliffen, mit Schmelz belegt, lackiert, poliert, gebräunt od. sonst künstlich oxydiert, auf mechanischem Wege mit Kupfer, Kupferlegierungen, Nickel oder Aluminium überzogen od. auf chemischem Wege vernickelt				Einfuhr	—	—	—	Einfuhr	—	—	—
Einfuhr	70	30	7	<i>Januar/Dezember 1950 ...</i>	—	—	—	<i>Januar/Dezember 1950 ...</i>	<i>1 508</i>	<i>89</i>	<i>19</i>
<i>Januar/Dezember 1950 ...</i>	<i>3 855</i>	<i>829</i>	<i>195</i>	Ausfuhr	—	—	—	Ausfuhr	4 093	245	58
V. St. v. Amerika	63	27	6	<i>Januar/Dezember 1950 ...</i>	2 022	229	54	<i>Januar/Dezember 1950 ...</i>	<i>37 772</i>	<i>2 513</i>	<i>591</i>
Ausfuhr	291	99	24					Belgien	295	21	5
<i>Januar/Dezember 1950 ...</i>	<i>5 983</i>	<i>1 201</i>	<i>282</i>	789 Wellblech, auch gewellte Dachpfannenbleche, Dehn- (Streck-), Riffel-, Waffel-, Warzenblech				Dänemark	334	20	5
Dänemark	66	20	5	Einfuhr	472	11	2	Niederlande	1 145	67	16
Frankreich	64	23	5	<i>Januar/Dezember 1950 ...</i>	<i>11 866</i>	<i>235</i>	<i>56</i>	Norwegen	103	9	2
Schweden	99	25	6	Saargebiet	465	10	2	Schweden	154	10	2
Schweiz	35	16	4	Ausfuhr nachstehend unter 789 a/b.				Schweiz	234	19	5
Japan	7	9	2					Spanien	1 754	94	22
				789 a Wellblech, auch gewellte Dachpfannenbleche							
788 a —: verzinkt (Weißblech)				Einfuhr vorstehend unter 789.							
Einfuhr	—	—	—	Ausfuhr	7 116	634	151				
<i>Januar/Dezember 1950 ...</i>	<i>3 539</i>	<i>224</i>	<i>53</i>	<i>Januar/Dezember 1950 ...</i>	<i>98 741</i>	<i>7 740</i>	<i>1 844</i>				
Ausfuhr	48 641	4 065	969	Niederlande	135	9	2				
<i>Januar/Dezember 1950 ...</i>	<i>476 954</i>	<i>39 960</i>	<i>9 521</i>	Schweiz	218	20	5				
Belgien	1 696	114	27	Kenya u. Uganda	340	50	12				
Luxemburg	1 790	81	19	Nord-Rhodesien	61	5	1				
Dänemark	597	50	12	Union v. Südafrika	1 329	111	26				
Finnland	533	42	10	Franz.-Westafrika	550	45	11				
Niederlande	9 681	850	202	Mocambique	120	10	2				
Schweden	4 394	390	93	M. v. Dt.-Südwestafr.	343	26	6				
Schweiz	2 472	213	51	Türkei	969	89	21				
Spanien	7 105	579	138	Ceylon	149	15	4				
Tschechoslowakei	957	82	20	Nicaragua	653	71	17				
China	4 825	361	86	El Salvador	149	16	4				
Türkei	347	30	7	Peru	100	10	2				
Argentinien	14 244	1 273	304	Austral. Bund	2 000	157	38				
								(791/792 b) Draht, einschl. des geformten u. geplätteten:			
								791 warm gewalzt oder geschmiedet			
								Einfuhr	23 499	665	160
								<i>Januar/Dezember 1950 ...</i>	<i>339 171</i>	<i>8 647</i>	<i>2 056</i>
								Luxemburg	1 288	35	8
								Frankreich	2 206	46	11
								„ EV	1 857	43	10
								Saargebiet	11 291	260	63
								„ EV	3 749	86	21
								Österreich	1 113	37	9
								Schweden	1 995	158	38
								Ausfuhr	74 725	2 224	532
								<i>Januar/Dezember 1950 ...</i>	<i>1 142 353</i>	<i>34 633</i>	<i>8 248</i>
								Belgien	60	5	1
								Dänemark	7 404	242	58
								Finnland	1 519	54	13
								Griechenland	1 483	54	13
								Niederlande	1 217	44	10
								Norwegen	166	15	4
								Ungarn	6 520	233	56
								Philippinen	176	20	5
								Türkei	1 017	27	7
								V. St. v. Amerika	54 787	1 506	359
								Canada	131	6	1
								Dominik. Republik ..	81	5	1
								Paraguay	97	7	2

Herstellungs- und Bestimmungsländer	dz =100 kg	1000 DM	1000 \$	Herstellungs- und Bestimmungsländer	dz =100 kg	1000 DM	1000 \$	Herstellungs- und Bestimmungsländer	dz =100 kg	1000 DM	1000 \$
(792 a/b) kalt gewalzt od. gezogen:								(794 a/795 b) And. Röhren, gewalzt od. gezogen:			
792 a nicht weiterbearbeitet; Drahtsaiten für Tonwerkzeuge, nicht übersponnen (auch abgepaßt)								794 a roh, mit einer Wandstärke: von 2 mm an			
Einfuhr	5 392	391	94	Spanien.....	57	17	4	Einfuhr	154	16	4
Januar/Dezember 1950 ...	14 069	1 892	448	Ungarn.....	25	20	5	Januar/Dezember 1950 ...	73 461	1 551	370
Saargebiet	1 606	57	14	Ägypten.....	400	28	7	Schweden.....	154	16	4
„ EV	3 058	104	25	Union v. Südafrika...	4 553	225	53	Ausfuhr nachstehend unter 794.			
Großbritannien	129	52	12	Port.-Westafrika	500	20	5				
Niederlande	114	15	4	M. v. Dt.-Südwestaftr.	526	33	8				
Schweden	484	162	39	Syrien, Libanon	286	26	6				
Ausfuhr	39 394	2 295	548	Türkei.....	244	16	4				
(Drahtsaiten unter 945)				Indien..... EV	680	56	13				
Januar/Dezember 1950 ...	365 319	79 531	4 641	Pakistan.....	152	14	3				
Belgien.....	4 345	256	61	Britisch-Malaya	594	29	7				
Luxemburg	100	8	2	Hongkong.....	42	27	7				
Dänemark	412	35	8	V. St. v. Amerika.....	10 232	504	120				
Finnland	96	9	2	Cuba.....	697	52	13				
Frankreich	54	12	3	Dominik. Republik ..	380	28	7				
Saargebiet	172	14	3	Nicaragua	238	14	3				
Griechenland	537	38	9	Argentinien	422	36	9				
Großbritannien	124	9	2	Brasilien.....	1 465	114	27				
Italien	1 930	174	42	„ EV	155	20	5				
Jugoslawien	1 737	97	23	Chile	138	14	3				
Niederlande	4 522	255	61	Columbien	137	17	4				
Norwegen	344	26	6	Paraguay	200	11	3				
Portugal	1 028	44	10	Uruguay	2 727	187	43				
Schweden	1 927	102	24	Venezuela	846	65	15				
Schweiz.....	1 612	140	34	Austral. Bund.....	4 445	209	50				
Belgisch-Kongo	250	10	2					794 b —: unter 2 mm			
Union v. Südafrika ...	2 439	134	32					Einfuhr			
Mocambique	610	29	7					— — —			
Iran.....	552	22	5					Januar/Dezember 1950 ...			
Türkei.....	293	25	6					0 3 0			
Hongkong.....	1 325	60	14					Ausfuhr nachstehend unter 794.			
Indonesien	125	8	2								
V. St. v. Amerika.....	6 019	221	53								
Costa Rica.....	300	16	4								
Mexiko	1 040	77	19								
„ EV	150	15	4								
Argentinien	2 598	135	32								
Brasilien	750	38	9								
Chile	116	10	3								
Columbien	341	25	6								
Peru	454	34	8								
Uruguay.....	2 381	169	40								
Venezuela	289	21	5								
Austral. Bund.....	198	10	2								
				793 a Schlangenröhren, gewalzt od. gezogen; Röhrenformstücke aus schmiedbarem Eisen: roh				794 —: roh			
				Einfuhr				Einfuhr vorstehend unter 794 a/b.			
				— — —				Ausfuhr			
				Januar/Dezember 1950 ...				1 024 629 73 163 17 448			
				— — —				Belgien.....			
								11 395 768 183			
								Luxemburg			
								2 010 123 29			
								Dänemark			
								5 033 347 83			
								Finnland			
								351 30 7			
								Griechenland			
								379 25 6			
								Großbritannien			
								4 590 408 97			
								Irland			
								435 46 11			
								Italien			
								880 62 15			
								Freistaat Triest			
								28 6 1			
								Jugoslawien			
								495 35 8			
								Niederlande			
								16 791 1 275 304			
								Norwegen			
								1 267 106 25			
								Österreich			
								2 246 180 43			
								Polen			
								33 36 9			
								Portugal			
								80 10 2			
								Rumänien			
								750 58 14			
								Schweden			
								1 925 126 30			
								Schweiz			
								5 487 474 113			
								Spanien			
								10 564 375 90			
								Tschechoslowakei			
								2 165 238 57			
								Ungarn			
								74 6 1			
								Ägypten			
								1 227 133 32			
								Äthiopien			
								451 21 5			
								Belgisch-Kongo			
								675 51 12			
								Union v. Südafrika ...			
								548 42 10			
								Mocambique			
								90 7 2			
								China			
								4 000 390 93			
								Syrien, Libanon			
								1 462 81 19			
								Türkei			
								2 990 197 47			
								Indien			
								2 925 148 35			
								Pakistan			
								1 084 64 15			
								Britisch-Malaya			
								1 335 97 23			
								Hongkong.....			
								178 15 4			
								Indonesien			
								169 13 3			
								V. St. v. Amerika ...			
								25 740 1 489 365			
								Canada			
								203 14 3			
								Cuba			
								2 819 294 70			
								Brasilien			
								4 021 283 67			
								Chile			
								62 7 2			
								Peru			
								537 53 13			
								Uruguay.....			
								1 707 135 32			
								Venezuela			
								19 450 1 141 272			
792 b —: weiterbearbeitet											
Einfuhr	—	—	—								
Januar/Dezember 1950 ...	2 231	271	64								
Ausfuhr	45 606	3 003	716								
(Drahtsaiten unter 945)											
Januar/Dezember 1950 ...	552 790	32 542	7 740								
Belgien.....	2 061	171	40								
Dänemark	2 910	203	49								
Finnland	1 149	68	16								
Frankreich	22	6	1								
Saargebiet	224	18	4								
Irland	107	7	2								
Italien	543	41	10								
Niederlande	4 539	374	90								
„ EV	39	10	3								
Norwegen	2 135	159	38								
Portugal	54	8	2								
Schweden	268	19	5								
Schweiz.....	937	90	21								
„ EV	23	5	1								
				793 Schlangenröhren, gewalzt od. gezogen; Röhrenformstücke aus schmiedbarem Eisen							
				Einfuhr vorstehend unter 793 a/b.							
				Ausfuhr							
				1 412 326 77							
				(Fittings unt. 804a)							
				Januar/Dezember 1950 ...				16 581 3 099 734			
				Belgien.....				27 6 1			
				Dänemark				43 10 2			
				Griechenland.....				67 16 4			
				Niederlande.....				446 106 26			
				Norwegen				197 31 7			
				Schweden				105 16 4			
				Schweiz.....				52 14 3			
				Tschechoslowakei ...				333 62 15			
				Ungarn				28 27 7			
				Indonesien				53 31 7			

Herstellungs- und Bestimmungsländer	dz =100 kg	1000 DM	1000 \$	Herstellungs- und Bestimmungsländer	dz =100 kg	1000 DM	1000 \$	Herstellungs- und Bestimmungsländer	dz =100 kg	1000 DM	1000 \$
795 a bearbeitet, mit einer Wandstärke von 2 mm an				796 a Eisenbahn-, auch Ausweichungs-, Zahnrad-, Platt-, Feldbahnschienen, Herzstücke, Straßenbahnschienen				(798 a/799 h) Schmiedbarer Guß, Schmiedestücke u. and. Waren aus schmiedbarem Eisen, a. n. g.:			
Einfuhr				Einfuhr vorstehend unter 796.				798 a Teile von Maschinen, Schiffen, Fahrzeugen usw., roh: von mehr als 10 dz			
Januar/Dezember 1950	2 342	254	60	Januar/Dezember 1950	1 005 147	30 279	7 279	Januar/Dezember 1950	1 027	148	34
Österreich	97	12	3	Luxemburg	300	12	3	Schweiz	355	53	12
Schweden	81	7	2	Dänemark	1 698	50	12 LV	355	53	12
Ausfuhr	151 547	9 735	2 324	Niederlande	33 655	996	238	Ausfuhr	7 788	840	204
(ausgenommen Röhren der Nr. 799 h)				Norwegen	660	18	4	(einschl. 798 b/d)			
Januar/Dezember 1950	896 532	62 072	14 811	Schweden	7 882	349	83	Januar/Dezember 1950	68 423	8 062	1 927
Belgien	254	30	7	Schweiz	1 708	100	24	Belgien	549	49	12
Dänemark	407	28	7	Tschechoslowakei	4 397	125	30	Dänemark	416	57	14
Griechenland	1 719	123	29	Ägypten	24 974	676	162	Finnland	715	44	11
Italien	270	22	5	Union v. Südafr.	3 373	93	22	Frankreich	143	13	3
Jugoslawien	251	18	4	Arabien	20 028	636	152	Großbritannien	186	17	4
Niederlande	9 368	618	147	Türkei	8 878	260	62	Italien	59	8	2
Norwegen	3 088	191	46	Indonesien	2 256	56	13	Jugoslawien	274	26	6
Österreich	836	82	20	V. St. v. Amerika	3 953	113	27	Niederlande	2 769	289	70
Portugal	122	11	3	Chile	6 028	185	44	Norwegen	287	22	6
Schweden	3 567	216	52	796 b Eisenbahnschwellen				Österreich	48	11	3
Schweiz	887	52	12	Einfuhr vorstehend unter 796.				Schweden	664	82	19
Äthiopien	2 068	128	31	Ausfuhr	24 689	618	147	Schweiz	690	98	24
Union v. Südafrika	2 658	173	41	Januar/Dezember 1950	342 108	9 457	2 360	Ungarn	64	22	5
Mocambique	277	23	6	Niederlande	577	17	4	Indien	741	74	18
Port.-Westafrika	112	9	2	Schweiz	578	18	4	Argentinien	163	24	6
China	7 780	738	176	Ägypten	226	7	2				
Iran	904	86	21	Türkei	23 258	574	137	798 b —: von mehr als 1 bis 10 dz			
Syrien, Libanon	517	35	8	796 c Eisenbahnlaschen, -unterlagsplatten				Einfuhr	292	63	15
Türkei	1 002	71	17	Einfuhr vorstehend unter 796.				Januar/Dezember 1950	1 259	263	65
Indien	1 758	119	28	Ausfuhr	20 265	830	197	Schweden	65	9	2
Pakistan	1 762	127	30	Januar/Dezember 1950	192 915	7 772	1 845	Schweiz	141	42	10
Britisch-Malaya	555	40	10	Dänemark	454	17	4	„ LV	66	10	2
Hongkong	14 347	972	232	Italien	5 098	240	57	Ausfuhr vorstehend unter 798 a.			
V. St. v. Amerika	81 049	4 591	1 094	Österreich	1 790	72	17				
Canada	544	18	4	Schweiz	2 408	80	19				
Costa Rica	567	43	10	Arabien	2 561	116	28				
Dominik. Republik	289	20	5	Türkei	357	13	3				
Mexiko	1 701	124	30	Indonesien	7 439	285	68				
Nicaragua	131	10	2	797 Eisenbahnachsen, -radeisen, -räder, -radsätze				798 c —: von mehr als 3 kg bis 1 dz			
Argentinien	14	19	5	Einfuhr vorstehend unter 796.				Einfuhr	99	24	6
Bolivien	88	9	2	Ausfuhr	20 265	830	197	Januar/Dezember 1950	1 338	179	38
Brasilien	4 034	392	94	Januar/Dezember 1950	192 915	7 772	1 845	Österreich	45	7	2
Chile	1 171	70	17	Dänemark	454	17	4	Schweiz	54	16	4
Columbien	160	10	3	Italien	5 098	240	57	Ausfuhr vorstehend unter 798 a.			
Uruguay	1 324	126	30	Österreich	1 790	72	17				
Venezuela	2 624	155	37	Schweiz	2 408	80	19				
Austral. Bund	3 283	231	55	Arabien	2 561	116	28				
				Türkei	357	13	3				
				Indonesien	7 439	285	68				
795 b —: unter 2 mm				796 Eisenbahn-, auch Ausweichungs-, Zahnrad-, Platt-, Feldbahnschienen; Herzstücke, Straßenbahnschienen; Eisenbahnschwellen, Eisenbahnlaschen, -unterlagsplatten aus Eisen				798 d —: bis 3 kg			
Einfuhr				Einfuhr vorstehend unter 796.				Einfuhr			
Januar/Dezember 1950	370	34	8	Ausfuhr	20 265	830	197	Januar/Dezember 1950	15	5	2
Ausfuhr	6 497	445	106	Januar/Dezember 1950	192 915	7 772	1 845	Januar/Dezember 1950	604	110	25
(ausgenommen Röhren der Nr. 799 h)				Dänemark	454	17	4	Ausfuhr vorstehend unter 798 a.			
Januar/Dezember 1950	82 099	5 708	1 355	Italien	5 098	240	57				
Griechenland	525	34	8	Österreich	1 790	72	17				
Ägypten	409	28	7	Schweiz	2 408	80	19				
Union v. Südafrika	136	9	2	Arabien	2 561	116	28				
V. St. v. Amerika	4 143	254	61	Türkei	357	13	3				
Cuba	447	47	11	Indonesien	7 439	285	68				
Brasilien	85	6	1	797 Eisenbahnachsen, -radeisen, -räder, -radsätze				798 e —: andere Waren, roh			
Uruguay	601	54	13	Einfuhr				Einfuhr	54	9	1
				Januar/Dezember 1950	874	25	6	Januar/Dezember 1950	1 977	234	48
				Ausfuhr	30 306	1 544	370	Saargebiet	43	7	1
				Januar/Dezember 1950	159 669	10 562	2 518				
				Belgien	5 757	316	75				
				Dänemark	697	51	12				
				Niederlande	1 981	84	20				
				Österreich	5 394	309	74				
				Portugal	62	5	1				
				Schweden	222	19	5				
				Schweiz	6 565	309	74				
				Port.-Westafrika	40	5	1				
				Übr. Span.-Afrika	199	11	3				
				Türkei	495	21	5				
				Indien	332	27	7				
				Argentinien	6 401	247	59				
				Brasilien	402	26	6				
				Columbien	1 358	91	22				
				Peru	279	16	4				
Ausfuhr nachstehend unter 796 a/c.											

Herstellungs- und Bestimmungsländer	dz = 100 kg	1000 DM	1000 \$	Herstellungs- und Bestimmungsländer	dz = 100 kg	1000 DM	1000 \$	Herstellungs- und Bestimmungsländer	dz = 100 kg	1000 DM	1000 \$
Österreich	11	6	1	(801 a/2) Dampfkessel u. Dampffässer aus schmiedbarem Eisen sowie zusammengesetzte Teile von solchen, auch mit Ausrüstung (Armatur): 801 a Lokomotiv- u. Lokomobilkessel Stück Einfuhr — — — im Gewicht von dz — — — <i>Januar/Dezember 1950</i> ... 5 58 75 im Gewicht von dz 658 Ausfuhr 2 33 8 im Gewicht von dz 195 <i>Januar/Dezember 1950</i> ... 77* 334 87 im Gewicht von dz 1 239 Niederlande 1 16 4 Port.-Westafrika 1 17 4 801 b 1 andere Dampfkessel aus schmiedbarem Eisen mit über 10 unter sich gleichen Röhren von 300 mm od. weniger lichter Weite: Vollständige Stück Einfuhr — — — im Gewicht von dz — — — <i>Januar/Dezember 1950</i> ... — — — im Gewicht von dz — — — Ausfuhr nachstehend unter 801 b. 801 b 2 —: Teile dz Einfuhr — — — <i>Januar/Dezember 1950</i> ... — — — Ausfuhr nachstehend unter 801 b. 801 b andere Dampfkessel aus schmiedbarem Eisen mit über 10 unter sich gleichen Röhren von 300 mm od. weniger lichter Weite Stück Einfuhr vorstehend unter 801 b 1 und 801 b 2. Stück Ausfuhr 20 562 134 (ausgenommen zusammengesetzte Einzelteile unter 801 d) im Gewicht von dz 4173 <i>Januar/Dezember 1950</i> ... 95 4 007 955 im Gewicht von dz 24 457 Finnland 4 197 47 Niederlande 3 105 25 Portugal 1 13 3 Spanien 2 25 6 Iran 3 23 5 Türkei 5 111 27 Indonesien 1 74 18 Chile 1 14 3 801 c 1 Dampfkessel aller Art aus nicht schmiedbarem Guß und Dampffässer aus schmiedbarem Eisen mit über 10 unter sich gleichen Röhren von 300 mm od. weniger lichter Weite: Vollständige Stück Einfuhr — — — im Gewicht von dz — — — <i>Januar/Dezember 1950</i> ... — — — im Gewicht von dz — — — Ausfuhr nachstehend unter 802.	801 c 2 —: Teile dz Einfuhr — — — <i>Januar/Dezember 1950</i> ... — — — Ausfuhr nachstehend unter 802. 801 d Zusammengesetzte Einzelteile (Ersatz- u. Reserveteile usw.) zu Dampfkesseln u. -fässern der Nrn. 801 a/c u. 802, allein ausgehend Ausfuhr 9 359 1 387 331 <i>Januar/Dezember 1950</i> ... 46 889 8 099 1 929 Luxemburg 162 21 5 Finnland 34 27 6 Saargebiet 24 15 3 Großbritannien 20 12 3 Jugoslawien 158 13 3 Norwegen 167 8 2 Schweiz 512 38 9 Spanien 552 112 27 Ungarn 492 371 88 Arabien 408 105 25 Iran 41 11 3 Türkei 6 734 647 154 802 a andere Dampfkessel u. Dampffässer aus schmiedbarem Eisen: Vollständige Stück Einfuhr — — — im Gewicht von dz — — — <i>Januar/Dezember 1950</i> ... 7 90 22 im Gewicht von dz 585 Ausfuhr nachstehend unter 802. 802 b —: Teile dz Einfuhr — — — <i>Januar/Dezember 1950</i> ... — — — Ausfuhr nachstehend unter 802. 802 Dampfkessel u. Dampffässer aus schmiedbarem Eisen der stat. Einfuhr-Nr. 801 c 1/2 u. 802 a/b Einfuhr vorstehend unter 801 c 1/2 und 802 a/b. Stück Ausfuhr 11 40 10 (ausgenommen zusammengesetzte Einzelteile unter 801 d) im Gewicht von dz 165 <i>Januar/Dezember 1950</i> ... 318 951 224 im Gewicht von dz 6 885 Griechenland 4 5 1 Niederlande 2 16 4 Uruguay 1 11 3 803 Ankertonnen (Bojen), Gas-, Wasser- u. and. Behälter, Kessel (außer Dampfkesseln), Gefäße u. Geräte für Fabriken, Brauereien, Brennereien, aus schmiedbarem Eisen, genietet, gepreßt, geschweißt, u. zusammengesetzte Teile davon dz Einfuhr 5 12 3 <i>Januar/Dezember 1950</i> ... 1 382 560 137 Italien 5 12 3						
Portugal	795	61	15								
Schweden	4 108	241	58								
Schweiz	6 897	387	92								
Ägypten	1 811	115	28								
Kenya und Uganda	2 251	192	46								
Union v. Südafrika	496	34	8								
Franz.-Marokko	30	5	2								
Moçambique	352	34	9								
Port.-Westafrika	297	31	7								
Kanarische Inseln	280	24	6								
Philippinen	128	8	2								
Syrien, Libanon	489	31	8								
Pakistan	742	55	13								
Britisch-Malaya	787	57	14								
Hongkong	1 311	136	32								
Indonesien	259	18	5								
V. St. v. Amerika	4 121	308	74								
Cuba	1 132	111	27								
Guatemala	299	25	6								
Haiti (Rep.)	58	5	1								
Nicaragua	58	5	1								
El Salvador	4 833	368	88								
Brasilien	2 050	172	41								
Chile	663	49	11								
Columbien	840	88	21								
Ecuador	254	22	5								
Peru	287	28	7								
Uruguay	341	28	7								
Venezuela	4 577	346	83								
Übr. Brit.-Amerika	251	27	6								
Niederl.-Amerika	96	11	3								
Austral. Bund	2 226	178	42								
*800 a Brücken u. Brückenbestandteile aus schmiedbarem Eisen Einfuhr — — — <i>Januar/Dezember 1950</i> ... — — — Ausfuhr 628 75 18 <i>Januar/Dezember 1950</i> ... 17 190 1 477 350 Thailand (Siam) 628 75 18											
800 b Andere Eisenbauteile aus schmiedbarem Eisen Einfuhr 678 69 16 <i>Januar/Dezember 1950</i> ... 1 222 177 28 Niederlande 678 69 16 Ausfuhr 31 637 2 424 579 <i>Januar/Dezember 1950</i> ... 147 838 12 594 2 996 Belgien 68 6 2 Luxemburg 160 9 2 Finnland 72 20 5 Jugoslawien 3 220 273 65 Niederlande 1 436 72 17 Schweden 266 44 10 Schweiz 287 28 7 Tschechoslowakei 4 758 349 83 Ungarn 653 274 65 Ägypten 415 24 6 Türkei 477 25 6 Indien 5 975 491 117 Costa Rica 513 30 7 Peru 733 48 12 Venezuela 390 25 6 Austral. Bund 12 199 704 168											

Herstellungs- und Bestimmungsländer	dz = 100 kg	1000 DM	1000 \$	Herstellungs- und Bestimmungsländer	dz = 100 kg	1000 DM	1000 \$	Herstellungs- und Bestimmungsländer	dz = 100 kg	1000 DM	1000 \$
Ausfuhr	15 553	1 957	469	Portugal	313	108	25	806 a Anker (Schiffsanker)			
(Brauerei- u. Bren- nereigeräte sowie Geräte für Zucker- fabriken unter 906D5b/7b)				Schweden	1 879	360	86		Stück		
<i>Januar/Dezember 1950</i> ...	<i>142 247</i>	<i>17 751</i>	<i>4 214</i>	Schweiz	577	91	22	Einfuhr	—	—	—
Belgien	260	39	10	Tschechoslowakei ...	14	13	3	im Gewicht von dz	—	—	—
Dänemark	407	55	14	Ägypten	308	77	18	<i>Januar/Dezember 1950</i> ...	—	—	—
Frankreich	136	40	10	Belgisch-Kongo	105	39	9	im Gewicht von dz	—	—	—
Saargebiet	104	8	2	Kenya und Uganda ...	130	38	9	Ausfuhr	73	27	6
Griechenland	97	11	3	Süd-Rhodesien	103	27	7	im Gewicht von dz	226		
Italien	52	13	3	Union v. Südafrika ...	1 286	242	58	<i>Januar/Dezember 1950</i> ...	<i>407</i>	<i>223</i>	<i>50</i>
Niederlande	2 870	333	80	Madagaskar	61	18	4	im Gewicht von dz	<i>3 500</i>		
Norwegen	599	114	27	Franz.-Marokko	110	29	7	Niederlande	15	8	2
Österreich	33	13	3	Mocambique	74	19	5	Türkei	24	14	3
Schweden	1 472	182	44	M. v. Dt.-Ostafrika ...	23	7	2				
Schweiz	339	71	17	Iran	299	93	22				
Spanien	1 131	64	16	Syrien, Libanon	365	88	22	806 b Schraubstücke aller Art, Ambosse, Sperrhörner, Brecheisen; Hämmer über 10 kg das Stück			
Ungarn	176	36	9	Türkei	520	129	31		dz		
Union v. Südafrika ...	130	29	7	Cypern	62	15	4	Einfuhr	0	1	0
Port.-Westafrika ...	337	26	6	Indien	470	95	23	<i>Januar/Dezember 1950</i> ...	<i>3</i>	<i>5</i>	<i>0</i>
Übr. Span.-Afrika ...	82	34	8	Pakistan	114	28	7	Ausfuhr	1 414	277	67
Iran	13	9	2	Britisch-Malaya	127	37	9	<i>Januar/Dezember 1950</i> ...	<i>11 524</i>	<i>2 271</i>	<i>511</i>
Türkei	773	113	27	Ceylon	22	5	1	Belgien	64	17	4
Indien	372	57	14	Indonesien	31	7	2	Dänemark	68	14	3
V. St. v. Amerika . LV	11	6	1	V. St. v. Amerika	999	90	21	Griechenland	66	15	4
Dominik. Republik ..	1 241	106	25	Canada	160	15	4	Italien	33	8	2
Mexiko	621	86	21	Argentinien	409	89	21	Niederlande	232	48	11
Argentinien	3 399	347	83	Bolivien	28	11	3	Norwegen	76	15	4
Brasilien	203	66	16	Chile	196	73	17	Schweden	65	12	3
Chile	261	42	10	Columbien	41	19	5	Schweiz	260	41	10
Peru	40	5	1	Ecuador	41	12	3	Syrien, Libanon	60	7	2
Uruguay	19	6	2	Peru	209	70	17	Türkei	27	5	1
Austral. Bund	281	28	7	Uruguay	458	179	43	Pakistan	40	7	2
				Venezuela	189	33	8	Indonesien	58	8	2
				Übr. Brit.-Amerika ...	73	20	5	Mexiko	21	5	1
								Brasilien	13	9	3
								Columbien	25	6	1
								Ecuador	88	9	2
								Venezuela	79	15	4
804 Röhrenverbindungsstücke (Flanschen, Muffen, Nippel); Hähne, Ventile, Schieber u. ähnl. Ausrüstungsstücke aus schmiedbarem Eisen für Dampfkessel, Dampffässer, Behälter u. ähnl. Geräte, für Rohrleitungen; ohne and. unedle Metalle				804 b Hähne, Ventile, Schieber u. ähnl. Ausrüstungs- (Armatur-) Stücke aus schmiedbarem Eisen für Dampfkessel, -fässer, Behälter (Reservoirs) u. ähnl. Geräte sowie für Rohrleitungen							
Einfuhr	201	68	16	Einfuhr unter 804/5.				807 Kloben u. Rollen zu Flaschenzügen; Winden u. sonst. fortschaffbare Hebezeuge			
<i>Januar/Dezember 1950</i> ...	<i>1 029</i>	<i>441</i>	<i>98</i>	Ausfuhr	891	488	120	Einfuhr	12	4	1
Österreich	141	46	11	<i>Januar/Dezember 1950</i> ...	<i>11 562</i>	<i>4 808</i>	<i>1 135</i>	<i>Januar/Dezember 1950</i> ...	<i>143</i>	<i>63</i>	<i>13</i>
Schweiz	60	22	5	Belgien	115	46	11	Ausfuhr nachstehend unter 807 a/b.			
Ausfuhr nachstehend unter 804 a/b				Luxemburg	7	6	2				
				Dänemark	10	9	2				
				Finland	131	19	4				
				Saargebiet	60	25	6				
				Italien	24	7	2				
				Niederlande	181	73	18	807 a Kloben u. Rollen zu Flaschenzügen			
				Österreich	200	215	52	Einfuhr vorstehend unter 807.			
				Schweden	10	7	2	Ausfuhr	48	14	3
				Schweiz	42	18	5	<i>Januar/Dezember 1950</i> ...	<i>537</i>	<i>148</i>	<i>32</i>
				Spanien	48	42	10	Niederlande	28	7	2
				Ungarn	12	9	2				
804 a Röhrenverbindungsstücke (Flanschen, Muffen, Nippel) aller Art aus Eisen; auch Fittings											
Einfuhr unter 804/5; Fittings unter 778 a/b, 779 a/b, 793 a/b.				805 —: mit anderen unedlen Metallen				807 b Winden u. sonst. fortschaffbare Hebezeuge; ausgenommen Hebemaschinen (894h/1; 906 D 12)			
Ausfuhr	16 633	3 680	884	Einfuhr	67	34	7	Einfuhr vorstehend unter 807.			
<i>Januar/Dezember 1950</i> ...	<i>156 427</i>	<i>34 934</i>	<i>8 305</i>	<i>Januar/Dezember 1950</i> ...	<i>326</i>	<i>154</i>	<i>31</i>	Ausfuhr	1 675	455	109
Belgien	383	134	32	Großbritannien	27	14	3	<i>Januar/Dezember 1950</i> ...	<i>12 942</i>	<i>3 495</i>	<i>817</i>
Luxemburg	35	8	2	Österreich	28	10	2	Belgien	84	25	6
Dänemark	2 291	567	135	Schweiz	12	10	2	Dänemark	69	17	4
Finland	138	31	7					Frankreich	16	5	1
Frankreich	604	148	36	Ausfuhr vorstehend unter 804 a/b.				Saargebiet	42	14	3
Saargebiet	350	78	19								
Griechenland	552	76	18								
Island	32	10	2								
Italien	29	9	2								
Niederlande	1 404	241	58								
Norwegen	914	179	43								

Herstellungs- und Bestimmungsländer	dz = 100 kg	1000 DM	1000 \$	Herstellungs- und Bestimmungsländer	dz = 100 kg	1000 DM	1000 \$	Herstellungs- und Bestimmungsländer	dz = 100 kg	1000 DM	1000 \$
Griechenland	23	5	1	Ausfuhr	1 574	316	75	811 b Andere Sägeblätter; Handsägen			
Niederlande	357	97	23	Januar/Dezember 1950	16 746	3 690	872	Einfuhr	2	1	0
Norwegen	33	13	3	Belgien	93	21	5	Januar/Dezember 1950	18	24	2
Portugal	47	16	4	Griechenland	362	55	13	Ausfuhr	4 943	1 619	390
Schweden	90	35	8	Irland	77	17	4	Januar/Dezember 1950	40 900	12 582	2 957
Schweiz	52	15	4	Italien	100	14	3	Belgien	218	99	24
Ungarn	71	11	3	Niederlande	426	95	23	Dänemark	28	15	4
Kenya und Uganda	54	11	3	Schweiz	112	30	7	Griechenland	132	54	13
M. v. Dt.-Ostafrika	36	6	2	Union v. Südafrika	87	20	4	Italien	128	66	15
Türkei	282	64	15	Mexiko	95	17	4	Niederlande	350	164	39
Indien	23	6	2	Übr. Brit.-Amerika	95	21	5	Österreich	45	60	14
Pakistan	13	5	1					Portugal	20	7	2
Hongkong	43	8	2	810 Sensen, Sicheln; Strohmesser, geschmiedet				Schweden	26	15	4
Indonesien	128	27	7	Einfuhr	—	—	—	Schweiz	89	42	10
Mexiko	44	13	3	Januar/Dezember 1950	237	154	36	Belgisch-Kongo	83	19	4
Peru	18	7	2	Ausfuhr	2 261	1 015	240	Kenya u. Uganda	44	10	3
Uruguay	70	26	6	(auch Hauer)				Goldküste	113	29	7
Venezuela	37	14	3	Januar/Dezember 1950	20 536	10 377	2 465	Nigeria	37	9	2
				Belgien	69	46	11	Nyasaland	37	8	2
808 a Spaten, Schaufeln, Blatthacken, Küchenpfannen, Kohlenlöffel, Schmelzlöffel, Feuergeräte				Niederlande	75	34	8	Union v. Südafrika	13	6	1
Einfuhr	—	—	—	Kenya u. Uganda	79	13	3	China	153	37	9
Januar/Dezember 1950	—	—	—	Goldküste	253	40	10	Philippinen	52	25	6
Ausfuhr	6 927	810	196	Nigeria	51	6	1	Syrien, Libanon	16	8	2
Januar/Dezember 1950	59 319	7 153	1 692	Union v. Südafr.	69	19	4	Thailand (Siam)	517	123	30
Belgien	210	23	6	Franz.-Westafrika	35	7	2	Türkei	107	38	10
Finnland	400	22	5	Costa Rica	39	24	6	Indien	113	25	6
Griechenland	77	8	2	Cuba	444	150	36	Pakistan	65	13	3
Italien	365	36	9	Dominik. Republik	174	58	14	Britisch-Malaya	525	119	29
Niederlande	423	61	14	Guatemala	85	40	9	Ceylon	44	9	2
Schweiz	231	19	5	Haiti (Rep.)	51	14	3	Hongkong	256	64	16
Belgisch-Kongo	323	39	9	Mexiko	45	23	6	Indonesien	688	176	42
Kenya u. Uganda	492	49	12	Panama	14	10	2	V. St. v. Amerika	190	56	13
Union v. Südafrika	60	8	2	El Salvador	7	5	1	Cuba	18	8	2
Franz.-Marokko	73	10	2	Argentinien	49	17	4	Dominik. Republik	16	5	1
Mocambique	61	8	2	Bolivien	17	5	1	Mexiko	151	45	11
M. v. Dt.-Ostafrika	723	73	18	Brasilien	88	23	5	El Salvador	23	8	2
Thailand (Siam)	681	74	18	Columbien	337	362	86	Argentinien	80	44	10
Britisch-Malaya	263	31	7	Ecuador	71	34	8	Brasilien	59	33	9
Indonesien	807	109	26	Paraguay	28	6	1	Columbien	97	36	9
Costa Rica	145	21	5	Peru	39	13	3	Ecuador	144	37	9
Cuba	115	18	5	Venezuela	82	49	12	Peru	37	12	3
Dominik. Republik	145	21	5					Uruguay	32	15	4
Guatemala	37	5	1	811 a Kreis-, Band-, Laubsägeblätter				Venezuela	39	16	4
Haiti (Rep.)	46	6	1	Einfuhr	2	2	0	Austral. Bund	15	7	2
Mexiko	123	10	3	Januar/Dezember 1950	27	23	7				
Bolivien	41	5	1	Ausfuhr	928	794	194				
Columbien	48	11	3	Januar/Dezember 1950	9 025	7 661	1 779				
Equador	60	8	2	Belgien	106	77	19				
Peru	214	33	8	Dänemark	9	13	3				
Venezuela	568	76	18	Saargebiet	12	10	3				
				Griechenland	8	7	2				
808 b Pflugscharen, Pflugstreichbretter				Großbritannien	0	8	3				
Einfuhr	4	1	0	Italien	77	55	13	812 Feilen u. Raspeln			
Januar/Dezember 1950	28	2	0	Niederlande	77	123	31	Einfuhr	6	9	2
Ausfuhr	1 348	165	39	Norwegen	1	7	2	Januar/Dezember 1950	183	257	57
Januar/Dezember 1950	13 810	1 535	361	Österreich	34	36	8	Schweiz	2	6	1
Dänemark	126	13	3	Polen	1	7	2	Ausfuhr	1 962	1 125	266
Niederlande	66	6	2	Schweden	11	20	5	Januar/Dezember 1950	15 092	8 367	1 966
Schweden	50	11	3	Schweiz	47	67	16	Belgien	60	30	7
Kenya und Uganda	227	13	3	Thailand (Siam)	45	28	7	Dänemark	48	29	7
Mocambique	143	12	3	Türkei	21	23	5	Frankreich	22	20	5
Cuba	90	18	4	Indien	83	15	3	Griechenland	61	28	6
Uruguay	575	83	20	Pakistan	21	5	1	Großbritannien	12	6	1
				Britisch-Malaya	74	51	13	Italien	177	113	27
809 Heu-, Dünger-, Rüben-, Koks-, Steinschlag- u. ähnl. große Gabeln				Hongkong	31	12	3	Niederlande	368	178	43
Einfuhr	—	—	—	V. St. v. Amerika	56	55	13	Norwegen	35	20	5
Januar/Dezember 1950	6	7	0	Mexiko	3	5	1	Schweden	2	5	1
				Argentinien	39	52	13	Schweiz	13	9	2
				Chile	20	14	3	Belgisch-Kongo	17	11	3
				Paraguay	57	19	5	Brit.-Ägypt. Sudan	15	6	1
				Peru	14	7	2	Kenya und Uganda	30	15	4
				Uruguay	8	8	2	Goldküste	37	19	4
				Venezuela	14	11	3	Nigeria	15	7	2
				Austral. Bund	14	20	5				

Herstellungs- und Bestimmungsländer	dz =100 kg	1000 DM	1000 \$	Herstellungs- und Bestimmungsländer	dz =100 kg	1000 DM	1000 \$	Herstellungs- und Bestimmungsländer	dz =100 kg	1000 DM	1000 \$
Union v. Südafrika	133	47	11	Brasilien	422	192	45	813 c Reb-, Rosen-, Hecken-, Baum-, Blech-, Schaf- usw. grobe Scheren			
Iran	21	19	5	Chile	24	15	4	Einfuhr			
Thailand (Siam)	42	43	10	Columbien	38	39	9	Januar/Dezember 1950	3	4	0
Türkei	141	78	19	Ecuador	63	14	3	Ausfuhr	1 021	906	220
Britisch-Malaya	15	8	2	Paraguay	5	6	1	(grobe Messer und grobe Scheren aller Art)			
Indonesien	140	67	16	Peru	250	44	11	Januar/Dezember 1950	8 914	7 378	1 720
V. St. v. Amerika	3	6	1	Uruguay	27	20	5	Belgien	69	48	12
Cuba	111	55	13	Venezuela	248	49	12	Dänemark	31	38	9
Dominik. Republik	8	9	2	Austral. Bund	9	16	4	Griechenland	55	30	7
Guatemala	16	15	3					Italien	11	17	4
Mexiko	19	11	3	813 a 2 —: Maschinenwerkzeuge				Niederlande	152	159	38
El Salvador	10	11	3	Einfuhr	12	3	0	Norwegen	22	18	4
Brasilien	60	50	12	Januar/Dezember 1950	6 699	157	34	Portugal	7	6	2
Paraguay	11	5	1	Ausfuhr	14 677	388	92	Schweden	61	34	8
Peru	12	9	2	Januar/Dezember 1950	93 472	2 053	463	Schweiz	44	47	11
Uruguay	122	81	19	Belgien	1 269	25	6	Kenya u. Uganda	17	8	2
Venezuela	30	22	5	Dänemark	182	5	1	Britisch-Somaliland	9	8	2
Übr. Brit.-Amerika	69	44	10	Frankreich	315	11	3	Goldküste	11	5	1
Austral. Bund	33	14	3	Italien	1 052	26	6	Nigeria	14	6	2
				Niederlande	2 253	48	12	Union v. Südafrika	8	10	3
813 a 1 Bohrer, a. n. g.; Ahlen; Bohrkarnen, Rohrschneider, Gewindeschneidzeuge usw.: Handwerkzeuge				Norwegen	543	12	3	Philippinen	13	9	2
Einfuhr	9	70	17	Schweiz	929	33	8	Thailand (Siam)	9	6	2
Januar/Dezember 1950	309	831	194	Tschechoslowakei	1 075	42	10	Türkei	17	10	2
Niederlande	0	22	5	Ungarn	319	79	19	Britisch-Malaya	16	9	2
Schweden	1	15	4	China	2 926	32	8	Indonesien	73	90	22
Schweiz	8	32	8	Indien	594	6	1	V. St. v. Amerika	41	66	16
Ausfuhr	6 091	2 039	488	Indonesien	305	5	1	Canada	16	18	4
(Handwerkzeuge, auch Axte Beile, Hacken aus 815 a 2; ausgenommen Bohrinstrumente und -werkzeuge zu zahnärztl. Bohrmaschinen, nicht elektr. Bohrmaschin. unter 962 e)				Argentinien	551	5	1	Cuba	17	16	4
Januar/Dezember 1950	45 916	14 922	3 508	Brasilien	240	14	3	Dominik. Republik	6	6	1
Belgien	114	56	13	Peru	995	10	3	Guatemala	9	5	1
Dänemark	28	21	6	Uruguay	17	9	2	Mexiko	19	13	3
Frankreich	5	11	3					Brasilien	21	23	5
Griechenland	257	61	15	813 b Zangen				Chile	9	8	2
Irland	14	6	1	Einfuhr	0	9	2	Columbien	37	48	12
Italien	54	62	14	Januar/Dezember 1950	4	46	13	Ecuador	11	7	2
Niederlande	520	258	63	Schweiz	0	9	2	Paraguay	5	5	1
Norwegen	40	52	13	Ausfuhr	2 833	1 453	348	Peru	42	25	6
Österreich	14	7	2	Januar/Dezember 1950	22 899	11 540	2 706	Uruguay	30	15	4
Portugal	14	16	4	Belgien	209	93	23	Venezuela	21	21	5
Schweden	28	22	6	Dänemark	90	51	12	Austral. Bund	10	12	3
Schweiz	83	64	15	Frankreich	60	42	10	M. v. dt. Sch.Südsee	19	11	3
Ungarn	9	78	19	Griechenland	62	28	7				
Ägypten	10	8	2	Großbritannien	3	5	1	813 d Beitel, Stemmeisen, Drehstähle, Einspitze, Meißel u. and. Stemm- u. Stechzeug; Grabstichel, Hohlleisen; Hobeisen			
Belgisch-Kongo	328	38	9	Italien	50	27	6	Einfuhr	19 096	397	95
Kenya u. Uganda	849	114	27	Niederlande	308	174	41	Januar/Dezember 1950	77 995	1 428	340
Nigeria	94	14	4	Norwegen	100	73	17	Großbritannien	473	6	2
Union v. Südafrika	27	11	3	Polen	19	10	2	Österreich	1 435	48	11
Madagaskar	10	6	2	Portugal	85	38	9	Schweden	590	20	5
Franz.-Marokko	39	18	4	Schweden	250	100	23	Schweiz	39	8	2
Port.-Westafrika	73	14	4	Schweiz	129	86	21	V. St. v. Amerika	16 552	314	75
China	85	26	6	Tschechoslowakei	5	20	5	Ausfuhr	63 655	439	102
Iran	27	63	15	Ägypten	18	6	2	(Bohrmeißel unter 906 D 21)			
Philippinen	65	16	4	Belgisch-Kongo	25	9	2	Januar/Dezember 1950	470 278	3 423	784
Syrien, Libanon	77	18	4	Union v. Südafrika	38	19	5	Belgien	3 809	28	7
Thailand (Siam)	93	39	9	China	1	8	2	Dänemark	2 172	13	3
Türkei	129	50	12	Philippinen	9	5	1	Griechenland	3 193	19	5
Britisch-Malaya	265	67	16	Syrien, Libanon	16	7	2	Italien	4 306	36	8
Hongkong	51	36	8	Thailand (Siam)	34	12	3	Niederlande	6 020	42	10
Indonesien	154	41	10	Türkei	78	35	8	Norwegen	692	9	2
V. St. v. Amerika	31	28	7	Pakistan	40	15	4	Schweden	161	6	1
Canada	18	20	5	Britisch-Malaya	88	28	7	Schweiz	3 900	37	9
Cuba	57	21	5	Hongkong	90	48	12	Belgisch-Kongo	1 172	7	2
Dominik. Republik	83	17	4	Indonesien	103	49	12	China	193	8	2
Guatemala	74	14	3	V. St. v. Amerika	255	117	28	Philippinen	1 931	12	3
Mexiko	633	135	32	Canada	47	13	3	Syrien, Libanon	619	5	1
El Salvador	9	11	3	Cuba	11	6	1	Thailand (Siam)	1 848	13	3
Argentinien	15	20	5	Mexiko	61	31	7	Türkei	2 209	15	3
Bolivien	289	28	6	Argentinien	13	13	3	Britisch-Malaya	4 078	21	5
				Brasilien	236	122	29	Indonesien	5 255	19	4
				Columbien	57	40	10				
				Ecuador	6	6	1				
				Peru	42	20	4				
				Uruguay	22	10	2				
				Venezuela	22	13	3				
				Austral. Bund	64	29	7				

Herstellungs- und Bestimmungsländer	dz = 100 kg	1000 DM	1000 \$	Herstellungs- und Bestimmungsländer	dz = 100 kg	1000 DM	1000 \$	Herstellungs- und Bestimmungsländer	dz = 100 kg	1000 DM	1000 \$
Portugal	11 761	73	17	815 c Zug-, Wiege-, Hackmesser, grobe Küchen-, Gartenmesser u. a. n. g. grobe Messer, grobe Papiermesser, Auftreibscheren (Zwinkerschere), Schnitzer Einfuhr 1 1 0 <i>Januar/Dezember 1950</i> ... 38 42 9 Ausfuhr vorstehend unter 813 c. h. 815 c Werkzeuge aller Art, unvollständig angemeldet Ausfuhr 107 66 14 <i>Januar/Dezember 1950</i> ... 826 465 106 Belgien 9 7 2 Norwegen 7 5 1 Schweiz 26 23 5 Venezuela 10 5 1 816 a Pflüge, eiserne (für Kraftbetrieb unter 893 B 1/2 und 905 a) Einfuhr — — — Stück — — — <i>Januar/Dezember 1950</i> ... 370 59 14 Stück 245 — — Ausfuhr 1 323 126 30 Stück 2 953 — — <i>Januar/Dezember 1950</i> ... 12 508 1 522 352 Stück 23 615 — — Niederlande 103 13 3 Kenya und Uganda .. 683 50 12 Mocambique 89 7 2 Cypern 56 8 2 Uruguay 373 44 11 816 b Landwirtschaftliche Geräte, a. n. g., z. B. Kultivatoren, Grubber, Kartoffelgraber, Eggen, Rechen (für Kraftbetrieb unter 893 B 1/2 und 905 a) Einfuhr — — — <i>Januar/Dezember 1950</i> ... 214 60 12 Ausfuhr 1 461 174 42 (Geräte für Milch-wirtschaft unt. 816d) <i>Januar/Dezember 1950</i> ... 19 860 2 313 506 Belgien 151 24 5 Luxemburg 99 10 2 Frankreich 52 5 1 Saargebiet 484 37 9 Italien 51 5 2 Niederlande 49 9 3 Schweiz 114 16 4 Türkei 28 8 2 Columbien 9 5 1 Uruguay 246 21 4 Venezuela 93 16 4 816 c Waagen, s. auch 891 E 1 u. 5 Einfuhr — — — Stück — — — <i>Januar/Dezember 1950</i> ... 3 4 7 Stück 10 — — Ausfuhr 1 514 625 131 <i>Januar/Juni 1950</i> 41 471 — —	816 c 1 Waagen Einfuhr vorstehend unter 816 c. Ausfuhr 744 210 51 (auch Waagen aus 783 h 2; ausgenommen Analysen- und Präzisionswaagen einschl. Gewichte unter 957 a) bis einschl. Juni 1950 unter 816 c nachgewiesen Stück 6 941 — — <i>Julii/Dezember 1950</i> 4 561 1 292 292 Stück 47 294 — — Belgien 36 15 4 Frankreich 12 8 2 Saargebiet 13 8 3 Italien 11 5 1 Niederlande 116 20 5 Schweden 17 7 1 Britisch-Somaliland .. 29 10 2 Iran 56 6 2 Philippinen 41 10 3 Türkei 162 27 7 Britisch-Malaya 72 13 3 Mexiko 9 5 1 Chile 6 6 1 Peru 63 28 7 Venezuela 19 5 1 816 c 2 Einzelteile zu Waren der stat. Nr. 816 c 1 Einfuhr nach Beschaffenheit. Ausfuhr 3 5 1 bis einschl. Juni 1950 unter 816 c nachgewiesen <i>Julii/Dezember 1950</i> 14 13 2 816 d Geräte aus schmiedbarem Eisen, bearb. für Hauswirtschaft od. Gewerbe, a. n. g. (z. B. Brot-, Gemüseschneider, Fleischhackmaschinen, Formen, Kaffeemühlen, Tierfallen; Aktenlocher, -hefter, Riemenverbindeapparate, Schneidegeräte, Vervielfältiger) Einfuhr 85 46 12 <i>Januar/Dezember 1950</i> ... 397 307 70 Niederlande 54 19 5 Schweiz 5 11 3 Ausfuhr 3 431 1 341 316 (auch Hauswirtschaftsgeräte u. -maschinen aus nicht schmiedbar. Eisen aus 783 h 2, Aktenlocher aus 799 f, Geräte und Behälter für Milchwirtschaft aus 783 h 2, 799 f, 803, 816 b, 849 a, 863 b, 878 a u. b) <i>Januar/Dezember 1950</i> ... 30 665 11 553 2 674 Belgien 227 118 27 Luxemburg 11 8 2 Dänemark 19 17 4 Frankreich 86 34 8 Saargebiet 13 8 2 Griechenland 26 21 5 Großbritannien 18 19 5 Italien 200 74 17 Niederlande 510 210 52 Norwegen 15 13 3 Portugal 18 10 2 Schweden 53 48 12						
Schweden	27 156	201	48								
Schweiz	49 220	328	80								
Tschechoslowakei	336	9	2								
Ägypten	1 404	8	2								
Belgisch-Kongo	5 252	22	6								
Kenya und Uganda	1 949	10	2								
Goldküste	2 282	9	2								
Nigeria	820	5	1								
Union v. Südafrika	12 375	63	15								
Franz.-Westafrika	554	10	3								
Port.-Westafrika	1 647	9	2								
M. v. Dt.-Südwestafr.	1 192	5	1								
China	3 914	9	2								
Philippinen	5 394	21	4								
Syrien, Libanon	4 697	17	4								
Thailand (Siam)	4 959	23	5								
Türkei	26 657	151	37								
Indien	9 328	41	10								
Pakistan	10 342	41	11								
Britisch-Malaya	20 886	91	23								
Hongkong	8 832	33	8								
Indonesien	15 636	77	19								
V. St. v. Amerika	44 813	182	43								
Canada	9 434	34	9								
Costa Rica	1 231	7	1								
Cuba	11 522	42	10								
Dominik. Republik	1 705	9	2								
Guatemala	2 684	13	3								
Mexiko	16 057	74	18								
El Salvador	1 827	9	2								
Argentinien	1 104	10	2								
Bolivien	1 364	5	2								
Brasilien	24 436	147	35								
Chile	3 018	14	4								
Columbien	9 928	53	13								
Ecuador	3 646	17	4								
Paraguay	2 214	12	3								
Peru	7 102	35	9								
Uruguay	8 518	49	11								
Venezuela	15 385	80	19								
Übr. Brit.-Amerika	2 248	12	3								
Austral. Bund	24 702	127	31								
815 b Hämmer bis zu 10 kg das Stück				816 b Landwirtschaftliche Geräte, a. n. g., z. B. Kultivatoren, Grubber, Kartoffelgraber, Eggen, Rechen (für Kraftbetrieb unter 893 B 1/2 und 905 a)				816 d Geräte aus schmiedbarem Eisen, bearb. für Hauswirtschaft od. Gewerbe, a. n. g. (z. B. Brot-, Gemüseschneider, Fleischhackmaschinen, Formen, Kaffeemühlen, Tierfallen; Aktenlocher, -hefter, Riemenverbindeapparate, Schneidegeräte, Vervielfältiger)			
Einfuhr — — — <i>Januar/Dezember 1950</i> ... — — —				Einfuhr — — — <i>Januar/Dezember 1950</i> ... 214 60 12				Einfuhr 85 46 12 <i>Januar/Dezember 1950</i> ... 397 307 70			
Ausfuhr 1 431 422 101 <i>Januar/Dezember 1950</i> ... 11 309 3 022 690				Ausfuhr 1 461 174 42 (Geräte für Milch-wirtschaft unt. 816d) <i>Januar/Dezember 1950</i> ... 19 860 2 313 506				Ausfuhr 3 431 1 341 316 (auch Hauswirtschaftsgeräte u. -maschinen aus nicht schmiedbar. Eisen aus 783 h 2, Aktenlocher aus 799 f, Geräte und Behälter für Milchwirtschaft aus 783 h 2, 799 f, 803, 816 b, 849 a, 863 b, 878 a u. b) <i>Januar/Dezember 1950</i> ... 30 665 11 553 2 674			
Belgien 153 37 9 Dänemark 24 8 2 Griechenland 32 9 2 Niederlande 322 80 19 Norwegen 17 12 3 Schweden 4 5 1 Schweiz 93 28 7 Kenya und Uganda .. 18 5 1 Philippinen 14 5 1 Syrien, Libanon 30 5 1 Thailand (Siam) 36 12 3 Britisch-Malaya 48 16 4 Indonesien 129 24 6 V. St. v. Amerika 14 10 2 Cuba 35 10 3 Bolivien 40 6 2 Brasilien 75 48 12 Columbien 51 20 5 Peru 32 13 3 Uruguay 15 5 1 Venezuela 77 20 5				Belgien 151 24 5 Luxemburg 99 10 2 Frankreich 52 5 1 Saargebiet 484 37 9 Italien 51 5 2 Niederlande 49 9 3 Schweiz 114 16 4 Türkei 28 8 2 Columbien 9 5 1 Uruguay 246 21 4 Venezuela 93 16 4				Belgien 227 118 27 Luxemburg 11 8 2 Dänemark 19 17 4 Frankreich 86 34 8 Saargebiet 13 8 2 Griechenland 26 21 5 Großbritannien 18 19 5 Italien 200 74 17 Niederlande 510 210 52 Norwegen 15 13 3 Portugal 18 10 2 Schweden 53 48 12			
Ab Juli 1950 nachstehend unter 816 c 1 und c 2.				Ab Juli 1950 nachstehend unter 816 c 1 und c 2.				Ab Juli 1950 nachstehend unter 816 c 1 und c 2.			

Herstellungs- und Bestimmungsländer	dz =100 kg	1000 DM	1000 \$	Herstellungs- und Bestimmungsländer	dz =100 kg	1000 DM	1000 \$	Herstellungs- und Bestimmungsländer	dz =100 kg	1000 DM	1000 \$
Schweiz	124	97	22	819 Spinn- und Zwirnringe, Breithalter für Webstühle, Lamellen für Kettfadenwächter, Webschäfte, Weberlitzten, -litztenringe, -blätierzähne, Spulen u. ähnl. Ausrüstungsgegenstände für Spinn-, Zwirn-, Webmaschinen; auch Schafft- u. Jacquardvorrichtungen	Ausfuhr	3514	450	109			
Belgisch-Kongo	68	11	3		(Schrauben u. Niete unter 825 e)						
Kenya u. Uganda	45	12	3		Januar/Dezember 1950	32 031	3 637	857			
Goldküste	52	8	2		Belgien	44	8	2			
Nigeria	75	11	3		Dänemark	235	39	9			
M. v. Dt.-Südwestafrika	16	7	2		Niederlande	506	65	16			
Philippinen	42	8	2		Norwegen	97	11	3			
Syrien, Libanon	11	5	1		Österreich	46	13	3			
Pakistan	30	8	2		Schweden	101	17	4			
Indonesien	32	13	3		Schweiz	329	33	8			
V. St. v. Amerika	76	57	14		Tschechoslowakei	23	6	2			
Canada	5	5	1		Ungarn	305	78	19			
Costa Rica	52	15	3		Nigeria	97	10	2			
Cuba	30	14	3		Union v. Südafrika	995	83	20			
Guatemala	72	22	5		Moçambique	89	8	2			
Honduras (Rep.)	64	16	4		Arabien	58	7	2			
Mexiko	43	17	4		Pakistan	58	6	1			
Bolivien	16	5	1		Britisch-Malaya	50	5	1			
Brasilien	13	5	1		Cuba	85	9	2			
Columbien	87	31	7		Mexiko	68	12	3			
Ecuador	12	5	1		Peru	105	12	3			
Peru	20	10	2		Venezuela	61	8	2			
Uruguay	127	54	13								
Venezuela	1 011	274	65								
					820 c Hufeisen, Schraub- u. Steckstollen						
					Einfuhr	—	—	—			
817 Kratzenbeschläge; Belagbrettchen zu Maschinen für die Vorbereitung der Verarbeitung von Spinnstoffen					Januar/Dezember 1950	—	—	—			
Einfuhr	128	267	63		Ausfuhr	205	16	3			
Januar/Dezember 1950	1 580	3 483	824		Januar/Dezember 1950	1 199	107	22			
Belgien	39	92	22		Costa Rica	69	6	1			
Großbritannien	15	23	6		Cuba	126	8	2			
Niederlande	3	6	1								
Schweden	12	24	6		821 a Eisenbahnwagenbeschläge, Eisenbahn-puffer						
Schweiz	53	111	26		Einfuhr	—	—	—			
V. St. v. Amerika	5	10	2		Januar/Dezember 1950	37	6	1			
Ausfuhr	61	80	17	Ausfuhr	1 278	197	47				
(auch Sägezahnkratzen aus 799 f)				Januar/Dezember 1950	22 622	2 484	588				
Januar/Dezember 1950	599	964	274	Luxemburg	54	5	1				
Frankreich	7	10	2	Schweiz	31	5	1				
Griechenland	1	5	1	Ägypten	127	10	2				
Niederlande	28	25	6	Iran	34	14	3				
Iran	6	14	3	Indien	477	83	20				
Türkei	9	8	2	Pakistan	216	37	9				
Indien	3	7	2	Indonesien	338	40	10				
Peru	2	5	1								
				821 b Eisenbahnweichen-, Signalteile							
818 Spindeln aller Art aus Eisen, auch Spindelachsen, -büchsen, Spinnflügel, Preßfinger				Einfuhr	—	—	—				
Einfuhr	28	66	16	Januar/Dezember 1950	—	—	—				
Januar/Dezember 1950	381	737	175	Ausfuhr	5 721	480	115				
Großbritannien	25	59	14	(auch Gleise, Drehscheiben, Weichen u. a. a. n. g. Eisenbahnoberbaumaterial aus 799 f)							
Ausfuhr	394	629	149	Januar/Dezember 1950	65 702	5 186	1 283				
Januar/Dezember 1950	3 259	5 262	1 258	Belgien	514	64	15				
Belgien	17	21	5	Luxemburg	97	16	4				
Frankreich	73	90	21	Saargebiet	637	43	11				
Italien	46	60	14	Griechenland	2 078	126	30				
Niederlande	113	172	41	Großbritannien	60	10	3				
Österreich	5	9	2	Niederlande	109	5	1				
Tschechoslowakei	30	92	22	Norwegen	73	5	1				
Ungarn	24	55	13	Österreich	211	24	6				
V. St. v. Amerika	64	96	23	Schweden	820	109	26				
Brasilien	17	28	7	Schweiz	255	16	4				
				Türkei	479	26	6				
				Uruguay	261	24	6				
				820 a Eisenbahnlaschenschrauben, -keile, -schwellschrauben, Spurstangen, Klemmplatten, Hakennägel							
				Einfuhr	—	—	—				
				Januar/Dezember 1950	—	—	—				
				Ausfuhr	18 238	1 224	293				
				Januar/Dezember 1950	111 586	6 878	1 633				
				Luxemburg	169	12	3				
				Dänemark	238	15	4				
				Griechenland	1 420	77	18				
				Norwegen	2 556	134	32				
				Schweiz	60	5	1				
				Union v. Südafrika	310	16	4				
				Moçambique	247	16	4				
				Arabien	1 178	78	19				
				Türkei	10 169	752	179				
				Pakistan	554	29	7				
				Indonesien	905	56	13				
				Cuba	68	5	1				
				Haiti (Rep.)	54	6	2				
				820 b Schrauben (auch mit aufgeschraubten Mutttern od. aufgesteckten Unterlegscheiben) u. Niete über 13 mm Stiftstärke; Schraubenmutter, Unterlegscheiben für Schrauben; Isolatorstützen							
				Einfuhr	1	1	0				
				Januar/Dezember 1950	169	38	6				

Herstellungs- und Bestimmungsländer	dz =100 kg	1000 DM	1000 \$	Herstellungs- und Bestimmungsländer	dz =100 kg	1000 DM	1000 \$	Herstellungs- und Bestimmungsländer	dz =100 kg	1000 DM	1000 \$
Britisch-Malaya	72	19	5	825 f Hufnägel				826 b Klammern, Schlaufen aus Draht			
Indonesien	251	60	14	Einfuhr	—	—	—	Einfuhr	62	5	1
V. St. v. Amerika	19	5	1	<i>Januar/Dezember 1950</i>	—	—	—	<i>Januar/Dezember 1950</i>	193	55	13
Canada	15	6	2	Ausfuhr	2372	557	133	Österreich	62	5	1
Costa Rica	14	5	1	(einschl. 825 g)				Ausfuhr vorstehend unter 825 b.			
Cuba	259	25	6	<i>Januar/Dezember 1950</i>	27 216	5 377	1 259				
Guatemala	18	7	2	Belgien	49	22	5				
Mexiko	40	12	3	Dänemark	28	5	2				
Nicaragua	8	5	1	Frankreich	40	15	4				
El Salvador	54	25	6	Italien	144	25	6				
Argentinien	27	11	3	Niederlande	258	102	25	827 Geschnittene Nägel (Tacks, Semences, Aufwickelstifte)			
Bolivien	43	7	2	Norwegen	50	9	2	Einfuhr	—	—	—
Chile	13	5	1	Schweden	108	37	9	<i>Januar/Dezember 1950</i>	—	—	—
Columbien	40	11	3	Schweiz	38	20	4	Ausfuhr	557	81	21
Ecuador	35	11	3	Union v. Südafrika	38	5	1	<i>Januar/Dezember 1950</i>	4 330	599	142
Paraguay	10	5	1	Syrien, Libanon	18	5	1	Niederlande	317	48	12
Peru	189	58	15	Indien	270	26	6	Pakistan	127	12	3
Uruguay	21	12	3	Pakistan	85	9	2	Cuba	46	9	2
Venezuela	64	21	5	Britisch-Malaya	17	9	2				
Austral. Bund	14	5	1	Indonesien	166	13	3	828 a Ofenrohre, -ringe, Kasten (außer Geldkasten), Badewannen, Striegel, Rolläden, Taschen- u. Kofferbügel, Vihschellen, Glocken, Kronenverschlüsse aus Blech; Teile davon			
				V. St. v. Amerika	566	153	37	Einfuhr	258	60	14
				Cuba	61	9	2	(einschl. 828 b/c)			
				Mexiko	13	6	2	<i>Januar/Dezember 1950</i>	2 505	581	137
				Columbien	22	9	2	Niederlande	77	27	6
				Peru	64	13	3	Schweden	158	29	7
				Uruguay	22	7	2	Ausfuhr	812	355	85
				Venezuela	115	21	5	(auch feine Glocken aus 836 B 4)			
								<i>Januar/Dezember 1950</i>	7 223	2 550	573
825 e Schrauben (auch mit aufgeschraubten Muttern od. aufgesteckten Unterlegscheiben) u. Niete bis 13 mm Stiftstärke				825 g Rosettenstifte; Nägel, a. n. g.				Belgien	75	39	10
Einfuhr	29	52	12	Einfuhr	—	—	—	Dänemark	3	7	2
<i>Januar/Dezember 1950</i>	231	375	85	<i>Januar/Dezember 1950</i>	143	27	5	Niederlande	160	56	13
Schweiz	28	51	12	Ausfuhr vorstehend unter 825 f.				Norwegen	11	17	4
								Schweden	21	25	6
Ausfuhr	15 581	1 954	470	826 a Drahtstifte				Schweiz	46	28	7
(auch Schrauben u. Niete aus 820 b)				Einfuhr	—	—	—	Belgisch-Kongo	26	10	2
<i>Januar/Dezember 1950</i>	163 772	18 193	4 308	<i>Januar/Dezember 1950</i>	—	—	—	Kenya und Uganda	33	13	3
Belgien	672	99	24	Ausfuhr	52 358	2 767	663	Goldküste	15	7	2
Luxemburg	178	14	3	<i>Januar/Dezember 1950</i>	424 810	20 796	4 932	Nigeria	25	10	3
Dänemark	596	77	18	Dänemark	635	26	6	Pakistan	13	5	1
Frankreich	23	6	1	Irland	162	11	2	Britisch-Malaya	151	64	16
Griechenland	37	10	2	Jugoslawien	70	6	2	Indonesien	75	32	8
Italien	160	34	9	Niederlande	120	5	1	Peru	84	18	4
Niederlande	2 081	237	56	Schweiz	162	16	4				
Norwegen	496	82	20	Belgisch-Kongo	214	13	3				
Österreich	34	6	1	Kenya u. Uganda	157	17	4				
Schweden	41	14	4	Goldküste	66	6	2				
Schweiz	378	54	13	Nigeria	165	12	3				
Ungarn	163	45	11	Mocambique	511	31	7				
Ägypten	39	7	2	Port.-Westafrika	266	15	4				
Belgisch-Kongo	26	6	2	Iran	1 284	64	15				
Kenya und Uganda	87	13	3	Philippinen	1 434	89	21				
Union v. Südafr.	715	59	14	Syrien, Libanon	400	20	5				
M. v. Dt.-Ostafrika	302	30	7	Pakistan	669	39	9				
Iran	32	5	1	Britisch-Malaya	3 265	163	39				
Philippinen	96	10	2	Ceylon	617	31	7				
Syrien, Libanon	49	10	2	Indonesien	851	56	14				
Thailand (Siam)	153	16	4	V. St. v. Amerika	28 908	1 432	342	828 b Fässer aus Blech; Teile davon			
Türkei	174	24	6	Costa Rica	695	36	9	Einfuhr vorstehend unter 828 a.			
Indien	1 083	132	32	Cuba	3 871	190	46	Ausfuhr	15 658	1 172	279
Pakistan	1 715	165	40	Dominik. Republik	1 650	80	19	<i>Januar/Dezember 1950</i>	120 838	7 813	1 861
Britisch-Malaya	477	48	12	Guatemala	930	53	13	Belgien	63	26	6
Indonesien	784	83	20	Haiti (Rep.)	601	39	10	Dänemark	1 843	114	27
V. St. v. Amerika	316	41	10	Nicaragua	361	23	5	Großbritannien	1 776	113	27
Canada	82	18	4	El Salvador	629	33	8	Italien	102	14	3
Costa Rica	128	13	3	Bolivien	91	6	1	Niederlande	4 469	337	80
Cuba	1 436	150	36	Columbien	82	9	2	Norwegen	333	10	3
Dominik. Republik	55	7	2	Ecuador	94	6	1	Portugal	220	18	4
Guatemala	100	14	4	Peru	248	12	3	Schweden	5 088	417	99
Nicaragua	22	10	2	Venezuela	721	71	17	Schweiz	324	28	7
Chile	22	10	2	Übr. Brit.-Amerika	319	20	5	Nigeria	215	5	1
Columbien	532	88	21	V. St. v. Am. i. Mitt.-Am.	1 112	49	12	Philippinen	520	41	10
Ecuador	88	13	3	Austral. Bund	742	70	17	Türkei	624	44	11
Peru	672	90	21								
Uruguay	330	58	14								
Venezuela	545	71	17								
Übr. Brit.-Amerika	282	28	7								
Austral. Bund	51	7	2								

Herstellungs- und Bestimmungsländer	dz =100 kg	1000 DM	1000 \$	Herstellungs- und Bestimmungsländer	dz =100 kg	1000 DM	1000 \$	Herstellungs- und Bestimmungsländer	dz =100 kg	1000 DM	1000 \$																																																																																																																																																																																																																																
Schweiz.....	209	38	9	841 c 2 Steck-, Hechel-, Kopier-, Strick-, Häkel-, Haar-, Pack- u. andere Nadeln, Nadelspitzen sowie Angelhaken; Wundnadeln	kg	107	3	843 b Abfälle von verzinnem Eisenblech (Weißblech) u. verzinktem Eisenblech von nicht mehr als 5 mm Stärke	—	—	—																																																																																																																																																																																																																																
Spanien.....	116	13	3									Einfuhr	107	3	Einfuhr	—	—	—																																																																																																																																																																																																																									
Tschechoslowakei.....	46	11	3																Januar/Dezember 1950	4 552	227	54	Januar/Dezember 1950	340	2	0																																																																																																																																																																																																																	
Union v. Südafrika.....	73	16	4																								Ausfuhr	147 858	1 024	244	Ausfuhr	—	—	—																																																																																																																																																																																																									
Syrien, Libanon.....	44	7	2																																(Wundnadeln unter 962 c)	147 858	1 024	244	Januar/Dezember 1950	340	2	0																																																																																																																																																																																																	
Thailand (Siam).....	48	9	2																																								Januar/Dezember 1950	1 116 612	9 034	2 128	Januar/Dezember 1950	5 864	35	9																																																																																																																																																																																									
Türkei.....	40	10	2																																																Belgien	6 238	41	9	Ausfuhr	70 508	760	183																																																																																																																																																																																	
Indien.....	2 006	220	53																																																								Dänemark	6 238	41	9	Januar/Dezember 1950	1 906 110	20 552	4 945																																																																																																																																																																									
Pakistan.....	57	5	1																																																																Frankreich	6 238	41	9	Belgien	899	11	3																																																																																																																																																																	
Britisch-Malaya.....	47	6	1																																																																								Griechenland	6 238	41	9	Dänemark	4 480	49	12																																																																																																																																																									
V. St. v. Amerika.....	76	14	4																																																																																Irland	6 238	41	9	Großbritannien	3 057	25	6																																																																																																																																																	
Canada.....	27	6	1																																																																																								Italien	6 238	41	9	Italien	6 569	80	20																																																																																																																																									
Mexiko.....	336	34	8																																																																																																Niederlande	6 238	41	9	Jugoslawien	5 000	61	15																																																																																																																																	
Argentinien.....	89	23	6																																																																																																								Norwegen	6 238	41	9	Norwegen	7 951	75	18																																																																																																																									
Brasilien.....	173	25	6																																																																																																																Österreich	6 238	41	9	Schweden	4 960	55	13																																																																																																																	
Chile.....	285	45	11																																																																																																																								Portugal	6 238	41	9	V. St. v. Amerika	37 592	404	96																																																																																																									
Columbien.....	52	7	2																																																																																																																																Rumänien	6 238	41	9	843 c Gußbruch	—	—	—																																																																																																	
Peru.....	58	5	1																																																																																																																																								Schweden	6 238	41	9	Einfuhr	—	—	—																																																																																									
Uruguay.....	86	12	3																																																																																																																																																Schweiz	6 238	41	9	Januar/Dezember 1950	5 864	35	9																																																																																	
Austral. Bund.....	48	9	2																																																																																																																																																								Belgisch-Kongo	6 238	41	9	Ausfuhr	70 508	760	183																																																																									
																																																																																																																																																																			Kenya und Uganda	6 238	41	9	Januar/Dezember 1950	1 906 110	20 552	4 945																																																																	
																																																																																																																																																																											Tunesien	6 238	41	9	Belgien	899	11	3																																																									
																																																																																																																																																																																			Iran	6 238	41	9	Dänemark	4 480	49	12																																																	
																																																																																																																																																																																											Syrien, Libanon	6 238	41	9	Großbritannien	3 057	25	6																																									
																																																																																																																																																																																																			Türkei	6 238	41	9	Italien	6 569	80	20																																	
																																																																																																																																																																																																											Indien	6 238	41	9	Jugoslawien	5 000	61	15																									
																																																																																																																																																																																																																			Pakistan	6 238	41	9	Norwegen	7 951	75	18																	
																																																																																																																																																																																																																											Britisch-Malaya	6 238	41	9	Schweden	4 960	55	13									
																																																																																																																																																																																																																																			Übr. Brit.-Asien	6 238	41	9	V. St. v. Amerika	37 592	404	96	
																																																																																																																																																																																																																																											Indonesien
				V. St. v. Amerika	6 238	41	9	Einfuhr	34 155	379	91																																																																																																																																																																																																																																
												Cuba	6 238	41	9	Januar/Dezember 1950	435 786	2 990																																																																																																																																																																																																																									
																			Mexiko	6 238	41	9	Belgien	4 480	32	8																																																																																																																																																																																																																	
																											Brasilien	6 238	41	9	Niederlande	18 565	164	39																																																																																																																																																																																																									
																																			Chile	6 238	41	9	Norwegen	9 660	151	36																																																																																																																																																																																																	
																																											Columbien	6 238	41	9	Schweden	499	13	3																																																																																																																																																																																									
																																																			Ecuador	6 238	41	9	Japan	280	16	4																																																																																																																																																																																	
																																																											Peru	6 238	41	9	Ausfuhr	1 059 748	10 066	2 400																																																																																																																																																																									
																																																																			Uruguay	6 238	41	9	(auch Stabeisen zum Schmelzen aus 785 A 2)	—	—	—																																																																																																																																																																	
																																																																											842 Eisensand, auch als Abfall; Stahlspäne (Scheuerspäne u. Stahlwolle)	dz	—	—	Januar/Dezember 1950	23 957 226	210 514	50 636																																																																																																																																																									
																																																																																			Einfuhr	—	—	—	Belgien	67 916	597	142																																																																																																																																																	
																																																																																											Januar/Dezember 1950	3 617	22	5	Finnland	8 160	87	21																																																																																																																																									
																																																																																																			Ausfuhr	2 912	67	14	Großbritannien	482 198	4 721	1 125																																																																																																																																	
																																																																																																											Januar/Dezember 1950	31 637	669	150	Italien	82 472	755	180																																																																																																																									
																																																																																																																			Belgien	20	5	1	Österreich	11 587	122	29																																																																																																																	
																																																																																																																											Niederlande	2 440	36	8	Schweden	55 378	516	123																																																																																																									
																																																																																																																																			Schweiz	310	9	2	Spanien	72 292	536	128																																																																																																	
																																																																																																																																											Costa Rica	18	5	1	Tschechoslowakei	26 720	233	56																																																																																									
																																																																																																																																																			843 a Glühspan (Hammerschlag u. Walz-zunder); Schliff	—	—	—	V. St. v. Amerika	253 025	2 499	596																																																																																	
																																																																																																																																																											Einfuhr	—	—	—	843 e Eisen- u. Stahlmaterial in nicht neuwertigem, aber noch verwendungsfähigem Zustand (Nutzeisen der stat. Nrn. 778 a, 779 a, 785 A 1, 785 A 2, 786 a, b, 790, 793 a, 794 a, b, 795 a, b, 796, 797)	—	—	—																																																																									
																																																																																																																																																																			Januar/Dezember 1950	579	8	2	Einfuhr nach Beschaffenheit.	—	—	—																																																																	
																																																																																																																																																																											Ausfuhr	200	2	1	Ausfuhr	112 569	2 170	517																																																									
																																																																																																																																																																																			Januar/Dezember 1950	457	15	4	Januar/Dezember 1950	444 286	8 182	1 955																																																	
																																																																																																																																																																																											Belgien	—	—	—	Belgien	323	5	1																																									
																																																																																																																																																																																																			Italien	—	—	—	Italien	36 863	757	181																																	
																																																																																																																																																																																																											Jugoslawien	—	—	—	Jugoslawien	2 330	48	11																									
																																																																																																																																																																																																																			Niederlande	—	—	—	Niederlande	43 547	777	186																	
																																																																																																																																																																																																																											Ungarn	—	—	—	Ungarn	2 636	62	14									
																																																																																																																																																																																																																																			Israel	—	—	—	Israel	5 000	81	19	
																																																																																																																																																																																																																																											V. St. v. Amerika
				841 b 2 Strick-, Stick- u. Wirkmaschinen-nadeln	kg	5 850	1 028	247	—	—	—																																																																																																																																																																																																																																
												Einfuhr vorstehend unter 841 b.	—	—	—	Januar/Dezember 1950	74 392	11 354																																																																																																																																																																																																																									
																			Belgien	117	24	6	Belgien	67 916	597	142																																																																																																																																																																																																																	
																											Dänemark	179	37	9	Finnland	8 160	87	21																																																																																																																																																																																																									
																																			Finnland	400	62	14	Großbritannien	482 198	4 721	1 125																																																																																																																																																																																																	
																																											Frankreich	751	125	30	Italien	82 472	755	180																																																																																																																																																																																									
																																																			Griechenland	55	11	2	Österreich	11 587	122	29																																																																																																																																																																																	
																																																											Großbritannien	745	99	24	Schweden	55 378	516	123																																																																																																																																																																									
																																																																			Italien	393	58	14	Spanien	72 292	536	128																																																																																																																																																																	
																																																																											Niederlande	328	83	19	Tschechoslowakei	26 720	233	56																																																																																																																																																									
																																																																																			Norwegen	127	15	4	V. St. v. Amerika	253 025	2 499	596																																																																																																																																																	
																																																																																											Österreich	54	10	2	841 c 1 Jacquard- und Kratzen-Nadeln	kg	70	1																																																																																																																																									
																																																																																																			Polen	10	14	3	Einfuhr	—	—	—																																																																																																																																	
																																																																																																											Portugal	47	11	3	Januar/Dezember 1950	854	26	5																																																																																																																									
																																																																																																																			Schweden	476	85	21	Ausfuhr	2 417	22	6																																																																																																																	
																																																																																																																											Schweiz	1 068	166	39	Januar/Dezember 1950	24 257	183	40																																																																																																									
																																																																																																																																			Spanien	106	20	5	843 a Glühspan (Hammerschlag u. Walz-zunder); Schliff	—	—	—																																																																																																	
																																																																																																																																											Agypten	60	15	4	Einfuhr	—	—	—																																																																																									
																																																																																																																																																			Franz.-Marokko	53	7	2	Januar/Dezember 1950	579	8	2																																																																																	
																																																																																																																																																											Japan	75	33	8	Ausfuhr	200	2	1																																																																									
																																																																																																																																																																			Syrien, Libanon	27	6	1	Januar/Dezember																																																																				

Herstellungs- und Bestimmungsländer	dz =100 kg	1000 DM	1000 \$	Herstellungs- und Bestimmungsländer	dz =100 kg	1000 DM	1000 \$	Herstellungs- und Bestimmungsländer	dz =100 kg	1000 DM	1000 \$
855 a Zink, roh				859 a Zinkwaren: grobe; Druckplatten, gestochen oder geätzt				861 Zinn, gewalzt (Blech)			
Einfuhr vorstehend unter 855 a 1/2.				Einfuhr..... 57 20 4				Einfuhr..... — — —			
Ausfuhr 1 754 297 71				Januar/Dezember 1950 ... 264 120 21				Januar/Dezember 1950 ... — — —			
(Zink gepulvert unt. 859 c)				Frankreich 21 6 1				Ausfuhr — — —			
Januar/Dezember 1950 ... 106 421 10 339 2 463				Italien 24 7 2				Januar/Dezember 1950 ... — — —			
Niederlande LV 1 780 295 71				Schweden 9 5 1							
				Ausfuhr 35 15 3							
855 b Bruchzink, Zinkabfälle				(Druckplatten unter 874 b, Knöpfe [ohne Schiebladen- u. Türknöpfe] unter 889 b, Geräte u. Behälter für Milchwirtschaft [außer Milchkannen] 816 d)				862 Draht			
Einfuhr..... 1 072 197 47				Januar/Dezember 1950 ... 1 503 343 74				Einfuhr..... 5 3 1			
Januar/Dezember 1950 ... 5 718 965 230				Luxemburg 13 6 2				Januar/Dezember 1950 ... 5 4 1			
Belgien 200 57 14								Ausfuhr 36 30 8			
Schweden..... 786 139 33								Januar/Dezember 1950 ... 269 192 46			
Ausfuhr — — —								Dänemark 10 9 2			
Januar/Dezember 1950 ... 1 000 60 14								Schweden..... 10 7 2			
				859 b —: feine (bemalte, usw.); a. n. g. Zinkwaren in Verbindung mit and. Stoffen, (fein gearbeitete Schmuckgegenstände unter 887 a, [887D])							
856 Zink, gestreckt, gewalzt (Blech): roh				Einfuhr..... 4 21 5				863 a Zinnwaren: grobe; Druckplatten, gestochen od. geätzt			
Einfuhr..... 11 9 2				Januar/Dezember 1950 ... 41 132 29				Einfuhr..... — — —			
Januar/Dezember 1950 ... 17 9 2				Schweiz 4 21 5				Januar/Dezember 1950 ... 0 4 0			
Großbritannien 11 9 2				Ausfuhr 132 72 16				Ausfuhr — — —			
Ausfuhr 3 581 763 183				(Knöpfe [ohne Schiebladen- u. Türknöpfe] unter 889 b, Schmuckgegenstände unter 889 c, Geräte u. Behälter für Milchwirtschaft [außer Milchkannen] unter 816 d)				Einfuhr..... — — —			
Januar/Dezember 1950 ... 45 792 6 962 1 658				Januar/Dezember 1950 ... 1 063 587 123				Januar/Dezember 1950 ... 47 25 4			
Luxemburg 150 30 7				Belgien..... 14 14 3							
Dänemark 1 969 387 92				Griechenland 50 10 2							
Niederlande 250 57 14				Niederlande 25 18 4							
Schweden 870 219 52				Schweden..... 2 5 1							
Schweiz 178 41 10				Schweiz..... 23 13 3							
Türkei 120 15 4								863 b Löffel, Gabeln, Teesiebe, gegossen, Kannen u. and. feine Zinnwaren; a. n. g. Zinnwaren in Verbindung mit and. Stoffen (fein gearbeitete Schmuckgegenstände unter 887 a, [887D])			
Hongkong 20 5 1								Einfuhr..... — — —			
Columbien 14 7 2								Januar/Dezember 1950 ... 4 6 0			
				859 c Zink, gepulvert				Ausfuhr 12 13 1			
857 —: abgeschliffen, gefirnißt, lackiert, poliert usw.				Einfuhr unter 855 a 1/2.				(Knöpfe [ohne Schiebladen- u. Türknöpfe] unter 889 b, Schmuckgegenstände unter 889 c, Geräte u. Behälter für Milchwirtschaft unter 816 d)			
Einfuhr..... — — —				Ausfuhr — — —				Januar/Dezember 1950 ... 106 92 16			
Januar/Dezember 1950 ... — — —				Januar/Dezember 1950 ... — — —				Schweiz 2 5 1			
Ausfuhr 1 067 339 80				h. 859 c Zink und Zinnlegierungen, unvollständig angemeldet							
(Druckplatten unter 874 b)				Ausfuhr — — —							
Januar/Dezember 1950 ... 5 011 1 405 333				Januar/Dezember 1950 ... — — —							
Belgien 39 14 3											
Dänemark 386 108 26											
Griechenland 33 11 3											
Niederlande 123 38 9											
Norwegen 36 12 3											
Portugal 46 14 3											
Schweden 46 13 3											
Schweiz..... 18 8 2											
Syrien, Libanon 32 11 3											
Türkei 25 9 2											
Indonesien 38 14 3											
Mexiko 235 85 20											
				E. Zinn und Zinnlegierungen (auch Britanniametall)				863 c Blattzinn (Stanniol, Zinnfolie)			
858 Draht				860 Zinn, roh; Bruchzinn; Zinnabfälle				Einfuhr — — —			
Einfuhr..... — — —				Einfuhr..... 10 187 9 882 2 349				Einfuhr — — —			
Januar/Dezember 1950 ... 0 1 0				Januar/Dezember 1950 ... 87 519 68 243 16 220				Januar/Dezember 1950 ... 3 1 0			
Ausfuhr 30 9 2				Belgien 533 357 84				Ausfuhr — — —			
Januar/Dezember 1950 ... 740 149 34				Dänemark 1 050 897 213				Januar/Dezember 1950 ... 14 12 3			
Niederlande 30 9 2				Großbritannien 751 767 182							
				Niederlande 2 745 2 761 657							
				Britisch-Malaya 5 108 5 100 1 213							
				Ausfuhr 18 15 4							
				Januar/Dezember 1950 ... 9 460 3 956 940							
				Niederlande LV 9 6 2							
								h. 863 c Zinn u. Zinnlegierungen, unvollständig angemeldet			
								Einfuhr — — —			
								Januar/Dezember 1950 ... — — —			

Herstellungs- und Bestimmungsländer	dz = 100 kg	1000 DM	1000 \$	Herstellungs- und Bestimmungsländer	dz = 100 kg	1000 DM	1000 \$	Herstellungs- und Bestimmungsländer	dz = 100 kg	1000 DM	1000 \$
F. Nickel und Nickellegierungen				h. 868 Nickel u. Nickellegierungen, unvollständig angemeldet				869 A 3 Messing, Aich-, Sterro-, Delta-, Duranmetall, Messingschlaglot, Tombak, roh od. als Bruch, Abfälle			
864 Nickelmetall, roh; Nickelmünzen; Bruchnickel u. Nickelabfälle				Ausfuhr				Einfuhr			
Einfuhr	4 776	2 112	503	Januar/Dezember 1950	—	—	—	Januar/Dezember 1950	12 289	2 018	479
Januar/Dezember 1950	59 632	23 213	5 522	Belgien	—	—	—	Januar/Dezember 1950	62 093	9 052	2 150
Belgien	45	33	8	Großbritannien	—	—	—	Belgien	2 344	411	98
Großbritannien	2 931	1 323	315	„ LV	—	—	—	„ LV	590	118	28
Niederlande	101	11	3	Norwegen	—	—	—	Frankreich	1 774	344	82
Norwegen	1 673	727	173	Schweiz	—	—	—	„ LV	21	6	1
Schweiz	26	18	4	G. Kupfer und Kupferlegierungen				Großbritannien	2 563	351	83
Ausfuhr				869 A 1 Kupfer, roh				Einfuhr			
Januar/Dezember 1950	1 776	1 141	272	Einfuhr	67 017	15 202	3 616	Januar/Dezember 1950	12 289	2 018	479
Januar/Dezember 1950	8 402	5 246	1 247	Januar/Dezember 1950	600 769	114 970	27 342	Januar/Dezember 1950	62 093	9 052	2 150
Argentinien	1 776	1 141	272	Belgien	2 458	788	187	Belgien	2 344	411	98
865 Nickel, geschmiedet, gewalzt, in Stangen od. Blech; Formguß-, Schmiedestücke, unbearbeitet				Einfuhr				Ausfuhr			
Einfuhr	24	23	5	Belgien	2 458	788	187	Januar/Dezember 1950	395	28	7
Januar/Dezember 1950	75	80	16	Großbritannien	597	165	39	Januar/Dezember 1950	30 721	2 560	612
Frankreich	20	19	5	„ LV	5 466	1 072	255	Italien	79	6	2
Ausfuhr				Einfuhr				869 A 4 Bronze, Rotguß u. and. Kupferlegierungen, roh oder als Bruch, Abfälle			
Januar/Dezember 1950	1 664	1 250	289	Jugoslawien	4 250	1 052	250	Einfuhr	15 432	3 600	856
Belgien	7	5	1	„ LV	3 250	716	170	(einschl. Bronze, gepulvert)	—	—	—
Niederlande	42	30	7	Norwegen	1 994	605	144	Januar/Dezember 1950	81 906	15 745	3 745
Schweiz	3	7	2	„ LV	3 600	757	180	Belgien	2 756	717	170
Ungarn	7	9	2	Österreich	350	70	17	Luxemburg	94	22	5
Iran	18	8	2	„ LV	94	23	5	Dänemark	1 400	444	106
866 Draht				Ausfuhr				Einfuhr			
Einfuhr	2	11	2	Januar/Dezember 1950	42 507	9 791	2 330	Januar/Dezember 1950	81 906	15 745	3 745
Januar/Dezember 1950	174	119	28	Januar/Dezember 1950	366 849	74 310	17 690	Belgien	2 756	717	170
Österreich	1	10	2	Frankreich	200	69	16	Luxemburg	94	22	5
Ausfuhr				Einfuhr				Ausfuhr			
Januar/Dezember 1950	1 013	1 086	252	Japan	3 640	924	220	Januar/Dezember 1950	5	3	1
Italien	13	13	3	Türkei	994	201	48	(Bronze gepulvert unter 880 d)	—	—	—
Niederlande	36	27	6	Britisch-Malaya	81	19	5	Januar/Dezember 1950	6 890	700	166
Norwegen	5	9	2	V. St. v. Amerika	5 037	1 188	282	Belgien	2 756	717	170
Polen	9	8	2	Canada	2 026	502	120	Luxemburg	94	22	5
Rumänien	3	6	1	Chile	7 376	1 278	304	Dänemark	1 400	444	106
Schweiz	6	10	2	Ausfuhr				Einfuhr			
Ungarn	9	14	3	Januar/Dezember 1950	42 507	9 791	2 330	Januar/Dezember 1950	81 906	15 745	3 745
Canada	13	18	4	Januar/Dezember 1950	366 849	74 310	17 690	Belgien	2 756	717	170
Argentinien	8	12	3	Frankreich	200	69	16	Luxemburg	94	22	5
867 Röhren, Hülsen, Näpfchen				Einfuhr				Ausfuhr			
Einfuhr	—	—	—	Großbritannien	6 672	1 620	386	Januar/Dezember 1950	5	3	1
Januar/Dezember 1950	12	27	5	„ LV	11 946	2 474	589	(Bronze gepulvert unter 880 d)	—	—	—
Ausfuhr nachstehend unter 868.				Einfuhr				869 A 5 Antimon, roh oder als Bruch			
868 Waren aus Nickel, a. n. g., auch in Verb. mit and. Stoffen (fein gearbeitete Schmuckgegenstände unter 887 a, [887]); Blattnickel				Januar/Dezember 1950				Einfuhr			
Einfuhr	0	8	2	Januar/Dezember 1950	42 507	9 791	2 330	Januar/Dezember 1950	1 250	410	98
Januar/Dezember 1950	6	54	13	Januar/Dezember 1950	366 849	74 310	17 690	(einschl. Bronze, gepulvert)	—	—	—
Ausfuhr				Einfuhr				Ausfuhr			
(einschl. 867; Knöpfe [ohne Schiebladen- u. Türknöpfe] unt. 889 b. Schmuckgegenstände unter 889c, Brillenfassungen unter 948 b)	23	113	28	Belgien	18 077	4 378	1 044	Januar/Dezember 1950	4 658	1 486	353
Januar/Dezember 1950	984	1 287	300	Januar/Dezember 1950	118 551	22 691	5 396	Belgien	839	271	65
Großbritannien	1	8	2	Belgien	4 098	1 303	310	Frankreich	150	50	12
Italien	1	7	2	Großbritannien	2 021	516	123	Großbritannien	159	54	13
Österreich	2	7	2	Irland	402	100	24	China	102	35	8
Schweden	4	5	1	Niederlande	151	47	11	Ausfuhr			
Schweiz	3	6	2	„ LV	1 865	358	85	Januar/Dezember 1950	100	15	4
Japan	2	22	5	Schweden	258	27	7	869 A 6 Chrom, Kadmium, Wolfram u. sonst. zu Metallwaren geeignete unedle Metalle, roh; Abfälle			
V. St. v. Amerika	7	45	11	„ LV	238	53	13	Einfuhr	14 908	2 475	588
Cuba	2	8	2	China	79	19	5	Januar/Dezember 1950	51 321	9 668	2 292
869 A 2 Kupfermünzen; Bruchkupfer, Kupferabfälle, -späne, -glühspan (Kupferasche)				Einfuhr				Einfuhr			
Einfuhr	—	—	—	Januar/Dezember 1950	18 077	4 378	1 044	Januar/Dezember 1950	51 321	9 668	2 292
Januar/Dezember 1950	479	73	17	Januar/Dezember 1950	118 551	22 691	5 396	Belgien	199	635	150
Ausfuhr				Einfuhr				Ausfuhr			
Januar/Dezember 1950	—	—	—	Belgien	4 098	1 303	310	Frankreich	750	97	23
869 A 3 Messing, Aich-, Sterro-, Delta-, Duranmetall, Messingschlaglot, Tombak, roh od. als Bruch, Abfälle				Januar/Dezember 1950				Einfuhr			
Einfuhr	—	—	—	Großbritannien	2 021	516	123	Januar/Dezember 1950	51 321	9 668	2 292
Januar/Dezember 1950	—	—	—	Irland	402	100	24	Belgien	199	635	150
Ausfuhr				Einfuhr				Ausfuhr			
Januar/Dezember 1950	—	—	—	Niederlande	151	47	11	Frankreich	750	97	23
869 A 4 Bronze, Rotguß u. and. Kupferlegierungen, roh oder als Bruch, Abfälle				Januar/Dezember 1950				Einfuhr			
Einfuhr	—	—	—	„ LV	1 865	358	85	Großbritannien	81	128	31
Januar/Dezember 1950	—	—	—	Schweden	258	27	7	Italien	1 002	136	32
Ausfuhr				Einfuhr				Ausfuhr			
Januar/Dezember 1950	—	—	—	„ LV	238	53	13	Norwegen	10 080	606	145
869 A 5 Antimon, roh oder als Bruch				Januar/Dezember 1950				Einfuhr			
Einfuhr	—	—	—	China	79	19	5	Schweden	2 000	120	29
Januar/Dezember 1950	—	—	—	Britisch-Malaya	823	200	48	Schweiz	20	6	1
Ausfuhr				Einfuhr				Ausfuhr			
Januar/Dezember 1950	—	—	—	V. St. v. Amerika	6 278	1 342	319	V. St. v. Amerika	764	695	165
869 A 6 Chrom, Kadmium, Wolfram u. sonst. zu Metallwaren geeignete unedle Metalle, roh; Abfälle				Januar/Dezember 1950				Einfuhr			
Einfuhr	—	—	—	Canada	1 156	268	64	„ LV	12	50	12
Januar/Dezember 1950	—	—	—	Chile	708	145	35	Ausfuhr			
Ausfuhr				Einfuhr				Ausfuhr			
Januar/Dezember 1950	—	—	—	Ausfuhr	—	—	—	Januar/Dezember 1950	—	—	—
869 A 7 Kupfer, roh				Januar/Dezember 1950				Einfuhr			
Einfuhr	—	—	—	Januar/Dezember 1950	479	73	17	Januar/Dezember 1950	—	—	—
Januar/Dezember 1950	—	—	—	Ausfuhr				Einfuhr			
Ausfuhr				Januar/Dezember 1950				Einfuhr			
Januar/Dezember 1950	—	—	—	Januar/Dezember 1950	479	73	17	Januar/Dezember 1950	—	—	—

Herstellungs- und Bestimmungsländer	dz =100 kg	1000 DM	1000 \$	Herstellungs- und Bestimmungsländer	dz =100 kg	1000 DM	1000 \$	Herstellungs- und Bestimmungsländer	dz =100 kg	1000 DM	1000 \$
Ausfuhr	405	616	149	Ausfuhr	113	76	16	878 a Nicht grobe Kupferwaren, a. n. g.; lackierte od. polierte Kupferwaren (außer Haus- und Küchengeräten); Waren aus Kupferdraht, a. n. g.; Blattkupfer			
Januar/Dezember 1950 ...	3731	5082	1202	(Knöpfe [ohne Schiebladen- u. Türkнопfel] unter 889 b, Armaturen [Ausrüstungsstücke] für Rohrleitungen usw. unter 880 c, Geräte u. Behälter f. Milchwirtschaft [außer Milchkannen] unter 816 d)				Einfuhr	kg		
Belgien	27	38	9	Januar/Dezember 1950 ...	1122	564	123	Januar/Dezember 1950 ...	147	22	4
Dänemark	4	5	2	Dänemark	7	8	2	Januar/Dezember 1950 ...	2473	233	46
Finnland	82	118	29	Griechenland	7	5	1	Österreich	64	18	4
Italien	46	66	16	Niederlande	48	27	6	Ausfuhr	9365	111	22
Niederlande	64	96	23	V. St. v. Amerika	4	5	1	(einschl. Haus- u. Küchengeräte der stat. Nr. 876; Kupferrohren unter 877 c, Knöpfe [ohne Schiebladen- u. Türkнопfel] unter 889 b, Schmuckgegenstände unter 889 c, Geräte u. Behälter für Milchwirtschaft unter 816 d)			
Norwegen	37	54	13	Uruguay	13	9	2	Januar/Dezember 1950 ...	176503	1367	293
Rumänien	3	7	2					Niederlande	2380	22	5
Schweden	26	27	6					Österreich	419	5	1
Schweiz	50	89	21					Schweden	337	5	1
Cuba	5	8	2					Schweiz	755	14	3
Argentinien	46	81	20					Union v. Südafrika ..	1717	9	2
Uruguay	11	17	4					V. St. v. Amerika	598	13	3
								Argentinien	468	22	5
876 Haus-, Küchengeräte aus Kupfer, nicht vernickelt, auch lackiert, poliert				877 c Grobe Röhren: aus Kupfer							
Einfuhr	—	—	—	Einfuhr	—	—	—				
Januar/Dezember 1950 ...	2	4	0	Januar/Dezember 1950 ...	0	4	1				
Ausfuhr nachstehend unter 878 a.				Ausfuhr	1288	425	103				
				(Kupferrohren aller Art)							
				Januar/Dezember 1950 ...	27988	8123	1932				
				Belgien	12	6	2				
				„ LV	259	71	17	878 b Nicht grobe Waren aus gegossenem Messing, a. n. g.; lackierte od. polierte Waren aus Messing (auch Haus- u. Küchengeräte); Waren aus Messingblech, -draht, a. n. g., aus Tombak; Blattmessing, -metall aus Tombak			
				Dänemark	29	15	4	Einfuhr	dz		
				Griechenland	94	27	7	Januar/Dezember 1950 ...	118	257	60
				Italien	41	19	5	Januar/Dezember 1950 ...	770	1416	329
				Niederlande	577	183	43	Niederlande	6	6	2
				Schweiz	62	26	6	Österreich	25	38	9
				Türkei	22	8	2	Schweden	2	5	1
				V. St. v. Amerika	102	34	8	Schweiz	81	200	47
				Brasilien	40	16	4	Ausfuhr	—	—	—
				Niederl.-Amerika	25	9	2	Januar/Juni 1950	6510	4907	1126
877 a Grobe Waren aus Kupfer, a. n. g.; Polsterfedern aus Kupferdraht, unpoliert, unlackiert								Ab Juli 1950 nachstehend unter 878 b 1 und b 2.			
Einfuhr	25	181	43	877 d —: aus Messing							
Januar/Dezember 1950 ...	352	547	128	Einfuhr	1	1	0	878 b 1 Nicht grobe Waren aus gegossenem Messing, a. n. g.; lackierte od. polierte Waren aus Messing (auch Haus- u. Küchengeräte); Waren aus Messingblech, -draht, a. n. g., aus Tombak; Blattmessing, -metall aus Tombak			
Saargebiet	15	6	1	Januar/Dezember 1950 ...	22	23	6	Einfuhr vorstehend unter 878 b.			
Österreich	8	72	17	Ausfuhr	1515	521	123	Ausfuhr	1727	1619	383
V. St. v. Amerika	2	99	24	(Messingrohren aller Art)				(Messingrohren unt. 877 d, Knöpfe [ohne Schiebladen- u. Türkнопfel] unter 889 b, Schmuckgegenstände unter 889 c, Armaturen f. Rohrleitungen usw. unt. 880 c, Signalpfeifen, -hörner u. ä. Waren unt. 942 b 1, Geräte u. Behälter f. Milch-			
Ausfuhr	272	238	55	Januar/Dezember 1950 ...	24507	7213	1700				
(Knöpfe [ohne Schiebladen- u. Türkнопfel] unter 889 b, Geräte u. Behälter für Milchwirtschaft [außer Milchkannen] unter 816 d)				Belgien	25	13	3				
Januar/Dezember 1950 ...	3523	2199	508	Dänemark	9	5	1				
Belgien	33	23	6	Saargebiet	22	18	4				
Dänemark	10	6	1	Niederlande	428	134	32				
Finnland	3	6	1	„ LV	62	27	6				
Griechenland	111	33	8	Norwegen	70	19	5				
Italien	12	8	2	Schweden	46	13	3				
Niederlande	13	27	6	„ LV	49	8	2				
Schweiz	58	37	9	Schweiz	91	40	10				
Syrien, Libanon	2	11	3	Spanien	163	56	13				
Thailand (Siam)	14	65	15	Ägypten	113	35	8				
Britisch-Malaya	1	5	1	Indonesien	59	16	4				
V. St. v. Amerika	2	8	2	V. St. v. Amerika	236	85	20				
				Mexiko	15	5	1				
				Brasilien	120	44	11				
877 b Grobe Waren aus gegossenem Messing (auch Haus- und Küchengeräte), a. n. g.; Polsterfedern aus Messingdraht, unpoliert, unlackiert											
Einfuhr	7	24	6								
Januar/Dezember 1950 ...	125	290	70								
Schweiz	7	21	5								

Herstellungs- und Bestimmungsländer	dz =100 kg	1000 DM	1000 \$	Herstellungs- und Bestimmungsländer	dz =100 kg	1000 DM	1000 \$	Herstellungs- und Bestimmungsländer	dz =100 kg	1000 DM	1000 \$
wirtsch. unt. 816 d), Messingmatrizen z. Gebrauch in Buchdruck-Setzmaschin. u. Messinglinien für graphische Zwecke unter 878 b 2) bis einschl. Juni 1950 unter 878 b nachgewiesen				879 Kupfer-, Tombak-, Messingwaren, verniert, gefärbt, mit Aluminium überzogen od. vernickelt (fein gearbeitete Schmuckgegenstände unter 887 a, [887])				Ausfuhr	170	231	54
<i>Juli/Dezember 1950</i>	8 625	7 201	1 669	Einfuhr	21	49	11	(Knöpfe [ohne Schiebladen- u. Türkнопfel] unter 889 b, Schmuckgegenstände unter 889 c, Armaturen [Ausrüstungsstücke] für Rohrleitungen usw. unter 880 c)			
Belgien	80	95	22	<i>Januar/Dezember 1950</i>	221	520	176	<i>Januar/Dezember 1950</i>	1 450	2 119	479
Luxemburg	8	8	2	Österreich	2	8	2	Belgien	2	7	2
Dänemark	36	45	11	Schweden	3	5	1	Dänemark	2	5	1
Finnland	6	8	1	Schweiz	14	28	6	Griechenland	34	17	4
Frankreich	23	23	6					Großbritannien	1	5	1
Saargebiet	17	23	5	Ausfuhr	1 091	1 689	396	Italien	31	13	3
Griechenland	49	39	9	(Kupferröhren unt. 877 c, Messingröhren unter 877 d, Knöpfe [ohne Schiebladen- u. Türkнопfel] unter 889 b, Armaturen [Ausrüstungsstücke] für Rohrleitungen usw. unter 880 c, Signalf Pfeifen, -hörner u. ähnl. Waren unter 942 b 1 a. Brillenfassungen unter 948 b)				Niederlande	45	38	9
Großbritannien	2	11	3	<i>Januar/Dezember 1950</i>	6 786	9 984	2 338	Österreich	5	11	3
Italien	13	27	7	Belgien	45	79	19	Schweden	7	26	6
Niederlande	417	379	90	Luxemburg	6	7	2	Schweiz	12	30	7
Norwegen	37	39	9	Dänemark	18	34	8	" LV	5	8	2
Österreich	2	5	1	Frankreich	7	22	5	Belgisch-Kongo	2	6	1
Portugal	2	5	1	Saargebiet	9	20	5	V. St. v. Amerika	0	6	1
Schweden	42	44	10	Griechenland	17	32	8	Brasilien	1	19	5
Schweiz	56	69	17	Großbritannien	5	10	2	Chile	1	5	1
Tschechoslowakei	0	10	3	Italien	15	25	6	Venezuela	3	5	2
Belgisch-Kongo	12	11	3	Niederlande	197	252	60	übr. Brit.-Amerika ..	10	5	1
Kenya und Uganda	27	20	5	Norwegen	14	32	8				
Goldküste	50	23	6	Schweden	38	78	18	880 b —: andere Waren, weder poliert noch vernickelt, gefärbt, lackiert od. verniert; Blattmetall			
Nigeria	49	28	7	Schweiz	103	111	26	Einfuhr	11	13	4
Union v. Südafrika ..	7	13	3	Spanien	0	8	2	<i>Januar/Dezember 1950</i>	270	391	91
China	9	24	6	Belgisch-Kongo	4	5	1	Österreich	7	6	2
Iran	14	9	2	Kenya und Uganda ..	11	15	3	Schweiz	3	5	2
Türkei	75	81	19	Britisch-Somaliland ..	4	6	1	Ausfuhr	632	325	75
Indien	20	14	3	Union v. Südafrika ..	7	13	3	(Knöpfe [ohne Schiebladen- u. Türkнопfel] unter 889 b, Armaturen [Ausrüstungsstücke] für Rohrleitungen usw. unter 880 c)			
Pakistan	13	15	4	Madagaskar	4	7	2	<i>Januar/Dezember 1950</i>	5 748	2 547	587
Britisch-Malaya	3	5	1	Franz.-Westafrika	4	7	2	Belgien	27	19	4
Indochina	7	14	3	Mocambique	17	28	7	Italien	168	62	15
Indonesien	29	29	7	M. v. Dt.-Kamerun ..	4	6	1	Niederlande	46	59	14
V. St. v. Amerika	39	50	12	Philippinen	34	47	11	Norwegen	48	29	7
Costa Rica	38	6	2	Syrien, Libanon	4	6	1	Schweden	177	65	15
Mexiko	17	20	5	Thailand (Siam)	46	61	15	Schweiz	128	53	13
Argentinien	84	28	7	Türkei	1	8	2	Tschechoslowakei ..	10	9	2
Brasilien	69	62	15	Indien	2	6	1				
Chile	31	19	5	Pakistan	69	98	23	880 c Armaturen (Ausrüstungsstücke) aller Art aus unedlen Metallen (außer Eisen) für Rohrleitungen, Dampfkessel usw.			
Columbien	58	58	14	Britisch-Malaya	207	297	71	Einfuhr vorstehend unter 849 b, 877 b/d, 878 b, 879, 880 a/b.			
Ecuador	11	8	2	Ceylon	11	14	3	Ausfuhr	1 133	1 020	239
Peru	39	27	6	Indonesien	70	95	23	<i>Januar/Dezember 1950</i>	8 425	6 979	1 613
Uruguay	130	120	28	V. St. v. Amerika	25	52	12	Belgien	208	171	41
Venezuela	36	29	7	Canada	8	27	6	Luxemburg	68	60	14
Übr. Brit.-Amerika ..	9	8	2	Cuba	7	5	1	Dänemark	8	13	3
Austral. Bund	5	10	3	Guatemala	0	5	1	Frankreich	41	42	10
				Mexiko	12	17	4	Saargebiet	47	46	11
				Columbien	2	6	2	Italien	25	50	12
				Uruguay	17	21	5	Niederlande	384	340	81
				Venezuela	19	41	9	Österreich	14	17	4
				Übr. Brit.-Amerika ..	2	9	2	Schweden	4	5	1
				Niederl.-Amerika	7	12	3	Schweiz	43	43	10
								Belgisch-Kongo	13	17	4
								Syrien, Libanon	7	5	1
								Türkei	37	40	10
								Indonesien	147	87	21
								Mexiko	12	13	3
								Peru	4	6	1
								Uruguay	32	38	9
878 b 2 Messingmatrizen zum Gebrauch in Buchdruck-Setzmaschinen u. Messinglinien für graphische Zwecke				880 a Waren aus Rotguß od. aus and. Kupferlegierungen als Messing u. Tombak; feine (polierte, vernickelte usw.) Waren (fein gearbeitete Schmuckgegenstände unter 887 a, [887])							
Einfuhr vorstehend unter 878 b.				Einfuhr	6	8	1				
Ausfuhr	19	124	29	<i>Januar/Dezember 1950</i>	62	95	79				
bis einschl. Juni 1950 unter 878 b nachgewiesen				Österreich	6	6	1				
<i>Juli/Dezember 1950</i>	170	765	779								
Niederlande	1	5	1								
Österreich	2	19	4								
Schweden	3	19	4								
Schweiz	5	56	13								
Tschechoslowakei	0	5	1								
878 c Zündhütchen, ungefüllte, Patronenhülsen aus Kupfer od. Messing											
Einfuhr	—	—	—								
<i>Januar/Dezember 1950</i>	0	2	0								
Ausfuhr	—	—	—								
<i>Januar/Dezember 1950</i>	0	2	0								

Herstellungs- und Bestimmungsländer				Herstellungs- und Bestimmungsländer				Herstellungs- und Bestimmungsländer			
dz = 100 kg	1000 DM	1000 \$		dz = 100 kg	1000 DM	1000 \$		dz = 100 kg	1000 DM	1000 \$	
890 Draht aus unedlen Metallen, überzogen, umwickelt, umspinnen u. dgl.				891 A 2 Rechenwerke				891 D 1 a Sprechmaschinen (Phonographen, Grammophone usw.)			
Einfuhr vorstehend unter 890 a/b.				Einfuhr Stück 113 24 6				Einfuhr Stück 665 64 15			
Ausfuhr	4 855	1 438	347	im Gewicht von dz	1			im Gewicht von dz	36		
Januar/Dezember 1950 ...	34 960	9 941	2 358	Januar/Dezember 1950 ...	1 184	268	63	Januar/Dezember 1950 ...	5 346	829	195
Belgien	53	27	7	im Gewicht von dz	6			im Gewicht von dz	375		
Luxemburg	191	63	15	V. St. v. Amerika	113	24	6	Großbritannien	12	7	2
Dänemark	14	6	2	Ausfuhr	—	—	—	Niederlande	442	33	8
Saargebiet	5	5	2	im Gewicht von dz	—			Schweiz	210	23	5
Griechenland	419	104	25	Januar/Dezember 1950 ...	—	—	—	Ausfuhr	975	82	20
Niederlande	2 875	695	165	im Gewicht von dz	—			im Gewicht von dz	61		
Norwegen	55	58	14	Januar/Dezember 1950 ...	—	—	—	Januar/Dezember 1950 ...	6 144	525	124
Schweden	206	69	17	im Gewicht von dz	—			im Gewicht von dz	332		
Schweiz	96	47	11	891 B Rechenmaschinen (auch schreibende), auch in fester Verbindung mit elektrischen Maschinen				Belgien			
Ungarn	5	10	2	Einfuhr	1 485	1 121	267	Belgien	294	15	4
Ägypten	21	11	3	im Gewicht von dz	170			Italien	20	6	1
Iran	87	26	6	Januar/Dezember 1950 ...	17 013	11 803	2 872	Schweiz	376	40	10
Türkei	146	39	9	im Gewicht von dz	2 181			891 D 1 b Laufwerke für Sprechmaschinen; unter Zolltarifnummer 891 D fallende Teile von Sprechmaschinen und von Laufwerken			
Indien	42	10	2	Belgien	8	23	5	Einfuhr	38	58	14
Indonesien	176	58	14	Dänemark	50	7	2	Januar/Dezember 1950 ...	199	264	61
Argentinien	7	23	6	Großbritannien	46	15	4	Schweiz	38	58	14
Columbien	82	26	7	Italien	201	174	41	Ausfuhr	65	65	15
Ecuador	203	53	12	Niederlande	5	21	5	Januar/Dezember 1950 ...	710	878	204
Peru	23	10	3	Schweden	739	277	66	Frankreich	11	14	3
Uruguay	102	66	16	Schweiz	286	201	48	Italien	7	5	1
Austral. Bund	12	7	2	V. St. v. Amerika	150	403	96	Niederlande	10	10	2
891 A 1 Schreibmaschinen, auch in fester Verbindung mit elektrischen Maschinen, auch mit Vorrichtungen zum Rechnen				Ausfuhr	1 421	817	195	Argentinien	14	15	4
Einfuhr	Stück 799	503	120	im Gewicht von dz	121			Uruguay	2	5	1
im Gewicht von dz	105			Januar/Dezember 1950 ...	11 883	6 166	1 464	Austral. Bund	12	6	2
Januar/Dezember 1950 ...	14 643	5 841	1 390	im Gewicht von dz	883			891 D 2 Schritzzähler u. ähnl. Taschenzählwerke oder Uhrwerke			
im Gewicht von dz	1 575			Belgien	59	29	7	Einfuhr	kg —	—	—
Italien	152	59	14	Frankreich	385	247	59	Januar/Dezember 1950 ...	70	14	2
Schweden	86	29	7	Saargebiet	8	8	2	Ausfuhr	287	14	3
Schweiz	486	114	27	Großbritannien	85	42	10	Januar/Dezember 1950 ...	4 475	165	26
V. St. v. Amerika	55	298	71	Italien	77	40	10	891 D 3 a Kontrollkassen: vollständige			
Ausfuhr	4 881	1 366	328	Niederlande	104	26	6	Einfuhr	Stück 59	26	7
im Gewicht von dz	531			Österreich	32	20	5	im Gewicht von dz	10		
Januar/Dezember 1950 ...	49 149	12 857	3 063	Union v. Südafrika ...	79	7	1	Januar/Dezember 1950 ...	377	604	145
im Gewicht von dz	5 041			China	168	132	31	im Gewicht von dz	125		
Belgien	347	128	29	Hongkong	141	84	20	Norwegen	48	16	4
Finnland	43	16	4	Brasilien	13	16	4	891 C Teile von Schreib- u. Rechenmaschinen (Rechenwerke unter 891 A 2)			
Frankreich	40	18	5	Columbien	55	30	7	Einfuhr	dz 6	80	18
Saargebiet	49	20	5	Paraguay	16	15	4	Januar/Dezember 1950 ...	738	2 109	498
Griechenland	18	7	2	Peru	66	44	11	Schweiz	2	26	6
Großbritannien	258	51	12	Uruguay	60	37	9	V. St. v. Amerika	3	52	12
Irland	15	7	2	Venezuela	14	11	3	Ausfuhr	44	96	22
Italien	253	75	18	891 C Teile von Schreib- u. Rechenmaschinen (Rechenwerke unter 891 A 2)				(Farbbänder für Schreib-, Rechen- u. ähnl. Maschinen unter 336 a 2)			
Niederlande	409	115	28	Einfuhr	dz 6	80	18	Januar/Dezember 1950 ...	552	983	216
Österreich	136	46	11	Januar/Dezember 1950 ...	738	2 109	498	Frankreich	2	13	3
Portugal	47	11	3	Schweiz	2	26	6	Niederlande	15	44	10
Schweden	321	56	14	V. St. v. Amerika	3	52	12	Schweden	8	7	2
Schweiz	182	54	13	Ausfuhr	44	96	22	Ungarn	0	5	1
Kenya und Uganda ..	79	16	4	891 D 2 Schritzzähler u. ähnl. Taschenzählwerke oder Uhrwerke				Iran			
Goldküste	26	5	1	Einfuhr	kg —	—	—	Januar/Dezember 1950 ...	70	14	2
Algerien	35	9	2	Januar/Dezember 1950 ...	70	14	2	Ausfuhr	287	14	3
Madagaskar	54	11	2	Ausfuhr	287	14	3	Januar/Dezember 1950 ...	4 475	165	26
Franz.-Marokko	57	20	5	891 D 2 Schritzzähler u. ähnl. Taschenzählwerke oder Uhrwerke				891 D 3 a Kontrollkassen: vollständige			
Moçambique	28	7	2	Einfuhr	kg —	—	—	Einfuhr	Stück 59	26	7
Port.-Westafrika	30	7	2	Januar/Dezember 1950 ...	70	14	2	im Gewicht von dz	10		
M. v. Dt.-Südwestafr.	17	6	2	Ausfuhr	287	14	3	Januar/Dezember 1950 ...	377	604	145
Syrien, Libanon	41	10	3	Januar/Dezember 1950 ...	4 475	165	26	im Gewicht von dz	125		
Türkei	75	22	5	891 C Teile von Schreib- u. Rechenmaschinen (Rechenwerke unter 891 A 2)				Norwegen			
Britisch-Malaya	81	15	3	Einfuhr	dz 6	80	18	Einfuhr	Stück 48	16	4
Indochina	204	42	10	Januar/Dezember 1950 ...	738	2 109	498	im Gewicht von dz	10		
Indonesien	300	55	13	Schweiz	2	26	6	Januar/Dezember 1950 ...	377	604	145
Brasilien	132	54	13	V. St. v. Amerika	3	52	12	im Gewicht von dz	125		
Columbien	302	79	20	Ausfuhr	44	96	22	Norwegen	48	16	4
Ecuador	36	6	2	891 C Teile von Schreib- u. Rechenmaschinen (Rechenwerke unter 891 A 2)				891 D 3 a Kontrollkassen: vollständige			
Peru	163	46	11	Einfuhr	dz 6	80	18	Einfuhr	Stück 59	26	7
Uruguay	732	256	61	Januar/Dezember 1950 ...	738	2 109	498	im Gewicht von dz	10		
Venezuela	226	63	15	Schweiz	2	26	6	Januar/Dezember 1950 ...	377	604	145
				V. St. v. Amerika	3	52	12	im Gewicht von dz	125		
				Ausfuhr	44	96	22	Norwegen	48	16	4
				891 C Teile von Schreib- u. Rechenmaschinen (Rechenwerke unter 891 A 2)				891 D 3 a Kontrollkassen: vollständige			
				Einfuhr	dz 6	80	18	Einfuhr	Stück 59	26	7
				Januar/Dezember 1950 ...	738	2 109	498	im Gewicht von dz	10		
				Schweiz	2	26	6	Januar/Dezember 1950 ...	377	604	145
				V. St. v. Amerika	3	52	12	im Gewicht von dz	125		
				Ausfuhr	44	96	22	Norwegen	48	16	4
				891 C Teile von Schreib- u. Rechenmaschinen (Rechenwerke unter 891 A 2)				891 D 3 a Kontrollkassen: vollständige			
				Einfuhr	dz 6	80	18	Einfuhr	Stück 59	26	7
				Januar/Dezember 1950 ...	738	2 109	498	im Gewicht von dz	10		
				Schweiz	2	26	6	Januar/Dezember 1950 ...	377	604	145
				V. St. v. Amerika	3	52	12	im Gewicht von dz	125		
				Ausfuhr	44	96	22	Norwegen	48	16	4

Herstellungs- und Bestimmungsländer	dz =100 kg	1000DM	1000 \$	Herstellungs- und Bestimmungsländer	dz =100 kg	1000DM	1000 \$	Herstellungs- und Bestimmungsländer	dz =100 kg	1000DM	1000 \$
Ausfuhr	Stück			891 E 2 Reißzeuge, Linienfedern; Rastrale, Storchschnäbel, Teilmaschinen, Transporteure; mathematische Instrumente; Instrumente zur mechanischen Integration				Ausfuhr	Stück		
im Gewicht von dz	1 083	874	209					(Wassermesser unter 958 f)	160	42	11
Januar/Dezember 1950 ...	321			Einfuhr	kg			im Gewicht von dz	68		
im Gewicht von dz	4 968	3 905	923	Januar/Dezember 1950 ...	2 811	102	23	Januar/Dezember 1950 ...	3 866	367	90
Belgien	1 536			Schweiz	578	15	4	im Gewicht von dz	480		
Griechenland	36	30	7	Ausfuhr nachstehend unter 20. Abschnitt.				Belgien	66	13	3
Niederlande	20	14	3					Österreich	16	13	3
Portugal	119	115	28	891 E 3 Optische Meßinstrumente (Polarisationsinstrumente usw.); Bussolen, Kom- passe, astronomische Fernrohre u. and. astronomische, geodätische, nautische, geo- physikalische und meteorologische Instru- mente; wissenschaftliche Instrumente für ärztliche Messungen und Beobachtungen				Schweden	2	5	1
Schweden	77	59	14	Einfuhr	kg						
Schweden	199	177	42	Januar/Dezember 1950 ...	1 717	111	26	891 E 7 Physikalische Lehrapparate und In- strumente; Elektrifiziermaschinen			
Union v. Südafr.	100	90	22	Januar/Dezember 1950 ...	9 221	571	135	Einfuhr	kg		
Algerien	33	21	5	Schweiz	1 301	109	26	Januar/Dezember 1950 ...	13	1	0
Tunesien	29	19	5	Ausfuhr nachstehend unter 20. Abschnitt.				Januar/Dezember 1950 ...	754	45	11
Türkei	60	37	9					Ausfuhr nachstehend unter 20. Abschnitt.			
Peru	10	11	3	891 E 4 Chirurgische Instrumente							
Uruguay	50	64	15	Einfuhr	kg			891 E 8 Läutewerke, durch Luftdruck betrie- ben; Modelle von Maschinen und Schiffen; Angelrollen aller Art, auch mit Übersetzung der Antriebskurbel; a. v. n. g. Erzeugnisse der Feinmechanik			
Austral. Bund	351	232	55	Januar/Dezember 1950 ...	196	15	3	Einfuhr	kg		
				Schweiz	1 323	92	16	Januar/Dezember 1950 ...	—	—	—
891 D 3 b —: Teile				Ausfuhr nachstehend unter 20. Abschnitt.				Januar/Dezember 1950 ...	865	38	10
Einfuhr	kg							Ausfuhr nachstehend unter 20. Abschnitt.			
Januar/Dezember 1950 ...	12 363	241	57	891 E 5 Präzisionswaagen; Instrumente für Metrologie und Eichwesen; barometrische, kalorimetrische, thermometrische und che- mische Instrumente				891 E 9 Statuen, Büsten usw. aus unedlen Metallen, mindestens in natürlicher Größe (Kunstgegenstände)			
Italien	13 627	284	66	Einfuhr	kg			Einfuhr	kg		
Italien	264	5	1	Januar/Dezember 1950 ...	54	3	1	Januar/Dezember 1950 ...	—	—	—
V. St. v. Amerika	12 089	236	56	Schweiz	4 276	139	34	Januar/Dezember 1950 ...	—	—	—
Ausfuhr	180	12	2	Ausfuhr	—	—	—	Ausfuhr	—	—	—
Januar/Dezember 1950 ...	10 598	282	65	(Instrumente aus Glas [auch in Verb. m. Stoffen aller Art] unter 767el u. unter Abschnitt 20)				Januar/Dezember 1950 ...	294	70	2
Schweden	117	8	2	Januar/Dezember 1950 ...	13	7	0				
891 E 1 Zählwerke sowie selbsttätige Meß- u. Registriervorrichtungen ohne Uhrwerke, nicht elektrisch (ausgenommen Schrittzähler u. ähnl. Taschenzählwerke unter 891 D 2, Registrier-Kontroll-Kassen unter 891 D 3, Gasmesser [uhren] und Wassermesser unter 891 E 6); selbsttätige Waagen sowie unter Zolltarifnummer 891 E fallende Teile von solchen; selbsttätige Verkaufsvorrichtungen (Automaten), Geldspiel- u. and. Spielauto- maten; alle diese, soweit sie nicht durch ihre Verbindungen unter andere Nummern fallen				891 E 6 Gasmesser(-uhren), Wassermesser o. Uhrwerke				h. 891 E 9 Waren aus unedlen Metallen oder aus Legierungen unedler Metalle, unvoll- ständig angemeldet			
Einfuhr	kg			Einfuhr	Stück			Ausfuhr	kg		
Januar/Dezember 1950 ...	1 498	77	19	im Gewicht von dz	1	1	0	Januar/Dezember 1950 ...	23 984	145	32
Großbritannien	42 357	1 077	254	Januar/Dezember 1950 ...	0			Januar/Dezember 1950 ...	162 005	1 104	255
Großbritannien	626	11	3	im Gewicht von dz	0			Irland	15 600	57	14
Schweiz	485	31	7	Januar/Dezember 1950 ...	7	7	0	Italien	279	10	2
V. St. v. Amerika	154	29	7	im Gewicht von dz	0			Schweiz	6 445	56	13
Ausfuhr	114 135	1 000	238					V. St. v. Amerika	681	15	3
Januar/Dezember 1950 ...	1 044 889	8 626	1 949	891 E 9 Waren aus unedlen Metallen oder aus Legierungen unedler Metalle, unvoll- ständig angemeldet							
Belgien	4 949	65	16								
Luxemburg	332	5	1								
Dänemark	4 902	54	13								
Frankreich	2 882	29	7								
Griechenland	9 866	46	11								
Großbritannien	1 477	12	3								
Irland	1 176	8	2								
Italien	12 170	116	28								
Niederlande	12 982	150	36								
Norwegen	260	11	3								
Österreich	8 902	60	15								
Portugal	526	6	2								
Schweden	7 455	114	27								
Schweiz	8 618	99	24								
Spanien	8 271	29	7								
Ägypten	1 310	5	1								
Kenya und Uganda ...	4 776	21	5								
Nigeria	1340	7	2								
Tunesien	2 201	8	2								
Türkei	379	8	2								
V. St. v. Amerika	210	6	2								
Canada	902	5	1								
Mexiko	868	13	3								
Bolivien	1 461	6	1								
Brasilien	4 104	18	4								
Ecuador	678	16	4								
Peru	6 664	30	7								
Venezuela	558	6	1								

Herstellungs- und Bestimmungsländer	dz =100 kg	1000 DM	1000 \$	Herstellungs- und Bestimmungsländer	dz =100 kg	1000 DM	1000 \$	Herstellungs- und Bestimmungsländer	dz =100 kg	1000 DM	1000 \$
Norwegen	2	16	4	893 B 2 a —: Ackerschlepper				894 a Dampfmaschinen			
Schweden	17	110	26	Einfuhr vorstehend unter 893 B 2.				Stück			
Schweiz	64	480	114	Ausfuhr				im Gewicht von dz			
Spanien	4	21	5	(Pflüge und andere Bodenbearbeitungsgeräte mit eingebauten Kraftmaschinen unter 905 a 2, Rasenmäher mit eingebauten Kraftmaschinen unter 906 D 2 f)				Januar/Dezember 1950 ...			
Union v. Südafrika ...	12	80	19	im Gewicht von dz				im Gewicht von dz			
Algerien	13	72	18	Januar/Dezember 1950 ...				im Gewicht von dz			
Franz.-Marokko	7	81	19	im Gewicht von dz				Januar/Dezember 1950 ...			
Port.-Westafrika	3	22	5	im Gewicht von dz				im Gewicht von dz			
Türkei	112	949	226	im Gewicht von dz				Januar/Dezember 1950 ...			
Cypern	2	15	4	im Gewicht von dz				im Gewicht von dz			
Indien	16	145	35	im Gewicht von dz				Januar/Dezember 1950 ...			
Pakistan	6	49	12	im Gewicht von dz				im Gewicht von dz			
Costa Rica	1	6	2	im Gewicht von dz				Januar/Dezember 1950 ...			
Cuba	2	9	2	im Gewicht von dz				im Gewicht von dz			
Guatemala	1	8	2	im Gewicht von dz				Januar/Dezember 1950 ...			
Argentinien	3	28	7	im Gewicht von dz				im Gewicht von dz			
Brasilien	22	190	45	im Gewicht von dz				Januar/Dezember 1950 ...			
Chile	8	52	12	im Gewicht von dz				im Gewicht von dz			
Ecuador	3	20	5	im Gewicht von dz				Januar/Dezember 1950 ...			
Uruguay	6	61	15	im Gewicht von dz				im Gewicht von dz			
Austral. Bund	15	113	27	im Gewicht von dz				Januar/Dezember 1950 ...			
893 B 1 b —: Verkehrsschlepper				Dänemark				894 b Dampf-, Gasturbinen			
Einfuhr vorstehend unter 893 B 1.				Frankreich				Stück			
Ausfuhr				Griechenland				Einfuhr			
(Pflüge und andere Bodenbearbeitungsgeräte mit eingebauten Kraftmaschinen unter 905 a 2, Rasenmäher mit eingebauten Kraftmaschinen unter 906 D 2 f)				Italien				im Gewicht von dz			
im Gewicht von dz				Niederlande				Januar/Dezember 1950 ...			
Januar/Dezember 1950 ...				Österreich				im Gewicht von dz			
im Gewicht von dz				Rumänien				Ausfuhr			
Schweiz				Schweden				im Gewicht von dz			
Brasilien				Ägypten				Januar/Dezember 1950 ...			
Stück				Belgisch-Kongo				im Gewicht von dz			
11				Union v. Südafrika ...				Ausfuhr			
46				Algerien				im Gewicht von dz			
11				Franz.-Marokko				Januar/Dezember 1950 ...			
11				Türkei				im Gewicht von dz			
11				Cypern				Ausfuhr			
11				Indien				im Gewicht von dz			
11				Pakistan				Januar/Dezember 1950 ...			
11				Cuba				im Gewicht von dz			
11				Argentinien				Ausfuhr			
11				Brasilien				im Gewicht von dz			
11				Paraguay				Januar/Dezember 1950 ...			
11				Peru				im Gewicht von dz			
11				Austral. Bund				Januar/Dezember 1950 ...			
11				893 B 2 b —: Verkehrsschlepper				894 c Wasserkraftmaschinen			
11				Einfuhr vorstehend unter 893 B 2.				Stück			
11				Ausfuhr				Einfuhr			
11				(Pflüge und andere Bodenbearbeitungsgeräte mit eingebauten Kraftmaschinen unter 905 a 2, Rasenmäher mit eingebauten Kraftmaschinen unter 906 D 2 f)				im Gewicht von dz			
11				im Gewicht von dz				Januar/Dezember 1950 ...			
11				im Gewicht von dz				im Gewicht von dz			
11				im Gewicht von dz				Januar/Dezember 1950 ...			
11				im Gewicht von dz				im Gewicht von dz			
11				im Gewicht von dz				Januar/Dezember 1950 ...			
11				im Gewicht von dz				im Gewicht von dz			
11				im Gewicht von dz				Januar/Dezember 1950 ...			
11				im Gewicht von dz				im Gewicht von dz			
11				im Gewicht von dz				Januar/Dezember 1950 ...			
11				im Gewicht von dz				im Gewicht von dz			
11				im Gewicht von dz				Januar/Dezember 1950 ...			
11				im Gewicht von dz				im Gewicht von dz			
11				im Gewicht von dz				Januar/Dezember 1950 ...			
11				im Gewicht von dz				im Gewicht von dz			
11				im Gewicht von dz				Januar/Dezember 1950 ...			
11				im Gewicht von dz				im Gewicht von dz			
11				im Gewicht von dz				Januar/Dezember 1950 ...			
11				im Gewicht von dz				im Gewicht von dz			
11				im Gewicht von dz				Januar/Dezember 1950 ...			
11				im Gewicht von dz				im Gewicht von dz			
11				im Gewicht von dz				Januar/Dezember 1950 ...			
11				im Gewicht von dz				im Gewicht von dz			
11				im Gewicht von dz				Januar/Dezember 1950 ...			
11				im Gewicht von dz				im Gewicht von dz			
11				im Gewicht von dz				Januar/Dezember 1950 ...			
11				im Gewicht von dz				im Gewicht von dz			
11				im Gewicht von dz				Januar/Dezember 1950 ...			
11				im Gewicht von dz				im Gewicht von dz			
11				im Gewicht von dz				Januar/Dezember 1950 ...			
11				im Gewicht von dz				im Gewicht von dz			
11				im Gewicht von dz				Januar/Dezember 1950 ...			
11				im Gewicht von dz				im Gewicht von dz			
11				im Gewicht von dz				Januar/Dezember 1950 ...			
11				im Gewicht von dz				im Gewicht von dz			
11				im Gewicht von dz				Januar/Dezember 1950 ...			
11				im Gewicht von dz				im Gewicht von dz			
11				im Gewicht von dz				Januar/Dezember 1950 ...			
11				im Gewicht von dz				im Gewicht von dz			
11				im Gewicht von dz				Januar/Dezember 1950 ...			
11				im Gewicht von dz				im Gewicht von dz			
11				im Gewicht von dz				Januar/Dezember 1950 ...			
11				im Gewicht von dz				im Gewicht von dz			
11				im Gewicht von dz				Januar/Dezember 1950 ...			
11				im Gewicht von dz				im Gewicht von dz			
11				im Gewicht von dz				Januar/Dezember 1950 ...			
11				im Gewicht von dz				im Gewicht von dz			
11				im Gewicht von dz				Januar/Dezember 1950 ...			
11				im Gewicht von dz				im Gewicht von dz			
11				im Gewicht von dz				Januar/Dezember 1950 ...			
11				im Gewicht von dz				im Gewicht von dz			
11				im Gewicht von dz				Januar/Dezember 1950 ...			
11				im Gewicht von dz				im Gewicht von dz			
11				im Gewicht von dz				Januar/Dezember 1950 ...			
11				im Gewicht von dz				im Gewicht von dz			
11				im Gewicht von dz				Januar/Dezember 1950 ...			
11				im Gewicht von dz				im Gewicht von dz			
11				im Gewicht von dz				Januar/Dezember 1950 ...			
11				im Gewicht von dz				im Gewicht von dz			
11				im Gewicht von dz				Januar/Dezember 1950 ...			
11				im Gewicht von dz				im Gewicht von dz			
11				im Gewicht von dz				Januar/Dezember 1950 ...			
11				im Gewicht von dz				im Gewicht von dz			
11				im Gewicht von dz				Januar/Dezember 1950 ...			
11				im Gewicht von dz				im Gewicht von dz			
11				im Gewicht von dz				Januar/Dezember 1950 ...			
11				im Gewicht von dz				im Gewicht von dz			
11				im Gewicht von dz				Januar/Dezember 1950 ...			
11				im Gewicht von dz				im Gewicht von dz			
11				im Gewicht von dz				Januar/Dezember 1950 ...			
11				im Gewicht von dz				im Gewicht von dz			
11				im Gewicht von dz				Januar/Dezember 1950 ...			
11				im Gewicht von dz				im Gewicht von dz			
11				im Gewicht von dz				Januar/Dezember 1950 ...			
11				im Gewicht von dz				im Gewicht von dz			
11				im Gewicht von dz				Januar/Dezember 1950 ...			
11				im Gewicht von dz				im Gewicht von dz			
11				im Gewicht von dz				Januar/Dezember 1950 ...			
11				im Gewicht von dz				im Gewicht von dz			
11				im Gewicht von dz				Januar/Dezember 1950 ...			
11				im Gewicht von dz				im Gewicht von dz			
11				im Gewicht von dz				Januar/Dezember 1950 ...			
11				im Gewicht von dz				im Gewicht von dz			
11				im Gewicht von dz				Januar/Dezember 1950 ...			
11				im Gewicht von dz				im Gewicht von dz			
11				im Gewicht von dz				Januar/Dezember 1950 ...			
11				im Gewicht von dz				im Gewicht von dz			
11				im Gewicht von dz				Januar/Dezember 1950 ...			
11				im Gewicht von dz				im Gewicht von dz			
11				im Gewicht von dz				Januar/Dezember 1950 ...			
11				im Gewicht von dz				im Gewicht von dz			
11				im Gewicht von dz				Januar/Dezember 1950 ...			
11				im Gewicht von dz				im Gewicht von dz			
11				im Gewicht von dz				Januar/Dezember 1950 ...			
11				im Gewicht von dz				im Gewicht von dz			
11				im Gewicht von dz				Januar/Dezember 1950 ...			
11				im Gewicht von dz				im Gewicht von dz			
11				im Gewicht von dz				Januar/Dezember 1950 ...			
11				im Gewicht von dz				im Gewicht von dz			
11				im Gewicht von dz				Januar/Dezember 1950 ...			
11				im Gewicht von dz				im Gewicht von dz			
11				im Gewicht von dz				Januar/Dezember 1950 ...			
11				im Gewicht von dz				im Gewicht von dz			
11				im Gewicht von dz				Januar/Dezember 1950 ...			
11				im Gewicht von dz				im Gewicht von dz			
11				im Gewicht von dz				Januar/Dezember 1950 ...			
11				im Gewicht von dz				im Gewicht von dz			
11				im Gewicht von dz				Januar/Dezember 1950 ...			
11				im Gewicht von dz				im Gewicht von dz			
11				im Gewicht von dz				Januar/Dezember 1950 ...			
11				im Gewicht von dz				im Gewicht von dz			
11				im Gewicht von dz				Januar/Dezember 1950 ...			
11				im Gewicht von dz				im Gewicht von dz			
11				im Gewicht von dz				Januar/Dezember 1950 ...			
11				im Gewicht von dz				im Gewicht von dz			
11				im Gewicht von dz				Januar/Dezember 1950 ...			
11				im Gewicht von dz				im Gewicht von dz			
11				im Gewicht von dz				Januar/Dezember 1950 ...			
11				im Gewicht von dz				im Gewicht von dz			
11				im Gewicht von dz				Januar/Dezember 1950 ...			
11				im Gewicht von dz				im Gewicht von dz			
11				im Gewicht von dz				Januar/Dezember 1950 ...			
11				im Gewicht von dz				im Gewicht von dz			
11				im Gewicht von dz				Januar/Dezember 1950 ...			
11				im Gewicht von dz				im Gewicht von dz			
11				im Gewicht von dz				Januar/Dezember 1950 ...			
11				im Gewicht von dz				im Gewicht von dz			
11				im Gewicht von dz				Januar/Dezember 1950 ...			
11				im Gewicht von dz				im Gewicht von dz			
11				im Gewicht von dz				Januar/Dezember 1950 ...			
11				im Gewicht von dz				im Gewicht von dz			
11				im Gewicht von dz				Januar/Dezember 1950 ...			
11				im Gewicht von dz				im Gewicht von dz			
11				im Gewicht von dz				Januar/Dezember 1950 ...			
11				im Gewicht von dz				im Gewicht von dz			
11				im Gewicht von dz				Januar/Dezember 1950 ...			
11				im Gewicht von dz				im Gewicht von dz			
11				im Gewicht von dz				Januar/Dezember 1950 ...			
11				im Gewicht von dz				im Gewicht von dz			
11				im Gewicht von dz				Januar/Dezember 1950 ...			
11				im Gewicht von dz				im Gewicht von dz			
11				im Gewicht von dz				Januar/Dezember 1950 ...			
11				im Gewicht von dz				im Gewicht von dz			
11				im Gewicht von dz				Januar/Dezember 1950 ...			
11				im Gewicht von dz				im Gewicht von dz			
11				im Gewicht von							

Herstellungs- und Bestimmungsländer	dz =100 kg	1000 DM	1000 \$	Herstellungs- und Bestimmungsländer	dz =100 kg	1000 DM	1000 \$	Herstellungs- und Bestimmungsländer	dz =100 kg	1000 DM	1000 \$
894 f Heißluft- und Druckluftmotoren u. a. v. n. g. Kraft- (Antriebs-) Maschinen (außer Elektromotoren u. als Fahrzeuge mit Antriebsmaschinen sich darstellenden Kraftmaschinen); Windmotoren (Windräder), Göpelwerke				894 h Dampfmaschinen in Verb. mit Pumpen, Hämmern, Gebläse-, Kälte-, Hebe-, Fördermaschinen				894 l Andere Kraft- (Antriebs-) Maschinen (außer Elektromotoren) in Verb. mit Pumpen, Hämmern, Gebläse-, Kälte-, Hebe-, Fördermaschinen			
Einfuhr	—	—	—	Einfuhr	—	—	—	Einfuhr	0	2	0
Stück	—	—	—	Stück	—	—	—	Stück	1	—	—
Januar/Dezember 1950 ...	259	446	106	Januar/Dezember 1950 ...	211	211	50	Januar/Dezember 1950 ...	338	171	41
Stück	23	—	—	Stück	11	—	—	Stück	35	—	—
Ausfuhr nachstehend unter 894 f 1-3.	—	—	—	Ausfuhr	293	120	29	Ausfuhr	48	29	7
Stück	—	—	—	(auch in Verbind. m. Dynamomaschinen)	—	—	—	Stück	1	—	—
Januar/Dezember 1950 ...	—	—	—	Stück	7	—	—	Januar/Dezember 1950 ...	1 972	535	130
Stück	—	—	—	Januar/Dezember 1950 ...	1 870	846	201	Stück	147	—	—
894 f 1 Heißluft- und Druckluftmotoren	—	—	—	Stück	36	—	—	Tschechoslowakei ...	48	29	7
Einfuhr vorstehend unter 894 f.	—	—	—	Italien	183	38	9	894 m Kraft- (Antriebs-) Maschinen (außer Elektromotoren) mit nicht fortschaffbaren Winden, Haspeln	—	—	—
Ausfuhr	113	123	30	Niederlande	27	11	3	Einfuhr	—	—	—
Stück	15	—	—	Ägypten	33	33	8	Stück	—	—	—
Januar/Dezember 1950 ...	1 372	785	187	Indien	50	38	9	Januar/Dezember 1950 ...	—	—	—
Stück	355	—	—	894 i Dampf-, Gasturbinen in Verb. mit Pumpen, Hämmern, Gebläse-, Kälte-, Hebe-, Fördermaschinen	—	—	—	Stück	—	—	—
Tschechoslowakei ...	111	121	29	Einfuhr	—	—	—	Ausfuhr	70	19	4
894 f 2 Windmotoren (Windräder), Göpelwerke	—	—	—	Stück	—	—	—	Stück	18	—	—
Einfuhr vorstehend unter 894 f.*	—	—	—	Januar/Dezember 1950 ...	—	—	—	Januar/Dezember 1950 ...	1 884	811	208
Ausfuhr	—	—	—	Stück	—	—	—	Stück	159	—	—
Stück	—	—	—	Ausfuhr	3 506	1 702	485	Türkei	30	10	2
Januar/Dezember 1950 ...	2	1	0	(auch in Verbind. m. Dynamomaschinen)	—	—	—	894 n Bagger (ausgenommen Seeschiffe mit Baggereinrichtung), Rammen	—	—	—
Stück	1	—	—	Stück	28	—	—	Einfuhr	20	9	2
894 f 3 Andere nicht genannte Kraftmaschinen	—	—	—	Januar/Dezember 1950 ...	11 878	7 576	1 946	Stück	1	—	—
Einfuhr vorstehend unter 894 f.	—	—	—	Stück	40	—	—	Januar/Dezember 1950 ...	168	74	16
Ausfuhr	24	14	3	Bulgarien	18	27	6	Stück	9	—	—
Stück	330	—	—	Italien	10	11	3	Schweden	20	9	2
Januar/Dezember 1950 ...	331	245	57	Niederlande	225	126	30	Ausfuhr	12 018	2 970	707
Stück	504	—	—	Polen	3 253	1 538	446	Stück	52	—	—
Schweden	21	13	3	894 k Verbrennungs-, Explosionsmotoren, Hochofengasmotoren in Verb. mit Pumpen, Hämmern, Gebläse-, Kälte-, Hebe-, Fördermaschinen	—	—	—	Januar/Dezember 1950 ...	90 992	21 676	5 167
894 g Feststehende, fahrbare oder schwimmende Krane	—	—	—	Einfuhr	—	—	—	Stück	802	—	—
Einfuhr	—	—	—	Stück	—	—	—	Belgien	339	112	27
Stück	—	—	—	Januar/Dezember 1950 ...	928	448	108	Finnland	285	84	20
Januar/Dezember 1950 ...	2 319	535	128	Stück	89	—	—	Frankreich	675	182	43
Stück	21	—	—	Ausfuhr	2 731	1 267	303	Italien	593	121	29
Ausfuhr	31 729	4 553	1 085	(auch in Verbind. m. Dynamomaschinen)	—	—	—	Niederlande	1 953	126	30
Stück	55	—	—	Stück	672	—	—	Österreich	41	11	3
Januar/Dezember 1950 ...	82 764	17 228	4 109	Januar/Dezember 1950 ...	27 837	15 651	3 720	Rumänien	889	287	68
Stück	314	—	—	Stück	3 648	—	—	Schweden	495	180	43
Belgien	410	19	4	Luxemburg	21	13	3	Schweiz	420	105	25
Luxemburg	237	69	17	Griechenland	208	106	25	Ungarn	795	254	60
Dänemark	233	54	13	Jugoslawien	170	129	31	Brasilien	195	51	12
Irland	362	80	19	Niederlande	281	75	18	Uruguay	141	50	12
Italien	401	86	21	Österreich	43	12	3	Venezuela	7	7	2
Niederlande	249	76	18	Portugal	48	33	8	Austral. Bund	5 190	1 400	333
Österreich	232	58	14	Schweden	218	85	20	894 o Einzelteile zu Verbrennungs- und Explosionsmotoren zum Antrieb von Fahrzeugen aller Art, allein ausgehend; auch Getriebe	—	—	—
Rumänien	157	48	11	Schweiz	108	61	15	Einfuhr nach Beschaffenheit.	—	—	—
Schweden	24 677	3 019	719	Franz.-Marokko	25	27	6	Ausfuhr	2 565	2 501	602
Schweiz	2 039	377	90	M. v. Dt.-Ostafrika	30	13	3	Januar/Dezember 1950 ...	26 288	26 605	6 273
Tschechoslowakei	1 136	329	79	Iran	18	11	3	Belgien	164	155	37
Iran	179	38	9	Thailand (Siam)	18	6	2	Luxemburg	6	7	2
Dominik. Republik	87	23	5	Türkei	71	37	9	Dänemark	152	159	38
Chile	1 145	239	57	Indien	161	61	14	Finnland	43	18	5
Uruguay	185	38	9	Ceylon	58	15	4	Frankreich	134	110	27
				Indonesien	17	9	2	Saargebiet	57	54	13
				V. St. v. Amerika	425	117	28	Griechenland	68	58	14
				Canada	137	52	13	Großbritannien	28	26	6
				Brasilien	368	223	53	Italien	161	184	44
				Chile	17	16	4	Jugoslawien	10	7	2
				Columbien	6	5	1	Niederlande	496	421	100
				Ecuador	36	9	2	Norwegen	116	128	30
				Peru	100	66	16				
				Uruguay	67	44	11				
				Venezuela	58	31	7				

Herstellungs- und Bestimmungsländer	dz =100 kg	1000 DM	1000 \$	Herstellungs- und Bestimmungsländer	dz =100 kg	1000 DM	1000 \$	Herstellungs- und Bestimmungsländer	dz =100 kg	1000 DM	1000 \$								
Österreich	172	93	22	895 a 1 Nähmaschinen für Handbetrieb, ohne Gestelle, Köpfe von Nähmaschinen, Teile davon (Nadeln unter 841 b): vollständige	Stück			895 b 1 Kurbelstich- und Strick-, auch Netzstrick- (Filet-) Maschinen, für den Handbetrieb, ohne Gestell, Köpfe (Oberteile) von solchen Maschinen, auch Teile davon (ausgenommen Nadeln): vollständige											
Polen	30	70	17																
Portugal	27	18	4																
Rumänien	26	24	6																
Schweden	137	175	42									Einfuhr	50	19	5	Einfuhr	199	25	6
Schweiz	71	58	16									im Gewicht von dz	7			im Gewicht von dz	12		
Spanien	24	95	23									Januar/Dezember 1950 ...	824	230	55	Januar/Dezember 1950 ...	1527	354	85
Tschechoslowakei ...	106	64	18									im Gewicht von dz	90			im Gewicht von dz	165		
Ungarn	45	65	16									Großbritannien	20	6	2	Schweiz	199	25	6
Ägypten	10	9	3									Österreich	30	13	3	Ausfuhr	146	189	46
Belgisch-Kongo	4	5	1									Ausfuhr	15 039	3 428	816	im Gewicht von dz	138		
Kenya und Uganda ...	19	10	2									im Gewicht von dz	2 398			Januar/Dezember 1950 ...	1 140	1 449	339
Union v. Südafrika ..	2	6	2									Januar/Dezember 1950 ...	121 226	32 673	7 793	im Gewicht von dz	925		
Franz.-Marokko	7	7	2									im Gewicht von dz	22 434			Belgien	17	21	5
Franz.-Westafrika ...	30	17	4									Belgien	599	215	51	Irland	6	7	2
Übr. Span.-Afrika ...	7	10	2									Luxemburg	13	5	1	Italien	110	144	35
Iran	36	19	5									Dänemark	390	129	31	Union v. Südafr.	9	10	2
Thailand (Siam)	4	8	2									Frankreich	701	227	54	Mexiko'	1	5	1
Türkei	34	54	13									Saargebiet	115	44	11				
Indien	123	175	42									Griechenland	238	44	11				
Britisch-Malaya	62	38	9									Großbritannien	55	31	8				
V. St. v. Amerika	0	5	1									Italien	206	96	23				
Cuba	11	9	2									Niederlande	2 117	430	103				
Dominik. Republik ..	14	6	2									Norwegen	72	13	3				
Guatemala	2	6	1									Österreich	134	50	12				
Mexiko	50	30	7									Schweden	183	44	11				
Argentinien	2	15	4									Schweiz	610	127	30				
Peru	16	13	3									Kenya und Uganda ...	110	25	6				
Venezuela	7	9	2									Britisch-Somaliland .	20	5	1				
Austral. Bund	7	6	2									Goldküste	49	6	2				
												Union v. Südafrika ...	895	104	25				
												Madagaskar	120	25	6				
												Franz.-Marokko	102	21	5				
												Tunesien	122	21	5				
												M. v. Dt.-Südwestafr.	51	6	1				
												Afghanistan	55	11	3				
												Iran	25	6	1				
												Syrien, Libanon	195	30	7				
												Thailand (Siam)	234	40	10				
												Türkei	220	31	7				
				Indien	82	22	5												
				Pakistan	912	147	35												
				Britisch-Malaya	156	39	9												
				V. St. v. Amerika	4 100	1 035	246												
				Mexiko	84	38	9												
				Brasilien	606	77	19												
				Columbien	80	5	1												
				Ecuador	25	5	1												
				Peru	384	14	3												
				Uruguay	247	134	32												
				Venezuela	303	55	13												
				Austral. Bund	184	37	9												
				Neuseeland	15	10	2												
				895 a 2 —: Teile															
				Einfuhr	8	91	21												
				Januar/Dezember 1950 ...	100	1 140	268												
				Schweiz	7	85	20												
				Ausfuhr	39	373	87												
				Januar/Dezember 1950 ...	415	3 255	740												
				Belgien	3	27	6												
				Dänemark	4	16	4												
				Frankreich	9	84	21												
				Großbritannien	1	17	4												
				Italien	1	12	3												
				Niederlande	3	28	6												
				Österreich	1	7	2												
				Polen	3	41	10												
				Schweden	0	6	2												
				Schweiz	3	15	4												
				Goldküste	1	6	1												
				Nigeria	0	9	2												
				Union v. Südafrika ...	0	8	2												
				Pakistan	0	5	1												
				V. St. v. Amerika	6	15	4												
				Uruguay	1	35	8												
				896 a Nähmaschinen mit Gestellen oder für motorischen Betrieb — Ersatzteile s. 895 a															
				Einfuhr	1 213	611	146												
				im Gewicht von dz	283														
				Januar/Dezember 1950 ...	12 225	5 929	1 407												
				im Gewicht von dz	2 994														
				Großbritannien	101	33	8												
				Österreich	51	15	4												
				Schweden	1	8	2												
				Schweiz	883	307	73												
				V. St. v. Amerika	175	247	59												
				Ausfuhr nachstehend unter 896 a 1 und 896 a 2.															
				896 a 1 —: vollständige															
				Einfuhr vorstehend unter 896 a.															
				Ausfuhr	9 282	3 514	848												
				im Gewicht von dz	3 853														
				Januar/Dezember 1950 ...	67 213	22 252	5 296												
				im Gewicht von dz	25 305														
				Belgien	1 041	398	95												
				Dänemark	35	31	8												
				Frankreich	169	147	35												
				Griechenland	871	242	58												
				Großbritannien	128	130	31												
				Italien	47	52	13												
				Niederlande	433	151	37												
				Norwegen	12	10	2												
				Österreich	33	25	7												
				Polen	25	77	19												

894 p Einzelteile zu Maschinen d. Nrn. 894 a/c u. 894 e/n, allein ausgehend; auch Getriebe

Einfuhr nach Beschaffenheit.

Ausfuhr	7 328	3 629	867
Januar/Dezember 1950 ...	69 784	35 132	8 372
Belgien	264	131	31
Luxemburg	19	6	1
Bulgarien	29	27	7
Dänemark	545	83	20
Finnland	13	46	11
Frankreich	165	68	17
Saargebiet	340	399	95
Griechenland	89	86	21
Großbritannien	871	232	55
Italien	242	95	23
Jugoslawien	18	10	2
Niederlande	1 247	343	83
Norwegen	405	112	28
Österreich	182	174	41
Polen	168	524	125
Portugal	6	14	3
Rumänien	5	11	2
Schweden	1 141	278	67
Schweiz	104	36	8
„ LV	109	38	9
Spanien	22	28	6
Tschechoslowakei ...	10	27	5
Ägypten	26	32	7
Äthiopien	128	28	7
Algerien	30	17	4
Franz.-Marokko	12	6	2
Franz.-Westafrika ...	128	12	3
M. v. Dt.-Ostafrika ...	29	10	2
Afghanistan	35	28	7
Irak	19	29	7
Iran	46	72	18
Israel	13	7	2
Syrien, Libanon	14	13	3
Türkei	72	100	24
Indien	79	95	23
Indonesien	23	20	5
Mexiko	2	12	3
Argentinien	91	70	17
Brasilien	404	158	38
Chile	11	13	3
Columbien	98	83	20
Ecuador	15	6	1
Peru	39	25	6

Herstellungs- und Bestimmungsländer	dz = 100 kg	1000 DM	1000 \$	Herstellungs- und Bestimmungsländer	dz = 100 kg	1000 DM	1000 \$	Herstellungs- und Bestimmungsländer	dz = 100 kg	1000 DM	1000 \$
Portugal	Stück 6	6	1	896 b 1 —: vollständige				899 a Maschinen für Vorbereitung der Verarbeitung und für Spinnerei: von Seide			
Schweden	60	39	10	Einfuhr vorstehend unter 896 b.				Einfuhr	Stück	—	—
Schweiz	15	10	3	Ausfuhr	Stück 156	803	193	im Gewicht von dz	—	—	—
Ägypten	60	16	4	im Gewicht von dz	511			Januar/Dezember 1950 ...	32	603	144
Äthiopien	20	10	2	Januar/Dezember 1950 ...	1 292	5 193	1 244	im Gewicht von dz	1 105		
Kenya und Uganda...	529	142	34	im Gewicht von dz	3 844			Ausfuhr	1	18	4
Nord-Rhodesien	53	17	4	Belgien	11	46	11	im Gewicht von dz	32		
Union v. Südafrika ...	43	15	4	Dänemark	4	46	11	Januar/Dezember 1950 ...	62	681	153
Franz.-Marokko	20	7	2	Finnland	6	134	32	im Gewicht von dz	1 574		
Franz.-Westafrika ...	28	8	2	Frankreich	5	23	5	Niederlande	1	18	4
Mocambique	92	32	8	Griechenland	15	27	7				
M. v. Dt.-Ostafrika ...	35	10	2	Großbritannien	12	26	6				
Afghanistan	25	7	2	Italien	49	136	32				
Iran	109	31	7	Niederlande	4	36	9				
Syrien, Libanon	103	44	11	Österreich	9	37	9				
Thailand (Siam)	24	8	2	Schweden	2	33	8				
Türkei	91	34	8	Schweiz	4	48	12				
Cypern	66	19	5	Union v. Südafrika ...	13	24	6				
Indien	77	19	5	Türkei	2	15	4				
Pakistan	103	22	5	Brasilien	7	113	27				
Britisch-Malaya	230	65	15	Columbien	4	38	9				
Ceylon	53	12	3	Austral. Bund	4	9	2				
Übr. Brit.-Asien	62	16	4								
Indochina	19	5	1	896 b 2 —: Teile				899 b —: von Wolle (Kammgarn)			
Indonesien	12	11	3	Einfuhr vorstehend unter 895 b 2.				Einfuhr	Stück 5	16	4
V. St. v. Amerika	141	49	12	Ausfuhr	dz 3	13	3	im Gewicht von dz	13		
Costa Rica	122	51	12	Januar/Dezember 1950 ...	50	146	24	Januar/Dezember 1950 ...	38	768	184
Brasilien	2 166	733	177	Frankreich	1	5	1	im Gewicht von dz	1 620		
Columbien	641	247	60	897 Gestelle von Näh-, Kurbelstick-, Strick-, Netzstrickmaschinen, Teile davon (auch Tischplatten und Tische dazu)				Belgien	4	5	1
Ecuador	19	7	2	Einfuhr	—	—	—	Schweiz	1	11	3
Paraguay	14	6	1	Januar/Dezember 1950 ...	210	53	13	Ausfuhr	14	395	93
Peru	66	23	6	Belgien	78	28	7	im Gewicht von dz	705		
Uruguay	1 152	397	96	Dänemark	43	28	7	Januar/Dezember 1950 ...	140	2 137	507
Venezuela	86	57	13	Saargebiet	41	13	3	im Gewicht von dz	4 070		
Niederl.-Amerika	41	14	3	Niederlande	25	7	1	Frankreich	3	88	21
Austral. Bund	10	8	2	Franz.-Marokko	23	9	2	Griechenland	1	59	14
Neuseeland	14	19	4	Thailand (Siam)	43	7	2	Niederlande	9	246	58
				V. St. v. Amerika	91	48	12				
				898 a Maschinen in fester Verbindung mit Kratzenbeschlügen: vollständige				899 c —: von Wolle (Streichgarn)			
896 a 2 —: Teile				Einfuhr	Stück 16	1	0	Einfuhr	Stück 2	14	3
Einfuhr vorstehend unter 895 a.				im Gewicht von dz	1			im Gewicht von dz	72		
Ausfuhr	dz 3	62	13	Januar/Dezember 1950 ...	77	588	140	Januar/Dezember 1950 ...	16	238	57
Januar/Dezember 1950 ...	38	585	131	im Gewicht von dz	2 371			im Gewicht von dz	633		
Frankreich	0	5	1	Ausfuhr	4	23	5	Frankreich	1	6	1
Griechenland	0	5	1	im Gewicht von dz	126			Schweiz	1	8	2
Niederlande	1	15	4	Januar/Dezember 1950 ...	24	238	58	Ausfuhr	17	332	80
Schweden	0	5	1	im Gewicht von dz	550			im Gewicht von dz	760		
Schweiz	0	5	2	Schweden	2	21	5	Januar/Dezember 1950 ...	112	2 145	512
								im Gewicht von dz	4 391		
896 b Kurbelstick-, Strick-, Netzstrickmaschinen, mit Gestellen oder für motorischen Betrieb — Ersatzteile unter 895 b 2 —				898 b Maschinenteile mit Kratzenbeschlügen				Dänemark	1	13	3
Einfuhr	Stück 103	675	161	Einfuhr	dz 2	3	1	Griechenland	1	10	3
im Gewicht von dz	238			Januar/Dezember 1950 ...	103	160	37	Großbritannien	2	43	10
Januar/Dezember 1950 ...	1 665	4 041	965	im Gewicht von dz	—	—	—	Norwegen	3	214	51
im Gewicht von dz	2 075			Ausfuhr	—	—	—	Österreich	2	11	3
Großbritannien	27	183	43	Januar/Dezember 1950 ...	—	—	—	Schweden	3	14	3
Italien	15	5	1	im Gewicht von dz	—	—	—	Iran	5	27	7
Schweiz	19	143	35	899 d Maschinen für Vorbereitung der Verarbeitung von Baumwolle				Einfuhr	Stück 68	1 159	276
Tschechoslowakei	13	92	22	Einfuhr	Stück 16	1	0	im Gewicht von dz	2 280		
V. St. v. Amerika	27	250	59	im Gewicht von dz	1			Januar/Dezember 1950 ...	543	6 885	1 635
Ausfuhr nachstehend unter 896 b 1/b 2.				Januar/Dezember 1950 ...	77	588	140	im Gewicht von dz	15 162		
				im Gewicht von dz	2 371			Großbritannien	36	437	104
				Ausfuhr	4	23	5	Schweiz	23	585	139
				im Gewicht von dz	126			V. St. v. Amerika	9	137	33
				Januar/Dezember 1950 ...	24	238	58	Ausfuhr	15	604	145
				im Gewicht von dz	550			im Gewicht von dz	1 123		
				Schweden	2	21	5	Januar/Dezember 1950 ...	157	3 074	720
								im Gewicht von dz	5 816		
				898 b Maschinenteile mit Kratzenbeschlügen				Niederlande	1	21	5
				Einfuhr	dz 2	3	1	Österreich	3	19	5
				Januar/Dezember 1950 ...	103	160	37	Schweden	1	22	5
				im Gewicht von dz	—	—	—	Brasilien	5	303	73
				Ausfuhr	—	—	—	Paraguay	5	239	57
				Januar/Dezember 1950 ...	—	—	—				

Herstellungs- und Bestimmungsländer	dz =100 kg	1000 DM	1000 \$	Herstellungs- und Bestimmungsländer	dz =100 kg	1000 DM	1000 \$	Herstellungs- und Bestimmungsländer	dz =100 kg	1000 DM	1000 \$
902 b Maschinen für Wäscherei und chemische Reinigung				903 a Feuerspritzen aller Art; ausgenommen: Feuerspritzen und Geräte in Verbindung mit Fahrzeugen mit Antriebsmaschinen (915 b 4)				Schweiz LV 8 8 2			
Einfuhr	264	267	64	Einfuhr vorstehend unter 903.				Spanien.....	138	79	18
im Gewicht von dz	301			Ausfuhr	22	61	14	Tschechoslowakei....	3 591	1 734	414
Januar/Dezember 1950 ...	1 948	1 934	462	im Gewicht von dz	57			Ungarn.....	3 662	1 670	400
im Gewicht von dz	2 387			Januar/Dezember 1950 ...	417	239	57	Ägypten.....	21	10	2
Großbritannien.....	3	11	3	im Gewicht von dz	282			Goldküste.....	19	10	3
Niederlande.....	7	16	4	Jugoslawien.....	1	5	1	Union v. Südafrika ...	381	189	44
Schweiz.....	2	7	2	Norwegen.....	15	39	9	Franz.-Marokko.....	87	28	7
V. St. v. Amerika.....	251	232	55	Iran.....	2	13	3	Port.-Westafrika.....	32	10	2
Ausfuhr	5 034	1 151	275					M. v. Dt.-Ostafrika ...	51	22	5
im Gewicht von dz	2 913							China.....	14	35	9
Januar/Dezember 1950 ...	33 547	7 554	1 781					Irak.....	44	24	6
im Gewicht von dz	19 345							Japan.....	127	82	20
Belgien.....	679	172	41					Israel.....	42	24	6
Luxemburg.....	36	13	3					Philippinen.....	18	6	2
Finnland.....	1	17	4					Syrien, Libanon.....	35	15	4
Frankreich.....	41	10	3					Türkei.....	133	72	17
Saargebiet.....	271	73	18					Indien.....	5 924	2 501	597
Irland.....	30	66	16					Pakistan.....	103	50	11
Island.....	16	8	2					Hongkong.....	254	128	30
Italien.....	139	46	10					Indonesien.....	226	111	25
Niederlande.....	2 674	339	81					V. St. v. Amerika.....	459	189	46
Österreich.....	3	6	1					Cuba.....	23	6	1
Schweden.....	55	5	1					Mexiko.....	783	332	79
Schweiz.....	572	155	37					Argentinien.....	408	74	18
Union v. Südafrika ..	52	31	7					Bolivien.....	3	5	1
M. v. Dt.-Südwestafr.	6	11	3					Brasilien.....	9 480	4 002	954
Türkei.....	131	45	11					Chile.....	483	147	34
Uruguay.....	310	145	35					Columbien.....	69	37	10
								Ecuador.....	19	10	2
								Peru.....	101	52	12
								Uruguay.....	971	455	107
								Venezuela.....	58	25	6
								Austral. Bund.....	68	55	13
902 c Einzelteile zu Maschinen der stat. Nrn. 898 (auch in fester Verb. mit Kratzbeschlägen), 899 a/h, 900, 901 a/c, 902 a/b, allein ausgehend; auch Getriebe, Schaft- und Jacquardvorrichtungen				903 b Pumpen für Menschen- oder Tierbetrieb zur Förderung von Flüssigkeiten				904 b Holzbearbeitungsmaschinen (auch in fester Verbindung mit Elektromotoren [s. auch unter 906 B])			
Einfuhr nach Beschaffenheit.				Einfuhr				Einfuhr			
	dz				dz				dz		
Ausfuhr	1 600	1 128	268	Einfuhr	2 030	2 675	639	Einfuhr	46	57	13
Januar/Dezember 1950 ...	15 230	11 526	2 697	Stück	472			Stück	19		
Belgien.....	123	70	17	Januar/Dezember 1950 ...	26 429	25 026	5 956	Januar/Dezember 1950 ...	1 090	677	163
Dänemark.....	161	113	27	Stück	2 669			Stück	191		
Finnland.....	10	25	6	Belgien.....	51	26	6	Großbritannien.....	37	43	10
Frankreich.....	60	45	11	Dänemark.....	6	5	1	Portugal.....	7	6	1
Griechenland.....	112	72	17	Frankreich.....	136	115	28	Schweiz.....	2	7	2
Großbritannien.....	34	31	7	Großbritannien.....	239	233	55	Ausfuhr	15 735	3 917	932
Italien.....	167	141	34	Italien.....	13	9	2	(freihändiggeführte Elektrowerkzeuge unter 906 B 1)			
Niederlande.....	405	215	52	Österreich.....	83	17	4	Stück	1 239		
Norwegen.....	7	11	2	Schweden.....	75	69	17	Januar/Dezember 1950 ...	65 704	20 736	4 937
Österreich.....	261	121	28	Schweiz.....	1 369	2 143	512	Stück	9 274		
Schweden.....	39	41	10	V. St. v. Amerika.....	57	56	14	Belgien.....	3 311	662	158
Schweiz.....	31	21	5	Ausfuhr	94 310	35 485	8 474	Luxemburg.....	26	15	4
Tschechoslowakei.....	3	11	3	(freihändiggeführte Elektrowerkzeuge unter 906 B 1)				Dänemark.....	457	190	45
Ägypten.....	13	6	1	Stück	6 677			Finnland.....	3 427	592	141
Japan.....	4	21	5	Januar/Dezember 1950 ...	347 535	152 929	36 418	Frankreich.....	418	152	36
Türkei.....	14	49	12	Stück	51 698			Saargebiet.....	286	61	14
Indien.....	18	35	8	Belgien.....	16 455	3 984	948	Griechenland.....	89	48	12
Indonesien.....	20	17	4	Luxemburg.....	48	26	6	Großbritannien.....	1 325	295	70
V. St. v. Amerika.....	6	13	3	Dänemark.....	971	385	94	Irland.....	7	8	2
Mexiko.....	2	5	1	Finnland.....	23	11	2	Italien.....	589	232	56
Brasilien.....	45	31	8	Frankreich.....	7 278	3 943	940	Niederlande.....	665	262	63
Chile.....	45	17	4	Saargebiet.....	482	213	51	Norwegen.....	9	6	1
Uruguay.....	11	6	1	Griechenland.....	297	158	38	Österreich.....	217	70	17
				Großbritannien.....	1 732	842	200	Portugal.....	80	39	9
				Irland.....	9	20	5	Rumänien.....	29	15	4
				Italien.....	12 586	3 748	897	Schweden.....	1 954	300	71
				Jugoslawien.....	60	22	5	Schweiz.....	653	210	50
				Niederlande.....	3 334	1 363	328	Tschechoslowakei....	97	43	10
				Norwegen.....	216	96	23	Union v. Südafrika ...	44	18	4
				Österreich.....	4 275	1 561	388	M. v. Dt.-Südwestafr.	49	18	4
				Polen.....	7	14	3	Israel.....	462	63	15
				Portugal.....	162	89	22	Türkei.....	84	38	9
				Rumänien.....	3 157	1 209	290	Indien.....	19	9	2
				Schweden.....	12 493	4 581	1 081	Pakistan.....	60	27	6
				Schweiz.....	2 854	1 008	244	Indonesien.....	112	52	12
903 Feuerspritzen; Pumpen für Menschen- od. Tierbetrieb, zur Förderung von Flüssigkeiten											
Einfuhr	Stück										
im Gewicht von dz	—										
Januar/Dezember 1950 ...	6	77	2								
im Gewicht von dz	8										
Ausfuhr nachstehend unter 903 a und b.											

Herstellungs- und Bestimmungsländer	dz =100 kg	1000 DM	1000 \$	Herstellungs- und Bestimmungsländer	dz =100 kg	1000 DM	1000 \$	Herstellungs- und Bestimmungsländer	dz =100 kg	1000 DM	1000 \$
V. St. v. Amerika	186	59	14	905 a 1 Pflüge und and. Bodenbearbeitungsgeräte für Kraftbetrieb: ohne eingebaute Kraftmaschinen	905 c Einzelteile zu Maschinen der stat. Nrn. 905 a/b und 906 C/906 D 3 b, allein ausgehend; auch Getriebe	905 c Einzelteile zu Maschinen der stat. Nrn. 905 a/b und 906 C/906 D 3 b, allein ausgehend; auch Getriebe					
Guatemala	33	57	13			Einfuhr nach Beschaffenheit.					
Mexiko	17	10	3			Einfuhr vorstehend unter 905 a.					
Brasilien	132	45	11			Ausfuhr 3 927 613 149					
Chile	368	105	25			Stück 692					
Columbien	26	13	3			Januar/Dezember 1950 ... 31 618 5 011 1 177					
Paraguay	28	9	2			Stück 5 588					
Peru	15	6	1			Belgien 23 5 1					
Uruguay	270	115	27			Luxemburg 60 13 3					
Venezuela	110	47	12			Frankreich 254 45 11					
Austral. Bund	33	11	3			Griechenland 106 15 4					
						Italien 40 7 2					
						Niederlande 596 58 14					
						Portugal 33 6 2					
						Ägypten 39 6 1					
						Union v. Südafrika ... 57 9 3					
						Iran 248 41 10					
						Türkei 363 67 16					
						Indien 507 72 17					
						Cuba 765 119 28					
						Argentinien 60 8 2					
						Brasilien 457 87 21					
				Uruguay 259 44 11							
				905 a 2 —: mit eingebauten Kraftmaschinen							
				Einfuhr unter 893 B 1/2.							
				Ausfuhr 1 467 383 91							
				Stück 20							
				Januar/Dezember 1950 ... 10 095 2 832 669							
				Stück 778							
				Belgien 470 34 8							
				Italien 106 25 6							
				Schweden 120 43 10							
				Spanien 222 79 19							
				Brasilien 74 29 7							
				Venezuela 475 173 41							
				905 b Mähmaschinen (Getreide-, Grasmähmaschinen (Rasenmäher unter 893 B 1/2 bzw. 906 D 2))							
				Einfuhr — — —							
				im Gewicht von dz — — —							
				Januar/Dezember 1950 ... 4 12 3							
				im Gewicht von dz 24							
				Ausfuhr 2 745 3 502 833							
				im Gewicht von dz 16 832							
				Januar/Dezember 1950 ... 24 623 28 673 6 812							
				im Gewicht von dz 145 971							
				Belgien 294 384 91							
				Luxemburg 15 11 3							
				Dänemark 270 399 95							
				Frankreich 510 630 150							
				Großbritannien 68 270 64							
				Italien 358 223 58							
				Niederlande 993 603 144							
				Österreich 27 203 48							
				Schweden 11 69 16							
				Schweiz 117 228 54							
				M. v. Dt.-Südwestaf. 6 6 2							
				Brasilien 6 47 11							
				Chile 1 8 2							
				Uruguay 65 418 100							
				905 a Pflüge u. and. Bodenbearbeitungsgeräte für Kraftbetrieb ohne eingebaute Kraftmaschinen (mit Kraftmaschinen unter stat. Nr. 893 B 1/2)							
				Einfuhr — — —							
				Stück — — —							
				Januar/Dezember 1950 ... 331 114 26							
				Stück 105							
				Ausfuhr nachstehend unter 905 a 1.							
				906 A Gesteinbohr- und Schrämmaschinen							
				Einfuhr 7 16 4							
				Stück 2							
				Januar/Dezember 1950 ... 253 272 64							
				Stück 40							
				Schweden 7 16 4							
				Ausfuhr 308 195 48							
				Stück 13							
				Januar/Dezember 1950 ... 3 478 2 004 477							
				Stück 375							
				Belgien 62 25 6							
				Frankreich 20 31 8							
				Großbritannien 62 27 6							
				Niederlande 30 21 5							
				Hongkong 139 87 21							
				906 B Druckluftwerkzeuge (Preßluftwerkzeuge) mit Ausnahme der nicht freihändig geführten (904 a/d)							
				Einfuhr 0 2 1							
				Stück 2							
				Januar/Dezember 1950 ... 198 413 100							
				Stück 1 921							
				Ausfuhr nachstehend unter 906 B 1/2.							

Herstellungs- und Bestimmungsländer	dz =100 kg	1000 DM	1000 \$	Herstellungs- und Bestimmungsländer	dz =100 kg	1000 DM	1000 \$	Herstellungs- und Bestimmungsländer	dz =100 kg	1000 DM	1000 \$				
906 B 1 Elektrowerkzeuge aller Art, auch mit biegsamer Welle, mit Ausnahme der nicht freihändig geführten				906 D 1 Dreschmaschinen				906 D 2 c Futterschneide-, Häckselmaschinen							
Einfuhr unter 904 a/d, 906 D 20, 907 b/c.				Einfuhr				Einfuhr vorstehend unter 906 D 2.							
Ausfuhr	371	658	158	im Gewicht von dz	—	—	—	Ausfuhr	107	26	6				
Stück	4 929			Januar/Dezember 1950 ...	1	1	0	im Gewicht von dz	198						
Januar/Dezember 1950 ...	2 677	5 204	1 204	im Gewicht von dz	4			Januar/Dezember 1950 ...	973	339	78				
Stück	36 720			Ausfuhr	105	209	52	im Gewicht von dz	2 375						
Belgien	9	16	4	im Gewicht von dz	1 595			Frankreich	31	10	2				
Dänemark	19	35	9	Januar/Dezember 1950 ...	1 296	4 108	987	Italien	23	5	1				
Finnland	16	29	7	im Gewicht von dz	26 744			906 D 2 d Schrot-, Quetsch- und Mahlmühlen, auch in Verb. mit Siehtmaschinen							
Frankreich	4	9	2	Belgien	8	20	5	Einfuhr vorstehend unter 906 D 2.							
Griechenland	22	21	5	Luxemburg	20	41	10	Ausfuhr	139	50	12				
Italien	35	82	19	Dänemark	1	12	3	im Gewicht von dz	249						
Niederlande	39	47	11	Frankreich	37	61	15	Januar/Dezember 1950 ...	2 171	559	128				
Norwegen	3	7	2	Saargebiet	18	28	7	im Gewicht von dz	2 496						
Österreich	17	28	7	Niederlande	13	20	5	Luxemburg	28	7	2				
Schweden	48	126	30	Schweiz	5	24	6	Frankreich	25	5	1				
Schweiz	21	38	9	906 D 2 Sämaschinen, Heuwender, Heu-, Stroh- usw. Pressen, Futterschneide-, Häcksel-, Buttermaschinen, Schrotmühlen, Rasenmäher, a. n. g. landwirtschaftliche Maschinen			M. v. Dt.-Südwestafr.	10	6	2					
Hongkong	75	119	28	Einfuhr	272	120	30	Iran	12	6	2				
Indonesien	14	15	4	Stück	218			Türkei	20	11	3				
V. St. v. Amerika	5	15	4	Januar/Dezember 1950 ...	1 126	652	149	906 D 2 e Molkereimaschinen (ausgenommen Milchenträumungsmaschinen)							
Cuba	13	8	2	Stück	1 348			Einfuhr vorstehend unter 906 D 2.							
Argentinien	8	21	5	Belgien	30	25	7	Ausfuhr	50	158	37				
Uruguay	5	12	3	Dänemark	6	5	1	im Gewicht von dz	225						
906 B 2 Druckluftwerkzeuge (PreBluftwerkzeuge) mit Ausnahme der nicht freihändig geführten				Großbritannien	181	28	7	Januar/Dezember 1950 ...	676	1 657	394				
Einfuhr vorstehend unter 906 B.				Schweden	44	54	13	im Gewicht von dz	2 561						
Ausfuhr	117	146	33	V. St. v. Amerika	11	8	2	Belgien	8	19	5				
Stück	1 235			Ausfuhr nachstehend unter 906 D 2 a/f.				Frankreich	3	22	5				
Januar/Dezember 1950 ...	1 050	1 474	330	906 D 2 a Sämaschinen				Saargebiet	1	10	2				
Stück	10 642			Einfuhr vorstehend unter 906 D 2.				Österreich	7	32	8				
Belgien	11	10	3	Ausfuhr	136	87	20	Schwiz	6	27	6				
Saargebiet	11	5	1	im Gewicht von dz	716			Brasilien	7	37	9				
Italien	22	16	4	Januar/Dezember 1950 ...	3 644	2 274	538	906 D 2 f Heuwender, Rasenmäher u. a. n. g. landwirtschaftliche Maschinen							
Niederlande	17	32	7	im Gewicht von dz	16 987			Einfuhr vorstehend unter 906 D 2.							
Österreich	11	18	5	Frankreich	66	46	11	Ausfuhr	4 661	1 017	240				
Portugal	8	10	2	Italien	30	13	3	(auch Rasenmäher mit eingebauten Kraftmaschinen)							
Schweiz	11	15	3	Niederlande	8	5	1	im Gewicht von dz	4 738						
China	4	7	2	Schweden	28	18	4	Januar/Dezember 1950 ...	34 150	8 923	2 098				
Chile	16	25	6	906 D 2 b Heu- und Strohpressen, Stroh-schneidemaschinen mit Gebläse und Heu-bläser			im Gewicht von dz	51 051							
906 C Milchenträumungsmaschinen				Einfuhr vorstehend unter 906 D 2.				Belgien	527	49	11				
Einfuhr	288	40	9	Ausfuhr	506	444	106	Dänemark	237	106	25				
im Gewicht von dz	58			im Gewicht von dz	3 274			Finnland	5	5	1				
Januar/Dezember 1950 ...	2 024	344	82	Januar/Dezember 1950 ...	4 290	4 290	1 011	Frankreich	408	149	36				
im Gewicht von dz	423			im Gewicht von dz	27 769			Italien	230	66	15				
Schweden	285	39	9	Belgien	25	19	4	Niederlande	2 407	160	38				
Ausfuhr	1 556	330	81	Luxemburg	7	5	1	Österreich	49	43	11				
im Gewicht von dz	427			Dänemark	13	23	6	Schweden	350	107	26				
Januar/Dezember 1950 ...	13 821	3 992	955	Frankreich	201	226	54	Schweiz	73	71	17				
im Gewicht von dz	4 631			Saargebiet	165	126	30	Spanien	40	122	29				
Belgien	18	5	2	Großbritannien	5	11	3	Union v. Südafrika	48	41	10				
Frankreich	1	5	1	Niederlande	78	6	1	Uruguay	95	67	15				
Irland	12	15	4	Schwiz	10	25	6								
Niederlande	12	82	20												
Österreich	189	25	6												
Schweiz	31	27	7												
Türkei	1 011	100	24												
Indien	20	5	1												
V. St. v. Amerika	1	8	2												
Canada	160	26	6												
Argentinien	2	7	2												
Chile	56	13	3												
Uruguay	8	6	2												

Herstellungs- und Bestimmungsländer	dz = 100 kg	1000 DM	1000 \$	Herstellungs- und Bestimmungsländer	dz = 100 kg	1000 DM	1000 \$	Herstellungs- und Bestimmungsländer	dz = 100 kg	1000 DM	1000 \$
Ausfuhr	3 731	2 161	518	Griechenland	21	10	2	Großbritannien	163	172	41
Stück	3 031			Großbritannien	16	10	2	Italien	320	276	66
Januar/Dezember 1950 ...	37 222	18 332	4 309	Irland	31	13	3	Niederlande	1 384	623	148
Stück	24 820			Italien	81	53	12	Norwegen	64	35	8
Belgien	159	73	17	Niederlande	448	222	53	Österreich	65	53	12
Luxemburg	131	87	21	Österreich	24	14	4	Portugal	33	17	4
Dänemark	26	16	5	Portugal	60	49	11	Schweden	475	207	49
Finnland	75	31	7	Schweden	44	35	9	Schweiz	607	315	75
Frankreich	184	101	24	Schweiz	102	40	10	Tschechoslowakei	151	130	31
Saargebiet	217	121	29	Union v. Südafrika	120	16	4	Union v. Südafrika ..	43	27	7
Griechenland	13	10	2	Franz.-Marokko	9	5	1	Algerien	210	178	42
Großbritannien	13	9	2	Türkei	323	226	54	Syrien, Libanon	9	7	2
Italien	366	134	32	Indonesien	31	32	8	Türkei	18	7	2
Jugoslawien	15	12	3	Chile	26	18	4	Indien	5	6	1
Niederlande	445	253	61	Paraguay	30	13	3	Pakistan	6	10	2
Norwegen	13	9	3	906 D 12 Hebmascchinen (Aufzüge, Fahrstühle, Lifts, Elevatoren, Becherwerke, Fördermaschinen), auch in fester Verb. mit Elektromotoren (in and. Verb. unter 894 h/m)				Indonesien	36	33	8
Österreich	106	59	14	Einfuhr	4	3	1	V. St. v. Amerika	25	37	9
Polen	72	80	19	Stück	2			Costa Rica	9	7	2
Portugal	37	20	5	Januar/Dezember 1950 ...	711	409	95	Mexiko	42	23	6
Rumänien	13	8	2	Stück	68			Argentinien	33	14	3
Schweden	314	134	32	Ausfuhr	8 807	2 226	532	Bolivien	10	15	4
Schweiz	202	126	30	Stück	806			Brasilien	171	145	35
„ LV	3	5	1	Januar/Dezember 1950 ...	69 310	17 351	4 117	Columbien	77	70	17
Spanien	31	17	4	Stück	5 156			Paraguay	6	8	2
Ungarn	51	31	7	Belgien	515	159	37	Peru	33	18	4
Ägypten	31	8	2	Luxemburg	1 898	194	47	Uruguay	164	140	33
Union v. Südafrika ..	167	52	12	Dänemark	219	47	11	Venezuela	15	9	2
Franz.-Marokko	13	8	2	Frankreich	223	138	33	Austral. Bund	15	6	2
Moçambique	31	17	4	Saargebiet	115	58	14	Neuseeland	11	9	2
Iran	27	22	5	Griechenland	18	16	4				
Syrien, Libanon	16	8	2	Großbritannien	351	151	36	906 D 14 Mascchinen zum Sortieren, Waschen, Zerkleinern u. Formen von Kohlen, Erzen, Gesteinen			
Thailand (Siam)	20	9	2	Italien	288	96	23	Einfuhr	347	178	42
Türkei	156	77	18	Jugoslawien	13	6	1	Stück	42		
Indien	25	35	9	Niederlande	1 710	337	80	Januar/Dezember 1950 ...	522	260	59
Pakistan	38	15	4	Norwegen	225	92	22	Stück	55		
Hongkong	110	65	16	Österreich	1 652	446	106	Schweiz	102	71	17
Argentinien	126	255	61	Schweden	843	232	55	V. St. v. Amerika	103	106	25
Brasilien	13	8	2	Schweiz	263	56	14	Ausfuhr	2 500	796	189
Chile	27	14	4	Spanien	34	28	7	Stück	55		
Paraguay	5	6	1	China	67	15	4	Januar/Dezember 1950 ...	18 816	4 518	1 096
Peru	53	20	5	Türkei	167	74	18	Stück	407		
Uruguay	321	142	34	Indien	53	22	5	Luxemburg	45	6	1
Venezuela	24	37	9	Pakistan	56	21	5	Frankreich	58	15	3
				Columbien	31	17	4	Saargebiet	85	20	5
				Uruguay	12	6	2	Niederlande	183	50	12
								Österreich	316	38	9
								Schweden	667	218	52
								Spanien	114	26	6
								Ungarn	860	380	91
								Türkei	26	15	4
								Brasilien	137	23	5
906 D 11 Kältemaschinen (and. als unter 894 h bis I), auch in Verb. mit Elektromotoren (Speiseeisbereitungsmaschinen nach Beschaffenheit des Stoffes)				906 D 13 Mascchinen der Buchbinderei, Kartonnagen- und Papierwarenherstellung				906 D 15 Gebläsmaschinen, Exhaustoren, Ventilationsmaschinen, Ventilatoren (s. auch unter 832), auch in fester Verb. mit Elektromotoren (in and. Verb. 894 h/l), jedoch ohne elektrische Ventilatoren, bei denen das Ventilationsrad unmittelbar auf der Welle des Elektromotors sitzt (907 b/g)			
Einfuhr	233	117	27	Einfuhr	117	156	37	Einfuhr	151	223	54
Stück	177			Stück	18			Stück	313		
Januar/Dezember 1950 ...	2 488	1 945	459	Januar/Dezember 1950 ...	1 125	961	226	Januar/Dezember 1950 ...	631	895	213
Stück	8 911			Stück	168			Stück	2 001		
Großbritannien	170	91	21	Großbritannien	18	12	3	Belgien	12	13	3
Schweden	57	22	5	Schweiz	95	127	30	Großbritannien	13	10	2
Ausfuhr	1 606	910	217	V. St. v. Amerika	4	17	4	Niederlande	11	9	2
(auch Kühlanlagen, nach d. Kälteprinzip arbeitend, Gas- bzw. Luftverflüssigungs- und -trennungsanlagen usw., Kühltürme aller Art)				Ausfuhr	5 083	3 357	802	Schweden	24	31	7
Stück	1 169			Stück	630			Schweiz	61	96	24
Januar/Dezember 1950 ...	18 750	8 740	2 077	Januar/Dezember 1950 ...	38 426	28 555	6 802	„ EV	29	61	15
Stück	6 274			Stück	3 585						
Belgien	94	59	14	Belgien	316	302	73				
Luxemburg	44	23	6	Dänemark	213	206	49				
Finnland	70	51	12	Finnland	43	21	5				
Frankreich	19	13	3	Frankreich	176	159	38				
				Griechenland	103	61	15				

Herstellungs- und Bestimmungsländer	dz =100 kg	1000 DM	1000 \$	Herstellungs- und Bestimmungsländer	dz =100 kg	1000 DM	1000 \$	Herstellungs- und Bestimmungsländer	dz =100 kg	1000 DM	1000 \$
Ausfuhr	4 085	1 981	476	906 D 16 b Maschinen für die Lederindustrie: Gerbereimaschinen				Saargebiet	88	21	5
Stück	7 273							Griechenland	61	31	8
Januar/Dezember 1950 ...	23 690	10 211	2 420	Einfuhr vorstehend unter 906 D 16.				Großbritannien	24	12	3
Stück	37 970			Ausfuhr	2 315	817	196	Italien	1 099	220	52
Belgien	129	92	22	Stück	77			Niederlande	200	44	11
Luxemburg	13	11	3	Januar/Dezember 1950 ...	16 943	6 509	1 555	Österreich	4	5	1
Dänemark	200	44	10	Stück	659			Schweden	173	65	16
Finnland	27	10	3	Belgien	89	36	9	Schweiz	285	72	18
Frankreich	196	158	38	Dänemark	19	9	2	Ungarn	240	74	18
Saargebiet	16	5	1	Finnland	54	23	5	Belgisch-Kongo	118	43	10
Griechenland	21	14	3	Frankreich	44	15	4	Port.-Westafrika	27	7	1
Großbritannien	40	34	8	Griechenland	45	17	4	Philippinen	82	23	5
Italien	503	188	46	Italien	217	100	23	Türkei	57	20	5
Niederlande	316	166	40	Niederlande	159	63	16	Costa Rica	16	5	1
Norwegen	136	60	14	Norwegen	87	26	6	Brasilien	103	30	7
Österreich	758	273	65	Österreich	212	66	15	Paraguay	33	13	3
Schweden	131	95	22	Portugal	38	20	5	Venezuela	63	37	9
Schweiz	228	130	32	Schweden	9	6	1	Neuseeland	50	14	3
Spanien	6	6	2	Schweiz	382	106	25				
Tschechoslowakei	179	105	25	Union v. Südafrika	72	19	5				
Union v. Südafrika	3	5	1	Guatemala	35	20	5				
Japan	65	20	5	Mexiko	141	43	10	906 D 18 Druckmaschinen (ausgenommen Maschinen zum Bedrucken von Geweben unter 902a und Bürodruckmaschinen unter 906 D 20)			
Türkei	715	380	91	Brasilien	366	132	32	Einfuhr	167	158	37
Indien	314	91	22	Columbien	217	66	16	Stück	10		
Brasilien	29	22	5	Peru	86	33	8	Januar/Dezember 1950 ...	1 417	1 327	315
Chile	12	16	4	Uruguay	12	6	2	Stück	177		
Uruguay	36	41	10					Schweden	15	23	5
Venezuela	5	9	2					Schweiz	152	135	32
								Ausfuhr	9 240	5 796	1 397
								Stück	346		
906 D 16 Maschinen für Leder-, Schuhindustrie				906 D 16 c —: andere				Januar/Dezember 1950 ...	74 506	46 447	11 112
Einfuhr	64	88	21	Einfuhr vorstehend unter 906 D 16.				Stück	3 298		
Stück	23			Ausfuhr	426	155	36	Belgien	221	121	29
Januar/Dezember 1950 ...	583	857	199	Stück	69			Dänemark	110	57	14
Stück	282			Januar/Dezember 1950 ...	1 612	717	166	Frankreich	365	228	55
Großbritannien	1	5	1	Stück	483			Griechenland	85	36	9
Schweden	9	15	4	Belgien	4	5	1	Großbritannien	146	69	16
Schweiz	35	24	6	Dänemark	5	6	2	Italien	3 405	2 621	624
V. St. v. Amerika	19	44	10	Frankreich	9	12	3	Niederlande	566	314	75
Ausfuhr nachstehend unter 906 D 16 a/c.				Niederlande	64	20	5	Österreich	89	43	10
				Österreich	87	11	2	Portugal	213	132	32
				Schweiz	11	9	2	Schweden	402	255	71
906 D 16 a Maschinen für die Schuhindustrie				Mexiko	42	13	3	Schweiz	480	265	63
Einfuhr vorstehend unter 906 D 16.				Bolivien	3	7	2	Ägypten	60	53	13
Ausfuhr	1 190	887	213	Columbien	11	8	2	Union v. Südafrika	185	86	20
Stück	1 258			Peru	165	45	10	Algerien	23	7	2
Januar/Dezember 1950 ...	7 580	6 225	1 486	Uruguay	3	6	1	Franz.-Marokko	53	26	6
Stück	9 341							Moçambique	20	16	4
Belgien	186	130	31	906 D 17 Maschinen für Kalk-, Lehm-, Ton-, Zement- und verwandte Industrien				M. v. Dt.-Südwestafr.	11	5	1
Dänemark	15	23	5	Einfuhr	241	89	21	Philippinen	17	17	4
Frankreich	116	92	23	Stück	12			Syrien, Libanon	21	13	3
Griechenland	9	6	2	Januar/Dezember 1950 ...	1 206	449	106	Türkei	238	119	30
Großbritannien	64	23	6	Stück	105			Indien	366	150	36
Italien	35	24	5	Saargebiet	80	20	5	Indonesien	165	114	27
Freistaat Triest	8	7	2	Niederlande	94	14	3	V. St. v. Amerika	751	297	71
Niederlande	209	116	27	Schweiz	64	52	12	Cuba	74	32	8
Norwegen	4	6	1	Ausfuhr	4 051	976	232	Mexiko	180	133	32
Österreich	28	45	11	Stück	160			Brasilien	502	274	65
Polen	7	13	3	Januar/Dezember 1950 ...	48 640	10 123	2 409	Columbien	190	155	37
Rumänien	108	42	10	Stück	1 646			Peru	32	15	4
Schweden	75	75	18	Belgien	751	162	38	Uruguay	96	68	17
Schweiz	108	72	18	Dänemark	483	49	11	Venezuela	45	23	6
Ungarn	4	5	1	Frankreich	56	17	4	Austral. Bund	105	44	11
Union v. Südafrika	8	16	4					Neuseeland	23	7	2
Japan	3	6	1								
V. St. v. Amerika	19	22	6					906 D 19 Druckereihilfsmaschinen (Setzmaschinen usw.)			
Mexiko	14	6	1	Einfuhr	48	63	16	Einfuhr	48	63	16
Brasilien	20	29	7	Stück	9			Stück	9		
Columbien	11	11	2	Januar/Dezember 1950 ...	962	1 371	328	Januar/Dezember 1950 ...	962	1 371	328
Columbien	11	11	2	Stück	227			Stück	227		
Peru	15	19	5	Belgien	19	32	8	Großbritannien	19	32	8
Venezuela	44	52	13	Dänemark	483	49	11	V. St. v. Amerika	12	24	6
Austral. Bund	43	24	6	Frankreich	56	17	4				
Neuseeland	4	5	1								

Herstellungs- und Bestimmungsländer	dz = 100 kg	1000 DM	1000 \$	Herstellungs- und Bestimmungsländer	dz = 100 kg	1000 DM	1000 \$	Herstellungs- und Bestimmungsländer	dz = 100 kg	1000 DM	1000 \$
B. Elektrotechnische Erzeugnisse				Ausfuhr Stück 1 218 139 32				Schweden Stück 164 118 28			
Einfuhr von Einzelteilen unter 783 c, 799 c, Ausfuhr unter 907 h.				(Elektrowerkzeuge unter 906 B 1)				Tschechoslowakei 3 5 1			
907 a Lichtmaschinen und Lichtzündmaschinen für Motorfahrzeuge; Anlaßmotoren für Verbrennungsmotoren				im Gewicht von dz 221				Ägypten 12 31 7			
Einfuhr 1 1 0				Januar/Dezember 1950 ... 71 558 1 499 331				Türkei 14 16 4			
Stück 23				im Gewicht von dz 2 163				Indonesien 2 5 1			
Januar/Dezember 1950 ... 77 115 24				Belgien 257 26 7				Brasilien 18 41 10			
Stück 889				Finnland 28 7 1				Uruguay 37 40 9			
Ausfuhr 319 246 58				Griechenland 101 10 2				907 f —: über 5 bis 30 dz			
Stück 3 110				Niederlande 380 33 9				Einfuhr 24 278 66			
Januar/Dezember 1950 ... 3 854 3 362 803				Norwegen 103 16 4				im Gewicht von dz 295			
Stück 38 770				Schweden 84 14 3				Januar/Dezember 1950 ... 401 1 423 338			
Niederlande 16 11 3				Türkei 127 12 4				im Gewicht von dz 2 807			
Österreich 13 13 3				Paraguay 45 5 1				Saargebiet 2 5 1			
Rumänien 9 6 2				907 d —: über 25 kg bis 1,5 dz				Schweiz 22 273 65			
Schweden 247 169 40				Einfuhr 50 26 6				Ausfuhr 209 1 066 255			
Schweiz 11 10 2				im Gewicht von dz 40				im Gewicht von dz 2 301			
Ungarn 14 26 6				Januar/Dezember 1950 ... 3 477 1 166 271				Januar/Dezember 1950 ... 1 773 9 054 2 166			
				im Gewicht von dz 2 628				im Gewicht von dz 18 486			
907 b Dynamomaschinen, Elektromotoren, Umformer (Quecksilberumformer unter 912 F 2); Transformatoren u. Drosselspulen: bis 10 kg				Saargebiet 17 8 2				Belgien 5 13 5			
Einfuhr Stück 4 351 66 15				Schweiz 24 15 4				Dänemark 1 5 1			
im Gewicht von dz 58				Ausfuhr 3 422 917 215				Finnland 2 6 2			
Januar/Dezember 1950 ... 36 405 519 117				im Gewicht von dz 2 013				Frankreich 4 8 2			
im Gewicht von dz 426				Januar/Dezember 1950 ... 21 837 6 610 1 528				Saargebiet 8 43 10			
Belgien 1 754 8 2				im Gewicht von dz 12 751				Griechenland 2 71 17			
Italien 820 11 3				Belgien 336 59 14				Italien 15 97 23			
Niederlande 1 636 34 8				Luxemburg 68 15 3				Niederlande 28 142 35			
Schweiz 71 8 2				Dänemark 49 10 1				Norwegen 8 31 7			
Ausfuhr 29 619 432 100				Saargebiet 60 15 4				Österreich 12 57 13			
Stück 4 351				Griechenland 60 21 5				Polen 1 14 3			
im Gewicht von dz 58				Jugoslawien 12 8 2				Portugal 4 13 3			
Januar/Dezember 1950 ... 36 405 519 117				Niederlande 847 222 55				Rumänien 3 28 7			
im Gewicht von dz 426				Norwegen 376 94 23				Schweden 45 155 36			
Belgien 1 754 8 2				Österreich 11 14 3				Iran 26 155 38			
Italien 820 11 3				Portugal 51 9 2				Syrien, Libanon 6 69 16			
Niederlande 1 636 34 8				Schweden 805 210 49				Türkei 10 50 12			
Schweiz 71 8 2				Türkei 155 36 9				Indien 4 11 3			
Ausfuhr 29 619 432 100				Hongkong 210 90 22				Indonesien 1 6 1			
Stück 4 351				Indonesien 196 50 12				Costa Rica 2 14 3			
im Gewicht von dz 58				Brasilien 9 13 3				Guatemala 1 6 2			
Januar/Dezember 1950 ... 36 405 519 117				Columbien 32 6 1				Brasilien 3 13 3			
im Gewicht von dz 426				Uruguay 96 27 7				Ecuador 3 16 3			
Belgien 1 754 8 2				907 e —: über 1,5 bis 5 dz				Uruguay 10 26 6			
Italien 820 11 3				Einfuhr 40 65 15				Venezuela 1 9 2			
Niederlande 1 636 34 8				im Gewicht von dz 93				907 g —: über 30 dz			
Schweiz 71 8 2				Januar/Dezember 1950 ... 1 871 2 144 570				Einfuhr Stück 1 434 103			
Ausfuhr 29 619 432 100				im Gewicht von dz 4 918				im Gewicht von dz 824			
Stück 4 351				Saargebiet 13 18 4				Januar/Dezember 1950 ... 24 2 980 711			
im Gewicht von dz 58				Schweiz 26 45 11				im Gewicht von dz 5 551			
Januar/Dezember 1950 ... 36 405 519 117				Ausfuhr 29 4 377 1 044				Italien 1 434 103			
im Gewicht von dz 426				im Gewicht von dz 8 754				Ausfuhr 29 4 377 1 044			
Belgien 1 754 8 2				Januar/Dezember 1950 ... 166 14 688 3 630				im Gewicht von dz 27 143			
Italien 820 11 3				Belgien 1 13 3				Belgien 1 13 3			
Niederlande 1 636 34 8				Finnland 2 21 5				Finnland 2 21 5			
Schweiz 71 8 2				Frankreich 2 1 451 346				Frankreich 2 1 451 346			
Ausfuhr 29 619 432 100				Saargebiet 1 726 173				Saargebiet 1 726 173			
Stück 4 351				Griechenland 1 7 2				Griechenland 1 7 2			
im Gewicht von dz 58				Jugoslawien 3 58 14				Jugoslawien 3 58 14			
Januar/Dezember 1950 ... 36 405 519 117				Niederlande 1 141 34				Niederlande 1 141 34			
im Gewicht von dz 426				Norwegen 2 88 21				Norwegen 2 88 21			
Belgien 1 754 8 2				Österreich 2 1 255 299				Österreich 2 1 255 299			
Italien 820 11 3				Polen 1 151 36				Polen 1 151 36			
Niederlande 1 636 34 8				Afghanistan 1 71 17				Afghanistan 1 71 17			
Schweiz 71 8 2				Türkei 6 281 67				Türkei 6 281 67			
Ausfuhr 29 619 432 100				Indien 1 17 4				Indien 1 17 4			
Stück 4 351				Guatemala 1 24 6				Guatemala 1 24 6			
im Gewicht von dz 58				Brasilien 1 18 4				Brasilien 1 18 4			
Januar/Dezember 1950 ... 36 405 519 117				Chile 2 37 9				Chile 2 37 9			
im Gewicht von dz 426				Ecuador 1 18 4				Ecuador 1 18 4			
Belgien 1 754 8 2											
Italien 820 11 3											
Niederlande 1 636 34 8											
Schweiz 71 8 2											
907 c —: über 10 bis 25 kg											
Einfuhr Stück 71 11 2											
im Gewicht von dz 10											
Januar/Dezember 1950 ... 2 056 226 47											
im Gewicht von dz 283											

Herstellungs- und Bestimmungsländer	dz =100 kg	1000DM	1000 \$	Herstellungs- und Bestimmungsländer	dz =100 kg	1000DM	1000 \$	Herstellungs- und Bestimmungsländer	dz =100 kg	1000DM	1000 \$	
912 A 2 Fernsprecher, Fernsprech-, Wand- u. Tischstationen, Fernsprechermittelungseinrichtungen, elektrische; Bestandteile davon				Syrien, Libanon				Ausfuhr				
Einfuhr	16	53	11	Türkei	32	51	12	(Bestandteile davon unter 912 F 2)	Stück	29 002	223	55
Januar/Dezember 1950	525	1 726	408	Cypern	375	599	144	im Gewicht von dz	668			
Frankreich	5	9	2	Pakistan	4	6	1	Januar/Dezember 1950	207 259	1 514	355	
Niederlande	4	17	4	V. St. v. Amerika	4	6	1	im Gewicht von dz	5 039			
Österreich	5	17	4	Canada	4	6	1	Belgien	2 175	22	5	
Schweiz	2	8	1	Nicaragua	2	6	1	Luxemburg	1 538	11	3	
Ausfuhr	558	1 343	320	Argentinien	48	73	17	Irland	860	6	2	
Januar/Dezember 1950	4 088	11 530	2 721	Bolivien	2	5	1	Niederlande	14 995	121	30	
Belgien	6	18	4	Brasilien	5	15	4	Iran	702	6	1	
Dänemark	1	12	3	Chile	0	5	1	Syrien, Libanon	2 096	14	4	
Saargebiet	31	81	20	Columbien	14	22	5	Türkei	3 525	19	5	
Griechenland	179	340	81	Peru	6	12	3	Columbien	2 072	13	3	
Italien	63	188	45	Uruguay	6	25	6					
Jugoslawien	35	116	27	912 A 4 Elektrische Meß-, Zähl- u. Registrier- vorrichtungen, auch in Verbindung mit Uhr- werken; Bestandteile davon (Registrierkassen in fester Verbindung mit elektrischen Ma- schinen unter 891 D 3 a)								
Niederlande	105	233	56	Einfuhr	73	377	92	912 C Elektrische Heiz-, Koch- und sonstige Wärmeapparate (Bügeleisen unter 912 B)				
Norwegen	0	7	2	Januar/Dezember 1950	896	3 816	904	dz				
Österreich	4	9	2	Dänemark	2	10	2	Einfuhr	48	65	16	
Polen	1	19	5	Großbritannien	1	10	3	Januar/Dezember 1950	644	742	170	
Schweden	17	55	13	Italien	9	23	6	Großbritannien	11	18	4	
Schweiz	1	16	3	Niederlande	23	97	23	Schweiz	35	45	11	
Tschechoslowakei	0	11	3	Schweiz	32	191	46	Ausfuhr	1 859	1 010	234	
Union v. Südafrika	35	25	6	V. St. v. Amerika	6	37	10	(auch Bestandteile davon)				
China	1	29	7	Ausfuhr	730	2 161	517	Januar/Dezember 1950	9 672	6 240	1 365	
Iran	6	11	3	(auch Thermo- elemente und Be- standteile davon; ausgenommen pho- tographische Belich- tungsmesser, auch elektrische, unter 953 g)				Belgien	145	103	23	
Türkei	26	56	13	Januar/Dezember 1950	7 916	21 861	5 109	Luxemburg	26	19	5	
Mexiko	4	10	2	Belgien	11	41	9	Dänemark	184	68	15	
Uruguay	36	93	23	Luxemburg	14	24	6	Finnland	252	87	21	
Venezuela	3	5	1	Dänemark	53	137	34	Frankreich	26	18	4	
912 A 3 Vorrichtungen für die drahtlose Tele- graphie und Telephonie; Bestandteile davon				Januar/Dezember 1950	7 916	21 861	5 109	Saargebiet	12	18	4	
Einfuhr	819	1 935	460	Belgien	11	41	9	Griechenland	44	16	4	
Januar/Dezember 1950	6 112	18 006	4 281	Luxemburg	14	24	6	Italien	369	164	39	
Belgien	3	5	1	Dänemark	53	137	34	Niederlande	525	266	64	
Dänemark	20	53	13	Finnland	16	54	14	Österreich	36	21	4	
Frankreich	13	127	30	Frankreich	3	17	3	Portugal	7	7	1	
Großbritannien	2	33	7	Saargebiet	10	34	8	Schweden	18	23	5	
Niederlande	157	530	127	Griechenland	22	55	14	Schweiz	72	44	10	
Österreich	297	490	117	Großbritannien	0	11	2	Union v. Südafrika	11	11	2	
Schweden	133	229	54	Island	2	7	2	Türkei	6	23	5	
Schweiz	189	440	105	Italien	26	120	28	Indien	4	6	2	
V. St. v. Amerika	5	25	6	Jugoslawien	4	13	3	Britisch-Malaya	5	21	5	
Ausfuhr	1 841	3 886	923	Niederlande	71	208	51	V. St. v. Amerika	2	6	1	
(auch Rundfunk- empfangsgeräte mit eingebaut. Platten- spielern, Lautspre- cher, Lautsprecher- chassis u. Systeme; ausgenommen Rich- tungshörer unter 960 c)				Norwegen	18	53	12	Columbien	24	12	3	
Januar/Dezember 1950	9 651	20 316	4 789	Österreich	10	42	12	Peru	25	9	2	
Belgien	222	296	71	Polen	8	43	11	Uruguay	13	10	3	
Luxemburg	40	64	15	Portugal	10	23	5					
Dänemark	4	14	4	Schweden	148	365	85	912 D Röntgenröhren				
Finnland	0	15	3	Schweiz	16	86	21	kg				
Frankreich	16	36	9	Spanien	10	22	6	Einfuhr	14	7	1	
Saargebiet	15	26	6	Tschechoslowakei	18	117	27	Januar/Dezember 1950	33	17	4	
Griechenland	49	66	17	Ungarn	4	35	9	V. St. v. Amerika	9	6	1	
Italien	2	11	3	China	60	151	37	Ausfuhr	1 038	519	123	
Jugoslawien	1	12	3	Iran	18	34	8	(auch Bestandteile davon)				
Niederlande	230	375	88	Syrien, Libanon	8	16	4	Januar/Dezember 1950	9 382	4 390	1 033	
Norwegen	4	11	2	Türkei	60	133	32	Belgien	26	23	5	
Österreich	1	12	2	Cypern	7	12	3	Dänemark	38	15	4	
Portugal	55	100	23	Indien	21	39	10	Finnland	45	11	3	
Rumänien	2	22	6	Hongkong	2	33	8	Griechenland	138	26	6	
Schweden	52	112	25	Indonesien	13	22	5	Großbritannien	29	15	4	
Schweiz	343	563	134	Argentinien	36	118	28	Irland	7	5	1	
Spanien	34	87	21	Brasilien	5	16	4	Italien	17	15	4	
Ungarn	0	5	1	Chile	11	29	7	Niederlande	66	24	6	
Franz.-Marokko	33	50	12	Columbien	5	14	3	Norwegen	52	27	6	
Tunesien	7	11	3	Uruguay	0	6	1	Österreich	74	45	11	
Franz.-Westafrika	2	5	1	Venezuela	8	15	3	Schweden	36	21	5	
Irak	5	7	2	912 B Elektrische Bügeleisen								
Iran	6	9	2	Einfuhr	Stück			Schweiz	48	15	3	
				im Gewicht von dz	—							
				Januar/Dezember 1950	43	3	0					
				im Gewicht von dz	3							

Herstellungs- und Bestimmungsländer	dz =100 kg	1000 DM	1000 \$	Herstellungs- und Bestimmungsländer	dz =100 kg	1000 DM	1000 \$	Herstellungs- und Bestimmungsländer	dz =100 kg	1000 DM	1000 \$		
Spanien.....	47	32	8	912 F 2 Elektrische Vorrichtungen für Beleuchtung, Kraftübertragung, Elektrolyse; Vorschalt- und Nebenschlußwiderstände; sonst. a. n. g. elektrische Vorrichtungen; Teile davon	912 F 3 Elektrische Vorrichtungen für ärztliche oder zahnärztliche Zwecke; Teile davon (Röntgenröhren unter 912 D)	Einfuhr 27 312 73							
Ungarn.....	105	62	15			<i>Januar/Dezember 1950</i> ...	213	2 262	540	Januar/Dezember 1950 ...			
Cypern.....	9	6	1			Belgien.....	90	68	16	Dänemark.....	0	9	2
Indien.....	70	40	10			Frankreich.....	6	11	2	Großbritannien.....	4	79	18
Dominik. Republik ..	6	5	1			Großbritannien.....	3	7	2	Niederlande.....	3	30	7
Argentinien.....	83	55	13			Niederlande.....	122	371	88	Österreich.....	5	15	4
Brasilien.....	26	17	4			Schweden.....	79	56	13	Schweden.....	5	6	1
Chile.....	23	14	3			Schweiz.....	50	163	39	Schweiz.....	3	35	8
Uruguay.....	17	10	2			V. St. v. Amerika.....	24	54	13	V. St. v. Amerika.....	7	138	33
912 E Magnetzündapparate und sonstige elektrische Zündsysteme sowie Teile davon (ausgenommen Magnete); elektrotechnisches Zubehör für Kraftfahrzeuge						Einfuhr	376	735	174	Ausfuhr			
Einfuhr	13	15	3			<i>Januar/Dezember 1950</i> ...	6 473	8 950	2 104	Januar/Dezember 1950 ...			
<i>Januar/Dezember 1950</i> ...	177	210	46			Belgien.....	787	625	149	Belgien.....	98	195	47
Italien.....	11	11	2			Luxemburg.....	177	147	34	Luxemburg.....	9	28	7
Ausfuhr	1 475	2 074	500			Dänemark.....	238	155	37	Dänemark.....	78	227	55
(auch Scheinwerfer für Kraftfahrzeuge)						Finland.....	121	121	29	Finland.....	54	124	30
<i>Januar/Dezember 1950</i> ...	11 641	17 389	4 093			Frankreich.....	447	543	131	Frankreich.....	2	9	2
Belgien.....	59	83	20			Saargebiet.....	658	500	118	Saargebiet.....	3	8	2
Dänemark.....	247	308	75			Griechenland.....	308	236	59	Griechenland.....	22	44	11
Finland.....	4	8	2			Großbritannien.....	27	25	6	Großbritannien.....	1	6	1
Frankreich.....	74	96	24			Irland.....	94	61	15	Irland.....	18	33	8
Saargebiet.....	11	21	4			Italien.....	164	197	45	Italien.....	21	89	21
Griechenland.....	9	15	3			Jugoslawien.....	965	493	117	Niederlande.....	69	157	36
Großbritannien.....	9	13	4			Niederlande.....	2 679	1 771	420	Norwegen.....	21	40	9
Italien.....	36	53	13			Norwegen.....	3 318	993	241	Österreich.....	121	233	54
Niederlande.....	151	214	51			Österreich.....	324	599	144	Polen.....	17	60	15
Norwegen.....	67	124	30	Polen.....	0	5	2	Portugal.....	5	20	5		
Österreich.....	16	25	6	Portugal.....	43	65	17	Schweden.....	28	69	17		
Portugal.....	12	18	5	Rumänien.....	4	5	1	Schweiz.....	47	151	38		
Rumänien.....	20	34	8	Schweden.....	1 064	897	213	Spanien.....	49	66	15		
Schweden.....	472	589	142	Schweiz.....	456	369	87	Tschechoslowakei.....	12	37	9		
Schweiz.....	129	167	40	Spanien.....	6	17	4	Ungarn.....	17	47	11		
Ungarn.....	12	61	14	Tschechoslowakei.....	219	155	38	Ägypten.....	3	6	1		
Ägypten.....	4	6	2	Ungarn.....	71	208	50	Kanarische Inseln ...	4	13	3		
China.....	2	14	3	Ägypten.....	7	9	2	M. v. Dt.-Ostafrika ...	3	5	1		
Iran.....	4	9	2	Belgisch-Kongo.....	11	9	1	Iran.....	5	17	5		
Türkei.....	18	30	7	Kenya u. Uganda....	25	27	7	Türkei.....	12	22	5		
Britisch-Malaya.....	21	36	8	Nigeria.....	18	19	5	Cypern.....	1	5	1		
Hongkong.....	22	18	4	Union v. Südafrika ..	107	92	22	Indien.....	172	282	68		
Indonesien.....	8	13	4	Franz.-Marokko.....	6	5	1	Pakistan.....	16	25	6		
V. St. v. Amerika.....	6	7	2	Mocambique.....	13	12	2	Britisch-Malaya.....	1	5	1		
Brasilien.....	8	18	5	Port.-Westafrika....	5	6	1	Hongkong.....	12	47	12		
Chile.....	3	5	1	M. v. Dt.-Südwestafr.	16	10	3	V. St. v. Amerika.....	5	19	6		
Uruguay.....	35	45	11	Iran.....	762	386	92	Costa Rica.....	2	5	1		
Venezuela.....	2	6	1	Syrien, Libanon.....	40	24	5	Cuba.....	11	22	5		
Austral. Bund.....	2	5	1	Thailand (Siam).....	16	15	4	Dominik. Republik ..	12	24	6		
912 F 1 Elektrische Sicherungs- und Signalapparate; elektrische Läutwerke; Teile davon				Türkei.....	291	212	51	Argentinien.....	67	155	36		
Einfuhr	5	27	7	Indien.....	18	17	4	Bolivien.....	8	60	14		
<i>Januar/Dezember 1950</i> ...	99	111	24	Pakistan.....	248	63	15	Brasilien.....	52	104	26		
Niederlande.....	1	12	3	Indonesien.....	271	207	50	Chile.....	11	17	4		
Schweiz.....	4	15	4	V. St. v. Amerika.....	14	60	14	Columbien.....	10	22	5		
Ausfuhr	180	237	59	Costa Rica.....	14	14	3	Paraguay.....	8	24	6		
<i>Januar/Dezember 1950</i> ...	2 645	2 806	635	Cuba.....	2	5	1	Peru.....	3	6	2		
Belgien.....	20	24	5	Guatemala.....	23	21	6	Uruguay.....	35	87	21		
Luxemburg.....	23	49	12	Mexiko.....	7	9	3	Venezuela.....	5	15	4		
Dänemark.....	20	7	2	El Salvador.....	13	9	2	Neuseeland.....	6	15	4		
Frankreich.....	5	9	2	Bolivien.....	9	9	2	912 F 4 Galvanische (auch Trocken-) Elemente, elektrische u. galvanische Batterien; Thermo-elemente; Teile davon					
Saargebiet.....	4	18	4	Brasilien.....	161	112	27	Einfuhr	47	41	10		
Griechenland.....	8	6	2	Chile.....	3	6	1	<i>Januar/Dezember 1950</i> ...	458	419	98		
Niederlande.....	27	26	8	Columbien.....	29	19	4	Dänemark.....	33	10	3		
Schweden.....	18	30	8	Ecuador.....	40	24	6	Großbritannien.....	14	29	7		
Schweiz.....	14	17	5	Paraguay.....	16	17	4	Ausfuhr					
Syrien, Libanon.....	6	7	1	Peru.....	57	42	11	(Thermo-elemente 912 A 4)	1 365	306	71		
Türkei.....	17	22	5	Uruguay.....	128	96	24	<i>Januar/Dezember 1950</i> ...	2 624	633	144		
Columbien.....	10	13	4	Venezuela.....	38	35	9	Türkei.....	1 281	274	66		
				übr. Brit.-Amerika ..	11	12	3	Paraguay.....	50	14	3		
				Austral. Bund.....	120	65	15						

Herstellungs- und Bestimmungsländer	dz =100 kg	1000 DM	1000 \$	Herstellungs- und Bestimmungsländer	dz =100 kg	1000 DM	1000 \$	Herstellungs- und Bestimmungsländer	dz =100 kg	1000 DM	1000 \$
912 F 5 Isolationsrollen, -glocken, -knöpfe, Spulen, Taster, Schalter usw. aus Steingut, Porzellan oder Glas (Isolatoren aus Porzellan für Telegraphen- oder Fernsprechleitungen unter 733 a)				Ausfuhr Stück 28 374 90				914 d Einzelteile zu den unter 913 und 914 a/c genannten Fahrzeugen, allein ausgehend; Wagenkasten, Fahrgestelle zu Wagen mit Radsätzen sowie Wagenkasten in fester Verbindung mit Fahrgestellen ohne Radsätze; Getriebe, Achsbuchsen, Achslager u. Bremsen			
Einfuhr	4	6	2	im Gewicht von dz	1 339			Einfuhr nach Beschaffenheit.			
Januar/Dezember 1950 ...	14	41	9	Januar/Dezember 1950 ...	344	5 608	1 339	Ausfuhr	2 133	453	106
Schweiz	4	6	2	im Gewicht von dz	18 239			Januar/Dezember 1950 ...	24 530	8 646	2 035
Ausfuhr Isolatoren unter 733 a, andere Waren unter 912 F 2.				Belgien	8	183	44	Belgien	126	20	4
912 F 6 Isolationsgegenstände aus Asbest, Asbestpappe, Glimmer oder Mikanit, für die Elektrotechnik (Schutzkasten usw.)				Niederlande	2	31	7	Bulgarien	372	194	46
Einfuhr	2	7	2	Österreich	1	26	6	Dänemark	162	16	4
Januar/Dezember 1950 ...	2	9	2	M. v. Dt.-Ostafrika ...	1	11	3	Frankreich	11	12	3
Schweiz	2	5	1	Türkei	9	57	14	Saargebiet	56	25	6
Ausfuhr				Indonesien	1	16	4	Italien	17	15	4
Januar/Dezember 1950 ...	174	377	87	Brasilien	3	25	6	Niederlande	357	58	14
Dänemark	3	5	2	Columbien	1	6	1	Österreich	7	9	2
Jugoslawien	60	107	26	(914 a/c) ohne Verbindung mit Antriebsmaschinen (auch Wagen aller Art für einschienige Bahnen (Hänge- und ähnliche Bahnen)):				Portugal	103	10	2
Norwegen	5	8	2	914 a Güter-, Feldbahn-, Kies- und sonstige nicht zur Personenbeförderung dienende Wagen (Dienstwagen unter 914 b)				Schweden	23	10	2
Ungarn	5	5	1	Einfuhr	5	6	1	Schweiz	210	21	5
V. St. v. Amerika	3	24	6	im Gewicht von dz	27			Iran	102	23	5
912 F 7 Isolierrohre für elektrische Leitungen aus Papier oder Pappe und Verbindungsstücke dafür				Januar/Dezember 1950 ...	6 259	4 862	1 155	Philippinen	281	12	3
Einfuhr nach Beschaffenheit.				im Gewicht von dz	33 144			Peru	188	14	3
Ausfuhr	84	156	39	Saargebiet	5	6	1	(915 a1/d) Fahrzeuge, nicht zum Fahren auf Schienengleisen (außer Wasserfahrzeugen), mit Antriebsmaschinen:			
Januar/Dezember 1950 ...	174	377	87	Ausfuhr	1 864	9 178	2 187	915 a 1 Personenkraftwagen: Omnibusse			
Dänemark	3	5	2	im Gewicht von dz	87 034			Einfuhr	—	—	—
Jugoslawien	60	107	26	Januar/Dezember 1950 ...	5 717	15 313	3 650	im Gewicht von dz	—	—	—
Norwegen	5	8	2	im Gewicht von dz	144 338			Januar/Dezember 1950 ...	26	395	92
Ungarn	5	5	1	Finnland	24	13	3	im Gewicht von dz	548		
V. St. v. Amerika	3	24	6	Italien	10	8	2	Ausfuhr	192	2 331	557
912 F 7 Isolierrohre für elektrische Leitungen aus Papier oder Pappe und Verbindungsstücke dafür				Niederlande	58	16	4	im Gewicht von dz	4 704		
Einfuhr nach Beschaffenheit.				Schweiz	24	44	10	Januar/Dezember 1950 ...	376	3 604	506
Ausfuhr	1 482	187	46	Ägypten	2	11	3	im Gewicht von dz	7 592		
Januar/Dezember 1950 ...	8 884	1 276	289	Mocambique	12	6	1	Belgien	17	76	18
Luxemburg	77	10	2	Port.-Westafrika	86	42	10	Dänemark	1	11	3
Schweiz	464	65	15	Philippinen	20	20	5	Griechenland	2	26	6
Franz.-Marokko	369	32	8	Türkei	473	1 457	347	Portugal	22	94	23
Port.-Westafrika	56	9	2	„ EV	34	758	181	Schweden	39	167	40
Iran	63	9	2	Pakistan	100	22	5	Schweiz	10	42	10
Syrien, Libanon	110	12	3	Indonesien	237	72	17	Ägypten	20	937	223
Türkei	185	25	6	Columbien	161	13	3	China	40	503	120
Uruguay	37	6	2	Peru	123	31	8	Türkei	14	325	78
912 F 7 Elektrotechnische Erzeugnisse, unvollständig angemeldet				Austral. Bund	500	6 665	1 588	Pakistan	1	31	8
Ausfuhr	—	—	—	914 b Personenwagen ohne Leder- oder Polsterarbeit; Dienstwagen				Brasilien	25	115	27
Januar/Dezember 1950 ...	—	—	—	Einfuhr	—	—	—	915 a 2 —: andere			
h. 912 F 7 Elektrotechnische Erzeugnisse, unvollständig angemeldet				im Gewicht von dz	—	—	—	Einfuhr	311	1 839	437
Ausfuhr	—	—	—	Januar/Dezember 1950 ...	7	9	2	im Gewicht von dz	3 138		
Januar/Dezember 1950 ...	—	—	—	im Gewicht von dz	168			Januar/Dezember 1950 ...	4 292	23 749	5 644
C. Fahrzeuge				Ausfuhr	—	—	—	im Gewicht von dz	45 155		
(913/4 c) Fahrzeuge zum Fahren auf Schienengleisen:				im Gewicht von dz	—	—	—	Belgien	22	216	51
913 mit Antriebsmaschinen (außer Dampflokomotiven)				Januar/Dezember 1950 ...	195	12	3	Dänemark	20	104	25
Einfuhr	—	—	—	im Gewicht von dz	24			Frankreich	64	256	61
im Gewicht von dz	—	—	—	914 c Personenwagen mit Leder- oder Polsterarbeit; Straßenbahnwagen für Personenbeförderung				Großbritannien	39	165	39
Januar/Dezember 1950 ...	16	231	55	Einfuhr	—	—	—	Italien	123	699	166
im Gewicht von dz	2 376			im Gewicht von dz	—	—	—	Niederlande	4	37	9
913 mit Antriebsmaschinen (außer Dampflokomotiven)				Januar/Dezember 1950 ...	—	—	—	Tschechoslowakei ...	3	12	3
Einfuhr	—	—	—	im Gewicht von dz	—	—	—	V. St. v. Amerika	35	346	82
im Gewicht von dz	—	—	—	914 c Personenwagen mit Leder- oder Polsterarbeit; Straßenbahnwagen für Personenbeförderung							
Januar/Dezember 1950 ...	16	231	55	Einfuhr	—	—	—				
im Gewicht von dz	2 376			im Gewicht von dz	—	—	—				

Herstellungs- und Bestimmungsländer	dz =100 kg	1000 DM	1000 \$	Herstellungs- und Bestimmungsländer	dz =100 kg	1000 DM	1000 \$	Herstellungs- und Bestimmungsländer	dz =100 kg	1000 DM	1000 \$	
915 c 1 Krafträder aller Art (ohne Rücksicht auf das Eigengewicht)				915 e Unter Zolltarifnummer 915 fallende Teile von Kraftwagen				Ausfuhr Stück 13 033 1 117 264				
Einfuhr	232	233	56	Einfuhr	563	286	68	im Gewicht von dz	2 209			
im Gewicht von dz	260			Januar/Dezember 1950 ...	4 427	2 832	668	Januar/Dezember 1950 ...	59 100	5 199	1 228	
Januar/Dezember 1950 ...	5 309	5 297	1 262	Belgien	4	5	1	im Gewicht von dz	10 000			
im Gewicht von dz	5 979			Frankreich	61	57	14	Niederlande	765	54	12	
Belgien	7	8	2	Großbritannien	23	23	6	Schweiz	300	18	4	
Frankreich	9	6	1	Österreich	302	107	25	Belgisch-Kongo	566	51	12	
Großbritannien	24	31	8	Schweiz	91	15	4	Mocambique	150	14	3	
Österreich	192	188	45	Tschechoslowakei ...	7	10	2	M. v. Dt.-Kamerun ..	100	9	2	
Ausfuhr	2 030	1 716	413	V. St. v. Amerika	11	9	2	China	2 000	186	44	
im Gewicht von dz	1 902			Ausfuhr nachstehend unter 915 f.				Türkei	750	74	18	
Januar/Dezember 1950 ...	16 274	14 889	3 522	915 f Einzelteile (Ersatz- und Reserveteile usw.) zu den unter den stat. Nrn. 915 a 1/d genannten Fahrzeugen, allein ausgehend und anderen Nummern nicht ausdrücklich zugewiesen; auch die in den stat. Nrn. 915 c 2 u. 915 e genannten Teile; Kraftradteile (Einfuhr unter 919/20); Getriebe.				V. St. v. Amerika	2 100	139	33	
im Gewicht von dz	15 833			Einfuhr nach Beschaffenheit.				Cuba	348	26	6	
Belgien	601	261	63	Ausfuhr	9 777	4 556	1 089	Guatemala	86	10	3	
Dänemark	31	29	7	(einschl. 915 c 2, d u. e)				Mexiko	1 068	93	22	
Frankreich	63	44	11	Januar/Dezember 1950 ...	114 013	35 966	8 492	Brasilien	1 869	148	35	
Saargebiet	24	16	4	Belgien	459	268	65	Columbien	1 989	199	48	
Italien	16	26	6	Luxemburg	24	25	5	Ecuador	49	5	1	
Niederlande	76	50	12	Dänemark	1 352	657	155	Peru	207	17	4	
Österreich	5	6	2	Finnland	49	28	6	Uruguay	408	48	12	
Schweden	34	49	12	Frankreich	98	75	18	Venezuela	136	14	3	
Schweiz	623	605	144	Saargebiet	156	94	22	917 a Personenwagen (mit Ausnahme der Wagen für Hand- oder Fußbetrieb, Handwagen, -kärren), auch im Rohbau; Personenschlitten (ausgenommen Handschlitten)				
Ungarn	87	179	43	Griechenland	39	27	6	Stück				
Belgisch-Kongo	11	15	3	Großbritannien	10	9	2	Einfuhr	—	—	—	
Kenya und Uganda ..	8	6	2	Italien	48	47	13	im Gewicht von dz	—	—	—	
Union v. Südafrika ...	6	13	3	Jugoslawien	76	8	2	Januar/Dezember 1950 ...	34	12	3	
Algerien	3	6	1	Niederlande	2 746	879	210	im Gewicht von dz	72			
Franz.-Marokko	15	15	4	" LV	3	6	2	Ausfuhr	53	26	6	
Franz.-Westafrika ...	8	18	4	Norwegen	147	103	25	im Gewicht von dz	45			
Port.-Westafrika ...	37	27	6	Österreich	495	144	35	Januar/Dezember 1950 ...	338	136	28	
Türkei	50	46	11	Polen	224	200	48	im Gewicht von dz	269			
Canada	88	59	14	Portugal	36	31	7	Ungarn	19	11	3	
Cuba	36	22	5	Schweden	879	466	112	917 b Einzelteile zu den unter 917 a und 918 genannten Wagen, allein ausgehend				
Dominik. Republik ..	5	5	1	Schweiz	774	263	68	Einfuhr nach Beschaffenheit.				
Guatemala	29	30	7	" PV	249	23	6	Ausfuhr	82	22	5	
Haiti (Rep.)	6	5	2	Spanien	10	8	2	Januar/Dezember 1950 ...	853	143	25	
Honduras (Rep.)	6	6	2	Tschechoslowakei ...	11	9	2	Dänemark	36	12	3	
Mexiko	10	11	3	Ungarn	496	383	92	918 Last- (Wohn-) Wagen, Lastschlitten (außer Wagen für Hand- oder Fußbetrieb, Handwagen, -schlitten, -kärren)				
El Salvador	10	8	2	Ägypten	52	35	9	Stück				
Columbien	12	26	6	Kenya und Uganda ...	20	8	2	Einfuhr	—	—	—	
Uruguay	66	65	16	Union v. Südafrika ...	112	52	12	im Gewicht von dz	—	—	—	
Venezuela	29	37	9	M. v. Dt.-Südwestafr.	11	7	2	Januar/Dezember 1950 ...	10	13	3	
915 c 2 Unter Zolltarifnummer 915 fallende Teile von Kraftködern aller Art: Adhäsionskupplungen, Wechsellrdergetriebe, Wechsellrdergehäuse und Bremsnaben				Irak	10	6	1	im Gewicht von dz	64			
Einfuhr	31	23	6	Iran	14	17	4	Ausfuhr	123	216	53	
Januar/Dezember 1950 ...	553	571	134	Türkei	363	165	40	im Gewicht von dz	778			
Großbritannien	15	7	2	Pakistan	37	22	5	Januar/Dezember 1950 ...	1 251	1 592	375	
Österreich	16	16	4	V. St. v. Amerika	110	13	3	im Gewicht von dz	11 788			
Ausfuhr nachstehend unter 915 f.				Argentinien	28	38	10	Niederlande	12	5	2	
915 d Luftfahrzeuge, lenkbare	Stück			Brasilien	27	27	8	Portugal	3	9	2	
Einfuhr	—	—	—	Chile	2	5	1	Schweden	11	117	28	
im Gewicht von dz	—	—	—	Paraguay	15	13	3	Schweiz	63	42	9	
Januar/Dezember 1950 ...	—	—	—	Uruguay	529	309	73	Türkei	18	25	6	
im Gewicht von dz	—	—	—	Venezuela	19	14	3	El Salvador	4	7	2	
Ausfuhr	—	—	—	Austral. Bund	27	26	7	(916/8) Fahrzeuge, nicht zum Fahren auf Schienengleisen (außer Wasserfahrzeugen), ohne Antriebsmaschinen:				
im Gewicht von dz	—	—	—	916 Fahrräder, auch zur Aufnahme von Fahrgästen usw. eingerichtet				916 f Einzelteile (Ersatz- und Reserveteile usw.) zu den unter den stat. Nrn. 915 a 1/d genannten Fahrzeugen, allein ausgehend und anderen Nummern nicht ausdrücklich zugewiesen; auch die in den stat. Nrn. 915 c 2 u. 915 e genannten Teile; Kraftradteile (Einfuhr unter 919/20); Getriebe.				
Januar/Dezember 1950 ...	—	—	—	Einfuhr	84	12	3	Stück				
im Gewicht von dz	—	—	—	im Gewicht von dz	12			Einfuhr	84	12	3	
Ausfuhr	—	—	—	Januar/Dezember 1950 ...	1 280	186	44	im Gewicht von dz	185			
im Gewicht von dz	—	—	—	im Gewicht von dz	185			Frankreich	84	12	3	
Januar/Dezember 1950 ...	—	—	—	Frankreich	84	12	3	916 f Einzelteile (Ersatz- und Reserveteile usw.) zu den unter den stat. Nrn. 915 a 1/d genannten Fahrzeugen, allein ausgehend und anderen Nummern nicht ausdrücklich zugewiesen; auch die in den stat. Nrn. 915 c 2 u. 915 e genannten Teile; Kraftradteile (Einfuhr unter 919/20); Getriebe.				

Herstellungs- und Bestimmungsländer	dz =100kg	1000 DM	1000 \$	Herstellungs- und Bestimmungsländer	dz =100kg	1000 DM	1000 \$	Herstellungs- und Bestimmungsländer	dz =100kg	1000 DM	1000 \$
(919/20) Fahrradteile (außer Antriebsmaschinen und Teilen davon sowie Kugellagern, auch mit Kugeln):				(921 a/923 c) Wasserfahrzeuge einschl. der zugehörigen gewöhnlichen Schiffsausrüstungsgegenstände, Dampf- und anderen Antriebsmaschinen:				923 b Personen- und Güterschiffe, Schlepper: in Verbindung mit Antriebsmaschinen			
919 aus Eisen				921 a Seeschiffe (auch mit Baggereinrichtung): in Verbindung mit Antriebsmaschinen				Einfuhr..... Stück			
Einfuhr	dz			Einfuhr	Stück			Tragfähigkeit	t		
Januar/Dezember 1950 ...	189	139	34	Januar/Dezember 1950 ...	30	23 596	5 611	Januar/Dezember 1950 ...	2	49	12
Frankreich	17	21	5	Raumgehalt:				Tragfähigkeit	t	823	
Großbritannien	13	9	2	Brutto-Reg.-Tons ..	99 635			Ausfuhr		1	9
Italien	16	15	4	Netto-Reg.-Tons ..	60 102			Tragfähigkeit	t	1	
Österreich	138	86	20	Januar/Dezember 1950 ...	93	55 239	13 138	Januar/Dezember 1950 ...	17	1 391	331
				Raumgehalt:				Tragfähigkeit	t	6 598	
Ausfuhr	14 446	5 429	1 289	Brutto-Reg.-Tons	274 430			Luxemburg		1	9
(Kraftfahrradteile unter 915 f)				Netto-Reg.-Tons	163 896						
Januar/Dezember 1950 ...	84 849	33 677	7 966	Dänemark	3	835	199				
Belgien	848	351	84	Großbritannien	16	11 387	2 708				
Dänemark	2 545	1 073	255	Niederlande	1	183	43				
Finnland	65	42	10	Norwegen	7	6 826	1 623				
Frankreich	118	86	20	Schweden	3	4 365	1 038				
Saargebiet	197	83	19	Ausfuhr	1	7 215	1 720				
Griechenland	91	39	9	Raumgehalt:							
Großbritannien	57	28	7	Brutto-Reg.-Tons ..	10 500						
Italien	22	9	2	Netto-Reg.-Tons ..	5 800						
Niederlande	3 878	1 322	316	Januar/Dezember 1950 ...	10	9 647	2 301				
Norwegen	418	206	50	Raumgehalt:							
Portugal	9	9	2	Brutto-Reg.-Tons	14 840						
Schweden	132	107	25	Netto-Reg.-Tons	7 875						
Schweiz	334	155	37	Dänemark	1	7 215	1 720				
Belgisch-Kongo ..	116	47	11								
Kenya und Uganda ..	265	87	21	921 b —: ohne Verbindung mit Antriebsmaschinen (Segelschiffe und Seeleichter)							
Nigeria	39	16	4	Einfuhr	Stück						
Nyasaland	48	13	3	Januar/Dezember 1950 ...	—	—	—				
Nord-Rhodesien	13	5	1	Raumgehalt:							
Union v. Südafrika ..	58	22	5	Brutto-Reg.-Tons ..	—						
China	30	17	4	Netto-Reg.-Tons ..	—						
Syrien, Libanon	28	10	2	Januar/Dezember 1950 ...	1	45	11				
Thailand (Siam)	165	48	12	Raumgehalt:							
Türkei	100	32	7	Brutto-Reg.-Tons	1 314						
Indien	1 102	365	87	Netto-Reg.-Tons	515						
Pakistan	214	51	12	Ausfuhr	—	—	—				
Britisch-Malaya	1 823	515	123	Raumgehalt:							
Indonesien	934	329	77	Brutto-Reg.-Tons ..	—						
V. St. v. Amerika	323	141	33	Netto-Reg.-Tons ..	—						
Cuba	46	22	5	Januar/Dezember 1950 ...	—	—	—				
Guatemala	9	6	1	Raumgehalt:							
Mexiko	105	37	8	Brutto-Reg.-Tons ..	—						
Argentinien	23	17	5	Netto-Reg.-Tons ..	—						
Columbien	33	18	5	Januar/Dezember 1950 ...	—	—	—				
Peru	37	17	4	Raumgehalt:							
Uruguay	26	13	3	Brutto-Reg.-Tons	—						
Übr. Brit.-Amerika ..	25	8	2	Netto-Reg.-Tons	—						
Austral. Bund	40	28	6								
				922 Fluß-, Binnenseeschiffe für Luxuszwecke							
				Einfuhr	Stück						
920 —: aus anderen unedlen Metallen, aus Holz, Kork, Hartkautschuk, Horn, Leder, Zellhorn oder diesen ähnlichen Stoffen, Räder für Fahrräder				Januar/Dezember 1950 ...	2	5	1				
Einfuhr	7	11	3	Ausfuhr	—	—	—				
Januar/Dezember 1950 ...	207	229	57	Januar/Dezember 1950 ...	8	280	67				
Schweiz	6	9	2								
Ausfuhr	447	185	44	(923 a/c) Andere Fluß- und Binnenseeschiffe:							
(Kraftfahrradteile unter 915 f)				923 a Ruderboote und andere nur dem Personenverkehr dienende Kähne							
Januar/Dezember 1950 ...	2 930	1 305	295	Einfuhr	Stück						
Belgien	58	34	8	Januar/Dezember 1950 ...	3	5	1				
Dänemark	6	7	2	Ausfuhr	7	22	6				
Saargebiet	11	5	1	Januar/Dezember 1950 ...	35	56	13				
Niederlande	71	34	9	Schweden	2	12	3				
Belgisch-Kongo	15	11	3	Äthiopien	4	6	2				
Türkei	10	5	2								
Pakistan	20	7	2	923 b Wasserfahrzeuge zum Zerschlagen							
Britisch-Malaya	55	19	4	Einfuhr	Stück						
Indonesien	24	12	3	im Gewicht von dz	—	—	—				
Canada	145	36	9	Januar/Dezember 1950 ...	1	59	14				
				im Gewicht von dz	13 500						
				Ausfuhr	—	—	—				
				im Gewicht von dz	—	—	—				
				Januar/Dezember 1950 ...	—	—	—				
				im Gewicht von dz	—	—	—				

Herstellungs- und Bestimmungsländer	dz =100 kg	1000 DM	1000 \$	Herstellungs- und Bestimmungsländer	dz =100 kg	1000 DM	1000 \$	Herstellungs- und Bestimmungsländer	dz =100 kg	1000 DM	1000 \$
-------------------------------------	------------	---------	---------	-------------------------------------	------------	---------	---------	-------------------------------------	------------	---------	---------

19. Abschnitt

Feuerwaffen, Uhren, Musikinstrumente, Kinderspielzeug, Rechenschieber

A. Feuerwaffen				928 Schlösser, Verschlusstücke, Teile von solchen, zu Handfeuerwaffen				Ausfuhr					
926 Handfeuerwaffen, Luftgewehre, aus unedlen Metallen; Läufe, Schäfte hierzu mit Schlössern, Verschlusstücken, Schloßkasten				Einfuhr.....				im Gewicht von dz					
Einfuhr.....	dz	1000 DM	1000 \$	Stück	1000 DM	1000 \$	Stück	1000 DM	1000 \$	Stück	1000 DM	1000 \$	
Januar/Dezember 1950 ...	147	1 185	284	3 273	332	79	73 460	1 400	335	73 460	1 400	335	
Frankreich	3	28	7	im Gewicht von kg	82		im Gewicht von dz	22		22			
Ausfuhr	42	53	13	Januar/Dezember 1950 ...	19 749	1 788	Januar/Dezember 1950 ...	471 463	7 993	471 463	7 993	1 881	
Januar/Dezember 1950 ...	125	190	40	im Gewicht von kg	495		im Gewicht von dz	154		154			
Frankreich	3	5	1	Schweiz	3 273	332	Finland	1 007	27	1 007	27	7	
Italien	7	6	2	Ausfuhr	4 011	296	Großbritannien	3 517	26	3 517	26	7	
Niederlande	5	9	3	im Gewicht von dz	0		Malta	612	7	612	7	2	
Schweden	16	15	3	Januar/Dezember 1950 ...	21 862	1 587	Irland	3 641	32	3 641	32	8	
Schweiz	5	8	2	im Gewicht von dz	1		Niederlande	9 192	187	9 192	187	45	
927 a/c) Bügel, Federn, Hähne und Läufe, auch Teile von solchen, sowie andere Teile von Handfeuerwaffen (ausgenommen Schlösser und Verschlusstücke), aus unedlen Metallen od. aus Legierungen unedler Metalle, auch in Verbindung mit anderen Stoffen, soweit sie nicht dadurch unter andere Nummern fallen:				929 a Taschen- und Armbanduhren: in Gold- oder Platingehäusen				Niederlande					
927 a roh				Einfuhr.....				" EV					
Einfuhr.....	—	—	—	Stück	1000 DM	1000 \$	4 290	126	30	4 290	126	44	
Januar/Dezember 1950 ...	—	—	—	im Gewicht von kg	164	8	" EV	870	76	870	76	18	
Ausfuhr nachstehend unter 927.	—	—	—	Türkei	200	12	Schweden.....EV	164	34	164	34	8	
927 b bearbeitet: Bügel, Federn, Hähne				929 b —: in Silbergehäusen				Türkei					
Einfuhr.....	—	—	—	Einfuhr	54	3	1	200	12	200	12	3	
Januar/Dezember 1950 ...	—	—	—	im Gewicht von kg	1		1	Pakistan	15	7	2	2	
Ausfuhr nachstehend unter 927.	—	—	—	Januar/Dezember 1950 ...	4 023	135	32	Britisch-Malaya .. EV	43	14	3	3	
927 c —: Läufe und andere Teile von Handfeuerwaffen				Ausfuhr				Hongkong					
Einfuhr.....	—	—	—	im Gewicht von dz	0		1	10	9	10	9	2	
Januar/Dezember 1950 ...	—	—	—	Januar/Dezember 1950 ...	6 682	371	84	Venezuela	15	5	1	1	
Ausfuhr nachstehend unter 927.	—	—	—	im Gewicht von kg	127		1	EV	15	5	1	1	
927 Bügel, Federn, Hähne, Läufe und andere Teile von Handfeuerwaffen (ohne Schlösser, Verschlusstücke), aus unedlen Metallen, roh oder bearbeitet				929 c —: in Stahl-, Nickel- usw. Gehäusen				930 a Uhrgehäuse zu Taschen- und Armbanduhren: aus Gold oder Platin					
Einfuhr vorstehend unter 927 a/c.				Einfuhr				Einfuhr					
Ausfuhr	—	—	—	Stück	1000 DM	1000 \$	54	3	1	Stück	1000 DM	1000 \$	
(einschl. 928)	—	—	—	im Gewicht von kg	828		im Gewicht von kg	1		116	7	2	
Januar/Dezember 1950 ...	5	8	0	Januar/Dezember 1950 ...	371 245	8 198	1 943	im Gewicht von kg	1	im Gewicht von kg	1		
927 Bügel, Federn, Hähne, Läufe und andere Teile von Handfeuerwaffen (ohne Schlösser, Verschlusstücke), aus unedlen Metallen, roh oder bearbeitet				Einfuhr				im Gewicht von dz					
Einfuhr	—	—	—	Stück	1000 DM	1000 \$	54	3	1	im Gewicht von dz	0		
Januar/Dezember 1950 ...	—	—	—	im Gewicht von kg	8 803		1	1	1	im Gewicht von dz	0		
927 Bügel, Federn, Hähne, Läufe und andere Teile von Handfeuerwaffen (ohne Schlösser, Verschlusstücke), aus unedlen Metallen, roh oder bearbeitet				Einfuhr				im Gewicht von kg					
Einfuhr	—	—	—	Stück	1000 DM	1000 \$	54	3	1	im Gewicht von kg	116	7	2
Januar/Dezember 1950 ...	—	—	—	im Gewicht von kg	420	29	7	im Gewicht von kg	116	im Gewicht von kg	116	7	2
927 Bügel, Federn, Hähne, Läufe und andere Teile von Handfeuerwaffen (ohne Schlösser, Verschlusstücke), aus unedlen Metallen, roh oder bearbeitet				Einfuhr				im Gewicht von dz					
Einfuhr	—	—	—	Stück	1000 DM	1000 \$	54	3	1	im Gewicht von dz	0		
Januar/Dezember 1950 ...	—	—	—	im Gewicht von kg	390	25	6	im Gewicht von dz	0	im Gewicht von dz	0		
927 Bügel, Federn, Hähne, Läufe und andere Teile von Handfeuerwaffen (ohne Schlösser, Verschlusstücke), aus unedlen Metallen, roh oder bearbeitet				Einfuhr				im Gewicht von kg					
Einfuhr	—	—	—	Stück	1000 DM	1000 \$	54	3	1	im Gewicht von kg	134	7	2
Januar/Dezember 1950 ...	—	—	—	im Gewicht von kg	420	29	7	im Gewicht von kg	134	im Gewicht von kg	134	7	2
927 Bügel, Federn, Hähne, Läufe und andere Teile von Handfeuerwaffen (ohne Schlösser, Verschlusstücke), aus unedlen Metallen, roh oder bearbeitet				Einfuhr				im Gewicht von dz					
Einfuhr	—	—	—	Stück	1000 DM	1000 \$	54	3	1	im Gewicht von dz	0		
Januar/Dezember 1950 ...	—	—	—	im Gewicht von kg	390	25	6	im Gewicht von dz	0	im Gewicht von dz	0		
927 Bügel, Federn, Hähne, Läufe und andere Teile von Handfeuerwaffen (ohne Schlösser, Verschlusstücke), aus unedlen Metallen, roh oder bearbeitet				Einfuhr				im Gewicht von kg					
Einfuhr	—	—	—	Stück	1000 DM	1000 \$	54	3	1	im Gewicht von kg	116	7	2
Januar/Dezember 1950 ...	—	—	—	im Gewicht von kg	420	29	7	im Gewicht von kg	116	im Gewicht von kg	116	7	2
927 Bügel, Federn, Hähne, Läufe und andere Teile von Handfeuerwaffen (ohne Schlösser, Verschlusstücke), aus unedlen Metallen, roh oder bearbeitet				Einfuhr				im Gewicht von dz					
Einfuhr	—	—	—	Stück	1000 DM	1000 \$	54	3	1	im Gewicht von dz	0		
Januar/Dezember 1950 ...	—	—	—	im Gewicht von kg	390	25	6	im Gewicht von dz	0	im Gewicht von dz	0		
927 Bügel, Federn, Hähne, Läufe und andere Teile von Handfeuerwaffen (ohne Schlösser, Verschlusstücke), aus unedlen Metallen, roh oder bearbeitet				Einfuhr				im Gewicht von kg					
Einfuhr	—	—	—	Stück	1000 DM	1000 \$	54	3	1	im Gewicht von kg	116	7	2
Januar/Dezember 1950 ...	—	—	—	im Gewicht von kg	420	29	7	im Gewicht von kg	116	im Gewicht von kg	116	7	2
927 Bügel, Federn, Hähne, Läufe und andere Teile von Handfeuerwaffen (ohne Schlösser, Verschlusstücke), aus unedlen Metallen, roh oder bearbeitet				Einfuhr				im Gewicht von dz					
Einfuhr	—	—	—	Stück	1000 DM	1000 \$	54	3	1	im Gewicht von dz	0		
Januar/Dezember 1950 ...	—	—	—	im Gewicht von kg	390	25	6	im Gewicht von dz	0	im Gewicht von dz	0		
927 Bügel, Federn, Hähne, Läufe und andere Teile von Handfeuerwaffen (ohne Schlösser, Verschlusstücke), aus unedlen Metallen, roh oder bearbeitet				Einfuhr				im Gewicht von kg					
Einfuhr	—	—	—	Stück	1000 DM	1000 \$	54	3	1	im Gewicht von kg	116	7	2
Januar/Dezember 1950 ...	—	—	—	im Gewicht von kg	420	29	7	im Gewicht von kg	116	im Gewicht von kg	116	7	2
927 Bügel, Federn, Hähne, Läufe und andere Teile von Handfeuerwaffen (ohne Schlösser, Verschlusstücke), aus unedlen Metallen, roh oder bearbeitet				Einfuhr				im Gewicht von dz					
Einfuhr	—	—	—	Stück	1000 DM	1000 \$	54	3	1	im Gewicht von dz	0		
Januar/Dezember 1950 ...	—	—	—	im Gewicht von kg	390	25	6	im Gewicht von dz	0	im Gewicht von dz	0		
927 Bügel, Federn, Hähne, Läufe und andere Teile von Handfeuerwaffen (ohne Schlösser, Verschlusstücke), aus unedlen Metallen, roh oder bearbeitet				Einfuhr				im Gewicht von kg					
Einfuhr	—	—	—	Stück	1000 DM	1000 \$	54	3	1	im Gewicht von kg	116	7	2
Januar/Dezember 1950 ...	—	—	—	im Gewicht von kg	420	29	7	im Gewicht von kg	116	im Gewicht von kg	116	7	2
927 Bügel, Federn, Hähne, Läufe und andere Teile von Handfeuerwaffen (ohne Schlösser, Verschlusstücke), aus unedlen Metallen, roh oder bearbeitet				Einfuhr				im Gewicht von dz					
Einfuhr	—	—	—	Stück	1000 DM	1000 \$	54	3	1	im Gewicht von dz	0		
Januar/Dezember 1950 ...	—	—	—	im Gewicht von kg	390	25	6	im Gewicht von dz	0	im Gewicht von dz	0		
927 Bügel, Federn, Hähne, Läufe und andere Teile von Handfeuerwaffen (ohne Schlösser, Verschlusstücke), aus unedlen Metallen, roh oder bearbeitet				Einfuhr				im Gewicht von kg					
Einfuhr	—	—	—	Stück	1000 DM	1000 \$	54	3	1	im Gewicht von kg	116	7	2
Januar/Dezember 1950 ...	—	—	—	im Gewicht von kg	420	29	7	im Gewicht von kg	116	im Gewicht von kg	116	7	2
927 Bügel, Federn, Hähne, Läufe und andere Teile von Handfeuerwaffen (ohne Schlösser, Verschlusstücke), aus unedlen Metallen, roh oder bearbeitet				Einfuhr				im Gewicht von dz					
Einfuhr	—	—	—	Stück	1000 DM	1000 \$	54	3	1	im Gewicht von dz	0		
Januar/Dezember 1950 ...	—	—	—	im Gewicht von kg	390	25	6	im Gewicht von dz	0	im Gewicht von dz	0		
927 Bügel, Federn, Hähne, Läufe und andere Teile von Handfeuerwaffen (ohne Schlösser, Verschlusstücke), aus unedlen Metallen, roh oder bearbeitet				Einfuhr				im Gewicht von kg					
Einfuhr	—	—	—	Stück	1000 DM	1000 \$	54	3	1	im Gewicht von kg	116	7	2
Januar/Dezember 1950 ...	—	—	—	im Gewicht von kg	420	29	7	im Gewicht von kg	116	im Gewicht von kg	116	7	2
927 Bügel, Federn, Hähne, Läufe und andere Teile von Handfeuerwaffen (ohne Schlösser, Verschlusstücke), aus unedlen Metallen, roh oder bearbeitet				Einfuhr				im Gewicht von dz					
Einfuhr	—	—	—	Stück	1000 DM	1000 \$	54	3	1	im Gewicht von dz	0		
Januar/Dezember 1950 ...	—	—	—	im Gewicht von kg	390	25	6	im Gewicht von dz	0	im Gewicht von dz	0		
927 Bügel, Federn, Hähne, Läufe und andere Teile von Handfeuerwaffen (ohne Schlösser, Verschlusstücke), aus unedlen Metallen, roh oder bearbeitet				Einfuhr				im Gewicht von kg					
Einfuhr	—	—	—	Stück	1000 DM	1000 \$	54	3	1	im Gewicht von kg	116	7	2
Januar/Dezember 1950 ...	—	—	—	im Gewicht von kg	420	29	7	im Gewicht von kg	116	im Gewicht von kg	116	7	2
927 Bügel, Federn, Hähne, Läufe und andere Teile von Handfeuerwaffen (ohne Schlösser, Verschlusstücke), aus unedlen Metallen, roh oder bearbeitet				Einfuhr				im Gewicht von dz					
Einfuhr	—	—	—	Stück	1000 DM	1000 \$	54	3	1	im Gewicht von dz	0		
Januar/Dezember 1950 ...	—	—	—	im Gewicht von kg	390	25	6	im Gewicht von dz	0	im Gewicht von dz	0		
927 Bügel, Federn, Hähne, Läufe und andere Teile von Handfeuerwaffen (ohne Schlösser, Verschlusstücke), aus unedlen Metallen, roh oder bearbeitet				Einfuhr				im Gewicht von kg					
Einfuhr	—	—	—	Stück	1000 DM	1000 \$	54	3	1	im Gewicht von kg	116	7	2
Januar/Dezember 1950 ...	—	—	—	im Gewicht von kg	420	29	7	im Gewicht von kg	116	im Gewicht von kg	116	7	2
927 Bügel, Federn, Hähne, Läufe und andere Teile von Handfeuerwaffen (ohne Schlösser, Verschlusstücke), aus unedlen Metallen, roh oder bearbeitet				Einfuhr				im Gewicht von dz					
Einfuhr	—	—	—	Stück	1000 DM	1000 \$	54	3	1	im Gewicht von dz	0		
Januar/Dezember 1950 ...	—	—	—	im Gewicht von kg	390	25	6	im Gewicht von dz	0	im Gewicht von dz	0		
927 Bügel, Federn, Hähne, Läufe und andere Teile von Handfeuerwaffen (ohne Schlösser, Verschlusstücke), aus unedlen Metallen, roh oder bearbeitet				Einfuhr				im Gewicht von kg					
Einfuhr	—	—	—	Stück	1000 DM	1000 \$	54	3	1	im Gewicht von kg	116	7	2
Januar/Dezember 1950 ...	—	—	—	im Gewicht von kg	420	29	7	im Gewicht von kg	116	im Gewicht von kg	116	7	2
927 Bügel, Federn, Hähne, Läufe und andere Teile von Handfeuerwaffen (ohne Schlösser, Verschlusstücke), aus unedlen Metallen, roh oder bearbeitet				Einfuhr				im Gewicht von dz					
Einfuhr	—	—	—	Stück	1000 DM	1000 \$	54	3	1	im Gewicht von dz	0		
Januar/Dezember 1950 ...	—	—	—	im Gewicht von kg	390	25	6	im Gewicht von dz	0	im Gewicht von dz	0		
927 Bügel, Federn, Hähne, Läufe und andere Teile von Handfeuerwaffen (ohne Schlösser, Verschlusstücke), aus unedlen Metallen, roh oder bearbeitet				Einfuhr				im Gewicht von kg					
Einfuhr	—	—	—	Stück	1000 DM	1000 \$	54	3	1	im Gewicht von kg	116	7	2
Januar/Dezember 1950 ...	—	—	—	im Gewicht von kg	420	29	7	im Gewicht von kg	116	im Gewicht von kg	116	7	2
927 Bügel, Federn, Hähne, Läufe und andere Teile von Handfeuerwaffen (ohne Schlösser, Verschlusstücke), aus unedlen Metallen, roh oder bearbeitet				Einfuhr				im Gewicht von dz					
Einfuhr	—	—	—	Stück	1000 DM	1000 \$	54	3	1	im Gewicht von dz	0		
Januar/Dezember 1950 ...	—	—	—	im Gewicht von kg	390	25	6	im Gewicht von dz	0	im Gewicht von dz	0		
927 Bügel, Federn, Hähne, Läufe und andere Teile von Handfeuerwaffen (ohne Schlösser, Verschlusstücke), aus unedlen Metallen, roh oder bearbeitet				Einfuhr				im Gewicht von kg					
Einfuhr	—	—	—	Stück	1000 DM	1000 \$	54	3	1	im Gewicht von kg	116	7	2
Januar/Dezember 1950 ...	—	—	—	im Gewicht von kg	420	29	7	im Gewicht von kg	116	im Gewicht von kg	116	7	2
927 Bügel, Federn, Hähne, Läufe und andere Teile von Handfeuerwaffen (ohne Schlösser, Verschlusstücke), aus unedlen Metallen													

Herstellungs- und Bestimmungsländer	dz =100 kg	1000 DM	1000 \$	Herstellungs- und Bestimmungsländer	dz =100 kg	1000 DM	1000 \$	Herstellungs- und Bestimmungsländer	dz =100 kg	1000 DM	1000 \$
940 c Klavierhämmer				941 b 3 Bogen für Streichinstrumente				942 a 1 b Teile von Musikinstrumenten der stat. Nr. 942 a 1 a			
Einfuhr	Stück	—	—	Einfuhr	kg	—	—	Einfuhr	kg	—	—
im Gewicht von kg	—	—	—	Januar/Dezember 1950 ...	—	—	—	Januar/Dezember 1950 ...	—	—	—
Januar/Dezember 1950 ...	—	—	—	Ausfuhr	497	50	11	Ausfuhr	5	1	0
im Gewicht von kg	—	—	—	Januar/Dezember 1950 ...	5 446	541	121	Januar/Dezember 1950 ...	91	15	2
Ausfuhr	20 790	9	3	V. St. v. Amerika	455	45	11				
im Gewicht von dz	1	—	—								
Januar/Dezember 1950 ...	113 177	55	10	941 c 1 Zithern				942 a 2 Blätter für Klarinetten und Saxophone, Röhren für Fagotte, Oboen, Sarrysophone			
im Gewicht von dz	5	—	—	Einfuhr	Stück	—	—	Einfuhr	Stück	—	—
				im Gewicht von kg	—	—	—	im Gewicht von kg	—	—	—
				Januar/Dezember 1950 ...	—	—	—	Januar/Dezember 1950 ...	25 316	6	1
				im Gewicht von kg	—	—	—	im Gewicht von kg	41	—	—
941 a 1 Geigen				Ausfuhr	90	3	0	Ausfuhr	—	—	—
Einfuhr	Stück	—	—	im Gewicht von dz	4	—	—	im Gewicht von dz	—	—	—
im Gewicht von kg	—	—	—	Januar/Dezember 1950 ...	679	20	1	Januar/Dezember 1950 ...	—	—	—
Januar/Dezember 1950 ...	4	7	2	im Gewicht von dz	36	—	—	im Gewicht von dz	—	—	—
im Gewicht von kg	2	—	—								
Ausfuhr	2 098	50	12	941 c 2 Teile von Zithern				942 b 1 a Trompeten u. andere Blasinstrumente (auch Flöten) aus Metall (außer Okarinas und Stimpfpeifen)			
im Gewicht von dz	10	—	—	Einfuhr	kg	—	—	Einfuhr	Stück	—	—
Januar/Dezember 1950 ...	23 281	612	142	Januar/Dezember 1950 ...	—	—	—	im Gewicht von kg	15	6	1
im Gewicht von dz	137	—	—	Ausfuhr	—	—	—	im Gewicht von kg	55	—	—
V. St. v. Amerika	1 565	38	9	Januar/Dezember 1950 ...	—	—	—	Januar/Dezember 1950 ...	133	43	10
				im Gewicht von dz	—	—	—	im Gewicht von kg	522	—	—
								Frankreich	15	6	1
941 a 2 Teile von Geigen, ausgenommen Bogen unter 941 b 3				941 d 1 Gitarren, Harfen, Mandolinen und andere Zupfinstrumente				942 b 1 a Trompeten u. andere Blasinstrumente (auch Flöten) aus Metall (außer Okarinas und Stimpfpeifen)			
Einfuhr	kg	—	—	Einfuhr	Stück	—	—	Einfuhr	Stück	—	—
Januar/Dezember 1950 ...	—	—	—	im Gewicht von kg	—	—	—	im Gewicht von kg	15	6	1
Ausfuhr	918	28	7	Januar/Dezember 1950 ...	31	3	0	im Gewicht von kg	55	—	—
Januar/Dezember 1950 ...	12 514	382	81	im Gewicht von kg	56	—	—	Januar/Dezember 1950 ...	133	43	10
Schweden	304	6	2	Ausfuhr	1 024	5	1	im Gewicht von kg	522	—	—
V. St. v. Amerika	149	8	2	im Gewicht von dz	3	—	—	Frankreich	15	6	1
				Januar/Dezember 1950 ...	10 316	102	19	Ausfuhr	78 834	52	13
				im Gewicht von dz	32	—	—	im Gewicht von dz	19	—	—
								Januar/Dezember 1950 ...	511 894	328	61
941 b 1 Celli, Kontrabässe und andere Streichinstrumente				941 d 2 Teile von Musikinstrumenten der stat. Nr. 941 d 1				942 b 1 b Teile von Musikinstrumenten der stat. Nr. 942 b 1 a			
Einfuhr	Stück	—	—	Einfuhr	kg	—	—	Einfuhr	kg	—	—
im Gewicht von kg	—	—	—	Januar/Dezember 1950 ...	—	—	—	Januar/Dezember 1950 ...	—	—	—
Januar/Dezember 1950 ...	—	—	—	Ausfuhr	130	3	1	Ausfuhr	52	4	1
im Gewicht von kg	—	—	—	Januar/Dezember 1950 ...	4 474	51	7	Januar/Dezember 1950 ...	663	22	3
Ausfuhr	235	21	5								
im Gewicht von dz	7	—	—	942 a 1 a Fagotte, Flöten, Klarinetten, Oboen, Englischhörner und andere in der Regel aus Holz hergestellte Blasinstrumente (Okarinas unter 942 b 2 a)				942 b 2 a Okarinas aus Stoffen aller Art, Stimpfpeifen u. a. n. b. g. Blasinstrumente			
Januar/Dezember 1950 ...	2 499	276	61	Einfuhr	Stück	—	—	Einfuhr	Stück	—	—
im Gewicht von dz	90	—	—	im Gewicht von kg	—	—	—	im Gewicht von kg	—	—	—
V. St. v. Amerika	217	16	4	Januar/Dezember 1950 ...	7	3	1	Januar/Dezember 1950 ...	—	—	—
				im Gewicht von kg	21	—	—	im Gewicht von kg	—	—	—
				Ausfuhr	1 454	62	15	Ausfuhr	900	1	0
941 b 2 Teile von Musikinstrumenten der stat. Nr. 941 b 1				im Gewicht von dz	5	—	—	im Gewicht von dz	1	—	—
Einfuhr	kg	—	—	Januar/Dezember 1950 ...	7 843	509	118	Januar/Dezember 1950 ...	42 853	32	0
Januar/Dezember 1950 ...	27	4	0	im Gewicht von dz	26	—	—	im Gewicht von dz	1	—	—
Ausfuhr	299	13	3	Niederlande	363	15	3	im Gewicht von kg	—	—	—
Januar/Dezember 1950 ...	8 834	84	17	V. St. v. Amerika	116	32	8	im Gewicht von dz	14	—	—
V. St. v. Amerika	186	10	3								

Herstellungs- und Bestimmungsländer	dz =100 kg	1000 DM	1000 \$	Herstellungs- und Bestimmungsländer	dz =100 kg	1000 DM	1000 \$	Herstellungs- und Bestimmungsländer	dz =100 kg	1000 DM	1000 \$	
942 b 2 Teile von Musikinstrumenten der stat. Nr. 942 b 2 a				Ausfuhr.....				944 A Schallplatten für Sprechmaschinen				
	kg			im Gewicht von dz	Stück	18	4					
Einfuhr	—	—	—	Januar/Dezember 1950 ...	188	0	0	Einfuhr	Stück	1 685	3	0
Januar/Dezember 1950 ...	—	—	—	im Gewicht von dz	0	—	—	im Gewicht von kg	449	—	—	—
				Januar/Dezember 1950 ...	9 689	235	56	Januar/Dezember 1950 ...	65 669	67	13	—
Ausfuhr	—	—	—	im Gewicht von dz	34	—	—	im Gewicht von kg	13 945	—	—	—
Januar/Dezember 1950 ...	22	1	0	943 b 2 Teile von mechanischen Spielwerken der stat. Nr. 943 b 1				Ausfuhr	50 895	108	25	—
				Einfuhr	kg	—	—	im Gewicht von dz	131	—	—	—
				Januar/Dezember 1950 ...	134	9	2	Januar/Dezember 1950 ...	439 934	892	212	—
				im Gewicht von kg	—	—	—	im Gewicht von dz	1 756	—	—	—
				Januar/Dezember 1950 ...	157	10	2	Belgien	8 262	15	3	—
				Schweiz	134	9	2	Dänemark	2 800	5	1	—
Ausfuhr	457	6	2	Ausfuhr	—	—	—	Frankreich	9 895	13	3	—
im Gewicht von dz	3	—	—	Januar/Dezember 1950 ...	—	—	—	Niederlande	6 872	13	3	—
Januar/Dezember 1950 ...	771	30	6	im Gewicht von kg	—	—	—	Schweiz	9 525	30	7	—
im Gewicht von dz	3	—	—	Januar/Dezember 1950 ...	4	1	0	M. v. Dt.-Südwestafri.	3 531	7	2	—
				943 b 3 Musiknoten f. mechanische Spielwerke oder für Vorrichtungen zur mechanischen Wiedergabe von Musikstücken (Musikrollen, Notenscheiben)				Columbien	3 719	12	3	—
				Einfuhr	kg	—	—	944 B 1 a Mundharmonikas, soweit sie nicht Kinderspielzeug sind				
				Januar/Dezember 1950 ...	13	1	0					
Ausfuhr	22 104	11	3	Ausfuhr	—	—	—		100 St.	—	—	—
im Gewicht von dz	6	—	—	Januar/Dezember 1950 ...	—	—	—	Einfuhr	—	—	—	—
Januar/Dezember 1950 ...	62 200	50	12	im Gewicht von kg	—	—	—	im Gewicht von kg	—	—	—	—
im Gewicht von dz	18	—	—	Januar/Dezember 1950 ...	2 294	36	8	Januar/Dezember 1950 ...	—	—	—	—
V. St. v. Amerika	21 600	10	3	943 c 1 Aristons, Drehorgeln, Orchestrien und a. ähnl. mechanische Spielwerke				im Gewicht von kg	—	—	—	—
				Einfuhr	kg	—	—	Ausfuhr	3 859	502	115	—
				Januar/Dezember 1950 ...	13	1	0	(auch solche aus	—	—	—	—
				im Gewicht von kg	—	—	—	946 a)	—	—	—	—
				Ausfuhr	—	—	—	im Gewicht von dz	295	—	—	—
				Januar/Dezember 1950 ...	—	—	—	Januar/Dezember 1950 ...	72 140	9 954	2 331	—
				im Gewicht von kg	—	—	—	im Gewicht von dz	6 333	—	—	—
				Januar/Dezember 1950 ...	2 294	36	8	Dänemark	48	16	4	—
				943 c 2 Teile von Musikinstrumenten der stat. Nr. 943 c 1				Finnland	58	14	3	—
				Einfuhr	Stück	—	—	Frankreich	296	36	9	—
				im Gewicht von kg	—	—	—	Griechenland	51	6	1	—
				Januar/Dezember 1950 ...	—	—	—	Großbritannien	239	18	5	—
				im Gewicht von kg	—	—	—	Italien	35	9	2	—
				Ausfuhr	—	—	—	Portugal	266	34	8	—
				im Gewicht von dz	—	—	—	Schweden	226	69	16	—
				Januar/Dezember 1950 ...	1	2	0	Schweiz	180	15	4	—
				im Gewicht von dz	1	—	—	Union v. Südafrika ..	83	9	2	—
				943 b 1 Andere mechanische Spielwerke, nicht unter stat. Nr. 943 c 1 fallend, fertige Spieldosen sowie Vorrichtungen zur mechanischen Wiedergabe von Musikstücken (Phonola, Pianola usw.)				Mocambique	142	15	3	—
				Einfuhr	kg	—	—	M. v. Dt.-Südwestafri.	40	9	2	—
				Januar/Dezember 1950 ...	—	—	—	Philippinen	170	12	3	—
				im Gewicht von kg	—	—	—	Thailand (Siam)	24	6	2	—
				Ausfuhr	—	—	—	Pakistan	119	11	2	—
				im Gewicht von dz	—	—	—	Port.-Indien	97	11	3	—
				Januar/Dezember 1950 ...	1	2	0	V. St. v. Amerika	233	22	5	—
				im Gewicht von dz	1	—	—	Cuba	18	5	1	—
				944 B 1 b Teile von Mundharmonikas der stat. Nr. 944 B 1 a				Guatemala	343	37	9	—
				Einfuhr	kg	—	—	El Salvador	82	9	2	—
				Januar/Dezember 1950 ...	—	—	—	Chile	100	12	3	—
				im Gewicht von kg	—	—	—	Columbien	70	12	3	—
				Ausfuhr	—	—	—	Ecuador	88	9	2	—
				im Gewicht von dz	—	—	—	Peru	247	38	9	—
				Januar/Dezember 1950 ...	—	—	—	Venezuela	168	24	6	—
				im Gewicht von dz	—	—	—	Niederl.-Amerika	51	9	2	—
				Januar/Dezember 1950 ...	—	—	—					
				im Gewicht von kg	—	—	—					
				Ausfuhr	—	—	—					
				im Gewicht von dz	—	—	—					
				Januar/Dezember 1950 ...	—	—	—					
				im Gewicht von dz	—	—	—					
				Januar/Dezember 1950 ...	—	—	—					
				im Gewicht von kg	—	—	—					
				Ausfuhr	—	—	—					
				im Gewicht von dz	—	—	—					
				Januar/Dezember 1950 ...	—	—	—					
				im Gewicht von dz	—	—	—					
				Januar/Dezember 1950 ...	—	—	—					
				im Gewicht von kg	—	—	—					
				Ausfuhr	—	—	—					
				im Gewicht von dz	—	—	—					
				Januar/Dezember 1950 ...	—	—	—					
				im Gewicht von dz	—	—	—					
				Januar/Dezember 1950 ...	—	—	—					
				im Gewicht von kg	—	—	—					
				Ausfuhr	—	—	—					
				im Gewicht von dz	—	—	—					
				Januar/Dezember 1950 ...	—	—	—					
				im Gewicht von dz	—	—	—					
				Januar/Dezember 1950 ...	—	—	—					
				im Gewicht von kg	—	—	—					
				Ausfuhr	—	—	—					
				im Gewicht von dz	—	—	—					
				Januar/Dezember 1950 ...	—	—	—					
				im Gewicht von dz	—	—	—					
				Januar/Dezember 1950 ...	—	—	—					
				im Gewicht von kg	—	—	—					
				Ausfuhr	—	—	—					
				im Gewicht von dz	—	—	—					
				Januar/Dezember 1950 ...	—	—	—					
				im Gewicht von dz	—	—	—					
				Januar/Dezember 1950 ...	—	—	—					
				im Gewicht von kg	—	—	—					
				Ausfuhr	—	—	—					
				im Gewicht von dz	—	—	—					
				Januar/Dezember 1950 ...	—	—	—					
				im Gewicht von dz	—	—	—					
				Januar/Dezember 1950 ...	—	—	—					
				im Gewicht von kg	—	—	—					
				Ausfuhr	—	—	—					
				im Gewicht von dz	—	—	—					
				Januar/Dezember 1950 ...	—	—	—					
				im Gewicht von dz	—	—	—					
				Januar/Dezember 1950 ...	—	—	—					
				im Gewicht von kg	—	—	—					
				Ausfuhr	—	—	—					
				im Gewicht von dz	—	—	—					
				Januar/Dezember 1950 ...	—	—	—					
				im Gewicht von dz	—	—	—					
				Januar/Dezember 1950 ...	—	—	—					
				im Gewicht von kg	—	—	—					
				Ausfuhr	—	—	—					
				im Gewicht von dz	—	—	—					
				Januar/Dezember 1950 ...	—	—	—					
				im Gewicht von dz	—	—	—					
				Januar/Dezember 1950 ...	—	—	—					
				im Gewicht von kg	—	—	—					
				Ausfuhr	—	—	—					
				im Gewicht von dz	—	—	—					
				Januar/Dezember 1950 ...	—	—	—					
				im Gewicht von dz	—	—	—					
				Januar/Dezember 1950 ...	—	—	—					
				im Gewicht von kg	—	—	—					
				Ausfuhr	—	—	—					
				im Gewicht von dz	—	—	—					
				Januar/Dezember 1950 ...	—	—	—					
				im Gewicht von dz	—	—	—					
				Januar/Dezember 1950 ...	—	—	—					
				im Gewicht von kg	—	—	—					
				Ausfuhr	—	—	—					
				im Gewicht von dz	—	—	—					
				Januar/Dezember 1950 ...	—	—	—					
				im Gewicht von dz	—	—	—					
				Januar/Dezember 1950 ...	—	—	—					
				im Gewicht von kg	—	—	—					
				Ausfuhr	—	—	—					
				im Gewicht von dz	—	—	—					
				Januar/Dezember 1950 ...	—	—	—					
				im Gewicht von dz	—	—	—					
				Januar/Dezember 1950 ...	—	—	—					
				im Gewicht von kg	—	—	—					

Herstellungs- und Bestimmungsländer	dz =100 kg	1000 DM	1000 \$	Herstellungs- und Bestimmungsländer	dz =100 kg	1000 DM	1000 \$	Herstellungs- und Bestimmungsländer	dz =100 kg	1000 DM	1000 \$
-------------------------------------	------------	---------	---------	-------------------------------------	------------	---------	---------	-------------------------------------	------------	---------	---------

20. Abschnitt (nur Ausfuhr)

Optische, feinmechanische und medizinische Erzeugnisse (außer elektrotechnischen Erzeugnissen)
Einfuhr unter vorstehenden Abschnitten nachgewiesen

948 a Augengläser jeglicher Art				948 e Verglaste Brillen, Klemmer, Eingläser, Stielbrillen, Vorhalter (ausgenommen Schutzbrillen ohne Korrektionswirkung)				948 f Schutzbrillen ohne Korrektionswirkung				948 g Brillenfutterale jeglicher Art, Brillenputzlappen				948 h Werkstattgeräte für Augenoptiker				949 a Lupen, Lesegläser, Fadenzähler, Stereoskope				949 b 1 Mikroskope, mikrographische und Mikroprojektionsgeräte: vollständige				949 c Mikrotome				949 d Sonstige Mikronebenapparate							
Ausfuhr	kg	1000 DM	1000 \$	Ausfuhr	kg	1000 DM	1000 \$	Ausfuhr	kg	1000 DM	1000 \$	Ausfuhr	kg	1000 DM	1000 \$	Ausfuhr	kg	1000 DM	1000 \$	Ausfuhr	kg	1000 DM	1000 \$	Ausfuhr	kg	1000 DM	1000 \$	Ausfuhr	kg	1000 DM	1000 \$	Ausfuhr	kg	1000 DM	1000 \$				
Ausfuhr	9 239	651	160	Ausfuhr	21	5	0	Ausfuhr	1 678	36	8	Ausfuhr	2 233	47	10	Ausfuhr	2 433	61	17	Ausfuhr	2 311	112	27	Ausfuhr	70	56	10	Ausfuhr	23	19	4	Ausfuhr	4	1	0				
Januar/Dezember 1950	80 492	5 779	1 352	Januar/Dezember 1950	1 725	101	27	Januar/Dezember 1950	14 186	272	57	Januar/Dezember 1950	17 658	462	99	Januar/Dezember 1950	13 976	665	136	Januar/Dezember 1950	4 601	1 077	244	Januar/Dezember 1950	8 520	1 029	215	Januar/Dezember 1950	66	47	12	Januar/Dezember 1950	66	47	12	Januar/Dezember 1950	257	23	3
Belgien	888	64	16	Belgien	508	9	2	Belgien	508	9	2	Belgien	177	7	2	Belgien	177	7	2	Belgien	68	16	4	Belgien	16	8	2	Belgien	35	8	2	Belgien	35	8	2	Belgien	35	8	2
Dänemark	1 031	84	20	Dänemark	961	19	4	Dänemark	961	19	4	Dänemark	129	61	14	Dänemark	129	61	14	Dänemark	13	9	2	Dänemark	69	5	1	Dänemark	10	7	2	Dänemark	10	7	2	Dänemark	10	7	2
Griechenland	222	16	4	Griechenland	180	9	2	Griechenland	180	9	2	Griechenland	13	9	2	Griechenland	13	9	2	Griechenland	81	40	9	Griechenland	83	11	2	Griechenland	8	2	2	Griechenland	8	2	2	Griechenland	8	2	2
Großbritannien	754	46	12	Großbritannien	313	6	1	Großbritannien	313	6	1	Großbritannien	74	12	2	Großbritannien	74	12	2	Großbritannien	248	97	23	Großbritannien	51	9	3	Großbritannien	291	58	15	Großbritannien	291	58	15	Großbritannien	291	58	15
Irland	62	5	1	Irland	180	9	2	Irland	180	9	2	Irland	12	5	1	Irland	12	5	1	Irland	74	12	2	Irland	83	11	2	Irland	78	19	4	Irland	78	19	4	Irland	78	19	4
Italien	1 041	30	7	Italien	909	9	2	Italien	909	9	2	Italien	59	27	6	Italien	59	27	6	Italien	13	9	2	Italien	51	9	3	Italien	122	24	5	Italien	122	24	5	Italien	122	24	5
Niederlande	1 053	62	15	Niederlande	909	9	2	Niederlande	909	9	2	Niederlande	12	5	1	Niederlande	12	5	1	Niederlande	248	97	23	Niederlande	83	11	2	Niederlande	122	24	5	Niederlande	122	24	5	Niederlande	122	24	5
Norwegen	760	61	15	Norwegen	909	9	2	Norwegen	909	9	2	Norwegen	57	25	6	Norwegen	57	25	6	Norwegen	74	12	2	Norwegen	51	9	3	Norwegen	122	24	5	Norwegen	122	24	5	Norwegen	122	24	5
Portugal	87	7	2	Portugal	909	9	2	Portugal	909	9	2	Portugal	12	5	1	Portugal	12	5	1	Portugal	13	9	2	Portugal	83	11	2	Portugal	122	24	5	Portugal	122	24	5	Portugal	122	24	5
Schweden	1 304	103	24	Schweden	909	9	2	Schweden	909	9	2	Schweden	59	27	6	Schweden	59	27	6	Schweden	13	9	2	Schweden	51	9	3	Schweden	122	24	5	Schweden	122	24	5	Schweden	122	24	5
Schweiz	413	33	9	Schweden	909	9	2	Schweden	909	9	2	Schweden	12	5	1	Schweden	12	5	1	Schweden	248	97	23	Schweden	83	11	2	Schweden	122	24	5	Schweden	122	24	5	Schweden	122	24	5
Union v. Südafrika	132	7	2	Schweden	909	9	2	Schweden	909	9	2	Schweden	59	27	6	Schweden	59	27	6	Schweden	13	9	2	Schweden	51	9	3	Schweden	122	24	5	Schweden	122	24	5	Schweden	122	24	5
Franz. Marokko	34	5	1	Schweden	909	9	2	Schweden	909	9	2	Schweden	12	5	1	Schweden	12	5	1	Schweden	248	97	23	Schweden	83	11	2	Schweden	122	24	5	Schweden	122	24	5	Schweden	122	24	5
Türkei	89	5	2	Schweden	909	9	2	Schweden	909	9	2	Schweden	12	5	1	Schweden	12	5	1	Schweden	13	9	2	Schweden	51	9	3	Schweden	122	24	5	Schweden	122	24	5	Schweden	122	24	5
Indien	85	6	1	Schweden	909	9	2	Schweden	909	9	2	Schweden	12	5	1	Schweden	12	5	1	Schweden	248	97	23	Schweden	83	11	2	Schweden	122	24	5	Schweden	122	24	5	Schweden	122	24	5
Indonesien	153	13	3	Schweden	909	9	2	Schweden	909	9	2	Schweden	12	5	1	Schweden	12	5	1	Schweden	13	9	2	Schweden	51	9	3	Schweden	122	24	5	Schweden	122	24	5	Schweden	122	24	5
Argentinien	227	28	7	Schweden	909	9	2	Schweden	909	9	2	Schweden	12	5	1	Schweden	12	5	1	Schweden	248	97	23	Schweden	83	11	2	Schweden	122	24	5	Schweden	122	24	5	Schweden	122	24	5
Chile	295	35	10	Schweden	909	9	2	Schweden	909	9	2	Schweden	12	5	1	Schweden	12	5	1	Schweden	13	9	2	Schweden	51	9	3	Schweden	122	24	5	Schweden	122	24	5	Schweden	122	24	5
Uruguay	189	13	4	Schweden	909	9	2	Schweden	909	9	2	Schweden	12	5	1	Schweden	12	5	1	Schweden	248	97	23	Schweden	83	11	2	Schweden	122	24	5	Schweden	122	24	5	Schweden	122	24	5
				Schweden	909	9	2	Schweden	909	9	2	Schweden	12	5	1	Schweden	12	5	1	Schweden	13	9	2	Schweden	51	9	3	Schweden	122	24	5	Schweden	122	24	5	Schweden	122	24	5
				Schweden	909	9	2	Schweden	909	9	2	Schweden	12	5	1	Schweden	12	5	1	Schweden	248	97	23	Schweden	83	11	2	Schweden	122	24	5	Schweden	122	24	5	Schweden	122	24	5
				Schweden	909	9	2	Schweden	909	9	2	Schweden	12	5	1	Schweden	12	5	1	Schweden	13	9	2	Schweden	51	9	3	Schweden	122	24	5	Schweden	122	24	5	Schweden	122	24	5
				Schweden	909	9	2	Schweden	909	9	2	Schweden	12	5	1	Schweden	12	5	1	Schweden	248	97	23	Schweden	83	11	2	Schweden	122	24	5	Schweden	122	24	5	Schweden	122	24	5
				Schweden	909	9	2	Schweden	909	9	2	Schweden	12	5	1	Schweden	12	5	1	Schweden	13	9	2	Schweden	51	9	3	Schweden	122	24	5	Schweden	122	24	5	Schweden	122	24	5
				Schweden	909	9	2	Schweden	909	9	2	Schweden	12	5	1	Schweden	12	5	1	Schweden	248	97	23	Schweden	83	11	2	Schweden	122	24	5	Schweden	122	24	5	Schweden	122	24	5
				Schweden	909	9	2	Schweden	909	9	2	Schweden	12	5	1	Schweden	12	5	1	Schweden	13	9	2	Schweden	51	9	3	Schweden	122	24	5	Schweden	122	24	5	Schweden	122	24	5
				Schweden	909	9	2	Schweden	909	9	2	Schweden	12	5	1	Schweden	12	5	1	Schweden	248	97	23	Schweden	83	11	2	Schweden	122	24	5	Schweden	122	24	5	Schweden	122	24	5
				Schweden	909	9	2	Schweden	909	9	2	Schweden	12	5	1	Schweden	12	5	1	Schweden	13	9	2	Schweden	51	9	3	Schweden	122	24	5	Schweden	122	24	5	Schweden	122	24	5
				Schweden	909	9	2	Schweden	909	9	2	Schweden	12	5	1	Schweden	12	5	1	Schweden	248	97	23	Schweden	83	11	2	Schweden	122	24	5	Schweden	122	24	5	Schweden	122	24	5
				Schweden	909	9	2	Schweden	909	9	2	Schweden	12	5	1	Schweden	12	5	1	Schweden	13	9	2	Schweden	51	9	3	Schweden	122	24	5	Schweden	122	24	5	Schweden	122	24	5
				Schweden	909	9	2	Schweden	909	9	2	Schweden	12	5	1	Schweden	12	5	1	Schweden	248	97	23	Schweden	83	11	2	Schweden	122	24	5	Schweden	122	24	5	Schweden	122	24	5
				Schweden	909	9	2	Schweden	909	9	2	Schweden	12	5	1	Schweden	12	5	1	Schweden	13	9	2	Schweden	51	9	3	Schweden	122	24	5	Schweden	122	24	5	Schweden	122	24	5
				Schweden	909	9	2	Schweden	909	9	2	Schweden	12	5	1	Schweden	12	5	1	Schweden	248	97	23	Schweden	83	11	2	Schweden	122	24	5	Schweden	122	24	5	Schweden	122	24	5
				Schweden	909	9	2	Schweden	909	9	2	Schweden	12	5	1	Schweden	12																						

Herstellungs- und Bestimmungsländer				Herstellungs- und Bestimmungsländer				Herstellungs- und Bestimmungsländer			
dz =100 kg	1000 DM	1000 \$		dz =100 kg	1000 DM	1000 \$		dz =100 kg	1000 DM	1000 \$	
950 a Ferngläser ohne Prismen für den Handgebrauch				951 a Geodätische Instrumente aller Art				951 f Feinmeß- und Feinprüfinstrumente mit optischer Vorrichtung, ausgenommen diejenigen für Zwecke der industriellen Fertigung			
Ausfuhr	Stück			Ausfuhr	Stück			Ausfuhr	Stück		
im Gewicht von dz	20 645	92	22	im Gewicht von dz	416	282	68	im Gewicht von dz	10	1	0
Januar/Dezember 1950 ...	48			Januar/Dezember 1950 ...	30			Januar/Dezember 1950 ...	0		
im Gewicht von dz	101 019	573	132	im Gewicht von dz	2 650	1 531	352	im Gewicht von dz	77	28	6
Belgien	208			Griechenland	230				5		
Saargebiet	1 234	7	2	Italien	33	21	5				
Italien	1 000	5	1	Norwegen	12	8	2				
Schweden	817	10	2	Schweden	13	10	3				
Schweiz	2 737	14	3	China	8	12	3				
V. St. v. Amerika	186	7	2	Thailand (Siam)	152	105	25				
	11 174	34	9	Indien	11	5	1				
				Hongkong	1	20	5				
				V. St. v. Amerika	70	27	7				
				Canada	8	5	1				
				Mexiko	8	10	2				
					15	7	2				
950 b Prismengläser für den Handgebrauch				951 b Photogrammetrische Aufnahmegeräte einschl. Fliegerkameras				951 g Refraktometer, Interferenzgeräte, Spektralapparate, Photometer, Kolorimeter, Polarisationsgeräte			
Ausfuhr	Stück			Ausfuhr	Stück			Ausfuhr	Stück		
im Gewicht von dz	2 938	290	69	im Gewicht von dz	—	—	—	im Gewicht von dz	414	150	34
Januar/Dezember 1950 ...	18			Januar/Dezember 1950 ...	—			Januar/Dezember 1950 ...	10		
im Gewicht von dz	32 341	2 722	631	im Gewicht von dz	3	2	0	im Gewicht von dz	3 434	1 080	229
Italien	203			im Gewicht von dz	0			Griechenland	79		
Norwegen	201	25	6	Griechenland	—			Italien	4	6	1
Schweden	78	10	2	Italien	—			Norwegen	58	16	4
Schweiz	253	31	8	Schweden	—			Schweden	25	5	1
Indien	119	11	2	Iran	—			Iran	29	9	2
Britisch-Malaya	71	10	3	Indien	—			Indien	1	6	2
V. St. v. Amerika	40	5	1	Hongkong	—			Hongkong	74	26	7
Canada	1 709	134	32	Indonesien	—			Indonesien	80	26	6
Mexiko	106	12	3	V. St. v. Amerika	—			V. St. v. Amerika	40	5	1
Mexiko	138	20	5						36	21	5
Austral. Bund	61	7	2								
950 c Stativfernrohre für terrestrische Zwecke				951 c Photogrammetrische Auswerte- und Betrachtungsgeräte				951 h Piezo-Kristalle und feinmechanische Geräte mit Piezo-Kristallen			
Ausfuhr	Stück			Ausfuhr	Stück			Ausfuhr	Stück		
im Gewicht von dz	—	—	—	im Gewicht von dz	1	17	4	im Gewicht von dz	970	12	3
Januar/Dezember 1950 ...	—			Januar/Dezember 1950 ...	2			Januar/Dezember 1950 ...	0		
im Gewicht von dz	26	9	2	im Gewicht von dz	4	26	7	im Gewicht von dz	1 753	17	4
	1			Großbritannien	4			Schweden	0		
					1	17	4		970	12	3
950 d Astronomische Fernrohre und Geräte, Sternwarten, Planetarien				951 d Entfernungsmesser				952 a Ophthalmologische u. Brillenanpassungsgeräte			
Ausfuhr	Stück			Ausfuhr	Stück			Ausfuhr	Stück		
im Gewicht von dz	—	—	—	im Gewicht von dz	3 038	30	7	im Gewicht von dz	748	189	42
Januar/Dezember 1950 ...	—			Januar/Dezember 1950 ...	0			Januar/Dezember 1950 ...	20		
im Gewicht von dz	1	1	0	im Gewicht von dz	21 984	353	68	im Gewicht von dz	5 112	1 071	221
	0			im Gewicht von dz	243			im Gewicht von dz	114		
				Italien	800	5	1	Belgien	40	6	1
				V. St. v. Amerika	720	6	1	Frankreich	83	11	3
								Großbritannien	151	7	1
								Italien	12	7	1
								Niederlande	31	16	4
								Norwegen	25	6	2
								Schweden	116	11	3
								Union v. Südafrika	9	6	1
								China	30	29	7
								Indien	8	7	2
								Hongkong	90	35	8
								Indonesien	4	5	1
								V. St. v. Amerika	29	10	2
								Canada	30	6	1
950 e Ziel- und Richtmittel				951 e Feinmeß- und Feinprüfinstrumente mit optischer Vorrichtung für Zwecke der industriellen Fertigung							
Ausfuhr	Stück			Ausfuhr	Stück						
im Gewicht von dz	67	7	1	im Gewicht von dz	56	59	13				
Januar/Dezember 1950 ...	0			Januar/Dezember 1950 ...	7						
im Gewicht von dz	772	88	15	im Gewicht von dz	793	501	107				
	0			im Gewicht von dz	98						
				Frankreich	15	5	1				
				Italien	11	5	1				
				Ungarn	3	7	2				
				Columbien	11	13	3				
				Brasilien	1	18	4				

Herstellungs- und Bestimmungsländer				Herstellungs- und Bestimmungsländer				Herstellungs- und Bestimmungsländer																																																																																																																																																																																																																																																																																																																																																																																																																																																																																																																																																
dz = 100 kg		1000 DM	1000 \$	dz = 100 kg		1000 DM	1000 \$	dz = 100 kg		1000 DM	1000 \$																																																																																																																																																																																																																																																																																																																																																																																																																																																																																																																																													
952 b Körperhöhlenbetrachtungsgeräte (Endoskope)				952 h Behälter für optische Geräte				<table border="1"> <tr> <td colspan="2">Stück</td> <td></td> <td></td> <td></td> <td></td> <td></td> <td></td> <td></td> <td></td> <td></td> <td></td> </tr> <tr> <td colspan="2">Januar/Dezember 1950 ...</td> <td>7 630</td> <td>1 056</td> <td>239</td> <td colspan="2">im Gewicht von dz</td> <td></td> <td></td> <td></td> <td></td> <td></td> </tr> <tr> <td colspan="2">Frankreich</td> <td>2</td> <td>32</td> <td>8</td> <td colspan="2">Schweiz</td> <td>4</td> <td>5</td> <td>2</td> <td colspan="2">V. St. v. Amerika</td> </tr> <tr> <td colspan="2">Canada</td> <td>66</td> <td>37</td> <td>9</td> <td colspan="2">Mexico</td> <td>60</td> <td>30</td> <td>7</td> <td colspan="2"></td> </tr> <tr> <td colspan="2"></td> <td>12</td> <td>7</td> <td>2</td> <td colspan="2"></td> <td></td> <td></td> <td></td> <td colspan="2"></td> </tr> </table>				Stück												Januar/Dezember 1950 ...		7 630	1 056	239	im Gewicht von dz							Frankreich		2	32	8	Schweiz		4	5	2	V. St. v. Amerika		Canada		66	37	9	Mexico		60	30	7					12	7	2																																																																																																																																																																																																																																																																																																																																																																																																																																																																																								
Stück																																																																																																																																																																																																																																																																																																																																																																																																																																																																																																																																																								
Januar/Dezember 1950 ...		7 630	1 056	239	im Gewicht von dz																																																																																																																																																																																																																																																																																																																																																																																																																																																																																																																																																			
Frankreich		2	32	8	Schweiz		4	5	2	V. St. v. Amerika																																																																																																																																																																																																																																																																																																																																																																																																																																																																																																																																														
Canada		66	37	9	Mexico		60	30	7																																																																																																																																																																																																																																																																																																																																																																																																																																																																																																																																															
		12	7	2																																																																																																																																																																																																																																																																																																																																																																																																																																																																																																																																																				
<table border="1"> <tr> <td>Ausfuhr</td> <td>Stück</td> <td></td> <td></td> </tr> <tr> <td>im Gewicht von dz</td> <td>21</td> <td>10</td> <td>1</td> </tr> <tr> <td>Januar/Dezember 1950 ...</td> <td>455</td> <td>175</td> <td>17</td> </tr> <tr> <td>im Gewicht von dz</td> <td>0</td> <td></td> <td></td> </tr> </table>				Ausfuhr	Stück			im Gewicht von dz	21	10	1	Januar/Dezember 1950 ...	455	175	17	im Gewicht von dz	0			<table border="1"> <tr> <td>Ausfuhr</td> <td>kg</td> <td></td> <td></td> </tr> <tr> <td>Januar/Dezember 1950 ...</td> <td>12</td> <td>1</td> <td>0</td> </tr> <tr> <td></td> <td>373</td> <td>8</td> <td>1</td> </tr> </table>				Ausfuhr	kg			Januar/Dezember 1950 ...	12	1	0		373	8	1	<table border="1"> <tr> <td colspan="4">h. 952 h Optische Kleinwaren und Teile davon</td> </tr> <tr> <td colspan="2">Ausfuhr</td> <td>kg</td> <td></td> <td></td> </tr> <tr> <td colspan="2">Januar/Dezember 1950 ...</td> <td>6</td> <td>1</td> <td>0</td> </tr> </table>				h. 952 h Optische Kleinwaren und Teile davon				Ausfuhr		kg			Januar/Dezember 1950 ...		6	1	0																																																																																																																																																																																																																																																																																																																																																																																																																																																																																																			
Ausfuhr	Stück																																																																																																																																																																																																																																																																																																																																																																																																																																																																																																																																																							
im Gewicht von dz	21	10	1																																																																																																																																																																																																																																																																																																																																																																																																																																																																																																																																																					
Januar/Dezember 1950 ...	455	175	17																																																																																																																																																																																																																																																																																																																																																																																																																																																																																																																																																					
im Gewicht von dz	0																																																																																																																																																																																																																																																																																																																																																																																																																																																																																																																																																							
Ausfuhr	kg																																																																																																																																																																																																																																																																																																																																																																																																																																																																																																																																																							
Januar/Dezember 1950 ...	12	1	0																																																																																																																																																																																																																																																																																																																																																																																																																																																																																																																																																					
	373	8	1																																																																																																																																																																																																																																																																																																																																																																																																																																																																																																																																																					
h. 952 h Optische Kleinwaren und Teile davon																																																																																																																																																																																																																																																																																																																																																																																																																																																																																																																																																								
Ausfuhr		kg																																																																																																																																																																																																																																																																																																																																																																																																																																																																																																																																																						
Januar/Dezember 1950 ...		6	1	0																																																																																																																																																																																																																																																																																																																																																																																																																																																																																																																																																				
952 c Optisch-medizinische Beleuchtungsgeräte				953 a Objektive u. Objektiv-Zubehör für Photo-, Projektions- und Kinoapparate, als solche geliefert				953 d Sonstige Photoapparate																																																																																																																																																																																																																																																																																																																																																																																																																																																																																																																																																
<table border="1"> <tr> <td>Ausfuhr</td> <td>Stück</td> <td></td> <td></td> </tr> <tr> <td>im Gewicht von dz</td> <td>50</td> <td>35</td> <td>8</td> </tr> <tr> <td>Januar/Dezember 1950 ...</td> <td>1</td> <td>204</td> <td>70</td> </tr> <tr> <td>im Gewicht von dz</td> <td>6</td> <td></td> <td>14</td> </tr> <tr> <td>China</td> <td>30</td> <td>34</td> <td>8</td> </tr> </table>				Ausfuhr	Stück			im Gewicht von dz	50	35	8	Januar/Dezember 1950 ...	1	204	70	im Gewicht von dz	6		14	China	30	34	8	<table border="1"> <tr> <td colspan="2">Ausfuhr</td> <td>kg</td> <td></td> <td></td> </tr> <tr> <td colspan="2">Januar/Dezember 1950 ...</td> <td>2 331</td> <td>766</td> <td>184</td> </tr> <tr> <td colspan="2">Belgien</td> <td>19 805</td> <td>5 774</td> <td>1 310</td> </tr> <tr> <td colspan="2">Frankreich</td> <td>23</td> <td>9</td> <td>2</td> </tr> <tr> <td colspan="2">Großbritannien</td> <td>15</td> <td>11</td> <td>3</td> </tr> <tr> <td colspan="2">Irland</td> <td>35</td> <td>10</td> <td>2</td> </tr> <tr> <td colspan="2">Italien</td> <td>20</td> <td>12</td> <td>3</td> </tr> <tr> <td colspan="2">Niederlande</td> <td>134</td> <td>34</td> <td>8</td> </tr> <tr> <td colspan="2">Portugal</td> <td>137</td> <td>26</td> <td>7</td> </tr> <tr> <td colspan="2">Schweden</td> <td>13</td> <td>6</td> <td>2</td> </tr> <tr> <td colspan="2">Schweiz</td> <td>142</td> <td>34</td> <td>8</td> </tr> <tr> <td colspan="2">Ungarn</td> <td>99</td> <td>42</td> <td>11</td> </tr> <tr> <td colspan="2">Ägypten</td> <td>28</td> <td>8</td> <td>2</td> </tr> <tr> <td colspan="2">Kenya und Uganda ..</td> <td>16</td> <td>6</td> <td>2</td> </tr> <tr> <td colspan="2">Union v. Südafrika ..</td> <td>9</td> <td>5</td> <td>1</td> </tr> <tr> <td colspan="2">Japan</td> <td>27</td> <td>12</td> <td>3</td> </tr> <tr> <td colspan="2">Thailand (Siam)</td> <td>30</td> <td>12</td> <td>3</td> </tr> <tr> <td colspan="2">Indien</td> <td>27</td> <td>9</td> <td>2</td> </tr> <tr> <td colspan="2">Pakistan</td> <td>63</td> <td>18</td> <td>5</td> </tr> <tr> <td colspan="2">Britisch-Malaya</td> <td>15</td> <td>8</td> <td>2</td> </tr> <tr> <td colspan="2">Ceylon</td> <td>26</td> <td>7</td> <td>2</td> </tr> <tr> <td colspan="2">Indonesien</td> <td>11</td> <td>6</td> <td>1</td> </tr> <tr> <td colspan="2">V. St. v. Amerika</td> <td>36</td> <td>11</td> <td>3</td> </tr> <tr> <td colspan="2">Canada</td> <td>809</td> <td>276</td> <td>67</td> </tr> <tr> <td colspan="2">Cuba</td> <td>98</td> <td>42</td> <td>11</td> </tr> <tr> <td colspan="2">Mexiko</td> <td>14</td> <td>7</td> <td>1</td> </tr> <tr> <td colspan="2">Panama</td> <td>22</td> <td>10</td> <td>3</td> </tr> <tr> <td colspan="2">Argentinien</td> <td>11</td> <td>5</td> <td>1</td> </tr> <tr> <td colspan="2">Brasilien</td> <td>185</td> <td>25</td> <td>6</td> </tr> <tr> <td colspan="2">Chile</td> <td>41</td> <td>21</td> <td>6</td> </tr> <tr> <td colspan="2">Venezuela</td> <td>35</td> <td>11</td> <td>3</td> </tr> <tr> <td colspan="2">Austral. Bund</td> <td>45</td> <td>19</td> <td>5</td> </tr> <tr> <td colspan="2"></td> <td>42</td> <td>16</td> <td>4</td> </tr> </table>				Ausfuhr		kg			Januar/Dezember 1950 ...		2 331	766	184	Belgien		19 805	5 774	1 310	Frankreich		23	9	2	Großbritannien		15	11	3	Irland		35	10	2	Italien		20	12	3	Niederlande		134	34	8	Portugal		137	26	7	Schweden		13	6	2	Schweiz		142	34	8	Ungarn		99	42	11	Ägypten		28	8	2	Kenya und Uganda ..		16	6	2	Union v. Südafrika ..		9	5	1	Japan		27	12	3	Thailand (Siam)		30	12	3	Indien		27	9	2	Pakistan		63	18	5	Britisch-Malaya		15	8	2	Ceylon		26	7	2	Indonesien		11	6	1	V. St. v. Amerika		36	11	3	Canada		809	276	67	Cuba		98	42	11	Mexiko		14	7	1	Panama		22	10	3	Argentinien		11	5	1	Brasilien		185	25	6	Chile		41	21	6	Venezuela		35	11	3	Austral. Bund		45	19	5			42	16	4	<table border="1"> <tr> <td colspan="2">Ausfuhr</td> <td>Stück</td> <td></td> <td></td> </tr> <tr> <td colspan="2">im Gewicht von dz</td> <td>71 919</td> <td>4 930</td> <td>1 179</td> </tr> <tr> <td colspan="2">Januar/Dezember 1950 ...</td> <td>377</td> <td></td> <td></td> </tr> <tr> <td colspan="2">im Gewicht von dz</td> <td>645 798</td> <td>46 837</td> <td>11 005</td> </tr> <tr> <td colspan="2">Belgien</td> <td>3 557</td> <td></td> <td></td> </tr> <tr> <td colspan="2">Frankreich</td> <td>637</td> <td>55</td> <td>14</td> </tr> <tr> <td colspan="2">Saargebiet</td> <td>694</td> <td>67</td> <td>16</td> </tr> <tr> <td colspan="2">Griechenland</td> <td>236</td> <td>6</td> <td>1</td> </tr> <tr> <td colspan="2">Großbritannien</td> <td>475</td> <td>30</td> <td>8</td> </tr> <tr> <td colspan="2">Irland</td> <td>1 212</td> <td>183</td> <td>44</td> </tr> <tr> <td colspan="2">Italien</td> <td>395</td> <td>17</td> <td>5</td> </tr> <tr> <td colspan="2">Niederlande</td> <td>575</td> <td>81</td> <td>20</td> </tr> <tr> <td colspan="2">Norwegen</td> <td>2 072</td> <td>210</td> <td>51</td> </tr> <tr> <td colspan="2">Österreich</td> <td>12 714</td> <td>252</td> <td>61</td> </tr> <tr> <td colspan="2">Portugal</td> <td>446</td> <td>21</td> <td>5</td> </tr> <tr> <td colspan="2">Schweden</td> <td>387</td> <td>38</td> <td>10</td> </tr> <tr> <td colspan="2">Schweiz</td> <td>522</td> <td>43</td> <td>9</td> </tr> <tr> <td colspan="2">Spanien</td> <td>5 119</td> <td>214</td> <td>51</td> </tr> <tr> <td colspan="2">Ägypten</td> <td>4 188</td> <td>126</td> <td>30</td> </tr> <tr> <td colspan="2">Belgisch-Kongo</td> <td>173</td> <td>12</td> <td>2</td> </tr> <tr> <td colspan="2">Kenya u. Uganda</td> <td>773</td> <td>49</td> <td>12</td> </tr> <tr> <td colspan="2">Goldküste</td> <td>499</td> <td>11</td> <td>2</td> </tr> <tr> <td colspan="2">Nigeria</td> <td>754</td> <td>31</td> <td>7</td> </tr> <tr> <td colspan="2">Union v. Südafrika ..</td> <td>236</td> <td>29</td> <td>6</td> </tr> <tr> <td colspan="2">Algerien</td> <td>106</td> <td>7</td> <td>2</td> </tr> <tr> <td colspan="2">Madagaskar</td> <td>147</td> <td>12</td> <td>3</td> </tr> <tr> <td colspan="2">Franz.-Marokko</td> <td>135</td> <td>11</td> <td>3</td> </tr> <tr> <td colspan="2">Tunesien</td> <td>87</td> <td>14</td> <td>4</td> </tr> <tr> <td colspan="2">Franz.-Westafrika ...</td> <td>571</td> <td>23</td> <td>5</td> </tr> <tr> <td colspan="2">Mocambique</td> <td>121</td> <td>6</td> <td>1</td> </tr> <tr> <td colspan="2">Port.-Westafrika</td> <td>54</td> <td>11</td> <td>3</td> </tr> <tr> <td colspan="2">Irak</td> <td>38</td> <td>8</td> <td>2</td> </tr> <tr> <td colspan="2">Iran</td> <td>476</td> <td>30</td> <td>7</td> </tr> <tr> <td colspan="2">Japan</td> <td>58</td> <td>7</td> <td>2</td> </tr> <tr> <td colspan="2">Syrien, Libanon</td> <td>17</td> <td>6</td> <td>2</td> </tr> <tr> <td colspan="2">Thailand (Siam)</td> <td>187</td> <td>111</td> <td>26</td> </tr> <tr> <td colspan="2">Türkei</td> <td>258</td> <td>40</td> <td>9</td> </tr> <tr> <td colspan="2">Cypern</td> <td>447</td> <td>17</td> <td>4</td> </tr> <tr> <td colspan="2">Indien</td> <td>281</td> <td>16</td> <td>3</td> </tr> <tr> <td colspan="2">Pakistan</td> <td>197</td> <td>10</td> <td>2</td> </tr> <tr> <td colspan="2">Britisch-Malaya</td> <td>7 248</td> <td>137</td> <td>33</td> </tr> <tr> <td colspan="2">Ceylon</td> <td>1 414</td> <td>75</td> <td>20</td> </tr> <tr> <td colspan="2">Hongkong</td> <td>623</td> <td>95</td> <td>23</td> </tr> <tr> <td colspan="2">Übr. Brit.-Asien</td> <td>54</td> <td>21</td> <td>5</td> </tr> <tr> <td colspan="2">Indonesien</td> <td>372</td> <td>157</td> <td>38</td> </tr> <tr> <td colspan="2">V. St. v. Amerika</td> <td>295</td> <td>25</td> <td>6</td> </tr> <tr> <td colspan="2">Canada</td> <td>151</td> <td>48</td> <td>12</td> </tr> <tr> <td colspan="2">Costa Rica</td> <td>8 282</td> <td>1 419</td> <td>339</td> </tr> <tr> <td colspan="2">Cuba</td> <td>2 645</td> <td>136</td> <td>33</td> </tr> <tr> <td colspan="2">Guatemala</td> <td>57</td> <td>6</td> <td>1</td> </tr> <tr> <td colspan="2">Haiti (Rep.)</td> <td>226</td> <td>30</td> <td>7</td> </tr> <tr> <td colspan="2">Honduras (Rep.)</td> <td>38</td> <td>9</td> <td>2</td> </tr> <tr> <td colspan="2">Mexiko</td> <td>31</td> <td>17</td> <td>4</td> </tr> <tr> <td colspan="2">Panama</td> <td>130</td> <td>9</td> <td>2</td> </tr> <tr> <td colspan="2">Brasilien</td> <td>2 212</td> <td>138</td> <td>32</td> </tr> <tr> <td colspan="2">Chile</td> <td>28</td> <td>18</td> <td>4</td> </tr> <tr> <td colspan="2">Columbien</td> <td>1 239</td> <td>286</td> <td>68</td> </tr> <tr> <td colspan="2">Ecuador</td> <td>1 182</td> <td>54</td> <td>13</td> </tr> <tr> <td colspan="2">Peru</td> <td>1 335</td> <td>43</td> <td>11</td> </tr> <tr> <td colspan="2">Uruguay</td> <td>465</td> <td>9</td> <td>2</td> </tr> <tr> <td colspan="2">Venezuela</td> <td>1 615</td> <td>23</td> <td>5</td> </tr> <tr> <td colspan="2">Übr. Brit.-Amerika ..</td> <td>1 268</td> <td>24</td> <td>5</td> </tr> <tr> <td colspan="2">Niederl.-Amerika ..</td> <td>418</td> <td>26</td> <td>6</td> </tr> <tr> <td colspan="2">V. St. v. Am. i. Mitt.-Am.</td> <td>651</td> <td>14</td> <td>3</td> </tr> <tr> <td colspan="2">Austral. Bund</td> <td>360</td> <td>21</td> <td>5</td> </tr> <tr> <td colspan="2">Neuseeland</td> <td>21</td> <td>8</td> <td>2</td> </tr> <tr> <td colspan="2"></td> <td>3 251</td> <td>190</td> <td>45</td> </tr> <tr> <td colspan="2"></td> <td>393</td> <td>22</td> <td>5</td> </tr> </table>				Ausfuhr		Stück			im Gewicht von dz		71 919	4 930	1 179	Januar/Dezember 1950 ...		377			im Gewicht von dz		645 798	46 837	11 005	Belgien		3 557			Frankreich		637	55	14	Saargebiet		694	67	16	Griechenland		236	6	1	Großbritannien		475	30	8	Irland		1 212	183	44	Italien		395	17	5	Niederlande		575	81	20	Norwegen		2 072	210	51	Österreich		12 714	252	61	Portugal		446	21	5	Schweden		387	38	10	Schweiz		522	43	9	Spanien		5 119	214	51	Ägypten		4 188	126	30	Belgisch-Kongo		173	12	2	Kenya u. Uganda		773	49	12	Goldküste		499	11	2	Nigeria		754	31	7	Union v. Südafrika ..		236	29	6	Algerien		106	7	2	Madagaskar		147	12	3	Franz.-Marokko		135	11	3	Tunesien		87	14	4	Franz.-Westafrika ...		571	23	5	Mocambique		121	6	1	Port.-Westafrika		54	11	3	Irak		38	8	2	Iran		476	30	7	Japan		58	7	2	Syrien, Libanon		17	6	2	Thailand (Siam)		187	111	26	Türkei		258	40	9	Cypern		447	17	4	Indien		281	16	3	Pakistan		197	10	2	Britisch-Malaya		7 248	137	33	Ceylon		1 414	75	20	Hongkong		623	95	23	Übr. Brit.-Asien		54	21	5	Indonesien		372	157	38	V. St. v. Amerika		295	25	6	Canada		151	48	12	Costa Rica		8 282	1 419	339	Cuba		2 645	136	33	Guatemala		57	6	1	Haiti (Rep.)		226	30	7	Honduras (Rep.)		38	9	2	Mexiko		31	17	4	Panama		130	9	2	Brasilien		2 212	138	32	Chile		28	18	4	Columbien		1 239	286	68	Ecuador		1 182	54	13	Peru		1 335	43	11	Uruguay		465	9	2	Venezuela		1 615	23	5	Übr. Brit.-Amerika ..		1 268	24	5	Niederl.-Amerika ..		418	26	6	V. St. v. Am. i. Mitt.-Am.		651	14	3	Austral. Bund		360	21	5	Neuseeland		21	8	2			3 251	190	45			393	22	5
Ausfuhr	Stück																																																																																																																																																																																																																																																																																																																																																																																																																																																																																																																																																							
im Gewicht von dz	50	35	8																																																																																																																																																																																																																																																																																																																																																																																																																																																																																																																																																					
Januar/Dezember 1950 ...	1	204	70																																																																																																																																																																																																																																																																																																																																																																																																																																																																																																																																																					
im Gewicht von dz	6		14																																																																																																																																																																																																																																																																																																																																																																																																																																																																																																																																																					
China	30	34	8																																																																																																																																																																																																																																																																																																																																																																																																																																																																																																																																																					
Ausfuhr		kg																																																																																																																																																																																																																																																																																																																																																																																																																																																																																																																																																						
Januar/Dezember 1950 ...		2 331	766	184																																																																																																																																																																																																																																																																																																																																																																																																																																																																																																																																																				
Belgien		19 805	5 774	1 310																																																																																																																																																																																																																																																																																																																																																																																																																																																																																																																																																				
Frankreich		23	9	2																																																																																																																																																																																																																																																																																																																																																																																																																																																																																																																																																				
Großbritannien		15	11	3																																																																																																																																																																																																																																																																																																																																																																																																																																																																																																																																																				
Irland		35	10	2																																																																																																																																																																																																																																																																																																																																																																																																																																																																																																																																																				
Italien		20	12	3																																																																																																																																																																																																																																																																																																																																																																																																																																																																																																																																																				
Niederlande		134	34	8																																																																																																																																																																																																																																																																																																																																																																																																																																																																																																																																																				
Portugal		137	26	7																																																																																																																																																																																																																																																																																																																																																																																																																																																																																																																																																				
Schweden		13	6	2																																																																																																																																																																																																																																																																																																																																																																																																																																																																																																																																																				
Schweiz		142	34	8																																																																																																																																																																																																																																																																																																																																																																																																																																																																																																																																																				
Ungarn		99	42	11																																																																																																																																																																																																																																																																																																																																																																																																																																																																																																																																																				
Ägypten		28	8	2																																																																																																																																																																																																																																																																																																																																																																																																																																																																																																																																																				
Kenya und Uganda ..		16	6	2																																																																																																																																																																																																																																																																																																																																																																																																																																																																																																																																																				
Union v. Südafrika ..		9	5	1																																																																																																																																																																																																																																																																																																																																																																																																																																																																																																																																																				
Japan		27	12	3																																																																																																																																																																																																																																																																																																																																																																																																																																																																																																																																																				
Thailand (Siam)		30	12	3																																																																																																																																																																																																																																																																																																																																																																																																																																																																																																																																																				
Indien		27	9	2																																																																																																																																																																																																																																																																																																																																																																																																																																																																																																																																																				
Pakistan		63	18	5																																																																																																																																																																																																																																																																																																																																																																																																																																																																																																																																																				
Britisch-Malaya		15	8	2																																																																																																																																																																																																																																																																																																																																																																																																																																																																																																																																																				
Ceylon		26	7	2																																																																																																																																																																																																																																																																																																																																																																																																																																																																																																																																																				
Indonesien		11	6	1																																																																																																																																																																																																																																																																																																																																																																																																																																																																																																																																																				
V. St. v. Amerika		36	11	3																																																																																																																																																																																																																																																																																																																																																																																																																																																																																																																																																				
Canada		809	276	67																																																																																																																																																																																																																																																																																																																																																																																																																																																																																																																																																				
Cuba		98	42	11																																																																																																																																																																																																																																																																																																																																																																																																																																																																																																																																																				
Mexiko		14	7	1																																																																																																																																																																																																																																																																																																																																																																																																																																																																																																																																																				
Panama		22	10	3																																																																																																																																																																																																																																																																																																																																																																																																																																																																																																																																																				
Argentinien		11	5	1																																																																																																																																																																																																																																																																																																																																																																																																																																																																																																																																																				
Brasilien		185	25	6																																																																																																																																																																																																																																																																																																																																																																																																																																																																																																																																																				
Chile		41	21	6																																																																																																																																																																																																																																																																																																																																																																																																																																																																																																																																																				
Venezuela		35	11	3																																																																																																																																																																																																																																																																																																																																																																																																																																																																																																																																																				
Austral. Bund		45	19	5																																																																																																																																																																																																																																																																																																																																																																																																																																																																																																																																																				
		42	16	4																																																																																																																																																																																																																																																																																																																																																																																																																																																																																																																																																				
Ausfuhr		Stück																																																																																																																																																																																																																																																																																																																																																																																																																																																																																																																																																						
im Gewicht von dz		71 919	4 930	1 179																																																																																																																																																																																																																																																																																																																																																																																																																																																																																																																																																				
Januar/Dezember 1950 ...		377																																																																																																																																																																																																																																																																																																																																																																																																																																																																																																																																																						
im Gewicht von dz		645 798	46 837	11 005																																																																																																																																																																																																																																																																																																																																																																																																																																																																																																																																																				
Belgien		3 557																																																																																																																																																																																																																																																																																																																																																																																																																																																																																																																																																						
Frankreich		637	55	14																																																																																																																																																																																																																																																																																																																																																																																																																																																																																																																																																				
Saargebiet		694	67	16																																																																																																																																																																																																																																																																																																																																																																																																																																																																																																																																																				
Griechenland		236	6	1																																																																																																																																																																																																																																																																																																																																																																																																																																																																																																																																																				
Großbritannien		475	30	8																																																																																																																																																																																																																																																																																																																																																																																																																																																																																																																																																				
Irland		1 212	183	44																																																																																																																																																																																																																																																																																																																																																																																																																																																																																																																																																				
Italien		395	17	5																																																																																																																																																																																																																																																																																																																																																																																																																																																																																																																																																				
Niederlande		575	81	20																																																																																																																																																																																																																																																																																																																																																																																																																																																																																																																																																				
Norwegen		2 072	210	51																																																																																																																																																																																																																																																																																																																																																																																																																																																																																																																																																				
Österreich		12 714	252	61																																																																																																																																																																																																																																																																																																																																																																																																																																																																																																																																																				
Portugal		446	21	5																																																																																																																																																																																																																																																																																																																																																																																																																																																																																																																																																				
Schweden		387	38	10																																																																																																																																																																																																																																																																																																																																																																																																																																																																																																																																																				
Schweiz		522	43	9																																																																																																																																																																																																																																																																																																																																																																																																																																																																																																																																																				
Spanien		5 119	214	51																																																																																																																																																																																																																																																																																																																																																																																																																																																																																																																																																				
Ägypten		4 188	126	30																																																																																																																																																																																																																																																																																																																																																																																																																																																																																																																																																				
Belgisch-Kongo		173	12	2																																																																																																																																																																																																																																																																																																																																																																																																																																																																																																																																																				
Kenya u. Uganda		773	49	12																																																																																																																																																																																																																																																																																																																																																																																																																																																																																																																																																				
Goldküste		499	11	2																																																																																																																																																																																																																																																																																																																																																																																																																																																																																																																																																				
Nigeria		754	31	7																																																																																																																																																																																																																																																																																																																																																																																																																																																																																																																																																				
Union v. Südafrika ..		236	29	6																																																																																																																																																																																																																																																																																																																																																																																																																																																																																																																																																				
Algerien		106	7	2																																																																																																																																																																																																																																																																																																																																																																																																																																																																																																																																																				
Madagaskar		147	12	3																																																																																																																																																																																																																																																																																																																																																																																																																																																																																																																																																				
Franz.-Marokko		135	11	3																																																																																																																																																																																																																																																																																																																																																																																																																																																																																																																																																				
Tunesien		87	14	4																																																																																																																																																																																																																																																																																																																																																																																																																																																																																																																																																				
Franz.-Westafrika ...		571	23	5																																																																																																																																																																																																																																																																																																																																																																																																																																																																																																																																																				
Mocambique		121	6	1																																																																																																																																																																																																																																																																																																																																																																																																																																																																																																																																																				
Port.-Westafrika		54	11	3																																																																																																																																																																																																																																																																																																																																																																																																																																																																																																																																																				
Irak		38	8	2																																																																																																																																																																																																																																																																																																																																																																																																																																																																																																																																																				
Iran		476	30	7																																																																																																																																																																																																																																																																																																																																																																																																																																																																																																																																																				
Japan		58	7	2																																																																																																																																																																																																																																																																																																																																																																																																																																																																																																																																																				
Syrien, Libanon		17	6	2																																																																																																																																																																																																																																																																																																																																																																																																																																																																																																																																																				
Thailand (Siam)		187	111	26																																																																																																																																																																																																																																																																																																																																																																																																																																																																																																																																																				
Türkei		258	40	9																																																																																																																																																																																																																																																																																																																																																																																																																																																																																																																																																				
Cypern		447	17	4																																																																																																																																																																																																																																																																																																																																																																																																																																																																																																																																																				
Indien		281	16	3																																																																																																																																																																																																																																																																																																																																																																																																																																																																																																																																																				
Pakistan		197	10	2																																																																																																																																																																																																																																																																																																																																																																																																																																																																																																																																																				
Britisch-Malaya		7 248	137	33																																																																																																																																																																																																																																																																																																																																																																																																																																																																																																																																																				
Ceylon		1 414	75	20																																																																																																																																																																																																																																																																																																																																																																																																																																																																																																																																																				
Hongkong		623	95	23																																																																																																																																																																																																																																																																																																																																																																																																																																																																																																																																																				
Übr. Brit.-Asien		54	21	5																																																																																																																																																																																																																																																																																																																																																																																																																																																																																																																																																				
Indonesien		372	157	38																																																																																																																																																																																																																																																																																																																																																																																																																																																																																																																																																				
V. St. v. Amerika		295	25	6																																																																																																																																																																																																																																																																																																																																																																																																																																																																																																																																																				
Canada		151	48	12																																																																																																																																																																																																																																																																																																																																																																																																																																																																																																																																																				
Costa Rica		8 282	1 419	339																																																																																																																																																																																																																																																																																																																																																																																																																																																																																																																																																				
Cuba		2 645	136	33																																																																																																																																																																																																																																																																																																																																																																																																																																																																																																																																																				
Guatemala		57	6	1																																																																																																																																																																																																																																																																																																																																																																																																																																																																																																																																																				
Haiti (Rep.)		226	30	7																																																																																																																																																																																																																																																																																																																																																																																																																																																																																																																																																				
Honduras (Rep.)		38	9	2																																																																																																																																																																																																																																																																																																																																																																																																																																																																																																																																																				
Mexiko		31	17	4																																																																																																																																																																																																																																																																																																																																																																																																																																																																																																																																																				
Panama		130	9	2																																																																																																																																																																																																																																																																																																																																																																																																																																																																																																																																																				
Brasilien		2 212	138	32																																																																																																																																																																																																																																																																																																																																																																																																																																																																																																																																																				
Chile		28	18	4																																																																																																																																																																																																																																																																																																																																																																																																																																																																																																																																																				
Columbien		1 239	286	68																																																																																																																																																																																																																																																																																																																																																																																																																																																																																																																																																				
Ecuador		1 182	54	13																																																																																																																																																																																																																																																																																																																																																																																																																																																																																																																																																				
Peru		1 335	43	11																																																																																																																																																																																																																																																																																																																																																																																																																																																																																																																																																				
Uruguay		465	9	2																																																																																																																																																																																																																																																																																																																																																																																																																																																																																																																																																				
Venezuela		1 615	23	5																																																																																																																																																																																																																																																																																																																																																																																																																																																																																																																																																				
Übr. Brit.-Amerika ..		1 268	24	5																																																																																																																																																																																																																																																																																																																																																																																																																																																																																																																																																				
Niederl.-Amerika ..		418	26	6																																																																																																																																																																																																																																																																																																																																																																																																																																																																																																																																																				
V. St. v. Am. i. Mitt.-Am.		651	14	3																																																																																																																																																																																																																																																																																																																																																																																																																																																																																																																																																				
Austral. Bund		360	21	5																																																																																																																																																																																																																																																																																																																																																																																																																																																																																																																																																				
Neuseeland		21	8	2																																																																																																																																																																																																																																																																																																																																																																																																																																																																																																																																																				
		3 251	190	45																																																																																																																																																																																																																																																																																																																																																																																																																																																																																																																																																				
		393	22	5																																																																																																																																																																																																																																																																																																																																																																																																																																																																																																																																																				
952 d Scheinwerfer und optische Nachrichtenübermittlungsgeräte				953 b Photographische Verschlüsse, als solche geliefert																																																																																																																																																																																																																																																																																																																																																																																																																																																																																																																																																				
<table border="1"> <tr> <td>Ausfuhr</td> <td>Stück</td> <td></td> <td></td> </tr> <tr> <td>im Gewicht von dz</td> <td>—</td> <td>—</td> <td>—</td> </tr> <tr> <td>Januar/Dezember 1950 ...</td> <td>—</td> <td>—</td> <td>—</td> </tr> <tr> <td>im Gewicht von dz</td> <td>—</td> <td>—</td> <td>—</td> </tr> </table>				Ausfuhr	Stück			im Gewicht von dz	—	—	—	Januar/Dezember 1950 ...	—	—	—	im Gewicht von dz	—	—	—	<table border="1"> <tr> <td colspan="2">Ausfuhr</td> <td>kg</td> <td></td> <td></td> </tr> <tr> <td colspan="2">Januar/Dezember 1950 ...</td> <td>3 022</td> <td>269</td> <td>64</td> </tr> <tr> <td colspan="2">Belgien</td> <td>21 312</td> <td>2 102</td> <td>455</td> </tr> <tr> <td colspan="2">Dänemark</td> <td>263</td> <td>12</td> <td>3</td> </tr> <tr> <td colspan="2">Frankreich</td> <td>156</td> <td>5</td> <td>2</td> </tr> <tr> <td colspan="2">Italien</td> <td>225</td> <td>31</td> <td>8</td> </tr> <tr> <td colspan="2">Niederlande</td> <td>341</td> <td>37</td> <td>10</td> </tr> <tr> <td colspan="2">Portugal</td> <td>55</td> <td>8</td> <td>2</td> </tr> <tr> <td colspan="2">Schweden</td> <td>21</td> <td>5</td> <td>1</td> </tr> <tr> <td colspan="2">Schweiz</td> <td>474</td> <td>34</td> <td>9</td> </tr> <tr> <td colspan="2">Pakistan</td> <td>696</td> <td>20</td> <td>5</td> </tr> <tr> <td colspan="2">Ceylon</td> <td>24</td> <td>5</td> <td>1</td> </tr> <tr> <td colspan="2">Indonesien</td> <td>5</td> <td>8</td> <td>2</td> </tr> <tr> <td colspan="2">V. St. v. Amerika</td> <td>35</td> <td>5</td> <td>1</td> </tr> <tr> <td colspan="2">Brasilien</td> <td>266</td> <td>43</td> <td>9</td> </tr> <tr> <td colspan="2">Austral. Bund</td> <td>101</td> <td>12</td> <td>4</td> </tr> <tr> <td colspan="2"></td> <td>43</td> <td>7</td> <td>2</td> </tr> </table>				Ausfuhr		kg			Januar/Dezember 1950 ...		3 022	269	64	Belgien		21 312	2 102	455	Dänemark		263	12	3	Frankreich		156	5	2	Italien		225	31	8	Niederlande		341	37	10	Portugal		55	8	2	Schweden		21	5	1	Schweiz		474	34	9	Pakistan		696	20	5	Ceylon		24	5	1	Indonesien		5	8	2	V. St. v. Amerika		35	5	1	Brasilien		266	43	9	Austral. Bund		101	12	4			43	7	2																																																																																																																																																																																																																																																																																																																																																																																																																																												
Ausfuhr	Stück																																																																																																																																																																																																																																																																																																																																																																																																																																																																																																																																																							
im Gewicht von dz	—	—	—																																																																																																																																																																																																																																																																																																																																																																																																																																																																																																																																																					
Januar/Dezember 1950 ...	—	—	—																																																																																																																																																																																																																																																																																																																																																																																																																																																																																																																																																					
im Gewicht von dz	—	—	—																																																																																																																																																																																																																																																																																																																																																																																																																																																																																																																																																					
Ausfuhr		kg																																																																																																																																																																																																																																																																																																																																																																																																																																																																																																																																																						
Januar/Dezember 1950 ...		3 022	269	64																																																																																																																																																																																																																																																																																																																																																																																																																																																																																																																																																				
Belgien		21 312	2 102	455																																																																																																																																																																																																																																																																																																																																																																																																																																																																																																																																																				
Dänemark		263	12	3																																																																																																																																																																																																																																																																																																																																																																																																																																																																																																																																																				
Frankreich		156	5	2																																																																																																																																																																																																																																																																																																																																																																																																																																																																																																																																																				
Italien		225	31	8																																																																																																																																																																																																																																																																																																																																																																																																																																																																																																																																																				
Niederlande		341	37	10																																																																																																																																																																																																																																																																																																																																																																																																																																																																																																																																																				
Portugal		55	8	2																																																																																																																																																																																																																																																																																																																																																																																																																																																																																																																																																				
Schweden		21	5	1																																																																																																																																																																																																																																																																																																																																																																																																																																																																																																																																																				
Schweiz		474	34	9																																																																																																																																																																																																																																																																																																																																																																																																																																																																																																																																																				
Pakistan		696	20	5																																																																																																																																																																																																																																																																																																																																																																																																																																																																																																																																																				
Ceylon		24	5	1																																																																																																																																																																																																																																																																																																																																																																																																																																																																																																																																																				
Indonesien		5	8	2																																																																																																																																																																																																																																																																																																																																																																																																																																																																																																																																																				
V. St. v. Amerika		35	5	1																																																																																																																																																																																																																																																																																																																																																																																																																																																																																																																																																				
Brasilien		266	43	9																																																																																																																																																																																																																																																																																																																																																																																																																																																																																																																																																				
Austral. Bund		101	12	4																																																																																																																																																																																																																																																																																																																																																																																																																																																																																																																																																				
		43	7	2																																																																																																																																																																																																																																																																																																																																																																																																																																																																																																																																																				
952 e Optische Beleuchtungsapparate, Leuchtfeuer, Fresnellinsen, Beleuchtungsoptik				953 c Spezialkameras für technische und wissenschaftliche Zwecke																																																																																																																																																																																																																																																																																																																																																																																																																																																																																																																																																				
<table border="1"> <tr> <td>Ausfuhr</td> <td>Stück</td> <td></td> <td></td> </tr> <tr> <td>im Gewicht von dz</td> <td>170</td> <td>20</td> <td>5</td> </tr> <tr> <td>Januar/Dezember 1950 ...</td> <td>7</td> <td>927</td> <td>136</td> </tr> <tr> <td>im Gewicht von dz</td> <td>36</td> <td></td> <td>30</td> </tr> <tr> <td>Italien</td> <td>10</td> <td>11</td> <td>3</td> </tr> <tr> <td>Schweden</td> <td>160</td> <td>9</td> <td>2</td> </tr> </table>				Ausfuhr	Stück			im Gewicht von dz	170	20	5	Januar/Dezember 1950 ...	7	927	136	im Gewicht von dz	36		30	Italien	10	11	3	Schweden	160	9	2	<table border="1"> <tr> <td colspan="2">Ausfuhr</td> <td>Stück</td> <td></td> <td></td> </tr> <tr> <td colspan="2">Januar/Dezember 1950 ...</td> <td>673</td> <td>32</td> <td>7</td> </tr> <tr> <td colspan="2">Schweden</td> <td>2 873</td> <td>189</td> <td>29</td> </tr> <tr> <td colspan="2">Schweiz</td> <td>222</td> <td>12</td> <td>3</td> </tr> <tr> <td colspan="2">Indien</td> <td>213</td> <td>5</td> <td>1</td> </tr> <tr> <td colspan="2">V. St. v. Amerika</td> <td>60</td> <td>5</td> <td>1</td> </tr> <tr> <td colspan="2"></td> <td>167</td> <td>5</td> <td>1</td> </tr> </table>				Ausfuhr		Stück			Januar/Dezember 1950 ...		673	32	7	Schweden		2 873	189	29	Schweiz		222	12	3	Indien		213	5	1	V. St. v. Amerika		60	5	1			167	5	1																																																																																																																																																																																																																																																																																																																																																																																																																																																																																						
Ausfuhr	Stück																																																																																																																																																																																																																																																																																																																																																																																																																																																																																																																																																							
im Gewicht von dz	170	20	5																																																																																																																																																																																																																																																																																																																																																																																																																																																																																																																																																					
Januar/Dezember 1950 ...	7	927	136																																																																																																																																																																																																																																																																																																																																																																																																																																																																																																																																																					
im Gewicht von dz	36		30																																																																																																																																																																																																																																																																																																																																																																																																																																																																																																																																																					
Italien	10	11	3																																																																																																																																																																																																																																																																																																																																																																																																																																																																																																																																																					
Schweden	160	9	2																																																																																																																																																																																																																																																																																																																																																																																																																																																																																																																																																					
Ausfuhr		Stück																																																																																																																																																																																																																																																																																																																																																																																																																																																																																																																																																						
Januar/Dezember 1950 ...		673	32	7																																																																																																																																																																																																																																																																																																																																																																																																																																																																																																																																																				
Schweden		2 873	189	29																																																																																																																																																																																																																																																																																																																																																																																																																																																																																																																																																				
Schweiz		222	12	3																																																																																																																																																																																																																																																																																																																																																																																																																																																																																																																																																				
Indien		213	5	1																																																																																																																																																																																																																																																																																																																																																																																																																																																																																																																																																				
V. St. v. Amerika		60	5	1																																																																																																																																																																																																																																																																																																																																																																																																																																																																																																																																																				
		167	5	1																																																																																																																																																																																																																																																																																																																																																																																																																																																																																																																																																				
952 f Sonstige optische Geräte und Teile optischer Geräte a. n. g.				953 g Ungefaßte Optik sowie Glasteilungen																																																																																																																																																																																																																																																																																																																																																																																																																																																																																																																																																				
<table border="1"> <tr> <td colspan="2">Ausfuhr</td> <td>kg</td> <td></td> <td></td> </tr> <tr> <td colspan="2">Januar/Dezember 1950 ...</td> <td>813</td> <td>57</td> <td>11</td> </tr> <tr> <td colspan="2">Italien</td> <td>4 697</td> <td>384</td> <td>68</td> </tr> <tr> <td colspan="2">Niederlande</td> <td>28</td> <td>5</td> <td>1</td> </tr> <tr> <td colspan="2">V. St. v. Amerika</td> <td>131</td> <td>5</td> <td>1</td> </tr> <tr> <td colspan="2">Argentinien</td> <td>185</td> <td>13</td> <td>3</td> </tr> <tr> <td colspan="2"></td> <td>13</td> <td>9</td> <td>2</td> </tr> </table>				Ausfuhr		kg			Januar/Dezember 1950 ...		813	57	11	Italien		4 697	384	68	Niederlande		28	5	1	V. St. v. Amerika		131	5	1	Argentinien		185	13	3			13	9	2	<table border="1"> <tr> <td colspan="2">Ausfuhr</td> <td>kg</td> <td></td> <td></td> </tr> <tr> <td colspan="2">Januar/Dezember 1950 ...</td> <td>673</td> <td>32</td> <td>7</td> </tr> <tr> <td colspan="2">Schweden</td> <td>2 873</td> <td>189</td> <td>29</td> </tr> <tr> <td colspan="2">Schweiz</td> <td>222</td> <td>12</td> <td>3</td> </tr> <tr> <td colspan="2">Indien</td> <td>213</td> <td>5</td> <td>1</td> </tr> <tr> <td colspan="2">V. St. v. Amerika</td> <td>60</td> <td>5</td> <td>1</td> </tr> <tr> <td colspan="2"></td> <td>167</td> <td>5</td> <td>1</td> </tr> </table>				Ausfuhr		kg			Januar/Dezember 1950 ...		673	32	7	Schweden		2 873	189	29	Schweiz		222	12	3	Indien		213	5	1	V. St. v. Amerika		60	5	1			167	5	1																																																																																																																																																																																																																																																																																																																																																																																																																																																																											
Ausfuhr		kg																																																																																																																																																																																																																																																																																																																																																																																																																																																																																																																																																						
Januar/Dezember 1950 ...		813	57	11																																																																																																																																																																																																																																																																																																																																																																																																																																																																																																																																																				
Italien		4 697	384	68																																																																																																																																																																																																																																																																																																																																																																																																																																																																																																																																																				
Niederlande		28	5	1																																																																																																																																																																																																																																																																																																																																																																																																																																																																																																																																																				
V. St. v. Amerika		131	5	1																																																																																																																																																																																																																																																																																																																																																																																																																																																																																																																																																				
Argentinien		185	13	3																																																																																																																																																																																																																																																																																																																																																																																																																																																																																																																																																				
		13	9	2																																																																																																																																																																																																																																																																																																																																																																																																																																																																																																																																																				
Ausfuhr		kg																																																																																																																																																																																																																																																																																																																																																																																																																																																																																																																																																						
Januar/Dezember 1950 ...		673	32	7																																																																																																																																																																																																																																																																																																																																																																																																																																																																																																																																																				
Schweden		2 873	189	29																																																																																																																																																																																																																																																																																																																																																																																																																																																																																																																																																				
Schweiz		222	12	3																																																																																																																																																																																																																																																																																																																																																																																																																																																																																																																																																				
Indien		213	5	1																																																																																																																																																																																																																																																																																																																																																																																																																																																																																																																																																				
V. St. v. Amerika		60	5	1																																																																																																																																																																																																																																																																																																																																																																																																																																																																																																																																																				
		167	5	1																																																																																																																																																																																																																																																																																																																																																																																																																																																																																																																																																				
				<table border="1"> <tr> <td colspan="2">Ausfuhr</td> <td>Stück</td> <td></td> <td></td> </tr> <tr> <td colspan="2">im Gewicht von dz</td> <td>179</td> <td>130</td> <td>32</td> </tr> <tr> <td colspan="2"></td> <td>31</td> <td></td> <td></td> </tr> </table>				Ausfuhr		Stück			im Gewicht von dz		179	130	32			31																																																																																																																																																																																																																																																																																																																																																																																																																																																																																																																																				
Ausfuhr		Stück																																																																																																																																																																																																																																																																																																																																																																																																																																																																																																																																																						
im Gewicht von dz		179	130	32																																																																																																																																																																																																																																																																																																																																																																																																																																																																																																																																																				
		31																																																																																																																																																																																																																																																																																																																																																																																																																																																																																																																																																						

Herstellungs- und Bestimmungsländer	dz =100 kg	1000 DM	1000 \$	Herstellungs- und Bestimmungsländer	dz =100 kg	1000 DM	1000 \$	Herstellungs- und Bestimmungsländer	dz =100 kg	1000 DM	1000 \$
Belgien	kg 79	8	2	963 d Einrichtungen zur Krankenbehandlung				964 c Fußstützen			
Dänemark	129	6	1	Ausfuhr	kg 2 950	28	6	Ausfuhr	Stück 10 821	20	5
Finnland	34	5	1	<i>Januar/Dezember 1950 ...</i>	34 605	319	67	<i>im Gewicht von dz</i>	8		
Frankreich	159	9	2	Niederlande	1 112	10	2	<i>Januar/Dezember 1950 ...</i>	97 504	137	22
Griechenland	229	10	3	Schweiz	893	6	1	<i>im Gewicht von dz</i>	54		
Italien	514	31	7					Norwegen	804	5	1
Niederlande	170	11	3								
Österreich	68	7	1								
Schweden	114	9	2	963 e Zahnärztliche Operationsstühle und Zusatz-einrichtungen				964 d Orthopädische Stützapparate			
Schweiz	600	19	4	Ausfuhr	kg 16 129	133	35	Ausfuhr	kg 1	1	0
Tschechoslowakei ..	741	56	13	<i>Januar/Dezember 1950 ...</i>	138 289	1 055	257	<i>Januar/Dezember 1950 ...</i>	463	10	1
Union v. Südafrika ..	524	6	2	Belgien	2 493	17	5				
Iran	200	9	2	Dänemark	892	5	1				
Türkei	123	8	2	Niederlande	3 198	28	7				
V. St. v. Amerika	925	61	15	Österreich	1 298	10	3				
Mexiko	114	8	2	Schweden	1 549	13	3				
Chile	227	16	4	Schweiz	1 345	11	3				
Uruguay	96	9	3	Chile	1 739	20	5				
Austral. Bund	83	6	2	Venezuela	561	5	1	964 e Orthopädische Paßteile (künstliche Glieder)			
								Ausfuhr	kg 462	9	2
962 g Geräte für das zahnärztliche und zahn-technische Laboratorium								<i>Januar/Dezember 1950 ...</i>	5 903	121	20
Ausfuhr	kg 2 037	33	5								
<i>Januar/Dezember 1950 ...</i>	12 760	218	33	963 f Behälter, Etnis und ähnliches für medizinmechanische Geräte, sofern nicht mit dem Instrument geliefert				964 f Künstliche Menschenaugen			
Uruguay	400	9	2	Ausfuhr	kg 860	16	2	Ausfuhr	100 St. 33	7	2
				<i>Januar/Dezember 1950 ...</i>	9 802	152	25	<i>im Gewicht von dz</i>	0		
				Iran	339	5	1	<i>Januar/Dezember 1950 ...</i>	332	80	12
								<i>im Gewicht von dz</i>	0		
963 a Inhaliergeräte											
Ausfuhr	Stück 528	5	1	964 a Krampfaderstrümpfe				Ausfuhr	kg 1 168	63	15
<i>im Gewicht von dz</i>	1			Ausfuhr	Stück 286	3	0	<i>(Zähne aus Schmelz, auch aus porzellan-artiger Masse oder dgl. unter 765)</i>			
<i>Januar/Dezember 1950 ...</i>	30 283	53	8	<i>im Gewicht von dz</i>	0			<i>Januar/Dezember 1950 ...</i>	3 875	310	59
<i>im Gewicht von dz</i>	18			<i>Januar/Dezember 1950 ...</i>	710	5	0	Argentinien	286	40	9
				<i>im Gewicht von dz</i>	0						
963 b Sterilisiergeräte											
Ausfuhr	Stück 1 443	30	6	964 b Bandagen; ausgenommen Verbandstoffe aller Art unter 502 b				964 h Sonstige orthopädische Erzeugnisse, a. n. g.			
<i>im Gewicht von dz</i>	15			Ausfuhr	kg 23 836	78	18	Ausfuhr	kg 3 327	21	2
<i>Januar/Dezember 1950 ...</i>	4 005	166	34	<i>im Gewicht von dz</i>	0			<i>Januar/Dezember 1950 ...</i>	10 864	94	12
<i>im Gewicht von dz</i>	103			<i>Januar/Dezember 1950 ...</i>	50 363	258	49	Niederlande	1 805	10	2
Jugoslawien	989	11	3	Belgien	3 268	9	2				
				Dänemark	2 838	9	2				
				Iran	16 125	46	11				
963 c Operationseinrichtungen											
Ausfuhr	kg 4 495	49	11	Ausfuhr	kg 23 836	78	18				
<i>Januar/Dezember 1950 ...</i>	44 706	532	120	<i>Januar/Dezember 1950 ...</i>	50 363	258	49				
Belgien	1 313	19	4	Belgien	LV	9	2				
Niederlande	623	5	1	Dänemark	2 838	9	2				
Türkei	799	10	2	Iran	16 125	46	11				

Herstellungs- und Bestimmungsländer	dz =100 kg	1000 DM	1000 \$	Herstellungs- und Bestimmungsländer	dz =100 kg	1000 DM	1000 \$	Herstellungs- und Bestimmungsländer	dz =100 kg	1000 DM	1000 \$
-------------------------------------	---------------	---------	---------	-------------------------------------	---------------	---------	---------	-------------------------------------	---------------	---------	---------

**Anhang I:
Antiquitäten und Gegenstände alter Kunst**

1 Webwaren				Ausfuhr	0	9	2	Ausfuhr	0	8	2
Einfuhr	dz	—	—	<i>Januar/Dezember 1950</i> ...	6	84	19	<i>Januar/Dezember 1950</i> ...	0	28	7
<i>Januar/Dezember 1950</i> ...	—	—	—	V. St. v. Amerika.....	0	6	2	V. St. v. Amerika.....	0	8	2
Ausfuhr	—	—	—								
<i>Januar/Dezember 1950</i> ...	0	4	0								
2 Waren aus Holz, Elfenbein, Schildpatt und ähnl. Stoffen				4 Waren aus Steinen, Ton, Porzellan, Glas und ähnlichen Stoffen				6 Waren aus unedlen Metallen			
Einfuhr	—	—	—	Einfuhr	—	—	—	Einfuhr	—	—	—
<i>Januar/Dezember 1950</i> ...	60	20	5	<i>Januar/Dezember 1950</i> ...	—	—	—	<i>Januar/Dezember 1950</i> ...	—	—	—
Ausfuhr	28	10	1	Ausfuhr	0	9	1	Ausfuhr	—	—	—
<i>Januar/Dezember 1950</i> ...	53	72	13	<i>Januar/Dezember 1950</i> ...	43	157	33	<i>Januar/Dezember 1950</i> ...	0	16	3
				V. St. v. Amerika.....	0	6	1	V. St. v. Amerika.....	—	—	—
3 Bücher, Hand- und Druckschriften				5 Waren aus Edelmetallen				7 Sonstiges, einschl. unvollständig angemeldeter Waren			
Einfuhr	—	—	—	Einfuhr	—	—	—	Einfuhr	—	—	—
<i>Januar/Dezember 1950</i> ...	2	1	0	<i>Januar/Dezember 1950</i> ...	—	—	—	<i>Januar/Dezember 1950</i> ...	—	—	—
								Ausfuhr	29	54	13
								<i>Januar/Dezember 1950</i> ...	91	128	32
								V. St. v. Amerika.....	26	46	11

**Anhang II:
Unvollständig angemeldete Waren aller Art**

Waren aller Art				4 Haus- und Küchengeräte				9 Sportartikel			
Einfuhr	—	—	—	Ausfuhr	—	—	—	Ausfuhr	—	—	—
<i>Januar/Dezember 1950</i> ...	—	—	—	<i>Januar/Dezember 1950</i> ...	4	2	0	<i>Januar/Dezember 1950</i> ...	8	7	2
1 Anschauungs- und Lehrmittel				5 Galanterie- und Kurzwaren				10 Drogen, chemische und pharmazeutische Erzeugnisse und sonstige Gegenstände der Gesundheitspflege			
Ausfuhr	0	1	0	Ausfuhr	—	—	—	Ausfuhr	—	—	—
<i>Januar/Dezember 1950</i> ...	6	28	5	<i>Januar/Dezember 1950</i> ...	0	1	0	<i>Januar/Dezember 1950</i> ...	71	3	0
2 Beleuchtungsartikel				6 Schuhmacherbedarfsartikel				11 Kunstgewerbliche Gegenstände			
Ausfuhr	—	—	—	Ausfuhr	—	—	—	Ausfuhr	—	—	—
<i>Januar/Dezember 1950</i> ...	—	—	—	<i>Januar/Dezember 1950</i> ...	4	2	1	<i>Januar/Dezember 1950</i> ...	2	12	4
3 Bürobedarfsgegenstände				7 Schneiderbedarfsartikel				12 Sonstige unvollständig angemeldete Waren			
Ausfuhr	1	1	0	Ausfuhr	—	—	—	Ausfuhr	131	69	13
<i>Januar/Dezember 1950</i> ...	23	31	7	<i>Januar/Dezember 1950</i> ...	6	3	0	<i>Januar/Dezember 1950</i> ...	2 949	219	43
								Indien.....	21	11	3
				8 Andere Gegenstände des gewerblichen Bedarfs				Brasilien.....	87	27	6
				Ausfuhr	—	—	—				
				<i>Januar/Dezember 1950</i> ...	5	4	1				

Berichtigungen

Es ist zu lesen:

Seite	Stat.Nr.	Herstellungs- und Bestimmungsländer	dz =100 kg	1000 DM	1000 \$	Seite	Stat.Nr.	Herstellungs- und Bestimmungsländer	dz =100 kg	1000 DM	1000 \$
im Januarheft 1950:						197	939 c	Einfuhr	kg		
10	52 c	Einfuhr	25 944	2 693	626			Januar/Februar 1950	115	1	0
		Griechenland	7 016	773	184			Frankreich	175	7	0
95	616 A	Ausfuhr	132	20	4	197	940 b	Einfuhr	115	1	0
		Belgien	112	17	4			im Gewicht von kg	Stück		
		Luxemburg	—	—	—			Januar/Februar 1950	—	—	—
95	616 B	Ausfuhr	362	32	8			im Gewicht von kg	—	—	—
		Belgien	208	21	5			Frankreich	—	—	—
		Luxemburg	154	11	3	im Märzheft 1950:					
101	655 B 1 a	Ausfuhr	—	—	—	21	52 c	Einfuhr	dz		
		Schweiz	—	—	—			Januar/März 1950	60 733	6 397	1 505
101	655 B 1 b	Ausfuhr	677	33	7	46	180 a	Einfuhr	hl		
		Schweiz	175	11	2			Januar/März 1950	im Gewicht von dz	62 289	
129	815 a 2	Ausfuhr	183 717	1 096	257	82	399 a	Einfuhr	kg		
								Januar/März 1950	—	—	—
								Italien	—	—	—
20	52 c	Einfuhr	dz			82	399 b	Einfuhr	kg		
		Januar/Februar 1950 ...	46 824	4 931	1 156			Januar/März 1950	245	5	1
36	134	Einfuhr	—	—	—	121	616 A	Ausfuhr	dz	1 034	101
		Belgien	—	—	—			Januar/März 1950	1 226	124	25
		Niederlande	11 356	6 144	1 461			Griechenland	—	—	30
45	180 a	Einfuhr	hl			121	616 B	Ausfuhr	851	66	16
		im Gewicht von dz	13 757					Januar/März 1950	2 102	166	40
		Januar/Februar 1950	im Gewicht von dz	42 450				Griechenland	3	1	0
115	616 A	Ausfuhr	dz			128	655 B 1 a	Ausfuhr	—	—	—
		Januar/Februar 1950 ...	60	3	1			Januar/März 1950	—	—	—
		Belgien	192	23	5	128	655 B 1 b	Ausfuhr	1 368	89	27
115	616 B	Ausfuhr	889	68	16	134	678 c	Einfuhr	g		
		Januar/Februar 1950 ...	1 251	100	24			Januar/März 1950	63 294	39	8
		Belgien	888	67	16	145	740 b	Ausfuhr	kg		
122	655 B 1 a	Ausfuhr	—	—	—			Januar/März 1950	22 382	111	23
		Januar/Februar 1950 ...	—	—	—			Januar/März 1950	40 268	778	37
122	655 B 1 b	Ausfuhr	878	41	9			Belgien	8 160	17	4
		Januar/Februar 1950 ...	—	—	—			Dänemark	75	2	0
128	678 c	Einfuhr	g					Griechenland	180	1	0
		Januar/Februar 1950 ...	7 796	9	1			Großbritannien	582	5	1
		V. St. v. Amerika	9 941	13	2			Irland	1 053	5	1
138	740 b	Ausfuhr	kg					Italien	3 926	20	5
		Januar/Februar 1950 ...	17 238	62	14			Niederlande	3 564	25	5
		Belgien	499	4	1			Österreich	15	1	0
		Griechenland	69	1	0			Portugal	10	1	0
		Jugoslawien	10 000	40	10			Schweden	400	2	0
		Österreich	4 815	7	2			Schweiz	177	3	0
		Portugal	519	1	0			Ungarn	3	1	0
		Schweiz	322	3	0			Indonesien	3 630	18	4
		V. St. v. Amerika	13	1	0			V. St. v. Amerika	31	5	1
		Mexiko	1 001	5	1			Cuba	338	2	1
141	767 e 2	Ausfuhr	kg			148	767 e 2	Ausfuhr	kg		
		Januar/Februar 1950 ...	27 559	176	35			Januar/März 1950	16 581	146	31
		Belgien	1 171	6	1			Januar/März 1950	65 424	437	86
		Griechenland	15 001	72	16			Belgien	2 952	18	4
		Jugoslawien	2 557	11	2			Dänemark	2 405	6	1
		Österreich	96	1	0			Griechenland	468	3	1
		Portugal	—	—	—			Großbritannien	—	—	—
		Schweiz	1 646	19	4			Irland	—	—	—
		V. St. v. Amerika	—	—	—			Italien	425	4	1
		Mexiko	42	1	0			Niederlande	4 257	42	9
155	815 a 2	Ausfuhr	kg					Österreich	8	1	0
		Januar/Februar 1950 ...	424 615	2 506	586			Portugal	46	1	0
								Schweden	398	5	1
								Schweiz	2 007	15	5
								Ungarn	—	—	—
								Indonesien	—	—	—
								V. St. v. Amerika	4	6	2
								Cuba	203	2	—

noch: Berichtigungen

Seite	Stat.Nr.	Herstellungs- und Bestimmungsländer	dz =100 kg	1000 DM	1000 \$	Seite	Stat.Nr.	Herstellungs- und Bestimmungsländer	dz =100 kg	1000 DM	1000 \$
163	815 a 2	Ausfuhr Januar/März 1950	kg 739 933	4 145	969	152	843 f	Ausfuhr Januar/April 1950	721 699	1 721	412
172	843 f	Ausfuhr	dz 22 381	342	82	182	939 c	Einfuhr Januar/April 1950	kg 229	2	0
		Januar/März 1950	94 227	1 290	308			Italien	15 036	223	54
179	885 c	Ausfuhr	kg 3 306	110	27	182	940 b	Einfuhr Januar/April 1950	Stück	—	—
		Niederlande	1 838	18	4			im Gewicht von kg	—	—	—
207	939 c	Einfuhr Januar/März 1950	kg 229	2	0	im Maiheft 1950:					
207	940 b	Einfuhr Januar/März 1950	Stück	—	—	20	52 c	Einfuhr Januar/Mai 1950	dz 80 610	8 589	2 025
		im Gewicht von kg	—	—	—			cbm	134	28	6
						25	76 f	Einfuhr	im Gewicht von dz 765	195	45
								Januar/Mai 1950	666	—	—
								im Gewicht von dz	4 631	18	3
								Schweden	18	15	3
20	52 c	Einfuhr Januar/April 1950	dz 73 348	7 799	1 838	25	78 b	Einfuhr	dz 670	62	14
44	180 a	Einfuhr Januar/April 1950	hl 75 880	—	—			Januar/Mai 1950	3 887	472	112
		im Gewicht von dz	—	—	—	45	180 a	Einfuhr Januar/Mai 1950	hl 95 606	—	—
77	399 a	Einfuhr	kg	—	—			im Gewicht von dz	—	—	—
		Januar/April 1950	—	—	—	77	399 a	Einfuhr Januar/Mai 1950	kg	—	—
		Schweiz	—	—	—				—	—	—
77	399 b	Einfuhr	kg 6 961	92	22	77	399 b	Einfuhr Januar/Mai 1950	kg 7 206	97	23
		Januar/April 1950	7 206	97	23				—	—	—
		Schweiz	2 791	34	8	111	616 A	Ausfuhr	dz 429	62	15
112	616 A	Ausfuhr	dz 250	24	6			Januar/Mai 1950	1 905	210	51
		Januar/April 1950	1 476	148	36			Griechenland	—	—	—
		Griechenland	—	—	—	111	616 B	Ausfuhr	692	63	15
		Schweiz	54	4	1			Januar/Mai 1950	3 078	265	64
112	616 B	Ausfuhr	284	36	9			Griechenland	31	6	1
		Januar/April 1950	2 386	202	49			Schweiz	42	5	1
		Griechenland	23	6	1	117	655 B 1 a	Ausfuhr Januar/Mai 1950	—	—	—
118	655 B 1 a	Ausfuhr Januar/April 1950	—	—	—	117	655 B 1 b	Ausfuhr Januar/Mai 1950	2 752	141	33
118	655 B 1 b	Ausfuhr Januar/April 1950	1 995	130	30	123	678 c	Einfuhr Januar/Mai 1950	g 236 319	122	27
123	678 c	Einfuhr Januar/April 1950	g 96 599	57	12	131	740 b	Ausfuhr	kg 13 553	69	17
131	740 b	Ausfuhr	kg 19 207	109	26			Januar/Mai 1950	73 028	356	80
		Januar/April 1950	59 475	287	63			Dänemark	303	12	3
		Belgien	1 839	12	3			Portugal	596	5	1
		Griechenland	13 371	58	14			Ägypten	3 759	13	3
		Jugoslawien	195	8	2			Türkei	637	5	1
		Portugal	297	6	1			Columbien	7 000	22	5
		Schweiz	2 357	14	4	134	767 e 2	Ausfuhr	kg 37 816	210	43
134	767 e 2	Ausfuhr	kg 22 447	156	33			Januar/Mai 1950	125 687	797	162
		Januar/April 1950	87 871	587	119			Dänemark	566	6	0
		Belgien	3 264	16	3			Niederlande	4 887	28	5
		Dänemark	4 450	15	3			Norwegen	785	10	3
		Griechenland	1 074	6	1			Portugal	—	—	—
		Jugoslawien	—	—	—			Schweden	291	5	1
		Portugal	—	—	—			Ägypten	—	—	—
		Schweiz	1 692	10	3			Türkei	439	6	1
145	815 a 2	Ausfuhr Januar/April 1950	kg 1 080 474	5 950	1 390	138	784	Ausfuhr	dz 119 257	2 924	695
152	843 c	Ausfuhr Belgien	dz 30 000	268	64			Januar/Mai 1950	410 952	11 236	2 676
152	843 c	Ausfuhr	204 669	2 272	540	142	799 h	Ausfuhr	47 160	3 265	772
		Januar/April 1950	873 862	9 807	2 382			Januar/Mai 1950	224 409	15 203	3 614
		Belgien	23 993	211	50			Niederlande	3 280	270	64

noch: Berichtigungen

Seite	Stat.Nr.	Herstellungs- und Bestimmungsländer	dz =100 kg	1000 DM	1000 \$	Seite	Stat.Nr.	Herstellungs- und Bestimmungsländer	dz =100 kg	1000 DM	1000 \$
146	815 a 2	Ausfuhr Januar/Mai 1950	kg 1 439 088	7 880	1 841	111	616 B	Ausfuhr	1 700	151	37
			Gros					Januar/Juni 1950	4 778	416	101
152	840	Ausfuhr	84 252	169	39			Belgien	778	66	16
		im Gewicht von dz	65					Niederlande	227	18	5
		Januar/Mai 1950	239 915	540	118			Union v. Südafrika ...	695	67	16
		im Gewicht von dz	193			117	655 B 1 a	Ausfuhr	999	51	12
		Dänemark	2 831	11	2			Januar/Juni 1950	999	51	12
153	843 c	Ausfuhr	dz					Belgien	—	—	—
		Januar/Mai 1950	960 423	10 725	2 601			Niederlande	—	—	—
153	843 f	Ausfuhr				117	655 B 1 b	Ausfuhr	1 942	75	18
		Januar/Mai 1950	160 664	2 412	576			Januar/Juni 1950	4 094	216	51
177	912 F 2	Ausfuhr	6 153	5 123	1 183			Belgien	178	9	2
		Januar/Mai 1950	27 734	21 737	5 014	122	674 a	Ausfuhr	725	998	227
		Dänemark	45	64	14			Januar/Juni 1950	3 790	5 044	1 149
183	939 c	Einfuhr	kg					Frankreich	26	45	10
		Januar/Mai 1950	229	2	0	123	678 c	Einfuhr	5		
183	940 b	Einfuhr	Stück					Januar/Juni 1950	284 821	167	37
		Januar/Mai 1950	—	—	—	127	717 a	Einfuhr	100 St.		
		im Gewicht von kg	—	—	—			im Gewicht von dz	1 071	20	5
								Januar/Juni 1950	2 515	179	42
								im Gewicht von dz	8 385		
								Belgien	20 493	2	1
								100 St.	122		
20	52 c	Einfuhr	dz			127	717 b	Einfuhr	9 198	184	43
		Januar/Juni 1950	96 524	10 592	2 502			im Gewicht von dz	24 027		
25	76 f	Einfuhr	cbm					Januar/Juni 1950	66 777	1 341	318
		Januar/Juni 1950	775	220	50			im Gewicht von dz	180 188		
		im Gewicht von dz	5 370					Belgien	1 343	32	7
25	78 b	Einfuhr	dz			131	740 b	Ausfuhr	kg		
		Januar/Juni 1950	4 280	526	125			Januar/Juni 1950	23 314	177	42
33	115 b	Einfuhr	74	23	6			Dänemark	96 342	533	122
		Januar/Juni 1950	2 888	1 037	246			Griechenland	2 522	13	3
		Dänemark	10	3	1			Italien	9 116	29	7
33	115 d	Einfuhr	24 696	870	206			Italien	1 214	6	2
		Januar/Juni 1950	610 440	18 911	4 502	134	767 e 2	Ausfuhr	7 217	92	22
		Dänemark	2 196	73	17			Januar/Juni 1950	2 323	21	5
44	180 a	Einfuhr	hl					kg			
		Januar/Juni 1950						Ausfuhr	13 287	110	20
		im Gewicht von dz	109 450					Januar/Juni 1950	138 974	907	182
50	224 c	Einfuhr	dz					Griechenland	194	6	2
		Januar/Juni 1950	25 250	33	8			Italien	21	2	0
		Belgien	65 537	108	25			Jugoslawien	737	3	0
51	227 a	Einfuhr	61 902	24	5	138	784	Ausfuhr	1 274	10	2
		Januar/Juni 1950	70 642	55	12			Januar/Juni 1950	23	3	1
		Belgien	4 100	9	2			kg			
68	329 a	Einfuhr	40 080	220	52			Ausfuhr	dz		
		Januar/Juni 1950	168 484	918	216			Januar/Juni 1950	470 482	12 864	3 064
		Belgien	1 650	8	2			kg			
73	380 b	Ausfuhr	9 850	614	143	138	785 A 2	Ausfuhr	310 375	10 694	2 554
		Januar/Juni 1950	43 400	3 458	809			Januar/Juni 1950	1 920 784	62 209	14 841
		Belgien	1 417	42	9			Ungarn	12 444	977	234
77	399 a	Einfuhr	kg			138	786 a	Ausfuhr	114 102	3 745	889
		Januar/Juni 1950	45	2	0			Januar/Juni 1950	581 790	20 879	4 993
77	399 b	Einfuhr	kg					Niederlande	24 041	782	186
		Januar/Juni 1950	8 319	114	27	142	799 h	Ausfuhr			
111	616 A	Ausfuhr	dz					Januar/Juni 1950	290 175	19 233	4 581
		Januar/Juni 1950	261	40	10	146	815 a 2	Ausfuhr	kg		
		Belgien	2 166	250	61			Januar/Juni 1950	1 848 615	10 209	2 388
		Niederlande	236	36	9			Gros			
		Union v. Südafrika ...	25	4	1			Ausfuhr	77 230	128	30
			—	—	—			Januar/Juni 1950	317 145	668	148
								im Gewicht von dz	254		
								Niederlande	3 292	9	2
						153	843 c	Ausfuhr	dz		
								Januar/Juni 1950	1 129 315	12 524	3 029
						153	843 d	Einfuhr	39 611	225	53
								Januar/Juni 1950	200 873	1 078	240
								Niederlande	36 723	218	51

noch: Berichtigungen

Seite	Stat.Nr.	Herstellungs- und Bestimmungsländer	dz =100 kg	1000 DM	1000 \$	Seite	Stat.Nr.	Herstellungs- und Bestimmungsländer	dz =100 kg	1000 DM	1000 \$
153	843 d	Ausfuhr	2 536 727	21 944	5 229	55	238 d	Ausfuhr	742 250	42 412	10 111
		Januar/Juni 1950	13 257 247	113 014	27 396			Januar/Juli 1950	4 069 191	240 047	57 226
		Schweden	48 263	497	119			Luxemburg	188 308	10 741	2 560
153	843 f	Ausfuhr						Dänemark	254 695	14 655	3 493
		Januar/Juni 1950	165 398	2 513	600			Finnland	6 738	389	93
157	869 A 6	Einfuhr	1 756	727	172			Frankreich	132 902	7 537	1 797
		Januar/Juni 1950	7 296	1 695	398			Saargebiet	585	40	10
		Niederlande	0	1	0			Jugoslawien	25 974	1 641	391
178	912 F 2	Ausfuhr						Niederlande	24 921	1 343	320
		Januar/Juni 1950	35 085	27 138	6 252			Norwegen	6 048	348	83
184	939 c	Einfuhr	kg					Österreich	16 062	1 103	263
		Januar/Juni 1950	445	7	1			Portugal	3 110	176	42
184	940 b	Einfuhr	Stück			55	238 e	Schweden	29 795	1 728	412
		Januar/Juni 1950	—	—	—			Schweiz	52 434	2 668	636
		im Gewicht von kg	—	—	—			Belgisch-Kongo	249	15	4
190	956 b	Ausfuhr	Stück					Syrien, Libanon	429	28	7
		Januar/Juni 1950	828	115	23						
		Niederlande	3 156	456	90						
		Norwegen	335	50	11						
			286	32	7						
		im Juliheft 1950									
20	52 c	Einfuhr	dz			55	329 a	Einfuhr	dz		
		Januar/Juli 1950	128 541	14 310	3 385			Januar/Juli 1950	205 189	1 104	260
25	76 f	Einfuhr	cbm			74	380 b	Ausfuhr	kg		
		Januar/Juli 1950	975	252	57			Januar/Juli 1950	52 559	4 079	953
		im Gewicht von dz	6 576			78	399 a	Einfuhr	kg		
25	78 b	Einfuhr	dz					Januar/Juli 1950	45	2	0
		Januar/Juli 1950	4 867	597	142	78	399 b	Einfuhr	kg		
33	115 b	Einfuhr						Januar/Juli 1950	8 319	114	27
		Januar/Juli 1950	3 000	1 065	253	112	615 A 1	Ausfuhr	dz		
33	115 d	Einfuhr						Januar/Juli 1950	592	36	10
		Januar/Juli 1950	633 764	19 827	4 721			Januar/Juli 1950	11 452	664	159
34	119 c	Ausfuhr	275	1	0			Frankreich	86	7	2
		Januar/Juli 1950	275	1	0			Niederlande	455	20	5
44	180 a	Einfuhr	hl			112	616 A	Ausfuhr	382	60	15
		Januar/Juli 1950	122 532					Januar/Juli 1950	2 548	310	76
45	186 b	Ausfuhr	hl					Griechenland	—	—	—
		Austral. Bund	492	44	10			Großbritannien	—	—	—
		M. v. dt. Sch. Südsee ..	17	1	0			Niederlande	219	33	8
50	224 c	Einfuhr	dz			112	616 B	Ausfuhr	558	60	13
		Januar/Juli 1950	83 037	133	30			Januar/Juli 1950	5 336	476	114
51	227 a	Einfuhr						Griechenland	10	5	1
		Januar/Juli 1950	91 429	79	18			Großbritannien	60	8	2
55	238 a	Ausfuhr	t					Niederlande	210	17	4
		Januar/Juli 1950	1 451 761	71 714	17 096			Union v. Südafrika ..	231	22	5
		Belgien	8 996 637	447 150	106 601	118	651 A 2	Ausfuhr	8 181	418	97
		Luxemburg	31 820	1 333	318			Januar/Juli 1950	13 572	730	172
		Dänemark	7 939	485	116			Frankreich	2 905	143	34
		Frankreich	22 231	1 043	249			Niederlande	2 997	147	34
		Saargebiet	266 008	12 108	2 887	119	655 B 1 a	Ausfuhr	1 511	77	18
		Griechenland	52 703	2 579	615			Januar/Juli 1950	2 570	128	30
		Irland	18 045	865	206			Belgien	—	—	—
		Italien	844	39	9			Schweiz	—	—	—
		Freistaat Triest	483 642	23 727	5 656	119	655 B 1 b	Ausfuhr	1 544	107	27
		Niederlande	283 186	13 463	3 209			Januar/Juli 1950	5 638	323	78
		Norwegen	2 572	124	30			Belgien	111	5	1
		Österreich	184 123	10 440	2 489			Schweiz	225	11	3
		Portugal	2 384	114	27	124	674 a	Ausfuhr			
		Schweden	18 538	888	212			Januar/Juli 1950	4 673	6 098	1 390
		Schweiz	34 821	2 246	535	125	678 c	Einfuhr	g		
		Syrien, Libanon	104	5	1			Januar/Juli 1950	368 317	208	46
						129	717 a	Einfuhr	100 St.		
								Januar/Juli 1950	9 092	194	46
								im Gewicht von dz	22 202		

noch: Berichtigungen

Seite	Stat.Nr.	Herstellungs- und Bestimmungsländer	dz = 100 kg	1000 DM	1000 \$	Seite	Stat.Nr.	Herstellungs- und Bestimmungsländer	dz = 100 kg	1000 DM	1000 \$
129	717 b	Einfuhr Januar/Juli 1950	100 St. 78 917	1 590	378	25	78 b	Einfuhr Januar/August 1950	dz 7 877	1 040	247
		im Gewicht von dz	214 425								
133	740 b	Ausfuhr Januar/Juli 1950	kg 116 096	603	137	33	115 b	Einfuhr Januar/August 1950	3 300	1 158	274
136	767 e 2	Ausfuhr Januar/Juli 1950	kg 198 105	1 239	253	33	115 d	Einfuhr Januar/August 1950	636 022	19 898	4 737
140	784	Ausfuhr Januar/Juli 1950	dz 536 741	14 648	3 487	34	119 c	Ausfuhr Januar/August 1950	375	2	0
140	785 A 2	Ausfuhr	351 149	11 997	2 856	45	180 a	Einfuhr Januar/August 1950	hl 133 349		
		Januar/Juli 1950	2 271 333	74 206	17 697			im Gewicht von dz			
		Ungarn	36 890	1 696	403	51	224 c	Einfuhr Januar/August 1950	dz 107 128	182	42
141	786 a	Ausfuhr Januar/Juli 1950	752 125	26 268	6 277	52	227 a	Einfuhr Januar/August 1950	143 442	94	21
145	799 h	Ausfuhr Januar/Juli 1950	364 222	24 070	5 729	56	238 a	Ausfuhr	t 1 410 381	70 660	16 841
145	801 d	Ausfuhr	7 884	990	235			Januar/August 1950	10 407 018	517 810	123 442
		Januar/Juli 1950	24 557	4 412	1 050			Belgien	24 588	1 046	249
		Großbritannien	1 537	343	82			Luxemburg	11 771	710	169
149	815 a 2	Ausfuhr Januar/Juli 1950	kg 2 314 768	12 864	3 009			Dänemark	33 567	1 591	379
155	840	Ausfuhr Januar/Juli 1950	Gros 413 215	819	181			Frankreich	244 857	11 220	2 674
		im Gewicht von dz	331					Saargebiet	62 141	3 041	725
156	843 c	Ausfuhr Januar/Juli 1950	dz 1 258 366	13 808	3 336			Griechenland	47 811	2 402	573
156	843 d	Einfuhr Januar/Juli 1950	252 026	1 336	315			Italien	387 645	19 072	4 546
156	843 d	Ausfuhr Januar/Juli 1950	16 347 100	139 803	33 781	56	238 d	Ausfuhr	t 877 279	50 193	11 956
157	843 f	Ausfuhr Januar/Juli 1950	174 005	2 682	641			Januar/August 1950	4 966 470	290 240	69 192
160	869 A 6	Einfuhr Januar/Juli 1950	14 705	2 522	595			Luxemburg	186 431	10 640	2 536
172	898 b	Ausfuhr	—	—	—			Dänemark	235 551	13 582	3 238
172	898 b	Ausfuhr Januar/Juli 1950	—	—	—			Frankreich	127 628	7 201	1 717
173	902 c	Ausfuhr	1 484	905	210			Saargebiet	1 501	102	24
173	902 c	Ausfuhr Januar/Juli 1950	8 755	6 538	1 525			Griechenland	2 402	137	33
183	912 F 2	Ausfuhr Januar/Juli 1950	43 837	33 657	7 784			Jugoslawien	15 362	1 029	245
189	939 c	Einfuhr Januar/Juli 1950	kg 547	8	1			Niederlande	18 873	1 017	242
189	940 b	Einfuhr Januar/Juli 1950	Stück —	—	—			Norwegen	7 087	435	104
		im Gewicht von kg	—	—	—			Österreich	13 334	917	219
195	956 b	Ausfuhr Januar/Juli 1950	Stück 3 515	515	102			Portugal	4 654	263	63
		im Augustheft 1950:						Schweden	191 733	10 936	2 607
20	52 b	Einfuhr Franz.-Marokko	dz 166	21	5	56	238 e	Ausfuhr	t 34 260	1 770	422
20	52 c	Einfuhr Januar/August 1950	168 924	18 980	4 493			Januar/August 1950	126 517	6 942	1 656
25	76 f	Einfuhr Januar/August 1950	cbu 1 055	289	65			Dänemark	3 501	188	45
		im Gewicht von dz	7 095					Niederlande	27 390	1 371	327
								Schweiz	2 606	164	39
						69	329 a	Einfuhr Januar/August 1950	dz 229 415	1 241	293
						75	380 b	Ausfuhr Januar/August 1950	kg 55 964	4 632	1 081
						79	399 a	Einfuhr Januar/August 1950	kg 45	2	0
						79	399 b	Einfuhr Januar/August 1950	kg 8 368	117	27
						94	483 b	Ausfuhr	dz 59	35	9
								Januar/August 1950	1 595	858	201

noch: Berichtigungen

Seite	Stat.Nr.	Herstellungs- und Bestimmungsländer	dz =100 kg	1000 DM	1000 \$	Seite	Stat.Nr.	Herstellungs- und Bestimmungsländer	dz =100 kg	1000 DM	1000 \$
114	615 A 1	Ausfuhr	1 269	42	9	161	843 d	Einfuhr			
		Januar/August 1950	12 751	706	168			Januar/August 1950	329 071	1 748	412
		Belgien	270	10	2	161	843 d	Ausfuhr			
		Frankreich	—	—	—			Januar/August 1950	18 630 067	160 400	38 690
		Niederlande	486	19	4						
114	616 A	Ausfuhr	206	34	7	162	843 f	Ausfuhr			
		Januar/August 1950	2 754	344	83			Januar/August 1950	196 546	3 132	748
114	616 B	Ausfuhr	2 330	214	50	165	869 A 6	Einfuhr			
		Januar/August 1950	7 666	690	164			Januar/August 1950	21 874	3 711	877
120	651 A 2	Ausfuhr	5 187	276	65	173	894 d 1 a	Ausfuhr	89	3 502	836
		Januar/August 1950	18 759	1 006	237			Januar/August 1950	374	11 404	2 725
		Belgien	968	57	12			Türkei	8	134	32
		Dänemark	801	41	10	177	898 b	Ausfuhr	dz	—	—
		Frankreich	1 303	71	17			Januar/August 1950	—	—	—
		Niederlande	1 217	58	14	178	902 c	Ausfuhr			
121	655 B 1 a	Ausfuhr	999	51	12			Januar/August 1950	9 807	7 405	1 724
		Januar/August 1950	3 509	179	42	189	912 F 2	Ausfuhr			
		Niederlande	—	—	—			Januar/August 1950	51 281	40 074	9 257
121	655 B 1 b	Ausfuhr	3 907	367	87	195	939 c	Einfuhr	kg		
		Januar/August 1950	9 545	690	165			Januar/August 1950	547	8	1
		Niederlande	905	63	15	195	940 b	Einfuhr	Stück		
126	674 a	Ausfuhr						Januar/August 1950	72	1	0
		Januar/August 1950	5 363	7 197	1 640	202	956 b	Ausfuhr	im Gewicht von kg	139	
127	678 c	Einfuhr	g					Januar/August 1950	Stück		
		Januar/August 1950	399 869	243	54			Januar/August 1950	3 813	559	111
131	717 a	Einfuhr	100 St.								
		Januar/August 1950	10 829	230	55						
		im Gewicht von dz	26 545								
131	717 b	Einfuhr	100 St.								
		Januar/August 1950	95 457	1 931	460	20	52 c	Einfuhr	dz		
		im Gewicht von dz	260 484					Januar/September 1950 ..	254 772	27 721	6 570
135	737 h	Ausfuhr	dz			25	76 f	Einfuhr	cbm		
		Januar/August 1950	3 476	362	85			Januar/September 1950 ..	1 169	320	73
		Januar/August 1950	21 868	1 594	371			im Gewicht von dz	7 772		
		Großbritannien	390	109	26	25	78 b	Einfuhr	dz		
136	738 d	Ausfuhr	261	239	53			Januar/September 1950 ..	9 050	1 169	278
		Januar/August 1950	1 996	1 224	281	33	115 b	Einfuhr			
		Großbritannien	—	—	—			Januar/September 1950 ..	4 250	1 415	334
137	740 b	Ausfuhr	kg			34	115 d	Einfuhr			
		Januar/August 1950	128 478	721	161			Januar/September 1950 ..	646 702	20 241	4 819
140	767 c 2	Ausfuhr	kg			34	119 c	Ausfuhr			
		Januar/August 1950	270 005	1 624	344			Januar/September 1950 ..	3 295	22	4
144	784	Ausfuhr	dz			46	180 a	Einfuhr	hl		
		Januar/August 1950	596 932	16 270	3 874			Januar/September 1950 ..	148 931		
144	785 A 2	Ausfuhr	377 642	12 687	3 023	52	224 c	Einfuhr	dz		
		Januar/August 1950	2 648 975	86 893	20 720			Januar/September 1950 ..	115 578	194	45
		Ungarn	49 295	1 855	442	53	227 a	Einfuhr			
145	786 a	Ausfuhr						Januar/September 1950 ..	162 341	120	28
		Januar/August 1950	867 094	30 392	7 264	57	238 a	Ausfuhr	t		
149	799 h	Ausfuhr						Januar/September 1950 ..	1 422 690	70 559	16 822
		Januar/August 1950	416 283	27 755	6 608			Januar/September 1950 ..	17 829 708	588 369	140 264
150	801 d	Ausfuhr						Belgien	12 468	528	126
		Januar/August 1950	27 171	4 918	1 170			Luxemburg	14 163	839	200
153	815 a 2	Ausfuhr	kg					Dänemark	33 011	1 529	364
		Januar/August 1950	2 784 399	15 479	3 619			Frankreich	234 398	10 812	2 578
160	840	Ausfuhr	Gros					Saargebiet	71 046	3 464	826
		Januar/August 1950	467 933	929	207			Griechenland	18 856	922	220
		im Gewicht von dz	377					Irland	637	30	7
161	843 c	Ausfuhr	dz					Italien	415 325	20 324	4 845
		Januar/August 1950	1 525 710	16 551	3 990			Freistaat Triest	13 678	637	152
								Jugoslawien	2 713	141	34
								Niederlande	268 175	13 218	3 151

im Septemberheft 1950:

noch: Berichtigungen

Seite	Stat.Nr.	Herstellungs- und Bestimmungsländer	dz = 100 kg	1000 DM	1000 \$	Seite	Stat.Nr.	Herstellungs- und Bestimmungsländer	dz = 100 kg	1000 DM	1000 \$
57	238 a	Österreich	158 196	8 992	2 144	140	737 h	Ausfuhr			
		Portugal	5 353	255	61			Januar/September 1950 ..	24 263	1 776	414
		Schweden	77 507	3 738	891	141	738 d	Ausfuhr			
		Schweiz	34 023	1 912	456			Januar/September 1950 ..	2 375	1 491	344
		Spanien	21 866	1 040	248						
		Ägypten	7 308	325	77						
57	238 d	Ausfuhr	815 923	46 683	11 129	142	740 b	Ausfuhr	kg		
		Januar/September 1950 ..	5 782 393	336 923	80 321			Januar/September 1950 ..	157 241	869	194
		Luxemburg	202 586	11 568	2 758	145	767 e 2	Ausfuhr	kg		
		Dänemark	114 219	6 629	1 580			Januar/September 1950 ..	305 397	1 817	389
		Finnland	300	19	5						
		Frankreich	177 021	9 915	2 363	149	784	Ausfuhr	dz		
		Saargebiet	1 925	130	31			Januar/September 1950 ..	659 639	17 796	4 237
		Jugoslawien	17 386	1 124	268						
		Niederlande	15 583	859	205	149	785 A 2	Ausfuhr			
		Norwegen	2 017	120	29			Januar/September 1950 ..	2 952 032	97 369	23 212
		Portugal	551	31	7						
		Schweden	244 064	13 909	3 316	150	786 a	Ausfuhr			
		Schweiz	27 481	1 511	360			Januar/September 1950 ..	994 633	34 721	8 298
		Philippinen	100	10	2						
		Syrien, Libanon	200	11	3	154	799 h	Ausfuhr			
		Uruguay	1 002	57	14			Januar/September 1950 ..	464 882	31 150	7 409
57	238 e	Ausfuhr	44 705	2 318	552	154	801 d	Ausfuhr			
		Januar/September 1950 ..	171 222	9 260	2 208			Januar/September 1950 ..	31 521	5 592	1 331
		Dänemark	3 613	196	47						
		Niederlande	33 612	1 681	401	158	815 a 2	Ausfuhr	kg		
		Schweiz	4 626	290	69			Januar/September 1950 ..	3 261 795	17 967	4 213
		Syrien, Libanon	1 802	89	21						
70	329 a	Einfuhr	dz			165	840	Ausfuhr	Gros		
		Januar/September 1950 ..	259 502	1 392	329			Januar/September 1950 ..	490 691	981	219
77	380 b	Ausfuhr	kg					im Gewicht von dz	395		
		Januar/September 1950 ..	60 653	5 166	1 209	166	843 c	Ausfuhr	dz		
81	399 a	Einfuhr	kg			166	843 d	Einfuhr			
		Januar/September 1950 ..	45	2	0			Januar/September 1950 ..	1 742 267	18 908	4 551
81	399 b	Einfuhr	kg			166	843 d	Ausfuhr			
		Januar/September 1950 ..	8 368	117	27			Januar/September 1950 ..	355 364	1 991	468
97	483 b	Ausfuhr	dz			166	843 d	Ausfuhr			
		Januar/September 1950 ..	1 756	951	223			Januar/September 1950 ..	19 954 074	172 744	41 631
119	615 A 1	Ausfuhr				166	843 f	Ausfuhr			
		Januar/September 1950 ..	13 555	730	175			Januar/September 1950 ..	204 315	3 334	796
119	616 A	Ausfuhr				170	869 A 6	Einfuhr			
		Januar/September 1950 ..	3 028	380	91			Januar/September 1950 ..	29 850	4 647	1 100
119	616 B	Ausfuhr				179	894 d 1 a	Ausfuhr	Stück		
		Januar/September 1950 ..	9 200	842	201			Januar/September 1950 ..	408	12 322	2 943
124	648 d	Ausfuhr	5 340	825	195	179	894 e 1	Ausfuhr	490	2 155	512
		Januar/September 1950 ..	53 083	6 561	1 557			Januar/September 1950 ..	5 632	23 073	5 479
		Brasilien	644	115	27			Italien	11	57	13
125	651 A 2	Ausfuhr				182	898 b	Ausfuhr	dz		
		Januar/September 1950 ..	28 532	1 509	358			Januar/September 1950 ..	—	—	—
126	655 B 1 a	Ausfuhr				183	902 c	Ausfuhr			
		Januar/September 1950 ..	3 509	179	42			Januar/September 1950 ..	10 719	8 159	1 898
126	655 B 1 b	Ausfuhr				194	912 F 2	Ausfuhr			
		Januar/September 1950 ..	11 645	922	221			Januar/September 1950 ..	58 123	45 736	10 579
131	674 a	Ausfuhr				196	915 c 1	Ausfuhr	Stück		
		Januar/September 1950 ..	6 303	8 201	1 859			Januar/September 1950 ..	1 568	1 370	323
								Januar/September 1950 ..	10 607	9 703	2 290
								Venezuela	18	14	4
132	678 c	Einfuhr	g			200	939 e	Einfuhr	kg		
		Januar/September 1950 ..	511 248	294	67			Januar/September 1950 ..	547	8	1
136	717 a	Einfuhr	100 St.			200	940 b	Einfuhr	Stück		
		Januar/September 1950 ..	12 758	261	62			Januar/September 1950 ..	12	7	0
		im Gewicht von dz	30 499					im Gewicht von kg	139		
136	717 b	Einfuhr	100 St.			207	956 b	Ausfuhr	Stück		
		Januar/September 1950 ..	118 936	2 424	577			Januar/September 1950 ..	4 234	626	126
		im Gewicht von dz	325 123								

noch: Berichtigungen

Seite	Stat.Nr.	Herstellungs- und Bestimmungsländer	dz = 100 kg	1000 DM	1000 \$	Seite	Stat.Nr.	Herstellungs- und Bestimmungsländer	dz = 100 kg	1000 DM	1000 \$
im Oktoberheft 1950:						58	238 e	Ausfuhr	^t 29 136	1 551	369
21	52 b	Einfuhr Franz.-Marokko	dz 50	6	1			Januar/Oktober 1950	200 358	10 811	2 577
21	52 c	Einfuhr Januar/Oktober 1950	374 288	42 716	10 136			Luxemburg	805	44	10
26	76 f	Einfuhr Januar/Oktober 1950	^{cbm} 1 244	341	78	58	238 f	Dänemark	4 301	232	55
		im Gewicht von dz	8 283					Niederlande	19 401	986	235
26	76 g	Ausfuhr	^{cbm} 12 979	1 201	287			Österreich	142	8	2
		Januar/Oktober 1950	134 026	7 804	1 869			Schweiz	3 967	254	61
		Niederlande	8 088	1 019	243	59	239 b	Einfuhr	^t 280 964	5 915	1 406
26	78 b	Einfuhr Januar/Oktober 1950	dz 11 152	1 457	346			Januar/Oktober 1950	1 194 751	22 920	5 490
34	115 b	Einfuhr Januar/Oktober 1950	5 412	1 748	413			Niederl.-Amerika	77 144	1 285	305
35	115 d	Einfuhr Januar/Oktober 1950	659 788	20 765	4 944	72	329 a	Einfuhr Januar/Oktober 1950	287 247	1 535	363
35	119 c	Ausfuhr Januar/Oktober 1950	11 388	70	16	79	380 b	Ausfuhr Januar/Oktober 1950	^{kg} 76 807	6 192	1 453
47	180 a	Einfuhr Januar/Oktober 1950	hl 161 943					dz	6 322	4 803	1 144
47	180 e 3	Einfuhr	hl 21 081	1 452	345	82	394 a	Ausfuhr	^{kg} 34 978	29 333	6 970
		im Gewicht von dz	21 273					Januar/Oktober 1950	566	335	81
		Januar/Oktober 1950	124 855	9 758	2 311	83	399 a	Einfuhr Januar/Oktober 1950	^{kg} 45	2	0
		im Gewicht von dz	132 925			83	399 b	Einfuhr Januar/Oktober 1950	^{kg} 8 380	118	27
		Italien	10 754	553	131	96	456	Ausfuhr	^{dz} 2 551	3 441	820
53	224 c	Einfuhr Januar/Oktober 1950	dz 141 098	230	54			Januar/Oktober 1950	15 745	19 584	4 645
54	227 a	Einfuhr Januar/Oktober 1950	200 602	135	31	99	483 b	Ausfuhr Januar/Oktober 1950	455	611	146
58	238 a	Ausfuhr	^t 1 309 505	66 355	15 816	122	615 A 1	Ausfuhr Januar/Oktober 1950	13 626	734	176
		Januar/Oktober 1950	13 139 213	654 724	156 080	122	616 A	Ausfuhr Januar/Oktober 1950	3 612	486	117
		Belgien	23 919	1 101	262	122	616 B	Ausfuhr	^t 3 853	329	78
		Luxemburg	12 240	722	172			Januar/Oktober 1950	13 053	1 171	279
		Dänemark	19 000	886	211	127	648 d	Ausfuhr Januar/Oktober 1950	717	58	14
		Frankreich	221 052	10 677	2 545			Großbritannien			
		Saargebiet	71 658	3 373	804	127	648 d	Ausfuhr Januar/Oktober 1950	61 879	7 800	1 852
		Griechenland	18 911	1 041	248	128	651 A 2	Ausfuhr Januar/Oktober 1950	46 290	2 411	571
		Irland	450	21	5	129	655 B 1 a	Ausfuhr Januar/Oktober 1950	5 320	271	64
		Italien	313 673	15 590	3 716	129	655 B 1 b	Ausfuhr Januar/Oktober 1950	^{dz} 14 076	1 130	271
		Freistaat Triest	6 637	309	74	135	674 a	Ausfuhr Januar/Oktober 1950	7 892	9 801	2 230
		Jugoslawien	549	30	7	136	678 c	Einfuhr Januar/Oktober 1950	^g 611 793	374	86
		Niederlande	264 425	12 907	3 077	141	717 a	Einfuhr Januar/Oktober 1950	100 St.		
		Norwegen	2 556	122	29			Januar/Oktober 1950	15 393	305	73
		Österreich	208 989	11 868	2 829			im Gewicht von dz	35 677		
		Portugal	8 449	404	96	141	717 b	Einfuhr Januar/Oktober 1950	100 St.		
		Schweden	39 707	1 984	473			Januar/Oktober 1950	151 004	3 075	731
		Schweiz	40 769	2 398	572	145	737 h	Ausfuhr Januar/Oktober 1956	^{dz} 27 036	2 059	480
		Spanien	22 296	1 066	254	146	738 d	Ausfuhr Januar/Oktober 1950	2 823	1 873	432
58	238 d	Ausfuhr	^t 766 375	44 339	10 566						
		Januar/Oktober 1950	6 548 768	381 262	90 887						
		Luxemburg	205 213	12 331	2 939						
		Dänemark	83 134	4 843	1 154						
		Frankreich	203 286	11 291	2 691						
		Saargebiet	2 072	114	27						
		Jugoslawien	16 827	1 078	257						
		Niederlande	19 893	1 084	258						
		Norwegen	1 204	77	18						
		Österreich	12 514	862	205						
		Schweden	197 985	11 301	2 694						
		Schweiz	23 493	1 306	311						
		Britisch-Malaya	252	17	4						
		Brasilien	502	35	8						

noch: Berichtigungen

Seite	Stat.Nr.	Herstellungs- und Bestimmungsländer	dz = 100 kg	1000 DM	1000 \$	Seite	Stat.Nr.	Herstellungs- und Bestimmungsländer	dz = 100 kg	1000 DM	1000 \$
147	740 b	Ausfuhr Januar/Oktober 1950	kg 200 896	1 012	226	207	931	Einfuhr Januar/Oktober 1950 im Gewicht von kg	Stück 1 092		
150	767 e 2	Ausfuhr Januar/Oktober 1950	kg 358 839	2 089	454	209	939 c	Einfuhr Januar/Oktober 1950	kg 547	8	1
152	777 a	Ausfuhr Januar/Oktober 1950 Luxemburg	dz 845 269 3 335 766 3 300	12 623 49 850 54	3 008 11 894 13	209	940 b	Einfuhr Januar/Oktober 1950 im Gewicht von kg	Stück 12 139	1	0
154	784	Ausfuhr Januar/Oktober 1950	881 671	22 895	5 452	217	956 b	Ausfuhr Januar/Oktober 1950	Stück 5 493	807	165
154	785 A 2	Ausfuhr Januar/Oktober 1950	3 497 856	115 684	27 573	218	958 e	Ausfuhr Argentinien Brasilien	kg 640 220	17 11	4 3
155	786 a	Ausfuhr Januar/Oktober 1950	1 212 234	42 452	10 139	im Novemberheft 1950:					
159	799 h	Ausfuhr Januar/Oktober 1950	526 866	35 779	8 518	21	52 c	Einfuhr Januar/November 1950 ..	478 888	55 487	13 173
160	801 d	Ausfuhr Januar/Oktober 1950	35 683	6 273	1 493	26	76 f	Einfuhr Januar/November 1950 .. im Gewicht von dz	cbm 1 325 8 819	359	82
164	815 a 2	Ausfuhr Januar/Oktober 1950	kg 3 956 235	21 441	5 043	26	76 g	Ausfuhr Januar/November 1950 ..	cbm 157 128	10 102	2 417
171	840	Ausfuhr Januar/Oktober 1950 im Gewicht von dz	Gros 531 058 430	1 089	244	26	78 b	Einfuhr Januar/November 1950 ..	dz 13 052	1 730	411
172	843 c	Ausfuhr Januar/Oktober 1950	dz 1 774 129	19 254	4 633	34	115 b	Einfuhr Januar/November 1950 ..	6 768	2 183	516
172	843 d	Einfuhr Januar/Oktober 1950	384 213	2 434	573	35	115 d	Einfuhr Januar/November 1950 ..	706 719	22 613	5 383
172	843 d	Ausfuhr Januar/Oktober 1950	20 947 847	182 296	43 907	35	119 c	Ausfuhr Januar/November 1950 ..	36 052	197	46
172	843 f	Ausfuhr Januar/Oktober 1950	254 990	4 438	1 058	47	180 a	Einfuhr Januar/November 1950 .. im Gewicht von dz	hl 181 290		
173	845	Ausfuhr Januar/Oktober 1950 Schweiz PV	8 729 69 356 168	2 295 13 498 40	548 3 213 10	47	180 e 3	Einfuhr Januar/November 1950 .. im Gewicht von dz	hl 146 422 154 915	11 128	2 637
176	869 A 6	Einfuhr Januar/Oktober 1950	32 904	5 782	1 369	48	186 b	Ausfuhr V. St. v. Amerika . LV Cuba LV	hl 16 163	5 22	1 5
186	894 d 1a	Ausfuhr Januar/Oktober 1950	Stück 489	13 500	3 223	52	219 d	Ausfuhr Januar/November 1950 ..	dz 999 5 239	92 657	21 154
186	894 e 1	Ausfuhr Januar/Oktober 1950 Italien	1 013 6 645 1	3 506 26 519 39	833 6 312 9	53	224 c	Einfuhr Januar/November 1950 ..	156 048	248	58
189	898 b	Ausfuhr Januar/Oktober 1950	dz —	—	—	54	227 a	Einfuhr Januar/November 1950 ..	219 364	157	36
191	902 e	Ausfuhr Januar/Oktober 1950 Griechenland Afghanistan	1 509 12 228 65 14	1 159 9 318 124 12	277 2 175 30 3	56	236	Ausfuhr Januar/November 1950 .. Dänemark	13 848 106 399 456	439 3 297 18	103 773 4
196	906 D 17	Ausfuhr Januar/Oktober 1950 Österreich	3 186 36 458 102	828 7 911 33	195 1 884 7	58	238 a	Ausfuhr Januar/November 1950 .. Luxemburg Frankreich	1 455 947 14 595 160 15 157 270 820	73 672 728 396 895 12 777	17 562 173 642 213 3 046
200	909	Ausfuhr Januar/Oktober 1950 Dänemark	31 267 135 063 10 913	5 471 22 656 1 758	1 302 5 389 419	58	238 d	Ausfuhr Januar/November 1950 .. Luxemburg Dänemark Frankreich Niederlande Schweden	t 782 075 7 330 843 281 720 38 906 247 528 6 587 137 093	45 807 427 069 16 929 2 266 14 164 359 7 825	10 920 101 807 4 036 540 3 377 86 1 665
202	912 F 2	Ausfuhr Januar/Oktober 1950	71 612	54 905	12 719						
204	915 c 1	Ausfuhr Januar/Oktober 1950	Stück 12 652	11 580	2 730						

noch: Berichtigungen

Seite	Stat.Nr.	Herstellungs- und Bestimmungsländer	dz =100 kg	1000 DM	1000 \$	Seite	Stat.Nr.	Herstellungs- und Bestimmungsländer	dz =100 kg	1000 DM	1000 \$
58	238 e	Ausfuhr	t 27 881	1 482	353	81	390 a	Ausfuhr	8 855	2 139	511
		Januar/November 1950 ..	228 239	12 293	2 930			Juli/November 1950	37 758	10 042	2 379
		Dänemark	6 530	353	84			Saargebiet	267	22	5
58	238 f	Ausfuhr	t 146 140	4 663	1 111	82	394 a	Ausfuhr			
		Januar/November 1950 ..	1 461 623	47 308	11 277			Januar/November 1950 ..	42 329	34 314	8 155
		Schweiz	27 287	873	208						
59	239 b	Einfuhr				83	399 a	Einfuhr	kg		
		Januar/November 1950 ..	1 405 042	27 542	6 589			Januar/November 1950 ..	259	12	2
59	243 a	Ausfuhr	7 324	132	30	83	399 b	Einfuhr	kg		
		Januar/November 1950 ..	20 672	542	130			Januar/November 1950 ..	8 380	118	27
61	254	Ausfuhr	3 557	584	142	85	407 C 1	Ausfuhr	kg 26 739	727	172
		Januar/November 1950 ..	18 198	3 437	808			Januar/November 1950 ..	104 467	2 978	689
								Irland	LV 17 554	456	107
62	263	Ausfuhr	815	123	30	96	456	Ausfuhr	dz		
		Januar/November 1950 ..	4 002	635	141			Januar/November 1950 ..	18 188	22 752	5 401
		Belgien	209	26	6						
65	295 a	Ausfuhr	45 913	979	233	98	470 c	Ausfuhr	432	94	22
		Januar/November 1950 ..	782 100	16 747	3 988			Januar/November 1950 ..	9 309	1 018	240
66	304 B 1	Ausfuhr	2 829	129	28	100	483 b	Ausfuhr			
		Januar/November 1950 ..	41 061	1 749	407			Januar/November 1950 ..	1 932	1 052	246
66	304 B 2	Ausfuhr	105 034	2 084	496	108	520 B 4	Ausfuhr	kg 1 102	14	3
		Januar/November 1950 ..	628 748	13 161	3 134			Januar/November 1950 ..	14 516	88	19
								Niederlande	653	9	2
69	317 P	Ausfuhr	7 952	824	198	122	615 A 1	Ausfuhr	dz		
		Januar/November 1950 ..	85 385	6 840	1 621			Januar/November 1950 ..	13 863	747	179
		Belgien	1 933	128	30						
69	317 V 2	Ausfuhr	212 274	3 142	747	122	616 A	Ausfuhr			
		Januar/November 1950 ..	2 303 977	36 258	8 629			Januar/November 1950 ..	5 104	632	150
70	317 V 6	Ausfuhr	41 297	9 492	2 254	122	616 B	Ausfuhr			
		Januar/November 1950 ..	294 817	68 712	16 279			Januar/November 1950 ..	17 735	1 627	385
		Belgien	1 942	392	91	123	623 B	Ausfuhr	218	10	2
		Dänemark	1 223	305	73			Januar/November 1950 ..	3 575	104	22
		Finnland	24	24	6	124	629	Ausfuhr	2 644	586	132
		Frankreich	3 675	797	190			Januar/November 1950 ..	15 535	3 445	776
		Großbritannien	10 912	2 181	520			Frankreich	10	10	3
		Niederlande	8 629	1 121	265	127	648 d	Ausfuhr			
		Norwegen	381	96	24			Januar/November 1950 ..	69 410	8 827	2 098
		Schweiz	2 669	923	222	128	651 A 2	Ausfuhr			
		Union v. Südafrika ..	189	20	4			Januar/November 1950 ..	73 085	3 776	897
		China	138	78	19	129	655 B 1 a	Ausfuhr			
		Hongkong	706	401	95			Januar/November 1950 ..	5 777	294	70
		Indonesien	37	14	2	129	655 B 1 b	Ausfuhr			
		Argentinien	285	151	36			Januar/November 1950 ..	20 537	1 721	410
		Chile	169	48	12	135	674 a	Ausfuhr			
		Peru	63	18	5			Januar/November 1950 ..	9 999	11 784	2 697
		Uruguay	20	13	3	136	678 a	Ausfuhr	g 916	689	165
		Venezuela	50	5	1			Januar/November 1950 ..	12 225	4 135	982
		Austral. Bund	1 365	317	75			Schweiz	99	21	5
72	329 a	Einfuhr				136	678 c	Einfuhr	g 812 671	420	97
		Januar/November 1950 ..	304 046	1 625	384			Januar/November 1950 ..	407	24	6
75	348	Ausfuhr	9 616	1 194	283	141	717 a	Einfuhr	100 Stk. 19 888	380	91
		Januar/November 1950 ..	70 339	9 378	2 233			Januar/November 1950 ..	im Gewicht von dz 45 968		
		Dänemark	246	40	9	141	717 b	Einfuhr	100 Stk. 177 855	3 655	869
75	352	Ausfuhr	21	2	0			Januar/November 1950 ..	im Gewicht von dz 479 903		
		Januar/November 1950 ..	29	5	0						
76	354	Ausfuhr	867	649	159						
		Januar/November 1950 ..	9 027	4 572	1 067						
78	375 b	Ausfuhr	1 107	717	170						
		Januar/November 1950 ..	6 122	4 065	968						
		Schweden	11	9	2						
79	380 b	Ausfuhr	kg								
		Januar/November 1950 ..	92 659	7 266	1 709						

noch: Berichtigungen

Seite	Stat.Nr.	Herstellungs- und Bestimmungsländer	dz =100 kg	1000 DM	1000 \$	Seite	Stat.Nr.	Herstellungs- und Bestimmungsländer	dz =100 kg	1000 DM	1000 \$
145	737 h	Ausfuhr Januar/November 1950 ..	30 462	2 492	582	173	843 d	Ausfuhr Januar/November 1950 ..	22 897 478	200 448	48 236
146	738 d	Ausfuhr Januar/November 1950 ..	3 236	2 277	525	174	843 f	Ausfuhr Januar/November 1950 ..	278 396	4 976	1 186
147	740 b	Ausfuhr Januar/November 1950 ..	kg 258 995	1 226	275	174	845	Ausfuhr Januar/November 1950 ..	78 543	15 872	3 781
150	764	Ausfuhr	kg 32	2	0	177	869 A 6	Einfuhr Januar/November 1950 ..	36 413	7 193	1 704
		Januar/November 1950 ..	1 658	55	7						
150	767 a	Ausfuhr	kg 8 263	88	17	187	894 d 1 a	Ausfuhr Januar/November 1950 ..	Stück 583	15 059	3 594
		Januar/November 1950 ..	48 996	445	94						
		Saargebiet	1 030	6	1	187	894 e 1	Ausfuhr Januar/November 1950 ..	Stück 7 687	30 946	7 370
		Schweiz	442	5	1						
150	767 d	Ausfuhr	Stück 268 118	336	76	190	898 b	Ausfuhr Januar/November 1950 ..	dz —	—	—
		im Gewicht von dz	59								
		Januar/November 1950 ..	1 750 089	2 335	499	192	902 c	Ausfuhr Januar/November 1950 ..	13 630	10 398	2 429
		im Gewicht von dz	470								
		Italien	25 692	40	9						
150	767 e 2	Ausfuhr Januar/November 1950 ..	kg 405 074	2 427	532	197	906 D 17	Ausfuhr Januar/November 1950 ..	44 589	9 147	2 177
152	777 a	Ausfuhr Januar/November 1950 ..	dz 4 159 350	61 933	14 774	200	907 c	Ausfuhr im Gewicht von dz	Stück 307		
154	784	Ausfuhr Januar/November 1950 ..	928 569	23 982	5 711			Januar/November 1950 ..	im Gewicht von dz	1 942	
154	785 A 2	Ausfuhr Januar/November 1950 ..	4 055 432	135 161	32 214	201	909	Ausfuhr Januar/November 1950 ..	dz 157 028	26 153	6 222
155	786 a	Ausfuhr Januar/November 1950 ..	1 414 895	49 805	11 891	203	912 F 2	Ausfuhr Januar/November 1950 ..	86 924	65 619	15 260
159	799 h	Ausfuhr Januar/November 1950 ..	602 509	41 716	9 933	206	915 e 1	Ausfuhr Januar/November 1950 ..	Stück 14 244	13 173	3 109
160	801 d	Ausfuhr Januar/November 1950 ..	37 530	6 712	1 598	209	931	Einfuhr Januar/November 1950 ..	Stück 1 441		
		im Gewicht von dz	476					im Gewicht von kg			
172	840	Ausfuhr Januar/November 1950 ..	Gros 589 837	1 235	276	210	939 c	Einfuhr Januar/November 1950 ..	kg 808	10	2
		im Gewicht von dz	476								
173	843 c	Ausfuhr Januar/November 1950 ..	1 835 602	19 792	4 762	211	940 b	Einfuhr Januar/November 1950 ..	Stück 12	1	0
		im Gewicht von dz						im Gewicht von kg	139		
173	843 d	Einfuhr Januar/November 1950 ..	401 631	2 611	675	219	956 b	Ausfuhr Januar/November 1950 ..	Stück 5 854	873	180

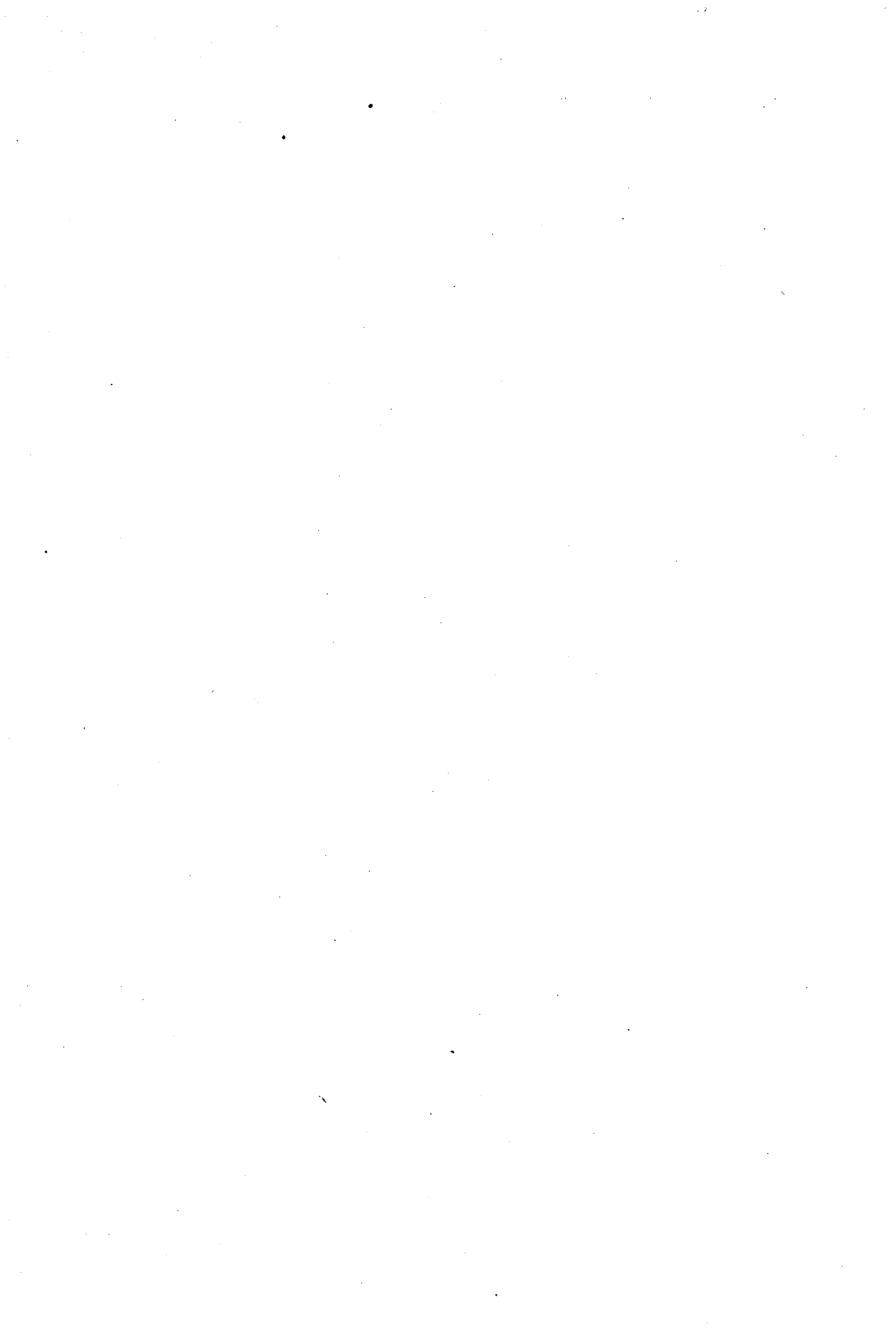

Ein- und Ausfuhr (Spezialhandel, reiner Warenverkehr)
gegliedert nach Nichtteilnehmer- und Teilnehmerländern am Marshallplan
Gliederung und Umfang der Ländergruppen entsprechen dem geographischen Verzeichnis der
„Organisation für europäische wirtschaftliche Zusammenarbeit“ (OEEC), Paris

Gebiete	*)	Einfuhr								Ausfuhr			
		Herstellungsländer				Einkaufsländer				Bestimmungsländer			
		Dez. 1950	Jan./Dez. 1950	Dez. 1950	Jan./Dez. 1950	Dez. 1950	Jan./Dez. 1950	Dez. 1950	Jan./Dez. 1950	Dez. 1950	Jan./Dez. 1950	Dez. 1950	Jan./Dez. 1950
		1000 DM		1000 \$		1000 DM		1000 \$		1000 DM		1000 \$	
A. Nichtteilnehmerländer		524 405	4 573 804	124 724	1 087 853	452 784	3 811 290	107 683	906 650	324 806	2 406 258	77 671	570 052
I. Westliche Hemisphäre		284 305	2 631 846	67 613	626 034	287 156	2 614 135	68 270	621 869	165 316	1 126 517	39 489	266 327
1. V. St. v. Amerika¹⁾		179 189	1 811 229	42 606	430 893	214 591	2 194 396	51 012	522 067	65 897	432 984	15 740	103 071
V. St. v. Amerika	F.D.L.	178 527	1 734 513	42 449	412 649	214 591	2 194 396	51 012	522 067	65 757	430 133	15 705	102 397
Gebiete der V. St. v. Am. in Mitt.-Am.	"	652	76 578	155	18 211	—	—	—	—	137	2 801	34	664
Hawai	"	10	138	2	33	—	—	—	—	3	50	1	10
2. Canada		6 003	42 464	1 427	10 101	3 199	16 577	759	3 939	3 651	41 396	872	9 730
Canada	F.D.L.	6 003	42 464	1 427	10 101	3 199	16 577	759	3 939	3 651	41 396	872	9 730
3. Mittelamerika		16 364	156 558	3 892	37 210	6 092	21 137	1 448	5 017	16 852	114 492	3 962	26 316
Costa Rica	F.D.L.	908	4 648	216	1 102	—	2 808	—	665	1 133	7 221	258	1 623
Cuba	"	3 622	115 615	861	27 492	1 901	5 031	452	1 197	4 458	30 649	1 057	7 182
Dominik. Republik	"	184	2 987	43	708	133	2 717	31	644	1 133	6 103	266	1 392
Guatemala	"	444	2 398	106	570	15	693	4	165	1 856	10 516	437	2 353
Haiti	"	39	590	10	140	1	343	0	79	517	3 790	121	867
Honduras	"	—	55	—	12	—	—	—	—	285	1 819	63	368
Mexiko	S.V.L.	10 863	27 318	2 583	6 490	3 984	9 098	947	2 162	4 980	39 392	1 185	9 167
Nicaragua	F.D.L.	178	1 598	43	378	58	253	14	60	472	3 008	110	668
Panama	"	—	853	—	202	—	—	—	—	323	4 675	69	1 064
El Salvador	"	126	496	30	116	—	194	—	45	1 695	7 319	396	1 632
4. Südamerika		82 749	621 595	19 688	147 830	63 274	382 025	15 051	90 846	78 916	537 645	18 915	127 210
Argentinien	S.V.L.	45 336	275 319	10 784	65 472	34 725	162 777	8 261	38 713	14 762	104 468	3 540	24 865
Bolivien	F.D.L.	1 079	11 153	257	2 652	—	1	—	0	659	4 474	155	1 034
Brasilien	S.V.L.	5 680	86 938	1 353	20 678	4 149	61 552	988	14 637	22 181	147 420	5 311	35 106
Chile	"	3 171	57 602	755	13 692	858	28 662	204	6 809	5 602	29 746	1 343	7 014
Columbien	"	7 857	56 131	1 868	13 354	7 853	50 564	1 867	12 025	7 525	75 746	1 811	17 955
Ecuador	"	323	11 859	77	2 818	323	11 349	77	2 696	1 745	12 197	411	2 763
Paraguay	"	623	4 525	148	1 073	477	2 318	113	550	1 030	6 037	249	1 432
Peru	F.D.L.	4 377	25 497	1 043	6 063	2 587	16 155	616	3 840	3 828	26 109	919	6 081
Uruguay	S.V.L.	12 664	57 319	3 012	13 645	12 164	47 711	2 893	11 354	11 361	59 619	2 730	14 123
Venezuela	F.D.L.	1 639	35 252	391	8 383	138	936	33	222	10 223	71 829	2 446	16 837
II. Nichtteilnehmer-„Sterling“-Länder²⁾		95 045	813 418	22 608	193 521	77 570	526 318	18 451	125 270	55 580	330 945	13 279	78 389
Süd-Rhodesien	E.Z.U.	3 651	10 003	869	2 382	—	519	—	124	119	2 580	28	605
Union von Südafrika	"	17 553	128 614	4 176	30 643	15 715	104 923	3 737	24 997	10 157	83 768	2 420	19 802
M. v. Dt.-Südwestafrika	"	446	2 301	105	546	—	—	—	—	767	5 302	181	1 172
Burma	"	105	1 357	24	320	105	1 103	24	261	13	163	4	39
Irak	"	9 927	76 402	2 361	18 170	2 668	12 502	635	2 974	408	1 465	97	335
Jordanien	"	—	—	—	—	—	—	—	—	40	219	11	50
Indien	"	9 372	104 264	2 232	24 774	8 322	58 425	1 982	13 892	16 581	73 908	3 966	17 593
Pakistan	"	10 189	91 983	2 422	21 867	10 177	72 643	2 419	17 274	4 723	38 590	1 132	9 140
Ceylon	"	8 080	48 346	1 922	11 479	6 755	20 086	1 607	4 773	744	6 867	179	1 609
Austral. Bund	"	31 944	268 179	7 599	63 780	30 491	209 579	7 234	49 837	21 550	114 535	5 149	27 234
Neuseeland	"	3 717	81 475	883	19 439	3 418	46 538	813	11 138	371	2 967	87	692
Übriges Australien	"	24	117	6	30	—	—	—	—	19	217	4	41
M. v. dt. Sch. Südsee	"	37	377	9	91	—	—	—	—	88	364	21	77
III. Osteuropa		56 015	478 385	13 340	113 743	54 831	465 847	13 058	110 760	51 216	540 733	12 336	128 912
Albanien	F.D.L.	—	—	—	—	—	—	—	—	—	12	—	3
Bulgarien	S.V.L.	295	5 562	70	1 323	181	4 627	43	1 101	463	16 535	111	3 933
Finnland	"	13 380	91 134	3 184	21 677	13 318	90 548	3 169	21 536	8 922	71 360	2 133	16 873
Jugoslawien	"	10 740	96 657	2 559	22 981	10 433	91 104	2 486	21 662	12 006	156 435	2 859	37 267
Polen	"	12 308	67 860	2 928	16 139	12 043	72 028	2 865	17 130	8 233	66 369	2 053	15 954
Dt. Geb. u. poln. Verw.	"	—	—	—	—	—	—	—	—	—	1	—	0
Rumänien	F.D.L.	650	9 524	130	2 263	413	3 115	98	742	3 005	22 063	721	5 258
Tschechoslowakei	S.V.L.	8 462	105 344	2 019	25 041	8 235	105 468	1 965	25 065	9 451	75 931	2 267	18 228
Ungarn	"	10 211	101 551	2 433	24 141	10 208	98 955	2 432	23 524	9 136	132 022	2 192	31 395
U. d. S. Sowjetrep.	F.D.L.	69	753	17	178	—	2	—	0	—	5	—	1

*) F.D.L. = Freie Dollar-Länder. — E.Z.U. = Europäischer Zahlungsunion-Raum. — S.V.L. = Sonstige Verrechnungsländer.

1) Ohne Karolinen, Marianen, Marshallinseln. — 2) Einschl.: Basuto-, Swazi-, Betschuanaland, Malediven, Fidji-, Gilbert-, Ellice-, Pitcairn-, Brit.-Salomon-, Tonga-Inseln, Franz.-Ozeanien, Neu-Kaledonien, Karolinen, Marianen, Marshallinseln.

noch: Ein- und Ausfuhr (Spezialhandel, reiner Warenverkehr)
gegliedert nach Nichtteilnehmer- und Teilnehmerländern am Marshallplan

Gliederung und Umfang der Ländergruppen entsprechen dem geographischen Verzeichnis der
„Organisation für europäische wirtschaftliche Zusammenarbeit“ (OECE), Paris

Gebiete	*)	Einfuhr								Ausfuhr			
		Herstellungsländer				Einkaufsländer				Bestimmungsländer			
		Dez. 1950	Jan./Dez. 1950	Dez. 1950	Jan./Dez. 1950	Dez. 1950	Jan./Dez. 1950	Dez. 1950	Jan./Dez. 1950	Dez. 1950	Jan./Dez. 1950	Dez. 1950	Jan./Dez. 1950
		1000 DM		1000 \$		1000 DM		1000 \$		1000 DM		1000 \$	
IV. Andere Nichtteilnehmerländer		89 040	650 155	21 163	154 555	33 227	204 990	7 904	48 751	52 694	408 063	12 567	96 424
1. Europa 1)		4 301	55 024	1 025	13 099	3 293	50 348	783	11 989	6 963	78 520	1 662	18 670
Spanien	S.V.L.	4 292	47 808	1 022	11 382	3 293	50 348	783	11 989	6 872	74 949	1 640	17 824
Kanarische Inseln	„	9	7 216	3	1 717	—	—	—	—	91	3 571	22	846
2. Länder außerhalb Europas 2)		84 739	595 131	20 138	141 456	29 934	154 642	7 121	36 762	45 731	329 543	10 905	77 754
Ägypten	S.V.L.	12 351	98 996	2 937	23 541	11 944	73 740	2 840	17 537	8 602	80 673	2 053	19 143
Äthiopien	F.D.L.	40	287	9	67	—	142	—	34	390	2 090	96	479
Liberia	„	811	3 044	195	721	49	300	12	71	200	1 614	46	347
Brit. Ägypt. Sudan	E.Z.U.	10 648	35 632	2 533	8 469	4 703	10 300	1 119	2 449	30	1 808	5	384
Übr. Span.-Afrika	S.V.L.	—	1 586	—	378	—	—	—	—	73	1 725	17	402
M. Ital.-Somaliland	E.Z.U.	—	31	—	8	—	—	—	—	10	27	2	6
M. Eritrea	„	—	27	—	6	—	—	—	—	1	18	0	3
M. Libyen	„	—	12	—	3	—	—	—	—	1	132	0	30
Afghanistan	F.D.L.	22	198	6	48	—	109	—	26	134	958	32	221
Arabien	„	12 525	67 763	2 955	16 079	191	3 164	45	751	1 106	10 626	262	2 513
Buthan; Nepal	„	—	—	—	—	—	—	—	—	—	—	—	—
China	„	17 495	61 666	4 162	14 661	—	2 703	—	645	10 181	47 830	2 431	11 384
Iran	S.V.L.	4 407	39 179	1 049	9 319	3 941	29 039	938	6 909	5 468	39 058	1 306	9 272
Japan	„	6 971	37 762	1 659	8 965	6 918	27 793	1 646	6 599	3 700	32 867	883	7 818
Korea	F.D.L.	147	606	35	144	—	—	—	—	—	1 132	—	270
Israel	„	—	78	—	19	—	—	—	—	222	2 159	51	508
Philippinen	„	1 574	5 557	375	1 318	1 396	2 675	333	636	993	10 958	233	2 576
Syrien, Libanon	„	729	4 557	172	1 095	716	3 367	169	793	4 254	30 354	1 019	7 104
Thailand (Siam)	„	83	4 437	21	1 054	76	1 310	19	312	2 004	13 295	474	3 062
Indonesien	E.Z.U.	16 936	233 713	4 030	55 561	—	—	—	—	8 362	52 219	1 995	12 232
B. Teilnehmerländer		798 639	6 785 553	190 034	1 612 295	870 260	7 562 026	207 075	1 796 899	681 430	5 931 132	162 680	1 404 571
V. „Sterling“-Teilnehmerländer		153 484	1 032 717	36 526	245 432	200 588	1 398 578	47 730	332 421	62 517	534 496	14 890	126 641
1. Mutterländer		67 927	514 185	16 171	122 146	200 588	1 398 578	47 730	332 421	40 854	386 093	9 752	92 012
Großbritannien	E.Z.U.	63 475	488 855	15 109	116 128	197 174	1 377 576	46 915	327 432	38 059	360 855	9 082	86 149
Irland	„	1 832	15 758	438	3 747	1 790	15 330	428	3 644	2 427	21 057	584	4 908
Island	„	2 620	9 572	624	2 271	1 624	5 672	387	1 345	368	4 181	86	955
2. Übersee-Gebiete		85 557	518 532	20 355	123 286	—	—	—	—	21 663	148 403	5 138	34 629
a) Amerikanische Gebiete		2 329	12 066	555	2 863	—	—	—	—	984	7 932	225	1 768
Übr. Brit.-Amerika	E.Z.U.	2 329	12 066	555	2 863	—	—	—	—	984	7 932	225	1 768
b) Europäische Gebiete		—	—	—	—	—	—	—	—	171	1 995	33	396
Malta	E.Z.U.	—	—	—	—	—	—	—	—	171	1 995	33	396
c) Afrikanische Gebiete 3)		28 184	226 359	6 706	53 821	—	—	—	—	6 756	46 127	1 601	10 662
Kenya und Uganda	E.Z.U.	5 150	38 679	1 226	9 194	—	—	—	—	2 283	10 275	544	2 419
Brit.-Somaliland	„	490	2 683	117	634	—	—	—	—	120	1 376	23	292
Gambia	„	2	98	0	23	—	—	—	—	9	184	1	32
Goldküste	„	12 780	110 525	3 039	26 285	—	—	—	—	1 400	12 484	333	2 927
Nigeria	„	2 645	21 336	629	5 071	—	—	—	—	2 081	15 514	496	3 568
Sierra Leone	„	735	4 853	176	1 153	—	—	—	—	175	867	41	192
St. Helena	„	3	33	1	8	—	—	—	—	—	—	—	—
Nyasaland	„	2	10	1	3	—	—	—	—	106	703	24	145
Nord-Rhodesien	„	3 072	27 170	731	6 466	—	—	—	—	78	1 297	18	315
M. v. Dt.-Ostafrika	„	2 176	18 094	518	4 301	—	—	—	—	503	3 256	121	734
M. v. Dt.-Kamerun unter brit. Mandatsverwaltung 4)	„	1 129	1 245	268	295	—	—	—	—	—	5	—	2
M. v. Dt.-Togo unter brit. Mandatsverwaltung 4)	„	—	1 633	—	388	—	—	—	—	1	166	0	36
d) Gebiete in Asien und Ozeanien 4)		55 044	280 107	13 094	66 602	—	—	—	—	13 752	92 349	3 279	21 803
Cypern	E.Z.U.	6 133	33 680	1 460	8 005	—	—	—	—	455	3 943	104	860
Britisch-Malaya	„	46 550	231 682	11 072	55 091	—	—	—	—	5 714	31 392	1 364	7 417
Hongkong	„	—	1 078	—	258	—	—	—	—	7 363	54 733	1 761	13 015
Übr. Brit.-Asien	„	2 361	13 667	562	3 248	—	—	—	—	220	2 281	50	511

*) F.D.L. = Freie Dollar-Länder. — E.Z.U. = Europäischer Zahlungsunion-Raum. — S.V.L. = Sonstige Verrechnungsländer.

4) Bis September 1950 unter „Mandatsgebiet vormals Deutsch-Kamerun“ nachgewiesen. — 5) Bis September 1950 unter „Mandatsgebiet vormals Deutsch-Togo“ nachgewiesen.

1) Ohne: Andorra, Vatikanstadt. — 2) Einschl. Niederl.-Neu-Guinea. — 3) Ohne: Basuto-, Swazi-, Betschuanaland; einschl. Ruanda-Urundi; Januar bis September 1950: ohne Brit.-Kamerun; einschl. Franz.-Togo. — 4) Ohne Malediven, Fidji-, Gilbert-, Ellice-, Pitcairn-, Brit.-Salomon-, Tonga-Inseln.

noch: Ein- und Ausfuhr (Spezialhandel, reiner Warenverkehr)
 gegliedert nach Nichtteilnehmer- und Teilnehmerländern am Marshallplan

Gliederung und Umfang der Ländergruppen entsprechen dem geographischen Verzeichnis der
 „Organisation für europäische wirtschaftliche Zusammenarbeit“ (OECE), Paris

Gebiete	*)	Einfuhr								Ausfuhr			
		Herstellungsländer				Einkaufsländer				Bestimmungsländer			
		Dez. 1950	Jan./Dez. 1950	Dez. 1950	Jan./Dez. 1950	Dez. 1950	Jan./Dez. 1950	Dez. 1950	Jan./Dez. 1950	Dez. 1950	Jan./Dez. 1950	Dez. 1950	Jan./Dez. 1950
		1000 DM		1000 \$		1000 DM		1000 \$		1000 DM		1000 \$	
VI. Nicht-„Sterling“-Teilnehmerländer		645 155	5 752 836	153 508	1 366 863	669 672	6 163 448	159 345	1 464 478	618 913	5 396 636	147 790	1 277 930
1. Mutterländer¹⁾		569 828	5 208 769	135 578	1 237 462	669 672	6 163 448	159 345	1 464 478	608 444	5 326 469	145 301	1 261 581
Bad. Zollausschlüsse	E.Z.U.	—	—	—	—	—	—	—	—	—	3	—	1
Belgien-Luxemburg	„	47 103	404 832	11 214	96 139	56 081	497 334	13 352	118 124	74 177	676 958	17 707	159 788
Dänemark	„	46 673	490 669	11 095	116 578	46 586	490 037	11 075	116 423	44 441	353 378	10 633	83 531
Frankreich	„	69 768	691 157	16 595	164 168	123 293	1 104 422	29 340	262 474	64 577	613 918	15 410	145 946
Saargebiet	„	17 388	181 175	4 139	43 044	15 927	173 823	3 789	41 293	14 791	152 759	3 608	35 953
Griechenland	„	11 586	58 316	2 759	13 864	11 586	58 221	2 759	13 843	15 098	135 592	3 628	32 151
Italien	„	72 150	507 321	17 158	120 540	71 834	500 292	17 082	118 873	56 289	486 401	13 443	115 727
Freistaat Triest	„	—	46	—	11	—	50	—	11	952	7 542	224	1 786
Niederlande	„	114 778	1 246 359	27 302	296 250	135 895	1 567 144	32 327	372 516	117 510	1 164 061	28 094	276 223
Norwegen	„	21 833	217 138	5 193	51 615	21 521	214 654	5 119	51 020	13 372	119 129	3 186	28 006
Österreich	„	18 066	178 254	4 302	42 276	18 861	184 461	4 491	43 748	34 930	311 572	8 351	74 034
Portugal	„	5 491	27 757	1 308	6 613	12 377	71 834	2 947	17 087	6 508	44 695	1 544	10 415
Schweden	„	64 811	636 825	15 420	151 349	72 432	695 776	17 233	165 367	81 974	531 195	19 520	125 625
Schweiz	„	36 732	350 276	8 756	83 032	39 830	388 062	9 494	92 013	57 865	492 328	13 838	116 174
Türkei	„	43 449	218 644	10 337	51 993	43 449	217 338	10 337	51 686	25 960	236 938	6 215	56 221
2. Übersee-Gebiete		75 327	544 067	17 930	129 401	—	—	—	—	10 469	70 167	2 489	16 349
a) Belgische Gebiete ²⁾		14 235	98 530	3 388	23 419	—	—	—	—	2 086	14 237	494	3 295
Belgisch-Kongo	E.Z.U.	14 235	98 530	3 388	23 419	—	—	—	—	2 086	14 237	494	3 295
b) Französische Gebiete ³⁾		52 401	388 363	12 474	92 387	—	—	—	—	5 812	38 237	1 391	9 011
Algerien	E.Z.U.	5 262	64 514	1 255	15 370	—	—	—	—	614	5 187	147	1 221
Madagaskar	„	440	5 150	106	1 221	—	—	—	—	399	3 061	94	707
Franz.-Marokko	„	26 460	187 489	6 297	44 597	—	—	—	—	3 327	15 104	793	3 562
Franz.-Somaliland	„	—	365	—	87	—	—	—	—	13	234	1	44
Tunesien	„	2 951	22 179	702	5 270	—	—	—	—	289	2 458	69	569
Franz.-Westafrika	„	13 109	76 720	3 119	18 246	—	—	—	—	627	6 872	153	1 646
M. v. Dt.-Kamerun unter franz. Mandatsverwaltung ⁴⁾	„	1 760	16 385	418	3 893	—	—	—	—	284	2 687	71	641
M. v. Dt.-Togo unter franz. Mandatsverwaltung ⁴⁾	„	299	766	71	182	—	—	—	—	67	111	16	25
Indochina	„	1 953	4 402	466	1 048	—	—	—	—	161	2 134	40	508
Franz.-Amerika	„	167	10 393	40	2 473	—	—	—	—	31	389	7	88
c) Niederländische Gebiete ⁴⁾		1 603	10 322	381	2 455	—	—	—	—	600	4 647	139	1 044
Niederl.-Amerika	E.Z.U.	1 603	10 322	381	2 455	—	—	—	—	600	4 647	139	1 044
d) Portugiesische Gebiete		7 088	46 852	1 687	11 140	—	—	—	—	1 971	13 046	465	2 999
Mocambique	E.Z.U.	424	11 741	101	2 792	—	—	—	—	591	6 134	138	1 402
Port.-Westafrika	„	6 649	34 822	1 582	8 279	—	—	—	—	1 350	6 587	316	1 523
Port.-Indien	„	15	289	4	69	—	—	—	—	30	325	11	74
C. Nicht ermittelte Länder und Eismeergebiete		2	15 278	0	3 714	2	1 319	0	313	3 216	24 766	767	5 890
Eismeer		—	—	—	—	—	—	—	—	—	—	—	—
Nicht ermittelte Länder		2	15 278	0	3 714	2	1 319	0	313	3 216	24 766	767	5 890
Insgesamt		1 323 046	11 374 635	314 758	2 703 862	1 323 046	11 374 635	314 758	2 703 862	1 009 452	8 362 156	241 118	1 980 513
Davon:													
A. Freie-Dollar-Länder		231 833	2 213 305	55 110	526 459	225 464	2 256 991	53 597	536 933	118 619	794 988	28 274	187 628
B. EZU-Raum		921 268	7 868 386	219 205	1 869 863	952 533	8 098 644	226 645	1 924 618	745 414	6 316 281	177 961	1 495 615
C. Sonstige Verrechnungsländer		169 943	1 277 666	40 443	303 826	145 047	1 017 681	34 516	241 998	142 203	1 226 121	34 116	291 380

*) F.D.L. = Freie Dollar-Länder. — E.Z.U. = Europäischer Zahlungsunion-Raum. — S.V.L. = Sonstige Verrechnungsländer.

1) Bis September 1950 unter „Mandatsgebiet vormals Deutsch-Kamerun“ nachgewiesen. — 2) Bis September 1950 unter „Mandatsgebiet vormals Deutsch-Togo“ nachgewiesen.

3) Einschl.: Andorra, Vatikanstadt. — 4) Ohne Ruanda-Urundi. — 5) Ohne: Franz.-Ozeanien, Neu-Kaledonien; Januar bis September 1950: ohne Franz.-Togo; einschl. Brit.-Kamerun. — 6) Ohne Niederl.-Neu-Guinea.

Die Finanzierung der Einfuhr

Zeit	Insgesamt	Ernährungswirtschaft					Gewerbliche Wirtschaft				
		Zusammen	Lebende Tiere	Nahrungsmittel		Genußmittel	Zusammen	Rohstoffe	Halbwaren	Fertigwaren	
				tierischen Ursprungs	pflanzlichen Ursprungs					Zusammen	Vor-erzeugnisse

— Werte in 1000 DM —

a) durch eigene Mittel

1949: Oktober	417 840	168 440	1 409	35 435	114 684	16 912	249 400	132 265	66 724	50 411	24 131	26 280
November	450 689	209 185	1 774	52 710	142 546	12 155	241 504	114 753	64 405	62 346	31 840	30 506
Dezember	784 190	387 486	7 459	107 313	250 787	21 927	396 704	165 647	124 957	106 100	54 971	51 129
1950: Januar	724 994	347 907	16 320	105 105	191 821	34 661	377 087	187 693	107 755	88 639	46 359	42 280
Februar	565 385	241 983	8 824	73 246	149 309	10 604	323 402	172 359	79 441	71 602	38 395	33 207
März	667 639	326 076	12 240	125 970	164 792	23 074	341 563	179 179	72 510	89 874	46 178	43 696
April	607 423	261 900	9 689	80 592	143 170	28 449	345 523	170 136	85 336	90 051	44 005	46 046
Mai	542 293	231 707	12 631	73 594	123 765	21 717	310 586	159 928	67 687	82 971	40 538	42 433
Juni	627 904	249 500	13 510	73 651	137 991	24 348	378 404	200 108	91 113	87 183	40 523	46 660
Juli	697 595	330 625	13 404	111 760	169 923	35 538	366 970	176 081	96 099	94 790	48 689	46 101
August	733 833	322 582	19 493	121 851	153 694	27 544	411 251	182 623	124 913	103 715	54 887	48 828
September	884 364	394 153	24 527	108 513	236 175	24 938	490 211	247 442	119 783	122 989	65 694	57 295
Oktober	1 108 069	450 002	39 739	114 834	269 564	25 865	658 067	305 880	182 194	169 993	90 465	79 528
November	1 047 328	402 580	30 837	114 697	229 346	27 700	644 748	294 663	187 368	162 711	83 319	79 392
Dezember	1 149 416	438 110	27 043	114 009	262 271	34 787	711 306	355 590	188 837	166 879	79 196	87 683
Jan./Dez.	9 356 243	3 997 125	228 257	1 217 822	2 231 821	319 225	5 359 118	2 624 688	1 403 033	1 331 397	678 248	653 149
= v. H. der Gesamteinfuhr	82,2	79,7	100,0	95,4	72,0	78,3	84,2	77,9	89,6	93,2	94,9	91,5

b) durch Mittel der Marshallplan-Hilfe (ERP¹⁾)

1949: Oktober	117 402	64 163	—	19	61 344	2 800	53 239	39 183	4 550	9 506	1 178	8 328
November	85 732	38 399	—	126	33 601	4 672	47 333	39 095	5 053	3 185	969	2 216
Dezember	200 548	95 753	—	2 291	67 750	25 712	104 795	88 802	8 199	7 794	2 100	5 694
1950: Januar	144 079	68 262	—	1 134	62 065	5 063	75 817	59 923	7 040	8 854	3 419	5 435
Februar	89 837	36 074	—	6 917	27 364	1 793	53 763	41 591	4 385	7 787	3 372	4 415
März	87 589	36 685	—	4 843	26 889	4 953	50 904	41 097	3 331	6 476	2 804	3 672
April	100 441	19 079	—	4 955	6 886	7 238	81 362	60 597	9 159	11 606	3 343	8 263
Mai	96 482	21 060	—	—	13 269	7 791	75 422	60 020	8 091	7 311	3 329	3 982
Juni	128 080	28 155	—	2 919	18 060	7 176	96 925	74 400	13 616	8 939	2 520	6 389
Juli	128 993	54 006	—	6 758	36 721	10 527	74 992	58 835	8 839	7 318	2 383	4 935
August	72 634	28 577	—	2 039	11 827	14 711	44 057	19 749	17 340	6 968	2 683	4 285
September	42 992	8 697	—	18	4 312	4 367	34 295	19 237	8 503	6 555	3 173	3 382
Oktober	136 647	75 037	—	—	74 416	621	61 610	33 354	18 641	9 615	3 581	6 034
November	122 494	62 449	—	5	54 155	8 289	60 045	37 473	14 223	8 349	3 993	4 356
Dezember	125 408	65 140	—	47	57 362	7 731	60 268	39 827	13 284	7 157	1 601	5 556
Jan./Dez.	1 272 681	503 221	—	29 635	393 326	80 260	769 460	546 103	126 452	96 905	36 201	60 704
= v. H. der Gesamteinfuhr	11,2	10,0	—	2,3	12,7	19,7	12,1	16,2	8,1	6,8	5,1	8,5

c) durch Mittel der Besatzungsmächte

— GARIOA und UK-Contributions²⁾ —

1949: Oktober	261 276	245 965	—	8 345	237 620	—	15 311	—	14 575	736	722	14
November	157 647	140 735	—	6 617	134 118	—	16 912	—	16 339	573	428	145
Dezember	151 937	133 800	—	2 724	131 076	—	18 137	1	17 623	513	487	26
1950: Januar	97 352	87 124	—	347	86 777	—	10 228	—	10 200	28	—	28
Februar	52 989	46 147	—	—	46 147	—	6 842	—	6 813	29	—	29
März	67 354	60 812	—	197	60 615	—	6 542	168	6 361	13	—	13
April	39 649	36 108	—	3 860	32 248	—	3 541	1	3 518	22	—	22
Mai	39 457	38 647	—	10 886	27 761	—	810	2	778	30	—	30
Juni	37 557	25 125	—	6 972	18 153	—	12 432	11 469	894	69	—	69
Juli	121 942	42 627	—	3 500	39 127	—	79 315	76 381	2 914	20	—	20
August	57 860	48 618	—	3 662	44 953	3	9 242	9 167	41	34	—	34
September	78 969	69 309	—	—	69 139	170	9 660	8 884	776	—	—	—
Oktober	67 990	36 893	—	—	28 872	8 021	31 097	29 108	1 989	—	—	—
November	36 370	13 176	—	—	13 040	136	23 194	22 778	387	29	—	29
Dezember	48 222	8 555	—	—	8 496	59	39 667	39 112	551	4	—	4
Jan./Dez.	745 711	513 141	—	29 424	475 328	8 389	232 570	197 070	35 222	278	—	278
= v. H. der Gesamteinfuhr	6,6	10,3	—	2,3	15,3	2,0	3,7	5,9	2,3	0,0	—	0,0

— Gesamteinfuhr —

1949: Oktober	796 518	478 568	1 409	43 799	413 648	19 712	317 950	171 450	85 849	60 651	26 029	34 622
November	694 068	388 319	1 774	59 453	310 265	16 827	305 749	153 848	85 797	66 104	33 237	32 867
Dezember	1 136 675	617 039	7 459	112 328	449 613	47 639	519 636	254 450	150 779	114 407	57 558	56 849
1950: Januar	966 425	503 293	16 320	106 586	340 663	39 724	463 132	240 616	124 995	97 521	49 778	47 743
Februar	708 211	324 204	8 824	80 163	222 820	12 397	384 007	213 950	90 639	79 418	41 767	37 651
März	822 582	423 573	12 240	131 010	252 296	28 027	399 009	220 444	82 202	96 363	48 982	47 381
April	747 513	317 087	9 689	89 407	182 304	35 687	430 426	230 734	98 013	101 679	47 348	54 331
Mai	678 232	291 414	12 631	84 480	164 795	29 508	386 818	219 950	76 556	90 312	43 867	46 445
Juni	790 541	302 780	13 510	83 542	174 204	31 524	487 761	285 977	105 623	96 161	43 043	53 118
Juli	948 535	427 258	13 404	122 018	245 771	46 065	521 277	311 297	107 852	102 128	51 072	51 056
August	864 327	399 777	19 493	127 552	210 474	42 258	464 550	211 539	142 294	110 717	57 570	53 147
September	1 006 325	472 159	24 527	108 531	309 626	29 475	534 166	275 563	129 059	120 544	68 867	60 677
Oktober	1 312 706	561 932	39 739	114 834	372 852	34 507	750 774	368 342	202 824	179 080	94 046	85 562
November	1 206 192	478 205	30 837	114 702	296 541	36 125	727 987	354 920	201 978	171 689	87 312	83 777
Dezember	1 323 048	511 805	27 043	114 056	328 129	42 577	811 241	434 529	202 672	174 040	80 797	93 243
Jan./Dez.	11 374 635	5 013 487	228 257	1 276 881	3 100 475	407 874	6 361 148	3 367 861	1 564 707	1 428 580	714 449	714 131
= v. H. der Gesamteinfuhr	100,0	100,0	100,0	100,0	100,0	100,0	100,0	100,0	100,0	100,0	100,0	100,0

1) „European Recovery Program“ = Europäisches Wiederaufbauprogramm. — 2) „Government Appropriations for Relief in Occupied Areas“ = Fonds der amerikanischen Militärbehörden für die Verwaltung Deutschlands und Japans. „United Kingdom-Contributions“ = Beitrag des Vereinigten Königreichs.

noch: Die Finanzierung der Einfuhr

Zeit	Ernährungswirtschaft						Gewerbliche Wirtschaft					
	Insgesamt	Zusammen	Lebende Tiere	Nahrungsmittel		Genußmittel	Zusammen	Rohstoffe	Halbwaren	Zusammen	Fertigwaren	
				tierischen Ursprungs	pflanzlichen Ursprungs						Vorzeugnisse	Endzeugnisse

— Werte in 1000 \$ —

a) durch eigene Mittel

1949: Oktober	99 461	40 110	334	8 445	27 293	4 032	59 351	31 439	15 929	11 983	5 735	6 248
November	109 113	50 357	429	12 885	34 142	2 901	58 756	28 064	15 667	15 025	7 645	7 380
Dezember	189 354	93 182	1 776	26 104	60 079	5 223	96 172	40 806	30 275	25 091	12 910	12 181
1950: Januar	172 366	82 724	3 880	25 004	45 598	8 242	89 642	43 012	25 615	21 015	11 013	10 002
Februar	134 327	57 539	2 098	17 420	35 512	2 509	76 788	40 967	18 878	16 943	9 087	7 856
März	158 649	77 529	2 911	29 936	39 203	5 479	81 120	42 604	17 224	21 292	10 965	10 327
April	144 347	62 247	2 302	19 156	34 037	6 752	82 100	40 510	20 275	21 315	10 437	10 878
Mai	128 774	55 074	3 003	17 495	29 423	5 153	73 700	38 016	16 080	19 604	9 607	9 997
Juni	149 153	59 311	3 211	17 512	32 811	5 777	89 842	47 555	21 660	20 627	9 598	11 029
Juli	165 729	78 585	3 188	26 573	40 378	8 446	87 144	41 856	22 850	22 438	11 554	10 884
August	174 908	76 674	4 631	28 962	36 540	6 541	97 634	43 426	29 688	24 520	13 014	11 506
September	210 144	93 690	5 831	25 790	56 150	5 919	116 454	58 820	28 478	29 156	15 609	13 547
Oktober	263 324	108 989	9 451	27 303	64 093	6 142	156 335	72 732	43 318	40 285	21 489	18 796
November	248 866	95 721	7 332	27 269	54 544	6 576	153 145	70 069	44 837	38 539	19 761	18 778
Dezember	273 465	104 225	6 429	27 125	62 393	8 278	169 240	84 627	44 914	39 699	18 865	20 834
Jan./Dez.	2 223 452	950 308	54 267	289 545	530 682	75 814	1 273 144	624 194	333 517	315 433	160 999	154 434
= v. H. der Gesamteinfuhr	82,2	79,7	100,0	95,4	72,0	78,3	84,2	77,9	89,6	93,2	94,9	97,5

b) durch Mittel der Marshallplan-Hilfe (ERP¹⁾)

1949: Oktober	28 009	15 254	—	5	14 582	667	12 755	9 350	1 112	2 293	283	2 010
November	21 753	9 958	—	30	8 817	1 111	11 795	9 744	1 274	777	236	541
Dezember	49 395	24 121	—	546	16 496	7 079	25 274	21 346	2 040	1 888	505	1 383
1950: Januar	34 252	16 226	—	270	14 751	1 205	18 026	14 248	1 671	2 107	814	1 293
Februar	21 377	8 586	—	1 652	6 508	426	12 791	9 892	1 049	1 850	801	1 049
März	20 829	8 724	—	1 151	6 395	1 178	12 105	9 772	793	1 540	667	873
April	23 877	4 537	—	1 179	1 637	1 721	19 340	14 408	2 177	2 755	791	1 964
Mai	22 940	5 008	—	—	3 156	1 852	17 932	14 272	1 923	1 737	792	945
Juni	29 731	6 696	—	695	4 295	1 706	23 035	17 681	3 237	2 117	598	1 519
Juli	30 680	12 845	—	1 607	8 733	2 505	17 835	13 994	2 099	1 742	565	1 177
August	17 261	6 793	—	484	2 812	3 497	10 468	4 696	4 121	1 651	636	1 015
September	10 217	2 069	—	4	1 026	1 039	8 148	4 572	2 022	1 554	754	800
Oktober	32 490	17 843	—	—	17 696	147	14 647	7 930	4 436	2 281	847	1 434
November	29 130	14 850	—	1	12 878	1 971	14 280	8 910	3 384	1 986	949	1 037
Dezember	29 826	15 489	—	11	13 641	1 837	14 337	9 473	3 161	1 703	380	1 323
Jan./Dez.	302 610	119 666	—	7 054	93 528	19 084	182 944	129 848	30 073	23 023	8 594	14 429
= v. H. der Gesamteinfuhr	11,2	10,0	—	2,3	12,7	19,7	12,1	16,2	8,1	6,8	5,1	8,5

c) durch Mittel der Besatzungsmächte

- GARIOA und UK-Contributions²⁾ -

1949: Oktober	63 191	59 452	—	1 928	57 524	—	3 739	—	3 565	174	171	3
November	38 150	33 823	—	1 658	32 165	—	4 327	—	4 183	144	109	35
Dezember	36 967	32 448	—	697	31 751	—	4 519	0	4 367	152	146	6
1950: Januar	23 531	21 066	—	82	20 984	—	2 465	—	2 458	7	—	7
Februar	12 584	10 974	—	—	10 974	—	1 610	—	1 603	7	—	7
März	16 017	14 456	—	46	14 410	—	1 561	40	1 518	3	—	3
April	9 466	8 592	—	918	7 674	—	874	0	869	5	—	5
Mai	9 396	9 189	—	2 589	6 600	—	207	0	200	7	—	7
Juni	8 984	5 973	—	1 657	4 316	—	3 011	2 728	266	17	—	17
Juli	28 999	10 137	—	832	9 305	—	18 862	18 164	693	5	—	5
August	13 759	11 560	—	871	10 688	1	2 199	2 180	10	9	—	9
September	18 779	16 482	—	—	16 442	40	2 297	2 112	185	—	—	—
Oktober	16 170	8 774	—	—	6 866	1 908	7 396	6 924	472	—	—	—
November	8 648	3 133	—	—	3 101	32	5 515	5 416	92	7	—	7
Dezember	11 467	2 035	—	—	2 020	15	9 432	9 299	132	1	—	1
Jan./Dez.	177 800	122 371	—	6 995	113 380	1 996	55 429	46 863	8 498	68	—	68
= v. H. der Gesamteinfuhr	6,6	10,3	—	2,3	15,3	2,0	3,7	5,9	2,3	0,0	—	0,0

— Gesamteinfuhr —

1949: Oktober	190 661	114 816	334	10 378	99 405	4 699	75 845	40 789	20 606	14 450	6 189	8 261
November	169 016	94 138	429	14 573	75 124	4 012	74 878	37 808	21 124	15 946	7 990	7 956
Dezember	275 716	149 751	1 776	27 347	108 326	12 302	125 965	62 152	36 682	27 131	13 561	13 570
1950: Januar	230 149	120 016	3 880	25 356	81 333	9 447	110 133	57 260	29 744	23 129	11 827	11 302
Februar	168 288	77 099	2 098	19 072	52 994	2 935	91 189	50 859	21 530	18 800	9 888	8 912
März	195 495	100 709	2 911	31 133	60 008	6 657	94 786	52 416	19 835	22 835	11 632	11 203
April	177 690	75 376	2 302	21 253	43 348	8 473	102 314	54 918	23 321	24 075	11 228	12 847
Mai	161 110	69 271	3 003	20 084	39 179	7 005	91 839	52 288	18 203	21 348	10 399	10 949
Juni	187 868	71 980	3 211	19 864	41 422	7 483	115 868	67 964	25 163	22 761	10 196	12 565
Juli	225 408	101 567	3 188	29 012	58 416	10 951	123 841	74 014	25 642	24 185	12 119	12 066
August	205 328	95 027	4 631	30 317	50 040	10 039	110 301	50 302	33 819	26 180	13 650	12 530
September	239 140	112 241	5 831	25 794	73 618	6 998	126 899	65 504	30 685	30 710	16 363	14 347
Oktober	311 984	133 606	9 451	27 303	88 655	8 197	178 378	87 586	48 226	42 566	22 336	20 230
November	286 644	113 704	7 332	27 270	70 523	8 579	172 940	84 395	48 013	40 532	20 710	19 822
Dezember	314 758	121 749	6 429	27 136	78 054	10 130	193 009	103 399	48 207	41 403	19 245	22 158
Jan./Dez.	2 703 862	1 192 345	54 267	303 594	737 590	96 894	1 511 517	800 905	372 088	338 524	169 593	168 931
= v. H. der Gesamteinfuhr	100,0	100,0	100,0	100,0	100,0	100,0	100,0	100,0	100,0	100,0	100,0	100,0

1) „European Recovery Program“ = Europäisches Wiederaufbauprogramm. — 2) „Government Appropriations for Relief in Occupied Areas“ = Fonds der amerikanischen Militärbehörden für die Verwaltung Deutschlands und Japans. „United Kingdom-Contributions“ = Beitrag des Vereinigten Königreichs.

**Einfuhr von Waren,
deren Bezahlung an das Ausland durch Marshallplanmittel erfolgte,
nach statistischen Nummern**

Statistische Nummer	Warenbenennung und Mengenmaßstab	Dezember 1950			Jan./Dezember 1950			
		Menge	1000 DM	1000 \$	Menge	1000 DM	1000 \$	
1	Roggen	dz	—	—	—	84 927	2 380	566
2a	Weizen	dz	1 226 217	38 451	9 144	3 954 576	124 749	29 666
3	Gerste	dz	—	—	—	3 600	107	25
7	Mais	dz	698 759	16 846	4 006	5 640 858	144 855	34 439
16b1	Sojabohnen	dz	—	—	—	62 126	3 016	717
28a	Baumwolle, roh	Ballen	18 143	17 137	4 076	417 776	310 681	73 887
28b	Baumwollabfälle	Ballen	1 908	452	107	90 027	9 581	2 277
28h	Ramie und Ramieabfälle	dz	461	118	28	935	236	56
28k	Manilahanf, roh	dz	689	99	24	6 542	1 071	255
28l	Sisalhanf	dz	—	—	—	45 534	5 928	1 408
28m	Fiber und sonstige Agavefasern	dz	1 881	217	52	12 984	1 633	388
29	Rohtabak	dz	21 696	7 729	1 837	208 542	80 009	19 005
48d	Pflaumen, getrocknet	dz	4 870	539	128	28 296	2 891	687
58	Südruchtschalen, frisch, getrocknet	dz	348	23	6	619	48	13
60	Säfte und Früchte von Pflanzen zum Heil- und Gewerbegebrauch	dz	—	—	—	29	18	5
61a	Rohkaffee	dz	—	—	—	738	292	70
68c	Reiswurzeln	dz	164	38	9	4 065	694	163
70	Steinnüsse	dz	—	—	—	2 483	101	25
71a	Beeren, Blätter, Blüten z. Gewerbegebrauch	dz	—	—	—	138	55	13
72b	Rhabarberwurzeln	dz	—	—	—	2	2	1
72c	Beeren, Blätter, Blüten z. Heilgebrauch	dz	369	66	16	12 893	982	232
72d	Beeren, Blätter, Blüten z. Heilgebrauch, mit Branntwein getränkt	dz	—	—	—	3	5	1
73	Pflanzenwachs	dz	111	63	15	2 147	1 248	298
74a	Eichenholz, unbearb. oder ledigl. m. d. Axt bearbeitet	fm	14	5	1	776	204	48
74b	Nußbaumholz, unbearb. oder ledigl. m. d. Axt bearb.	fm	82	47	11	563	285	66
74c	Buchen- und and. hartes Holz, unbearb. oder ledigl. mit der Axt bearbeitet	fm	185	61	14	3 149	1 089	260
74d	Laubholz, unbearb. oder ledigl. m. d. Axt bearb.	fm	93	17	4	1 667	295	70
74e	Nadelholz, unbearb. oder ledigl. m. d. Axt bearb.	fm	—	—	—	691	102	25
75c	Buchen- und anderes Hartholz in der Längsrichtung beschlagen	fm	—	—	—	43	12	3
75d	Laubholz, i. d. Längsrichtung beschlagen	fm	—	—	—	29	5	1
76e	Buchen- und and. hartes Holz, längsgesägt	cbm	65	38	9	704	364	86
76f	Laubholz, längsgesägt	cbm	—	—	—	49	6	1
76g	Nadelholz, Pitch-Pine-Holz, längsgesägt	cbm	1 865	524	125	20 862	5 639	1 342
78a	Zedernholz, unbearb. oder ledigl. m. d. Axt bearb. ..	dz	181	13	3	2 298	109	26
78b	Zedernholz, längsgesägt	dz	2 051	318	76	14 199	1 980	471
79a	Mahagoni, Polisander u. a., unbearbeitet	fm	—	—	—	22	12	3
79b	Buchsbaum-, Eben-, Tiek-, Pockholz, unbearb.	fm	101	41	10	403	154	34
79d	Buchsbaum-, Eben-, Tiek-, Pockholz, i. d. Längsrichtung beschlagen	fm	—	—	—	6	7	2
79f	Buchsbaum-, Eben-, Tiek-, Pockholz, i. d. Längsrichtung gesägt	cbm	53	66	16	839	1 011	242
91b	Gelb-, Rotholz	dz	—	—	—	385	10	3
97a	Terpentinharze	dz	29 166	1 905	452	144 015	8 538	2 029
97c1	Dammar und andere Hartharze	dz	—	—	—	2	2	0
97c2	Wehrauch u. a. Weichharze, Gummiharze	dz	—	—	—	2 153	802	192
98a2	Kunstkautschuk	dz	1 306	486	116	30 980	8 376	1 995
98e	Abfälle von Kautschuk	dz	468	25	6	4 164	187	45
126a	Schweineschmalz	dz	—	—	—	198 379	27 681	6 589
127	Schweinefett, roh	dz	—	—	—	1 350	104	25
129	Rindertalg	dz	3 187	481	114	129 953	11 094	2 638
130a	Knochenfett, Abfallfette	dz	300	29	7	3 116	218	52
131a2	Fisch- und Robbentran	dz	—	—	—	619	95	23
132	Tierfett, roh a. n. g.	dz	—	—	—	994	55	13
137	Eigelb, flüssig oder gefroren, für techn. Zwecke	dz	—	—	—	165	38	8
141	Bienen- und Insektenwachs	dz	228	108	26	622	283	67
144a	Merinowolle im Schweiße	dz	—	—	—	7 205	5 834	1 388
144d	Kreuzwuchtwolle im Schweiße	dz	—	—	—	12 641	8 656	2 059
145a1	Kamelhaare, roh	dz	212	139	33	495	300	71
145a2	Ziegenhaare, roh	dz	94	12	3	3 291	739	174
145c	Rindvieh-, Hunde-, Schweine- u. ähnl. grobe Tierhaare	dz	591	143	34	13 064	2 533	600
146	Pferdehaare, roh	dz	170	127	30	3 662	2 782	662
151a	Borsten	dz	—	—	—	1 170	1 026	243
153a	Kalbfelle, roh: gesalzen	dz	167	68	16	1 709	636	152
153b	Kalbfelle, roh: getrocknet	dz	—	—	—	1 482	560	133
153c	Rindshäute, roh: gesalzen	dz	7 661	1 890	449	103 676	23 489	5 582
153d	Rindshäute, roh: getrocknet	dz	1 583	514	124	17 945	6 035	1 437
153e	Roßhäute, gesalzen: ganze Häute	Stck.	—	—	—	25 412	786	187
153f	Roßhäute (Hälse)	Stck.	—	—	—	573	21	5
153h	Roßhäute, getrocknet: ganze Häute	Stck.	—	—	—	2 475	36	8
153i	Roßhäute, getrocknet: Roßhälse	Stck.	—	—	—	1 800	66	16
153l	Lammfelle, roh: behaart	dz	—	—	—	54	33	7
153m	Schaffelle, roh: behaart	dz	177	57	14	1 033	268	65
153n	Lamm- und Schaffelle, roh: enthaart	dz	247	141	34	1 182	357	85

**noch: Einfuhr von Waren,
deren Bezahlung an das Ausland durch Marshallplanmittel erfolgte,
nach statistischen Nummern**

Statistische Nummer	Warenbenennung und Mengenmaßstab		Dezember 1950			Jan./Dezember 1950		
			Menge	1000 DM	1000 \$	Menge	1000 DM	1000 \$
153o	Ziegenfelle, roh	Stck.	41 969	253	60	485 990	2 124	506
153p	Zickelfelle, roh	Stck.	36 108	112	27	87 179	307	75
153q	Fisch- und Kriechtierhäute, roh	Stck.	1 315	16	4	24 788	116	28
153r	Reh-, Esel-, Seehund- und andere Felle, roh	Stck.	2 105	12	3	41 196	265	61
153s	Leimleder	dz	—	—	—	1 922	164	39
155	Felle zur Pelzwerkbereitung, roh	dz	16	13	3	43	40	9
156a	Hörner, Geweihe z. Schnitzzwecken	dz	—	—	—	811	100	22
156b	Knochen, Hufe, Klauen z. Schnitzzwecken	dz	—	—	—	1 386	58	13
156c	Knochen, Hufe, zu anderen als Schnitzzwecken	dz	140	4	1	15 717	469	111
156f	Hörner zu anderen als Schnitzzwecken	dz	—	—	—	581	18	4
157a	Därme von Vieh, frisch oder getrocknet	dz	4	47	11	23	142	33
160a	Ambra, Bibergeil (Kastoreum), Bisam (Moschus), Zibet	kg	—	—	—	200	13	3
160b	Rohe tier. Stoffe a. n. g.	dz	32	83	20	288	444	105
161b	Tierische Abgänge zu pharmaz. Zwecken	dz	—	—	—	10	3	1
162b	Weizenmehl	dz	—	—	—	60 615	3 613	859
166b	Leinöl	dz	2 503	367	87	57 580	8 118	1 931
166c	Sojaöl	dz	13 291	1 753	417	201 771	24 208	5 758
166i	Holzöl	dz	3 539	759	181	13 412	2 769	658
166k	Rizinusöl	dz	—	—	—	1 810	238	58
166l	Bucheckern-, Knochen-, Klauen- u. and. fettes Öl ..	dz	—	—	—	529	111	27
171a	Palmöl (-butter, -fett)	dz	—	—	—	5 551	817	194
172A	Ölsäure (Olein) und Öldraß	dz	—	—	—	1 235	139	33
172B	Tallöl, auch gereinigt	dz	—	—	—	7 734	131	31
176k	Rohrzucker, roh	dz	—	—	—	1 801 423	88 392	21 020
178g	Sonstige gebrannte geistige Flüssigkeiten	l	—	—	—	1 128	1	0
179c	Weingeisthaltige Auszüge zum Heilgebrauch	l	12	1	0	62	3	0
193B	Bleicherden	dz	—	—	—	295	5	1
212	Essenzen, nicht äther- oder weingeisthaltig	dz	158	21	5	2 971	361	86
217	Chem. zubereitete Nahrungsmittel	dz	0	1	0	2	14	4
220b	Tabakrippen	dz	16	1	0	327	33	7
220c	Tabaklaugen, auch gemischt mit Tabakbrühe	dz	—	—	—	63	11	2
221	Ungefärbte Glimmerschuppen	dz	—	—	—	221	16	4
222	Gefärbter Sand; Glimmerpulver	dz	—	—	—	329	27	7
223a	Ton, Lehm, gemahlen	dz	546	13	3	2 107	66	15
225a	Bimsstein, Tripel, roh, gemahlen	dz	789	19	5	3 896	135	32
225b	Schmirgel, roh, gemahlen	dz	—	—	—	7	2	0
225c	Barton, Granat	dz	—	—	—	6	3	0
226b	Feuersteine, roh	dz	—	—	—	10	2	0
226c	Quarz, Quarzsand, gemahlen	dz	—	—	—	60	12	3
227d	Kalk, natürlicher phosphorsaurer	dz	137 993	759	180	300 797	1 816	432
231b	Asbest, roh, und Asbestabfälle	dz	7 294	412	97	96 130	6 474	1 539
231d	Talk, roh, auch gemahlen	dz	—	—	—	83	3	0
231e	Glimmer, roh	dz	—	—	—	1 007	317	76
234c	Arkansas-Rohsteine	dz	61	13	3	109	23	5
234e	Granatsteine zur Schmirgelherstellung	dz	—	—	—	199	19	4
235a	Edelsteine und Halbedelsteine, natürl., roh	kg	—	—	—	9 949	918	218
235b	Edelsteine, synth., roh	kg	—	—	—	7	3	1
236a	Bormineral	dz	52 552	1 326	315	201 616	4 904	1 166
236c	Aktive, feinkörnige Bleicherde	dz	—	—	—	3 333	43	9
237a	Antimonerze sowie Antimonmatte	dz	1 448	162	39	4 630	353	85
237c	Bleierze	dz	43 029	2 705	644	170 172	9 347	2 222
237d	Chromerze	dz	—	—	—	2 600	32	8
237e	Eisenerze, auch manganhaltige	dz	—	—	—	469 302	1 804	428
237g1	Kupfererze	dz	—	—	—	166 081	6 544	1 558
237h	Manganerze, auch eisenhaltige	dz	—	—	—	80 000	841	200
237l	Schwefelkies (Eisenkies, Pyrit), Markasit und andere Schwefelerze	dz	—	—	—	10 172	54	13
237n	Wolframerze	dz	1 925	1 283	305	9 124	4 711	1 118
237o	Zinkerze	dz	—	—	—	68 885	3 247	771
237p	Zinnerze	dz	—	—	—	48 522	4 161	990
237q	Uran-, Molybdän-, Titanerze u. a. n. b. g. Erze	dz	45	26	6	14 831	7 026	1 671
237s	Zinn, Zinngrundlegierungen, zinnhaltige Rückstände, zinnhaltige Schlacken	dz	—	—	—	6 176	411	98
239a	Erdöl, roh	dz	833 496	8 784	2 089	8 949 294	80 620	19 166
239b	Benzin	dz	22 040	395	94	192 505	3 350	802
239d	Gasöl	dz	57 145	644	153	84 433	989	235
239e	Mineralschmieröl	dz	30	2	0	160	17	3
240a	Asphalt, natürlicher	dz	1 562	49	11	15 036	433	102
245a	Steinkohlenteeröle, leicht	dz	—	—	—	27	26	6
246c	Phenol (Karbolsäure), roh oder gereinigt	dz	227	34	8	2 350	334	79
246d	Kresol	dz	—	—	—	1 999	162	39
246f	Naphthol	dz	65	57	14	424	314	74
247b	Karnaubawachs	dz	86	34	8	887	329	78
250a	Stearinsäure	dz	—	—	—	15 435	1 852	439
254	Seife zu Appreturzwecken	dz	—	—	—	2 054	167	40
257a	Glyzerin, nicht rein	dz	—	—	—	7 376	1 284	304

noch: Einfuhr von Waren,
deren Bezahlung an das Ausland durch Marshallplanmittel erfolgte,
nach statistischen Nummern

Statistische Nummer	Warenbenennung und Mengenmaßstab	Dezember 1950			Jan./Dezember 1950			
		Menge	1000 DM	1000 \$	Menge	1000 DM	1000 \$	
257b	Glyzerin, rein	dz	—	—	—	4 145	982	233
257c	Unterlauge von Seifensiedereien	dz	—	—	—	14 474	2 573	612
260	Andere Schmiermittel, mit Fetten oder Ölen hergestellt	dz	423	43	10	4 297	491	114
263	Abdruckmasse für zahnärztliche Zwecke	dz	—	—	—	1	2	0
266	Tellurmetall	kg	—	—	—	2 619	38	9
268	Jod	dz	40	57	14	740	1 056	252
269	Phosphor	dz	390	92	22	2 011	438	101
270	Schwefel	dz	6 777	89	21	255 564	2 553	607
275	Borsäure, Borax	dz	100	7	2	19 665	834	197
313	Magnesiumoxyd	dz	—	—	—	32	47	12
316b	Künstliche Schleif-, Polier- und Putzmittel	dz	4	1	0	604	54	13
317D	Phosphorsäuresalze, a. n. g.	dz	—	—	—	5 270	314	75
317G	Seltene Erden und deren Verbindungen	kg	6 541	71	17	51 907	397	95
317J	Zinnsalze u. sonst. Zinnverbindungen, a. n. g.	kg	50	1	0	584	12	2
317M	Benzoessäure	dz	10	4	1	10	4	1
317P	Chlorkohlenwasserstoffe	dz	—	—	—	716	218	51
317Q	Wismutsalze und sonstige Wismutverbindungen	dz	1	2	1	2	7	2
317V6	Metalloide, Säuren, Salze, a. n. g.	dz	2 214	297	70	17 952	3 398	809
319	Anilinfarbstoffe	dz	11	28	7	265	771	182
330	Gasruß	dz	780	85	20	2 947	392	93
331B	Schmelzfarben, zubereitet	dz	5	3	1	12	7	2
331C	Perlenessenz	dz	4	121	28	8	191	45
332b	Kupferfarben u. a. Pigmentfarben	dz	—	—	—	51	103	24
336a	A. n. g. zubereitete Farben	dz	—	—	—	1	1	0
343	Lackfirnisse, Lacke	dz	95	30	7	1 030	358	84
347b	Methylacetat u. a. Äther aller Art	dz	—	—	—	200	51	12
348a	Fuselöle	dz	—	—	—	2 122	253	60
353a	Terpentinöl	dz	2 106	188	45	77 527	4 952	1 180
353b	Orangen-, Zitronen-, Zitrusfruchtöl	dz	—	—	—	715	325	78
353c	Kampfer, Anis-, Wacholder- und andere flüchtige Öle	dz	70	114	27	489	1 231	293
354	Terpineol, Vanillin und ähnl. zur Bereitung von Riechmitteln dienende künstliche Riechstoffe	dz	49	34	8	93	132	31
355	Wohlriechende Fette und Pomaden	dz	—	—	—	1	5	1
360	Knochenchrot	dz	—	—	—	990	43	10
363	Schießbaum-, Kollodiumwolle	dz	—	—	—	17	6	1
372	Blutalbumin	dz	—	—	—	3 981	2 334	556
373	Käsestoff, Käsestoffgummi u. ähnliche Zubereitungen	dz	—	—	—	41	6	1
375a	Leim aller Art, fest oder flüssig	dz	—	—	—	5	2	0
380b	Alkaloide, außer Chinaalkaloide	kg	76	4	1	1 738	81	19
381B	Kunsthharze, nicht härtbare	dz	65	28	6	2 180	847	199
381C	Kunsthharze, härtbare oder gehärtete	dz	—	—	—	24	21	4
381E	Zellulosederivate	dz	115	44	11	492	234	56
384b	Quebrachoholzsaugzug	dz	—	—	—	47 083	3 318	790
385a	Süßholzsaft	dz	10	2	1	755	148	35
385b	Anderer Süßholzsaft, roh oder gereingt	dz	—	—	—	167	35	8
386	Balsame, künstliche	dz	—	—	—	27	48	11
388a	Arzneiwaren, zubereitet	dz	9	505	120	97	4 244	1 010
388b	Arzneiwaren, nicht zubereitet	dz	26	451	107	244	4 025	955
390	Chemische Erzeugnisse für Reinigungs- u. a. Zwecke	dz	37	12	3	1 640	445	105
413c	Ziegenhaare, bearbeitet	dz	—	—	—	48	59	14
438a	Baumwolle, gebleicht	dz	—	—	—	25 808	2 205	525
438b	Abfälle von bearbeiteter Baumwolle	dz	—	—	—	7 350	644	153
470c	Ramie, Jute, Hanf: bearbeitet	dz	490	67	16	1 262	181	42
503A3	Abfälle von Kunstseide und Zellwolle	dz	212	14	3	212	14	3
514	Filze, aus Wolle	dz	—	—	—	0	2	0
515a	Pferdehaare, bearbeitet: gehechelt, gebleicht	dz	10	15	4	198	265	65
515b	Pferdehaare, Krollhaare	dz	—	—	—	194	34	8
543a	Abgenutzte Gespinnstwaren, noch verwendbar	dz	62	15	4	3 542	660	158
543b	Abfälle von Gespinnstwaren, nicht mehr verwendbar ..	dz	222	27	6	22 073	1 876	447
544b	Ziegen- und Zickelfelle, enthaarte halb- oder ganzgare ..	dz	—	—	—	5	7	2
545a	Oberleder für Schuhe, mehr als 3 kg das Stück	dz	—	—	—	768	1 515	359
545b	Sohlenleder, mehr als 3 kg das Stück	dz	—	—	—	136	54	13
545d	Geschirr u. a. Leder, mehr als 3 kg das Stück	dz	—	—	—	79	111	27
545e	Kopf-, Hals-, Bauchteile, ohne Rücksicht auf das Stückgewicht	dz	—	—	—	55	49	12
546a	Kalbleder, Stück 1—3 kg	dz	—	—	—	137	369	87
546b	Rind- u. a. Leder, Stück 1—3 kg	dz	—	—	—	388	903	214
547a	Oberleder für Schuhe, unter 1 kg das Stück	dz	—	—	—	87	315	75
547b	Täschner-, Geschirr-, u. a. Leder	dz	—	—	—	13	59	13
548a	Handschuhleder: Glacéleder	Stck.	—	—	—	4 325	16	3
548b	—: Waschleder aus Hirsch-, Reh- oder Renttierfellen u. a. Leder	Stck.	—	—	—	962	20	4
549	Ziegen- und Zickelleder, zugerichtet	dz	—	—	—	228	1 136	270
550	Schaf- und Lammleder, zugerichtet	dz	—	—	—	246	522	123
552a	Kalbleder, lackiert	Stck.	—	—	—	5 409	113	26
552b	Rindleder, lackiert	Stck.	—	—	—	84 746	1 368	326

noch: Einfuhr von Waren,
deren Bezahlung an das Ausland durch Marshallplanmittel erfolgte,
nach statistischen Nummern

Statistische Nummer	Warenbenennung und Mengenmaßstab		Dezember 1950			Jan./Dezember 1950		
			Menge	1000 DM	1000 \$	Menge	1000 DM	1000 \$
552e	Schaf-, Ziegen- usw. Leder, lackiert	Stck.	—	—	—	140	5	1
560e	Behälter für optische Geräte	kg	—	—	—	500	9	2
569a	Abfalle aller Art, noch verwendbar	dz	—	—	—	99	17	3
574b	Schläuche aus Kautschuk für die Bereifung von Fahrzeugrädern	Stck.	—	—	—	500	2	1
574c	A. n. b. g. Schläuche	dz	—	—	—	5	5	1
578a	Reifen aus Kautschuk für Fahrzeugräder	Stck.	8	1	0	20	12	3
578b	Kraftfahrzeuglaufdecken	Stck.	—	—	—	553	17	3
578Anm.	Vollständige Autobereifungen	dz	123	55	13	4363	1929	459
579a	A. n. g. Waren aus Weichkautschuk	dz	14	17	4	20	26	6
580c1	Unbrauchbar gewordene Schläuche aus Kautschuk ..	dz	1510	53	13	1686	55	13
581	Kautschukdrucktücher	dz	—	—	—	7	11	2
596a	Bürsten (in Verbindung mit anderen ECA-Lieferungen)	kg	—	—	—	232	4	1
615A2	Bau- und Nutzholz: aus weichem Holz	dz	285	9	2	285	9	2
616A	Furniere und Holzfurnierpapier	dz	—	—	—	46	13	3
624	Weberblätter	dz	—	—	—	10	17	4
626b	Zubehörteile aus Holz für Maschinen	dz	—	—	—	4	4	1
639a	Rohfilme, unbelichtet	1000 m	—	—	—	544	290	69
640a	Kämme, Knöpfe u. a. Waren: aus Kunstharzen	kg	690	29	7	837	42	10
640c	—: aus a. n. g. Zellulosederivaten	kg	—	—	—	767	39	9
640d	—: aus Zellhorn	kg	14	2	0	36	3	0
648b	Kohlenbürsten, Mikrofonkohlen u. dgl.; Kohlefäden für elektr. Glühlampen oder dgl.	kg	—	—	—	0	7	2
649	Halbzeug zur Papierbereitung aus Abfällen von Gespinnstwaren	dz	—	—	—	76	11	3
660b	Chemisch zubereiteter Holzstoff (Zellstoff, Zellulose) .	dz	—	—	—	42872	2813	669
661A2a	Pappen	dz	—	—	—	177	5	2
665B1	Druckpapier	dz	1846	130	31	30441	1939	461
657b2	Etiketten, einfarbig	dz	—	—	—	3	2	0
674a	Fachliteratur	dz	—	—	—	1	2	0
678c	Edelsteine, bearbeitet: zu technischen Zwecken	g	—	—	—	136200	9	2
694	Schleifsteine aus Korund	dz	—	—	—	1	20	4
705	Papier und Pappe aus Asbest auch mit Zusatz von Kautschuk	dz	—	—	—	0	2	0
708	Waren aus Asbest; Kraftfahrzeugzubehörteile aus Asbest	dz	—	—	—	0	1	0
724a	Feuerfeste Steine jeder Art	dz	—	—	—	270	64	15
724b	Feuerfeste Steine: rechteckig, mehr als 5 kg d. Stück	dz	530	38	9	530	38	9
725	Feuerfeste Erzeugnisse und Ton	dz	—	—	—	26	10	2
733b	Filterkerzen aus Glas	dz	0	2	0	0	2	0
757d	Photographische Objektive	kg	—	—	—	59	7	2
767c	Destilliergeräte aus Glas	kg	—	—	—	16	4	1
769a1a	Feingold für gewerbliche Zwecke	g	248819	1097	261	2798380	12108	2878
769e	Platin, Iridium, unlegiert, legiert. Platin, auch Bruch	g	10000	121	29	616126	4651	1107
770b	Legiertes Platin, gehämmert, gewalzt	g	—	—	—	1593	19	4
771c	Waren aus Platin oder Platinmetallen	g	—	—	—	2200	48	11
772a1a	Feinsilber, roh od. gegossen, gehämmert od. gewalzt	kg	23305	2548	606	43965	6495	1544
781	Kunstguß, nicht schmiedbar	kg	—	—	—	0	1	0
782a	Maschinenteile, roh, aus nicht schmiedbarem Guß ..	dz	—	—	—	2	1	0
782b	Andere Eisenwaren, roh, aus nicht schmiedbarem Guß	dz	—	—	—	33	49	11
783d	Maschinenteile, bearb., aus nicht schmiedbarem Guß	dz	—	—	—	110	194	47
783h2	Bearb. Waren aus nicht schmiedbarem Eisenguß	dz	9	12	3	26	26	7
785A2	Formeisen	dz	—	—	—	1	1	0
785B	Bandeisen, wärmegewalzt oder geschmiedet	dz	260	35	8	1425	307	73
786a	Blech, roh: 4,76 mm und stärker	dz	—	—	—	2117	238	57
786b	Blech, roh: über 1 mm bis unter 4,76 mm stark	dz	—	—	—	1648	637	151
786c	Blech, roh: bis 1 mm stark	dz	33	14	3	12456	1728	411
787	Blech, abgeschliffen, mit Kupfer, Nickel, Aluminium überzogen	dz	63	27	6	1293	456	109
792a	Eisendraht, kaltgewalzt, nicht weiter bearbeitet	dz	—	—	—	51	3	1
795a	Röhren, gewalzt, gezogen, mit einer Wandstärke von 2 mm an	dz	—	—	—	143	62	15
798c	Maschinenteile aus schmiedb. Guß: von 3 kg bis 1 Dz.	dz	0	1	0	0	1	0
799a	Maschinenteile von Lokomotiven u. a. Kraftmaschinen	dz	4	5	1	31	16	3
799b	Maschinenteile, anderweit nicht genannt, bearbeitet, aus schmiedbarem Guß	dz	12	6	1	44	29	7
799c	Maschinenteile von elektr. Maschinen	dz	—	—	—	1	4	1
799d	Maschinenteile bearb., aus schmiedbarem Eisen	dz	97	223	53	1578	2366	565
799f	Bearbeitete Waren aus schmiedbarem Eisen	dz	—	—	—	637	687	163
803	Gas-, Wasser- und andere Behälter	dz	—	—	—	9	10	2
807	Winden und sonstige fortschaffbare Hebezeuge	dz	—	—	—	9	11	2
811b	Steinsägeblätter	dz	—	—	—	4	6	1
813a1	Zum Schneiden von Gewinden dienende Werkzeuge: Handwerkzeuge	dz	0	1	0	103	218	51
813a2	—: Maschinenwerkzeuge	kg	—	—	—	245	18	4
813d	Beitel, Stemmeisen u. a. Stem- und Stechzeug	kg	16552	314	75	40642	754	181
813e	Maschinenmesser, anderweit nicht genannt	dz	—	—	—	8	80	18
814a	Reibahlen, Spiralbohrer und Fräsen	kg	—	—	—	1042	99	23

**noch: Einfuhr von Waren,
deren Bezahlung an das Ausland durch Marshallplanmittel erfolgte,
nach statistischen Nummern**

Statistische Nummer	Warenbenennung und Mengenmaßstab	Dezember 1950			Jan./Dezember 1950			
		Menge	1000 DM	1000 \$	Menge	1000 DM	1000 \$	
814b	Meßwerkzeuge	kg	—	—	32	17	4	
815a1b	Maschinenwerkzeuge	kg	—	—	79	7	2	
815a2	Äxte, Beile und sonstige n. b. gen. Werkzeuge	kg	—	—	200	8	2	
816b	Geräte f. d. landwirtschaftl. Gebrauch, a. n. gen.	dz	—	—	34	8	2	
816d	Geräte aus schmiedbarem Eisen für Hauswirtschaft und Gewerbe	dz	3	3	1	14	24	6
817	Kratzenbeschläge	dz	5	10	2	179	434	104
819	Ausrüstungsgegenstände f. Spinn- u. Webmaschinen	dz	0	1	0	54	67	16
825e	Schrauben	dz	—	—	—	0	1	0
828a	Kronenverschlüsse	dz	—	—	—	31	7	2
829b	Getriebeketten und andere Ketten	dz	—	—	—	1	5	1
835	Ständer aus Stahlrohr f. Schreibmaschinenbau usw.	dz	3	5	1	58	38	7
836A	Kugel- und Rollenlager	dz	—	—	—	4	15	4
836B4	Feine Waren aus schmiedbarem Eisen, a. n. g.	kg	—	—	—	15	2	0
841b	Wirkmaschinennadeln	kg	11	8	2	105	55	13
841c2	Strickmaschinennadeln	kg	—	—	—	1	2	0
844a	Aluminium	dz	—	—	—	1 001	128	30
849b	Waren aus Aluminium	dz	0	1	0	1	13	3
853b	Buchdruckerschriften (Lettern, Typen)	dz	—	—	—	0	1	0
855a1	Feinzink	dz	—	—	—	9 460	1 614	385
855a2	Rohzink	dz	—	—	—	934	140	33
860	Zinn roh, Bruchzinn, Zinnabfälle	dz	—	—	—	102	71	17
864	Nickel, roh	dz	3 303	1 470	350	35 772	14 333	3 409
865	Nickel, geschmiedet oder gewalzt; Formguß	dz	—	—	—	1	1	0
866	Nickeldraht	dz	—	—	—	2	2	0
869A1	Kupfer, roh	dz	11 439	2 154	512	120 915	21 902	5 207
869A2	Kupferabfälle	dz	3 831	839	200	55 982	9 303	2 212
869A3	Messing-, Aich-, Sterro-, Delta-, Duranametall, sowie Abfälle	dz	—	—	—	61	6	1
869A5	Antimon, roh	dz	—	—	—	1 723	581	137
869A6	Chrom, Kadmium, Wolfram und sonstige zu Metall- waren geeignete unedle Metalle, roh	dz	678	690	164	1 797	2 135	509
869B2	Ferrochrom, -wolfram, -titan, -molybdän	dz	—	—	—	229	173	41
870b	Stangen, Bleche: aus Messing, Tombak	dz	—	—	—	0	40	9
871a	Draht aus Kupfer; Eisendraht mit Kupferdraht um- spinnen	dz	—	—	—	4	1	0
871b	Draht aus Osmium, Tantal, Platin und anderen Me- tallen außer Kupfer	dz	—	—	—	1	41	9
874a	Walzen aus Kupfer oder Kupferlegierungen	dz	—	—	—	5	6	2
878a	Autogenschweißbrenner	kg	—	—	—	36	3	1
878b	Andere als grobe Waren aus Messing (auch Präzi- sionsteile)	dz	—	—	—	3	6	1
879	Kupfer-, Tombak- und Messingwaren	dz	—	—	—	0	1	0
880b	Waren aus Rotguß oder anderen Kupferlegierungen, weder poliert noch vernickelt	dz	—	—	—	0	5	1
882b	Draht, versilbert und mit Silber belegt	kg	—	—	—	110	10	2
891A1	Schreibmaschinen	Stck.	50	285	68	448	1 624	387
891A2	Rechenwerke	Stck.	109	23	6	622	134	32
891B	Rechenmaschinen	Stck.	134	369	88	3 152	4 106	976
891C	Teile von Schreib- und Rechenmaschinen	dz	3	51	12	714	1 871	445
891D1a	Sprechmaschinen sowie zugehörige elektr. Maschinen	Stck.	—	—	—	172	59	14
891D1b	Laufwerke für Sprechmaschinen	dz	—	—	—	8	7	2
891D3a	Vollständige Kontrollkassen	Stck.	—	—	—	30	198	48
891D3b	Teile von Kontrollkassen	kg	12 089	236	56	12 095	237	56
891E1	Zählwerke sowie selbsttätige Meß- und Registrier- vorrichtungen ohne Uhrwerke	kg	154	29	7	8 863	267	63
891E3	Optische Meßinstrumente	kg	—	—	—	6 137	341	82
891E4	Chirurgische Instrumente	kg	—	—	—	6	2	0
891E5	Präzisionswaagen, Instrumente für Metrologie- und Eichwesen, barometrische Instrumente	kg	—	—	—	2 400	55	13
891E7	Physikalische Lehrapparate und Instrumente	kg	13	1	0	13	1	0
891E8	A. n. g. Erzeugnisse der Feinmechanik	kg	—	—	—	61	8	3
893B2	Bodenbearbeitungsmaschinen	Stck.	—	—	—	2	122	29
894d2a	Verbrennungsmotoren zum Antrieb von Personen- kraftwagen	Stck.	—	—	—	47	118	28
894d2b	Verbrennungsmotoren für Lastkraftwagen	Stck.	—	—	—	1	2	0
894d3	Teile von Verbrennungs- und Explosionsmotoren	dz	7	26	6	13	46	10
894e	Dieselmotoren	Stck.	4	387	92	6	403	96
894h	Dampfmaschinen in Verbindung mit Pumpen, För- dermaschinen und Hebermaschinen	Stck.	—	—	—	3	10	2
894k	Verbrennungs-, Explosions-, sowie Hochfengasmoto- ren in Verbindung mit stat. Nr. 894 h	Stck.	—	—	—	1	126	30
894l	Kompressoren	Stck.	1	2	0	33	167	40
895a1	Nähmaschinen für den Handbetrieb	Stck.	—	—	—	60	28	6
895a2	Teile von Nähmaschinen für Handbetrieb	dz	0	3	1	32	579	137
895b2	Teile von Kurbel-, Strick- und Netzstrickmaschinen	dz	0	1	0	0	14	3
896a	Nähmaschinen in fester Verbindung	Stck.	175	247	59	1 512	1 541	366
896b	Kurbelsttick- und Strickmaschinen	Stck.	27	250	59	181	1 231	293

**noch: Einfuhr von Waren,
deren Bezahlung an das Ausland durch Marshallplanmittel erfolgte,
nach statistischen Nummern**

Statistische Nummer	Warenbenennung und Mengenmaßstab	Dezember 1950			Jan./Dezember 1950		
		Menge	1000 DM	1000 \$	Menge	1000 DM	1000 \$
897	Gestelle von Näh-, Kurbelstickmaschinen usw. dz	—	—	—	4	4	1
898a	Maschinen mit Kratzenbeschlägen Stck.	—	—	—	10	232	55
898b	Maschinenteile mit Kratzenbeschlägen dz	—	—	—	5	10	2
899a	Maschinen für Vorbereitung der Verarbeitung und für die Spinnerei von Seide Stck.	—	—	—	3	318	76
899b	Maschinen für Vorbereitung der Verarbeitung und für die Spinnerei von Wolle (Kammgarn) Stck.	—	—	—	3	215	51
899c	Maschinen für Vorbereitung der Verarbeitung und für die Spinnerei von Wolle (Streichgarn) Stck.	—	—	—	5	125	30
899d	Maschinen für Vorbereitung der Verarbeitung von Baumwolle Stck.	9	137	33	41	330	79
899e	Baumwollspinnmaschinen Stck.	—	—	—	185	599	143
899f	Maschinen für die Vorbereitung der Verarbeitung von Flachs, Hanf Stck.	—	—	—	5	201	48
899g	Maschinen zum Zwirnen, Haspeln, Spulen Stck.	3	16	4	423	1 249	298
899h	Maschinen zur Verarbeitung der Gespinste f. Weberei Stck.	5	37	9	41	559	133
900	Webstühle Stck.	4	66	16	427	3 167	754
901b	Wirkmaschinen Stck.	53	539	128	272	3 878	921
902a	Zurichtemaschinen Stck.	1	14	3	11	663	157
902b	Maschinen für Wäscherei und chem. Reinigung Stck.	236	214	51	743	699	167
903	Feuerspritzen Stck.	—	—	—	2	4	1
904a	Metallbearbeitungsmaschinen Stck.	3	54	13	202	8 055	1 918
904b	Holzbearbeitungsmaschinen Stck.	—	—	—	2	8	2
904d	Dampf-, hydraulische Schmiedepressen Stck.	—	—	—	1	22	5
905a	Pflüge und andere Bodenbearbeitungsgeräte Stck.	—	—	—	1	61	14
906A	Steinbohr-, Schrämmaschinen Stck.	—	—	—	3	209	50
906B	Druckluftwerkzeuge, mit Ausnahme der nicht freihändig geführten Stck.	—	—	—	49	47	10
906D2	Sämaschinen und a. n. gen. landwirtschaftl. Maschinen Stck.	1	7	2	16	165	40
906D9	Maschinen für Holzstoff- und Papierherstellung Stck.	—	—	—	4	66	16
906D10	Pumpen u. Wasserhaltungsmaschinen (auch in fester Verbindung mit Elektromotoren) Stck.	—	—	—	20	16	4
906D11	Kältemaschinen, auch in Verbindung m. Elektromotoren Stck.	—	—	—	1	37	9
906D12	Hebemaschinen Stck.	1	2	1	3	28	7
906D13	Maschinen der Buchbinderei Stck.	1	17	4	1	17	4
906D14	Maschinen zum Sortieren, Waschen von Kohle, Erzen Stck.	21	51	12	23	56	13
906D15	Gebläsemaschinen, auch in fester Verbindung mit Elektromotoren Stck.	1	3	1	5	33	9
906D16	Maschinen für Leder-, Schuhindustrie Stck.	11	38	9	149	517	122
906D17	Maschinen für die Kalk-, Lehm-, Ton-, Zement- und verwandte Industrie Stck.	—	—	—	1	52	12
906D18	Druckmaschinen Stck.	—	—	—	2	82	19
906D19	Druckereihilfsmaschinen Stck.	4	24	6	141	526	125
906D20	A. n. b. g. Maschinen Stck.	43	325	77	656	4 753	1 129
907b	Dynamomaschinen, Elektromotoren: bis 10 kg Stck.	—	—	—	38	4	0
907c	Dynamomaschinen, Elektromotoren: über 10—25 kg Stck.	24	4	1	32	7	2
907d	Dynamomaschinen, Elektromotoren: über 25 kg-1,5 dz Stck.	—	—	—	43	23	5
907e	Dynamomaschinen, Elektromotoren: von mehr als 1,5 bis 5 dz Stck.	—	—	—	1	2	1
907f	Generatoren, Dynamomaschinen, Umformer usw.: von 5—30 dz Stck.	—	—	—	1	31	7
911a	Metallfadenlampen Stck.	—	—	—	1 000	20	5
912A3	Vorrichtung f. d. drahtlose Telegraphie u. Telephonie dz	0	5	1	47	136	32
912A4	Elektr. Meß-, Zähl- und Registrier-Vorrichtungen ... dz	6	32	9	108	413	101
912C	Elektrische Heizapparate dz	—	—	—	4	5	2
912F1	Elektrische Sicherungs- und Signalapparate dz	—	—	—	0	1	0
912F2	Elektrische Vorrichtung für Beleuchtung dz	21	44	11	710	707	169
912F3	Elektrische Vorrichtung für ärztliche Zwecke dz	1	76	18	17	488	117
912F4	Galvanische Elemente dz	—	—	—	1	3	1
915a4	Aufbauten für Personenkraftwagen Stck.	—	—	—	4	5	1
915b	Hebe-Transporter Stck.	19	225	54	37	450	108
915c2	Teile von Krafträdern dz	—	—	—	6	2	0
915e	Ersatzteile von Kraftfahrzeugen dz	—	—	—	14	17	3
919	Fahrradteile aus Eisen dz	1	3	1	2	5	1
921a	Seeschiffe Stck.	—	—	—	1	583	139
934B2	Taschen- und andere Zählwerke mit Uhrwerken, sowie selbsttätige Meß- und Registriervorrichtungen mit Uhrwerken kg	—	—	—	63	8	2
	Insgesamt		126 408	29 826		1 273 622	302 813

**Einfuhr von Waren,
deren Bezahlung an das Ausland durch GARIOA und UK-Contributions erfolgte,
nach statistischen Nummern**

Statistische Nummer	Warenbenennung und Mengenmaßstab	Dezember 1950			Januar/Dezember 1950			
		Menge	1000 DM	1000 \$	Menge	1000 DM	1000 \$	
1	Roggen	dz	11 750	501	119	551 244	18 424	4 380
2a	Weizen	dz	—	—	—	7 002 107	271 912	64 672
7	Mais	dz	—	—	—	884 867	29 172	6 937
11a	Speisebohnen	dz	—	—	—	7 646	1 894	567
11b	Speiseerbsen	dz	5 400	271	64	38 690	4 023	1 159
12b	Lupinen	dz	—	—	—	5 802	141	40
12c	Wicken	dz	—	—	—	8 326	411	117
13c	Senfsaat	dz	—	—	—	44	4	1
16b.1	Sojabohnen	dz	117 865	5 030	1 196	266 708	11 330	2 694
18a	Rotkleesaat	dz	—	—	—	8 865	2 583	615
18b	Luzernesaat	dz	—	—	—	352	90	24
18d	Weißkleesaat	dz	—	—	—	2 074	564	131
19a	Raygrassaat	dz	—	—	—	1 317	266	68
19c	Andere Grassaaten	dz	49	27	6	1 786	883	212
20a	Mangoldsamen	dz	4	1	0	4	1	0
21a	Sämereien für den Landbau	dz	—	—	—	195	51	12
21b	Möhren-, Gemüsesamen, Dillsaat	dz	—	—	—	4	1	0
28a	Baumwolle	Ballen	40 761	37 500	8 918	229 811	190 932	45 406
28b	Baumwollabfälle	Ballen	1 483	355	85	11 433	2 342	557
28m	Fiber u. sonst. Agavefasern	dz	177	19	4	621	77	18
29	Rohtabak	dz	101	59	15	20 773	8 389	1 996
37b	Küchengewächse	dz	—	—	—	77	11	3
48a	Äpfel u. Birnen, getrocknet	dz	351	75	18	5 345	1 014	241
48c	Aprikosen, getrocknet	dz	1 199	318	76	7 735	1 531	364
48d	Pflaumen, getrocknet	dz	—	—	—	114 740	9 725	2 311
48e	Wacholderbeeren, getrocknet	dz	—	—	—	23	2	1
52c	Rosinen	dz	50	5	1	116 632	11 336	2 680
67a	Gewürznelken	dz	—	—	—	8	2	1
67d	Muskatblüten, -nüsse	dz	—	—	—	13	11	3
67k	Andere Gewürze	dz	—	—	—	5	1	0
68c	Reiswurzeln	dz	889	134	32	1 893	319	76
95c	Forstsamen	dz	—	—	—	23	171	40
97a	Terpentinharze	dz	1 119	39	9	1 909	74	18
97b	Kauri- und andere Kopale	dz	474	73	17	474	73	17
97g	Tragantgummi	dz	36	6	1	36	6	1
126a	Schmalz	dz	—	—	—	208 085	29 109	6 921
129	Rindertalg	dz	1 532	154	37	23 989	2 077	493
130a	Knochenfett, Abfallfette	dz	—	—	—	2 358	184	44
131a.2	Fisch- und Robbentran	dz	2 202	218	52	31 847	3 267	777
145a.2	Ziegenhaare, roh	dz	716	282	67	1 209	446	106
145b	Hasen-, Kaninchen- u. a. n. g. Haare	dz	0	1	0	1	4	1
145c	Rindvieh-, Hirsch-, Hunde-, Schweine- u. ähnl. Tierhaare	dz	684	264	63	1 306	647	154
146	Pferdehaare, roh, auch gesotten	dz	418	396	94	1 210	1 081	257
155	Felle zur Pelzwerkbereitung, roh	dz	0	5	1	21	56	13
162a	Mehl aus Roggen	dz	—	—	—	12 003	511	122
166b	Leinöl	dz	—	—	—	8	1	0
166c	Sojaöl zu technischen Zwecken	dz	—	—	—	110 365	14 170	3 370
166h	Baumwollsaatöl	dz	—	—	—	24 634	3 540	842
172B	Tallöl, Tallölsäure, Tallölharzsäure	dz	5 077	125	30	16 483	415	99
176k	Rohrzucker, roh	dz	45 281	2 248	535	1 880 563	90 951	21 629
192a	Kleie	dz	—	—	—	13 119	559	133
203b	Kakaopulver	dz	—	—	—	22	6	1
208a	Vollmilchpulver	dz	—	—	—	50	13	3
208c	Milch und Rahm, eingedickt	dz	—	—	—	280	27	6
212	Essenzen zur Bereitung von Getränken	dz	—	—	—	190	44	11
216	Früchte für den feineren Tafelgenuß	dz	—	—	—	82	45	11
218	Kartoffelwalmehl	dz	263	20	5	58 516	3 592	855
219d	Obst- und Gemüsekonserven	dz	—	—	—	570	71	16
239b	Benzin	dz	—	—	—	457 550	7 828	1 894
239d	Gasöl	dz	—	—	—	563 373	6 337	1 557
302	Ammoniumnitrat	dz	—	—	—	51 838	1 801	468
353a	Terpentinöl, Kiefernöl	dz	797	54	13	7 025	427	102
361A	Thomasphosphatmehl	dz	—	—	—	454 666	4 139	985
362A	Superphosphate	dz	—	—	—	633 494	5 477	1 301
413c	Ziegenhaare, bearbeitet	dz	8	8	2	8	8	2
438b	Gebleichte Linters (Halbzeug)	Ballen	—	—	—	5 412	758	181
470c	Ramie, Jute, Hanf: bearbeitet	dz	10	2	0	10	2	0
515a	Pferdehaare, bearbeitet: gehechelt, gezogen, gebleicht, gefärbt, auch Abfälle hiervon	dz	7	10	2	39	56	12
515b	—: Krollhaare	dz	93	18	4	93	18	4
674a	Bücher	dz	—	—	—	95	57	14
674b	Zeitschriften	dz	9	4	1	732	221	54
	Insgesamt			48 222	11 467		745 711	177 800

**Einfuhr von Waren, deren Bezahlung an das Ausland durch
Marshallplanmittel sowie durch GARIOA und UK-Contributions erfolgte,
nach Herstellungsländern**

Herstellungsländer	Dezember 1950		Jan./Dezember 1950		Herstellungsländer	Dezember 1950		Jan./Dezember 1950	
	1000 DM	1000 \$	1000 DM	1000 \$		1000 DM	1000 \$	1000 DM	1000 \$
durch Mittel der Marshallplan-Hilfe (ERP)					durch Mittel der Besatzungsmächte - GARIOA und UK-Contributions -				
Europa	1 779	424	14 754	3 511	Europa	1	0	17 541	4 218
Finnland	—	—	21	5	Belgien-Luxemburg .	—	—	5 181	1 232
Großbritannien	924	220	8 793	2 093	Dänemark	1	0	35	9
Jugoslawien	—	—	49	12	Frankreich	—	—	84	20
Norwegen	546	130	5 082	1 208	Großbritannien	—	—	3 783	938
Portugal.....	185	44	266	63	Italien.....	—	—	4 435	1 054
Spanien	124	30	543	130	Jugoslawien	—	—	3 861	918
Afrika	27	7	27	7	Polen	—	—	6	1
Nigeria	27	7	27	7	Portugal	—	—	99	30
Asien	9 629	2 290	62 797	14 923	Schweden	—	—	1	0
Afghanistan	—	—	5	1	Tschechoslowakei....	—	—	32	10
Arabien.....	9 074	2 158	49 721	11 816	U. d. S. Sowjetrep. ...	—	—	24	6
China	456	108	2 880	681	Afrika	—	—	192	53
Irak.....	—	—	8 143	1 937	Kenya u. Uganda	—	—	9	2
Iran	—	—	129	31	Union v. Südafrika ...	—	—	183	51
Japan	—	—	97	22	Asien	79	18	622	165
Korea	—	—	318	76	China	—	—	8	2
Philippinen.....	99	24	1 081	258	Iran	—	—	259	62
Thailand (Siam)	—	—	350	83	Philippinen	79	18	79	18
Indien	—	—	73	18	Syrien, Libanon	—	—	276	83
Amerika	113 973	27 105	1 195 050	284 157	Amerika	48 142	11 449	713 450	169 975
V. St. v. Amerika	103 778	24 677	963 911	229 200	V. St. v. Amerika	45 737	10 877	621 757	148 166
Canada	2 048	487	23 748	5 645	Canada	—	—	289	72
Costa Rica	18	4	18	4	Cuba	1 614	384	88 664	21 085
Cuba	107	25	21 409	5 091	Mexiko	49	11	230	54
Dominik. Republik ..	37	9	133	31	Argentinien	—	—	11	3
Guatemala	84	20	1 008	239	Brasilien	108	26	212	51
Haiti (Rep.)	23	6	50	13	V. St. v. Am. i. Mitt.-Am.	634	151	2 287	544
Honduras (Rep.)	—	—	53	12	Eismeergebiete und Nicht ermittelte Länder	—	—	13 906	3 389
Mexiko	436	105	5 058	1 199	Nicht ermittelt. Länd.	—	—	13 906	3 389
Nicaragua	120	29	1 326	314	Insgesamt	48 222	11 467	745 711	177 800
Panama.....	—	—	153	36					
Argentinien	1 285	305	24 684	5 870					
Bolivien	1 079	257	10 203	2 426					
Brasilien	802	191	13 432	3 193					
Chile	1 311	312	18 893	4 493					
Columbien	3	1	240	58					
Ecuador	—	—	107	26					
Paraguay	59	14	1 675	397					
Peru	1 751	418	6 967	1 656					
Uruguay.....	324	77	4 848	1 155					
Venezuela	358	85	23 490	5 587					
Niederl.-Amerika	341	81	1 904	452					
V. St. v. Am. i. Mitt.-Am.	9	2	71 740	17 060					
Eismeergebiete und Nicht ermittelte Länder	—	—	53	12					
Nicht ermittelt. Länd.	—	—	53	12					
Insgesamt	125 408	29 826	1 272 681	302 610					

Die Ausfuhr der Länder der Bundesrepublik *)

Zeit Warengruppen	Schleswig- Holstein	Hamburg	Nieder- sachsen	Nordrhein- Westfalen	Bremen	Hessen	Württb.- Baden	Bayern	Rheinland- Pfalz	Baden	Württb.- Hohen- zollern	West- sektoren Berlins
— Werte in 1000 DM —												
1950: Januar	4 264	19 214	31 557	248 020	1 235	32 655	27 956	36 296	20 158	10 042	6 882	3 871
Februar	3 892	17 275	25 080	266 333	6 518	36 826	34 797	39 535	22 522	8 410	8 051	4 043
März	5 220	17 572	44 553	312 125	5 414	49 149	43 561	50 469	32 790	11 627	11 073	6 483
April	3 659	13 816	36 680	291 991	5 485	38 437	44 079	48 882	33 290	9 465	9 624	6 338
Mai	5 791	18 465	43 982	295 416	8 185	50 356	48 505	55 191	38 420	12 336	10 458	7 441
Juni	7 150	23 458	54 211	337 619	10 021	47 642	49 451	58 223	34 733	11 713	11 416	5 698
Juli	8 855	18 063	49 199	393 635	10 682	59 608	61 993	58 309	33 281	12 776	11 654	8 564
August	7 725	38 928	53 231	387 439	11 297	56 993	56 180	63 780	35 168	11 434	13 841	8 607
September	6 376	22 563	49 399	358 802	13 536	59 992	57 851	56 861	33 908	11 933	12 731	9 073
Oktober	10 265	35 405	62 072	445 212	15 301	73 576	69 182	90 355	48 681	18 574	19 274	9 440
November	12 991	45 278	68 787	467 801	12 662	74 027	83 419	100 601	49 802	20 098	21 837	15 270
Dezember	10 662	44 439	73 540	487 399	14 772	89 983	86 456	93 962	47 648	19 278	17 921	12 739
davon:												
Ernährungswirtschaft	1 134	3 295	1 771	1 818	782	941	2 024	16 854	820	547	287	132
Lebende Tiere	314	74	498	264	—	46	165	43	6	12	50	—
Nahrungsmittel tier. Ursprungs ..	592	1 195	262	356	123	128	67	307	5	5	18	—
Nahrungsmittel pflanzl. Ursprungs	228	1 532	970	1 118	—	674	1 588	1 211	147	525	24	108
Genußmittel	—	494	41	80	659	93	204	15 293	662	5	195	24
Gewerbl. Wirtschaft	9 528	41 144	71 769	485 581	13 990	89 042	84 432	77 108	46 828	18 731	17 634	12 607
Rohstoffe	215	1 188	5 699	68 757	7 965	4 081	466	3 629	2 490	1 292	126	18
Halbwaren	2 036	16 585	9 290	94 079	1 323	17 384	6 356	6 231	6 926	2 448	864	251
Fertigwaren	7 277	23 371	56 780	322 745	4 702	67 577	77 610	67 248	37 412	14 991	16 644	12 338
Vorerzeugnisse ..	1 030	2 678	12 523	135 916	253	22 397	10 618	12 806	22 389	5 202	1 419	573
Enderzeugnisse .	6 247	20 693	44 257	186 829	4 449	45 180	66 992	54 442	15 023	9 789	15 225	11 765

— v. H. der Gesamtausfuhr —

1950: Januar	1,0	4,3	7,1	56,0	0,3	7,4	6,3	8,2	4,5	2,3	1,6	0,9
Februar	0,8	3,6	5,3	56,2	1,4	7,8	7,3	8,3	4,8	1,8	1,7	0,9
März	0,9	3,0	7,5	52,9	0,9	8,3	7,4	8,5	5,6	2,0	1,9	1,1
April	0,7	2,5	6,8	53,9	1,0	7,1	8,1	9,0	6,1	1,7	1,8	1,2
Mai	1,0	3,1	7,4	49,7	1,4	8,5	8,1	9,3	6,4	2,1	1,8	1,2
Juni	1,1	3,6	8,3	51,8	1,5	7,3	7,6	8,9	5,3	1,8	1,8	0,9
Juli	1,2	2,5	6,8	54,1	1,5	8,2	8,5	8,0	4,6	1,8	1,6	1,2
August	1,0	5,2	7,1	51,6	1,5	7,6	7,5	8,5	4,7	1,5	1,8	1,1
September	0,9	3,2	7,1	51,5	1,9	8,6	8,3	8,2	4,9	1,7	1,8	1,3
Oktober	1,1	3,9	6,9	49,4	1,7	8,2	7,7	10,0	5,4	2,1	2,1	1,0
November	1,3	4,6	7,0	47,7	1,3	7,6	8,5	10,3	5,1	2,1	2,2	1,6
Dezember	1,0	4,4	7,3	48,3	1,5	8,9	8,6	9,3	4,7	1,9	1,8	1,3

*) Ohne die Ausfuhr an Waren, die im Ausland oder in der sowjetischen Besatzungszone hergestellt wurden oder deren Herstellungsort in der Bundesrepublik Deutschland nicht ermittelt werden konnte. — Angaben für die Gesamtausfuhr der Bundesrepublik Deutschland siehe Teil 1, Zusammenfassende Übersichten, Seite 5. — Siehe auch die methodischen Vorbemerkungen zum Aufsatz „Die Ausfuhr der Länder der Bundesrepublik im ersten Halbjahr 1950“ in Wirtschaft und Statistik, 2. Jahrgang N. F., Heft 6, September 1950, Seite 227.

Anhang

Die statistischen Nummern

der Gruppen und Untergruppen der Ernährungswirtschaft und der Gewerblichen Wirtschaft

Durch „h“ (Abkürzung für „hinter“) mit nachfolgender stat. Nr. (z. B. „h.114“) wird die Position bezeichnet, unter der die nur „unvollständig angemeldeten Waren“ des Abschnitts des Stat. Warenverzeichnisses, der durch die genannte stat. Nr. abgeschlossen wird, nachgewiesen werden.

Bezeichnung	Statistische Nummern		Bezeichnung	Statistische Nummern	
	Einfuhr	Ausfuhr		Einfuhr	Ausfuhr
I. Ernährungswirtschaft (Nahrungs-, Genuß- und Futtermittel)			II. Gewerbliche Wirtschaft		
A. Lebende Tiere ¹⁾			A. Rohstoffe		
1 Pferde	100a-1	100a-1	1 Abfallseide, Seiden- gehäuse	152, 396, 397	152, 396, 397
2 Rindvieh	103a1-g2	103a-g	2 Zellwoll. Spinnstoffe Kunstseidenabfälle	503A1-B2	503A1-B2
3 Schweine	106a, b	106a, b	3 Wolle und and. Tier- haare, roh und be- arb., Reißwolle ...	144a-146, 413a-416c, 515a, b	144a-146, 413a-416b, 515a, b
4 Sonst. lebende Tiere ..	101, 102, 104a-105, 107a-d, 125a, b	101, 102, 104a-105, 107a, b, 125a, b	4 Baumwolle, roh und bearbeitet, Reiß- baumwolle, Abfälle	28a, b, 438a, b	28a, b, 438a, b
B. Nahrungsmittel tierischen Ursprungs			5 Flachs, Hanf, Jute, Hartfasern u. sonst. pflanzl. Spinnstoffe	28c-r, 470a-471	28c-r, 470a-471
1 Milch	133a-c, 208a-c, 219c	133a-c, 208a-c	6 Abfälle von Gespinnst- waren, Lumpen ...	543a, b	543
2 Butter	134	134	7 Felle zu Pelzwerk, roh	154a-155	154a-155a
3 Käse	135a-e	135a-e	8 Andere Felle u. Häute	153a-r	153a-r, h.155b
4 Fleisch und Fleisch- waren	108a1-114, 219b	108a-h.114, 219b	9 Bettfedern	147a, b	147a, b
5 Därme	157a	157a	10 Holz zu Holzmasse ..	86	86
6 Fische und Fischzu- bereitungen	115a-124, 219a	115a-124, 219a	11 Bau- und Nutzholz (Rundholz)	74a-75e, 77a-78a, 79a-d	74a-75f, 77
7 Walöl ²⁾	131a1	131a1	12 Gerbhölzer u. -rinden	92a-94f	92a-94
8 Schmalz und Talg ...	*) [126a-127], 128a, [b], [129]	126, 127	13 Kautschuk, Gutta- percha, Balata	98a1, b, c, e, 580c1-c3	98a1, b, c, e, 580c
9 Eier, Eiweiß, Eigelb	*) 136, [137], 138, 209, [372]	136-138, 209	14 Harze, Kopale, Schellack	97a-g	97a-g
10 Honig	139, 140	139, 140	15 Ölfrüchte (zu techn. Ölen)	15a, 16b2, 17	15a
11 Fischmehl ³⁾	161a	161a	16 Steinkohlen einschl. Preßkohlen	238a, e	238a, e
C. Nahrungsmittel pflanzlichen Ursprungs ⁴⁾			17 Braunkohlen einschl. Preßkohlen	238b, f	238b, f
1 Weizen	2a	2a	18 Erdöl und Teer, roh	239a, 243b, c, 244a,	239a, 243b, c, 244a
2 Roggen	1	1	19 Eisenerze	237e	237e
3 Gerste	3	3	20 Eisen-, manganhalt. Abbrände, Schlak- ken u. dgl.	237r	237r
4 Hafer	4	4	21 Manganerze	237h	237h
5 Mais, Dari	7a, b	7	22 Kupfererze	237g1, g2	237g1, g2
6 Sonstiges Getreide ..	2b, 5, 6, 8	2b, 5, 6, 8	23 Bleierze	237c	237c
7 Reis	10, 163	10, 163	24 Zinkerze	237o	237o
8 Müllereierzeugnisse ..	162a-c, 164, 165	162a-c, 164, 165	25 Chromerze	237d	237d
9 Malz	9	9	26 Nickelerze	237i	237i
10 Nichtöhl. Sämereien ..	18a-22	18a-22	27 Schwefelkies	237l	237l
11 Hülsenfrüchte zur Er- nährung	11a-c	11a-c	28 Sonstige Erze und Metallaschen	237a, b, f, k, m, n, p, q, s	237a, f, n, s
12 Hülsenfrüchte zur Viehfütterung	12a-c	12a-c	29 Bauxit, Kryolith	232d	232d
13 Grün- und Rauhfutter	27a-c	27a-c	30 Speise u. Industrie- salz	280a, 281	280a
14 Kartoffeln	23	23	31 Kaliumsalze	280b	280b
15 Andere Hackfrüchte ..	24-26	24-26	32 Sonstige Steine und Erden ⁵⁾	221-223c, 224c-227b, e-229, 230b-231e, 232 b, c, 233-234e, 236c, 240a	221-223c, 224c-227b, e-229, 230b-231e, 232 b, c, 233-234e, 236, 240a
16 Küchengewächse	33a-37b, 66a	33a-h.37b	33 Rohphosphate	227d	227d
17 Obst, außer Süd- früchten	45a-49	45a-49	34 Sonstige Rohstoffe für chemische Er- zeugnisse	**) 32, 60, 71a, 72a-73, 91a-c, 141, 143, 153s, 188, [220a, b, c, e], 224a, b, 227c, 232a, 236a, b, 270, 317V4, [372], 569b	32, 60, 71a, 72a-73, 91a-c, 141, 143, 153s, 188, 224a, b, 227c, 232a1, a2, 270, 317V4, 372, 569b
18 Südfrüchte	50-58	50-h.58	35 Sonstige Rohstoffe, auch Abfälle	**) 68a-70, 71b, 84, 85, 87a, b, 90a, b, 95a- 96b, [137], 148a- 151b, 156a-f, 157b, 159a-160b, 161b, 193B, 235a, 238c, 241a, 242, 528, 529, 569a, 610, 642, 673a, 734, 768	h.22, 68a-70, 71b, 84, 87, 90, 95-96b, h.99, 148a-151b, 155b, 156a-f, 157b, 159a-160, 161b, h.161b, 193B, 235a, 238c, 241a, 242, 528, 529, 563b, 569a, 610, 642a-c, 673a, 734, 768
19 Gemüse u. Obstkon- serven, Fruchtsäfte u. dgl.	59a, b, 213-215, 219d	59a, b, 213-215, 219d	1 Rohseide u. Seiden- gespinste	391a-393, 398a-399a, 400	391a-393, 398a-399a, 400, h.400
20 Kakao, roh	63	63	2 Kunstseide auch gezwirnt	394a1-395, 399b	394a-395, 399b
21 Kakaoerzeugnisse	203a1, b-204b	203a1, b-204b	Gespinnste aus:		
22 Gewürze	66b-67k	66, 67	3 Zellwollenen Spinn- stoffen	504A1-E	504A1-E
23 Zucker	176a-n, 177a-c	176a-n, 177a, b	4 Wolle und anderen Tierhaaren	417-426	417-h.426
24 Ölfrüchte zur Er- nährung	13a-14d, 15b-16b1, c, d	13a-14, 15b-16d	5 Baumwolle	439-444	439-h.444b
25 Pflanzliche Öle und Fette z. Ernährung	*) 166 [c-e], f, [h, l], 167, 168, [170, 171b, c]	166c-f, h, 167, 168, 171b, c	6 Flachs, Hanf, Jute, Hartfasern u. dgl. ...	472a-477b, 478-483b	472a-477b, 478-h.483b
26 Margarine u. ähnliche Speisefette	205a-207B	205a-207A3	B. Halbwaren		
27 Ölkuchen	193A1-A10	193A1-A10	1 Rohseide u. Seiden- gespinste	391a-393, 398a-399a, 400	391a-393, 398a-399a, 400, h.400
28 Kleie	192a	192a	2 Kunstseide auch gezwirnt	394a1-395, 399b	394a-395, 399b
29 Sonst. Abfallerzeug- nisse zur Viehfütte- rung	176o, 192b, 194-197	176o, 192b, 194-196	Gespinnste aus:		
30 Sonstige pflanzliche Nahrungsmittel ⁴⁾ ..	38a-44b, 62a, b, 64, 175, 185, 187a, b, 189-191, 198-202b, 203a2, 210-212, 216, 218, 220 Anm.	38a-h.44b, 62a, b, 64, 175, 185, 187a, b, 189-191, 198-202b, 210-212, 216, 218, 220 Anm.	3 Zellwollenen Spinn- stoffen	504A1-E	504A1-E
D. Genußmittel			4 Wolle und anderen Tierhaaren	417-426	417-h.426
1 Hopfen	30, 31	30, 31	5 Baumwolle	439-444	439-h.444b
2 Kaffee	61a-c	61a-c	6 Flachs, Hanf, Jute, Hartfasern u. dgl. ...	472a-477b, 478-483b	472a-477b, 478-h.483b
3 Tee	65	65	B. Halbwaren		
4 Rohtabak	29	29	1 Rohseide u. Seiden- gespinste	391a-393, 398a-399a, 400	391a-393, 398a-399a, 400, h.400
5 Tabakerzeugnisse ...	*) [220a, b, c], d, [e], f-h	220a-h	2 Kunstseide auch gezwirnt	394a1-395, 399b	394a-395, 399b
6 Bier	186a, b	186a, b	Gespinnste aus:		
7 Branntwein	178a-c, g, 179a, c	178a-e, g, 179a, c	3 Zellwollenen Spinn- stoffen	504A1-E	504A1-E
8 Wein	180a-184	180e-184	4 Wolle und anderen Tierhaaren	417-426	417-h.426

*) [] = abzüglich tarifmäßig zollfreier Waren. — **) [] = nur tarifmäßig zollfreie Waren. — 1) Einschl. leb. Tiere zu anderen als Ernährungswecken. — 2) Einschl. Walöl für technische Zwecke. — 3) Bis Juni 1950 nachgewiesen unter der Bezeichnung: Tierische Abfälle zur Viehfütterung. — 4) Einschl. Zierpflanzen usw. — 5) Ohne Rohstoffe für chemische Erzeugnisse.

Bezeichnung	Statistische Nummern		Bezeichnung	Statistische Nummern	
	Einfuhr	Ausfuhr		Einfuhr	Ausfuhr
7 Bau- und Nutzholz- (Schnittholz)	76a-g, 78b, 79e-81b, 83a, b	76a-g, 78-81, 83a, b	11 Glas	740a, 741e-748, 750- 753, 755	740a, 741e-747, 750- 752
8 Holzmasse, Zellstoff..	649-650c	649-650c	12 Chemisch hergestellte Kunststoffe	381C-F2, 508a-509, 601b, 603b, 639f, 651B, 670d	381C-F2, 508a-509, 601, 603, 639f, 651B, 670d
9 Kautschuk, bearb. ...	570-573b, 582, 583	570-573b, 582, 583	13 Teerfarbstoffe	319-321	319-321
10 Glasmasse, Rohglas..	735-736b, 737g, m, 741a-d	735, 736, 737g, m, 741a-d	14 Sonstige Farben, Fir- nisse, Lacke	318a, b, 322-328b, 331A-336a, 341-343, 345, 346	318a, b, 322-328b, 331A-336a2, 341-343, 345-h, 346
11 Zement	230a	230a	15 Leim und Gelatine ...	374-377	375a-376
12 Sonstige mineralische Baustoffe u. dgl. ...	240b, c, 680a-683c, 684-686d, 696-701, 704, 713-719b, 724a, b	240b, c, 680-683b, 684, 685, 696-701, 704, 713-719, 724a, b	16 Sprengstoffe, Schieß- bedarf, Zündwaren	363-370	363-370
13 Roheisen	777a, b	777a, b	17 Sonst. chem. Vor- erzeugnisse	98a2, 99, 246e-g, 257a-c, 267, 268, 275-279b, 283, 286-290, 292a-294, 295b-297, 299-301, 304A1, A2, B3b, 305a-308b, 309b-317C, E-N, P-V1, V5, V6, 347a-352, 353b-354, 373, 379a-c, 381A, B, 500b, 678b	98a2, 99, 246e-g, 257a-c, 267, 268, 275-279b, 283, 286-290, 292-294b, 295b-297, 299-301, 304A1, A2, B3b, 305a-317C, E-N, P-V1, V5-h, V6, 347a-352, 353c, 354, 373, 379a-c, 381A, B, 500b, 678b
14 Alteisen (Schrott) ...	843a-d, 925	843a-f, 925	18 Gußröhren	778a-779b	778, 779
15 Ferrolegierungen ...	317O1, O2, 869B1, B2	317O1, O2, 869B1, B2	19 Stahlröhren	793a-795b	793-795b
16 Eisenhalbzeug	784	784	20 Stab- und Formeisen	785A1-B	785A1-B
NE-Metalle, roh, auch alt u. Legierungen:			21 Blech aus Eisen	786a-790	786a-790
17 Aluminium	844a, b	844a, b	22 Draht aus Eisen	791-792b	791-792b
18 Kupfer	869A1-A4	869A1-A4	23 Eisenbahnoberbau- material	796, 820a	796a-c, 820a
19 Nickel	864	864	24 Schmiedbarer Guß, Schmiedestücke ...	797-798e	797-798e
20 Blei	850	850	Stangen, Bleche, Draht usw. aus:		
21 Zinn	860	860	25 Kupfer, Kupfer- legierungen	870a-873, 877c, d	870a-873, 877c, d
22 Zink	855a1-b	855a, b	26 Aluminium, Alumi- niumlegierungen ..	845-847, 848B, 849a	845-849a
23 Sonstige unedle Metalle	265, 869A5, A6	265, 869A5, A6	27 Sonstige unedlen Metallen	851, 852, 856-858, 861, 862, 863c, 865, 866, 881a-882b, 886, 890b	851, 852, 856-858, 859c, 861, 862, 863c, 865, 866, 880d, 881a-882b, 886
24 Paraffin, Stearin, Wachse	241b, 247a-251, 258a, b	241b, 247a-251, 258a, b	28 Edelmetallen	770a, b, 771b, 773, 774, 776c	770a, 771b, 773, 774, 776c
25 Sonstige technische Fette und Öle	** [126a-127, 128b, 129], 130a, b, 131a2-132, 142, 166a, b, [c-e], g, [h], i, k, [l], 169, [170], 171a, [b, c], d-172B	129-130b, 131a2-132, 142, 166a, b, g, i-l, 169-171a, d-172B	29 Sonstige Vorerzeug- nisse	587a-588b, 609, 648a, 657b1, 670a1, 678a, c, 679, 705-707	587-588b, 609, 648a, 657b1, 670a1, 678a, c, 679, 705-707
26 Koks	238d	238d			
27 Rückstände d. Erdöl- u. Steinkohlenteer- destillation	239g, 243a, d, 244b	239g, 243a, d, 244b			
28 Kraftstoffe und Schmieröle	239b-f	239b-f			
29 Teerdestillations- erzeugnisse f. chem. Zwecke	245a 246d	245a-246d			
30 Chlorkalium, schwe- felsaures Kali, Kali- magnesia	295a, 317V2, V3	295a, 317V2, V3			
31 Thomasphosphatmehl	361A	361A			
32 Sonstige Phosphor- düngemittel	359a-360, 361B, 362A	359a-360, 361B, 362A			
33 Stickstoffdüngemittel	302, 303, 304B2, B3a, B4, 362B	302, 303, 304B2, B3a, B4, 362B			
34 Gerbstoffauszüge ...	384a-e	384a-e			
35 Sonstige chemische Halbwaren	88, 98d, 158, 235b, 266, 269, 271-274, 291, 298, 304B1, 309a, 317D, 329a-330, 353a, 378A, C, D, 651A3	88, 98d, 158, 235b, 266, 269, 271-274, 291, 298a, b, 304B1, 317D, 329a-330, 353a, 378A, C, D, 651A3			
36 Sonstige Halbwaren ..	89, 173a-174, 178f, 179b, 238g, h, 378B, 601a, 603a, 605, 613, 635, 641, 710, 769a1a, a2,d,e, 772a1a, a2-c	89, 173a-174, 178f, 179b, 238g, h, 378B, 605, 613, 635, 769a1a, a2, e, 772a1a, a2-c			
C. Fertigwaren					
a) Vorerzeugnisse					
Gewebe, Gewirke u. dgl. aus:					
1 Seide und Kunst- seide	401a-408b, 410a-411	401a-h, 408b, 410a-411	Strick-, Wirkwaren u. dgl. aus ¹⁾ :		
2 Zellwolle	505A-M, Q1-Q4	505A-M, Q1-Q4	1 Seide, Kunstseide, Zellwolle	409A1-B4, 505N-P	409A1-B4, h, 412b, 505N-P
3 Wolle und anderen Tierhaaren	427-433, 436	427-433, 436, h, 505R3	2 Wolle und anderen Tierhaaren	434-435b3	434-435b3
4 Baumwolle	445-458, 464a-465c	445, 446a, c-458, 464a-465c	3 Baumwolle	459-460c, 463a, b	459-460b, 463a, b
5 Flachs, Hanf, Jute, Hartfasern u. dgl. ...	486-500a, 501, 506A-D	487-500a, 501, h, 505R1, 506A-D	4 Sonstige Kleidung u. dgl. aus ²⁾ :		
6 Leder	544a-554	544-h, 554	4 Seide, Kunstseide, Zellwolle	517a-e, 520B	517a-e, 520B1-B4
7 Felle zu Pelzwerk, bearbeitet	563	563a	5 Wolle und anderen Tierhaaren	518a-d	518a-d
8 Papier und Pappe ...	651A1a-A2b, 652-656a	651A1a-A2, A4, 652-655B3a, B3c-656a	6 Baumwolle	519a-g	446b, 519a-g
9 Furniere, Sperrholz, Faßholz u. dgl.	82, 615A1, A2, 616A- 621b, 623A1-B, 628a	82, 615A1, A2, 616A- 621b, 623A1-B, 628a	7 Flachs, Hanf, Jute, Hartfasern u. dgl. ...	520A, 521b-522b	520A1-A4, 521b-522b
10 Steinzeug-, Ton- und Porzellan-Erzeugn.	694, 695, 720a, b, 722, 727-729, 733a	694, 695, 720a, 722, 727-729, 733a	8 Hüte	533a-541e, 542b	533a-h, 542b
			9 Sonstige Spinnstoff- waren	412a, b, 437, 461, 462, 466-469, 477c, 484- 485b, 502, 505R, 511-514, 516, 521a, 522c-527b	412a, b, 461, 462, 466- 468, 477c, 484, 485a, 502a, b, h, 505R2, 511-h, 514b, 516, 519h, 521a, 522c-527, h, 543
			10 Pelzwaren	564, 565	564, 565, h, 566
			11 Schuhe aus Leder ...	555-556e	555-556e
			12 Andere Lederwaren ...	557-562c	557-h, 562c
			13 Papierwaren	656b, 657a, b2-661, 664a-669, 670a2-c, e-672, 673b	655B3b, 656b, 657a, b2a-661, 664a-669, 670a2a-c, e-672, 673b, h, 673b
			14 Bücher, Karten, No- ten, Bilder	674a-677b	674a-h, 677b
			15 Holzwaren	595-600, 615B, 622, 624-627, 628b-634, 636-638c, 643, 644	595-h, 600, 615B, 622, 624-627, 628b-631f, 632-h, 634, 636-638c, 643, 644
			16 Kautschukwaren	541f, 542a, 574a-580b, 581, 584-586	574a-580a, 581, 584- h, 586
			17 Steinwaren	683d, 687a-693, 702, 703, 725, 726	683d, 687-693, 702, 703, h, 712, 725, 726

1) Einfuhr ohne zugeschnittene, genähte Oberkleider aus Wirkstoffen, Ausfuhr mit diesen. — 2) Einfuhr mit zugeschnittenen, genähten Oberkleidern aus Wirkstoffen, Ausfuhr ohne diese. — **) [] = nur tarifmäßig zollfreie Waren.

Bezeichnung	Statistische Nummern		Bezeichnung	Statistische Nummern	
	Einfuhr	Ausfuhr		Einfuhr	Ausfuhr
18 Steinzeug-, Ton-, Steingut- und Porzellanwaren	720c-721b, 723, 730a-732, 733b-e, 765	720c, 721, 723, 730a-732, 733b-f, h, 734, 765	36 Sonstige Maschinen ..	780A1, A2, 783d, e, 799d, 804, 805, 813a2, 813e, 814a, 815a1a, a1b, 816c, 836A, 874a, 893A1, 894n, 906D14, D17, D20	780A, 783e, 804a, b, 813a2, 813e, 814a, 815a1a, a1b, 816c1-2, 836A, 874a, 893A1, 894n, 906D14, D17, 906D20d2, 906D21e, h.906D21e
19 Glaswaren	737a-f, h-l, n-739e, 740b, 754, 758a-764, 766-767c	737a-f, h-l, n-739e, 740b, 754-764, 767a-e2, h.768	37 Wasserfahrzeuge	921a-924	921a-924
20 Messerschmiedewaren	836B1a-B2	836B1a-B2b	38 Kraftfahrzeuge, Luftfahrzeuge	893B1, B2, 894d2a-d3, 915a1-e	893B1b, B1c, B2b, B2c, 894d2e, d2f, o, 915a1-f
21 Werkzeuge und landwirtschaftl. Geräte.	806b, 808a, 809-813a1, 813b-d, 815a2-c	806b, 808a, 809-813a1, 813b-d, 815a2-h, 815c	39 Fahrräder	916, 919, 920	916, 919, 920
22 Sonstige Eisenwaren.	780B-782b, 783f-h2, 799f-800b, 801b1-803, 806a, 816d, 820b-835, 836B3a-841a, c1-842	780B-782b, 783f-h2, 799f-800b, 801b-803, 806a, 816d, 820b-835, 836B3-841b1, c1-842, h.843f	40 Sonstige Fahrzeuge ..	913-914c, 917a, 918	631g, 913-914d, 917a-918
23 Waren aus Kupfer u. Kupferlegierungen.	874b-877b, 878a-880b	874b-877b, 878a-880c, h.880d	41 Elektrotechnische Erzeugnisse (auch elektr. Maschinen) .	648b-d, 783c, 799c, 890a, 907a-912F6	648b-d, 890, 906B1, 907a-h.912F7
24 Edelmetall-, vergoldete u. versilberte Waren	771a, c, 775-776b, 883-885a, c	771a, c, 775-776b, h.776c, 883-885a, c	42 Uhren	929a-933, 934B1, C1-936	929a-932, 934C2-h.936
25 Sonstige Waren aus unedlen Metallen ..	848A, 849b, 853a-854c, 859a, b, 863a, b, 867, 868, 887a-889e, 891E9	849b, h.849b, 853b-h.854c, 859a, b, h.859c, 863a, b, h.863c, 868, h.868, 887-889c, e, 891E9, h.891E9	43 Feinmechanische und optisch.Erzeugnisse	756a-757d, 814b, 891D2, E1-E8, 934A, B2, 947	814b, 891D2, E1-E6, 934B2, 948a-964h
26 Werkzeugmaschinen (einschl. Walzwerksanlagen)	904a-d	904a-d, 906D20d1, 906D21a	44 Waren aus Wachs od. Fetten; Seifen	252-256, 261-264	252-256, 262-h.264
27 Maschinen für die Spinnstoff-, Leder- und Lederwarenindustrie	799e, 817-819, 841b, 895a1-902b, 906D16	817-819, 841b2, 895a1-902c, 906D16a-c, D20b	45 Waren aus Zellhorn u. ähnlichen Kunststoffen	640a-d	640a-e
28 Landwirtschaftliche Maschinen	783b, 799b, 808b, 816a, b, 905a, b, 906C-D3	808b, 816a, b, 893B1a, B2a, 905a1-c, 906C-D3b	46 Belichtete Filme	639b-d2	639b-d2
29 Dampflokomotiven ...	801a, 892a-d	801a, 892a-d, 893A4	47 Photochemische Erzeugnisse	639a, c, 663a, b, 749	639a, e, 663a, b, 749
30 Kraftmaschinen	783a, 799a, 893A2, A3, 894a-d1, e, f, h-l	893A2, A3, 894a-d1b, e1-f3, h-l, p	48 Farbwaren	336b-h.340	336b-h.340e
31 Pumpen, Druckluftmaschinen u. dgl. ...	903, 906A, B, D10, D11, D15	903a, b, 906A, B2, D10, D11, D15, 906D21b	49 Pharmazeutische Erzeugnisse	217, 282, 284, 285, 380a, b, 382, 383, 385a-389	217, 282, 284, 285, 380a, b, 382, 385-388b
32 Fördermittel	807, 894g, m, 906D12	807a, b, 894g, m, 906D12	50 Kosmetische Erzeugnisse	355-358	355-h.358
33 Papier- und Druckmaschinen	906D9, D13, D18, D19	906D9, D13, D18, D19, 906D21c	51 Sonst. chem. Erzeugnisse	259, 260, 344, 371, 390	259, 260, 344, 371, 390a-c, h.390c
34 Büromaschinen	891A1-C, D3a, D3b	891A1-C, D3a, D3b, 906D20c	52 Musikinstrumente ...	891D1a, D1b, 937a-945	891D1a, D1b, 937a-h.945
35 Maschinen f. die Nahrungs- und Genußmittelindustrie	906D4, D8	906D5a-D8, D20a, 906D21d	53 Kinderspielzeug, Christbaumschmuck	946	946a, b
			54 Sonstige Enderzeugnisse	507, 510, 530a-532b, 566-568, 589a-594, 602, 604, 606a-608, 611, 612, 614, 645-647, 648e, 662, 678d, 708, 709, 711, 712, 885b, 926-928, Anh. I, II	507, 510, 530a-532, 556f, 566, 567, 589-h.594, 602, 604, 606-608, 611, 612, 614, h.614, 646a-647, 648e, h.648e, 662, 678d, 708-712, 885b, 889d, 926, 927, Anh. I, II

Hinweis

Folgende stat. Nrn. wurden ab Januar 1950 neu zugeordnet:

Stat. Nr.	alte Untergruppe	neue Untergruppe
98a2	Kunstkautschuk	IICa17
302	Ammoniumnitrat	IIB33
304A1	Kaliumnitrat	IICa17
304B3b	Harnstoff	IICa17
652	Pappen aller Art	IICa8
656a	Buntpapier	IICa8

Die stat. Nrn.

769a1a	Gold für gewerbliche Zwecke
769a2	Barren aus Bruchgold
769d	Abfälle von der Goldverarbeitung

wurden unter der Untergruppe IIB36 ab Januar 1950 in den Warenverkehr aufgenommen.

Alphabetisches Warenverzeichnis

Von den Einfuhrnummern abweichende statistische Nummern für die Ausfuhr sind in Klammern hinter die Einfuhrnummern gesetzt; bezieht sich die Klammer auf mehrere Einfuhrnummern, so stehen diese in Gedankenstrichen.

Das alphabetische Warenverzeichnis für den Außenhandel dient lediglich der erleichterten Auffindung der statistischen Nummern, unter denen die Waren in der Außenhandelsstatistik nachgewiesen werden. Es kann keinesfalls als Anhalt für zolltarifliche Fragen oder für die Zwecke der Zollabfertigung benutzt werden.

<p>Aale 115 b, c, 117 d, 219 a</p> <p>Abaka 28 k (28 h)</p> <p>Abfälle von: Aluminium 844 b</p> <p>—: Balata 98 e</p> <p>—: Baumwolle 28 b, 438 b</p> <p>—: Blei 850</p> <p>—: Eisen (Bruch usw.) 843 a, c/d (843 b/f)</p> <p>—: Feilen u. Häuten 153 a/r, 154 a/b, 155 (155 b), 563 (563 b)</p> <p>—: Gespinstwaren aller Art 543 a/b (543)</p> <p>—: Guttapercha 98 e</p> <p>—: Kautschuk, Kunstkautschuk, Ölkautschuk u. Kautschukersatzstoffen 98 e, 580 c 3 (580 c)</p> <p>—: Kupfer 869 A 2</p> <p>—: Leder 569 a/b</p> <p>—: Messing 869 A 3</p> <p>—: Naturseide 396, 397</p> <p>—: Nickel 864</p> <p>—: anderen pflanzlichen Spinnstoffen als Baumwolle 28 f/i - 28 k/q - (28 h), 470 a/c</p> <p>—: Reis, nicht zur menschlichen Ernährung 192 b</p> <p>—: Tabakblättern 29, 220 a</p> <p>—: Tierhaaren (außer Wolle) 145 a/c, 146, 515 a</p> <p>—: Wolle 144 a/f, 413 f/g, 414</p> <p>—: Zellwolle 503 A 3</p> <p>—: Zink 855 b</p> <p>—: Zinn 860</p> <p>Abfallfette 130 a</p> <p>Abfallleder 569 a/b</p> <p>Abfallseide 396/397</p> <p>Abgänge, tierische a. n. g. 161 b</p> <p>Abraumsalze 280 b</p> <p>Abziehbilder 657 b 2, 664 b (657 b 2 b)</p> <p>Acetylgasbrenner 692 b</p> <p>Achatmörser 679</p> <p>Achsen, eiserne (Eisenbahnachsen 797) 822 (823), 823</p> <p>Ackerschlepper 893 B 1 (893 B 1 a), 893 B 2 (893 B 2 a)</p> <p>Addiator (Kleinrechenmaschine) 891 B</p> <p>Aethylazetat 347 a</p> <p>Aethylenchlorid 317 P</p> <p>Aethylenglykol 347 a</p> <p>Agar-Agar 143</p> <p>Agavefasern -28 l/m - (h), 470 c, 475 c/477 a</p> <p>Ahlen, eiserne; Reibahlen —: Schuhmacher-, Sattler- usw. Ahlen 813 a 1</p> <p>Akajougummi 97 f</p> <p>Akaroïdharze 97 c 1</p> <p>Akaziengummi 97 f</p> <p>Akkordeons 944 B 2 a</p> <p>Akkumulatoren 908 a/b</p> <p>Akkumulatorengläser 737 c, h, n, 767 c</p> <p>Akkumulatorenkästen und Zubehör 586</p> <p>Aktenlocher, -hefter 816 d</p> <p>Akentaschen aus Leder oder Kunstleder 560 d</p> <p>Alabaster, roh, gemahlen, Alabasterplatten 234 a/b, 680 a, b (680), 682 a, 683 a (685), 687 a (687), 690, 691 a, 692 c/d, 298 (298 a/b), 299</p> <p>Alaun 669</p> <p>Alben zur Aufnahme von Bildern, Briefmarken, Postkarten u. dgl. 669</p> <p>Albuminpapier, lichtempfindliches 663 a</p> <p>Aldehyde 317 V 6, 350/1, 354</p> <p>Alfa 63 d (a)</p> <p>Alfafasern 28 p (h), 470 c</p> <p>Algarobilla 94 a (94)</p> <p>Alizarin (Alizarinrot), Alizarinfarbstoffe 320 (a/b), 266</p> <p>Alkalimetalle 380 a/b</p> <p>Alkaloïde, Alkaloidsalze, -verbindungen 178 f, 179 b, 246 c, 317 V 6, 348 a/b (348), 349a, 350, 354</p> <p>Alkohole 60</p> <p>Aloe (Aloesaft) 28 m (28 h)</p> <p>Aloehanf (Aloehaffasern) 869 A 4</p> <p>Alpaka (Metalllegier.), roh 418 b, d (418), 419, 426</p> <p>Alpakawaren 836 B 2 (B 2 a, b), 880 a, b, 885 a, c</p> <p>Alpakawolle 145 a 1, 413 b, 416 c (416 b)</p> <p>Alteisen 843 a, c/d (843 b/f)</p>	<p>Altpapier (Makulatur) 673 a</p> <p>Aluminium, roh und bearbeitet 844 a, 845</p> <p>Aluminium, gepulvert 848 B</p> <p>Aluminiumazetat 298 (298 a)</p> <p>Aluminiumchlorid 298 (298 a)</p> <p>Aluminiumflocken (Tonerde) 298 (298 a)</p> <p>Aluminiumfluorid 317 V 6</p> <p>Aluminiumfolien 656 b (849 a)</p> <p>Aluminiumgospinst 848 A (849 b)</p> <p>Aluminiumpulver 848 B</p> <p>Aluminiumsulfat, -sulfid 298 (298 b)</p> <p>Aluminiumwaren 849 a, 849 b (849 a/b), 874 b, 889 b, c)</p> <p>Ambosse 806 b</p> <p>Amбра 160 a (160)</p> <p>Ameisensäure; Ameisensäuresalze 317 T</p> <p>Ammoniak 379 c</p> <p>Ammoniakalaun 298 (a)</p> <p>Ammoniakalspeter 302, 364 b</p> <p>Ammoniumazetat 309 b (309)</p> <p>Ammoniumbichromat 317 S</p> <p>Ammoniumbromid 285</p> <p>Ammoniumcarbonat 286</p> <p>Ammoniumchlorid 304 B 1</p> <p>Ammoniumjodid 284</p> <p>Ammoniumnitrat 302, 364 b</p> <p>Ammoniumnitrit 317 V 5</p> <p>Ammoniumperchlorat 317 V 6</p> <p>Ammoniumpersulfat 317 V 6</p> <p>Ammoniumphosphat 317 D</p> <p>Ammoniumsulfat 304 B 2</p> <p>Amylalkohol 348 b (348)</p> <p>Amylazetat 347 b</p> <p>Analysenwaagen 891 E 5 (957 a)</p> <p>Ananas, frisch 55 a</p> <p>Angelgeräte aller Art, auch Teile davon n. B. (889 d)</p> <p>Angelhaken aus Eisen 841 c 2</p> <p>Anilin (Anilinöl) 246 e</p> <p>Anilinfarbstoffe 319</p> <p>Anilinsalze 246 e</p> <p>Anis 22, 67 k (67, 219 d)</p> <p>Anisöl 353 c</p> <p>Anker; Schiffsanker —: für elektr. Maschinen 806 a</p> <p>Ankerketten 907 h</p> <p>Ankerkettenmaschinen 829 a (829), 906 D 20 (906 D 20 d 1)</p> <p>Ankertonnen aus schmiedbarem Eisen 803</p> <p>Anlasser, elektr. 912 f 2</p> <p>Anlafmotoren f. Verbrennungsmotoren 907 a</p> <p>Antennen aller Art 912 A 3</p> <p>Antennenisolatoren für Radio 912 A 3</p> <p>Anthrazen 246 b</p> <p>Anthrazenrückstände 317 V 6</p> <p>Anthrazit 238 a</p> <p>Antikglas 744 a (742)</p> <p>Antimon 869 A 5</p> <p>Antimonerze 237 a</p> <p>Antimonfarben 312</p> <p>Antimonpräparate 312</p> <p>Antipyrin 388 a</p> <p>Antiseptika 254/6, 388 a/b</p> <p>Antrachinon 246 g</p> <p>Antriebs- (Kraft-) Maschinen, n. b. g. 894 f, l/m</p> <p>Apatit (natürl. phosphorsaurer Kalk) 227 d</p> <p>Apfel 47 a, 48 a (48)</p> <p>Apfelsinen, frisch 51 a (51)</p> <p>Apparate: aus Glas (nicht optisch) 737 c, h, n, 738 d, 739 e, 740 b, 767 c (767 e 1), 757 c, 757 d (954 c/g)</p> <p>—: kinematographische .. n. B. (733 f), 912 A 1/F 3</p> <p>—: aus Steingut, feinem Stein- und Tonzeug, Porzellan 891 E 1 (959 f), 912 A 4, F 2</p> <p>—: elektrische 912 F 3</p> <p>—: für konstante Temperaturen 912 F 3</p> <p>—: für Elektromedizin 912 F 3</p> <p>—: für Endoskopie 912 F 3</p> <p>—: für Faradisation 912 F 3</p> <p>—: für Galvanisation 912 F 3</p> <p>—: für Hochfrequenz 912 F 3</p> <p>—: für Kaustik 912 F 3</p> <p>—: für Koagulation 912 F 3</p> <p>—: für Ultraschall 912 F 3</p> <p>Appreturmaschinen für Gewebe 902 a</p> <p>Aprikosen 47 e (c), 48 c (48)</p> <p>Aprikosenmus 49, 213, 219 d</p> <p>Aräometer 767 c (767 e 1)</p> <p>Araukarien 38 g</p> <p>Arbeitsperde 100 a/d</p> <p>Arekanüsse 70</p>	<p>Arekanußknöpfe 646 a</p> <p>Argentan, roh 869 A 4</p> <p>Aristons 943 c 1</p> <p>Armaturen 783 e, h 2, 804 (804 b), 849 b, 877 b/d, 878 b (878 b 1), 875, 880 a/b (880 c)</p> <p>Armbanduhren 329 a/c</p> <p>Aromen 212, 386</p> <p>Arrak 178 b 1, 179 c</p> <p>Arrowroot 175</p> <p>Arsen 266</p> <p>Arsenige Säure 317 A</p> <p>Arsenik, weißes, Arsensäure 317 A</p> <p>Arsenite 309 b (309), 317 A, 332 b</p> <p>Arsenverbindungen, a. n. g. 317 A</p> <p>Artischocken 33 g, 36</p> <p>Arzneiwaren 178 g, 179 c, 388 a/b</p> <p>Asbest, roh 231 b</p> <p>Asbest-Abfälle 231 b</p> <p>Asbest-Anstrichmasse, -Farben 346</p> <p>Asbestbremsband 707</p> <p>Asbestfasern 231 b</p> <p>Asbestfilter 708</p> <p>Asbestgarne, -schmüre usw. 706</p> <p>Asbestkautschukgewebe .. 708</p> <p>Asbestkitt 346</p> <p>Asbestpapier u. -Pappe .. 705</p> <p>Asbesttuchplatten 707</p> <p>Asbestwaren 705/8, 912 F 6</p> <p>Asbestzementplatten, -schiefer 705</p> <p>Asbestzementrohre 708</p> <p>Asbestzementwaren 705</p> <p>Aschen (außer Knochenasche, Metallasche) ... 237 r</p> <p>Aschenbecher aus Glas ... 737 c, h, n, 738 d, 739 e, 767 c</p> <p>Ascorbinsäure 317 V 6 (388 b)</p> <p>Asphalt, fester, natürlicher 240 a</p> <p>Asphalterde 236 c (236)</p> <p>Asphaltgestein 240 a</p> <p>Asphaltkitt 240 b</p> <p>Asphaltlack 343</p> <p>Asphaltmastix (-zement) .. 240 b</p> <p>Asphaltite 240 a</p> <p>Asphaltwaren 697</p> <p>Äther (außer Äthyläther) .. 347 b</p> <p>Ätherische Öle 353 c</p> <p>Äthyläther 347 a</p> <p>Äthylazetat 347 a</p> <p>Äthylester 347 a</p> <p>Atlanten 675</p> <p>Atmungsgeräte n. B. (960 d)</p> <p>Atropin 380 b</p> <p>Attrappen 566, 668 b (668 b 2)</p> <p>Ätzalkalien 289 a/b</p> <p>Ätzkali 289 b</p> <p>Ätzkalk 227 e, h, 230 c</p> <p>Ätznatron 289 a</p> <p>Auberginen 35 v</p> <p>Aufzüge 894 h/m, 906 D 12</p> <p>Augen, künstliche, aus Glas 764, 767 c (964 f)</p> <p>Augeneisen (Kohlebügel-eisen) 783 h 2</p> <p>Augenlinsen, ungefaßt ... 755/6 a (948 a)</p> <p>Augenoptik 755, 756 a, 757 a/b (948 a)</p> <p>Ausgüsse: aus gemeinem Steinzeug 720 a</p> <p>—: aus nicht schmiedbarem Eisenguß 783 h 2</p> <p>Ausrüstungsstücke: aus schmiedbar. Eisen o. V. m. anderen unedlen Metallen usw. für Dampfessel usw. 804 (804 b)</p> <p>—: dergl. i. V. m. solchen Metallen 805 (804 b)</p> <p>—: aus nicht schmiedbarem Eisenguß 782 b, 783 e, h 2</p> <p>—: aus schmiedbar. Eisen (Ausfuhr auch aus anderen unedlen Metallen) f. Spinn-, Zwirn-, Webmaschinen 819 (902 c)</p> <p>Austern 119 a, 124</p> <p>Austernschlinge 119 b</p> <p>Ausweichungsschienen 796 (a)</p> <p>Auswurfmaschinen 906 D 20 (906 D 20 d 2)</p> <p>Auszüge aus: Blauholz ... 328 a</p> <p>—: Eichenholz 384 a</p> <p>—: Fichtenrinden 384 a</p> <p>—: Gambir 384 e</p> <p>—: Gelb-Rotholz 328 b</p> <p>—: Gerbstoff 384 e</p> <p>—: Getränkeessenzen, nicht weingeisthaltig .. 212</p> <p>—: Kaffee-Essenz 61 c</p> <p>—: Kastanienholz 384 a</p>
---	---	--

noch: Alphabetisches Warenverzeichnis

—: Katechu	384 e	Baubeschläge aus schmied-		Bisam (Moschus)	160 a (160)
—: pflanzl. Farbstoff	328 b	barem Eisen	832	Bisamrattenhaare	145 b, 413 d,
—: Quebrachoholz	384 b	Bäume	38 a/1		416 c (b)
—: Sumach	384 c	Baumöl: nicht gehärtet ..	166 f, 167	Bisolithwaren s. Gips-	
Auszüge, weingeist- oder		—: gehärtet	207 A 3	waren	
ätherhaltig	148 g, 179 c	Baumsheren, eiserne	813 c	Bittererde	227 b
—: z. Verbreitung v. Wohl-		Baumwachs (Wachskitt) ..	247 b	Bittermandelöl	354
geruch (weingeisthal-		Baumwolle	28 a, 438 a	Bittersalz (schwefelsaure	
tig)	356 b	Baumwollfilze	449 a (449)	Magnesia)	317 V 1
—: zum Gewerbe u. Heil-		Baumwollgarne	-440 a/444 - (440 a/f,	Bitumen	239 g, 243 a
gebrauch - nicht wohl-			k, 441 a/f, 442 a/f,	Blankscheite (Mieder-	
riechend	386	Baumwollsparterie	443, 444 a/b)	federn) aus: Eisen,	
Automaten	891 E 1, E 6,	Baumwollspinnmaschinen	469 (412 a)	nicht überzogen	839 (889 a)
	912 A 4, F 2,	Baumwollstearin	899 d/e	—: Eisen od. anderen un-	
	934 B 2	Baumwollzirne	170	edlen Metallen, über-	
Automobile (s. Kraftfahr-		Bauxit	443, 444 (a/b)	zogen usw.	889 a
zeuge)		Bauxitsteine	232 d	Blasinstrumente und Teile	
Äxte, eiserne	815 a 2 (813 a 1)	Bauzierate	724 a/b	davon	942 a 1 a/b 2 b
Azetalddehyd	351	Becherwerke	698, 727	Blattaluminium (Alumi-	
Azetate	298 (a), 309 a/b	Beeren: zum Genuß	894 h/m, 906 D 12	niumfolie)	849 a
	(309), 310	—: zum Gewerbegebrauch	47 h/i, 48 e (48), 49	Blattblei	854 b
Azetatseide	-394 a 1/a 4 - (394 a),	Beeren: zum Heilgebrauch	32, 71 a, 94 a (94)	Blätterkohl, frisch	33 f
	394 b, 395	Beeren: zum Heilgebrauch	72 c, 72 d (c)	Blattgold: echtes	771 b
Azeton	349 b, 350 b	Beerenwein, stiller	183	—: unechtes	886
Azetilen-Erzeugungssappa-		Begonien	40 b	Blatthacken, eiserne	808 a
rate	803	Behälter aus schmied-		Blattklingen, geschliffene,	
		barem Eisen	803 (803, 906 D 5 b 1,	für Rasierapparate ..	836 B 1 a
			906 D 7 b)	Blattkupfer	878 a
Babbit	850, 860	Behälter f. optische Geräte	n. B. (952 h)	Blattmetall: vergoldet ..	884 b
Baolah	94 a (94)	Beile, eiserne	815 a 2 (813 a 1)	—: versilbert	885 c
Bäckerei- u. Konditorei-		Beitel, eiserne	813 d	Blattsilber: echtes	776 c
maschinen	906 D 20 (D 20 a)	Bekleidungsindustrie-		—: unechtes	886
Backpulver	212	maschinen n. b. g.	906 D 20	Blattzinn (Stanniol)	863 c
Backsteine	713/5	Beleuchtungsglas	(906 D 20 b)	Blaue (Waschblau)	322, 323
Backwerk	198/9, 204 b, 219 d	Bengalhanf	737 e, k, 738 c,	Blauholz	91 a, c
Badehauben aus Gummi ..	542 a (579 c)	Benzin	739 d, 767 c	Blauholzauzüge	328 a
Badeöfen	799 f	Benzoessäure, Benzoessäure-	28 p (28 h)	Blech aus: Aluminium ..	845
Badequellsalze	282	salze	239 b	—: Blei	851
Badewannen	730 a, 731 b, 732,	Benzol (Steinkohlenbenzin)	317 M	—: Eisen	786 a/90
	733 h 1, 828 a	Bergamottöl	245 a	—: Gold	769 a 1 a, 770 a
Bagger	894 n	Bergflachs (Asbest), roh ..	353 b (c)	—: Kupfer	870 a
Bakeliterzeugnisse	640 a	Bergkristall	231 b	—: Messing, Bronze,	
Balancen	932	Berlinerblau	235 a, 679	Chrom usw.	870 b
Balata, roh oder gereinigt	98 c	Bernstein, roh	322	—: Nickel	865
Balatum: Meterware	657 b 1	Bernstein, roh	322	—: Platin usw.	769 e, 770 b (769 e)
—: abgepaßte Stücke	670 a 1	Bernsteinwaren	242	—: Silber	772 a 1 a, 773
Bälle	560 e, 579 a, 580 a/b	Besatzartikel	712 (712, 885 b)	—: Tombak	870 b
	(580 a), 586, 602,	Beschläge	376, 614, 634,	—: Zink	856/7
	640 a/d, 946 (a)		640 a/d, 645 (646 b),	—: Zinn	861
	(906 D 20 d 2)		761 (769/760)	—: unedl. Metallen usw.,	
Balsame	9/ c, 1/8 g, 179 c,	Beschläge	798 e, 799 f, 821 a,	vergoldet od. mit Gold	
	386, 389, 388 a/b		830, 832, 849 b,	belegt	881 a
	(388 a/b)		859 b, 868, 877 a/b,	—: dergl., versilbert oder	881 b
		Besen aus: Reisig, Bor-	878 a/b (b 1), 879,	mit Silber belegt	881 b
Ballenpressen	906 D 20	sten, Haaren usw.	880 a/b	Blechscheren	813 c, 904 a, 906 B
	(906 D 20 d 2)		595 - 596 a/b - (596),		(906 B 1/2)
Balsame	9/ c, 1/8 g, 179 c,	Bestecke aus: Aluminium	597, 599 A (597)	Blei: roh, gewalzt	850/1
	386, 389, 388 a/b	—: Alpaka	849 b	—: salpetersaures	302
	(388 a/b)	—: Stahl	880 a, b, 885 c	Bleiabfälle	850
Bambusrohr	69 c, 642 (c)	—: Bestrahlungslampen ..	836 B 2 (836 B 2 a)	Bleiazetat	310
Bananen	50	Betanaaphol	912 F 3	Bleicherden: nicht fett-	
Bananenstecker	912 A 3	Betoneisenbieger, -schnei-	246 f	haltig	236 c (236)
Bandagen	n. B. (964 b)	der	904 a	—: fetthaltig	193 B
Band Eisen	785 B	Betonwaren	698	Bleichlaugen	292 a (292)
Bandeisenschlösser (Ver-		Bettfedern	147 a/b	Bleichpulver	292 a (292)
schlüsse)	798 e	Beutel aus Papier	665 a	Bleichsoda	287 b
Bänder aus Spinnstoffen		Beuteltuch (Beutelgaze)		Bleidraht	852
s. Gewebe, Posamentier-		aus Seide	405	Bleierze	237 c
waren		Biberhaare	145 b, 413 d,	Bleissig	310
—: aus Bast, Binsen usw	588 b		416 c (b)	Bleiglätte	300
—: aus Gummi	579 a	Bienen, lebende	125 a, 139	Bleikonzentrat	237 c
—: aus Holzspan	587 a/b (587)	Bienenwaben	140, 141	Bleilettern	853 b
—: aus Metallgespinsten		Bienenwachs	141, 247 a	Bleimennige (Minium,	
s. Tressenwaren		Bier	186 a/b	Bleirot)	324 a
—: aus Sparterie	593, 594 (593)	Bierextrakt	218	Bleiniratz (salpetersaures	
—: Tragbänder (Seiler-		Bierfarbe	177 b	Blei)	302
ware)	485 a	Bierhefe	189	Bleioxyd	300, 310, 317 V 6,
Bandonions	944 B 2 a	Bilder, gedruckte, gemalte			324 a/b, 332 a
Bandsägeblätter	811 a	usw.	602, 676 a/7 b, 764,	Bleiröhren	854 a, c
Bandstahl	785 B		767 a	Bleisalze	302, 310,
Baracken	615 B	Bilderpapier (für Waren-	767 a		317 V 6
Bariumchlorid	283	aufmachung)	657 b 2 (657 b 2 d),	Bleistifte zum Zeichnen	
Bariumnitrat	304 A 2		658, 664 b	oder Schreiben	340 a
Bariumoxyde	292 b (292), 317 V 6	Bildhauer-, Bildschnitzer-		Bleistifthalter	799 f, 836 B 4,
Bariumsulfat	232 a (232 a 1/2)	arbeiten	631 a/b, 647, 690		878 a/b, 879, 880 a
Bariumsuperoxyd	292 b (292)	Bildpostkarten	657 a	Bleistiftholz	78 a/b (78)
Bariumverbindungen, a. n. g.	317 V 6	Billards	633 a	Bleistiftspitzer, eiserne ..	836 B 2 (836 B 2 b)
Barometer	767 c (e 1), 891 E 5	Billets (Knüppel v. Eisen)	784	Bleiverbindungen a. n. g.	317 V 6
	(955 e), 912 A 4,	Bimetall	868	Bleiwaren	853 a (853 a, 874 b),
	934 B 2	Bimsbausteine	699 a/b		853 b, 854 a/c
Barren aus Bruchgold	769 a 2	Bimssand (Bimskies),		Bleiweiß	324 b, 335/6 a (335,
—: aus Bruchsilber	772 a 2	Bimsmehl	225 a (225 a 1)		336 a 1)
Baryt: essigsaurer	309 b (309)	Bimsstein, Tripel, roh ge-		Blickfeldmesser	891 E 3 (952 f)
—: künstl. kohlen-saurer ..	317 E	mahlen usw.	225 a (225 a 2)	Blitzableiter	912 F 2
—: natürl. kohlen-saurer ..	227 c	Bimsziegel (Schwemm-		Blöcke von Eisen, vorge-	
—: natürl. schwefel-saurer ..	232 a (a 1/2)	steine aus Bimssand)	699 a	walzt od. vorgeschmie-	
—: salpetersaurer	304 A 2	Binderriemen aus Leder ..	550 a (e)	det	784
—: salzsaurer	283	Bindfäden im Durchmesser		Blooms (vorgewalzte	
Barytsalze, a. n. g.	317 V 6	von: mehr als 1 mm ..	466, 484 (477 c)	Blöcke von Eisen)	784
Barytweiß (Permanent-		—: 1 mm oder darunter		Blößen (enthaarte rohe	
weiß)	325	(Spagat)	477 c	Felle usw.) s. Felle	
Bast, auch gefärbt	68 a	Binnenseeschiffe s. Was-		und Häute	
Bastfasern, kotonisiert ..	28 r	serfahrzeuge		Blumen, lebend	41 a/e, 44 a
Bastgeflechte	588 b	—: für Luxus-zwecke	922	—: künstliche	71 a, 253 a, 516,
Bastwaren	590 c (590), 591	Binsenwaren	590 c (590), 591/2		523, 647, 670 d,
Batterie- und Akkumula-		Birnen	47 b, 48 a (48)	Blumenbulben, -knollen ..	671/2
torengläser	737 c, h, n, 767 c				39, 40 b/c
Batterien, elektrische und					
galvanische	912 F 4				

noch: Alphabetisches Warenverzeichnis

Blumenkohl, frisch	33 d	Brieföffner mit Stahl-		Bussolen	757 b, 891 E 3
Blumensamen	21 c	klingen	836 B 2 (836 B 2 b)	(950 e, 955 a)	
Blumenspritzten aus Eisen-		—: aus Zellhorn	640 d	Butan	379 b
blech	816 d	Briefordner	668 b (668 b 1)	Butanol	348 b (348)
Blumenstiele, künstl., aus		Briefpapier: lose	655 B 6	Büttenpapier	655 B 6
Gespinst usw.	523	—: in Behältnissen aus		Butter (Milchbutter)	134 (219 d)
Blumenzwiebeln	40 a	Papier usw.	667	Butterbohnen	16 b 2 (a)
Blusen aus: Baumwolle ..	519 d	Brieftaschen	560 d, f	Butterkohl	33 f
—: anderen pflanzl. Spinn-		Briefumschläge: lose	665 b	Buttermaschinen	906 D 2 (906 D 2 e)
stoffen	520 A (1)	—: in Behältnissen aus		Buttersäure	317 V 6
—: Seide	517 b	Papier usw.	667	Butterschmalz	134 (219 d)
—: Wolle	518 b	Briefwaagen	891 E 1	Butylalkohol	348 b
—: Zellwolle	520 B (1)	Briketts	88, 238 e/f	Butylazetat	347 b
Blutalbumin	372	Brillantstaub (gemahlenes		Butzenscheiben	742
Blutdruckmesser	891 E 4 (961 c)	Glas)	735		
Blüten, Blütenblätter: zu		Brillen (mit Gläsern)	604, 757 a, 771 a,		
Binde- od. Zierzwecken	44 a		776 b, 884 b (948 e, f)		
—: zum Gewerbegebrauch	71 a	Brillenanpassungsgeräte ..	891 E 3 (952 a)		
—: zum Heilgebrauch ..	72 c, 72 d (72 c)	Brillen-, Klemmer-, Ein-			
—: künstliche	523	glasfassungen (Teile) ..			
—: aus Papier oder Pappe	670 d	—: aus Metall	n.B. (948 c)		
Blutlaugensalz	308 a	Brillenfutterale	n.B. (948 e)		
Blutmehl	161 b	Brillengläser	n.B. (948 g)		
Bobinen aus: Papier	655 A	Briolase	755, 756 a (948 a)		
—: Kork s. Korkpapier		Bristle-Fibre (Kokosfaser)	174		
Bodenbearbeitungsmasch.		Britanniametall, roh	28 n (28 h)		
für Kraftbetrieb	893 B 1/2, 905 a	Brom	860		
	(905 a 1/2)	Bromammonium, Brom-	267		
Bodeneisen	815 a 2	eisen, Bromkalium,			
Bodenfräsen	905 a (905 a 1/2)	Bromnatrium	285		
Bodenplatten aus Ton od.		Bromform	383 (285)		
Tonzeug	728 a/c	Bromsilber	317 L		
Bogenlampen (elektrische)	910 a	Bromsilberpapier	663 a		
Bogenstücke aus Eisen ..	793 a/b (793)	Bronze	869 A 4, 870 b,		
Bohnen	11 a, 12 a,	Bronzefarben	871 b		
	16 b 1/2 (a), 33 o,	Bronzeleuchtfarben	331 A		
	37 b, 71 a, 72 c	Bronzepulver	331 A		
	162 c	Bronzewaren	869 A 4 (880 d)		
Bohnenmehl		Brot, gewöhnliches	873, 880 a/d		
Bohnenöl (Soja- u. anderes):		Brottröster, elektrische ..	198		
nicht gehärtet	166 c, 167	Brötsägen	912 C		
—: gehärtet	207 A 3	Bruch von: Glas	815 c (813 c)		
Bohnermaschinen, elektr.	906 D 15	—: Ton- und Porzellan-	768		
Bohnermasse	262	waren	734		
Bohrer	678 c, 813 a 1,	Bruchaluminium	844 b		
	814 a, 815 a 2	Bruchbänder	522 c, 560 e, 579 a,		
Bohrfutter, eiserne	815 a 1		889 a (964 b)		
Bohrinstrumente u. Werk-		Bruchblei	850		
zeuge zu zahnärztlichen		Brucheisen	843 a, c/d (843 b/f)		
Bohrmaschinen:		Bruchgold	769 a 2, d (772 c)		
nicht elektrische	891 E 4 (962 e)	Bruchkupfer	869 A 2		
—: elektrische	912 F 3	Bruchmessing	869 A 3		
Bohrknarren	813 a 1	Bruchnickel	864		
Bohrmeißel, eiserne	813 d (906 D 21)	Bruchreis	10, 163, 165		
Boiler	803	Bruchsilber	772 a 2, c		
Bojen aus schmiedbarem		Bruchzink	855 b		
Eisen	803	Bruchzinn	860		
Bolzen, eiserne	820 a/b (825 a)	Brücken, Brückenbestand-			
Bombayhanf	28 p (28 h)	teile aus schmiedbarem			
Boort (Bort) (Edelstein-		Eisen	800 a		
körner u. Splittchen)	235 a	Brückenwaagen	783 h 2, 816 c 1		
Borax	275	Brutschränke, elektrische	912 C		
Boraxkalk (Borkalk, Borax-		Bucheisenschmelze, un-	77 a (77)		
kreide, Borokazit) ..	236 a (236)	bearbeitet	906 D 13		
Boraxsäure	275	Buchbindereimaschinen ..	506 A		
Bördelmaschinen	904 a	Buchbinderzeugstoffe ..	631 b, 781, 853 b,		
Borsäure	275	Buchdruckerschriften	859 a		
Borsten, -ersatzstoffe aus		Buchdruckmaschinen	906 D 18		
tierisch, Stoffen (künst-		Buchdruckschwärze	330 (334)		
liche Borsten)	151 a/b, 413 e, 415	Bucheckern	14 b 2 (14)		
Böttcherwaren	623 A 1/A 2	Bucheckernöl: nicht ge-			
Boutrette (Abfallseide) ..	396/397	härtet	166 l, 167		
Bourettegarn	398 d	—: gehärtet	207 A 3		
Brammen (eiserne Roh-		Buchenholz: beschlagen ..	75 c (74 c)		
blöcke)	784	—: gesägt	76 a, e (d)		
Branntwein aller Art	178 a/179 c	—: unbearbeitet od. ledig-			
Brauerergeräte	803 (906 D 5 b)	lich quer bearbeitet ..	74 c		
Braueremaschinen	906 D 4 (D 5 a)	Bücher	674 a, c, e, 675		
Brauneisenstein	237 e	Büchertaschen aus Leder			
Braunkohl, frisch	33 f	oder Kunstleder	560 d		
Braunkohlen	238 b	Büchskalender	674 e		
Braunkohlenbriketts	238 f	Buchsaumholz	- 79 b, d, f - (79)		
Braunkohlenkoks	238 d	Büchsen aus Eisenblech ..	799 f, 828 a (c)		
Braunkohlenteer	243 b	Büchsenöffner (Dosen-			
Braunkohlenteeröle	239 f	öffner)	836 B 2 b		
Braunstein: natürlicher ..	237 h	Buchungsmaschinen	891 A 1		
—: künstlicher	317 V 6	Buchweizen (Heidekorn) ..	5, 165		
Brecheisen	806 b	Büchlinge (Pöcklinge) ..	117 d (219 a)		
Breiteisen	785 B	Bügeleisen	783 h 2, 816 d		
Breithalter für Webstühle	819	Bügelmaschinen	(783 h 2), 912 B		
Breitlinge	115 d, 116	Bullen (Stiere)	902 b, 906 D 20		
Brennereigeräte	803 (906 D 6 b)	Buna	(906 D 20 b)		
Brennereimaschinen	906 D 4 (906 D 6 a)	Buntglaspapier (Dia-	103 f 1/f 2 (f)		
Brenngläser	756 a, 757 a (949 a,	phanien)	98 a 2		
	952 g)	Buntpapier	664 a		
Brennholz	87 b (87)	Büromaschinen (andere als	656 a		
Brennspiritus	178 f, 179 b	unter Nrn. 891 A 1, B,			
Brennstifte für elektrische		D 3)	906 D 20		
Bogenlampen	648 c	Büronadeln (Drahtklam-	(906 D 20 c)		
Brennstoffe, feste	238 a/g	mern), eiserne	826 b (825 b)		
Bretter: furnierte	616 A, 629 b (629)	Bürsten aus pflanzl. Faser-	596 a/9 A (596/8)		
—: gehobelt, gefalzt, ge-		stoffen, Borsten usw. ..			
nutet usw., nicht furn-	615 A 1/2				
Briefkarten:					
in Ausstattung	667				
—: gewöhnliche	657 b 2 (657 b 2 a)				
Briefmarken	673 b				

noch: Alphabetisches Warenverzeichnis

Dampfhämmer 894 h
 Dampfkranen 894 g
 Dampflokomobilen 893 A 2/A 3
 Dampflokomotiven 892 a/d, 893 A 1
 Dampfmaschinen 894 a
 —: in Verbindung mit Gebläse-, Förder- usw. Maschinen, Hämmer, Pumpen, Spillen — A. auch in Verb. mit Dynamomaschinen 894 h, m
 Dampfpflüge 893 B 1/B 2, 905 a (905 a 1/a 2)
 904 d
 Dampfpresen 803
 Dampfschmiedepresen 904 d
 Dampfspeicher 803
 Dampfspritzen 903 (a)
 Dampfturbinen 894 b
 —: in Verb. mit Gebläse-, Förder-usw. Maschinen — E. auch i. V. mit Dynamomaschinen 894 i
 Därme, Waren aus 568 (567)
 Därme aus Kunststoff 670 d
 Därme von Vieh, nicht zum Genusse 157 a
 Dari 7
 Darmsaiten — 567, 945 - (945)
 Darmschnüre, Darmselle 567
 Dattel 53
 Decken: für Möbel- u. Zimmerausstattung 430, 445, 490, 505 A
 —: Plüschdecken 431, 447/8, 491, 505 B/C
 —: Schlafdecken — 432 a/d - (432), 455 b, c, 456, 493, 498, 505 J/L
 Dehnblech aus Eisen 789 (789 b)
 Deichseln 628 d, 629 b (629)
 Desinfektionsmittel 178 g, 179 c, 254/6, 388 a/9 (388 a/b), 390 (390 a)
 Desinfektionspapier 664 b
 Dixel 813 a 1
 Dextrin (Stärkegummi) 174
 Diamanten 235 a, 678 a, c/d
 Diamantpulver 234 e
 Diamantwaagen 891 E 5 (957 a)
 Diammoniumphosphat 317 D
 Diaphanien (Buntglas-papier) 664 a
 Diaethylamin 317 V 6
 Diäthylanilin 317 V 6
 Dibbelmaschinen 906 D 2 (906 D 2 a)
 Dichtungen aus Gummi 579 a
 Dichtungsmittel 579 b
 Dichtungsringe 579 b
 Dichtungsschnüre 579 b
 Dieselmotoren 894 d 1 (d 1a/2 e), 894 e (e 1)
 239 d
 Dieselöl 906 D 4 (906 D 7 b)
 Diffuseure 317 D
 Dikalziumphosphat 891 D 1 a
 Diktiermaschinen 33 v, 34
 Dill (Dillkraut) 21 b
 Dillsaat 223 c
 Dinasmörtel 724 a/b
 Dinassteine 317 D
 Dinatriumphosphat 891 E 3 (951 a)
 Diopter 317 V 6
 Diphenylamin 352
 Dippelsöl 94 a (94)
 Dividivi 439, 468
 Dochte: aus Baumwolle 502 (502 a)
 —: Hanf, Flachs, Ramie 412 a
 —: teilweise aus Seide 439
 Dochtgarn, -wolle aus Baumwollgespinnst 657 c
 Dokumentenpapier 227 a, e
 Dolomit, roh, auch gebrannt 231 (280 a)
 Dornstein 628 d, 629 b (629)
 Dosen aus: Holz 799 f, 828 a (c)
 —: Eisenblech 737 c, h, n, 738 d, 739 e, 767 c
 —: Glas 906 D 20
 Dosenverschleißmaschinen (906 D 20 d 1)
 Draht aus: Aluminium 846/7 (846)
 —: Blei 852
 —: Eisen 791, 792 a/b, 769 a 1 a, 770 a
 —: Gold 621 a
 —: Holz (Holzdraht) 872
 —: Kupfer, Kupferleg., zementiert 871 a
 —: Kupfer, nicht zementiert 871 b
 —: Kupferlegierungen, nicht zementiert 866
 —: Nickel 769 e, 770 b (769 e)
 —: Platin 774
 —: Silber 871 b
 —: Tantal 871 b
 —: Wolfram 858
 —: Zink 862
 —: Zinn

—: unedlen Metallen usw., vergoldet oder mit Gold belegt 882 a
 —: dgl., versilbert oder mit Silber belegt 882 b
 —: dgl., umflochten, umsponnen usw. 890 a/b (890)
 Drahtbesen, -bürsten 825 d, 878 b (878 b 1)
 Drahtflechtmaschinen 906 D 20
 (906 D 20 d 1)
 Drahtgeflechte, -gewebe aus: Eisendraht 825 b (c)
 —: Kupfer oder Kupferlegierungen 875, 878 a/b (878 b 1)
 879/80 b
 —: unedlen Metallen usw., überzogen, umflochten usw. 890 a/b (890)
 Drahtglas 750
 Drahtkörbe, eiserne 825 d
 Drahtlitzen aus: Eisendraht 825 a
 —: Draht von Kupfer usw. oder Eisendraht mit diesem Draht umspinnen usw. 873
 Drahtsaiten — 792 a/b, 945 - (945)
 Drahtstifte, eiserne 826 a
 Drahtwebmaschinen 906 D 20
 (906 D 20 d 1)
 Drahtzieheisen i. V. m. gebohrten Edelsteinen od. mit Metallkarbiden 678 c, 815 a 2 (678 c)
 Drainröhren aus Ton 719 a (719)
 Drainsen 913
 Drehfutter, eiserne 815 a 1 b
 Drehkondensatoren 912 A 3
 Drehorgeln 943 c 1
 Drehscheiben 799 f (821 b)
 Drehstühle 813 d
 Dreidel 596 a (596), 597
 Dreschmaschinen 906 D 1
 Drillbohrer 815 a 2
 Drillmaschinen 906 D 2
 (906 D 2 a)
 Drillometer 891 E 1 (958 a)
 Drosselpulver 907 b/g
 Druckausgleichschalter 912 F 2
 Drucke, ein- oder mehrfarbig 657 b 2 (657 b 2 d)
 Druckereihilfsmaschinen 906 D 19
 Druckfarben, schwarze 334
 Druckknöpfe n.B. (889 b)
 Druckluftmotoren 894 f (1)
 Druckluftwerkzeuge 904 a/d, 906 B (906 B 2)
 Druckmaschinen 902 a, 906 D 18
 Druckpapier 655 B 1
 (655 B 1 a, b, c)
 Druckplatten aus Aluminium 849 b (874 b)
 —: Blei- od. Bleilegierung. 853 a (874 b)
 —: Kupfer oder Kupferlegierungen 874 b
 —: Stahl 798 e, 799 f (874 b)
 —: Steinen (lithograph. Platten) 683 d
 —: Zink 859 a (874 b)
 —: Zinn 863 a (874 b)
 Druckwalzen s. Walzen
 Düngemittel, a.n.g. 228, 303, 304 B 2/4, 359 a/b, 360/2 B
 161 b, 359 a
 Dünger, tierischer 809
 Dünggabeln, eiserne 651 A 2 a (651 A 4)
 Duplexersatzkarton 869 A 3
 Duranmetall, roh oder als Bruch 869 A 3
 Durchleuchtungsschirme für Röntgenzwecke 912 F 3
 Durchschlagpapier 655 B 6
 Düsen: aus Ton (feuerfeste) 725
 —: Graphitmasse 726
 Dynamit 364 b
 Dynamomaschinen 907 b/g
 —: i. V. m. Kraft- (Antriebs-)Maschinen 894 h/1
 Ebenholz — 79 b, d, f - (79)
 Ebonit 584, 586
 Ecken (Winkelisen) 785 A 2
 Eckerdoppeln 94 b (94)
 Economiser (Sparvorwärmer) aus Eisen, auch Teile davon 780 B, 799 f (780 B)
 Edelpreßspan 651 A 1 a
 Edelsteine 235 a/b, 678 a/d

Edelsteingrus 234 e
 Eggen: eiserne 816 b, 893 B 1/B 2, 905 a (905 a 1/2)
 —: aus Holz (auch mit Eisenzinken) 628 d, 629 b (629)
 Eggenzinken 799 f
 Eichenholz 74 a, 75 a, 76 a, c
 Eichenholzauszug 384 a
 Eichenrinde 92 a
 Eier: von Federvieh oder Federwild 136
 —: andere (Fischeier usw.) 160 b (160)
 Eigelb: roh, gesalzen, getrocknet 137 (219 d)
 485 a, 560 e/f, 579 a, 799 f, 816 d, 828 d/f (d/f 2)
 Eimer 668 b (668 b 2)
 Einbanddecken a. Pappe .. n.B. (963 d)
 Einrichtungen zur Kran- kenbehaltung 813 d
 Einspitze aus Eisen n.B. (801 d)
 Einzelteile (Ersatz- u. Reserveteile usw.), a.n.g. allein ausgehend: zu Dampfesseln und Dampfessern n.B. (907 h)
 —: zu elektr. Maschinen n.B. (914d), 915 c, 915 e (915 f), 917 b
 —: zu Fahrzeugen n.B. (893 A 4, 894 p, 902 c, 905 c, 906 D 21)
 —: zu Verbrennungs- und Explosionsmotoren ... 894 d 3 (894 o/p)
 Eisen: Roheisen 777 a/b
 —: Rohluppen, Rohschienen, Rohblöcke usw. 784
 —: Träger, Formeisen, Bandeisen, and. nicht geformtes Stabeisen ... 785 A/B, 799 f
 Eisenalaun 299
 Eisenalbuminat 217
 Eisenbahnachsen 797
 Eisenbahneisen 799 f (821 b)
 Eisenbahnschrauben, schmiedeeiserne 796 (c)
 Eisenbahnschrauben (bolzen)-, keile, eiserne 820 a
 Eisenbahnoberbaumaterial, a.n.g. 799 f (821 b)
 Eisenbahnpuffer, schmiedeeiserne 821 a
 Eisenbahnradreifen, -räder, -radsätze 797
 Eisenbahrschienen 796 (a)
 Eisenbahrschwellen aus: Eisen 796 (b)
 —: Holz 76 a/c, e/g, 80 a/c, 615 A 1/2 (80)
 Eisenbahrschwellenschrauben, eiserne ... 820 a
 Eisenbahrsicherungs- und signalapparate, elektr. 912 F 1
 Eisenbahrsignalle, eiserne 821 b
 Eisenbahrunterlagsplatten 796 (c)
 Eisenbahnwagenbeschläge, eiserne 914 a/c
 Eisenbahnwagenfedern, eiserne 821 a
 Eisenbahnweichteile, eiserne 824 a (824)
 Eisenbahnweichteile, eiserne 821 b
 Eisenbauteile aus schmiedbarem Eisen 800 a/b
 Eisenblech 786 a/90
 Eisenbromid, -bromür 285
 Eisendraht 791, 792 a/b
 —: mit Draht aus Kupfer usw. umspinnen 871 a/b
 Eisenerze 237 e
 Eisenfeilspäne 843 d
 Eisenkies (Schwefelkies) .. 237 l
 Eisenoxyd 224 b, 225 c, 263, 329 b, 335/6 a (335, 336 a 1)
 Eisensand 237 e, 842
 Eisensulfat 297
 Eisenvitriol 296/7
 Eisenwaren, a.n.g. 782 b, 783 h 2, 798 e, 799 f, 816 d
 Eisessig 277
 Eisnägel 825 f
 Eisstein (Kryolith): natürlicher 232 d
 —: künstlicher 298 (a)
 Eiweiß: flüssig 138 (219 d)
 —: getrocknet, auch gepulvert 372
 —: mit Eigelb vermischt 137 (219 d)
 —: zum Genusse zubereitet 209 (219 d)

noch: Alphabetisches Warenverzeichnis

Eiweißleim, tierischer 373
 Eiweißstoffe, pflanzliche u. tierische a.n.g. 372
 Elektrische Batterien 912 F 4
 Elektrische Vorrichtungen für: Beleuchtung, Kraftübertragung, Elektrolyse 912 F 2
 —: drahtlose Telegrafie u. Telefonie 912 A 3
 —: Heilzwecke 912 D, F 3
 —: Heiz-, Kochzwecke 912 C
 —: Meß-, Zähl-, Registrierzwecke 912 A 4
 —: Telegrafie 912 A 1
 —: Telefonie 912 A 2
 Elektrisiermaschinen 891 E 7 (959 a)
 Elektrizitätssammler 908 a/b
 Elektrizitätszähler 912 A 4
 Elektroakustische Geräte 912 A 3
 Elektrobürsten 912 F 2
 Elektroden: Ersatzplatten für Akkumulatoren 908 a/b
 —: Kupferdraht für elektr. Glühlampen 878 a
 Elektrodendampfkessel 912 F 2
 Elektrodenkohlen 648 d
 Elektrodennasse i. Blöcken 648 a
 Elektroherde 912 C
 Elektrokarren 915 b (915 b 5)
 Elektrolytkupfer 869 A 1
 Elektrolytkupferkathoden 869 A 1
 Elektromagnete 912 F 2
 Elektromotore 907 b/g
 Elektronenröhren 912 A 3
 Elektronmetall, roh 869 A 6
 Elektrowerkzeuge, freihändig geführte 904 a/d, 906 D 20, 907 b/c (906 B 1)
 Elemente, galvanische 912 F 4
 Elementkohle 648 c
 Elevatoren 894 h/m, 906 D 12
 Elfenbein 156 c, 601a/b (601)
 Elfenbeinplatten, -stücke 601 a (601)
 Elfenbeinwaren 602 (532, 602, 885 b, 948 b/d)
 Emaildraht 871 a
 Emailfarben 331 b
 Email- (Schmelz-) Waren 765, 767 a, c (828 e)
 Emaillelack 343
 Email-, Schmelzglasmasse 735
 Empfangerröhren 912 A 3
 Empfangsgeräte 912 A 3
 Endoskope 891 E 3 (952 b)
 Enten: lebende 107 c (b)
 —: geschlachtet usw. 110 b (110)
 Entenfedern 148 c
 Entfallmaterial aus der Walzstahlerzeugung .. 843 d (843 f)
 Entfernungsmesser 891 E 3, 912 A 4 (951 d)
 Entleerer, eiserne 804 (804 b)
 Entwickler für fotografische Zwecke 390 a
 Enzym-Konzentrat 386
 Epidiaskope n.B. (954 b)
 Erbsen 11 b, 33 p, 37 b, 71 a, 72 c, 165
 Erbsenmehl 162 c
 Erdalkalimetalle 266
 Erdbeeren, frisch 47 h 1
 Erden, n.b.g. 236 c (236)
 Erdfarben 329 a/c, 335/6 b (336 a, 1, b)
 Erdflachs (Asbest) 231 b
 Erdharz (Asphalt) 240 a
 Erdmandeln 14 b 1 (14), 37 b, 62 b
 Erdnüsse 14 c 1/2 (14), 37 b, 62 b
 Erdnußöl: nicht gehärtet: 166 d, 167
 —: gehärtet 207 A 3
 Erdöl, roh 239 a
 Erdteer 239 g
 Erdungswiderstände für Hochspannungsanlagen 912 F 2
 Erdwachs (Ozokerit) 241 a, 249
 Erikaholz, unbearbeitet .. 77 a (77)
 Ernteauffälle von roher Baumwolle 28 b
 Erze, n.b.g. 237 q (n)
 Espartogras 68 d (a)
 Espartograsfasern 28 p (h), 470 c
 Espartostoff 650 c
 Essenzen 212, 353 a, b, c, 356 (356 b), 386
 Essig 187 a/b, 356 (b), 386
 Essigäther 347 a
 Essigester 347 a
 Essigsäure, Essigsäureanhydrit 277
 Essigsäuresalze s. Azetate
 EBkastanien (Maronen) ... 55 c (b), 216 (219 d)
 Eternitplatten 698, 705

Etiketten aus Papier oder Pappe 656 a/b, 657 b 2 (657 b 2 c), 658, 664 b, 670 a/b, 670 h, 671/2
 Etikettenband s. Bänder
 Etuis aus Leder, Papier usw. 560 e, 668 b (668 b 2), 671/2, (963 f)
 Etuis f. med.-mech. Geräte aus Holz 629 b, 631 b (963 f)
 Explosionsmotoren 894 d/e, k, m
 Fächer (Handfächer) 532 a/b, 602, 604, 606 b (532)
 Fackeln 252, 369/70
 Fagotte 942 a 1 a
 Fahrgeschirre a. Leder usw. 560 b (e)
 Fahrgeschirrtteile aus Eisen 830
 Fahrradbeleuchtungen (elektr.) 912 F 2
 Fahrräder 916
 Fahrradglocken 828 a
 Fahrradgriffe 920
 Fahrradlaternen (nicht elektr.) 799 f (799 g)
 Fahrradlaufdecken 578 c, 580 c 2/3 (580 c)
 Fahrradmotoren 894 d 2 d (d 2 f)
 Fahrradrahmen 919/20
 Fahrradsättel 920
 Fahrradteile 574 b, 580 c 1 (580 c), 578 a, c, 580 c 2 (580 c), 836 A, 894 d 2 c, 919/20
 894 h/m, 906 D 12
 Fahrstühle 892 a/d, 913/4 c
 Fahrzeuge: zum Fahren auf Schienengleisen bestimmt 915 a 1/c 1, d, 893 A 1
 —: nicht zum Fahren auf Schienengleisen bestimmt, mit Antriebsmaschinen 916, 917 a, 918 98 d
 —: dergl., ohne Antriebsmaschinen 916, 917 a, 918 98 d
 Faktis 98 d
 Faltbeutel, Faltschachteln aus Papier 665 a
 Faltboote 522 c, 799 f
 Faltenbälge, eiserne 717 b, 718
 Faltdachziegel 453 a, 891 C (336 a 2)
 Farb- und Farbwaren .. 318/40
 Farbendruckbilder 676 a
 Farbenstifte 340 a/e
 Farberden 224 a/b
 Farberinden 32
 Färberröte (Krapp) 32
 Farbfolien 656 a
 Farbholzauszüge 328 a/b
 Farbhölzer 911 a/c
 Farblacke (Lackfarben) .. 321, 322/3, 332 b, 336 a (336 a 1)
 Färbzucker (Zucker-couleur) 177 b
 Farin (Zuckermehl) 176 h
 Faschinen 84
 Fasern: Asbestfasern 231 b
 —: Pflanzenfasern, a.n.g. 68 a/c (a, c)
 Faserstoff (zur Papierfabrikation) 650 c
 Fässer aus: Holz 623 A 1/2
 —: Eisenblech 828 a (828 b)
 Faßbühne aus Holz 628 d, 629 b (629)
 —: Steinzeug 720 c
 —: Zinn 863 a/b
 Faßholz 83 a/b, 623 A 1/2
 Faßverschraubungen 799 f
 Federbänder 824 b (824)
 Federbesätze 531 d
 Federboas 531 d
 Federlaschen 824 a (824)
 Federn: 824 a (824)
 —: Bettfedern 147 a/b
 —: für Handfeuerwaffen 927 a/b (927)
 —: Linienfedern 891 E 2 (956 c)
 —: Polsterfedern: aus Eisendraht 825 d
 —: aus Messingdraht .. 877 b
 —: aus Kupferdraht .. 877 a
 —: Pufferfedern 824 a (824)
 —: für Schaff- u. Jacquardmaschinennadeln .. 819 (902 c)
 —: Schmuckfedern 148 a/c, 531 a/c
 —: Schreibfedern 840

—: für Spinn- und Webmaschinen 819
 —: Türfedern, aus Eisen .. 832
 —: Uhrfedern 933 (932), 935 b, 936
 —: Wagenfedern: für Eisenbahnwagen 824 a (824)
 —: andere 824 b (824)
 Federvieh 107 a/d (a/b), 110 a/b (110, 219 d)
 Federwild 112, 125 b
 Feigen 52 a (52), 62 b
 Feigenkaffee 62 b
 Feilen, eiserne 812
 Feilkloben, eiserne 815 a 2
 Feilrädchen, -schiene, -zylinder 836 C
 Feingold 769 a 1 a
 Feinmeßinstrumente, ohne Optik 891 E 1 (957 e)
 Feinsilber 772 a 1 a
 Feinspinnmaschinen 899 a/c, e/f
 Feinzink 855 a 1 (855 a)
 Felchen 115 b, c
 Feldbahnschienen 796 (a)
 Feldbahnwagen 914 a
 Feldrüben 24, 33 s
 Feldrübensamen 20 a/b, 21 a
 Feldspat, gemeiner 232 b
 Felgen: für Fahrräder .. 919/20
 —: andere 82, 615 A 1/2, 628 d, 629 b (629), 915 e (915 f)
 Felgenbänder 82, 628 d, 629 b, 915 e (915 f), 919, 920
 Felle und Häute 153 a/r, 154 a/b, 155 (155 a), 544 a/b (544), 553, 563 (563 a/b)
 Fensterblei 851
 Fensterläden 628 c, 629 b (629)
 Fensterrahmen aus Holz .. 628 c, 629 b (629)
 Ferngläser, -rohre 757 b, 891 E 3 (950 a/d)
 Fernrohre 757 b (950 d)
 Fernrohrobjektive 757 c (952 f)
 Fernrohrteleskope 757 b (950 d)
 Fernsprech-, Telefonapparate 912 A 2
 Fernsprechvermittlungseinrichtungen, elektr. 912 A 2
 Fernthermometer 891 E 5, 912 A 4 (958 b)
 Ferrosilizium 317 0 1, 777 b
 Fette 126 a/32 (126, 127, 129, 130 a/32), 168/71 d, 205 a/b, 207 B (205 a), 254, 256, 263, 355
 Fettsäuren 250 a
 Feuerfeste Tonwaren: Steine 724 a/b
 —: andere Erzeugnisse .. 725
 Feuergeräte, eiserne 808 a
 Feuerspritzen 903 a
 Feuersteine (keine Zündsteine) 226 b, 695
 Feuerwehrschräume 467 a, 485 a, 494, 580 a
 Feuerzeuge 836 C, 878 b (878 b 1)
 879, 885 c
 Fiber: mexikanische 28 m (h), 470 c
 —: Vulkanfiber 651 B
 Fibrzementplatten 705
 Fichtennadelöl 353 a
 Fichtenrindenauszug 384 a
 Figuren aus: Porzellan .. 733 b, d
 —: Steingut, feinem Steinzeug, feinem Tonzeug 730 b, 731 a, 732
 Filme aus Zellhorn oder ähnlichen Stoffen 381 F 2, 639 a/f
 Filtersteine 720 a
 Filtrierapparate: eiserne .. 803, 816 d
 —: andere n. B.
 Filtrierpapier: nicht weiter verarbeitet .. 655 B 3 (655 B 3 a)
 —: weiter verarbeitet .. 658, 670 a 2 (655 B 3 b)
 Filze aus Tierhaaren, Wolle 513, 514 (a/b)
 Filzwaren, mit Kautschuk getränkt usw. 522 c
 Firnis 345
 Firnis 341/3
 Firnis n.B. (839 d)
 Fischangeln 156 d, 160 b (160), 609/10
 Fischbein und -waren .. 609/10
 Fische, auch zubereitet .. 115 a/117 d, 219 a
 Fischernetze 461, 485 b (461)
 Fischhäute 153 q, 553
 Fischmehl 117 d, 161 a
 Fischrogen (Kaviarersatzstoff) 118 (219 a)
 Fischtran 131 a 2
 Flachs 28 c/d, 470 a

noch: Alphabetisches Warenverzeichnis

Flachs- u. Flachswerggarn -472a/f - (a) -472g/l - (g) - 473 a/c - (473), 474, 483 a

Flachs- (Flachswerg-) Gewebe: Taschentücher - 488/9 - (488)

—: andere, dichte 492/3, 498

Flachswerg 28 f

Flaschen 804 (804 a)

Flaschenröhren 794 a/b (794), 795 a/b, 877 c/d

Flaschen aus Glas 737 a, d, l, 738 a, 739 a/b, 767 b

Flaschenkapseln 849 b, 854 b, 863 b

Flaschenkorke (Korkstopfen) 638 b

Flaschenwein, stiller 180 f

Flaschenzüge, schmiedeeiserne 807 (807 b)

Flechten 32, 72 c

Flechtstoffe -68a/b - (a), c, d (a), 69 a/c, 96 a, 642 (a/c)

Flechtwaren aus pflanzl. Flechtstoffen (außer Hüten und Sparterie-waren) -589a/b - (589) - 590 a/c - (590), 591, 2, 671 (671 a/b), 672

—: aus künstl. Stroh 111

Fleisch, frisch u. zubereitet, von: Vieh 108 a 1/g (108 a, c, e, f), 109 a/b (109, 219 b)

—: Haarwild 111

—: Federvieh 110 a/b (110 219 d)

—: Federwild 112

—: Flußwasserkrebse 122, 219 d

Fleischbrühe 113, 219 d

Fleischereimaschinen n. b. g. 906 D 20 (906 D 20a)

Fleischextrakt 113, 212, 219 d

Fleischhackmaschinen 816 d, 906 D 20 (906 D 20 a)

Fleischwürste 114, 219 b

Fliesen (Blüten), frisch 41 d

Fliegenleim 375 a

Fliegenpapier 664 b

Flintsteine 226 b

Flittern aus: Gold 771 b

—: Silber 776 c

Flockenbast (kotonisierte Bastfasern, Kotonin), auch gebleicht 28 r

Flockwolle 413 g

Flomen (Fett, Schmer) 128 a (127)

Floretseide 396/397

Floretseidengespinnste 398 a/c, e (c), 399 a, 400

Flöten 942 a 1 a, b 1 a, 946 (a)

Flügel: Klaviere 939 b

—: Vogelflügel, auch als Schmuckfedern 149, 531 c

Flußsäure 317 V 6

Fluß- u. Binnenseeschiffe: für Luxuszwecke 922

—: andere 923 a, c

Flußspat 232 c

Fohlen 100 k 1/l

Fördermaschinen 894 h/m, 906 D 12

Formaldehyd 350 b

Formalin (Formaldehyd in wässriger Lösung) 350 b

Formeisen 785 A 2

Formarbeiten aus: Gips, Kieselgurmasse, Kreidemasse, Schwefel, Talk 700/3

—: Harzzement u. dergl. 697

—: Stearin, Paraffin, Wachs 253 a/b, 264

Formereimaschinen 906 D 20 (906 D 20 d 1)

Formersand 221

Formgußstücke (unbearbeitet) aus: Aluminium 845

—: Eisen 782 a/b, 798 a/e

—: Nickel 865

Formalin, Formol (Formaldehyd) 350 b

Formsteine (Formziegel): aus farbig sich brennendem Ziegelton 713, 715

—: feuerfeste, jeder Art 724 a/b

Forstpflanzen, lebend 38 c

Forstsämereien: Bucheckern 14 b 2 (14)

—: Eichen 95 a (95)

—: Kiefern 95 b (95)

—: andere 95 c (95)

Frankiermaschinen 906 D 20 (906 D 20 c)

Franzbranntwein 178 g, 179 c

Fräsen, eiserne 814 a

Fräsmaschinen 904 a

Freilaufablen 919/20

Frisierhauben 519 g

Froschklemmen 815 a 2

Frottierbürsten, -handschuhe aus Borsten i. V. mit groben Gespinnst-waren 597

Frottiergewebe 446 (446 a)

Früchte: z. Genusse s. Obst, Oliven, Süßfrüchte

—: mit Branntwein zubereitet 215 (219 d)

—: zum Gewerbegebrauch als Färbemittel 32

—: dergl. als Gerbstoffe 94 a/d (94)

—: zu sonst. Gewerbegebrauch 71 a

—: zum Heilgebrauch 72 c, 72 d (c)

—: künstl. aus Gespinnsten usw. 523

—: künstl. aus Pappe oder Hartpapier 670 d

Fruchtsäfte: zum Genusse 59 a/b, 213/4, 219 d

—: z. Gewerbe- oder Heilgebrauch 60, 387

Fruchtzucker 177 a

Fuel oil 239 f

Füllhalter n. B. (640 e)

Furniere 616 A

Furnierplatten 616 B

Fuselöle 348 a (348)

Fußbodenbelag aus Linoleum oder ähnl. Stoffen 508a/b, 509, 657 b 1, 670 a 1

Fußbodendecken aus weichem Kautschuk 579 a

Fußbodenteppiche 427/8 b - 486/7 b - (487), 513, 514 (514 b), 580 a/b (580 a)

Fußdecken (aus Stroh, Bast usw.) -589a/b - (589), 592

Fußstützen aus Holz 629 b, 631 b (964 c)

Futterbohnen 12 a

Futterdämpfer, elektrische 912 C

Futtererbsen 11 b

Futterschneidemaschinen 906 D 2 (906 D 2 c)

Gabeln: eiserne 798 e, 799 f, 809, 836 B 2 (B 2 a)

—: aus Aluminium 849 b

—: aus Zinn 863 b

Galläpfel 94 c (94)

Galläpfelauszüge 317 N

Gallussäure 317 V 6

Galmei 237 c

Galvanische Elemente 912 F 4

Galvanisierapparate (elektrische) 912 F 2

Gambir (gelbes Katechu) 94 f (94)

Gänse, lebende: Federvieh

—: Federwild 125 b

Gänse, geschlachtet, zerlegt usw. 110 b (110), 112

Gänsefett, roh 127

Gänsekeulen, -lebern 110 a (110, 219 d)

Gänseeschmalz 126 c (126)

Gardinenleisten 628 d, 629 b, 631 c (631 c)

Gardinenmaschinen (-stühle) 901 a

Garn aus: Asbest 706

—: Baumwolle - 440 a/444 - (440 a/4 b)

—: anderen pflanzl. Spinnstoffen 472 a/83 b

—: Seide 391 a/400

—: Wolle u. anderen Tierhaaren 417/26

—: Zellwolle 504 A 1/504 E

Garnspulen aus: Eisen (A. auch solchen aus anderen unedlen Metallen) 819

—: Hartpapier 670 c

—: Holz 624

—: Rohr 643 (624)

Garnwinden 628 d, 629 b (629), 816 d, 878 a/b, 899 g

Gartenerde 221

Gartenmesser, eiserne 815 c (813 c), 836 B 1 b (836 B 2 b)

Gartenspritzen 799 f, 816 b, 878 b

Gasanzünder 836 C

Gasbehälter (schmiedeeiserne) 803

Gase, verdichtet: Kohlen-säure 379 a

—: gasförmige Kraftstoffe 379 b

—: andere 379 c

Gaserzeuger 783 h 2, 799 f, 803

Gaskohle (Retortengraphit) 238 h

Gaslaternen 799 f (799 g)

Gasmesser (Gasuhren) 891 E 6, 934 B 2

Gasmessergehäuse 799 f

Gasöl 239 d

Gasolin (Benzin) 239 b

Gasreinigungsmasse 237 r

Gasruß 330

Gasturbinen 894 b, i, m

Gebetbücher 674 a

Gebältemaschinen 894 h/l, 906 D 15

Gefäße aus: feinem Steinzeug 730 a/b, 731 a-c

—: gemeinem Steinzeug 720 c

—: Porzellan 733 b/e

—: emailliertem Eisenblech 799 f, 828 e

—: schmiedbarem Eisen 803 (803, 906 D 5 b, D 6 b, D 7 b)

Geflechte aus: Metalldraht 771 a, 776 b, 825 b (c), 878 a/b (b 1), 879/80 b, 890 a/b 516

—: Pferdehaaren 516

—: pflanzlichen Flechtstoffen, ausgen. Korbflechterwaren - 587 a/b - (587), 588 a/b

Geflügel: Federvieh 107 a/b, c/d (b), 110 b (110)

—: Federwild 112, 125 b

—: aller Art in luftdichten Behältnissen 110 b (110, 219 d)

Gehäuse: f. Bogenlampen usw. 910 b

Geheimmittel 389 (388 a/b)

Geigen 941 a 1, 946 (a)

Gelatine 375 b

Gelatinepapier 664 b

Gelbholz 91 b, c

Gelbholzauszüge 328 b

Geldbörsen aus Leder oder Kunstleder 560 d

Geldkasten 834 (834 b)

Geldschränke 834 (834 a)

Geldtäschchen aus Leder 560 d

Gemälde 677 a

Gemmen 678 d, 679

Gemüsesamen 21 b

Generatoren 907 a/g

Genuacord 447

Geodätische Instrumente 891 E 3 (951 a)

Geräte aus schmiedbarem Eisen: für Fabriken, Brauereien, Brennerien, Zuckerfabriken 803 (906 D 5 b, D 6 b, D 7 b)

—: für Land- u. Hauswirtschaft u. gewerblichen Gebrauch 816 a/d

—: für Tiefbohranlagen 799 f (906 D 21)

Geräte für Laboratorien n. B. (959 h) 891 E 5 (955 e)

Geräte: meteorologische 891 E 3, 912 F 3 (962 f)

Gerbereimaschinen 906 D 16 (906 D 16 b)

Gerberwolle: roh 144 c, f

—: geheckt, gebleicht, gefärbt 413 a

Gerbholz 87 b (87), 93 a/b

Gerblohe 87 b (87), 92 a/c

Gerbrinden 87 b (87), 92 a/c

Gerbssäure (Tannin) 317 N

Gerbstoffauszüge 384 a/c, e

Gerbstoffe 94 a (94), 384 d

Gerste 3, 62 b (9, 62 b), 164

Gerstenmehl 162 c

Gerüste aus Stahl 800 a/b

Geschäftsbücher 668 a

Geschäftskarten 657 b 2 (657 b 2 d) - 733 b, c - (733 c)

Geschirr aus: Porzellan 730 b, 731 b, 732

—: Steingut 730 b, 731 b, 732

—: feinem Steinzeug, feinem Tonzeug 730 b, 731 c, 732

Geschwindigkeitsmesser 891 D 2, 891 E 1, 912 A 4, 934 A, 934 B 2

Gespinnste aus: Asbest 706

—: Baumwolle 439/44 (b)

—: anderen pflanzl. Spinnstoffen 472 a/83 b

—: Glas 763 a/c (763 a)

—: Metall 775, 848 A (849 b), 883, 888

—: Seide 391 a/400

—: Wolle u. a. Tierhaaren 417/26

—: Zellwolle 504 A 1/504 E

Gespinnstwaren: abgenutzte 543 a/b (543)

—: i. V. m. Kautschuk 580 a/b (580 a)

—: mit Schmuckfedern besetzt 531 d

Gesteinbohrmaschinen 906 A, 906 B (906 B 2)

Getreideschrot 165

Getreidestroh 27 c

Getriebe für Maschinen n. B. 783 h 2, 799 f, 893 A 4, 914 d, 915 e (915 f) 848 A (849 b)

Gewebe aus: Aluminiumge-spinnst 848 A (849 b)

—: Asbest 707

—: Baumwolle 445/57 c

noch: Alphabetisches Warenverzeichnis

—: Flachs, Hanf, u. sonst. pflanzl. Spinnstoffen, n. b.g. (s. auch Taschentücher) 490/9

—: Gespinsten von Wolle oder anderen Tierhaaren, n. b.g. 429/31, 432a/e (432)

—: Pferdehaaren 516

—: Seide, n. b.g. 401 a/8 b

—: Silbergespinsten 775

—: unechtem Gold- u. Silbergespinst 883

—: unedl. Metallen, n. b.g. 888

—: Zellwolle 505 A/505 G 3 (505 H/L), 505 H/L

—: wasserdichte 506 B/D, 580 a/b (580 a)

Gewehre (Schießgewehre) u. Teile von solchen 926/8 (927)

Geweih z. Schnitzzwecken 156 a

Gewindebohrer, Gewindegewindebohrer, Gewindegewindebohrer 813 a 1

Gewürzsaugzüge (Extrakte) 212 (219 d)

Gewürze, roh, gemahlen .. 66a/b (66), 67a/k (67, 219 d)

—: überzuckert usw., zubereitet 202 b, 216 (219 d)

Gewürznelken 67 a (67), (219 d)

Gießereimaschinen 906 D 20 (906 D 20 d 1)

Gießereischwärze 390 c

Gips, natürlicher 228

Gipsbausteine 700

Gipsdielen 700

Gipsformen mit Schwefel-einsatz 701

Gipswaren 700/3

Gitarren 941 d 1

Glacéhandschuhe 562 a

Glacéleder 548 a, 561

Glanzgold 317 K

Glanzpappe 651 A 1 a

Glanzruß 330

Glas u. Glaswaren: Hohl-glas 737 a, c/e, g/k, m/n, 738 a/739 e, 737 b, f, 1, 740 b (767 e 2), 767 b/c (767 d, e 1/2)

—: optisches 752/3, 755/6 a, 756 b, 757 a/d (948 a, e/f, 949 a/951 g, 952 b, 952 g, 953 a/d, 954 a/f)

—: Glasmasse, Rohglas .. 735, 736 a/b (736), 741 a/d, 753 (752), 741 a/747, 767 c

—: Spiegel-, Tafelglas 748/51, 754, 758/68

—: andere, auch i. V. m. anderen Stoffen 758 a

Glasbehänge zu Leuchtern 759

Glasblättchen 768

Glasbrocken, Glasbruch 331 B

Glasfarben 505 G 3 (505 H/L)

Glasfasergewebe 760/1 (760)

Glasflüsse 763 a/d (763 a)

Glasgospinst 906 D 20 (906 D 20 d 2)

Glasindustrie Maschinen .. 758 b, 763 d

Glasknöpfe, a. n.g. 759

Glas Körner 507, 521 a

Glasmalereien 764, 767 a

Glasmasse 735

Glaspapier 662

Glasperlen 759, 761 (759, 760)

Glaspipetten n. B. (767 e 2)

Glaspulver 735

Glasraster 763 a

Glassand 735

Glasschmelz-, -schuppen 759

Glasstäbe 736 a/b (736), 763 a/b (763 a) (767 e 1/2)

Glasstaub 735

Glassteine 760/1 (760)

Glasurmasse 735

Glaswatte 763 a

Glaswolle 763 a/b (763 a)

Glasziegel 751

Glaubersalz 294 (294 b)

Gleichrichterröhren 912 A 3

Glieder, künstliche n. B. (964 e)

Gliedmaßstäbe aus Holz 630 b

Glimmer (Mika): roh 231 e

—: in Platten, in Scheiben 682 e, 688 a (692 a)

Glimmer, Glimmerschuppen 221/2 (221)

Glimmerwaren, n. b.g. 691 c, 692 a (692 a/b), 757 a (948 f), 912 F 6

Glocken aus: Eisen 798 e, 799 f, 828 a, 836 B 4 (828 a)

—: Kupfer u. Kupferlegierungen 877 a/b, 878 a/b (b1) 879/80 b

Glühlampen, elektrische Kohlen-, Metallfaden-, Nernst-) 911 a/b

Glühlampenkolben 740 a

Glühphosphate 361 B

Glühsp. n (Hammerschlag) 843 a

Glühstrümpfe (Glühkörper für Beleuchtungs-zwecke): ausgeglüht usw. 371

—: nicht ausgeglüht -409 A 4, B 4, 463 b, 500 b - (500 b)

Glycerin 257 a/b

Glykose 177 a

Gold 769 a 1/a 2, 770 a

Goldasche 769 d (772 c)

Goldchlorid (Chlorgold) .. 317 K

Goldherze 287 f

Goldfolie (Blattgold) 771 b

Goldgekrätz 769 d (772 c)

Goldgespinst, unecht., und -geflechte, -gewebe dar-aus 883

Goldglätte (gelbes Blei-oxyd) 300

Goldsalze, a. n.g. 317 K

Goldschaum: echter 771 b

—: unechter 886

Goldschlägerhäutchen, zu-geschnitten, Goldschlä-gerformen 157 b

Goldwaren, n. b.g. 769 b/c 771 a

Göpelwerke o. V. m. ande-ren Maschinen 894 f (894 f 2)

Grabstichel, eiserne 813 d

Grammophone 891 D 1 a

Grammophonfedern 839

Grammophonplatten 944 A

Grammophonstifte (-nadeln) 841 c 2

Granit: belgischer 680 a (680)

—: anderer in Blöcken und rohen Platten ... 234 c

Granitwaren 682 b, 683 b, 685 b/c (685), 686 b (685), 687 b (687), 691 b (a), 692 c

Graphit 224 d, 338

Graphite, künstl. 238 h

Graphitmassewaren (Schmelzriegel usw.) .. 726

Gräser, natürl., zu Binde-oder Zierzwecken 42 b, 44 a

Grassaat 19 a/c

Grenadillholz, unbearbeitet oder geschnitten 77 b (77)

Grieß 164

Grisallegarn 424/6 (425, 426)

Grobbleche aus Eisen 786 a

Grubber aus Eisen 816 b, 893 B 1/B 2, 905 a (905 a 1/2), 74 f

Grubenholz, unbearbeitet 912 F 2

Grubenlampen, elektr. 799 f

Grubenstempel, eiserne 27 a

Grünfütter 771 b

Grüngold (Blattgold) 33 f

Grünkohl, frisch 164

Grütze aus Getreide 145 a 1, 413 b

Guanakowolle 227 d, 359 a/b, 362 A

Gummi, Gummiharze (außer Kautschuk und Guttapercha) 97 c 2, f/g

Gummiwaren 579 b, 705/708

Gummibestwaren 579 a

Gummidichtungen 906 D 20 (906 D 20 d 2)

Gummierstellungsmaschi-nen 97 d

Gummilack 577

Gummischuhe 33 q

Gurken: frisch 37 a/b, 216, 219 d

—: zubereitet 21 a

Gurkensamen 432 a (432), 467 a, 485 a, 516, 560 f

Gurte 843 c

Gußglas 735

Gußbruch 914 a

Güterwagen 98 b

Guttapercha, roh oder ge-reinigt 98 e

Guttaperchaabfälle 570

Guttaperchnakitte 571

Guttaperchapapier 571

Haare (Tierhaare außer Schafwolle) 145 a 1/146, 413 b/e, 415, 416 c (b), 515 a/b

Haarnadeln, eiserne 841 c 2

Haarnetze: aus Menschen-haaren 530 a

—: andere 409 A 4, B 4, 435 b 3, 459, 500 a, 505 N

Haarschneidemaschinen, elektrische 912 F 2

Haarwild 111, 125 b, 219 d

Hacken (Hauen), eiserne .. 808 a, 815 a 2 (813 a 1)

Hackmesser (eiserne) 815 c (813 c)

Häckselmaschinen 906 D 2 (906 D 2 c)

Hadern 7543 a/b - (543)

Hafer 4

Haferflocken 165

Haferkakao 204 b

Hafermehl 162 c

Hähne für Rohrleitungen; aus Eisen 782 b, 783 e, 804/5 (804 b)

—: aus unedlen Metallen . 849 b, 877 b/d, 878 b (b1), 879, 880 a/b (880 c)

Häkelnadeln, eiserne 841 c 2

Haken aus schmiedbarem Eisen (Angelhaken, Bootshaken, Feuer-, Kaminhaken usw.) 816 d, 819, 825 d, 841 c 2

Halbedelsteine 235 a, 679

Halbpatentachsen aus Eisen 822 (823)

Halfa 68 d (a)

Hammel 104 a/b

Hämmer: als Handwerk-zeug 806 b, 815 b

—: freihändig geführte Luftdruckhämmer 906 B (906 B 2)

—: mech., auch i. V. m. Antriebsmaschinen ... 894 h/1, 904 d

—: Stimmhämmer, eiserne 836 B 4

Handbohrmaschinen 815 a 2, 904 a

Handharmonikas 944 B 2 a

Handkoffer aus Leder (andere Koffer s. Sattler-waren) 560 c

Handrechen (Harken), eiserne 816 b

Handsägen 811 b

Handschuhe: aus Asbest .. 708

—: aus Gespinsten gewirkt, gehäkelt, gestrickt 409 A 1, B 1, 435 a, 459, 500 a, 505 N, 517 e (409 A 1, B 1), 518 d (435 a), 519 g (459), 520 A (520 A 4), 520 B (505 N)

—: genäht 562 a/c

—: ganz oder teilweise aus Leder 565

—: aus Pelzwerk oder mit Pelzwerk überzogen oder gefüttert 579 a

—: Abreib- (Frottier-) Handschuhe 548 a/b, 561

Handschuhleder 28 e, 470 b

Hanf: gemeiner 28 p (h), 470 c

—: indischer, neusee-ländischer -475 a/b - (a), 476/7 a, 483 b

Hanf, Hanfweraggarn -494/5 - (494), 498

Hanf- (Hanfwer-) gewebe, dicke 15 b

Hanfsaat 28 g

Hanfweraggarn 485 a

Hängematten (Seiler-waren) 810

Häpen, Haumesser 941 d 1

Harfen 628 d, 629 b (629)

Harken aus Holz, auch i. V. m. Eisen 944 B 1 a/B 2 a, 946 (944 B 1 a/B 2 a)

Harmonikas 988 a

Harmoniums (Zungen-orgeln) 304 B 3 b

Harnstoff 97 a/c 1/2

Harttharze 206

Hartkäse, Margarinekäse .. 135 a/b

—: anderer 582/6

Hartkautschuk und Waren daraus 586

Hartkautschukstaub 869 A 6

Hartmetall f. Werkzeuge, roh 671 (671 b)

Hartpapierplatten für die Elektrotechnik 670 c

Hartpapierwaren 651 A 1 a

Hartpappe 855 a 2 (855 a)

Hartzink 97 a/c 1/2

Harze (außer Erdharz) .. 353 a

Harzgeist 239 g

Harzöl (Kodöl) 240 c

Harzzement 697

Harzzementwaren 46 a (46)

Haselnüsse, Haselnußkerne 111

Hasen, nicht lebend 154 a, 563 (563 b)

Hasenfelle 145b, 413d, 416c (b)

Hasenhaare 825 d

Haspen, eiserne 810

Hauer, eiserne 143

Hausenblase 816 d - 828 d/f - (d/f 2)

Hausgeräte aus: schmied-barem Eisen

noch: Alphabetisches Warenverzeichnis

—: Kupfer 876 (878 a), 879
 —: Messing 877 b, 8/8 b (b1), 879
 Hautcreme 358
 Hebebühnen 906 D 12
 Hebemascchinen 894 h/m, 906 D 12
 Hebespindeln 807 b
 Hebewinden, -zeuge,
 eiserne 807 b
 Hecheln 816 d, 877 a/b,
 878 a/b (b 1)
 Hechelmadeln, eiserne 841 c 2
 Heckenscheren 813 c
 Hede (Werg), n. b. g., zum
 Spinnen 28 f/i - 28 k/l, p -
 (28 h), 28 q (28 h)
 Hefe 188/9, 388 a
 Hefeextrakt 188/9
 Heftpflaster 388 a
 Heidelbeeren 47 i, 48 e (48)
 Heilerde 236 c (236)
 Heilsera 388 a/b
 Heißluftduschen, elektr. 912 C
 Heißluftmotoren 894 f 1
 Heißwasserspeicher, elektr. 912 C
 Heizkissen 912 C
 Heizkörper, -röhren 782 b, 783 g, 798 e,
 799 f (h)
 Heizapparate, elektrische 912 C
 Heizöl 239 f
 Hektographendruckplatten 377 (375 a)
 Hemden, Hemdeneinsätze,
 genähte, aus Gespinst-
 waren 517 e, 518 c, 519 b,
 520 A (2), 520 B (2)
 Herdglas 768
 Heringe 115 d, 116, 117 d,
 219 a
 Heroin 380 b
 Herzscläge (Schweine-
 geschlinge) 108 d (108 c)
 Herzstücke (Kreuzungs-
 stücke von Eisenbahn-
 schienen) 782 b, 783 h 2,
 796 (a)
 Heu 27 a
 Heugabeln, eiserne 809
 Heupressen 906 D 2 (906 D 2 b)
 Heuwender 906 D 2 (906 D 2 f)
 Hexametylentetramin 317 U
 Himbeeren, frisch 47 h 2
 Himbeersaft, ungegoren 59 b
 Hintermauerungssteine 714 a (714)
 Hirschgeweihe 156 a
 Hirschhaare 145 c, 413 e, 416 c (b)
 Hirschhorngeist (Salmiak-
 geist) 271
 Hirschhornsalz 286
 Hirschtalg 132
 Hirse 6
 Hobeisen 813 d
 Hobelmaschinen 904 a/c, 906 D 20
 (906 D 20 a)
 Hobelspäne von: Eisen 843 d
 —: Holz 87 b (87)
 —: tierisch, Schnitzstoffen
 Hochfrequenzgeneratoren
 f. industr. Zwecke 912 A 3
 Hochofengasmotoren 894 e (e 1/2), k
 Hochspannungs-, Nieder-
 spannungsschaltgeräte-
 anlagen 912 F 2
 Hohlziegel 717 a, 718
 Hohleisen (Geißfüße usw.) 813 d
 Hohlglas 737 a, c/e, g/k,
 m/n, 738 a/739 e,
 737 b, f, l, 740 b
 (767 e 1/2), 767 b/c
 (767 d, e 1/2)
 Hohlspiegel (opt. Glas) 76 b, 757 c (952 f)
 Holländermaschinen 906 D 9
 Holunderbeeren 47 i, 48 e (48)
 Holz: Bau- und Nutzholz 74 a/79 f, 615 A 1/2
 —: Brennholz 87 b (87)
 —: zum Heilgebrauch 72 c, 72 d (72 c)
 —: zur Herstellung von
 Holzstoff (Holzschliff,
 Zellstoff) 86
 —: Farbhölzer, Faß-,
 Gerb-, Korkholz s. diese
 —: Telegrafennaste 74 e, 75 e (75 f)
 Holzbearbeitungs-
 maschinen 904 b, 906 B
 (906 B 1/2)
 Holzdraht 621 a
 Holzessig 317 V 6
 Holzfaserplatten (Hart-,
 Dämmplatten) 651 A 2 b (651 A 2)
 Holzfurnierpapier 616 A
 Holzgeflechte (Holzbast-
 geflechte - 587 a/b - (587)
 Holzgeist (Methylalkohol) 349 a (349), 350 a
 Holzhäuser, -konstruk-
 tionen 615 B
 Holzkohlen-Briketts 88, 378 C/D
 Holzkohlenpulver 88, 378 C

Holzleisten, grobe 628 c, 629 b (629),
 630 b
 —: feine (Goldleisten usw.) 631 c, 634 (631 c)
 —: Schusterleisten 628 d, 629 b (629)
 Holzmasse (Holzschliff) .. 650 a 1, a 2 (650 a)
 Holzmehl 89
 Holzöl: nicht gehärtet 166 i, 167
 —: gehärtet 207 A 3
 Holzperlen (Rosenkränze) 651 A 2 a (651 A 2)
 885 b
 Holzpfasterklütze 81 a/b (81)
 Holzschliff 650 a 1/2 (650 a)
 Holzschnitte: (hölzerne
 Druckplatten) 631 b
 —: Abdrucke davon auf
 Papier 676 b
 Holzschriften (für Plakat-
 druck) 631 b
 Holzschuhe 628 b, 629 a (629)
 Holzspäne 87 b (87)
 Holzspangeflechte 587 a/b (587)
 Holzspanplatten 651 A 1 b
 Holzspannschachteile 628 a, 629 b (629)
 Holzspulen 624
 Holzspunde 620
 Holzstifte, -nägcl 621 b
 Holzstoff (Holzschliff, Zell-
 stoff) 650 a/b
 Holzstoffherstellungs-
 maschinen 906 D 9
 Holzteer 243 b
 Holzteercreosot 378 A
 Holzteeröl 352
 Holzwaren: grobe, feine
 n. b. g. 628 a/31 f
 —: i. V. m. Gespinsten oder
 Gespinstwaren usw. .. 634 (634, 385 b)
 Holzwohle 89
 Holzzement 240 c
 Honig, mit u. ohne Bienen,
 (auch künstl.) 139, 140 (219 d)
 Hopfen 30/31
 Hopfenauszug (Extrakt) .. 386
 Hopfenmehl 31
 Hörner (Tierhörner) 156 a, f
 Hornfischbein (Hornstäbe) 610
 Hornknöpfe 611
 Hornwaren, a. n. g. 614
 Hufe (Tierhufe) 156 b, e
 Hufeisen, eiserne 820 c
 Hufnägel, eiserne 825 f
 Hühner (Federvieh) 107 b, 110 b (219 d)
 Hühnerfedern: Schmuck-
 federn 148 c, 531 c
 —: Bettfedern 147 a/b
 Hülsenfrüchte, trockene .. 11 a, 11 b, 11 c,
 12 a, 12 b, 12 c
 Hülsenpuffer (f. d. Eisen-
 bahn) 821 a
 Hummer 123 a, 124 (219 d)
 Hunde, lebende 125 b
 Hundekuchen 198
 Hupen f. Krafffahrzeuge,
 elektrische 912 E
 Hüte 533 a/b, 534, 535
 a/b (535), 536,
 537/9 b, 541 a/c
 (541 a/b), 541 d/e,
 542 b (534), 565,
 708, 946 (a)
 Hutgeflechte, bandartig
 aus Stroh 588 a
 Hutstumpen aus Filz 540 a/b
 Hydrometer 891 E 3 (955 d)
 Hygrometer 891 E 3 (955 e)
 Hypochlorite (Unter-
 chlorigsäuresalze) 292 a (292)
 Ichthyol 388 b
 Idealbinden n. B. (502 b)
 Igelit 381 B
 Illustrationsdruckpapier,
 gestrichenes 656 a
 Impfstoffe 388 a/b
 Indigo 321
 Indigopapier 664 b
 Indischer Hanf 28 p (h), 470 c
 Induktionsapparate 912 F 3
 Industrieöfen, nicht elektr. 799 f
 Industrieöfen, elektrische 912 F 2
 Infusorienerde (Kieselgur) 226 a
 Ingots (Rohblöcke von
 Eisen) 784
 Ingwer 67 b (67), 216
 (219 d)
 Inhaliergeräte 767 e 1/2 (963 a)
 Insektenpulver, -blumen .. 72
 Insektenwachs 141, 247 a

Installationsmaterial,
 elektr. 912 F 2
 Instrumente: ärztl. 891 E 3 (962 d)
 —: chirurgische 891 E 4 (962 d)
 —: geodätische 891 E 3 (951 a)
 —: mathematische 891 E 2 (956 a/d)
 —: zu wissenschaftlichen
 Untersuchungen 891 E 1, E 2 (956
 a/d), 891 E 3, E 5,
 E 7 (950 b/951 g,
 955 a/e, 961 a/e,
 957 a/958 e, 959 a)
 n. B. (767 e 1)
 —: aller Art aus Glas n. B. (733 f)
 —: aus Porzellan, Steingut,
 feinem Stein- und Ton-
 zeug 388 a
 Insulin 891 E 3 (951 g)
 Interferenzgeräte 769 e, 770 b (769 e)
 Iridium 68 a
 Isländisch Moos 72 c
 Isolationsgegenstände für
 elektrotechn. Zwecke .. 912 F 5 (733 a,
 912 F 2), 912 F 6
 733 a, 912 F 2, F 5
 (733 a)
 Isolatoren 820 b
 580 a
 Isolatorstützen, eiserne ... 820 b
 Isolierband 580 a
 Isolierflaschen, -gefäße aus
 Glas (Wärmeschutz-
 flaschen, -gefäße) 739 b
 Isolierplatten 697
 Isolierpapier 655 B 4 (655 B 4 b)
 Isolierrohren aus Papier
 oder Pappe 670 c, 672 (912 F 7)
 Isoliersteine 700
 Jaquardkarten aller Art aus
 Papier oder Pappe 658, 670 a 2, 671/2
 (670 a 2 a)
 841 c 1
 Jaquardnadeln, eiserne 819 (902 c),
 906 D 20 (906 D 20 b)
 Jaquardvorrichtungen für
 Webstühle 900
 Jaquardwebstühle 77 b (77)
 Jamaikaholz 28 p (28 h), 470 c
 Javahanf 711 (709, 836 B 2 b,
 885 b)
 Jetwaren 268
 Jod 383 (284)
 663 a
 Jodoform 317 V 6
 Jodsilberpapier 55 b
 Jodwasserstoffsäure und
 Jodsäuresalze, a. n. g. .. 912 A 4
 Jodmeter 28 i, 470 c
 Jute 481 a/2, 483 b
 Jutegarn, auch Ersatz 490, 496 b/7
 Jutesäcke 496 a, 497 (496 a)
 Jutewerg 28 i

Kabel zur Leitung elektr.
 Stroms 890 a (890), 909
 912 F 2
 Kabelgarniturteile 655 B 4 (655 B 4 b)
 Kabelpapier 722
 Kacheln, keramische 869 A 6
 Kadmium (-metall) 61 a
 Kaffee, roh 61 b (219 d)
 —: gebrannt, auch gemah-
 len 61 c (219 d)
 Kaffee- und Kakaomühlen, elektr. 912 F 2
 Kainit 280 b
 Kakaobohnen 63
 Kakaobutter (Kakaool) .. 168
 Kakaomasse 203 a 1
 Kakaopulver 203 b
 Kakaoschalen 64, 203 a 2 (203 a 1)
 Kakaowaren 204 b
 Kälber 103 a 1/2 (103 a),
 103 b 1, 2 (103 b)
 Kalbfelle 153 a/b
 Kalbfleisch 108 a 1/b (a), g
 (f, 219 b)
 298 (a)
 Kalialaun 308 b
 Kali: blausaures (Zyan-
 kalium) 293, 364 b
 —: chloresaures, saures .. 305 b
 —: chromsaures, saures .. 309 b (309)
 —: essigsaures 289 b
 —: kaustisches

noch: Alphabetisches Warenverzeichnis

—: kohlensaures 290
 —: mangansaures, über-
 mangansaures 306
 —: oxalsaures 276
 —: phosphorsaures 295 b
 —: salpetersaures 304 A 1
 —: schwefelsaures 295 a
 —: weinsaures 311
 Kalidüngesalz 280 b
 Kalilauge 289 b
 Kali-Blutlaugensalz 308 a
 Kalimagnesia, schwefel-
 saure 317 V 3
 Kalirohsalze (Düngesalze) 280 b
 Kalisalpeter 304 A 1
 Kalium 266
 Kaliumchlorat 293
 Kaliumchlorid 317 V 2
 Kaliumjodid 284
 Kaliummanganat, -perman-
 ganat 306
 Kaliumnitrat 304 A 1
 Kaliumnitrit 317 V 5
 Kaliumperchlorat 293
 Kaliumphosphat 295 b
 Kaliumsulfat 295 a
 Kaliumsulfid (Schwefel-
 kalium) 317 B
 Kaliumsulfid (schweflig-
 saures Kali) 317 B
 Kalk: borsaurer natürl. .. 236 a (236)
 —: essigsaurer und holz-
 essigsaurer 309 a (309)
 —: gemahlener, natürlich
 kohlensaurer 227 a, 227 e/h,
 230 a/c
 —: Kalkhydrat, gelöschter
 Kalk 227 f
 —: kohlensaurer (natürl.),
 roh, gebrannt 227 a, e, h
 —: phosphorsaurer
 (natürl.) 227 d
 —: salpetersaurer 304 B 3 a
 —: schwefelsaurer (Gips) .. 228
 —: weinsaure 317 V 6 (311)
 —: zitronensaure 317 V 4
 Kalkindustriemaschinen 906 D 17
 Kalkmörtel 227 g
 Kalksalpeter 304 B 3 a
 Kalksandsteine (-ziegel) .. 699 b
 Kalksteine (auch polier-
 fähige) u. Waren daraus 227 a, 234 a, d, 680 a,
 682 c, 683 a, 685 d,
 686 c, 687 c (680,
 682 a, 683 a, 685,
 687), 691 a, 692 c
 Kalk- (Luft-) Stickstoff ... 304 B 4
 Kalkuttahanf 28 i, 470 c
 Kaltasphalt 240 b
 Kältemaschinen 906 D 11
 —: i. V. m. Kraft- (An-
 triebs-) Maschinen 894 h/1
 Kalziumchlorid 317 F (317 F 1)
 Kalziumkarbid 316 a
 Kalziumnitrat 304 B 3 a
 Kambalaholz - 79 b, d, f - (79)
 Kameen 678 d, 679
 Kamelhaare 145 a 1, 413 b,
 416 c (b)
 Kamelhaargarn - 418 b, d - (418), 419
 Kameras 757 d (953 c/d)
 Kämmen aus Zellhorn usw. 640 d
 Kammgarn - 420 a/3 d -
 (422 a/3 d), 426
 Kammlinge (Woll- u. dgl.) 413 f
 Kammzug 416 a/b, c (b), 528
 Kampfer 99
 Kampferöl 353 c
 Kanariensaat (Spitzsamen) 19 b
 Kandaren (-Gebisse):
 eiserne 830
 —: überzogen 560 b (e), 579 a
 Kandi 176 i
 Kanel (echter Zimt) 67 h (67)
 Kaninchenfelle 154 b, 563 (563 a)
 Kaninchenhaare 145 b, 413 d,
 416 c (b)
 Kannen aus: Eisenblech .. 798 e, 799 f, 828 d/f
 (d/f 2)
 —: Zinn 863 b
 Kanülen 579 a (962 b)
 Kaolin (Porzellanerde) .. 223 b
 Kapern 216 (216, 219 d)
 Kapok (Pflanzendaunen) .. 28 o (h), 470 c
 Karbid 316 a/b
 Karbolol 245 b, 388 a/b
 Karbolsäure 246 c/d
 Kardamomen 67 c (67)
 Kardiographen 912 F 3
 Karlsbader Salz 282, 388 a/b
 Karmin von: Kochenille 318 b
 —: Indigo (blauer Karmin) 321
 —: Saffor und Krapp 333
 Karminlack 352 b
 Karosserien (Oberteile für
 Personenkraftwagen) .. 915 a 4
 Karotten: Möhren 33 s, 37 b

—: (zur Herstellung von
 Schnupftabak) 220 d
 Karpen 115 a
 Karten: zu wissenschaft-
 lichen Zwecken 675
 —: Besuchs-, Geschäfts- u.
 ähnl. Karten 657 b 2 (657 b 2 d)
 —: Briefkarten in Behäl-
 nissen 667
 —: Bildpostkarten 657 a
 —: Glückwunsch- und
 Trauerkarten aller Art 657 b 2 (657 b 2 a)
 Kartenmeßgeräte aus Holz 629 b, 631 b (956 c)
 Kartenpapier (Karton-) .. 655 B 2
 Kartenreiter aus Eisen-
 blech 799 f
 Kartoffelgraber (Pflüge),
 eiserne 816 b, 893 B 1/2
 (905 a 1/2)
 Kartoffelmehl 173 a
 Kartoffeln 23, 37 b
 Kartoffelstärke 173 a, 174
 Kartoffelwalmehl 218 (218, 219 d)
 Kartonenmaschinen 906 D 13
 Kaschmir (Gewebe) 432 d (432)
 Kaschmirgarn - 418 a, c - (418),
 419, 426
 Käse: Margarine- (Kunst-)
 Käse 206
 —: anderer 135 a/e
 Kasein (Käsestoff) 373
 Kastanienholz- (Gerbstoff-)
 Auszug 384 a
 Kastanienmehl 55 c (b), 212 (212,
 219 d)
 Kataloge 670 h
 Katalysatorfette 193 B
 Katechu (Cachu), roh, ge-
 reinigt 94 f (94)
 Katgut (Sterilkatgut siehe
 dieses) 567
 Kathedralglas 744 a (743 a)
 Kathoden-Röhren 912 A 3
 Kathodenstrahlröhren 912 D
 Kauriharz 97 b
 Kauschen 799 f
 Kautabak 220 f
 Kautschuk: roh oder ge-
 reinigt 98 a 1
 Kautschukabfälle 98 e, 580 c 3 (580 c)
 Kautschukabschnitte 571/2
 Kautschukdrucktücher 581
 Kautschukersatzstoffe 98 d
 Kautschukfäden 573 a/b
 Kautschukkitte, -lösungen 570/1
 Kautschuköl 352
 Kautschukpflaster 388 a
 Kautschukplatten 571/2, 579 a
 Kautschukreifen für Fahr-
 zeugräder (Vollreifen) .. 578 a
 Kautschukstreifen 571/2
 Kautschukwaren i. V. m.
 Gespinsten 578 b/c, 579 a/b,
 580 a/b (580 a),
 580 c 2/c 3 (580 c)
 Kaviar, -ersatzstoffe, -lake 118 (219 a)
 Kelche aus Glas 737 c, h, n, 738 b,
 739 c, 767 c
 906 D 20 (906 D 20a)
 Kellereimaschinen 312
 Kermes (Farbstoff): mine-
 ralischer 32
 —: pflanzlicher 312
 —: tierischer, Kermes-
 körner 318 b
 Kerosen (Leuchtpetroleum) 239 c
 Kerzen 252
 Kerzenstoffe 250 a, b
 Kessel aus: Kupfer 876 (878 a), 877 a,
 878 a, 879
 —: Eisen 783 g, 798 e, 799 f,
 803 (803, 906 D 5 b,
 D 6 b, D 7 b)
 829 a/b (829)
 Ketten: eiserne a. n. g. 465 b
 Kettenstichstickereien:
 auf baumw. Grund-
 stoffen 411
 —: auf Grundstoffen ganz
 oder teilweise aus Seide 901 b
 Kiefersamen 95 b (95)
 Kiefernzapfen zur Samen-
 gewinnung 87 a (87)
 Kienöl 353 a
 Kienruß 330
 Kies 271
 Kiesabbrände: kupferhalt. 237 g 2
 —: nicht kupferhaltige .. 237 r
 Kieselgur (Infusorienerde) 226 a
 Kieselkreide 225 c
 Kieselensäure 317 V 6
 Kieserit 280 b
 Kieserit 204 b, 212, 219 d
 Kindermehl 946 (944 B 1 a,
 B 2 a, 946 a)
 Kinderspielzeug n B. (631 g)
 829 b (830)
 639 a/d 2
 Kinderwagen 639 a/d 2
 Kinketten 829 b (830)
 Kinofilme 639 a/d 2

Kisten 623 B
 Kistenbretter aus Nadel-
 holz 623 B
 Kistengriffe, eiserne 825 d
 Kitte, a. n. g. 345, 346 (345)
 Klammern aus: Eisendraht 826 b (825 b)
 —: Holz 628 d, 629 b (629),
 630 b
 Klarinetten 942 a 1 a
 Klärspäne 75 a, b (74 b), c
 (74 c), d (74 d), e
 Klauen (Tierklauen) 156 b, e
 Klauenleder 545 e
 Klauenöl: nicht gehärtet .. 166 l, 167
 —: gehärtet 207 A 2
 Klaviaturbeläge aus Elfen-
 bein 601 a/b (601)
 Klaviaturen 937 b, 938 b, 940 b
 Klaviere 939 a/b
 Klavierhämmer 940 c
 Klaviermechaniken 940 a
 Klavierspielvorrichtungen,
 mechan. (Phonolas)
 usw. 943 b 1
 Kleber (Gluten-), -mehl,
 Klebstoffe (stärke-
 mehlhaltige) 174
 Klee, Kleeheu 27 a
 Kleesaat 18 a/d
 Kleesalz, Kleesäure 276
 Kleider, abgenutzte 543 a (543)
 Kleider, Putzwaren usw.:
 aus Asbestgeweben 708
 —: Gespinstw. od. Filzen .. 517 a/520 B
 —: wasserdichten Geweben
 (ohne Kautschuk) 521 a/b
 Kleider: mit Kautschuk
 überzogen usw. 522 a/c
 —: aus Leder 559
 Kleie, nicht zur mensch-
 lichen Ernährung 192 a
 Kleister (Stärkekleister
 usw.) 174
 Klemmplatten, eiserne 820 a
 Klingerit 705
 Klinker (-steine, -ziegel) 716, 728 b
 Klippfisch 117 c
 Knallquecksilber 364 b
 Kniestücke aus Eisen 785 A 2, 793 a/b
 (793), 799 f
 Knoblauch 33 v
 Knochen 156 b, e, 613
 Knochenasche 158, 362 A, 378 C/D
 Knochenfett 130 a
 Knochenmehl 360
 Knochenkohle (Spodium) .. 158, 362 A, 378 C/D
 Knochenleim 375 a
 Knochenöl: nicht gehärtet 166 l, 167
 —: gehärtet 207 A 2
 Knollen (Blumenknollen) .. 40 b
 Knöpfe aus: Eisen 832, 836 B 4 (889 b)
 —: and. unedlen Metallen 849 b, 859 b, 878 b
 (878 b 1), 884 b,
 885 c (889 b)
 —: Elfenbein oder Nach-
 ahnungen davon 602
 —: Glas 758 b, 763 d
 —: Horn oder Knochen 611
 —: Perlmutter 606 a (606)
 —: Schildpatt oder Nach-
 ahnungen davon 604
 —: Steinruß 646 a
 —: Zellhorn 640 d
 Knopfmacherwaren: aus
 Aluminiumgespinst ... 848 A (849 b)
 —: aus Baumwollgespinst 469 (412 b)
 —: aus Gespinsten von
 pflanzl. Spinnstoffen
 (außer Baumwolle) ... 502 (412 b)
 —: aus Silbergespinsten .. 775
 —: aus unedlem Gold- u.
 Silbergespinst 883
 —: aus anderen Gespinsten
 von unedlen Metallen .. 888
 —: aus Wolle 437 (412 b)
 —: aus Zellwolle 505 R (412 b)
 —: ganz oder teilweise aus
 Seide 412 b
 Knüppel von Eisen 784
 Kobalt (-metall), roh 869 A 6
 Kobaltfarben: Smalte 331 B
 —: andere 332 b
 Kochapparate, elektr. 912 C
 Kochenille 318 a
 Kochgeschirre aus nicht
 schmelzbar. Gußeisen .. 782 b, 783 h 2
 Kochherde: eiserne 781 (783 f), 782 b,
 783 f, 798 e, 799 f,
 837
 —: elektrische 912 C
 —: aus Ton 722, 732
 Kochplatten, elektr. 912 C
 Kochvorrichtungen: aus
 Eisen 781 (783 f), 782 b,
 783 f, 799 f, 828 d/f
 (d/f 2)
 —: elektr. 912 C

noch: Alphabetisches Warenverzeichnis

Kodein, Koffein	380 b	Krafträder	915 c 1	Kunstharzwaren	640 a
Koffier, -ecken: aus Hart-		Kraftwagenruhren	934 B 1 (934 C 2)	Kunsthonig	140, 219 d
pappe, Pappe	670 c	Krampen, eiserne	825 d	Kunsthorn	381 D
—: aus Vulkanfaser	670 h	Krampfaderstrümpfe	580 a (964 a)	Kunsthornwaren	640 b
—: aus Leder	560 c	Krane	894 g	Kunstleder	554
Koffierwinkel, eiserne	832	Krankenstühle	633 b (963 c)	Kunstlederpappe	651 A 1 a
Kognak	178 d, 179 c	Krapp	32	Kunstschmiedearbeiten,	
Kohle: aktive	378 D	Krappfarben	328 b, 333	eiserne	837
—: nicht aktive	378 C	Krapplack	332 b	Kunstseide	— 394 a 1/4 - (394 a),
—: formbare (plastische)	238 h	Krappwurzeln	32		394 b, 395, 399 b,
Kohleanoden	648 b	Kratzenbeschläge	817, 878 b,		400
Kohlebürsten	648 b		(878 b 1), 898 (902 c)	Kunstspeisefett	207 B (205 a)
Kohlekontakte	648 b	Kratzenbänder, -rücken		Kupfer, Kupferabfälle	869 A 1/A 2
Kohlenfäden aus formba-		aus Leder	560 a (e)	Kupferalun	299
rer Kohle	648 b	Kratzennadeln	841 c 1, 878 b	Kupferblech	870 a
Kohlenfadenglühlampen	911 b		(878 b 1)	—: vergoldet, versilbert ..	881 a/b
Kohlensäure, verdichtete ..	379 a	Kratzentücher	581	Kupferdraht	871 a, 872, 882 a/b,
Kohlenstifte: zum Zeichnen ..	340 a	Kräuter: zum Genusse	34, 37 b		890 a/b (890)
Kohlenstifte: für elektr.		—: zum Gewerbegebrauch		Kupferdrahtwaren, a. n. g.	878 a, 879
Bogenlampen	648 c	als Färbemittel	32	Kupfererze	237 g 1
—: andere	648 b, d, e	—: zum Gewerbegebrauch		Kupferfarben	309 b (309), 332 b
Kohlenstoffmetalle (Metall-		als Gerbstoffe	94 a (94)	Kupferglühspan	869 A 2
karbide)	316 a/c	—: andere zum Gewerbe-		Kupferkunstseide	394 A 1/4 (394 a),
Kohlenwasserstoffe	245 a	gebrauch	71 a		394 b, 395, 399 b,
Kohlepapier	664 b	—: zum Heilgebrauch	72 c, 72 d (c)		400
Kohlestromabnehmer	648 b	Krauthobel	628 d, 629 b (629),	Kupferoxyd, schwefel-	
Kohlraabi, frisch	33 s		816 d	saures	296
Kokain	380 b	Krawatten, gewebt aus:		Kupferspäne	869 A 2
Kokereimaschinen	906 D 20	Baumwolle	519 g	Kupferstein	237 g 1
	(906 D 20 d 2)	—: anderen pflanzl. Spinn-		Kupferstiche aus Papier ..	676 b
Kokillenschlichte	390 c	stoffen	520 A (4)	Kupfersulfat	296
Kokosbutter	171 c, 205 b	—: Seide	517 d	Kupfervitriol	296
Kokosfasern	28 n (h), 470 c,	—: Wolle	518 d	Kupferwaren, einschl.	
	477 b	Krebse, Krebsfleisch	122/4, 219 d	Waren aus Kupfer-	
Kokosfett	171 c, 205 b	Kreide: Boraxkreide	236 a (236)	legierung, nicht vergol-	
Kokosgarn	475 c, 476 (477 b),	—: rote	329 b	det oder versilbert	877 a, b, 878 a, b
	477 b	—: spanische od. Venezian-			(878 b 1), 879,
Kokosläufer, -teppiche	487 b (487)	er (Speckstein)	231 c, 339		880 a, b
Kokosmatten	487 b (487)	—: weiße	224 c, 329 a, 340 d	Kurbelstickmaschinen und	
Kokosnüsse	57 (56)	Kreidemasse zu Former-		Teile von solchen	895 b (895 b 1/2),
Kokosnußbutter, -öl	171 c, 205 b	arbeiten	236 c (236)		896 b (896 b 1/2)
Kokosnußschalen, roh	70	Kreisel u. Kreiselgeräte ..	891 E 3 (960 a)	Kurbelstickmaschinen-	
Kokosraspeln	57 (56)	Kreissägeblätter	811 a	gestelle	897
Kokostalg	171 c, 205 b	Kreosot	378 A	Kürbisse	33 q
Koks	238 c/d, g, 378 C/D	Kreosotöl	245 b		
Koksgabeln, eiserne	809	Kreppapier	655 B 4 (655 B 4 b)		
Kolanüsse	46 b (46)	Kresol	655 B 8/10		
Kolbenpackungen	579 b	Kreuzstücke aus Eisen	246 d	Lab	386
Kollektoren	907 h	(Röhren)	793 a/b (793)	Laboratoriumsgeräte n. B.	n. B. (959 h, 962 g)
Kollergänge	906 D 9, D 14, D 17,	Kreuzzuchtkammzug	416 b	Lachs	115 b/c, 117 a,
	D 20 (906 D 20 d 2)	Kreuzzuchtwolle	144 d/f, 413 a, 416 b		219 a
Kollodium	381 A	Kreuztierhäute	153 g, 553	Lackdraht	871 a
Kölnisch Wasser	356 (a)	Krippen aus: Eisen	782 b, 783 h 2,	Lacke: Lackfirnisse (ohne	
Kolophonium	97 a	—: gemeinem Steinzeug ..	798 e, 799 f	Weingeist)	343
Kolorimeter	891 E 3 (951 g)	—: Holz	720 a	—: Weingeistlacke usw. ..	342
Kompass	891 E 3 (955 a)	—: Zement	628 d, 629 b (629)	Lackmus	333
Kompressoren	894 l, 906 D 10	Kristallglas, ungeschliffen	698	Lackmuspapier	664 b
Kondensatorenpapier	655 B 10	usw.	741 c	Ladeschalter	912 F 2
Konserven: Fische	219 a	Kristallzucker	176 b	Laktate	278
—: Fleisch u. Fleischwa-		Krokus (Safran)	67 i (67)	Lamawolle	145 a 1, 413 b,
ren vom Vieh, einfach		Krollhaare	415, 515 b		416 c (b)
zubereitet	108 b, d, f 1 (219 b)	Krollhaarsatzstoffe	471	Lametta	946 (946 b)
—: Fleisch u. Fleischwa-		Kronenverschlüsse, eiserne	828 a	Lämmer, lebend	104 a
ren vom Vieh, zum fei-		Kronsbeeren	47 i, 48 e (48)	Lammfelle	153 l, n, 155 (a),
neren Tafelgenuß zu-		Krücken	629 b, 630 b		544 a (544), 563 (a)
bereitet	108 g (108 f)		(964 c/d)	Lammlleder	548 a, 550, 552 c,
	(219 b)	Krüge aus gemeinem		Lampen: elektr.	910 a, 911 a/b
—: Gemüse, Obst, Süd-		Steinzeug	720 c, 732	—: aus nicht schmiedbar.	
früchte	— 216, 219 d - (219 d)	Kryolith (Grönlandspat):		Gußeisen	782 b, 783 h 2
—: Würste, Wurstmasse ..	219 b	naturl.	232 d		(799 g)
Konservengläser	737 c, h, n, 738 d,	—: künstl.	298 (298 a)	—: aus schmiedbar. Eisen	798 e, 799 f, 836 B 4
	739 e, 767 c	Küchengeräte, Küchenge-			(799 g)
Kontaktgläser	755 (948 a)	schirr aus: Eisenblech			
Kontrabässe	941 b 1	—: Kupfer	828 d/f (d/f 2)		
Kontrollkassen	891 D 3	—: Messing	878 a, 879	Lampengläser	737 c, e, k, 738 c,
Kontrolluhren, elektr.	934 C 2	Küchengewächse	877 b, 878 b		739 d, 767 c
Kopalharze	97 b		(878 b 1), 879	Lampenschirme aus Papier	670 e, 671/2
Kopiermaschinen, eiserne ..	841 c 2	Küchenmesser, eiserne,	33 a/v, 37 a/b, 202 b,	Landkarten	675
Kopra	16 d, 218	grobe	216, 219 d	Langusten	123 a, 124 (219 d)
Koprolith (natürl. phos-		Küchenpfannen, eiserne ..	815 c (813 c)	Lanolin, -verbindungen ..	258 a, 355, 388 a/b
phorsaurer Kalk)	227 d, 362 A	Kügelgelenke	808 a	Laschenstahl	785 B
Korallen	156 d, 607 b (607 b,	Kugelhalter für Fahrräder	799 f	Lastkraftwagen	915 b (b 1/b 5)
	885 b)	Kugellager, eiserne, auch	836 A	Lastschlitten, -wagen, ohne	
Korbflechterwaren	— 590 a/c - (590), 591/2	mit Kugeln	836 A	Antriebsmaschinen	918
Korbmöbel	— 590 a/c - (590), 591,	Kühe	103 e 1/2 (e)	Laternen: aus Papier	670 e, 671, 672
	632, 633 c	Kuhhäute	153 c/d	—: aus schmiedbar. Eisen	(670 f)
Korbweiden	84, 85 (84)	Kühlschlangen aus gemei-			798 e, 799 f, 836 B 4
Koriander, frisch, ge-		nem Steinzeug	720 c	Laubholz	74 d, 75 d (74 d),
trocknet	22	Kühlschränke	906 D 11		76 f
Korinthen	52 b (52)	Kultivatoren	816 b, 893 B 1/B 2,	Laubsägeblätter	811 a
Korkenzieher	816 d, 836 B 4	Kümmel, frisch, getrocknet	905 a (905 a 1/a 2)	Lauch (Küchengewächse),	
Korkfender	636	Kunstdärme aus Viskose-	22	frisch	33 v
Korkholz, -kleinabfälle	90 a/b (90)	papier	670 d	Lauf- (Schutz-) Decken ..	578 b/c, 580 c 2
Korkpapier	638 a	Kunstdruckpapier: un-		(580 c)	
Korkplatten, -röhren,		gestrichen	655 B 1 (655 B 1 b)	Laufwerke für Sprech-	
-scheiben	636/7	—: gestrichen	656 a	maschinen	891 D 1 b
Korkstopfen (-pfropfen) ..	638 b	Kunstguß aus: Blei	854 c	Läutwerke	891 E 8, 912 F 1
Korkstreifen, -würfel	637	—: Eisen	781 (781, 783 f),	Lautsprecher f. Rundfunk	912 A 3
Korkwaren, a. n. g.	638 c		836 B 4	Lava: in Rohblöcken und	
Korund, künstl.	316 b	—: Zink	859 b	rohen Platten	234 c
Krabben	123 b/4 (219 d)	—: Zinn	863 b	—: bearbeitet (Platten) ..	680 b (680), 682 b,
Kraft- (Antriebs-) Maschi-		Kunstharze	381 B, C		683 b (689)
nen, n. b. g.	894 f, 1, m			Lavatöl: nicht gehärtet ..	166 g, 167
Kraftfahrzeuge	915 a 1/c 1			—: gehärtet	207 A 3
Kraftfahrzeug-Laufdecken					
(-Schutzdecken)	578 b, 580 c 2				
	(580 c)				
Kraftmehl (Kartoffelmehl)	173 a, 212				

noch: Alphabetisches Warenverzeichnis

Lavawaren (Steinmetzarbeiten) 685 c (685), 686 b (685), 687 b (687), 689

Lebertran 131 a 1/a 2, 388 a/b

Lecithin 388 b

Leder 544 a/54

Lederabfälle 569 a/b

Lederfett 260

Lederhandschuhe 562 a/c

Lederindustriemaschinen 906 D 16 (906 D 16 b/c)

Lederpappe 651 A 2 a (651 A 2)

Lederschnüre 560 a, e (e)

Ledertapeten 560 f

Ledertuch 506 B

Lederwaren, a.n.g. 560 e/f, 569 b

Lehm 223 a

Lehminindustriemaschinen 906 D 17

Lehrapparate, physikal. ... 891 E 7 (959 a)

Leibwäsche: gewirkte, gehäkelte, gestrickte, aus Gespinsten usw., siehe Wirk- u. Netzwaren

Leibwäsche: andere, aus Gespinstwaren s. Kleider usw.

Leichtmetall, roh 844 a, 869 A 6

Leim 174, 375 a

Leimfarben 336 a 1

Leimkocher, elektr. 912 C

Leimleder 153 s

Leinengarn (Flachsgarn u. Flachswerggarn) siehe Garne

Leinkuchen, -mehl 193 A 5

Leinöl: nicht gehärtet ... 166 b, 167

—: gehärtet 207 A 3

Leinölfirnis 341

Leinsaat, Leinsamenmehl .. 15 a

Lesegläser 756 a, 757 a (949 a)

Lettern aus Blei 853 b

Leuchtband 390 a

Leuchten, elektr. 912 F 2

Leuchtfarben 331 A

Leuchtöl 239 c

Leuchtrohren, elektr. 910 a

Lichtdynamos f. Fahrräder .. 907 b

Lichte (Kerzen) 252

Lichtmaschinen für Motorfahrzeuge 907 a

Lichtpauspapier 663 b

Lichtzündmaschinen 907 a

Liesen (Schweinefömen) ... 128 a (127)

Lifts 894 h/m, 906 D 12

Lignit 238 b

Liköre 178 a, 179 a

Likörgläser 737 c, h, n, 738 d, 739 e, 767 c

Limonaden 185

Limonadenpulver 212

Linkrusta 510

Linoleum 508 a/b, 509

Linoleumtapeten 510

Linsen: Hülsenfrüchte ... 11 c, 37 b

—: für optische usw. 756 b, 757 c/d (952 g)

Linters 28 b

Lithium 266

Lithiumbenzoat 317 M

Lithiumbaborat 317 V 6

Lithiumbromid, -jodid, -karbonat, -nitrat, -oxalat 317 V 6

Lithiummineral 236 c (236)

Lithographiersteine 683 d

Litophone, Litophonweiß .. 326 c, 335/6 a (335)

Löffel aus: Eisen 808 a, 816 d, 828 d/f (d/f 2), 836 B 4 (B 2 a)

—: Holz 628 d, 629 b (629), 631 b, e (b)

—: Zinn, -legierungen ... 863 b

Lokomobilen 893 A 2, A 3

Lokomobilkessel 801 a

Lokomotiven: Dampflokomotiven 892 a/d, 893 A 1

—: mit anderem Antrieb .. 913

Lokomotivkessel 801 a

Lorbeerbäume 38 b 1

Lorbeerblätter 34, 42 b

Lorbeeren 14 b 1 (14)

Lorgnon 757 a (948 e)

Löschpapier 653, 655 B 3 (655 B 3 c)

Lötapparate 816 d, 878 b (878 b 1), 912 C

LötKolben 877 a, 878 a

LötKolben, elektr. 912 C

LötKonzentrat 315

LötLampen 878 a, 878 b (878 b 1),

Lötöl 390 a

LötZinn 862

Luffa 68 a

Luffawaren 634, 646 b

Luft, flüssige 379 c

Lumpen 543 a, b (543)

Lünetten (Uhrenteile) ... 933 (932), 935 b

Lunkerverhütungsmittel .. 390 b

Lunte aus Baumwollgespinst 439

Lupen (Vergrößerungsgläser) 756 a (952 g), 757 a (949 a)

Lupinen 12 b

Luppen (Rohluppen) 784

Lüster 331 B

Luxusgegenstände aus: Papier, Pappe, Vulkanfiber usw. 670 e, h, 671/2

—: Porzellan 733 b, d

—: Steinen 690, 692 d

—: Steingut, feinem Steinzeug, feinem Tonzeug .. 730 b, 731 a, 732

—: unedlen Metallen 854 a, 885 a, 887 a (887)

Luzerne (Grünfutter und -heu) 27 a

Luzernesaat 18 b

Lysol 254/6

Macis (-blüten, -nüsse) ... 67 d (67)

Magen von Vieh, nicht zum Genusse 157 a

Magermilch 133 a

Magnesia: natürl. kohlen-saure, Magnesit, a. gebrannt 227 b

—: kohlen-saure künstl. ... 313

—: schwefelsaure (Bittersalz) 317 V 1

Magnesiasteine (-ziegel) .. 724 a/b

Magnesia-zement 230 a

Magnesit (natürl. kohlen-saure Magnesia) 227 b

Magnesium (-metall) 869 A 6

Magnesiumchlorid 317 F (317 F 2)

Magnesiumfackeln 369

Magnesiumkarbonat 313

Magnesiumoxyd, -hydroxyd 313

Magnesiumsulfat 317 V 1

Magnetofonband 640 a

Magnetzündapparate 912 E

Mahagoniholz - 79 a, c, e - (79)

Mahlsteine 693

Mähmaschinen 905 b, 906 D 2 (906 D 2 f)

Maiskleie usw., nicht zur menschl. Ernährung, Maiskuchen 192 a

Maisöl (-keimöl): nicht gehärtet 166 l, 167

—: gehärtet 207 A 3

Maissstärke 173 c

Majolikawaren 730 b, 731 a, c, 732

Majoran 33 v, 34

Makkaroni 200, 216

Makulatur 673 a

Malerleinwand 492, 506 C 2

Malerpappe 652

Malz 9, 62 b, 165

Mälzereigeräte 803 (906 D 5 b)

Mälzereimaschinen 906 D 4 (D 5 a)

Malzextrakt, dünnflüssig, a. sirupartig eingedickt 212

Malzgerste 3

Malzkaffee 62 b

Malzkeime, -treber 197 (194)

Malzzucker 202 a

Manchester 447

Mandarinen 51 a (51)

Mandarinöl 353 b (c)

Mandelmehle 193 A 10, 256, 358

Mandeln 51 c 1 (51), 54 a (54)

Mandelöl 166 l, 167

Mandioka 175

Mandolinen 941 d 1, 946 (a)

Mangan (-metall), roh ... 869 A 6

Manganerze 237 h, 329 c

Manganfarben, künstl. ... 332 b

Manganin 869 A 4

Mangansalze, a.n.g. 309 b (309), 317 V 6

Mangansilizium (vorwiegend Mangan enth.) .. 869 A 6

Manganverbindungen a.n.g. 317 V 6

Mangrowerinde 92 c

Manilahanf: roh 28 k (h)

—: gehechelt usw. 470 c

Manilahanfgarn 475 c/7 a

Manilahanfgewebe 494/5 (494), 498

Manilawerg 28 k (h)

Manna (-zucker) 99

Mäntel aus wasserdichten Geweben 521 a, 522 a

Mappen 668 b (668 b 2)

Margarine 205 a

Margarinekäse 206

Marienbader Salz 282, 388 a/b

Markasite (Halbedelsteine) 679

Marmelade 213, 219 d

Marmor, roh, gemahlen .. 234 a/b

Marmorplatten 234 a, 680 b (680), 682 a, 683 a

Marmorwaren 685 a, 686 a (685), 687 a (687), 690

Maronen 55 c (55 b)

Marzipanwaren 202 a, 204 b

Maschinen: nicht elektr. ... 892 a/906 D 20 (892 a/906 D 20 d 2)

—: elektr. 907 a/g

Maschinenfett 260

Maschinenmesser, eiserne .. 813 e

Maschinennadeln, eiserne .. 841 b (b 1/2)

Maschinenteile, eiserne, a. n. g. 782 a, 798 a/d (a), 783 a/d, 799 a/d, 894 d 3 (wie die betr. Maschinen u. 893 A 4, 894 o, p, 902 c, 905 c, 906 D 21, 907 h)

Mastic 97 c

Masut 239 f

Mate (Paraguaytee) 34

Materialprüfmaschinen ... 906 D 20 (906 D 20 d 2)

Mathemat. (Zeichen- und ähnl.) Geräte aus Holz 629 b, 631 b (956 d)

Matratzen aus Eisen 835

Matrizenpappe 670 a 1, 670 b

Matten aus Stroh usw. 589 a/b (589)

Mauerrohr (Schilfrohr) .. 96 a, 641 (646 b)

Mauersteine, -ziegel: aus Ton 713/5

—: andere 636, 698/9 b, 704

—: feuerfeste 724 a/b

Maulesel, Maultiere 101

Maurerkellen 815 a 2

Medizinflaschen 737 a, d, i, 738 a, 739 a

Meerscham, roh 231 a

Meerschamwaren, auch unechte 709

Meerschwämme 159 a/b

Meerzwiebeln 72 c

Mehl: aus Getreide 162 a/c

—: aus Hülsenfrüchten, Malz, Reis 62 b, 162 c

Mehlkapseln (Oblatenkapseln) 201

Meißel, eiserne 813 d

Melasse, Melassekraftfutter 176 o

Melis, gemahlener 176 d

Melonen 33 h, 36

Membranen für Lautsprecher 912 A 3

Mennigkitt 345

Menschenaugen, künstl. ... 764, 767 c (964 f)

Menschenhaare, Waren daraus 528/30 b

Menthakampfer, Menthol .. 353 c

Mentholstifte 353 c

Mergel 221

Mergelschiefer, bituminöser 236 c (236)

Merinokammzug 416 a

Merinowolle 144 a/c, 413 a, 416 a

Messer: eiserne, a. n. g. ... 815 c (813 c), 836 B 1 (836 B 2 a, B 2 b)

—: ganz aus Bronze 880 a/b

Messing: roh, Bruch, Abfälle 869 A 3

—: bearbeitet (Stangen, Blech, Draht) 870 b, 871 b, 872, 881 a/b, 882 a/b, 890 a/b (890)

Messingasche 237 s

Messingschlaglot 869 A 3

Messingwaren 870 b, 871 b, 873, 877 b, d, 878 b (878 b 1), c, 879,

Meßinstrumente, Meßvorrichtungen, Meßwerkzeuge: nicht elektr. ... 757 b, 814 b, 891 D 2, E 1, E 2, E 3, E 5, E 6, 934 B 2 (956a/d, 950 b/951g, 955 a/e, 961 a/e, 957 a/958 f)

—: elektr. 912 A 4

Metalddehyd 351

Metallische (-oxyde), a. n. g. 237 s

Metallbearbeitungsmaschinen 904 a, 906 B (906 B 1/B 2)

noch: Alphabetisches Warenverzeichnis

Metallfadenlampen 911 a
 Metallfarben (Bronze-
 farben) 331 A
 Metallkarbide 316 a/c
 Metalloide, a. n. g. 266
 Metalloxyde, a. n. g. 317 V 6, 237 s
 Metallpapier 656 a
 Metalltuch aus: Eisen-
 draht 825 b (c)
 —: Kupferdraht 875
 Metallverarbeitungs-
 maschinen 906 D 20
 (906 D 20 d 1)
 Metallzement (Eisenkitt) . . . 270
 Metasilikate 317 V 6
 Meteorologische Geräte 891 E 5 (955 e)
 Methanol (Methylalkohol,
 Holzgeist) 349 a (349), 350 a
 Methylazetat 347 b
 Methylenchlorid 317 P
 Methylenelester 347 b
 Methylphenol (Kresol) 246 d
 Methylzellulose 381 E
 Metronome, Taktmesser 934 B 2
 Mexikofiber 28 m (28 h)
 Mieder aus: Baumwoll-
 gewebe 519 e
 —: Gewebe aus anderen
 pflanzl. Spinnstoffen .. 520 A (520 A 1)
 —: Gewebe, mit Kaut-
 schuk überzogen 522 b
 —: Seiden- u. Kunstseide-
 gewebe 517 c
 —: Zellwollgewebe 520 B (520 B 1)
 Miederfedern aus Metall . . . 839 (889 a)
 Migränestifte 353 c
 Mikrophone, elektr. 912 A 2/3
 Mikrofonkohle 648 b
 Mikroskope 757 c (949 b 1)
 Mikrotome 757 d (949 c)
 Milch: frisch 133 a, 219 c (208)
 —: eingedickt, einge-
 trocknet 208 c
 Milchbutter 134 (219 d)
 Milchenträumungs-
 maschinen 906 C
 Milchkannen, eiserne 799 f
 Milchpulver 208 a/b
 Milchsäure, Milchsäure-
 salze 278
 Milchzucker 177 c (177 a)
 Milei 133 c
 Millbars (Rohschienen
 aus Eisen) 784
 Milocorn 7
 Mineralfarben, künstl. . . 332 b
 Mineralkitt 240 b
 Mineralöle 239 a/i, 245 a/b, 355
 Mineralwasser 190
 Mirabellen 47 d (c), 48 d (48)
 Mischmaschinen 906 D 8, D17, D20
 (D 20 d 2)
 Möbel und Möbelteile aus:
 Eisen 781, 782 b, 783 h 2,
 798 e, 799 f, 832,
 835, 837
 —: Holz (auch gepolstert),
 a. n. g. 625/7, 630 a (625/7),
 631 a, d (a), 632/3c
 Möbelbeschläge, schmiede-
 eiserne 832
 Möbelrollen, eiserne 782 b, 783 h 2, 832
 Modellbauten, feinmech. . . 891 E 8 (959 c)
 Modelle, biologische n. B. (959 b)
 Modelle von Maschinen
 und Schiffen aus un-
 edlen Metallen 891 E 8 (959 c)
 Modellierbogen 657 b 2 (657 b 2 d)
 Mohär 145 a 2
 Mohrgarn - 418 a, c - (418),
 419, 426
 Mohn (Mohnsamen) 14 a 1 (14) —
 Mohnöl: nicht gehärtet .. 166 l, 167
 —: gehärtet 207 A 3
 Möhren 24, 33 s, 37 b
 Möhrensamen 21 b
 Molken 133 c
 Molkenweiß 135 c
 Molkereimaschinen (mit
 Ausnahme von Milch-
 enträumungsmaschin.) . . . 906 D 2 (906 D 2 e)
 Molybdän (-metall) 869 A 6
 Molybdänerze 237 q (n)
 Molybdänsäure, Molyb-
 dänsäuresalze, a. n. g. . . 317 R
 Monazitsand 236 b (236)
 Montanpech 243 d
 Montanwachsbitten 241 b
 Moorerde 236 c (236)
 Moorsalze 282
 Moorschlamm (Fango) 221
 Moos: Irländisch 68 a
 —: Isländisch 72 c
 Moosstreu 96 b
 Morcheln 33 m, 36
 Morphin, -salze u. andere
 Morphinverbind. 380 b, 388 a/b

Mörtel 223 c, 227 g
 Moschus (Bisam): natürl. . . 160 a (160)
 —: künstl. 354
 Mostrich 211 (219 d)
 Motorfahräder, -räder .. 915 c 1
 Motorwagen 913, 915 a 1/b
 (915 a 1/b 5)
 Mowrasaat 16 b 2 (a)
 Muffe aus Pelzwerk 565
 Muffeln a. Ton, feuerfeste 725
 Mühlesteine 693
 Müllereimaschinen 906 D 8
 Müllergaze aus Seide 405
 Mundharmonikas 944 B 1 a, 946
 (944 B 1 a)
 Mundwässer, äther- oder
 weingeisthaltig 356 (356 c)
 Mus (von Obst) 49, 213, 219 d
 Muschelschalen, roh 156 d
 Musikbecken 944 B 3 a
 Musikinstrumente 937 a/44 B 4 a
 Musiknoten: gedruckt
 —: sog. für mechanische
 Wiedergabe der Töne
 (Musikrollen) 943 b 3
 Mutterlauge 280 a
 Mützen: aus Asbestgeweb.
 —: aus Gespinstwaren, . . . 708
 Fez usw. 533 c, 542 b (534)
 —: aus Pelzwerk oder mit
 Pelzwerk überzogen
 oder gefüttert 565
 —: gewirkte, gehäkelte,
 gestrickte usw. aus
 Seide 409 A 3, B 3
 —: dergl. aus Wolle 435 b 2
 —: dergl. aus Baumwolle
 Myrobalanen 463 a
 94 d (94)
 Myrrhe (ein Gummiharz) . . . 97 c 2
 Naben aus: Holz 82, 615 A 1/2, 628 d,
 629 b (629)
 —: Schmiedeeisen für
 Eisenbahnräder 797
 Nachahmungen von:
 Elfenbein 601 b (601), 602
 —: Jet 710, 711 (709)
 —: Korallen, echt, Perlen
 —: Perlmutter 608
 —: Schildpatt 605
 —: Schildpatt 603 b (603), 604
 Nadelholz 74 e, 75 e, 76 g
 Nadelholzrinde 92 b
 Nadeln (außer Schmuck-
 nadeln) aus: Eisen .. 841 a/c 2
 —: Kupfer, Messing 878 a/b (b 1), 879
 820 a, 825 f, g (f),
 826 a, 827
 Nadel aus: Eisen 621 b
 —: Holz, (Holzstifte) .. 836 B 1 b (836
 B 2 b)
 Nagelzangen 444 (444 a/b)
 Nähgarn aus Baumwolle . . . 624
 Nähgarnrollen aus Holz . . . 895 a (1), 896 a (1)
 Nähmaschinen 897
 Nähmaschinenaggregate . . . 895 a (1)
 Nähmaschinenköpfe 841 b (b 1)
 Nähmaschinennadeln 841 a
 Nähmaschinen 560 d, f
 Nähmaschinen 560 a (e)
 Nähmittel, eiserne 836 B 4
 Nähmittel, chemisch zu-
 bereitet 217
 Nahrungs- und Genuß-
 mittel, a. n. g. 216, 218, 219 a, d
 Naphtalin 246 a
 Naphtol 246 f
 Naphtylamin 246 f
 Naßpreßsteine (Braun-
 kohlenbriketts) 238 f
 Natrium (-metall) 266
 Natriumaluminat 298 (298 a)
 Natriumbenzoat 317 M
 Natriumbikarbonat 288
 Natriumbor 275
 Natriumbromid 285
 Natriumchlorid (Kochsalz) 280 a
 Natriumchlorat (chlor-
 saures Natron) 317 C
 Natriumhydroxyd 289 a
 Natriumjodid 284
 Natriumkarbonat (Soda) . . . 287 a/b
 Natriumnitrat (Chile-
 salpeter) 303
 Natriumnitrit 317 V 5
 Natriumperborat 292 b (292)
 Natriumperchlorat 317 V 6
 Natriumphosphat, -
 pyrophosphat 317 D

Natriumsilikat (Natron-
 wasserglas) 307
 Natriumsulfat 294 (294 a)
 Natriumsulfid, Natrium-
 sulfhydrat 317 B
 Natriumsuperoxyd 292 b (292)
 Natriumzyanit 308 b
 —: doppelkohlensaures . . . 288
 —: essigsäures 309 b (309)
 —: phosphorsaures, saures
 phosphorsaures 317 D
 —: phosphorsaures, saures
 phosphorsaures 303
 —: schwefelsäures, saures
 schwefelsäures 294 (294 a/b)
 —: schwefligsaures, . . . 317 B
 saures schwefligsaures 298 (a)
 Natronalun 308 a
 Natronblutlaugensalz 236 a (236), 317 V 6
 Natronkalk 289 a
 Natronlauge 664 b
 Natronpapier 303
 Natronsalpeter 307
 Natronwasserglas 311
 Natronweinstein 650 b
 Natronzellstoff 157 a
 Naturindurme 391 a/393, 396/8 b,
 398 c (c u. e), d/e,
 399 a, 400
 Naturseide 891 E 3 (955 b)
 Nautische Geräte 891 E 3 (955 b)
 Navigationsgeräte 67 e (67)
 Nelkenpfeffer (Piment) . . . 911 b
 Nernstlampen, elektr. 469, 461/2
 Netze: aus Baumwolle .. 485 a, b (461), 500 a
 —: aus anderen pflanz-
 lichen Spinnstoffen .. 485 b 3
 —: aus Wolle od. anderen
 Tierhaaren 409 A 4, B 4
 —: aus Zellwolle 505 P
 —: Haarnetze aus Men-
 schenhaaren 530 a
 Netzstrickmaschinen 895 b 1, 896 b 1
 Netzstrickmaschinen-
 gestelle 897
 Netzwaren, n. b. g. 409 A 4, B 4, 435 b 3,
 463 b, 500 a, 505 P
 Neusilber, roh 869 A 4
 Neusilberwaren 836 B 2 (836 B
 2 a, b), 870 b, 871 b,
 880 a/b, 885 a/c
 Nickel (-metall) 864
 Nickeldraht 866
 Nickelerze 237 i (d)
 Nickelfolie (Blattnickel) . . . 868
 Nickelin, roh 869 A 4
 Nickelmatten 237 i (237 d)
 Nickelmünzen 864
 Nickelsalze und Nickelver-
 bindungen, a. n. g. 317 V 6
 Nickelwaren, a. n. g. 865, 867 (868), 868
 Nietenaus: Eisen 820 b (825 e),
 825 e
 —: Kupfer u. Messing .. 877 a/b, 878 a/b
 (878 b 1)
 Nietmaschinen 904 d
 Nietwärmer, elektr. 912 F 2
 Nigerröl: nicht gehärtet . . . 166 l, 167
 —: gehärtet 207 A 3
 Nigersamen 14 b 1 (14)
 Nikotin, Nikotinverbind-
 ungen 380 b
 Nitrite (Salpetrigsäure-
 salze), a. n. g. 317 V 5
 Nitrobenzol, Nitrosinbeize 390 a
 Nitrobenzol, Dinitrobenzol 246 g
 Nitrogelatine, -glyzerin . . . 364 b
 Nitronaphtalin 246 g
 Nitrotoluol, Dinitrotoluol 246 g
 Nitrozellulose (Schieß-
 baumwolle) 363
 Nitschelosen (Laufleder) . . . 560 a (e)
 Noppstifte, -platten 336 a (336 a 1)
 Notenzettel 655 B 6
 Notenroller f. Phonolas
 usw. 943 b 3
 Notizbücher, -kalender .. 668 a
 Novokain 388 a
 Nudeln 200, 216, 219 d
 Nußbaumholz 74 b, 75 b (74 b),
 76 a, d
 Nüsse: zum Genuß, roh . . . 14 c 1/2 (14), 46 a b
 (46), 51 c 1 (51),
 54 a/b (54), 57
 (56), 67 b (67),
 202 b
 —: zum Genuß, zubereitet 202 b, 215/6, 219 d
 —: zum Gewerbegebrauch,
 a. n. g. 14 b 1, c 1/2 (14),
 16 b 2 (a), 17
 (16 a), 70, 71 a
 —: zum Heilgebrauch .. 72 c, 72 d (c)
 Nußknacker, eiserne 816 d, 836 B 4
 Nußöl (Walnußöl) 166 l, 167
 Nutriaare 145 b, 413 d,
 416 c (b)

noch: Alphabetisches Warenverzeichnis

Nutzvieh (Rindvieh)	103 a 1 (103 a), 103 b 1 (103 b), 103 c 1 (103 c), 103 d 1 (103 d), 103 e 1 (103 e), 103 f 1 (103 f), 103 g 1 (103 g)
Nylon: Fasern	503 A 1/A 2
—: Garn	394 a 1/4 (394 a); 394 b, 395, 399 b
—: Kammzug	503 B 1/2
—: Gewebe	407 C 1—C 4
Oberleder	— 545 a - 546 a/b, 547 a (545 a/d), 756 b, 757 d (952 g, 953 a)
Objektive, fotografische ..	
Objektträger	747
Oblaten: zum Genusse	199 (219 d), 201
—: Siegeloblaten	201, 376
Oboen	942 a 1 a
Obst: frisch, getrocknet usw.	45 a/49, 219 d
—: überzuckert	202 b
Obstbäume	38 e
Obstkraut (Obstsaft, ein- gedickt)	59 b, 213, 219 d
Obstmost, in Gärung be- griffen	183
Obstmus	49, 213, 219 d
Obsttreiber	197 (196)
Obstwein	183
Ochsen	103 g 1/2 (103 g)
Ocker: gelber, roh, auch gebrannt	224 a 329 b
—: dergl. gemahlen	237 e
Öfen aus: Eisen	781 (783 f), 782 b, 783 f, 798 e, 799 f, 837
—: Ton	722, 732
Öfen, elektr.	912 C, F 2
Ofenringe, -rohre aus Eisenblech	828 a
Öldraß	172 A
Öle: Fette, pflanzl., nicht gehärtet	166 a/172 B
—: dergl., gehärtet	207 A 3
—: flüchtige (ätherische) ..	353 a/c
—: wohlriechende (fette) ..	355
—: zu Waschmitteln zu- bereitet	254, 256
Olein	172 A
Oleomargarin	126 b (126)
Oleum	273
Ölfürnisse	341
Ölfrüchte, n. b. g.	17 (16 a)
Ölgasteer	243 c
Oliven	216, 219 d
Olivenöl (Baumöl): nicht gehärtet	166 f, 167
—: gehärtet	207 A 3
Ölkautschuk (Faktis)	98 d
Ölkitt	345
Ölkuchen, Ölkuchenmehl ..	193 A 1/10
Ölmühlen	906 D 20 (906 D 20 a)
Ölpapier (Pauspapier)	664 b
Ölpreßtücher	432 a (432), 516
Ölsäure (Olein)	172 A
Ölschiefer	233, 684, 688 a
Öltuch	506 C 1/2
Omnibusse	915 a 1
Opalescentglas	748 (743 a), 767 a
Operationsstühle	633 b (963 c, e)
Operngläser	757 b (950 a)
Opium	60
Optik, ungefaßt	752, 756 a/b (952 g)
Optische Geräte	757 d, 891 E 3 (952 f)
Optische Meßinstrumente ..	891 E 3 (950 d, 951 g, 955 a/e, 957 b, 961 a/e)
Optisches Glas und optische Glaswaren ..	752, 753, 755/6 a (752, 756 a), 756 b, 757 a/d (948 a, e/f, 949 a/951 g, 952 b/g, 953 a/d, 954 a/f)
Orangen	51 a (51)
Orangenöl	353 b (c)
Orchestrions	943 c 1
Orchideen	38 h/k, 41 e, 44 a
Orchideenbulben	39
Organdy	455 a/c
Organsin	391 a, 392 a
Orgeln	937 a, 938 a, 943 c 1
Ornamentglas	743 a
Orseille (Färberflechte) ..	32
Orseilleauszug	333

Ösen aus: Eisen	825 d
—: Kupfer, Messing	878 a/b (878 b 1), 879
Osmium (Platinmetall), unlegiert	769 e
Oxalsäure (Kleesäure)	276
Oxalsäuresalze, a. n. g.	317 V 6
Ozokerit (Erdwachs)	241 a, 249
Packflaschen aus Glas	737 a, d, i, 738 a, 739 a, 767 b
Packnadeln	841 c 2
Packpapier	653 (654), 654, 655 B 4 (655 B 4 a, b)
Packpressen	906 D 20 (906 D 20 d 2)
Packtuch	506 B
Packungsgläser	737 c, h, n, 738 d, 739 e, 767 c
Paketiermaschinen	906 D 20 (906 D 20 d 2)
Palladium (Platinmetall) unlegiert	769 e
Palmblätter zu: Binde- oder Zierzwecken	42 b, 44 a
—: anderen Zwecken	68 a
Palmbutter	171 a, 205 b
Palmen	38 a
Palmitin (-säure)	250 a
Palmkerne	16 c (a)
Palmkernöl (-nußöl, -kernfett)	171 b, 205 b
Palmöl (-butter, -fett) ..	171 a, 205 b
Palmwachs	73, 247 b
Panicum (ital. Hirse)	6
Pantoffel	513/4 (527), 517 e, 518 d, 526, 527 b (527), 556 d
Papier: aus Asbest	705
—: anderes: Papierwaren	653/72
—: beschriebenes, be- drucktes	674 b
—: lackiert (auch mit Metallüberzug)	656 b
Papierdruckfarbe	334, 336 a (1)
Papiergarn s. Hanfgarn	
Papiergewebe	659, 670 a 2 (670 a 2 b)
Papierherstellungs- maschinen	906 D 9
Papierisolierröhren für elektr. Zwecke	672 (912 F 7)
Papiermesser, eiserne	813 e, 815 c (813 c), 836 B 1 b (836 B 2 b)
Papierspäne	673 a
Papierwarenherstellungs- maschinen	906 D 13
Papierwäsche	666
Pappen: aus Asbest	705
—: andere	651 A 1 a/3 (651 A 1 a/4), 652, 657 b 1, 657 b 2 (657 b 2 d), 658, 659
Paprika	66 a/b (66)
Paraffin: fest	250 b, 251
—: flüssig	239 e
Paraffinbutter	250 b
Paraffinbrot	250 b
Paraffinkerzen (-lichte) ..	252
Paraffinöl	239 e
Paraffinpapier (Paus- papier)	664 b
Paraffinsalbe	258 b, 355
Paraffinschuppen	250 b
Paraguaytee (Mate)	34
Paranüsse	46 b (46)
Parfümerien, äther- und weingeisthaltig	356 (956 a/b)
Parfümflaschen aus Glas ..	737 a, d, i, 738 a, 739 a, 767 b
Pariserblau	322
Pariserrot (Bleimennig) ..	324 a
Parkettbodenteile	617/9 (617)
Paßteile, orthop., aus Holz	— 629 b, 631 b - (964 e)
Patentachsen aus Eisen ..	822 (823)
Pauken	944 B 4 a
Pausleinwand	506 A
Pauspapier	664 B
Pech (außer Steinkohlen- pech)	243 d
Pechblende (Uranerz)	237 q (n)
Pechfackeln	370
Pechkoks	258 g
Peddig	642 (b)
Pegmatit	232 b
Peitschen	160 b (160), 558 (560 e), 568 (567), 586, 622, 644, 946 (a)
Pektin	212

Pelzbesätze	564
Pelzdecken	564
Pelzfutter	564
Pelztierfelle	155 (a), 563 (a)
Pelzwaren	564/5
Penicillin	388 a/b
Pepsin, Pepton	113, 217 (219 d)
Perchloräthylen	317 P
Perduren	98 a 2
Pergament	551
Pergamentersatzpapier	655 B 4 (655 B 4 a)
Pergamentpapier, echtes ..	655 B 5
Pergamin	655 B 4 (655 B 4 a)
Perlen: echte	607 a
—: nachgeahmte	608
—: aus Eisen (Stahlperlen)	836 B 4
—: aus Glas oder Porzellan	759, 761 (759, 760)
—: aus Holz	631 b, e (b), 634
—: pflanzlichen Schnitz- stoffen (außer Holz und Kork)	645 (646 b)
—: aus roten Korallen und Nachahmungen von solchen	607 b/8
—: aus Stärke, Bassorin und sonstigen Former- stoffen	647
—: aus tierischen Schnitz- stoffen, n.b.g.	614
—: aus unedlen Metallen, vernickelt od. verniert ..	887 b (887)
—: aus Zellhorn u. dergl. ..	640 d
Perlmutter, -platten	605, 606 b (605)
Perlmutterwaren, auch un- echte	606 a/b, 757 b (532, 606, 948 c, d, e, g)
Perlon: Fasern	503 A 1/A 2
—: Garn	— 394 a 1—4 - (394 a u. b)
—: Kammzug	503 B 1, 2
—: Gewebe	407 C 1—C 4
Persenninge	492/3, 506 C 1
Personenwagen	913, 914 b/c, 915 a 1/4, 917 a
Petroleum (Leuchtöl)	239 c
Petroleumäther	239 b
Petrolkoks	238 g
Pfeffer	66 a, b (66), 67 e, f, k (67)
Pfefferlinge	33 m
Pfefferminzöl	353 c
Pfeifenorgeln	937 a
Pfeifentabak	220 e
Pfeifenton	223 a
Pfeilwurzelmehl (Arrow- root)	175
Pferde	100 a/1
Pferdeböhen (Futter- böhen)	12 a
Pferdebürsten	— 596 a, 596 b - (596), 597, 599 A (597)
Pferdegeschirr	560 b (e)
Pferdehaare: aus Mähne oder Schweif	146, 515 a/b
—: andere	145 c, 413 e, 415
Pferderechen	816 b
Pfirsiche	47 c, 48 c (48), 215/6, 219 d
Pflanzen u. Pflanzenteile: zum Gewerbegebrauch a. n. g.	32, 71 a/b
—: zum Heilgebrauch	72 c, 72 d (c)
—: überzuckert	202 b
Pflanzenadunen (Kapok) ..	28 o (h), 470 c
Pflanzenfette	168/71 d, 205 b (219 d)
Pflanzenhaar	68 b (a)
Pflanzenkohle, formbare, Waren daraus	238 h, 648 a/e
Pflanzen säfte, a.n.g.	59 a/b, 60, 213/4, 387 (219 d)
Pflanzenschutzmittel (Saat- beize)	390 a
Pflanzenstoffe zu Bürsten usw.	— 68 c, d - (a) 73, 247 b
Pflanzenwachs	73, 247 b
Pflaster, pharm.	388 a
Pflasterplatten aus Ton, gemeinem Steinzeug ..	716, 728 a/c
Pflastersteine	681
Pflaumen: frisch	47 d (c), 51 c 2 (51)
—: getrocknet, gedarrt usw.	48 d (48), 54 b (54)
Pflege: für Kraftbetrieb ..	893 B 1/B 2, 905 a (905 a 1/a 2)
—: andere, aus Eisen	816 a
—: aus Holz	628 d, 629 b (629)
Pflugscharen	808 b
Pflugstreichteller	808 b
Phenol (Karbolsäure), Phenylalkohol	246 c
Phonographen	891 D 1 a
Phonographenwalzen	253 b, 264, 586 (253 b)
Phosphaterde	236 c (236)
Phosphor, auch roter	269

noch: Alphabetisches Warenverzeichnis

Phosphorit	227 d, 362 A	Postkarten mit Bilddruck	657 a	Radiumsalze	317 G
Phosphorsäure	317 V 6	Pottasche	290	Radlicht, elektr.	912 F 2
Phosphorsäuresalze, a.n.g.	317 D	Präzisionsmaßstäbe aus Holz	629 b, 631 b (956 c)	Radreifen, -gestelle, -kränze für Eisenbahnfahrzeuge	797
Photoapparate	757 d (953 c/d)	Präzisionsmaßstäbe aus Eisen	814 b (956 c)	Raffinade	176 f, m
Photobedarf, als solcher geliefert, a.n.g.	n. B. (953 e)	Präzisionswaagen: nicht elektrische	891 E 5 (957 a)	Ramie (Chinagräs), Ramieabfälle	28 h, 470 c
Photographien	676 c, 764, 767 a	—: elektrische	912 A 4	Ramiegarn, auch gemischt mit Flachs oder Jute	478/80 (478), 483 b
Photographische Linsen	756 b (952 g)	Preiselbeeren, frisch	47 i	Ramiegewebe, dichte, ungemusterte	492/3
Photographisches Papier	655 B 9, 663 a/b	Preisverzeichnisse, aus Papier	670 h	Rammen	894 n
Photokopiermaschinen	757 d (953 f)	Premier jus	128 b (127)	Raphia- (Raffia-) Bast	68 a
Photolaborgeräte	n. B. (953 f)	Pressen für: Zuckerfabriken	906 D 4 (D 7 a)	Raps	13 a
Photometer	891 E 3 (951 g)	—: andere	816, d, 902 a, 904 a/b, d, 906 D 2 (D 2 b), D 9, D 13, D 14, D 16/D 18, D 20 (D 20 a, d 2)	Rapskuchen, Rapskuchenehl	193 A 7
Pianos	939 a	Preßkohlen (Briketts) ...	88, 238 e/f	Rapsöl: nicht gehärtet	166 a, 167
Pianolas	943 b 1	Preßluftwerkzeuge s. Druckluftwerkzeuge		—: gehärtet	207 A 3
Piassavafasern u. -stengel	68 c	Preßspan (Glanzpappe)	651 A 1 a	Rasenmäher	893 B 1/2, 906 D 2 (906 D 2 f)
Pickelblößen	153 g	Preßtaig	129	Rasenplatten	221
Pigmentfarben, a.n.g.	332 b	Preßtücher aus: Pferdehaaren	516	Rasierklingen	836 B 1 a
Pilze, eßbare	33 m, 35 (36), 36, 216, 219 d	—: anderen Tierhaaren	432 a (432)	Raspeln, eiserne	812
Piment	67 e (67)	Prismengläser	757 b (950 b)	Rauchtabak	220 e
Pinienerkerne (Piniolen)	55 c (b)	Probiersteine	692 c (695), 694/5	Rauchwaren	564/5
Pinsel	599 B, 767 c (599 B)	Projektionsapparate	757 c (954 a), 946 (a)	Rauhfutter	27 a
Platin u. Platinmetalle, Waren daraus	769 e, 770 b (769 e) 771 c	Propan	379 b	Raygrassaat	19 a
Platinen (Halbfabrikate der Eisenwalzwerke)	784	Puder	173 c, 358	Reagenzpapier	664 b
Platinerte	237 k (f)	Puderemal	735	Rebscheren, eiserne	813 c
Platinsalze, -verbindungen, a.n.g.	317 K	Pufferfedern, eiserne	824 a (824)	Rebstöcke	38 e
Platinschwamm	769 e	Pulp	49 (219 d)	Rechen: aus Holz	628 d, 629 b (629)
Platten: aus Asbest	705	—: i. V. m. Antriebsmaschinen	894 h/l, 906 D 10	—: aus schmiedbar. Eisen	816 b
—: aus Asphalt, Harz-zement usw.	697	—: a. gemeinem Steinzeug	720 c	—: Pferderechen	816 b
—: aus Glas s. Glas		Funktionsweißmaschinen, elektr.	912 F 2	Rechenmaschinen u. -teile	891 B, C
—: aus Granit	682 c (682 a), 683 a	Pupinspulenkästen	912 A 2	Rechenstieber	947 (956 c)
—: aus Hartkautschuk	584, 586	Putzfette	263	Rechenwerke	891 A 2
—: aus Hartpapier mit Kunstharz getränkt	671 (b)	Putzmittel	225 a/c, 263, 316 b	Reflektoren	910 c, 912 F 2
—: aus Holz (Wandbekleidung)	616 A, 631 e (b)	Putzpomaden, -seifen	263	Refraktometer	891 E 3 (951 g)
—: aus weichem Kautschuk, a.n.g.	571/2, 579 a	Putzsteine (Scheuerziegel)	714 b (714)	Regelkondensatoren	912 A 3
—: aus formbarer Kohle f. elektrotechn. Zwecke	648 a	Putzwaren s. Kleider usw.		Regelwiderstände	912 A 3
—: aus Kork	90 a (90), 636/7	Puzzolan, -erde	229	Regenschirme	525
—: aus tierischen Schnitzstoffen, a.n.g.	613	Pyridin, Pyridinbasen	317 V 6	Registriervorrichtungen	891 D 2, D 3, E 1, E 6 (958 f), 912 A 4, 934 B 2 (957 c)
—: aus Steinen, a.n.g.	234 a, 234 c/d, 680 a/b (680), 682 a/b, c/d (a), 682 e (692 a), 683 a, b (b, 689), c (a), d	Pyrit (Schwefelkies)	237 g, 1, r	Regler, elektr.	912 F 2
—: aus Steinzeug, a.n.g. ...	720 b (a)	Pyrometer: elektr.	912 A 4	Reibahlen, eiserne	814 a
—: aus Ton, feuerfeste	725	—: andere	891 E 5 (958 b)	Reifen: aus Kautschuk	578 a
Plattstichgewebe, baumwollene	454/7 c	Quarz, roh, gemahlen	226 c/d	—: eiserne, für Eisenbahnräder	797
Plattstichstickereien auf baumw. usw. Grundstoffen	465 a	Quarzglas s. Glas u. Glaswaren		—: eiserne, für Fahrräder	919
—: auf seidenen Grund-	411	Quarzte	226 d, 724 a/b	—: eiserne, andere	798 e, 799 f
Plexiglas	381 B	Quarzlampen	912 F 3	Reifenstäbe aus Holz	85 (84)
Pockholz	79 b, d, f (79)	Quarzsand, roh, gemahlen	226 c/d	Reiherfedern, -waren	148 a, 531 b, d
Polarisationsinstrumente	891 E 3 (951 g)	Quarzziegel, -steine	724 a/b	Reinigungsmaschinen: chemische	902 b
Polierfeilen, eiserne	812	Quebrachoholz	87 b (87), 93 a/b	—: für Getreide usw.	906 D 3 (D 3 a/b)
Poliermittel: künstl.	316 b	Quebrachoholz-auszug	384 b	Reis	254/6, 390 a
—: mineralische, a.n.g.	225 c	Quecksilber	285	Reisabfälle, nicht zur menschl. Ernährung	10, 163, 165, 218
Polierpapier	662	Quecksilber-Barometer	767 c (767 e 1)	Reisetaschen aus Leder	560 d, f
Polierscheiben aus Filz	514 (514 b)	Quecksilberdampfampfen	910 a	Reisgrieß	164
Poliersteine	263, 692 c (695), 694/5	Quecksilberlegierungen	265	Reisigbesen	595
Poliertonerde	225 c	Quecksilbersalze	317 H, 327	Reismehl	162 c
Polisanderholz	79 a, c, e (79)	Quecksilberumformer (gleichrichter)	912 F 2	Reisstärke	173 b
Polsterfedern	825 d, 877 a/b	Quecksilberverbindungen, a.n.g.	317 H	Reißbaumwolle	438 b
Polsterhede	28 q (h)	Quellsalze	282, 388 a/b	Reißfedern	891 E 2 (956 a)
Polsterstoffe (Seegrass usw.)	68 b (a)	Quilliarinde (Seifenrinde)	71 a	Reißhaken	813 a 1
Pomaden: wohlriechende	355	Quitten, frisch	47 b	Reißverschlüsse i. V. m. Baumwollbändern	519 g (h)
—: Putzpomaden	263	Rackeln (Rakeln), eiserne Farbabstreicher f. Walzendruck	798 e, 799 e (906 D 21 c)	Reißwolle	414
Pomeranzen: unreife	57 (56)	Räder: für Eisenbahnfahrzeuge	797	Reißzeuge	891 E 2 (956 a)
—: reife und getrocknete	51 c 2 (51), 54 b (54)	—: für Fahrräder	919/920	Reit- und Fahrgeschirrtteile	560 b (e), 579 a, 830, 863, 878 a/b (b 1), 879/80 a
Pomeranzensaft	59 b, 387	—: andere, aus Eisen	782 b, 783 h 2, 798 e, 799 f	Relais für Empfangs- und Sendegeräte	912 A 3
Pompelmusen, frisch	51 c 2 (51)	—: dgl., aus Holz	628 d, 629 b (629)	Renntierflechte	72 c
Pontons	924	Radiatoren	782 b, 783 g, 798 e, 799 f	Reproduktionsapparate	757 c/d (954 b)
Porree	33 v, 34	Radiergummi	579 a	Retorten: eiserne	803
Portlandzement	230 a	Radieschen, frisch	33 s	—: aus Graphitmasse	726
Porzellan und porzellanartige Waren	733 a/f	Radioapparate, -röhren usw.	912 A 3	—: aus gemeinem Steinzeug	720 c
Porzellanerde (Kaolin)	223 b	Radioröhrenkolben	740 a	—: aus Ton, feuerfeste	725
Porzellanfarben	331 B	Radioteile	912 A 3	Retortengraphit (Gas-kohle): roh:	238 h
Porzellanisolatoren	733 a	Radium (-metall)	266	—: bearbeitet	648 a/d
Porzellanknöpfe	912 F 2 (733 a)	Radiumsalze	740 a	Retortenkohle	238 h
Porzellanperlen	733 b, e (733 e)	Radien	740 a	Rettiche, frisch	33 s
Porzellanscherven, -bruch	759, 761 (759, 760)	Radien	740 a	Revolverdrehbänke	904 a
Posamentierwaren aus: Baumwollgespinsten	469 (412 a)	Radien	740 a	Rhabarber (-blätter), -stiele	33 i, 36
—: Gespinsten mit Kautschuk getränkt usw.	580 a/b (412 a)	Radien	740 a	Rhodium (Platinmetall)	769 e, 770 b (769 e)
—: anderen pflanzl. Spinnstoffen	502 (412 a)	Radien	740 a	Richtmaschinen	904 a
—: Seide ganz od. teilweise	412 a	Radien	740 a	Richtmittel	757 b, 891 E 3 (950 e)
—: Wolle	437 (412 a)	Radien	740 a	Richtungshörer	891 E 3 (960 c)
—: Zellwolle	505 R (412 a)	Radien	740 a	Riechmittel	354, 355/8

noch: Alphabetisches Warenverzeichnis

Riffelblei	851	Rüben	24, 25 a/b, 33 s, 37 b, 62 a	Schabhobel aus Eisen	815 a 2
Rillenschienen	796 (796 a)	Rüben gabeln, eiserne	809	Schablone	658, 670 a 2, 671, 672 (670 a 2 a)
Rinden	32, 71 a, 72 a, 72 c, 72 d, 90 a (90), 92 a/c	Rübensaft, auch eingedickt	176 n	Schafe	104 b
Rinderfett	129	Rübensamen	20 a, b, 21 a, b	Schaffelle	153 m/n, 155 (a), 544 a (544), 563 (a)
Rindertalg	129	Rübenschnitzel, ausgelaut	195	Schaffett	129
Rindfleisch	108 a 1/b (108 a), g (f, 219 b)	Rübenzucker	176 b/1, 1	Schafffleisch	108 f 1/2 (f), g (f, 219 b)
Rindschäute	153 c/d	Rübböl: nicht gehärtet	166 a, 167	Schafkamelhaare	145 a 1, 41 ² b, 416 c (b)
Rindsmark	126 c (126)	—: gehärtet	207 A 3	Schafleder	548 a, b, 550, 552 c
Rindvieh	103 a 1/g	Rübsen	13 a	Schafpelze, zur Pelzwerk- bereitung	155 (155 a)
Rindviehhaare	145 c, 413 e, 415	Rückenwäsche (auf dem Schafe gewaschene Wolle)	144 b, e	—: fertige	564/5
Ringspinnmaschinen	899 a/c, e/f	Rückstände: von der Destillation der Mineralöle	238 g, 239 g, 243 a	Schafscheren, eiserne	813 c
Rizinusöl (Kastoröl): nicht gehärtet	166 k, 167	—: von der Herstellung fetter Öle (Ölkuchen, -mehl)	193 A 1/10	Schafstalg	129
—: gehärtet	207 A 3	—: von der Stärkeerzeu- gung, nicht z. menschl. Ernährung	194	Schafsvorrichtungen für Webstühle	819 (902 c)
Robbenspeck	131 b	—: koksartige	238 g	Schafwolle	144 a/f, 413 a, 416 a/b
Robbentran	131 a 2	Ruderboote	922, 923 a	Schalen: pflanzl., als Schnitzzölle	70
Roggen	1	Rum	178 b 2, 179 c	—: pflanzl., zum Gewerbe- gebrauch	71 a
Roggenmehl	162 a	Rundfunk-Empfangs- apparate u. Teile davon	912 A 3	—: pflanzl., zum Heil- gebrauch	72 c, 72 d (72 c)
Roggenstärke	173 c	Ruß, Rußbutten	330	—: tierische (roh)	156 d
Rohaluminium	844 a	Ruthenium (Platinmetall)	769 e, 770 b (769 e)	—: aus Glas s. Wirt- schaftsgläser	
Roheisen	317 O 1, 777 a/b			—: aus Kupfer, Messing usw.	870 a/b
Rohbims	225 a (225 a 1/2)	Saatbeize	390 (a)	Schallplatten für Sprech- maschinen	944 A
Rohblöcke aus: Eisen	784	Saccharin	390 (a)	Schalter f. elektr. Zwecke	912 A 1 A 4, B, C, F 1/F 3, F 5 (F 2)
—: harten Steinen	234 c	Säcke aus: Jute	496 a, 497 (496 a)	Schaltgeräte	912 F 2
—: Sandsteinen	234 d	—: Papier	665 a	Schaltuhren, elektr.	934 C 2 (912 F 2)
Roheisen	317 O 1, 777 a/b	Sackgewebe	496 b	Schamotte, -mehl, -mörtel	223 c
Rohgelatine	374 (375 a)	Safran	67 i (67)	Schamottesteine (-ziegel)	724 a/b
Rohglas	736 a/b (736), 741 a/d, 753 (752)	Säfte von Früchten und Pflanzen zum: Genusse	59 a/b, 213/4, 219 d	Schappe (Florettseide)	396, 397
Rohkristallglas z. Weiter- verarbeitung	737 g, m	—: Gewerbe- oder Heil- gebrauch	60, 387	Scharniere, eiserne	832
Rohleim	374 (375 a)	Sägeblätter	811 a/b	Schaufeln, eiserne	808 a
Rohluppen	784	Sägeemehl	87 b (87)	Schaugläser	736 a (736)
Rohnaphta	239 a	Sägen (Handsägen)	811 b	Schaumgold	771 b
Rohr: Schilfrohr		Sägespäne	87 b (87)	Schaumwein	184
—: (Dachrohr)	96 a, 641 (646 b)	Sägezahnkratzen	799 f (817)	Scheidewasser	274
—: Stuhlrohr (span. Rohr), and. edleres Rohr	69 a/c, 642 (a/c)	Sago-, -mehl, Sagoersatz- stoffe	175	Scheinwerfer, m. Bogen- lampen	910 c
Rohrbast	642 (a)	Saiten für Tennisschläger	567 (945)	Schellack	97 e
Röhren aus: Blei	854 a, c	Saiten für Musik- instrumente	- 567, 792 a/b - (945), 945	Schellackkitt	342
—: Eisen	778 a/b (778), 779 a/b (779), 793 a/b (793), 794 a/b (794), 795 a/b 798 e/799 f (h)	Salat (Lattich, Endivien), frisch	33 t	Schellackrückstände	97 e
—: Hartkautschuk	585/6	Salben: wohriechende	355, 389 (388 a/b)	Scherben von: Glas	768
—: Kupfer, Messing	877 c/d - 878 a/b, 879 - (877 c/d)	—: andere	247 a, 258, 389 (388 a/b)	—: Ton- oder Porzellan- waren	734
—: Nickel	867 (868)	Salizylsäure, Salizyl- säuresalze, a. n. g.	317 M	Scheren	813 c, 815 c (813 c), 836 B 1 b (836 B 2 b), 962 d
—: gemeinem Steinzeug	720 a	Salmiak (Chlorammonium)	304 B 1	Schermaschinen, elektr.	912 F 2
—: Ton	719 a/b (719), 725	Salmiakgeist	271	Schermesser	813 e
—: Vulkanfaser	651 B	Salmiakgeist (Ätzammoniak)	271	Scherwolle	413 g
—: Zement	698	Salpeter	302/4 A 2, 304 B 3 a, 362 B, 364 b	Schiebehühnen: mit An- triebsmaschinen	913
Röhrenformstücke aus: Eisen	778 a/b (778), 779 a/b (779), 793 a/b (793)	Salpetersäure	272	—: ohne Antriebsmaschin.	914 a
—: gemeinem Steinzeug	720 a	Salpetersäure, -geist	274	Schieber für Rohrleitungen Schiefer: rohe Blöcke, Platten	783 e, 804 (804 b)
—: Ton	719 b (719)	Salpetersäure, -geist	274	—: bearbeitet	233
Röhrenverbindungsstücke	804/5 (804 a)	Salpetersäure, -geist	317 V 5	Schiefergriffel	684, 688 a
Rohrfender	643	Salz (Chloratrium)	280 a	Schieferöl	688 c
Rohrschneider		Salzsäure, Salzgeist	272	Schieferpapier	239 g
—: (abschneider), eiserne	813 a 1	Salzsole	280 a	Schieferplatten, bearbeitet	662
Rohrzucker	176 a, h	Sämaschinen	906 D 2 (906 D 2 a)	Schieferstifte	684, 688 a
Rohseide	391 a/393	Sämereien, a.n.g., zum: Genusse	22, 37 b, 202 b, 216, 219 d	Schieferstift	688 c
Rohstabak	29	—: Gewerbegebrauch	71 a	Schieferstift	688 b
Rohzink	855 a 2 (855 a), 856/7	—: Heilgebrauch	72 c, 72 d (c)	Schieferstift	243 b
Rolläden aus: Eisenblech	828 a	—: Landbau	21 a	Schieferstift	506 C 1
—: Holz	628 d, 629 b (629)	Samt, samtart. Gewebe usw. aus: Baumwolle	446 (446 a), 447/8	Schieferstift	688 a
Rollenlager, auch mit Rollen	836 A	—: anderen pflanzl. Spinn- stoffen	491	Schieferstift	688 b
Rollschuhe, eiserne	831	—: Seide oder Kunstseide, ganz oder teilweise	403 A 1/B 4	Schieferstift	688 c
Romanzement	230 a	—: Wolle	431	Schieferstift	688 a
Röntgenapparate	912 F 3	—: Zellwolle	505 B/C	Schieferstift	324 b
Röntgenröhren; Bestand- teile davon	912 D	Sandalen aus: Gespinnst- waren oder Filz	527 b (527)	Schieferstift	506 C 1
Röntgenschutzglas	763 a	Sandleinen	507	Schieferstift	688 a
Röntgenverstärkerfolien	664 b	Sandpapier	662	Schieferstift	688 a
Rosenkohl, frisch	33 e	Sandstein in Blöcken und Platten	234 d, 680 b (680), 682 d (682 a), 683 c (683 a)	Schieferstift	784, 796 (796 a), 798 e, 799 f (821 b)
Rosenkränze	602, 607 a/b, 608, 614, 631 e, 634, 640 b, 646 b/7, 679, 711/2, 767 a, c, 836 B 4, 884 b, 885 b, 887 b (885 b)	Santorin (Santorinerde)	229	Schiffsanke, schmiede- eiserne	806 a
Rosenöl, auch künstl.	353 c	Saponin	255	Schiffschronometer	934 C 1 (934 C 2)
Rosenscheren, eiserne	813 c	Sardellenbutter	216, 219 d	Schiffslaternengläser	763 a
Rosettenstifte, eiserne	825 g (f)	Sardinen	117 d, 219 a	Schiffsprofile aus: Blech	786 a/c
Rosinen	52 c (52), 53	Sattelschlepper	915 b (915 b 1/3)	—: Eisen	785 A 2
Rosmarinöl	353 c	Sattlerleder s. Leder		Schiffsschrauben	798 a/d (a) 799 f, 880 b
Roßhaarerzeugnisse	516, 597/8, 599 A (597), 599 B	Sattlerwaren	521 a, 522 c, 560 a/b (e), c/f	Schildpattplatten, -stücke	603 a/b (603)
Roßhäute	153 e/k	Säureharz	37 b, 219 d	Schildpattwaren	604 (532, 836 B 2 b, 948 c, g, 950 a/b)
Roßschilder	153 g, k, 545 e	Säureharz	239 g	Schilfrohr (Dach-, Mauer- rohr)	96 a, 641 (646 b)
Roßpapier	662	Saxophone	942 b 1 a	Schirme	524/5 (525)
Rotang	642 (642 a)			Schirmgestelle, eiserne, Bestandteile v. solchen	838
Rotguß	869 A 4			Schlichtereimaschinen	906 D 20 (906 D 20a)
Rotholz	91 b c			Schlichtpatronen	365
Rotholzauzüge	328 b			Schlachtvieh (Rindvieh)	103 a 2 (103 a), 103 b 2 (103 b), 103 c 2 (103 c), 103 d 2 (103 d), 103 e 2 (103 e), 103 f 2 (103 f), 103 g 2 (103 g)

noch: Alphabetisches Warenverzeichnis

Schlacken, -mehl, -filze ..	237 r	Schokoladewaren	204 b	Schwemmsteine aus Bims-	
Schlackensteine	704	Schönheitsmittel	355/8	sand (Bimsziegel)	699 a
Schlackenwolle	237 r	Schoten	33 p	Schwerspat	232 a (a 1/2)
Schlackenzement	230 a	Schotter	234 e	Schwimmdocks	924
Schlagmetall	886	Schrämmaschinen	906 A	Schwingungsmeßgeräte ..	891 E 1 (957 c)
Schlagriemen aus Leder ..	560 a (e)	Schrapperranlagen	894 h, 906 A	See gras	68 b (a)
Schlagröhren	365, 878 b (b 1)	Schrapplader	894 h, 906 A	Seekarten	675
Schlangenröhren, eiserne ..	793 a/b (793)	Schrauben, eiserne	820 a, b (825 e),	Seeschiffe	921 a/b
Schläuche aus: Asbest-			825 e	Seeschildkröten	121, 124 (219 d)
geweben	708	—: aus Kupfer, Messing,		Seide	391 a/400
—: Kautschuk usw.	574 a/c, 580 c 1	Tombak	877 a/b, 878 a, b (b 1),	Seidengehäuse (Kokons) ..	152
	(580 c)		879	Seidengewebe, n.b.g.	401 a/8 b
—: Leder	560 e	Schraubenbleche	813 a 1	Seidenpapier	655 A, 655 B 4 (655
—: pflanzl. Spinnstoffen ..	467 a, 485 a, 523,	Schraubenbohrer	813 a 1	B 4 b), 655 B 8	396, 397
Schläuche für: Fahrräder ..	574 c, 579 b	Schraubenmütern, eiserne ..	820 b	Seidenshoddy (Zupfseide) ..	
	574 b, 580 c 1	Schraubenschlüssel	815 a 2	Seidenstreichgarn	398 d
—: Kraftfahrzeugräder ..	(580 c)	Schraubenzieher	815 a 2	Seidenzwirn in Auf-	
	574 a, 580 c 1	Schraubstähle	813 a 1	machung für den	
	(580 c)	Schraubstöcke (außer Feil-		Einzelverkauf	399 a/b
Schleifmaschinen	904 a/c	kloben)	806 b	Seife, Seifenblätter,	
Schleifmittel: künstl.	316 b	Schraubzwingen	815 a 2	-ersatzstoffe, -papier,	
—: mineralische, a.n.g.	225 c	Schreibdiamanten	678 c	-pulver	254/6, 358
Schleifpapier	662	Schreibfedern aus: Gold ..	771 a	Seifenstein	289 a
Schleifsandsteine	694, 695	—: Stahl	840	Seile aus: Asbest	706
Schleif- u. Wetzsteine	692 c (695), 694/5	Schreibhefte	670 h	—: Eisendraht	825 a
Schleiftuch	507	Schreibmaschinen u. -teile ..	891 A 1, C	—: Pferdehaaren	516
Schlemmkreide	329 a	Schreibmaschinenbänder ..	891 C (336 a 2)	—: pflanzl. Spinnstoffen ..	466, 484
Schlempe	194	Schreibpapier	655 B 6	—: Stroh, zu Strängen zu-	
Schleudermaschinen	902b, 906C, 906 D 4	Schreibtafeln aus Schiefer ..	688 b	sammengedreht	27 c
	(D 5 a/7 a), D 9,	Schreibplatten aus Blei ..	853 a (874 b)	—: Darmsseile	567
	D 20 (D 20 d 2)	Schrittzähler (ohne Uhr-		—: geflochten aus Bast,	
Schlittschuhe, eiserne	831	werk)	891 D 2	Stroh und anderen	
Schlösser: zu Hand-		Schrot: aus Getreide-		Flechtstoffen	588 a/b
feuerwaffen	928 (927)	oder Hülsenfrüchten ..	165	Seilerwaren, a.n.g.	485 a
—: andere	833, 877 a/b,	—: Bleischrot	854 a	Sekt (Schaumwein)	184
	878a/b (b 1), 879/80 b	Schrotmühlen aus: Stahl ..	906 D 2 (906 D 2 d)	Selen	266
	833, 849 (849 b)	Schrott (Alteisen)	843 a, c/d (843 b/f)	Sellerie, frisch	33 s, u
Schlüssel zu Schließern ..		Schuhe aus: Asbest-		Sendegeräte	912 A 3
Schmalz von Schweinen,		geweben	708	Senderöhren	912 A 3
Gänsen	126 a/c (126)	—: Filz	513, 514, 522 c,	Senf: roher (Senfsaat) ..	13 c
Schmelz (Glasschmelz)	735	—: Kautschuk	- 527 a/b - (527)	—: zubereitet, Senfpulver,	
Schmelzbasalt	691 a	—: Leder	555, 556 a/d	-mehl	210/1
Schmelzfarben	331 B	—: Pelzwerk	565	Sensen, eiserne	810
Schmelzkäse	135 a-e, 206	—: Tuch	526, 527 a/b (527)	Sensenelapparate	816 b
Schmelzpfannen f. Zucker-		Schuhindustriemaschinen ..	906 D 16	Sensenstreichen	695
fabrikation	906 D 4 (906 D 7 b)		(906 D 16 a)	Separatoren	906 C, 906 D 14,
Schmelztiegel: aus Eisen ..	782 b, 783 h 2, 816 d	Schuhoberteile aus Leder ..	556 e	Sepia (brauner Farbstoff) ..	906 D 20 (d 2)
—: aus Graphitmasse	726	Schuhwichse (Stiefel-		Serum	318 b
—: aus Magnesiaazement		wichse)	261/2	Sesam (-samen)	388 a/b
oder Speckstein	725	Schürzen aus Gespinst-		Sesamöl: nicht gehärtet ..	14 d (14)
—: aus Platin	771 c	waren s. Kleider		—: gehärtet	166 e, 167
—: feuerfeste, aus Ton		Schüsseln aus Glas siehe		—: getrocknet	207 A 3
usw.	725	Wirtschaftsgläser		Setzklauen (Gruben-	
Schmelz-(Email-)Waren ..	765, 767 a, c	Schutzbrillen: mit Zell-		werkzeuge)	815 a 2
	(767 a, c, 885 b)	horngläsern	640 d (948 f)	Setzmaschinen	906 D 19
Schmiedepressen für		—: ohne Korrektions-		Shirting	454
Dampfbetrieb	904 d	wirkung	757 a (948 f)	Shoddy von: Seide	396, 397
Schmiedestücke aus: Eisen ..	798 a/d (a), 798 e	Schutzdecken für Fahr-		—: Wolle	414
—: Nickel	865	zeugräderschläuche ..	578 b/c, 580 c 2	Sicheln, eiserne	810
Schmiermittel	259/60		(580 c)	Sicherheitsglas (ein- oder	
Schmieröle, mineralische ..	239 e	Schützen, eiserne	819	mehrschichtig	n. B. (741 f)
Schmierseife	254, 256	Schwarzkupfer	869 A 1	Sicherheitsnadeln	841 c 2
Schminken	358	Schwefel	270	Sicherungen, elektr.	912 F 2
Schmirgel	225 b, 316 b	Schwefeläther (Äthyl-		Sicherungsapparate, elektr.	912 F 1
Schmirgelfeilen, -scheiben ..	628 d, 629 b (629),	äther)	347 a	Siebwaren	600
	630 b, 692 c (695),	Schwefelerze	237 l	Siedesalz	280 a
	694/5	Schwefelfarbstoffe	319	Siegellack	344
Schmirgelpapier	662	Schwefelkadmium (Kad-		Siegelmarken	658, 664 b
Schmirgeltuch	507	miumgelb)	332 b	Sieneser Erde: roh,	
Schmuckfedern, -waren ..	148 a/c, 531 a/d	Schwefelkalium	317 B	—: auch gebrannt	224 a
Schmuckgegenstände aus:		Schwefelkies	237 l	—: gemahlen usw.	329 c
Edelmetallen	771 a/c, 776 b	Schwefelkiesabbrände	237 g 2, r	Signalapparate, elektr.	912 F 1
—: unedlen Metallen	868, 878 b, 879,	Schwefelkohlenstoff	317 V 6	Signalhörner für Kraft-	
	830 a (889 c), 834 a,	Schwefelnatrium	317 B	fahrzeuge, elektr.	912 E
	885 a, 887 a, (887)	Schwefelsäure, -anhydrid ..	273	Signalteile, eiserne	821 b
Schnallen aller Art aus		Schwefeltrioxyd	273	Silber, legiert, roh usw. ..	772 a 1 a, 773
unedlen Metallen	825 d, 836 B 4, 849 b,	Schwefelverbindungen,		Silberdraht	774
	859 a/b, 868,	n.b.g.	317 V 6	Silbererze	237 m (f)
	878 a/b (b 1), 879,	Schweflige Säure,		Silbergeflechte	776 b
	880 a, 884 a/b,	verdichtet	379 c	Silbergekrätz	772 c
	885 a, c, 887 a (887)	Schweine	106 a/b	Silbergespinst: echtes ..	775
Schneckenpresse	(906 D 20 a), 906 D 8	Schweinefett, n.b.g., roh ..	127	—: unechtes, Waren daraus	883
Schneidbrenner	878 b (878 b 1)	Schweinefleisch	108 c 1/d (c), g	Silbergewebe	776 b
Schneidediamanten	678 c	(f, 219 b)	128 a, 127	Silberglätte (gelbe Blei-	
Schneiderkreide (Speck-		Schweinefomen (Schmer)	151 a	glätte)	300
stein)	339	Schweinehaare: Borsten ..	145 c, 413 e, 416 c (b)	Silberlot	773
Schneidkluppen	813 a 1, 815 a 1	—: andere	126 a (126)	Silbermünzen	772 b
Schneidräder (Fräsen)	814 a	Schweineschmalz	109 a/b (109)	Silbernitrat (Höllenstein)	
Schneidwaren, feine n.b.g.	836 B 2 (B 2 a/b)	Schweinespeck	309 b (309)	und sonstige Silber-	
Schnellot	860	Schweinfurtergrün	545 d	salze u. Silberverbin-	
Schnellpressen für Buch-		Schweinsleder, n.b.g.	791, 792 a/b	dungen (außer Knall-	
Steindruck usw.	906 D 18	Schweißdraht	912 F 2	silber)	317 L
Schnittblumen	41 a/e	Schweißgeneratoren	648 c	Silbersalze, -verbin-	
Schnittlauch, frisch	33 v	Schweißkohle	912 F 2	dungen, a.n.g.	317 L
Schnitzstoffe, a.n.g.:		Schweißmaschinen, elektr.	664 b	Silberschaum: echter	776 c
pflanzl.	70, 641 (646 b)	Schweißpapier	664 b	—: unechter	886
—: tierische	156 a/d, 601 a,	Schweißpulver (Eisen-		Silberwaren, a.n.g.	776 a/b
	156 a/d, 601 a (601),	abfälle)	843 d	Silikat-Formsteine	724 a/b
	603 a (603), 612/3	Schweißstäbe	783 h 2, 791, 792 a/b,	Silizium	3170
Schnupftabak	220 f		798 e, 799 f	Siliziumdioxid	317 V 6
Schnüre: aus Asbest	706	Schweißvorrichtungen,		Siliziumkarbid	316 b
—: andere s. Posamentier-		elektr.	912 F 2	Siliziumkarbidwaren	648 e
waren		Schwellen: aus Eisen	796 (796 b)	Simmerringe für Kraft-	
Schokolade in Tafeln,		Schwellen: aus Holz	80 a/c (80)	fahrzeuge n.B.	n. B. (579 a)
Blöcken oder gemahlen ..	204 a	Schwellenschrauben,		Simmerringe für Ma-	
Schokoladherstellungs-		eiserne	820 a	schinen n.B.	(579 a)
maschinen	906 D 20 (D 20 a)			Sinter	237 r

noch: Alphabetisches Warenverzeichnis

Siphons aus Glas 767 b
 Sirup, n.b.g. 176 n, 177 a
 Sisal (Sisalhanf) 28 l (h), 470 c
 Smalte (Kobaltglas) 735
 Soda (kohlen-saures Na-tron), Sodasalz 287 a/b
 Soda, kaustische 289 a
 Sohlen aus: Gummi 579 a, 580 a
 —: Leder 545 b
 —: pflanzl. Spinnstoffen (außer Baumwolle), als Seilerwaren her-gestellt 485 a
 Sohlleder 545 b - 546 a/b - (545 b)
 Sohlsteine aus gemeinem Steinzeug 720 a
 Soja 216, 219 d
 Sojabohnen 16 b 1 (a)
 Sojaöl 166 c, 167
 Solventnaphtha 245 a
 Sonnenblumenöl: nicht gehärtet 166 l, 167
 —: gehärtet 207 A 3
 Sonnenschirme 524/5 (525)
 Sorghum 6
 Spagat 477 c
 Späne von Holz: gerissen —: geschnitten 76 a/g
 —: gehobelt 615 A 1/2
 —: Abfall- (Hobel-, Säge-) Späne 87 b (87)
 Spanischer Pfeffer 68 a/b
 Spannschlösser 799 f
 Spargel 33 k, 36, 219 d
 Sparterie aus pflanzl. Stoffen (außer Ge-spinnstfasern) 593
 Sparteriewaren, n.b.g. 594 (593)
 Spartograsfasern 28 p (28 h), 470 c
 Sparvorwärmer siehe Economiser
 Spaten, eiserne 808 a
 Speck 109 a, b (109), 131 b
 Speckstein 231 c, 339
 Specksteinwaren 691 c, 692 b (692b), 725
 Speichen, hölzerne 82, 615 A 1/2
 Speisebohnen: frische 33 o
 —: trockene 11a, 37 b
 Spektralapparate 891 E 5 (951 g)
 Spelz 2 b
 Spencemetall 270
 Spermaceti (Walrat) 142
 Spermöl (Walöl) 131 a 1
 Sperrholz 616 B
 Sperrholzplatten 616 B
 Sperrhörner, schmiede-eiserne 806 b
 Spiegelglas 741 c/d, 743 b/c, 745 (745 a), 746, 767 c
 Spiegelrohglas 741 c
 Spielautomaten 891 E 1
 Spielfilme 639 d 1
 Spielkarten 661
 Spielwerke 943 a 1, b 1, c 1
 Spielzeug aller Art 946 (946 a)
 Spindeln (Garn-) aus: Eisen 818
 —: Holz 624
 Spinnringe, eiserne 819
 Spinnstoffe: künstl. —: pflanzl. (außer Kroll-haarersatzstoffen) 503 A 1/B 2
 —: tierische, s. Seide, Wolle und Haare
 Spiralbohrer, eiserne 814 a
 Spiritus 178 f, 179 b
 Spirituslack 342
 Spitzseisen (Spitzmeißel) 813 d
 Spitzen, Spitzenstoffe aus: Baumwollgespinsten 464 a/c 2
 —: Gespinsten v. anderen pflanzl. Spinnstoffen —: Papier 501
 —: Seidengespinsten 658
 —: Sparterie 410 a/b
 —: Sparterie 594 (593)
 —: Wollgespinsten 486
 —: Zellwollgespinsten 505 Q 1/4
 Spitzenmaschinen (-stühle) 901 a
 Spitzhacken, -hauen, eiserne 815 a 2 (813 a 1)
 Splinte, eiserne 825 d
 Sprechmaschinen 891 D 1 a
 Sprechmaschinennadeln, eiserne 841 c 2
 Sprechmaschinenplatten und -walzen s. Gram-mophonplatten und Phonographenwalzen
 Sprungfedern 825 d, 877 a/b

Spülbecken, -steine aus: gemeinem Steinzeug .. 720 a
 —: Steingut 730 a, 731 b
 Spulen: Federspulen 150, 612
 —: für Empfangs- und Sendegeräte 912 A 3
 —: zu elektrotechnischen Zwecken (aus Stein-gut, Glas usw.) 912 F 5 (F 2), F 6
 —: aus schmiedbarem Eisen 819
 —: aus Holz 624
 Spundwandseisen 785 A 2, 798 e, 799 f
 Stabeisen 785 A 2 (785 A 2, 843 d/f)
 Stacheldraht, eiserner 825 b
 Stähle z. Messerschärfen 799 f
 Stahlfaschen 799 f, 803
 Stahlkugeln 836 B 3 a/b, 919
 Stahlmagnete 799 f
 Stahlspäne 842
 Stahlwolle 842
 Stampfmasse 223 c
 Standflaschen aus Glas 737 a, d, i, 738 a, 739 a
 Standöl 341
 Standuhren 934 C 2
 Stangen: aus Hart-kautschuk 584
 —: aus Kupfer, Messing usw. 870 a/b
 —: rohe, aus natur-farbigen Glase 736 a (736)
 —: aus formbarer Kohle für elektrotechnische Zwecke nur vorgepreßt 648 a
 Stanniol (Blattzinn) 863 c
 Stanzpappe 652, 658
 Stärke: grün oder trocken, —: auch gemahlen 173 a/175
 —: geröstet 174
 Stärkegummi (Dextrin) 174
 Stärkezucker 177 a
 Staßfurter Salz 280 b
 Statuen: aus Stein —: aus unedlen Metallen, mindestens in natür-licher Größe (Kunst-gegenstände) 891 E 9
 Staubkarbid 316 a
 Staubsauger, elektrische 906 D 15
 Stearin (-säure) 250 a
 Stearinlichte (-kerzen) 252
 Stearin-teer 130 b
 Steinteil 813 d
 Steinteil (eiserne Werk-zeuge) 841 c 2, 878 a/b (b 1)
 Stechnadeln 879
 Steckstollen, eiserne 820 c
 Stehbildwerfer und -be-trachter 757 c (954 a)
 Steigeisen 799 f
 Steinbearbeitungs-maschinen 904 c, 906 B (906 B 1/B 2)
 Steine: aus Korkabfällen —: feuerfeste 636
 —: zu techn. Zwecken aus gemeinem Steinzeug —: a.n.g., roh, gesägt, gemahlen 724 a/b
 —: 234 b/e, 680 a/b (680), 681, 730 a/b, 731 b
 Steingutwaren 238 a
 Steinkohlen 245 a
 Steinkohlenbenzin (Benzol) 238 e
 Steinkohlenbriketts (Preßkohlen) 238 d
 Steinkohlenspech 244 b
 Steinkohlenteer 244 a
 Steinkohlenteeröle 245 a/b
 Steinkohlenteerstoffe 246 a/g
 Steinmetzarbeiten 685 a/7 d (685, 687, 689)
 Steinnüsse 70
 Steinnußzeugnisse 646 a/b
 Steinußknöpfe 646 a
 Steinpappe 651 A 3
 Steinsalz, -waren 280 a
 Steinschlaggabeln, eiserne 809
 Steinwalzen 691 b
 Steinwaren, a.n.g. 691 a/b (a), c (692 a/b), 691 d (a), 692 a/c
 Steinzeug, Waren aus gemeinem Steinzeug .. 720 a/c
 Stemmeisen, -zeug, eisernes 813 d
 Stempelfarbe 336 a (336 a 1)
 Stempelkissen 519 g
 Stengelflachs 28 c
 Stereoskope 757 c (949 a)
 Stereoskopengläser 755/6 a (952 g)
 Sterilcatgut 388 a
 Sterilisatoren, elektr. 912 C
 Sterilisiergeräte 767 e 1/2 (963 b)

Stichlinge (Werkzeuge) ... 811 b
 Stickereien auf: seidenen Grundstoffen 411
 —: anderen Geweben 465 a/c
 —: Leder 560 f
 —: Papier oder Pappe 671
 Stickmaschinen, n.b.g. 901 c
 Stickmaschinennadeln, eiserne 841 b (b 2)
 Stimmpfeifen 942 b 2 a
 Stöcke (Geh-, Schirm-stöcke) 558 (560 e), 568 (567), 579 a, 586, 622, 644
 Stoffschuhe 526, 527 a/b (527)
 Stollen für Hufeisen 820 c
 Stopfbüchsenpackungen ... 579 b
 Storchschnäbel (Zeichengerät) 891 E 2 (956 b)
 Stoßdämpfer 799 f, 915 e (915 f)
 Stragula: Meterware 657 b 1
 —: abgepaßte Stücke 670 a 1
 Stränge aus Asbest 706
 Straße 735
 Straßenbahnschienen 796 (a)
 Straßenbahnwagen 913, 914 c
 Straßenreinigungs-maschinen 906 D 20
 Straßenwalzen: mit Kraftantrieb (906 D 20 d 2)
 —: ohne Kraftantrieb 893 A 1
 —: ohne Kraftantrieb 798 e, 799 f
 Straußfedern, -waren 148 b, 531 a, d
 Streckblech aus Eisen 789 (789 b)
 Streichgarn aus Wolle 424/6
 Streichinstrumente, n.b.g. 941 a 1, b 1
 Streichriemen aus Leder 560 e
 Streptomycin 388 a/b
 Streu (Laub, Moos, Torfstreu) 96 b
 Streugold, -silber 222 (221)
 Stricke aus: Asbest 706
 —: Pferdehaaren 516
 —: pflanzl. Spinnstoffen 466, 484
 —: Strickleitern, a.n.g. 485 a
 Strickmaschinen 895 b (895 b 1, 896 b 1), 896 b
 Strickmaschinengestelle .. 897
 Strickmaschinennadeln, eiserne 841 b (b 2)
 Stricknadeln, eiserne 841 c 2
 Striegel aus Eisenblech 828 a
 Stroh 27 b, c, 68 a
 Strohblätter, Stroh-geflechte 588 a
 Stroh(-Faser-)Stoff, Stroh-zellstoff z. Papier-fabrikation 650 c
 Strohfachs 28 c
 Strohmatte 589 a/b (589), 592
 Strohmesser, eiserne 810
 Strohpapier, gelbes 653 (654)
 Stroh-pappe 651 A 2 a (651 A 2)
 Strohpressen 906 D 2 (906 D 2 b)
 Strohschneidemaschinen .. 906 D 2 (906 D 2 b)
 Strohseile 27 c, 588 a
 Strombegrenzer 912 F 2
 Stromrichter 912 F 2
 Stromwächter 912 F 2
 Strontian: essigsaurer —: kohlen-saurer, salz-saurer 227 c, 314
 —: schwefelsaurer (Zölestin) 232 a (a 1/2)
 Strontianit (natürlicher kohlen-saurer, Stron-tian) 227 c
 Strontiansalze u. Stron-tiumverbindungen, a.n.g. 317 V 6
 Strümpfe: gewirkte und gestrickte, seidene .. 409 A 2, B 2
 —: wollene 435 b 1
 —: baumwollene 460 a
 —: zellwollene 505 01
 Strümpfe aus Gespinsten i. V. mit Kautschuk .. 580 a/b (580 a)
 Stuhlrohr: roh, unge-spaltet 69 a
 —: bearbeitet (Rohbast, Flechtrohr, Peddig) ... 642 (a/b)
 Stuhllöten, schmiede-eiserne 832
 Stumpen (Tabakerzeugnis) 220 g
 Stumpen von Mützen und Kappen: baumwollene —: seidene 463 a
 —: wollene 409 A 3/B 3
 —: 435 b 2
 Sturmlaternen 799 f (799 g)
 Sturze aus Eisen 784
 Stützapparate, ortho-pädische 629 b, 799 f, 849 b (964 d)
 Sulfatzellstoff 650 b
 Sulfatblauge von der Zellstoff-fabrikation ... 378 B
 Sulfit-sackpapier 664 b
 Sulfoharnstoff 317 V 6

noch: Alphabetisches Warenverzeichnis

<p>Sulfuröl: nicht gehärtet .. 166 g, 167 —: gehärtet .. 207 A 3 Superphosphate .. 362 A Suppentafeln .. 113 Suppenwürfel .. 113, 216 Süßholz (-wurzeln) .. 72 c Süßholzsafte .. 385 a/b (385) Süßstoffe, künstl. .. 390 (a) Syenit: roh, in Blöcken .. 234 c —: bearbeitet, Syenit- waren .. 682 b, 683 b, 685 c (685), 686 b (685), 687 b (687), 691 b (a), 692 c</p> <p>Synchronuhren .. 934 C 2</p> <p>Tabakblätter .. 29, 220 a Tabakerzeugnisse .. 220 a/h Tabakindustriemaschinen, n.b.g. .. 906 D 20 (906 D 20a) Tabaklaugen .. 220 c Tabakpfeifen aus: Meer- schaum .. 709 —: Ton .. 723, 731 c/2 Tabakpfeifenköpfe aus Porzellan .. 733 e Tabakrippen .. 220 b Tabaksamen .. 21 c Tabakstengel .. 220 b Tachometer, nicht elektr., mit Uhrwerken .. 934 A (934 B 2) Tacks (Aufzwickstifte) .. 827 Täfelbodenteile: roh .. 617 —: bearbeitet, eingelegt .. 618/9 (617) Tafelgeräte aus Silber .. 776 a Tafelgeschirr aus Porzellan .. 733 b/c Tafelglas .. 741 e, 742, 743 a/d, 744 a/b (744 b), 745 (745 b), 746, 747</p> <p>Tafelklaviere .. 939 b Tafelschiefer .. 233, 688 a Tafeltrauben .. 45 a</p> <p>Talg: pflanzlicher, nicht zum Genuß .. 171 a/d —: dergl., z. Genuß geeig- neter .. 205 b —: tierischer .. 129, 132</p> <p>Talk .. 231 d Talkerde .. 227 b Talkschiefer .. 231 d Talkum .. 231 d Tallöl, -säure, -rückstände .. 172 B Tannin (Gerbsäure) .. 317 N Tantal (-metall) .. 869 A 6 Tantalblech .. 870 b Tantaldraht .. 871 b</p> <p>Tapeten, Tapetenborten aus: Leder .. 560 f —: Linoleum und dergl. .. 510 —: Papier .. 660 Tapetenrohpapier .. 655 B 10 Tapioka .. 175 Taschenlampen, elektr. .. 912 F 2 Taschenlampenhüllen .. 912 F 2 Taschentücher, leinene .. 483/9 (488) Taschenuhren .. 929 a/c Taschenuhrgehäuse .. 930 a/c Taschenzählwerke s. Zähl- vorrichtungen</p> <p>Tauchergeräte .. n. B. (960 d) Tauchsieder .. 912 C</p> <p>Tauwerk aus: Baumwoll- gespinnten .. 466 —: anderen pflanzl. Spinn- stoffen .. 484 Tee .. 65 Teer: Bergteer .. 239 g —: Birken-, Braunkohlen-, Holz-, Schiefer-, Torf- teer .. 243 b —: Steinkohlenteer .. 244 a Teerartige Rückstände .. 239 g, 243 a Teerfarbstoffe, n.b.g. .. 319</p> <p>Teigwaren (Nudeln und dergl.) .. 200, 216, 219 d</p> <p>Teigwarenmaschinen .. 906 D 20 (906 D 20a) Telegrafenkabel .. 890 a (890), 909 Telegrafengeräte, elektr. .. 912 A 1 Telegrafie und Telefonie, drahtlose, Vorrichtun- gen für .. 912 A 3 Teleskope .. 757 b (950 d) Tellur .. 266 Temperaturschreiber .. 912 A 4, 934 B 2 Tender, Tenderlokomotiven .. 892 a, b, d 427/23 b, 486, 487 a/b - (487), 508 a, 509, 657 b 1, 670 a 1 Teppichkehrer .. 597 Terpentinalbalsam .. 97 c 2</p>	<p>Terpentinegeist, -spiritus .. 353 a Terpentinharze .. 97 a Terpentinöl .. 353 a Terrakottawaren .. 727, 730 b, 731 a, c, 732 Terrazzokörnungen .. 234 e Testbenzin .. 239 b Tetrachlorkohlenstoff .. 317 P Textilindustriemaschinen, n.b.g. .. 906 D 20 (906 D 20b) Theobromin .. 380 b Thermolemente .. 912 F 4 (912 A 4) Thermoluxapparate .. 912 F 3 Thermometer aus Glas .. 767 c (d) Thermosflaschen .. 739 b Thiokoll .. 98 a 2 Thomasphosphatmehl .. 361 A Thomasschlacken .. 237 r Thoriumsalze .. 317 G Thymol .. 354 Tiefbohranlagen, vollstän- dige .. 906 D 20 (906 D 20 d 2) Tiefbohrgeräte .. 906 A, 906 B (906 B 2) Tiegelstahl in Blöcken .. 784 Tiek- (Teak-) Holz .. 79 b, d, f (79) Tierfallen, eiserne .. 816 d Tierhaare, außer Schaf- wolle .. 145 a 1/c, 146, 413 b/e, 415, 416 c (b), 515 a/b</p> <p>Tierhörner .. 156 a, f Tierhufe, Tierklauen .. 156 b, e Tierkohle (Knochenkohle) .. 158, 362 A, 378 C/D Tiermehl (Düngemittel) .. 359 a</p> <p>Tierzähne (Elefant-, Nil- pferd-, Walroß- u. an- dere Zähne): roh, auch quergeschnitten .. 156 c, d —: zerschnitten .. 601 a (601), 613 Tinte, Tintenpulver .. 337 Tintenfüßer aus Glas .. 737 c, h, n, 738 d, 739 e, 767 c Tintenflaschen aus Glas .. 737 a, d, i, 738 a, 739 a, 767 b</p> <p>Tischzeug s. Bettzeug</p> <p>Titan (-metall), roh .. 869 A 6 Titanerze .. 237 q (n) Titanweiß .. 332 b Toilettepapier .. 655 B 10 Toluol .. 245 a Tomaten .. 331, 36, 216, 219 d</p> <p>Tombak: roh, geschmiedet usw. .. 869 A 3, 870 b, 878 b (b 1), 879 871 b, 873, 882 a/b, 890 a/b —: Draht, Litzen .. 878 b (b 1), 879 223 a/c</p> <p>—: Waren daraus, a.n.g. .. 298 (a, b) 298 (a)</p> <p>Tonerde, essigs., künstl., schwefels., schwefligs. .. 298 (a, b) 298 (a)</p> <p>Tonerdealaun .. 298 (a) Tonerdehydrat, Tonerde- natron .. 298 (a) Tonerdesalze u. a. Ton- erdeverbindungen .. 292 a (292), 298 (a/b), 317 V 6</p> <p>Tonfilmgeräte .. 912 A 3 Tonindustriemaschinen .. 906 D 17 Tonwaren (außer Porzel- lan) .. 713/32 734</p> <p>Tonwarenbruch, -scherben .. 721 a/b (721) 223 a</p> <p>Töpfergeschirr aus farbig sich brennendem Ton .. 721 a/b (721) 223 a</p> <p>Töpferton .. 721 a/b (721) 223 a</p> <p>Topfreiniger aus Eisen- spänen .. 799 f Torf, -kohlen-, -koks .. 238 c Torfmüll .. 96 b Torfpappe .. 651 A 2 a (651 A 2) Torfplatten .. 651 A 2 a (651 A 2) Torfstreu .. 96 b Torfteer .. 243 b Tragantgummi .. 97 g Träger, eiserne .. 785 A 1, 799 f • Tragnetze, a. n. g. .. 462, 485 a</p> <p>Tran von Fischen und Robben .. 131 a 2 207 A 1 Tranfett (Walfett u. dergl.) .. 131 b Transformatoren, elektr. .. 907 b/g 239 e</p> <p>Transformatorenöl .. 239 e Transmissionen a. schmied- barem Eisenguß usw. .. 799 f Transmissionsteile aus nicht schmiedbarem Eisenguß .. 783 h 2 551</p> <p>Transparentleder .. 783 h 2 551</p> <p>Transportbänder aus Ges- spinnstwaren m. Gummi .. 575 Transporteure (aus un- edlen Metallen) .. 891 E 2 (956 c) 229</p> <p>Traubenzucker .. 177 a Treber .. 196/7 Treiböl .. 239 d</p>	<p>Treibriemen .. 467 b, 485 a, 557, 575 912 F 2</p> <p>Trennschalter .. 830 Treppen aus Holz .. 628 c, 629 b (629) 834 a</p> <p>Tresoranlagen .. 848 A (849 b), 883, 888 —: Silbergespinnst .. 775 Trester (Weintreber) .. 196 Trichloräthylen .. 317 P Triebe für Taschen- und Armbanduhren .. 932/3 (932) 913</p> <p>Triebwagen .. 906 D 3 (a/b) Triebwerk (als Maschinen) .. 317 D Trinitrolool .. 364 b Tripel, Tripelerde .. 225 a (225 d 2) Tripolith .. 230 a Tripolithwaren .. 698 Trockenelemente .. 912 F 4 Trockenelemente .. 137 (137, 219 d) Trockenelemente .. 137 (137, 219 d)</p> <p>Trockenfilze aus: Baum- wolle .. 449 a (449) 514 (514 a/b), 432 e (432) 912 C 218, 219 d</p> <p>Trockenhauben, elektr. .. 749 (953 e) Trockenmilch (Kunstmilch) .. 551 (944 B 4 b) Trockenplatten für photo- graphische Zwecke .. 944 B 4 a, 946 (a) 942 b 1 a, 946 (a) Trommelleider .. 854 c Trommeln .. 863 b Trompeten .. 543 b</p> <p>Tuben aus: Blei .. 854 c —: Zinn .. 863 b Tuchleisten (-ecken) .. 543 b</p> <p>Tuchmacherkämme aus: Holz .. 624 —: Rohr .. 643 (624) Tuchrümpfer .. 413 g Tuff (Tuffstein) .. 229 Tüll aus: Baumwolle .. 452 —: anderen pflanzl. Ge- spinnsten .. 499 —: Seide .. 404 —: Wolle .. 436 —: Zellwolle .. 505 F Tüllmaschinen .. 901 a Türangeln, Türhänge .. 832 Turbinen (Wasserkraft- maschinen) .. 894 c Türen aus Holz .. 628 c, 629 b (629)</p> <p>Türgriffe, Türkettchen, eiserne .. 832 Türkischrotöl .. 254 Turmuhren .. 936 Turmgeräde aus Eisen .. 835 Tusche (Tuschfarben) .. 336 b Tüten aus Papier .. 665 a Typen aus Blei .. 853 b</p> <p>Übermangansaures Kali .. 306 Überschuh aus: Gespinnst- waren oder Filzen .. 527 a (527) 577 —: Kautschuk .. 929 a/c, 934 A/C 2, 936, 946 (a)</p> <p>Uhren .. 929 a/c, 934 A/C 2, 936, 946 (a)</p> <p>Uhrenteile: zu Taschen- und Armbanduhren .. 932/3 (932) —: zu Turmuhren .. 936 —: zu anderen Uhren .. 935 b Uhrgehäuse .. n. B. (631 f, 930 a/c, 936) Uhrgläser für Taschen- und Armbanduhren .. 754 Ultramarin .. 323 Ultramarinpapier .. 664 b Ultraschallgeräte .. 912 F 3</p> <p>Umbrä: roh .. 224 b —: auch gebrannt .. 329 c —: gemahlen usw. .. 329 c</p> <p>Umformer, elektrische, s. auch Quecksilber- umformer .. 907 b/g, 912 F 2</p> <p>Unruhen für Taschen- u. Armbanduhren .. 932/3 (932)</p> <p>Unterkleider, gewirkte: aus Baumwolle .. - 460 b/c - (b) —: anderen pflanzl. Spinn- stoffen .. 500 a —: Seide .. 409 A 4, B 4 —: Wolle u. anderen Tier- haaren .. 434 —: Zellwolle .. 505 O 2</p> <p>Unterlage von Seifen- siedereien .. 257 c</p> <p>Unterlegscheiben für Schrauben, eiserne .. 820 b Uran (-metall) .. 266 Uranerze .. 237 q (n) Uranoxyd .. 317 V 6 Urea (Harnstoff) .. 304 B 3 b</p>
--	--	---

noch: Alphabetisches Warenverzeichnis

Vakuumpumpen für Laboratorien	816 d, 906 D 20 (959 d)	Wacholderbeeren	47 i, 48 e (48)	Webschäfte, eiserne	819
Valonea	94 b (94)	Wacholderöl	353 c	Webstühle (-maschinen)	900/1 a, 906 D 20 (906 D 20 d 1)
Valoneaextrakt	384 e	Wachs: Bienen- u. a.		Weichen	799 f (821 b)
Vanadinsäure; Vanadinsalze, a. n. g.	317 R	Insektenwachs	141, 247 a	Weichharze (Balsame)	97 c 2
Vanadiumerze	237 q (n)	—: Erdwachs (Ozokerit)	241 a, 249	Weichkautschukartig	571
Vanille	67 g (67)	—: Pflanzenwachs	73, 247 b	Wein: von Obst	183
Vanillin	354	Wachskitt (Baumwachs)	247 b	—: von Trauben, in Behältnissen mit einem Raumgehalte von 50 l oder mehr, zur Herstellung von Weinbrand unter Zollsicherung (Einfuhr)	180 a
Vaselin, -salbe	258 b, 355, 388 a/b	Wachsmusselin	506 B	—: dergl., zur Herstellung von Weinessig unter Zollsicherung (Einfuhr)	180 b (150 e)
Vaselinöl	239 e, 355	Wachs-(Paus-)Papier	664 b	—: dergl., zur Herstellung von Schaumwein unter Zollsicherung (Einfuhr)	180 c (180 e)
Vasen aus Glas	737 c, h, n, 738 d, 739 e, 767 c	Wachspieren	608	—: dergl., zur Herstellung von Wermutwein unter Zollsicherung (Einfuhr)	180 d (180 e)
Velourspalte (Oberleder)	545 a	Wachstuch	506 B	—: anderer Wein von Trauben, Dessertwein, weißer, roter	180 e 1 (180 e)
Velveton	447	Wachstuchwaren	521 a	Weißwein	180 e 2 (180 e)
Venezianerkreide (Speckstein)	231 c, 339	Wachswaren a. n. g.	253 a	Rotwein	180 e 3 (180 e)
Ventilationsmaschinen	894 h/l, 906 D 15	Waffelblech aus Eisen	789 (789 b)	—: stiller Wein u. frischer Most in and. Behältnissen	180 f
Ventilatoren a. n. g.	781, 782 b, 783 h 2, 832, 907 b/d	Waffelzangen	816 d	—: Schaumwein	184
Ventile: für Dampfkessel und ähnl.	782, 783 e, 804/5 (804 b, 880 c)	Wagenfedern, eiserne	824 a/b (824)	—: Most v. Trauben ohne oder mit Zuckerzusatz eingekocht usw. (Traubensyrup)	181
—: für Blasinstrumente	447	Wagenheber	807 b	—: griechischer Sekt	181
Verbandschienen	629 b, 799 f (964 h)	Waggonbeschlag	821 a	—: Weinmost aller Art in luftdicht verschlossenen Behältnissen	181
Verbandstoffe aller Art (außer Bandagen)	n. B. (502 b)	Wal fett: nicht gehärtet	131 b	—: Weine mit Heilmittelzusätzen und andere zu Genußzwecken verwendete weinhaltige Getränke	182
Verbandwatte	511	—: gehärtet	207 A 1	Weinessig	187 a
Verblendsteine (-ziegel)	714 a (714)	Walöl: nicht gehärtet	131 a 1	Weingeist (Spiritus): unversetzter	178 f, 179 b
Verbrennungsmotoren	894 d 1, d 2 a, d 2 b, d 2 c, d 2 d (894 d 1 a/2 f), 894 e (894 e 1/2), k, m	—: gehärtet	207 A 1	—: versetzter, wohlriechender	356 (a/c)
Vergrößerungsapparate	757 d (954 b)	Walrat (Spermazeti)	142	—: anderer als mit Heilmitteln versetzt	178 g, 179 c
Verkaufsvorrichtungen, selbsttätige (Automaten)	891 E 1	Walratöl	131 b	Weingeistfärnisse	342
Verkehrsschlepper	893 B 1 (893 B 1 b), 893 B 2 (893 B 2 b)	Walroßzähne, roh	156 c	Weinhefe	188
Verkleinerungsapparate	757 c (954 b)	Wal speck	131 b	Weinmaische	45 c
Veronal	388 a	Walzen: aus nicht schmiedbarem Eisenguß	780 A 1/A 2 (780 A)	Weinsäure (Weinsteinsäure)	279 a
Veroneser Erde: roh, auch gebrannt	224 a	—: a. schmiedbarem Eisen	798 e, 799 f (893 A 4, 894 o, p, 902 c, 905 c, 906 D 21)	Weinstein	311
—: gemahlen	329 c	—: —: Maschinenteile		Weintrauben (-beeren): Tafeltrauben, frisch	45 a
Verpackungsmaschinen	906 D 20 (906 D 20 d 2)	—: mit Kautschuk überzogen	579 a	—: andere, frisch	45 b (a)
Verpackungsmittel, Verschläge aus Holz	623 B	—: aus Holz	628 d, 629 b (629), 630 b	—: gemostete, gegoren	45 c
Verschlußstücke z. Handfeuerwaffen	928 (927)	—: aus Kupfer oder Kupferlegierungen	874 a, 877 a/b, 878a/b (b 1), 879/80 b	—: getrocknet	52 b/c (52), 53
Verstärkerrohren	912 A 3	—: —: Maschinenteile	893 A 4, 894 o, p, 902 c, 905 c, 906 D 21	Weintreiber	196
Verteilungskästen	912 F 2	—: aus Porzellan	733 b, e	Weißblech	788 a
Vervielfältigungsmaschinen	906 D 20 (906 D 20c)	—: aus Ton, einfarbig	730 b	Weißmetall	850
Verzahnungsmaschinen	904 a	Wälzlager	836 A	Weizen	2 a
Vichysalz	282, 388 a/b	Walzmaschinen (-werke)	904 a, 906 D 17, D 20 (d 2)	Weizenmehl	162 b
Vicunnowolle	145 a 1, 413 b, 416 c (b)	Wandbekleidungsplatten aus: Holz (Panele)	616 A, 631 e (b)	Weizenstärke	173 c
Viehbetäubungsapparate: nicht elektr.	816 d	—: Ton, Tonzeug oder Steingut	729	Wellblech aus Eisen	789 (789 a)
—: elektr.	912 F 2	Wanduhren	934 C 2	Wellpappe	670 h
Viehketten, eiserne	829 b (829, 830)	Wärmeapparate, elektr.	912 C	Werg (Hede)	28 f/i, k/l, p/q, (h)
Viehschellen, eiserne	828 a	Wärmemesser (Kalorimeter, Thermometer), a. n. g.	891 E 5 (958 b)	Werkstoffprüfgeräte	906 D 20 (957 d)
Viehtröge aus gemeinem Steinzeug	720 a	Wärmeschutzflaschen (aus Glas)	739 b	Werkzeuge, eiserne	806 b, 808 a, 811 a/15 b
Vigognegarn aus Baumwolle s. Gespinste		Warzenblech aus Eisen	789 (789 b)	Werkzeugkästen, ausgerüstet	815 a 2
Viscosimeter	891 E 7 (958 b)	Wäschereimaschinen	902 b	Werkzeugmaschinen	904 a
Viskosepapier, transparentes, und Waren daraus	670 d	Waschbecken, -tische aus: gemeinem Steinzeug	720 a	Werkzeugstiele	628 a, d, 629 b (629)
Viskoseseide	394 a 1/a 4 (394 a), 394 b, 395	—: Steingut	730 a, 731 b, 732	Wermutwein	182
Vitamine	317 V 6 (388 b)	Waschbims	225 a (225 a 1/2)	Wertzeichenpapier	657 c
Vitriol (Kupfer-, Eisen-, Zink-)	296/7	Waschleder	548 b	Wetzsteine	692 c (695), 694/5
Vitriolerze	237 q (n)	Waschmittel a. n. g.	254, 256	Wickelrohr	642 (a)
Vitriolöl (Schwefelsäure)	273	Wasser, natürl.	191	Widerstände zu elektr. Vorrichtungen	912 F 2
Vögel, lebend, a. n. g.	125 b	Wässer, äther- und weingeisthaltig	356 (a/c), 386	Widerstandsdraht aus Nickellegierung	866
Vogelbälge: nicht zugerichtet	149	Wässer: nicht äther- oder weingeisthaltig: wohlriechend	357 (358)	Widerstandskohlen	648 b
—: als Hutschmuck, zugerichtet	531 c	—: nicht wohlriechend, zum Gerber- oder Heilgebrauch	386	Wiegemesser, eiserne	815 c (813 c)
—: als Pelzwerk zugerichtet	565	Wässer aller Art als Geheimmittel	389 (388 a/b)	Wildleder	548 b
—: als Atrappen zugerichtet	566	Wasserfahrzeuge	921 a/925	Winden: fortschaffbare	807 b
Volantblätter	560 a (e)	Wassergasteer	243 c	—: nicht fortschaffbare	894 m, 906 D 12
Vordruckwalzen a. Kupfer od. Kupferlegierungen	875	Wasserglas	307	Windmotoren, -räder	894 f
Vorgespinnt aus Baumwolle	439	Wasserkocher, elektr.	912 C	Winkelheisen (Eckeisen)	785 A 2
Vorhangschlösser a. Eisen	833	Wasserkraftmaschinen	894 c	Winkelhaken (Winkelmaße), eiserne	814 b
Vorhangstoffe	401 a/2 b, 429, 445, 450, 490, 505 A, D	Wassermesser	891 E 6, 934 B 2 (958 f)	Wirkmaschinen	901 b
Vorschaltwiderstände	912 F 2	Wasserstoffsuroxyd: fest	358	Wirkmaschinennadeln, eis.	841 b (b 2)
Vorspinnmaschinen	899 a/d, f	—: flüssig	292 b (292)	Wirk-(Trikot-)Netzstoffe: aus Baumwollgespinsten	458
Vorwärmer aus Eisen	780 B	Wasserturbinen	894 c	—: aus anderen pflanzl. Spinnstoffen	500 a
Vulkanfaser, -waren	651 B, 670 h	Wasserwaagen aus: Eisen	814 b	—: ganz oder teilweise aus Seide	409 A 4, B 4
Vulkanisierapparate	783 h 2, 816 d	Wasserwaagen aus: Holz	630 b		
Waagen	816 c 1, 878 a/b (b 1), 879, 891 E 1, E 5 (957 a), 912 A 4	Watte und Waren daraus	511/2 B		
		Weberblätter, -kämme, Weberblätzerzähne	624, 643 (624), 819, 878 a/b (819)		
		Weberlitzten aus: Pferdehaar	516		
		—: Eisendraht	819		
		Weberlitztenringe, eiserne	819		
		Weberrohr	641 (646 b)		
		Webervögel (für die Webererei)	560 a (e)		

noch: Alphabetisches Warenverzeichnis

Wirk-(Trikot-)Netzstoffe: aus Wolle oder anderen Tierhaaren 433	Zeichenmaschinen 891 E 2 (956 b)	Zinkoxyd 326 a, d, 335/6 a (335)
—: aus Zellwolle 505 M	Zeichen-(Karton-)Papier .. 655 B 7	Zinksalze, a.n.g. 315
Wirk-(Trikot-)Waren n.b.g. 409 A 4, B 4, 435 b 3, 463 b, 500 a, 505 P, 580 a/b (580 a)	Zeichnungen 677 b	Zinkstaub 237 s, 326 b
Wirtschaftsgläser (Wasser-, Bier-, Wein- gläser, Becher usw.) .. 737 c, h, n, 738 d, 739 e, 767 c	Zeitungen (Zeitschriften) .. 674 b	Zinksulfid 237 o, 317 V 6
Wismut (-metall), roh 869 A 6	Zellhorn (Celluloid) und ähnl. Stoffe: in Stück., Blättern, Blöcken usw. 381 F 1	Zinkulfidweiß (Lithoponweiß) 326 c, 335/6 a (335)
Wismuterz 237 q (n)	—: Waren daraus 639 af, 640 d (640 d, 885 b)	Zinkvitriol (Zinksulfat) .. 297
Wismutnitrat 317 Q	Zellon 381 E	Zinkwaren 859 a (859 a, 874 b), 859 b (880 c, 889 b, c)
Wismutsalze und -verbin- dungen, a.n.g. 332 b	Zellstoff 670 d	Zinkweiß 326 a 335/6 a (335)
Wismutweiß, a.n.g. 237 c	Zellstoffgarn in Auf- machungen für den Einzelverkauf 483 b	Zinn-, -abfälle 860
Witherit 237 c	Zelluloid 381 F 1	Zinnblech 861
Wolfram (-metall), roh .. 869 A 6	Zelluloidwaren 640 d	Zinnbraut 862
Wolframdraht 871 b	Zellulose 650 b	Zinnerze 237 p (n)
Wolframmerze 237 n	Zellulosederivate 363, 381 E	Zinnfarben 332 b
Wolframkarbid 316 c	—: Waren daraus 640 c	Zinnfolie (Stanniol) 863 c
Wolframsäure, -salze, a.n.g. 317 R	Zelluloselacke 343	Zinnober (Quecksilber- sulfid) 327
Wolle: roh (Schafwolle) .. 144 a/f	Zellwolle 503 A 1/B 2	Zinnoxid 237 s, 301 (301), 237 p (n)
—: gehechelt, gebleicht usw. 413 a	Zellwollgespinste 504 A 1/5/4 E	Zinnsalze, -verbindungen a.n.g. 317 J
—: gekrempelt, gekämmt —: Reißwolle (Altwolle) 414	Zellwollgewebe 505 A/505 505 H/L (505 H/L)	Zinnsäure 237 s 301 (301)
Wollenshoddy (Reißwolle) 414	Zement (außer Asphalt- zement) 230 a	Zinnstein 237 p (n)
Wollfett, gereinigt 258 a	Zementfaserplatten 651 A 3	863 a (863 a, 874 b), 863 b (880 c, 889 b, c)
Wollgewebe 429/31 - 432 a/e - (432)	Zementindustrie- maschinen 906 D 17	Zinnwaren 813 a 1, 814 b, 891 E 2 (956 c)
Wollflocken 413 g	Zementwaren 698	Zirkel 941 c 1, 946 (a)
Wollkämmlinge 413 f	Zentrifugen: für Laboratorien 906 C (959 e)	Zithern 51 b (51), 56
Wollwachs 258 a	—: Milchenträumungs- maschinen 906 C	Zitronenöl 353 b (c)
Wollwaschfett 130 a	Zeresin 249	Zitronensaft 59 a
Wundnadeln 841 c 2 (962 c)	Zeresinwaren 253 a	Zitronensäure 279 b
Würste, Wurstmasse aus Fleisch von Vieh 114, 219 b	Zerium 869 A 6	Zitrusfruchtöl 353 b (c)
Wurzeln, a.n.g.: zum Genuß 33 s, v, 37 b, 62 a/b, 67 b, k (67)	Zickelfelle 153 p, 155 (a), 544 b (544), 563 (a)	Zölestin 232 a (a 1/a 2)
—: zum Gewerbegebrauch	Zickelleder 548 a/b, 549, 552 c	Zucker 176 a/177 c
—: zum Heilgebrauch 72 c, 72 d (72 c)	Zider (Obstwein, stiller) 183	Zuckerabläufe (Sirup, Rübensaft, Ahornsafte) 176 n
Xylol 245 a	Ziegel: aus Glas 751	Zuckerfarben 177 b
Xylophone 944 B 4 a, 946 (a)	—: Ton (Lehm) 713/8	Zuckerindustriegeräte .. 803 (906 D 7 b)
	—: Kalksandsteine 699 b	Zuckerindustriemaschin. . 906 D 4 (906 D 7 a)
	—: Korkziegel 636	Zuckerrohr 69 c, 642 c
	Ziegenfelle 153 o, 155 a, 544 b (544), 563 (a)	Zuckerrüben 25 a/b, 62 (a)
	Ziegenhaare 145 a 2, 413 c, 416 c (b)	Zuckerrübensamen 20 b
	Ziegenleder 548 a/b, 549, 552 c	Zuckerrübenschntzel, aus- gelaugte, auch gepreßt 195
	Ziehharmonikas 944 B 2 a, 946 (944 B 2 a)	Zuckersäure (Oxalsäure) . 276
	Ziehpappe 652	Zuckersirup 176 n
	Ziergefäße aus: Porzellan 733 b, d	Zuckerwaren, -werk 202 a/b, 204 b
	—: Steingut, feinem Stein- zeug, feinem Tonzeug 730 b, 731 a, 732	Zugmaschinen (außer Dampflokomotiven) . 893 B 1, B 2 (893 B 1 a/E 2 c)
	Zigaretten 220 h	Zug-(Zieh-)Messer, eiserne 815 c (813 c)
	Zigarettenmaschinen 220 g	Zündbänder, -blättchen .. 370
	Zigarettenpapier 906 D 20	Zündhölzer 367
	(-blättchen) 906 D 20 a)	Zündholzherstellungs- maschinen 906 D 20 (906 D 20 d 2)
	Zigarettenpapier 655 A	Zündhütchen 365, 878 c
	(-blättchen) 672	Zündkerzen 368
	Zigarettenspitzen a. Papier 560 d	Zündkerzen, elektrische . 912 E
	Zigaretten-, Zigarren- taschen aus Leder od. Kunstleder 67 h, k (67)	Zündsteine (Cereisen) für Feuerzeuge 877 a
	Zimt, echter (Kaneel) 67 k (67)	Zündstoffe, -waren, a.n.g. 370
	Zimtblüten, Zimtblüten- stengel, Zimtkassia, Zimtwurzeln 855 a 1/2 (855 a), 856/7	Zungenorgeln (Harmoniums) 938 a
	Zink: roh, gestreckt usw. (Blech) 855 a 1/2 (859 c)	Zurichtestoffe (Appreturstoffe) 174, 254/6, 317 V 6, 390 a
	—: gepulvert 297	Zuschneidemaschinen 906 D 20 (906 D 20 b)
	—: schwefelsaures 855 b	Zwetschgen 47 d (c), 48 d (48)
	Zinkabfälle 237 s, 326 d	Zwieback 198/9 (219 d)
	Zinkblechabfälle 855 b	Zwirn: aus Pferdehaaren . 516
	Zinkchlorid 315	—: anderer: s. Gespinste 819
	Zinkdraht 858	Zwirnringe, eiserne 308 b
	Zinkeisen, roh 855 a 1 (855 a)	Zyankalium, Zyanatrium 308 b, 317 H, L, V 6
	Zinkerze 237 o, 329 c	Zykaswedel 43
	Zinkfarben, n.b.g. 332 b	Zylinder aus: Glas 737 c, e, k, 738 c, 739 d, 767 c
	Zinkgelb 332 b	—: Graphitmasse 726
	Zinkgrau 237 s, 326 d	—: Ton, feuerfester 725
	Zinkgrün 322	
	Zinkkarbonat 315	

Japan
Korea
Israel
Philippinen
Syrien, Libanon
Thailand (Siam)
Jordanien
Türkei in Asien und Europa

Britische Gebiete

Cypern
Indien (mit Andamanen, Nikobaren und Lakediven)
Pakistan
Britisch-Malaya: Singapore mit Keeling- (Kokos-) Inseln und Christmas- (Weihnachts-) Insel; Föderation von Malaya; britische Gebiete auf Borneo (Britisch-Nord-Borneo, Brunei, Sarawak), Insel Labuan
Ceylon mit den Malediven
Hongkong

Übrige britische Gebiete in Asien: Aden (einschl. Protektorat, Hadramaut und Sokotra) mit Perim, Kamaran und den Kuria-Muria-Inseln; Bahrein, Koweit, Qatar, Trucial Oman

Französische Gebiete

Indochina: Tongking, Cambodja, Cochinchina, Annam, Laos; einschl. Kwangchow-wan;
französische Gebiete in Vorderindien (Pondichéry, Mahé, Karikal, Yanaon, Chandernagore)

Niederländisches Gebiet

Indonesien: Borneo - Inselgruppe (ohne britische Gebiete auf Borneo); Celebes - Inselgruppe; Sumatra - Inselgruppe mit Banka, Billiton und Riouw; Java und Madura, die kleinen Sunda-Inseln von Bali bis Niederländisch-Timor, Molukken mit Amboinen; Niederländisch-Neu-Guinea, Südwest-Inseln

Portugiesische Gebiete

Portugiesisch-Indien (Goa, Damão, Diu); Portugiesisch-Timor; Macau

IV. Amerika

(ohne Grönland)

Nordamerika

(ohne St. Pierre und Miquelon)

Vereinigte Staaten von Amerika mit Alaska

Britische Gebiete

Canada mit Neufundland und dem zugehörigen Gebiet auf Labrador

Mittelamerika

Selbständige Länder

Costa Rica
Cuba
Dominikanische Republik
Guatemala
Haiti (Republik)
Honduras (Republik)
Mexiko
Nicaragua
Panama (ohne die Kanalzone)
El Salvador

Südamerika

Selbständige Länder

Argentinien
Bolivien
Brasilien
Chile

Columbien

Ecuador mit den Galapagos- (Schildkröten-) Inseln

Paraguay

Peru

Uruguay

Venezuela

Sonstige Gebiete in Mittel- und Südamerika

(einschl. St. Pierre und Miquelon)

Britische Gebiete in Mittel- und Südamerika: Bermuda-Inseln; Bahama- und Inagua-Inseln; Jamaica mit den Cayman-, Turks- und Caicos-Inseln; Trinidad und Tobago; britische Kleine Antillen, und zwar Leeward-Inseln Antigua mit Barbuda und Redonda, St. Christopher (St. Kitts) mit Nevis und Anguilla, Dominika, Montserrat und die britischen Jungfern- (Virgin-) Inseln mit Sombrero, ferner Windward-Inseln (Grenada, St. Vincent mit den Grenadinen, St. Lucia, Barbados); Britisch-Honduras; Britisch-Guiana; Falkland-Inseln; Britisch-Süd-Georgia

Französische Gebiete in Amerika: Guadeloupe und zugehörige Inseln (St. Barthélemy, La Désirade, Marie-Galante, St. Martin [nördlicher Teil], Les Saintes), Martinique; Französisch-Guiana; St. Pierre und Miquelon

Niederländische Gebiete in Mittel- und Südamerika: Niederländische Antillen (Curaçao, Aruba, Bonaire, St. Martin [südl. Teil], St. Eustatius, Saba); Surinam (Niederländisch-Guiana)

Gebiete der Vereinigten Staaten von Amerika in Mittelamerika: Puerto Rico; amerikanische Jungfern- (Virgin-) Inseln; Panamakanalzone mit Christobal und Balboa

V. Australien und Polynesien

(ohne den niederländischen Gebietsteil von Neu-Guinea)

Britische Gebiete

Australischer Bund: Neu-Südwestwales, Viktoria, Queensland, Südwest-Australien, Nordgebiet, Tasmanien; Papua (Britisch-Neu-Guinea) mit den d'Entrecasteaux- und Louisiade-Inseln; Lord-Howe-, Norfolk- und Maquarie-Inseln

Neuseeland mit den Stewart-, Kermadek-, Chatam-, Bounty-, Antipoden-, Campbell-, Auckland-Inseln; einschl. Cook-Inseln (Raratonga, Mangaia, Atiu, Aitutaki, Mauki, Mitiero) und benachbarte Inseln (Niue- [Savage-], Palmerston-, Penrhyn- [Tongareva-], Manihiki- [Manahiki-], Rakaanga-, Danger-, Nassau-, Union- [Tokelau-], Suwarow-Inseln)

Übrige britische und die französischen Gebiete in Australien und Polynesien: Fidji-Inseln einschl. Rotuma; Gilbert- (Tarawa-) und Ellice- (Lagunen-) Inseln einschl. Fanning-, Washington-, Christmas- (Weihnachts-) und Banaba- (Ozean-) Inseln; Tonga-Inseln, britische Salomon-Inseln einschl. Santa-Cruz-, Wilson-, Tucapia-, Lord-Howe- (Ontong-Java-) und Mitre-Inseln; Phoenix-Inseln, Pitcairn-, Ducie-, Starbuck-, Malden-, Jarvis-, Palmyra-, Baker- und andere britische Inseln der Südsee; britisch-französisches Kondominium Neue Hebriden;

französische Gebiete in der Südsee (Gesellschafts-Inseln [Tahiti, Moorea u. a.], Sous-le-Vent- [Leeward-] Inseln, Marquesas-, Tuamotu-, Gambier- [Mangareva-], Tubuai- [Austral-] Inseln, Rapa-Inseln, Clipperton-Insel); Neu-Kaledonien einschließlich Loyalty-, Huon-, Chesterfield-, Kunie- (Pinien-), Walpole-, Futuna-, Alofa- und Uea- (Wallis-) Inseln

Gebiete der Vereinigten Staaten von Amerika

Hawai (Sandwich-Inseln), einschl. Amerikanisch-Samoa (Tutuila-, Manua-, Rose-Insel), Johnston-, Wake-Insel, Guam

Mandatsgebiete

Mandatsgebiete vormals Deutsche Schutzgebiete in der Südsee: vormals Deutsch-Neu-Guinea (Kaiser-Wilhelms-Land) einschl. Bismarck-Archipel und Deutsche Salomon-Inseln (britisches Mandatsgebiet in australischer Verwaltung); Nauru (unter britischer Mandatsverwaltung); vormals Deutsch-Samoa (West Samoa [Sawaii, Upolu], britisches Mandatsgebiet in neuseeländischer Verwaltung); Marianen (ohne Guam), Palau-Inseln, Karolinen, Marshall-Inseln (unter Mandatsverwaltung der Vereinigten Staaten)

VI. Eismergebiete und Nicht ermittelte Länder

Gebiete im Nördlichen und Südlichen Eismeer

Nicht ermittelte Länder, Schiffsbedarf für fremde Schiffe u. dgl.

Im Verlag von W. Kohlhammer, Stuttgart, erscheinen die

Veröffentlichungen des Statistischen Bundesamtes über den Außenhandel:

DER AUSSENHANDEL DER BUNDESREPUBLIK DEUTSCHLAND

Es erscheinen drei getrennte Publikationen:

Teil 1 Zusammenfassende Übersichten

Sie erscheinen als erste im Monat und enthalten die Hauptergebnisse des Berichtsmonats in warenmäßiger und geographischer Darstellung. Eine Übersicht bringt die Ein- und Ausfuhr des Berichtsmonats und des abgelaufenen Jahresteiltes in der Gliederung nach 207 Warengruppen und -untergruppen der Ernährungswirtschaft (z. B. Fleisch und Wurstwaren, Südfrüchte, Ölkuchen, Tabakerzeugnisse u. a. m.) und der Gewerblichen Wirtschaft (z. B. Bau- und Nugholz, Stickstoffdüngemittel, Baumwollgewebe, Teerfarben, Papierwaren, landwirtschaftliche Maschinen u. a. m.). Weitere Übersichten weisen die Verteilung der Ein- und Ausfuhr nach Herstellungs-, Einkaufs- bzw. Bestimmungsländern, Zahlungsräumen sowie die Einfuhr nach der Art der Finanzierung aus.
Bezugspreis DM 1.50.

Teil 2 Der Spezialhandel nach Waren (Statistische Nummern)

Dieser Teil enthält die Ergebnisse der Ein- und Ausfuhr im Berichtsmonat für jede einzelne Warenart (Statistische Nummer) insgesamt und in der Aufteilung nach Herstellungs- bzw. Bestimmungsländern sowie von Februar 1950 ab Gesamtzahlen für den abgelaufenen Jahresteil. In weiteren Übersichten werden Ein- und Ausfuhr, gegliedert nach Nichtteilnehmer- und Teilnehmerländern am Marshallplan sowie die Einfuhr an Waren, deren Bezahlung an das Ausland durch Marshallplan-Mittel sowie durch GARIOA und UK-Contributions erfolgte und ferner die Ausfuhr, gegliedert nach den Ländern der Bundesrepublik, dargestellt. Wegen seines größeren Umfangs, der durch die stärkere Aufteilung bedingt ist, erscheint dieser Teil jeweils etwa zwei Wochen nach Teil 1.
Bezugspreis des Monatsbandes DM 9.50.

Teil 3 Der Außenhandel nach Erdteilen und Ländern

Die Hauptübersicht dieses Teils stellt den Außenhandel mit den einzelnen Herkunfts- und Bestimmungsländern, unterteilt nach den Warenuntergruppen der Ernährungswirtschaft und der Gewerblichen Wirtschaft, dar. Der Hauptübersicht gehen Sonderübersichten voraus, in denen Entwicklung und Zusammensetzung des Handels mit jedem einzelnen Land im abgelaufenen Jahresteil dargestellt werden. Die Veröffentlichung erscheint vierteljährlich.
Bezugspreis DM 8.50.

Ferner liegen vor:

Der Außenhandel des Vereinigten Wirtschaftsgebietes im Jahre 1948

Bezugspreis DM 12.—,

Der Außenhandel des Vereinigten Wirtschaftsgebietes im Jahre 1949

Teil 2 (mit „Zusammenfassende Übersichten“), Bezugspreis DM 18.—; Teil 3, Bezugspreis DM 10.—

sowie

Der Außenhandel der Bundesrepublik Deutschland Oktober bis Dezember 1949

Teil 2: Der Spezialhandel nach Waren (Statistische Nummern), Bezugspreis DM 12.—;

Teil 3: Jahresergebnisse 1949 (Zusammenfassende Übersichten) für die Bundesrepublik Deutschland sowie für Oktober/Dezember 1949; Der Außenhandel nach Erdteilen und Ländern, Bezugspreis DM 6.—.

W. KOHLHAMMER VERLAG STUTTGART UND KÖLN