

STATISTISCHES
BUNDESAMT
WIESBADEN

INDUSTRIE UND HANDWERK

Reihe 6

**Indices des
Auftragseingangs und des Auftragsbestands
in ausgewählten Industriezweigen und
im Bauhauptgewerbe**

April 1974



VERLAG W. KOHLHAMMER

STATISTISCHES
BUNDESAMT
WIESBADEN

FACHSERIE **D**

INDUSTRIE UND HANDWERK

Reihe 6

Indices des

**Auftragseingangs und des Auftragsbestands
in ausgewählten Industriezweigen und
im Bauhauptgewerbe**

April 1974



Bestellnummer: 230600 — 740204

VERLAG W. KOHLHAMMER, STUTTGART UND MAINZ

Erschienen im Juli 1974

Nachdruck - auch auszugsweise - nur mit Quellenangabe gestattet

Einzelpreis DM 5,-

Jahresbezugspreis DM 54,- (für einen kompletten Berichtsjahrgang)

Inhalt

	Seite		Seite
Einführung	5	B. Index des Auftragsbestands in der Industrie	
Graphische Darstellungen	6	1. Zusammenfassende Übersichten	
T a b e l l e n t e i l			
A. Index des Auftrageingangs in der Industrie		Ausgewählte Zweige der Verarbeitenden Industrie	25
1. Zusammenfassende Übersichten		Ausgewählte Grundstoff- und Produktionsgüter-	25
Verarbeitende Industrie (oh.Nahr.-u.Genußmittelind.) ..	8	industrien	26
Grundstoff- und Produktionsgüterindustrien	8	Ausgewählte Investitionsgüterindustrien	26
Investitionsgüterindustrien	9	Ausgewählte Verbrauchsgüterindustrien	26
Verbrauchsgüterindustrien (oh.Nahr.-u.Genußmittelind.) ..	9	2. Ausgewählte Grundstoff- und Produktionsgüterindustrien ...	
2. Grundstoff- und Produktionsgüterindustrien		Industrie der Steine und Erden	27
Industrie der Steine und Erden	10	Stahl- und Warmwalzwerke	27
Zementindustrie	10	Eisen-, Stahl- und Tempergießerei	28
Ziegelindustrie	10	Ziehereien und Kaltwalzwerke	28
Betonsteinindustrie	11	Papier und Pappe erzeugende Industrie	29
Stahl- und Warmwalzwerke	11	3. Ausgewählte Investitionsgüterindustrien	
Eisen-, Stahl- und Tempergießerei	11	Stahl- und Leichtmetallbau	29
NE-Metallhalbzeugwerke	11	Maschinenbau	30
Ziehereien und Kaltwalzwerke	12	Maschinen für die Produktionsgüterindustrien	30
Chemische Industrie	12	Maschinen für die Verbrauchsgüterindustrien	31
Chemiefaserindustrie	13	Maschinen für die Bauwirtschaft	31
Holzschliff, Zellstoff, Papier und Pappe		Maschinen für die Landwirtschaft	32
erzeugende Industrie	13	Straßenfahrzeugbau (nur Nutzfahrzeuge)	32
3. Investitionsgüterindustrien		Schiffbau	33
Stahl- und Leichtmetallbau	14	Elektrotechnische Industrie (nur Investitionsgüter)	33
Maschinenbau	14	Starkstromtechnische Investitionsgüter	34
Maschinen für die Produktionsgüterindustrien	15	Nachrichten- und informationstechnische	
Maschinen für die Verbrauchsgüterindustrien	15	Investitionsgüter	34
Maschinen für die Bauwirtschaft	15	Feinmechanische und optische Industrie (o. Uhrenindus.) ..	35
Maschinen für die Landwirtschaft	15	4. Ausgewählte Verbrauchsgüterindustrien	
Straßenfahrzeugbau	16	Schuhindustrie	35
Kraftwagenindustrie	16	Textilindustrie	36
Schiffbau	16	Bekleidungsindustrie	36
Elektrotechnische Industrie	17	Herren- und Knabenoberbekleidungsindustrie	37
Feinmechanische und optische Industrie (o. Uhrenind.)...	17	Damen-, Mädchen- und Kinderoberbekleidungsindustrie ..	37
Stahlverformung	18	C. Index des Auftrageingangs und Auftragsbestands	
Eisen-, Blech- und Metallwarenindustrie	18	im Bauhauptgewerbe	
Herstellung von Büromaschinen, Datenverarbeitungs-		1. Zusammenfassende Übersichten	
geräten und -einrichtungen	19	Bauhauptgewerbe insgesamt	38
Herstellung von Büromaschinen	19	Hochbau insgesamt	38
Herstellung von Geräten und Einrichtungen für die		Tiefbau insgesamt	38
automatische Datenverarbeitung	19	2. Hochbau	
4. Verbrauchsgüterindustrien (oh.Nahr.-u.Genußmittelind.) ..		Wohnungsbau	39
Feinkeramische Industrie	20	Sonstiger Hochbau	39
Glasindustrie	20	3. Tiefbau	
Holzmöbel- und Polstermöbelindustrie	21	Straßenbau	40
Papier- und pappeverarbeitende Industrie	21	Sonstiger Tiefbau	40
Kunststoffverarbeitende Industrie	22		
Ledererzeugende Industrie	22		
Schuhindustrie	23		
Textilindustrie	23		
Bekleidungsindustrie	24		

Die Angaben beziehen sich auf das Bundesgebiet.

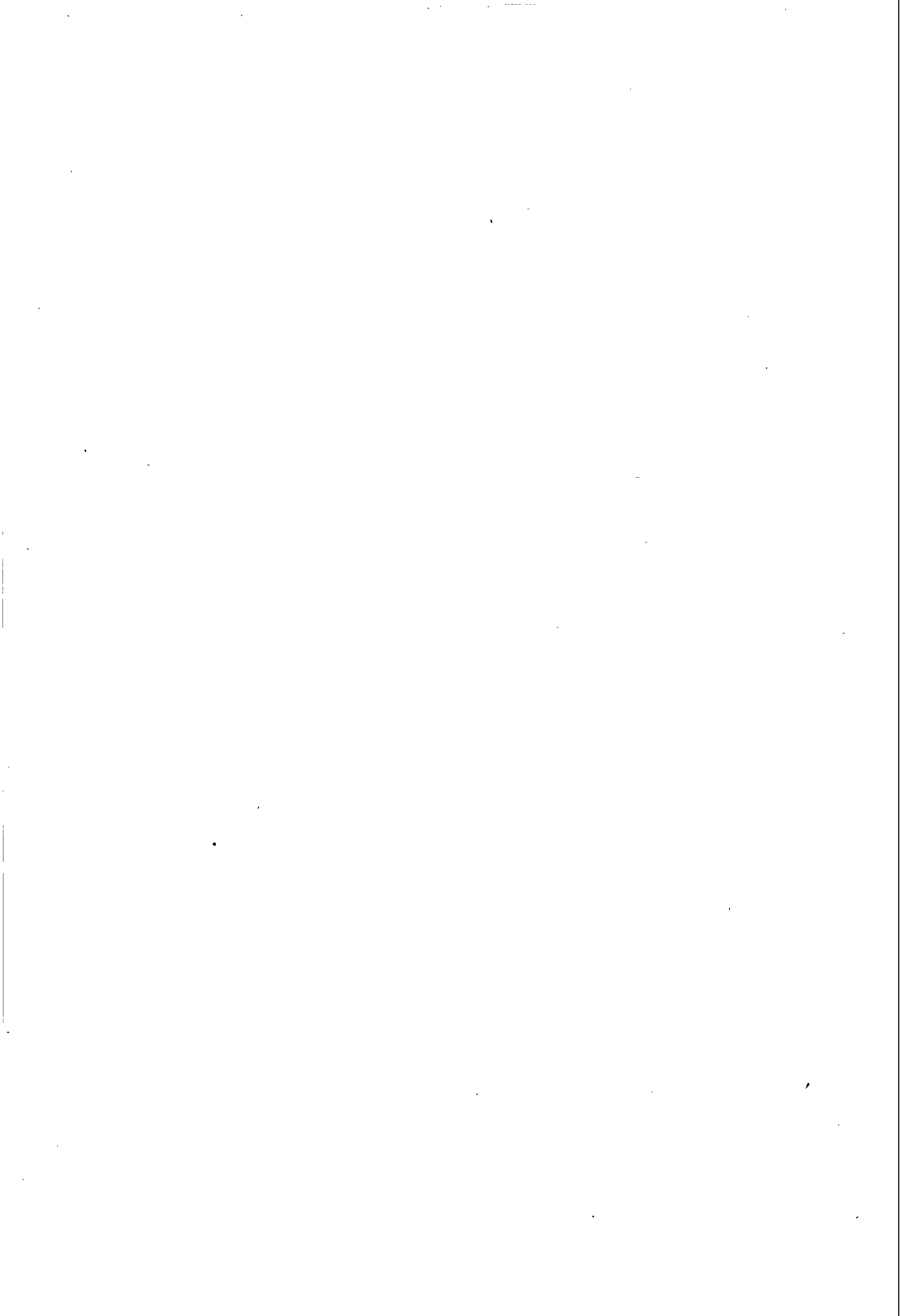

Einführung

1. Seit Ende 1949 werden Auftragseingänge zum überwiegenden Teil von der amtlichen Statistik, in einigen Industriezweigen jedoch auch über Fachverbände bei Industriebetrieben mit im allgemeinen 25 und mehr Beschäftigten in ausgewählten Industriezweigen erfaßt. Rechtsgrundlage für diese Statistik ist z.Z. die Verordnung über die Durchführung einer Statistik über den Auftragseingang in der Industrie vom 4. Januar 1973, die aufgrund des § 6, Absatz 2 des Gesetzes über die Statistik für Bundeszwecke (Stat.Ges.) vom 3. September 1953, zuletzt geändert durch das Einführungsgesetz zum Gesetz über Ordnungswidrigkeiten vom 24. Mai 1968, erlassen wurde. Gegenwärtig sind rund 18 000 Betriebe in 83 ausgewählten Industriezweigen in die Erhebung einbezogen.

Der Index auf der Basis 1970 = 100, der bis 1962 zurückgerechnet vorliegt, bezieht sich auf das Bundesgebiet. Für die Zeit vor 1962 liegen Ergebnisse nur in der Abgrenzung Bundesgebiet ohne Saarland und Berlin vor.

Der Index wird sowohl in jeweiligen Preisen (Wertindex) als auch in Preisen von 1970 (Volumenindex) errechnet. Zur Berechnung der Inlandsvolumenindices werden die Indices der Erzeugerpreise industrieller Produkte verwendet, während für die Preisbereinigung der Auslandsindices die Indices der Verkaufspreise für Ausfurgüter herangezogen werden. ¹⁾

2. Nach der Verordnung über die Durchführung einer Statistik über den Auftragsbestand in der Industrie vom 4. Januar 1973 werden seit Januar 1970 bei rund 2 000 Unternehmen ausgewählter Industriezweige monatlich die Werte des

Auftragsbestands erhoben. Aus diesen vom Statistischen Bundesamt ermittelten Auftragsbeständen wird ein Wertindex auf der Basis 1970 = 100 für das Bundesgebiet berechnet. ²⁾

3. Seit Januar 1971 werden monatlich die Auftragseingänge und vierteljährlich die Auftragsbestände im Bauhauptgewerbe bei rund 18 000 Betrieben mit im allgemeinen 20 und mehr Beschäftigten sowie bei Arbeitsgemeinschaften erhoben.

Rechtsgrundlagen für diese Erhebungen sind die Verordnung über die Durchführung einer Statistik über den Auftragseingang im Bauhauptgewerbe sowie die Verordnung über die Durchführung einer Statistik über den Auftragsbestand im Bauhauptgewerbe, jeweils vom 18. Dezember 1970.

Aus den Auftragseingängen wird monatlich, aus den Auftragsbeständen vierteljährlich ein Wertindex auf der Basis 1971 = 100 für das Bundesgebiet berechnet. ³⁾

4. Alle ab Januar 1968 erhobenen Werte werden ohne Umsatz-(Mehrwert-)steuer erfaßt.

5. Alle Zahlen für den letzten Berichtsmonat gelten als vorläufig. Abweichungen gegenüber früher veröffentlichten Zahlen ergeben sich durch nachfolgende Berichtigungen.

6. Ergebnisse der Zeitreihenanalyse mit Hilfe des Berliner Verfahrens (ASA III) erscheinen monatlich in der Veröffentlichung des Statistischen Bundesamtes "Indikatoren zur Wirtschaftsentwicklung". Das Heft ist unter der Bestellnummer 120500 beim Verlag W. Kohlhammer, Stuttgart und Mainz zu beziehen.

1) Siehe auch H. Brandner: Neuberechnung des Index des Auftragseingangs in der Industrie auf Basis 1962, in: Wirtschaft und Statistik, 1969 Heft 3, Seite 131 ff. und U. Erhard: Neuberechnung des Index des Auftragseingangs in der Industrie auf der Basis 1970, in: Wirtschaft und Statistik, 1972 Heft 3, Seite 151 ff.

2) Siehe auch H. Brandner: Erhebung der Auftragsbestände in der Industrie, in: Wirtschaft und Statistik, 1971 Heft 1, Seite 9 ff.

3) Siehe auch H. Brandner: Indices der Auftragseingänge und Auftragsbestände im Bauhauptgewerbe auf Basis 1971, in: Wirtschaft und Statistik, 1973 Heft 9, Seite 534 ff.

Zeichenerklärung

- = nichts vorhanden
- . = kein Nachweis vorhanden
- ... = Angaben fallen später an

AUFTRAGSEINGANG - WERTINDEX -
1970 = 100

— Verarbeitende Industrie - - - Grundstoff- und Produktionsgüterindustrien - - - Investitionsgüterindustrien — Verbrauchsgüterindustrien

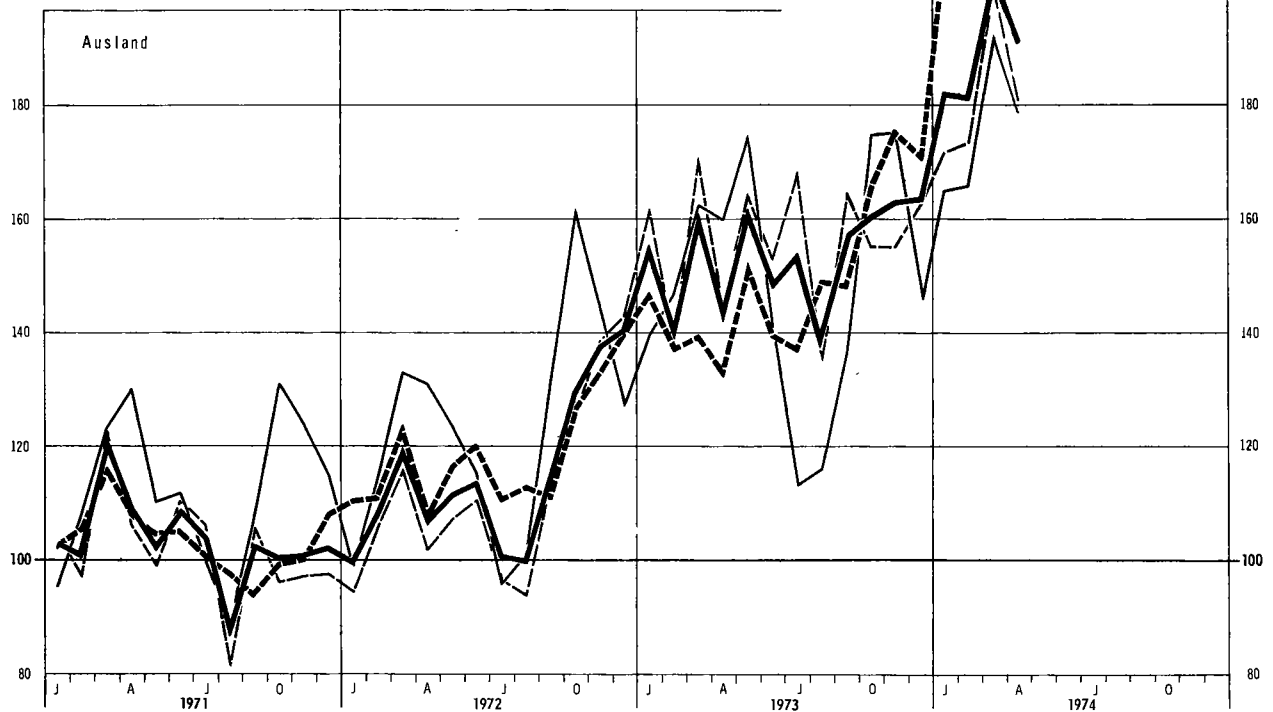
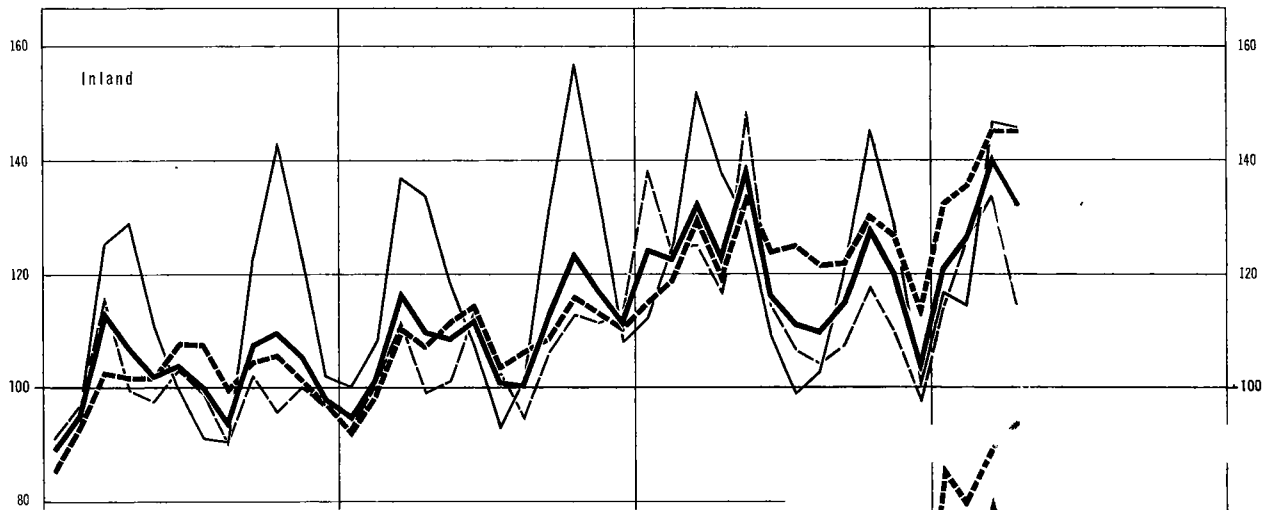
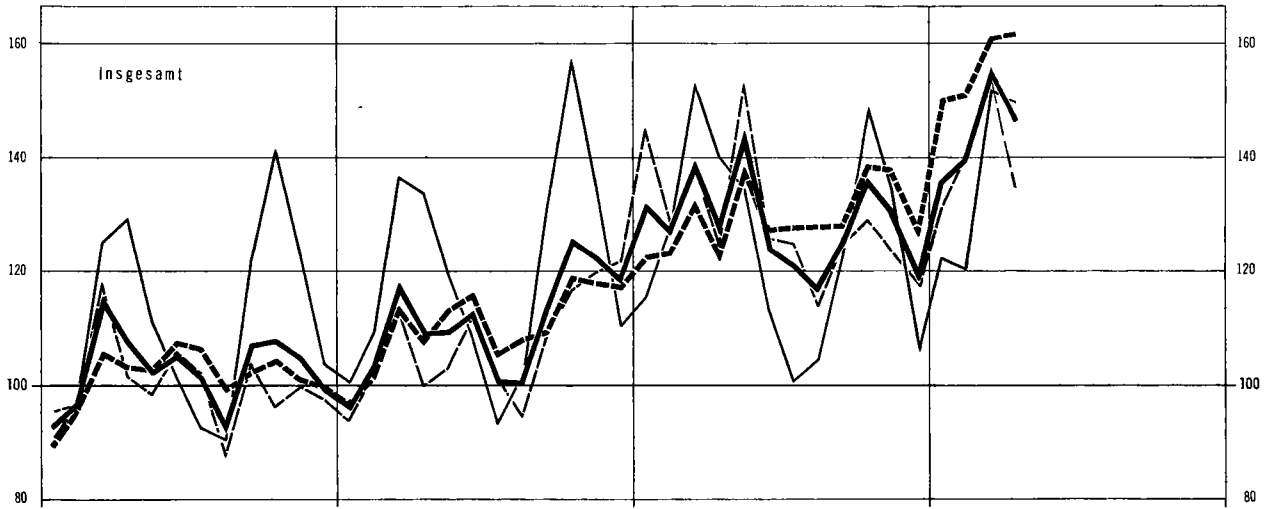

AUFTRAGSEINGANG - VOLUMENINDEX -
1970=100

— Verarbeitende Industrie - - - Grundstoff- und Produktionsgüterindustrien — Investitionsgüterindustrien — Verbrauchsgüterindustrien

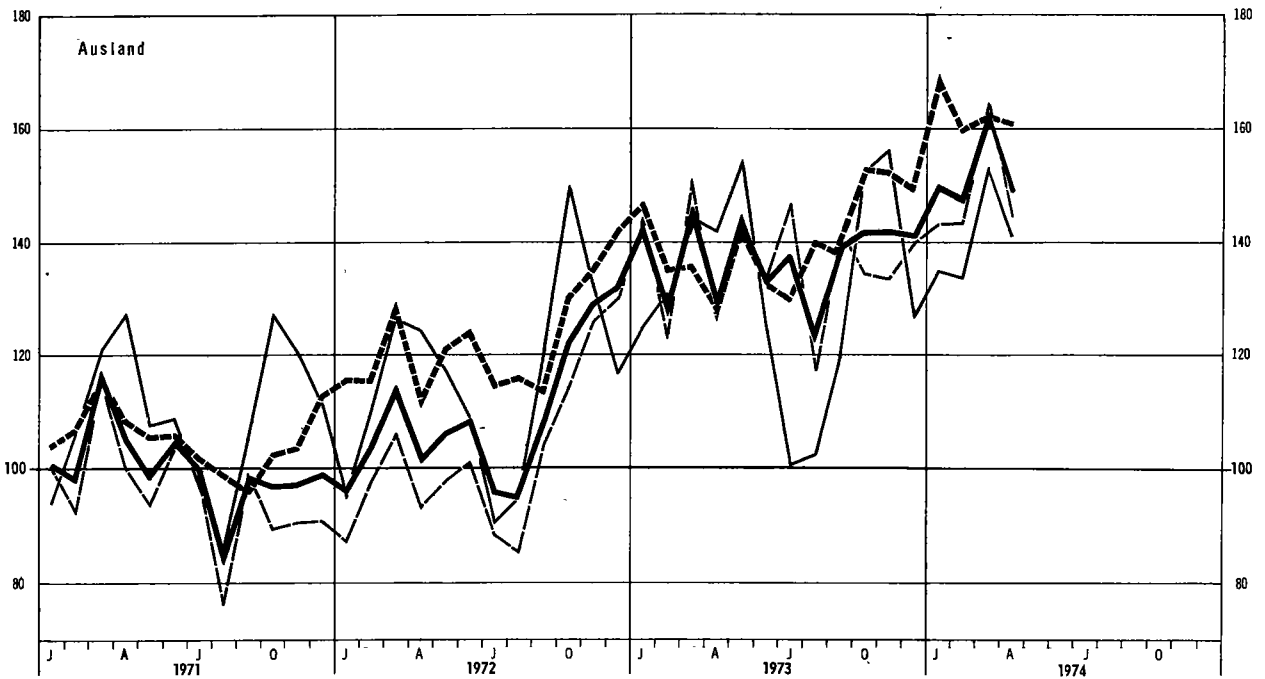
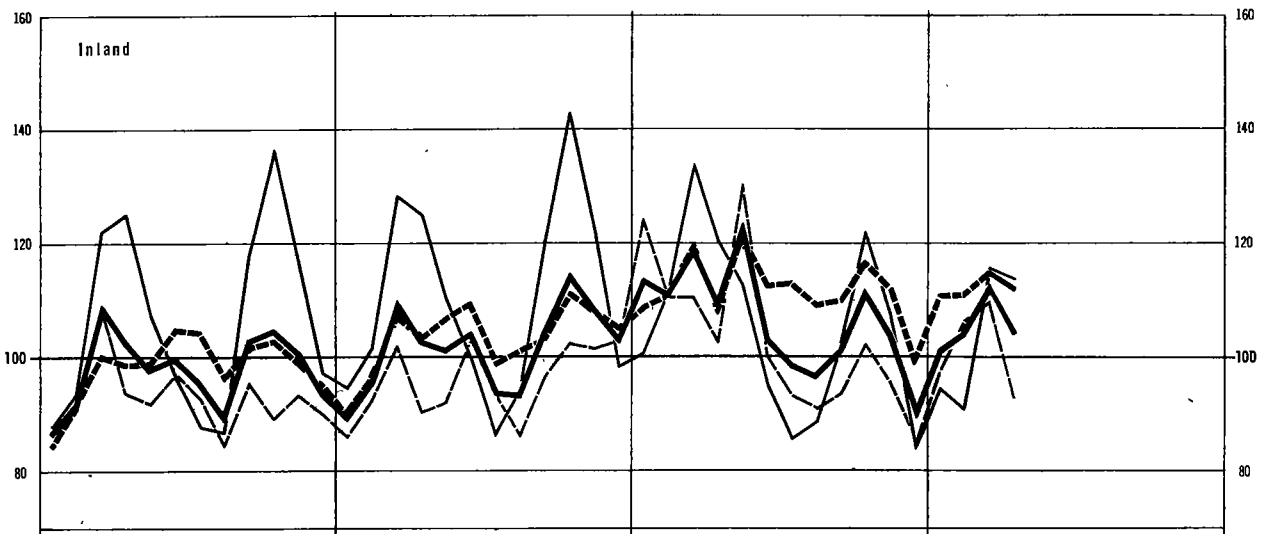
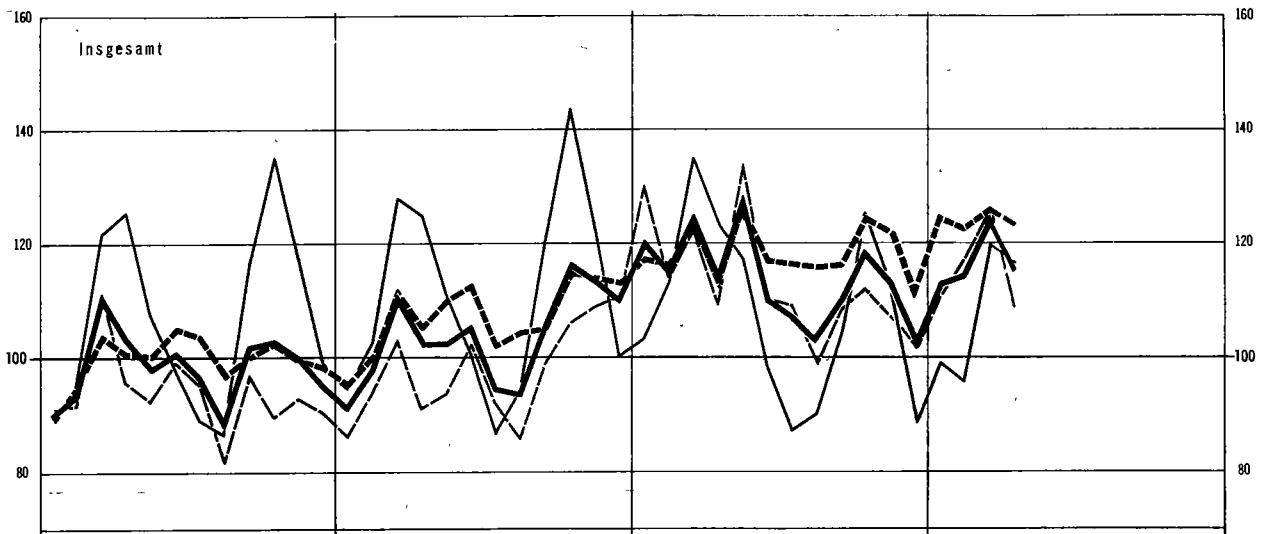

A. Index des Auftragseingangs in der Industrie
1. Zusammenfassende Übersichten

Jahr Monat	Auftragseingang												Umsatz- volumen 1970 = 100	
	in jeweiligen Preisen						in Preisen von 1970			Anteil am Umsatz				
	Wertindex			Veränderung gegenüber			Volumenindex							
	insgesamt	Inland	Ausland	Vormonat	Vorjahr		insgesamt	Inland	Ausland	insgesamt	Inland	Ausland		
1970 = 100			%			1970 = 100			%			1970 = 100		
Verarbeitende Industrie 1)2)														
1962	53,3	57,5	40,0	.	.	.	57,7	61,4	45,8	98,6	98,8	98,2	60,8	
1963	55,9	58,9	46,8	.	+ 5,1	+ 2,4	+ 17,0	60,4	62,6	53,6	100,7	99,7	105,1	62,3
1964	64,1	67,8	52,6	.	+ 14,6	+ 15,1	+ 12,4	68,2	71,3	59,0	103,3	103,0	104,7	68,4
1965	68,2	72,0	56,3	.	+ 6,4	+ 6,2	+ 7,0	71,0	73,8	61,9	101,6	101,1	103,9	72,4
1966	68,1	69,7	63,0	.	- 0,1	- 3,1	+ 12,0	69,7	70,3	68,1	98,0	96,8	102,9	73,7
1967	67,7	67,2	69,4	.	- 0,5	- 3,6	+ 10,1	70,4	69,0	75,4	100,9	99,7	105,0	72,4
1968	78,0	77,0	81,2	.	+ 15,1	+ 14,5	+ 17,1	85,4	84,3	89,1	108,3	108,5	107,8	81,6
1969	95,4	94,5	98,9	.	+ 22,3	+ 22,8	+ 21,8	101,2	100,8	103,3	112,0	111,7	113,7	93,4
1970	100,0	100,0	100,0	.	+ 4,8	+ 5,8	+ 1,1	100,0	100,0	100,0	103,7	103,3	104,8	100,0
1971	102,5	102,1	103,4	.	+ 2,5	+ 2,1	+ 3,4	98,3	97,7	99,9	100,2	100,0	100,5	101,6
1972	110,6	109,1	115,1	.	+ 7,9	+ 6,9	+ 11,4	103,4	101,6	109,4	101,8	101,4	102,8	105,2
1973	128,3	120,4	153,6	.	+ 16,0	+ 10,3	+ 33,4	113,7	106,5	137,1	106,0	103,0	114,7	111,1
1973														
Jan.	131,7	124,4	155,4	+ 11,7	+ 37,8	+ 32,0	+ 56,4	120,5	113,6	143,0	117,6	113,9	130,0	106,4
Febr.	126,2	122,3	139,2	- 4,2	+ 22,0	+ 20,2	+ 28,4	114,3	110,4	127,1	112,4	112,2	113,9	105,5
März	139,4	133,0	161,0	+ 10,5	+ 18,3	+ 13,5	+ 34,3	125,2	119,0	146,0	110,0	108,1	115,6	118,1
April	126,7	122,0	142,1	- 9,1	+ 16,3	+ 11,2	+ 33,8	113,0	108,5	128,0	109,8	108,6	113,6	106,8
Mai	144,4	139,2	161,9	+ 14,0	+ 32,1	+ 28,2	+ 45,2	128,2	123,3	144,6	114,3	113,6	116,6	116,5
Juni	123,7	116,3	147,9	- 14,3	+ 9,8	+ 3,6	+ 30,1	109,9	103,0	132,6	103,9	100,2	114,4	109,5
Juli	121,0	111,1	154,4	- 2,2	+ 20,2	+ 10,3	+ 53,7	107,2	98,1	138,0	108,0	101,8	127,1	102,8
Aug.	116,5	109,7	137,4	- 3,8	+ 16,3	+ 9,4	+ 37,8	102,7	96,5	122,4	100,8	96,8	112,3	105,6
Sept.	125,2	115,3	157,1	+ 7,5	+ 10,3	+ 2,1	+ 36,6	110,0	101,1	139,0	98,8	94,3	111,8	115,2
Okt.	136,1	128,4	160,2	+ 8,8	+ 8,6	+ 3,6	+ 23,6	118,8	111,7	141,4	101,3	98,2	110,1	121,6
Nov.	130,5	119,9	162,9	- 4,2	+ 6,9	+ 2,4	+ 18,5	113,0	103,7	141,8	100,9	97,7	108,7	116,2
Dez.	118,1	103,6	163,5	- 9,5	+ 0,2	- 6,6	+ 16,3	101,8	89,4	141,2	96,6	92,1	107,1	109,1
1974														
Jan.	135,7	121,0	181,9	+ 14,9	+ 3,1	- 2,7	+ 17,0	113,0	101,2	149,8	109,0	104,6	120,7	107,4
Febr.	139,7	126,8	181,0	+ 2,9	+ 10,7	+ 3,7	+ 30,0	114,3	104,1	147,0	111,2	109,0	117,6	106,4
März	155,8	140,7	203,7	+ 11,5	+ 11,7	+ 5,8	+ 26,5	124,7	112,8	162,8	110,6	109,1	114,6	116,6
April	146,5	132,1	191,0	- 5,9	+ 15,7	+ 8,3	+ 34,3	115,1	104,0	148,9	108,8	105,6	116,1	109,5
Grundstoff- und Produktionsgüterindustrien 2)														
1962	56,7	61,2	41,8	58,6	62,5	45,4	99,7	100,3	97,7	58,9
1963	58,6	61,6	48,5	.	+ 3,3	+ 0,7	+ 16,0	61,0	63,2	53,9	101,8	101,2	105,0	59,9
1964	67,8	72,5	52,0	.	+ 15,7	+ 17,6	+ 7,2	69,6	73,7	55,5	102,4	103,0	100,6	67,8
1965	69,5	73,2	57,2	.	+ 2,6	+ 1,0	+ 10,0	69,6	72,3	60,8	99,0	99,1	98,7	70,4
1966	72,0	73,8	65,8	.	+ 3,6	+ 0,9	+ 15,0	71,5	72,3	69,7	100,1	99,7	101,7	71,5
1967	72,1	71,5	74,4	.	+ 0,2	- 3,2	+ 13,0	73,8	72,2	80,5	100,5	100,6	100,2	73,5
1968	80,8	80,4	82,3	.	+ 12,0	+ 12,5	+ 10,7	87,8	87,1	90,7	104,4	105,1	102,2	83,9
1969	94,7	95,3	92,8	.	+ 17,2	+ 18,6	+ 12,8	99,6	100,9	95,7	105,4	106,3	102,3	94,3
1970	100,0	100,0	100,0	.	+ 5,6	+ 4,9	+ 7,7	100,0	100,0	100,0	100,0	100,2	99,4	100,0
1971	101,2	100,6	103,4	.	+ 1,2	+ 0,6	+ 3,4	99,5	98,0	105,2	100,0	100,3	99,0	99,4
1972	110,2	107,7	118,6	.	+ 8,9	+ 7,1	+ 14,6	107,3	103,3	122,3	102,9	102,3	104,5	104,1
1973	129,2	123,2	149,5	.	+ 17,2	+ 14,4	+ 26,1	118,2	111,7	140,6	103,7	103,1	105,3	113,8
1973														
Jan.	122,4	115,0	147,2	+ 4,4	+ 27,7	+ 25,6	+ 33,4	117,2	108,7	147,0	108,5	107,3	111,7	107,8
Febr.	122,8	118,6	137,0	+ 0,4	+ 21,1	+ 20,2	+ 23,7	115,9	110,4	135,0	110,7	112,2	106,3	104,7
März	132,3	130,3	139,3	+ 7,8	+ 16,4	+ 17,7	+ 12,5	123,5	119,9	135,6	105,7	107,3	100,9	116,9
April	121,7	118,5	132,3	- 8,1	+ 13,5	+ 10,5	+ 23,5	112,4	108,1	127,5	103,9	104,5	101,8	108,2
Mai	138,1	134,0	152,0	+ 13,5	+ 22,4	+ 19,9	+ 30,3	126,8	121,8	144,4	106,1	106,2	105,8	119,6
Juni	127,2	123,6	139,4	- 7,9	+ 9,6	+ 7,6	+ 16,1	116,8	112,4	132,4	103,0	102,4	104,9	113,2
Juli	127,7	125,0	136,8	+ 0,4	+ 21,7	+ 21,1	+ 23,7	116,5	112,8	129,6	103,8	104,3	102,1	112,2
Aug.	127,8	121,4	149,2	+ 0,0	+ 18,4	+ 14,0	+ 32,5	115,8	108,9	140,2	100,1	98,5	104,5	115,6
Sept.	127,9	121,9	148,4	+ 0,1	+ 17,2	+ 12,1	+ 34,0	116,1	109,8	138,0	98,4	96,5	104,1	117,7
Okt.	138,6	130,5	166,1	+ 8,3	+ 16,7	+ 12,2	+ 30,7	124,8	116,8	152,6	99,2	97,1	105,2	125,6
Nov.	137,9	126,9	175,5	- 0,5	+ 17,2	+ 12,1	+ 32,1	122,0	111,9	156,3	101,7	100,2	105,6	119,8
Dez.	126,3	113,2	170,7	- 8,4	+ 7,8	+ 2,5	+ 21,8	110,3	98,7	149,1	106,0	104,1	110,3	103,8
1974														
Jan.	150,1	132,5	209,7	+ 18,9	+ 22,7	+ 15,2	+ 42,4	124,8	111,2	169,6	106,6	103,3	113,8	117,2
Febr.	151,1	135,9	202,6	+ 0,7	+ 23,1	+ 14,6	+ 47,9	122,1	110,8	159,4	107,7	108,0	106,5	113,5
März	160,7	145,3	212,6	+ 6,3	+ 21,4	+ 11,5	+ 52,6	125,9	114,8	162,3	101,6	103,0	98,2	123,8
April	161,7	145,2	217,3	+ 0,6	+ 32,9	+ 22,5	+ 64,2	123,3	111,9	160,7	103,5	103,5	103,4	119,0

1) Ohne Nahrungs- und Genussmittelindustrien.- 2) Die Mengenindizes (Stahl- und Warmwalzwerke, Eisen-, Stahl- und Tempiergießerei und NE-Metallhalbzeugwerke) werden für die Zusammenfassungen in Werte umgerechnet.

A. Index des Auftragseingangs in der Industrie
1. Zusammenfassende Übersichten

Janr Monat	Auftragseingang												Umsatz- volumen 1970 = 100	
	in jeweiligen Preisen						in Preisen von 1970			Anteil am Umsatz				
	Wertindex			Veränderung gegenüber			Volumenindex			Anteil am Umsatz				
	insgesamt	Inland	Ausland	Vormonat	Vorjahr		insgesamt	Inland	Ausland	insgesamt	Inland	Ausland		
1970 = 100			%			1970 = 100			%			1970 = 100		
Investitionsgüterindustrien														
1962	47,0	50,4	39,4	53,1	55,8	46,9	96,6	96,3	97,6	59,4
1963	50,4	52,4	46,2	.	+ 7,3	+ 3,9	+ 17,1	56,8	57,8	54,5	99,6	97,8	104,7	61,4
1964	58,0	60,1	53,1	.	+ 15,0	+ 14,8	+ 15,1	64,4	65,8	61,7	104,1	103,0	107,0	66,7
1965	62,8	65,8	56,1	.	+ 8,3	+ 9,4	+ 5,6	68,0	70,0	63,4	103,3	102,3	106,5	70,8
1966	61,5	61,3	62,1	.	- 2,2	- 6,9	+ 10,6	65,1	63,8	68,4	96,8	94,2	103,6	72,4
1967	61,1	58,4	67,5	.	- 0,7	- 4,7	+ 8,7	65,2	61,6	74,2	101,1	98,2	107,9	69,4
1968	72,7	69,1	81,0	.	+ 19,0	+ 18,4	+ 20,0	81,3	77,7	89,5	112,6	113,3	111,5	77,5
1969	95,7	93,3	101,8	.	+ 31,7	+ 34,9	+ 25,8	102,9	101,2	107,6	120,8	121,1	120,9	91,4
1970	100,0	100,0	100,0	.	+ 4,5	+ 7,2	- 1,8	100,0	100,0	100,0	107,6	107,4	108,0	100,0
1971	100,0	99,0	102,0	.	+ 0,0	- 1,0	+ 2,0	93,9	92,9	96,0	98,9	98,1	100,8	102,0
1972	107,0	105,0	112,3	.	+ 7,1	+ 6,0	+ 10,1	97,7	95,7	102,5	100,2	99,7	101,6	104,7
1973	129,0	117,5	156,2	.	+ 20,5	+ 11,9	+ 39,1	113,0	103,1	136,4	109,7	104,3	120,8	110,8
1973														
Jan.	145,0	138,2	161,6	+ 19,1	+ 55,2	+ 48,3	+ 71,3	130,0	124,2	144,1	135,4	132,3	144,3	103,4
Febr.	128,0	123,7	139,0	- 11,8	+ 25,0	+ 22,7	+ 30,9	113,6	110,0	122,9	119,0	119,4	119,3	102,8
März	138,5	125,1	170,7	+ 8,2	+ 22,8	+ 12,0	+ 47,3	122,3	110,5	151,0	111,2	105,2	123,5	118,2
April	124,5	116,6	143,9	- 10,1	+ 24,8	+ 17,8	+ 41,3	109,3	102,5	126,0	111,7	108,4	118,9	105,2
Mai	152,9	148,6	164,4	+ 22,8	+ 48,8	+ 46,9	+ 53,4	133,8	130,1	143,3	122,7	124,0	120,6	117,2
Juni	125,8	114,2	152,9	- 17,7	+ 12,1	+ 1,1	+ 38,2	110,1	100,0	133,8	106,2	99,2	120,4	111,3
Juli	125,1	106,6	169,1	- 0,6	+ 23,9	+ 3,7	+ 75,0	109,3	93,3	147,8	118,0	104,7	145,9	99,4
Aug.	113,8	104,2	135,3	- 9,0	+ 20,8	+ 10,1	+ 44,7	99,1	90,9	117,3	107,4	100,8	121,4	99,3
Sept.	124,4	107,4	164,3	+ 9,4	+ 14,4	+ 1,0	+ 43,9	108,2	93,6	142,6	100,8	92,1	118,3	115,5
Okt.	129,1	117,8	159,2	+ 3,8	+ 10,9	+ 4,5	+ 23,5	112,0	102,3	134,5	101,9	96,5	113,1	118,3
Nov.	123,8	110,0	159,1	- 4,1	+ 3,5	- 1,4	+ 12,0	107,1	95,5	133,5	99,1	93,6	109,0	116,4
Dez.	117,5	97,6	163,0	- 5,1	- 3,5	- 13,7	+ 14,1	101,6	84,9	139,9	89,5	80,6	105,5	122,0
1974														
Jan.	131,4	114,2	171,7	+ 11,8	- 9,4	- 17,4	+ 6,3	110,9	97,0	143,1	117,5	112,0	128,8	101,8
Febr.	140,0	126,4	173,4	+ 6,6	+ 9,4	+ 2,1	+ 24,7	117,0	106,1	143,4	123,5	121,3	129,4	101,8
März	154,0	133,9	201,5	+ 10,0	+ 11,2	+ 7,0	+ 18,0	126,1	109,7	164,5	119,6	115,7	127,2	113,2
April	134,8	114,7	180,8	- 12,5	+ 8,3	- 1,6	+ 25,7	108,8	92,8	144,7	112,2	103,6	126,6	104,3
Verbrauchsgüterindustrien ¹⁾														
1962	62,4	65,5	38,3	66,8	70,3	40,3	99,0	98,8	102,0	67,0
1963	64,7	67,2	45,6	.	+ 3,7	+ 2,5	+ 19,1	68,3	71,0	47,7	99,8	99,1	106,9	68,0
1964	72,5	75,3	50,8	.	+ 12,0	+ 12,0	+ 11,4	75,1	78,2	52,3	101,5	101,5	101,2	73,5
1965	78,7	81,9	54,6	.	+ 8,7	+ 8,8	+ 7,5	80,2	83,3	55,7	100,7	100,5	102,5	79,1
1966	77,6	79,7	61,0	.	- 1,5	- 2,6	+ 11,8	77,5	79,6	61,4	95,9	95,4	100,6	80,3
1967	76,5	77,7	66,9	.	- 1,4	- 2,5	+ 9,6	77,2	78,3	68,2	99,5	99,2	101,7	77,0
1968	86,1	86,9	79,4	.	+ 12,5	+ 11,8	+ 18,7	91,4	92,5	82,5	104,6	104,9	101,8	86,8
1969	96,0	95,8	97,9	.	+ 11,6	+ 10,3	+ 23,3	99,9	100,0	98,8	103,0	102,9	103,2	96,3
1970	100,0	100,0	100,0	.	+ 4,1	+ 4,4	+ 2,1	100,0	100,0	100,0	99,3	99,2	100,2	100,0
1971	110,4	110,2	112,1	.	+ 10,4	+ 10,2	+ 12,1	106,6	106,2	109,3	101,2	101,2	101,6	104,6
1972	119,6	119,1	123,3	.	+ 8,3	+ 8,1	+ 10,0	110,8	110,2	115,8	101,7	101,4	103,9	108,3
1973	125,0	121,9	148,9	.	+ 4,5	+ 2,3	+ 20,8	108,1	105,3	131,3	99,8	99,0	105,2	107,5
1973														
Jan.	115,1	112,0	139,3	+ 4,5	+ 15,1	+ 11,8	+ 40,5	103,2	100,4	124,7	92,8	91,2	104,7	110,2
Febr.	127,5	125,0	146,8	+ 10,8	+ 16,9	+ 15,5	+ 27,1	113,3	111,1	130,8	99,8	99,2	104,3	112,6
März	153,0	151,8	162,5	+ 20,0	+ 12,2	+ 10,9	+ 22,4	134,9	133,7	144,3	111,7	112,3	107,3	120,0
April	140,0	137,5	159,8	- 8,5	+ 4,9	+ 2,7	+ 21,9	122,8	120,5	141,9	113,2	113,0	114,5	107,9
Mai	134,5	129,2	174,7	- 4,0	+ 13,1	+ 9,3	+ 41,1	117,2	112,6	154,2	106,3	104,0	122,0	109,6
Juni	113,1	109,4	141,6	- 15,9	+ 4,7	+ 2,1	+ 22,9	98,3	95,0	125,1	98,0	96,9	104,8	99,6
Juli	100,6	98,9	113,2	- 11,1	+ 7,9	+ 6,5	+ 18,3	87,2	85,6	100,6	91,4	91,2	92,5	94,6
Aug.	104,5	103,0	116,1	+ 3,9	+ 2,8	+ 1,2	+ 14,9	90,1	88,6	102,5	86,6	86,6	87,1	102,9
Sept.	122,4	120,6	136,5	+ 17,1	- 7,1	- 8,4	+ 3,5	104,2	102,4	119,7	93,4	93,4	93,0	110,6
Okt.	148,7	145,3	174,9	+ 21,5	- 5,4	- 7,2	+ 8,0	125,3	122,0	152,8	101,8	101,0	107,2	122,2
Nov.	134,0	128,6	175,4	- 9,9	- 0,8	- 3,9	+ 21,6	112,2	107,3	152,2	101,7	99,6	115,4	109,7
Dez.	106,3	101,1	146,0	- 20,7	- 3,6	- 6,4	+ 14,6	88,6	84,0	126,3	98,3	97,0	106,4	89,4
1974														
Jan.	122,5	117,0	165,1	+ 15,3	+ 6,4	+ 4,5	+ 18,5	99,0	94,5	135,1	94,6	93,7	100,3	103,7
Febr.	120,1	114,2	165,9	- 2,0	- 5,8	- 8,7	+ 13,1	95,4	90,6	133,8	90,6	89,8	94,5	104,6
März	151,9	146,7	192,0	+ 26,4	- 0,7	- 3,4	+ 18,1	119,7	115,5	153,2	105,8	106,6	101,1	112,2
April	149,6	145,8	178,7	- 1,5	+ 6,8	+ 6,0	+ 11,8	116,6	113,6	141,2	109,6	110,6	104,1	105,5

1) Ohne Nahrungs- und Genussmittelindustrien.

A. Index des Auftragseingangs in der Industrie
2. Grundstoff- und Produktionsgüterindustrien

Jahr Monat	Auftragseingang									Umsatz- volumen
	in jeweiligen Preisen			in Preisen von 1970			Anteil am Umsatz			
	Wertindex			Volumenindex						
	insgesamt	Inland	Ausland	insgesamt	Inland	Ausland	insgesamt	Inland	Ausland	
1970 = 100						%			1970 = 100	
Industrie der Steine und Erden										
1962	62,3	62,8	48,5	65,8	66,2	55,5	97,8	98,0	92,4	68,9
1963	63,7	64,3	49,2	65,6	66,0	55,8	97,7	97,8	97,1	68,7
1964	73,9	74,5	57,7	74,1	74,4	64,3	97,3	97,3	100,0	77,8
1965	77,5	77,8	68,5	77,1	77,2	74,6	97,4	97,3	100,3	81,0
1966	78,3	79,0	60,0	77,1	77,6	63,5	95,7	96,1	84,5	82,5
1967	74,4	74,7	66,1	74,5	74,7	70,1	96,7	96,8	95,6	78,9
1968	74,3	74,4	72,2	80,3	80,3	79,8	100,6	100,7	100,7	81,7
1969	85,1	84,9	92,3	91,2	90,9	100,1	103,4	103,3	106,1	90,2
1970	100,0	100,0	100,0	100,0	100,0	100,0	102,3	102,2	104,2	100,0
1971	113,8	114,1	104,4	103,0	103,2	96,3	100,7	100,7	93,5	104,5
1972	122,9	123,1	117,6	106,0	106,1	106,4	96,1	96,1	96,7	112,7
1973	125,6	124,3	160,8	105,3	104,1	139,3	96,8	96,3	108,7	111,2
1973										
Jan.	84,1	82,8	118,3	71,7	70,5	105,5	97,2	97,2	97,0	75,5
Febr.	92,2	91,0	123,8	78,4	77,3	110,0	102,7	102,8	101,4	78,2
März	125,8	125,4	137,9	106,6	106,1	122,2	103,4	103,4	103,3	105,5
April	130,4	129,8	145,3	109,8	109,2	128,0	102,4	102,6	97,3	109,6
Mai	155,0	154,2	176,0	130,1	129,3	152,8	104,7	104,4	113,2	127,2
Juni	139,9	139,6	148,7	117,1	116,7	129,9	94,2	93,9	102,7	127,0
Juli	151,6	151,2	162,3	126,4	126,0	141,4	102,7	102,2	116,2	126,0
Aug.	143,5	142,7	163,0	119,7	119,0	140,6	96,1	95,8	106,3	127,2
Sept.	134,7	134,5	141,5	112,5	112,2	120,9	91,3	91,4	88,8	125,8
Okt.	137,8	134,8	219,7	115,2	112,7	185,3	90,3	88,7	131,6	130,2
Nov.	120,2	116,2	227,2	100,1	96,8	193,5	90,0	88,2	125,8	113,7
Dez.	92,7	90,0	166,5	76,5	74,2	141,3	88,0	86,7	111,8	88,9
1974										
Jan.	91,5	88,2	179,4	74,6	71,9	148,6	102,7	101,9	113,9	74,4
Febr.	91,0	87,6	181,7	72,9	70,2	148,6	92,9	92,0	106,0	80,3
März	118,0	115,5	184,5	94,1	92,1	150,4	99,3	98,8	108,6	97,0
April	129,7	127,3	192,7	101,1	99,2	155,3	99,0	98,9	101,7	104,4

Jahr Monat	Auftragseingang						Umsatz	Auftragseingang						Umsatz
	in jeweiligen Preisen			Anteil am Umsatz				in jeweiligen Preisen			Anteil am Umsatz			
	Wertindex							Wertindex						
	insges.	Inland	Ausland	insges.	Inland	Ausland		insgesamt	insges.	Inland	Ausland	insges.	Inland	
1970 = 100						1970 = 100	1970 = 100			%			1970 = 100	
Zementindustrie														
1962	87,5	88,3	62,5	100,7	100,8	96,8	85,3	119,4	120,4	53,3	96,2	96,1	99,3	117,5
1963	87,0	87,9	61,2	99,3	99,4	96,7	86,0	107,8	109,3	9,9	94,4	94,5	81,6	108,0
1964	101,9	102,7	78,0	99,1	99,1	99,5	100,9	116,5	117,9	18,8	93,8	93,8	92,1	117,5
1965	101,2	103,3	98,4	98,7	98,7	98,6	102,6	116,8	118,1	30,9	94,3	94,3	95,7	117,3
1966	104,6	105,1	89,3	98,5	98,5	100,8	104,2	118,5	119,7	34,7	95,7	95,7	97,2	117,1
1967	94,8	94,9	93,2	98,7	98,7	99,5	94,2	103,6	104,5	39,1	94,3	94,3	97,0	103,9
1968	84,5	84,3	91,4	99,6	99,7	98,2	83,3	91,4	92,0	50,9	94,8	94,8	96,6	91,2
1969	87,1	86,7	97,1	98,8	98,8	99,2	86,5	92,7	92,9	82,7	95,2	95,1	100,1	92,1
1970	100,0	100,0	100,0	98,1	98,1	99,5	100,0	100,0	100,0	100,0	94,6	94,4	112,9	100,0
1971	120,7	121,2	107,0	97,3	97,2	100,1	121,7	117,6	117,8	102,4	95,7	95,7	92,9	116,2
1972	129,4	129,8	118,2	97,4	97,2	102,7	130,4	127,6	127,6	125,7	95,4	95,3	101,2	126,5
1973	126,6	125,4	163,2	100,1	100,0	103,8	124,1	120,4	117,7	301,6	93,8	92,9	126,7	121,4
1973														
Jan.	78,5	76,3	142,2	99,9	99,6	105,5	77,1	87,5	86,9	130,0	100,9	100,9	103,5	82,0
Febr.	89,7	88,4	129,4	102,8	102,9	99,9	85,6	93,1	92,1	161,9	104,6	104,9	95,7	84,2
März	125,0	123,9	157,2	100,3	100,3	100,7	122,2	120,8	119,9	184,4	99,6	99,7	98,9	114,7
April	139,5	138,1	180,3	101,5	101,6	99,5	134,8	127,8	127,3	157,3	94,4	94,7	82,1	128,0
Mai	161,6	160,7	187,1	100,6	100,6	100,1	157,6	148,0	146,1	269,2	93,9	93,4	115,6	149,2
Juni	149,0	148,7	156,9	99,6	99,5	101,1	146,8	147,3	146,1	227,1	96,3	96,4	94,1	144,6
Juli	154,2	153,7	167,6	99,4	99,2	103,9	152,2	143,0	140,8	286,9	91,1	90,4	117,9	148,5
Aug.	149,4	148,9	164,7	98,8	98,6	103,2	148,4	142,5	139,9	313,8	91,0	90,6	102,1	148,2
Sept.	144,9	144,2	167,4	100,8	100,3	116,9	141,0	130,8	128,4	290,7	90,1	89,9	93,9	137,4
Okt.	150,7	149,4	190,8	98,1	97,7	110,4	150,7	139,8	125,4	1 095,2	95,6	87,4	331,0	138,4
Nov.	112,6	110,4	178,9	96,8	96,6	101,5	114,1	102,2	99,5	282,8	85,1	84,5	105,4	113,6
Dez.	64,2	61,8	135,9	108,4	108,6	105,2	58,1	62,2	59,8	220,6	86,7	86,6	88,1	67,9
1974														
Jan.	82,9	79,7	177,2	96,9	98,3	81,5	83,9	78,2	74,0	352,3	94,4	93,3	114,1	78,3
Febr.	94,1	91,0	185,6	99,2	100,3	85,6	93,1	95,4	92,5	292,6	102,0	101,8	106,4	88,5
März	118,9	116,4	192,6	100,3	100,4	98,4	116,3	101,0	99,3	214,6	90,8	90,8	89,1	105,3
April	144,1	141,9	207,4	101,1	101,9	87,0	139,9	118,3	116,0	267,1	91,6	91,3	101,7	122,2

A. Index des Auftragseingangs in der Industrie
2. Grundstoff- und Produktionsgüterindustrien

Jahr Monat	Auftragseingang						Umsatz	Auftragseingang						Liefere- rungen													
	in jeweiligen Preisen			Anteil am Umsatz				in t			Anteil an den Lieferungen																
	Wertindex							Mengenindex																			
	insges.	Inland	Ausland	insges.	Inland	Ausland		insgesamt	insges.	Inland	Ausland	insges.	Inland		Ausland	insgesamt											
1970 = 100			%			1970 = 100	1970 = 100			%			1970 = 100														
Betonsteinindustrie														Stahl- und Warmwalzwerke													
1962	36,1	36,2	20,6	97,8	88,6	40,6	77,7	81,7	66,2	101,6	104,6	92,8	75,7	1962	77,7	81,7	66,2	101,6	104,6	92,8	75,7						
1963	40,2	40,2	32,2	99,1	99,1	93,3	79,5	79,1	80,8	107,8	107,5	108,7	73,0	1963	79,5	79,1	80,8	107,8	107,5	108,7	73,0						
1964	49,3	49,3	35,4	96,8	96,9	77,2	92,5	97,3	78,5	106,0	108,3	99,5	86,3	1964	92,5	97,3	78,5	106,0	108,3	99,5	86,3						
1965	55,7	55,7	49,9	98,5	98,6	70,8	85,5	84,1	89,5	98,9	100,4	94,4	85,6	1965	85,5	84,1	89,5	98,9	100,4	94,4	85,6						
1966	57,8	57,8	56,0	94,8	94,8	79,5	86,4	83,7	94,0	105,3	105,8	103,5	81,2	1966	86,4	83,7	94,0	105,3	105,8	103,5	81,2						
1967	58,0	57,9	76,4	96,2	96,3	87,9	79,3	70,3	105,3	103,6	104,1	100,4	75,8	1967	79,3	70,3	105,3	103,6	104,1	100,4	75,8						
1968	62,0	61,9	82,2	105,2	105,2	91,9	97,6	90,2	118,8	112,6	115,6	104,6	85,8	1968	97,6	90,2	118,8	112,6	115,6	104,6	85,8						
1969	78,3	78,3	89,1	108,9	108,9	99,6	112,5	113,1	110,7	110,6	114,5	100,0	100,6	1969	112,5	113,1	110,7	110,6	114,5	100,0	100,6						
1970	100,0	100,0	100,0	110,0	110,1	85,5	100,0	100,0	100,0	99,0	100,4	94,6	100,0	1970	100,0	100,0	100,0	99,0	100,4	94,6	100,0						
1971	118,1	117,9	163,3	109,2	109,2	121,7	88,6	83,1	104,2	99,5	100,1	98,3	88,1	1971	88,6	83,1	104,2	99,5	100,1	98,3	88,1						
1972	125,4	125,0	238,4	96,0	95,8	136,6	104,0	92,1	138,2	104,4	101,2	111,1	92,6	1972	104,0	92,1	138,2	104,4	101,2	111,1	92,6						
1973	131,6	130,9	314,7	93,9	93,9	104,7	123,9	109,4	165,6	105,3	103,2	109,6	109,4	1973	123,9	109,4	165,6	105,3	103,2	109,6	109,4						
1973																											
Januar	83,4	83,3	108,0	92,3	92,5	58,1	99,3	134,1	118,6	178,6	123,4	117,8	135,9	101,0	Januar	134,1	118,6	178,6	123,4	117,8	135,9	101,0					
Febr.	96,7	96,4	191,5	106,0	106,1	96,0	100,3	133,3	127,9	148,7	120,1	127,8	104,5	103,1	Febr.	133,3	127,9	148,7	120,1	127,8	104,5	103,1					
März	141,4	140,9	273,3	108,5	108,3	144,3	143,2	131,7	127,0	145,2	108,5	115,0	94,9	112,9	März	131,7	127,0	145,2	108,5	115,0	94,9	112,9					
April	138,9	138,9	134,3	107,1	107,5	51,0	142,6	111,2	104,8	129,7	101,8	102,7	99,7	101,5	April	111,2	104,8	129,7	101,8	102,7	99,7	101,5					
Mai	169,7	167,2	906,2	113,3	112,0	336,2	164,7	131,1	120,6	161,2	109,6	107,4	114,7	111,2	Mai	131,1	120,6	161,2	109,6	107,4	114,7	111,2					
Juni	138,6	138,3	223,9	86,4	86,3	96,4	176,4	112,2	101,1	143,9	101,9	98,5	109,3	102,3	Juni	112,2	101,1	143,9	101,9	98,5	109,3	102,3					
Juli	165,3	164,7	353,4	106,5	106,5	108,3	170,7	113,3	104,3	139,1	100,3	99,8	101,5	105,0	Juli	113,3	104,3	139,1	100,3	99,8	101,5	105,0					
Aug.	144,3	143,4	381,0	94,2	94,0	130,1	168,4	118,3	97,6	177,6	95,9	87,2	113,9	114,6	Aug.	118,3	97,6	177,6	95,9	87,2	113,9	114,6					
Sept.	132,2	132,2	120,3	84,3	84,7	33,7	172,4	115,4	94,6	175,4	91,5	84,2	105,7	117,2	Sept.	115,4	94,6	175,4	91,5	84,2	105,7	117,2					
Okt.	130,9	130,7	200,5	83,6	83,8	63,5	172,1	124,1	101,5	188,9	97,3	91,4	107,9	118,6	Okt.	124,1	101,5	188,9	97,3	91,4	107,9	118,6					
Nov.	123,5	121,9	576,8	79,9	79,8	86,4	170,0	137,2	113,2	206,0	108,1	104,2	114,8	118,0	Nov.	137,2	113,2	206,0	108,1	104,2	114,8	118,0					
Dez.	114,0	113,3	307,9	74,7	74,5	100,1	167,8	125,6	102,0	193,3	108,4	105,8	112,5	107,7	Dez.	125,6	102,0	193,3	108,4	105,8	112,5	107,7					
1974																											
Jan.	89,6	89,2	177,7	102,7	102,6	131,3	95,8	148,4	114,0	247,1	114,1	100,7	138,5	120,9	Jan.	148,4	114,0	247,1	114,1	100,7	138,5	120,9					
Febr.	75,9	75,6	135,7	77,7	77,6	89,1	107,3	145,5	122,5	211,5	116,6	116,2	115,9	115,9	Febr.	145,5	122,5	211,5	116,6	116,2	115,9	115,9					
März	117,8	117,7	122,9	98,9	99,2	54,7	130,9	136,7	119,8	185,2	97,6	103,9	87,8	130,1	März	136,7	119,8	185,2	97,6	103,9	87,8	130,1					
April	124,8	124,2	289,7	99,0	99,0	105,5	138,6	133,2	113,5	189,6	104,8	104,5	105,5	118,1	April	133,2	113,5	189,6	104,8	104,5	105,5	118,1					

Jahr Monat	Auftragseingang						Liefere- rungen	Auftragseingang						Liefere- rungen													
	in t			Anteil an den Lieferungen				in t			Anteil an den Lieferungen																
	Mengenindex							Mengenindex																			
	insges.	Inland	Ausland	insges.	Inland	Ausland		insgesamt	insges.	Inland	Ausland	insges.	Inland		Ausland	insgesamt											
1970 = 100			%			1970 = 100	1970 = 100			%			1970 = 100														
Eisen-, Stahl- und Tempergießerei														NE-Metallhalbzeugwerke													
1962	84,8	87,4	56,3	98,3	97,9	103,8	85,9	60,7	62,8	46,2	95,1	94,3	103,5	62,5	1962	60,7	62,8	46,2	95,1	94,3	103,5	62,5					
1963	82,5	85,1	54,9	100,7	100,9	97,3	81,6	64,7	66,4	53,5	100,0	98,7	112,9	63,5	1963	64,7	66,4	53,5	100,0	98,7	112,9	63,5					
1964	98,3	102,2	56,2	107,5	107,6	106,1	91,1	82,5	86,9	52,2	106,3	106,6	102,3	76,1	1964	82,5	86,9	52,2	106,3	106,6	102,3	76,1					
1965	90,4	92,9	62,6	98,7	98,3	105,1	91,2	76,2	79,6	52,0	97,6	96,8	106,8	76,4	1965	90,4	92,9	62,6	98,7	98,3	105,1	91,2					
1966	80,4	82,6	56,2	97,1	97,2	95,5	82,5	74,4	75,0	69,6	98,5	97,7	105,6	73,9	1966	74,4	75,0	69,6	98,5	97,7	105,6	73,9					
1967	76,2	77,5	62,4	102,2	102,0	104,0	74,3	78,1	79,1	71,6	101,6	102,3	96,8	75,3	1967	78,1	79,1	71,6	101,6	102,3	96,8	75,3					
1968	91,9	94,0	68,8	107,8	107,9	106,1	84,9	97,5	99,5	83,3	107,4	107,4	108,1	88,9	1968	97,5	99,5	83,3	107,4	107,4	108,1	88,9					
1969	110,0	110,5	105,0	114,9	114,5	118,8	95,4	112,4	114,6	97,4	107,1	106,7	109,8	102,9	1969	112,4	114,6	97,4	107,1	106,7	109,8	102,9					
1970	100,0	100,0	100,0	99,6	99,2	104,6	100,0	100,0	100,0	100,0	98,0	96,1	112,9	100,0	1970	100,0	100,0	100,0	98,0	96,1	112,9	100,0					
1971	85,4	84,6	93,0	95,0	94,9	96,0	89,5	103,5	104,9	93,4	100,3	100,2	101,4	101,1	1971	103,5	104,9	93,4	100,3	100,2	101,4	101,1					
1972	87,5	85,5	109,7	102,7	102,2	107,8	84,9	115,4	116,1	110,1	104,1	103,2	111,2	108,6	1972	115,4	116,1	110,1	104,1	103,2	111,2	108,6					
1973	98,9	95,2	138,0	106,4	105,5	114,1	92,6	130,1	126,8	153,0	106,5	105,2	115,0	119,6	1973	130,1	126,8	153,0	106,5	105,2	115,0	119,6					
1973																											
Jan.	94,9	90,7	140,1	105,5	103,3	124,1	89,6	142,4	136,3	185,2	114,2	110,5	137,5	122,2	Jan.	142,4	136,3	185,2	114,2	110,5	137,5	122,2					
Febr.	102,6	101,6	113,2	112,5	114,1	99,4	90,8	139,4	137,1	155,0	117,3	115,7	128,3	116,4	Febr.	139,4	137,1	155,0	117,3	115,7	128,3	116,4					
März	104,5	98,4	169,7	105,4	100,7	149,2	98,7	146,3	143,2	167,9	111,1	108,7	127,9	129,0	März	146,3	143,2	167,9	111,1	108,7	127,9	129,0					
April	99,2	96,6	127,9	107,3	108,0	101,4	92,2	131,7	128,2	156,0	109,9	109,1	114,7	117,4	April	131,7	128,2	156,0	109,9	109,1	114,7	117,4					
Mai	116,1	113,7	142,1	115,9	116,8	108,3	99,9	150,3	146,7	175,4	108,4	106,5	121,1	135,8	Mai	150,3	146,7	175,4	108,4	106,5	121,1	135,8					
Juni	98,3	95,9	124,1	107,7	108,1	104,2	91,0	137,1	133,7	160,1	112,5	111,5	118,9	119,3	Juni	137,1	133,7	160,1	112,5	111,5	118,9	119,3					
Juli	88,2	85,5	117,5	111,0	112,5	100,4	79,2	129,4	128,3	136,4	113,6	113,8	111,8	111,6	Juli	129,4	128,3	136,4	113,6	113,8	111,8	111,6					
Aug.	98,6	95,8	129,2	112,0	111,9	113,2	87,7	110,4	110,0	113,5	98,1	98,3	96,6	110,3	Aug.	110,4	110,0	113,5	98,1	98,3	96,6	110,3					
Sept.	98,7	93,3	157,6	104,0	100,2	138,1	94,6	114,3	115,3	107,2	96,4	97,4	89,1	116,2	Sept.	114,3	115,3	107,2	96,4	97,4	89,1	116,2					
Okt.	108,0	102,9	163,2	99,0	97,5	110,3	108,8	136,2	131,0	172,0	101,1	98,3	118,6	132,0	Okt.	136,2	131,0	172,0	101,1	98,3	118,6	132,0					

A. Index des Auftragseingangs in der Industrie
2. Grundstoff- und Produktionsgüterindustrien

Jahr Monat	Auftragseingang									Umsatz- volumen
	in jeweiligen Preisen			in Preisen von 1970			Anteil am Umsatz			
	Wertindex			Volumenindex						
	insgesamt	Inland	Ausland	insgesamt	Inland	Ausland	insgesamt	Inland	Ausland	
1970 = 100						%			1970 = 100	
Zihereien und Kaltwalzwerke										
1962	61,5	63,7	51,3	69,0	69,9	63,8	98,4	98,8	96,2	67,1
1963	57,8	59,0	52,0	66,5	66,9	64,9	99,7	98,6	105,8	63,9
1964	75,9	79,5	58,6	86,9	90,2	70,3	111,7	112,0	110,0	74,5
1965	70,3	72,6	59,2	77,8	79,4	70,0	95,1	94,2	101,5	78,4
1966	68,0	68,1	67,4	76,7	75,7	82,0	96,8	95,1	106,3	76,0
1967	66,1	64,4	74,5	76,2	73,1	93,2	101,2	100,3	105,4	72,2
1968	80,8	81,7	76,1	101,3	102,1	97,4	110,9	110,9	111,5	87,5
1969	104,8	105,7	100,3	121,7	123,7	112,5	115,0	114,4	118,2	101,0
1970	100,0	100,0	100,0	100,0	100,0	100,0	95,8	95,3	98,5	100,0
1971	94,2	94,2	94,3	96,7	97,0	95,6	106,8	96,9	96,2	95,8
1972	105,3	103,4	114,6	107,9	105,8	118,5	105,6	103,7	114,4	98,0
1973	128,1	121,3	161,0	117,8	111,6	148,0	104,4	101,8	115,0	107,9
1973										
Jan.	120,8	115,9	144,5	119,6	114,8	142,9	111,1	109,3	118,9	103,1
Febr.	134,7	131,1	152,1	132,8	129,3	149,9	115,5	113,8	123,4	110,2
März	143,5	142,3	149,6	140,2	139,2	144,8	111,0	111,7	108,0	121,0
April	126,3	122,3	145,5	115,7	111,0	139,4	104,5	103,0	111,3	106,0
Mai	143,2	136,8	174,0	130,6	124,0	163,6	110,3	107,0	124,8	113,5
Juni	123,6	118,4	148,8	112,6	107,4	138,2	102,2	99,7	113,2	105,5
Juli	116,3	111,5	139,7	105,0	100,3	128,2	106,2	104,4	113,9	94,7
Aug.	118,8	118,3	120,9	106,7	106,0	110,2	97,1	98,8	90,1	105,2
Sept.	119,9	108,0	177,1	107,0	96,6	156,9	94,8	88,0	122,9	108,2
Okt.	137,0	123,6	201,3	122,0	110,4	177,2	98,4	92,2	122,7	118,9
Nov.	133,1	120,9	192,0	117,2	106,9	165,1	99,0	94,3	116,6	113,4
Dez.	120,2	106,3	187,1	104,5	92,8	159,4	105,1	102,5	112,8	95,3
1974										
Jan.	140,1	119,4	239,4	118,9	103,0	188,9	101,7	94,7	123,6	112,1
Febr.	141,1	120,4	241,0	118,4	102,8	190,2	100,9	94,6	119,9	112,5
März	162,3	140,3	268,1	131,8	115,8	202,1	103,8	99,6	116,0	121,7
April	148,8	133,5	222,8	114,9	103,8	165,7	98,5	98,7	98,2	111,7
Chemische Industrie ¹⁾										
1962	51,3	57,2	38,0	48,7	54,2	36,3	101,0	101,2	100,5	48,5
1963	55,6	60,1	45,4	53,6	57,7	44,0	101,4	100,8	103,6	53,1
1964	61,9	67,1	50,1	59,4	64,4	48,2	100,6	100,7	100,2	59,4
1965	67,3	73,1	54,4	63,0	67,8	51,7	100,4	100,6	100,0	63,1
1966	71,9	75,1	64,6	67,3	69,9	61,3	100,1	99,6	101,5	67,6
1967	75,2	77,2	70,7	71,3	72,8	67,9	100,4	100,4	100,4	71,5
1968	83,6	84,2	82,1	83,6	84,5	81,4	100,6	100,7	100,3	83,6
1969	94,0	93,8	94,4	94,5	94,9	93,6	101,1	101,1	101,2	94,0
1970	100,0	100,0	100,0	100,0	100,0	100,0	100,6	100,8	100,0	100,0
1971	106,0	106,5	104,9	104,4	104,6	104,1	100,5	100,8	99,9	104,5
1972	113,2	111,7	116,5	110,8	108,2	117,0	101,2	101,4	100,7	110,1
1973	130,9	125,9	142,1	123,8	118,5	135,8	101,3	101,4	101,2	122,9
1973										
Jan.	127,7	125,0	133,8	123,8	120,0	132,4	100,9	101,3	100,1	123,4
Febr.	124,8	119,4	137,0	120,8	114,7	135,0	103,5	102,7	105,1	117,4
März	132,1	129,5	138,1	127,5	124,0	135,7	100,0	100,5	98,8	128,3
April	120,9	116,1	131,7	116,4	111,2	128,5	101,2	101,3	101,2	115,7
Mai	132,1	126,5	144,6	126,4	120,7	139,1	99,9	100,2	99,2	127,3
Juni	127,3	123,8	135,4	121,8	118,1	130,3	102,6	103,1	101,7	119,3
Juli	128,3	125,5	134,6	121,8	118,5	129,3	100,9	101,4	100,0	121,3
Aug.	129,7	123,1	144,4	122,2	115,2	138,4	100,5	100,2	101,1	122,3
Sept.	131,8	128,2	139,9	124,0	120,1	133,1	101,8	101,7	101,9	122,6
Okt.	142,9	137,6	154,8	133,3	127,7	146,1	99,4	99,5	99,3	134,8
Nov.	139,6	131,8	157,0	127,6	120,1	144,6	99,4	99,8	98,6	129,1
Dez.	133,3	124,3	153,7	119,6	111,6	137,7	106,1	105,2	107,7	113,4
1974										
Jan.	162,8	154,0	182,6	138,8	132,3	153,1	101,7	102,4	100,4	137,3
Febr.	162,1	151,7	185,5	133,8	126,9	148,7	103,2	105,4	99,3	130,4
März	173,4	156,6	211,2	139,5	127,6	165,4	99,5	99,5	99,6	141,0
April	175,8	158,5	214,9	138,2	127,1	161,6	101,7	101,8	101,6	136,6

1) Ohne Kohlenwertstoffindustrie.

A. Index des Auftragseingangs in der Industrie
2. Grundstoff- und Produktionsgüterindustrien

Jahr Monat	Auftragseingang						Umsatz insgesamt 1970 = 100
	in jeweiligen Preisen			Anteil am Umsatz			
	Wertindex			%			
	insgesamt	Inland	Ausland	insgesamt	Inland	Ausland	

Chemiefaserindustrie

1962
1963
1964	71,0	90,9	43,2	100,4	100,9	98,9	70,7
1965	73,4	92,8	46,3	99,2	99,2	99,3	73,9
1966	79,0	90,3	63,1	100,6	99,4	103,2	78,4
1967	77,2	87,3	63,2	103,5	104,8	101,1	74,5
1968	96,9	106,0	84,1	104,6	103,9	105,7	92,6
1969	105,6	112,3	96,4	99,5	99,7	99,1	106,1
1970	100,0	100,0	100,0	99,9	100,9	98,6	100,0
1971	107,1	103,0	113,0	101,3	101,5	101,1	105,7
1972	88,5	75,5	106,5	93,0	87,9	98,6	95,1
1973	113,7	90,3	146,2	95,7	94,0	97,3	118,7
1973							
Jan.	104,4	87,3	128,0	89,6	87,7	91,5	116,4
Febr.	98,5	88,1	113,1	91,6	93,6	89,6	107,5
März	114,9	91,6	147,3	94,4	85,7	103,5	121,7
April	99,8	82,4	124,0	84,4	82,5	86,1	118,2
Mai	106,3	77,6	146,1	84,4	74,5	93,5	125,9
Juni	122,3	96,1	158,8	103,9	99,9	107,6	117,7
Juli	104,2	78,4	140,0	100,7	102,0	99,7	103,4
Aug.	113,9	89,4	148,0	105,5	111,6	100,9	107,9
Sept.	116,1	95,5	144,7	98,3	101,0	95,9	118,1
Okt.	129,4	102,3	167,2	102,7	99,9	105,2	126,0
Nov.	132,5	101,3	175,9	97,4	96,7	97,9	136,0
Dez.	122,4	94,1	161,7	97,2	100,0	95,0	125,9
1974							
Jan.	138,5	102,8	188,3	100,7	93,6	106,9	137,5
Febr.	135,3	109,8	170,6	98,4	97,1	99,9	137,2
März	144,1	110,9	190,5	96,8	92,8	100,3	148,8
April	150,1	117,2	195,7	96,3	93,6	98,8	155,7

Jahr Monat	Auftragseingang						Umsatz- volumen insgesamt 1970 = 100
	in jeweiligen Preisen			in Preisen von 1970			
	Wertindex			Volumenindex			
	insgesamt	Inland	Ausland	insgesamt	Inland	Ausland	

Holzschiff, Zellstoff, Papier und Pappe erzeugende Industrie

1962	67,0	72,1	36,5	66,5	70,7	39,1	97,6	97,6	97,6	69,0
1963	67,9	72,6	40,1	68,3	72,0	43,8	99,3	99,4	98,0	69,7
1964	74,3	79,2	45,5	74,3	78,1	49,0	101,8	101,6	104,2	73,9
1965	75,9	81,4	43,0	74,5	79,1	45,1	99,1	99,3	97,9	76,2
1966	77,4	81,9	50,8	76,1	79,7	53,1	99,7	99,7	99,5	77,4
1967	76,1	79,2	57,2	76,1	78,8	59,5	97,7	98,0	95,2	79,0
1968	86,6	89,0	72,1	92,0	94,7	75,8	104,2	104,6	101,2	89,4
1969	97,4	98,2	92,8	101,3	102,3	95,4	106,3	106,2	107,0	96,5
1970	100,0	100,0	100,0	100,0	100,0	100,0	101,3	101,3	101,5	100,0
1971	100,4	98,8	110,4	99,2	97,7	107,8	100,7	101,5	96,8	99,8
1972	106,9	102,8	131,4	108,8	105,2	129,4	102,4	102,7	100,8	107,7
1973	128,8	118,6	190,2	126,7	117,1	182,7	107,0	106,0	111,1	120,1
1973										
Jan.	119,0	111,6	162,9	119,4	112,7	158,3	104,2	104,4	103,5	116,1
Febr.	119,3	114,7	147,3	119,5	115,2	144,0	105,9	107,4	99,3	114,4
März	128,3	120,6	174,3	128,1	120,8	170,6	106,0	104,9	110,9	122,5
April	115,1	108,0	157,8	114,5	107,8	154,2	102,4	102,3	102,6	113,4
Mai	126,5	117,7	179,1	125,4	117,1	173,4	106,7	106,3	107,9	119,1
Juni	119,0	110,2	171,8	117,7	109,4	166,4	102,1	102,0	102,8	116,8
Juli	121,5	114,1	165,7	119,8	113,1	158,6	103,9	103,4	105,9	116,9
Aug.	123,8	112,2	192,9	121,6	110,8	184,3	102,5	98,6	118,8	120,2
Sept.	126,2	115,0	193,6	123,0	112,3	185,4	106,3	104,4	113,7	117,2
Okt.	146,5	131,2	238,1	142,2	127,7	227,3	108,2	105,0	120,2	133,2
Nov.	156,2	140,6	249,7	151,1	136,5	236,7	115,5	115,8	114,4	132,6
Dez.	144,4	126,9	248,9	138,8	122,5	233,7	118,4	116,4	125,3	118,8
1974										
Jan.	177,6	155,5	309,8	158,8	140,6	259,7	122,7	119,6	132,9	131,2
Febr.	165,7	145,8	285,0	145,1	129,5	229,8	116,4	115,1	120,5	126,4
März	184,7	164,7	304,7	156,6	141,7	237,6	115,8	117,2	111,7	137,0
April	171,6	153,8	278,0	139,4	127,0	206,1	110,6	110,8	109,9	127,8

A. Index des Auftragsengangs in der Industrie
3. Investitionsgüterindustrien

Jahr Monat	Auftragsengang									Umsatz- volumen
	in jeweiligen Preisen			in Preisen von 1970			Anteil am Umsatz			
	Wertindex			Volumenindex						
	insgesamt	Inland	Ausland	insgesamt	Inland	Ausland	insgesamt	Inland	Ausland	
1970 = 100						%			1970 = 100	
Stahl- und Leichtmetallbau										
1962	45,9	46,0	45,8	55,4	55,6	56,9	85,5	84,7	92,4	73,1
1963	47,5	46,1	58,0	57,2	55,6	70,7	87,0	82,7	125,0	73,9
1964	58,8	59,4	54,8	66,2	70,5	64,3	102,0	101,7	105,1	76,8
1965	62,7	64,0	53,1	72,2	73,9	60,9	98,9	99,9	91,1	82,1
1966	60,6	60,3	62,9	68,5	68,3	70,9	92,9	90,8	111,1	83,4
1967	58,5	55,5	80,3	69,7	66,7	90,4	94,5	92,0	109,2	83,7
1968	67,6	61,8	110,1	85,0	78,9	126,1	124,3	121,0	140,1	77,0
1969	89,3	88,6	94,6	102,6	102,5	102,7	130,1	130,9	124,9	88,6
1970	100,0	100,0	100,0	100,0	100,0	100,0	112,8	111,7	121,0	100,0
1971	113,4	115,4	99,0	104,3	106,1	91,2	107,3	107,1	108,6	109,7
1972	111,0	113,6	92,1	100,3	103,1	80,2	101,6	102,1	96,7	111,7
1973	130,4	126,5	158,9	114,1	111,5	133,3	111,6	107,2	146,2	116,0
1973										
Jan.	156,5	155,0	162,3	138,2	138,0	137,9	146,1	144,4	158,9	107,5
Febr.	123,3	125,3	108,2	109,4	111,8	91,1	130,5	129,2	142,8	94,6
März	108,0	107,2	114,4	95,6	95,5	95,3	106,1	105,7	109,1	101,7
April	107,8	113,4	66,2	94,9	100,3	56,6	111,4	120,3	57,5	95,9
Mai	129,1	129,0	129,6	112,5	113,5	104,1	117,7	114,2	151,2	108,6
Juni	115,1	105,5	186,6	101,2	93,2	158,7	95,7	84,1	223,6	118,9
Juli	135,4	126,3	202,4	119,0	111,9	171,0	123,8	115,8	182,0	107,9
Aug.	150,2	123,8	345,0	130,1	108,2	291,0	126,1	103,7	295,9	117,5
Sept.	166,1	159,0	218,3	144,6	139,2	185,1	123,0	116,9	171,4	133,1
Okt.	137,8	144,9	86,0	118,1	125,1	72,2	111,2	115,7	74,7	122,4
Nov.	114,7	108,3	162,0	99,9	94,9	137,3	92,6	85,8	150,9	123,3
Dez.	120,9	120,8	121,2	105,8	106,5	99,2	75,0	74,7	77,5	160,0
1974										
Jan.	109,8	114,1	77,5	94,4	98,9	62,3	111,5	113,5	94,0	95,1
Febr.	125,3	117,5	183,1	106,0	100,3	146,6	133,6	122,3	238,1	89,8
März	125,7	113,8	213,9	105,1	96,1	171,2	128,3	116,1	219,1	92,9
April	147,7	129,1	284,7	118,0	104,1	226,4	139,2	118,8	327,0	96,7
Maschinenbau ¹⁾										
1962	44,2	47,7	38,1	54,7	57,9	48,9	90,6	89,1	94,1	66,9
1963	47,9	50,1	44,0	58,7	60,1	56,0	96,7	94,8	100,7	67,3
1964	57,5	61,1	51,3	69,0	71,8	63,8	106,5	106,4	106,7	71,8
1965	61,8	65,2	55,6	71,0	73,4	66,6	104,1	101,3	110,4	75,6
1966	59,9	57,4	64,3	66,9	62,9	74,6	95,9	89,4	108,3	77,4
1967	60,9	56,1	69,4	67,5	61,1	79,5	99,4	95,3	106,0	75,3
1968	73,0	67,8	82,1	83,8	77,7	94,5	114,9	115,0	114,7	80,9
1969	101,6	99,0	106,1	110,6	108,3	114,5	130,6	131,3	129,5	93,7
1970	100,0	100,0	100,0	100,0	100,0	100,0	111,3	111,1	111,7	100,0
1971	90,0	88,0	93,7	82,8	81,0	86,0	92,9	90,4	97,6	99,1
1972	95,2	89,1	106,4	83,9	78,5	93,7	95,2	92,1	100,3	98,1
1973	122,8	106,1	153,1	102,6	88,8	127,5	111,8	103,4	124,4	102,1
1973										
Jan.	128,5	118,6	146,5	110,3	102,0	125,2	129,3	119,4	147,3	95,0
Febr.	121,5	108,3	145,5	103,2	92,0	123,4	127,9	120,4	139,6	89,8
März	130,0	119,6	148,7	109,7	101,0	125,5	121,4	118,7	125,7	100,6
April	123,1	111,3	144,7	103,3	93,5	120,9	121,1	116,4	128,4	95,0
Mai	142,7	135,0	156,6	119,2	113,0	130,4	125,6	123,8	128,5	105,6
Juni	125,1	111,5	149,9	104,4	93,1	124,7	107,8	103,0	115,1	107,8
Juli	122,4	101,9	159,4	101,9	85,0	132,4	118,9	106,8	136,7	95,4
Aug.	113,2	95,1	146,0	94,1	79,1	121,2	111,5	99,3	130,4	93,9
Sept.	108,5	85,6	150,0	89,9	71,0	124,1	100,0	84,4	123,7	100,1
Okt.	121,0	104,1	151,6	99,9	86,0	125,0	105,0	97,7	115,6	105,9
Nov.	123,8	101,2	164,8	101,8	83,3	135,3	105,8	96,2	119,2	107,1
Dez.	114,5	81,8	173,6	93,9	67,2	142,0	81,2	65,5	101,9	128,8
1974										
Jan.	140,0	107,8	198,4	112,0	86,9	156,5	131,7	112,6	158,2	94,6
Febr.	134,8	104,5	189,7	106,3	82,8	148,0	129,1	112,3	151,7	91,6
März	150,3	130,7	186,0	116,6	101,8	143,0	126,5	127,5	129,3	102,6
April	130,0	105,5	174,3	99,4	81,0	132,7	114,2	107,6	122,4	96,9

1) Bis 1969 einschli., ab 1970 ohne Büromaschinen, Datenverarbeitungsgeräte und -einrichtungen.

A. Index des Auftragseingangs in der Industrie
3. Investitionsgüterindustrien

Jahr Monat	Auftragseingang									Umsatz- volumen
	in jeweiligen Preisen			in Preisen von 1970			Anteil am Umsatz			
	Wertindex			Volumenindex						
	insgesamt	Inland	Ausland	insgesamt	Inland	Ausland	insgesamt	Inland	Ausland	
1970 = 100						%			1970 = 100	
Straßenfahrzeugbau										
1962	51,9	60,6	41,0	54,7	61,5	45,5	101,7	101,7	101,6	54,0
1963	56,4	61,9	49,7	58,9	62,2	54,5	101,2	99,0	104,8	58,5
1964	60,7	63,1	57,8	63,3	63,5	63,1	99,6	96,2	104,5	63,9
1965	66,0	71,9	58,6	68,5	72,5	63,3	103,4	103,7	102,9	66,6
1966	65,8	66,9	64,5	66,9	66,2	67,9	97,3	95,8	99,4	69,1
1967	60,7	59,1	62,7	61,3	58,4	65,1	101,9	102,2	101,6	60,5
1968	73,8	68,7	80,1	77,7	73,5	82,8	105,5	111,2	100,1	74,0
1969	94,3	95,1	93,4	97,8	100,7	94,3	109,2	116,7	101,0	89,9
1970	100,0	100,0	100,0	100,0	100,0	100,0	100,5	100,6	100,4	100,0
1971	108,0	100,0	118,1	101,2	93,3	111,1	98,4	93,4	104,2	103,4
1972	117,7	115,5	120,5	105,2	103,0	108,0	101,2	101,4	100,9	104,5
1973	128,5	113,2	147,4	109,7	96,5	126,0	102,7	98,1	107,6	107,1
1973										
Jan.	181,7	179,9	184,0	160,2	159,0	161,7	144,5	166,5	124,5	111,4
Febr.	157,1	162,7	150,2	134,9	138,8	129,9	118,4	131,6	104,4	114,5
März	145,1	135,4	157,2	123,8	114,9	134,9	95,5	88,6	104,3	130,2
April	128,3	123,2	134,5	109,2	104,5	115,2	95,9	93,1	99,3	114,5
Mai	169,4	178,0	158,7	144,1	150,7	135,7	114,1	122,3	104,3	126,9
Juni	119,6	102,8	140,6	101,7	87,0	120,1	91,6	79,3	106,5	111,6
Juli	98,5	84,3	116,1	83,8	71,4	99,2	92,1	81,1	104,9	91,4
Aug.	95,1	78,6	115,6	80,6	66,6	97,9	102,8	93,8	112,0	78,7
Sept.	120,8	97,8	149,3	102,3	82,9	126,4	97,7	88,5	106,7	105,2
Okt.	121,2	92,7	156,5	102,5	78,6	132,4	91,1	79,2	102,5	113,1
Nov.	105,9	70,9	149,5	89,5	60,1	126,1	88,7	70,0	105,3	101,4
Dez.	98,8	51,7	157,3	83,5	43,8	132,8	97,0	67,7	117,8	86,5
1974										
Jan.	124,0	97,7	156,6	104,7	82,6	132,2	112,5	132,5	100,7	93,5
Febr.	139,7	137,4	142,5	117,1	115,1	119,5	116,5	145,3	94,2	101,0
März	143,8	119,0	174,7	116,2	95,9	141,7	102,7	107,8	98,8	113,7
April	133,3	95,6	180,0	106,7	76,6	144,4	100,9	81,5	119,7	106,3

Jahr Monat	Auftragseingang						Umsatz	Auftragseingang						Umsatz
	in jeweiligen Preisen			Anteil am Umsatz				in jeweiligen Preisen			Anteil am Umsatz			
	Wertindex							Wertindex						
	insges.	Inland	Ausland	insges.	Inland	Ausland		insgesamt	insges.	Inland	Ausland	insges.	Inland	
1970 = 100						1970 = 100	1970 = 100						1970 = 100	
Kraftwagenindustrie														
1962	51,4	59,9	41,7	102,1	102,5	101,4	50,3	25,6	23,7	28,2	63,1	61,2	65,5	69,0
1963	56,7	62,3	50,8	101,7	100,3	105,0	55,7	42,8	40,0	46,8	105,1	102,5	103,8	70,9
1964	61,0	62,7	59,0	99,7	96,2	104,4	61,1	50,8	57,0	42,3	117,0	129,4	99,2	74,1
1965	66,1	71,6	59,8	103,7	104,1	103,1	63,7	58,1	64,0	50,0	132,0	144,3	114,7	75,1
1966	66,4	66,9	65,9	97,6	96,1	99,4	68,0	35,6	40,6	28,8	68,7	75,3	58,6	88,5
1967	61,9	60,3	63,7	102,7	103,9	101,4	60,2	55,7	36,3	82,7	110,5	61,9	211,4	86,0
1968	74,9	68,8	81,8	105,4	112,0	99,8	71,0	77,1	68,0	89,7	155,8	150,5	161,7	84,4
1969	95,6	95,9	95,3	109,3	118,0	100,9	87,4	108,1	74,0	155,3	181,4	141,2	223,4	101,6
1970	100,0	100,0	100,0	99,9	101,5	98,2	100,0	100,0	100,0	100,0	170,6	155,3	197,4	100,0
1971	108,7	98,2	120,8	98,5	93,2	104,0	110,3	59,3	47,8	75,2	78,7	64,9	96,9	128,5
1972	119,2	116,4	122,3	101,4	102,5	100,3	117,4	57,5	38,9	83,2	75,9	59,1	93,2	129,1
1973	130,8	114,1	149,9	103,4	99,4	107,3	126,4	173,4	78,6	304,7	187,7	115,9	241,1	157,6
1973														
Jan.	188,8	189,9	187,7	147,0	175,3	123,9	128,4	309,0	252,7	387,1	831,2	510,6	1 924,8	63,4
Febr.	161,4	168,3	153,4	119,5	135,1	104,4	135,0	29,6	25,2	35,6	78,0	94,0	66,9	64,7
März	146,8	135,0	160,3	95,0	87,0	104,2	154,5	254,4	56,1	529,2	169,0	110,9	183,1	256,8
April	129,9	125,0	135,6	95,8	93,5	98,4	135,5	171,1	61,2	323,4	243,3	122,8	327,8	119,9
Mai	173,9	184,8	161,5	115,7	126,3	104,3	150,2	311,2	159,9	520,9	178,5	123,3	220,5	297,4
Juni	121,5	103,1	142,6	92,3	79,7	106,2	131,6	94,2	22,8	193,2	158,3	55,7	227,0	101,5
Juli	99,1	83,6	116,9	92,7	81,7	104,2	106,9	358,9	27,4	818,4	1 254,0	87,9	3 263,3	48,8
Aug.	95,8	77,2	117,1	103,4	94,6	111,2	92,6	72,8	46,7	108,9	81,2	44,1	162,8	152,8
Sept.	119,8	91,0	152,7	95,5	82,9	106,5	125,4	258,5	26,9	579,5	185,6	64,5	211,1	237,6
Okt.	123,7	92,7	159,1	92,2	80,5	102,1	134,0	75,6	110,9	26,7	136,0	162,8	69,8	94,8
Nov.	107,3	69,5	150,6	89,3	70,5	104,0	120,0	58,9	59,7	57,7	50,8	66,0	38,2	197,5
Dez.	101,4	49,3	161,0	99,0	67,4	118,5	102,4	86,5	94,2	75,9	37,7	72,6	42,6	255,9
1974														
Jan.	126,9	99,0	158,7	113,6	141,1	99,8	111,6	87,6	69,1	113,3	165,0	145,5	186,1	90,6
Febr.	142,4	140,9	144,2	117,2	152,7	93,1	121,4	51,5	68,1	28,5	78,0	77,5	79,6	112,7
März	146,4	119,2	177,4	103,0	110,1	98,1	142,1	359,8	204,2	575,4	390,4	289,0	471,9	157,2
April	133,5	91,8	181,2	99,9	79,0	118,1	133,5	131,7	36,9	263,0	362,0	65,4	3 093,7	62,0

A. Index des Auftragseingangs in der Industrie
3. Investitionsgüterindustrien

Jahr Monat	Auftragseingang									Umsatz- volumen
	in jeweiligen Preisen			in Preisen von 1970			Anteil am Umsatz			
	Wertindex			Volumenindex						
	insgesamt	Inland	Ausland	insgesamt	Inland	Ausland	insgesamt	Inland	Ausland	
1970 = 100						%			1970 = 100	
Elektrotechnische Industrie 1)										
1962	45,2	47,6	36,4	47,7	49,7	40,1	103,1	103,3	102,3	50,5
1963	47,5	49,1	41,4	50,4	51,5	45,8	103,6	102,3	109,3	53,1
1964	52,5	53,8	48,0	55,3	56,0	52,4	103,3	101,7	110,5	58,3
1965	58,0	59,8	51,6	59,5	60,8	54,6	102,6	102,2	104,4	63,3
1966	57,8	58,1	56,7	58,2	58,0	59,0	98,5	96,8	105,1	64,5
1967	59,7	58,7	63,4	61,8	60,2	67,4	103,9	102,2	110,0	64,8
1968	69,9	68,2	75,9	75,9	74,4	81,6	113,4	112,8	115,1	73,1
1969	90,2	88,3	97,4	95,5	93,9	101,3	119,3	118,1	123,3	87,2
1970	100,0	100,0	100,0	100,0	100,0	100,0	109,4	110,2	106,4	100,0
1971	105,2	105,5	104,0	101,3	101,1	102,0	105,3	106,0	103,0	105,2
1972	115,6	114,7	119,0	109,3	107,7	115,6	105,8	105,5	106,1	113,0
1973	133,7	127,5	156,9	123,5	116,9	148,4	109,3	106,8	117,7	123,5
1973										
Jan.	132,1	132,5	130,4	124,8	124,4	126,3	124,7	124,1	127,2	109,5
Febr.	125,6	123,1	135,2	118,7	115,7	130,0	115,4	114,7	118,0	112,5
März	140,2	127,9	186,0	130,9	118,6	178,1	109,9	102,3	135,6	130,3
April	121,6	117,8	135,6	112,9	108,6	129,1	110,8	109,4	115,6	111,4
Mai	153,1	160,1	136,5	143,3	146,9	129,6	132,6	140,7	105,8	118,3
Juni	135,2	123,8	177,6	124,7	113,3	168,6	115,0	107,7	139,4	118,6
Juli	126,9	117,7	161,2	116,6	107,3	152,7	112,1	111,1	114,9	113,8
Aug.	120,2	118,1	128,0	110,2	107,5	120,4	104,7	105,3	102,1	115,0
Sept.	124,6	118,1	148,5	113,9	107,3	138,9	89,9	88,0	95,9	138,6
Okt.	145,8	132,4	195,7	133,5	120,5	183,1	106,8	97,9	138,8	136,7
Nov.	140,4	133,2	167,5	127,8	120,4	156,4	102,5	100,3	109,5	136,4
Dez.	136,9	125,0	180,8	124,3	112,9	167,7	96,8	91,3	114,5	140,5
1974										
Jan.	134,9	125,2	170,9	120,2	111,5	152,6	110,3	106,0	124,0	119,2
Febr.	165,7	151,3	219,1	145,3	132,5	192,8	135,2	130,1	150,4	117,5
März	156,7	141,4	213,5	134,5	120,9	185,8	113,1	107,0	131,4	130,1
April	136,3	126,7	172,0	115,7	107,3	147,1	111,2	110,1	114,3	113,8
Feinmechanische und optische Industrie 2)										
1962	52,7	54,1	50,1	63,3	63,9	62,1	104,0	102,9	106,1	61,5
1963	55,7	55,7	55,7	66,4	65,4	68,0	102,6	98,1	111,9	65,3
1964	63,1	64,2	61,2	73,4	73,5	72,9	106,8	103,8	112,9	69,4
1965	70,3	71,8	67,7	79,1	79,8	77,6	109,3	106,4	115,2	73,1
1966	74,6	74,8	74,1	81,0	80,3	82,0	106,9	103,8	112,8	76,6
1967	74,0	71,8	78,0	79,2	75,6	85,7	103,3	99,4	110,3	77,5
1968	77,6	76,5	79,6	85,8	84,7	87,8	104,3	104,7	103,5	83,2
1969	96,0	92,8	101,6	102,3	100,4	105,6	109,0	107,4	111,6	94,8
1970	100,0	100,0	100,0	100,0	100,0	100,0	101,1	101,9	99,6	100,0
1971	101,7	103,7	98,1	94,8	96,0	92,5	99,4	99,5	99,2	96,4
1972	108,0	108,5	107,2	97,8	97,9	97,3	100,8	100,1	101,9	98,1
1973	132,6	129,9	137,5	115,4	113,2	119,3	107,5	107,0	108,4	108,5
1973										
Jan.	125,9	123,7	129,9	112,0	110,1	115,5	116,8	113,2	123,5	96,9
Febr.	128,0	122,3	138,2	113,1	108,1	122,0	115,8	110,9	124,6	98,7
März	153,8	154,8	151,9	135,2	136,6	132,9	124,8	126,1	122,5	109,6
April	132,7	133,0	132,2	115,7	116,0	115,1	114,6	116,3	111,7	102,1
Mai	136,3	139,1	131,3	118,5	121,0	113,8	107,9	113,0	99,3	111,0
Juni	138,4	139,6	136,4	120,3	121,4	118,4	110,8	114,0	105,3	109,8
Juli	132,3	122,7	149,3	114,7	106,6	129,1	108,8	102,7	119,1	106,6
Aug.	121,9	118,7	127,7	105,6	103,0	110,3	108,0	106,7	110,0	98,9
Sept.	118,1	112,7	127,8	102,3	97,7	110,3	97,3	95,4	100,4	106,3
Okt.	135,4	129,0	146,7	116,8	111,5	126,2	93,6	90,8	98,3	126,2
Nov.	143,0	141,1	146,5	123,2	121,8	125,6	103,9	103,6	104,3	119,9
Dez.	125,5	122,0	131,7	108,0	105,3	113,0	94,3	95,7	92,1	115,8
1974										
Jan.	132,7	124,8	146,8	111,7	105,8	122,0	111,7	107,1	119,4	101,1
Febr.	137,5	128,4	153,9	114,0	106,7	126,8	108,9	104,9	115,5	105,8
März	142,8	135,0	156,8	116,9	111,0	127,1	102,6	101,7	104,1	115,2
April	138,4	127,9	157,1	112,2	104,2	126,2	101,2	102,5	99,4	112,1

1) Bis 1969 einschl., ab 1970 ohne Datenverarbeitungsgeräte und -einrichtungen. 2) Ohne Uhrenindustrie.

**A. Index des Auftragseingangs in der Industrie
3. Investitionsgüterindustrien**

Jahr Monat	Auftragseingang									Umsatz- volumen
	in jeweiligen Preisen			in Preisen von 1970			Anteil am Umsatz			
	Wertindex			Volumenindex						
	insgesamt	Inland	Ausland	insgesamt	Inland	Ausland	insgesamt	Inland	Ausland	
1970 = 100						%			1970 = 100	
Stahlverformung										
1962	55,1	55,3	53,7	60,7	60,7	60,6	97,2	95,2	115,9	60,2
1963	55,3	56,2	49,2	61,6	62,3	56,4	97,8	96,9	106,6	60,8
1964	68,8	70,4	57,0	76,4	77,8	65,6	107,6	107,2	111,8	68,5
1965	68,1	69,8	55,5	72,8	74,2	62,3	94,6	94,3	97,6	74,3
1966	61,9	61,9	61,6	65,7	65,3	68,7	92,9	92,1	99,6	68,2
1967	55,9	54,8	64,3	61,0	59,5	72,9	96,9	96,9	97,0	60,7
1968	73,9	74,6	68,6	87,0	87,8	81,1	110,8	112,0	102,1	75,8
1969	100,3	101,1	94,0	112,8	114,1	103,2	116,9	116,7	118,2	93,1
1970	100,0	100,0	100,0	100,0	100,0	100,0	96,5	95,9	100,9	100,0
1971	89,5	89,3	91,3	84,1	83,7	87,0	88,0	87,8	89,3	92,2
1972	97,2	96,3	104,1	92,8	91,7	101,3	99,0	98,5	102,5	90,5
1973	123,7	121,3	141,4	114,1	111,6	133,9	106,0	105,2	111,6	103,8
1973										
Jan.	113,0	110,6	131,4	107,4	104,8	126,6	101,5	100,1	111,5	102,0
Febr.	121,0	119,8	129,7	114,1	112,7	124,8	107,9	107,9	108,2	102,0
März	132,3	130,8	142,8	123,7	121,9	137,3	108,9	108,3	113,5	109,6
April	124,1	124,0	124,8	115,8	115,3	119,8	107,7	108,5	102,2	103,7
Mai	131,8	130,0	145,7	122,7	120,6	138,4	105,6	105,4	107,3	112,1
Juni	126,0	124,4	138,0	116,4	114,6	130,5	109,1	109,0	109,7	103,0
Juli	118,0	118,4	115,1	108,6	108,7	108,4	114,5	115,6	107,2	91,5
Aug.	118,4	118,4	118,3	108,5	108,1	111,6	106,0	106,6	101,5	98,7
Sept.	115,4	112,4	137,7	105,2	102,0	130,0	97,7	96,0	109,1	103,9
Okt.	133,8	128,1	176,3	121,6	115,8	165,9	100,8	97,8	120,5	116,4
Nov.	135,9	130,7	174,4	123,2	118,1	162,4	106,5	104,1	122,3	111,7
Dez.	114,3	107,7	162,6	102,5	96,1	151,3	108,1	105,9	120,5	91,4
1974										
Jan.	126,6	118,8	184,1	109,4	102,3	164,3	93,9	90,2	117,3	112,4
Febr.	128,4	119,2	196,8	108,3	100,2	170,3	98,2	94,1	122,0	106,4
März	155,6	149,1	203,2	128,8	122,8	174,9	108,9	107,9	114,4	114,1
April	138,3	129,2	205,5	111,8	103,7	174,8	100,7	97,6	118,1	107,1
Eisen-, Blech- und Metallwarenindustrie										
1962	52,9	54,0	47,3	59,1	59,5	56,8	98,5	98,7	97,5	59,7
1963	55,0	56,0	50,4	61,0	61,1	60,1	99,9	99,6	101,6	60,8
1964	64,9	65,4	62,2	70,6	70,2	72,5	102,3	101,6	106,5	68,6
1965	70,3	71,9	62,3	74,2	74,9	70,4	99,9	99,7	100,7	74,0
1966	71,7	72,1	69,5	74,8	74,5	76,4	98,5	97,9	101,7	75,6
1967	67,8	66,9	72,3	71,0	69,4	79,4	98,1	97,7	100,2	72,0
1968	77,6	76,4	83,5	86,1	84,9	92,0	105,3	105,4	104,8	81,4
1969	93,6	92,6	98,7	100,6	100,1	103,3	106,3	106,6	105,4	94,1
1970	100,0	100,0	100,0	100,0	100,0	100,0	99,6	99,6	99,6	100,0
1971	103,9	104,1	103,0	98,3	98,3	98,3	98,2	98,1	98,8	99,6
1972	112,3	111,4	116,6	103,0	102,1	107,7	100,4	100,0	102,7	102,1
1973	125,6	122,2	142,4	109,2	106,0	125,4	102,0	101,0	106,4	106,6
1973										
Jan.	125,1	122,2	139,8	112,1	109,3	126,2	108,2	106,8	114,8	103,2
Febr.	125,3	122,9	136,9	111,2	108,9	123,2	107,2	106,6	110,1	103,3
März	132,2	129,5	145,8	116,4	113,8	130,0	103,6	103,4	104,6	111,8
April	125,3	122,5	139,2	109,9	107,3	123,5	104,5	104,2	105,7	104,7
Mai	134,9	131,1	154,1	117,6	114,0	136,0	104,6	103,2	111,4	111,9
Juni	125,7	124,0	133,9	109,2	107,5	117,9	102,6	102,8	102,0	106,0
Juli	115,2	113,5	123,9	99,8	98,1	108,7	103,1	101,8	109,5	96,4
Aug.	117,7	116,0	126,1	101,6	99,9	110,4	98,5	98,1	100,4	102,7
Sept.	121,4	120,1	127,8	104,3	102,8	111,9	96,3	96,4	96,2	107,8
Okt.	137,4	131,5	166,8	117,7	112,4	145,3	97,6	95,4	107,2	120,2
Nov.	131,5	126,6	156,2	112,5	108,0	135,3	98,9	98,2	102,0	113,2
Dez.	115,0	106,4	158,3	98,2	90,7	136,6	100,3	96,8	114,0	97,6
1974										
Jan.	138,4	132,2	170,0	113,8	108,5	140,2	111,7	110,2	117,9	101,4
Febr.	131,8	123,0	176,5	106,7	99,3	144,0	107,8	105,6	115,9	98,6
März	138,2	130,5	176,6	110,5	104,3	142,5	102,2	102,3	101,6	107,8
April	131,9	123,1	176,4	104,3	97,3	139,6	101,1	99,6	106,7	102,7

A. Index des Auftragseingangs in der Industrie
3. Investitionsgüterindustrien

Jahr Monat	Auftragseingang						Umsatz insgesamt 1970 = 100
	in jeweiligen Preisen			Anteil am Umsatz			
	Wertindex			%			
	insgesamt	Inland	Ausland	insgesamt	Inland	Ausland	
Herstellung von Büromaschinen, Datenverarbeitungsgeräten und -einrichtungen							
1970	100,0	100,0	100,0	104,0	107,6	99,5	100,0
1971	122,2	137,8	101,3	120,4	136,4	99,3	105,5
1972	110,5	106,8	115,4	93,7	96,4	90,7	122,6
1973	129,9	124,6	137,1	110,2	119,5	100,7	122,6
1973							
Jan.	128,0	117,3	142,7	125,5	127,4	123,3	105,5
Febr.	127,4	118,1	139,8	121,8	142,1	104,0	108,2
März	139,3	137,8	141,5	126,9	161,2	98,9	113,5
April	120,4	113,1	130,3	110,0	130,0	92,7	113,2
Mai	127,1	124,6	130,3	108,7	125,1	92,5	120,9
Juni	135,3	134,9	136,3	118,9	133,0	104,1	117,7
Juli	133,2	133,7	132,5	119,3	142,1	97,6	115,4
Aug.	137,9	128,5	158,0	131,9	136,0	126,8	108,1
Sept.	140,4	138,2	143,3	126,7	146,7	107,2	114,5
Okt.	107,7	103,5	113,4	85,8	96,6	75,0	129,9
Nov.	120,8	116,1	127,5	98,0	107,9	88,0	127,4
Dez.	141,2	135,1	149,3	74,1	67,7	83,7	197,2
1974							
Jan.	123,6	105,9	147,5	128,5	133,3	123,5	99,5
Febr.	119,4	98,8	146,6	115,2	129,5	103,7	107,2
März	178,5	179,6	177,5	150,1	201,2	111,1	122,9
April	170,9	166,7	176,7	137,1	172,4	108,2	128,9

Jahr Monat	Auftragseingang						Umsatz insgesamt 1970 = 100	Auftragseingang						Umsatz insgesamt 1970 = 100
	in jeweiligen Preisen			Anteil am Umsatz				in jeweiligen Preisen			Anteil am Umsatz			
	Wertindex			%				Wertindex			%			
	insges.	Inland	Ausland	insges.	Inland	Ausland		insges.	Inland	Ausland	insges.	Inland	Ausland	
Herstellung von														
Büromaschinen							Geräten u. Einrichtungen f. d. autom. Datenverarbeitung							
1970	100,0	100,0	100,0	99,9	110,8	89,0	100,0	100,0	100,0	100,0	107,1	105,7	109,1	100,0
1971	98,0	98,0	98,0	101,4	110,9	91,6	96,6	138,8	163,7	103,7	132,6	149,9	105,4	112,1
1972	100,3	92,8	109,7	107,3	114,9	100,3	93,4	117,5	115,8	119,7	87,3	88,9	85,2	144,1
1973	100,3	90,9	111,9	103,8	109,8	98,4	96,5	150,5	146,2	156,6	113,5	123,6	102,5	141,9
1973														
Jan.	109,6	85,1	139,8	122,1	105,4	138,7	89,6	140,9	137,9	145,0	128,7	137,1	118,8	117,2
Febr.	119,2	112,7	127,3	130,5	147,0	116,3	91,2	133,1	121,5	149,5	118,1	137,5	101,6	120,7
März	113,4	105,7	123,0	114,0	125,6	103,9	99,3	157,4	158,4	155,9	135,8	180,9	100,0	124,1
April	88,0	74,6	104,4	94,2	92,8	95,4	93,3	143,0	137,8	150,4	119,7	149,1	95,4	127,9
Mai	112,6	116,5	107,8	107,8	123,3	92,3	104,3	137,2	129,8	147,7	110,4	124,6	96,7	133,1
Juni	101,9	81,8	126,7	101,7	100,2	102,9	100,0	158,6	169,0	143,8	129,8	146,0	109,7	130,8
Juli	75,9	68,3	85,4	75,1	76,1	74,2	101,0	173,0	175,7	169,1	146,9	179,1	116,3	126,0
Aug.	80,8	76,8	85,8	99,0	105,7	92,4	81,6	177,6	151,8	214,2	148,8	147,9	149,8	127,8
Sept.	90,0	82,8	99,0	106,5	116,1	98,1	84,4	175,5	173,8	177,8	137,3	157,5	116,7	136,8
Okt.	100,3	96,3	105,4	94,4	105,0	84,7	106,2	112,9	108,1	119,7	82,0	91,2	72,6	147,5
Nov.	104,0	86,4	125,7	102,1	102,5	101,7	101,7	132,5	135,1	128,8	96,9	108,8	83,4	146,4
Dez.	108,0	103,8	113,2	102,2	121,0	86,9	105,3	164,4	155,2	177,3	66,4	56,2	85,8	265,0
1974														
Jan.	98,1	71,4	131,2	105,8	95,6	114,1	92,6	141,4	128,1	160,2	144,7	153,2	136,2	104,6
Febr.	89,5	74,4	108,1	94,3	109,4	84,5	94,7	140,2	114,5	176,6	129,0	138,4	121,5	116,4
März	111,2	86,4	141,9	104,6	104,6	104,5	106,2	225,3	239,5	205,2	178,3	252,7	120,0	135,3
April	109,3	89,0	134,5	105,0	108,4	102,4	104,0	213,7	216,6	209,6	155,3	201,6	116,3	147,4

A Index des Auftragseingangs in der Industrie
4. Verbrauchsgüterindustrien

Jahr Monat	Auftragseingang									Umsatz- volumen
	in jeweiligen Preisen			in Preisen von 1970			Anteil am Umsatz			
	Wertindex			Volumenindex						
	insgesamt	Inland	Ausland	insgesamt	Inland	Ausland	insgesamt	Inland	Ausland	
1970 = 100						%			1970 = 100	
Feinkeramische Industrie										
1962	67,3	74,0	52,7	77,9	84,1	63,4	97,9	97,1	100,3	78,2
1963	69,8	73,3	62,0	79,5	81,6	74,3	101,6	98,7	110,1	76,9
1964	80,6	85,3	70,2	90,1	93,5	82,1	105,0	103,4	109,4	84,4
1965	84,5	89,4	73,7	91,5	94,5	84,3	102,4	100,7	107,5	87,7
1966	79,2	81,4	74,4	83,1	83,6	81,9	95,8	94,6	98,7	85,3
1967	78,3	77,3	80,6	83,0	81,3	86,8	99,4	97,3	103,9	82,1
1968	89,0	86,8	93,7	97,6	96,5	99,8	105,2	103,5	108,9	91,2
1969	103,0	100,7	108,1	109,2	108,5	110,6	105,7	105,1	106,9	101,6
1970	100,0	100,0	100,0	100,0	100,0	100,0	98,3	97,8	99,4	100,0
1971	107,9	108,8	105,9	101,7	102,6	99,9	100,5	98,3	105,7	99,5
1972	118,6	118,7	118,4	106,8	107,5	105,2	103,2	100,8	108,9	101,7
1973	129,3	126,1	136,4	108,8	107,6	111,5	101,7	98,5	108,6	105,2
1973										
Jan.	132,1	131,0	134,6	115,1	115,8	113,5	109,7	106,7	116,5	103,2
Febr.	138,6	140,0	135,4	118,8	121,5	113,1	110,5	109,5	113,0	105,7
März	147,0	146,5	148,0	125,4	126,5	123,0	109,4	106,9	115,3	112,7
April	135,8	133,5	140,9	115,5	114,8	116,9	108,4	104,3	117,9	104,8
Mai	145,3	139,6	157,8	122,3	118,4	130,7	107,7	101,7	121,7	111,7
Juni	134,8	130,0	145,1	113,4	110,3	120,0	105,5	102,3	112,5	105,6
Juli	123,4	123,9	122,1	103,8	105,1	101,0	100,5	101,0	99,3	101,6
Aug.	113,6	117,8	104,4	95,5	99,8	86,3	93,5	96,3	87,2	100,4
Sept.	116,4	117,1	114,8	96,6	99,1	91,3	92,2	93,7	88,9	103,0
Okt.	132,0	130,4	135,7	108,7	109,1	107,8	92,7	91,2	96,0	115,3
Nov.	121,9	110,7	146,4	99,9	92,5	115,3	90,3	81,2	111,3	108,8
Dez.	111,4	93,3	151,2	91,3	77,9	119,1	100,4	87,5	125,6	89,4
1974										
Jan.	122,6	114,8	139,8	97,0	93,7	103,7	97,8	95,5	102,4	97,5
Febr.	132,7	124,3	151,1	102,9	99,3	110,0	101,9	99,3	106,9	99,3
März	158,0	142,8	191,3	122,1	113,6	138,9	112,0	104,6	126,7	107,2
April	138,1	136,4	141,8	106,4	108,5	102,1	98,6	100,9	94,1	106,1
Glasindustrie										
1962	53,1	54,1	47,9	63,2	64,8	54,9	100,5	101,2	96,0	64,9
1963	56,1	56,7	53,3	65,2	65,9	61,2	100,8	100,4	103,2	66,7
1964	63,4	64,7	56,5	72,2	74,5	61,0	102,7	103,0	101,1	72,5
1965	71,2	73,8	57,3	77,8	81,3	60,0	103,8	104,1	101,4	77,3
1966	73,4	75,8	60,7	78,0	80,9	63,0	100,6	101,0	97,9	79,9
1967	75,6	77,6	64,7	79,5	81,9	67,2	104,8	106,6	94,4	78,3
1968	85,0	86,4	77,8	93,5	96,0	80,6	111,1	112,9	102,3	86,8
1969	92,8	92,0	96,8	99,1	99,5	97,2	105,4	106,0	102,6	97,0
1970	100,0	100,0	100,0	100,0	100,0	100,0	103,2	103,2	103,1	100,0
1971	109,0	110,5	100,6	102,5	103,5	97,0	103,1	103,7	99,9	102,6
1972	119,4	119,7	117,9	107,8	107,4	109,9	102,0	101,4	105,1	109,0
1973	128,6	129,8	122,6	111,1	111,7	107,9	101,5	101,9	99,1	112,9
1973										
Jan.	130,8	128,7	141,9	115,4	113,4	126,3	103,3	101,3	114,2	115,3
Febr.	149,3	152,8	130,9	131,1	134,0	115,6	120,8	124,2	103,6	111,9
März	145,2	148,8	126,1	127,6	130,7	111,1	112,4	115,4	96,7	117,1
April	124,1	124,4	122,3	108,9	109,1	107,7	103,2	104,8	95,3	108,9
Mai	133,6	130,2	151,8	117,3	114,3	133,5	100,6	98,3	112,6	120,3
Juni	121,9	120,0	131,9	106,7	104,9	116,5	97,5	95,4	109,4	112,9
Juli	115,7	117,5	106,1	100,2	101,3	94,2	99,5	99,2	101,2	103,9
Aug.	118,8	121,7	103,5	102,1	104,0	91,5	98,5	100,0	90,0	106,9
Sept.	122,6	123,9	115,6	104,3	104,7	101,8	93,6	93,4	94,9	114,9
Okt.	134,9	138,5	115,5	113,6	115,8	101,0	97,0	98,9	86,3	120,9
Nov.	126,1	128,4	114,0	105,8	107,1	99,1	91,4	92,4	86,1	119,4
Dez.	120,6	122,4	111,4	100,7	101,4	96,8	101,7	102,2	99,3	102,1
1974										
Jan.	154,6	152,6	165,1	127,5	125,5	138,0	118,9	119,5	115,9	110,6
Febr.	129,3	124,0	157,2	105,8	101,2	130,7	99,3	97,0	110,1	110,0
März	144,5	135,0	194,5	116,5	108,4	159,9	111,8	108,6	125,7	107,4
April	129,1	120,8	173,0	103,2	96,1	141,4	103,9	102,2	110,7	102,4

A. Index des Auftragseingangs in der Industrie
4. Verbrauchsgüterindustrien

Jahr Monat	Auftragseingang									Umsatz- volumen
	in jeweiligen Preisen			in Preisen von 1970			Anteil am Umsatz			
	Wertindex			Volumenindex						
	insgesamt	Inland	Ausland	insgesamt	Inland	Ausland	insgesamt	Inland	Ausland	
1970 = 100						%			1970 = 100	
Holz- und Polstermöbelindustrie										
1962	50,6	52,9	18,0	57,8	60,4	20,5	99,2	99,5	99,0	59,5
1963	48,6	50,4	22,9	53,8	55,8	25,4	96,3	96,5	97,4	57,2
1964	59,0	60,8	33,3	64,0	66,0	36,1	101,8	102,2	99,6	64,3
1965	65,4	67,4	37,4	69,0	71,0	39,4	99,9	100,3	96,9	70,6
1966	70,3	72,1	44,4	71,7	73,6	45,3	98,3	98,7	97,3	74,6
1967	69,0	70,3	50,8	70,1	71,4	51,6	99,2	99,9	94,0	72,3
1968	73,8	73,9	72,3	79,9	80,0	78,3	102,9	104,0	93,8	79,5
1969	88,6	88,2	94,1	94,2	93,8	100,1	105,3	106,6	94,4	91,5
1970	100,0	100,0	100,0	100,0	100,0	100,0	102,4	103,1	97,5	100,0
1971	115,0	114,9	116,0	108,8	108,7	109,7	101,9	102,8	94,0	109,3
1972	133,4	132,8	140,5	121,2	120,7	127,7	103,8	104,4	99,3	119,6
1973	143,5	141,6	169,7	124,8	123,2	147,5	101,5	102,3	95,8	125,8
1973										
Jan.	146,0	144,9	161,3	130,0	129,0	143,6	114,6	115,9	100,9	116,5
Febr.	148,0	146,5	169,1	130,8	129,4	149,5	110,4	111,1	103,1	121,6
März	152,5	150,8	176,3	133,6	132,1	154,5	102,8	103,9	91,7	133,4
April	143,9	141,8	172,9	125,6	123,8	151,0	102,4	102,8	98,2	125,9
Mai	155,8	153,7	185,4	135,7	133,8	161,4	103,5	104,1	97,4	134,6
Juni	140,5	138,6	167,3	122,3	120,6	145,6	100,4	100,9	94,3	125,1
Juli	126,5	125,9	134,0	109,7	109,2	116,2	112,4	113,8	97,2	100,2
Aug.	141,0	139,4	162,7	121,9	120,6	140,7	105,5	105,8	101,9	118,7
Sept.	140,0	137,8	170,5	120,8	118,9	147,1	94,4	95,0	88,1	131,4
Okt.	154,4	151,3	197,1	132,7	130,1	169,5	94,9	94,8	95,4	143,7
Nov.	150,7	148,4	183,5	129,3	127,3	157,4	96,4	96,6	94,5	137,8
Dez.	123,2	120,8	156,8	105,2	103,1	133,9	89,2	89,2	89,5	121,1
1974										
Jan.	157,4	153,9	206,9	130,3	127,4	171,3	123,9	125,1	113,2	108,0
Febr.	146,8	142,6	206,3	119,6	116,1	168,0	110,6	111,6	102,3	111,0
März	152,9	149,0	208,5	123,5	120,3	168,4	100,8	101,6	94,0	125,8
April	145,9	142,4	195,9	116,8	114,0	156,8	95,2	96,0	88,4	126,0
Papier- und pappeverarbeitende Industrie										
1962	55,2	56,9	31,9	64,1	67,1	30,8	99,4	99,2	103,9	63,0
1963	58,6	60,2	36,2	67,3	70,1	35,3	99,0	98,7	105,6	66,4
1964	66,3	67,9	44,5	74,9	77,6	44,1	99,9	99,6	108,2	73,2
1965	74,6	76,1	53,6	81,1	83,3	53,5	100,0	99,4	112,6	79,1
1966	77,6	78,9	59,7	81,5	83,2	59,1	98,5	97,9	108,7	80,7
1967	76,8	77,5	67,3	80,9	81,9	66,8	99,2	98,6	110,0	79,6
1968	83,0	82,5	89,6	92,4	92,7	89,1	101,7	100,7	116,1	88,7
1969	93,3	93,2	95,3	100,8	101,4	94,0	100,5	100,0	106,7	97,9
1970	100,0	100,0	100,0	100,0	100,0	100,0	97,6	97,6	98,8	100,0
1971	105,7	105,5	108,9	101,4	100,9	107,6	97,8	97,6	100,0	101,2
1972	113,8	112,6	129,3	106,3	104,9	127,3	98,8	98,5	101,7	105,1
1973	125,3	123,7	147,2	111,1	109,1	141,9	98,8	98,4	103,7	109,7
1973										
Jan.	121,9	120,0	147,6	111,4	109,2	143,9	102,1	101,3	111,4	106,6
Febr.	121,4	119,9	141,3	110,6	108,8	137,8	101,1	100,6	106,7	106,8
März	129,8	128,9	141,9	117,5	116,1	138,3	100,5	100,4	101,1	114,2
April	117,9	116,8	133,4	106,2	104,6	129,8	100,4	100,6	98,0	103,3
Mai	129,2	126,0	173,2	115,9	112,5	167,3	102,5	101,1	118,3	110,5
Juni	122,4	121,3	136,2	109,5	108,0	130,9	103,4	103,5	101,8	103,4
Juli	121,0	119,6	139,6	107,7	106,0	134,0	101,8	101,4	106,3	103,4
Aug.	121,7	120,8	134,1	107,7	106,3	129,1	96,7	96,3	101,2	108,8
Sept.	120,7	119,1	142,1	105,6	103,6	136,1	97,1	96,8	100,3	106,2
Okt.	140,8	138,9	166,4	121,7	119,3	159,0	92,2	91,3	104,0	128,9
Nov.	140,9	138,9	167,6	120,7	118,1	160,0	95,1	94,6	101,4	123,9
Dez.	116,1	114,1	143,4	99,1	96,7	136,9	95,7	95,8	94,6	101,1
1974										
Jan.	146,4	143,9	180,8	119,9	116,8	168,0	102,7	102,7	103,2	114,0
Febr.	144,7	141,3	191,5	115,8	112,0	176,0	103,6	103,3	106,6	109,2
März	157,2	153,1	213,3	121,5	117,1	194,3	102,0	102,3	98,9	116,3
April	154,1	150,9	197,9	114,5	110,7	176,9	100,7	101,0	98,2	111,0

A. Index des Auftragseingangs in der Industrie
4. Verbrauchsgüterindustrien

Jahr Monat	Auftragseingang									Umsatz- volumen
	in jeweiligen Preisen			in Preisen von 1970			Anteil am Umsatz			
	Wertindex			Volumenindex						
	insgesamt	Inland	Ausland	insgesamt	Inland	Ausland	insgesamt	Inland	Ausland	
1970 = 100						%			1970 = 100	
Kunststoffverarbeitende Industrie										
1962	36,5	37,3	31,7	33,8	34,3	30,9	100,9	100,8	101,4	33,6
1963	39,6	40,3	35,4	37,4	37,8	34,7	100,7	100,6	101,0	37,3
1964	49,5	50,5	43,3	47,1	47,9	42,2	102,2	102,6	99,1	46,2
1965	56,8	58,4	47,2	53,7	55,1	45,1	101,5	102,0	97,6	53,1
1966	60,2	61,2	54,0	57,4	58,2	52,1	98,9	98,9	98,8	58,2
1967	62,7	63,2	59,4	61,2	61,5	59,1	99,7	100,0	97,9	61,6
1968	74,3	74,4	74,0	78,3	78,5	77,0	103,4	103,8	100,5	76,0
1969	91,4	91,1	93,0	95,1	95,1	94,6	103,3	103,9	99,5	92,3
1970	100,0	100,0	100,0	100,0	100,0	100,0	100,3	100,4	100,0	100,0
1971	110,8	110,7	111,4	107,6	107,6	107,8	99,3	99,5	98,6	108,7
1972	125,7	125,2	128,9	120,3	119,7	123,9	100,7	101,0	99,4	119,8
1973	150,6	147,1	171,8	140,3	137,2	159,2	103,7	103,5	104,5	135,7
1973										
Jan.	135,1	132,6	150,6	128,3	126,2	140,5	103,3	103,2	104,2	124,5
Febr.	143,7	143,2	146,7	136,6	136,5	136,8	106,9	108,7	97,6	128,1
März	158,2	157,3	163,7	149,2	148,7	152,7	106,5	108,1	98,0	140,6
April	146,8	143,8	165,5	138,3	135,6	154,1	105,4	105,4	105,9	131,5
Mai	162,3	160,1	175,9	152,2	150,3	164,1	107,8	108,2	105,6	141,6
Juni	148,3	144,7	170,5	138,7	135,3	159,5	103,0	103,0	102,9	135,0
Juli	141,3	139,0	155,3	131,7	129,5	144,9	100,7	100,4	102,0	131,2
Aug.	143,1	142,0	150,3	133,1	132,2	139,2	100,5	100,8	98,6	132,9
Sept.	145,8	142,9	163,4	135,2	132,5	151,6	99,2	98,9	100,8	136,7
Okt.	163,0	158,7	189,3	150,0	146,0	174,7	98,6	97,8	103,0	152,6
Nov.	164,9	157,0	213,6	150,6	143,4	194,7	102,5	100,8	110,9	147,3
Dez.	154,4	144,1	217,1	139,6	130,2	197,2	110,7	108,4	121,4	126,4
1974										
Jan.	174,5	162,6	247,2	148,9	140,3	197,8	107,3	105,2	116,6	139,2
Febr.	154,7	142,9	227,4	128,3	119,7	177,5	92,6	90,5	101,8	139,0
März	184,9	173,9	240,5	150,3	144,7	182,5	100,8	101,1	99,4	149,6
April	170,6	163,7	212,9	136,6	133,0	156,5	95,2	96,3	90,5	143,9
Ledererzeugende Industrie										
1962	112,0	124,4	69,3	116,8	129,8	71,9	95,1	95,6	91,9	114,8
1963	108,5	120,7	66,1	117,6	130,0	73,2	98,3	100,2	87,5	111,7
1964	109,6	119,5	75,2	118,3	127,1	85,3	96,0	97,4	89,0	115,1
1965	111,7	120,9	80,0	116,0	124,3	85,9	95,5	97,4	86,7	113,4
1966	111,2	113,7	102,5	101,6	102,8	96,9	89,7	89,0	92,5	105,4
1967	98,0	99,2	93,6	96,0	96,8	93,1	91,7	94,1	83,6	97,9
1968	111,9	110,8	115,7	114,9	114,0	117,7	95,7	96,0	95,0	112,0
1969	115,0	112,6	123,0	111,4	110,7	113,8	92,6	92,2	93,7	112,3
1970	100,0	100,0	100,0	100,0	100,0	100,0	93,4	94,8	88,9	100,0
1971	95,8	96,9	92,1	96,7	97,2	94,8	92,5	94,8	85,2	97,6
1972	112,3	111,6	114,8	97,2	95,5	102,9	95,1	97,0	89,2	95,0
1973	97,7	90,3	123,3	73,8	67,4	96,6	94,7	94,4	95,3	72,7
1973										
Jan.	134,2	134,6	133,1	94,5	93,8	96,8	105,4	111,0	89,8	83,7
Febr.	97,0	95,6	101,9	68,2	66,6	73,9	78,8	80,5	73,7	80,8
März	105,1	93,8	144,1	74,6	65,9	106,1	83,6	79,0	96,2	83,4
April	97,6	91,8	117,7	71,4	66,2	89,8	92,1	93,6	88,4	72,3
Mai	127,0	97,5	228,8	93,5	71,4	171,2	108,1	86,6	170,0	80,8
Juni	96,0	77,1	161,1	72,0	57,0	126,7	92,6	87,3	103,1	72,6
Juli	75,6	76,3	73,4	58,5	58,2	59,6	89,1	101,2	62,3	61,4
Aug.	97,2	80,0	156,7	76,3	61,9	128,9	114,4	101,9	145,9	62,3
Sept.	78,0	76,1	84,4	61,8	59,6	69,9	85,6	92,6	69,1	67,5
Okt.	89,9	89,1	92,9	72,3	70,9	77,1	89,8	93,5	79,4	75,2
Nov.	83,6	82,8	86,2	67,9	66,2	73,7	86,4	92,6	70,7	73,4
Dez.	91,6	89,3	99,4	74,3	71,3	85,0	117,6	127,8	94,2	59,0
1974										
Jan.	109,1	99,8	141,5	87,9	79,7	116,9	114,2	114,1	114,6	71,8
Febr.	86,5	86,6	86,0	69,2	68,6	70,8	87,1	95,7	66,3	74,2
März	103,0	99,8	113,9	81,9	79,0	92,4	97,3	101,5	86,6	78,6
April	82,8	83,4	80,9	65,7	65,9	64,8	84,2	88,6	71,8	72,9

A. Index des Auftragseingangs in der Industrie
4. Verbrauchsgüterindustrien

Jahr Monat	Auftragseingang									Umsatz- volumen
	in jeweiligen Preisen			in Preisen von 1970			Anteil am Umsatz			
	Wertindex			Volumenindex						
	insgesamt	Inland	Ausland	insgesamt	Inland	Ausland	insgesamt	Inland	Ausland	
	1970 = 100						%			1970 = 100
Schuhindustrie										
1962	76,6	81,5	21,9	86,8	92,2	25,5	98,5	98,5	100,6	87,1
1963	77,4	81,7	30,0	87,5	92,1	34,6	97,6	97,5	101,2	88,5
1964	83,4	87,7	36,4	94,7	99,4	41,8	100,7	100,8	98,1	92,8
1965	83,9	88,0	37,4	93,3	97,7	42,8	97,1	97,3	91,7	95,0
1966	83,3	86,6	46,8	87,6	91,0	49,9	95,6	95,2	103,0	90,8
1967	83,3	86,0	53,1	85,1	87,7	56,2	98,8	99,4	88,8	85,0
1968	91,1	92,8	72,2	99,5	101,5	77,6	101,5	102,5	88,4	96,9
1969	87,9	87,7	90,0	93,8	93,6	95,5	91,7	91,9	89,7	101,0
1970	100,0	100,0	100,0	100,0	100,0	100,0	98,7	98,6	100,8	100,0
1971	103,0	101,3	122,5	96,7	94,6	122,6	101,1	99,4	120,5	94,6
1972	103,0	101,5	119,1	91,1	89,4	111,0	100,1	99,0	111,7	90,0
1973	95,3	91,6	136,6	76,9	73,2	123,8	94,1	91,7	116,8	81,0
1973										
Jan.	42,9	40,1	73,4	35,7	33,1	67,7	36,9	34,6	61,1	95,4
Febr.	57,8	56,5	72,6	47,8	46,3	66,2	48,4	47,5	56,8	97,6
März	98,4	99,5	86,6	80,7	80,9	78,4	83,4	84,6	70,7	95,6
April	142,3	137,8	192,7	116,6	112,0	174,0	157,7	154,5	188,7	73,0
Mai	154,4	138,3	333,3	125,5	111,4	302,4	173,6	186,3	281,3	66,5
Juni	61,6	57,7	104,2	49,9	46,4	94,5	81,9	80,2	94,9	60,2
Juli	44,9	44,1	54,1	35,9	34,9	48,8	49,8	49,8	50,5	71,1
Aug.	44,5	41,4	78,8	35,5	32,6	71,2	40,4	38,5	55,9	86,8
Sept.	97,4	96,5	108,1	77,7	76,2	97,8	77,5	77,0	83,1	99,0
Okt.	197,5	194,8	227,9	157,4	153,6	206,3	163,8	160,7	200,3	94,9
Nov.	141,6	134,4	220,5	112,7	105,9	199,9	155,7	149,2	222,1	71,5
Dez.	60,3	58,0	86,8	48,0	45,6	78,7	79,0	79,2	77,9	60,0
1974										
Jan.	52,1	49,9	76,3	40,8	38,8	66,9	50,2	49,2	59,5	80,3
Febr.	58,4	54,9	97,1	45,6	42,5	84,9	53,6	52,0	66,0	84,0
März	93,0	91,4	110,3	72,3	70,4	96,4	88,0	88,1	86,9	81,2
April	180,9	183,7	149,5	139,9	140,7	131,2	205,7	205,1	214,2	67,2
Textilindustrie										
1962	74,4	80,3	39,7	76,9	83,4	39,8	99,7	99,3	103,8	75,6
1963	78,0	82,9	49,9	78,9	84,1	49,2	102,1	101,1	112,2	75,7
1964	84,7	90,5	51,1	83,3	89,1	49,8	102,4	102,6	99,8	79,7
1965	87,4	93,1	54,0	85,7	91,3	53,0	99,9	99,5	104,5	84,0
1966	83,5	87,3	61,4	81,6	85,2	60,6	95,3	94,4	103,4	83,9
1967	83,6	86,2	68,6	83,7	86,2	69,3	102,9	102,5	106,1	79,8
1968	95,1	98,4	76,1	98,3	101,8	77,8	107,4	108,0	103,1	89,7
1969	103,9	105,2	96,1	105,2	106,8	95,9	105,8	105,5	108,0	97,4
1970	100,0	100,0	100,0	100,0	100,0	100,0	98,0	97,2	103,3	100,0
1971	113,8	113,6	114,8	112,0	111,7	113,4	104,1	103,9	105,0	105,4
1972	116,2	116,3	115,3	108,5	108,4	108,9	104,4	103,7	108,7	101,9
1973	118,0	113,6	143,5	97,4	93,2	124,3	101,3	99,5	111,1	94,0
1973										
Jan.	121,2	117,4	143,3	106,7	103,2	127,1	101,6	98,6	118,6	103,0
Febr.	133,8	130,7	151,6	116,0	113,1	133,5	109,3	107,7	118,3	104,0
März	154,4	153,0	162,5	132,4	130,7	142,7	118,6	118,8	117,6	109,4
April	132,3	129,2	150,5	112,3	109,1	131,8	113,8	113,4	115,8	96,8
Mai	125,0	118,0	165,7	104,7	98,3	143,7	102,8	99,1	121,4	99,8
Juni	112,0	106,9	141,5	92,8	88,0	122,5	99,3	97,0	110,7	91,7
Juli	91,2	88,9	104,3	75,0	72,5	90,8	91,5	90,5	96,9	80,4
Aug.	87,5	86,3	94,1	71,1	69,5	81,4	84,1	84,2	83,6	82,9
Sept.	104,9	101,9	122,2	83,5	80,2	104,9	90,2	88,8	97,5	90,8
Okt.	125,1	118,2	165,2	98,1	91,4	141,8	95,0	92,0	110,0	101,2
Nov.	127,5	118,7	178,6	99,1	91,0	151,7	104,8	100,3	127,1	92,7
Dez.	101,0	93,9	142,2	77,6	71,2	119,7	100,0	98,2	107,2	76,1
1974										
Jan.	113,2	107,8	144,7	85,0	79,8	118,6	91,7	90,8	95,9	90,8
Febr.	113,1	106,6	150,8	83,9	78,0	122,1	90,1	89,1	94,1	91,3
März	135,3	131,1	159,6	100,4	96,0	128,6	102,1	104,4	92,0	96,4
April	132,4	129,8	147,9	98,2	95,1	118,1	108,5	110,0	101,7	88,6

A. Index des Auftragseingangs in der Industrie
4. Verbrauchsgüterindustrien

Jahr Monat	Auftragseingang									Umsatz- volumen
	in jeweiligen Preisen			in Preisen von 1970			Anteil am Umsatz			
	Wertindex			Volumenindex						
	insgesamt	Inland	Ausland	insgesamt	Inland	Ausland	insgesamt	Inland	Ausland	
1970 = 100						%			1970 = 100	
Bekleidungsindustrie										
1962	68,8	70,2	38,8	73,5	74,9	43,3	97,0	96,7	113,2	75,3
1963	70,7	71,9	45,6	75,0	76,1	50,4	97,0	96,7	105,5	76,8
1964	77,6	78,6	56,4	80,9	82,3	59,6	99,0	99,8	104,3	80,5
1965	89,6	90,7	65,6	91,2	92,2	68,9	102,2	102,1	103,9	88,7
1966	83,3	83,9	69,6	82,7	83,2	71,9	92,0	91,9	96,2	89,2
1967	76,6	76,8	73,3	76,0	75,9	76,2	93,0	92,5	106,0	81,1
1968	86,0	85,9	85,9	91,3	91,2	92,7	102,2	102,6	94,7	88,7
1969	93,0	92,2	109,9	97,0	96,2	113,1	99,9	99,9	99,8	96,4
1970	100,0	100,0	100,0	100,0	100,0	100,0	99,3	99,8	90,4	100,0
1971	107,9	107,4	120,5	103,5	102,8	116,7	99,1	99,4	94,6	103,7
1972	119,9	118,4	150,6	110,9	109,5	140,8	98,6	98,8	95,9	111,7
1973	112,4	109,9	164,9	98,1	96,0	144,3	93,5	93,5	93,7	104,3
1973										
Jan.	75,3	74,2	97,6	67,7	66,8	87,5	58,5	58,8	53,7	114,9
Febr.	104,5	100,9	181,8	93,3	90,1	162,9	77,0	76,6	82,5	120,4
März	178,3	174,4	261,5	158,4	154,9	232,4	122,8	123,3	116,0	128,1
April	165,1	160,1	270,7	146,3	141,8	240,6	129,7	128,2	152,2	112,0
Mai	113,1	110,21	175,2	99,7	97,1	155,2	103,8	101,6	146,4	95,4
Juni	72,9	73,0	70,7	63,9	64,0	62,8	84,1	84,6	75,6	75,4
Juli	64,6	65,0	57,2	56,2	56,5	50,0	64,4	65,9	41,3	86,7
Aug.	81,1	78,7	132,0	69,9	67,8	113,9	64,4	64,8	59,8	107,8
Sept.	134,1	131,2	194,3	114,9	112,4	167,4	94,4	96,0	76,2	120,8
Okt.	177,9	172,2	298,6	152,1	147,2	255,2	115,9	115,4	122,4	130,4
Nov.	113,4	110,4	178,2	96,7	94,1	151,7	101,0	99,7	120,4	95,2
Dez.	68,9	69,3	61,2	58,6	58,9	52,1	90,2	91,4	69,6	64,5
1974										
Jan.	71,9	70,2	107,5	60,0	58,7	87,0	61,2	61,5	56,6	97,4
Febr.	88,0	86,1	127,9	72,7	71,3	102,9	71,4	72,6	57,4	101,2
März	169,0	163,8	280,2	139,3	135,1	225,5	123,0	123,6	116,9	112,5
April	167,5	159,9	329,1	137,3	131,1	265,0	133,0	130,5	164,5	102,5

B. Index des Auftragsbestands in der Industrie

1. Zusammenfassende Übersichten

Jahr Monat	Auftragsbestand								
	insgesamt	Veränderung gegenüber		Inland	Veränderung gegenüber		Ausland	Veränderung gegenüber	
		Vormonat	Vorjahr		Vormonat	Vorjahr		Vormonat	Vorjahr
1970 = 100	%		1970 = 100	%		1970 = 100	%		

Ausgewählte Zweige der Verarbeitenden Industrie

1971	93,7	.	- 6,3	91,9	.	- 8,1	100,4	.	+ 0,4
1972	92,3	.	- 1,5	90,2	.	- 1,9	100,2	.	- 0,2
1973	116,1	.	+ 25,8	110,7	.	+ 22,8	136,0	.	+ 55,8
1973									
Jan.	104,1	+ 6,2	+ 15,7	101,0	+ 6,1	+ 15,2	115,9	+ 7,0	+ 17,8
Febr.	107,3	+ 3,0	+ 22,4	104,1	+ 3,1	+ 22,6	119,2	+ 2,8	+ 22,5
März	114,4	+ 6,6	+ 26,4	111,9	+ 7,4	+ 26,8	123,9	+ 3,9	+ 25,6
April	118,8	+ 3,9	+ 25,5	116,6	+ 4,2	+ 25,0	127,3	+ 2,8	+ 27,2
Mai	123,6	+ 4,0	+ 28,8	121,0	+ 3,8	+ 27,7	133,5	+ 4,9	+ 32,5
Juni	122,8	- 0,7	+ 29,0	119,2	- 1,5	+ 25,8	135,9	+ 1,8	+ 39,8
Juli	120,8	- 1,6	+ 32,3	115,9	- 2,8	+ 29,5	138,9	+ 2,2	+ 41,6
Aug.	116,3	- 3,7	+ 32,6	110,4	- 4,8	+ 29,9	138,4	- 0,4	+ 41,9
Sept.	113,7	- 2,3	+ 29,2	106,1	- 3,9	+ 23,9	141,6	+ 2,4	+ 46,7
Okt.	114,9	+ 1,1	+ 24,1	105,9	- 0,2	+ 18,3	147,8	+ 4,3	+ 42,6
Nov.	118,3	+ 2,9	+ 23,0	108,3	+ 2,3	+ 15,8	154,7	+ 4,7	+ 46,2
Dez.	118,1	- 0,2	+ 20,4	107,9	- 0,4	+ 13,3	155,2	+ 0,3	+ 43,3
1974									
Jan.	123,1	+ 4,2	+ 18,2	108,9	+ 1,0	+ 7,8	174,4	+ 12,4	+ 50,5
Febr.	124,2	+ 0,9	+ 15,8	109,2	+ 0,2	+ 4,8	178,9	+ 2,5	+ 50,1
März	129,1	+ 3,9	+ 12,9	113,8	+ 4,2	+ 1,7	184,8	+ 3,3	+ 49,2
April	133,1	+ 3,1	+ 12,0	119,4	+ 4,9	+ 2,4	182,5	- 1,2	+ 43,4

Ausgewählte Grundstoff- und Produktionsgüterindustrien

1971	71,5	.	- 28,5	68,7	.	- 31,3	82,4	.	- 17,6
1972	76,5	.	+ 7,0	69,4	.	+ 0,9	104,4	.	+ 26,7
1973	130,7	.	+ 71,0	121,9	.	+ 75,7	176,8	.	+ 69,4
1973									
Jan.	107,0	+ 22,3	+ 57,6	100,3	+ 29,4	+ 54,4	142,1	+ 12,1	+ 78,5
Febr.	117,3	+ 9,6	+ 67,7	111,7	+ 11,4	+ 68,6	146,3	+ 3,0	+ 73,0
März	125,6	+ 7,1	+ 72,7	120,4	+ 7,8	+ 77,2	152,4	+ 4,2	+ 66,8
April	130,1	+ 3,6	+ 72,5	125,7	+ 4,4	+ 77,6	152,7	+ 0,2	+ 63,1
Mai	135,4	+ 4,1	+ 76,1	129,5	+ 3,0	+ 80,9	166,3	+ 8,9	+ 69,9
Juni	136,1	+ 0,5	+ 67,2	129,5	+ 0,0	+ 71,6	170,4	+ 2,5	+ 62,6
Juli	138,7	+ 1,9	+ 70,9	132,1	+ 2,0	+ 79,7	173,4	+ 1,8	+ 55,8
Aug.	136,8	- 1,4	+ 74,7	128,4	- 2,8	+ 83,3	180,3	+ 4,0	+ 62,8
Sept.	133,1	- 2,7	+ 77,7	122,7	- 4,4	+ 85,1	186,7	+ 3,6	+ 71,8
Okt.	130,0	- 2,3	+ 76,7	117,0	- 4,7	+ 94,2	198,0	+ 6,1	+ 57,0
Nov.	136,4	+ 4,9	+ 74,9	120,2	+ 2,8	+ 76,8	220,4	+ 11,3	+ 88,2
Dez.	142,4	+ 4,5	+ 62,8	125,1	+ 4,1	+ 61,4	232,4	+ 5,5	+ 83,5
1974									
Jan.	156,4	+ 9,8	+ 46,1	133,0	+ 6,3	+ 32,6	277,9	+ 19,6	+ 95,6
Febr.	166,0	+ 6,2	+ 41,6	141,1	+ 6,1	+ 26,3	295,8	+ 6,4	+ 102,2
März	172,7	+ 4,0	+ 37,5	146,1	+ 3,6	+ 21,4	310,8	+ 5,1	+ 104,0
April	174,5	+ 1,1	+ 34,1	149,3	+ 2,2	+ 18,7	305,7	- 1,7	+ 100,2

B. Index des Auftragsbestands in der Industrie
1. Zusammenfassende Übersichten

Jahr Monat	Auftragsbestand								
	insgesamt	Veränderung gegenüber		Inland	Veränderung gegenüber		Ausland	Veränderung gegenüber	
		Vormonat	Vorjahr		Vormonat	Vorjahr		Vormonat	Vorjahr
	1970 = 100	%		1970 = 100	%		1970 = 100	%	

Ausgewählte Investitionsgüterindustrien

1971	97,9	.	- 2,2	95,6	.	- 4,4	103,9	.	+ 3,9
1972	88,8	.	- 9,3	87,1	.	- 8,9	93,7	.	- 9,8
1973	103,5	.	+ 16,6	98,0	.	+ 12,5	117,3	.	+ 25,1
1973									
Jan.	96,7	+ 8,0	+ 3,9	94,5	+ 8,1	+ 4,5	102,6	+ 7,5	+ 2,4
Febr.	99,7	+ 3,2	+ 8,5	97,5	+ 3,2	+ 8,8	105,8	+ 3,2	+ 7,9
März	103,2	+ 3,5	+ 11,5	100,9	+ 3,5	+ 10,9	109,6	+ 3,5	+ 12,5
April	104,1	+ 0,9	+ 15,1	100,5	- 0,3	+ 14,1	113,3	+ 3,4	+ 16,7
Mai	106,6	+ 2,4	+ 20,0	103,4	+ 2,8	+ 19,6	115,0	+ 1,5	+ 20,4
Juni	106,4	- 0,2	+ 22,1	102,0	- 1,4	+ 17,3	117,5	+ 2,2	+ 33,1
Juli	105,6	- 0,8	+ 22,8	98,8	- 3,1	+ 16,4	122,2	+ 4,0	+ 36,8
Aug.	104,2	- 1,3	+ 22,3	97,5	- 1,4	+ 16,6	121,0	- 1,0	+ 34,1
Sept.	103,5	- 0,9	+ 21,3	94,9	- 2,7	+ 13,0	124,1	+ 2,5	+ 39,3
Okt.	104,2	+ 0,9	+ 20,3	95,0	+ 0,2	+ 11,0	126,5	+ 2,0	+ 40,6
Nov.	105,4	+ 1,1	+ 18,6	96,6	+ 1,7	+ 11,0	126,8	+ 0,2	+ 34,5
Dez.	102,8	- 2,5	+ 14,8	94,4	- 2,3	+ 8,0	123,1	- 2,9	+ 29,1
1974									
Jan.	108,6	+ 5,7	+ 12,3	96,9	+ 2,7	+ 2,6	136,7	+ 11,0	+ 33,2
Febr.	109,2	+ 0,6	+ 9,5	96,8	- 0,2	- 0,7	139,1	+ 1,8	+ 31,5
März	111,3	+ 1,9	+ 7,9	97,9	+ 1,2	- 2,9	143,3	+ 3,0	+ 30,8
April	111,1	- 0,2	+ 6,8	99,1	+ 1,2	- 1,4	139,7	- 2,5	+ 23,4

Ausgewählte Verbrauchsgüterindustrien

1971	108,2	.	+ 8,2	107,3	.	+ 7,3	115,6	.	+ 15,6
1972	117,3	.	+ 8,5	115,5	.	+ 7,7	132,6	.	+ 14,7
1973	125,0	.	+ 6,5	119,4	.	+ 3,4	172,0	.	+ 29,7
1973									
Jan.	117,8	- 8,7	+ 10,3	114,3	- 9,4	+ 9,4	147,8	- 3,1	+ 16,7
Febr.	110,9	- 5,9	+ 14,4	106,4	- 6,9	+ 12,8	149,0	+ 0,8	+ 25,8
März	124,9	+ 12,5	+ 19,2	121,0	+ 13,7	+ 17,8	157,0	+ 5,4	+ 28,8
April	137,7	+ 10,3	+ 10,3	134,4	+ 11,0	+ 8,5	166,1	+ 5,8	+ 25,3
Mai	147,2	+ 6,9	+ 11,0	142,6	+ 6,1	+ 8,3	186,1	+ 12,1	+ 32,8
Juni	142,6	- 3,2	+ 11,1	137,7	- 3,4	+ 8,3	183,3	- 1,5	+ 33,0
Juli	131,2	- 8,0	+ 14,9	126,0	- 8,5	+ 11,7	175,1	- 4,5	+ 38,5
Aug.	115,8	- 11,8	+ 12,0	110,3	- 12,5	+ 8,3	162,4	- 7,3	+ 39,2
Sept.	110,4	- 4,6	+ 2,0	104,6	- 5,2	- 2,2	160,1	- 1,5	+ 34,0
Okt.	118,6	+ 7,4	- 6,2	111,4	+ 6,5	- 10,5	179,6	+ 12,2	+ 25,2
Nov.	123,0	+ 3,7	- 7,1	114,2	+ 2,5	- 11,9	196,9	+ 9,6	+ 26,8
Dez.	119,7	- 2,7	- 7,2	110,1	- 3,6	- 12,7	200,1	+ 1,6	+ 31,1
1974									
Jan.	109,7	- 8,3	- 6,9	99,1	- 10,1	- 13,3	199,6	- 0,2	+ 35,0
Febr.	99,8	- 9,1	- 10,1	89,4	- 9,7	- 16,0	187,3	- 6,2	+ 25,7
März	108,9	+ 9,1	- 12,8	99,9	+ 11,7	- 17,5	185,2	- 1,2	+ 17,9
April	125,8	+ 15,5	- 8,7	117,2	+ 17,3	- 12,8	198,1	+ 7,0	+ 19,3

B. Index des Auftragsbestands in der Industrie
2. Ausgewählte Grundstoff- und Produktionsgüterindustrien

Jahr Monat	Auftragsbestand								
	insgesamt	Veränderung gegenüber		Inland	Veränderung gegenüber		Ausland	Veränderung gegenüber	
		Vormonat	Vorjahr		Vormonat	Vorjahr		Vormonat	Vorjahr
	1970 = 100	%		1970 = 100	%		1970 = 100	%	

Industrie der Steine und Erden

1973	155,6	.	.	156,9	.	.	126,9	.	.
1973									
Jan.	138,8	.	.	139,8	.	.	116,5	.	.
Febr.	146,7	+ 5,5	.	149,0	+ 6,6	.	94,0	- 19,3	.
März	156,5	+ 6,6	.	158,9	+ 6,7	.	99,1	+ 5,4	.
April	164,0	+ 4,8	.	168,6	+ 6,1	.	54,0	- 45,6	.
Mai	169,8	+ 3,6	.	170,7	+ 1,2	.	149,9	+177,6	.
Juni	166,0	- 2,3	.	167,1	- 2,1	.	140,2	- 6,4	.
Juli	168,9	+ 1,7	.	169,9	+ 1,7	.	145,1	+ 3,4	.
Aug.	166,6	- 1,4	.	166,6	- 1,9	.	164,9	+ 13,7	.
Sept.	153,2	- 8,1	.	154,7	- 7,2	.	116,8	- 29,2	.
Okt.	143,2	- 6,5	.	144,5	- 6,6	.	112,8	- 3,4	.
Nov.	145,5	+ 1,6	.	144,6	+ 0,0	.	167,7	+ 48,7	.
Dez.	148,8	+ 2,2	.	148,2	+ 2,5	.	162,3	- 3,2	.
1974									
Jan.	150,6	+ 1,3	+ 8,5	149,7	+ 1,1	+ 7,1	171,6	+ 5,7	+ 47,3
Febr.	150,9	+ 0,2	+ 2,9	150,1	+ 0,2	+ 0,7	171,2	- 0,2	+ 82,0
März	149,9	- 0,7	- 4,2	149,1	- 0,7	- 6,2	169,0	- 1,3	+ 70,5
April	139,0	- 7,3	- 15,2	139,2	- 6,6	- 17,4	133,3	- 21,1	+147,0

Stahl- und Warmwalzwerke

1971	67,9	.	- 32,1	63,6	.	- 36,4	81,2	.	- 18,8
1972	74,2	.	+ 9,3	64,8	.	+ 2,0	103,0	.	+ 26,8
1973	123,3	.	+ 66,1	106,9	.	+ 64,9	173,6	.	+ 68,6
1973									
Jan.	96,4	+ 12,8	+ 45,5	82,4	+ 11,7	+ 31,2	139,1	+ 14,8	+ 81,6
Febr.	111,0	+ 15,2	+ 62,1	99,5	+ 20,7	+ 56,3	146,1	+ 5,0	+ 75,9
März	118,4	+ 6,7	+ 65,5	108,7	+ 9,2	+ 66,2	148,2	+ 1,4	+ 63,8
April	119,2	+ 0,7	+ 62,8	109,0	+ 0,3	+ 61,4	150,5	+ 1,5	+ 66,0
Mai	125,7	+ 5,5	+ 65,1	114,3	+ 4,9	+ 64,5	160,7	+ 6,8	+ 66,4
Juni	126,4	+ 0,6	+ 56,2	114,0	- 0,3	+ 55,0	164,6	+ 2,4	+ 59,0
Juli	129,2	+ 2,2	+ 60,4	116,7	+ 2,4	+ 66,1	167,5	+ 1,8	+ 49,6
Aug.	128,3	- 0,7	+ 67,2	111,5	- 4,5	+ 72,2	179,9	+ 7,4	+ 58,5
Sept.	126,5	- 1,4	+ 80,2	106,5	- 4,5	+ 82,3	188,1	+ 4,6	+ 76,5
Okt.	125,3	- 1,0	+ 85,7	101,8	- 4,4	+115,5	197,2	+ 4,8	+ 52,2
Nov.	133,1	+ 6,3	+ 80,6	106,2	+ 4,3	+ 73,4	215,8	+ 9,4	+ 92,7
Dez.	140,3	+ 5,4	+ 64,1	112,4	+ 5,8	+ 52,2	225,9	+ 4,7	+ 86,4
1974									
Jan.	159,0	+ 13,3	+ 65,0	122,0	+ 8,6	+ 48,0	272,5	+ 20,6	+ 95,9
Febr.	173,3	+ 9,0	+ 56,2	135,0	+ 10,7	+ 35,7	290,9	+ 6,8	+ 99,1
März	181,2	+ 4,5	+ 53,1	140,8	+ 4,3	+ 29,6	305,1	+ 4,9	+105,9
April	186,2	+ 2,8	+ 56,3	148,8	+ 5,7	+ 36,6	301,0	- 1,3	+100,0

B. Index des Auftragsbestands in der Industrie
2. Ausgewählte Grundstoff- und Produktionsgüterindustrien

Jahr Monat	Auftragsbestand								
	insgesamt	Veränderung gegenüber		Inland	Veränderung gegenüber		Ausland	Veränderung gegenüber	
		Vormonat	Vorjahr		Vormonat	Vorjahr		Vormonat	Vorjahr
	1970 = 100	%		1970 = 100	%		1970 = 100	%	

Eisen-, Stahl- und Tempergießerei

1971	81,3	.	- 18,8	79,2	.	- 20,8	100,6	.	+ 0,6
1972	72,1	.	- 11,3	67,9	.	- 14,3	111,8	.	+ 11,2
1973	92,7	.	+ 28,7	84,9	.	+ 25,0	167,8	.	+ 50,1
1973									
Jan.	78,1	+ 3,4	+ 12,8	72,0	+ 2,6	+ 8,1	137,2	+ 7,9	+ 44,9
Febr.	82,0	+ 5,0	+ 17,6	75,8	+ 5,4	+ 13,9	141,2	+ 2,9	+ 41,8
März	84,1	+ 2,5	+ 22,7	76,3	+ 0,6	+ 17,2	159,2	+ 12,8	+ 56,5
April	87,0	+ 3,5	+ 24,4	79,4	+ 4,1	+ 20,0	160,8	+ 1,0	+ 50,6
Mai	91,8	+ 5,5	+ 30,4	84,3	+ 6,3	+ 26,6	163,7	+ 1,8	+ 53,5
Juni	93,7	+ 2,0	+ 31,1	86,3	+ 2,3	+ 26,3	164,5	+ 0,5	+ 62,1
Juli	96,3	+ 2,8	+ 30,7	89,2	+ 3,4	+ 27,8	163,9	- 0,4	+ 48,1
Aug.	99,8	+ 3,7	+ 32,5	92,7	+ 3,9	+ 30,0	168,4	+ 2,7	+ 47,6
Sept.	101,6	+ 1,7	+ 35,2	93,0	+ 0,3	+ 33,1	183,7	+ 9,1	+ 46,3
Okt.	100,8	- 0,8	+ 37,7	92,0	- 1,1	+ 35,3	184,6	+ 0,5	+ 51,0
Nov.	98,4	- 2,4	+ 35,0	88,6	- 3,7	+ 32,6	192,2	+ 4,2	+ 46,5
Dez.	99,4	+ 1,0	+ 31,6	89,5	+ 1,0	+ 27,5	194,5	+ 1,2	+ 52,9
1974									
Jan.	99,0	- 0,4	+ 26,7	87,6	- 2,0	+ 21,8	207,8	+ 6,8	+ 51,4
Febr.	101,8	+ 2,8	+ 24,1	90,6	+ 3,4	+ 19,5	208,9	+ 0,5	+ 48,0
März	104,2	+ 2,4	+ 23,9	92,9	+ 2,5	+ 21,8	213,0	+ 2,0	+ 33,8
April	106,4	+ 2,1	+ 22,3	95,2	+ 2,5	+ 20,0	214,4	+ 0,6	+ 33,3

Ziehereien und Kaltwalzwerke

1971	64,1	.	- 35,9	63,2	.	- 36,8	68,7	.	- 31,4
1972	60,5	.	- 5,7	58,2	.	- 8,0	71,9	.	+ 4,7
1973	103,3	.	+ 70,8	92,7	.	+ 59,4	155,9	.	+ 116,9
1973									
Jan.	75,7	+ 7,5	+ 38,2	66,5	+ 5,2	+ 25,2	121,4	+ 14,6	+ 92,8
Febr.	84,9	+ 12,2	+ 52,7	75,1	+ 12,9	+ 38,7	133,8	+ 10,2	+ 112,9
März	91,6	+ 7,9	+ 62,2	83,3	+ 10,9	+ 50,3	133,2	- 0,4	+ 115,5
April	103,3	+ 12,7	+ 78,5	96,5	+ 15,9	+ 69,3	136,9	+ 2,8	+ 120,8
Mai	107,5	+ 4,1	+ 79,0	100,7	+ 4,3	+ 69,8	141,5	+ 3,4	+ 121,6
Juni	111,8	+ 4,0	+ 80,6	104,7	+ 4,0	+ 73,0	147,3	+ 4,1	+ 113,7
Juli	115,5	+ 3,3	+ 82,5	108,0	+ 3,2	+ 75,4	153,1	+ 3,9	+ 112,6
Aug.	110,9	- 4,1	+ 81,1	102,0	- 5,6	+ 71,6	155,0	+ 1,2	+ 121,5
Sept.	110,3	- 0,5	+ 86,0	98,3	- 3,6	+ 71,4	169,8	+ 9,5	+ 146,9
Okt.	110,0	- 0,3	+ 80,9	94,2	- 4,2	+ 62,4	188,4	+ 10,9	+ 152,2
Nov.	109,9	- 0,0	+ 71,7	92,6	- 1,7	+ 57,0	196,1	+ 4,1	+ 120,1
Dez.	108,1	- 1,6	+ 53,6	90,7	- 2,1	+ 43,4	194,8	- 0,7	+ 83,9
1974									
Jan.	109,7	+ 1,4	+ 44,9	87,7	- 3,4	+ 31,7	219,5	+ 12,7	+ 80,9
Febr.	110,8	+ 1,0	+ 30,5	87,2	- 0,5	+ 16,1	228,2	+ 4,0	+ 70,6
März	113,0	+ 1,9	+ 23,3	89,2	+ 2,2	+ 7,1	231,4	+ 1,4	+ 73,7
April	113,6	+ 0,6	+ 10,0	89,7	+ 0,6	- 7,1	232,8	+ 0,6	+ 70,0

B. Index des Auftragsbestands in der Industrie
2. Ausgewählte Grundstoff- und Produktionsgüterindustrien

Jahr Monat	Auftragsbestand								
	insgesamt	Veränderung gegenüber		Inland	Veränderung gegenüber		Ausland	Veränderung gegenüber	
		Vormonat	Vorjahr		Vormonat	Vorjahr		Vormonat	Vorjahr
	1970 = 100	%		1970 = 100	%		1970 = 100	%	
Papier und Pappe erzeugende Industrie									
1971	91,2	.	- 8,8	89,2	.	- 10,8	103,5	.	+ 3,5
1972	117,4	.	+ 28,8	109,0	.	+ 22,2	168,1	.	+ 62,5
1973	176,5	.	+ 50,3	157,0	.	+ 44,1	293,3	.	+ 74,5
1973									
Jan.	144,5	+ 5,3	+ 51,6	130,0	+ 4,4	+ 43,8	232,1	+ 8,3	+ 85,4
Febr.	147,2	+ 1,8	+ 47,5	135,0	+ 3,9	+ 41,4	220,1	- 5,2	+ 75,7
März	164,8	+ 12,0	+ 52,8	147,7	+ 9,4	+ 44,9	267,3	+ 21,4	+ 86,4
April	171,6	+ 4,1	+ 43,2	153,1	+ 3,6	+ 36,7	282,3	+ 5,6	+ 69,8
Mai	171,1	- 0,3	+ 51,0	153,4	+ 0,2	+ 45,9	277,5	- 1,7	+ 71,1
Juni	178,9	+ 4,6	+ 44,1	159,5	+ 4,0	+ 39,0	295,6	+ 6,5	+ 63,1
Juli	178,4	- 0,3	+ 49,3	158,7	- 0,5	+ 43,6	296,5	+ 0,3	+ 71,0
Aug.	169,2	- 5,2	+ 46,8	155,6	- 2,0	+ 42,6	250,6	- 15,5	+ 64,4
Sept.	174,8	+ 3,3	+ 41,9	159,4	+ 2,4	+ 41,2	267,4	+ 6,7	+ 44,7
Okt.	177,1	+ 1,3	+ 40,0	155,2	- 2,6	+ 33,3	308,1	+ 15,2	+ 65,1
Nov.	206,8	+ 16,8	+ 62,4	179,2	+ 15,4	+ 56,0	372,8	+ 21,0	+ 84,0
Dez.	233,3	+ 12,8	+ 70,0	197,3	+ 10,1	+ 58,5	449,4	+ 20,5	+ 109,8
1974									
Jan.	293,1	+ 25,6	+ 102,8	245,8	+ 24,6	+ 89,2	576,5	+ 28,3	+ 148,4
Febr.	326,6	+ 11,4	+ 121,9	275,5	+ 12,1	+ 104,1	632,9	+ 9,8	+ 187,6
März	362,4	+ 10,9	+ 119,9	306,0	+ 11,1	+ 107,2	700,4	+ 10,7	+ 162,1
April	387,4	+ 6,9	+ 125,8	335,9	+ 9,8	+ 119,4	696,4	- 0,6	+ 146,7

3. Ausgewählte Investitionsgüterindustrien

Jahr Monat	Auftragsbestand								
	insgesamt	Veränderung gegenüber		Inland	Veränderung gegenüber		Ausland	Veränderung gegenüber	
		Vormonat	Vorjahr		Vormonat	Vorjahr		Vormonat	Vorjahr
	1970 = 100	%		1970 = 100	%		1970 = 100	%	
Stahl- und Leichtmetallbau									
1971	116,3	.	+ 16,3	114,6	.	+ 14,6	133,0	.	+ 33,0
1972	118,0	.	+ 1,4	115,8	.	+ 4,1	138,8	.	+ 4,4
1973	123,9	.	+ 5,0	119,3	.	+ 3,0	168,2	.	+ 21,2
1973									
Jan.	113,7	+ 0,3	- 2,1	109,3	- 0,3	- 3,8	155,3	+ 4,5	+ 11,0
Febr.	120,5	+ 6,0	+ 1,0	116,5	+ 6,5	- 1,0	158,8	+ 2,3	+ 17,4
März	120,4	- 0,1	- 0,3	116,3	- 0,2	- 1,9	160,4	+ 1,0	+ 12,5
April	119,4	- 0,8	- 0,2	115,7	- 0,5	- 1,8	155,7	- 2,9	+ 13,0
Mai	121,4	+ 1,6	+ 1,4	117,4	+ 1,5	- 0,4	159,6	+ 2,5	+ 16,2
Juni	123,8	+ 2,0	+ 4,3	117,7	+ 0,2	+ 0,6	182,0	+ 14,0	+ 34,4
Juli	124,1	+ 0,2	+ 3,8	118,5	+ 0,7	+ 0,5	177,7	- 2,3	+ 30,6
Aug.	127,3	+ 2,6	+ 5,2	122,3	+ 3,2	+ 2,4	175,5	- 1,3	+ 29,5
Sept.	127,4	+ 0,0	+ 7,1	122,4	+ 0,1	+ 4,5	175,2	- 0,2	+ 27,6
Okt.	131,4	+ 3,2	+ 13,6	127,1	+ 3,9	+ 12,3	172,4	- 1,6	+ 23,2
Nov.	128,9	- 2,0	+ 13,8	124,5	- 2,1	+ 12,8	170,6	- 1,1	+ 21,5
Dez.	128,9	+ 0,1	+ 13,8	124,0	- 0,4	+ 13,1	175,9	+ 3,1	+ 18,4
1974									
Jan.	126,8	- 1,7	+ 11,6	121,7	- 1,9	+ 11,3	176,2	+ 0,2	+ 13,5
Febr.	124,3	- 2,0	+ 3,2	117,6	- 3,3	+ 1,0	188,5	+ 7,0	+ 18,7
März	121,5	- 2,3	+ 0,9	113,0	- 3,9	- 2,8	202,7	+ 7,5	+ 26,4
April	128,9	+ 6,1	+ 7,9	119,7	+ 5,9	+ 3,5	216,7	+ 6,9	+ 39,2

B. Index des Auftragsbestands in der Industrie
3. Ausgewählte Investitionsgüterindustrien

Jahr Monat	Auftragsbestand								
	insgesamt	Veränderung gegenüber		Inland	Veränderung gegenüber		Ausland	Veränderung gegenüber	
		Vormonat	Vorjahr		Vormonat	Vorjahr		Vormonat	Vorjahr
	1970 = 100	%		1970 = 100	%		1970 = 100	%	

Maschinenbau

1971	89,2	.	- 10,8	80,9	.	- 19,1	104,3	.	+ 4,3
1972	73,8	.	- 17,2	64,0	.	- 20,9	91,8	.	- 12,1
1973	87,9	.	+ 19,1	76,7	.	+ 19,9	108,3	.	+ 18,0
1973									
Jan.	84,6	+ 12,3	+ 3,8	77,6	+ 17,6	+ 9,0	97,4	+ 5,5	- 2,8
Febr.	86,8	+ 2,6	+ 10,7	79,8	+ 2,8	+ 16,9	99,4	+ 2,1	+ 2,7
März	90,8	+ 4,7	+ 15,7	83,8	+ 5,0	+ 22,0	103,7	+ 4,2	+ 7,6
April	92,5	+ 1,9	+ 20,8	84,5	+ 0,8	+ 29,1	107,2	+ 3,4	+ 10,5
Mai	93,8	+ 1,3	+ 26,7	85,7	+ 1,5	+ 37,3	108,4	+ 1,1	+ 14,0
Juni	91,0	- 2,9	+ 27,1	82,2	- 4,2	+ 27,7	107,2	- 1,1	+ 26,3
Juli	88,9	- 2,4	+ 29,1	76,0	- 7,5	+ 28,1	112,3	+ 4,8	+ 30,3
Aug.	86,1	- 3,1	+ 27,9	72,7	- 4,4	+ 29,4	110,7	- 1,5	+ 26,2
Sept.	85,2	- 1,1	+ 25,2	69,3	- 4,6	+ 18,8	114,0	+ 3,0	+ 33,2
Okt.	84,9	- 0,3	+ 19,6	68,3	- 1,5	+ 9,5	115,2	+ 1,1	+ 32,8
Nov.	86,7	+ 2,1	+ 16,2	71,5	+ 4,7	+ 10,0	114,5	- 0,7	+ 24,1
Dez.	83,4	- 3,9	+ 10,7	68,9	- 3,7	+ 4,4	109,7	- 4,2	+ 18,8
1974									
Jan.	92,3	+ 10,8	+ 9,1	72,8	+ 5,6	- 6,2	128,0	+ 16,7	+ 31,4
Febr.	90,4	- 2,1	+ 4,2	69,7	- 4,2	- 12,7	128,1	+ 0,1	+ 28,8
März	92,2	+ 2,0	+ 1,5	71,5	+ 2,6	- 14,7	129,9	+ 1,4	+ 25,4
April	88,5	- 4,1	- 4,4	70,5	- 1,4	- 16,5	121,2	- 6,8	+ 13,0

Maschinen für die Produktionsgüterindustrien

1971	85,0	.	- 15,0	88,7	.	- 11,3	80,9	.	- 19,1
1972	62,7	.	- 26,3	54,8	.	- 38,2	71,6	.	- 11,5
1973	69,7	.	+ 11,2	52,7	.	- 3,9	88,9	.	+ 24,2
1973									
Jan.	56,2	+ 0,3	- 15,7	42,4	+ 1,9	- 35,6	71,8	- 0,8	+ 6,1
Febr.	58,6	+ 4,3	- 8,5	43,0	+ 1,5	- 30,1	76,2	+ 6,1	+ 14,0
März	61,6	+ 5,2	- 9,0	47,9	+ 11,3	- 29,3	77,2	+ 1,3	+ 7,4
April	66,2	+ 7,5	+ 1,6	49,6	+ 3,6	- 17,0	85,1	+ 10,2	+ 19,1
Mai	72,3	+ 9,2	+ 11,7	58,0	+ 17,0	- 1,8	88,5	+ 4,1	+ 24,3
Juni	75,0	+ 3,7	+ 22,4	62,5	+ 7,8	+ 14,5	89,1	+ 0,6	+ 29,5
Juli	76,9	+ 2,6	+ 25,0	60,7	- 2,9	+ 14,2	95,2	+ 6,9	+ 34,1
Aug.	77,1	+ 0,2	+ 26,1	59,6	- 1,8	+ 20,1	96,9	+ 1,7	+ 30,5
Sept.	75,9	- 1,6	+ 23,5	58,7	- 1,6	+ 14,6	95,4	- 1,6	+ 30,6
Okt.	71,3	- 6,1	+ 15,9	48,3	- 17,7	- 2,7	97,3	+ 2,0	+ 29,8
Nov.	74,4	+ 4,3	+ 22,3	53,7	+ 11,2	+ 12,3	97,8	+ 0,5	+ 29,4
Dez.	70,6	- 5,2	+ 25,9	47,8	- 10,9	+ 15,1	96,2	- 1,6	+ 33,0
1974									
Jan.	74,4	+ 5,4	+ 32,4	50,3	+ 5,1	+ 18,7	101,6	+ 5,6	+ 41,5
Febr.	76,5	+ 2,8	+ 30,5	50,4	+ 0,2	+ 17,1	105,9	+ 4,3	+ 39,0
März	82,3	+ 7,6	+ 33,5	57,9	+ 15,1	+ 21,0	109,7	+ 3,6	+ 42,1
April	80,9	- 1,7	+ 22,1	54,0	- 6,8	+ 8,9	111,3	+ 1,4	+ 30,8

B. Index des Auftragsbestands in der Industrie
3. Ausgewählte Investitionsgüterindustrien

Jahr Monat	Auftragsbestand								
	insgesamt	Veränderung gegenüber		Inland	Veränderung gegenüber		Ausland	Veränderung gegenüber	
		Vormonat	Vorjahr		Vormonat	Vorjahr		Vormonat	Vorjahr
	1970 = 100	%		1970 = 100	%		1970 = 100	%	

Maschinen für die Verbrauchsgüterindustrien

1971	118,6	.	+ 18,6	96,3	.	- 3,7	127,5	.	+ 27,5
1972	97,4	.	- 17,8	79,8	.	- 17,2	104,5	.	- 18,0
1973	96,4	.	- 1,0	81,5	.	+ 2,1	102,5	.	- 2,0
1973									
Jan.	90,7	+ 5,8	- 20,2	77,9	+ 13,6	- 9,1	95,8	+ 3,5	- 23,2
Febr.	89,5	- 1,2	- 14,3	78,7	+ 1,0	- 3,0	93,9	- 2,0	- 17,5
März	93,2	+ 4,0	- 12,1	76,4	- 3,0	- 15,8	99,9	+ 6,4	- 10,9
April	95,8	+ 2,9	- 8,9	80,1	+ 4,8	+ 7,6	102,2	+ 2,3	- 13,1
Mai	98,4	+ 2,6	- 5,5	86,3	+ 7,8	+ 11,8	105,2	+ 1,0	- 10,2
Juni	97,3	- 1,1	0,0	85,5	- 1,0	- 15,3	102,0	- 1,1	+ 6,5
Juli	103,3	+ 6,1	+ 11,2	89,8	+ 5,0	+ 7,8	108,7	+ 6,5	+ 12,4
Aug.	101,7	- 1,5	+ 9,7	90,1	+ 0,4	+ 24,4	106,3	- 2,2	+ 5,5
Sept.	101,7	+ 0,1	+ 14,1	80,1	- 11,1	+ 15,4	110,4	+ 3,9	+ 13,7
Okt.	99,7	- 2,0	+ 12,9	80,3	+ 0,3	+ 3,9	107,5	- 2,6	+ 16,0
Nov.	95,1	- 4,6	+ 5,4	74,1	- 7,8	- 2,8	103,6	- 3,7	+ 8,0
Dez.	91,1	- 4,2	+ 6,3	78,4	+ 5,9	+ 14,3	96,2	- 7,1	+ 4,0
1974									
Jan.	108,1	+ 18,6	+ 19,2	87,3	+ 11,3	+ 12,0	116,4	+ 21,0	+ 21,5
Febr.	98,1	- 9,3	+ 9,5	67,2	- 23,0	- 14,7	110,5	- 5,1	+ 17,7
März	97,4	- 0,7	+ 4,5	63,3	- 5,8	- 17,2	111,1	+ 0,5	+ 11,2
April	87,8	- 9,8	- 8,4	60,2	- 4,9	- 24,8	98,9	- 10,9	- 3,2

Maschinen für die Bauwirtschaft ¹⁾

1971	71,1	.	- 28,9	68,3	.	- 31,7	75,5	.	- 24,6
1972	70,6	.	- 0,7	61,9	.	- 9,4	84,2	.	+ 11,6
1973	96,1	.	+ 36,1	74,9	.	+ 21,0	128,9	.	+ 53,1
1973									
Jan.	91,2	+ 16,7	+ 40,5	80,8	+ 22,5	+ 28,5	107,2	+ 10,7	+ 57,7
Febr.	95,7	+ 5,0	+ 21,8	81,2	+ 0,5	+ 14,1	118,1	+ 10,1	+ 31,2
März	108,4	+ 13,3	+ 44,0	95,9	+ 18,0	+ 51,0	127,8	+ 8,2	+ 36,6
April	111,5	+ 2,8	+ 51,6	94,1	- 1,9	+ 39,6	138,4	+ 8,3	+ 66,7
Mai	116,6	+ 4,6	+ 70,2	98,3	+ 4,4	+ 60,0	145,0	+ 4,8	+ 82,3
Juni	108,8	- 6,7	+ 63,6	92,3	- 6,1	+ 64,3	134,4	- 7,3	+ 62,7
Juli	101,5	- 6,8	+ 50,7	77,6	- 15,9	+ 42,4	138,3	+ 2,9	+ 58,7
Aug.	94,9	- 6,5	+ 41,8	69,7	- 10,3	+ 19,5	133,8	- 3,2	+ 66,8
Sept.	89,4	- 5,8	+ 33,1	62,7	- 10,0	+ 4,4	130,5	- 2,5	+ 67,4
Okt.	85,6	- 4,3	+ 24,7	52,0	- 17,2	- 10,6	137,4	+ 5,4	+ 62,1
Nov.	78,3	- 8,5	+ 8,1	50,3	- 3,2	- 20,3	121,6	- 11,5	+ 40,1
Dez.	71,7	- 8,5	- 8,2	43,8	- 13,0	- 33,7	114,8	- 5,6	+ 18,6
1974									
Jan.	84,7	+ 18,2	- 7,1	49,3	+ 12,7	- 39,0	139,4	+ 21,4	+ 30,0
Febr.	90,3	+ 6,6	- 5,6	51,6	+ 4,6	- 36,4	150,1	+ 7,6	+ 27,1
März	95,5	+ 5,7	- 11,9	59,3	+ 14,8	- 38,2	151,4	+ 0,9	+ 18,5
April	96,9	+ 1,5	- 13,1	70,5	+ 18,9	- 25,1	137,7	- 9,0	- 0,5

1) Einschl. Maschinen für die Baustoff-, Keramik- und Glasindustrie.

B. Index des Auftragsbestands in der Industrie
3. Ausgewählte Investitionsgüterindustrien

Jahr Monat	Auftragsbestand								
	insgesamt	Veränderung gegenüber		Inland	Veränderung gegenüber		Ausland	Veränderung gegenüber	
		Vormonat	Vorjahr		Vormonat	Vorjahr		Vormonat	Vorjahr
	1970 = 100	%		1970 = 100	%		1970 = 100	%	

Maschinen für die Landwirtschaft ¹⁾

1971	71,3	.	- 28,7	58,7	.	- 41,3	92,5	.	- 7,5
1972	78,3	.	+ 9,8	66,3	.	+ 12,8	98,6	.	+ 6,6
1973	142,7	.	+ 82,3	123,1	.	+ 85,8	175,7	.	+ 78,3
1973									
Jan.	157,7	+ 24,2	+ 78,3	147,7	+ 29,5	+ 100,4	174,5	+ 17,3	+ 54,0
Febr.	165,2	+ 4,8	+ 102,0	156,8	+ 6,2	+ 145,5	179,5	+ 2,8	+ 60,2
März	164,2	- 0,6	+ 129,6	155,6	- 0,8	+ 172,1	178,6	- 0,5	+ 86,7
April	158,4	- 3,5	+ 115,5	153,1	- 1,6	+ 136,9	167,3	- 6,3	+ 89,1
Mai	139,9	- 11,7	+ 113,3	130,2	- 14,9	+ 146,2	156,2	- 6,7	+ 79,5
Juni	127,8	- 8,7	+ 108,5	109,0	- 16,3	+ 122,0	159,5	+ 2,1	+ 94,8
Juli	114,3	- 10,5	+ 89,9	89,9	- 17,5	+ 85,7	155,6	- 2,5	+ 94,3
Aug.	107,5	- 6,0	+ 88,4	82,0	- 8,8	+ 70,7	150,4	- 3,5	+ 108,3
Sept.	118,0	+ 9,8	+ 82,3	85,5	+ 4,3	+ 46,7	172,7	+ 14,8	+ 128,6
Okt.	139,8	+ 18,5	+ 68,1	112,5	+ 31,5	+ 49,1	185,8	+ 7,6	+ 93,4
Nov.	159,8	+ 14,4	+ 51,7	127,6	+ 13,5	+ 42,4	214,2	+ 15,3	+ 62,3
Dez.	159,8	- 0,0	+ 25,9	127,4	- 0,2	+ 11,7	214,6	+ 0,2	+ 44,2
1974									
Jan.	174,8	+ 9,4	+ 10,9	126,5	- 0,7	- 14,4	256,6	+ 19,6	+ 47,0
Febr.	180,5	+ 3,2	+ 9,3	132,0	+ 4,4	- 15,9	262,5	+ 2,3	+ 46,3
März	175,5	- 2,8	+ 6,9	122,4	+ 7,2	- 21,3	265,1	+ 1,0	+ 48,4
April	165,7	- 5,6	+ 4,6	117,6	- 3,9	- 23,2	246,8	- 6,9	+ 47,5

Straßenfahrzeugbau (nur Nutzfahrzeuge) ²⁾

1971	73,7	.	- 26,3	69,7	.	- 30,4	80,5	.	- 19,5
1972	57,2	.	- 22,4	46,9	.	- 32,6	74,5	.	- 7,4
1973	86,1	.	+ 50,6	66,3	.	+ 41,2	119,7	.	+ 60,6
1973									
Jan.	69,2	+ 15,5	+ 13,2	58,5	+ 14,6	+ 10,2	87,1	+ 16,4	+ 16,9
Febr.	72,2	+ 4,4	+ 13,7	60,0	+ 2,6	+ 8,4	92,8	+ 6,5	+ 20,2
März	71,7	- 0,7	+ 21,0	56,6	- 5,7	+ 14,5	97,1	+ 4,7	+ 28,2
April	71,7	- 0,0	+ 28,7	54,6	- 3,7	+ 16,0	100,6	+ 3,6	+ 42,9
Mai	90,0	+ 25,5	+ 67,5	81,8	+ 50,0	+ 79,7	103,8	+ 3,2	+ 53,5
Juni	90,8	+ 0,9	+ 70,6	78,2	- 4,5	+ 80,6	112,1	+ 8,0	+ 60,2
Juli	89,6	- 1,4	+ 65,5	73,9	- 5,4	+ 75,5	116,0	+ 3,5	+ 56,0
Aug.	88,8	- 0,9	+ 60,2	68,5	- 7,3	+ 58,7	123,0	+ 6,0	+ 61,6
Sept.	90,2	+ 1,6	+ 63,5	65,1	- 5,1	+ 56,3	132,6	+ 7,8	+ 70,0
Okt.	99,1	+ 9,8	+ 78,9	68,7	+ 5,5	+ 56,8	150,3	+ 13,3	+ 100,7
Nov.	100,0	+ 0,9	+ 66,5	63,3	+ 7,8	+ 32,6	161,9	+ 7,7	+ 100,2
Dez.	100,5	+ 0,5	+ 67,8	66,0	+ 4,2	+ 29,2	158,8	- 1,9	+ 112,2
1974									
Jan.	109,3	+ 8,8	+ 58,1	66,2	+ 0,3	+ 13,1	182,1	+ 14,7	+ 109,0
Febr.	107,7	- 1,5	+ 49,1	67,9	+ 2,6	+ 13,1	174,8	- 4,0	+ 88,5
März	110,4	+ 2,5	+ 54,0	67,9	+ 0,0	+ 19,9	182,0	+ 4,1	+ 87,5
April	107,9	- 2,3	+ 50,5	64,9	- 4,4	+ 18,9	180,4	- 0,9	+ 79,4

1) Landmaschinen, landwirtschaftliche Förder- und Transportmittel, milchwirtschaftliche Maschinen und Ackerschlepper.- 2) Liefer- und Lastkraftwagen über 12 t zulässiges Gesamtgewicht, Kommunalfahrzeuge, Omnibusse und Obusse.

B. Index des Auftragsbestands in der Industrie
3. Ausgewählte Investitionsgüterindustrien

Jahr Monat	Auftragsbestand								
	insgesamt	Veränderung gegenüber		Inland	Veränderung gegenüber		Ausland	Veränderung gegenüber	
		Vormonat	Vorjahr		Vormonat	Vorjahr		Vormonat	Vorjahr
	1970 = 100	%		1970 = 100	%		1970 = 100	%	

Schiffbau

1971	113,9	.	+ 13,9	118,1	.	+ 18,1	106,6	.	+ 6,6
1972	84,0	.	- 26,3	83,3	.	- 29,5	85,3	.	- 20,0
1973	115,9	.	+ 37,9	89,2	.	+ 7,1	162,8	.	+ 91,0
1973									
Jan.	87,9	+ 5,6	- 8,9	72,1	- 1,0	- 26,0	115,7	+ 14,0	+ 22,1
Febr.	96,9	+ 10,2	+ 3,5	78,3	+ 8,6	- 17,0	129,6	+ 12,0	+ 40,4
März	104,4	+ 7,8	+ 16,6	89,0	+ 13,7	- 0,0	131,5	+ 1,5	+ 45,4
April	109,7	+ 5,1	+ 27,3	88,8	- 0,3	+ 2,6	146,7	+ 11,6	+ 71,3
Mai	117,9	+ 7,5	+ 40,3	100,0	+ 12,6	+ 20,4	149,6	+ 2,0	+ 74,0
Juni	121,2	+ 2,8	+ 49,6	96,8	- 3,2	+ 20,6	164,1	+ 9,7	+ 99,6
Juli	124,3	+ 2,6	+ 48,7	94,2	- 2,7	+ 10,0	177,4	+ 8,1	+ 121,8
Aug.	123,3	- 0,9	+ 49,6	91,5	- 2,9	+ 7,9	179,2	+ 1,0	+ 129,2
Sept.	127,1	+ 3,1	+ 59,0	89,1	- 2,6	+ 8,9	194,0	+ 8,2	+ 153,1
Okt.	127,8	+ 0,6	+ 70,6	91,5	+ 2,6	+ 23,4	191,7	- 1,2	+ 151,5
Nov.	125,3	- 1,9	+ 70,7	89,9	- 1,7	+ 28,3	187,8	- 2,1	+ 136,6
Dez.	124,9	- 0,3	+ 50,2	89,8	- 0,1	+ 23,3	186,9	- 0,5	+ 84,1
1974									
Jan.	129,5	+ 3,6	+ 47,3	101,5	+ 13,1	+ 40,9	178,7	- 4,4	+ 54,5
Febr.	129,3	- 0,2	+ 33,5	94,4	- 7,1	+ 20,6	190,8	+ 6,7	+ 47,2
März	130,3	+ 0,8	+ 24,9	88,7	- 6,1	- 0,4	203,7	+ 6,8	+ 55,0
April	126,4	- 3,0	+ 15,2	82,2	- 7,4	- 7,5	204,4	+ 0,3	+ 39,3

Elektrotechnische Industrie (nur Investitionsgüter)

1971	113,3	.	+ 13,3	116,9	.	+ 16,9	102,2	.	+ 2,2
1972	119,6	.	+ 5,6	125,8	.	+ 7,6	100,8	.	- 1,3
1973	127,9	.	+ 6,9	132,2	.	+ 5,1	114,7	.	+ 13,7
1973									
Jan.	122,1	+ 1,1	+ 4,4	127,6	+ 0,6	+ 4,3	105,4	+ 3,1	+ 4,8
Febr.	124,7	+ 2,1	+ 5,3	130,1	+ 2,0	+ 5,6	108,3	+ 2,8	+ 4,2
März	129,0	+ 3,4	+ 6,0	134,8	+ 3,6	+ 4,9	111,2	+ 2,7	+ 10,3
April	127,5	- 1,1	+ 7,2	132,0	- 2,1	+ 5,5	113,8	+ 2,3	+ 13,9
Mai	128,3	+ 0,6	+ 7,6	133,5	+ 1,2	+ 6,2	112,2	- 1,4	+ 13,0
Juni	130,5	+ 1,7	+ 9,8	134,8	+ 0,9	+ 8,0	117,4	+ 4,6	+ 16,4
Juli	129,8	- 0,6	+ 8,3	133,9	- 0,7	+ 6,0	117,2	- 0,2	+ 17,1
Aug.	130,1	+ 0,3	+ 8,5	134,7	+ 0,6	+ 6,2	116,0	- 1,0	+ 17,2
Sept.	127,6	- 1,9	+ 6,8	132,0	- 2,0	+ 5,0	114,3	- 1,5	+ 13,9
Okt.	128,3	+ 0,5	+ 6,7	131,0	- 0,7	+ 3,7	120,0	+ 5,0	+ 18,1
Nov.	129,9	+ 1,3	+ 7,1	132,8	+ 1,4	+ 4,0	121,0	+ 0,8	+ 19,1
Dez.	127,2	- 2,1	+ 5,2	129,7	- 2,4	+ 2,2	119,5	- 1,3	+ 16,9
1974									
Jan.	128,1	+ 0,8	+ 4,9	130,1	+ 0,3	+ 2,0	122,1	+ 2,2	+ 15,8
Febr.	137,3	+ 7,2	+ 10,1	138,6	+ 6,5	+ 6,6	133,3	+ 9,2	+ 23,1
März	141,0	+ 2,7	+ 9,3	141,2	+ 1,8	+ 4,7	140,6	+ 5,5	+ 26,5
April	143,8	+ 2,0	+ 12,8	143,1	+ 1,4	+ 8,4	146,0	+ 3,9	+ 28,4

B Index des Auftragsbestands in der Industrie
3. Ausgewählte Investitionsgüterindustrien

Jahr Monat	Auftragsbestand								
	insgesamt	Veränderung gegenüber		Inland	Veränderung gegenüber		Ausland	Veränderung gegenüber	
		Vormonat	Vorjahr		Vormonat	Vorjahr		Vormonat	Vorjahr
	1970 = 100	%		1970 = 100	%		1970 = 100	%	

Starkstromtechnische Investitionsgüter

1971	115,0	.	+ 15,0	119,0	.	+ 19,0	100,1	.	+ 0,1
1972	123,3	.	+ 7,2	131,2	.	+ 10,2	93,9	.	- 6,2
1973	127,0	.	+ 3,0	132,3	.	+ 0,8	107,3	.	+ 14,3
1973									
Jan.	125,3	- 0,2	+ 3,8	133,3	- 0,4	+ 4,1	95,4	+ 0,7	+ 2,3
Febr.	128,6	+ 2,6	+ 5,6	136,5	+ 2,4	+ 6,6	99,1	+ 3,9	+ 0,9
März	131,3	+ 2,1	+ 3,8	138,7	+ 1,6	+ 2,7	103,5	+ 4,4	+ 9,5
April	125,7	- 4,2	+ 3,7	131,3	- 5,3	+ 2,1	105,1	+ 1,5	+ 11,9
Mai	125,9	+ 0,1	+ 2,9	132,2	+ 0,7	+ 1,6	102,2	- 2,7	+ 10,2
Juni	128,7	+ 2,2	+ 6,1	133,9	+ 1,3	+ 4,0	109,0	+ 6,7	+ 17,1
Juli	128,2	- 0,4	+ 3,4	133,3	- 0,4	+ 0,7	108,9	- 0,1	+ 18,1
Aug.	127,7	- 0,4	+ 3,4	132,7	- 0,5	+ 0,7	108,7	- 0,2	+ 18,2
Sept.	125,0	- 2,1	+ 0,7	129,8	- 2,2	- 1,8	107,2	- 1,5	+ 14,0
Okt.	126,4	+ 1,2	+ 1,9	129,1	- 0,5	- 2,2	116,5	+ 8,8	+ 23,3
Nov.	127,4	+ 0,7	+ 1,8	130,4	+ 1,0	- 2,3	116,0	- 0,5	+ 24,0
Dez.	124,2	- 2,5	- 1,1	126,2	- 3,2	- 5,6	116,4	+ 0,4	+ 22,9
1974									
Jan.	124,8	+ 0,5	- 0,4	126,2	- 0,1	- 5,3	119,5	+ 2,6	+ 25,2
Febr.	141,1	+ 13,1	+ 9,7	141,7	+ 12,3	+ 3,9	138,6	+ 16,0	+ 39,8
März	143,7	+ 1,9	+ 9,5	144,1	+ 1,7	+ 3,9	142,2	+ 2,6	+ 37,4
April	148,0	+ 3,0	+ 17,7	147,3	+ 2,3	+ 12,3	150,3	+ 5,7	+ 43,1

Nachrichten- und informationstechnische Investitionsgüter

1971	111,3	.	+ 11,3	114,2	.	+ 14,2	103,9	.	+ 3,9
1972	115,4	.	+ 3,7	118,9	.	+ 4,1	106,7	.	+ 2,7
1973	129,0	.	+ 11,7	132,2	.	+ 11,2	120,9	.	+ 13,3
1973									
Jan.	118,5	+ 2,7	+ 5,2	120,4	+ 1,8	+ 4,6	113,8	+ 4,9	+ 6,6
Febr.	120,3	+ 1,5	+ 4,9	122,0	+ 1,3	+ 4,1	116,1	+ 2,0	+ 6,8
März	126,4	+ 5,0	+ 8,7	129,9	+ 6,4	+ 7,9	117,7	+ 1,4	+ 11,0
April	129,6	+ 2,5	+ 11,5	133,0	+ 2,4	+ 10,1	121,1	+ 2,9	+ 15,5
Mai	131,1	+ 1,2	+ 13,3	135,3	+ 1,7	+ 12,7	120,7	- 0,4	+ 15,0
Juni	132,6	+ 1,1	+ 14,2	135,8	+ 0,4	+ 13,6	124,5	+ 3,2	+ 16,0
Juli	131,6	- 0,7	+ 14,3	134,6	- 0,9	+ 13,6	124,2	- 0,2	+ 16,3
Aug.	132,9	+ 1,0	+ 14,7	137,3	+ 2,0	+ 14,1	122,2	- 1,6	+ 16,3
Sept.	130,7	- 1,7	+ 14,6	134,8	- 1,8	+ 14,9	120,4	- 1,5	+ 13,8
Okt.	130,5	- 0,2	+ 12,6	133,5	- 1,0	+ 12,0	123,0	+ 2,1	+ 14,2
Nov.	132,9	+ 1,8	+ 13,6	136,0	+ 1,9	+ 12,9	125,2	+ 1,8	+ 15,6
Dez.	130,7	- 1,7	+ 13,2	134,1	- 1,4	+ 13,4	122,1	- 2,5	+ 12,5
1974									
Jan.	132,1	+ 1,1	+ 11,4	135,2	+ 0,8	+ 12,3	124,3	+ 1,8	+ 9,2
Febr.	133,0	+ 0,7	+ 10,5	134,7	- 0,4	+ 10,4	128,8	+ 3,6	+ 11,0
März	138,0	+ 3,7	+ 9,2	137,5	+ 2,1	+ 5,9	139,2	+ 8,1	+ 18,3
April	139,1	+ 0,8	+ 7,3	137,7	+ 0,2	+ 3,6	142,4	+ 2,3	+ 17,6

B. Index des Auftragsbestands in der Industrie
3. Ausgewählte Investitionsgüterindustrien

Jahr Monat	Auftragsbestand								
	insgesamt	Veränderung gegenüber		Inland	Veränderung gegenüber		Ausland	Veränderung gegenüber	
		Vormonat	Vorjahr		Vormonat	Vorjahr		Vormonat	Vorjahr
	1970 = 100	%		1970 = 100	%		1970 = 100	%	
Feinmechanische und optische Industrie ¹⁾									
1973	137,9	.	.	122,1	.	.	165,4	.	.
1973									
Jan.	113,9	.	.	105,3	.	.	128,9	.	.
Febr.	117,6	+ 3,3	.	106,2	+ 0,9	.	137,4	+ 6,6	.
März	118,8	+ 1,0	.	106,6	+ 0,4	.	140,0	+ 1,9	.
April	122,9	+ 3,5	.	110,2	+ 3,3	.	145,0	+ 3,6	.
Mai	133,0	+ 8,2	.	118,8	+ 7,8	.	157,8	+ 8,8	.
Juni	142,9	+ 7,4	.	125,9	+ 6,0	.	172,6	+ 9,3	.
Juli	151,7	+ 6,2	.	133,1	+ 5,7	.	184,1	+ 6,7	.
Aug.	149,1	- 1,7	.	131,1	- 1,5	.	180,4	- 2,0	.
Sept.	148,7	- 0,3	.	130,4	- 0,5	.	180,5	+ 0,1	.
Okt.	151,3	+ 1,8	.	132,7	+ 1,8	.	183,7	+ 1,8	.
Nov.	154,1	+ 1,8	.	133,9	+ 0,9	.	189,1	+ 3,0	.
Dez.	150,7	- 2,2	.	130,7	- 2,4	.	185,5	- 1,9	.
1974									
Jan.	157,2	+ 4,3	+ 38,0	140,7	+ 7,6	+ 33,6	185,9	+ 0,2	+ 44,2
Febr.	159,2	+ 1,3	+ 35,4	141,9	+ 0,9	+ 33,6	189,2	+ 1,8	+ 37,8
März	168,3	+ 5,7	+ 41,7	151,1	+ 6,4	+ 41,7	198,3	+ 4,8	+ 41,6
April	184,1	+ 9,4	+ 49,8	165,3	+ 9,4	+ 50,0	216,9	+ 9,4	+ 49,5

1) Ohne Uhrenindustrie.

4. Ausgewählte Verbrauchsgüterindustrien

Jahr Monat	Auftragsbestand								
	insgesamt	Veränderung gegenüber		Inland	Veränderung gegenüber		Ausland	Veränderung gegenüber	
		Vormonat	Vorjahr		Vormonat	Vorjahr		Vormonat	Vorjahr
	1970 = 100	%		1970 = 100	%		1970 = 100	%	
Schuhindustrie									
1971	113,7	.	+ 13,7	112,2	.	+ 12,2	130,4	.	+ 30,4
1972	115,6	.	+ 1,7	115,1	.	+ 2,6	121,7	.	- 6,7
1973	109,0	.	- 5,8	107,8	.	- 6,4	122,9	.	+ 1,0
1973									
Jan.	109,7	- 24,4	+ 3,0	108,1	- 24,2	+ 4,6	127,9	- 26,4	- 10,5
Febr.	78,7	- 28,3	+ 8,1	78,2	- 27,6	+ 10,2	83,5	- 34,7	- 10,1
März	63,8	- 18,9	- 6,0	64,3	- 17,8	- 6,8	57,8	- 30,8	+ 5,1
April	108,8	+ 70,5	- 11,0	110,6	+ 71,9	- 9,9	88,2	+ 52,7	- 24,2
Mai	153,4	+ 41,1	- 3,8	152,8	+ 38,2	- 4,8	160,2	+ 81,7	+ 8,2
Juni	148,1	- 3,5	- 0,6	146,5	- 4,2	- 1,4	166,2	+ 3,7	+ 9,3
Juli	124,0	- 16,3	+ 5,6	121,6	- 17,0	+ 4,1	151,4	- 8,9	+ 21,6
Aug.	85,9	- 30,7	- 6,3	85,3	- 29,8	- 7,4	92,4	- 39,0	+ 6,8
Sept.	68,3	- 20,5	- 9,0	69,0	- 19,1	- 9,4	59,7	- 35,4	- 3,3
Okt.	105,2	+ 54,1	- 18,7	102,3	+ 48,2	- 20,9	138,1	+ 131,5	+ 5,2
Nov.	132,9	+ 26,3	- 12,2	130,9	+ 28,0	- 12,3	155,5	+ 12,6	- 11,6
Dez.	129,2	- 2,8	- 11,0	123,6	- 5,6	- 13,4	193,9	+ 24,7	+ 11,6
1974									
Jan.	93,6	- 27,6	- 14,7	88,8	- 28,2	- 17,9	148,6	- 23,3	+ 16,3
Febr.	74,1	- 20,9	- 5,8	72,5	- 18,4	- 7,4	92,4	- 37,8	+ 10,7
März	62,2	- 16,1	- 2,5	62,0	- 14,5	- 3,7	64,7	- 30,0	+ 12,0
April	106,2	+ 70,8	- 2,4	106,2	+ 71,4	- 4,0	106,3	+ 64,3	+ 20,5

B. Index des Auftragsbestands in der Industrie
4. Ausgewählte Verbrauchsgüterindustrien

Jahr Monat	Auftragsbestand								
	insgesamt	Veränderung gegenüber		Inland	Veränderung gegenüber		Ausland	Veränderung gegenüber	
		Vormonat	Vorjahr		Vormonat	Vorjahr		Vormonat	Vorjahr
	1970 = 100	%		1970 = 100	%		1970 = 100	%	

Textilindustrie

1971	105,4	.	+ 5,4	104,4	.	+ 4,4	111,9	.	+ 11,9
1972	115,0	.	+ 9,0	112,6	.	+ 7,8	130,0	.	+ 16,2
1973	134,9	.	+ 17,3	128,0	.	+ 13,7	177,4	.	+ 36,5
1973									
Jan.	124,8	- 0,9	+ 17,3	120,7	- 1,6	+ 16,1	150,0	+ 2,8	+ 23,3
Febr.	127,0	+ 1,8	+ 21,4	121,6	+ 0,8	+ 19,2	159,9	+ 6,6	+ 32,6
März	138,2	+ 8,8	+ 26,2	133,5	+ 9,7	+ 25,2	167,2	+ 4,6	+ 31,3
April	143,0	+ 3,5	+ 24,4	138,6	+ 3,8	+ 22,8	170,3	+ 1,8	+ 32,9
Mai	146,1	+ 2,2	+ 23,8	139,9	+ 1,0	+ 20,8	184,4	+ 8,3	+ 39,8
Juni	144,9	- 0,8	+ 23,7	139,0	- 0,7	+ 20,8	181,7	- 1,5	+ 39,8
Juli	140,5	- 3,1	+ 25,3	134,2	- 3,4	+ 21,8	179,5	- 1,2	+ 44,7
Aug.	134,2	- 4,5	+ 22,9	127,7	- 4,8	+ 18,7	174,4	- 2,9	+ 46,3
Sept.	131,2	- 2,2	+ 15,4	124,2	- 2,8	+ 10,9	174,7	+ 0,2	+ 40,5
Okt.	130,5	- 0,5	+ 6,3	121,7	- 2,0	+ 1,5	185,3	+ 6,1	+ 32,1
Nov.	132,2	+ 1,3	+ 5,2	120,9	- 0,6	- 1,1	201,9	+ 9,0	+ 37,0
Dez.	126,3	- 4,5	+ 0,4	114,3	- 5,5	- 6,8	200,2	- 0,9	+ 37,2
1974									
Jan.	124,2	- 1,7	- 0,5	110,4	- 3,4	- 8,5	209,4	+ 4,6	+ 39,6
Febr.	118,1	- 5,0	- 7,0	104,0	- 5,9	- 14,5	205,1	- 2,1	+ 28,3
März	121,7	+ 3,1	- 11,9	109,1	+ 4,9	- 18,3	199,6	- 2,7	+ 19,3
April	127,2	+ 4,5	- 11,1	114,8	+ 5,3	- 17,1	203,4	+ 1,9	+ 19,4

Bekleidungsindustrie

1971	111,5	.	+ 11,5	110,6	.	+ 10,6	127,9	.	+ 27,9
1972	121,8	.	+ 9,2	120,2	.	+ 8,7	149,2	.	+ 16,7
1973	111,7	.	- 8,3	108,7	.	- 9,6	164,4	.	+ 10,2
1973									
Jan.	107,9	- 17,4	+ 0,1	105,7	- 17,4	+ 0,1	145,2	- 17,9	- 0,1
Febr.	91,0	- 15,6	+ 1,7	89,2	- 15,6	+ 1,6	122,0	- 16,0	+ 3,1
März	116,3	+ 27,8	+ 10,4	114,6	+ 28,4	+ 9,7	145,7	+ 19,5	+ 20,2
April	135,5	+ 16,5	- 4,8	133,2	+ 16,3	- 5,8	175,4	+ 20,4	+ 9,8
Mai	147,7	+ 9,0	- 2,4	144,4	+ 8,4	- 3,7	204,3	+ 16,4	+ 15,6
Juni	137,2	- 7,1	- 3,9	133,7	- 7,4	- 5,3	197,7	- 3,2	+ 16,3
Juli	117,0	- 14,7	- 0,2	114,3	- 14,5	- 1,4	163,4	- 17,4	+ 17,4
Aug.	91,2	- 22,1	- 5,3	88,8	- 22,3	- 6,6	131,9	- 19,3	+ 13,1
Sept.	84,6	- 7,2	- 20,7	82,1	- 7,6	- 22,6	128,2	- 2,9	+ 8,8
Okt.	101,4	+ 19,8	- 23,3	97,5	+ 18,7	- 25,2	168,1	+ 31,1	+ 2,9
Nov.	104,8	+ 3,4	- 24,7	100,0	+ 2,5	- 26,8	188,6	+ 12,2	+ 1,8
Dez.	106,1	+ 1,2	- 18,8	100,5	+ 0,6	- 21,4	202,0	+ 7,1	+ 14,3
1974									
Jan.	88,6	- 16,5	- 17,9	83,8	- 16,7	- 20,8	172,2	- 14,7	+ 18,6
Febr.	74,4	- 16,0	- 18,2	70,7	- 15,6	- 20,7	138,3	- 19,7	+ 13,4
März	97,9	+ 31,5	- 15,9	94,2	+ 33,1	- 17,8	161,8	+ 17,0	+ 11,0
April	128,0	+ 30,8	- 5,6	123,3	+ 31,0	- 7,4	207,8	+ 28,4	+ 18,5

B. Index des Auftragsbestands in der Industrie
4. Ausgewählte Verbrauchsgüterindustrien

Jahr Monat	Auftragsbestand								
	insgesamt	Veränderung gegenüber		Inland	Veränderung gegenüber		Ausland	Veränderung gegenüber	
		Vormonat	Vorjahr		Vormonat	Vorjahr		Vormonat	Vorjahr
	1970 = 100	%		1970 = 100	%		1970 = 100	%	

Herren- und Knabenoberbekleidungsindustrie

1971	109,7	.	+ 9,7	108,2	.	+ 8,2	134,4	.	+ 34,4
1972	122,1	.	+ 11,4	120,3	.	+ 11,1	153,8	.	+ 14,5
1973	111,2	.	- 8,9	107,3	.	- 10,7	177,1	.	+ 15,1
1973									
Jan.	98,3	- 18,0	+ 1,2	95,3	- 18,2	+ 0,2	149,0	- 15,6	+ 14,0
Febr.	105,0	+ 6,9	+ 4,6	102,0	+ 7,1	+ 3,6	156,1	+ 4,8	+ 17,9
März	141,6	+ 34,8	+ 3,9	137,8	+ 35,1	+ 2,5	205,3	+ 31,6	+ 22,5
April	139,7	- 1,3	- 3,5	136,5	- 1,0	- 4,9	195,0	- 5,0	+ 17,5
Mai	131,2	- 6,2	- 2,2	128,1	- 6,1	- 3,7	182,5	- 6,4	+ 19,5
Juni	113,0	- 13,9	- 3,6	109,2	- 14,8	- 5,8	176,7	- 3,2	+ 28,1
Juli	90,8	- 19,6	- 3,4	87,9	- 19,6	- 5,4	141,0	- 20,2	+ 25,0
Aug.	89,2	- 1,8	- 10,9	86,3	- 1,8	- 13,0	138,3	- 1,9	+ 20,4
Sept.	108,1	+ 21,1	- 21,0	103,6	+ 20,0	- 23,4	183,2	+ 32,5	+ 13,4
Okt.	112,0	+ 3,7	- 24,3	106,2	+ 2,5	- 26,6	209,4	+ 14,3	+ 4,4
Nov.	105,7	- 5,7	- 23,1	100,3	- 5,6	- 25,3	196,7	- 6,1	+ 2,2
Dez.	100,4	- 5,1	- 16,2	95,0	- 5,3	- 18,5	191,6	- 2,6	+ 8,6
1974									
Jan.	78,4	- 21,9	- 20,2	74,1	- 22,0	- 22,2	150,9	- 21,3	+ 1,3
Febr.	78,5	+ 0,2	- 25,3	74,8	+ 1,0	- 26,7	141,0	- 6,6	- 9,6
März	113,2	+ 44,1	- 20,1	108,7	+ 45,3	- 21,1	189,1	+ 34,1	- 7,9
April	123,7	+ 9,3	- 11,5	120,1	+ 10,5	- 12,0	183,7	- 2,9	- 5,8

Damen, Mädchen- und Kinderoberbekleidungsindustrie

1971	112,6	.	+ 12,6	112,0	.	+ 12,0	123,8	.	+ 23,8
1972	121,5	.	+ 7,9	120,1	.	+ 7,3	146,2	.	+ 18,2
1973	112,0	.	- 7,9	109,5	.	- 8,9	156,4	.	+ 6,9
1973									
Jan.	113,7	- 17,1	- 0,5	112,0	- 17,0	+ 0,1	142,8	- 19,3	- 7,6
Febr.	82,5	- 27,4	- 0,5	81,5	- 27,3	+ 0,1	100,5	- 29,6	- 8,1
März	101,0	+ 22,4	+ 16,6	100,6	+ 23,4	+ 16,5	108,3	+ 7,7	+ 17,6
April	133,0	+ 31,7	- 5,6	131,3	+ 30,5	- 6,3	163,1	+ 50,6	+ 4,6
Mai	157,7	+ 18,6	- 2,6	154,3	+ 17,6	- 3,7	217,9	+ 33,6	+ 13,7
Juni	151,9	- 3,7	- 4,0	148,5	- 3,8	- 5,0	210,9	- 3,2	+ 10,9
Juli	132,9	- 12,5	+ 1,2	130,4	- 12,2	+ 0,3	177,5	- 15,9	+ 13,9
Aug.	92,4	- 30,5	- 1,7	90,4	- 30,7	- 2,4	127,9	- 27,9	+ 8,6
Sept.	70,5	- 23,7	- 20,3	69,2	- 23,5	- 21,8	93,6	- 26,9	+ 3,7
Okt.	94,9	+ 34,7	- 22,5	92,2	+ 33,4	- 24,1	142,1	+ 51,9	+ 1,6
Nov.	104,3	+ 9,9	- 25,7	99,8	+ 8,2	- 27,7	183,5	+ 29,1	+ 1,5
Dez.	109,5	+ 5,0	- 20,2	103,9	+ 4,1	- 23,0	208,5	+ 13,6	+ 17,9
1974									
Jan.	94,8	- 13,5	- 16,6	89,6	- 13,7	- 20,0	185,6	- 11,0	+ 30,0
Febr.	72,0	- 24,1	- 12,8	68,3	- 23,8	- 16,2	136,6	- 26,4	+ 35,9
März	88,6	+ 23,1	- 12,3	85,4	+ 25,0	- 15,1	144,7	+ 5,9	+ 33,6
April	130,6	+ 47,4	- 1,8	125,3	+ 46,7	- 4,5	223,0	+ 54,1	+ 36,7

C. Index des Auftragseingangs und Auftragsbestands im Bauhauptgewerbe
1. Zusammenfassende Übersichten

Jahr Monat	Bauhauptgewerbe								
	insgesamt			Hochbau			Tiefbau		
	1971 = 100	Veränderung gegenüber		1971 = 100	Veränderung gegenüber		1971 = 100	Veränderung gegenüber	
		Vormonat	Vorjahr		Vormonat	Vorjahr		Vormonat	Vorjahr
		%			%			%	
Auftragseingang									
1972	104,9	.	+ 4,9	109,6	.	+ 9,6	97,1	.	- 2,9
1973	104,6	.	- 0,3	108,2	.	- 1,3	98,4	.	+ 1,3
1972									
Jan.	68,8	- 6,9	+ 3,0	78,3	- 2,6	+ 10,1	53,1	- 15,6	- 11,1
Febr.	84,9	+ 23,4	+ 5,2	91,6	+ 17,0	+ 11,2	73,8	+ 39,0	- 5,3
März	128,1	+ 50,9	+ 4,5	134,6	+ 46,9	+ 8,3	117,4	+ 59,1	- 2,0
April	110,7	- 13,6	- 5,9	115,9	- 13,9	+ 0,2	102,2	- 12,9	- 15,3
Mai	109,2	- 1,4	- 1,4	106,5	- 8,1	+ 4,7	113,6	+ 11,2	- 9,6
Juni	131,8	+ 20,7	+ 0,1	135,4	+ 27,1	+ 5,3	125,9	+ 10,8	- 8,1
Juli	109,0	- 17,3	+ 10,8	108,1	- 20,2	+ 13,2	110,5	- 12,2	+ 7,1
Aug.	113,3	+ 3,9	+ 6,5	119,6	+ 10,6	+ 13,2	102,9	- 6,9	- 4,5
Sept.	121,2	+ 7,0	+ 6,8	126,1	+ 5,4	+ 8,5	113,0	+ 9,8	+ 3,7
Okt.	109,0	- 10,1	+ 5,8	107,4	- 14,8	+ 8,5	111,7	- 1,2	+ 1,9
Nov.	87,3	- 19,9	+ 17,0	97,6	- 9,1	+ 23,1	70,3	- 37,1	+ 5,1
Dez.	84,9	- 2,7	+ 14,9	93,5	- 4,2	+ 16,3	70,5	+ 0,3	+ 12,1
1973									
Jan.	81,9	- 3,5	+ 19,0	95,2	+ 1,8	+ 21,6	59,8	- 15,2	+ 12,6
Febr.	87,1	+ 6,3	+ 2,6	97,0	+ 1,9	+ 5,9	70,6	+ 18,1	- 4,3
März	138,6	+ 59,1	+ 8,2	149,9	+ 54,5	+ 11,4	119,8	+ 69,7	+ 2,0
April	113,4	- 18,2	+ 2,4	114,2	- 23,8	- 1,5	112,0	- 6,5	+ 9,6
Mai	122,4	+ 7,9	+ 12,1	125,9	+ 10,2	+ 18,2	116,5	+ 4,0	+ 2,6
Juni	135,3	+ 10,5	+ 2,7	139,0	+ 10,4	+ 2,7	129,0	+ 10,7	+ 2,5
Juli	106,1	- 21,6	- 2,7	105,0	- 24,5	- 2,9	107,9	- 16,4	- 2,4
Aug.	108,3	+ 2,1	- 4,4	106,8	+ 1,7	- 10,7	110,8	+ 2,7	+ 7,7
Sept.	118,6	+ 9,5	- 2,1	121,2	+ 13,5	- 3,9	114,3	+ 3,2	+ 1,2
Okt.	98,6	- 16,9	- 9,5	93,9	- 22,5	- 12,6	106,4	- 6,9	- 4,7
Nov.	77,0	- 21,9	- 11,8	77,4	- 17,6	- 20,7	76,1	- 28,5	+ 8,3
Dez.	67,5	- 12,3	- 20,5	73,2	- 5,4	- 21,7	58,1	- 23,7	- 17,6
1974									
Jan.	67,7	+ 0,3	- 17,3	73,7	+ 0,7	- 22,6	57,8	- 0,5	- 3,3
Febr.	70,9	+ 4,7	- 18,6	79,6	+ 8,0	- 17,9	56,4	- 2,4	- 20,1
März	102,4	+ 44,4	- 26,1	102,2	+ 28,4	- 31,8	102,8	+ 82,3	- 14,2
Auftragsbestand									
1972	105,0	.	+ 5,0	110,8	.	+ 10,8	93,8	.	- 6,2
1973	104,4	.	- 0,6	107,3	.	- 3,2	98,8	.	+ 5,3
1972									
März	101,7	+ 12,3	- 2,3	106,0	+ 10,4	+ 7,4	93,5	+ 17,0	- 18,5
Juni	106,6	+ 4,8	+ 0,9	110,6	+ 4,3	+ 7,5	98,8	+ 5,7	- 11,0
Sept.	107,8	+ 1,1	+ 8,1	114,2	+ 3,3	+ 11,5	95,4	- 3,4	+ 1,1
Dez.	103,8	- 3,7	+ 14,6	112,2	- 1,8	+ 16,9	87,4	- 8,4	+ 9,4
1973									
März	114,5	+ 10,3	+ 12,6	122,8	+ 9,4	+ 15,8	98,5	+ 12,7	+ 5,3
Juni	114,9	+ 0,3	+ 7,8	119,1	- 3,0	+ 7,7	106,7	+ 8,3	+ 8,0
Sept.	98,7	- 14,1	- 8,4	98,6	- 17,2	- 13,7	98,9	- 7,3	+ 3,7
Dez.	89,5	- 9,3	- 13,8	88,7	- 10,0	- 20,9	91,1	- 7,9	+ 4,2
1974									
März	89,8	+ 0,3	- 21,6	86,0	- 3,0	- 30,0	97,1	+ 6,6	- 1,4

C. Index des Auftragseingangs und Auftragsbestands im Bauhauptgewerbe

2. Hochbau

Jahr Monat	Wohnungsbau			Sonstiger Hochbau								
				Gewerblicher und industrieller Bau für Unternehmen sowie landwirtschaftlicher Bau			für Bundesbahn und Bundespost			für Gebietskörperschaften, Organisat. ohne Erwerbschar. sowie sonstige öffentl. Auftraggeber		
	1971 = 100	Veränderung gegenüber Vormonat	Vorjahr	1971 = 100	Veränderung gegenüber Vormonat	Vorjahr	1971 = 100	Veränderung gegenüber Vormonat	Vorjahr	1971 = 100	Veränderung gegenüber Vormonat	Vorjahr
Auftragseingang												
1972	121,4	.	+ 21,4	99,3	.	- 0,7	132,2	.	+ 32,2	99,9	.	- 0,1
1973	101,2	.	- 16,6	107,1	.	+ 7,9	158,1	.	+ 19,6	122,0	.	+ 22,1
1972												
Jan.	82,9	- 7,8	+ 21,7	86,6	+ 13,2	+ 14,9	30,4	- 62,9	- 48,9	57,0	- 14,2	- 19,7
Febr.	115,2	+ 36,6	+ 44,9	78,5	- 9,4	- 13,2	39,2	+ 28,9	- 59,1	71,3	+ 25,1	- 7,3
März	158,0	+ 39,6	+ 23,1	120,5	+ 53,5	+ 2,1	78,4	+ 100,0	- 17,2	112,5	+ 57,8	- 12,7
April	128,5	- 18,7	+ 21,1	104,8	- 13,0	- 15,0	112,3	+ 43,2	+ 16,7	108,1	- 3,9	- 13,5
Mai	114,1	- 11,2	+ 20,1	99,2	- 5,3	- 6,9	114,6	+ 2,0	+ 18,6	102,2	- 5,5	- 5,7
Juni	152,0	+ 33,2	+ 20,8	115,8	+ 16,7	- 10,9	124,7	+ 8,8	- 16,1	134,4	+ 31,5	+ 2,8
Juli	108,8	- 28,4	+ 21,2	111,7	- 3,5	+ 12,6	134,6	+ 7,9	- 12,7	98,3	- 26,9	+ 1,1
Aug.	123,3	+ 13,3	+ 18,3	118,3	+ 5,9	+ 5,3	186,7	+ 58,7	+ 121,5	108,6	+ 10,5	+ 10,0
Sept.	143,4	+ 16,3	+ 18,0	102,2	- 13,6	- 7,8	188,4	+ 0,9	+ 123,8	125,4	+ 15,5	+ 7,4
Okt.	119,7	- 16,5	+ 8,5	90,2	- 11,7	+ 2,2	86,1	- 54,3	- 34,5	112,2	- 10,5	+ 23,7
Nov.	104,9	- 12,4	+ 26,7	81,1	- 10,1	+ 16,9	382,0	+ 343,7	+ 424,7	89,2	- 20,5	- 0,2
Dez.	107,5	+ 2,5	+ 19,6	83,0	+ 2,3	+ 8,5	108,5	- 71,6	+ 32,5	80,1	- 10,2	+ 20,6
1973												
Jan.	86,5	- 19,5	+ 4,3	103,8	+ 25,1	+ 19,9	147,2	+ 35,7	+ 384,2	95,3	+ 19,0	+ 67,2
Febr.	106,1	+ 22,7	- 6,3	95,8	- 7,7	+ 22,0	47,8	- 67,5	+ 21,9	82,9	- 13,0	+ 16,3
März	157,4	+ 48,4	- 0,4	143,6	+ 49,9	+ 19,2	147,7	+ 209,0	+ 88,4	144,6	+ 74,4	+ 28,5
April	123,9	- 21,3	- 3,6	107,7	- 25,0	+ 2,8	150,3	+ 1,8	+ 33,8	101,8	- 29,6	- 5,8
Mai	123,3	- 0,5	+ 8,1	135,9	+ 26,2	+ 37,0	163,6	+ 8,8	+ 42,8	111,1	+ 9,1	+ 8,7
Juni	131,6	+ 6,7	- 13,4	141,9	+ 4,4	+ 22,5	184,1	+ 12,5	+ 47,6	146,9	+ 32,2	+ 9,3
Juli	84,5	- 35,8	- 22,3	114,5	- 19,3	+ 2,5	124,4	- 32,4	- 7,6	131,8	- 10,3	+ 34,1
Aug.	80,9	- 4,3	- 34,4	116,8	+ 2,0	- 1,3	326,1	+ 162,1	+ 74,7	129,4	- 1,8	+ 19,2
Sept.	104,1	+ 28,7	- 27,4	113,3	- 3,0	+ 10,9	220,9	- 32,3	+ 17,3	165,3	+ 27,7	+ 31,8
Okt.	81,2	- 22,0	- 32,2	86,4	- 23,7	- 4,2	170,6	- 22,8	+ 98,1	129,6	- 21,6	+ 15,5
Nov.	68,2	- 16,0	- 35,0	64,5	- 25,3	- 20,5	112,6	- 34,0	- 70,5	118,0	- 9,0	+ 32,3
Dez.	66,6	- 2,3	- 38,0	60,6	- 6,0	- 27,0	102,3	- 9,1	- 5,7	107,8	- 8,6	+ 34,6
1974												
Jan.	57,9	- 13,1	- 33,1	76,6	+ 26,4	- 26,2	197,7	+ 93,3	+ 34,3	93,9	- 12,9	- 1,5
Febr.	73,5	+ 26,9	- 30,7	79,2	+ 3,4	- 17,3	61,8	- 68,7	+ 29,3	95,1	+ 1,3	+ 14,7
März	104,2	+ 41,8	- 33,8	96,8	+ 22,2	- 32,6	120,1	+ 94,3	- 18,7	106,2	+ 11,7	- 26,6
Auftragsbestand												
1972	126,4	.	+ 26,4	102,8	.	+ 2,8	80,9	.	- 19,1	93,8	.	- 6,2
1973	114,6	.	- 9,3	105,6	.	+ 2,7	90,5	.	+ 11,9	97,2	.	+ 3,6
1972												
März	120,6	+ 17,5	+ 27,1	98,4	+ 10,3	- 2,6	67,3	- 12,7	- 35,7	91,5	- 2,7	- 10,6
Juni	128,1	+ 6,2	+ 28,5	100,2	+ 1,8	- 7,0	78,1	+ 16,0	- 22,3	93,2	+ 1,9	- 10,0
Sept.	129,1	+ 0,8	+ 25,5	106,7	+ 6,5	+ 4,5	81,6	+ 4,5	- 30,7	98,2	+ 5,4	- 2,0
Dez.	127,7	- 1,1	+ 24,5	105,7	- 0,9	+ 18,5	96,7	+ 18,5	+ 25,4	92,3	- 6,1	- 1,8
1973												
März	141,6	+ 10,9	+ 17,4	116,5	+ 10,2	+ 18,4	93,7	- 3,1	+ 39,2	97,7	+ 5,9	+ 6,8
Juni	135,1	- 4,6	+ 5,5	114,8	- 1,5	+ 14,6	86,9	- 7,3	+ 11,3	97,1	- 0,6	+ 4,2
Sept.	98,8	- 26,9	- 23,5	100,5	- 12,5	- 5,8	93,6	+ 7,7	+ 14,7	96,1	- 1,0	- 2,1
Dez.	82,9	- 16,1	- 35,1	90,4	- 10,0	- 14,5	87,6	- 6,4	- 9,4	98,0	+ 2,0	+ 6,2
1974												
März	79,5	- 4,1	- 43,9	85,4	- 5,5	- 26,7	90,3	+ 3,1	- 3,6	98,8	+ 0,8	+ 1,1

C Index des Auftragseingangs und Auftragsbestands im Bauhauptgewerbe

3. Tiefbau

Jahr Monat	Straßenbau			sonstiger Tiefbau								
				Gewerblicher und industrieller Bau für Unternehmen sowie landwirtschaftlicher Bau			für Bundesbahn und Bundespost			für Gebietskörperschaften, Organisations. ohne Erwerbschar. sowie sonstige öffentl. Auftraggeber		
	1971 = 100	Veränderung gegenüber		1971 = 100	Veränderung gegenüber		1971 = 100	Veränderung gegenüber		1971 = 100	Veränderung gegenüber	
	Vormonat	Vorjahr		Vormonat	Vorjahr		Vormonat	Vorjahr		Vormonat	Vorjahr	
Auftragseingang												
1972	98,1	.	- 1,9	86,9	.	- 13,1	91,6	.	- 8,4	100,7	.	+ 0,7
1973	102,6	.	+ 4,6	83,3	.	- 4,1	105,8	.	+ 15,5	99,1	.	- 1,6
1972												
Jan.	49,0	- 6,0	+ 11,1	50,3	- 16,0	- 32,8	77,3	- 1,9	+ 0,9	53,8	- 24,4	- 18,0
Febr.	60,5	+ 23,5	- 4,4	91,2	+ 81,3	- 15,2	84,0	+ 8,7	+ 0,1	78,0	+ 45,0	- 1,8
März	116,2	+ 92,1	- 8,1	104,0	+ 14,0	- 10,0	150,8	+ 79,5	+ 31,6	117,8	+ 51,0	+ 1,4
April	107,5	- 7,5	- 15,8	88,1	- 15,3	- 9,8	78,1	- 48,2	- 22,1	106,3	- 9,8	- 15,7
Mai	130,6	+ 21,5	- 0,5	96,5	+ 9,5	- 25,4	110,6	+ 41,6	+ 17,8	104,9	- 1,3	- 15,7
Juni	131,6	+ 0,8	- 9,6	101,9	+ 5,6	- 11,2	116,2	+ 5,1	+ 25,8	131,0	+ 24,9	- 9,3
Juli	114,8	- 12,8	+ 2,6	88,6	- 13,1	- 14,0	85,3	- 26,6	+ 12,5	118,8	- 9,3	+ 19,2
Aug.	122,1	+ 6,4	+ 3,5	84,8	- 4,3	- 10,8	78,9	- 7,5	- 3,4	96,1	- 19,1	- 10,4
Sept.	125,0	+ 2,4	+ 8,3	98,5	+ 16,2	- 26,5	89,1	+ 12,9	+ 13,8	111,3	+ 15,8	+ 12,3
Okt.	96,2	- 23,0	- 6,0	99,5	+ 1,0	+ 13,3	82,0	- 8,0	- 70,4	135,0	+ 21,3	+ 39,0
Nov.	67,0	- 30,4	+ 8,1	65,1	- 34,6	- 19,0	67,2	- 18,0	+ 43,6	75,7	- 43,9	+ 8,6
Dez.	57,0	- 14,9	+ 9,4	74,3	+ 14,1	+ 24,0	79,7	+ 18,6	+ 1,1	79,8	+ 5,4	+ 12,1
1973												
Jan.	44,0	- 22,8	- 10,2	72,6	- 2,3	+ 44,3	122,4	+ 53,6	+ 58,3	59,3	- 25,7	+ 10,2
Febr.	61,8	+ 40,5	+ 2,1	65,1	- 10,3	- 28,6	105,2	- 14,1	+ 25,2	75,1	+ 26,6	- 3,7
März	118,5	+ 91,7	+ 2,0	114,3	+ 75,6	+ 9,9	152,4	+ 44,9	+ 1,1	117,7	+ 56,7	- 0,1
April	116,2	- 1,9	+ 8,1	106,6	- 6,7	+ 21,0	119,9	- 21,3	+ 53,5	108,9	- 7,5	+ 2,4
Mai	127,5	+ 9,7	- 2,4	106,4	- 0,2	+ 10,3	103,4	- 13,8	- 6,5	112,2	+ 3,0	+ 7,0
Juni	129,0	+ 1,2	- 2,0	112,5	+ 5,7	+ 10,4	174,2	+ 68,5	+ 49,9	127,8	+ 13,9	- 2,4
Juli	133,8	+ 3,7	+ 16,6	96,3	- 14,4	+ 8,7	82,4	- 52,7	- 3,4	92,7	- 27,5	- 22,0
Aug.	132,6	- 0,9	+ 8,6	76,4	- 20,7	- 9,9	112,8	+ 36,9	+ 43,0	103,3	+ 11,4	+ 7,5
Sept.	130,8	- 1,4	+ 4,6	74,7	- 2,2	- 24,2	88,3	- 21,7	- 0,9	118,0	+ 14,2	+ 6,0
Okt.	106,6	- 18,5	+ 10,8	68,4	- 8,4	- 31,3	68,9	- 22,0	- 16,0	126,2	+ 6,9	- 6,5
Nov.	76,4	- 28,3	+ 14,0	56,9	- 16,8	- 12,6	63,0	- 8,6	- 6,2	85,0	- 32,6	+ 12,3
Dez.	53,4	- 30,1	- 6,3	49,2	- 13,5	- 33,8	77,1	+ 22,4	- 3,3	62,6	- 26,4	- 21,6
1974												
Jan.	46,8	- 12,4	+ 6,4	59,5	+ 20,9	- 18,0	104,8	+ 35,9	- 14,4	59,4	- 5,1	+ 0,2
Febr.	50,3	+ 7,5	- 18,6	47,7	- 19,8	- 26,7	93,1	- 11,2	- 11,5	59,2	- 0,3	- 21,2
März	110,2	+ 119,1	- 7,0	78,8	+ 65,2	- 31,1	141,6	+ 52,1	- 7,1	98,5	+ 66,4	- 16,3
Auftragsbestand												
1972	98,8	.	- 1,2	83,2	.	- 16,8	132,5	.	+ 32,5	88,1	.	- 11,9
1973	108,8	.	+ 10,1	88,3	.	+ 6,1	133,6	.	+ 0,8	89,7	.	+ 1,8
1972												
März	98,1	+ 29,4	- 16,2	90,1	+ 16,6	- 22,2	131,6	+ 19,2	+ 35,3	86,2	+ 7,5	- 24,8
Juni	105,2	+ 7,2	- 7,6	86,6	- 3,9	- 23,9	143,9	+ 9,3	+ 37,4	91,7	+ 6,4	- 15,6
Sept.	101,9	- 3,1	+ 9,3	82,6	+ 4,6	- 11,3	138,0	- 4,1	+ 57,5	88,6	- 3,4	- 8,2
Dez.	89,9	- 11,8	+ 18,6	73,3	- 11,3	- 5,2	116,6	- 15,5	+ 5,6	85,7	- 3,3	+ 6,9
1973												
März	107,0	+ 19,0	+ 9,1	84,3	+ 15,0	- 6,4	147,1	+ 26,2	+ 11,8	89,9	+ 4,9	+ 4,3
Juni	115,1	+ 7,6	+ 9,4	95,5	+ 13,3	+ 10,3	143,7	- 2,3	- 0,1	98,9	+ 10,0	+ 7,9
Sept.	109,6	- 4,8	+ 7,6	88,3	- 7,5	+ 6,9	128,9	- 10,3	- 6,6	89,9	- 9,1	+ 1,5
Dez.	103,4	- 5,7	+ 19,0	85,2	- 3,5	+ 16,2	114,8	- 10,9	- 1,5	80,2	- 10,8	- 6,4
1974												
März	110,9	+ 7,3	+ 3,6	94,6	+ 11,0	+ 12,2	136,3	+ 18,7	- 7,3	82,3	+ 2,6	- 8,5

Fachserie D

Industrie und Handwerk

Reihe 1: Betriebe und Unternehmen der Industrie

I. Betriebe

Beschäftigung und Umsatz, Brennstoff- und Energieversorgung

(monatlich mit Vorbericht, jährlich mit Vorbericht)

Investitionen (jährlich mit Vorbericht)

II. Unternehmen

Beschäftigte und Umsatz (jährlich)

Investitionen und Vorratshaltung (jährlich; Vorbericht: Investitionen)

Reihe 2: Indices der industriellen Produktion, Produktion ausgewählter industrieller Erzeugnisse (monatlich mit Eilbericht)

Reihe 3: Industrielle Produktion (vierteljährlich, jährlich)

Reihe 4: Sonderbeiträge zur Industriestatistik (unregelmäßig)

Reihe 5: Energie- und Wasserversorgung

I. Stromerzeugungsanlagen in der Industrie (jährlich)

II. Wasserversorgung und Abwasserbeseitigung der Industrie (zweijährlich)

III. Öffentliche Wasserversorgung und öffentliches Abwasserwesen (unregelmäßig)

Reihe 6: Indices des Auftragseingangs und des Auftragsbestands in ausgewählten Industriezweigen und im Bauhauptgewerbe (monatlich)

Reihe 7: Handwerk

I. Beschäftigte und Umsatz (vierteljährlich, jährlich)

II. Investitionen im Produzierenden Handwerk (jährlich)

III. Materialeingänge und Warenbestände (vierjährlich)

Reihe 8: Industrie des Auslandes

I. Bergbau und Energiewirtschaft (unregelmäßig)

II. Verarbeitende Industrie (unregelmäßig)

S. Sonderbeiträge (unregelmäßig)

Reihe 9: Fachstatistiken

I. Eisen und Stahl¹⁾

Eisenerzbergbau, Eisen schaffende Industrie, Eisen-, Stahl- und Tempergießerei

(monatlich mit Vorbericht, vierteljährlich)

II. Düngemittelversorgung (monatlich, jährlich)

III. Rohholz und Holzhalbwaren (vierteljährlich)

IV. Leder (monatlich)

Ergebnisse einmaliger Zählungen

Als Einzelveröffentlichungen erscheinen die Ergebnisse des Zensus im Produzierenden Gewerbe 1967 sowie die der Handwerkszählung 1968.

Systematische Verzeichnisse

Systematisches Warenverzeichnis für die Industriestatistik (Ausgabe 1970)

Alphabetisches Warenverzeichnis für die Industriestatistik (Ausgabe 1970)

¹⁾ Herausgeber: Statistisches Bundesamt, Außenstelle Düsseldorf, 4 Düsseldorf, Jahnstr. 1