

STATISTISCHES
BUNDESAMT
WIESBADEN

INDUSTRIE UND HANDWERK

Reihe 2

Produktion

ausgewählter industrieller Erzeugnisse,

Index der industriellen Produktion

Dezember 1967



W. KOHLHAMMER VERLAG

STATISTISCHES
BUNDESAMT
WIESBADEN

FACHSERIE **D**

INDUSTRIE UND HANDWERK

Reihe 2

Produktion

ausgewählter industrieller Erzeugnisse,

Index der industriellen Produktion

Dezember 1967



Bestellnummer : 230200-670212

VERLAG : W. KOHLHAMMER GMBH, STUTTGART UND MAINZ

Inhalt

Seite

Vorbemerkung	3
A. <u>Produktion ausgewählter Erzeugnisse</u>	
(Ergebnisse der monatlichen Eilberichterstattung)	
Bergbauliche Erzeugnisse	5
Erzeugnisse der Grundstoff- und Produktionsgüterindustrien	
Steine und Erden	5
Eisen und Stahl	5
Eisen-, Stahl- und Temperguß	6
Nichteisenmetalle	6
NE-Metallguß	6
Chemische Erzeugnisse	6
Chemiefasern	7
Mineralölerzeugnisse	7
Gummiwaren	8
Schnittholz, Sperrholz und sonstiges bearbeitetes Holz	8
Holzschliff, Zellstoff, Papier und Pappe	8
Erzeugnisse der Investitionsgüterindustrien	
Erzeugnisse der Stahlverformung	8
Stahl- und Leichtmetallbauerzeugnisse	8
Maschinenbauerzeugnisse	9
Straßenfahrzeuge	10
Elektrotechnische Erzeugnisse	10
Feinmechanische und optische Erzeugnisse; Uhren	11
Eisen-, Blech- und Metallwaren	12
Erzeugnisse der Verbrauchsgüterindustrien	
Feinkeramische Erzeugnisse	12
Glas und Glaswaren	12
Möbel	13
Leder	13
Schuhe	13
Textilien	13
Bekleidung	14
Erzeugnisse der Nahrungs- und Genußmittelindustrien	
Nahrungsmittel	14
Tabak	14
B. <u>Inlandsversorgung</u>	
Steinkohle, Steinkohlenbriketts und -koks	15
Elektrizität und Gas	15
C. <u>Indices der industriellen Produktion</u>	
Index der industriellen Nettoproduktion 1958 = 100	
Nach Industriegruppen und ausgewählten -zweigen	16
Index der industriellen Bruttoproduktion 1958 = 100	
Investitionsgüter	24
Verbrauchsgüter	25
Produktionsergebnis je Beschäftigten, je Beschäftigtenstunde, je Arbeiter und je Arbeiterstunde in der gesamten Industrie 1958 = 100	26

Die Angaben beziehen sich auf das Bundesgebiet; falls Berlin (West) nicht einbezogen ist, wird dies besonders vermerkt.

Die letzte Darstellung der Methoden der Indexberechnung ist in "Wirtschaft und Statistik" erschienen:

Neuberechnung des Index der industriellen Nettoproduktion auf Basis 1958, 1965/3

Neuberechnung des Index der industriellen Bruttoproduktion für Investitionsgüter und für Verbrauchsgüter auf Basis 1958, 1965/4

Die Indices des Produktionsergebnisses je Beschäftigten, je Beschäftigtenstunde, je Arbeiter und je Arbeiterstunde in der Industrie auf Basis 1958, 1965/5

Erschienen im Februar 1968

Nachdruck - auch auszugsweise - nur mit Quellenangabe gestattet

Preis DM 2.--

Ergebnisse für die einzelnen Bundesländer werden in den "Statistischen Berichten" der Statistischen Landesämter mit der Kennziffer E I 2 veröffentlicht.

Vorbemerkung

1. Im Abschnitt A werden Produktionszahlen von etwa 500 Warenpositionen dargestellt. Die monatlichen Angaben beziehen sich auf das Bundesgebiet einschl. Berlin (West). Unter den Angaben überwiegen die Ergebnisse des Produktions-Eilberichts, durch den monatlich eine Auswahl von Erzeugnissen erhoben wird. Bei einigen Warengruppen, für die Sonderstatistiken für fachliche Zwecke durchgeführt werden, sind die Eilberichts-Ergebnisse um die Angaben aus diesen Sonderstatistiken ergänzt.
2. Im Abschnitt B werden Zahlen aus der Inlandsversorgung für Steinkohle, Steinkohlenbriketts und -koks, Elektrizität und Gas ausgewiesen.
3. Im Abschnitt C wird der Index der industriellen Nettoproduktion (auf Basis 1958) für die einzelnen Industriegruppen für das Bundesgebiet ohne Berlin und für ausgewählte Industriezweige für das Bundesgebiet einschl. Berlin (West) veröffentlicht. Der Index der industriellen Bruttonettoproduktion (auf Basis 1958) für das Bundesgebiet ohne Berlin zeigt die Entwicklung des Ausstoßes der von der Industrie hergestellten investitionsreifen und verbrauchreifen Waren nach ihrem vermutlichen Verwendungszweck. Ferner sind Indices des Produktionsergebnisses je Beschäftigten, je Beschäftigtenstunde, je Arbeiter und je Arbeiterstunde (auf Basis 1958) für die gesamte Industrie ohne Energieversorgungsbetriebe und ohne Bauhauptgewerbe enthalten, die die Entwicklung der Produktion (gemessen am Index der industriellen Nettoproduktion) im Verhältnis zum personellen Aufwand zeigen.
4. Die im Abschnitt A veröffentlichten Ergebnisse beziehen sich im allgemeinen auf die Produktion derjenigen Betriebe (örtliche Einheiten), die Ende September 1965 10 und mehr Beschäftigte hatten. Sofern die Ergebnisse in Einzelfällen auch die Produktion kleinerer Betriebe enthalten, ist dies durch Fußnote vermerkt.
5. Da die Produktionszahlen um die Monatsmitte zusammengestellt werden und die Abschlußarbeiten hierfür bei den erhebenden Stellen entsprechend früher liegen, tragen die für den jeweils letzten Monat veröffentlichten Ergebnisse vorläufigen Charakter. Bei den Angaben für den Vormonat sind erforderliche Berichtigungen durchgeführt worden.
6. Hinsichtlich des Umfangs der dargestellten Produktion sind zwei Fälle zu unterscheiden:
 - a) Ergebnisse für Erzeugnisse, bei denen nur die zum Absatz bestimmte Produktion ermittelt wird; hierbei handelt es sich vorwiegend um Enderzeugnisse,
 - b) Ergebnisse für Erzeugnisse, bei denen die gesamte Produktion, d.h. die zum Absatz und die zur Weiterverarbeitung im berichtenden Betrieb oder auch in einem anderen Betrieb des gleichen Unternehmens (Firma) bestimmte Produktion, erfaßt wird. Diese Angaben sind durch einen Stern (*) hinter der Maßeinheit gekennzeichnet.
7. Zur Wahrung des Betriebsgeheimnisses werden Angaben für Erzeugnisse, an deren Herstellung im Bundesgebiet weniger als drei Industriebetriebe beteiligt sind, nicht veröffentlicht.

Zeichenerklärung

- p = vorläufige Zahl
- r = berichtigte Zahl
- = nichts vorhanden
- . = kein Nachweis möglich
- ... = Angaben fallen später an
- 5) = die in der Dezimalstelle mit einer Klammer versehene 5) ist bei Berechnung der vollen Indexziffern nicht mehr aufzurunden.

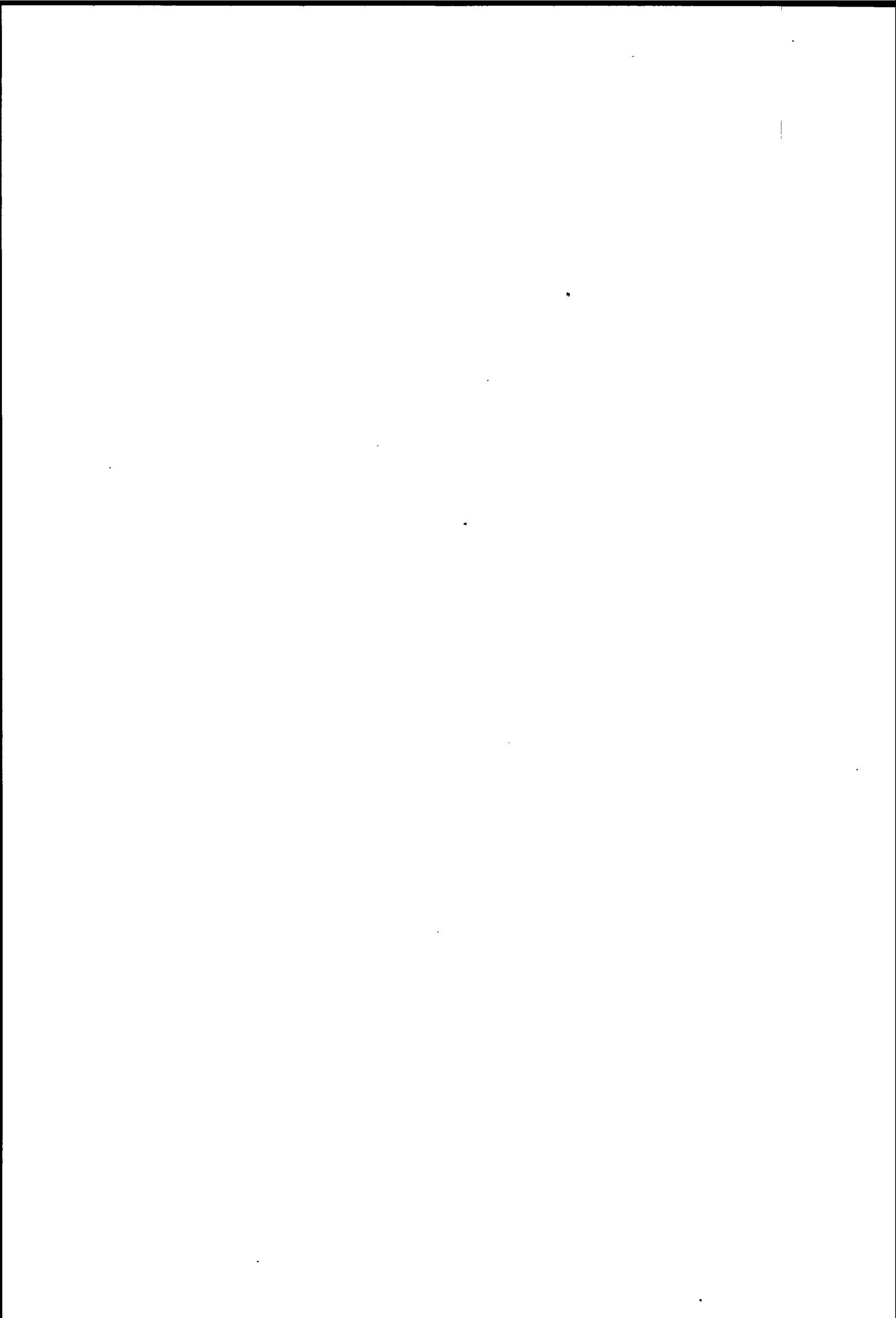

A. Produktion ausgewählter Erzeugnisse

EB.-NR.	ERZEUGNIS	EINHEIT	1966		1967		JAN. BIS	DEZ.
			NOV.	DEZ.	NOV.	DEZ. P)	1966	1967 P)
BERGBAULICHE ERZEUGNISSE								
2112 1	STEINKOHLE (FOERDERUNG)	1000 T *	10 360	10 158	9 539	9 012	125 970	112 041
2112 4	STEINKOHLBRIKETTS	1000 T *	346	287	273	274	4 005	3 579
2112 7	STEINKOHLE: ZECHENKOKS	1000 T *	2 729	2 727	2 496	2 586	34 990	30 652
2114 2	BRAUNKOHLE, ROH (FOERDERUNG)	1000 T *	8 673	8 223	9 181	9 109	98 088	96 767
2114 3	BRAUNKOHLBRIKETTS	1000 T *	874	840	983	933	11 829	11 062
2131 0	EISENERZ-ROHFOERDERUNG, EFF.	1000 T *	757	636	721	652	9 467	8 553
2132 0	FE-INHALT	1000 T *	209	177	205	182	2 588	2 381
2141 0	METALLERZ-ROHFOERDERUNG, EFF.	1000 T *	180	176	181	167	2 133	2 155
AUSBRINGBARER (BEZAHLTER) METALLINHALT DER KONZENTRATE 1)								
2143 2	PB-INHALT	T	4 608	4 596	4 649	4 162	55 428	59 452
2143 3	ZN-INHALT	T	8 222	8 475	8 551	7 821	98 484	105 962
2145 0	SCHWEFEL- U. MAGNETKIES, EFF.	T *	41 499	39 019	46 619	45 841	449 795	555 686
2146 1	S-INHALT	T *	19 114	18 082	19 617	19 393	206 121	235 280
2151 0	KALI-FOERDERUNG, EFF.	1000 T *	1 715	1 487	1 657	1 367	21 483	19 850
2152 0	BER. AUF K2O	1000 T *	214	184	207	171	2 645	2 460
2153 0	ABSATZFAEHIGE KALISALZE, BER. AUF K2O	1000 T	188	161	181	148	2 291	2 131
2153 1	ROHSALZE BIS 20 VH K2O	1000 T	2	1	2	2	34	33
2153 3	FABRIKATE UEBER 20 VH K2O	1000 T	186	159	179	146	2 256	2 097
2150 0	STEIN-, HUETTEN- U. SALINENSALZ	1000 T *	614	582	601	700	6 452	6 460
2155 0	STEIN- U. HUETTENSALZ	1000 T *	560	525	545	644	5 885	5 871
2158 0	SALINENSALZ	1000 T	54	57	56	56	567	589
2161 0	ERDOEL, ROH	1000 T *	653	673	652	671	7 868	7 927
2162 0	ERDGAS	1000 NM3*	301 989	311 181	405 400	466 729	2 814 853	3 713 760
STEINE UND ERDEN								
2511 1	NATURSTEINE FUER WEGE-, BAHN- U. WASSERBAU	1000 T	8 245	5 638	9 750	5 509	93 174	91 230
2521 1	BAUSAND, BAUKIES	1000 T	13 999	9 936	15 807	10 351	166 449	161 335
2531 5	ZEMENT	1000 T *	2 667	1 886	2 784	1 662	34 697	31 956
2532 2	KOHLensaURER KALK, GEMAHLEN	1000 T *	273	194	296	209	3 203	3 083
2532 3	GEBRANNTER KALK	1000 T *	808	655	846	627	10 379	10 142
GESAMTVERSAHD VON GEBRANNTEM KALK AN INDUSTRIE (OHNE BAUGEWERBE)								
2532 4	AN LANDWIRTSCHAFT	1000 T	470	411	512	420	5 861	5 783
2532 5	AN BAUGEWERBE	1000 T	22	8	26	18	466	523
2532 6	AN BAUGEWERBE	1000 T	157	92	162	68	2 338	2 118
2533 3	GEBRANNTER GIPS	1000 T	81	66	82	63	1 066	1 001
2541 1	MAUERZIEGEL	1000 CBM	1 271	984	1 154	823	14 478	12 517
2541 4	DECKENSTEINE AUS TON	1000 QM	91	56	88	69	1 407	1 157
2541 2,3	DACHZIEGEL	1000 ST	49 963	48 428	48 170	41 914	581 416	559 880
2541 2	BIEBERSCHWAENZE	1000 ST	9 206	8 988	10 936	9 333	99 892	112 472
2541 3	SONST. DACHZIEGEL	1000 ST	40 757	39 440	37 234	32 581	481 524	447 408
2542 1	ROEHREN U. ANDERE KANALISATIONSARTIKEL AUS STEINZEUG	T	62 414	55 908	62 962	52 025	845 932	665 971
2542 3	CHEM. SAEUREFESTES STEINZEUG	T	863	640	1 397	1 477	10 491	10 083
2543 0	FEUERFESTE ERZEUGNISSE ALLER ART	1000 T	176	167	193	177	2 333	2 105
2561 1	KALKSANDSTEINE	1000 CBM	1 029	742	1 089	664	12 549	11 797
2562 0	BIMSBAUSTEINE	1000 CBM	605	247	633	326	9 279	8 318
2562 1	DECKENSTEINE AUS BIMS	1000 QM	530	285	449	316	8 145	6 590
2562 2	BIMSDIELEN (UNBEWEHRT)	1000 QM	273	103	263	64	4 053	3 883
2562 3	BIMSBETONPLATTEN (BEWEHRT)	1000 QM	301	220	212	192	3 737	2 426
BAUSTOFFE AUS TRUEMMERVERTUNG ZIEGELSPLITT, SAND U. AE.								
2562 4	VOLL- U. HOHLBLOCKSTEINE	T	41 082	36 061	42 936	45 053	450 684	450 719
2562 5		1000 CBM	72	51	65	39	826	735
BAUSTOFFE AUS PORENBETON								
2562 6	BLOECKE FUER AUFGEHENDES MAUERWERK	CBM	66 120	62 044	63 637	47 880	686 817	794 887
2562 7	PLATTEN U. DIELEN	1000 QM	713	661	531	407	7 071	6 091
2562 8	BETONDACHSTEINE	1000 ST	37 750	32 588	35 171	25 842	400 841	410 785
2562 9	BETONSTEINERZEUGNISSE FUER DEN TIEF- UND STRASSENBAU	1000 T	1 206	952	1 314	1 005	13 218	13 277
2563 2	MAUERSTEINE AUS HOCHOFEN- U. SONSTIGER SCHLACKE	1000 CBM	60	44	55	43	784	674
ISOLIER- U. LEICHTBAUPLATTEN AUS HOLZWOLLE, AUCH IN VERBINDUNG MIT PLATTEN AUS KUNSTSTOFF 2)								
2564 1	AUS SONSTIGEM MATERIAL 2)	1000 QM	3 660	2 593	3 338	2 379	44 796	39 539
2564 2		1000 QM	263	196	224	174	4 079	2 524
EISEN- UND STAHL								
2711 1,5	ROEISEN U. HOCHOFENFERRDLEGIERUNG	1000 T *	1 989	1 867	2 330	2 166	25 413	27 367

1) EINSCHL. HUETTENFERTIGER ROERZE UND DER AUS HALDENERZEN GEWONNENEN KONZENTRATE.- 2) UMGERECHNET AUF 2,5 CM PLATTENDICKE.

Produktion ausgewählter Erzeugnisse

EB.-NR.	ERZEUGNIS	EINHEIT	1966		1967		JAN. BIS	DEZ.
			NOV.	DEZ.	NOV.	DEZ. ^{p)}	1966	1967 ^{p)}
2713 1	STAHLROHBLÖCKE U. -BRAMMEN	1000 T *	2 698	2 402	3 155	2 836	34 738	36 218
2715 0	WALZSTAHL	1000 T *	1 828	1 738	2 122	1 922	24 245	24 915
2715 1	EISENBAHNBERBAUSTOFFE	1000 T *	39	30	35	24	432	514
2715 2	FORMSTAHL	1000 T *	160	132	196	153	2 171	2 054
2715 3	STABSTAHL	1000 T *	379	350	411	395	5 256	5 059
2715 4	WALZDRAHT	1000 T *	203	203	269	240	2 674	2 842
2715 5	BREITFLACHSTAHL	1000 T *	32	26	32	35	378	370
2715 6	WARMBANDSTAHL	1000 T *	254	282	311	300	3 348	3 902
2715 7	GROB-, MITTEL- U. FEINBLECHE	1000 T *	641	588	739	657	8 486	8 557
2715 8	NAHTLOSE STAHLROEHREN	1000 T *	120	127	129	118	1 500	1 617
2717 1,2	GESCHWEISSTE ROHRE	1000 T *	64	58	86	...	889 x)	977 x)
2717 4	BLECHE U. BAENDER MIT OBERFLAECHEVEREDL.	1000 T *	103	105	108	...	1 118 x)	1 238 x)
2747 0	ROLLENDES EISENBAHNZEUG	1000 T *	8	6	10	...	101 x)	80 x)
2743 1	GESCHMIEDETE STAEBE	1000 T *	16	23	18	...	188 x)	190 x)
2745 1	FREIFORMSCHMIEDESTUECKE UEBER 125 KG	1000 T *	19	18	22	...	226 x)	223 x)
<u>EISEN-, STAHL- UND TEMPERGUSS</u>								
2911 0	EISENGUSS	1000 T *	267	236	282	239	3 359	3 101
2914 0	STAHLGUSS	1000 T *	22	22	23	21	298	271
2917 0	TEMPERGUSS	1000 T *	21	19	20	18	258	206
<u>NICHTEISENMETALLE</u>								
2811 1	HUETTENALUMINIUM (ERZEUGUNG DER ELEKTRO- LYSE)	T *	20 141	20 786	21 047	21 928	243 887	252 892
2811 3	UMSCHMELZ-ALUMINIUMLEGIERUNGEN	T *	14 699	13 061	16 013	15 109	176 845	164 386
2812 1	ELEKTROLYTKUPFER	T *	20 597	21 200	23 696	24 360	255 140	266 811
2812 2	RAFFINADEKUPFER 1)	T *	10 031	9 434	11 794	10 888	120 249	116 275
2812 6	KUPFERLEGIERUNGEN	T *	2 764	2 377	2 621	2 344	33 403	31 189
2814 2	ROHZINK 2)	T *	14 698	16 029	11 052	11 113	176 352	140 820
2814 3	ZINKSTAUB	T *	504	425	185	149	5 870	4 002
2814 6	UMSCHMELZZINK	T *	1 733	1 885	2 290	1 884	18 641	23 602
2814 4,7	ZINKLEGIERUNGEN 3)	T *	6 109	5 803	7 128	5 788	66 435	58 530
2812 8,	HUETTENBLEI INSGESAMT	T *	25 414	24 527	26 243	25 236	247 907	289 287
2813 4		T *						
2812 7	HUETTENBLEI AUS ERZEN	T *	10 747	11 528	11 499	12 620	109 625	136 303
2812 9	RAFFINADEBLEI AUS UMSCHMELZWERKEN	T *	1 264	813	1 539	1 467	18 188	18 881
2813 6,7	BLEILEGIERUNGEN	T *	1 662	1 841	1 704	1 502	22 212	18 601
2814 8	ZINN, NICHT LEGIERT	T *	198	182	209	198	2 512	2 478
2814 9	ZINNLEGIERUNGEN	T *	641	429	481	426	5 641	6 108
2851 1	HALBZEUG AUS; LEICHTMETALLEN U. -LEGIERUNGEN	T *	29 402	26 320	34 652	31 957	366 068	382 840
2851 2	KUPFER U. -LEGIERUNGEN	T *	57 218	46 813	64 309	57 659	684 240	685 192
2851 3	ZINK U. -LEGIERUNGEN	T *	7 375	6 470	6 414	5 463	74 067	74 457
2851 4	BLEI U. -LEGIERUNGEN	T *	4 680	3 903	4 960	4 288	49 848	49 009
2851 5	ZINN U. -LEGIERUNGEN	T *	45	46	50	39	448	416
<u>NE-METALLGUSS</u>								
2955 0	FORMGUSS AUS; LEICHTMETALLEN U. -LEGIERUNGEN	T *	16 329	14 236	16 666	...	191 574 x)	160 014 x)
2951 1	KUPFER U. -LEGIERUNGEN	T *	5 821	5 273	6 496	...	69 632 x)	64 741 x)
2951 3	ZINK U. -LEGIERUNGEN	T *	4 113	3 424	4 260	...	44 936 x)	37 275 x)
2951 2	BLEI U. -LEGIERUNGEN	T *	561	561	597	...	5 840 x)	6 223 x)
2951 4	ZINN U. -LEGIERUNGEN	T *	20	24	14	...	242 x)	217 x)
<u>CHEMISCHE ERZEUGNISSE</u>								
4111 1	CHLOR	T *	108 544	111 721	115 115	115 511	1 229 518	1 369 819
4121 1	SALZSAEURE, CHLORWASSERSTOFF, BER. AUF HCL	T *	32 945	34 345	30 724	30 162	370 667	375 783
4122 4	SCHWEFELSAEURE, EINSCHL. OLEUM, BER. AUF SO3	1000 T *	262	284	259	280	3 131	3 085
4123 1	TECHN. STICKSTOFFVERBINDUNGEN, BER. AUF N	T *	33 345	33 458	34 195	31 444	391 029	403 408
4142 0	SYNTHESEAMMONIAK, BER. AUF N	T *	147 531	149 626	164 269	172 653	1 736 244	1 902 833
4146 1	NATRIUMHYDROXID (AETZNATRON U. NATRONLAUGE) BER. AUF NAOH	T *	112 951	115 806	120 851	119 594	1 302 819	1 424 702
4154 5	NATRIUMSULFAT, BER. AUF NA2SO4	T *	29 134	29 446	29 183	29 948	336 786	354 044
4159 3	NATRIUMCARBONAT (SODA), BER. AUF NA2CO3	T *	93 907	99 627	104 408	110 708	1 190 026	1 158 035
4197 1	CALCIUMCARBID	T *	89 391	88 134	79 764	79 945	1 023 397	970 091
4211 3	KOHLLENWASSERSTOFFE AUS DER VERARBEITUNG VON ROHBEHZOL	T *	41 160	47 517	36 882	40 141	555 838	502 653
4219 1	TEERPECH	T *	73 581	76 532	69 078	67 819	886 207	840 579
4219 5	TEEROELE (OHNE HEIZOELE)	T *	39 182	39 348	39 121	36 135	456 911	441 225
4221 1	AETHYLEN, BER. AUF 100 VH	T *	87 287	99 105	106 549	111 011	891 567	1 227 481
4227 7	VINYL- UND VINYLIDENCHLORID, MONOMER, BER. AUF 100 VH	T *	37 823	38 395	39 513	46 936	415 394	460 170

1) AUS SCHRDTT UND ROHKUPFER.- 2) ERZEUGUNG DER HUETTEN.- 3) ERZEUGUNG DER HUETTEN- UND UMSCHMELZWERKE.- x) JANUAR BIS DEZEMBER.

Produktion ausgewählter Erzeugnisse

ED.-NR.	ERZEUGNIS	EINHEIT	1966		1967		JAN.	BIS	DEZ.
			NOV.	DEZ.	NOV.	DEZ. ^{p)}	1966	1967 ^{p)}	
4231 1	METHANOL, BER. AUF 100 VH	T *	54 114	60 269	52 174	57 022	633 106	650 839	
4242 1	PHENOL, ISOLIERT, BER. AUF 100 VH	T *	1 165	1 092	684	725	14 638	12 823	
4242 2	AUS VERKOKUNG U.AE. AUS SYNTHESE	T *	13 226	12 600	12 523	10 771	160 845	147 742	
4242 3	KRESOLE, XYLENOL, ISOLIERT, BER. AUF 100 VH AUS VERKOKUNG U.AE.	T *	429	418	423	463	5 827	4 670	
4251 9	AETHYLENID, BER. AUF 100 VH	T *	14 791	16 116	16 647	17 060	162 933	193 642	
4255 4	ACETALDEHYD, BER. AUF 100 VH	T *	23 407	24 605	21 633	20 538	283 285	279 470	
4261 3	ESSIGSAEURE, BER. AUF 100 VH	T *	11 975	11 491	16 452	14 942	154 610	176 858	
4263 4	PHTHALSAEUREANHYDRID, BER. AUF 100 VH	T *	10 467	10 755	12 677	12 354	111 463	150 752	
4296 4	OLEIN	T *	1 457	1 748	1 582	1 233	18 368	19 025	
4296 5	STEARIN	T *	1 949	1 736	1 582	1 111	20 982	19 029	
4311 1, 4314 1	STICKSTOFFHALTIGE DUENGEMITTEL, BER. AUF N	T *	125 950	124 077	128 256	134 928	1 449 211	1 563 158	
4311 2	EINZELDUENGER AUS SYNTH. AMMONIAK	T *	76 710	76 313	75 556	81 750	910 163	950 193	
4311 3	AUS KOKEREIEN UND GASWERKEN	T *	7 796	7 886	7 047	7 373	97 207	87 211	
4311 4	CALCIUMCYANID (KALKSTICKSTOFF)	T *	10 128	9 844	10 792	11 142	107 224	115 600	
4314 1	KOMPLEXDUENGER	T	31 316	30 034	34 861	34 663	334 617	410 154	
4311 5, 4314 2	PHOSPHATHALTIGE DUENGEMITTEL, BER. AUF P2O5	T *	74 810	67 621	76 835	76 152	933 326	973 638	
4311 6	EINZELDUENGER SUPERPHOSPHAT	T *	8 550	5 711	4 377	3 780	94 068	72 827	
4311 8	THOMASPHOSPHATMEHL	T *	30 678	26 795	30 825	27 862	394 219	380 971	
4311 7,9	SONSTIGE	T *	6 412	5 596	6 342	7 463	111 518	107 328	
4314 2	KOMPLEXDUENGER	T	29 170	29 519	35 291	37 047	333 521	412 512	
4341 0	PFLANZENSCHUTZ- UND SCHAEDLINGSBEKAEMP- FUNGMITTEL	T	9 159	10 162	9 568	7 726	138 540	123 098	
4410 0	KUNSTSTOFFE (PRIMAERPRODUKTION)	T *	205 454	198 059	236 554	229 615	2 289 098	2 634 801	
4412 0	KONDENSATE	T *	72 711	65 781	78 904	74 262	815 984	880 278	
4414 0	POLYMERISATE	T *	121 810	121 858	146 148	144 738	1 339 484	1 621 347	
4417 0	ZELLULOSEDERIVATE	T *	10 933	10 420	11 502	10 615	133 630	133 176	
4451 0	SYNTHETISCHER KAUTSCHUK	T	16 047	15 079	19 485	16 636	207 808	207 307	
4511 1	ZELLWOLLE	T	18 214	14 903	15 003	14 490	201 926	177 379	
4515 1	REYON	T *	6 590	5 834	5 688	5 416	78 293	65 729	
4550 0	SYNTHETISCHE FASERN U. FAEDEN	T *	18 028	18 298	23 926	24 649	212 566	251 490	
4612 0	ANORGANISCHE PIGMENTE U.AE.	T	61 674	60 817	61 689	57 818	704 796	709 372	
4617 5	TEERFARBSTOFFE	T	6 471	6 678	7 629	6 008	77 832	77 949	
4642 0	LACKE, ANSTRICHMITTEL, VERDUENNUNGEN	T	65 165	50 829	70 809	54 537	833 872	868 490	
4296 7	FIRNISSE ALLER ART	T	2 422	2 315	2 709	2 141	29 823	30 026	
4747 0	HUMAN-PHARMAZEUT. SPEZIALITAETEN	1000 DM	273 718	262 801	.	287 356	3 043 901	3 070 419	
4922 0	LEDER-, PELZ- U. TEXTILHILFSMITTEL	T	19 611	17 369	21 283	18 999	214 674	222 371	
4941 0	DACHPAPPE U.AE. ABDICHTUNGSMATERIAL	1000 QM	20 253	12 868	21 405	13 446	240 776	237 173	
4961 0	SEIFEN IN JEDER FORM	T	9 557	7 682	9 426	8 083	108 433	106 959	
4965 1	WASCHMITTEL FUER WEISS-, GROB- U. BUNTWAE- SCHE	T	32 096	31 885	32 688	27 198	386 920	412 220	
4965 3	WASCHHILFSMITTEL	T	6 620	6 034	12 682	11 304	72 645	116 873	
4965 5	GESCHIRRSPUEL-, FEINWASCHMITTEL U.AE.	T	9 878	9 028	10 189	9 081	127 165	152 655	
4991 2	SCHUHCREME	T	497	370	450	367	4 902	4 558	
4991 3	ANDERE SCHUH- U. LEDERPFLEGEMITTEL	T	383	261	282	246	3 419	3 152	
4991 5	FUSSBODENPFLEGEMITTEL	T	3 741	3 286	4 102	3 795	48 508	47 848	
4997 3	ZUENDHOELZER	NORM.KIST.1)	17 403	17 247	15 490	13 269	195 648	184 867	
MINERALDELERZEUGNISSE									
(AUS IN- UND AUSLAENDISCHEN ROHOELEN)									
2214 3,4	BENZIN	1000 T	891	963	961	1 022	10 563	10 955	
2214 3	MOTOREN- U. FLUGBENZIN	1000 T	870	942	942	1 005	10 324	10 743	
2214 4	SPEZIAL- U. TESTBENZIN	1000 T	21	21	19	17	239	212	
2214 5	PETROLEUM, FLUGTURBINENKRAFTSTOFF	1000 T	53	58	76	90	819	1 002	
2214 7	DIESELKRAFTSTOFF	1000 T	708	689	825	691	8 122	8 321	
2215 0	SCHMIERDELE U. MINERALISCHE DELE NICHT ZU SCHMIERZWECKEN	1000 T	54	54	54	61	608	668	

1) EINE NORMALKISTE = 600 000 STUECK ZUENDHOELZER.

Produktion ausgewählter Erzeugnisse

EB.-NR.	ERZEUGNIS	EINHEIT	1966		1967		JAN.	BIS	DEZ.
			NOV.	DEZ.	NOV.	DEZ. ^{p)}	1966	1967 ^{p)}	
2217 0	HEIZÖLE U.ÄE.	1000 T	3 730	4 118	3 911	4 527	42 802	44 711	
2218 3	BITUMEN	1000 T	298	165	402	196	3 503	3 814	
GUMMIWAREN									
5910 0	BEREIFUNGEN	T	28 721	24 541	28 809	28 756	338 507	309 304	
5911 1	FAHRRAD- U. MOPEDECKEN	1000 ST	701	647	826	693	8 686	9 803	
5912 1	KRAFTRAD- U. MOTORROLLERDECKEN	1000 ST	29	27	25	22	356	293	
5912 5	PERSONENKRAFTWAGENDECKEN	1000 ST	2 066	1 745	1 974	2 139	23 337	22 201	
5913 1	LASTKRAFTWAGEN- U. EN-DECKEN	1000 ST	192	173	192	216	2 364	2 060	
5920 0	WEICH- U. HARTGUMMIWAREN	T	29 668	25 766	29 239	26 800	344 879	306 497	
5921 6	TRANSPORTBAENDER	T	1 528	1 371	1 768	1 761	16 229	18 330	
5923 0	BESOEHLMATERIAL	T	4 396	4 175	4 766	4 732	54 516	49 439	
SCHNITTHOLZ, SPERRHOLZ UND SONSTIGES BEARBEITETES HOLZ									
5311 0	GRUBENHOLZ	1000 FM DR	70	80	70	80	1 300	1 080	
5312 0	FASERHOLZ	1000 RM DR	1 000	1 000	1 300	1 700	9 800	11 400	
5315 0	SCHWELLEN, NICHT IMPRAEGNIERT	CBM *	12 791	10 291	19 226	16 389	257 310	260 672	
5316 0	SCHNITTHOLZ	1000 CBM*	663	572	688	621	8 167	7 967	
5316 1	AUS NADELHOLZ	1000 CBM*	518	441	559	510	6 351	6 238	
5316 5	AUS LAUBHOLZ	1000 CBM*	145	131	129	111	1 816	1 729	
5351 1	FURNIERE	CBM *	64 387	57 312	61 908	50 737	786 326	686 884	
5351 2	SCHAELFURNIERE	CBM *	38 874	38 306	38 237	32 350	491 598	433 336	
5351 5	SAEGE- U. MESSERFURNIERE	CBM *	25 513	19 006	23 671	18 387	294 728	253 548	
5361 1	SPERRHOLZ	CBM *	51 369	45 830	51 842	45 533	627 550	581 383	
5361 2	FURNIERPLATTEN	CBM *	16 001	14 710	15 464	13 493	197 469	174 536	
5361 3	TISCHLERPLATTEN	CBM *	33 362	29 256	33 042	29 156	394 717	374 468	
5371 1	HOLZFASERPLATTEN	CBM *	34 679	33 362	31 789	30 249	409 912	374 117	
5371 2	HOLZFASERHARTPLATTEN	CBM *	20 818	18 801	19 061	17 509	235 668	219 571	
5371 3	HOLZFASERISOLIERPLATTEN	CBM *	13 861	14 561	12 728	12 740	174 244	154 546	
5381 1	HOLZSPANPLATTEN	CBM *	181 835	152 178	215 572	183 304	1 986 020	2 266 263	
5381 2	ROHNIER U. GESCHLIFFEN	CBM *	158 680	129 812	182 746	153 592	1 711 997	1 937 912	
5381 3	FURNIERT U. ANDERW. BEARBEITET	CBM *	23 155	22 366	32 826	29 712	274 023	328 351	
HOLZSCHLIFF, ZELLSTOFF, PAPIER UND PAPPE									
5511 0	HOLZSCHLIFF 1)	T *	52 317	47 602	52 356	49 169	615 544	628 376	
5521 2, 5524 0	ZELLSTOFF 1)	T *	55 695	53 807	55 755	56 149	665 450	681 342	
5521 2	PAPIERZELLSTOFF U. HALBZELLSTOFF	T *	37 677	38 492	39 187	38 674	440 704	474 166	
5524 0	EDEL- U. KUNSTFASERZELLSTOFF	T *	18 018	15 315	16 568	17 475	224 746	207 176	
5530 0	PAPIER (UNVEREDELT)	T *	278 668	257 795	294 570	275 636	3 301 571	3 404 334	
5531 0	ZEITUNGDRUCKPAPIER	T *	20 321	19 889	21 503	21 882	233 651	251 885	
5532 0	DRUCK- U. SCHREIBPAPIER	T *	94 777	88 224	102 689	96 177	1 122 173	1 163 450	
5533 0	KRAFTPAPIER	T *	21 274	18 619	22 717	20 320	250 792	259 982	
5534 0	PACKPAPIER	T *	93 586	85 277	97 554	89 275	1 093 753	1 114 442	
5539 0	SONDERPAPIER	T *	48 710	45 786	50 107	47 982	601 202	614 575	
5540 0	PAPPE (UNVEREDELT)	T *	83 717	71 821	86 077	76 067	1 005 886	987 726	
5542 0	MASCHINENPAPPE	T *	73 170	62 221	75 792	66 942	874 697	869 223	
5547 0	HANDPAPPE	T *	10 547	9 600	10 285	9 125	131 189	118 503	
ERZEUGNISSE DER STAHLVERFORMUNG									
3021 1	SCHMIEDESTUECKE	T	56 006	48 780	54 309	46 025	699 644	601 143	
3021 7	PRESS-, ZIEH- U. STANZTEILE 2)	T	18 345	16 668	17 076	16 089	217 760	193 586	
3021 9	FEDERN (OHNE MATRATZENFEDERN)	T	13 283	11 176	12 984	11 496	176 597	147 492	
3022 0	KETTEN (OHNE BIJOUTERIEKETTEN)	T	8 360	8 617	9 441	8 006	108 665	98 614	
3023 0	SCHRAUBEN, NORM- U. FASSONDREHTEILE AUS STAHL U. NE-METALLEN	T	37 769	32 107	39 330	35 345	484 791	435 450	
3024 1	GABELN U. ZINKENHACKEN	1000 ST	146	137	138	162	2 085	1 938	
3024 3	SCHAUFELN U. SPATEN	1000 ST	430	419	348	415	5 016	4 413	
STAHL- UND LEICHTMETALLBAUERZEUGNISSE									
3111 0	STAHL- U. LEICHTMETALLKONSTRUKTIONEN BRUECKEN (AUCH BEWEGLICH) 3)	T	5 862	5 457	5 669	5 245	70 617	66 787	
3112 0	HOCHBAUTEN 4)	T	79 373	76 418	71 809	70 142	921 194	746 772	
3113 0	SONSTIGE BAUTEN	T	23 389	23 778	24 113	25 120	296 745	254 373	
3131 1	EISENBAHNWAGEN REISEZUGWAGEN 5) SONDERWAGEN	ST	14	26	35	46	191	510	

1) AUF BASIS EINES TROCKENGESAMTES VON 100 VH (ABSOLUT TROCKEN = ATRO).- 2) OHNE LEICHTE PRESS-, ZIEH- UND STANZTEILE.- 3) NEUBAUTEN, NEUE KONSTRUKTIONSTEILE FUER VERSTAERKUNGEN, UMBAUTEN U. WIEDERHERSTELLUNGEN.- 4) OHNE TORE, TUEREN, FENSTER U. GLASDAECHER.- 5) PERSONEN-, SCHLAF-, SPEISE-, POST- U. GEPACCKWAGEN.

Produktion ausgewählter Erzeugnisse

EB.-NR.	ERZEUGNIS	EINHEIT	1966		1967		JAN. 1966	BIS DEZ. 1967 ^{p)}	
			NOV.	DEZ.	NOV.	DEZ. ^{p)}			
3131 5	OFFENE U. GEDECKTE GUETERWAGEN	ST	165	268	4	.	3 347	.	
3131 7	ARBEITS- U. ANDERE SONDERWAGEN	ST	353	349	183	239	3 323	2 310	
3195 3	UEBERHOLTE BZW. REPARIERTE SCHIENENGEBUNDENE WAGEN	ST	2 562	2 402	2 392	2 080	30 033	26 786	
3141 4	GRUBEN- U. FOERDERWAGEN	ST	424	594	142	229	7 672	4 561	
3151 0	DAMPFERZEUGER 1)	T	10 318	13 747	9 673	9 000	127 802	98 253	
3152 0	DAMPFKESSELFUERUNGEN U. HILFSAPPARATE FUER DAMPKESSEL 2)	T	5 740	6 008	4 118	4 608	67 742	58 999	
3155 0	BEHAELTER 2)	T	17 269	16 676	14 153	18 385	211 537	168 765	
3156 0	ROHRLEITUNGEN 2)	T	10 432	8 997	8 292	11 097	112 713	97 652	
MASCHINENBAUERZEUGNISSE									
METALLBEARBEITUNGSMASCHINEN									
3211 0	DER SPANABHEBENDEN FORMUNG 3)	T	15 838	20 158	15 408	20 821	186 392	167 276	
3212 0	DER SPANLOSEN FORMUNG 3)	T	13 178	16 733	11 083	16 322	155 090	135 601	
3213 0	HUETTEN- U. WALZWERKSEINRICHTUNGEN 3)	T	8 955	16 178	6 672	23 327	107 968	99 587	
3217 0	HOLZBE- U. -VERARBEITUNGSMASCHINEN 3)	T	6 943	7 904	6 420	10 068	78 214	74 235	
3218 1	MASCHINEN- U. PRAEZISIONSWERKZEUGE	T	4 619	6 807	5 177	4 858	62 584	58 464	
3219 0	AUTOGENGERAETE U. -MASCHINEN FLAMMSPRITZGERAETE 3)	T	577	693	599	513	6 833	5 796	
3221 0	NEUGEBAUTE LOKOMOTIVEN U. TENDER 3)	T	3 896	3 463	2 219	2 154	34 840	25 570	
DAR. LOKOMOTIVEN MIT KOLBENVERBRENNUNGSMOTOREN									
3221 2	MIT MECHAN. U. ELEKTR. KRAFTUEBERTRAGUNG	ST	40	41	30	25	547	318	
3221 3	MIT HYDRAUL. U. ELEKTR. KRAFTUEBERTRAGUNG	ST							
3221 5	LOKOMOTIVEN MIT ELEKTR. ANTRIEB FUER VOLLBAHNEN	ST							
3221 6	SONSTIGE LOKOMOTIVEN 4)	ST	17	19	6	8	200	168	
3222 0	VERBRENNUNGSMOTOREN 3) 5)	T	13 717	12 556	12 591	13 262	147 481	150 168	
3227 0	DAMPFTURBINEN	T	2 774	3 572	2 282	1 996	22 854	22 318	
3231 1	VERDICHTER, VACUUMPUMPEN, DRUCKLUFTGERAETE 3) 6)	T	5 031	5 069	4 789	4 827	62 389	56 060	
3231 7	DRUCKLUFTWERKZEUGE U. -BREMSEN 3)	T	522	476	487	509	7 158	4 907	
3232 0	LUFTTECHN. ANLAGEN U. VENTILATOREN 3)	T	14 874	15 550	13 461	17 033	161 696	140 078	
3233 0	GEWERBLICHE KUEHLMEBEL, KAELEMASCHINEN U. -ANLAGEN 3)	T	4 723	6 639	5 279	6 402	64 492	62 057	
3234 0	FLUESSIGKEITSPUMPEN 3) 7)	T	7 034	6 826	7 216	6 617	83 666	78 320	
3235 0	MASCHINEN FUER DIE VERARBEITUNG VON GUMMI U. KUNSTSTOFF 3)	T	6 129	8 515	5 972	6 696	71 729	68 869	
3236 0	MASCHINEN FUER DIE BAUWIRTSCHAFT 3)	T	18 837	20 846	22 927	24 845	321 413	272 028	
3237 0	BAUSTOFFMASCHINEN 3) 8)	T	9 981	13 980	8 711	12 687	136 697	111 371	
3238 1	GEWINNUNGSMASCHINEN FUER DEN BERGBAU, UNTERTAGE	T	111	448	374	345	3 566	4 496	
3238 3	MASCHINEN U. EINRICHTUNGEN FUER DEN UNTERTAGEBETRIEB	T	2 307	2 068	1 979	1 810	23 471	24 606	
3238 4	DRUCKLUFTWERKZEUGE FUER DEN BERGBAU U. DER INDUSTRIE DER STEINE U. ERDEN	T	46	43	41	30	591	301	
3238 7	SONST. MASCHINEN U. EINRICHTUNGEN FUER DEN BERGBAU U. VERWANDTE GEBIETE	T	6 131	6 226	4 462	6 251	77 266	70 013	
3238 9	ZUBEHOER, EINZEL- U. ERSATZTEILE FUER MASCHINEN U. EINRICHTUNGEN DES BERGBAUS	T	6 635	6 167	6 183	6 020	83 631	70 423	
3239 0	TROCKNUNGSANLAGEN U. -MASCHINEN 3)	T	5 732	5 841	5 235	6 542	70 139	63 370	
3241 1.	LANDMASCHINEN	T	30 596	27 790	22 323	23 545	425 774	297 763	
3241 9	ZUBEHOER, EINZEL- U. ERSATZTEILE FUER LANDMASCHINEN	T	4 710	4 149	4 778	4 423	62 253	56 824	
3243 0	MILCHWIRTSCHAFTLICHE MASCHINEN 3)	T	702	821	869	1 217	10 002	10 479	
3244 1	ACKERSCHLEPPER	T	17 388	17 603	14 467	13 660	211 686	190 899	
3244 2	EINACHSSCHLEPPER U. ANDERE EINACHSIGE MOTORGERAETE 9)	ST	5 534	5 269	5 307	5 276	90 328	102 690	
3244 4	DREI- U. VIERRADSCHLEPPER BIS 24 PS	ST	756	702	298	310	10 136	7 042	
3244 5	UEBER 24 BIS 34 PS 10)	ST	2 529	1 831	1 819	1 175	27 396	24 342	
3244 6	UEBER 34 PS 10)	ST	5 115	5 468	4 673	4 775	62 114	57 813	
3244 9	ZUBEHOER, EINZEL- U. ERSATZTEILE FUER ACKERSCHLEPPER	T	4 724	4 689	4 759	4 397	62 509	53 253	
3245 0	MASCHINEN FUER DIE NAHRUNGSMITTELINDUSTRIE U. VERW. GEBIETE 3)	T	14 907	17 795	13 544	16 278	182 540	169 959	
3255 0	KRANE U. HEBEZEUGE 3)	T	10 653	16 072	8 698	11 461	128 265	106 277	
3256 0	SERIENHEBEZEUGE U. HANDBETR. KRANE 3)	T	5 663	6 135	8 183	8 704	80 367	83 797	

1) EINSCHL. EINZEL- UND ERSATZTEILE, SOWEIT NICHT IN EB.-NR. 3152 0 ENHALTEN.- 2) EINSCHL. EINZEL- UND ERSATZTEILE.- 3) EINSCHL. ZUBEHOER, EINZEL- UND ERSATZTEILE.- 4) OHNE DAMPFLOKOMOTIVEN.- 5) OHNE FLUGMOTOREN UND MOTOREN FUER KRAFTFAHRZEUGE UND STRASSENZUGMASCHINEN.- 6) OHNE DRUCKLUFTLOKOMOTIVEN, DRUCKLUFTMASCHINEN UND EINRICHTUNGEN FUER DEN BERGBAU, OHNE LUFTTECHNISCHE ANLAGEN.- 7) OHNE JAUCHEPUMPEN.- 8) EINSCHL. KERAMIK- UND GLASMASCHINEN, MASCHINEN ZUR HERSTELLUNG VON BATTERIEN USW., PACK- UND BALLENPRESSEN.- 9) EINSCHL. MOTORBODENFRAESEN UND MOTORMAEHER.- 10) EINSCHL. RAUPENSCHLEPPER (OHNE SOLCHE FUER DEN ERDBAU).

Produktion ausgewählter Erzeugnisse

EB.-NR.	ERZEUGNIS	EINHEIT	1966		1967		JAN. BIS 1966	DEZ. 1967 ^{p)}
			NOV.	DEZ.	NOV.	DEZ. ^{p)}		
3257 0	GLEIS- U. DRAHTSEILFOERDERER 1) 2)	T	606	1 721	768	1 926	7 391	6 441
3258 0	STETIGFOERDERER 1) 2)	T	8 283	9 726	10 573	13 568	97 040	90 861
3259 0	AUFZUEGE U. MASCHINELLE EINRICHTUNGEN FUER THEATERBUEHNEN (OHNE BAUAUFZUEGE) 1)	T	7 123	7 664	7 211	9 061	76 485	74 353
3261 1	PAPIERHERSTELLUNGSMASCHINEN 1)	T	3 530	3 114	2 274	3 526	29 219	35 496
3261 3	PAPIERZURICHTUNGSMASCHINEN 1)	T	2 082	2 067	2 449	2 411	24 184	23 523
3261 5	PAPIERVERARBEITUNGSMASCHINEN 1)	T	2 388	2 941	2 689	3 448	26 604	29 638
3261 7	DRUCKEREIMASCHINEN 1)	T	7 069	9 405	7 348	7 993	78 981	80 297
3264 0	BUEROMASCHINEN 1)	T	3 797	4 998	4 140	4 576	43 273	45 163
3265 0	TEXTILMASCHINEN 3)	T	9 795	10 653	10 698	10 805	113 073	109 923
3266 0	ZUBEHÖRTEILE FUER TEXTILMASCHINEN	T	2 647	2 597	2 440	2 468	31 418	28 979
3267 0	NAEHMASCHINEN 1)	T	1 601	1 545	1 342	1 222	19 461	16 025
3267 1	HAUSHALTNAEHMASCHINEN	ST	40 711	34 367	36 118	30 404	479 410	441 853
3267 8	SONSTIGE NAEHMASCHINEN	ST	13 603	13 548	10 416	9 783	164 227	143 936
3269 0	SCHUH- U. LEDERINDUSTRIEMASCHINEN 1)	T	999	1 100	1 157	1 243	11 401	11 813
3272 6	EISENBAHNSICHERUNGSANLAGEN 1)	T	262	322	723	977	2 800	5 419
3276 1	ZAHNRAEDER U. GETRIEBE	T	9 232	8 872	7 849	8 360	112 579	95 452
3277 2	WAEHLZLAGER (KUGEL-, NADELLAGER U.AE.)	T	6 821	6 024	5 855	5 459	79 916	65 530
3278 0	GLEITLAGER, KUPPLUNGEN U. SONSTIGE AN- TRIEBSSELEMENTE 1)	T	2 798	2 567	2 746	2 817	37 165	32 471
3279 7	GASBRENNER 4)	T	71	26	48	64	464	679
3279 8	DELBRENNER 5)	T	1 112	911	1 168	1 180	10 196	10 595
3282 1	ARMATUREN	T	16 957	14 961	17 741	16 996	204 509	191 274
<u>STRASSENFAHRZEUGE</u>								
3311 0	KRAFTWAGEN (AUCH DREIRAEDRIGE) PERSONENKRAFTWAGEN 6)	ST	208 000	179 460	202 257	164 487	2 515 275	2 042 833
3311 1	BIS 1 LTR. HUBRAUM	ST	6 923	5 852	7 140	4 743	85 907	94 625
3311 2	UEBER 1 BIS 2 LTR. HUBRAUM	ST	191 060	164 120	180 466	146 756	2 305 903	1 781 934
3311 4	UEBER 2 LTR. HUBRAUM	ST	10 017	9 488	14 651	12 988	123 465	166 274
3312 0	KOMBINATIONS-KRAFTWAGEN 7)	ST	32 320	29 099	26 798	22 742	314 775	252 881
3313 0	LIEFER- U. LASTKRAFTWAGEN 8)	ST	15 789	14 938	18 132	14 258	205 252	171 529
3313 3	BIS 2 T 7)	ST	9 687	9 841	13 174	9 335	127 679	111 079
3313 6	UEBER 2 BIS 4 T 7)	ST						
3313 8	UEBER 4 T 8)	ST	6 102	5 097	4 958	4 923	77 573	60 450
3317 2	KRAFTRAEDER BIS 50 CCM HUBRAUM 9) 10)	ST	9 119	6 594	7 110	4 094	95 412	71 685
3317 3	KRAFTRAEDER UEBER 50 CCM HUBRAUM 10)	ST	522	374	718	1 281	11 350	10 300
3317 4	MOPEDS U. FAHRRADER MIT HILFSMOTOR	ST	4 076	4 936	5 426	5 688	107 057	86 372
3321 0	ZUGMASCHINEN (OHNE ACKERSCHLEPPER)	ST	519	552	297	430	6 718	4 845
3331 0	TEILE FUER KRAFTFAHRZEUGE U. KRAFTFAHR- ZEUGMOTOREN 11)	1000 DM	478 149	430 249	429 373	406 700	5 532 225	4 897 211
3345 4	KRAFTWAGEN- U. SATTELANHAENGER (EIN- U. MEHRACHSIG) 12)	ST	3 111	3 273	3 665	4 206	41 591	41 245
3347 1	GESPANNFAHRZEUGE 13)	ST	.	.	899	1 212	.	14 600
3351 1	FAHRRADER ZWEIRAEDRIG 14)	ST	89 681	78 311	116 424	101 711	1 028 151	1 125 666
3351 9	FAHRRADRAHMEN	ST	37 084	28 490	39 797	34 290	524 927	537 306
<u>ELEKTROTECHNISCHE ERZEUGNISSE</u>								
3611 0	ELEKTROMOTOREN U. GENERATOREN 1)	T	21 347	20 999	21 443	22 141	263 754	244 704
3611 1-3	ELEKTROMOTOREN U. GLEICHSTROMGENERATO- REN 15)	T	15 602	15 543	15 766	16 365	190 261	178 843
3612 0	TRANSFORMATOREN (OHNE DREH- U. SCHWEISS- TRANSFORMATOREN U. OHNE UEBERTRAGER) 1)	T	11 264	11 263	12 069	12 815	134 250	130 292
3613 0	STROMRICHTER (OHNE SCHWELSTROM- RICHTER) 1)	T	1 022	966	997	1 073	11 685	10 043
3615 0	AKKUMULATOREN U. -BATTERIEN 1)	T	10 994	10 274	12 002	10 925	112 317	115 679
3621 0	HOCHSPANNUNGSSCHALTGERAETE U. -ANLAGEN AB 1000 V 1)	T	3 982	4 293	4 097	4 483	46 593	46 502
3622 0	NIEDERSPANNUNGSSCHALTGERAETE U. -ANLAGEN UNTER 1000 V 1)	T	9 099	9 734	9 280	10 200	111 426	107 754
3623 0	INSTALLATIONSGERAETE BIS 1000 V 1)	T	5 370	4 885	5 417	5 485	66 358	63 613
3625 0	ISOLIERTE DRAEHTE U. LEITUNGEN	T	19 734	19 446	21 410	18 066	241 132	228 692

1) EINSCHL. ZUBEHOER, EINZEL- UND ERSATZTEILE.- 2) OHNE SOLCHE FUER DEN BERGBAU.- 3) EINSCHL. EINZEL- UND ERSATZTEILE.- 4) EINSCHL. DER REGEL-, STEUER- UND SICHERUNGSGERAETE MIT ODER OHNE GEBLAESE.- 5) EINSCHL. MOTOR, PUMPE, STEUERGERAET UND GEBLAESE.- 6) EINSCHL. KLEINDRUMBUSSE UND FAHRGESTELLE MIT MOTOR.- 7) EINSCHL. FAHRGESTELLE MIT MOTOR.- 8) EINSCHL. KOMMUNALFAHRZEUGE UND FAHRGESTELLE MIT MOTOR.- 9) EINSCHL. KRAFTRAEDER MIT GESCHWINDIGKEITSBEGRENZUNG.- 10) EINSCHL. MOTORROLLER.- 11) OHNE BREMS- UND KUPPLUNGSBELAEGE.- 12) OHNE FAHRRAD- UND KRAFTRAEDERANHAENGER.- 13) EINSCHL. TRIEBACHSANHAENGER FUER SCHLEPPER.- 14) OHNE FAHRRADER MIT HILFSMOTOR UND OHNE SPIELFAHRRADER.- 15) OHNE EIN- UND MEHRPHASEN-WECHSELSTROMGENERATOREN UEBER 1000 KW (BZW. KVA), OHNE STROMERZEUGUNGSAGGREGATE, FAHRMOTOREN, TURBOGENERATOREN UND OHNE ELEKTRO-SONDERMASCHINEN.

Produktion ausgewählter Erzeugnisse

EB.-NR.	ERZEUGNIS	EINHEIT	1966		1967		JAN. BIS	DEZ.
			NOV.	DEZ.	NOV.	DEZ. ^{P)}	1966	1967 ^{P)}
3626 0	KABEL	T	26 085	24 053	29 946	31 407	342 310	327 239
3631 0	ELEKTROWERKZEUGE BIS 2 KW 1)	T	647	634	762	724	8 602	7 973
3632 0	ELEKTROSCHWEISSGERAETE 1)	T	943	1 231	905	1 255	12 165	10 272
3636 0,2,4	ELEKTROMAERNEGERAETE 1)	T	14 855	13 788	18 853	17 196	148 620	166 350
3636 1,2	ELEKTRISCHE KLEINHERDE	T	71	70	107	90	950	1 136
3636 3,4	ELEKTROVOLLHERDE HERGESTELLT VON FIRMEN DER ELEKTROINDUSTRIE	T	4 966	4 466	5 386	4 654	53 776	55 037
3636 3	ELEKTROINDUSTRIE	T	2 775	2 737	3 271	2 900	29 044	30 379
3636 4	EBM-INDUSTRIE	T	2 191	1 729	2 115	1 754	24 732	24 658
3637 0, 3639 0	ELEKTROMOT. WIRTSCHAFTSGERAETE 1)	T	20 901	19 685	21 980	20 237	226 620	219 098
3639 1,5	ELEKTROMASCHINEN U.-WAESCHESCHLEU- DERN HERGESTELLT VON FIRMEN DER ELEKTROINDUSTRIE	T	13 732	13 368	14 793	14 038	151 584	142 008
3639 1	ELEKTROINDUSTRIE	T	6 256	6 522	7 247	7 178	77 022	72 276
3639 5	EBM-INDUSTRIE	T	7 476	6 844	7 506	6 860	74 562	69 732
3638 0	ELEKTRISCHE HAUSHALTKUEHLMOEBEL 1)	T	10 451	10 525	12 759	11 508	119 867	149 490
3644 1	ELEKTRISCHE GLUEHLAMPEN (ALLGEBRAUCHSLAM- PEN IN GEWUEHNLICHEN FORMEN)	1000 ST	10 835	10 922	10 065	10 183	116 009	97 274
3651 0	GERAETE U. EINRICHTUNGEN DER DRAHTNACH- RICHTENTECHNIK 1)	T	3 609	4 152	3 581	4 544	43 752	42 787
3661 0	RUNDFUNK- U. FERNSEHEMPFANGSGERAETE U. -EINRICHTUNGEN 1)	T	11 282	9 280	11 888	10 499	127 214	107 960
3661 1	RUNDFUNKEMPFANGSGERAETE 2)	1000 ST	359	289	348	303	4 115	3 558
3661 4	KOFFER-, KRAFTFAHRZEUG- U. TASCHEM- EMPFANGSGERAETE	1000 ST	255	200	268	237	3 026	2 870
3661 5	KOMBINIERTER TONWIEDERGABEGERAETE	1000 ST	24	18	21	18	225	210
3661 7	FERNSEHEMPFANGSGERAETE	1000 ST	197	161	212	183	2 277	1 910
3663 4	ELEKTRISCHE TONAUFNAHME- U. -WIEDERGA- BEGERAETE FUER MAGNETISCHE TONTRAEGER	1000 ST	115	98	96	86	1 144	1 049
3663 8	SCHALLPLATTEN (BESPIELT)	1000 ST	7 748	6 477	8 216	7 701	72 638	76 067
3665 1	EMPFANGEN- U. VERSTAERKERROEHREN	1000 ST	5 139	4 724	4 596	3 961	57 280	55 299
3671 0	ELEKTR. MESSGERAETE U. NORMALIEN 1)	T	989	1 074	868	1 003	11 884	11 301
3673 0	ELEKTRIZITAETSZAEHLER 1)	T	401	400	392	403	4 771	4 339
3675 0	ELEKTR. PRUEFGERAETE U. UNTERSUCHUNGS- EINRICHTUNGEN 1)	T	216	199	141	174	2 014	1 999
3681 1	ELEKTROMEDIZIN. APPARATE U. GERAETE 1)	T	666	736	767	838	8 399	8 739
3681 2	ROENTGENAERHREN U. VENTILROEHREN	ST	1 893	2 723	1 538	1 606	22 941	21 661
FEINMECHANISCHE UND OPTISCHE								
ERZEUGNISSE, UHREN								
3711 1	AUGENGLAESER ALLER ART	1000 ST	2 093	2 005	2 099	2 102	23 665	25 279
3711 2	FASSUNGEN ALLER ART	1000 ST	1 009	946	1 079	968	11 809	12 553
3713 1	MIKROSKOPE U. MIKROGERAETE	ST	6 774	5 102	5 529	5 548	62 438	62 089
3715 1,2	HANDFERNGLAESER (OHNE PRISMEN)	ST	8 003	5 417	13 448	9 224	245 906	121 031
3715 3	PRISMENFERNGLAESER	ST	22 127	18 513	20 960	20 970	237 441	234 221
3721 4	FOTOAPPARATE 4) MIT EINER BRUTTOPREIS 3)	1000 ST	270	260	216	213	3 341	2 600
3721 5	UEBER 300 DM	1000 ST	21	18	18	16	252	216
3721 6	UEBER 150 BIS 300 DM	1000 ST	56	46	43	33	499	531
3721 7	UEBER 30 BIS 150 DM	1000 ST	174	152	155	164	1 990	1 853
3721 8	BIS 30 DM	1000 ST	19	44				
3725 1	PROJEKTIONS- U. KINOGERAETE	1000 ST	135	116	114	98	1 185	1 068
3752 1	REISSZEUGE	1000 ST	644	460	654	312	6 439	6 300
3753 8	FEINMESSINSTRUMENTE (PRAEZISIONSMESS- ZEUGE)	1000 ST	326	295	293	262	3 852	3 462
3754 1	BETRIEBSMESS- U. KONTROLLGERAETE FUER MECHANISCHE VORGAENGE	1000 ST	1 762	1 312	1 751	1 201	17 718	17 152
3754 2	FUER PHYSIKALISCHE ZUSTAENDE U. EIGEN- SCHAFTEN	1000 ST	1 407	1 220	1 439	1 363	15 317	14 713
3754 4	GASZAEHLER	1000 ST	22	22	26	24	349	288
3754 5	WASSERZAEHLER	1000 ST	52	53	59	63	702	655

1) EINSCHL. ZUBEHOER, EINZEL- UND ERSATZTEILE.- 2) OHNE DETEKTOR-EMPFANGSGERAETE UND DRAHTFUNKZUSATZEINRICHTUNGEN.- 3) ALS BRUTTO-
PREIS FUER DIE EINDRUMMUNG IN DIE PREISKLASSEN GILT DER INLANDS-LADENVERKAUFPREIS NACH DEM STAND VOM 1.1.1952.- 4) OHNE SPEZIALKA-
MERAS FUER TECHNISCHE UND WISSENSCHAFTLICHE ZWECKE.-

Produktion ausgewählter Erzeugnisse

EB.-NR.	ERZEUGNIS	EINHEIT	1966		1967		JAN. 1966	BIS 1966	DEZ. 1967 ^{p)}
			NOV.	DEZ.	NOV.	DEZ. ^{p)}			
3767 0	ERZEUGN. DER ORTHOPAEDIEMECHANIK 1)	1000 DM	6 513	5 481	7 319	6 632	73 432	78 349	
3771 1	TASCENUHREN	1000 ST	40	38	33	47	432	470	
3771 4	ARMBANDUHREN	1000 ST	642	520	730	623	6 658	6 477	
3773 0	GROSSUHREN (OHNE TURMUHREN) 2)	1000 ST	2 448	2 260	2 602	2 017	25 575	26 306	
3775 1	TECHNISCHE UHREN 2)	1000 ST	203	182	261	212	2 224	2 476	
EISEN-, BLECH- UND METALLWAREN									
3831 IA+B	RAUMHEIZOEFEN (GUSSEISERNE U. BLECHMAN- TELDOEFEN)	1000 ST	164	114	144	101	1 591	1 471	
3831 2-5	HERDE 3)	1000 ST	64	55	65	57	728	704	
3831 2	KOHLENHERDE	1000 ST	36	29	32	29	379	332	
3831 4	GASHERDE	1000 ST	28	26	33	28	343	369	
3841 2	JAUCHE- U. WASSERFAESSER	ST	1 182	1 299	1 607	1 367	24 160	23 428	
3841 3	MILCHTRANSPORTKANNEN	ST	28 410	28 628	26 062	27 715	346 789	309 516	
3842 1	RADIATOREN FUER WARMWASSERZENTRALHEIZUN- GEN 4)	1000 QM 5)	2	2	1 977	1 743	17 044	21 901	
3843 1	TRANSPORTFAESSER ALLER ART 6)	T	6 164	5 616	6 608	6 312	72 699	75 148	
3844 1	DFENROHRE	T	1 538	1 274	1 133	983	11 742	9 918	
3844 7	STAHLBLECHEINRICHTUNGSGEGENSTAENDE	T	16 074	15 824	15 277	15 022	180 717	156 296	
3845 4	STAHLDRAHTMATRATZEN MIT HOLZ- ODER EISEN- RAHMEN	ST	137 071	133 531	130 706	120 869	1 511 809	1 470 268	
3845 7	BETTSTELLEN AUS EISEN U. NE-METALLEN	1000 ST	12	14	19	24	178	205	
3849 1	KONSERVENDOSEN	T 7)	18 301	16 551	13 418	12 775	177 034	175 490	
3851 0	SCHLOSSER U. BESCHLAEGE	T	21 734	17 160	21 955	19 198	252 140	231 708	
3862 0	FAHRRAD- U. KRAFTFAHRZEUGEINZELTEILE U. -ZUBE- HOER	T	4 861	4 186	5 013	4 438	56 674	57 263	
3867 0	KRAFTWAGENZUBEHOER	1000 DM	76 890	67 227	68 055	60 833	880 448	674 494	
3871 1	SCHNEIDWAREN	1000 DM	31 587	28 237	30 847	25 862	337 649	334 090	
3874 0	BESTECKE, TAFELHILFSGERAETE U. TAFEL- GERAETE	1000 DM	48 690	45 438	50 731	41 629	515 027	467 421	
3883 1	BUERO-, SCHREIB- U. ZEICHENGERAETE 8)	1000 DM	6 792	7 052	7 356	7 315	81 552	82 602	
3887 2	NADELN	T	349	318	308	310	3 908	3 719	
3821 1	WERKZEUGE 9)	T	5 490	5 168	5 564	5 177	67 192	61 189	
FEINKERAMISCHE ERZEUGNISSE									
HAUSHALT- U. WIRTSCHAFTSWAREN									
5111 1	AUS PORZELLAN U. ZIERPORZELLAN 10)	T *	8 707	8 580	8 133	7 680	100 580	94 030	
5131 1	AUS STEINGUT 10)	T *	748	654	754	698	8 425	8 072	
5132 1	AUS FEINSTEINZEUG 10)	T *	881	753	869	729	10 610	9 818	
5136 1	ZIERGEGENSTAENDE AUS STEINGUT U. FEIN- STEINZEUG 10)	T *	1 941	1 489	2 132	1 659	21 387	22 224	
5151 0	SANITAERE U. HYGIENISCHE INSTALLATIONS- KERAMIK	T	8 653	8 514	8 139	7 429	102 374	95 258	
5161 1	HOCHSPANNUNGSMATERIAL	T	1 262	1 149	1 323	1 393	14 850	15 149	
5161 5	NIEDERSPANNUNGSMATERIAL	T	1 579	1 321	1 521	1 380	21 405	16 953	
5161 9	ISOLIERTHEILE FUER ELEKTR. INSTALLATION	T	158	117	137	141	2 151	1 596	
5165 0	GERAETE U. APPARATE FUER CHEM. U. ANDERE TECHN. ZWECKE 11)	T	1 014	985	930	921	12 422	11 048	
5171 1	FLIESEN, GLASIERT	1000 QM	1 810	1 676	1 993	1 930	23 293	22 464	
5171 4	FLIESEN, UNGLASIERT	1000 QM	1 141	1 064	1 167	1 067	14 572	12 809	
5191 0	SCHLEIFSCHEIBEN U. SONSTIGE SCHLEIFKOE- PER	T	3 032	2 606	2 820	2 578	34 945	32 462	
5192 1	SCHLEIFPAPIER, -GEWEBE U. SCHLEIFMITTEL AUF SONSTIGER UNTERLAGE	1000 QM	4 256	4 154	4 832	3 962	53 905	51 458	
GLAS UND GLASWAREN									
5211 1, 2,4,5	FLACHGLAS (OHNE SPIEGELGLAS)	T	47 703	42 718	48 176	47 702	553 937	536 345	
5211 1	TAFELGLAS (UNGEFAERBT)	1000 QM	3 748	3 746	3 468	1 304	43 805	39 862	
		T	29 632	30 741	28 482	29 666	349 603	335 552	

1) EINSCHL. ZUBEHOER, EINZEL- UND ERSATZTEILE.- 2) OHNE ELEKTRISCHE ZEITDIENSTGERAETE.- 3) OHNE HERDE MIT OELBEHEIZUNG UND GUSSEISERNE HERDE, OHNE ELEKTRO-HERDE (DIESE SIEHE ELEKTROTECHNISCHE ERZEUGNISSE).- 4) EINSCHL. PLATTENHEIZKOEPPER UND SONSTIGER HEIZKOEPPER FUER SAMMELHEIZUNGEN.- 5) IN 1000 QM HEIZFLAECHE.- 6) DECKEL- ROLLREIFEN-, SICKEN- UND BAUCHFAESSER.- 7) EINSATZGEWICHT DER VERARBEITETEN BLECHE.- 8) OHNE FUELLHALTER, FUELLSTIFTE UND DEREN TEILE.- 9) REPRaesentativerhebung (ANGABEN VON BETRIEBEN MIT 50 UND MEHR BESCHAEFFTIGTEN. DIE ZAHLEN GEBEN ZWAR DIE ENTWICKLUNG, JEDOCH NICHT DIE ABSOLUTE HOEHE DER PRODUKTION AN).- 10) UNDEKORIERTE ERZEUGNISSE.- 11) EINSCHL. KRUEGE UND ANDERE BEHAELTER FUER TRANSPORT- UND VERPACKUNGSZWECKE AUS PORZELLAN, STEINGUT ODER ANDEREN KERAMISCHEN STOFFEN.

Produktion ausgewählter Erzeugnisse

EB.-NR.	ERZEUGNIS	EINHEIT	1966		1967		JAN.	BIS	DEZ.
			NOV.	DEZ.	NOV.	DEZ. P)	1966	1967 P)	
5211 2	GUSSGLAS (UNGEFAERBT) U. DRAHTGLAS	1000 QM T	1 105 13 993	597 7 446	1 257 15 652	1 071 13 337	12 216 153 470		11 970 148 830
5211 4	FARBENGLAS	1000 QM T	309 3 237	330 3 556	303 3 396	402 3 953	3 991 41 196		3 972 43 491
5211 5	SPEZIAL-FLACHGLAS	T	841	975	646	746	9 668		8 172
5211 3	SPIEGELGLAS (UNGEFAERBT)	1000 QM* T *	1 164 15 290	1 138 14 020	1 097 14 193	894 11 607	14 319 188 692		12 051 156 454
5221 0	HOHLGLAS (OHNE SOLCHES DER EB.-NR.5221 8)	T	138 471	123 487	148 445	137 128	1 714 174		1 633 404
5221 1	GETRAENKEFLASCHEN	T	86 009	76 713	93 294	88 588	1 106 386		997 119
5221 2	KONSERVENGLAS	T	20 415	18 533	21 815	18 422	248 794		290 623
5221 3	MEDIZIN- U. VERPACKUNGSGLAS	T	14 108	12 146	15 329	13 259	162 971		159 514
5221 4	HAUSHALT- U. WIRTSCHAFTSGLAS 1)	T	7 109	6 750	6 819	5 646	79 108		68 987
5221 5	HOHLGLAS FUER LABORATORIEN U. KRANKEN- PFLEGE SOWIE BAU- U. SONSTIGES TECHNI- SCHES HOHLGLAS	T T	8 670 2 160	7 518 1 827	9 101 2 087	9 329 1 884	95 285 21 630		95 008 22 153
5221 8	GLASKOLBEN, GLAS IN STANGEN, STAEBEN, MASSIVEN KUGELN ODER ROEHREN U. SONSTI- GES HOHLGLAS	T	8 562	8 944	9 772	9 450	103 900		110 794
5241 1	SICHERHEITSGLAS (EIN- U. MEHRSCHICHTIG)	1000 QM T	838 11 755	730 10 159	819 11 477	710 9 934	9 620 133 350		8 372 116 566
5241 3	ISOLIERTGLAS	QM T	304 310 6 871	296 131 6 666	361 367 8 198	288 411 6 516	3 031 370 67 936		3 373 344 75 768
MOEBEL									
VOLLSTAENDIGE EINRICHTUNGEN									
5421 1	WOHNZIMMER	ST	4 652	4 156	5 367	5 434	51 877		54 011
5421 2	SCHLAFZIMMER	ST	85 690	77 814	86 538	80 577	959 942		942 622
5421 9	KUECHEN (AUCH EINBAUKUECHEN)	ST	24 930	21 734	30 096	29 194	319 642		309 834
EINZELMOEBEL									
5422 1	SITZMOEBEL FUER ZIMMER U. KUECHEN 2)	1000 ST	599	568	573	611	4 508		6 154
5422 2	POLSTERMOEBEL 3)	1000 ST	620	549	605	601	4 275		5 993
5422 3	TISCHE 4)	1000 ST	301	229	293	274	3 084		2 930
5422 4	SCHRAENKE U. KOMMODEN 5)	1000 ST	642	553	618	558	6 454		6 326
LEDER									
6120 0	LEDER INSGESAMT	T *	4 273	3 984	4 702	4 545	57 344		49 149
6121 0	OBERLEDER	T *	1 888	1 772	2 107	1 939	23 088		21 581
6122 0	FUTTERLEDER	T *	275	244	248	308	3 720		2 849
6123 0	SONSTIGE FLAECHELEDER	T *	1 306	1 128	1 488	1 427	18 376		15 810
6124 1	UNTERLEDER (EINSCHL. BRANDSOHLLEDER)	T *	626	677	669	719	10 066		6 940
6124 2	RAHMENLEDER	T *	22	20	17	23	365		221
6124 3	TREIBRIEMENLEDER	T *	29	23	20	24	362		290
6124 5	GESCHIRR- U. BLANKLEDER	T *	88	72	105	76	846		919
6124 8	TECHNISCHE U. SONSTIGE NICHT GENANNT GEWICHTSLEDER	T *	39	48	48	29	521		539
SCHUHE									
6250 0	SCHUHE INSGESAMT 6)	1000 P	11 543	10 199	12 892	11 026	145 214		143 780
6251 0	ARBEITSSCHUHWERK 7)	1000 P	638	532	615	495	6 236		5 718
6253 0	LEDERSTRASSENSCHUHE	1000 P	8 257	7 426	8 109	6 954	103 462		91 619
6253 1	FUER MAENNER U. KNABEN 8)	1000 P	2 034	1 897	1 891	1 616	25 695		21 873
6253 3	FRAUEN U. MAEDCHEN 9)	1000 P	4 512	3 914	4 459	3 907	56 123		51 385
6253 7	KINDER U. KLEINKINDER	1000 P	1 711	1 615	1 759	1 431	21 644		18 361
6255 0	LEICHTE STRASSENSCHUHE 10)	1000 P	2 608	2 154	3 981	3 412	33 904		44 213
6256 0	SCHUHE EINSCHL. SANDALEN MIT HOLZSOHLE	1000 P	40	87	187	165	1 612		2 230
TEXTILIEN									
6330 0	GARN, AUCH GEZWIRNT 11)	T *	51 285	46 207	51 355	45 366	618 822		549 078
6331 0, 6332 0	BAUNWOLLGARN 12)	T *	30 636	28 107	31 138	27 686	361 157		331 809
6331 0 6332 0	DREI- U. VIERZYLINDERGARN ZWEIZYLINDER-, VIGOGNE- U. GROBGARN	T * T *	27 717 2 919	25 560 2 547	28 143 2 995	25 035 2 651	324 424 36 733		299 539 32 270
6333 0, 6334 0	WOLLGARN 12)	T *	9 404	7 628	9 548	8 353	117 320		98 017
6333 0 6334 0	KAMMGARN STREICHGARN	T * T *	5 624 3 780	4 443 3 185	5 643 3 905	4 940 3 413	68 197 49 123		57 109 40 908
6335 1-7	BASTFASERGARN	T *	9 522	8 922	8 961	7 971	121 576		101 536
6335 1 6335 3	AUS FLACHS U. RAMIE AUS WEICHMANF	T * T *	538 607	472 520	506 515	423 450	6 876 6 964		5 391 5 492

1) EINSCHL. BLEIKRISTALL.- 2) AUCH STUEHLE MIT GEPOLSTERTEM SITZ, HOCKER, BAENKE U.AE., OHNE BUERO- UND SCHULSITZMOEBEL SOWIE KIRCHEN-, THEATER- USW. GESTUEHL AUS HOLZ.- 3) Sessel, COUCHES, LIEGEN U.AE.- 4) OHNE NACHTTISCHE, BUERO- UND SCHULTISCHE.- 5) KLEIDER-, WOHNZIMMER-, KUECHENSCHRAENKE U.AE., OHNE BUERO- U. SCHULSCHRAENKE.- 6) OHNE SCHUHE GANZ AUS GUMMI; AB 1967 EINSCHL. SCHUHE MIT ANVLK. GUMMIHOLE, HERGESTELLT VON BETRIEBEN DER GUMMIVERARBEITENDEN INDUSTRIE.- 7) EINSCHL. SPORTSTIEFEL.- 8) EINSCHL. SCHUHE FUER PROTHESENTRAEGER.- 9) EINSCHL. GEFUETTERTER SANDALETTEN, AUCH NACH CALIFORNIAHART.- 10) EINSCHL. HAUS- UND HILFSSCHUHE.- 11) EINSCHL. GARN, DAS ZUR WEITERVERARBEITUNG FUER HANDELSFERTIGE AUFMACHUNG BESTIMMT IST.- 12) EINSCHL. ZELLWOLL- UND MISCHGARN.

Produktion ausgewählter Erzeugnisse

EB.-NR.	ERZEUGNIS	EINHEIT	1966		1967		JAN. BIS	DEZ.
			NOV.	DEZ.	NOV.	DEZ. ^{p)}	1966	1967 ^{p)}
6335 5	AUS JUTE	T *	4 470	4 349	4 220	3 556	50 777	48 199
6335 7	AUS HARTFASERN	T *	3 907	3 581	3 720	3 542	56 959	42 454
6337 0	PAPIER-, SEIDEN- U. SONSTIGES GARN	T *	1 723	1 550	1 708	1 356	18 769	17 716
6338 1,6	NAEH- U. STOPFMITTEL, HANDSTRICKGARN	T	1 300	1 046	1 169	1 031	14 974	12 343
6350 0	GESPINSTVERARBEITUNG 1) 2)	T	62 779	56 516	63 859	56 127	744 431	673 318
6351 0	IN WOLLWEBEREIEN (EIN- U. MEHRSTUFIG)	T	5 087	4 261	5 056	4 386	65 598	51 872
6352 0	BAUMWOLLWEBEREIEN (EIN U. MEHRSTUFIG)	T	21 316	19 645	21 176	18 969	256 034	226 784
6353 0	LEINEN- U. SCHWERWEBEREIEN	T	4 358	3 929	4 850	4 503	53 474	48 459
6354 0	SEIDEN- U. SAMTWEBEREIEN	T	4 743	4 361	5 019	4 537	57 320	52 914
6355 0	WIRKEREIEN U. STRICKEREIEN	T	10 838	9 191	11 788	10 249	123 259	120 094
6356 0	TEPPICHWEBEREIEN	T	5 723	5 081	5 562	4 620	62 673	59 423
6357 0	MOBELSTOFF- U. DEKORATIONSTOFFWEBEREIEN	T	1 751	- 1 527	2 053	1 771	20 196	20 439
6358 0	BETRIEBEN DER GARDINENSTOFFHERSTELLUNG	T	949	897	937	828	10 845	9 665
6359 0	JUTENWEBEREIEN (EIN- U. MEHRSTUFIG)	T	4 161	4 176	3 697	3 074	46 258	42 119
6360 0	SONSTIGEN ZWEIGEN DER GESPINSTVERARBEITUNG	T	3 853	3 448	3 701	3 190	48 774	41 549
BEKLEIDUNG								
OBERBEKLEIDUNG FUER MAENNER U. KNABEN								
6411 1	ANZUEGE	1000 ST	788	630	659	547	9 912	8 135
6411 2	SAKKOS	1000 ST	733	627	714	585	10 528	8 651
6411 3	HOSEN	1000 ST	2 416	1 922	2 238	1 860	27 750	24 579
6411 8	MAENTEL, UMHAEENGE U. JOPPEN AUS NICHT GUMMIERTEM GEWEBE	1000 ST	585	381	511	358	5 918	4 880
OBERBEKLEIDUNG FUER FRAUEN U. MAEDCHEN								
6412 4	BLUSEN	1000 ST	1 769	1 413	1 401	1 092	29 051	22 878
6412 5	KLEIDER	1000 ST	2 331	1 867	3 269	2 488	32 859	37 196
6412 8	MAENTEL, UMHAEENGE U. HAENGEJACKEN AUS NICHT GUMMIERTEM GEWEBE	1000 ST	1 114	900	1 276	986	16 250	14 651
ARBEITS-, BERUFS- U. SPEZIALSCHUTZBEKLEIDUNG								
6414 1	ANZUEGE (GENAEHT)	1000 ST	403	388	428	359	5 568	4 405
6414 3	HOSEN (GENAEHT)	1000 ST	612	508	513	407	6 585	5 677
6418 1	REGENSCHUTZBEKLEIDUNG AUS GUMMIERTEM GEWEBE	1000 ST	70	63	73	48	831	777
LEIBWAESCHE FUER MAENNER U. KNABEN								
6421 1	OBER-, SPORT- U. ARBEITSHEMDEN	1000 ST	5 507	4 063	5 401	4 288	62 093	56 816
6421 2	NACHTHEMDEN, SCHLAF- U. HAUSANZUEGE	1000 ST	1 073	787	868	519	9 858	7 926
LEIBWAESCHE FUER FRAUEN, MAEDCHEN U. KINDER								
6423 2	NACHTHEMDEN, SCHLAF- U. HAUSANZUEGE	1000 ST	1 888	1 511	1 932	1 595	18 881	16 783
6425 1	BUESTENHALTER	1000 ST	3 103	3 274	3 522	3 170	37 653	38 927
6425 2	MIEDER 3) U. BUESTENMIEDER 4)	1000 ST	1 770	1 853	1 889	1 630	21 627	21 788
6441 1	KRAWATTEN, QUERBINDER U. SCHLEIFEN	1000 ST	2 980	2 496	2 815	2 131	35 440	30 531
NAHRUNGSMITTEL								
6811 1	MEHL	1000 T	283	260	287	265	3 039	2 993
6813 1	TEIGWAREN	T	15 230	16 220	15 321	15 172	185 770	191 939
6813 2	NAEHRMITTEL	T	27 872	24 236	25 563	22 500	310 424	301 880
6821 3	VERBRAUCHSZUCKER	1000 T	722	387	742	428	2 003	2 104
6824 1	OBSTKONSERVEN	T	9 781	7 239	12 752	7 530	96 676	103 805
6824 2	GEMUESEKONSERVEN	T	29 134	18 595	24 268	15 175	305 483	317 710
6824 3	MARMLADE, GELEE, KONFITURE, PFLAUMENMUS	T	6 580	5 111	9 177	6 572	100 460	108 580
6827 1	DAUERBACKWAREN	T	25 722	15 343	23 777	15 533	229 923	229 588
6827 2	KAKAOBUTTER	T	1 848	1 790	2 242	1 995	20 551	22 467
6827 3	KAKAOPULVER	T	2 635	2 360	2 961	2 501	27 958	30 239
6827 4	SCHOKOLADENERZEUGNISSE	T	29 192	23 990	29 651	22 964	291 955	287 039
6827 5	ZUCKERWAREN	T	17 844	12 719	18 374	13 181	209 170	211 087
6827 6	KUNSTHONIG	T	537	190	515	207	2 506	2 537
6831 3	BUTTER 5)	T	32 500	35 600	34 622	37 936	475 954	501 101
6831 4	HART-, SCHNITT- U. WEICHKAESE 5)	T	12 700	12 600	13 474	13 071	155 003	161 564
6835 1	MILCHPULVER	T	14 464	19 221	24 634	26 233	256 842	360 919
6835 3	MILCHKONSERVEN	T	42 976	44 242	43 183	45 170	619 673	624 638
6835 7	SCHMELZKAESE	T	5 102	5 442	5 130	4 687	66 251	66 210
6841 1	RAFFIN. DELE, AUCH GEHAERTET 6)	T *	74 112	64 187	78 675	71 563	797 937	831 535
6844 1	MARGARINE	T	52 716	47 835	52 724	50 049	557 470	566 357
6844 5	PLATTEN- U. KUNSTSPIESEFETTE	T	5 987	5 778	6 404	6 005	60 279	62 043
6847 4	SPEISETALG U. SCHMALZ	T	4 043	3 401	3 909	3 616	43 433	44 272
6851 3	FLEISCHWAREN	T	29 425	28 432	29 968	29 042	319 240	329 383
6851 5	WURST-, FLEISCH- U. MISCHKONSERVEN	T	18 498	17 489	16 521	14 373	197 141	191 619
6855 1	FISCHERZEUGNISSE	T	18 465	18 004	17 831	18 562	201 045	185 244
6871 1	BIER 7)	1000 HL	5 178	5 835	5 400	5 696	70 789	72 161
6872 2	MALZ	T *	109 971	109 085	116 841	118 788	1 147 889	1 235 714
6875 1	TRINKBRANNWEIN U. LIKDERE	1000 L	30 126	28 799	29 610	29 242	256 971	276 903
TABAK								
6911 0	ZIGARETTEN	MILL.ST	9 109	8 806	9 545	7 684	108 455	107 112
6941 0	ZIGARREN, STUMPEN, ZIGARILLOS	MILL.ST	332	281	320	255	3 737	3 594
6971 1	RAUCHTABAK	T	751	590	789	535	8 425	8 879

1) EINSATZGEWICHT DER VERARBEITETEN GARNE BZW. FAEDEN.- 2) AUCH VERARBEITUNG VON MISCHGARN.- 3) HUEFTHALTER, KORSETTS.- 4) KORSELETTIS.- 5) EINSCHL. DER PRODUKTION VON BETRIEBEN UNTER 10 BESCHAEFTIGTEN.- 6) OHNE VERBRAUCHSFERTIGE SPEISEDELE.- 7) AUSSTOSS DER BRAUEREIEN (GEN. BIERSTEUERBUCH).

B. Inlandsversorgung

Steinkohle, Steinkohlenbriketts und -koks

(t = t)

Art der Angabe	Einheit	1966		1967		Januar bis Dezember	
		Nov.	Dez.	Nov.	Dez. p)	1966	1967 p)
Steinkohlenförderung	1000 t	10 360	10 158	9 539	9 012	125 970	112 043
Einsatzkohle für Brikett- u. Kokeproduktion	1000 t	3 972	3 923	3 611	3 744	50 443	44 439
Steinkohlenförderung absügl. Einsatzkohle	1000 t	6 387	6 236	5 928	5 269	75 528	67 604
Brikettherstellung	1000 t	346	288	273	274	4 005	3 578
Kokserzeugung 1)	1000 t	2 730	2 727	2 496	2 586	34 990	30 652
Aus Produktion verfügbare Menge an Steinkohle, Briketts u. Koks	1000 t	9 460	9 249	8 697	8 127	114 498	101 814
Zechenselbstverbrauch 2), Deputate	1000 t	1 585	1 572	1 401	1 518	16 497	15 392
Zum Absatz verfügbar	1000 t	7 875	7 677	7 296	6 609	98 001	86 422
Steinkohle u. Briketts	1000 t	5 328	5 132	4 951	4 201	64 525	57 197
Zechenkoks	1000 t	2 597	2 545	2 344	2 408	33 476	29 226
Haldenbestände: Steinkohle u. Briketts	1000 t	15 355	15 202	15 838	14 100	15 202	14 100
Zechenkoks	1000 t	4 987	5 203	4 451	3 732	5 203	3 732
Einfuhr: Steinkohle 3) u. Briketts	1000 t	603	759	573	706	7 073	6 850
Steinkohlenkoks	1000 t	38	28	29	26	422	504
Ausfuhr: Steinkohle u. Briketts	1000 t	1 565	1 638	1 572	1 451	16 015	17 617
Steinkohlenkoks	1000 t	708	687	708	704	8 293	7 611
Versorgung d. Bundesgebietes einschl. Berlin (West) 4)	1000 t	6 152	6 076	6 360	7 644	76 149	71 121
Steinkohle u. Briketts	1000 t	4 545	4 406	4 585	5 195	53 207	47 432
Steinkohlenkoks	1000 t	1 607	1 670	1 775	2 448	22 942	23 589

1) Zechenkoks einschl. Elektrodenkoks.- 2) Einschl. Kohleverbrauch zur Erzeugung der an Dritte abgegebenen Energie.- 3) Ohne Verbrauch der Zechenkokereien.- 4) Berechnet aus der zum Absatz verfügbaren Menge unter Berücksichtigung der Veränderung der Haldenbestände sowie der Ein- und Ausfuhr.

Elektrizität und Gas

Art der Angabe	Einheit	1966		1967		Januar bis November	
		Okt.	Nov.	Okt.	Nov. p)	1966	1967 p)
<u>Elektrizität</u>							
Engpaßleistung der öffentlichen Kraftwerke	1000 kW	27 257	27 501	29 339	29 617	.	.
Elektrizitätserzeugung	Mill. kWh	16 000	16 644	16 983	17 662	161 517	167 234
Öffentliche Kraftwerke	Mill. kWh	10 201	10 759	10 919	11 494	102 775	107 171
Wärmeleistung	Mill. kWh	9 208	9 713	9 905	10 625	89 028	93 432
Wasserkraft 1)	Mill. kWh	993	1 046	1 014	869	13 747	13 739
Industrielle Stromerzeugungsanlagen	Mill. kWh	5 563	5 645	5 810	5 902	56 186	57 292
Wärmeleistung	Mill. kWh	5 453	5 538	5 706	5 812	54 661	55 848
Wasserkraft	Mill. kWh	107	107	95	90	1 525	1 444
Bundesbahnkraftwerke	Mill. kWh	239	240	263	266	2 556	2 772
Wärmeleistung	Mill. kWh	209	210	233	235	2 183	2 416
Wasserkraft	Mill. kWh	30	30	30	31	373	356
Eigenverbrauch der öffentlichen Kraftwerke	Mill. kWh	680	698	712	750	6 735	7 000
Abgabe an das öffentliche Netz	Mill. kWh	11 665	12 229	12 426	12 950	116 315	120 885
Öffentliche Kraftwerke	Mill. kWh	9 520	10 061	10 207	10 744	96 040	100 170
Industrielle Stromerzeugungsanlagen	Mill. kWh	2 145	2 168	2 219	2 206	20 275	20 725
Einfuhr 2)	Mill. kWh	691	593	616	490	10 835	10 989
Ausfuhr 3)	Mill. kWh	483	544	512	631	3 531	3 762
Elektrizitätsverbrauch der Pumpspeicherwerke	Mill. kWh	144	152	170	155	1 579	1 634
Inlandsversorgung 4)	Mill. kWh	15 385	15 843	16 205	16 616	160 507	165 827
<u>Gas (Ho - 4300 kcal/cbm)</u>							
Gaserzeugung	Mill. cbm	1 718	1 811	1 611	1 662	19 895	17 785
Ortsgas	Mill. cbm	270	376	263	337	3 122	2 932
Koksogas	Mill. cbm	1 448	1 435	1 348	1 325	16 773	14 853
Selbstverbrauch	Mill. cbm	744	661	710	620	8 517	7 585
Ortsgas	Mill. cbm	51	50	50	46	518	484
Koksogas	Mill. cbm	693	611	660	574	7 999	7 101
Einfuhr 2)	Mill. cbm	2	3	2	2	24	18
Ausfuhr 3)	Mill. cbm	18	21	12	15	188	153
Darbietung von Fremdgasen 5)	Mill. cbm	333	433	555	629	3 902	5 105
Inlandsversorgung 4) 6)	Mill. cbm	1 291	1 566	1 446	1 658	15 117	15 170

1) Einschl. Pumpspeicherezeugung.- 2) Einschl. Bezug aus der Sowjetischen Besatzungszone.- 3) Einschl. Lieferungen an die Sowjetische Besatzungszone.- 4) Einschl. Leitungsverluste.- 5) Darbietung über Ortsgaswerke und Kokereien an Erdgas, Flüssiggas, Ölgas, Klärgas und sonstige Gase.- 6) Unter Berücksichtigung der Bestandsänderung der Untergrundspeicherung.

C. Indices der industriellen Produktion

Index der industriellen Nettoproduktion

Nach Industriegruppen und ausgewählten - zweigen

Bundesgebiet ohne Berlin

1958 = 100

Jahr Monat	Industrie			Bergbau	Verarbeitende Industrie					Energie- versor- gungs- betriebe	Bau- haupt- gewerbe
	ins- gesamt	Bau- haupt- gewerbe	ohne Energie- versor- gungsbe- triebe u. ohne Bau- haupt- gewerbe		ins- gesamt	Grund- stoff-u. Produktions- güter- industrien	Investi- tions- güter- industrien	Ver- brauchs- güter- indus- triestrieb	Nahrungs- u. Genuss- mittel- indus- triestrien		

Gewichtung

100,00	96,41	92,01	7,86	84,15	25,42	29,63	16,64	12,46	4,40	3,59
--------	-------	-------	------	-------	-------	-------	-------	-------	------	------

kalendermonatlich

1950	49,5)	49,4	49,5)	73,7	47,2	51,6	39,6	52,3	49,7	48,6	49,9
1955	86,0	85,9	86,1	95,3	85,2	88,9	84,4	84,7	80,1	82,4	90,3
1962	132,8	132,6	132,4	101,9	135,2	141,4	138,6	132,7	118,0	136,4	137,7
1963	137,4	137,3	136,6	103,7	139,7	148,1	141,3	136,0	124,0	149,7	141,3
1964	150,2	149,9	149,1	105,8	153,2	168,4	153,9	146,1	130,2	165,4	158,9
1965	158,9	158,8	158,1	103,1	163,2	178,7	165,1	156,8	135,5)	174,4	162,0
1966	161,0	160,8	159,8	98,0	165,5	185,9	162,8	160,0	137,9	181,8	167,2
1966 1. Vj.	158,2	159,3	157,6	102,2	162,8	178,5	164,5)	163,1	126,2	194,3	130,4
2. Vj.	161,8	160,8	160,6	97,1	166,5	190,2	165,2	159,0	131,6	164,3	189,2
3. Vj.	159,0	157,9	157,7	95,8	163,4	190,9	154,6	154,9	139,9	162,9	188,2
4. Vj.	165,0	165,1	163,2	96,9	169,4	184,1	166,8	163,2	153,8	205,5)	161,2
1967 1. Vj.	148,6	149,7	147,5	93,2	152,5	177,8	143,9	148,7	126,7	196,4	117,9
2. Vj.	155,0	154,9	153,9	88,6	160,0	193,9	148,8	145,6	136,7	176,2	157,8
3. Vj.	154,5	154,1	153,4	90,0	159,3	193,9	143,0	147,6	143,2	169,8	163,9
1966 Juli	155,6	154,4	154,4	94,8	159,9	191,1	150,2	149,0	134,1	156,0	185,5
Aug.	152,6	151,3	151,1	96,3	156,2	188,8	142,7	141,4	141,7	155,9	187,1
Sept.	168,8	168,0	167,5	96,4	174,2	192,7	170,9	174,3	144,0	176,9	191,9
Okt.	169,2	168,7	167,5	96,1	174,2	192,3	167,5)	171,9	156,2	193,2	184,0
Nov.	167,4	167,3	165,3	98,1	171,5	186,2	167,0	167,2	158,0	210,2	170,9
Dez.	158,3	159,4	156,8	96,4	162,5)	173,8	166,0	150,4	147,2	213,2	128,6
1967 Jan.	149,4	150,9	148,0	99,4	162,5	176,0	148,2	148,7	125,0	212,0	108,4
Febr.	141,9	143,3	141,3	89,1	146,1	169,6	138,1	143,2	121,4	185,2	104,1
März	154,4	154,9	153,2	91,2	158,9	187,9	147,3	154,2	133,8	192,0	141,2
April	153,5	153,7	152,1	89,7	157,9	191,0	146,0	149,6	130,1	187,9	148,2
Mai	149,6	149,3	148,2	84,3	154,2	189,4	141,1	136,1	137,7	171,6	158,7
Juni	161,9	161,8	161,4	91,8	167,9	201,3	159,4	151,2	142,4	169,0	166,4
Juli	152,1	151,7	151,1	89,0	156,9	194,5)	139,7	141,7	141,2	165,4	162,9
Aug.	148,3	147,7	147,0	90,2	152,3	191,5	130,0	137,5)	145,2	162,8	163,5
Sept.	163,1	163,0	162,1	90,9	168,7	195,7	159,2	163,7	143,3	181,2	165,4
Okt.	176,2	176,2	174,6	97,5)	181,8	207,8	168,3	175,8	168,8	210,3	175,7
Nov.	p) 173,2	p) 173,5)	171,3	95,3	178,4	204,8	166,8	169,9	163,5)	219,3	165,4
Dez.	p) 160,8	162,9	159,6	93,6	165,8	186,6	166,1	150,3	143,5)	231,7	103,7

von Kalenderunregelmäßigkeiten bereinigt

1950	49,3	49,3	49,3	73,8	47,0	51,5)	39,4	52,0	49,5)	48,5)	49,6
1955	85,5)	85,3	85,5)	95,4	84,6	88,6	85,6	83,9	79,4	82,1	89,5
1962	132,4	132,3	132,1	102,0	134,9	141,2	138,2	132,3	117,6	136,2	137,3
1963	137,5)	137,3	136,7	103,7	139,8	148,2	141,4	136,0	124,0	149,8	141,4
1964	149,2	148,9	148,1	105,5	152,1	167,5	152,6	144,9	129,3	164,6	157,6
1965	157,5)	157,4	156,6	102,6	161,6	177,9	163,0	155,0	134,0	173,6	161,2
1966	160,0	159,7	158,7	98,2	164,4	185,2	161,3	158,8	136,6	181,1	166,3
1966 1. Vj.	156,3	157,5)	155,7	103,6	160,6	178,3	161,1	160,1	123,6	194,3	126,3
2. Vj.	168,0	167,0	166,9	98,3	173,3	195,0	173,5	166,6	137,7	167,7	195,9
3. Vj.	152,1	151,2	150,8	94,3	156,1	185,2	146,2	146,8	132,9	158,6	176,1
4. Vj.	163,8	163,6	161,6	96,8	167,7	182,7	169,9	162,2	148,5)	204,2	169,0
1967 1. Vj.	148,6	149,8	147,6	95,3	152,4	178,9	143,1	148,1	126,5)	197,6	116,0
2. Vj.	157,5)	157,4	156,5)	91,2	162,6	196,5)	151,5)	148,2	139,1	177,6	158,8
3. Vj.	149,3	149,1	148,2	89,2	153,7	189,1	137,0	141,7	137,6	166,3	155,2
1966 Juli	152,9	151,9	151,9	95,3	157,1	187,4	147,8	146,5)	131,9	153,4	179,9
Aug.	141,6	140,6	140,2	92,1	144,7	179,3	129,9	129,4	129,9	148,4	169,1
Sept.	162,1	161,5)	160,9	95,6	167,0	189,4	161,5	165,1	136,8	174,4	179,6
Okt.	165,8	165,3	164,1	96,5)	170,4	188,5	164,9	168,9	148,9	190,1	178,5)
Nov.	169,2	169,2	167,1	98,7	173,4	189,2	169,6	170,1	154,6	213,3	171,4
Dez.	156,3	156,4	153,9	95,2	159,3	170,6	163,4	147,8	142,1	209,6	154,2
1967 Jan.	144,4	145,9	143,0	97,6	147,3	171,1	140,4	143,4	126,0	206,0	102,9
Febr.	149,0	150,5	148,3	96,5)	153,1	180,6	143,3	148,7	126,3	197,8	106,8
März	152,7	153,2	151,5	92,1	157,1	185,3	145,6	152,5)	132,8	188,8	138,2
April	157,7	158,0	156,4	93,9	162,2	194,7	150,7	154,1	134,0	192,0	150,6
Mai	158,3	157,9	157,1	88,2	163,5)	195,0	152,5)	146,9	147,5)	174,4	169,1
Juni	156,7	156,7	156,2	91,4	162,2	199,0	151,2	144,1	136,3	166,6	157,1
Juli	149,5	149,2	148,6	89,3	154,1	190,7	137,5)	139,3	138,9	162,7	158,0
Aug.	137,8	137,4	136,6	86,3	141,2	182,0	118,4	125,8	133,1	155,0	147,8
Sept.	161,4	161,4	160,4	92,3	166,8	194,9	156,7	161,1	141,3	181,9	160,4
Okt.	167,8	167,9	166,2	95,6	172,8	201,0	159,4	166,3	155,9	203,3	164,4
Nov.	p) 175,0	p) 175,4	173,1	96,0	180,4	208,1	169,4	172,9	160,0	222,5	165,9
Dez.	p) 170,4	171,8	168,8	95,7	175,6	191,2	180,3	162,2	150,8	235,9	131,7

Index der industriellen Nettoproduktion
Nach Industriegruppen und ausgewählten -zweigen
Bundesgebiet ohne Berlin
1958 = 100

Jahr	Bergbau					Grundstoff- und Produktionsgüterindustrien				
	Kohlen- bergbau	Eisen- erz- bergbau	Metall- erz- bergbau	Kali- u. Steinsalz- bergbau sowie Salinen	Erdöl- u. Erdgas- gewinnung	Industrie der Steine u. Erden	NE-Metallindustrie			NE- Metall- gießerei
							insgesamt	Schwer- metall- Hütten- produktion	Metall- halbzeug- produktion	
Monat	Gewichtung									
	6,57	0,31	0,06	0,31	0,53	3,26	1,09	.	.	0,23
	kalendermonatlich									
1950	78,8	61,9	81,1	59,9	24,7	56,8	49,7	71,4	47,8	39,9
1955	97,2	89,1	109,4	98,9	70,9	94,1	92,7	93,9	90,5)	93,8
1962	97,5)	94,2	90,4	113,5	154,3	136,5)	123,6	117,8	124,3	143,5)
1963	98,8	73,3	95,7	117,9	171,8	139,3	129,0	116,4	127,6	143,1
1964	100,0	66,3	94,7	130,1	186,2	156,9	148,5)	116,7	152,7	169,6
1965	95,2	61,7	93,9	143,4	202,3	156,5)	152,1	121,3	153,8	183,3
1966	88,7	54,5	100,7	142,5)	211,0	158,7	151,0	127,6	150,0	169,7
1966 1. Vj.	93,3	58,5)	104,4	154,8	212,5	115,8	152,2	125,5)	151,6	183,5)
2. Vj.	88,5	54,4	99,8	129,8	206,3	176,0	153,7	130,0	154,2	176,5)
3. Vj.	86,7	54,6	94,1	142,0	201,6	189,5	151,2	125,4	150,6	160,0
4. Vj.	86,5	50,6	104,4	143,2	223,4	153,3	146,8	129,5)	143,7	158,7
1967 1. Vj.	83,0	50,4	111,4	136,9	221,1	102,7	142,3	124,2	142,0	139,0
2. Vj.	77,1	49,9	114,0	131,9	219,3	161,8	151,4	129,8	150,8	145,8
3. Vj.	78,4	50,3	107,5)	137,4	219,6	177,1	153,6	131,2	153,5	141,7
1966 Juli	85,9	53,2	73,0	134,9	203,6	187,5)	153,4	125,1	154,7	145,1
Aug.	86,8	55,5	108,2	144,0	203,3	189,0	145,4	124,6	143,6	158,2
Sept.	87,3	55,1	101,0	147,2	197,9	192,1	154,7	126,6	153,6	176,8
Okt.	85,4	54,1	105,3	146,4	218,3	184,4	154,6	124,1	154,8	171,2
Nov.	87,7	52,9	103,8	148,6	222,6	157,6	149,8	131,2	148,4	162,8
Dez.	86,4	44,8	104,0	134,7	229,3	118,0	136,0	133,1	127,9	142,0
1967 Jan.	89,4	49,6	114,7	141,8	230,9	84,4	144,7	128,2	144,2	145,1
Febr.	79,3	49,8	107,1	136,6	206,8	91,5	135,7	120,9	135,5)	136,9
März	80,2	51,8	112,4	132,4	225,5	132,3	146,4	123,4	146,4	135,1
April	78,4	51,2	115,3	133,4	219,5)	154,3	150,2	129,1	149,0	141,7
Mai	72,4	48,0	106,9	122,5	220,8	156,8	143,0	130,3	140,3	136,8
Juni	80,4	50,5	119,8	139,9	217,6	174,2	161,0	129,9	163,0	158,8
Juli	77,6	49,5	94,6	129,1	220,4	172,8	152,2	127,8	151,6	129,0
Aug.	78,3	50,7	114,5)	144,1	218,3	178,7	150,6	132,2	149,7	133,8
Sept.	79,3	50,6	113,3	139,0	220,0	179,7	157,9	133,6	159,3	162,4
Okt.	86,1	52,2	112,2	142,8	231,9	182,9	167,1	136,2	169,8	170,0
Nov. p)	82,9	52,0	104,9	144,8	241,0	166,6	165,5)	136,7	167,3	169,1
Dez. p)	80,9	46,1	97,4	135,9	257,0	112,6	156,4	137,4	152,6	...
	von Kalenderunregelmäßigkeiten bereinigt									
1950	78,9	62,2	80,9	59,8	24,7	56,7	49,5	71,4	47,6	39,7
1955	97,3	89,1	108,4	98,6	70,9	93,8	92,2	93,9	89,7	93,0
1962	97,7	94,2	90,1	113,4	154,3	136,3	123,4	117,8	124,0	143,0
1963	98,9	73,3	95,6	118,0	171,8	139,4	129,0	116,4	127,7	143,2
1964	99,8	66,1	94,2	129,5	185,6	156,0	147,5	116,4	151,5)	168,2
1965	94,7	61,7	93,1	142,8	202,3	155,6	150,9	121,3	152,1	181,1
1966	89,0	54,5	99,7	142,0	211,0	157,9	150,0	127,6	148,8	168,1
1966 1. Vj.	94,6	59,6	102,6	155,0	215,4	115,6	150,7	127,1	148,7	179,7
2. Vj.	89,6	54,6	104,4	132,3	206,9	180,7	159,4	130,3	161,8	185,1
3. Vj.	85,3	54,0	89,5)	138,4	200,0	183,5)	144,9	124,5)	142,6	151,3
4. Vj.	86,6	50,1	103,6	142,4	221,5)	152,1	145,9	128,3	143,0	158,0
1967 1. Vj.	85,2	51,3	111,4	137,8	224,1	103,3	142,4	125,9	141,4	138,3
2. Vj.	80,0	50,1	116,5)	132,8	219,9	163,7	153,8	130,1	153,9	148,2
3. Vj.	77,8	49,8	103,0	134,6	217,8	172,3	148,4	130,1	147,0	135,8
1966 Juli	86,9	53,4	71,3	132,6	199,8	183,8	150,3	122,7	151,8	142,9
Aug.	82,7	53,4	99,3	137,3	199,5)	178,8	135,6	122,2	131,1	143,9
Sept.	86,3	55,3	96,5	145,4	200,6	187,9	149,4	128,3	145,7	166,9
Okt.	86,3	54,3	102,8	144,0	214,2	180,8	151,6	121,6	151,9	168,7
Nov.	88,0	53,1	106,6	150,7	225,7	160,1	152,9	133,0	151,7	165,5
Dez.	85,6	43,1	101,6	132,5	225,0	115,8	133,4	130,6	125,5)	140,0
1967 Jan.	87,9	49,8	109,7	137,8	226,6	82,0	139,9	125,8	138,5	139,4
Febr.	86,0	54,7	111,7	146,0	224,7	97,3	142,8	131,3	140,8	142,0
März	81,7	49,8	112,2	130,2	221,3	130,6	144,8	121,0	145,1	133,5
April	83,0	53,7	117,8	136,3	222,5	157,5)	153,5	130,9	153,1	146,4
Mai	77,2	46,2	114,8	124,4	216,7	162,1	150,9	128,0	152,1	147,5
Juni	79,9	50,7	117,1	139,1	220,7	171,5	156,9	131,8	156,3	150,5)
Juli	78,5)	49,7	92,4	127,0	216,3	169,4	149,3	125,4	148,7	127,1
Aug.	74,5	48,8	105,4	137,4	214,2	168,9	140,5)	129,8	136,7	121,8
Sept.	80,7	50,8	110,7	139,6	223,1	178,8	156,1	135,4	156,2	160,0
Okt.	84,5	52,4	107,2	138,1	227,6	176,2	159,9	133,6	161,1	160,5)
Nov. p)	83,3	52,2	107,6	147,0	244,4	169,2	169,0	138,7	171,0	171,9
Dez. p)	83,3	46,3	104,0	140,6	252,1	116,5)	164,2	134,8	164,6	...

Index der industriellen Nettoproduktion
Nach Industriegruppen und ausgewählten -zweigen
Bundesgebiet ohne Berlin
1958 = 100

Jahr	noch: Grundstoff- und Produktionsgüterindustrien									
	Eisen- schaffende Industrie	Eisen- Stahl- u. Temper- gießerei	Ziehereien und Kalt- walzwerke	Chemische Industrie		Mineral- ölver- arbeitung	Gummi- u. asbest- verarbei- tende Industrie	Flachglas- erzeugende Industrie	Sägewerke u. Holzbe- arbeitende Industrie	Holzschnitz-, Zellstoff-, Papier und Pappe erzeugende Industrie
				insgesamt 1)	Chemie- faser- erzeugung					
Monat	5,20	1,40	0,91	7,95	.	1,50	1,17	0,40	1,03	1,28
Gewichtung										
kalendermonatlich										
1950	54,3	65,1	51,9	45,6	47,0	34,6	47,9	44,8	78,0	57,0
1955	94,9	110,6	96,6	79,3	82,2	74,9	94,5)	79,7	94,7	88,1
1962	124,0	116,3	121,9	154,8	215,8	217,1	138,7	146,2	127,4	120,8
1963	119,4	109,8	120,9	170,6	246,0	249,0	147,6	152,1	126,4	124,6
1964	141,7	124,0	127,0	194,0	295,0	287,1	162,7	171,3	139,3	131,4
1965	141,7	125,4	133,2	215,4	349,7	317,5	176,1	186,5)	144,4	136,3
1966	137,4	110,2	128,3	235,1	392,7	352,1	174,6	194,2	152,6	139,6
1966 1. Vj.	140,9	118,7	130,1	228,4	391,7	331,6	182,0	188,8	145,4	141,3
2. Vj.	142,0	111,5	129,0	238,0	399,6	348,8	178,6	190,2	160,0	134,4
3. Vj.	141,3	108,2	127,2	234,8	382,3	360,9	168,1	194,5)	153,2	144,3
4. Vj.	125,5)	102,4	126,9	239,2	397,3	367,3	169,5	203,5	151,6	138,3
1967 1. Vj.	136,6	98,0	117,5	246,6	413,1	356,3	135,4	170,8	143,3	137,1
2. Vj.	146,0	101,7	118,0	258,9	442,7	358,1	156,8	162,2	164,2	141,7
3. Vj.	147,9	98,3	119,8	251,5	426,2	356,6	158,8	169,1	156,2	146,3
1966 Juli	146,4	109,6	127,5	235,9	386,6	356,0	160,1	186,9	149,8	144,1
Aug.	141,3	100,7	122,6	231,5)	382,0	365,2	162,2	198,7	147,0	145,2
Sept.	136,2	114,3	131,6	236,9	378,2	361,6	182,1	197,8	162,8	143,6
Okt.	131,2	108,8	129,5	243,3	394,2	361,5	177,2	208,8	163,5	144,6
Nov.	126,7	104,9	128,0	241,2	400,6	362,4	177,3	206,1	154,2	140,9
Dez.	118,5)	93,6	123,3	233,2	397,1	377,9	154,1	195,6	137,0	129,4
1967 Jan.	134,6	100,8	122,0	247,0	423,3	364,5)	131,3	184,9	133,4	141,2
Febr.	131,6	93,0	112,5	236,5	388,3	338,3	129,8	162,1	138,3	133,6
März	143,6	100,3	118,0	256,4	427,7	366,1	145,2	165,4	158,1	136,4
April	148,2	99,3	116,9	256,8	429,7	342,2	149,7	157,5	157,6	144,3
Mai	138,9	94,2	114,2	256,4	454,4	367,4	147,5)	153,7	157,5	134,6
Juni	151,0	111,6	122,8	263,6	444,0	364,7	173,1	175,5	177,6	146,3
Juli	147,9	97,4	118,5)	256,9	433,9	359,7	150,8	163,6	156,2	146,2
Aug.	147,8	92,0	118,4	246,7	415,7	366,0	151,6	162,3	142,5)	145,9
Sept.	148,0	105,4	122,5)	251,0	428,9	344,0	173,9	181,5	169,9	146,8
Okt.	149,2	112,9	126,8	269,2	477,3	406,5)	184,0	195,2	173,2	151,9
Nov. p)	147,3	110,0	127,4	272,8	498,9	397,2	177,0	191,2	171,5	147,9
Dez. p)	133,7	94,1	...	254,6	504,2	409,2	169,9	172,2	152,5)	137,7
von Kalenderunregelmäßigkeiten bereinigt										
1950	54,4	64,8	51,6	45,5)	47,0	34,6	47,6	44,8	77,7	56,8
1955	94,7	109,7	95,8	79,0	82,2	74,9	93,6	79,6	93,9	87,5
1962	123,8	116,0	121,7	154,7	215,8	217,1	138,2	146,1	127,0	120,5)
1963	119,4	109,9	121,1	170,7	246,0	249,0	147,6	152,2	126,4	124,5)
1964	141,1	123,0	126,0	193,0	294,3	286,3	161,6	170,6	138,2	130,5)
1965	141,7	124,0	131,8	214,5)	349,7	317,5	174,1	185,8	142,7	135,1
1966	137,1	109,3	127,3	234,3	392,8	352,1	172,9	193,7	151,3	138,6
1966 1. Vj.	141,6	116,2	127,4	228,8	397,2	336,2	178,6	189,2	143,0	140,1
2. Vj.	145,8	117,1	135,5	242,7	400,7	349,8	186,9	193,9	167,7	139,9
3. Vj.	137,2	102,4	120,4	229,0	379,2	358,0	159,4	190,0	145,3	137,8
4. Vj.	124,5	101,9	126,6	237,5)	394,1	364,3	167,8	202,0	150,3	136,7
1967 1. Vj.	137,4	97,4	116,8	248,5)	418,9	361,3	134,9	172,2	142,9	137,6
2. Vj.	149,5)	103,8	120,6	261,4	443,9	359,0	159,6	164,2	167,6	144,8
3. Vj.	143,8	94,2	114,6	246,4	422,7	353,6	152,2	165,2	149,7	140,4
1966 Juli	143,2	107,6	125,0	231,5	379,3	349,3	157,4	183,0	146,7	140,2
Aug.	134,2	92,0	111,9	221,5)	374,8	358,4	148,3	190,9	135,2	135,3
Sept.	134,1	108,3	125,0	234,5	383,5)	366,7	173,2	195,9	154,5)	138,0
Okt.	128,4	106,8	126,9	238,7	386,8	354,7	174,2	204,3	160,1	140,7
Nov.	128,2	107,4	132,3	245,2	406,2	367,5)	178,1	210,8	157,2	144,0
Dez.	117,0	91,9	120,8	228,8	389,6	370,8	151,4	191,4	134,1	125,9
1967 Jan.	131,3	96,3	116,4	240,4	415,3	357,6	125,7	179,9	128,7	137,7
Febr.	140,1	96,6	116,9	252,9	421,8	367,5	135,1	173,6	143,7	139,7
März	141,2	99,4	117,1	252,6	419,7	359,3	144,3	163,2	156,9	135,8
April	151,0	102,1	119,9	261,7	435,7	347,0	154,0	159,9	161,5)	146,4
Mai	145,1	102,3	124,3	260,7	445,9	360,5)	157,8	157,3	170,5	144,3
Juni	152,3	106,8	118,0	261,9	450,2	369,8	166,3	175,0	170,8	143,7
Juli	144,7	95,6	116,1	252,1	425,8	352,9	148,2	160,2	152,9	142,2
Aug.	140,5)	84,0	108,1	236,2	407,9	359,1	138,5	155,2	131,0	136,0
Sept.	146,2	103,5)	120,1	251,6	434,9	348,8	170,9	180,9	166,3	143,3
Okt.	145,5)	107,0	120,4	261,1	468,3	398,9	174,9	189,2	164,4	145,5)
Nov. p)	149,1	112,6	131,7	277,3	505,8	402,7	177,8	195,9	174,9	151,1
Dez. p)	138,2	101,6	...	257,6	494,7	401,5	183,5)	174,8	163,8	145,1

1) Einschl. Kohlenwertstoffindustrie.

Index der industriellen Nettoproduktion
 Nach Industriegruppen und ausgewählten -zweigen
 Bundesgebiet ohne Berlin
 1958 = 100

Jahr	Investitionsgüterindustrien									
	Stahl- und Leichtmetallbau	Maschinenbau	Straßenfahrzeugbau	Schiffbau	Elektrotechnische Industrie	Feinmechan. u. optische sowie Uhrenindustrie			Stahlverformung	Eisen-, Blech- u. Metallwarenindustrie
						insgesamt	Feinmechanische u. optische Industrie	Uhrenindustrie		

Gewichtung

1,98	9,43	4,52	0,93	6,37	1,18	.	.	1,33	3,89
------	------	------	------	------	------	---	---	------	------

kalendermonatlich

1950	54,0	43,4	30,3	21,9	31,5)	41,8	42,1	41,1	45,7	48,7
1955	90,0	89,5	78,7	83,3	74,7	89,2	88,2	91,4	98,3	85,9
1962	118,9	133,0	160,5	92,4	149,4	123,5)	129,8	108,8	122,3	140,0
1963	120,2	128,6	181,6	85,4	152,3	123,9	134,2	100,4	120,1	143,6
1964	125,4	137,5	193,7	88,8	170,1	142,3	155,1	112,7	133,8	160,8
1965	132,5	146,4	202,5)	90,6	190,5	148,9	161,1	120,6	141,7	172,5)
1966	125,7	144,7	206,8	89,9	185,2	150,2	162,6	121,5	128,2	170,9
1966 1. Vj.	116,8	143,0	216,7	92,0	188,1	155,1	169,5	121,7	138,6	170,8
2. Vj.	120,5	148,0	219,5)	90,9	186,3	146,3	158,8	117,6	131,7	167,0
3. Vj.	125,9	138,4	187,8	84,2	175,5	136,8	147,2	112,7	123,9	168,5
4. Vj.	139,5	149,3	203,2	92,5)	190,8	162,6	175,0	134,1	118,4	177,3
1967 1. Vj.	101,3	129,8	165,9	88,5	171,4	142,3	153,4	116,7	111,4	153,6
2. Vj.	107,1	132,5	182,6	89,8	176,9	141,8	149,7	123,6	111,7	153,1
3. Vj.	112,7	124,0	161,7	85,0	175,7	133,5	142,5	112,8	109,0	157,2
1966 Juli	123,9	143,6	156,0	76,9	171,2	133,5)	144,4	108,3	129,4	168,1
Aug.	121,0	125,7	185,2	84,5)	158,1	115,7	124,7	94,9	114,9	151,8
Sept.	132,9	145,8	222,2	91,2	197,2	161,2	172,6	134,9	127,4	185,6
Okt.	135,6	141,3	214,8	94,0	191,2	169,4	182,2	139,9	128,3	183,8
Nov.	132,3	143,4	209,3	91,7	192,8	171,7	185,9	138,9	121,4	183,0
Dec.	150,7	163,3	185,6	91,7	188,5)	146,7	156,8	123,5	105,5)	165,0
1967 Jan.	108,0	128,2	175,7	90,1	171,9	146,7	159,9	116,2	115,2	156,6
Febr.	94,7	124,8	157,8	86,3	166,0	136,0	147,0	110,7	106,1	148,0
März	101,3	136,4	164,2	89,1	176,4	144,2	153,4	123,1	113,0	156,2
April	105,5	130,8	175,5)	94,0	173,5)	137,2	142,7	124,4	111,1	151,0
Mai	100,9	125,1	178,3	86,2	165,9	130,9	137,2	116,5)	104,0	145,4
Juni	115,0	141,7	194,1	89,2	191,2	157,4	169,3	129,9	120,1	163,0
Juli	108,6	124,7	142,4	80,9	175,2	136,9	147,0	113,6	111,5)	154,9
Aug.	110,4	113,9	146,5)	81,6	156,9	104,6	109,5	93,4	101,3	145,1
Sept.	119,1	133,4	196,2	92,6	195,1	159,1	171,1	131,5	114,3	171,5)
Okt.	124,0	141,1	206,3	98,0	204,8	176,3	184,0	158,6	124,1	182,8
Nov.	122,4	139,5)	199,5)	96,0	211,3	169,5	175,9	154,9	119,5	176,9
Dec.	138,1	159,1	175,5	...	209,8	140,3	147,3	124,3	107,9	160,9

von Kalenderunregelmäßigkeiten bereinigt

1950	53,8	43,1	30,2	21,7	31,3	41,6	41,8	40,9	45,5	48,5)
1955	89,2	88,7	77,9	82,4	74,0	88,4	87,4	90,7	97,5)	85,1
1962	118,6	132,7	160,0	92,1	148,9	123,0	129,3	108,3	122,1	139,7
1963	120,3	128,8	181,7	85,4	152,4	123,9	134,1	100,3	120,4	143,9
1964	124,4	136,4	192,1	88,2	168,7	141,0	153,8	111,7	132,7	159,5
1965	131,0	144,5	200,1	89,6	188,0	146,8	158,9	119,1	140,1	170,5
1966	124,6	143,4	204,8	88,9	183,5	148,8	161,0	120,6	127,1	169,4
1966 1. Vj.	114,2	140,0	212,5)	90,1	184,3	152,1	166,1	119,9	135,5	167,0
2. Vj.	126,5	155,7	230,0	94,7	195,6	153,7	166,8	123,5)	138,5	175,6
3. Vj.	119,2	130,8	177,7	79,9	166,0	129,1	139,2	106,1	117,2	159,2
4. Vj.	138,9	148,6	201,7	91,7	189,6	161,4	173,5)	133,7	118,3	176,7
1967 1. Vj.	100,7	129,1	165,2	88,0	170,6	141,8	152,7	116,7	110,6	152,6
2. Vj.	109,2	134,9	185,7	90,8	179,9	144,2	152,3	125,6	114,1	156,0
3. Vj.	108,0	118,8	154,9	81,7	168,6	128,0	136,7	107,8	104,3	150,5
1966 Juli	121,8	141,3	153,5	76,0	168,5	131,4	142,3	106,4	127,2	165,5)
Aug.	110,3	114,4	168,4	76,9	144,2	105,2	113,7	85,8	104,5	137,9
Sept.	125,9	137,7	210,4	86,7	185,9	151,8	162,6	126,8	120,6	175,4
Okt.	133,3	139,1	211,5	92,9	188,3	166,7	179,4	137,5	126,1	181,0
Nov.	135,2	145,9	211,3	91,4	195,2	173,3	186,6	142,6	125,4	187,2
Dec.	148,2	160,7	182,7	90,6	185,6	144,5)	154,5)	121,4	103,7	162,4
1967 Jan.	103,2	123,3	168,6	85,7	165,7	142,2	154,3	114,4	109,8	149,7
Febr.	98,3	129,4	163,9	90,0	172,0	140,8	152,2	114,4	110,2	153,6
März	100,4	134,8	162,7	88,6	174,2	142,2	151,3	121,1	112,0	154,5
April	108,7	135,0	181,1	97,4	179,2	141,7	147,5	128,3	114,5)	155,9
Mai	109,2	135,4	191,6	90,2	179,6	142,0	148,6	126,7	113,2	157,7
Juni	109,7	134,4	184,8	85,2	180,8	148,5)	153,8	122,3	114,5	154,7
Juli	106,7	122,7	140,1	80,0	172,5)	134,8	144,9	111,6	109,6	152,6
Aug.	100,7	103,7	133,2	74,3	143,1	95,2	99,8	84,6	92,1	131,8
Sept.	117,1	131,2	193,2	91,5	192,1	156,7	168,6	129,3	112,3	168,9
Okt.	117,5)	134,3	195,3	93,1	193,2	166,0	173,3	149,1	117,5)	172,7
Nov.	125,0	142,0	201,5)	95,7	213,9	171,2	176,5)	158,9	123,5)	181,0
Dec.	149,5	172,7	190,3	...	228,0	152,4	160,1	134,9	116,7	174,7

Index der industriellen Nettoproduktion
Nach Industriegruppen und ausgewählten -zweigen
Bundesgebiet ohne Berlin
1958 = 100

Jahr	Verbrauchsgüterindustrien									
	Feinkera- mische Industrie	Hohlglas- erzeugende Industrie	Holzver- arbeitende Industrie	Musik- instru- menten-, Spiel-u. Schmuck- waren- industrie 1)	Papier- u. pappe- verarbeitende Industrie	Druckerei- u. Vervielfältigungs- industrie	Kunststoff- verarbeitende Industrie	Lederer- zeugende Industrie	Leder- verarbeitende Industrie	Schuh- industrie
	Gewichtung									
	0,78	0,48	2,00	0,55	1,03	1,84	0,71	0,39	0,32	0,79
	kalendermonatlich									
1950	49,6	48,2	49,2	30,1	52,6	51,3	13,9	78,5	39,9	64,0
1955	94,2	79,2	85,2	83,0	80,7	79,6	47,6	94,2	82,1	88,0
1962	115,6	133,5)	130,3	127,0	135,8	131,4	233,7	94,4	118,9	120,5)
1963	113,1	141,0	127,4	127,1	142,1	136,0	246,6	92,3	122,9	121,4
1964	124,0	150,5	142,8	139,0	157,1	144,4	306,5)	94,0	131,0	125,4
1965	129,7	160,4	154,6	148,4	170,2	153,7	365,4	91,8	135,4	130,7
1966	126,8	169,3	160,3	154,5	176,4	159,6	400,4	86,9	127,5)	126,5
1966 1. Vj.	132,1	170,8	145,6	150,7	176,9	153,7	380,1	98,1	128,4	143,7
2. Vj.	127,3	167,8	159,2	145,0	170,2	155,6	403,0	89,0	120,5	117,2
3. Vj.	124,0	168,3	159,3	155,3	175,6	156,3	400,9	82,2	125,6	125,7
4. Vj.	124,0	170,4	177,1	167,0	183,0	172,9	417,7	78,2	135,3	119,4
1967 1. Vj.	115,3	160,0	139,2	139,7	164,5)	152,8	391,9	74,5)	108,5)	122,9
2. Vj.	118,0	152,4	147,6	134,3	167,9	152,3	420,8	70,1	101,6	97,6
3. Vj.	117,0	165,4	150,2	143,2	170,6	154,2	424,1	75,5)	114,2	113,0
1966 Juli	122,6	172,0	156,8	152,6	168,8	145,7	388,3	81,8	105,3	110,7
Aug.	121,2	161,0	142,7	139,1	170,4	156,1	380,8	81,7	121,1	125,6
Sept.	128,1	171,9	178,4	174,3	187,7	167,1	433,6	83,2	150,5	140,9
Okt.	127,5)	178,2	181,4	175,9	190,6	166,4	431,4	80,9	151,1	126,9
Nov.	126,5	173,3	181,3	172,0	190,4	171,0	433,7	80,1	147,3	122,4
Dez.	118,0	159,8	168,6	153,2	168,1	181,2	388,1	73,7	107,4	109,0
1967 Jan.	118,9	164,9	135,0	141,1	165,8	146,8	386,8	76,7	97,1	126,0
Febr.	109,4	157,5)	133,0	134,4	158,3	149,6	372,3	70,9	104,8	117,8
März	117,5	157,5)	149,6	143,7	169,3	161,9	416,7	75,8	123,5	124,8
April	117,1	154,7	146,8	133,2	166,4	152,8	412,8	69,8	112,8	115,6
Mai	115,0	143,4	140,9	126,2	162,1	149,2	404,2	64,7	97,2	79,8
Juni	122,0	159,0	155,2	143,4	175,3	154,8	445,5)	75,8	94,8	97,4
Juli	114,2	160,7	146,3	137,2	166,3	143,9	416,4	72,5)	95,8	110,1
Aug.	116,5)	160,2	136,6	132,2	164,9	153,8	402,8	73,4	112,6	109,1
Sept.	120,2	175,4	167,8	160,1	180,7	165,0	453,2	80,5	134,3	119,8
Okt.	128,6	186,0	180,8	168,4	197,9	169,6	472,9	88,6	141,9	126,4
Nov. p)	126,0	181,6	179,5)	167,4	194,7	170,3	474,7	88,2	147,1	121,1
Dez. p)	115,3	167,0	84,4	...	103,5
	von Kalenderunregelmäßigkeiten bereinigt									
1950	49,5)	48,0	48,9	29,9	52,4	51,0	13,8	78,1	39,7	63,7
1955	93,7	78,9	82,4	82,2	80,0	78,8	47,2	93,4	81,3	87,2
1962	115,4	133,4	129,9	126,4	135,4	130,9	233,0	94,1	118,5)	120,2
1963	113,2	141,1	127,5)	127,1	142,2	136,0	246,8	92,4	123,0	121,6
1964	123,3	149,7	141,6	137,7	155,8	143,2	304,0	93,3	129,9	124,4
1965	128,7	159,6	152,7	146,5)	168,2	151,8	361,0	90,7	133,5	129,0
1966	126,2	168,7	158,9	153,2	174,9	158,1	396,9	86,1	126,3	125,5)
1966 1. Vj.	131,3	170,4	142,6	148,1	173,4	150,7	372,7	96,4	125,6	140,4
2. Vj.	130,8	171,6	167,2	152,2	178,6	163,2	423,1	93,5)	123,3	123,3
3. Vj.	120,0	163,6	150,6	146,7	166,1	148,0	379,4	77,7	118,8	118,7
4. Vj.	123,0	169,5	176,2	166,1	182,0	171,7	415,2	77,8	134,2	119,2
1967 1. Vj.	115,5	160,6	138,5)	139,4	163,8	152,1	390,2	74,3	107,8	121,9
2. Vj.	119,2	153,7	150,2	136,6	171,0	155,1	429,1	71,4	103,5	99,4
3. Vj.	114,1	161,9	144,0	137,2	163,5)	147,9	406,2	72,2	109,5	108,3
1966 Juli	120,6	169,2	154,3	150,0	166,0	143,3	381,3	80,2	103,7	109,2
Aug.	114,7	152,9	130,0	126,9	155,4	142,6	347,6	74,3	110,4	113,8
Sept.	124,9	169,1	168,4	164,1	177,5	158,1	410,4	78,7	142,0	132,7
Okt.	125,4	175,3	178,6	172,8	187,4	163,6	423,7	79,4	148,8	125,2
Nov.	127,9	176,2	184,3	175,0	193,9	173,2	441,9	81,8	148,1	125,1
Dez.	116,1	157,2	166,0	150,6	165,3	178,2	381,1	72,4	105,7	107,5
1967 Jan.	115,2	159,8	129,8	137,7	159,6	141,2	372,0	74,3	93,2	120,5
Febr.	115,8	167,8	137,9	139,0	164,3	155,3	386,5)	73,5	108,6	122,1
März	115,8	154,9	147,9	141,5	167,5	160,3	412,6	75,0	122,0	123,2
April	120,0	158,2	151,6	137,3	171,5	157,5)	424,8	71,8	116,5	119,7
Mai	118,7	146,3	152,5)	137,1	175,3	161,0	438,2	70,0	105,7	86,8
Juni	119,0	156,4	147,1	135,4	166,9	147,5	425,1	72,2	89,7	91,8
Juli	112,3	158,1	144,0	134,8	163,5	141,5)	408,9	71,1	94,3	108,7
Aug.	110,3	152,2	124,5)	120,6	150,4	140,5	367,7	66,7	102,6	98,9
Sept.	120,0	175,9	165,2	157,3	177,7	162,2	445,1	79,0	132,2	118,2
Okt.	123,5)	179,5	170,7	158,5	187,2	160,5)	447,7	83,8	133,9	119,1
Nov. p)	127,3	184,6	182,5)	170,4	198,3	172,4	483,6	90,2	147,9	123,8
Dez. p)	119,5	170,8	91,2	...	112,8

1) Einschl. Sportgerate-Industrie.

Index der industriellen Nettoproduktion
Nach Industriegruppen und ausgewählten -zweigen

Bundesgebiet ohne Berlin

1958 = 100

Jahr	noch: Verbrauchsgüter-industrien		Nahrungs- und Genussmittelindustrien							
	Textil-industrie	Beklei-dungs-industrie	Ernährungsindustrie							
			insgesamt	darunter						
Monat				Mahl- u. Schäl-mühl-industrie	Nährmittel-industrie	Zucker-industrie	Obst- u. Gemüse-verar-beitende Industrie	Süßwaren-industrie	Molkerei und Käseerei	Dauer-milch-, Schmelz-käse- u. Kaseinwerke

Gewichtung

5,42 2,33 9,02 0,34 0,39 0,59 0,27 0,75 0,78 0,20

kalendermonatlich

1950	61,1	46,9	48,2	79,5)	87,2	63,9	44,6	52,6	83,6	36,0
1955	91,5)	83,3	77,8	94,5	90,7	84,6	81,6	83,4	90,7	78,7
1962	129,8	129,9	125,5)	98,4	127,3	84,9	134,6	122,2	114,7	146,1
1963	134,9	132,0	132,3	92,6	126,0	112,4	146,5	125,7	116,9	158,7
1964	140,4	135,5)	139,4	96,1	130,5)	116,6	127,6	130,9	117,2	167,0
1965	146,7	148,2	145,1	89,8	139,9	92,1	125,7	143,0	116,7	178,3
1966	147,2	148,1	147,4	87,4	146,9	105,7	139,8	143,4	118,1	183,2
1966 1. Vj.	157,6	160,2	131,9	89,5	150,5	14,5)	86,1	143,4	109,6	166,4
2. Vj.	150,1	146,0	139,7	81,1	144,8	12,5	87,3	126,7	130,1	214,2
3. Vj.	135,4	144,8	147,7	84,3	143,1	19,7	252,0	141,1	123,1	195,2
4. Vj.	145,7	141,4	170,1	94,5	149,2	376,0	134,0	162,3	109,7	157,1
1967 1. Vj.	133,9	144,6	135,4	86,0	149,6	11,2	81,2	133,3	119,5	191,3
2. Vj.	133,6	118,5	146,2	73,1	149,6	12,0	79,6	129,0	138,1	248,9
3. Vj.	124,6	135,5	153,8	94,0	138,3	23,4	287,7	141,5	124,3	216,7
1966 Juli	137,3	124,4	140,1	77,5	142,1	13,0	241,5)	109,0	130,3	214,1
Aug.	111,4	134,0	149,3	85,7	135,7	13,4	294,4	128,2	124,6	199,1
Sept.	157,5	176,1	153,7	89,6	151,4	32,7	220,1	186,1	114,4	172,3
Okt.	154,5)	167,0	173,7	96,3	150,6	425,7	151,4	190,7	113,0	162,3
Nov.	150,0	144,4	175,7	97,8	156,9	457,2	149,9	169,9	105,3	145,9
Dez.	132,5)	112,7	160,9	89,4	140,2	245,0	100,7	126,4	110,9	163,1
1967 Jan.	139,2	139,4	133,4	91,5	154,2	11,9	92,0	142,0	116,8	176,1
Febr.	128,4	140,9	128,2	83,4	142,8	10,3	79,5	127,0	111,2	172,6
März	134,1	153,4	144,7	83,2	151,9	11,3	72,1	131,0	130,6	225,2
April	134,9	139,8	139,8	81,8	151,4	12,1	60,5)	126,3	133,0	227,0
Mai	122,1	105,2	148,7	76,9	139,8	11,2	66,1	119,8	146,4	259,2
Juni	143,7	110,5	150,0	60,7	157,7	12,8	112,2	140,8	134,8	260,4
Juli	122,7	120,8	152,6	93,9	136,8	12,4	334,6	118,2	130,2	237,5)
Aug.	106,0	132,9	154,6	90,9	132,3	8,3	336,0	130,0	125,2	220,8
Sept.	145,0	152,9	154,2	97,2	145,8	49,5	192,4	176,3	117,6	191,9
Okt.	160,9	161,9	186,7	101,9	149,9	451,3	176,8	201,4	115,1	187,5
Nov. p)	157,6	144,3	181,0	100,5	145,2	469,5)	153,2	173,5	107,4	177,5)
Dez. p)	139,1	...	161,0	92,7	130,9	271,0	98,0	125,4	113,2	181,6

von Kalenderunregelmäßigkeiten bereinigt

1950	60,8	46,7	48,0	79,1	86,8	63,5)	44,4	52,3	83,4	35,8
1955	90,7	82,5)	77,2	93,7	89,8	84,0	80,8	82,6	90,3	78,0
1962	129,4	129,6	125,1	98,1	126,9	84,5	134,2	121,9	114,4	145,6
1963	135,0	132,1	132,4	92,7	126,1	112,3	146,6	125,8	116,8	158,6
1964	139,3	134,3	138,4	95,4	129,4	116,1	126,6	129,8	116,6	165,8
1965	145,0	146,2	143,6	88,8	138,3	91,5)	124,4	141,3	116,1	176,5
1966	146,2	146,7	146,0	86,7	145,5	104,9	138,6	142,1	117,5	181,7
1966 1. Vj.	154,9	156,6	129,3	87,8	147,6	15,9	84,5	140,4	109,5	164,4
2. Vj.	157,5)	153,4	146,3	85,0	151,7	14,7	91,3	132,9	134,3	223,7
3. Vj.	128,1	137,0	140,4	79,9	135,2	20,9	239,1	133,5	119,0	185,8
4. Vj.	144,8	140,5	163,1	93,9	148,5)	285,0	133,0	161,6	108,2	155,0
1967 1. Vj.	133,6	143,6	135,3	85,7	149,0	12,4	80,9	132,6	120,6	191,7
2. Vj.	136,2	120,5)	148,9	74,5	152,0	13,6	80,9	131,3	140,6	254,1
3. Vj.	119,2	130,4	147,8	90,1	132,5	25,2	276,0	135,7	120,4	207,8
1966 Juli	134,6	122,6	137,7	76,1	140,0	14,4	237,4	107,3	126,9	208,9
Aug.	101,7	122,4	137,1	78,4	123,4	13,6	269,3	116,8	118,3	184,6
Sept.	149,1	165,9	146,3	85,1	143,0	34,5	209,2	176,1	111,9	164,4
Okt.	151,5)	164,6	164,2	94,5	148,3	319,2	148,9	187,6	110,1	158,3
Nov.	153,4	146,0	171,0	99,8	159,2	354,2	151,4	173,1	106,8	147,7
Dez.	129,9	111,1	154,3	87,7	138,1	183,7	99,1	124,4	108,0	159,1
1967 Jan.	134,7	133,9	128,4	87,9	148,7	12,7	88,1	135,9	114,3	171,1
Febr.	133,2	146,0	133,6	86,7	148,2	12,0	82,8	131,9	117,6	179,7
März	132,8	151,4	143,7	82,6	150,3	12,5	71,6	129,7	130,0	224,3
April	138,6	144,6	143,7	84,0	156,3	14,1	62,3	130,3	134,5	231,2
Mai	132,4	113,9	159,6	82,9	150,3	13,5)	70,6	129,2	153,8	278,7
Juni	137,3	104,2	144,2	58,3	149,7	13,5	107,6	134,1	134,6	253,6
Juli	120,4	119,1	150,0	92,1	134,7	13,7	329,1	116,4	126,8	231,5
Aug.	96,8	121,3	142,0	83,2	120,2	8,4	307,3	118,5)	118,9	204,7
Sept.	142,2	150,7	151,9	95,4	143,5	54,8	189,2	173,5)	115,7	187,1
Okt.	152,3	152,5	171,5	96,7	141,6	338,4	168,1	190,6	111,3	178,9
Nov. p)	161,1	146,0	176,2	102,5	147,4	363,8	154,9	176,7	108,9	179,7
Dez. p)	150,0	...	167,7	99,9	142,1	203,2	105,9	136,0	116,9	193,8

Index der industriellen Nettoproduktion
Nach Industriegruppen und ausgewählten -zweigen

Bundesgebiet ohne Berlin

1958 = 100

Jahr	noch: Nahrungs- und Genußmittelindustrien							Energieversorgungs- betriebe		
	noch: Ernährungsindustrie							Tabak- verarbeitende Industrie	Elektri- zitäts- erzeugung	Gas- erzeugung
	noch: darunter									
Monat	Margarine- industrie	Fleisch- verarbeitende Industrie	Fisch- verarbeitende Industrie	Kaffee- mittel-, Kaffee- u. teeverarb. Industrie	Brauerei	Spiri- tuosen- industrie	Mineral- wasser- u. Limonaden- industrie			

Gewichtung

0,27 0,37 0,11 0,76 2,04 0,69 0,32 3,44 3,85 0,55

kalendermonatlich

1950	59,5)	33,1	95,5)	12,7	38,2	34,7	20,0	53,6	46,9	60,5)
1955	101,3	84,4	102,2	53,8	75,6	65,7	56,5)	85,9	81,0	91,9
1962	91,1	130,1	99,7	147,0	130,4	148,9	159,2	98,4	140,2	109,4
1963	88,4	130,4	108,3	160,8	139,0	152,3	166,9	102,1	153,7	121,9
1964	92,3	136,9	107,1	172,8	151,5	151,0	196,1	106,1	171,3	124,2
1965	92,2	148,1	119,4	183,9	153,4	183,7	202,0	110,2	180,3	133,4
1966	90,1	149,7	125,1	190,1	159,3	143,8	224,7	113,0	188,4	135,2
1966 1. Vj.	87,6	143,2	142,4	183,1	138,0	130,6	197,3	110,9	196,7	177,0
2. Vj.	84,4	141,6	103,0	178,3	176,9	114,0	236,8	110,3	172,8	105,3
3. Vj.	89,0	152,3	116,4	187,4	171,8	139,7	241,0	119,5	173,2	90,9
4. Vj.	99,4	161,5)	138,8	211,5	150,6	191,1	223,9	111,1	211,0	167,5
1967 1. Vj.	88,4	149,6	125,1	190,2	143,1	131,2	228,6	103,9	198,1	184,8
2. Vj.	90,3	150,0	96,9	198,8	170,4	141,8	255,5	112,0	185,3	112,3
3. Vj.	86,5)	152,8	100,2	192,7	179,8	135,8	270,3	115,4	180,7	93,4
1966 Juli	90,1	146,3	95,3	178,4	166,2	108,9	237,2	118,2	166,0	86,0
Aug.	85,5)	151,0	118,7	191,3	182,7	128,8	247,8	121,8	165,5)	88,7
Sept.	91,5	159,6	135,2	192,5)	166,4	181,3	238,1	118,6	188,2	98,0
Okt.	101,7	156,2	143,6	184,9	154,8	180,1	223,5	110,3	203,1	124,2
Nov.	102,5)	167,3	138,1	222,9	138,6	196,4	221,2	111,6	214,0	183,7
Dez.	94,1	160,9	134,6	226,8	158,5)	196,8	227,0	111,4	215,8	214,7
1967 Jan.	83,5	154,3	136,8	175,0	133,0	135,4	224,5	102,9	212,2	210,8
Febr.	86,7	146,3	123,1	180,2	133,2	126,0	218,9	103,4	185,9	180,3
März	94,9	148,1	115,4	215,3	163,0	132,1	242,9	105,6	196,1	163,2
April	94,7	147,1	115,2	190,2	152,3	136,6	237,9	104,6	194,7	140,0
Mai	88,0	148,2	88,6	205,5	181,5	140,0	264,6	109,0	181,1	105,1
Juni	88,3	154,6	86,8	200,7	177,5	148,9	264,1	122,5	180,0	91,7
Juli	75,0	149,9	78,0	180,6	192,6	107,3	278,6	111,1	176,2	90,0
Aug.	83,4	152,5)	92,8	199,1	189,1	119,8	284,3	120,5	173,6	87,3
Sept.	101,0	156,1	129,8	198,3	157,7	180,2	248,0	114,6	192,4	103,0
Okt.	102,0	159,5	147,0	200,5	161,5	215,5	246,4	121,6	217,6	159,3
Nov. p)	102,8	161,4	130,5)	227,8	148,9	197,7	238,9	117,4	227,7	160,5
Dez. p)	98,7	153,4	138,6	...	154,3	200,3	...	97,4	233,5)	219,2

von Kalenderregelmäßigkeiten bereinigt

1950	59,2	32,9	94,8	12,6	38,0	34,5)	19,9	53,2	46,8	60,5)
1955	100,5)	83,7	101,1	53,3	74,9	65,1	56,0	85,0	80,7	91,9
1962	90,9	129,7	99,3	146,4	129,9	148,5	158,7	98,1	140,1	109,4
1963	88,5)	130,5)	108,4	160,9	139,1	152,5)	167,0	102,1	153,8	121,9
1964	91,7	135,9	106,3	171,7	150,2	149,9	194,7	105,2	170,4	123,9
1965	91,2	146,5)	118,2	182,2	151,4	181,7	199,7	108,8	179,3	133,4
1966	89,3	148,3	123,8	188,2	157,9	142,5	222,8	111,9	187,7	135,2
1966 1. Vj.	86,3	140,5	139,5	179,8	135,3	127,8	193,6	108,5	196,4	179,5)
2. Vj.	88,2	148,1	107,3	185,8	185,7	119,5	248,5)	115,3	176,6	105,6
3. Vj.	84,4	144,5	110,4	177,9	162,8	132,3	228,3	113,2	168,4	90,2
4. Vj.	98,7	160,2	137,6	209,6	149,4	190,2	222,4	110,3	209,7	166,1
1967 1. Vj.	88,1	148,9	124,5)	189,6	142,5)	130,4	227,7	103,3	199,1	187,4
2. Vj.	92,0	152,6	98,1	201,5	173,5	144,4	260,8	113,4	186,9	112,6
3. Vj.	82,8	146,6	96,2	185,0	172,6	130,2	258,8	110,9	176,8	92,6
1966 Juli	88,4	143,6	94,1	175,7	163,3	107,2	232,7	116,8	163,3	84,4
Aug.	78,3	138,6	108,1	174,8	167,7	117,4	226,5)	111,0	157,2	87,0
Sept.	86,7	151,6	128,6	183,5)	157,2	172,0	226,1	112,0	185,1	99,4
Okt.	99,7	153,3	141,8	182,2	152,1	177,3	219,3	109,0	199,8	121,9
Nov.	104,4	169,7	137,9	223,4	140,3	200,1	225,2	111,6	217,2	186,3
Dez.	92,3	157,9	132,9	223,4	155,8	193,7	222,7	110,1	212,3	191,0
1967 Jan.	80,3	147,7	130,1	166,9	128,3	129,0	215,3	98,6	205,9	206,8
Febr.	90,3	152,1	128,4	188,2	138,1	131,1	227,6	107,4	198,1	195,9
März	94,4	147,0	114,8	214,6	161,1	131,1	240,6	104,3	192,9	160,1
April	97,1	151,2	92,9	196,2	156,9	140,9	244,3	108,6	199,2	141,9
Mai	94,2	158,9	119,9	216,0	196,6	150,4	286,4	115,6	184,6	103,1
Juni	85,3	148,6	83,1	193,3	168,7	142,5)	253,6	115,8	177,1	93,0
Juli	73,5)	147,1	77,0	177,8	189,3	105,6	273,3	109,8	173,3	88,7
Aug.	76,3	140,0	84,5	182,0	173,6	109,2	259,8	109,8	164,9	85,7
Sept.	99,0	153,2	128,2	195,4	155,0	177,4	243,3	113,2	193,0	104,4
Okt.	97,1	151,5	139,8	191,2	152,6	204,5)	234,0	114,8	210,0	156,3
Nov. p)	104,8	163,8	130,3	228,3	150,7	201,4	243,2	117,4	231,1	162,7
Dez. p)	106,2	165,4	150,7	...	167,0	216,9	...	106,4	238,9	215,1

Index der industriellen Nettoproduktion
Nach Industriegruppen und ausgewählten -zweigen

1958 = 100

Jahr Monat	Gesamte Industrie ohne Energieversorgungsbetriebe u. ohne Bauhauptgewerbe	darunter									
		NE-Metallgießerei	Stahl- und Leichtmetallbau	Maschinenbau	Elektrotechn. Industrie	Feinmechan. und optische sowie Uhrenindustrie	Papier- und papperverarbeitende Industrie	Druckerei und Vervielfältigungsindustrie	Bekleidungsindustrie	Brauerei und Mälzerei	Spirituosenindustrie

kalendermonatlich

1960	121	140	105	120	130	121	122	116	116	112	123	111
1961	128	143	117	131	145	124	123	125	123	121	132	121
1962	134	142	118	133	149	123	136	131	128	130	156	128
1963	138	141	120	129	152	123	141	135	130	139	161	131
1964	150	167	125	139	166	141	155	144	132	151	167	139
1965	159	180	133	148	183	148	170	154	144	153	213	149
1966	162	166	127	146	182	150	176	159	144	159	165	157
1966 1. Vj.	159	180	116	143	182	155	177	153	158	139	150	154
1966 2. Vj.	162	173	121	149	184	146	169	156	141	176	131	152
1966 3. Vj.	160	156	128	139	174	136	174	156	143	169	159	165
1966 4. Vj.	165	155	141	151	189	163	182	173	136	152	221	157
1967 1. Vj.	149	137	101	131	169	143	162	151	142	145	147	145
1967 2. Vj.	155	143	107	133	173	141	165	151	114	170	157	157
1967 3. Vj.	155	139	112	124	171	134	168	153	132	178	151	160
1966 Juli	156	142	124	144	169	133	167	146	121	164	123	161
1966 Aug.	153	155	120	126	158	116	170	155	134	179	149	171
1966 Sept.	170	173	139	148	195	161	187	166	173	164	206	163
1966 Okt.	170	167	134	142	191	170	190	167	162	155	209	159
1966 Nov.	167	159	133	145	188	172	189	171	138	140	232	159
1966 Dez.	159	139	157	166	186	147	168	182	107	159	223	153
1967 Jan.	149	143	108	129	170	147	163	146	137	135	154	140
1967 Febr.	143	135	93	126	163	136	156	148	139	134	139	145
1967 März	155	133	101	138	173	145	167	160	150	165	149	149
1967 April	154	139	105	131	170	137	164	152	136	153	152	150
1967 Mai	150	135	102	125	163	131	160	149	101	180	158	153
1967 Juni	163	156	114	142	186	157	172	153	104	176	163	170
1967 Juli	152	127	108	125	169	138	163	143	117	189	120	152
1967 Aug.	149	132	110	114	154	105	162	152	131	187	136	169
1967 Sept.	163	159	118	134	189	158	178	163	149	157	197	158
1967 Okt.	176	167	125	143	200	177	194	169	158	162	235	168
1967 Nov. p)	173	166	126	140	203	170	191	169	138	151	216	164
1967 Dez. p)	161	...	140	161	204	143	156	217	131

von Kalenderunregelmäßigkeiten bereinigt

1960	120	139	104	118	129	119	121	115	115	111	122	110
1961	128	143	116	130	144	123	123	124	123	121	131	120
1962	133	142	118	133	148	122	136	130	128	129	155	128
1963	138	141	120	129	152	123	141	135	130	139	161	131
1964	149	165	124	138	164	140	154	143	131	150	166	138
1965	158	178	131	146	180	146	168	152	143	151	210	147
1966	160	165	125	145	180	149	174	158	143	158	164	155
1966 1. Vj.	157	177	114	140	178	152	173	150	155	137	147	150
1966 2. Vj.	169	182	127	157	193	153	178	163	148	185	138	159
1966 3. Vj.	153	148	121	132	165	129	165	147	135	160	151	156
1966 4. Vj.	164	155	141	150	187	162	181	172	135	150	220	156
1967 1. Vj.	149	136	100	130	168	142	161	151	141	144	146	144
1967 2. Vj.	158	146	109	135	176	144	168	154	116	173	160	159
1967 3. Vj.	149	133	107	119	164	128	161	146	127	171	145	134
1966 Juli	154	140	122	142	167	131	164	143	120	161	121	159
1966 Aug.	142	141	109	115	144	105	155	142	122	164	135	155
1966 Sept.	163	163	132	140	184	151	176	157	163	155	195	154
1966 Okt.	166	165	132	140	188	167	187	164	160	152	206	157
1966 Nov.	169	162	135	147	190	174	193	173	140	142	235	159
1966 Dez.	156	137	155	164	184	145	165	179	105	157	220	151
1967 Jan.	144	138	103	124	163	142	157	140	132	130	146	134
1967 Febr.	150	140	97	130	169	141	162	154	144	140	144	151
1967 März	153	132	100	136	171	143	165	159	148	164	148	148
1967 April	158	144	108	136	176	141	169	157	141	158	157	156
1967 Mai	159	145	110	136	175	142	172	161	109	195	168	161
1967 Juni	157	148	109	135	176	148	164	146	98	167	155	161
1967 Juli	150	125	106	123	167	136	160	140	115	186	118	151
1967 Aug.	138	120	100	107	141	95	148	139	120	171	123	153
1967 Sept.	162	157	116	132	186	155	175	161	147	154	194	157
1967 Okt.	168	157	118	136	189	166	184	160	148	153	223	158
1967 Nov. p)	174	169	128	142	205	172	194	171	139	152	220	164
1967 Dez. p)	170	...	150	174	220	155	168	233	139

Index der industriellen Bruttoproduktion

Investitionsgüter

Bundesgebiet ohne Berlin

1958 = 100

Jahr	Investitionsgüter insgesamt		Stahl- und Leichtmetallbauten	Maschinen und maschinelle Anlagen						Kraftfahrzeuge			Elektrotechnische	Sonst. im Index erfaßte
	einschl. Personenkraftwagen	ohne Personenkraftwagen		insgesamt	Landwirtschaftliche Maschinen	Metallbearbeitungsmaschinen	Textil- u. Nähmaschinen, Schuh- u. Lederindustrie	Masch. für die Nahrungsmittelindustrie	Sonst. Maschinen u. maschinelle Anlagen	insgesamt	Personekraftwagen	Liefer- u. Lastkraftwagen 1)		

kalendermonatlich

1950	40,6	41,9	50,5	44,4	55,5	35,9	72,3	52,4	39,5)	29,7	23,6	35,2	35,5	39,3
1955	86,4	87,8	88,7	90,4	97,3	96,4	93,6	80,7	88,1	74,3	67,2	80,7	86,3	84,9
1962	138,4	136,2	118,7	136,3	118,1	152,3	118,5	133,2	139,6	159,4	168,2	151,5	162,2	114,1
1963	137,5	135,2	118,5)	131,5)	109,7	130,3	112,3	130,6	139,6	168,0	169,3	166,9	163,1	113,8
1964	148,5	144,8	120,7	139,5	133,7	124,1	125,6	132,4	147,1	191,5	197,9	185,8	176,2	124,7
1965	158,1	153,8	127,5)	147,2	149,1	135,0	133,7	138,5	152,1	200,7	216,8	186,2	198,1	130,2
1966	158,1	151,9	119,8	145,0	140,3	136,3	137,0	136,4	150,4	211,5)	242,2	183,8	198,6	130,1
1966 1. Vj.	158,5	151,4	111,6	143,3	159,6	126,8	136,2	129,0	145,6	224,9	254,7	198,1	197,9	130,2
2. Vj.	162,1	154,8	110,5	149,9	159,4	140,8	137,1	130,6	153,4	226,6	259,5	197,0	201,4	130,0
3. Vj.	149,3	144,2	118,6	137,2	114,2	131,5)	129,2	142,4	144,8	186,2	219,1	156,7	194,3	125,2
4. Vj.	162,6	157,1	138,4	149,8	128,0	146,2	145,5	143,4	157,7	208,2	235,5)	183,6	200,7	135,0
1967 1. Vj.	138,2	133,4	98,0	129,1	134,2	112,1	131,0	116,6	133,2	170,5	202,7	141,5	176,7	121,0
2. Vj.	146,6	140,8	103,8	133,9	125,3	119,6	133,6	128,4	140,3	191,2	223,7	162,1	188,8	126,1
3. Vj.	138,3	133,9	106,1	122,5	91,2	109,3	119,0	127,5	133,7	163,6	199,3	131,5	196,8	123,3
1966 Juli	145,1	144,0	118,0	143,8	123,0	141,0	137,3	150,3	149,8	143,4	160,4	128,1	190,0	123,8
Aug.	140,9	134,6	113,5	124,4	92,1	120,2	118,3	136,6	133,0	190,6	223,3	159,6	184,4	116,4
Sept.	162,0	153,9	124,2	143,4	127,6	133,2	131,9	140,3	151,6	224,5)	271,5)	182,3	208,5	135,3
Okt.	158,6	151,3	131,8	139,3	132,8	122,8	142,2	136,3	145,0	218,4	256,9	183,8	195,4	139,0
Nov.	159,0	153,0	127,4	142,4	129,6	138,3	142,1	134,0	148,0	213,8	239,6	190,7	198,5	136,2
Dez.	170,1	167,1	156,1	167,6	121,5	177,5)	152,3	159,9	180,1	192,3	209,9	176,4	208,2	129,8
1967 Jan.	137,4	132,1	105,4	123,9	126,4	108,5)	131,3	109,2	128,1	175,9	209,8	145,5)	175,4	122,8
Febr.	132,4	128,3	90,4	125,0	133,6	106,7	132,9	113,3	127,7	162,8	187,5	140,5	167,2	116,3
März	144,8	139,9	98,3	138,4	142,6	121,1	128,9	127,3	143,8	172,8	210,9	138,5)	187,6	123,8
April	143,5	137,9	101,4	131,9	136,5)	120,2	134,5)	128,1	133,6	185,9	219,5)	155,7	181,4	126,0
Mai	140,1	134,0	97,5	127,3	115,6	104,0	132,5	117,4	136,7	188,0	222,1	157,4	180,8	118,3
Juni	156,1	150,6	112,4	142,5	123,8	134,6	133,7	139,6	150,7	199,8	229,6	173,1	204,2	134,1
Juli	134,4	131,9	104,2	122,8	97,3	113,6	127,9	130,7	130,2	136,9	169,2	108,0	197,8	122,4
Aug.	127,2	124,0	101,6	112,3	77,2	101,6	106,3	122,8	123,4	144,7	171,3	120,7	187,4	111,4
Sept.	153,4	145,7	112,5	132,4	99,0	112,8	122,7	129,0	147,4	209,2	257,4	165,8	205,2	136,1
Okt.	161,5	154,3	119,1	141,6	113,1	137,3	136,4	141,6	150,8	219,7	258,5)	184,8	209,1	143,6
Nov. p)	158,5	151,5	116,0	138,8	113,0	128,7	145,0	121,2	149,7	212,0	252,3	175,8	212,7	138,3
Dez. p)	168,8	165,7	137,9	164,8	105,0	180,8	152,5	146,3	180,5)	184,5)	210,5	161,0	230,5)	126,2

von Kalenderunregelmäßigkeiten bereinigt

1950	40,4	41,7	50,2	44,1	55,2	35,7	71,9	52,1	39,3	29,5	23,5)	35,0	35,3	39,2
1955	85,6	87,0	88,0	89,6	96,4	95,5	92,7	79,9	87,3	73,6	66,5)	80,0	85,5)	84,1
1962	137,9	135,7	118,4	135,9	117,7	151,8	118,2	132,8	139,2	158,8	167,6	150,9	161,7	113,8
1963	137,6	135,3	118,7	131,6	109,7	130,4	112,4	130,7	139,8	168,0	169,3	166,9	163,1	113,9
1964	147,3	143,7	119,7	138,4	132,5	123,2	124,6	131,5	145,9	190,0	196,4	184,3	174,6	123,7
1965	156,2	151,9	126,0	145,3	147,2	133,3	132,0	136,8	150,2	198,3	214,3	183,9	195,4	128,7
1966	156,6	150,4	118,7	143,8	139,1	135,1	135,8	135,1	149,0	209,4	239,7	182,1	196,5)	128,9
1966 1. Vj.	155,3	148,2	109,2	140,3	156,3	124,2	133,3	126,3	142,5)	220,5)	249,6	194,2	193,9	127,7
2. Vj.	170,1	162,5	116,0	157,4	167,4	148,0	144,2	136,9	161,0	237,5)	271,7	206,7	211,6	136,1
3. Vj.	141,2	136,3	112,2	129,6	108,0	124,1	122,1	134,6	136,9	176,1	207,3	148,1	183,7	118,6
4. Vj.	161,7	156,3	137,8	149,1	127,4	145,7	145,0	142,7	156,9	206,6	233,6	182,4	199,5	134,2
1967 1. Vj.	137,5)	132,7	97,5)	128,4	133,5	111,5	130,2	115,9	132,4	169,8	201,8	140,9	175,8	120,3
2. Vj.	149,2	143,4	105,7	136,3	127,5)	121,9	136,1	130,4	142,9	194,5	227,4	164,9	192,1	128,3
3. Vj.	132,6	128,3	101,7	117,3	87,3	104,4	114,1	122,2	128,1	156,7	190,9	125,9	188,7	118,3
1966 Juli	142,9	141,7	116,0	141,6	121,0	138,7	135,2	148,2	147,5	141,1	158,0	125,9	187,1	122,0
Aug.	128,2	122,5)	103,5)	113,1	83,9	109,1	107,7	124,1	120,9	173,3	204,6	145,1	168,1	106,1
Sept.	153,2	145,4	117,6	135,5)	120,5)	125,7	124,7	132,7	143,2	212,7	257,5)	172,4	196,7	128,3
Okt.	156,1	148,9	129,5	137,1	130,6	120,9	140,0	134,4	142,7	215,0	253,2	180,7	192,3	136,9
Nov.	161,3	155,4	130,1	145,1	132,0	141,4	145,1	135,8	150,6	215,8	240,9	193,1	201,3	137,6
Dez.	167,5)	164,5	153,5)	165,0	119,7	174,6	149,9	157,7	177,3	189,3	206,9	173,6	205,0	127,9
1967 Jan.	131,9	126,8	100,7	119,0	121,6	104,5)	125,9	104,6	122,9	168,6	200,8	139,8	169,1	117,6
Febr.	137,4	133,1	93,9	129,7	138,5	110,6	137,9	117,7	132,5	169,1	194,9	145,8	173,2	121,0
März	143,2	138,3	97,4	136,8	140,9	119,6	127,5	126,0	142,2	171,1	209,1	137,0	185,2	122,4
April	148,2	142,4	104,4	136,2	140,9	124,0	138,8	132,5	138,0	191,8	226,6	160,5	187,3	130,2
Mai	151,2	144,8	105,4	137,7	125,0	113,0	143,9	125,8	147,8	202,1	237,9	169,9	196,1	126,7
Juni	148,3	143,0	107,2	135,2	117,3	127,6	126,9	132,5	142,9	190,3	218,9	164,7	193,1	128,0
Juli	132,4	129,8	102,5)	120,9	95,8	111,7	125,9	128,9	128,2	134,8	166,6	106,2	194,7	120,7
Aug.	115,8	112,8	92,6	102,0	70,3	91,5	96,8	111,5	112,2	131,4	155,5)	109,6	170,8	101,7
Sept.	151,0	143,4	110,7	130,2	97,5)	111,0	120,8	127,2	144,9	206,0	253,6	163,2	202,0	134,0
Okt.	152,7	145,8	112,8	133,7	106,8	129,6	128,8	133,9	142,4	208,0	245,0	174,8	197,2	136,1
Nov. p)	161,0	154,1	118,4	141,3	115,1	131,6	148,0	122,8	152,3	214,1	254,0	178,2	215,8	140,3
Dez. p)	183,2	179,9	149,3	178,9	114,0	196,2	165,5	159,1	195,9	200,1	228,4	174,5	250,4	136,8

1) Einschl. Kombinationskraftwagen und Zugmaschinen.

Index der industriellen Bruttoproduktion
Verbrauchsgüter (ohne Nahrungs- und Genußmittel)

Bundesgebiet ohne Berlin

1958 = 100

Jahr	Verbrauchsgüter-		Textilien, Bekleidung u. Schuhe	Fahrzeuge			Elektrotechnische Verbrauchsgüter			Möbel	Pharmazeut.u. kosmet. Artikel, Wasch-u. Putzmittel	Sonst. im Index erfaßte Verbrauchsgüter
	einschl. Personen- kraftwagen	ohne		insgesamt	Personen- kraftwagen	Kraft- räder, Fahr- räder	insgesamt	Rundfunk-, Fernseh- u. Phono- geräte	Sonst. elektrotechn. Verbrauchsgüter			

kalendermonatlich

1950	42,9	45,7	50,8	30,3	16,1	118,2	15,1	17,6	13,0	39,6	52,8	48,3
1955	78,7	81,1	83,8	77,2	55,7	209,8	51,9	49,4	54,0	77,8	80,4	84,7
1962	137,6	134,8	138,5	150,1	163,6	66,5	140,2	125,1	153,0	138,0	147,0	126,2
1963	144,6	139,5	146,5	174,7	192,6	64,3	144,7	130,8	156,5	128,2	158,7	127,8
1964	155,7	150,3	152,2	186,0	205,6	64,5	167,6	147,4	184,8	143,2	171,9	138,8
1965	166,1	161,9	161,7	186,0	205,6	65,1	188,1	169,8	203,6	152,5	193,1	146,8
1966	167,0	163,0	163,1	183,9	203,9	59,9	175,4	156,8	191,1	157,8	208,4	148,5
1966 1. Vj.	172,3	167,5	173,8	196,6	217,6	67,2	182,6	166,2	196,4	148,2	213,7	146,1
2. Vj.	166,5	160,9	160,4	197,8	218,3	70,5	176,8	165,5	186,4	156,5	205,8	144,8
3. Vj.	158,6	156,5	157,8	161,0	178,9	49,8	156,1	136,9	172,3	154,4	201,8	145,6
4. Vj.	170,5	167,2	160,4	180,1	200,8	52,1	186,1	158,6	209,4	172,1	212,1	157,5
1967 1. Vj.	154,3	155,0	153,5	134,8	148,0	53,3	165,5	130,4	195,3	140,3	224,1	137,4
2. Vj.	151,7	150,2	136,6	151,6	165,8	63,7	166,4	137,0	191,3	146,9	234,0	138,2
3. Vj.	151,4	151,9	146,5	133,5	147,0	49,6	154,4	130,9	174,3	144,6	224,4	140,6
1966 Juli	145,9	148,4	142,5	113,7	122,9	56,7	153,7	123,8	178,9	148,7	206,5	139,0
Aug.	145,4	141,8	146,2	159,8	179,3	39,2	123,3	115,5	129,9	135,9	187,5	136,1
Sept.	184,5	179,2	184,8	209,5	234,6	53,6	191,2	171,4	208,0	178,7	211,4	161,8
Okt.	181,8	177,6	178,2	198,1	221,5	53,4	190,9	169,9	208,8	181,3	217,4	162,7
Nov.	175,7	172,6	165,6	183,9	204,7	55,2	193,9	166,7	216,9	178,7	216,7	162,2
Dec.	153,9	151,5	137,5	158,3	176,2	47,6	173,5	139,3	202,4	156,2	202,3	147,7
1967 Jan.	156,9	155,5	154,5	153,4	170,6	46,9	168,2	137,5	194,2	136,3	225,7	137,3
Febr.	149,1	150,6	149,5	123,4	135,3	50,2	163,4	126,1	195,0	131,8	220,8	132,2
März	156,8	158,8	156,5	127,7	138,1	62,8	165,0	127,7	196,6	152,9	225,9	142,6
April	155,4	155,4	149,7	143,1	156,1	62,8	166,2	128,4	198,1	146,7	233,1	138,6
Mai	141,5	139,1	122,3	149,1	163,2	61,7	150,7	125,4	172,2	140,9	221,0	132,5
Juni	158,3	156,2	137,7	162,5	178,0	66,5	182,2	157,1	203,5	153,1	247,9	143,6
Juli	143,1	146,5	136,8	103,3	111,5	53,0	153,2	117,8	183,2	137,1	232,4	134,7
Aug.	138,4	139,3	139,0	117,4	130,3	37,7	119,6	104,6	132,3	127,6	214,2	131,9
Sept.	172,7	169,8	163,8	179,7	199,3	58,2	190,3	170,3	207,3	169,1	226,6	155,3
Okt.	184,4	182,3	177,3	184,5	204,1	63,6	211,3	192,2	227,5	177,8	235,5	164,8
Nov. p)	180,0	178,6	168,9	174,8	193,0	61,7	219,1	204,4	231,5	174,3	235,8	160,5
Dec. p)	154,4	154,3	138,1	141,7	155,8	54,0	196,6	176,7	213,4	167,4	207,9	140,0

von Kalenderunregelmäßigkeiten bereinigt

1950	42,7	45,5	50,5	30,1	16,0	117,8	15,0	17,5)	12,9	39,4	52,6	48,0
1955	78,0	80,4	83,1	76,4	55,2	207,8	51,4	48,9	53,6	77,1	79,7	84,0
1962	137,2	134,4	138,0	149,5	163,0	66,1	139,7	124,6	152,6	137,7	146,6	125,8
1963	144,6	139,5	146,5	174,7	192,6	64,3	144,8	130,8	156,7	128,4	158,8	127,8
1964	154,4	149,1	150,9	184,5	204,0	63,9	166,2	146,1	186,2	142,0	170,6	137,7
1965	164,1	159,9	159,6	183,9	203,2	64,3	185,6	167,5)	200,9	150,6	190,9	145,0
1966	165,5	161,6	161,7	182,0	201,8	59,4	173,7	155,3	189,3	156,4	206,5	147,3
1966 1. Vj.	169,0	164,3	170,4	192,6	213,1	66,1	178,9	162,9	192,4	144,9	209,7	143,5)
2. Vj.	174,6	168,9	168,5)	206,9	228,3	74,2	185,6	173,3	196,0	164,4	215,9	151,7
3. Vj.	150,1	148,0	149,2	152,5	169,6	47,2	147,6	129,7	162,7	146,0	191,1	138,1
4. Vj.	169,4	166,2	159,5	178,6	199,1	51,7	184,7	157,2	208,0	171,5	210,6	156,6
1967 1. Vj.	153,6	154,3	152,9	134,1	147,2	53,1	164,7	129,9	194,3	139,5)	223,4	136,9
2. Vj.	154,5	153,0	139,0	153,9	168,3	64,8	169,3	139,1	194,9	149,6	238,9	140,7
3. Vj.	145,1	145,6	140,4	128,1	141,1	47,6	148,1	125,8	166,9	138,6	214,8	134,9
1966 Juli	143,5)	145,8	140,1	112,1	121,2	55,7	151,3	122,0	176,0	146,3	202,5	136,6
Aug.	132,7	129,4	133,3	145,4	163,1	35,8	112,4	105,8	118,1	123,9	171,3	124,7
Sept.	174,5)	169,4	174,3	198,7	222,7	50,8	180,4	161,8	196,1	168,7	200,6	153,3
Okt.	178,8	174,6	175,3	195,4	218,4	52,5	188,0	167,4	205,5)	178,5)	213,2	160,0
Nov.	178,3	175,4	168,4	184,5	205,3	55,8	195,7	167,2	219,7	182,3	220,7	164,8
Dec.	151,3	148,9	135,2	156,1	173,7	46,7	170,8	137,2	199,2	153,7	197,9	145,2
1967 Jan.	151,1	149,9	149,2	146,3	162,7	45,3	162,2	132,7	187,2	130,6	217,0	132,6
Febr.	154,8	156,3	154,9	128,4	140,8	52,0	169,3	130,7	202,0	136,7	229,5)	137,3
März	155,1	157,0	154,6	126,7	137,2	62,1	162,9	126,1	194,1	151,2	224,1	141,2
April	160,3	160,1	154,4	147,9	161,3	64,6	171,7	132,8	204,6	151,5)	239,4	142,7
Mai	153,0	150,8	132,5)	159,9	173,7	66,8	163,1	134,5	187,3	152,9	239,3	143,8
Juni	150,7	148,6	130,6	155,1	169,9	63,4	172,4	148,8	192,4	145,2	238,0	136,9
Juli	140,7	144,0	134,5	101,8	109,8	52,0	150,8	116,1	180,3	135,0	227,9	132,3
Aug.	126,3	127,1	126,7	106,8	118,5	34,5	109,1	95,8	120,3	116,3	195,6	120,8
Sept.	169,9	167,1	161,1	177,2	196,6	57,3	187,4	167,8	204,0	166,5)	222,3	152,9
Okt.	174,4	172,3	167,3	175,1	193,6	60,1	199,3	181,4	214,5)	167,9	223,5)	156,0
Nov. p)	182,8	181,6	171,9	175,4	193,6	62,3	221,9	205,2	236,0	177,9	240,2	163,2
Dec. p)	167,2	166,9	149,7	153,8	169,2	58,3	213,6	192,1	231,8	181,7	224,0	151,0

Produktionsergebnis je Beschäftigten, je Beschäftigtenstunde, je Arbeiter und je Arbeiterstunde in der gesamten Industrie ¹⁾

Bundesgebiet ohne Berlin

1958 = 100

Jahr Halbjahr Vierteljahr	Produktionsergebnis je								
	Beschäftigten		Beschäftigtenstunde		Arbeiter		Arbeiterstunde		
	Index- ziffer	Zu- (+) bzw. Abnahme (-) gegenüber vorhergehendem Jahr, Halbjahr, Vierteljahr	Index- ziffer	Zu- (+) bzw. Abnahme (-) gegenüber vorhergehendem Jahr, Halbjahr, Vierteljahr.	Index- ziffer	Zu- (+) bzw. Abnahme (-) gegenüber vorhergehendem Jahr, Halbjahr, Vierteljahr	Index- ziffer	Zu- (+) bzw. Abnahme (-) gegenüber vorhergehendem Jahr, Halbjahr, Vierteljahr	
									1958=100
1950	74,0	.	67,4	.	72,0	.	65,6	.	
1951	78,9	+ 2,5	72,0	+ 6,8	76,6	+ 6,4	70,0	+ 6,7	
1952	80,9	+ 2,5	74,2	+ 3,1	79,1	+ 3,5	72,6	+ 3,7	
1953	84,2	+ 4,1	77,4	+ 4,3	82,6	+ 4,4	76,0	+ 4,7	
1954	88,9	+ 5,6	81,7	+ 5,6	87,4	+ 5,8	80,3	+ 5,7	
1955	94,8	+ 6,6	87,0	+ 6,5	93,1	+ 6,5	85,5	+ 6,5	
1956	96,1	+ 1,4	89,9	+ 3,3	95,0	+ 2,0	88,7	+ 3,7	
1957	97,9	+ 1,9	96,0	+ 6,8	97,0	+ 2,1	95,1	+ 7,2	
1958	100	+ 2,1	100	+ 4,2	100	+ 3,1	100	+ 5,2	
1959	106,8	+ 6,8	107,9	+ 7,9	107,7	+ 7,7	108,9	+ 8,9	
1960	114,5)	+ 7,2	116,7	+ 8,2	116,1	+ 7,8	118,3	+ 8,6	
1961	118,3	+ 3,3	122,1	+ 4,6	121,0	+ 4,2	124,8	+ 5,5	
1962	122,8	+ 3,8	129,5	+ 6,1	126,9	+ 4,9	133,9	+ 7,3	
1963	128,1	+ 4,3	136,7	+ 5,6	133,8	+ 5,4	142,6	+ 6,5	
1964	138,0	+ 7,7	147,9	+ 8,2	144,9	+ 8,3	155,2	+ 8,8	
1965	143,1	+ 3,7	155,3	+ 5,0	151,2	+ 4,3	163,8	+ 5,5	
1966	146,3	+ 2,2	160,8	+ 3,5	156,0	+ 3,2	171,5)	+ 4,7	
1960	1. Halbj.	113,1	+ 3,4	113,5)	+ 1,7	114,6	+ 3,9	115,1	+ 2,2
	2. Halbj.	115,7	+ 2,3	119,6	+ 5,4	117,6	+ 2,6	121,2	+ 5,3
1961	1. Halbj.	117,9	+ 1,9	119,5	- 0,1	120,3	+ 2,3	122,2	+ 0,8
	2. Halbj.	118,6	+ 0,6	124,6	+ 4,3	121,6	+ 1,1	127,6	+ 4,4
1962	1. Halbj.	120,6	+ 1,8	125,8	+ 1,0	124,7	+ 2,5	130,0	+ 1,9
	2. Halbj.	124,1	+ 2,9	133,0	+ 5,7	128,9	+ 3,4	137,6	+ 5,8
1963	1. Halbj.	124,9	+ 0,4	131,8	- 0,9	130,1	+ 0,9	137,5	- 0,1
	2. Halbj.	131,0	+ 4,9	141,7	+ 7,5	137,1	+ 5,4	147,8	+ 7,5)
1964	1. Halbj.	136,5)	+ 4,2	143,7	+ 1,4	143,2	+ 4,5)	150,6	+ 1,9
	2. Halbj.	139,4	+ 2,1	152,1	+ 5,8	146,4	+ 2,4	159,6	+ 6,0
1965	1. Halbj.	143,5)	+ 2,9	152,5	+ 0,3	151,3	+ 3,3	160,6	+ 0,6
	2. Halbj.	142,6	- 0,6	158,4	+ 3,9	150,9	- 0,5	167,3	+ 4,2
1966	1. Halbj.	147,6	+ 3,5	158,9	+ 0,3	157,1	+ 4,1	168,7	+ 0,8
	2. Halbj.	145,0	- 1,8	163,0	+ 2,6	155,2	- 1,2	174,3	+ 3,3
1967	1. Halbj.	148,7	+ 2,6	165,8	+ 1,7	161,4	+ 4,0	179,8	+ 3,2
1960	1. Viertelj.	109,5	- 4,9	112,6	- 1,0	110,7	- 4,7	114,1	- 0,5
	2. Viertelj.	116,9	+ 6,8	114,3	+ 1,5	118,5)	+ 7,0	115,9	+ 1,6
	3. Viertelj.	110,5)	- 5,5)	117,7	+ 3,0	112,2	- 5,3	119,4	+ 3,0
	4. Viertelj.	121,0	+ 9,5	121,5	+ 3,2	122,8	+ 9,4	123,1	+ 3,1
1961	1. Viertelj.	115,7	- 4,4	118,6	- 2,4	117,8	- 4,1	121,2	- 1,5
	2. Viertelj.	120,2	+ 3,9	120,3	+ 1,4	122,8	+ 4,2	123,2	+ 1,7
	3. Viertelj.	113,4	- 5,7	123,2	+ 2,4	116,2	- 5,4	126,0	+ 2,3
	4. Viertelj.	123,9	+ 9,3	126,1	+ 2,4	127,3	+ 9,6	129,0	+ 2,4
1962	1. Viertelj.	116,6	- 5,9	123,9	- 1,7	120,2	- 5,6	128,1	- 0,7
	2. Viertelj.	125,3	+ 7,5)	127,8	+ 3,1	129,5	+ 7,7	132,1	+ 3,1
	3. Viertelj.	118,9	- 5,1	132,0	+ 3,3	123,1	- 4,9	136,5	+ 3,3
	4. Viertelj.	129,9	+ 9,3	134,2	+ 1,7	134,7	+ 9,4	138,6	+ 1,5
1963	1. Viertelj.	119,2	- 8,2	129,5)	- 3,6	124,0	- 7,9	135,1	- 2,5
	2. Viertelj.	131,0	+ 9,9	134,0	+ 3,5)	136,7	+ 10,2	139,8	+ 3,5)
	3. Viertelj.	124,1	- 5,3	140,0	+ 4,5)	129,6	- 5,2	146,0	+ 4,4
	4. Viertelj.	138,2	+ 11,4	143,3	+ 2,4	144,6	+ 11,6	149,5	+ 2,4
1964	1. Viertelj.	132,7	- 4,0	140,5	- 2,0	139,0	- 3,8	147,4	- 1,4
	2. Viertelj.	140,5)	+ 5,9	146,8	+ 4,5)	147,5	+ 6,1	154,0	+ 4,5)
	3. Viertelj.	132,3	- 5,8	150,1	+ 2,2	139,0	- 5,7	157,4	+ 2,2
	4. Viertelj.	146,4	+ 10,7	153,9	+ 2,5	153,9	+ 10,7	161,5)	+ 2,6
1965	1. Viertelj.	139,6	- 4,6	150,8	- 2,0	146,9	- 4,5	158,6	- 1,8
	2. Viertelj.	147,4	+ 5,6	154,1	+ 2,2	155,6	+ 5,9	162,4	+ 2,4
	3. Viertelj.	136,0	- 7,7	156,3	+ 1,4	143,8	- 7,6	164,8	+ 1,5)
	4. Viertelj.	149,3	+ 9,8	160,2	+ 2,5)	158,1	+ 9,9	169,5)	+ 2,9
1966	1. Viertelj.	143,0	- 4,2	157,0	- 2,0	151,8	- 4,0	166,4	- 1,8
	2. Viertelj.	152,4	+ 6,6	160,9	+ 2,5)	162,5	+ 7,0	171,2	+ 2,9
	3. Viertelj.	138,7	- 9,0	161,7	+ 0,5)	148,0	- 8,9	172,3	+ 0,6
	4. Viertelj.	151,5)	+ 9,2	164,5	+ 1,7	162,6	+ 9,9	176,4	+ 2,4
1967	1. Viertelj.	143,0	- 5,6	160,7	- 2,3	155,0	- 4,7	173,7	- 1,5
	2. Viertelj.	154,5)	+ 8,0	171,2	+ 6,5	168,1	+ 8,5)	185,9	+ 7,0
	3. Viertelj.	146,7	- 5,0	172,9	+ 1,0	159,7	- 5,0	187,8	+ 1,0

1) Ohne Energieversorgungsbetriebe und ohne Bauhauptgewerbe.

