

STATISTISCHES
BUNDESAMT
WIESBADEN

DIE INDUSTRIE

DER BUNDESREPUBLIK DEUTSCHLAND

Reihe 1

**Beschäftigung und Umsatz,
Brennstoff- und Energieversorgung**

Dezember 1961



W. KOHLHAMMER VERLAG

STATISTISCHES
BUNDESAMT
WIESBADEN

DIE INDUSTRIE

DER BUNDESREPUBLIK DEUTSCHLAND

Reihe 1

**Beschäftigung und Umsatz,
Brennstoff- und Energieversorgung**

Dezember 1961



Jahrgang 1961 · Nr. 12

VERLAG W. KOHLHAMMER GMBH / STUTTGART UND MAINZ

Inhalt

	Seite
Vorbemerkung	4
 Gesamtübersichten	
1. Beschäftigung und Umsatz in zeitlicher Entwicklung und nach Ländern	6 +
2. Brennstoff- und Energieversorgung in zeitlicher Entwicklung und nach Ländern	7 +
 A. Ergebnisse nach hauptbeteiligten Industriegruppen und -zweigen	
1. Betriebe, Beschäftigte, Arbeiterstunden, Löhne und Gehälter im Dezember 1961	10
2. Beschäftigte Ende Dezember 1961 nach Ländern	12 +
3. Beschäftigte in zeitlicher Entwicklung	14
4. Geleistete Arbeiterstunden in zeitlicher Entwicklung	16
5. Bruttosumme der Löhne in zeitlicher Entwicklung	18
6. Bruttosumme der Gehälter in zeitlicher Entwicklung	20
7. Umsatz im Dezember 1961 nach Ländern	22 +
8. Umsatz in zeitlicher Entwicklung	24
9. Umsatz nach Absatzgebieten (Inland, Ausland)	26
10. Kohleverbrauch in Tonnen Steinkohle-Einheiten in zeitlicher Entwicklung	28
11. Kohleverbrauch im Dezember 1961 nach Kohlenarten	29
12. Kohlebestand Ende Dezember 1961 nach Kohlenarten	30
13. Heizölverbrauch in zeitlicher Entwicklung	31
14. Heizölverbrauch nach Heizölarten	32
15. Gasverbrauch in zeitlicher Entwicklung	33
16. Stromverbrauch in zeitlicher Entwicklung	34
17. Strombilanz im Dezember 1961	35
 B. Ergebnisse nach beteiligten Industriegruppen und -zweigen	
1. Betriebe und Beschäftigte Ende Dezember 1961	38
2. Beschäftigte in zeitlicher Entwicklung	41
3. Umsatz in zeitlicher Entwicklung	44
4. Umsatz nach Absatzgebieten (Inland, Ausland)	47
5. Im Umsatz enthaltene Verbrauchsteuern in zeitlicher Entwicklung	50
 Anhang	
Ergebnisse für ausgewählte Industriegruppen und -zweige, Bundesgebiet (ohne Saarland und Berlin)	
1. Betriebe, Beschäftigte, Arbeiterstunden im Dezember 1961, hauptbeteiligt	52
2. Löhne, Gehälter und Umsatz im Dezember 1961, hauptbeteiligt	53
3. Kohle-, Heizöl- und Stromverbrauch im Dezember 1961, hauptbeteiligt	54
4. Betriebe und Beschäftigte Ende Dezember 1961, beteiligt	55
5. Umsatz im Dezember 1961, beteiligt	56

Zur Beachtung: Auf den mit „+“ versehenen Seiten sind die wichtigsten Ergebnisse für Berlin (West) mitaufgeführt.

Die Statistischen Landesämter bringen in ihren Veröffentlichungen die Länderergebnisse der Industrieberichterstattung einheitlich unter der Nummer E I 1.

In früheren Heften der Veröffentlichungsserie
„Die Industrie der Bundesrepublik Deutschland“
 veröffentlichte Sondertabellen

Berichtszeit	Fundstelle
Jahresergebnisse der Industrieberichterstattung	
1950 bis 1954	Sonderheft 9
1951 bis 1955	Sonderheft 12
1952 bis 1956	Sonderheft 14
1954 bis 1957	Reihe 4, Heft 19
1955 bis 1958	Reihe 1, Jg. 1958, Jahresheft
1958 und 1959	Reihe 1, Jg. 1959, Jahresheft
1959 und 1960	Reihe 1, Jg. 1960, Jahresheft
Ergebnisse nach Betriebsgrößenklassen	
September 1952	Teil 1, 3. Jg., Heft 5, Seite 37
September 1953	Teil 1, 4. Jg., Heft 1/2, Seite 48
September 1954	Teil 1, 5. Jg., Heft 1/2, Seite 49
September 1955	Sonderheft 12, Seite 20
September 1956	Sonderheft 14, Seite 27
September 1957	Reihe 4, Heft 19, Seite 42
September 1958	Reihe 1, Jg. 1958, Jahresheft Seite 42
September 1959	Reihe 1, Jg. 1959, Jahresheft Seite 46
September 1960	Reihe 4, Heft 30, Seite 6
Ergebnisse nach kreisfreien Städten und Landkreisen	
1950, 1952 und 1956 (jeweils April)	Reihe 4: Sonderveröffentlichungen Nr. 16
April 1958 nach Industriegruppen	Reihe 4: Sonderveröffentlichungen Heft 21
Ergebnisse nach kreisfreien Städten, Landkreisen und Gemeinden	
September 1958 nach Industriegruppen	Reihe 4: Sonderveröffentlichungen Heft 25
Ergebnisse nach Regierungsbezirken	
September 1960 nach Industriegruppen und -zweigen	Reihe 4: Sonderveröffentlichungen Heft 28

Nachdruck - auch auszugsweise - nur mit Quellenangabe gestattet

Erschienen im März 1962

Vorbemerkung

1) Die Industrieberichterstattung erfaßt im allgemeinen nur Betriebe mit 10 und mehr Beschäftigten. Der Anteil der nicht einbezogenen Kleinbetriebe mit weniger als 10 Beschäftigten ist jedoch in den meisten Industriegruppen und -zweigen sehr gering. Nicht erfaßt sind Elektrizitäts-, Gas- und Wasserwerke für die öffentliche Versorgung sowie Betriebe der Bauindustrie.

2) Abweichend von der unter Ziffer 1 genannten Erhebungsgrenze werden zur Verbesserung der Repräsentation in der Industriegruppe 53 - Sägewerke und holzbearbeitende Industrie in allen Ländern Betriebe mit 5 und mehr Beschäftigten erfaßt (in Bayern die Säge- und Hobelwerke mit einem Jahreseinschnitt von mindestens 1 000 fm Rundholz). Ferner werden in folgenden Ländern und Industriegruppen und -zweigen Betriebe mit weniger als 10 Beschäftigten einbezogen :

Schleswig-Holstein	6831	Molkereien und Käsereien	Betriebe mit 6 und mehr Beschäftigten
Hessen	6831	Molkereien und Käsereien	Betriebe mit 5 und mehr Beschäftigten
Rheinland-Pfalz	3960	Edelsteinindustrie	Betriebe mit 6 und mehr Beschäftigten
Bayern	6831	Molkereien und Käsereien	alle Betriebe
Berlin (West)		In verschiedenen Industriegruppen und -zweigen ab einem durchschnittlichen Monatsumsatz von mindestens 10 000 DM. Zusätzlich erfaßt werden hierdurch 380 Betriebe (darunter 125 Betriebe der Bekleidungsindustrie) mit einem Anteil der Beschäftigten von 0,8 % und einem Umsatzanteil von 1,4 %, gemessen an der gesamten Industrie	

3) Für die einzelnen Merkmale in den Tabellen werden nachstehende Definitionen gegeben :

- a) Betriebe = Erfaßte örtliche Niederlassungen, soweit sie als selbständig produzierende Betriebe anzusehen sind.
- b) Beschäftigte = Alle am Monatsende im Betrieb tätigen Personen einschl. tätiger Inhaber und mithelfender Familienangehöriger, soweit diese in einem arbeitsrechtlichen Verhältnis zum Betrieb stehen, aber ohne Heimarbeiter. Die Angestellten umfassen auch die kaufmännischen und technischen Lehrlinge, die Arbeiter auch die gewerblichen Lehrlinge.
- c) Geleistete Arbeiterstunden = Alle von den Arbeitern (einschl. gewerblicher Lehrlinge) tatsächlich geleisteten (nicht die bezahlten) Stunden.
- d) Löhne, Gehälter = Bruttosumme ohne Pflichtanteile des Arbeitgebers zur Sozialversicherung, Lohn- und Gehaltszuschläge (einschl. Gratifikationen) sind einbezogen. Nicht erfaßt werden dagegen allgemeine soziale Aufwendungen sowie Vergütungen, die als Spesenersatz anzusehen sind.
- e) Umsatz = Umsatz aus eigener Erzeugung ohne Umsatz in Handelsware. Die Umsätze beruhen auf Rechnungswerten (Fakturenwerten) einschl. etwa darin enthaltener Verbrauchsteuern und Kosten für Fracht, Verpackung, Porto und Spesen, auch wenn diese gesondert berechnet werden. Da es sich grundsätzlich um fakturierte Werte handelt, enthalten die Umsätze nicht den Wert der Lieferungen, die innerhalb eines Unternehmens von Werk zu Werk stattfinden. Bei der Aufgliederung nach Ländern kann es daher vorkommen, daß Erzeugnisse, die in einem Land produziert werden, im Umsatz eines anderen Landes enthalten sind. Die regional gegliederten Umsätze entsprechen daher z.T. nicht der Produktion in den einzelnen Ländern.
- f) Inlandsumsatz = Umsatz mit Empfängern im Bundesgebiet, in Berlin und in der sowjetischen Besatzungszone sowie Umsatz mit den im Bundesgebiet stationierten ausländischen Streitkräften.
- g) Auslandsumsatz = Direktumsätze der Industriebetriebe mit Abnehmern im Ausland (bis Juni 1959 auch im Saarland) und - soweit einwandfrei erkennbar - Umsätze mit deutschen Exporteuren.
- h) Kohleverbrauch = Gesamtverbrauch für Fabrikation, Heizung, Strom-, Gas- und Dampferzeugung usw. Umrechnung in Tonnen Steinkohle-Einheiten nach folgendem Schlüssel: 1 t Steinkohle = 1 t Steinkohlenbriketts = 1 t Steinkohlenkoks = 3 t Rohbraunkohle = 1,5 t Braunkohlenbriketts und -koks = 2 t tschechische Hartbraunkohle = 1,5 t bayerische Pechkohle.
- i) Heizölverbrauch = Alle Heizöle aus der Verarbeitung von Mineralöl, Steinkohle und Braunkohle einschl. Eigenverbrauch der Hersteller.
- k) Gasverbrauch = Ortsgas und Kokereigas (auch Ferngas), jedoch nicht Generatorgas, Methangas, Flüssiggas, Raffineriegas, Gichtgas und alle übrigen Gase. Kokereigas (auch Ferngas) umgerechnet auf einen oberen Heizwert $H_o = 4\,300 \text{ kcal/cbm}$.
- l) Stromverbrauch = Gesamtverbrauch einschl. Eigenverbrauch industrieller Stromerzeugungsanlagen.

- 4) Die beiden Merkmale „Beschäftigte“ und „Umsatz“ werden nach zwei verschiedenen Gesichtspunkten zusammengestellt:
- a) Bei der Aufbereitung nach „hauptbeteiligten“ Industriegruppen und -zweigen“ werden die Ergebnisse nach örtlichen Betriebseinheiten aufgerechnet, d.h. es werden kombinierte Betriebe (Betriebe, die mehreren Industriegruppen und -zweigen angehören, z.B. Maschinenfabrik und Gießerei) mit den Angaben für den gesamten Betrieb der Industriegruppe bzw. dem Industriezweig zugerechnet, in der bzw. in dem das Schwergewicht des Betriebes, gemessen an der Zahl der Beschäftigten, liegt.
- b) Bei der Aufbereitung nach „beteiligten“ Industriegruppen und -zweigen“ werden dagegen kombinierte Betriebe auf die verschiedenen Industriegruppen bzw. -zweige aufgeteilt, denen die einzelnen Betriebsteile ihrer Produktion entsprechend zuzurechnen sind.
- Angaben nach „hauptbeteiligten“ Industriegruppen und -zweigen“ liegen für alle Erhebungsmerkmale vor, Angaben nach „beteiligten“ Industriegruppen und -zweigen“ nur für die Beschäftigten und den Umsatz. Bei Vergleichen zwischen verschiedenen Erhebungsmerkmalen einer Industriegruppe oder eines Industriezweiges (z.B. Beschäftigte und Umsatz, Beschäftigte und Kohleverbrauch usw.) ist darauf zu achten, daß nur Merkmale verglichen werden, die nach dem gleichen Gesichtspunkt aufbereitet worden sind.
- 5) Durch Schwerpunktverlagerungen im Produktionsprogramm kombinierter Betriebe wurden ab Januar 1961 eine Reihe von Betrieben einer anderen „hauptbeteiligten“ Industriegruppe (einem anderen „hauptbeteiligten“ Industriezweig) zugeordnet als bis einschl. Dezember 1960. In allen Reihen nach „hauptbeteiligten“ Industriegruppen bzw. -zweigen ergeben sich hierdurch ab Januar 1961 gewisse, im allgemeinen jedoch geringfügige Veränderungen. Soweit diese Veränderungen bei den Beschäftigten oder beim Umsatz $\pm 2\%$ übersteigen, sind sie in der folgenden Tabelle zusammengestellt :

Industriegruppe und -zweig		Beschäftigte		Umsatz	
		Änderung durch Schwerpunktwechsel kombinierter Betriebe auf Grund des Industrieberichts für Dezember 1960			
		Anzahl	%	1000 DM	%
2565	Asbestzementwarenindustrie	+ 118	+ 2,1	+ 174	+ 1,0
2590	Sonstige Industrien der Steine und Erden	- 147	- 2,1	- 306	- 1,4
3100	Stahlbau (einschl. Leichtmetallbau)	- 7 217	- 3,6	-11 644	- 1,9
3500	Luftfahrzeugbau	+ 1 655	+ 10,2	+ 538	+ 0,6
3846	NE-Metallblechwarenindustrie	+ 266	+ 2,1	+ 344	+ 1,2
3861	Fahrradteile- und Krafradteile-Industrie	+ 312	+ 2,3	+ 417	+ 1,7
3867	Kraftwagenteile-Industrie	- 809	- 4,1	+ 143	+ 0,3
3881	Metallwarenindustrie (ohne Füllhalter- und Kugelschreiberindustrie)	+ 24	+ 0,0	+ 4 242	+ 3,1
3920	Kleinmusikinstrumentenindustrie	- 93	- 1,8	- 179	- 2,2
5600	Papier und Pappe verarbeitende Industrie	- 2 355	- 2,1	- 4 163	- 1,5
6817	Brotindustrie	- 215	- 1,0	- 2 375	- 3,4
6861	Kaffeemittelindustrie	- 24	- 1,2	- 1 634	- 15,7
6873	Alkoholbrennereien und Spiritusreinigungsanstalten	- 148	- 5,0	- 688	- 4,6

Zeichenerklärung

- r = berichtigte Zahl
- o = mehr als nichts, aber weniger als die Hälfte der kleinsten Einheit, die in der Tabelle zur Darstellung gebracht werden kann
- (an Stelle einer Zahl) = nichts vorhanden
- . (an Stelle einer Zahl) = kein Nachweis vorhanden

Abweichungen in den Summen erklären sich durch Runden der Zahlen.

Gesamtübersichten

1. Beschäftigung und Umsatz

a) in zeitlicher Entwicklung

Jahr Monat	Betriebe	Beschäftigte		Geleistete Arbeiter- stunden	Bruttosumme der		Umsatz		
		insgesamt	darunter Arbeiter		Löhne	Gehälter	insgesamt	Inlands- umsatz	Auslands- umsatz
	Durchschnitt 1) bzw. am Ende des Monats			Mill.	Mill.	Mill. DM	Mill. DM	Mill. DM	Mill. DM
	Anzahl	1 000							
1959 D ¹⁾ bzw. MD	52 817	7 477	6 100	1 045
1960 D ¹⁾ bzw. MD	53 178	7 776	6 311	1 079	2 971	1 081	21 516	18 185	3 331
1960 Juli	53 194	7 792	6 321	1 046	2 956	1 065	20 977	17 799	3 179
August	53 247	7 843	6 360	1 072	3 116	1 087	21 685	18 427	3 257
September	53 277	7 875	6 381	1 114	3 094	1 099	23 365	19 800	3 565
Oktober	53 320	7 910	6 409	1 108	3 062	1 112	22 932	19 558	3 375
November	53 382	7 953	6 446	1 123	3 302	1 180	23 411	19 845	3 566
Dezember	53 413	7 892	6 388	1 115	3 461	1 308	23 508	19 746	3 762
1961 Januar	53 965	7 903	6 387	1 097	3 138	1 183	21 850	18 359	3 491
Februar	54 149	7 926	6 403	1 034	2 899	1 153	21 111	17 774	3 337
März	54 261	7 945	6 415	1 130	3 242	1 190	24 050	20 384	3 666
April	54 298	8 016	6 456	1 059	3 122	1 195	21 984	18 691	3 293
Mai	54 359	8 032	6 464	1 090	3 377	1 221	22 781	19 310	3 470
Juni	54 375	8 021	6 451	1 089	3 364	1 230	23 141	19 512	3 628
Juli	54 407	8 038	6 461	1 045	3 297	1 243	22 280	18 969	3 311
August	54 435	8 047	6 462	1 071	3 440	1 253	23 073	19 744	3 328
September	54 457	8 033	6 442	1 075	3 296	1 258	24 437	20 776	3 662
Oktober	54 476	8 035	6 442	1 112	3 381	1 272	25 012	21 371	3 640
November	54 575	8 049	6 451	1 107	3 616	1 358	24 710	21 187	3 523
Dezember	54 651	7 977	6 383	1 044	3 633	1 472	23 495	19 729	3 766

b) nach Ländern

Jahr Monat	Betriebe	Beschäftigte		Geleistete Arbeiter- stunden	Bruttosumme der		Umsatz		
		insgesamt	darunter Arbeiter		Löhne	Gehälter	insgesamt	Inlands- umsatz	Auslands- umsatz
	Durchschnitt 1) bzw. am Ende des Monats			Mill.	Mill.	Mill. DM	Mill. DM	Mill. DM	Mill. DM
	Anzahl	1 000							
1960 D ¹⁾ bzw. MD									
Schleswig-Holstein.	1 489	168	138	25	62	20	534	452	82
Hamburg	1 532	232	173	30	86	44	1 073	935	138
Niedersachsen	4 566	699	577	100	271	87	2 127	1 762	365
Bremen	477	107	87	15	42	15	384	303	81
Nordrhein-Westfalen	16 116	2 817	2 308	392	1 181	400	8 241	7 048	1 192
Hessen	4 604	648	508	87	233	104	1 650	1 342	308
Rheinland-Pfalz ...	2 902	355	286	49	130	51	956	803	153
Baden-Württemberg .	10 223	1 398	1 126	192	496	191	3 451	2 931	520
Bayern	10 561	1 176	958	165	391	145	2 723	2 368	355
Saarland	705	175	149	25	79	24	377	240	137
Bundesgebiet ohne Berlin	53 178	7 776	6 311	1 079	2 971	1 081	21 516	18 185	3 331
Berlin (West)	2 978	305	234	38	96	47	681	616	65
1961 Dezember									
Schleswig-Holstein.	1 531	174	142	24	76	27	620	517	103
Hamburg	1 515	233	170	29	107	64	1 143	998	144
Niedersachsen	4 868	723	590	97	351	131	2 348	1 949	398
Bremen	465	93	71	12	43	21	410	333	76
Nordrhein-Westfalen	16 350	2 860	2 313	379	1 410	529	8 720	7 403	1 316
Hessen	4 819	677	523	86	293	141	1 870	1 530	339
Rheinland-Pfalz ...	3 036	364	290	47	159	67	1 069	855	214
Baden-Württemberg..	10 644	1 443	1 144	184	615	264	3 950	3 308	642
Bayern	10 773	1 236	992	162	489	197	2 960	2 572	388
Saarland	650	175	148	23	90	30	407	262	145
Bundesgebiet ohne Berlin	54 651	7 977	6 383	1 044	3 633	1 472	23 495	19 729	3 766
Berlin (West)	2 978	302	228	35	124	68	736	663	73

1) Durchschnitt errechnet aus 12 Monaten.

Gesamtübersichten
2. Brennstoff- und Energieversorgung
a) in zeitlicher Entwicklung

Jahr Monat	Verbrauch an Brennstoffen							Strombezug aus dem öffentli- chen Netz	Strom- verbrauch
	Kohle in Steinkohlen- Einheiten	Steinkohle und Stein- kohlen- briketts	Stein- kohlen- koks	Braun- kohlen- briketts und -koks	Heizöl	darunter			
						mittelschwer, schwer, extra schwer	Gas		
1 000 t							Mill. cbm	Mill. kWh	
1959 MD	6 185	2 936	2 307	481	530	.	1 442	3 397	5 800
1960 MD	6 448	2 928	2 596	449	723	622	1 520	3 840	6 426
1960 Juli	6 102	2 638	2 590	414	618	554	1 545	3 867	6 344
August	6 159	2 684	2 590	433	642	574	1 562	3 941	6 471
September	6 243	2 790	2 569	428	678	597	1 524	3 990	6 524
Oktober	6 773	3 109	2 660	452	799	690	1 553	4 092	6 835
November	6 787	3 194	2 597	446	854	720	1 518	4 006	6 759
Dezember	6 918	3 329	2 606	444	912	752	1 546	4 021	6 824
1961 Januar	6 978	3 244	2 729	438	992	809	1 565	4 058	6 898
Februar	6 163	2 788	2 471	408	883	723	1 433	3 808	6 357
März	6 582	2 978	2 679	421	916	756	1 537	4 147	6 913
April	5 919	2 625	2 466	377	802	671	1 504	3 917	6 458
Mai	6 019	2 657	2 521	392	810	688	1 583	4 049	6 677
Juni	5 744	2 493	2 429	388	777	672	1 515	4 040	6 611
Juli	5 807	2 500	2 467	383	786	687	1 592	4 083	6 679
August	5 841	2 549	2 456	371	819	717	1 565	4 126	6 757
September	5 787	2 601	2 366	353	814	711	1 519	4 101	6 662
Oktober	6 384	2 982	2 451	383	946	805	1 547	4 273	7 066
November	6 512	3 134	2 421	382	1 065	876	1 470	4 160	7 005
Dezember	6 352	3 095	2 348	379	1 130	910	1 485	4 022	6 792

b) nach Ländern

Jahr Monat	Verbrauch an Brennstoffen							Strombezug aus dem öffentli- chen Netz	Strom- verbrauch
	Kohle in Steinkohlen- Einheiten	Steinkohle und Stein- kohlen- briketts	Stein- kohlen- koks	Braun- kohlen- briketts und -koks	Heizöl	darunter			
						mittelschwer, schwer, extra schwer	Gas		
1 000 t							Mill. cbm	Mill. kWh	
1960 MD									
Schleswig-Holstein ..	66	34	31	1	46	42	12	62	83
Hamburg	21	12	9	1	47	45	6	83	95
Niedersachsen	531	210	254	49	94	87	54	233	459
Bremen	31	9	21	1	21	20	6	41	46
Nordrhein-Westfalen ..	4 128	1 822	1 696	244	277	240	1 207	1 818	3 363
Hessen	202	111	47	26	56	48	33	204	331
Rheinland-Pfalz	281	163	82	53	29	22	39	282	433
Baden-Württemberg	285	216	56	18	70	51	18	499	639
Bayern	411	156	101	56	80	64	16	574	788
Saarland	493	195	297	0	5	4	129	45	188
Bundesgebiet ohne Berlin	6 448	2 928	2 596	449	723	622	1 520	3 840	6 426
Berlin (West)	28	16	5	9	8	5	13	.	59
1961 Dezember									
Schleswig-Holstein ..	81	34	47	0	58	51	10	65	89
Hamburg	21	12	9	0	60	55	8	88	103
Niedersachsen	506	219	219	44	139	123	68	244	487
Bremen	33	9	24	1	27	25	6	40	47
Nordrhein-Westfalen ..	4 058	1 968	1 486	209	416	342	1 160	1 934	3 563
Hessen	206	124	45	12	95	74	36	243	383
Rheinland-Pfalz	272	161	83	41	67	54	40	260	461
Baden-Württemberg	273	211	52	14	122	83	17	495	644
Bayern	404	143	99	57	139	97	17	595	815
Saarland	499	213	285	0	8	6	125	57	202
Bundesgebiet ohne Berlin	6 352	3 095	2 348	379	1 130	910	1 485	4 022	6 792
Berlin (West)	36	25	6	9	15	7	14	.	64

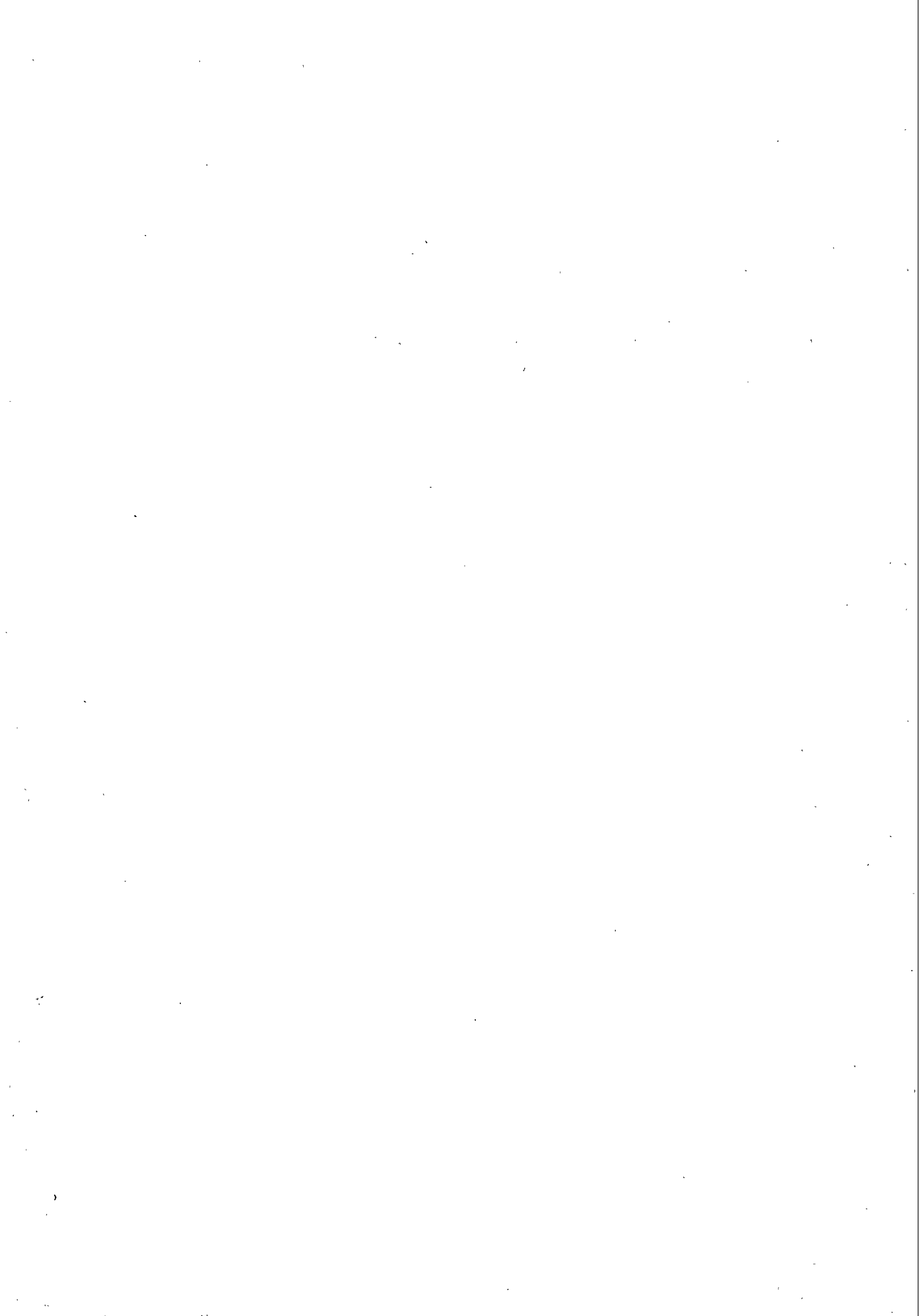

**A. Ergebnisse nach hauptbeteiligten
Industriegruppen und -zweigen**
- Bundesgebiet ohne Berlin -

A 1. Betriebe, Beschäftigte, Arbeiterstunden, Löhne und Gehälter im Dezember 1961

Nr.	Industriegruppe und -zweig	Betriebe	Beschäftigte			Geleistete Arbeiterstunden 1 000	Bruttosumme der	
			insgesamt	darunter			Löhne	Gehälter
				Angestellte	Arbeiter			
			Anzahl			1 000	1 000 DM	
21	Bergbau	645	570 625	68 848	501 695	76 630	342 984	89 258
2111	Steinkohlenbergbau	238	464 351	52 256	412 095	62 243	281 922	66 197
2114	Braunkohlen- und Pechkohlenbergbau	65	41 337	5 211	36 118	5 886	25 097	8 729
2130	Eisenerzbergbau	65	18 347	2 412	15 930	2 445	9 433	2 460
2140	Metallergbergbau	17	4 949	623	4 326	659	3 095	688
2150	Kali- und Steinsalzbergbau, Salinen	37	22 989	3 314	19 673	2 998	13 364	4 801
2160	Erdöl- und Erdgasgewinnung	78	12 103	4 225	7 877	1 349	6 444	5 626
2170	Flußpat-, Schwerapat-, Graphit- und sonstiger Bergbau	33	2 768	291	2 473	381	1 330	315
2180	Torfindustrie	112	3 781	516	3 203	669	2 299	442
	Grundstoff- und Produktionsgüterindustrien	12 763	1 743 487	354 094	1 377 172	229 068	905 225	369 276
25	Industrie der Steine und Erden	5 215	250 554	32 827	212 815	38 388	137 051	34 628
2511	davon: Natursteinindustrie	1 053	36 202	.	31 063	5 228	17 731	3 825
2521	Sand- und Kiesindustrie	476	13 165	.	10 723	2 226	7 331	2 011
2527	Gewinnung und Aufbereitung von Schiefer, Rohton, Kaolin und sonstigen Mineralien	247	10 835	.	9 453	1 545	5 347	1 113
2531	Zementindustrie	92	23 166	.	19 245	3 441	13 541	5 614
2532	Kalkindustrie	170	14 950	.	12 528	2 202	9 101	3 278
2533	Gips- und Kreide-Industrie	84	3 473	.	2 789	459	1 574	538
2541	Ziegelindustrie	1 387	51 271	.	45 618	8 735	29 679	4 539
2542	Grobsteinzeugindustrie	49	5 267	.	4 608	862	3 333	633
2543	Feuerfeste Industrie	113	20 056	.	16 604	2 785	10 518	3 005
2550	Betonsteinindustrie	894	40 178	.	35 937	6 160	21 843	5 266
2561	Kalksandsteinindustrie	133	6 120	.	5 384	1 037	3 707	684
2562	Bims- und Bimssteinindustrie	297	8 075	.	6 429	1 219	4 434	1 193
2564	Isolier- u. Leichtbauplattenindustrie	70	3 822	.	3 252	559	1 825	443
2565	Asbestzementwarenindustrie							
2590	Sonstige Industrien der Steine und Erden	150	13 974	.	11 182	1 930	7 087	2 486
27	Eisenschaffende Industrie	145	363 608	58 101	305 449	49 045	224 430	63 396
2710	davon: Hochofen-, Stahl- und Warmwalzwerke	108	349 145	55 281	293 848	47 242	216 876	60 843
2740	Schmiede-, Preß- und Hammerwerke	37	14 463	2 820	11 601	1 803	7 554	2 553
2910	Eisen-, Stahl- und Tempergießereien	549	145 557	21 244	123 718	20 490	79 089	21 229
3010	Ziehereien und Kaltwalzwerke	472	75 850	12 598	62 804	10 327	38 206	11 973
28	NE-Metallindustrie	198	83 622	16 332	67 153	10 804	41 002	14 899
2810	davon: Metallhütten und Umschmelzwerke	82	22 690	4 308	18 339	3 170	13 789	4 625
2850	Metallhalbzeugwerke	116	60 932	12 024	48 814	7 634	27 213	10 274
2950	Metallgießereien	282	26 143	4 006	21 784	3 563	11 997	3 500
22	Mineralölverarbeitung und Kohlenwertstoffindustrie	117	36 831	11 508	25 260	4 402	19 794	14 795
2210	davon: Mineralölverarbeitung							
2230	Braunkohlen- und Torfteerdestillation, Ölschieferverschmelzung und -verarbeitung	101	31 617	10 010	21 550	3 726	17 401	13 315
2250	Kohlenwertstoffindustrie	16	5 214	1 498	3 710	676	2 393	1 480
40	Chemische Industrie	1 954	479 992	153 053	325 116	52 860	206 168	157 939
53	Stgwerke und holzbearbeitende Industrie ..	3 179	88 430	11 201	73 987	12 801	37 453	9 358
5310	davon: Säge- u. Hobelwerke, Holzprägnieranstalten, Furnierwerke	3 054	61 906	7 671	51 119	8 923	24 948	5 999
5360	Sperrholzwerke, Holzfasern- u. Holzspanplattenwerke	125	26 524	3 530	22 868	3 878	12 505	3 359
55	Holzschliff, Zellstoff, Papier und Pappe erzeugende Industrie	350	83 461	12 482	70 666	12 483	46 058	15 414
59	Kautschuk u. Asbest verarbeitende Industrie ..	302	109 439	20 742	88 420	13 905	63 977	22 145
	Investitionsgüterindustrien	14 394	3 201 676	708 957	2 476 233	409 804	1 399 520	650 817
31	Stahlbau (einschl. Leichtmetallbau)	1 204	203 356	46 863	155 384	27 654	96 747	44 070
32	Maschinenbau	4 347	1 002 650	246 034	751 530	126 934	437 946	225 210
33	Fahrzeugbau	576	399 713	68 073	331 044	52 917	226 090	76 562
34	Schiffbau	168	94 214	14 062	80 013	13 362	49 779	13 046
35	Luftfahrzeugbau	38	23 136	7 524	15 597	2 452	8 319	6 855
36	Elektrotechnische Industrie	2 379	788 722	206 886	579 799	94 357	291 435	181 131
37	Feinmechanische und optische sowie Uhrenindustrie	913	151 633	30 332	120 152	19 584	57 222	25 522
3020	Stahlverformung	1 273	138 935	21 324	115 936	19 141	64 946	19 970

A 1. Betriebe, Beschäftigte, Arbeiterstunden, Löhne und Gehälter im Dezember 1961

Nr.	Industriegruppe und -zweig	Betriebe	Beschäftigte			Geleistete Arbeiter- stunden	Bruttosumme der	
			insgesamt	darunter			Löhne	Gehälter
				Angestellte	Arbeiter			
			Anzahl			1 000	1 000 DM	
noch: Investitionsgüterindustrien								
38	Eisen-, Blech- und Metallwarenindustrie ..	3 496	399 317	67 859	326 778	53 403	167 036	58 451
3810	davon: Herstellung von Handelswaffen und Munition	34	7 835	1 185	6 628	969	3 108	998
3830	Heiz- und Kochgeräte-Industrie	116	36 163	6 882	29 148	4 838	16 048	5 804
3841	Stahlblechverarbeitung	781	83 309	15 006	67 385	11 364	36 239	12 983
3845	Stahlrohrmöbelindustrie	83	6 675	1 080	5 508	932	2 804	833
3846	NE-Metallblechwarenindustrie	119	12 209	2 386	9 669	1 608	5 038	1 852
3849	Feinblechpackungsindustrie	108	25 077	3 035	21 914	3 508	10 499	3 269
3850	Schloß- und Beschlagindustrie	376	45 263	7 062	37 617	6 014	19 368	6 338
3861	Fahrradteile- und Krafttradteile- Industrie	127	12 579	1 785	10 654	1 704	4 965	1 481
3867	Kraftwagenteile-Industrie	106	19 141	2 901	16 134	2 515	8 310	2 240
3870	Schneidwaren- und Besteckindustrie.	323	20 314	3 426	16 382	2 754	8 630	2 870
3881	Metallwarenindustrie (ohne Füllhal- ter- und Kugelschreiberindustrie).	491	58 635	10 260	47 734	7 733	23 128	8 642
3887	Metallkurzwarenindustrie	336	35 833	6 083	29 290	4 736	13 715	5 080
3888	Füllhalter- und Kugelschreiber- industrie	61	5 750	1 050	4 630	750	1 883	758
3891	Werkzeugindustrie	435	30 534	5 718	24 085	3 978	13 301	5 303
Verbrauchsgüterindustrien		20 155	1 966 479	285 383	1 656 028	262 060	784 638	246 974
51	Feinkeramische Industrie	354	91 213	12 675	78 140	12 222	39 497	12 230
52	Glasindustrie	525	90 752	11 313	78 803	13 075	46 280	11 532
54	Holzverarbeitende Industrie	3 026	217 633	28 958	184 430	30 946	95 695	23 302
39	Musikinstrumenten-, Spiel-, Schmuckwaren- und Sportgeräte-Industrie	933	56 625	8 217	46 937	7 646	21 064	7 173
3910	davon: Klavier-, Harmonium- und Orgelbau ..	33	3 347	421	2 882	496	1 679	368
3920	Kleinmusikinstrumentenindustrie	42	4 928	788	4 076	644	1 751	615
3930	Spielwarenindustrie	315	22 022	2 716	18 832	2 968	7 232	2 346
3940	Turn- und Sportgeräte-Industrie	46	3 669	618	2 978	487	1 424	457
3950	Schmuckwarenindustrie	378	20 385	3 436	16 314	2 711	8 114	3 220
3960	Edelsteinindustrie	119	2 274	238	1 855	340	864	167
56	Papier und Pappe verarbeitende Industrie .	1 164	111 292	18 212	91 609	15 144	41 408	16 191
57	Druckerei- und Vervielfältigungsindustrie.	2 918	185 664	32 893	149 311	26 052	91 709	31 288
58	Kunststoffverarbeitende Industrie	983	92 015	17 441	73 587	11 874	35 146	15 453
61	Ledererzeugende Industrie	250	31 624	4 442	26 885	4 250	13 730	4 538
62	Lederverarbeitende und Schuhindustrie	1 426	143 081	17 802	123 377	18 544	52 774	14 026
6210	davon: Lederverarbeitende Industrie	670	39 960	5 658	33 367	5 295	13 318	4 039
6250	Schuhindustrie	756	103 121	12 144	90 010	13 249	39 456	9 987
63	Textilindustrie	4 305	596 822	91 030	500 469	77 599	230 693	79 717
64	Bekleidungsindustrie	4 271	349 758	42 400	302 480	44 708	116 642	31 524
Nahrungs- und Genussmittelindustrien		6 694	495 132	117 469	371 584	65 999	200 609	115 671
68	Ernährungsindustrie	6 273	448 315	111 048	331 491	60 095	184 195	108 536
6811	davon: Mühlenindustrie	249	14 906	4 251	10 353	1 851	6 379	4 104
6813	Nährmittelindustrie	146	21 182	6 999	14 025	2 265	7 158	6 703
6815	Stärke- und Kartoffeltrocknungsind.	29	5 518	1 715	3 794	654	2 199	2 130
6817	Brotindustrie	326	21 923	3 220	18 360	3 382	9 882	2 468
6821	Zuckerindustrie	77	15 579	2 521	13 046	3 464	12 104	4 418
6824	Obst und Gemüse verarbeitende Ind..	456	24 313	4 702	19 102	3 377	8 110	3 620
6827	Süßwarenindustrie	394	72 486	11 319	60 654	9 354	25 773	11 336
6831	Molkereien und Käseereien	1 776	40 341	13 535	26 033	5 935	14 850	9 992
6835	Dauermilch-, Schmelzkäse- und Käseerwerke	81	9 688	2 613	7 027	1 235	3 664	2 771
6841	Ölmühlenindustrie	24	6 397	1 646	4 722	771	3 438	2 097
6844	Margarine-Industrie	33	10 166	4 575	5 553	839	3 817	4 670
6847	Talgschmelzen und Schmalzsiedereien	13	516	158	371	73	232	135
6851	Fleischverarbeitende Industrie	280	32 037	6 707	24 868	4 531	12 992	5 025
6855	Fischverarbeitende Industrie	160	13 083	1 945	10 944	2 016	5 061	1 667
6861	Kaffeemittelindustrie	21	1 989	466	1 511	251	732	487
6865	Kaffee und Tee verarbeitende Ind...	139	15 707	7 695	7 859	1 456	4 828	8 291
6871	Brauereien	814	78 016	17 080	60 049	10 649	39 129	20 935
6872	Mälzereien	95	2 596	571	1 930	359	1 166	765
6873	Alkoholbrennereien und Spiritus- reinigungsanstalten	45	2 833	882	1 896	356	1 129	899
6875	Spirituosenindustrie	309	13 492	5 238	7 877	1 506	4 274	4 241
6877	Weinverarbeitende Industrie	70	5 084	1 685	3 334	588	1 592	1 419
6879	Mineralbrunnen-, Mineralwasser- und Limonadenindustrie	424	23 460	5 492	17 536	3 196	9 463	5 031
6881	Essig-, Senf-,Essenzen- und Gewürz- industrie	137	6 947	2 939	3 868	669	1 734	2 456
6885	Eisgewinnung	19	439	90	335	64	207	73
6891	Futtermittelindustrie	156	9 617	3 024	6 444	1 254	4 272	2 803
69	Tabakverarbeitende Industrie	421	46 817	6 421	40 093	5 904	16 424	7 135
6911	davon: Zigarettenindustrie	23	9 935	2 214	7 712	1 090	5 762	3 399
6941	Zigarrenindustrie	356	32 592	2 977	29 367	4 381	8 873	2 197
6971	Rauch-, Kau- und Schnupftabakind...	42	4 290	1 230	3 014	433	1 789	1 539
Industrie insgesamt		54 651	7 977 399	1 534 751	6 382 712	1 043 561	3 632 976	1 471 996

A 2. Beschäftigte Ende

Nr.	Industriegruppe und -zweig	Schleswig-Holstein	Hamburg	Niedersachsen	Bremen	Nordrhein-Westfalen	Hessen
21 Bergbau							
2111	Steinkohlenbergbau	-	a)	5 582	-	437 510	4 419
2114	Braunkohlen- und Pechkohlenbergbau	-	a)	-	-	a)	2 375
2130	Eisenerzbergbau	-	-	9 105	-	a)	-
2140	Metallergbergbau	-	-	a)	-	a)	-
2150	Kali- und Steinsalzbergbau, Salinen	-	-	12 495	-	a)	a)
2160	Erdöl- und Erdgasgewinnung	a)	a)	10 354	-	-	a)
2170	Flußpat-, Schwespat-, Graphit- und sonstiger Bergbau	-	-	a)	-	a)	a)
2180	Torfindustrie	135	-	3 343	-	a)	a)
Grundstoff- und Produktionsgüterindustrien							
25	Industrie der Steine und Erden	8 073	3 044	29 518	2 431	60 737	24 222
27	Eisenschaffende Industrie	a)	-	28 631	a)	262 042	a)
2910	Eisen-, Stahl- und Tempergießereien	4 359	a)	10 051	a)	67 325	20 576
3010	Ziehereien und Kaltwalzwerke	243	a)	2 680	a)	56 528	2 044
28	NE-Metallindustrie	664	3 632	11 660	-	37 949	6 668
2950	Metallgießereien	391	389	1 271	71	10 340	1 285
22	Mineralölverarbeitung und Kohlenwertstoffindustrie	2 608	8 354	4 123	a)	18 074	991
40	Chemische Industrie	5 945	16 369	29 005	1 159	187 783	73 234
53	Sägewerke und holzbearbeitende Industrie ..	1 885	1 371	12 701	1 329	18 432	6 527
55	Holzschliff, Zellstoff, Papier und Pappe erzeugende Industrie	2 539	a)	8 617	-	25 473	5 143
59	Kautschuk u. Asbest verarbeitende Industrie.	1 965	a)	27 318	a)	19 215	22 108
Investitionsgüterindustrien							
31	Stahlbau (einschl. Leichtmetallbau)	3 688	a)	15 161	a)	105 249	22 376
32	Maschinenbau	19 930	27 895	77 754	9 469	324 016	96 973
33	Fahrzeugbau	780	a)	82 146	3 407	65 864	52 571
34	Schiffbau	26 166	a)	10 123	20 807	3 179	561
35	Luftfahrzeugbau	a)	a)	a)	a)	530	a)
36	Elektrotechnische Industrie	12 459	a)	59 901	a)	179 671	76 550
37	Feinmechanische und optische sowie Uhrenindustrie	6 018	3 371	13 288	a)	10 651	18 680
3020	Stahlverformung	418	a)	6 433	a)	81 307	6 534
38	Eisen-, Blech- und Metallwarenindustrie ...	6 910	8 170	23 571	3 253	190 577	35 464
Verbrauchsgüterindustrien							
51	Feinkeramische Industrie	2 968	933	5 169	a)	10 168	3 309
52	Glasindustrie	787	a)	7 681	-	38 532	5 473
54	Holzverarbeitende Industrie	3 661	1 779	26 314	1 862	62 114	16 246
39	Musikinstrumenten-, Spiel-, Schmuckwaren- und Sportgeräte-Industrie	175	448	1 194	-	2 571	1 920
56	Papier und Pappe verarbeitende Industrie ..	3 133	4 766	9 887	366	33 043	7 840
57	Druckerei- und Vervielfältigungsindustrie ..	6 928	12 297	16 540	2 395	47 762	21 096
58	Kunststoffverarbeitende Industrie	a)	1 665	7 240	a)	28 065	9 567
61	Ledererzeugende Industrie	2 374	a)	a)	-	2 844	3 047
62	Lederverarbeitende und Schuhindustrie	1 484	a)	6 467	-	19 706	21 183
63	Textilindustrie	10 363	3 743	41 463	5 812	211 891	29 952
64	Bekleidungsindustrie	7 438	4 963	35 314	1 992	106 060	28 772
Nahrungs- und Genußmittelindustrien							
68	Ernährungsindustrie	24 954	31 447	61 194	16 410	120 157	32 531
6811	darunter: Mühlenindustrie	1 211	a)	1 733	a)	4 870	661
6821	Zuckerindustrie	a)	-	6 530	-	a)	1 042
6827	Süßwarenindustrie	5 003	a)	9 182	a)	28 456	4 583
6831	Molkereien und Käseereien	2 581	a)	5 444	332	a)	4 214
6851	Fleischverarbeitende Industrie ..	3 321	a)	5 631	a)	9 807	1 137
6871	Brauereien	a)	a)	4 534	1 866	19 549	5 418
69	Tabakverarbeitende Industrie	a)	3 465	2 305	a)	9 511	4 491
Industrie insgesamt		173 796	232 905	722 871	92 788	2 859 880	676 942

a) Aus Gründen der Geheimhaltung betrieblicher Einzelangaben nicht veröffentlicht, aber in der Gesamtsumme enthalten.

Dezember 1961 nach Ländern

Rheinland-Pfalz	Baden-Württemberg	Bayern	Saarland	Bundesgebiet ohne Berlin	Berlin (West)	Industriegruppe und -zweig	Nr.
Bergbau							21
-	a)	8 603	49 466	464 351	-	Steinkohlenbergbau	2111
				41 337	-	Braunkohlen- und Pechkohlenbergbau	2114
a)	a)	2 028	-	18 347	-	Eisenerzbergbau	2130
101	a)	a)	-	4 949	-	Metallerzbergbau	2140
a)	2 183	a)	-	22 989	-	Kali- und Steinsalzbergbau, Salinen	2150
139	94	444	-	12 103	-	Erdöl- und Erdgasgewinnung	2160
a)	380	1 297	-	2 768	-	Flußspat-, Schwerspat-, Graphit- und sonstiger Bergbau	2170
-	a)	168	-	3 781	-	Torfindustrie	2180
Grundstoff- und Produktionsgüterindustrien							
30 120	35 560	54 011	2 838	250 554	4 016	Industrie der Steine und Erden	25
9 217	a)	8 851	44 109	363 608	-	Eisenschaffende Industrie	27
9 190	17 505	10 087	5 605	145 557	a)	Eisen-, Stahl- und Tempergießereien	2910
2 157	5 668	3 841	2 207	75 850	264	Ziehereien und Kaltwalzwerke	3010
a)	13 608	8 899	a)	83 622	1 941	NE-Metallindustrie	28
415	6 590	4 987	404	26 143	1 341	Metallgießereien	2950
						Mineralölverarbeitung und Kohlenwertstoff-industrie	22
a)	1 008	662	160	36 831	222	Chemische Industrie	40
68 754	46 830	49 553	1 360	279 992	12 184	Sägewerke und holzbearbeitende Industrie	53
6 135	17 121	20 757	2 172	88 430	206	Holzschliff, Zellstoff, Papier und Pappe erzeugende Industrie	55
5 869	19 457	16 159	a)	83 461	a)	Kautschuk u. Asbest verarbeitende Industrie	59
4 849	10 119	9 134	a)	109 439	1 525		
Investitionsgüterindustrien							
4 879	18 125	12 766	7 912	203 356	19 782	Stahlbau (einschl. Leichtmetallbau)	31
38 890	238 847	157 627	11 249	1 002 650	35 369	Maschinenbau	32
5 673	123 011	60 058	a)	399 713	8 537	Fahrzeugbau	33
984	1 046	1 052	a)	94 214	409	Schiffbau	34
a)	1 368	10 856	-	23 136	-	Luftfahrzeugbau	35
14 696	201 367	200 090	6 425	788 722	116 504	Elektrotechnische Industrie	36
						Feinmechanische und optische sowie Uhren-industrie	37
a)	69 430	27 746	94	151 633	5 252	Stahlverformung	3020
3 072	24 616	10 008	5 670	138 935	2 640	Eisen-, Blech- und Metallwarenindustrie	38
13 980	73 008	40 577	3 807	399 317	6 602		
Verbrauchsgüterindustrien							
8 296	4 420	45 919	a)	91 213	1 050	Feinkeramische Industrie	51
7 038	7 443	22 404	a)	90 752	2 230	Glasindustrie	52
12 306	49 050	42 268	2 033	217 633	2 914	Holzverarbeitende Industrie	54
3 619	28 866	17 832	-	56 625	1 128	Musikinstrumenten-, Spiel-, Schmuckwaren- und Sportgeräte-Industrie	39
5 704	27 636	18 207	710	111 292	a)	Papier und Pappe verarbeitende Industrie	56
7 315	33 730	35 761	1 840	185 664	11 779	Druckerei- und Vervielfältigungsindustrie	57
6 944	20 594	16 710	144	92 015	3 167	Kunststoffverarbeitende Industrie	58
2 840	18 026	1 982	a)	31 624	89	Ledererzeugende Industrie	61
36 392	30 146	26 991	a)	143 081	1 462	Lederverarbeitende und Schuhindustrie	62
13 628	164 692	114 212	1 066	596 822	5 343	Textilindustrie	63
12 347	56 114	91 808	4 950	349 758	22 253	Bekleidungsindustrie	64
Nahrungs- und Genußmittelindustrien							
19 243	57 780	76 636	7 963	448 315	21 721	Ernährungsindustrie	68
806	2 222	1 854	237	14 906	475	darunter: Mühlenindustrie	6811
a)	a)	2 036	-	15 579	-	Zuckerindustrie	6821
687	7 512	9 472	2 040	72 486	4 946	Süßwarenindustrie	6827
1 680	5 703	12 134	565	40 341	547	Molkereien und Käseereien	6831
a)	2 515	4 812	2 025	32 037	3 060	Fleischverarbeitende Industrie	6851
5 004	11 946	24 235	2 013	78 016	a)	Brauereien	6871
1 835	16 783	4 605	556	46 817	4 205	Tabakverarbeitende Industrie	69
363 888	1 443 043	1 236 107	175 179	7 977 399	301 785	Industrie insgesamt	

A 3. Beschäftigte in zeitlicher Entwicklung

Nr.	Industriegruppe und -zweig	1960			1961	
		Durchschnitt 1)	November	Dezember	November	Dezember
21	Bergbau	616 342	599 895	597 242	574 215	570 625
2111	Steinkohlenbergbau	502 556	488 103	487 487	465 352	464 351
2114	Braunkohlen- und Pechkohlenbergbau	43 769	43 047	43 015	41 436	41 337
2130	Eisenerzbergbau	20 145	19 742	19 704	18 579	18 347
2140	Metallergbergbau	5 337	5 197	5 186	5 022	4 949
2150	Kali- und Steinsalzbergbau, Salinen	22 482	22 554	22 571	23 006	22 989
2160	Erdöl- und Erdgasgewinnung	12 749	12 398	12 211	12 266	12 103
2170	Flußspat-, Schwespat-, Graphit- und sonstiger Bergbau	2 910	2 925	2 920	2 772	2 768
2180	Torfindustrie	6 394	5 929	4 148	5 782	3 781
	Grundstoff- und Produktionsgüterindustrien	1 697 891	1 733 053	1 715 220	1 766 856	1 743 487
25	Industrie der Steine und Erden	254 055	258 665	247 246	264 265	250 554
2511	davon: Natursteinindustrie	39 995	41 491	38 281	39 904	36 202
2521	Sand- und Kiesindustrie	12 179	12 588	12 366	13 480	13 165
2527	Gewinnung und Aufbereitung von Schiefer, Rohton, Kaolin und sonstigen Mineralien	11 222	11 284	11 083	10 976	10 835
2531	Zementindustrie	22 326	22 480	22 397	23 216	23 166
2532	Kalkindustrie	15 894	15 952	15 526	15 198	14 950
2533	Gips- und Kreide-Industrie	3 521	3 553	3 490	3 571	3 473
2541	Ziegelindustrie	55 249	54 815	51 314	55 122	51 271
2542	Grobsteinzeugindustrie	4 977	5 091	5 068	5 342	5 267
2543	Feuerfeste Industrie	19 662	20 064	20 045	20 260	20 056
2550	Betonsteinindustrie	38 044	39 184	37 707	42 707	40 178
2561	Kalksandsteinindustrie	6 299	6 414	5 969	6 737	6 120
2562	Bims- und Bimssteinindustrie	8 723	9 325	7 776	9 874	8 075
2564	Isolier- u. Leichtbauplattenindustrie	3 734	3 750	3 597	3 951	3 822
2565	Asbestzementwarenindustrie					
2590	Sonstige Industrien der Steine und Erden	12 230	12 674	12 627	13 927	13 974
27	Eisenschaffende Industrie	355 262	362 183	360 650	365 215	363 608
2710	davon: Hochofen-, Stahl- und Warmwalzwerke	341 474	348 016	346 459	350 639	349 145
2740	Schmiede-, Preß- und Hammerwerke	13 788	14 167	14 191	14 576	14 463
2910	Eisen-, Stahl- und Tempergießereien	141 249	145 170	144 656	146 724	145 557
3010	Ziehereien und Kaltwalzwerke	75 055	76 599	76 323	76 336	75 850
28	NE-Metallindustrie	82 454	84 398	83 977	84 743	83 622
2810	davon: Metallhütten und Umschmelzwerke	22 873	23 143	22 996	22 857	22 690
2850	Metallhalbzeugwerke	59 581	61 255	60 981	61 886	60 932
2950	Metallgießereien	25 894	26 893	26 742	26 449	26 143
22	Mineralölverarbeitung und Kohlenwertstoffindustrie	35 872	36 281	36 101	36 870	36 831
2210	davon: Mineralölverarbeitung					
2230	Braunkohlen- und Torfteardestillation, Ölschieferverschmelzung und -verarbeitung	30 945	31 288	31 106	31 645	31 617
2250	Kohlenwertstoffindustrie	4 927	4 993	4 995	5 225	5 214
40	Chemische Industrie	453 297	464 438	462 818	483 093	479 992
53	Sägewerke und holzbearbeitende Industrie	84 214	85 282	84 538	89 394	88 430
5310	davon: Säge- u. Hobelwerke, Holzimprägnieranstalten, Furnierwerke	57 898	58 217	57 614	62 605	61 906
5360	Sperrholzwerke, Holzfasern- u. Holzspanplattenwerke	26 316	27 065	26 924	26 789	26 524
55	Holzschliff, Zellstoff, Papier und Pappe erzeugende Industrie	81 535	83 112	82 835	83 915	83 461
59	Kautschuk u. Asbest verarbeitende Industrie	109 004	110 032	109 334	109 852	109 439
	Investitionsgüterindustrien	3 036 049	3 135 340	3 124 653	3 217 406	3 201 676
31	Stahlbau (einschl. Leichtmetallbau)	194 941	202 110	201 569	204 461	203 356
32	Maschinenbau	935 640	963 112	961 827	1 006 085	1 002 650
33	Fahrzeugbau	388 385	396 367	395 953	400 262	399 713
34	Schiffbau	97 947	98 329	97 618	94 588	94 214
35	Luftfahrzeugbau	15 020	16 202	16 239	22 759	23 136
36	Elektrotechnische Industrie	728 433	767 159	762 629	792 879	788 722
37	Feinmechanische und optische sowie Uhrenindustrie	148 220	151 922	151 185	154 310	151 633
3020	Stahlverformung	133 429	137 404	137 428	139 789	138 935

Anmerkung s. S. 15

A 3. Beschäftigte in zeitlicher Entwicklung

Nr.	Industriegruppe und -zweig	1960			1961	
		Durchschnitt 1)	November	Dezember	November	Dezember
	noch: Investitionsgüterindustrien					
38	Eisen-, Blech- und Metallwarenindustrie ..	394 034	402 735	400 205	402 273	399 317
3810	davon: Herstellung von Handelswaffen und					
	Munition	7 998	8 200	8 185	8 010	7 835
3830	Heiz- und Kochgeräte-Industrie	36 981	37 544	37 284	36 490	36 163
3841	Stahlblechverarbeitung	79 374	81 651	81 530	83 787	83 309
3845	Stahlrohrmöbelindustrie	6 677	6 781	6 727	6 690	6 675
3846	NE-Metallblechwarenindustrie	12 124	12 485	12 543	12 277	12 209
3849	Feinblechpackungsindustrie	24 812	25 069	24 402	25 329	25 077
3850	Schloß- und Beschlagindustrie	45 781	46 944	46 479	45 622	45 263
3861	Fahrradteile- und Kraftradteile- Industrie	13 890	13 752	13 590	12 700	12 579
3867	Kraftwagenteile-Industrie	19 017	19 746	19 704	19 202	19 141
3870	Schneidwaren- und Besteckindustrie.	20 143	20 296	20 205	20 493	20 314
3881	Metallwarenindustrie (ohne Füllhal- ter- und Kugelschreiberindustrie).	56 566	58 430	58 095	59 123	58 635
3887	Metallkurzwarenindustrie	36 246	36 488	36 229	36 093	35 833
3888	Füllhalter- und Kugelschreiber- industrie	5 602	5 731	5 699	5 792	5 750
3891	Werkzeugindustrie	28 823	29 618	29 533	30 665	30 534
	Verbrauchsgüterindustrien	1 944 702	1 979 095	1 966 001	1 979 164	1 966 479
51	Feinkeramische Industrie	91 142	92 805	92 527	91 933	91 213
52	Glasindustrie	89 026	91 382	90 554	91 341	90 752
54	Holzverarbeitende Industrie	219 523	223 879	222 287	219 078	217 633
39	Musikinstrumenten-, Spiel-, Schmuckwaren- und Sportgeräte-Industrie	56 735	57 444	56 853	57 557	56 625
3910	davon: Klavier-, Harmonium- und Orgelbau ..	3 218	3 355	3 326	3 363	3 347
3920	Kleinmusikinstrumentenindustrie ...	5 227	5 101	5 097	4 947	4 928
3930	Spielwarenindustrie	21 545	22 227	21 756	22 834	22 022
3940	Turn- und Sportgeräte-Industrie ...	3 719	3 747	3 739	3 622	3 669
3950	Schmuckwarenindustrie	20 489	20 512	20 443	20 504	20 385
3960	Edelsteinindustrie	2 537	2 502	2 492	2 287	2 274
56	Papier und Pappe verarbeitende Industrie ..	108 410	111 456	110 591	112 014	111 292
57	Druckerei- und Vervielfältigungsindustrie.	174 035	177 441	176 841	186 474	185 664
58	Kunststoffverarbeitende Industrie	82 594	86 588	86 172	92 241	92 015
61	Ledererzeugende Industrie	32 917	32 675	32 537	31 981	31 624
62	Lederverarbeitende und Schuhindustrie	144 381	145 177	144 617	144 022	143 081
6210	davon: Lederverarbeitende Industrie	39 229	39 819	39 453	40 512	39 960
6250	Schuhindustrie	105 152	105 358	105 164	103 510	103 121
63	Textilindustrie	613 765	619 707	615 571	600 483	596 822
64	Bekleidungsindustrie	332 174	340 541	337 451	352 040	349 758
	Nahrungs- und Genußmittelindustrien	481 015	505 217	488 960	511 241	495 132
68	Ernährungsindustrie	426 922	453 333	437 589	463 938	448 315
6811	davon: Mühlenindustrie	14 825	14 968	14 878	15 018	14 906
6813	Nährmittelindustrie	20 507	20 847	20 395	21 359	21 182
6815	Stärke- und Kartoffeltrocknungsind.	4 821	5 268	5 075	5 528	5 518
6817	Brotindustrie	21 583	21 753	21 619	22 002	21 923
6821	Zuckerindustrie	16 753	25 843	19 914	24 163	15 579
6824	Obst und Gemüse verarbeitende Ind..	22 553	25 620	23 191	27 033	24 313
6827	Süßwarenindustrie	65 857	76 156	70 768	75 733	72 486
6831	Molkereien und Käseereien	39 594	39 506	39 398	40 419	40 341
6835	Dauermilch-, Schmelzkäse- und Käsewerke	9 281	9 291	9 170	9 833	9 688
6841	Ölmühlenindustrie	6 380	6 392	6 400	6 396	6 397
6844	Margarine-Industrie	10 099	10 068	9 986	10 204	10 166
6847	Talgsmelzen und Schmalzsiedereien	465	473	467	516	516
6851	Fleischverarbeitende Industrie	29 229	30 318	30 117	32 084	32 037
6855	Fischverarbeitende Industrie	13 167	13 761	13 493	13 317	13 083
6861	Kaffeemittelindustrie	1 957	1 970	1 942	2 024	1 989
6865	Kaffee und Tee verarbeitende Ind...	13 832	14 195	14 731	15 530	15 707
6871	Brauereien	74 191	74 839	74 645	78 400	78 016
6872	Mälzereien	2 659	2 690	2 692	2 589	2 596
6873	Alkoholbrennereien und Spiritus- reinigungsanstalten	2 978	2 977	2 988	2 837	2 833
6875	Spirituosenindustrie	12 962	13 656	13 339	13 557	13 492
6877	Weinverarbeitende Industrie	4 665	4 920	5 069	5 076	5 084
6879	Mineralbrunnen-, Mineralwasser- und Limonadenindustrie	22 574	21 688	21 320	23 461	23 460
6881	Essig-, Senf-, Essenzen- und Gewürz- industrie	6 579	6 750	6 651	6 897	6 947
6885	Eisgewinnung	464	452	443	441	439
6891	Futtermittelindustrie	8 947	8 932	8 898	9 521	9 617
69	Tabakverarbeitende Industrie	54 093	51 884	51 371	47 303	46 817
6911	davon: Zigarettenindustrie	10 241	9 973	9 809	10 160	9 935
6941	Zigarrenindustrie	39 188	37 288	36 986	32 820	32 592
6971	Rauch-, Kau- und Schnupftabakind...	4 664	4 623	4 576	4 323	4 290
	Industrie insgesamt	7 775 999	7 952 600	7 892 076	8 048 882	7 977 399

1) Durchschnitt errechnet aus 12 Monaten.

A 4. Geleistete Arbeiterstunden in zeitlicher Entwicklung

1000 Stunden

Nr.	Industriegruppe und -zweig	1960			1961		Januar bis Dezember	
		Monats- durch- schnitt	November	Dezember	November	Dezember	1960	1961
21	Bergbau.....	85 483	86 429	84 431	81 913	76 630	1 025 797	962 416
2111	Steinkohlenbergbau	68 746	69 883	68 565	66 187	62 243	824 957	773 038
2114	Braunkohlen- und Pechkohlenbergbau	6 658	6 615	6 526	6 172	5 886	79 898	74 893
2130	Eisenerzbergbau	2 922	2 909	2 862	2 645	2 445	35 063	32 453
2140	Metallergbergbau	768	758	731	718	659	9 215	8 598
2150	Kali- und Steinsalzbergbau, Salinen	3 293	3 344	3 148	3 329	2 998	39 513	39 414
2160	Erdöl- und Erdgasgewinnung	1 547	1 452	1 413	1 423	1 349	18 563	17 423
2170	Flußspat-, Schwespat-, Graphit- und sonstiger Bergbau	441	447	439	415	381	5 297	5 034
2180	Torfindustrie	1 108	1 041	747	1 024	669	13 291	11 563
	Grundstoff- und Produktionsgüterindustrien	238 877	245 300	242 871	243 041	229 068	2 866 530	2 889 411
25	Industrie der Steine und Erden	41 907	43 081	40 434	43 014	38 388	502 892	502 238
2511	davon: Natursteinindustrie	6 501	6 876	6 045	6 399	5 228	78 015	73 423
2521	Sand- und Kiesindustrie	2 229	2 321	2 217	2 479	2 226	26 746	28 507
2527	Gewinnung und Aufbereitung von Schiefer, Rohton, Kaolin und sonstigen Mineralien	1 745	1 738	1 730	1 671	1 545	20 940	20 317
2531	Zementindustrie	3 560	3 584	3 554	3 632	3 441	42 721	43 490
2532	Kalkindustrie	2 559	2 557	2 474	2 398	2 202	30 711	29 004
2533	Gips- und Kreide-Industrie	530	528	511	515	459	6 360	6 293
2541	Ziegelindustrie	9 814	9 820	9 185	9 581	8 735	117 768	113 152
2542	Grobsteinzeugindustrie	841	861	861	865	862	10 090	10 315
2543	Feuerfeste Industrie	2 933	3 030	3 028	2 979	2 785	35 196	36 123
2550	Betonsteinindustrie	6 189	6 538	6 058	7 005	6 160	74 273	78 268
2561	Kalksandsteinindustrie	1 157	1 196	1 115	1 227	1 037	13 889	14 486
2562	Bims- und Bimssteinindustrie	1 429	1 552	1 250	1 588	1 219	17 143	17 954
2564	Isolier- u. Leichtbauplattenindustrie	594	594	564	623	559	7 129	7 138
2565	Asbestzementwarenindustrie							
2590	Sonstige Industrien der Steine und Erden	1 826	1 886	1 842	2 052	1 930	21 911	23 768
27	Eisenschaffende Industrie	51 051	52 049	52 019	51 224	49 045	612 607	619 031
2710	davon: Hochofen-, Stahl- und Warmwalzwerke.	49 149	50 065	50 023	49 210	47 242	589 786	595 461
2740	Schmiede-, Preß- und Hammerwerke ...	1 902	1 984	1 996	2 014	1 803	22 821	23 570
2910	Eisen-, Stahl- und Tempergießereien	21 006	21 868	22 019	21 667	20 490	252 072	258 009
3010	Ziessereien und Kaltwalzwerke	11 004	11 292	11 367	10 914	10 327	132 047	132 369
28	NE-Metallindustrie	11 631	11 892	12 005	11 642	10 804	139 575	139 756
2810	davon: Metallhütten und Umschmelzwerke ...	3 360	3 413	3 420	3 282	3 170	40 322	39 093
2850	Metallhalbzeugwerke	8 271	8 479	8 585	8 360	7 634	99 253	100 663
2950	Metallgießereien	3 827	4 010	4 018	3 773	3 563	45 924	45 701
22	Mineralölverarbeitung und Kohlenwertstoff- industrie	4 480	4 659	4 594	4 621	4 402	53 767	53 164
2210	davon: Mineralölverarbeitung							
2230	Braunkohlen- und Torfteerdestilla- tion, Ölschieferverschmelzung und -verarbeitung	3 793	3 967	3 898	3 920	3 726	45 524	44 952
2250	Kohlenwertstoffindustrie	687	692	696	701	676	8 243	8 212
40	Chemische Industrie	53 451	55 147	55 350	55 303	52 860	641 411	651 305
53	Sägewerke und holzbearbeitende Industrie ..	13 059	13 290	13 131	13 631	12 801	156 705	163 150
5310	davon: Säge- u. Hobelwerke, Holzimprägnier- anstalten, Furnierwerke	8 965	9 018	8 848	9 509	8 923	107 578	114 110
5360	Sperrholzwerke, Holzfasern- u. Holz- spanplattenwerke	4 094	4 272	4 283	4 122	3 878	49 127	49 040
55	Holzschliff, Zellstoff, Papier und Pappe erzeugende Industrie	12 962	13 171	13 222	12 987	12 483	155 541	154 241
59	Kautschuk u. Asbest verarbeitende Industrie	14 499	14 841	14 712	14 265	13 905	173 989	170 447
	Investitionsgüterindustrien	412 212	431 855	434 029	430 140	409 804	4 946 532	5 065 270
31	Stahlbau (einschl. Leichtmetallbau)	27 299	28 722	28 688	28 875	27 654	327 589	334 118
32	Maschinenbau	125 150	129 856	130 434	132 528	126 934	1 501 805	1 557 865
33	Fahrzeugbau	55 296	58 618	56 895	55 768	52 917	663 552	675 788
34	Schiffbau	14 820	15 002	15 249	14 321	13 362	177 845	168 609
35	Luftfahrzeugbau	1 674	1 845	1 820	2 632	2 452	20 092	26 567
36	Elektrotechnische Industrie	92 235	98 240	100 692	98 441	94 357	1 106 815	1 155 437
37	Feinmechanische und optische sowie Uhren- industrie	20 071	20 917	21 475	20 680	19 334	240 852	240 063
3020	Stahlverformung	19 685	20 452	20 552	20 409	19 141	236 223	241 674

A 4. Geleistete Arbeiterstunden in zeitlicher Entwicklung

1 000 Stunden

Nr.	Industriegruppe und -zweig	1960			1961		Januar bis Dezember	
		Monats- durch- schnitt	November	Dezember	November	Dezember	1960	1961
	noch: Investitionsgüterindustrien							
38	Eisen-, Blech- und Metallwarenindustrie ..	55 982	58 203	58 224	56 486	53 403	671 759	665 149
3810	davon: Herstellung von Handelswaffen und							
	Munition	1 113	1 169	1 177	1 098	969	13 352	12 919
3830	Heiz- und Kochgeräte-Industrie	5 173	5 407	5 273	5 216	4 838	62 076	59 919
3841	Stahlblechverarbeitung	11 366	11 823	11 896	11 933	11 364	136 396	139 292
3845	Stahlrohrmöbelindustrie	975	1 001	1 002	977	932	11 695	11 604
3846	NE-Metallblechwarenindustrie	1 714	1 798	1 812	1 707	1 608	20 569	20 656
3849	Feinblechpackungsindustrie	3 664	3 745	3 686	3 800	3 508	43 963	42 798
3850	Schloß- und Beschlagindustrie	6 513	6 712	6 838	6 363	6 014	78 152	76 559
3861	Fahrradteile- und Krafttradteile- Industrie	2 109	2 087	2 064	1 813	1 704	25 310	23 065
3867	Kraftwagenteile-Industrie	2 761	2 904	2 846	2 687	2 515	33 137	31 849
3870	Schneidwaren- und Besteckindustrie.	2 802	2 979	3 009	2 909	2 754	33 622	33 325
3881	Metallwarenindustrie (ohne Füllhal- ter- und Kugelschreiberindustrie).	7 982	8 448	8 463	8 181	7 733	95 778	96 501
3887	Metallkurzwarenindustrie	5 133	5 195	5 211	4 901	4 736	61 592	58 962
3888	Füllhalter- und Kugelschreiber- industrie	747	788	784	759	750	8 961	8 814
3891	Werkzeugindustrie	3 930	4 147	4 163	4 142	3 978	47 156	48 886
	Verbrauchsgüterindustrien	275 986	287 376	283 230	280 510	262 060	3 311 813	3 252 774
51	Feinkeramische Industrie	13 193	13 640	13 499	13 295	12 222	158 318	155 024
52	Glasindustrie	13 668	14 093	14 311	13 571	13 075	164 013	162 534
54	Holzverarbeitende Industrie	33 312	35 123	33 879	33 563	30 946	399 741	388 919
39	Musikinstrumenten-, Spiel-, Schmuckwaren- und Sportgeräte-Industrie	8 090	8 559	8 217	8 199	7 646	97 069	94 269
3910	davon: Klavier-, Harmonium- und Orgelbau ..	487	539	518	533	496	5 838	5 883
3920	Kleinmusikinstrumentenindustrie ...	722	725	724	698	644	8 658	7 872
3930	Spielwarenindustrie	3 127	3 430	3 159	3 332	2 968	37 525	37 585
3940	Turn- und Sportgeräte-Industrie ...	526	529	534	509	487	6 310	6 006
3950	Schmuckwarenindustrie	2 830	2 942	2 889	2 771	2 711	33 957	32 608
3960	Edelsteinindustrie	398	394	393	356	340	4 781	4 315
56	Papier und Pappe verarbeitende Industrie .	15 456	16 179	16 220	16 013	15 144	185 477	182 352
57	Druckerei- und Vervielfältigungsindustrie.	24 890	25 704	26 758	26 404	26 052	298 681	306 518
58	Kunststoffverarbeitende Industrie	11 420	12 090	12 043	12 432	11 874	137 039	144 743
61	Ledererzeugende Industrie	4 752	4 792	4 798	4 564	4 250	57 021	54 914
62	Lederverarbeitende und Schuhindustrie	20 417	21 266	20 705	20 343	18 544	244 996	235 053
6210	davon: Lederverarbeitende Industrie	5 653	5 353	5 728	5 695	5 295	67 830	66 225
6250	Schuhindustrie	14 764	15 513	14 977	14 648	13 249	177 166	168 828
63	Textilindustrie	85 057	87 610	86 757	83 185	77 599	1 020 683	974 206
64	Bekleidungsindustrie	45 731	48 320	46 043	48 941	44 708	548 775	554 242
	Nahrungs- und Genußmittelindustrien	66 014	72 445	70 672	71 736	65 999	792 171	783 098
68	Ernährungsindustrie	58 572	65 051	63 527	65 163	60 095	702 860	704 301
6811	davon: Mühlenindustrie	1 895	1 901	1 936	1 949	1 851	22 740	22 015
6813	Nährmittelindustrie	2 365	2 472	2 562	2 442	2 265	28 376	27 986
6815	Starke- und Kartoffeltrocknungsind.	599	702	664	704	654	7 190	7 390
6817	Brotindustrie	3 388	3 428	3 550	3 557	3 382	40 661	39 827
6821	Zuckerindustrie	3 109	6 327	5 478	5 944	3 464	37 308	35 361
6824	Obst und Gemüse verarbeitende Ind.	3 313	4 057	3 433	4 046	3 377	39 759	41 423
6827	Süßwarenindustrie	8 892	11 067	10 001	10 774	9 354	106 703	106 546
6831	Molkereien und Kaseereien	5 914	5 836	5 897	5 886	5 935	70 967	71 420
6835	Dauermilch-, Schmelzkäse- und Kaseinwerke	1 278	1 247	1 201	1 298	1 235	15 340	15 663
6841	Ölmühlenindustrie	828	807	848	835	771	9 934	9 624
6844	Margarine-Industrie	938	947	911	886	839	11 256	10 512
6847	Talgschmelzen und Schmalzsiedereien	70	72	76	81	73	834	858
6851	Fleischverarbeitende Industrie	4 167	4 433	4 478	4 584	4 531	50 005	51 201
6855	Fischverarbeitende Industrie	1 994	2 160	2 227	2 037	2 016	23 930	22 476
6861	Kaffeemittelindustrie	252	250	252	289	251	3 024	2 900
6865	Kaffee und Tee verarbeitende Ind.	1 194	1 251	1 477	1 277	1 456	14 325	14 669
6871	Brauereien	10 544	10 292	10 765	10 844	10 649	126 528	130 263
6872	Malzereien	387	391	402	376	359	4 648	4 293
6873	Alkoholbrennereien und Spiritus- reinigungsanstalten	368	375	405	357	356	4 421	4 135
6875	Spirituosenindustrie	1 357	1 511	1 573	1 496	1 506	16 283	16 024
6877	Weinverarbeitende Industrie	547	564	640	574	588	6 560	6 368
6879	Mineralbrunnen-, Mineralwasser- und Limonadenindustrie	3 285	2 999	3 029	3 195	3 196	39 416	40 726
6881	Essig-, Senf-, Essenzen- und Gewürz- industrie	642	674	668	658	669	7 701	7 683
6885	Eisgewinnung	75	71	69	68	64	895	846
6891	Futtermittelindustrie	1 111	1 156	1 176	1 206	1 254	14 056	14 092
69	Tabakverarbeitende Industrie	7 442	7 394	7 145	6 573	5 904	89 311	78 797
6911	davon: Zigarettenindustrie	1 191	1 207	1 206	1 208	1 090	14 293	14 001
6941	Zigarrenindustrie	5 720	5 641	5 420	4 877	4 381	68 643	58 940
6971	Rauch-, Kau- und Schnupftabakind.	531	546	519	488	433	6 375	5 856
	Industrie insgesamt	1 078 572	1 123 405	1 115 233	1 107 340	1 043 561	12 942 843	12 952 969
	Arbeitstage	25,3	24,3	26	24,4	24	304,1	301,2

A 5. Bruttosumme der Löhne in zeitlicher Entwicklung

1000 DM

Nr.	Industriegruppe und -zweig	1960			1961		Januar bis Dezember	
		Monats- durch- schnitt	November	Dezember	November	Dezember	1960	1961
21	Bergbau.....	303 195	347 092	363 477	385 604	342 984	3 638 324	3 790 040
2111	Steinkohlenbergbau	253 449	292 631	308 068	322 541	281 922	3 041 389	3 140 236
2114	Braunkohlen- und Pechkohlenbergbau	20 222	21 629	21 594	30 099	25 097	242 658	269 543
2130	Eisenerzbergbau	8 881	10 153	9 804	9 437	9 433	106 570	109 813
2140	Metallergbergbau	2 424	2 892	2 544	2 552	3 095	29 083	30 818
2150	Kali- und Steinsalzbergbau, Salinen	10 223	11 815	12 652	12 428	13 364	122 672	138 280
2160	Erdöl- und Erdgasgewinnung	4 147	4 088	5 108	4 359	6 444	49 767	55 074
2170	Flußspat-, Schwespat-, Graphit- und sonstiger Bergbau	1 224	1 286	1 387	1 270	1 330	14 686	15 196
2180	Torfindustrie	2 625	2 598	2 320	2 918	2 299	31 499	31 080
	Grundstoff- und Produktionsgüterindustrien	739 974	822 384	855 715	894 559	905 225	8 879 672	9 982 235
25	Industrie der Steine und Erden	117 794	127 358	125 744	144 233	137 051	1 413 524	1 587 608
2511	davon: Natursteinindustrie	17 148	18 686	17 491	19 968	17 731	205 775	217 423
2521	Sand- und Kiesindustrie	5 887	6 362	6 416	7 688	7 331	70 640	84 321
2527	Gewinnung und Aufbereitung von Schiefer, Rohton, Kaolin und sonstigen Mineralien	4 707	4 959	5 068	5 404	5 347	56 485	61 971
2531	Zementindustrie	10 838	11 847	12 484	13 345	13 541	130 057	148 740
2532	Kalkindustrie	8 017	8 532	8 921	8 817	9 101	96 198	101 086
2533	Gips- und Kreide-Industrie	1 372	1 391	1 472	1 562	1 574	16 466	18 186
2541	Ziegelindustrie	26 406	27 742	26 884	30 981	29 679	316 875	345 550
2542	Grobsteinzeugindustrie	2 603	2 840	2 894	3 215	3 333	31 240	35 936
2543	Feuerfeste Industrie	8 584	9 718	10 019	10 564	10 518	103 005	116 824
2550	Betonsteinindustrie	17 706	19 310	18 847	23 667	21 843	212 466	250 356
2561	Kalksandsteinindustrie	3 340	3 519	3 446	4 173	3 707	40 083	46 260
2562	Bims- und Bimssteinindustrie	4 259	4 862	3 973	5 664	4 434	51 109	60 411
2564	Isolier- u. Leichtbauplattenindustrie	1 487	1 545	1 519	1 862	1 825	17 848	20 198
2565	Asbestwarenindustrie							
2590	Sonstige Industrien der Steine und Erden	5 440	6 045	6 310	7 323	7 087	65 277	80 346
27	Eisenschaffende Industrie	189 885	206 427	218 806	226 790	224 430	2 278 612	2 510 889
2710	davon: Hochofen-, Stahl- und Warmwalzwerke	183 521	199 411	211 700	219 268	216 876	2 202 247	2 423 188
2740	Schmiede-, Preß- und Hammerwerke	6 364	7 016	7 106	7 522	7 554	76 365	87 701
2910	Eisen-, Stahl- und Tempergießereien	66 480	75 166	75 012	82 588	79 089	797 756	904 748
3010	Ziehereien und Kaltwalzwerke	32 776	35 056	36 724	36 881	38 206	393 314	436 824
28	NE-Metallindustrie	35 259	40 339	38 124	41 479	41 002	423 110	469 715
2810	davon: Metallhütten und Umschmelzwerke	10 623	13 720	11 446	12 862	13 789	127 477	139 250
2850	Metallhalbzeugwerke	24 636	26 619	26 678	28 617	27 213	295 633	330 465
2950	Metallgießereien	10 752	11 676	12 218	12 111	11 997	129 028	142 358
22	Mineralölverarbeitung und Kohlenwertstoff-Industrie	15 000	19 218	17 758	19 138	19 794	180 002	198 436
2210	davon: Mineralölverarbeitung							
2230	Braunkohlen- und Torfteerdestillation, Ölshieferverschmelzung und -verarbeitung	12 897	17 106	15 599	16 720	17 401	154 765	170 016
2250	Kohlenwertstoffindustrie	2 103	2 112	2 159	2 418	2 393	25 237	28 420
40	Chemische Industrie	162 638	182 948	206 168	202 136	206 168	1 951 650	2 255 304
53	Sägewerke und holzbearbeitende Industrie	30 331	32 656	33 866	37 778	37 453	363 971	426 488
5310	davon: Säge- u. Hobelwerke, Holzinprägnieranstalten, Furnierwerke	20 052	21 128	21 818	25 101	24 948	240 629	288 194
5360	Sperrholzwerke, Holzfasern- u. Holzspanplattenwerke	10 279	11 528	12 048	12 677	12 505	123 342	138 294
55	Holzschliff, Zellstoff, Papier und Pappe ersugende Industrie	36 266	40 038	43 175	43 511	46 058	435 193	490 447
59	Kautschuk u. Asbest verarbeitende Industrie	42 793	51 502	48 120	47 914	63 977	513 512	559 418
	Investitionsgüterindustrien	1 125 490	1 245 661	1 318 873	1 359 190	1 399 520	13 505 836	15 347 088
31	Stahlbau (einschl. Leichtmetallbau)	76 857	86 072	88 902	96 148	96 747	922 281	1 061 024
32	Maschinenbau	344 546	376 976	402 482	420 518	437 946	4 134 552	4 778 709
33	Fahrzeugbau	178 187	200 965	213 372	207 661	226 090	2 138 238	2 374 632
34	Schiffbau	43 865	45 797	50 639	49 149	49 779	526 376	555 970
35	Luftfahrzeugbau	4 608	5 395	5 437	9 499	8 319	55 295	82 218
36	Elektrotechnische Industrie	232 044	261 893	277 410	286 406	291 435	2 784 522	3 212 610
37	Feinmechanische und optische sowie Uhrenindustrie	48 539	52 317	57 048	56 178	57 222	582 470	640 641
3020	Stahlverformung	53 951	60 030	61 242	65 834	64 946	647 406	741 693

A 5. Bruttosumme der Löhne in zeitlicher Entwicklung
1000 DM

Nr.	Industriegruppe und -zweig	1960			1961		Januar bis Dezember	
		Monatsdurchschnitt	November	Dezember	November	Dezember	1960	1961
	noch: Investitionsgüterindustrien							
38	Eisen-, Blech- und Metallwarenindustrie ..	142 893	156 216	162 341	167 797	167 036	1 714 696	1 899 591
3810	davon: Herstellung von Handelswaffen und							
	Munition	2 792	3 463	3 538	3 665	3 108	33 501	36 713
3830	Heiz- und Kochgeräte-Industrie	14 278	15 450	15 998	16 099	16 048	171 332	182 182
3841	Stahlblechverarbeitung	29 595	32 249	34 189	36 793	36 239	355 141	408 283
3845	Stahlrohrmübelindustrie	2 370	2 547	2 589	2 759	2 804	28 442	31 615
3846	NE-Metallblechwarenindustrie	4 417	4 806	4 989	5 058	5 038	52 999	59 202
3849	Feinblechpackungsindustrie	8 097	8 726	9 350	9 834	10 499	97 162	107 452
3850	Schloß- und Beschlagindustrie	17 279	18 639	19 570	19 564	19 368	207 345	228 360
3861	Fahrradteile- und Krafttradteile- Industrie	5 085	5 257	5 295	5 005	4 965	61 023	60 737
3867	Kraftwagenteile-Industrie	7 665	8 217	8 301	8 437	8 310	91 974	97 883
3870	Schneidwaren- und Besteckindustrie.	7 320	8 227	8 532	8 687	8 630	87 834	96 905
3881	Metallwarenindustrie (ohne Füllhal- ter- und Kugelschreiberindustrie).	19 597	21 714	22 402	23 231	23 128	235 166	264 929
3887	Metallkurzwarenindustrie	11 860	12 692	13 302	13 504	13 715	142 314	153 464
3888	Füllhalter- und Kugelschreiber- industrie	1 504	1 656	1 704	1 783	1 883	18 051	19 957
3891	Werkzeugindustrie	11 034	12 573	12 582	13 378	13 301	132 412	151 909
	Verbrauchsgüterindustrien	647 649	709 065	737 537	778 042	784 638	7 771 765	8 620 125
51	Feinkeramische Industrie	31 253	34 114	35 571	37 275	39 497	375 040	416 462
52	Glasindustrie	36 141	39 872	43 979	43 743	46 280	433 688	487 660
54	Holzverarbeitende Industrie	81 090	90 526	91 290	96 540	95 695	973 077	1 067 407
39	Musikinstrumenten-, Spiel-, Schmuckwaren- und Sportgeräte-Industrie	17 634	19 103	19 575	20 482	21 064	211 597	229 898
3910	davon: Klavier-, Harmonium- und Orgelbau .	1 314	1 505	1 526	1 712	1 679	15 765	18 224
3920	Kleinstrickwarenindustrie	1 609	1 703	1 702	1 837	1 751	19 313	20 162
3930	Spielwarenindustrie	6 285	6 890	6 918	7 483	7 232	75 416	82 733
3940	Turn- und Sportgeräte-Industrie ...	1 205	1 287	1 315	1 388	1 424	14 454	15 671
3950	Schmuckwarenindustrie	6 392	6 862	7 217	7 217	8 114	76 701	83 089
3960	Edelsteinindustrie	829	856	897	845	864	9 948	10 019
56	Papier- und Pappe verarbeitende Industrie .	33 459	36 622	38 713	40 524	41 408	401 512	448 238
57	Druckerei- und Vervielfältigungsindustrie.	70 319	76 767	81 881	89 602	91 709	843 826	967 064
58	Kunststoffverarbeitende Industrie	26 870	30 407	31 526	34 411	35 146	322 435	384 184
61	Ledererzeugende Industrie	12 452	13 051	13 460	13 846	13 730	149 423	160 230
62	Lederverarbeitende und Schuhindustrie	46 481	49 056	50 019	53 439	52 774	557 774	611 161
6210	davon: Lederverarbeitende Industrie	11 247	12 318	12 642	13 629	13 318	134 966	153 706
6250	Schuhindustrie	35 234	36 738	37 377	39 810	39 456	422 808	457 455
63	Textilindustrie	202 014	217 992	226 870	231 451	230 693	2 424 166	2 582 387
64	Bekleidungsindustrie	89 936	101 555	104 653	116 729	116 642	1 079 227	1 265 434
	Nahrungs- und Genußmittelindustrien	154 384	177 675	185 564	198 376	200 609	1 852 577	2 064 547
68	Ernährungsindustrie	140 235	162 746	169 353	184 641	184 185	1 682 799	1 896 396
6811	davon: Mühlenindustrie	5 290	5 609	6 041	6 411	6 379	63 476	68 440
6813	Nährmittelindustrie	5 443	5 775	6 614	6 504	7 158	65 314	72 761
6815	Stärke- und Kartoffeltrocknungsind.	1 509	1 840	1 809	2 065	2 199	18 104	21 337
6817	Brotindustrie	8 482	8 794	9 364	9 530	9 882	101 782	110 230
6821	Zuckerindustrie	8 464	17 837	16 195	19 395	12 104	101 562	108 682
6824	Obst und Gemüse verarbeitende Ind..	6 160	7 516	7 204	8 810	8 110	73 925	88 432
6827	Süßwarenindustrie	18 211	23 421	22 729	25 436	25 773	218 529	248 101
6831	Molkereien und Käseereien	12 131	12 898	13 423	14 409	14 850	145 572	166 445
6835	Dauermilch-, Schmelzkäse- und Käseerwerke	2 767	2 791	3 055	3 359	3 664	33 208	38 308
6841	Ölmühlenindustrie	2 618	2 903	3 063	3 083	3 438	31 411	34 608
6844	Margarine-Industrie	3 011	3 098	3 640	3 722	3 817	36 135	39 779
6847	Talgschmelzen und Schmalzsiedereien	173	183	192	229	232	2 077	2 426
6851	Fleischverarbeitende Industrie	9 916	10 842	11 393	12 816	12 992	118 993	138 253
6855	Fischverarbeitende Industrie	4 094	4 483	4 949	4 877	5 061	49 122	50 945
6861	Kaffeemittelindustrie	617	708	676	864	732	7 400	8 072
6865	Kaffee und Tee verarbeitende Ind...	2 539	2 946	4 220	3 304	4 828	30 467	34 762
6871	Brauerien	30 584	32 127	34 032	37 844	39 129	367 011	419 089
6872	Mälzereien	1 018	1 076	1 139	1 150	1 166	12 217	12 513
6873	Alkoholbrennereien und Spiritus- reinigungsanstalten	930	963	1 198	1 117	1 129	11 161	11 639
6875	Spirituosenindustrie	2 791	3 453	3 896	3 776	4 274	33 496	37 242
6877	Weinverarbeitende Industrie	1 117	1 244	1 408	1 473	1 592	13 406	15 111
6879	Mineralbrunnen-, Mineralwasser- und Limonadenindustrie	7 772	7 450	7 968	8 975	9 463	93 263	107 298
6881	Essig-, Senf-,Essenzen- und Gewürz- industrie	1 326	1 441	1 544	1 636	1 734	15 906	18 070
6885	Eisgewinnung	192	188	195	206	207	2 305	2 420
6891	Futtermittelindustrie	3 080	3 160	3 406	3 650	4 272	36 957	41 433
69	Tabakverarbeitende Industrie	14 149	14 929	16 211	13 735	16 424	169 778	168 151
6911	davon: Zigarettenindustrie	3 698	3 367	4 994	3 622	5 762	44 374	47 921
6941	Zigarrenindustrie	9 204	9 706	9 969	8 877	8 873	110 442	105 008
6971	Rauch-, Kau- und Schnupftabakind...	1 247	1 856	1 248	1 236	1 789	14 962	15 222
	Industrie insgesamt	2 970 692	3 301 877	3 461 166	3 615 771	3 632 976	35 648 174	39 804 035
	Arbeitstage	25,3	24,3	26	24,4	24	304,1	301,2

A 6. Bruttosumme der Gehälter in zeitlicher Entwicklung

1000 DM

Nr.	Industriegruppe und -zweig	1960			1961		Januar bis Dezember	
		Monats- durch- schnitt	November	Dezember	November	Dezember	1960	1961
21	Bergbau	69 666	73 876	88 427	82 930	89 258	835 992	903 968
2111	Steinkohlenbergbau	54 410	57 356	68 037	65 008	66 197	652 918	698 241
2114	Braunkohlen- und Pechkohlenbergbau	5 192	4 947	7 855	5 478	8 729	62 303	69 036
2130	Eisenerzbergbau	2 270	2 697	2 526	2 643	2 460	27 245	28 704
2140	Metallergbergbau	567	624	581	600	688	6 808	7 242
2150	Kali- und Steinsalzbergbau, Salinen	3 200	3 507	4 210	3 793	4 801	38 400	44 481
2160	Erdöl- und Erdgasgewinnung	3 482	4 178	4 489	4 781	5 626	41 778	49 089
2170	Flußspat-, Schwespat-, Graphit- und sonstiger Bergbau	229	238	304	251	315	2 750	2 920
2180	Torfindustrie	316	329	425	376	442	3 790	4 255
	Grundstoff- und Produktionsgüterindustrien	276 305	299 459	340 414	348 720	369 276	3 315 658	3 838 594
25	Industrie der Steine und Erden	23 448	25 668	29 745	29 608	34 628	281 372	328 275
2511	davon: Natursteinindustrie	2 764	2 877	3 292	3 416	3 825	33 166	38 284
2521	Sand- und Kiesindustrie	1 333	1 416	1 660	1 757	2 011	15 993	19 080
2527	Gewinnung und Aufbereitung von Schiefer, Rohton, Kaolin und sonstigen Mineralien	852	902	1 012	1 044	1 113	10 226	11 640
2531	Zementindustrie	3 449	4 117	4 591	4 147	5 614	41 387	47 390
2532	Kalkindustrie	1 989	2 515	2 935	2 497	3 278	23 863	27 221
2533	Gips- und Kreide-Industrie	330	325	423	472	538	3 965	4 811
2541	Ziegelindustrie	3 272	3 403	3 961	3 914	4 539	39 258	44 097
2542	Grobsteinzeugindustrie	440	472	511	581	633	5 279	6 283
2543	Feuerfeste Industrie	2 374	2 537	2 763	2 913	3 005	28 493	32 309
2550	Betonsteinindustrie	3 332	3 559	4 115	4 530	5 266	39 987	49 313
2561	Kalksandsteinindustrie	454	457	559	613	684	5 450	6 770
2562	Bims- und Bimssteinindustrie	850	910	1 084	1 058	1 193	10 195	11 928
2564	Isolier- u. Leichtbauplattenindustrie	319	342	372	399	443	3 825	4 400
2565	Asbestzementwarenindustrie							
2590	Sonstige Industrien der Steine und Erden	1 690	1 836	2 467	2 267	2 486	20 285	24 749
27	Eisenschaffende Industrie	49 753	54 817	58 089	65 254	63 396	597 035	684 296
2710	davon: Hochofen-, Stahl- und Warmwalzwerke	47 613	52 551	55 817	62 791	60 843	571 356	655 707
2740	Schmiede-, Preß- und Hammerwerke	2 140	2 266	2 272	2 463	2 553	25 679	28 589
2910	Eisen-, Stahl- und Tempergießereien	15 963	17 599	18 880	20 391	21 229	191 559	220 458
3010	Ziehereien und Kaltwalzwerke	9 057	9 720	11 013	10 780	11 973	108 679	123 507
28	NE-Metallindustrie	11 996	13 258	13 003	15 194	14 899	143 949	165 242
2810	davon: Metallhütten und Umschmelzwerke	3 668	4 292	3 994	4 822	4 625	44 016	49 850
2850	Metallhalbzeugwerke	8 328	8 966	9 009	10 372	10 274	99 933	115 392
2950	Metallgießereien	2 664	2 871	3 149	3 308	3 500	31 970	37 092
22	Mineralölverarbeitung und Kohlenwertstoff- industrie	10 002	13 116	12 960	14 346	14 795	120 029	138 741
2210	davon: Mineralölverarbeitung							
2230	Braunkohlen- und Torfteerdestilla- tion, Ölschieferverschmelzung und -verarbeitung	8 756	11 677	11 686	12 856	13 315	105 076	120 868
2250	Kohlenwertstoffindustrie	1 246	1 439	1 274	1 490	1 480	14 953	17 873
40	Chemische Industrie	121 314	129 128	151 176	151 548	157 939	1 455 767	1 703 826
53	Sägewerke und holzbearbeitende Industrie ..	6 712	7 131	8 263	8 301	9 358	80 542	93 677
5310	davon: Säge- u. Hobelwerke, Holzimprägnier- anstalten, Furnierwerke	4 355	4 517	5 226	5 264	5 999	52 259	60 786
5360	Sperrholzwerke, Holzfasern- u. Holz- spanplattenwerke	2 357	2 614	3 037	3 037	3 359	28 283	32 891
55	Holzschliff, Zellstoff, Papier und Pappe erzeugende Industrie	10 867	11 393	14 576	13 036	15 414	130 409	146 960
59	Kautschuk u. Asbest verarbeitende Industrie	14 529	14 758	19 560	16 954	22 145	174 347	196 520
	Investitionsgüterindustrien	476 030	529 484	560 603	610 922	650 817	5 712 336	6 735 214
31	Stahlbau (einschl. Leichtmetallbau)	33 729	36 921	39 202	40 332	44 070	404 744	455 669
32	Maschinenbau	165 889	180 604	196 920	206 876	225 210	1 990 665	2 333 398
33	Fahrzeugbau	50 383	56 670	60 990	65 386	76 562	604 595	723 641
34	Schiffbau	10 266	11 455	12 161	12 393	13 046	123 196	138 859
35	Luftfahrzeugbau	3 685	4 699	4 443	7 066	6 855	44 223	66 069
36	Elektrotechnische Industrie	133 796	154 284	153 569	182 060	181 131	1 605 549	1 937 011
37	Feinmechanische und optische sowie Uhren- industrie	19 719	21 076	23 646	24 516	25 522	236 624	271 991
3020	Stahlverformung	14 703	16 150	17 608	18 550	19 970	176 430	203 951

A 6. Bruttosumme der Gehälter in zeitlicher Entwicklung
1 000 DM

Nr.	Industriegruppe und -zweig	1960		1961		Januar bis Dezember		
		Monatsdurchschnitt	November	Dezember	November	Dezember	1960	1961
	noch: Investitionsgüterindustrien							
38	Eisen-, Blech- und Metallwarenindustrie ..	43 860	47 625	52 064	53 743	58 451	526 310	604 625
3810	davon: Herstellung von Handelswaffen und Munition	783	970	1 009	1 120	998	9 392	11 013
3830	Heiz- und Kochgeräte-Industrie	4 587	4 983	5 127	5 439	5 804	55 045	61 235
3841	Stahlblechverarbeitung	9 604	10 433	11 494	12 080	12 983	115 243	134 350
3845	Stahlrohrmöbelindustrie	649	682	737	745	833	7 788	8 685
3846	NE-Metallblechwarenindustrie	1 412	1 524	1 737	1 797	1 852	16 947	20 217
3849	Feinblechpackungsindustrie	2 104	2 148	2 722	2 606	3 269	25 242	28 516
3850	Schloß- und Beschlagindustrie	4 768	5 118	5 700	5 705	6 338	57 221	65 600
3861	Fahrradteile- und Kraftfahrzeuge-Industrie	1 156	1 186	1 346	1 324	1 481	13 874	15 615
3867	Kraftwagenteile-Industrie	1 814	2 042	2 000	2 324	2 240	21 762	25 397
3870	Schneidwaren- und Besteckindustrie	2 216	2 371	2 634	2 518	2 870	26 594	29 331
3881	Metallwarenindustrie (ohne Füllhalter- und Kugelschreiberindustrie)	6 319	6 764	7 592	7 918	8 642	75 833	89 379
3887	Metallkurzwarenindustrie	3 855	4 098	4 646	4 639	5 080	46 261	52 538
3888	Füllhalter- und Kugelschreiberindustrie	602	644	651	694	758	7 218	7 913
3891	Werkzeugindustrie	3 991	4 662	4 669	4 834	5 303	47 890	54 836
	Verbrauchsgüterindustrien	180 398	192 166	217 428	220 254	246 974	2 164 777	2 482 064
51	Feinkeramische Industrie	8 250	8 849	10 690	10 345	12 230	99 005	114 202
52	Glasindustrie	7 748	7 993	10 650	9 324	11 532	92 970	105 883
54	Holzverarbeitende Industrie	17 230	18 551	20 402	21 593	23 302	206 760	239 446
39	Musikinstrumenten-, Spiel-, Schmuckwaren- und Sportgeräte-Industrie	4 984	5 232	5 998	5 844	7 173	59 811	67 464
3910	davon: Klavier-, Harmonium- und Orgelbau	300	340	346	402	368	3 602	4 083
3920	Kleinmusikinstrumentenindustrie	535	561	590	597	615	6 420	6 847
3930	Spielwarenindustrie	1 662	1 735	2 058	1 924	2 346	19 945	22 308
3940	Turn- und Sportgeräte-Industrie	359	373	402	412	457	4 312	4 802
3950	Schmuckwarenindustrie	1 999	2 091	2 450	2 371	3 220	23 990	27 742
3960	Edelsteinindustrie	129	132	152	138	167	1 542	1 682
56	Papier und Pappe verarbeitende Industrie ..	11 929	12 892	14 757	14 315	16 191	143 144	161 545
57	Druckerei- und Vervielfältigungsindustrie ..	22 900	24 889	27 060	29 231	31 288	274 799	319 875
58	Kunststoffverarbeitende Industrie	10 287	11 305	12 662	14 023	15 453	123 449	155 522
61	Ledererzeugende Industrie	3 518	3 589	4 109	3 825	4 538	42 213	45 211
62	Lederverarbeitende und Schuhindustrie	10 666	11 096	12 537	12 563	14 026	127 997	143 987
6210	davon: Lederverarbeitende Industrie	3 068	3 202	3 630	3 764	4 039	36 821	42 675
6250	Schuhindustrie	7 598	7 894	8 907	8 799	9 987	91 176	101 312
63	Textilindustrie	60 289	63 842	71 432	71 260	79 717	723 462	812 611
64	Bekleidungsindustrie	22 597	23 928	27 131	27 931	31 524	271 167	316 318
	Nahrungs- und Genußmittelindustrien	78 166	84 524	100 763	94 908	115 671	937 993	1 067 080
68	Ernährungsindustrie	73 413	79 488	94 257	89 978	108 536	880 952	1 005 332
6811	davon: Mühlenindustrie	2 968	3 179	3 588	3 541	4 104	35 613	39 877
6813	Nährmittelindustrie	4 384	4 461	5 740	5 159	6 703	52 611	60 257
6815	Stärke- und Kartoffeltrocknungsind.	1 028	1 062	1 735	1 272	2 130	12 330	14 996
6817	Brotindustrie	1 827	1 883	2 117	2 258	2 468	21 923	24 977
6821	Zuckerindustrie	2 630	4 282	4 410	4 465	4 418	31 560	34 237
6824	Obst und Gemüse verarbeitende Ind.	2 704	2 856	3 207	3 236	3 620	32 450	36 823
6827	Süßwarenindustrie	7 101	7 882	9 529	8 956	11 336	85 210	99 116
6831	Molkereien und Käseereien	8 322	8 604	9 068	9 556	9 992	99 862	108 351
6835	Dauermilch-, Schmelzkäse- und Kaseinwerke	1 814	1 805	2 340	2 270	2 771	21 762	25 304
6841	Ölmühlenindustrie	1 337	1 455	1 992	1 651	2 097	16 049	18 188
6844	Margarine-Industrie	3 486	3 496	4 214	3 777	4 670	41 837	46 665
6847	Talgsmelzen und Schmalzsiedereien	82	83	106	95	135	989	1 114
6851	Fleischverarbeitende Industrie	3 583	3 815	4 224	4 538	5 025	43 000	51 936
6855	Fischverarbeitende Industrie	1 183	1 254	1 548	1 309	1 667	14 190	15 626
6861	Kaffeemittelindustrie	371	370	444	396	487	4 448	4 678
6865	Kaffee und Tee verarbeitende Ind.	4 063	4 418	6 463	5 188	8 291	48 752	59 361
6871	Brauereien	13 998	15 129	18 070	16 899	20 935	167 970	191 462
6872	Mälzereien	513	574	699	584	765	6 159	6 850
6873	Alkoholbrennereien und Spiritusreinigungsanstalten	719	692	975	845	899	8 633	8 780
6875	Spirituosenindustrie	3 256	3 510	4 135	3 712	4 241	39 074	42 664
6877	Weinverarbeitende Industrie	950	1 057	1 118	1 175	1 419	11 399	13 700
6879	Mineralbrunnen-, Mineralwasser- und Limonadenindustrie	3 415	3 684	4 137	4 342	5 031	40 982	48 499
6881	Essig-, Senf-,Essenzen- und Gewürzindustrie	1 791	1 836	2 129	2 162	2 456	21 490	24 961
6885	Eisgewinnung	68	68	75	71	73	817	849
6891	Futtermittelindustrie	1 820	2 035	2 194	2 521	2 803	21 842	26 041
69	Tabakverarbeitende Industrie	4 753	5 036	6 506	4 930	7 135	57 041	-61 748
6911	davon: Zigarettenindustrie	2 025	1 898	2 935	2 082	3 399	24 298	27 009
6941	Zigarrenindustrie	1 744	1 833	2 147	1 853	2 197	20 933	22 357
6971	Rauch-, Kau- und Schnupftabakind.	984	1 305	1 424	995	1 539	11 810	12 382
	Industrie insgesamt	1 080 565	1 179 509	1 307 635	1 357 734	1 471 996	12 966 756	15 026 920

A 7. Umsatz im Dezember

1000

Nr.	Industriegruppe und -zweig	Schleswig-Holstein	Hamburg	Niedersachsen	Bremen	Nordrhein-Westfalen	Hessen
21 Bergbau							
2111	Steinkohlenbergbau	-	a)	12 136	-	653 650	3 211
2114	Braunkohlen- und Pechkohlenbergbau	-	-	-	-	a)	2 111
2130	Eisenerzbergbau	-	-	14 281	-	a)	-
2140	Metallergbergbau	-	-	a)	-	a)	-
2150	Kali- und Steinsalzbergbau, Salinen	-	-	26 468	-	a)	a)
2160	Erdöl- und Erdgasgewinnung	a)	a)	54 744	-	-	a)
2170	Flußspat-, Schwefel-, Graphit- und sonstiger Bergbau	-	-	a)	-	a)	a)
2180	Torfindustrie	273	-	5 066	-	a)	a)
Grundstoff- und Produktionsgüterindustrien							
25	Industrie der Steine und Erden	19 313	8 014	60 990	4 166	161 397	52 216
27	Eisenschaffende Industrie	a)	-	96 305	a)	1 054 642	a)
2910	Eisen-, Stahl- und Tempergießereien	9 972	a)	18 214	a)	150 437	48 495
3010	Ziehereien und Kaltwalzwerke	1 802	a)	5 859	a)	222 653	7 047
28	NE-Metallindustrie	1 781	38 243	35 102	-	141 222	17 692
2950	Metallgießereien	884	704	2 031	164	24 816	1 841
22	Mineralölverarbeitung und Kohlenwertstoff-industrie	24 154	185 313	89 611	a)	425 631	1 489
40	Chemische Industrie	19 985	60 674	81 802	3 995	782 110	294 968
53	Sägewerke und holzbearbeitende Industrie ..	5 062	2 943	30 262	4 123	48 863	15 751
55	Holzschliff, Zellstoff, Papier und Pappe erzeugende Industrie	12 342	a)	26 353	-	89 126	12 179
59	Kautschuk u. Asbest verarbeitende Industrie.	4 036	a)	90 448	a)	46 107	79 582
Investitionsgüterindustrien							
31	Stahlbau (einschl. Leichtmetallbau)	15 141	a)	53 184	a)	367 574	61 464
32	Maschinenbau	48 829	72 183	177 457	27 298	994 668	251 625
33	Fahrzeugbau	2 341	a)	420 268	8 755	220 302	171 277
34	Schiffbau	82 284	a)	31 493	72 217	8 614	279
35	Luftfahrzeugbau	a)	a)	a)	a)	828	a)
36	Elektrotechnische Industrie 1).....	27 677	a)	145 987	a)	508 878	179 827
37	Feinmechanische und optische sowie Uhren-industrie	13 498	5 618	20 753	a)	19 064	27 961
3020	Stahlverformung	903	a)	14 873	a)	220 864	11 752
38	Eisen-, Blech- und Metallwarenindustrie ...	14 376	19 674	56 054	10 428	440 755	88 360
Verbrauchsgüterindustrien							
51	Feinkeramische Industrie	5 907	3 950	9 831	a)	21 352	5 863
52	Glasindustrie	1 486	a)	15 807	-	94 580	9 442
54	Holzverarbeitende Industrie	9 729	3 870	54 692	3 591	169 793	34 362
39	Musikinstrumenten-, Spiel-, Schmuckwaren- und Sportgeräte-Industrie	295	1 416	2 081	-	6 560	4 651
56	Papier und Pappe verarbeitende Industrie ..	9 743	12 706	28 024	751	92 332	17 867
57	Druckerei- und Vervielfältigungsindustrie ..	14 334	36 794	33 450	5 854	104 649	51 070
58	Kunststoffverarbeitende Industrie	a)	3 919	18 995	a)	67 307	21 906
61	Ledererzeugende Industrie	7 633	a)	a)	-	9 527	10 605
62	Lederverarbeitende und Schuhindustrie	3 141	a)	11 848	-	33 389	44 838
63	Textilindustrie	18 246	10 510	92 565	13 362	531 284	67 110
64	Bekleidungsindustrie	10 335	8 658	52 865	2 733	197 748	53 565
Nahrungs- und Genußmittelindustrien							
68	Ernährungsindustrie	168 624	258 458	394 866	135 468	770 056	182 392
6811	darunter: Mühlenindustrie	13 799	a)	22 147	a)	64 658	9 184
6821	Zuckerindustrie	a)	-	55 889	-	a)	6 902
6827	Süßwarenindustrie	14 200	a)	24 836	a)	83 675	16 598
6831	Molkereien und Käseereien	24 235	a)	57 210	3 086	a)	31 754
6851	Fleischverarbeitende Industrie ..	21 764	a)	41 150	a)	78 988	7 414
6871	Brauereien	a)	a)	22 476	9 575	105 495	26 000
69	Tabakverarbeitende Industrie	a)	102 274	38 318	a)	29 948	6 252
Industrie insgesamt		620 035	1 142 619	2 347 632	409 522	8 719 860	1 869 837
Arbeitstage		24	24	24	24	24	24

1) Außer Vorbemerkung Ziff. 3e ist hier zu berücksichtigen, daß für 12 Großunternehmen der elektrotechnischen Industrie die Fakturenwert werden. - a) Aus Gründen der Geheimhaltung betrieblicher Einzelangaben nicht veröffentlicht, aber in der Gesamtsumme enthalten.

1961 nach Ländern

DM

Rheinland-Pfalz	Baden-Württemberg	Bayern	Saarland	Bundesgebiet ohne Berlin	Berlin (West)	Industriegruppe und -zweig	Nr.
						Bergbau	21
-	a)	11 465	67 772	658 869	-	Steinkohlenbergbau	2111
				90 053	-	Braunkohlen- und Pechkohlenbergbau	2114
a)	a)	488	-	23 533	-	Eisenerzbergbau	2130
27	a)			5 317	-	Metallerzbergbau	2140
a)	5 345	a)	-	49 428	-	Kali- und Steinsalzbergbau, Salinen	2150
1 637	781	3 471	-	65 034	-	Erdöl- und Erdgasgewinnung	2160
a)	621	1 285	-	3 086	-	Fluspat-, Schwespat-, Graphit- und sonstiger Bergbau	2170
-	a)	166	-	5 657	-	Torfindustrie	2180
						Grundstoff- und Produktionsgüterindustrien	
61 202	87 125	103 528	3 152	561 103	10 690	Industrie der Steine und Erden	25
39 554	a)	26 215	121 157	1 387 545	-	Eisenschaffende Industrie	27
19 419	34 172	21 044	11 122	314 193	a)	Eisen-, Stahl- und Tempergießereien	2910
6 736	20 552	7 514	9 036	283 265	431	Ziehereien und Kaltwalzwerke	3010
a)	67 289	43 376	a)	348 071	10 926	NE-Metallindustrie	28
974	13 417	9 193	863	54 887	2 039	Metallgießereien	2950
a)	5 407	3 236	327	755 787	851	Mineralölverarbeitung und Kohlenwertstoff-industrie	22
297 984	168 305	170 376	3 917	1 884 116	36 615	Chemische Industrie	40
16 992	50 135	55 970	5 557	235 658	589	Sägewerke und holzbearbeitende Industrie	53
18 495	67 640	59 670	a)	286 372	a)	Holzschliff, Zellstoff, Papier und Pappe erzeugende Industrie	55
13 339	20 982	25 485	a)	322 536	2 601	Kautschuk u. Asbest verarbeitende Industrie	59
						Investitionsgüterindustrien	
16 001	77 582	41 508	15 758	683 880	46 951	Stahlbau (einschl. Leichtmetallbau)	31
94 826	638 530	393 259	46 987	2 745 662	79 895	Maschinenbau	32
7 351	438 595	190 528	a)	1 473 610	11 153	Fahrzeugbau	33
2 252	2 112	1 786	a)	292 302	2 675	Schiffbau	34
a)	826	15 964	-	82 239	-	Luftfahrzeugbau	35
20 673	560 922	384 598	12 226	2 003 432	132 663	Elektrotechnische Industrie 1)	36
a)	112 083	40 666	160	243 671	8 472	Feinmechanische und optische sowie Uhren-industrie	37
5 917	47 519	16 950	15 004	335 366	3 558	Stahlverformung	3020
35 753	170 651	77 303	8 386	921 740	15 291	Eisen-, Blech- und Metallwarenindustrie	38
						Verbrauchsgüterindustrien	
11 561	7 537	46 402	a)	126 240	1 364	Feinkeramische Industrie	51
16 311	15 185	32 035	a)	187 880	2 804	Glasindustrie	52
29 445	111 461	88 508	5 088	510 539	7 265	Holzverarbeitende Industrie	54
8 392	61 904	27 827	-	113 126	1 645	Musikinstrumenten-, Spiel-, Schmuckwaren- und Sportgerätee-Industrie	39
14 606	62 107	40 977	1 267	280 380	a)	Papier und Pappe verarbeitende Industrie	56
14 360	76 132	72 697	3 689	413 029	26 031	Druckerei- und Vervielfältigungsindustrie	57
19 983	46 165	30 621	294	212 004	5 553	Kunststoffverarbeitende Industrie	58
7 391	58 076	6 437	a)	100 885	302	Ledererzeugende Industrie	61
56 520	56 596	43 976	a)	251 325	2 253	Lederverarbeitende und Schuhindustrie	62
26 740	365 599	242 285	1 416	1 369 117	10 230	Textilindustrie	63
15 287	98 192	135 965	7 675	583 023	43 892	Bekleidungsindustrie	64
						Nahrungs- und Genußmittelindustrien	
127 925	344 981	397 095	42 296	2 822 161	112 517	Ernährungsindustrie	68
12 625	31 338	16 675	2 792	192 022	5 252	darunter: Mühlenindustrie	6811
a)	a)	23 511	-	155 751	-	Zuckerindustrie	6821
1 972	24 790	21 321	4 587	206 443	14 305	Süßwarenindustrie	6827
18 339	51 404	96 837	4 992	364 193	5 295	Molkereien und Käseereien	6831
a)	30 859	28 265	15 146	245 144	14 275	Fleischverarbeitende Industrie	6851
22 499	53 654	89 088	8 337	353 204	a)	Brauereien	6871
16 131	53 369	88 470	3 306	409 192	141 578	Tabakverarbeitende Industrie	69
1 069 334	3 949 721	2 960 231	406 522	23 495 313	736 360	Industrie insgesamt	
24	24	24	24	24	24	Arbeitstage	

te am Sitz der fakturierenden „technischen Büros“ (in einigen Fällen der Hauptverwaltung), nicht am Sitz des Produktionsbetriebes erfaßt

A 8. Umsatz in zeitlicher Entwicklung

1000 DM

Nr.	Industriegruppe und -zweig	1960			1961		Januar bis Dezember	
		Monats- durch- schnitt	November	Dezember	November	Dezember	1960	1961
21	Bergbau	947 862	1 005 347	992 251	912 689	900 977	11 374 350	11 010 707
2111	Steinkohlenbergbau	700 861	745 625	745 137	662 054	658 869	8 410 336	8 012 473
2114	Braunkohlen- und Pechkohlenbergbau	81 277	91 085	94 069	93 192	90 053	975 322	1 062 592
2130	Eisenerzbergbau	31 535	31 284	30 784	25 025	23 533	378 422	315 056
2140	Metallergbergbau	6 091	5 768	5 676	5 245	5 317	73 097	61 331
2150	Kali- und Steinsalzbergbau, Salinen	52 508	54 566	44 817	49 648	49 428	630 101	645 074
2160	Erdöl- und Erdgasgewinnung	65 558	66 660	62 826	65 095	65 034	786 696	792 213
2170	Flußspat-, Schwespat-, Graphit- und sonstiger Bergbau	3 847	3 669	3 590	3 726	3 086	46 162	43 530
2180	Torfindustrie	6 185	6 690	5 352	8 704	5 657	74 214	78 438
	Grundstoff- und Produktionsgüterindustrien	6 718 062	7 008 201	6 822 090	7 079 637	6 433 533	80 616 719	84 172 989
25	Industrie der Steine und Erden	607 378	655 711	551 959	739 213	561 103	7 288 514	8 244 304
2511	davon: Natursteinindustrie	63 562	75 714	61 109	84 347	65 262	762 739	874 146
2521	Sand- und Kiesindustrie	34 379	39 201	33 009	46 351	33 993	412 546	492 039
2527	Gewinnung und Aufbereitung von Schiefer, Rohton, Kaolin und sonstigen Mineralien	16 747	18 360	16 866	19 187	16 039	200 959	219 751
2531	Zementindustrie	125 709	131 172	92 421	140 356	78 378	1 508 511	1 657 832
2532	Kalkindustrie	43 538	45 563	39 123	45 996	36 348	522 451	538 633
2533	Gips- und Kreide-Industrie	6 994	7 230	6 114	8 040	6 764	83 932	94 075
2541	Ziegelindustrie	86 667	91 922	79 154	102 509	78 795	1 040 001	1 137 698
2542	Grobsteingewinnung	11 599	11 891	11 545	13 389	11 792	139 185	152 329
2543	Feuersteineindustrie	41 333	43 253	46 116	45 482	43 569	496 001	556 424
2550	Betonsteinindustrie	82 545	92 189	84 302	113 558	100 469	990 537	1 195 464
2561	Kalksandsteinindustrie	18 425	18 125	13 301	21 532	12 990	221 096	254 627
2562	Bims- und Bimssteinindustrie	27 785	28 568	21 986	33 994	24 971	333 425	393 067
2564	Isolier- u. Leichtbauplattenindustrie	9 461	9 784	7 751	11 381	8 609	113 533	124 810
2565	Asbestzementwarenindustrie							
2590	Sonstige Industrien der Steine und Erden	38 634	42 739	39 162	53 091	43 124	463 598	553 409
27	Eisenschaffende Industrie	1 675 552	1 677 482	1 649 755	1 477 445	1 387 545	20 106 615	19 467 718
2710	davon: Hochofen-, Stahl- und Warmwalzwerke	1 652 863	1 628 871	1 603 252	1 426 664	1 343 151	19 594 352	18 877 522
2740	Schmiede-, Pfließ- und Hammerwerke	42 689	48 611	46 503	50 781	44 394	512 263	590 196
2910	Eisen-, Stahl- und Tempergießereien	302 836	332 948	329 491	347 032	314 193	3 634 036	3 997 091
3010	Ziehereien und Kaltwalzwerke	324 164	341 870	334 255	321 245	283 265	3 889 970	4 020 825
28	NE-Metallindustrie	380 306	398 835	397 928	370 743	348 071	4 563 677	4 561 940
2810	davon: Metallhütten und Umschmelzwerke	151 109	149 502	150 959	139 003	142 755	1 813 312	1 706 081
2850	Metallhalbzeugwerke	229 197	249 333	246 969	231 740	205 316	2 750 365	2 855 859
2950	Metallgießereien	61 680	68 059	66 735	63 019	54 887	740 156	771 128
22	Mineralölverarbeitung und Kohlenwertstoff- industrie	677 186	704 026	709 935	776 805	755 787	8 126 236	9 149 507
2210	davon: Mineralölverarbeitung							
2230	Braunkohlen- und Torfteerdestilla- tion, Ölschieferverschmelzung und -verarbeitung	649 544	674 627	682 888	748 230	728 773	7 794 535	8 805 804
2250	Kohlenwertstoffindustrie	27 642	29 399	27 047	28 575	27 014	331 701	343 703
40	Chemische Industrie	1 863 338	1 936 049	1 905 566	2 071 270	1 884 116	22 360 061	23 533 688
53	Sägewerke und holzbearbeitende Industrie	227 443	243 754	227 972	268 666	235 658	2 729 315	3 020 471
5310	davon: Säge- u. Hobelwerke, Holzprägnier- anstalten, Furnierwerke	156 796	165 456	156 490	189 625	167 583	1 881 552	2 138 118
5360	Sperrholzwerke, Holzfasern- u. Holz- spanplattenwerke	70 647	78 298	71 482	79 041	68 075	847 763	882 353
55	Holzschliff, Zellstoff, Papier und Pappe erzeugende Industrie	306 700	322 399	306 619	318 044	286 372	3 680 394	3 763 380
59	Kautschuk u. Asbest verarbeitende Industrie	291 479	327 068	341 875	326 155	322 536	3 497 745	3 642 937
	Investitionsgüterindustrien	7 059 182	7 825 106	8 489 802	8 571 520	8 781 902	84 710 168	94 998 244
31	Stahlbau (einschl. Leichtmetallbau)	431 051	475 972	616 402	541 820	683 880	5 172 610	5 741 285
32	Maschinenbau	2 039 578	2 240 254	2 572 246	2 502 548	2 745 662	24 474 935	28 458 136
33	Fahrzeugbau	1 357 824	1 418 431	1 460 734	1 532 959	1 473 610	16 293 892	17 963 984
34	Schiffbau	212 248	217 871	231 348	254 865	292 302	2 546 975	2 629 192
35	Luftfahrzeugbau	23 626	17 720	90 033	45 447	82 239	283 509	451 022
36	Elektrotechnische Industrie	1 612 720	1 891 140	1 967 751	2 050 751	2 003 432	19 352 645	21 512 760
37	Feinmechanische und optische sowie Uhren- industrie	213 726	245 263	248 387	254 330	243 671	2 564 707	2 839 229
3020	Stahlverformung	330 088	360 721	359 566	366 720	335 366	3 961 053	4 365 885

A 8. Umsatz in zeitlicher Entwicklung
1000 DM

Nr.	Industriegruppe und -zweig	1960			1961		Januar bis Dezember	
		Monats- durch- schnitt	November	Dezember	November	Dezember	1960	1961
	noch: Investitionsgüterindustrien							
38	Eisen-, Blech- und Metallwarenindustrie ..	838 321	957 734	943 335	1 022 080	921 740	10 059 842	11 036 751
3810	davon: Herstellung von Handelswaffen und							
	Munition	16 457	16 997	24 022	18 804	12 207	197 489	206 254
3830	Heiz- und Kochgeräte-Industrie	75 749	94 101	82 900	105 551	89 929	908 986	987 089
3841	Stahlblechverarbeitung	204 537	228 563	231 131	254 476	235 943	2 454 440	2 771 803
3845	Stahlrohrmübelindustrie	14 681	15 707	15 702	16 701	16 072	176 174	189 134
3846	NE-Metallblechwarenindustrie	25 198	28 310	29 035	29 488	29 914	302 372	328 406
3849	Feinblechpackungsindustrie	59 525	66 739	60 406	74 796	65 846	714 303	767 443
3850	Schloß- und Beschlagindustrie	91 949	102 985	98 880	104 435	92 055	1 105 390	1 209 462
3861	Fahrradteile- und Kraftfahrzeuge- Industrie	27 241	27 410	24 514	23 280	19 854	326 889	295 581
3867	Kraftwagenteile-Industrie	46 492	50 775	49 083	52 101	44 937	557 903	599 801
3870	Schneidwaren- und Besteckindustrie.	35 291	45 961	49 958	46 875	46 473	423 490	445 972
3881	Metallwarenindustrie (ohne Füllhal- ter- und Kugelschreiberindustrie).	115 664	138 754	138 329	149 249	136 566	1 387 972	1 585 066
3887	Metallkurzwarenindustrie	59 429	65 804	62 281	64 954	57 557	713 144	750 979
3888	Füllhalter- und Kugelschreiber- Industrie	8 530	11 677	10 933	12 331	10 881	102 359	114 072
3891	Werkzeugindustrie	57 578	63 951	66 161	69 039	63 506	690 931	785 689
	Verbrauchsgüterindustrien	3 897 671	4 519 394	4 109 455	4 822 089	4 147 548	46 772 063	50 486 486
51	Feinkeramische Industrie	125 264	139 883	128 576	144 526	126 240	1 503 163	1 612 047
52	Glasindustrie	176 566	198 662	191 017	207 989	187 880	2 118 796	2 235 205
54	Holzverarbeitende Industrie	430 153	516 545	501 968	552 839	510 539	5 161 839	5 635 933
39	Musikinstrumenten-, Spiel-, Schmuckwaren- und Sportgeräte-Industrie	95 312	127 664	111 433	135 622	113 126	1 143 761	1 276 121
3910	davon: Klavier-, Harmonium- und Orgelbau .	5 236	6 506	6 808	7 429	7 213	62 837	69 196
3920	Kleinmusikinstrumentenindustrie ...	6 415	8 276	8 073	8 898	8 463	76 985	77 154
3930	Spielwarenindustrie	34 897	50 456	36 003	52 021	36 210	418 767	465 342
3940	Turn- und Sportgeräte-Industrie ...	7 047	8 075	8 554	8 520	8 795	84 565	91 555
3950	Schmuckwarenindustrie	36 026	48 201	45 913	52 757	46 155	432 312	504 525
3960	Edelsteinindustrie	5 691	6 150	6 082	5 997	6 290	68 297	68 349
56	Papier und Pappe verarbeitende Industrie .	254 274	291 980	275 645	315 131	280 380	3 051 288	3 274 094
57	Druckerei- und Vervielfältigungsindustrie.	316 095	359 171	384 447	403 041	413 029	3 793 145	4 270 963
58	Kunststoffverarbeitende Industrie	193 787	220 342	206 149	234 909	212 004	2 325 442	2 641 008
61	Ledererzeugende Industrie	103 084	113 673	114 282	109 354	100 885	1 237 004	1 285 637
62	Lederverarbeitende und Schuhindustrie	259 109	303 161	248 058	322 331	251 325	3 109 303	3 309 049
6210	davon: Lederverarbeitende Industrie	72 443	98 315	84 019	104 032	83 402	869 314	977 485
6250	Schuhindustrie	186 666	204 846	164 039	218 299	167 923	2 239 989	2 331 564
63	Textilindustrie	1 373 465	1 546 289	1 387 726	1 610 584	1 369 117	16 481 574	17 081 105
64	Bekleidungsindustrie	570 562	702 024	560 154	785 763	583 023	6 846 748	7 865 324
	Nahrungs- und Genußmittelindustrien	2 893 540	3 052 766	3 094 538	3 323 957	3 231 353	34 722 443	37 253 818
68	Ernährungsindustrie	2 506 009	2 647 109	2 685 684	2 908 715	2 822 161	30 072 077	32 407 144
6811	davon: Mühlenindustrie	201 498	203 929	228 311	210 766	192 022	2 417 971	2 442 011
6813	Mahrmittelindustrie	93 083	99 252	85 693	108 122	96 169	1 117 001	1 207 437
6815	Stärke- und Kartoffelrocknungsind.	24 654	27 014	23 240	31 760	26 687	295 849	326 356
6817	Brotindustrie	66 985	69 155	70 865	71 309	71 545	803 820	835 689
6821	Zuckerindustrie	155 860	182 529	156 204	182 220	155 751	1 870 325	1 851 959
6824	Obst und Gemüse verarbeitende Ind..	75 710	83 168	71 170	103 533	85 834	908 515	1 050 646
6827	Süßwarenindustrie	200 982	268 086	201 937	290 315	206 443	2 411 780	2 678 798
6831	Molkereien und Käseereien	367 703	327 365	339 175	365 032	364 193	4 412 437	4 723 775
6835	Dauermilch-, Schmelzkäse- und Käseerzeuger	80 201	79 771	85 203	87 861	85 802	962 413	1 044 682
6841	Ölmühlenindustrie	76 396	81 221	82 107	81 875	78 967	916 746	939 355
6844	Margarine-Industrie	108 567	116 867	105 168	115 479	100 272	1 302 806	1 257 881
6847	Talggeschmelzen und Schmalzsiedereien	2 774	3 320	2 506	3 368	3 127	33 283	36 419
6851	Fleischverarbeitende Industrie	175 378	197 077	207 856	229 474	245 144	2 104 530	2 519 706
6855	Fischverarbeitende Industrie	37 986	47 735	50 558	52 428	54 120	455 828	481 600
6861	Kaffeemittelindustrie	10 328	10 574	10 424	10 998	9 610	123 940	118 421
6865	Kaffee und Tee verarbeitende Ind...	152 825	171 385	196 143	197 856	211 210	1 833 904	2 074 685
6871	Brauereien	329 603	300 945	334 907	327 070	353 204	3 955 231	4 305 664
6872	Mälzereien	18 231	14 233	15 692	16 390	15 316	218 774	219 242
6873	Alkoholbrennereien und Spiritus- reinigungsanstalten	11 150	12 982	14 844	13 391	14 865	133 798	143 000
6875	Spirituosenindustrie	106 458	139 820	179 256	161 706	186 120	1 277 499	1 378 281
6877	Weinverarbeitende Industrie	25 758	33 965	45 906	37 395	52 201	309 095	337 566
6879	Mineralbrunnen-, Mineralwasser- und Limonadenindustrie	52 835	43 378	46 124	50 395	52 756	634 015	724 602
6881	Essig-, Senf-,Essenzen- und Gewürz- industrie	23 942	25 161	24 359	28 327	25 894	287 304	309 634
6885	Eisgewinnung	707	619	564	633	544	8 479	8 131
6891	Futtermittelindustrie	106 395	107 558	107 392	431 012	134 365	1 276 734	1 391 604
69	Tabakverarbeitende Industrie	387 531	405 657	408 854	415 242	409 192	4 650 366	4 846 674
6911	davon: Zigarettenindustrie	302 556	304 686	318 477	320 537	327 924	3 630 669	3 862 975
6941	Zigarrenindustrie	58 119	72 474	64 415	69 589	58 537	697 428	686 679
6971	Rauch-, Kau- und Schnupftabakind...	26 856	28 497	25 962	25 116	22 731	227 269	297 020
	Industrie insgesamt	21 516 317	23 410 814	23 508 136	24 709 892	23 495 313	258 195 743	277 922 244
	Arbeitstage	25,3	24,3	26	24,4	24	304,1	301,2

A 9. Umsatz nach Absatzgebieten (Inland, Ausland)

1000 DM

Nr.	Industriegruppe und -zweig	Umsatz					
		insgesamt		Inlandsumsatz		Auslandsumsatz	
		1961					
		November	Dezember	November	Dezember	November	Dezember
21	Bergbau	912 689	900 977	731 921	714 334	180 768	186 643
2111	Steinkohlenbergbau	662 054	658 869	506 475	496 287	155 579	162 582
2114	Braunkohlen- und Pechkohlenbergbau	93 192	90 053	87 771	84 738	5 421	5 315
2130	Eisenerzbergbau	25 025	23 533	24 428	23 029	597	504
2140	Metallergbergbau	5 245	5 317	5 171	5 259	74	58
2150	Kali- und Steinsalzbergbau, Salinen	49 648	49 428	32 426	32 740	17 222	16 688
2160	Erdöl- und Erdgasgewinnung	65 095	65 034	65 095	65 034	-	-
2170	Flußspat-, Schwerspat-, Graphit- und sonstiger Bergbau	3 726	3 086	2 687	2 124	1 039	962
2180	Torfindustrie	8 704	5 657	7 868	5 123	836	534
	Grundstoff- und Produktionsgüterindustrien	7 079 637	6 433 533	6 029 889	5 325 482	1 049 748	1 108 051
25	Industrie der Steine und Erden	739 213	561 103	714 529	539 232	24 684	21 871
2511	davon: Natursteinindustrie	84 347	65 262	83 137	64 245	1 210	1 017
2521	Sand- und Kiesindustrie	46 351	33 993	44 719	32 835	1 632	1 158
2527	Gewinnung und Aufbereitung von Schiefer, Rohton, Kaolin und sonstigen Mineralien	19 187	16 039	17 040	14 326	2 147	1 713
2531	Zementindustrie	140 356	78 378	137 016	75 856	3 340	2 522
2532	Kalkindustrie	45 996	36 348	44 212	34 588	1 784	1 760
2533	Cips- und Kreide-Industrie	8 040	6 764	7 486	6 223	554	541
2541	Ziegelindustrie	102 509	78 795	101 875	78 243	634	552
2542	Grobsteinzeugindustrie	13 389	11 792	12 754	11 073	635	719
2543	Feuerfeste Industrie	45 482	43 569	35 566	33 716	9 916	9 853
2550	Betonsteinindustrie	113 558	100 469	113 022	100 162	536	307
2561	Kalksandsteinindustrie	21 532	12 990	21 532	12 989	-	1
2562	Bims- und Bimssteinindustrie	33 994	24 971	33 765	24 802	229	169
2564	Isolier- u. Leichtbauplattenindustrie	11 381	8 609	11 148	8 423	233	186
2565	Asbestzementwarenindustrie						
2590	Sonstige Industrien der Steine und Erden	53 091	43 124	51 257	41 751	1 834	1 373
27	Eisenschaffende Industrie	1 477 445	1 387 545	1 154 676	1 054 884	322 769	332 661
2710	davon: Hochofen-, Stahl- und Warmwalzwerke	1 426 664	1 343 151	1 109 826	1 015 508	316 838	327 643
2740	Schmiede-, Preß- und Hammerwerke	50 781	44 394	44 850	39 376	5 931	5 018
2910	Eisen-, Stahl- und Tempergießereien	347 032	314 193	325 760	291 245	21 272	22 948
3010	Ziehereien und Kaltwalzwerke	321 245	283 265	270 443	232 789	50 802	50 476
28	NE-Metallindustrie	370 743	348 071	324 234	297 164	46 509	50 907
2810	davon: Metallhütten und Umschmelzwerke	139 003	142 755	129 618	128 259	9 385	14 496
2850	Metallhalbzeugwerke	231 740	205 316	194 616	168 905	37 124	36 411
2950	Metallgießereien	63 019	54 887	60 094	52 112	2 925	2 775
22	Mineralölverarbeitung und Kohlenwertstoffindustrie	776 805	755 787	719 589	697 568	57 216	58 219
2210	davon: Mineralölverarbeitung						
2230	Braunkohlen- und Torfteerdestillation, Ölschieferverschmelzung und -verarbeitung	748 230	728 773	695 637	674 922	52 593	53 851
2250	Kohlenwertstoffindustrie	28 575	27 014	23 952	22 646	4 623	4 368
40	Chemische Industrie	2 071 270	1 884 116	1 617 898	1 386 229	453 372	497 887
53	Sägewerke und holzbearbeitende Industrie	268 666	235 658	256 542	224 121	12 124	11 537
5310	davon: Säge- u. Hobelwerke, Holzimprägnieranstalten, Furnierwerke	189 625	167 583	183 805	161 998	5 820	5 585
5360	Sperrholzwerke, Holzfasern- u. Holzspanplattenwerke	79 041	68 075	72 737	62 123	6 304	5 952
55	Holzschliff, Zellstoff, Papier und Pappe erzeugende Industrie	318 044	286 372	294 797	263 516	23 247	22 856
59	Kautschuk u. Asbest verarbeitende Industrie	326 155	322 536	291 327	286 622	34 828	35 914
	Investitionsgüterindustrien	8 571 520	8 781 902	6 655 248	6 649 568	1 916 272	2 132 334
31	Stahlbau (einschl. Leichtmetallbau)	541 820	683 880	493 999	602 583	47 821	81 297
32	Maschinenbau	2 502 548	2 745 662	1 760 550	1 900 771	741 998	844 891
33	Fahrzeugbau	1 532 959	1 473 610	1 067 575	986 974	465 384	486 636
34	Schiffbau	254 865	292 302	188 159	160 774	66 706	131 528
35	Luftfahrzeugbau	45 447	82 239	45 225	80 235	222	2 004
36	Elektrotechnische Industrie	2 050 751	2 003 432	1 711 389	1 661 064	339 362	342 368
37	Feinmechanische und optische sowie Uhrenindustrie	254 330	243 671	172 262	164 688	82 068	78 983
3020	Stahlverformung	366 720	335 366	329 249	298 472	37 471	36 894

A 9. Umsatz nach Absatzgebieten (Inland, Ausland)

1 000 DM

Nr.	Industriegruppe und -zweig	Umsatz					
		insgesamt		Inlandsumsatz		Auslandsumsatz	
		1961					
		November	Dezember	November	Dezember	November	Dezember
	noch: Investitionsgüterindustrien						
38	Eisen-, Blech- und Metallwarenindustrie ..	1 022 080	921 740	886 840	794 007	135 240	127 733
3810	davon: Herstellung von Handelswaffen und Munition	18 804	12 207	16 191	9 273	2 613	2 934
3830	Heiz- und Kochgeräte-Industrie	105 551	89 929	96 440	81 729	9 111	8 200
3841	Stahlblechverarbeitung	254 476	235 943	234 013	217 059	20 463	18 884
3845	Stahlrohrmöbelindustrie	16 701	16 072	16 017	15 640	684	432
3846	NE-Metalblechwarenindustrie	29 488	29 914	27 629	27 929	1 859	1 985
3849	Feinblechpackungsindustrie	74 796	65 846	73 651	64 398	1 145	1 448
3850	Schloß- und Beschlagindustrie	104 435	92 055	90 420	78 320	14 015	13 735
3861	Fahrradteile- und Krafttradteile- Industrie	23 280	19 854	18 248	15 367	5 032	4 487
3867	Kraftwagenteile-Industrie	52 101	44 937	47 009	40 576	5 092	4 361
3870	Schneidwaren- und Besteckindustrie.	46 875	46 473	37 127	37 292	9 748	9 181
3881	Metallwarenindustrie (ohne Füllhal- ter- und Kugelschreiberindustrie).	149 249	136 566	119 426	108 844	29 823	27 722
3887	Metallkurzwarenindustrie	64 954	57 557	51 947	43 886	13 007	13 671
3888	Füllhalter- und Kugelschreiber- industrie	12 331	10 881	8 597	7 898	3 734	2 983
3891	Werkzeugindustrie	69 039	63 506	50 125	45 796	18 914	17 710
	Verbrauchsgüterindustrien	4 822 089	4 147 548	4 511 506	3 866 339	310 583	281 209
51	Feinkeramische Industrie	144 526	126 240	112 756	96 560	31 770	29 680
52	Glasindustrie	207 989	187 880	176 628	160 665	31 361	27 215
54	Holzverarbeitende Industrie	552 839	510 539	535 221	494 763	17 618	15 776
39	Musikinstrumenten-, Spiel-, Schmuckwaren- und Sportgeräte-Industrie	135 622	113 126	100 439	86 874	35 183	26 252
3910	davon: Klavier-, Harmonium- und Orgelbau ..	7 429	7 213	4 445	5 195	2 984	2 018
3920	Kleinmusikinstrumentenindustrie ..	8 898	8 463	4 798	4 522	4 100	3 941
3930	Spielwarenindustrie	52 021	36 210	41 594	30 653	10 427	5 557
3940	Turn- und Sportgeräte-Industrie	8 520	8 795	7 359	7 593	1 161	1 202
3950	Schmuckwarenindustrie	52 757	46 155	39 602	35 929	13 155	10 226
3960	Edelsteinindustrie	5 997	6 290	2 641	2 982	3 356	3 308
56	Papier und Pappe verarbeitende Industrie .	315 131	280 380	303 940	270 475	11 191	9 905
57	Druckerei- und Vervielfältigungsindustrie.	403 041	413 029	397 849	408 432	5 192	4 597
58	Kunststoffverarbeitende Industrie	234 909	212 004	210 269	188 235	24 640	23 769
61	Ledererzeugende Industrie	109 354	100 885	93 464	84 935	15 890	15 950
62	Lederverarbeitende und Schuhindustrie	322 331	251 325	309 763	242 323	12 568	9 002
6210	davon: Lederverarbeitende Industrie	104 032	83 402	94 979	76 274	9 053	7 128
6250	Schuhindustrie	218 299	167 923	214 784	166 049	3 515	1 874
63	Textilindustrie	1 610 584	1 369 117	1 499 352	1 260 731	111 232	108 386
64	Bekleidungsindustrie	785 763	583 023	771 825	572 346	13 938	10 677
	Nahrungs- und Genußmittelindustrien	3 323 957	3 231 353	3 258 590	3 173 599	65 367	57 754
68	Ernährungsindustrie	2 908 715	2 822 161	2 846 046	2 766 475	62 669	55 686
6811	davon: Mühlenindustrie	210 766	192 022	193 385	176 304	17 381	15 718
6813	Nährmittellindustrie	108 122	96 169	107 099	95 071	1 023	1 098
6815	Stärke- und Kartoffeltrocknungsind.	31 760	26 687	28 863	25 092	2 897	1 595
6817	Brotindustrie	71 309	71 545	71 210	71 468	99	77
6821	Zuckerindustrie	182 220	155 751	171 787	151 959	10 433	3 792
6824	Obst und Gemüse verarbeitende Ind..	103 533	85 834	102 808	85 312	725	522
6827	Süßwarenindustrie	290 315	206 443	286 235	203 727	4 080	2 716
6831	Molkereien und Käseereien	365 032	364 193	364 651	363 877	381	316
6835	Dauermilch-, Schmelzkäse- und Käseinerwerke	87 861	85 802	85 072	82 600	2 789	3 202
6841	Ölmühlenindustrie	81 875	78 967	77 032	68 134	4 843	10 833
6844	Margarine-Industrie	115 479	100 272	115 391	100 155	88	117
6847	Talgschmelzen und Schmalzsiedereien	3 368	3 127	2 317	2 326	1 051	801
6851	Fleischverarbeitende Industrie	229 474	245 144	225 313	241 040	4 161	4 104
6855	Fischverarbeitende Industrie	52 428	54 120	49 272	51 732	3 156	2 388
6861	Kaffeemittelindustrie	10 998	9 610	10 952	9 563	46	47
6865	Kaffee und Tee verarbeitende Ind...	197 856	211 210	197 373	210 519	483	691
6871	Brauereien	327 070	353 204	321 582	348 880	5 488	4 324
6872	Mälzereien	16 390	15 316	15 717	14 084	673	1 232
6873	Alkoholbrennereien und Spiritus- reinigungsanstalten	13 391	14 865	13 307	14 784	84	81
6875	Spirituosenerzeugung	161 706	186 120	160 881	185 589	825	531
6877	Weinverarbeitende Industrie	37 395	52 201	36 778	51 866	617	335
6879	Mineralbrunnen-, Mineralwasser- und Limnadenindustrie	50 395	52 756	50 127	52 565	268	191
6881	Essig-, Senf-, Essenzen- und Gewürz- industrie	28 327	25 894	27 735	25 236	592	658
6885	Eisgewinnung	633	544	633	544	-	-
6891	Futtermittelindustrie	131 012	134 365	130 526	134 048	486	317
69	Tabakverarbeitende Industrie	415 242	409 192	412 544	407 124	2 698	2 068
6911	davon: Zigarettenindustrie	320 537	327 924	318 293	326 347	2 244	1 577
6941	Zigarrenindustrie	69 589	58 537	69 546	58 468	43	69
6971	Rauch-, Kau- und Schnupftabakind...	25 116	22 731	24 705	22 309	411	422
	Industrie insgesamt	24 709 892	23 495 313	21 187 154	19 729 322	3 522 738	3 765 991

A 10. Kohleverbrauch in zeitlicher Entwicklung

Tonnen Steinkohle - Einheiten

Nr.	Industriegruppe und -zweig	1960			1961		Januar bis Dezember	
		Monats- durch- schnitt	November	Dezember	November	Dezember	1960	1961
							1960	1961
21	Bergbau	1 811 576	1 830 675	1 945 367	1 852 706	1 931 240	21 738 919	20 930 954
2111	Steinkohlenbergbau 1)	1 331 163	1 360 488	1 466 491	1 399 617	1 476 544	15 973 958	15 558 353
2114	Braunkohlen- und Pechkohlenbergbau 1)	410 338	402 632	407 118	386 003	388 979	4 924 059	4 571 204
2130	Eisenerzbergbau	30 927	29 446	30 907	30 333	29 835	371 126	372 391
2140	Metallerzbergbau	552	578	710	615	729	6 626	5 945
2150	Kali- und Steinsalzbergbau, Salinen	37 223	36 283	38 875	35 059	33 744	446 676	409 814
2160	Erdöl- und Erdgasgewinnung	870	700	706	563	802	10 440	7 357
2170	Flußspat-, Schwespat-, Graphit- und sonstiger Bergbau	503	548	560	516	607	6 034	5 890
2180	Torfindustrie	-	-	-	-	-	-	-
	Grundstoff- und Produktionsgüterindustrien	3 904 154	3 932 855	3 923 524	3 697 105	3 601 969	46 849 877	45 357 063
25	Industrie der Steine und Erden	576 337	581 885	538 061	550 450	481 052	6 916 049	6 578 001
27	Eisenschaffende Industrie 1)	2 089 378	2 073 171	2 058 840	1 906 791	1 839 267	25 072 546	24 106 235
2910	Eisen-, Stahl- und Tempergießereien	135 088	137 393	135 932	128 016	127 543	1 621 051	1 552 300
3010	Ziehereien und Kaltwalzwerke	16 759	18 572	20 835	17 538	20 736	201 103	190 399
28	NE-Metallindustrie	71 616	69 986	76 118	103 224	105 264	859 393	1 257 372
2950	Metallgießereien	1 551	1 532	1 672	1 188	1 209	18 614	14 486
22	Mineralölverarbeitung und Kohlenwertstoff- industrie	136 136	132 475	135 897	124 596	127 558	1 633 627	1 492 644
40	Chemische Industrie	660 342	698 981	736 374	655 984	690 308	7 924 112	7 694 267
53	Sägewerke und holzbearbeitende Industrie ..	13 376	13 800	13 556	11 925	13 105	160 522	141 603
55	Holzschliff, Zellstoff, Papier und Pappe erzeugende Industrie	179 673	180 068	179 770	174 133	168 952	2 156 080	2 070 009
59	Kautschuk u. Asbest verarbeitende Industrie.	23 898	24 992	26 469	23 260	26 975	286 780	259 747
	Investitionsgüterindustrien	198 731	225 863	273 837	224 234	263 804	2 384 782	2 224 561
31	Stahlbau (einschl. Leichtmetallbau)	9 723	11 535	14 589	10 187	13 179	116 674	98 437
32	Maschinenbau	66 705	77 651	94 001	74 834	92 201	800 465	756 976
33	Fahrzeugbau	42 726	47 592	60 051	55 427	62 644	512 714	512 191
34	Schiffbau	4 921	5 298	6 749	5 551	6 324	59 053	52 699
35	Luftfahrzeugbau	1 205	973	2 230	2 041	2 470	14 462	15 306
36	Elektrotechnische Industrie	31 471	37 516	44 176	34 582	42 179	377 656	351 049
37	Feinmechanische und optische sowie Uhren- industrie	3 137	3 667	4 821	3 895	4 503	37 643	33 901
3020	Stahlverformung	11 135	11 703	13 021	10 612	11 405	133 619	117 821
38	Eisen-, Blech- und Metallwarenindustrie ...	27 708	29 928	34 199	27 105	28 899	332 496	286 181
	Verbrauchsgüterindustrien	292 203	307 530	331 072	280 824	289 778	3 506 401	3 105 570
51	Feinkeramische Industrie	32 798	33 872	34 847	30 293	31 007	393 580	359 893
52	Glasindustrie	34 622	34 451	34 805	29 230	29 393	415 466	345 324
54	Holzverarbeitende Industrie	10 972	11 846	13 283	10 328	11 909	131 658	120 394
39	Musikinstrumenten-, Spiel-, Schmuckwaren- und Sportgeräte-Industrie	1 365	1 789	2 011	1 557	1 827	16 365	14 605
56	Papier- und Pappe verarbeitende Industrie ..	12 365	12 937	14 228	11 067	11 190	148 377	128 164
57	Druckerei- und Vervielfältigungsindustrie .	3 915	5 046	5 953	4 192	5 263	46 974	39 424
58	Kunststoffverarbeitende Industrie	6 800	7 432	7 894	6 986	7 269	81 598	71 101
61	Ledererzeugende Industrie	16 883	17 610	19 558	18 366	18 901	202 595	198 426
62	Lederverarbeitende und Schuhindustrie	2 808	3 698	4 713	3 158	4 023	33 695	28 802
63	Textilindustrie	163 743	172 100	186 170	159 665	162 277	1 964 912	1 737 822
64	Bekleidungsindustrie	5 932	6 749	7 610	5 982	6 719	71 181	61 615
	Nahrungs- und Genußmittelindustrien	240 919	489 792	444 619	456 705	265 277	2 890 998	2 470 802
68	Ernährungsindustrie	238 554	486 985	441 525	454 226	262 460	2 862 622	2 445 759
6811	darunter: Mühlenindustrie	5 327	5 426	5 746	4 392	4 624	63 918	51 783
6821	Zuckerindustrie	95 902	342 745	291 630	322 880	126 750	1 150 829	900 349
6827	Süßwarenindustrie	6 837	7 421	7 419	6 356	7 114	82 039	71 494
6831	Molkereien und Käseereien	20 668	19 411	19 539	16 734	17 039	248 015	215 069
6851	Fleischverarbeitende Industrie ..	3 510	3 674	4 229	3 426	3 731	42 114	39 871
6871	Brauerien	40 453	38 452	42 302	35 969	38 627	485 438	460 476
69	Tabakverarbeitende Industrie	2 365	2 807	3 094	2 479	2 817	28 376	25 043
	Industrie insgesamt	6 447 583	6 786 715	6 918 419	6 511 574	6 352 068	77 370 977	74 088 950

1) Ohne Einsatzkohle für Brikett- und Koksherstellung.

A 11. Kohleverbrauch im Dezember 1961 nach Kohlenarten

Tonnen

Nr.	Industriegruppe und -zweig	Steinkohle und Steinkohlenbriketts	Steinkohlenkoks	Bayerische Pechkohle	Rohbraunkohle	Braunkohlenbriketts und -koks	Tschechische Hartbraunkohle
21	Bergbau	1 351 440	166 212	43 116	1 009 244	72 643	-
2111	Steinkohlenbergbau 1)	1 327 860	148 684	-	-	-	-
2114	Braunkohlen- und Pechkohlenbergbau 1)	143	3	41 150	985 779	49 210	-
2130	Eisenerzbergbau	1 943	16 031	-	6 341	14 620	-
2140	Metallerzbergbau	202	527	-	-	-	-
2150	Kali- und Steinsalzbergbau, Salinen	20 469	729	1 966	16 168	8 769	-
2160	Erdöl- und Erdgasgewinnung	692	108	-	-	3	-
2170	Flußspat-, Schwespat-, Graphit- und sonstiger Bergbau	131	130	-	956	41	-
2180	Torfindustrie	-	-	-	-	-	-
	Grundstoff- und Produktionsgüterindustrien	1 216 354	2 057 328	34 946	478 712	210 555	10 074
25	Industrie der Steine und Erden	313 628	125 824	2 592	21 180	46 401	3 732
27	Eisenschaffende Industrie 1)	166 496	1 646 452	-	19 124	27 539	3 170
2910	Eisen-, Stahl- und Tempergießereien	7 834	112 724	132	6 183	7 214	54
3010	Ziehereien und Kaltwalzwerke	10 515	2 278	70	-	11 844	-
28	NE-Metallindustrie	39 304	20 148	-	114 731	11 353	-
2950	Metallgießereien	53	1 100	-	-	82	2
22	Mineralölverarbeitung und Kohlenwertstoffindustrie	71 595	17 390	219	38 413	38 434	-
40	Chemische Industrie	452 658	128 135	1 793	216 441	54 109	200
53	Sägewerke und holzbearbeitende Industrie ..	10 295	229	309	4 548	1 281	9
55	Holzschliff, Zellstoff, Papier und Pappe erzeugende Industrie	122 003	1 320	28 373	57 296	9 326	2 795
59	Kautschuk u. Asbest verarbeitende Industrie.	21 973	1 728	1 458	796	2 972	112
	Investitionsgüterindustrien	160 340	77 216	6 395	32 663	15 961	916
31	Stahlbau (einschl. Leichtmetallbau)	7 561	5 033	21	612	551	-
32	Maschinenbau	46 692	32 543	5 399	19 385	4 353	6
33	Fahrzeugbau	52 992	5 273	545	9 144	1 452	-
34	Schiffbau	5 049	1 232	-	-	64	-
35	Luftfahrzeugbau	1 968	502	-	-	-	-
36	Elektrotechnische Industrie	26 341	11 171	116	2 986	4 710	910
37	Feinmechanische und optische sowie Uhrenindustrie	2 100	2 295	1	1	160	-
3020	Stahlverformung	5 366	5 138	18	305	1 180	-
38	Eisen-, Blech- und Metallwarenindustrie ...	12 271	14 029	295	230	3 491	-
	Verbrauchsgüterindustrien	183 251	27 055	11 820	31 966	66 804	32 800
51	Feinkeramische Industrie	8 385	1 895	-	1 130	24 171	8 472
52	Glasindustrie	2 901	1 091	3	1 235	30 273	9 609
54	Holzverarbeitende Industrie	5 638	2 662	91	3 388	3 360	357
39	Musikinstrumenten-, Spiel-, Schmuckwaren- und Sportgeräte-Industrie	881	839	1	98	100	15
56	Papier und Pappe verarbeitende Industrie ..	7 655	1 551	173	133	1 992	994
57	Druckerei- und Vervielfältigungsindustrie ..	1 347	3 501	6	166	521	18
58	Kunststoffverarbeitende Industrie	4 441	1 818	180	377	1 146	-
61	Ledererzeugende Industrie	17 100	288	20	1 643	1 220	278
62	Lederverarbeitende und Schuhindustrie	1 948	1 856	186	8	97	54
63	Textilindustrie	129 866	8 353	10 858	23 656	3 673	12 969
64	Bekleidungsindustrie	3 089	3 201	302	132	251	34
	Nahrungs- und Genußmittelindustrien	183 520	20 674	10 862	131 658	13 159	2 355
68	Ernährungsindustrie	182 171	19 302	10 862	131 447	13 122	2 355
6811	darunter: Mühlenindustrie	3 509	501	-	1 714	64	-
6821	Zuckerindustrie	80 444	6 314	-	118 008	984	-
6827	Süßwarenindustrie	5 417	580	34	2 449	350	89
6831	Molkereien und Käseereien	15 632	548	281	199	844	86
6851	Fleischverarbeitende Industrie ..	3 261	324	20	8	195	-
6871	Brauereien	27 992	1 460	7 185	4 521	3 122	1 594
69	Tabakverarbeitende Industrie	1 349	1 372	-	211	37	-
	Industrie insgesamt	3 094 905	2 348 485	107 139	1 684 243	379 122	46 145

1) Ohne Einsatzkohle für Brikett- und Koksherstellung.

A 12. Kohlebestand Ende Dezember 1961 nach Kohlenarten

Tonnen

Nr.	Industriegruppe und -zweig	Steinkohle und Stein- kohlen- briketts	Stein- kohlen- koks	Bayerische Pechkohle	Rohbraun- kohle	Braun- kohlen- briketts und -koks	Tschechi- sche Hart- braunkohle
21	Bergbau	29 714	22 648	1 098	1 927	17 013	-
2111	Steinkohlenbergbau	-	-	-	-
2114	Braunkohlen- und Pechkohlenbergbau	-
2130	Eisenerzbergbau	608	21 112	-	634	7 253	-
2140	Metallerzbergbau	175	266	-	-	-	-
2150	Kali- und Steinsalzbergbau, Salinen	27 643	968	1 098	1 120	9 653	-
2160	Erdöl- und Erdgasgewinnung	1 160	97	-	-	25	-
2170	Flußpat-, Schwerepat-, Graphit- und sonstiger Bergbau	128	205	-	173	82	-
2180	Torfindustrie	-	-	-	-	-	-
	Grundstoff- und Produktionsgüterindustrien	1 203 272	1 045 273	10 745	161 087	71 281	10 014
25	Industrie der Steine und Erden	258 058	86 390	1 305	3 075	19 996	2 652
27	Eisenschaffende Industrie	108 694	734 225	-	4 998	9 578	5 663
2910	Eisen-, Stahl- und Tempergießereien	7 751	97 328	43	1 930	4 649	20
3010	Ziehereien und Kaltwalzwerke	5 509	2 666	96	-	3 821	-
28	NE-Metallindustrie	41 068	29 234	-	3 253	5 808	-
2950	Metallgießereien	40	1 297	-	-	53	21
22	Mineralölverarbeitung und Kohlenwertstoff- industrie	38 085	196	70	4 586	1 852	-
40	Chemische Industrie	593 119	89 830	990	104 361	21 248	141
53	Sägewerke und holzbearbeitende Industrie ..	6 332	268	604	1 023	667	14
55	Holzschliff, Zellstoff, Papier und Papp- erzeugende Industrie	123 269	2 239	7 133	37 378	2 806	1 478
59	Kautschuk u. Asbest verarbeitende Industrie.	21 347	1 600	504	483	803	25
	Investitionsgüterindustrien	195 608	94 398	3 151	16 069	13 191	175
31	Stahlbau (einschl. Leichtmetallbau)	8 461	5 440	14	153	463	-
32	Maschinenbau	57 072	41 355	2 460	12 885	2 786	15
33	Fahrzeugbau	59 407	5 294	124	895	2 135	-
34	Schiffbau	7 491	2 063	-	-	53	-
35	Luftfahrzeugbau	2 371	1 018	-	-	-	-
36	Elektrotechnische Industrie	39 176	16 188	425	1 807	4 038	160
37	Feinmechanische und optische sowie Uhren- industrie	3 039	3 405	4	-	255	-
3020	Stahlverformung	4 497	5 283	14	230	649	-
38	Eisen-, Blech- und Metallwarenindustrie ...	14 094	14 352	110	99	2 812	-
	Verbrauchsgüterindustrien	174 558	37 193	10 140	15 007	36 287	34 915
51	Feinkeramische Industrie	6 690	2 412	-	746	19 261	10 223
52	Glasindustrie	2 526	1 234	3	121	10 751	6 574
54	Holzverarbeitende Industrie	3 602	2 797	52	821	2 472	582
39	Musikinstrumenten-, Spiel-, Schmuckwaren- und Sportgeräte-Industrie	1 707	1 543	1	93	129	5
56	Papier und Papp- verarbeitende Industrie ..	8 203	2 853	27	422	376	383
57	Druckerei- und Vervielfältigungsindustrie .	1 028	3 961	3	7	142	57
58	Kunststoffverarbeitende Industrie	1 975	2 940	342	26	608	-
61	Ledererzeugende Industrie	18 595	552	157	366	638	150
62	Lederverarbeitende und Schuhindustrie	2 752	3 172	223	23	84	6
63	Textilindustrie	124 174	11 404	9 171	12 352	1 601	16 921
64	Bekleidungsindustrie	3 306	4 325	161	30	225	14
	Nahrungs- und Genußmittelindustrien	141 116	20 600	5 868	47 841	9 649	2 388
68	Ernährungsindustrie	138 338	18 488	5 866	47 658	9 588	2 388
6811	darunter: Mühlenindustrie	3 638	623	-	440	62	-
6821	Zuckerindustrie	57 305	6 766	-	44 426	412	-
6827	Süßwarenindustrie	4 643	752	18	1 079	164	38
6831	Molkereien und Käseereien	11 612	526	254	69	369	80
6851	Fleischverarbeitende Industrie ..	2 122	355	-	5	154	-
6871	Brauereien	21 292	1 916	4 711	678	4 394	1 623
69	Tabakverarbeitende Industrie	2 778	2 112	2	183	61	-
	Industrie insgesamt	1 744 268	1 220 112	31 002	241 931	147 421	47 492

A 13. Heizölverbrauch in zeitlicher Entwicklung

Tonnen

Nr.	Industriegruppe und -zweig	1960			1961		Januar bis Dezember	
		Monats- durch- schnitt	November	Dezember	November	Dezember	1960	1961
							1960	1961
21	Bergbau	11 961	15 743	15 692	15 843	17 389	143 522	176 814
2111	Steinkohlenbergbau	4 289	6 344	6 210	4 154	4 840	51 465	48 882
2114	Braunkohlen- und Pechkohlenbergbau	-	-	-	-	-	-	85
2130	Eisenerzbergbau	1 097	1 279	1 548	1 063	1 347	13 162	13 541
2140	Metallerzbergbau	250	315	380	305	497	2 994	3 630
2150	Kali- und Steinsalzbergbau, Salinen	5 341	6 614	6 142	9 158	9 249	64 090	98 224
2160	Erdöl- und Erdgasgewinnung	875	1 081	1 233	928	1 227	10 500	10 279
2170	Flußspat-, Schwespat-, Graphit- und sonstiger Bergbau	103	96	168	226	218	1 236	2 076
2180	Torfindustrie	6	14	11	9	11	75	97
	Grundstoff- und Produktionsgüterindustrien	450 745	501 893	523 435	638 189	665 647	5 408 905	6 863 194
25	Industrie der Steine und Erden	81 359	96 110	85 131	138 541	132 459	976 274	1 409 771
27	Eisenschaffende Industrie	99 441	109 357	110 291	124 337	124 108	1 193 284	1 423 709
2910	Eisen-, Stahl- und Tempergießereien	5 902	7 202	7 664	8 634	9 984	70 826	88 244
3010	Ziehereien und Kaltwalzwerke	2 611	2 857	3 850	3 680	4 863	31 330	38 125
28	NE-Metallindustrie	20 576	22 803	24 207	23 665	24 349	246 907	256 872
2950	Metallgießereien	2 555	2 902	3 222	3 659	3 813	30 661	37 847
22	Mineralölverarbeitung und Kohlenwertstoff- industrie	95 103	105 526	122 250	121 468	142 338	1 141 238	1 377 747
40	Chemische Industrie	82 968	88 272	99 022	134 054	146 936	995 620	1 364 682
53	Sägewerke und holzbearbeitende Industrie ..	4 476	4 972	6 018	7 312	7 164	53 719	78 949
55	Holzschliff, Zellstoff, Papier und Pappe erzeugende Industrie	47 512	51 993	52 726	60 138	57 967	570 145	665 000
59	Kautschuk u. Asbest verarbeitende Industrie.	8 242	9 899	9 054	12 701	11 666	98 901	122 248
	Investitionsgüterindustrien	93 294	124 931	152 614	150 099	189 948	1 119 511	1 306 235
31	Stahlbau (einschl. Leichtmetallbau)	2 905	3 874	5 248	4 591	6 075	34 855	39 331
32	Maschinenbau	20 762	29 068	38 607	36 074	50 099	249 140	292 602
33	Fahrzeugbau	33 075	42 071	48 789	48 314	55 256	396 899	441 787
34	Schiffbau	2 606	4 094	3 679	3 223	4 693	31 274	30 581
35	Luftfahrzeugbau	398	1 063	723	1 265	2 063	4 774	9 991
36	Elektrotechnische Industrie	12 932	17 326	22 473	22 437	30 439	155 180	185 968
37	Feinmechanische und optische sowie Uhren- industrie	2 281	3 349	4 410	4 109	5 073	27 370	32 201
3020	Stahlverformung	7 276	8 857	10 282	11 010	12 066	87 315	108 478
38	Eisen-, Blech- und Metallwarenindustrie ...	11 059	15 229	18 403	19 076	24 184	132 704	165 296
	Verbrauchsgüterindustrien	105 663	124 720	137 846	150 007	164 468	1 267 940	1 510 591
51	Feinkeramische Industrie	7 194	8 141	9 323	11 678	13 223	86 322	119 397
52	Glasindustrie	50 171	53 933	55 312	56 175	58 252	602 052	645 937
54	Holzverarbeitende Industrie	3 021	3 975	4 603	5 194	6 251	36 249	49 411
39	Musikinstrumenten-, Spiel-, Schmuckwaren- und Sportgeräte-Industrie	656	975	1 195	1 153	1 368	7 877	9 073
56	Papier und Pappe verarbeitende Industrie ..	6 124	7 614	8 519	10 129	11 071	73 484	93 105
57	Druckerei- und Vervielfältigungsindustrie .	3 287	4 582	5 859	5 584	7 211	39 446	44 489
58	Kunststoffverarbeitende Industrie	3 200	4 344	5 304	6 542	7 422	38 395	56 081
61	Ledererzeugende Industrie	1 869	2 436	2 821	2 647	3 103	22 425	27 017
62	Lederverarbeitende und Schuhindustrie	1 555	2 613	2 907	2 850	4 123	18 663	22 953
63	Textilindustrie	23 032	29 376	34 221	40 128	43 327	276 380	373 457
64	Bekleidungsindustrie	5 554	6 731	7 782	7 927	9 117	66 647	69 671
	Nahrungs- und Genußmittelindustrien	61 806	86 834	82 607	111 093	92 703	741 631	882 597
68	Ernährungsindustrie	60 296	85 062	80 593	109 137	90 416	723 511	863 971
6811	darunter: Mühlenindustrie	995	1 124	1 130	1 305	1 413	11 937	13 946
6821	Zuckerindustrie	7 377	27 586	18 807	36 679	15 755	88 523	98 450
6827	Süßwarenindustrie	2 510	3 207	3 141	4 262	4 344	30 114	38 766
6831	Molkereien und Käseereien	9 754	10 265	10 504	12 425	12 691	117 050	142 163
6851	Fleischverarbeitende Industrie ..	2 019	2 272	2 406	2 914	3 046	24 224	29 809
6871	Brauereien	12 471	12 913	14 810	17 233	17 875	149 655	181 733
69	Tabakverarbeitende Industrie	1 510	1 772	2 014	1 956	2 287	18 120	18 626
	Industrie insgesamt	723 469	854 121	912 194	1 065 231	1 130 155	8 681 509	10 739 431

A 14. Heizölverbrauch nach Heizölarnten

Tonnen

Nr.	Industriegruppe und -zweig	Heizölverbrauch					
		insgesamt	extra leicht, leicht	mittelschwer, schwer, extra schwer	insgesamt	extra leicht, leicht	mittelschwer, schwer, extra schwer
		November 1961			Dezember 1961		
21	Bergbau	15 843	1 208	14 635	17 389	1 752	15 637
2111	Steinkohlenbergbau	4 154	460	3 694	4 840	513	4 327
2114	Braunkohlen- und Pechkohlenbergbau	-	-	-	-	-	-
2130	Eisenerzbergbau	1 063	220	843	1 347	468	879
2140	Metallerzbergbau	305	100	205	497	164	333
2150	Kali- und Steinsalzbergbau, Salinen	9 158	87	9 071	9 249	211	9 038
2160	Erdöl- und Erdgasgewinnung	928	128	800	1 227	186	1 041
2170	Flußspat-, Schwespat-, Graphit- und sonstiger Bergbau	226	208	18	218	199	19
2180	Torfindustrie	9	5	4	11	11	-
	Grundstoff- und Produktionsgüterindustrien	638 189	64 417	573 772	665 647	66 481	599 166
25	Industrie der Steine und Erden	138 541	20 891	117 650	132 459	21 646	110 813
27	Eisenschaffende Industrie	124 337	12 581	111 756	124 108	9 732	114 376
2910	Eisen-, Stahl- und Tempergießereien	8 634	5 477	3 157	9 984	6 469	3 515
3010	Ziehereien und Kaltwalzwerke	3 680	1 950	1 730	4 863	2 715	2 148
28	NE-Metallindustrie	23 665	4 268	19 397	24 349	4 554	19 795
2950	Metallgießereien	3 659	2 939	720	3 813	3 079	734
22	Mineralölverarbeitung und Kohlenwertstoffindustrie	121 468	3 248	118 220	142 338	3 528	138 810
40	Chemische Industrie	134 054	10 520	123 534	146 936	11 739	135 197
53	Sägewerke und holzbearbeitende Industrie ..	7 312	379	6 933	7 164	412	6 752
55	Holzschliff, Zellstoff, Papier und Pappe erzeugende Industrie	60 138	1 007	59 131	57 967	1 137	56 830
59	Kautschuk u. Asbest verarbeitende Industrie.	12 701	1 157	11 544	11 666	1 470	10 196
	Investitionsgüterindustrien	150 099	64 596	85 503	189 948	82 900	107 048
31	Stahlbau (einschl. Leichtmetallbau)	4 591	2 950	1 641	6 075	4 072	2 003
32	Maschinenbau	36 074	20 861	15 213	50 099	28 470	21 629
33	Fahrzeugbau	48 314	5 171	43 143	55 256	6 134	49 122
34	Schiffbau	3 223	906	2 317	4 693	1 228	3 465
35	Luftfahrzeugbau	1 265	209	1 056	2 063	321	1 742
36	Elektrotechnische Industrie	22 437	10 345	12 092	30 439	13 792	16 647
37	Feinmechanische und optische sowie Uhrenindustrie	4 109	3 017	1 092	5 073	3 711	1 362
3020	Stahlverformung	11 010	7 834	3 176	12 066	8 650	3 416
38	Eisen-, Blech- und Metallwarenindustrie ..	19 076	13 303	5 773	24 184	16 522	7 662
	Verbrauchsgüterindustrien	150 007	39 207	110 800	164 468	47 575	116 893
51	Feinkeramische Industrie	11 678	5 009	6 669	13 223	5 592	7 631
52	Glasindustrie	56 175	7 000	49 175	58 252	8 092	50 160
54	Holzverarbeitende Industrie	5 194	2 029	3 165	6 251	2 558	3 693
39	Musikinstrumenten-, Spiel-, Schmuckwaren- und Sportgeräte-Industrie	1 153	877	276	1 368	1 044	324
56	Papier und Pappe verarbeitende Industrie ..	10 129	2 698	7 431	11 071	3 227	7 844
57	Druckerei- und Vervielfältigungsindustrie ..	5 584	3 916	1 668	7 211	5 166	2 045
58	Kunststoffverarbeitende Industrie	6 542	2 451	4 091	7 422	2 708	4 714
61	Ledererzeugende Industrie	2 647	452	2 195	3 103	713	2 390
62	Lederverarbeitende und Schuhindustrie	2 850	1 957	893	4 123	3 008	1 115
63	Textilindustrie	40 128	7 383	32 745	43 327	9 061	34 266
64	Bekleidungsindustrie	7 927	5 435	2 492	9 117	6 406	2 711
	Nahrungs- und Genußmittelindustrien	111 093	19 744	91 349	92 703	21 439	71 264
68	Ernährungsindustrie	109 137	19 074	90 063	90 416	20 679	69 737
6811	darunter: Mühlenindustrie	1 305	589	716	1 413	675	738
6821	Zuckerindustrie	36 679	502	36 177	15 755	365	15 390
6827	Süßwarenindustrie	4 262	1 188	3 074	4 344	1 296	3 048
6831	Molkereien und Käseereien	12 425	2 179	10 246	12 691	2 302	10 389
6851	Fleischverarbeitende Industrie ..	2 914	1 029	1 885	3 046	1 160	1 886
6871	Brauereien	17 233	3 532	13 701	17 875	3 814	14 061
69	Tabakverarbeitende Industrie	1 956	670	1 286	2 287	760	1 527
	Industrie insgesamt	1 065 231	189 172	876 059	1 130 155	220 147	910 008

A 15. Gasverbrauch in zeitlicher Entwicklung

1 000 cbm

Nr.	Industriegruppe und -zweig	1960			1961		Januar bis Dezember	
		Monats- durch- schnitt	November	Dezember	November	Dezember	1960	1961
							1960	1961
Ortegas und Kokerogas (einschl. Ferngas)								
21	Bergbau.....	473 166	454 517	450 540	452 432	467 232	5 678 003	5 944 922
2111	Steinkohlenbergbau	472 757	454 279	450 270	452 190	467 001	5 673 089	5 940 613
2114	Braunkohlen- und Pechkohlenbergbau	0	-	-	-	-	2	-
2130	Eisenerzbergbau	-	-	-	-	-	-	-
2140	Metallergbergbau	1	1	2	2	3	10	14
2150	Kali- und Steinsalzbergbau, Salinen	112	31	17	15	29	1 344	590
2160	Erdöl- und Erdgasgewinnung	-	-	-	-	-	-	-
2170	Flußspat-, Schwespat-, Graphit- und sonstiger Bergbau	-	-	-	-	-	-	-
2180	Torfindustrie	296	206	251	225	199	3 558	3 705
	Grundstoff- und Produktionsgüterindustrien	836 309	843 805	863 340	794 290	789 135	10 035 647	9 802 235
25	Industrie der Steine und Erden	8 438	8 156	7 621	11 689	8 106	101 234	101 311
27	Eisenschaffende Industrie	530 822	542 557	548 896	483 210	480 279	6 369 855	6 152 196
2910	Eisen-, Stahl- und Tempergießereien	33 877	34 952	36 654	36 066	36 122	406 527	408 012
3010	Ziehereien und Kaltwalzwerke	33 142	34 760	36 044	34 245	34 126	397 707	405 274
28	NE-Metallindustrie	22 274	23 874	24 914	22 398	22 308	267 278	266 744
2950	Metallgießereien	7 423	7 789	7 887	7 319	7 168	89 071	86 307
22	Mineralölverarbeitung und Kohlenwertstoff- industrie	69 483	68 132	70 089	66 186	67 757	833 789	773 545
40	Chemische Industrie	130 461	123 184	130 820	132 770	132 878	1 565 529	1 604 222
53	Sägewerke und holzbearbeitende Industrie ..	23	28	26	44	50	275	422
55	Holzschliff, Zellstoff, Papier und Pappe erzeugende Industrie	48	16	17	18	17	560	185
59	Kautschuk u. Asbest verarbeitende Industrie.	318	357	372	345	324	3 822	4 017
	Investitionsgüterindustrien	134 079	142 051	152 005	146 059	149 078	1 608 971	1 637 494
31	Stahlbau (einschl. Leichtmetallbau)	10 468	11 527	12 710	11 658	12 815	125 622	122 598
32	Maschinenbau	31 714	33 546	36 642	34 785	36 112	380 571	391 026
33	Fahrzeugbau	15 202	16 404	16 812	17 563	16 746	182 423	193 293
34	Schiffbau	2 114	2 202	2 535	2 528	2 713	25 367	25 746
35	Luftfahrzeugbau	17	19	26	55	47	202	566
36	Elektrotechnische Industrie	10 377	10 770	11 049	10 446	10 328	124 527	125 119
37	Feinmechanische und optische sowie Uhren- industrie	930	937	1 102	1 013	963	11 165	11 038
3020	Stahlverformung	38 083	40 141	42 515	41 017	42 378	456 998	468 585
38	Eisen-, Blech- und Metallwarenindustrie ...	25 174	26 505	28 614	26 994	26 976	302 096	299 523
	Verbrauchsgüterindustrien	66 309	66 922	70 523	66 236	69 768	795 732	810 683
51	Feinkeramische Industrie	15 170	15 267	15 784	16 305	16 159	182 042	192 790
52	Glasindustrie	46 361	46 690	49 476	45 344	48 650	556 331	563 522
54	Holzverarbeitende Industrie	165	193	181	126	153	1 985	1 697
39	Musikinstrumenten-, Spiel-, Schmuckwaren- und Sportgeräte-Industrie	312	338	323	312	305	3 746	3 715
56	Papier und Pappe verarbeitende Industrie ..	556	570	621	517	534	6 691	6 148
57	Druckerei- und Vervielfältigungsindustrie .	1 062	1 082	1 183	1 073	1 203	12 820	12 578
58	Kunststoffverarbeitende Industrie	666	619	640	480	510	7 903	7 193
61	Ledererzeugende Industrie	39	42	37	27	31	469	408
62	Lederverarbeitende und Schuhindustrie	122	138	147	138	162	1 467	1 350
63	Textilindustrie	1 386	1 483	1 565	1 411	1 481	16 635	16 113
64	Bekleidungsindustrie	470	500	566	503	580	5 643	5 169
	Nahrungs- und Genußmittelindustrien	9 975	10 235	10 088	10 537	9 929	119 705	118 878
68	Ernährungsindustrie	9 641	9 847	9 740	10 062	9 512	115 700	114 053
6811	darunter: Mühlenindustrie	46	53	50	51	61	553	688
6821	Zuckerindustrie	9	14	13	15	24	107	143
6827	Süßwarenindustrie	3 500	4 007	3 295	3 921	3 184	41 995	42 841
6831	Molkereien und Käseereien	61	59	71	47	53	731	644
6851	Fleischverarbeitende Industrie ..	902	917	1 010	960	1 030	10 824	11 055
6871	Brauereien	492	362	383	529	547	5 910	5 891
69	Tabakverarbeitende Industrie	334	388	348	475	417	4 005	4 825
	Industrie insgesamt	1 519 838	1 517 530	1 546 496	1 469 554	1 485 142	18 238 058	18 314 212
Erdses								
	Industrie insgesamt	24 421	26 791	27 821	26 115	24 898	293 049	306 607

A 16. Stromverbrauch in zeitlicher Entwicklung

1 000 kWh

Nr.	Industriegruppe und -zweig	1960			1961		Januar bis Dezember	
		Monats- durch- schnitt	November	Dezember	November	Dezember	1960	1961
21	Bergbau	980 059	1 006 169	1 049 679	1 076 799	1 086 460	11 760 700	12 310 199
2111	Steinkohlenbergbau	687 760	707 778	736 351	748 194	754 280	8 253 114	8 550 503
2114	Braunkohlen- und Pechkohlenbergbau	186 991	190 980	204 295	217 557	224 447	2 243 889	2 440 732
2130	Eisenerzbergbau	33 311	34 402	36 147	34 154	33 900	399 728	421 211
2140	Metall Erzbergbau	10 134	10 272	10 315	10 186	9 900	121 606	121 995
2150	Kali- und Steinsalzbergbau, Salinen	47 520	48 310	46 986	51 213	48 407	570 244	596 263
2160	Erdöl- und Erdgasgewinnung	10 992	11 043	12 307	12 251	12 393	131 908	139 994
2170	Flußspat-, Schwerspat-, Graphit- und sonstiger Bergbau	2 452	2 635	2 627	2 475	2 468	29 428	29 536
2180	Torfindustrie	899	749	651	769	665	10 783	9 965
	Grundstoff- und Produktionsgüterindustrien	4 033 021	4 134 878	4 144 564	4 200 776	4 113 024	48 396 383	50 371 991
25	Industrie der Steine und Erden	308 690	327 127	297 348	366 344	307 413	3 704 315	4 094 525
27	Eisenschaffende Industrie	853 944	874 377	875 626	860 222	835 057	10 247 376	10 416 009
2910	Eisen-, Stahl- und Tempergießereien	102 058	107 387	110 043	117 880	111 367	1 224 706	1 332 678
3010	Ziehereien und Kaltwalzwerke	62 788	66 101	66 914	64 047	62 107	753 462	763 766
28	NE-Metallindustrie	395 354	401 977	409 467	397 537	395 491	4 744 263	4 887 402
2950	Metallgießereien	8 456	9 111	9 036	8 854	8 370	101 476	103 621
22	Mineralölverarbeitung und Kohlenwertstoff- industrie	225 245	228 330	241 256	238 704	251 939	2 702 948	2 883 538
40	Chemische Industrie	1 677 385	1 707 089	1 735 040	1 716 897	1 741 150	20 128 619	20 902 279
53	Sägewerke und holzbearbeitende Industrie ..	37 941	40 377	39 920	45 705	43 494	455 289	511 069
55	Holzschliff, Zellstoff, Papier und Pappe erzeugende Industrie	298 672	307 408	296 682	316 981	294 988	3 584 066	3 720 636
59	Kautschuk u. Asbest verarbeitende Industrie.	62 488	65 594	63 232	67 605	61 648	749 863	756 468
	Investitionsgüterindustrien	728 172	809 603	836 142	871 961	842 766	8 738 109	9 530 321
31	Stahlbau (einschl. Leichtmetallbau)	28 049	31 505	33 770	33 251	33 323	336 585	349 839
32	Maschinenbau	178 685	197 264	209 131	216 830	214 237	2 144 227	2 343 867
33	Fahrzeugbau	185 826	211 016	216 623	236 204	221 608	2 229 924	2 530 847
34	Schiffbau	28 032	31 129	32 125	31 920	32 010	336 380	338 828
35	Luftfahrzeugbau	1 359	1 695	1 860	2 862	3 404	16 312	26 105
36	Elektrotechnische Industrie	152 396	168 645	170 049	174 017	168 799	1 828 754	1 963 563
37	Feinmechanische und optische sowie Uhren- industrie	13 931	15 597	16 115	16 783	15 826	167 173	180 562
3020	Stahlverformung	52 232	56 926	57 834	60 163	56 798	626 781	679 387
38	Eisen-, Blech- und Metallwarenindustrie ...	87 662	95 826	98 635	99 931	96 761	1 051 973	1 117 323
	Verbrauchsgüterindustrien	481 143	520 443	523 881	545 590	523 109	5 773 716	6 120 214
51	Feinkeramische Industrie	30 330	32 739	32 878	33 966	33 365	363 959	388 199
52	Glasindustrie	59 274	63 710	63 976	64 619	64 322	711 292	776 860
54	Holzverarbeitende Industrie	37 999	42 204	41 579	44 557	42 539	455 986	486 855
39	Musikinstrumenten-, Spiel-, Schmuckwaren- und Sportgeräte-Industrie	4 354	4 829	4 807	5 218	5 111	52 241	56 556
56	Papier und Pappe verarbeitende Industrie ..	21 743	23 550	23 936	26 775	25 143	260 919	290 761
57	Druckerei- und Vervielfältigungsindustrie .	23 881	26 152	26 388	29 468	29 228	286 575	324 104
58	Kunststoffverarbeitende Industrie	27 903	31 528	31 627	35 484	34 619	334 836	389 846
61	Ledererzeugende Industrie	13 390	13 937	14 641	14 514	13 742	160 683	169 833
62	Lederverarbeitende und Schuhindustrie	8 726	9 984	10 082	10 899	10 318	104 712	113 383
63	Textilindustrie	239 830	256 374	258 438	263 187	248 354	2 877 962	2 946 246
64	Bekleidungsindustrie	13 713	15 439	15 529	16 903	16 368	164 551	177 571
	Nahrungs- und Genußmittelindustrien	204 010	288 217	269 922	309 982	226 908	2 448 137	2 543 365
68	Ernährungsindustrie	198 478	282 293	264 110	303 826	220 885	2 381 753	2 473 383
6811	darunter: Mühlenindustrie	26 527	26 661	27 763	29 018	26 729	318 320	320 427
6821	Zuckerindustrie	31 950	110 184	94 406	117 052	45 697	383 402	346 088
6827	Süßwarenindustrie	18 178	21 193	19 109	22 751	19 945	218 131	245 706
6831	Molkereien und Käseereien	16 058	15 675	15 523	16 202	15 853	192 699	202 927
6851	Fleischverarbeitende Industrie ..	5 760	6 254	6 228	6 849	6 698	69 124	76 274
6871	Brauereien	37 999	36 412	36 535	40 557	38 460	455 983	492 842
69	Tabakverarbeitende Industrie	5 532	5 924	5 812	6 156	6 023	66 384	69 982
	Industrie insgesamt	6 426 405	6 759 310	6 824 188	7 005 108	6 792 267	77 117 045	80 876 090

A 17. Strombilanz im Dezember 1961

1 000 kWh

Nr.	Industriegruppe und -zweig	Fremdbezug		Eigenerzeugung		Abgabe		Gesamtverbrauch
		aus dem öffentlichen Netz	von anderen Betrieben	aus Wasserkraft	aus Kohle und sonstigen Kraftquellen	an das öffentliche Netz	an andere Betriebe	
21	Bergbau	349 864	107 863	5 564	2 278 941	1 374 852	280 920	1 086 460
2111	Steinkohlenbergbau	151 105	94 639	289	2 018 051	1 233 649	276 155	754 280
2114	Braunkohlen- und Pechkohlenbergbau	134 228	1 367	-	228 649	139 357	440	224 447
2130	Eisenerzbergbau	27 262	4 937	-	1 723	2	20	33 900
2140	Metallerzbergbau	7 291	2 599	2 714	-	468	2 236	9 900
2150	Kali- und Steinsalzbergbau, Salinen	15 878	4 245	1 759	29 854	1 273	2 056	48 407
2160	Erdöl- und Erdgasgewinnung	11 746	74	-	579	-	6	12 393
2170	Flußpat-, Schwespat-, Graphit- und sonstiger Bergbau	1 717	-	802	56	103	4	2 468
2180	Torfindustrie	637	2	-	29	-	3	665
	Grundstoff- und Produktionsgüterindustrien	2 406 967	312 311	73 116	1 652 618	204 315	127 673	4 113 024
25	Industrie der Steine und Erden	270 243	10 794	653	27 473	1 147	603	307 413
27	Eisenschaffende Industrie	414 991	129 351	1 895	381 587	18 925	73 842	835 057
2910	Eisen-, Stahl- und Tempergießereien	100 771	3 122	100	10 025	1 148	1 503	111 367
3010	Ziehereien und Kaltwalzwerke	58 880	163	1 448	8 808	393	6 799	62 107
28	NE-Metallindustrie	361 418	3 267	2 158	106 498	75 198	2 652	395 491
2950	Metallgießereien	8 434	9	40	-	-	113	8 370
22	Mineralölverarbeitung und Kohlenwertstoffindustrie	104 398	27 021	-	182 655	58 840	3 295	251 939
40	Chemische Industrie	946 814	136 326	46 571	689 080	40 886	36 755	1 741 150
53	SGewerke und holzbearbeitende Industrie ..	32 093	817	3 998	10 340	3 450	304	43 494
55	Holzschliff, Zellstoff, Papier und Pappe erzeugende Industrie	54 387	1 371	16 099	229 213	4 328	1 754	294 988
59	Kautschuk u. Asbest verarbeitende Industrie.	54 538	70	154	6 939	-	53	61 648
	Investitionsgüterindustrien	707 852	19 463	5 407	134 776	12 718	12 014	842 766
31	Stahlbau (einschl. Leichtmetallbau)	30 889	2 053	39	440	-	98	33 323
32	Maschinenbau	200 747	1 855	1 101	22 535	2 137	9 864	214 237
33	Fahrzeugbau	126 270	1 032	77	103 255	8 946	80	221 608
34	Schiffbau	29 811	-	-	2 303	10	94	32 010
35	Luftfahrzeugbau	3 157	38	3	319	4	109	3 404
36	Elektrotechnische Industrie	161 679	4 607	1 128	2 929	788	756	168 799
37	Feinmechanische und optische sowie Uhrenindustrie	15 097	80	357	723	31	400	15 826
3020	Stahlverformung	54 249	1 879	1 662	75	618	449	56 798
38	Eisen-, Blech- und Metallwarenindustrie ..	85 953	7 919	1 040	2 197	184	164	96 761
	Verbrauchgüterindustrien	401 917	14 268	20 667	103 076	11 395	5 424	523 109
51	Feinkeramische Industrie	31 542	116	141	1 717	136	15	33 365
52	Glasindustrie	54 139	8 720	248	2 064	173	676	64 322
54	Holzverarbeitende Industrie	31 900	192	601	10 633	427	360	42 539
39	Musikinstrumenten-, Spiel-, Schmuckwaren- und Sportgeräte-Industrie	4 764	6	3	339	-	1	5 111
56	Papier und Pappe verarbeitende Industrie ..	17 085	329	974	7 305	490	60	25 143
57	Druckerei- und Vervielfältigungsindustrie ..	29 138	104	56	30	18	82	29 228
58	Kunststoffverarbeitende Industrie	30 337	1 137	111	3 055	17	4	34 619
61	Ledererzeugende Industrie	5 039	50	29	9 290	579	87	13 742
62	Lederverarbeitende und Schuhindustrie	9 796	15	138	379	1	9	10 318
63	Textilindustrie	172 204	3 457	18 255	67 967	9 498	4 031	248 354
64	Bekleidungsindustrie	15 973	142	111	297	56	99	16 368
	Nahrungs- und Genußmittelindustrien	155 721	1 486	5 018	76 439	10 395	1 361	226 908
68	Ernährungsindustrie	149 712	1 485	5 002	76 415	10 379	1 350	220 885
6811	darunter: Mühlenindustrie	22 347	14	4 092	2 337	1 676	385	26 729
6821	Zuckerindustrie	2 385	110	70	51 316	8 084	100	45 697
6827	Süßwarenindustrie	19 065	287	-	717	-	124	19 945
6831	Molkereien und Käseereien	14 915	-	74	900	21	15	15 853
6851	Fleischverarbeitende Industrie ..	6 533	14	-	169	1	17	6 698
6871	Brauereien	30 467	419	489	7 693	466	142	38 460
69	Tabakverarbeitende Industrie	6 009	1	16	24	16	11	6 023
	Industrie insgesamt	4 022 321	455 391	109 772	4 245 850	1 613 675	427 392	6 792 267

**B. Ergebnisse nach beteiligten
Industriegruppen und -zweigen
- Bundesgebiet ohne Berlin -**

B 1. Betriebe und Beschäftigte Ende Dezember 1961

Nr.	Industriegruppe und -zweig	Betriebe 1)	Beschäftigte		
			insgesamt	Inhaber und Angestellte	Arbeiter
21	Bergbau	572 929	69 063	503 866
2111	Steinkohlenbergbau 2)	250	466 671	52 505	414 166
2114	Braunkohlen- und Pechkohlenbergbau 2)	67	41 319	5 180	36 139
2130	Eisenerzbergbau	67	18 139	2 271	15 868
2140	Metallerzbergbau	19	4 810	727	4 083
2150	Kali- und Steinsalzbergbau, Salinen	39	22 697	3 279	19 418
2160	Erdöl- und Erdgasgewinnung	80	12 632	4 223	8 409
2170	Flußspat-, Schwerspat-, Graphit- und sonstiger Bergbau	37	3 001	311	2 690
2180	Torfindustrie	114	3 660	567	3 093
	Grundstoff- und Produktionsgüterindustrien	1 749 991	363 538	1 386 453
25	Industrie der Steine und Erden 3)	251 631	37 682	213 949
2511	davon: Natursteinindustrie	1 131	36 121	5 095	31 026
2521	Sand- und Kiesindustrie	562	13 408	2 468	10 940
2527	Gewinnung und Aufbereitung von Schiefer, Rohton, Kaolin und sonstigen Mineralien	287	10 756	1 372	9 384
2531	Zementindustrie	105	22 297	3 843	18 454
2532	Kalkindustrie	232	15 373	2 470	12 903
2533	Gips- und Kreide-Industrie	92	3 451	694	2 757
2541	Ziegelindustrie	1 428	50 462	5 571	44 891
2542	Grobsteinzeugindustrie	59	5 544	669	4 875
2543	Feuerfeste Industrie	145	20 091	3 452	16 639
2550	Betonsteinindustrie	1 037	41 752	6 389	35 363
2561	Kalksandsteinindustrie	139	6 114	739	5 375
2562	Bims- und Bimssteinindustrie	346	8 462	1 712	6 750
2564	Isolier- u. Leichtbauplatteindustrie	85	3 510	525	2 985
2565	Asbestzementwarenindustrie				
2590	Sonstige Industrien der Steine und Erden	222	14 290	2 683	11 607
27	Eisenschaffende Industrie	323 756	52 596	271 160
2710	davon: Hochofen-, Stahl- und Warmwalzwerke	173	298 963	47 879	251 084
2740	Schmiede-, Preß- und Hammerwerke	79	24 793	4 717	20 076
2910	Eisen-, Stahl- und Tempergießereien	917	176 292	23 086	153 206
3010	Ziehereien und Kaltwalzwerke	633	83 996	14 082	69 914
28	NE-Metallindustrie	84 163	16 786	67 377
2810	davon: Metallhütten und Umschmelzwerke	146	25 251	5 121	20 130
2850	Metallhalbzeugwerke	179	58 912	11 665	47 247
2950	Metallgießereien	672	36 163	5 275	30 888
22	Mineralölverarbeitung und Kohlenwertstoffindustrie	34 798	10 970	23 828
2210	davon: Mineralölverarbeitung 3)				
2230	Braunkohlen- und Torfteerdestillation, Ölschieferverschmelzung und -verarbeitung	137	28 370	9 449	18 921
2250	Kohlenwertstoffindustrie 3)	104	6 428	1 521	4 907
40	Chemische Industrie	476 715	154 561	322 154
4010	davon: Chemische Industrie (ohne Chemiefaserindustrie) 3)	2 349	436 295	147 224	289 071
4090	Chemiefaserindustrie	19	40 420	7 337	33 083
53	Sägewerke und holzbearbeitende Industrie	90 226	14 702	75 524
5310	davon: Säge- u. Hobelwerke, Holzimprägnieranstalten, Furnierwerke	3 620	64 985	11 316	53 669
5360	Sperrholzwerke, Holzfasern- und Holzspanplattenwerke	261	25 241	3 386	21 855
55	Holzschliff, Zellstoff, Papier und Pappe erzeugende Industrie	397	78 557	11 964	66 593
59	Kautschuk u. Asbest verarbeitende Industrie	113 694	21 834	91 860
5910	davon: Kautschukverarbeitende Industrie	323	106 522	20 071	86 451
5960	Asbestverarbeitende Industrie	53	7 172	1 763	5 409
	Investitionsgüterindustrien	3 178 497	725 208	2 453 289
31	Stahlbau (einschl. Leichtmetallbau)	204 421	47 397	157 024
3110	davon: Stahlhoch-, Stahlbrücken- u. Stahlwasserbau (einschl. Leichtmetallbau)	623	79 657	17 756	61 901
3120	Weichenbau	28	3 482	744	2 738
3130	Waggonbau	68	18 212	3 324	14 888
3140	Feld- und Industriebahnbau	42	4 376	821	3 555
3150	Dampfkessel-, Behälter- und Rohrleitungsbau	482	67 084	17 110	49 974
3160	Montage und Reparatur von Wärme-, Lüftungs- und Gesundheitstechnischen Anlagen	501	31 610	7 642	23 968

Anmerkungen s. S. 40

B 1. Betriebe und Beschäftigte Ende Dezember 1961

Nr.	Industriegruppe und -zweig	Betriebe 1)	Beschäftigte		
			insgesamt	Inhaber und Angestellte	Arbeiter
	noch: Investitionsgüterindustrien				
32	Maschinenbau	5 380	992 154	253 675	738 479
33	Fahrzeugbau	404 740	71 050	333 690
3311	davon: Kraftwagenindustrie (einschl. Herstellung von Motoren und Straßenzugmaschinen).....	41	226 359	38 156	188 203
3317	Krafttradindustrie (einschl. Herstellung von Motoren und Mopeds) ..	32	9 255	2 121	7 134
3350	Herstellung von Kraftfahrzeugteilen und -zubehör	324	103 481	18 542	84 939
3341	Herstellung von Aufbauten (z.B. Karosserien) und Anhängern	197	35 141	5 692	29 449
3347	Gespannfahrzeugbau	29	1 945	353	1 592
3350	Fahrrad- und Kinderwagenindustrie ..	92	6 456	1 013	5 443
3390	Kraftfahrzeug- und Fahrrad-Reparaturwerkstätten	185	22 103	5 173	16 930
34	Schiffbau	191	85 711	12 801	72 910
35	Luftfahrzeugbau	53	20 671	6 827	13 844
36	Elektrotechnische Industrie	2 813	771 984	204 604	567 380
37	Feinmechanische und optische sowie Uhrenindustrie	151 046	31 979	119 067
3710	davon: Optische Industrie	184	24 462	5 563	18 899
3720	Foto-, projektions- und kinotechnische Industrie	138	39 882	8 593	31 289
3750	Feinmechanische Industrie	345	41 569	9 999	31 570
3760	Medizinmechanische und orthopädie-mechanische Industrie	184	11 582	2 667	8 915
3770	Uhrenindustrie	305	33 551	5 157	28 394
3020	Stahlverformung	1 744	146 171	23 708	122 463
38	Eisen-, Blech- und Metallwarenindustrie ..	.	401 599	73 167	328 432
3810	davon: Herstellung von Handelswaffen und Munition	51	10 282	1 604	8 678
3830	Heiz- und Kochgeräte-Industrie	197	30 687	6 138	24 549
3841	Stahlblechverarbeitung	1 155	83 188	15 840	67 348
3845	Stahlrohr- und -blechindustrie	197	7 086	1 356	5 730
3846	NE-Metallblechwarenindustrie	211	12 984	2 697	10 287
3849	Feinblechpackungsindustrie	142	24 777	3 027	21 750
3850	Schloß- und Beschlagindustrie	490	42 686	7 145	35 541
3861	Fahrradteile- und Krafttradteile-Industrie	218	13 620	2 184	11 436
3867	Kraftwagenteile-Industrie	220	21 565	3 508	18 057
3870	Schneidwaren- und Besteckindustrie ..	379	22 163	4 342	17 821
3881	Metallwarenindustrie (ohne Füllhalter- und Kugelschreiberindustrie) ..	738	57 785	10 773	47 012
3887	Metallkurswarenindustrie	522	34 398	6 356	28 042
3888	Füllhalter- und Kugelschreiber-industrie	82	7 352	1 228	6 124
3891	Werkzeugindustrie	616	33 026	6 969	26 057
	Verbrauchsgüterindustrien	1 981 822	313 047	1 668 775
51	Feinkeramische Industrie	93 705	13 399	80 306
5110	davon: Porzellanindustrie	104	32 755	3 855	28 900
5130	Steingut- u. Feinstzeugindustrie	65	9 553	1 276	8 277
5140	Ton- und Töpferwarenindustrie	63	2 100	291	1 809
5150	Sanitärkeramische Industrie	20	5 781	771	5 010
5160	Herstellung von technischer und chemisch-technischer Keramik	58	14 017	2 085	11 932
5170	Baukeramische Industrie	44	17 986	1 917	16 069
5190	Schleifmittelindustrie	94	11 513	3 204	8 309
52	Glasindustrie	90 225	11 904	78 321
5210	davon: Flachglaserzeugende Industrie	25	15 811	2 492	13 319
5220	Hohlglaserzeugende Industrie	113	49 322	5 475	43 847
5290	Glasverarbeitende u. glasveredelnde Industrie	447	25 092	3 937	21 155
54	Holzverarbeitende Industrie	216 474	33 256	183 218
5410	davon: Holzbauten- u. Holzbautteile-Industrie ..	574	22 137	3 419	18 718
5420	Holz- u. Polstermöbelindustrie	1 882	139 545	21 231	118 314
5430	Holzverpackungsmittelindustrie	440	8 697	1 031	7 666
5440	Sonstige Holzwarenindustrie	768	29 841	4 591	25 250
5460	Korb- u. Flechtwarenindustrie	96	2 612	419	2 193
5470	Pinself-, Besen- u. Bürstenindustrie ..	189	9 944	1 820	8 124
5480	Kork-, Schnitzstoff- und Formstoff-industrie	88	3 698	745	2 953
39	Musikinstrumenten-, Spiel-, Schmuckwaren- und Sportgeräte-Industrie	57 110	9 801	47 309
3910	davon: Klavier-, Harmonium- und Orgelbau ..	36	3 351	465	2 886
3920	Kleinmusikinstrumentenindustrie	49	4 987	850	4 137
3930	Spielwarenindustrie	394	22 767	3 305	19 462
3940	Turn- und Sportgeräte-Industrie	83	3 869	733	3 136
3950	Schmuckwarenindustrie	416	19 895	4 031	15 864
3960	Edelsteinindustrie	121	2 241	417	1 824

Anmerkung s.S. 40

B 1. Betriebe und Beschäftigte Ende Dezember 1961

Nr.	Industriegruppe und -zweig	Betriebe 1)	Beschäftigte		
			insgesamt	Inhaber und Angestellte	Arbeiter
	noch: Verbrauchsgüterindustrien				
56	Papier und Pappe verarbeitende Industrie .	.	115 909	20 105	95 804
5611	davon: Tapetenindustrie	35	5 290	964	4 326
5620	Herstellung von Schreibwaren und Bürobedarf aus Papier und Pappe (einschl. Buchbinderei)	306	25 615	4 593	21 022
5630	Herstellung von Spezialpapieren und Verpackungsmitteln aus Papier und Pappe	881	64 943	10 291	54 652
5690	Sonstige Papier und Pappe verarbeitende Industrie	316	20 061	4 257	15 804
57	Druckerei- und Vervielfältigungsindustrie.	3 071	185 957	36 678	149 279
58	Kunststoffverarbeitende Industrie	1 443	106 165	20 650	85 515
61	Ledererzeugende Industrie	293	24 944	3 571	21 373
62	Lederverarbeitende und Schuhindustrie	143 673	19 833	123 840
6210	davon: Lederverarbeitende Industrie	753	39 968	6 590	33 378
6250	Schuhindustrie	771	103 705	13 243	90 462
63	Textilindustrie	4 443	596 269	96 678	499 591
64	Bekleidungsindustrie	351 391	47 172	304 219
6411	davon: Herren- und Knabenoberbekleidungsindustrie	959	100 045	12 203	87 842
6412	Damen-, Mädchen- und Kinderoberbekleidungsindustrie	1 462	91 563	12 552	79 011
6420	Wäsche-Industrie (einschl. Herstellung von Haus-, Bett- und Tischwäsche)	954	67 168	8 205	58 963
6490	Sonstige Bekleidungsindustrie	1 699	92 615	14 212	78 403
	Nahrungs- und Genußmittelindustrien.....	.	494 160	123 831	370 329
68	Ernährungsindustrie	447 714	117 144	330 570
6811	davon: Mühlenindustrie	375	15 116	4 669	10 447
6813	Nahrungsmittelindustrie	225	20 645	7 331	13 314
6815	Stärke- und Kartoffeltrocknungsindustrie	48	5 618	1 579	4 039
6817	Brotindustrie	340	21 419	3 525	17 894
6821	Zuckerindustrie	80	15 530	2 525	13 005
6824	Obst und Gemüse verarbeitende Industrie	557	25 897	5 590	20 307
6827	Süßwarenindustrie	468	73 090	12 109	60 981
6831	Molkereien und Käseereien	1 796	39 602	14 186	25 416
6835	Dauermilch-, Schmelzkäse- und Kaseinwerke	149	9 630	2 618	7 012
6841	Ölmühlenindustrie	43	6 435	1 736	4 699
6844	Margarine-Industrie	39	9 850	4 543	5 307
6847	Talgschmelzen und Schmalzsiedereien	33	530	128	402
6851	Fleischverarbeitende Industrie	339	31 382	6 749	24 633
6855	Fischverarbeitende Industrie	211	13 097	2 249	10 848
6861	Kaffeemittelindustrie	41	1 829	461	1 368
6865	Kaffee und Tee verarbeitende Industrie	182	14 948	7 680	7 268
6871	Brauereien	820	75 606	17 784	57 822
6872	Mälzereien	392	4 007	766	3 241
6873	Alkoholbrennereien und Spiritusreinigungsanstalten	141	3 026	962	2 064
6875	Spirituosenindustrie	413	12 784	5 474	7 310
6877	Weinverarbeitende Industrie	113	5 192	1 817	3 375
6879	Mineralbrunnen-, Mineralwasser- und Limonadenindustrie	678	24 390	5 985	18 405
6881	Essig-, Senf-,Essenzen- und Gewürzindustrie	262	7 533	3 329	4 204
6885	Eisgewinnung	115	616	113	503
6891	Futtermittelindustrie	225	9 942	3 236	6 706
69	Tabakverarbeitende Industrie	46 446	6 687	39 759
6911	davon: Zigarettenindustrie	27	10 459	2 438	8 021
6941	Zigarrenindustrie	360	32 684	3 214	29 470
6971	Rauch-, Kau- und Schnupftabakindustrie	57	3 303	1 035	2 268
	Industrie insgesamt	7 977 399	1 594 687	6 382 712

Betriebe bzw. Betriebsteile. - 2) Einschl., 3) ohne Beschäftigte von Betrieben, die dem Kohlenbergbau angeschlossen sind.

B 2. Beschäftigte in zeitlicher Entwicklung

Nr.	Industriegruppe und -zweig	1960			1961	
		Durchschnitt 1)	November	Dezember	November	Dezember
21	Bergbau	618 688	602 330	599 630	576 558	572 929
2111	Steinkohlenbergbau ²⁾	504 818	490 415	489 781	467 681	466 671
2114	Braunkohlen- und Pechkohlenbergbau ²⁾	43 775	43 047	43 016	41 409	41 319
2130	Eisenerzbergbau	20 010	19 648	19 581	18 366	18 139
2140	Metallergbergbau	5 194	5 059	5 049	4 884	4 810
2150	Kali- und Steinsalzbergbau, Salinen	22 132	22 244	22 266	22 708	22 697
2160	Erdöl- und Erdgasgewinnung	13 311	12 926	12 731	12 810	12 632
2170	Flußspat-, Schwespat-, Graphit- und sonstiger Bergbau	3 155	3 160	3 156	3 012	3 001
2180	Torfindustrie	6 293	5 831	4 050	5 688	3 660
	Grundstoff- und Produktionsgüterindustrien	1 710 710	1 745 693	1 729 147	1 773 492	1 749 991
25	Industrie der Steine und Erden ³⁾	255 822	260 337	248 817	265 405	251 631
2511	davon: Natursteinindustrie	39 917	41 337	38 121	39 770	36 121
2521	Sand- und Kiesindustrie	12 737	13 156	12 898	13 769	13 408
2527	Gewinnung und Aufbereitung von Schiefer, Rohton, Kaolin und sonstigen Mineralien	11 086	11 149	10 864	10 922	10 756
2531	Zementindustrie	21 623	21 725	21 741	22 297	22 297
2532	Kalkindustrie	16 112	16 166	15 764	15 597	15 373
2533	Gips- und Kreide-Industrie	3 534	3 562	3 504	3 539	3 451
2541	Ziegelindustrie	54 420	53 957	50 501	54 379	50 462
2542	Grobsteingewinnungsindustrie	5 263	5 355	5 342	5 603	5 544
2543	Feuerfeste Industrie	19 835	20 199	20 120	20 270	20 091
2550	Betonsteinindustrie	39 750	41 000	39 456	44 427	41 752
2561	Kalksandsteinindustrie	6 402	6 510	6 065	6 114	6 114
2562	Bims- und Bimssteinindustrie	8 906	9 565	8 017	10 106	8 462
2564	Isolier- u. Leichtbauplattenindustrie	3 466	3 447	3 303	3 684	3 510
2565	Asbestzementwarenindustrie					
2590	Sonstige Industrien der Steine und Erden	12 771	13 209	13 121	14 270	14 290
27	Eisenschaffende Industrie	316 193	322 276	321 933	325 034	323 756
2710	davon: Hochofen-, Stahl- und Warmwalzwerke	293 265	298 697	298 158	300 249	298 963
2740	Schmiede-, Press- und Hammerwerke	22 928	23 579	23 775	24 785	24 793
2910	Eisen-, Stahl- und Tempergießereien	174 102	178 778	178 282	177 746	176 292
3010	Ziehereien und Kaltwalzwerke	82 437	84 469	84 242	84 288	83 996
28	NE-Metallindustrie	82 444	85 262	84 835	85 131	84 163
2810	davon: Metallhütten und Umschmelzwerke	24 878	25 486	25 314	25 418	25 251
2850	Metallhalbzeugwerke	57 566	59 776	59 521	59 713	58 912
2950	Metallgießereien	35 933	36 961	36 640	36 646	36 163
22	Mineralölverarbeitung und Kohlenwertstoffindustrie	33 563	34 084	33 923	34 547	34 798
2210	davon: Mineralölverarbeitung ³⁾					
2230	Braunkohlen- und Torfsteerdestillation, Ölschieferverschmelzung und -verarbeitung	27 395	27 906	27 768	28 087	28 370
2250	Kohlenwertstoffindustrie ³⁾	6 168	6 178	6 155	6 460	6 428
40	Chemische Industrie	452 150	462 373	460 622	480 372	476 715
4010	davon: Chemische Industrie (ohne Chemiefaserindustrie) ³⁾	414 278	423 094	421 685	439 634	436 295
4090	Chemiefaserindustrie	37 872	39 279	38 937	40 738	40 420
53	Sägewerke und holzbearbeitende Industrie	87 250	87 902	87 329	91 232	90 226
5310	davon: Säge- u. Hobelwerke, Holzimprägnieranstalten, Furnierwerke	61 924	61 999	61 374	65 783	64 985
5360	Sperrholzwerte, Holzfaser- und Holzspanplattenwerke	25 326	25 903	25 955	25 449	25 241
55	Holzschliff, Zellstoff, Papier und Pappelerzeugende Industrie	77 605	78 792	78 518	78 903	78 557
59	Kautschuk u. Asbest verarbeitende Industrie	113 211	114 459	114 006	114 188	113 694
5910	davon: Kautschukverarbeitende Industrie	106 000	106 955	106 532	106 822	106 522
5960	Asbestverarbeitende Industrie	7 211	7 504	7 474	7 366	7 172
	Investitionsgüterindustrien	3 011 200	3 109 072	3 098 064	3 194 253	3 178 497
31	Stahlbau (einschl. Leichtmetallbau)	189 007	194 772	194 634	205 333	204 421
3110	davon: Stahlhoch-, Stahlbrücken- u. Stahlwasserbau (einschl. Leichtmetallbau)	72 935	76 242	76 018	80 680	79 657
3120	Weichenbau	3 556	3 835	3 433	3 480	3 482
3130	Waggonbau	18 548	18 083	18 072	17 984	18 212
3140	Feld- und Industriebahnbau	3 065	3 073	3 059	4 361	4 376
3150	Dampfkessel-, Behälter- und Rohrleitungsbau	62 164	63 695	64 320	67 183	67 084
3160	Montage und Reparatur von Wärme-, Lüftungs- und gesundheitstechnischen Anlagen	28 739	29 844	29 732	31 645	31 610

Anmerkungen s.S.43

B 2. Beschäftigte in zeitlicher Entwicklung

Nr.	Industriegruppe und -zweig	1960			1961	
		Durchschnitt 1)	November	Dezember	November	Dezember
	noch: Investitionsgüterindustrien					
32	Maschinenbau	919 171	947 070	945 204	995 174	992 154
33	Fahrzeugbau	402 528	410 857	409 828	405 716	404 740
3311	davon: Kraftwagenindustrie (einschl. Herstellung von Motoren und Straßenzugmaschinen).....	233 176	236 304	235 449	229 146	226 359
3317	Kraftradindustrie (einschl. Herstellung von Motoren und Mopeds) ..	13 688	13 337	12 374	8 719	9 255
3330	Herstellung von Kraftfahrzeugteilen und -zubehör	91 271	95 781	96 912	102 225	103 481
3341	Herstellung von Aufbauten (z.B. Karosserien) und Anhängern	33 791	35 295	34 867	35 153	35 141
3347	Gespannfahrzeugbau	2 036	2 020	2 021	1 955	1 945
3350	Fahrrad- und Kinderwagenindustrie ..	7 342	6 557	6 568	6 381	6 456
3390	Kraftfahrzeug- und Fahrrad-Reparaturwerkstätten	21 224	21 563	21 637	22 137	22 103
34	Schiffbau	89 659	89 962	89 437	85 882	85 711
35	Luftfahrzeugbau	14 591	15 715	15 799	20 429	20 671
36	Elektrotechnische Industrie	708 956	747 208	743 397	776 303	771 984
37	Feinmechanische und optische sowie Uhrenindustrie	149 142	152 409	151 578	153 980	151 046
3710	davon: Optische Industrie	22 997	23 498	23 407	24 639	24 462
3720	Foto-, projektions- und kinotechnische Industrie	42 905	44 136	43 511	41 710	39 882
3750	Feinmechanische Industrie	38 659	39 745	39 626	41 912	41 569
3760	Medizinmechanische und orthopädie-mechanische Industrie	10 720	10 845	10 865	11 656	11 582
3770	Uhrenindustrie	33 861	34 185	34 169	34 063	33 551
3020	Stahlverformung	139 987	144 407	143 939	147 135	146 171
38	Eisen-, Blech- und Metallwarenindustrie ..	398 159	406 672	404 248	404 301	401 599
3810	davon: Herstellung von Handelswaffen und Munition	9 721	10 099	10 047	10 298	10 282
3830	Heiz- und Kochgeräte-Industrie	30 710	31 208	30 893	30 606	30 687
3841	Stahlblechverarbeitung	80 899	83 115	83 059	83 669	83 188
3845	Stahlrohrmöbelindustrie	7 003	6 883	7 067	7 112	7 086
3846	NE-Metallblechwarenindustrie	12 215	12 694	12 643	13 001	12 984
3849	Feinblechpackungsindustrie	24 551	24 706	24 053	25 060	24 777
3850	Schloß- und Beschlagindustrie	43 845	44 684	44 243	42 950	42 686
3861	Fahrradteile- und Kraftradteile-Industrie	16 638	16 220	16 133	14 120	13 620
3867	Kraftwagenteile-Industrie	20 350	21 368	21 314	21 584	21 565
3870	Schneidwaren- und Besteckindustrie ..	21 853	22 099	21 958	22 352	22 163
3881	Metallwarenindustrie (ohne Füllhalter- und Kugelschreiberindustrie) ..	56 254	58 000	57 654	58 085	57 785
3887	Metallkurzwarenindustrie	35 636	36 055	35 768	34 729	34 398
3888	Füllhalter- und Kugelschreiber-Industrie	7 254	7 425	7 357	7 446	7 352
3891	Werkzeugindustrie	31 230	32 116	32 059	33 289	33 026
	Verbrauchsgüterindustrien	1 955 511	1 991 403	1 977 343	1 994 359	1 981 822
51	Feinkeramische Industrie	92 282	94 154	93 829	94 311	93 705
5110	davon: Porzellanindustrie	33 503	33 880	33 953	33 136	32 755
5130	Steingut- u. Feinsteinzeugindustrie ..	9 752	9 872	9 798	9 680	9 553
5140	Ton- und Töpferwarenindustrie	2 138	2 086	2 083	2 091	2 100
5150	Sanitärkeramische Industrie	5 968	6 011	5 895	5 704	5 781
5160	Herstellung von technischer und chemisch-technischer Keramik	12 971	13 436	13 399	14 074	14 017
5170	Baukeramische Industrie	17 248	17 738	17 615	18 059	17 986
5190	Schleifmittelindustrie	10 702	11 131	11 086	11 567	11 513
52	Glasindustrie	88 565	90 838	89 979	90 832	90 225
5210	davon: Flachglaserzeugende Industrie	15 373	15 778	15 730	15 943	15 811
5220	Hohlglaserzeugende Industrie	48 461	49 790	49 140	49 607	49 322
5290	Glasverarbeitende u. glasveredelnde Industrie	24 731	25 270	25 109	25 282	25 092
54	Holzverarbeitende Industrie	217 847	222 163	220 444	217 865	216 474
5410	davon: Holzbauten- u. Holzbauteile-Industrie ..	21 418	21 868	21 526	22 493	22 137
5420	Holz Möbel- u. Polstermöbelindustrie ..	141 290	144 438	143 656	140 324	139 545
5430	Holzverpackungsmittelindustrie	9 329	9 304	9 075	8 720	8 697
5440	Sonstige Holzwarenindustrie	28 629	29 342	29 162	29 966	29 841
5460	Korbmöbel-, Korb- und Flechtwaren-Industrie	3 194	3 106	2 995	2 646	2 612
5470	Pinsel-, Besen- u. Bürstenindustrie ..	9 920	10 050	10 004	9 989	9 944
5480	Kork-, Schnitzstoff- und Formstoff-Industrie	4 067	4 055	4 026	3 727	3 698
39	Musikinstrumenten-, Spiel-, Schmuckwaren- und Sportgeräte-Industrie	56 952	58 365	57 362	58 039	57 110
3910	davon: Klavier-, Harmonium- und Orgelbau ..	3 210	3 355	3 236	3 363	3 351
3920	Kleinmusikinstrumentenindustrie	5 221	5 074	5 078	5 017	4 987
3930	Spielwarenindustrie	22 142	23 536	22 708	23 737	22 767
3940	Turn- und Sportgeräte-Industrie	3 793	3 852	3 868	3 735	3 869
3950	Schmuckwarenindustrie	20 053	20 055	19 985	19 933	19 895
3960	Edelsteinindustrie	2 533	2 493	2 487	2 254	2 241

Anmerkung s.S.43

B 2. Beschäftigte in zeitlicher Entwicklung

Nr.	Industriegruppe und -zweig	1960			1961	
		Durchschnitt 1)	November	Dezember	November	Dezember
	noch: Verbrauchsgüterindustrien					
56	Papier und Pappe verarbeitende Industrie ..	108 795	111 649	110 904	116 632	115 909
5611	davon: Tapetenindustrie	4 611	4 397	4 367	5 197	5 290
5620	Herstellung von Schreibwaren und Bürobedarf aus Papier und Pappe (einschl. Buchbinderei)	24 452	25 288	24 974	26 520	25 615
5630	Herstellung von Spezialpapieren und Verpackungsmitteln aus Papier und Pappe	60 470	62 368	62 132	64 834	64 943
5690	Sonstige Papier und Pappe verarbeitende Industrie	19 262	19 596	19 431	20 081	20 061
57	Druckerei- und Vervielfältigungsindustrie.	177 206	180 795	179 890	186 666	185 957
58	Kunststoffverarbeitende Industrie	94 456	99 401	99 051	106 568	106 165
61	Lederzeugende Industrie	26 310	25 810	25 587	25 236	24 944
62	Lederverarbeitende und Schuhindustrie	145 665	146 401	146 037	144 604	143 673
6210	davon: Lederverarbeitende Industrie	39 847	40 462	40 285	40 449	39 968
6250	Schuhindustrie	105 818	105 939	105 752	104 155	103 705
63	Textilindustrie	613 660	619 571	615 266	599 914	596 269
64	Bekleidungsindustrie	333 773	342 256	338 994	353 692	351 391
6411	davon: Herren- und Knabenoberbekleidungs- industrie	91 833	95 071	95 018	100 943	100 045
6412	Damen-, Mädchen- und Kinderoberbe- kleidungsindustrie	85 533	84 948	83 570	92 261	91 563
6420	Wäsche-Industrie (einschl. Herstel- lung von Haus-, Bett- und Tisch- wäsche)	66 717	68 890	68 588	67 380	67 168
6490	Sonstige Bekleidungsindustrie	89 690	93 347	91 818	93 108	92 615
	Nahrungs- und Genußmittelindustrien.....	479 892	504 102	487 892	510 220	494 160
68	Ernährungsindustrie	426 119	452 550	436 853	463 266	447 714
6811	davon: Mühlenindustrie	14 989	15 104	15 065	15 217	15 116
6813	Nährmittelindustrie	19 959	20 242	19 987	20 775	20 645
6815	Stärke- und Kartoffeltrocknungs- industrie	4 768	5 397	5 097	5 539	5 618
6817	Brotindustrie	20 942	21 035	20 951	21 484	21 419
6821	Zuckerindustrie	16 698	25 793	19 868	24 122	15 530
6824	Obst und Gemüse verarbeitende Industrie	24 208	27 356	24 687	28 841	25 897
6827	Süßwarenindustrie	66 503	76 809	71 380	76 298	73 090
6831	Molkereien und Käseereien	38 685	38 742	38 629	39 673	39 602
6835	Dauermilch-, Schmelzkäse- und Kaseinwerke	9 198	9 264	9 126	9 814	9 630
6841	Ölmühlenindustrie	6 463	6 467	6 481	6 386	6 435
6844	Margarine-Industrie	9 710	9 680	9 603	9 878	9 850
6847	Talgschmelzen und Schmalzsiedereien	475	488	478	532	530
6851	Fleischverarbeitende Industrie	28 606	29 714	29 540	31 533	31 382
6855	Fischverarbeitende Industrie	13 110	13 658	13 451	13 268	13 097
6861	Kaffeemittelindustrie	1 886	1 857	1 838	1 867	1 829
6865	Kaffee und Tee verarbeitende Industrie	13 265	13 615	14 150	14 783	14 948
6871	Brauereien	71 829	72 387	72 231	75 994	75 606
6872	Mälzereien	3 915	4 029	4 104	3 970	4 007
6873	Alkoholbrennereien und Spiritus- reinigungsanstalten	3 029	2 968	3 014	2 960	3 026
6875	Spirituosenindustrie	12 269	12 987	12 635	12 853	12 784
6877	Weinverarbeitende Industrie	4 856	5 098	5 246	5 188	5 192
6879	Mineralbrunnen-, Mineralwasser- und Limonadenindustrie	23 754	22 727	22 343	24 447	24 390
6881	Essig-, Senf-,Essenzen- und Gewürz- industrie	7 211	7 317	7 221	7 474	7 533
6885	Eisgewinnung	653	637	636	619	616
6891	Futtermittelindustrie	9 138	9 179	9 092	9 751	9 942
69	Tabakverarbeitende Industrie	53 773	51 552	51 039	46 954	46 446
6911	davon: Zigarettenindustrie	10 785	10 484	10 327	10 688	10 459
6941	Zigarrenindustrie	39 276	37 415	37 105	32 932	32 684
6971	Rauch-, Kau- und Schnupftabak- industrie	3 712	3 653	3 607	3 334	3 303
	Industrie insgesamt	7 776 001	7 952 600	7 892 076	8 048 882	7 977 399

1) Durchschnitt errechnet aus 12 Monaten. - 2) Einschl., 3) ohne Beschäftigte von Betrieben, die dem Kohlenbergbau angeschlossen sind.

B 3. Umsatz in zeitlicher Entwicklung

1 000 DM

Nr.	Industriegruppe und -zweig	1960			1961		Januar bis Dezember	
		Monats- durch- schnitt	November	Dezember	November	Dezember	1960	1961
21	Bergbau.....	914 263	972 686	960 170	894 871	885 287	10 971 156	10 768 834
2111	Steinkohlenbergbau	668 006	712 909	712 289	644 525	641 230	8 016 075	7 775 942
2114	Braunkohlen- und Pechkohlenbergbau	80 434	90 307	93 421	92 618	89 537	965 205	1 057 204
2130	Eisenerzbergbau	35 899	35 358	34 958	28 985	28 126	430 793	368 596
2140	Metallergbergbau	5 510	5 250	5 126	4 679	4 791	66 115	54 553
2150	Kali- und Steinsalzbergbau, Salinen	48 149	51 379	42 177	45 808	47 181	577 788	590 708
2160	Erdöl- und Erdgasgewinnung	65 654	66 712	62 861	65 129	65 069	787 846	792 821
2170	Flußspat-, Schwespat-, Graphit- und sonstiger Bergbau	4 528	4 221	4 161	4 427	3 766	54 334	51 437
2180	Torfindustrie	6 083	6 550	5 177	8 700	5 587	73 000	77 573
	Grundstoff- und Produktionsgüterindustrien.....	6 667 474	6 946 306	6 749 146	6 970 640	6 322 440	80 009 709	83 122 187
25	Industrie der Steine und Erden	614 752	662 007	556 564	746 432	565 200	7 377 045	8 330 732
2511	davon: Natursteinindustrie	64 506	77 059	62 177	86 220	66 077	774 078	886 414
2521	Sand- und Kiesindustrie	35 397	39 934	33 669	46 849	33 987	424 764	500 834
2527	Gewinnung und Aufbereitung von Schiefer, Rohton, Kaolin und sonstigen Mineralien	15 054	16 084	14 934	16 581	14 316	180 654	192 902
2531	Zementindustrie	126 189	32 109	93 403	141 405	79 347	1 514 270	1 662 165
2532	Kalkindustrie	43 749	45 018	38 702	44 989	35 117	524 993	539 822
2533	Gips- und Kreide-Industrie	7 055	7 240	6 048	8 050	6 685	84 662	94 196
2541	Ziegelindustrie	84 684	89 953	77 038	100 359	76 562	1 016 205	1 112 649
2542	Grobsteingewinnung	12 676	12 969	12 546	14 607	12 982	152 112	164 699
2543	Feuerfeste Industrie	41 761	43 409	46 599	45 812	44 015	501 130	559 270
2550	Betonsteinindustrie	85 846	95 661	87 205	117 246	102 951	1 030 150	1 234 131
2561	Kalksandsteinindustrie	19 226	18 991	13 921	22 179	13 314	230 713	263 512
2562	Bims- und Bimssteinindustrie	28 220	29 115	22 426	33 897	25 630	338 646	401 895
2564	Isolier- u. Leichtbauplattenindustrie	9 096	8 961	7 156	10 794	8 157	109 150	117 489
2565	Asbestwarenindustrie							
2590	Sonstige Industrien der Steine und Erden	41 293	45 504	40 740	57 444	46 060	495 518	600 754
27	Eisenschaffende Industrie	1 536 336	1 535 110	1 513 737	1 347 476	1 263 497	18 436 023	17 800 144
2710	davon: Hochofen-, Stahl- und Warmwalzwerke	1 461 754	1 453 714	1 430 087	1 258 283	1 182 217	17 514 043	16 758 583
2740	Schmiede-, Preß- und Hammerwerke	74 582	81 396	83 650	89 193	81 280	894 980	1 041 561
2910	Eisen-, Stahl- und Tempergießereien	301 977	336 169	326 277	341 779	306 476	3 623 723	3 950 676
3010	Ziehereien und Kaltwalzwerke	385 380	406 640	395 248	375 774	332 041	4 624 563	4 739 831
28	NE-Metallindustrie	391 178	409 545	415 358	380 629	366 642	4 694 135	4 685 015
2810	davon: Metallhütten und Umschmelzwerke	179 499	180 167	187 502	172 426	185 633	2 153 990	2 102 925
2850	Metallhalbzeugwerke	211 679	229 378	227 856	208 203	181 009	2 540 145	2 582 090
2950	Metallgießereien	66 823	73 880	72 644	67 035	58 656	801 874	828 740
22	Mineralölverarbeitung und Kohlenwertstoffindustrie	712 604	746 523	746 085	796 295	782 152	8 551 254	9 435 965
2210	davon: Mineralölverarbeitung							
2230	Braunkohlen- und Torfteerdestillation, Ölschieferverschmelzung und -verarbeitung	643 886	674 005	677 176	744 364	731 914	7 726 639	8 773 599
2250	Kohlenwertstoffindustrie	68 718	72 518	68 909	51 931	50 238	824 615	662 366
40	Chemische Industrie	1 862 206	1 917 654	1 879 414	2 043 377	1 841 224	22 346 476	23 335 773
4010	davon: Chemische Industrie (ohne Chemiefaserindustrie)	1 718 148	1 762 271	1 735 730	1 861 687	1 676 410	20 617 778	21 422 975
4090	Chemiefaserindustrie	144 058	155 383	143 684	181 690	164 814	1 728 698	1 912 798
53	Sägewerke und holzbearbeitende Industrie	218 390	231 955	216 686	255 231	222 732	2 620 681	2 889 490
5310	davon: Säge- u. Hobelwerke, Holzimprägnieranstalten, Furnierwerke	154 136	161 771	151 835	184 470	161 269	1 849 631	2 086 289
5360	Sperrholzwerke, Holzfaser- und Holzspanplattenwerke	64 254	70 184	64 851	70 761	61 463	771 050	803 201
55	Holzschliff, Zellstoff, Papier und Pappe erzeugende Industrie	282 042	295 881	281 014	288 967	260 257	3 384 509	3 434 835
59	Kautschuk u. Asbest verarbeitende Industrie	295 786	330 942	346 119	327 645	323 563	3 549 426	3 690 986
5910	davon: Kautschukverarbeitende Industrie	280 992	315 250	330 078	312 462	309 602	3 371 901	3 504 020
5960	Asbestverarbeitende Industrie	14 794	15 692	16 041	15 183	13 961	177 525	186 966
	Investitionsgüterindustrien	7 072 569	7 830 920	8 509 621	8 594 568	8 813 037	84 870 825	95 283 911
31	Stahlbau (einschl. Leichtmetallbau)	401 714	451 024	588 214	533 430	672 637	4 820 562	5 554 035
3110	davon: Stahlhoch-, Stahlbrücken- u. Stahlwasserbau (einschl. Leichtmetallbau)	142 998	148 611	213 526	221 219	262 608	1 715 971	2 104 966
3120	Weichenbau	8 116	8 940	7 876	8 862	8 197	97 394	98 961
3130	Waggonbau	33 537	33 628	36 894	46 652	50 211	402 440	482 962
3140	Feld- und Industriebahnbau	7 870	6 710	8 419	9 108	11 274	94 445	114 757
3150	Dampfkessel-, Behälter- und Rohrleitungsbau	144 991	172 310	202 517	158 930	209 995	1 739 893	1 877 683
3160	Montage und Reparatur von Wärme-, Lüftungs- und gesundheitstechnischen Anlagen	64 202	80 825	118 982	88 659	130 352	770 419	874 706

B 3. Umsatz in zeitlicher Entwicklung
1000 DM

Nr.	Industriegruppe und -zweig	1960			1961		Januar bis Dezember	
		Monats- durch- schnitt	November	Dezember	November	Dezember	1960	1961
	noch: Investitionsgüterindustrien							
32	Maschinenbau	2 069 821	2 259 047	2 615 652	2 546 320	2 813 286	24 837 856	28 990 304
33	Fahrzeugbau	1 393 856	1 456 533	1 505 713	1 555 483	1 503 960	16 726 269	18 334 638
3311	davon: Kraftwagenindustrie (einschl. Her- stellung von Motoren und Straßen- zugmaschinen).....	985 725	1 035 815	1 071 043	1 112 685	1 047 537	11 828 702	13 076 434
3317	Krafttradindustrie (einschl. Her- stellung von Motoren und Mopeds) ..	40 281	30 777	32 606	19 992	20 631	483 373	358 798
3330	Herstellung von Kraftfahrzeugteilen und -zubehör	234 968	250 269	252 131	261 564	279 724	2 819 618	3 092 755
3341	Herstellung von Aufbauten (z.B. Karosserien) und Anhängern	76 061	84 080	90 552	98 787	94 883	912 736	1 069 832
3347	Gespannfahrzeugbau	7 063	5 950	5 766	6 335	5 922	84 751	88 889
3350	Fahrrad- und Kinderwagenindustrie ..	16 469	14 666	14 086	16 987	15 569	197 625	209 630
3390	Kraftfahrzeug- und Fahrrad-Repara- turwerkstätten	33 289	34 976	39 529	39 133	39 694	399 464	438 300
34	Schiffbau	204 126	209 938	227 547	244 221	271 570	2 449 513	2 448 168
35	Luftfahrzeugbau	21 189	16 664	74 302	42 892	73 859	254 265	409 681
36	Elektrotechnische Industrie	1 571 020	1 842 999	1 919 970	2 013 804	1 960 566	18 852 237	21 045 505
37	Feinmechanische und optische sowie Uhren- industrie	216 043	245 506	248 795	253 159	243 429	2 592 517	2 855 700
3710	davon: Optische Industrie	27 388	29 722	30 883	33 183	31 618	328 652	382 765
3720	Foto-, projektions- und kinotech- nische Industrie	59 871	64 292	72 832	60 898	60 970	718 454	728 954
3750	Feinmechanische Industrie	62 789	70 668	71 203	77 454	76 165	753 472	868 262
3760	Medizinmechanische und orthopädie- mechanische Industrie	15 388	16 183	17 306	18 835	18 846	184 657	213 609
3770	Uhrenindustrie	50 607	64 641	56 571	62 789	55 830	607 282	662 110
3020	Stahlverformung	350 607	384 744	384 613	387 827	349 978	4 207 279	4 619 228
38	Eisen-, Blech- und Metallwarenindustrie ..	844 193	964 465	944 815	1 017 432	923 752	10 130 327	11 026 652
3810	davon: Herstellung von Handelswaffen und Munition	24 285	25 984	32 835	29 252	26 250	291 423	336 519
3830	Heiz- und Kochgeräte-Industrie	66 951	85 754	73 865	98 960	81 573	803 412	871 512
3841	Stahlblechverarbeitung	206 147	229 337	229 719	245 655	227 832	2 473 766	2 734 975
3845	Stahlrohrmübelindustrie	15 480	14 896	15 356	17 585	17 125	185 762	210 599
3846	NE-Metallblechwarenindustrie	26 191	29 031	28 836	31 346	31 927	314 289	344 786
3849	Feinblechpackungsindustrie	57 328	63 899	58 382	72 051	62 681	687 939	747 709
3850	Schloß- und Beschlagindustrie	86 610	96 227	90 843	96 141	84 244	1 039 321	1 126 366
3861	Fahrradteile- und Krafttradteile- Industrie	31 189	32 077	27 132	25 616	22 077	374 270	314 512
3867	Kraftwagenteile-Industrie	49 323	54 211	52 424	57 019	50 522	591 872	656 370
3870	Schneidwaren- und Besteckindustrie ..	39 425	51 605	59 767	52 799	56 202	473 097	504 580
3881	Metallwarenindustrie (ohne Füllhal- ter- und Kugelschreiberindustrie) ..	112 200	135 382	130 117	138 976	127 126	1 346 402	1 474 761
3887	Metallkurzwarenindustrie	56 191	62 116	59 560	61 195	53 458	674 294	707 087
3888	Füllhalter- und Kugelschreiber- industrie	10 891	15 001	14 125	16 092	14 446	130 697	149 325
3891	Werkzeugindustrie	61 982	68 945	71 854	74 745	68 289	743 783	847 551
	Verbrauchsgüterindustrien	3 968 181	4 607 006	4 193 846	4 924 486	4 241 062	47 618 206	51 502 056
51	Feinkeramische Industrie	129 468	145 310	134 324	151 166	130 871	1 553 634	1 685 782
5110	davon: Porzellanindustrie	32 016	38 240	34 888	39 782	34 886	384 197	421 397
5130	Steingut- u. Feinsteinzeugindustrie ..	9 620	12 275	9 180	11 711	8 575	115 437	118 961
5140	Ton- und Töpferwarenindustrie	2 277	2 470	2 134	2 849	2 193	27 328	29 214
5150	Sanitärkeramische Industrie	9 531	10 412	9 424	10 672	8 949	114 371	121 339
5160	Herstellung von technischer und chemisch-technischer Keramik	13 720	14 468	14 991	16 101	14 654	164 645	187 939
5170	Baukeramische Industrie	30 834	33 564	30 318	36 213	30 917	370 013	408 077
5190	Schleifmittelindustrie	31 470	33 881	33 389	33 838	30 697	377 643	398 855
52	Glasindustrie	174 246	195 883	188 269	204 933	185 884	2 090 953	2 201 009
5210	davon: Flachglaserzeugende Industrie ..	35 253	38 964	35 049	40 170	35 953	423 031	418 363
5220	Hohlglaserzeugende Industrie	80 988	91 550	88 719	96 001	89 089	971 859	1 029 514
5290	Glasverarbeitende u. Glasveredelnde Industrie	58 005	65 369	64 501	68 762	60 842	696 063	753 132
54	Holzverarbeitende Industrie	433 743	521 127	507 559	561 948	522 027	5 204 906	5 701 763
5410	davon: Holzbauten-u. Holzbautteile-Industrie	49 636	55 009	57 036	60 903	60 212	595 633	655 028
5420	Holzstuhl- u. Polstermöbelindustrie ..	289 648	360 128	351 665	390 969	364 646	3 475 775	3 841 664
5430	Holzverpackungsmittelindustrie	18 540	19 373	19 362	19 240	17 534	222 475	217 687
5440	Sonstige Holzwarenindustrie	45 702	53 421	50 341	58 090	52 015	548 422	614 413
5460	Korb-, Korb- und Flechtwaren- industrie	6 146	6 602	5 633	6 213	5 119	73 752	68 856
5470	Pinself-, Besen- u. Bürstenindustrie ..	16 234	18 500	16 027	18 774	15 262	194 806	213 685
5480	Kork-, Schnittstoff- und Formatoff- industrie	7 837	8 094	7 495	7 759	7 239	94 043	90 430
39	Musikinstrumenten-, Spiel-, Schmuckwaren- und Sportgeräte-Industrie	96 726	131 140	113 852	139 688	117 503	1 160 706	1 303 467
3910	davon: Klavier-, Harmonium- und Orgelbau	5 218	6 504	6 634	7 411	7 192	62 611	69 032
3920	Kleinforminstrumentenindustrie	6 274	8 176	9 900	8 783	8 316	75 283	76 851
3930	Spielwarenindustrie	36 263	54 260	38 603	55 662	39 154	435 157	485 565
3940	Turn- und Sportgeräte-Industrie	7 956	8 874	9 489	9 783	10 757	95 474	105 676
3950	Schmuckwarenindustrie	35 299	47 144	45 142	52 113	45 836	423 589	498 072
3960	Edelsteinindustrie	5 716	6 182	6 084	5 936	6 248	68 592	68 271

B 3. Umsatz in zeitlicher Entwicklung
1000 DM

Nr.	Industriegruppe und -zweig	1960			1961		Januar bis Dezember	
		Monatsdurchschnitt	November	Dezember	November	Dezember	1960	1961
	noch: Verbrauchsgüterindustrien							
56	Papier und Pappe verarbeitende Industrie ..	272 541	309 005	291 709	340 115	302 718	3 270 502	3 562 432
5611	davon: Tapetenindustrie	14 329	11 017	7 809	18 345	17 850	171 953	171 377
5620	Herstellung von Schreibwaren und Bürobedarf aus Papier und Pappe (einschl. Buchbinderei)	41 447	54 501	55 427	60 790	57 227	497 362	554 652
5630	Herstellung von Spezialpapieren und Verpackungsmitteln aus Papier und Pappe	163 366	183 639	171 036	199 396	171 729	1 960 395	2 160 178
5690	Sonstige Papier und Pappe verarbeitende Industrie	53 399	59 848	57 437	61 584	55 912	640 792	676 225
57	Druckerei- und Vervielfältigungsindustrie.	323 460	366 862	391 638	406 830	414 918	3 881 524	4 319 961
58	Kunststoffverarbeitende Industrie	248 600	285 813	270 959	305 678	275 002	2 983 197	3 398 714
61	Ledererzeugende Industrie	85 031	94 243	95 858	92 615	86 053	1 020 376	1 070 665
62	Lederverarbeitende und Schuhindustrie	261 730	309 432	252 732	323 436	254 242	3 140 766	3 318 828
6210	davon: Lederverarbeitende Industrie	74 139	103 573	88 110	105 024	85 750	889 669	975 793
6250	Schuhindustrie	187 591	205 859	164 622	218 412	168 492	2 251 097	2 343 035
63	Textilindustrie	1 365 204	1 538 855	1 381 630	1 597 784	1 360 126	16 382 448	16 929 294
64	Bekleidungsindustrie	577 432	709 336	565 316	800 293	591 718	6 929 194	8 010 141
6411	davon: Herren- und Knabenoberbekleidungs- industrie	155 596	201 208	154 926	221 288	154 062	1 867 149	2 150 846
6412	Damen-, Mädchen- und Kinderoberbe- kleidungsindustrie	148 006	168 271	107 039	195 794	114 266	1 776 076	2 132 442
6420	Wäsche-Industrie (einschl. Herstel- lung von Haus-, Bett- und Tisch- wäsche)	98 288	125 538	112 864	143 283	120 731	1 179 459	1 298 232
6490	Sonstige Bekleidungsindustrie	175 542	214 319	190 487	239 928	202 659	2 106 510	2 428 621
	Nahrungs- und Genußmittelindustrien.....	2 893 818	3 053 911	3 095 300	3 325 332	3 233 486	34 725 824	37 245 200
68	Ernährungsindustrie	2 506 696	2 648 877	2 686 995	2 910 768	2 824 789	30 080 363	32 405 739
6811	davon: Mühlenindustrie	201 650	203 952	229 001	209 318	191 738	2 419 795	2 443 278
6813	Nährmittelindustrie	90 356	94 123	81 142	102 269	91 360	1 084 274	1 166 148
6815	Stärke- und Kartoffeltrocknungs- industrie	24 471	27 218	22 962	32 540	26 859	293 652	331 260
6817	Brotindustrie	60 372	62 000	63 102	65 420	65 495	724 468	778 080
6821	Zuckerindustrie	155 694	182 361	156 036	182 145	155 645	1 868 332	1 850 616
6824	Obst und Gemüse verarbeitende Industrie	80 503	91 589	75 755	112 499	90 099	966 037	1 108 320
6827	Süßwarenindustrie	200 006	266 463	201 355	287 704	204 809	2 400 072	2 654 588
6831	Molkereien und Käseereien	359 924	321 571	332 518	357 829	357 898	4 319 083	4 629 470
6835	Dauermilch-, Schmelzkäse- und Käseinwerke	87 380	85 529	89 618	94 572	91 844	1 048 558	1 121 873
6841	Ölmühlenindustrie	77 515	83 613	84 555	86 308	80 722	930 178	965 059
6844	Margarine-Industrie	104 594	112 730	101 900	109 367	96 958	1 255 129	1 193 206
6847	Talgchmelzen und Schmalzsiedereien	3 098	3 789	2 878	3 789	3 546	37 171	40 436
6851	Fleischverarbeitende Industrie	179 883	201 452	213 094	234 689	247 979	2 158 599	2 558 135
6855	Fischverarbeitende Industrie	37 379	47 191	49 478	51 659	53 697	448 544	472 504
6861	Kaffeemittelindustrie	7 943	7 704	7 430	8 544	7 294	95 322	94 418
6865	Kaffee und Tee verarbeitende Industrie	153 466	171 480	197 236	197 186	212 766	1 841 591	2 070 804
6871	Brauereien	324 347	296 732	330 127	321 900	348 115	3 892 170	4 233 984
6872	Mälzereien	19 426	14 786	16 864	17 353	16 108	233 118	233 882
6873	Alkoholbrennereien und Spiritus- reinigungsanstalten	11 651	13 846	14 923	14 994	16 040	139 812	160 883
6875	Spirituosenindustrie	105 723	139 964	180 795	161 832	187 481	1 268 680	1 364 500
6877	Weinverarbeitende Industrie	25 683	34 076	45 834	36 872	52 057	308 192	335 355
6879	Mineralbrunnen-, Mineralwasser- und Limonadenindustrie	56 282	45 117	47 691	53 033	54 880	675 384	771 690
6881	Essig-, Senf-,Essenzen- und Gewürz- industrie	28 612	29 817	30 706	34 442	31 827	343 339	385 753
6885	Eisgewinnung	992	906	790	897	778	11 906	11 520
6891	Futtermittelindustrie	109 746	110 868	111 197	133 607	138 794	1 316 957	1 429 977
69	Tabakverarbeitende Industrie	387 122	405 034	408 305	414 564	408 697	4 645 461	4 839 461
6911	davon: Zigarettenindustrie	313 603	316 870	330 356	331 617	338 181	3 763 234	3 983 284
6941	Zigarrenindustrie	58 301	72 835	64 723	69 950	58 838	699 609	690 348
6971	Rauch-, Kau- und Schnupftabak- industrie	15 218	15 329	13 226	12 997	11 678	182 618	165 829
	Industrie insgesamt	21 516 305	23 410 829	23 508 083	24 709 897	23 495 312	258 195 720	277 922 188
	Arbeitstage	25,3	24,3	26	24,4	24	304,1	301,2

B 4. Umsatz nach Absatzgebieten (Inland, Ausland)

1000 DM

Nr.	Industriegruppe und -zweig	Umsatz					
		insgesamt		Inlandsumsatz		Auslandsumsatz	
		1961					
		November	Dezember	November	Dezember	November	Dezember
24	Bergbau	894 871	885 287	718 884	704 821	175 987	180 466
2111	Steinkohlenbergbau	644 525	641 230	493 520	484 672	151 005	156 558
2114	Braunkohlen- und Pechkohlenbergbau	92 618	89 537	87 197	84 222	5 421	5 315
2130	Eisenerzbergbau	28 985	28 126	28 388	27 622	597	504
2140	Metallerzbergbau	4 679	4 791	4 648	4 760	31	31
2150	Kali- und Steinsalzbergbau, Salinen	45 808	47 181	28 842	30 698	16 966	16 483
2160	Erdöl- und Erdgasgewinnung	65 129	65 069	65 129	65 069	-	-
2170	Flußspat-, Schwerspat-, Graphit- und sonstiger Bergbau	4 427	3 766	3 300	2 733	1 127	1 033
2180	Torfindustrie	8 700	5 587	7 860	5 045	840	542
	Grundstoff- und Produktionsgüterindustrien	6 970 640	6 322 440	5 935 731	5 226 222	1 034 909	1 096 218
25	Industrie der Steine und Erden	746 432	565 200	722 273	543 972	24 159	21 228
2511	davon: Natursteinindustrie	86 220	66 077	85 038	65 095	1 182	982
2521	Sand- und Kiesindustrie	46 849	33 987	45 244	32 940	1 605	1 047
2527	Gewinnung und Aufbereitung von Schiefer, Rohton, Kaolin und sonstigen Mineralien	16 581	14 316	14 666	12 715	1 915	1 601
2531	Zementindustrie	141 405	79 347	137 996	76 818	3 409	2 529
2532	Kalkindustrie	44 989	35 117	43 042	33 207	1 947	1 910
2533	Gips- und Kreide-Industrie	8 050	6 685	7 488	6 139	562	546
2541	Ziegelindustrie	100 359	76 562	99 937	76 111	422	451
2542	Grobsteinzeugindustrie	14 607	12 982	13 985	12 250	622	732
2543	Feuerfeste Industrie	45 812	44 015	35 463	34 309	10 349	9 706
2550	Betonsteinindustrie	117 246	102 951	116 924	102 797	322	154
2561	Kalksandsteinindustrie	22 179	13 314	22 179	13 313	-	1
2562	Bims- und Bimssteinindustrie	33 897	25 630	33 759	25 530	138	100
2564	Isolier- u. Leichtbauplattenindustrie	10 794	8 157	10 560	7 967	234	190
2565	Asbestzementwarenindustrie						
2590	Sonstige Industrien der Steine und Erden	57 444	46 060	55 992	44 781	1 452	1 279
27	Eisenschaffende Industrie	1 347 476	1 263 497	1 044 457	946 545	303 019	316 952
2710	davon: Hochofen-, Stahl- und Warmwalzwerke	1 258 283	1 182 217	971 637	879 797	286 646	302 420
2740	Schmiede-, Preß- und Hammerwerke	89 193	81 280	72 820	66 748	16 373	14 532
2910	Eisen-, Stahl- und Tempergießereien	341 779	306 476	322 349	287 282	19 430	19 194
3010	Ziehereien und Kaltwalzwerke	375 774	332 041	316 882	275 018	58 892	57 023
28	NE-Metallindustrie	380 629	366 642	328 820	306 052	51 809	60 590
2810	davon: Metallhütten und Umschmelzwerke	172 426	185 633	153 657	158 354	18 769	27 279
2850	Metallhalbzeugwerke	208 203	181 009	175 163	147 698	33 040	33 311
2950	Metallgießereien	67 035	58 656	63 912	55 764	3 123	2 892
22	Mineralölverarbeitung und Kohlenwertstoffindustrie	796 295	782 152	739 209	722 914	57 086	59 238
2210	davon: Mineralölverarbeitung						
2230	Braunkohlen- und Torfteerdestillation, Ölschieferverschmelzung und -verarbeitung	744 364	731 914	695 043	681 059	49 321	50 855
2250	Kohlenwertstoffindustrie	51 931	50 238	44 166	41 855	7 765	8 383
40	Chemische Industrie	2 043 377	1 841 224	1 595 183	1 350 806	448 194	490 418
4010	davon: Chemische Industrie (ohne Chemiefaserindustrie)	1 861 687	1 676 410	1 445 294	1 223 566	416 393	452 844
4090	Chemiefaserindustrie	181 690	164 814	149 889	127 240	31 801	37 574
53	Sägewerke und holzbearbeitende Industrie	255 231	222 732	244 167	212 324	11 064	10 408
5310	davon: Säge- u. Hobelwerke, Holzimprägnieranstalten, Furnierwerke	184 470	161 269	178 671	155 748	5 799	5 521
5360	Sperrholzwerke, Holzfasern- und Holzspanplattenwerke	70 761	61 463	65 496	56 576	5 265	4 887
55	Holzschliff, Zellstoff, Papier und Pappe erzeugende Industrie	288 967	260 257	267 093	238 648	21 874	21 609
59	Kautschuk u. Asbest verarbeitende Industrie	327 645	323 563	291 386	286 897	36 259	36 666
5910	davon: Kautschukverarbeitende Industrie	312 462	309 602	278 213	274 583	34 249	35 019
5960	Asbestverarbeitende Industrie	15 183	13 961	13 173	12 314	2 010	1 647
	Investitionsgüterindustrien	8 594 568	8 813 037	6 666 787	6 670 514	1 927 781	2 142 523
31	Stahlbau (einschl. Leichtmetallbau)	533 430	672 637	493 765	603 287	39 665	69 350
3110	davon: Stahlhoch-, Stahlbrücken- u. Stahlwasserbau (einschl. Leichtmetallbau)	221 219	262 608	209 689	231 924	11 530	30 684
3120	Weichenbau	8 862	8 197	8 554	7 618	308	579
3130	Waggonbau	46 652	50 211	38 288	45 699	8 364	4 512
3140	Feld- und Industriebahnbau	9 108	11 274	8 741	9 676	367	1 598
3150	Dampfkessel-, Behälter- und Rohrleitungsbau	158 930	209 995	140 053	178 099	18 877	31 896
3160	Montage und Reparatur von Wärme-, Lüftungs- und Gesundheitstechnischen Anlagen	88 659	130 352	88 440	130 271	219	81

B 4. Umsatz nach Absatzgebieten (Inland, Ausland)

1 000 DM

Nr.	Industriegruppe und -zweig	Umsatz					
		insgesamt		Inlandsumsatz		Auslandsumsatz	
		1961					
		November	Dezember	November	Dezember	November	Dezember
	noch: Investitionsgüterindustrien						
32	Maschinenbau	2 546 320	2 813 286	1 787 476	1 942 012	758 844	871 274
33	Fahrzeugbau	1 555 483	1 503 960	1 088 325	1 013 802	467 158	490 158
3311	davon: Kraftwagenindustrie (einschl. Herstellung von Motoren und Straßenzugmaschinen).....	1 112 685	1 047 537	714 261	635 926	398 424	411 611
3317	Krafttradindustrie (einschl. Herstellung von Motoren und Mopeds) ..	19 992	20 631	11 152	9 773	8 840	10 858
3330	Herstellung von Kraftfahrzeugteilen und -zubehör	261 564	279 724	211 055	219 439	50 509	60 285
3341	Herstellung von Aufbauten (z.B. Karosserien) und Anhängern	98 787	94 883	93 678	90 628	5 109	4 255
3347	Gespannfahrzeugbau	6 335	5 922	5 984	5 611	351	311
3350	Fahrrad- und Kinderwagenindustrie ..	16 987	15 569	15 433	14 585	1 554	984
3390	Kraftfahrzeug- und Fahrrad-Reparaturwerkstätten	39 133	39 694	36 762	37 840	2 371	1 854
34	Schiffbau	244 221	271 570	180 091	143 850	64 130	127 720
35	Luftfahrzeugbau	42 892	73 859	42 395	71 937	497	1 922
36	Elektrotechnische Industrie	2 013 804	1 960 566	1 675 836	1 624 846	337 968	335 720
37	Feinmechanische und optische sowie Uhrenindustrie	253 159	243 429	171 484	164 520	81 675	78 909
3710	davon: Optische Industrie	33 183	31 618	19 044	17 805	14 139	13 813
3720	Foto-, projektions- und kinotechnische Industrie	60 898	60 970	37 477	38 400	23 421	22 570
3750	Feinmechanische Industrie	77 454	76 165	59 273	57 581	18 181	18 584
3760	Medizinmechanische und orthopädie-mechanische Industrie	18 835	18 846	12 872	13 003	5 963	5 843
3770	Uhrenindustrie	62 789	55 830	42 818	37 731	19 971	18 099
3020	Stahlverformung	387 827	349 978	350 063	314 605	37 764	35 373
38	Eisen-, Blech- und Metallwarenindustrie ..	1 017 432	923 752	877 352	791 655	140 080	132 097
3810	davon: Herstellung von Handelswaffen und Munition	29 252	26 250	26 343	23 008	2 909	3 242
3830	Heiz- und Kochgeräte-Industrie	98 960	81 573	89 850	74 299	9 110	7 274
3841	Stahlblechverarbeitung	245 655	227 832	226 959	209 274	18 696	18 558
3845	Stahlrohrmöbelindustrie	17 585	17 125	16 743	16 356	842	769
3846	NE-Metallblechwarenindustrie	31 346	31 927	28 295	29 660	3 051	2 267
3849	Feinblechpackungsindustrie	72 051	62 681	71 445	62 108	606	573
3850	Schloß- und Beschlagindustrie	96 141	84 244	82 974	71 881	13 167	12 363
3861	Fahrradteile- und Krafttradteile-Industrie	25 616	22 077	18 738	16 222	6 878	5 855
3867	Kraftwagenteile-Industrie	57 019	50 522	52 064	46 387	4 955	4 135
3870	Schneidwaren- und Besteckindustrie ..	52 799	56 202	42 297	46 277	10 502	9 925
3881	Metallwarenindustrie (ohne Füllhalter- und Kugelschreiberindustrie) ..	138 976	127 126	106 969	95 566	32 007	31 560
3887	Metallkurzwarenindustrie	61 195	53 458	48 756	40 873	12 439	12 585
3888	Füllhalter- und Kugelschreiber-industrie	16 092	14 446	11 123	10 385	4 969	4 061
3891	Werkzeugindustrie	74 745	68 289	54 796	49 359	19 949	18 930
	Verbrauchsgüterindustrien	4 924 486	4 241 062	4 605 713	3 951 519	318 773	289 543
51	Feinkeramische Industrie	151 166	130 871	117 696	99 805	33 470	31 066
5110	davon: Porzellanindustrie	39 782	34 886	29 412	25 338	10 370	9 548
5130	Steingut- u. Feinsteinzeugindustrie ..	11 711	8 575	8 903	6 730	2 808	1 845
5140	Ton- und Töpferwarenindustrie	2 849	2 193	2 678	2 081	171	112
5150	Sanitärkeramische Industrie	10 672	8 949	8 539	7 327	2 133	1 622
5160	Herstellung von technischer und chemisch-technischer Keramik	16 101	14 654	13 168	11 760	2 933	2 894
5170	Baukeramische Industrie	36 213	30 917	27 800	22 733	8 413	8 184
5190	Schleifmittelindustrie	33 838	30 697	27 196	23 836	6 642	6 861
52	Glasindustrie	204 933	185 884	174 109	159 134	30 824	26 750
5210	davon: Flachglaserzeugende Industrie	40 170	35 953	30 639	26 643	9 531	9 310
5220	Hohlglaserzeugende Industrie	96 001	89 089	85 190	80 653	10 811	8 436
5290	Glasverarbeitende u. glasveredelnde Industrie	68 762	60 842	58 280	51 838	10 482	9 004
54	Holzverarbeitende Industrie	561 948	522 027	544 751	506 606	17 197	15 421
5410	davon: Holzbauten-u. Holzbauteile-Industrie	60 903	60 212	59 896	59 264	1 007	948
5420	Holzmöbel- u. Polstermöbelindustrie ..	390 969	364 646	382 637	357 802	8 332	6 844
5430	Holzverpackungsmittelindustrie	19 240	17 534	18 880	17 302	360	232
5440	Sonstige Holzwarenindustrie	58 090	52 015	54 345	47 926	3 745	4 089
5460	Korbmöbel-, Korb- und Flechtwaren-industrie	6 213	5 119	5 539	4 542	674	577
5470	Pinself-, Besen- u. Bürstenindustrie ..	18 774	15 262	16 108	12 997	2 666	2 265
5480	Kork-, Schnitzstoff- und Formstoff-industrie	7 759	7 239	7 346	6 773	413	466
39	Musikinstrumenten-, Spiel-, Schmuckwaren- und Sportgeräte-Industrie	139 688	117 503	103 905	90 810	35 783	26 693
3910	davon: Klavier-, Harmonium- und Orgelbau	7 411	7 192	4 422	5 170	2 989	2 022
3920	Kleinstrumentenindustrie	8 783	8 316	4 719	4 487	4 064	3 829
3930	Spielwarenindustrie	55 662	39 154	44 711	33 187	10 951	5 967
3940	Turn- und Sportgeräte-Industrie	9 783	10 757	8 332	9 211	1 451	1 546
3950	Schmuckwarenindustrie	52 113	45 836	39 125	35 806	12 988	10 030
3960	Edelsteinindustrie	5 936	6 248	2 596	2 949	3 340	3 299

B 4. Umsatz nach Absatzgebieten (Inland, Ausland)
1000 DM

Nr.	Industriegruppe und -zweig	Umsatz					
		insgesamt		Inlandsumsatz		Auslandsumsatz	
		1961					
		November	Dezember	November	Dezember	November	Dezember
	noch: Verbrauchsgüterindustrien						
56	Papier- und Pappe verarbeitende Industrie .	340 115	302 718	328 666	292 550	11 449	10 168
5611	davon: Tapetenindustrie	18 345	17 850	16 968	16 341	1 377	1 509
5620	Herstellung von Schreibwaren und Bürobedarf aus Papier und Pappe (einschl. Buchbinderei)	60 790	57 227	59 369	56 115	1 421	1 112
5630	Herstellung von Spezialpapieren und Verpackungsmitteln aus Papier und Pappe	199 396	171 729	195 442	168 169	3 954	3 560
5690	Sonstige Papier- und Pappe verarbei- tende Industrie	61 584	55 912	56 887	51 925	4 697	3 987
57	Druckerei- und Vervielfältigungsindustrie.	406 830	414 918	401 791	410 550	5 039	4 368
58	Kunststoffverarbeitende Industrie	305 678	275 002	270 353	240 107	35 325	34 895
61	Ledererzeugende Industrie	92 615	86 053	79 967	72 986	12 648	13 067
62	Lederverarbeitende und Schuhindustrie	323 436	254 242	311 057	245 510	12 379	8 732
6210	davon: Lederverarbeitende Industrie	105 024	85 750	95 867	78 771	9 157	6 979
6250	Schuhindustrie	218 412	168 492	215 190	166 739	3 222	1 753
63	Textilindustrie	1 597 784	1 360 126	1 486 716	1 251 924	111 068	108 202
64	Bekleidungsindustrie	800 293	591 718	786 702	581 537	13 591	10 181
6411	davon: Herren- und Knabenoberbekleidungs- industrie	221 288	154 062	218 696	152 551	2 592	1 511
6412	Damen-, Mädchen- und Kinderoberbe- kleidungsindustrie	195 794	114 266	193 188	112 789	2 606	1 477
6420	Wäsche-Industrie (einschl. Herstel- lung von Haus-, Bett- und Tisch- wäsche)	143 283	120 731	142 276	120 152	1 007	579
6490	Sonstige Bekleidungsindustrie	239 928	202 659	232 542	196 045	7 386	6 614
	Nahrungs- und Genußmittelindustrien.....	3 325 332	3 233 486	3 260 048	3 176 241	65 284	57 245
68	Ernährungsindustrie	2 910 768	2 824 789	2 848 181	2 769 612	62 587	55 177
6811	davon: Mühlenindustrie	209 318	191 738	191 926	176 020	17 392	15 718
6813	Nährmittelindustrie	102 269	91 360	101 396	90 682	873	678
6815	Stärke- und Kartoffel- und Trocknungs- industrie	32 540	26 859	29 571	24 945	2 969	1 914
6817	Brotindustrie	65 420	65 495	65 321	65 418	99	77
6821	Zuckerindustrie	182 145	155 645	171 712	151 853	10 433	3 792
6824	Obst und Gemüse verarbeitende Industrie	112 499	90 099	111 731	89 552	768	547
6827	Süßwarenindustrie	287 704	204 809	283 996	202 164	3 708	2 645
6831	Molkereien und Käsereien	357 829	357 898	357 530	357 642	299	256
6835	Dauermilch-, Schmelzkäse- und Käsewerke	94 572	91 844	91 530	88 486	3 042	3 358
6841	Ölmühlenindustrie	86 308	80 722	81 621	70 524	4 687	10 198
6844	Margarine-Industrie	109 367	96 958	109 336	96 848	31	110
6847	Talgsmelzen und Schmalzsiedereien	3 789	3 546	2 710	2 713	1 079	833
6851	Fleischverarbeitende Industrie	234 689	247 979	230 520	243 844	4 169	4 135
6855	Fischverarbeitende Industrie	51 659	53 697	48 375	51 260	3 284	2 437
6861	Kaffeemittelindustrie	8 544	7 294	8 502	7 250	42	44
6865	Kaffee und Tee verarbeitende Industrie	197 186	212 766	196 949	212 223	237	543
6871	Brauereien	321 900	348 115	316 416	343 848	5 484	4 267
6872	Mälzereien	17 353	16 108	16 637	14 850	716	1 258
6873	Alkoholbrennereien und Spiritus- reinigungsanstalten	14 994	16 040	14 677	15 885	317	155
6875	Spirituosenindustrie	161 832	187 481	161 006	186 955	826	526
6877	Weinverarbeitende Industrie	36 872	52 057	36 248	51 712	624	345
6879	Mineralbrunnen-, Mineralwasser- und Limonadenindustrie	53 033	54 880	52 761	54 639	272	241
6881	Essig-, Senf-,Essenzen- und Gewürz- industrie	34 442	31 827	33 581	31 076	861	751
6885	Eisgewinnung	897	778	897	778	-	-
6891	Futtermittelindustrie	133 607	138 794	133 232	138 445	375	349
69	Tabakverarbeitende Industrie	414 564	408 697	411 867	406 629	2 697	2 068
6911	davon: Zigarettenindustrie	331 617	338 181	328 975	336 189	2 642	1 992
6941	Zigarrenindustrie	69 950	58 838	69 907	58 769	43	69
6971	Rauch-, Kau- und Schnupftabak- industrie	12 997	11 678	12 985	11 671	12	7
	Industrie insgesamt	24 709 897	23 495 312	21 187 163	19 729 317	3 522 734	3 765 995

B 5. Im Umsatz enthaltene Verbrauchsteuern in zeitlicher Entwicklung

1000 DM

Nr.	Industriegruppe und -zweig	1960			1961		Januar bis Dezember	
		Monats- durch- schnitt	November	Dezember	November	Dezember	1960	1961
							1960	1961
21	Bergbau	3 148	3 512	3 431	3 614	3 201	37 772	37 207
2150	Kali- und Steinsalzbergbau, Salinen	3 148	3 512	3 431	3 614	3 201	37 772	37 207
	Grundstoff- und Produktionsgüterindustrien	129 858	140 944	134 504	172 747	150 217	1 558 300	1 948 838
22	Mineralölverarbeitung und Kohlenwertstoff- industrie	126 450	137 220	131 050	168 239	146 261	1 517 403	1 904 403
2210	davon: Mineralölverarbeitung							
2230	Braunkohlen- und Torfteerdestilla- tion, Ölschieferverschmelzung und -verarbeitung	126 374	137 156	130 992	168 176	146 119	1 516 488	1 903 065
2250	Kohlenwertstoffindustrie	76	64	58	63	142	915	1 338
40	Chemische Industrie	3 408	3 724	3 454	4 508	3 956	40 897	44 435
4010	davon: Chemische Industrie (ohne Chemie- faserindustrie).....	3 408	3 724	3 454	4 508	3 956	40 897	44 435
	Investitionsgüterindustrien	1 232	1 673	1 624	1 720	1 681	14 783	15 679
36	Elektrotechnische Industrie	1 232	1 673	1 624	1 720	1 681	14 783	15 679
	Verbrauchsgüterindustrien	531	660	642	596	510	6 373	5 652
56	Papier und Pappe verarbeitende Industrie ..	365	365	342	286	262	4 385	3 663
5690	davon: Sonstige Papier und Pappe verarbei- tende Industrie	365	365	342	286	262	4 385	3 663
57	Druckerei- und Vervielfältigungsindustrie .	166	295	300	310	248	1 988	1 989
	Nahrungs- und Genußmittelindustrien	366 073	389 612	418 891	413 665	436 296	4 392 878	4 686 634
68	Ernährungsindustrie	148 383	166 469	189 432	182 301	201 288	1 780 596	1 932 126
6815	davon: Stärke- und Kartoffeltrocknungs- industrie	367	382	329	432	343	4 403	4 805
6821	Zuckerindustrie	13 934	15 594	12 914	13 829	12 187	167 209	163 851
6824	Obst und Gemüse verarbeitende Industrie	32	24	30	28	29	386	256
6827	Süßwarenindustrie	3	3	2	2	2	40	14
6861	Kaffeemittelindustrie	30	25	48	50	23	363	318
6865	Kaffee und Tee verarbeitende Industrie	37 067	42 461	47 789	48 733	52 023	444 808	506 765
6871	Brauereien	51 962	48 634	55 017	52 773	58 752	623 541	685 008
6873	Alkoholbrennereien und Spiritus- reinigungsanstalten	198	216	190	326	360	2 380	2 425
6875	Spirituosenindustrie	39 707	52 639	64 257	58 450	67 161	476 478	498 615
6877	Weinverarbeitende Industrie	4 359	5 755	8 056	6 645	9 539	52 305	60 440
6881	Essig-, Senf-, Essenzen- und Gewürz- industrie	724	736	800	1 033	869	8 683	9 629
69	Tabakverarbeitende Industrie	217 690	223 143	229 459	231 364	235 008	2 612 282	2 754 508
6911	davon: Zigarettenindustrie	201 379	203 585	212 512	213 124	218 880	2 416 553	2 564 013
6941	Zigarrenindustrie	12 646	15 902	13 794	15 085	13 327	151 747	150 684
6971	Rauch-, Kau- und Schnupftabak- industrie	3 665	3 656	3 153	3 155	2 801	43 982	39 811
	Industrie insgesamt	500 842	536 401	559 092	592 342	591 905	6 010 106	6 694 010

Anhang
Ergebnisse für ausgewählte Industriegruppen und -zweige
Bundesgebiet (ohne Saarland und Berlin)

1. Betriebe, Beschäftigte und Arbeiterstunden im Dezember 1961

Nr.	Industriegruppe und -zweig	Eingegliedert bei der hauptbeteiligten Industriegruppe				Geleistete Arbeiterstunden 1 000
		Betriebe	Beschäftigte			
			insgesamt	darunter		
				Angeestellte	Arbeiter	
Anzahl					1 000	
	Bergbau, Grundstoff- und Produktionsgüterindustrien	13 228	2 204 779	408 275	1 784 361	291 636
2111	Steinkohlenbergbau	213	414 885	45 783	369 102	56 143
25	Industrie der Steine und Erden	5 156	247 716	32 498	210 358	38 000
2511	dar.: Natursteinindustrie	1 045	35 903	.	30 813	5 189
2521	Sand- und Kiesindustrie	472	13.072	.	10 653	2 215
2527	Gewinnung und Aufbereitung von Schiefer, Rohton, Kaolin und sonstigen Mineralien	245	a)	.	a)	a)
2532	Kalkindustrie	166	14 254	.	11 864	2 100
2533	Gips- und Kreide-Industrie	80	3 293	.	2 648	439
2541	Ziegelindustrie	1 374	50 758	.	45 178	8 652
2550	Betonsteinindustrie	876	39 569	.	33 432	6 090
2565	Asbestzementwarenindustrie		
2590	Sonstige Industrien der Steine und Erden	148	a)	.	a)	a)
27	Eisenschaffende Industrie	137	319 499	52 470	266 973	43 148
2910	Eisen-, Stahl- und Tempergießereien	543	139 952	20 358	119 024	19 790
3010	Ziehereien und Kaltwalzwerke	466	73 643	12 320	60 887	10 026
2950	Metallgießereien	277	25 739	3 930	21 462	3 505
22	Mineralölverarbeitung und Kohlenwertstoffindustrie	114	36 671	11 446	25 162	4 386
40	Chemische Industrie	1 930	478 632	152 541	324 274	52 721
53	Sägewerke und holzbearbeitende Industrie ..	3 143	86 258	10 950	72 121	12 491
	Investitionsgüterindustrien.....	14 194	3 165 038	701 787	2 446 963	404 782
31	Stahlbau (einschl. Leichtmetallbau)	1 155	195 444	45 349	149 022	26 443
32	Maschinenbau	4 294	991 401	243 287	743 084	125 530
36	Elektrotechnische Industrie	2 347	782 297	205 499	574 774	93 502
37	Feinmechanische und optische sowie Uhrenindustrie	910	151 539	30 315	120 076	19 573
3020	Stahlverformung	1 253	133 265	20 609	111 038	18 318
38	Eisen-, Blech- und Metallwarenindustrie ...	3 463	395 510	67 306	323 557	52 865
3830	dar.: Heiz- und Kochgeräte-Industrie	113	35 472	6 777	28 562	4 739
3841	Stahlblechverarbeitung	759	80 781	14 633	65 256	11 008
3845	Stahlrohr- und -belindustrie	81	a)	a)	a)	a)
	Verbrauchsgüterindustrien.....	19 977	1 945 790	282 741	1 638 195	259 111
54	Holzverarbeitende Industrie	2 985	215 600	28 679	182 721	30 640
56	Papier und Pappe verarbeitende Industrie ..	1 155	110 582	18 116	91 003	15 053
57	Druckerei- und Vervielfältigungsindustrie ..	2 889	183 824	32 328	148 095	25 840
58	Kunststoffverarbeitende Industrie	980	91 871	17 409	73 476	11 855
61,62	Ledererzeugende, Lederverarbeitende und Schuhindustrie	1 663	174 136	22 147	149 797	22 723
63	Textilindustrie	4 289	595 756	90 896	499 542	77 434
64	Bekleidungsindustrie	4 216	344 808	41 932	298 054	43 942
	Nahrungs- und Genußmittelindustrien	6 602	486 613	115 786	364 846	64 818
68	Ernährungsindustrie	6 187	440 352	109 444	325 226	58 993
6811	dar.: Mühlenindustrie	240	14 669	4 183	10 188	1 820
6813	Nährmittelindustrie	143	21 113	6 984	13 971	2 254
6817	Brotindustrie	323	21 770	3 205	18 225	3 354
6827	Süßwarenindustrie	388	70 446	11 151	58 789	9 075
6831	Molkereien und Käseereien	1 765	39 776	13 356	25 657	5 855
6851	Fleischverarbeitende Industrie	262	30 012	6 263	23 316	4 233
6871	Brauerereien	802	76 003	16 583	58 559	10 378
6875	Spirituosenindustrie	306	13 449	5 215	7 858	1 502
6879	Mineralbrunnen-, Mineralwasser- und Limonadenindustrie	418	23 031	5 397	17 209	3 146
6881	Essig-, Senf-, Essenzen- und Gewürzindustrie	132	6 845	2 904	3 803	659
6891	Futtermittelindustrie	153	9 533	3 002	6 383	1 241
69	Tabakverarbeitende Industrie	415	46 261	6 342	39 620	5 825
6911	dav.: Zigarettenindustrie	21	a)	a)	a)	a)
6941	Zigarrenindustrie	353	32 352	2 964	29 142	4 342
6971	Rauch-, Kau- und Schnupftabakindustrie	41	a)	a)	a)	a)
	Industrie insgesamt.....	54 001	7 802 220	1 508 589	6 234 365	1 020 347

a) Aus Gründen der Geheimhaltung betrieblicher Einzelangaben nicht veröffentlicht, aber in der Gesamtsumme enthalten.

Löhne, Gehälter und Umsatz nach Absatzgebieten (Inland, Ausland) im Dezember 1961

1000 DM

Nr.	Industriegruppe und -zweig	Eingegliedert bei der hauptbeteiligten Industriegruppe				
		Bruttosumme der		Umsatz		
		Löhne	Gehälter	insgesamt	Inlandsumsatz	Auslandsumsatz
	Bergbau, Grundstoff- und Produktionsgüterindustrien	1 187 398	440 703	7 108 616	5 916 467	1 192 149
2111	Steinkohlenbergbau	255 731	58 004	591 097	449 163	141 934
25	Industrie der Steine und Erden	135 518	34 059	557 951	536 451	21 500
2511	dar.: Natursteinindustrie	17 595	3 770	64 722	63 716	1 006
2521	Sand- und Kiesindustrie	7 277	1 990	33 860	32 702	1 158
2527	Gewinnung und Aufbereitung von Schiefer, Rohton, Kaolin und sonstigen Mineralien	a)	a)	a)	a)	a)
2532	Kalkindustrie	8 616	3 232	36 302	34 555	1 747
2533	Gips- und Kreide-Industrie	1 476	477	6 509	6 055	454
2541	Ziegelindustrie	29 408	4 462	78 288	77 738	550
2550	Betonsteinindustrie	21 578	5 024	99 633	99 334	299
2565	Asbestzementwarenindustrie					
2590	Sonstige Industrien der Steine und Erden	a)	a)	a)	a)	a)
27	Eisenschaffende Industrie	197 645	57 038	1 266 388	1 002 925	263 463
2910	Eisen-, Stahl- und Tempergießereien	76 225	19 868	303 071	283 484	19 587
3010	Ziehereien und Kaltwalzwerke	37 046	11 695	274 229	229 066	45 163
2950	Metallgießereien	11 805	3 417	54 024	51 562	2 462
22	Mineralölverarbeitung und Kohlenwertstoff-industrie	19 739	14 732	755 460	697 302	58 158
40	Chemische Industrie	205 600	157 492	1 880 199	1 383 070	497 129
53	Sägewerke und holzbearbeitende Industrie ..	36 430	9 069	230 101	219 807	10 294
	Investitionsgüterindustrien	1 382 357	643 456	8 680 220	6 578 756	2 101 464
31	Stahlbau (einschl. Leichtmetallbau)	92 699	42 561	668 122	589 343	78 779
32	Maschinenbau	432 708	222 312	2 698 675	1 876 442	822 233
36	Elektrotechnische Industrie	289 075	179 902	1 991 206	1 649 375	341 831
37	Feinmechanische und optische sowie Uhren-industrie	57 188	25 506	243 511	164 547	78 964
3020	Stahlverformung	61 977	19 053	320 362	286 645	33 717
38	Eisen-, Blech- und Metallwarenindustrie ...	165 359	57 894	913 354	787 582	125 772
3830	dar.: Heiz- und Kochgeräte-Industrie	15 743	5 715	88 838	80 891	7 947
3841	Stahlblechverarbeitung	35 094	12 609	229 775	212 532	17 243
3845	Stahlrohrmöbelindustrie	a)	a)	a)	a)	a)
	Verbrauchsgüterindustrien	775 549	243 776	4 114 204	3 843 425	270 779
54	Holzverarbeitende Industrie	94 794	23 026	505 451	490 554	14 897
56	Papier und Pappe verarbeitende Industrie ..	41 155	16 077	279 113	269 357	9 756
57	Druckerei- und Vervielfältigungsindustrie ..	90 924	30 743	409 340	404 809	4 531
58	Kunststoffverarbeitende Industrie	35 101	15 407	211 710	188 009	23 701
61,62	Ledererzeugende, Lederverarbeitende und Schuhindustrie	66 323	18 489	351 398	326 497	24 901
63	Textilindustrie	230 333	79 607	1 367 701	1 259 507	108 194
64	Bekleidungsindustrie	115 077	31 027	575 348	565 100	10 248
	Nahrungs- und Genußmittelindustrien	197 294	114 059	3 185 751	3 128 678	57 073
68	Ernährungsindustrie	181 045	107 015	2 779 865	2 724 860	55 005
6811	dar.: Mühlenindustrie	6 284	4 034	189 230	173 526	15 704
6813	Nahrungsmittelindustrie	7 142	6 694	96 051	94 953	1 098
6817	Brotindustrie	9 797	2 456	70 440	70 363	77
6827	Süßwarenindustrie	25 159	11 209	201 856	199 473	2 383
6831	Molkereien und Käseereien	14 622	9 837	359 201	358 892	309
6851	Fleischverarbeitende Industrie	12 173	4 614	229 998	226 079	3 919
6871	Brauereien	38 160	20 417	344 867	340 654	4 213
6875	Spirituosenindustrie	4 265	4 216	185 773	185 242	531
6879	Mineralbrunnen-, Mineralwasser- und Limonadenindustrie	9 294	4 940	51 591	51 414	177
6881	Essig-, Senf-, Essenzen- und Gewürz-industrie	1 711	2 426	25 633	24 985	648
6891	Futtermittelindustrie	4 238	2 784	133 234	132 917	317
69	Tabakverarbeitende Industrie	16 249	7 044	405 886	403 818	2 068
6911	dav.: Zigarettenindustrie	a)	a)	a)	a)	a)
6941	Zigarrenindustrie	8 805	2 190	58 214	58 145	69
6971	Rauch-,Kau- und Schnupftabakindustrie	a)	a)	a)	a)	a)
	Industrie insgesamt	3 542 598	1 441 994	23 088 791	19 467 326	3 621 465

a) Aus Gründen der Geheimhaltung betrieblicher Einzelangaben nicht veröffentlicht, aber in der Gesamtsumme enthalten.

3. Kohle-, Heizöl- und Stromverbrauch im Dezember 1961

Nr.	Industriegruppe und -zweig	Eingefliedert bei der hauptbeteiligten Industriegruppe				Stromverbrauch 1 000 kWh
		Kohleverbrauch t - SKE	Heizölverbrauch t			
			insgesamt	extra leicht, leicht	mittelschwer, schwer, extra schwer	
	Bergbau, Grundstoff- und Produktionsgüterindustrien	5 045 288 b)	677 837	67 910	609 927	5 015 875
2111	Steinkohlenbergbau	1 300 898 b)	4 508	513	3 995	674 988
25	Industrie der Steine und Erden	475 541	132 188	21 524	110 664	305 989
2511	dar.: Natursteinindustrie	1 837	2 522	1 841	681	16 005
2521	Sand- und Kiesindustrie	1 465	893	696	197	12 485
2527	Gewinnung und Aufbereitung von Schiefer, Rohton, Kaolin und sonstigen Mineralien	a)	a)	a)	a)	a)
2532	Kalkindustrie	89 670	980	627	353	27 201
2533	Gips- und Kreide-Industrie	4 924	1 768	319	1 449	2 126
2541	Ziegelindustrie	106 931	26 679	8 987	17 692	34 508
2550	Betonsteinindustrie	2 168	2 976	1 719	1 257	8 903
2565	Asbestzementwarenindustrie	a)	a)	a)	a)	a)
2590	Sonstige Industrien der Steine und Erden	a)	a)	a)	a)	a)
27	Eisenschaffende Industrie	a)	a)	a)	a)	a)
2910	Eisen-, Stahl- und Tempergießereien	a)	a)	a)	a)	a)
3010	Ziehereien und Kaltwalzwerke	20 478	4 859	2 711	2 148	59 158
2950	Metallgießereien	1 196	3 790	3 060	730	8 270
22	Mineralölverarbeitung und Kohlenwertstoff- industrie	127 291	142 338	3 528	138 810	251 922
40	Chemische Industrie	689 724	146 875	11 688	135 187	1 740 728
53	Sägewerke und holzbearbeitende Industrie ..	12 041	7 134	394	6 740	41 730
	Investitionsgüterindustrien.....	260 298	188 718	82 053	106 665	834 373
31	Stahlbau (einschl. Leichtmetallbau)	12 894	5 984	4 008	1 976	32 320
32	Maschinenbau	90 785	49 761	28 196	21 565	211 305
36	Elektrotechnische Industrie	41 713	30 385	13 770	16 615	168 121
37	Feinmechanische und optische sowie Uhren- industrie	4 501	5 072	3 710	1 362	15 821
3020	Stahlverformung	10 698	11 768	8 374	3 394	54 156
38	Eisen-, Blech- und Metallwarenindustrie ...	28 494	23 817	16 390	7 427	95 878
3830	dar.: Heiz- und Kochgeräte-Industrie	4 977	1 945	1 135	810	8 902
3841	Stahlblechverarbeitung	6 784	5 855	4 788	1 067	19 111
3845	Stahlrohrmöbelindustrie	a)	a)	a)	a)	a)
	Verbrauchsgüterindustrien.....	285 803	163 603	47 335	116 268	526 041
54	Holzverarbeitende Industrie	11 741	6 207	2 541	3 666	42 172
56	Papier und Pappe verarbeitende Industrie ..	11 107	11 058	3 220	7 838	25 086
57	Druckerei- und Vervielfältigungsindustrie ..	5 064	7 192	5 150	2 042	28 958
58	Kunststoffverarbeitende Industrie	7 258	7 418	2 704	4 714	34 566
61,62	Ledererzeugende, Lederverarbeitende und Schuhindustrie	22 893	7 197	3 697	3 500	24 032
63	Textilindustrie	162 205	43 247	9 021	34 226	248 133
64	Bekleidungsindustrie	6 606	9 015	6 329	2 686	16 152
	Nahrungs- und Genußmittelindustrien	261 948	92 301	21 193	71 108	224 131
68	Ernährungsindustrie	259 183	90 063	20 444	69 619	218 179
6811	dar.: Mühlenindustrie	4 621	1 403	665	738	26 416
6813	Nährmittelindustrie	4 501	1 950	504	1 446	6 013
6817	Brotindustrie	4 035	4 166	3 664	502	3 917
6827	Süßwarenindustrie	7 062	4 221	1 174	3 047	19 504
6831	Molkereien und Käsereien	16 615	12 615	2 292	10 323	15 579
6851	Fleischverarbeitende Industrie	3 445	2 980	1 118	1 862	6 345
6871	Brauereien	36 499	17 864	3 803	14 061	37 412
6875	Spirituosenindustrie	3 556	1 912	597	1 315	1 582
6879	Mineralbrunnen-, Mineralwasser- und Limonadenindustrie	1 034	2 605	1 828	777	2 982
6881	Essig-, Senf-, Essensen- und Gewürz- industrie	559	542	274	268	719
6891	Futtermittelindustrie	716	3 122	325	2 797	7 091
69	Tabakverarbeitende Industrie	2 765	2 238	749	1 489	5 952
6911	dav.: Zigarettenindustrie	a)	a)	a)	a)	a)
6941	Zigarrenindustrie	1 256	754	532	222	2 127
6971	Rauch-, Kau- und Schnupftabakindustrie	a)	a)	a)	a)	a)
	Industrie insgesamt.....	5 853 337	1 122 459	218 491	903 968	6 590 420

a) Aus Gründen der Geheimhaltung betrieblicher Einzelangaben nicht veröffentlicht, aber in der Gesamtsumme enthalten. - b) Ohne Einsatzkohle für Brikett- und Koksherstellung.

4. Betriebe und Beschäftigte Ende Dezember 1961

Nr.	Industriegruppe und -zweig	Eingegliedert bei der beteiligten Industriegruppe			
		Betriebe 1)	Beschäftigte		
			insgesamt	Inhaber und Angestellte	Arbeiter
	Bergbau, Grundstoff- und Produktionsgüterindustrien	.	2 214 294	417 779	1 796 515
2111	Steinkohlenbergbau 2).....	223	417 178	46 031	371 147
25	Industrie der Steine und Erden 3).....	.	248 262	37 204	211 058
2511	dar.: Natursteinindustrie	1 123	35 836	5 047	30 789
2521	Sand- und Kiesindustrie	557	13 301	2 444	10 857
2527	Gewinnung und Aufbereitung von Schiefer, Rohton, Kaolin und sonstigen Mineralien	285	a)	a)	a)
2532	Kalkindustrie	228	14 677	2 438	12 239
2533	Gips- und Kreide-Industrie	87	3 263	655	2 608
2541	Ziegelindustrie	1 414	49 947	5 497	44 450
2550	Betonsteinindustrie	1 017	41 089	6 283	34 806
2565	Asbestzementwarenindustrie
2590	Sonstige Industrien der Steine und Erden	217	14 113	2 653	11 460
27	Eisenschaffende Industrie	282 504	47 249	235 255
2910	Eisen-, Stahl- und Tempergießereien	902	170 009	22 104	147 905
3010	Ziehereien und Kaltwalzwerke	622	81 432	13 762	67 670
295Q	Metallgießereien	664	35 740	5 189	30 551
22	Mineralölverarbeitung und Kohlenwertstoffindustrie 3)	34 260	10 873	23 387
40	Chemische Industrie 3).....	.	475 016	154 010	321 006
53	Sägewerke und holzbearbeitende Industrie ..	.	88 250	14 397	73 853
	Investitionsgüterindustrien.....	.	3 141 397	717 839	2 423 558
31	Stahlbau (einschl. Leichtmetallbau)	195 046	45 588	149 458
32	Maschinenbau	5 305	981 450	250 974	730 476
36	Elektrotechnische Industrie	2 774	765 728	203 249	562 479
37	Feinmechanische und optische sowie Uhrenindustrie	150 903	31 951	118 952
3020	Stahlverformung	1 714	40 691	23 059	117 632
38	Eisen-, Blech- und Metallwarenindustrie	397 944	72 582	325 362
3830	dar.: Heiz- und Kochgeräte-Industrie	191	30 249	6 067	24 182
3841	Stahlblechverarbeitung	1 119	81 060	15 466	65 594
3845	Stahlrohrmöbelindustrie	194	7 019	1 348	5 671
	Verbrauchsgüterindustrien.....	.	1 960 883	310 187	1 650 696
54	Holzverarbeitende Industrie	214 190	32 920	181 270
56	Papier und Pappe verarbeitende Industrie ..	.	115 267	20 007	95 260
57	Druckerei- und Vervielfältigungsindustrie ..	3 040	184 024	36 046	147 978
58	Kunststoffverarbeitende Industrie	1 433	105 941	20 606	85 335
61,62	Ledererzeugende, Lederverarbeitende und Schuhindustrie	168 048	23 300	144 748
63	Textilindustrie	4 426	595 177	96 539	498 638
64	Bekleidungsindustrie	5 009	346 425	46 647	299 778
	Nahrungs- und Genussmittelindustrien	485 646	122 050	363 596
68	Ernährungsindustrie	439 756	115 446	324 310
6811	dar.: Mühlenindustrie	364	14 870	4 594	10 276
6813	Nährmittelindustrie	220	20 569	7 316	13 253
6817	Brotindustrie	337	21 290	3 508	17 782
6827	Süßwarenindustrie	462	71 058	11 935	59 123
6831	Molkereien und Käseereien	1 785	39 037	13 997	25 040
6851	Fleischverarbeitende Industrie	319	29 349	6 274	23 075
6871	Brauereien	808	73 635	17 262	56 373
6875	Spirituosenindustrie	410	12 741	5 450	7 291
6879	Mineralbrunnen-, Mineralwasser- und Limonadenindustrie	670	23 958	5 883	18 075
6881	Essig-, Senf-, Essenzen- und Gewürzindustrie	256	7 466	3 300	4 166
6891	Futtermittelindustrie	219	9 866	3 216	6 650
69	Tabakverarbeitende Industrie	45 890	6 604	39 286
6911	dav.: Zigarettenindustrie	25	a)	a)	a)
6941	Zigarrenindustrie	357	a)	a)	a)
6971	Rauch-, Kau- und Schnupftabakindustrie	54	3 222	1 018	2 204
	Industrie insgesamt.....	.	7 802 220	1 567 855	6 234 365

1) Betriebe bzw. Betriebsteile. - 2) Einschl., 3) ohne Beschäftigte von Betrieben, die dem Kohlenbergbau angeschlossen sind. - a) Aus Gründen der Geheimhaltung betrieblicher Einzelangaben nicht veröffentlicht, aber in der Gesamtsumme enthalten.

5. Umsatz im Dezember 1961

1000 DM

Nr.	Industriegruppe und -zweig	Eingegliedert bei der beteiligten Industriegruppe			
		Umsatz			Im Umsatz enthaltene Verbrauchsteuern
		insgesamt	Inlandsumsatz	Auslandsumsatz	
	Bergbau, Grundstoff- und Produktionsgüterindustrien	6 983 677	5 807 924	1 175 753	153 400
2111	Steinkohlenbergbau	575 347	438 249	137 098	-
25	Industrie der Steine und Erden	560 764	539 991	20 773	-
2511	dar.: Natursteinindustrie	65 539	64 568	971	-
2521	Sand- und Kiesindustrie	33 852	32 805	1 047	-
2527	Gewinnung und Aufbereitung von Schiefer, Rohton, Kaolin und sonstigen Mineralien	a)	a)	a)	-
2532	Kalkindustrie	a)	a)	a)	-
2533	Gips- und Kreide-Industrie	6 418	5 970	448	-
2541	Ziegelindustrie	76 053	a)	a)	-
2550	Betonsteinindustrie	102 062	101 924	138	-
2565	Asbestzementwarenindustrie				
2590	Sonstige Industrien der Steine und Erden	45 508	44 236	1 272	-
27	Eisenschaffende Industrie	1 152 630	899 913	252 717	-
2910	Eisen-, Stahl- und Tempergießereien	295 415	279 665	15 750	-
3010	Ziehereien und Kaltwalzwerke	320 698	269 704	50 994	-
2950	Metallgießereien	57 717	a)	a)	-
22	Mineralölverarbeitung und Kohlenwertstoff-industrie	775 939	719 820	56 119	146 261
40	Chemische Industrie	1 835 712	1 347 087	488 625	3 938
53	Sägewerke und holzbearbeitende Industrie ..	217 793	208 263	9 530	-
	Investitionsgüterindustrien	8 710 193	6 599 804	2 110 389	1 681
31	Stahlbau (einschl. Leichtmetallbau)	649 912	585 541	64 371	-
32	Maschinenbau	2 770 312	1 919 794	850 518	-
36	Elektrotechnische Industrie	1 948 389	1 613 234	335 155	1 681
37	Feinmechanische und optische sowie Uhren-industrie	243 133	164 264	78 869	-
3020	Stahlverformung	336 423	304 905	31 518	-
38	Eisen-, Blech- und Metallwarenindustrie ...	915 832	785 674	130 158	-
3830	dar.: Heiz- und Kochgeräte-Industrie	80 962	a)	a)	-
3841	Stahlblechverarbeitung	222 600	205 524	17 076	-
3845	Stahlrohrmöbelindustrie	16 988	a)	a)	-
	Verbrauchsgüterindustrien	4 207 031	3 928 264	278 767	510
54	Holzverarbeitende Industrie	516 444	502 249	14 195	-
56	Papier und Pappe verarbeitende Industrie ..	301 515	291 491	10 024	262
57	Druckerei- und Vervielfältigungsindustrie .	411 158	406 864	4 294	248
58	Kunststoffverarbeitende Industrie	274 553	239 702	34 851	-
61,62	Ledererzeugende, Lederverarbeitende und Schuhindustrie	339 483	317 735	21 748	-
63	Textilindustrie	1 358 576	1 250 641	107 935	-
64	Bekleidungsindustrie	584 003	574 252	9 751	-
	Nahrungs- und Genußmittelindustrien	3 187 892	3 131 329	56 564	432 447
68	Ernährungsindustrie	2 782 501	2 728 005	54 496	199 408
6811	dar.: Mühlenindustrie	188 735	a)	a)	-
6813	Nährmittelindustrie	91 194	90 516	678	-
6817	Brotindustrie	64 883	64 806	77	-
6827	Süßwarenindustrie	200 242	197 930	2 312	2
6831	Molkereien und Käsereien	352 907	a)	a)	-
6851	Fleischverarbeitende Industrie	232 826	228 880	3 946	-
6871	Brauereien	339 817	335 661	4 156	57 220
6875	Spirituosenindustrie	187 134	186 608	526	67 019
6879	Mineralbrunnen-, Mineralwasser- und Limonadenindustrie	53 694	a)	a)	-
6881	Essig-, Senf-, Essenzen- und Gewürz-industrie	31 622	a)	a)	862
6891	Futtermittelindustrie	137 873	137 524	349	-
69	Tabakverarbeitende Industrie	405 391	403 323	2 068	233 039
6911	dav.: Zigarettenindustrie	a)	a)	a)	a)
6941	Zigarrenindustrie	a)	a)	a)	a)
6971	Rauch-, Kau- und Schnupftabakindustrie	11 538	11 531	7	2 774
	Industrie insgesamt	23 088 793	19 467 320	3 621 473	588 038

a) Aus Gründen der Geheimhaltung betrieblicher Einzelangaben nicht veröffentlicht, aber in der Gesamtsumme enthalten.

Die Industrie der Bundesrepublik Deutschland

Diese Serie gliedert sich in 4 Einzelreihen, in denen die Ergebnisse der Industriestatistik veröffentlicht werden:

Reihe 1: Beschäftigung und Umsatz, Brennstoff- und Energieversorgung

Angaben des monatlichen Industrieberichts über die Beschäftigten, die geleisteten Arbeiterstunden, die gezahlten Löhne und Gehälter, die getätigten Umsätze und die Brennstoff- und Energieversorgung der Industrie in Betrieben mit 10 und mehr Beschäftigten, aufgegliedert nach 105 bzw. 142 Industriezweigen sowie teilweise nach Bundesländern. Jahreszahlen ab 1958 (mit Vergleichszahlen für vorhergehende Jahre) im jeweiligen Jahresheft; Jahreszahlen 1950 bis 1957 vgl. Reihe 4, „Sonderveröffentlichungen“. Zur Vorausunterrichtung wird den Abonnenten der Reihe 1 monatlich ein Vorbericht mit den wichtigsten vorläufigen Ergebnissen kostenlos geliefert.

Reihe 2: Produktion ausgewählter Erzeugnisse, Produktionsindex

Monatliche Ergebnisse des Produktions-Eilberichts mit Angaben über die mengenmäßige Produktion für etwa 550 ausgewählte Erzeugnisse, über den arbeitstäglich berechneten Index der industriellen Nettoproduktion auf Originalbasis 1950 für die gesamte Industrie und für 55 einzelne Industriezweige sowie Produktionsindices für Investitionsgüter und für Verbrauchsgüter auf Basis 1950 und Angaben über die Indices des Produktionsergebnisses je Beschäftigten, je Arbeiter und je Arbeiterstunde auf Basis 1950 für die gesamte Industrie. Als Vorbericht erscheint monatlich ein ausführlicher, aktueller Kommentar zur Produktionslage mit den neuesten Produktionsindices, der an die Abonnenten der Reihe 2 kostenlos abgegeben wird.

Reihe 3: Die industrielle Produktion

Vierteljährliche Mengen- und Wertangaben für 2300 Erzeugnisse auf Grund der Ergebnisse der Vierteljährlichen Produktionserhebung. Das umfassende Bild der Produktion für das Berichtsvierteljahr wird ergänzt durch Daten für frühere Vierteljahre, die einen Vergleich über einen längeren Zeitraum ermöglichen. Jahreszahlen ab 1958 (mit Vergleichszahlen für vorhergehende Jahre) im jeweiligen Jahresheft; Jahreszahlen 1948 bis 1957 vgl. Reihe 4, „Sonderveröffentlichungen“.

Reihe 4: Sonderveröffentlichungen

In zwangloser Reihenfolge werden hier weitere amtliche Ergebnisse aus dem Bereich der Industriestatistik gegeben, die zu den periodisch erscheinenden Reihen wertvolle Ergänzungen bilden.

Die Hefte 1 bis 14 sind als „Sonderhefte“ ohne Reihenbezeichnung erschienen.

Heft 16 Die regionale Verteilung der Industriebetriebe 1956

Heft 17/18 Die Industrie in den europäischen Ländern

Heft 19 Beschäftigung und Umsatz, Brennstoff- und Energieversorgung 1954 bis 1957

Heft 20 Brutto- und Nettoproduktion 1954, Materialverbrauch und Vorräte

Heft 21 Die regionale Verteilung der Industriebetriebe nach Industriegruppen im April 1958

Heft 22 Die Produktion wichtiger industrieller Erzeugnisse im Ausland 1938, 1950 bis 1958

Heft 23 Die industriellen Stromerzeugungsanlagen 1958

Heft 24 Wasserwirtschaft 1957

Wasserversorgung der Industrie und öffentliche Wasserwirtschaft

Heft 25 Verteilung der Industrie auf die Gemeinden im September 1958

Industrielle Arbeitsstätten und deren Beschäftigte nach Industriegruppen in den kreisfreien Städten, Landkreisen und Gemeinden

Heft 26 Produktion wichtiger industrieller Erzeugnisse im Ausland 1950 bis 1959

Heft 27 Angestellte in der Industrie, September 1958

Heft 28 Betriebe und Beschäftigte der Industrie nach Regierungsbezirken im September 1960

Heft 29 Industrielle Erzeugung und Industriezweige 1954

Herkunft der industriellen Erzeugnisse aus den Industriezweigen und Produktionsprogramme der Industriezweige

Heft 30 Betriebe, Beschäftigte und Umsatz nach Betriebsgrößenklassen 1960

Betriebe, Beschäftigte und Umsatz nach Betriebsgrößenklassen, Beschäftigte nach Stellung im Betrieb und nach Geschlecht, Vertriebenen- und Zugewanderten-Betriebe.

Heft 31 Bergbau und Energiewirtschaft im Ausland 1950, 1952 bis 1960

Beim W. Kohlhammer Verlag

sind Prospekte mit ausführlichen Angaben, besonders über die Reihe 4 erhältlich.

**HERAUSGEBER: STATISTISCHES BUNDESAMT / WIESBADEN
VERLAG: W. KOHLHAMMER GmbH / STUTTGART UND MAINZ**