

STATISTISCHES
BUNDESAMT
WIESBADEN

DIE INDUSTRIE

DER BUNDESREPUBLIK DEUTSCHLAND

Reihe 1

**Beschäftigung und Umsatz,
Brennstoff- und Energieversorgung**

November 1961



W. KOHLHAMMER VERLAG

STATISTISCHES
BUNDESAMT
WIESBADEN

DIE INDUSTRIE

DER BUNDESREPUBLIK DEUTSCHLAND

Reihe 1

**Beschäftigung und Umsatz,
Brennstoff- und Energieversorgung**

November 1961



Jahrgang 1961 · Nr. 11

VERLAG W. KOHLHAMMER GMBH / STUTT GART UND MAINZ

Inhalt

Seite

Vorbemerkung	4
------------------------	---

Gesamtübersichten

1. Beschäftigung und Umsatz in zeitlicher Entwicklung und nach Ländern	6 +
2. Brennstoff- und Energieversorgung in zeitlicher Entwicklung und nach Ländern	7 +

A. Ergebnisse nach hauptbeteiligten Industriegruppen und -zweigen

1. Betriebe, tätige Personen, Arbeiterstunden, Löhne und Gehälter im November 1961	10
2. Tätige Personen Ende November 1961 nach Ländern	12 +
3. Tätige Personen in zeitlicher Entwicklung	14
4. Geleistete Arbeiterstunden in zeitlicher Entwicklung	16
5. Bruttosumme der Löhne in zeitlicher Entwicklung	18
6. Bruttosumme der Gehälter in zeitlicher Entwicklung	20
7. Umsatz im November 1961 nach Ländern	22 +
8. Umsatz in zeitlicher Entwicklung	24
9. Umsatz nach Absatzgebieten (Inland, Ausland)	26
10. Kohleverbrauch in Tonnen Steinkohle-Einheiten in zeitlicher Entwicklung	28
11. Kohleverbrauch im November 1961 nach Kohlenarten	29
12. Kohlebestand Ende November 1961 nach Kohlenarten	30
13. Heizölverbrauch in zeitlicher Entwicklung	31
14. Heizölverbrauch nach Heizölarten	32
15. Gasverbrauch in zeitlicher Entwicklung	33
16. Stromverbrauch in zeitlicher Entwicklung	34
17. Strombilanz im November 1961.	35

B. Ergebnisse nach beteiligten Industriegruppen und -zweigen

1. Betriebe und tätige Personen Ende November 1961	38
2. Tätige Personen in zeitlicher Entwicklung	41
3. Umsatz in zeitlicher Entwicklung	44
4. Umsatz nach Absatzgebieten (Inland, Ausland)	47
5. Im Umsatz enthaltene Verbrauchsteuern in zeitlicher Entwicklung	50

Anhang

Ergebnisse für ausgewählte Industriegruppen und -zweige, Bundesgebiet (ohne Saarland und Berlin)

1. Betriebe, tätige Personen, Arbeiterstunden im November 1961, hauptbeteiligt	52
2. Löhne, Gehälter und Umsatz im November 1961, hauptbeteiligt	53
3. Kohle-, Heizöl- und Stromverbrauch im November 1961, hauptbeteiligt	54
4. Betriebe und tätige Personen Ende November 1961, beteiligt	55
5. Umsatz im November 1961, beteiligt	56

Zur Beachtung : Auf den mit „+“ versehenen Seiten sind die wichtigsten Ergebnisse für Berlin (West) mitaufgeführt.

Die Statistischen Landesämter bringen in ihren Veröffentlichungen die Länderergebnisse der Industrieberichterstattung einheitlich unter der Nummer E I 1.

In früheren Heften der Veröffentlichungsserie
 „Die Industrie der Bundesrepublik Deutschland“
 veröffentlichte Sondertabellen

Berichtszeit	Fundstelle
Jahresergebnisse der Industrieberichterstattung	
1950 bis 1954	Sonderheft 9
1951 bis 1955	Sonderheft 12
1952 bis 1956	Sonderheft 14
1954 bis 1957	Reihe 4, Heft 19
1955 bis 1958	Reihe 1, Jg. 1958, Jahresheft
1958 und 1959	Reihe 1, Jg. 1959, Jahresheft
1959 und 1960	Reihe 1, Jg. 1960, Jahresheft
Ergebnisse nach Betriebsgrößenklassen	
September 1952	Teil 1, 3. Jg., Heft 5, Seite 37
September 1953	Teil 1, 4. Jg., Heft 1/2, Seite 48
September 1954	Teil 1, 5. Jg., Heft 1/2, Seite 49
September 1955	Sonderheft 12, Seite 20
September 1956	Sonderheft 14, Seite 27
September 1957	Reihe 4, Heft 19, Seite 42
September 1958	Reihe 1, Jg. 1958, Jahresheft Seite 42
September 1959	Reihe 1, Jg. 1959, Jahresheft Seite 46
September 1960	Reihe 4, Heft 30, Seite 6
Ergebnisse nach kreisfreien Städten und Landkreisen	
1950, 1952 und 1956 (jeweils April)	Reihe 4: Sonderveröffentlichungen Nr. 16
April 1958 nach Industriegruppen	Reihe 4: Sonderveröffentlichungen Heft 21
Ergebnisse nach kreisfreien Städten, Landkreisen und Gemeinden	
September 1958 nach Industriegruppen	Reihe 4: Sonderveröffentlichungen Heft 25
Ergebnisse nach Regierungsbezirken	
September 1960 nach Industriegruppen und -zweigen	Reihe 4: Sonderveröffentlichungen Heft 28

-Nachdruck - auch auszugsweise - nur mit Quellenangabe gestattet

Erschienen im Februar 1962

Vorbemerkung

- 1) Die Industrierichterstattung erfaßt im allgemeinen nur Betriebe mit 10 und mehr tätigen Personen. Der Anteil der nicht einbezogenen Kleinbetriebe mit weniger als 10 tätigen Personen ist jedoch in den meisten Industriegruppen und -zweigen sehr gering. Nicht erfaßt sind Elektrizitäts-, Gas- und Wasserwerke für die öffentliche Versorgung sowie Betriebe der Bauindustrie.
- 2) Abweichend von der unter Ziffer 1 genannten Erhebungsgrenze werden zur Verbesserung der Repräsentation in der Industriegruppe 53 - Sägewerke und holzbearbeitende Industrie in allen Ländern Betriebe mit 5 und mehr tätigen Personen erfaßt (in Bayern die Säge- und Hobelwerke mit einem Jahreseinschnitt von mindestens 1 000 fm Rundholz). Ferner werden in folgenden Ländern und Industriegruppen und -zweigen Betriebe mit weniger als 10 tätigen Personen einbezogen :
- | | | | |
|--------------------|------|--|--|
| Schleswig-Holstein | 6831 | Molkereien und Käsereien | Betriebe mit 6 und mehr tätigen Personen |
| Hessen | 6831 | Molkereien und Käsereien | Betriebe mit 5 und mehr tätigen Personen |
| Rheinland-Pfalz | 3960 | Edelsteinindustrie | Betriebe mit 6 und mehr tätigen Personen |
| Bayern | 6831 | Molkereien und Käsereien | alle Betriebe |
| Berlin (West) | | In verschiedenen Industriegruppen und -zweigen ab einem durchschnittlichen Monatsumsatz von mindestens 10 000 DM. Zusätzlich erfaßt werden hierdurch 380 Betriebe (darunter 125 Betriebe der Bekleidungsindustrie) mit einem Anteil der tätigen Personen von 0,8 % und einem Umsatzanteil von 1,4 %, gemessen an der gesamten Industrie. | |
- 3) Für die einzelnen Merkmale in den Tabellen werden nachstehende Definitionen gegeben :
- Betriebe = Erfaßte örtliche Niederlassungen, soweit sie als selbständig produzierende Betriebe anzusehen sind.
 - Tätige Personen = Alle am Monatsende im Betrieb tätigen Personen einschl. tätiger Inhaber und mithelfender Familienangehöriger, soweit diese in einem arbeitsrechtlichen Verhältnis zum Betrieb stehen, aber ohne Heimarbeiter. Die Angestellten umfassen auch die kaufmännischen und technischen Lehrlinge, die Arbeiter auch die gewerblichen Lehrlinge.
 - Geleistete Arbeiterstunden = Alle von den Arbeitern (einschl. gewerblicher Lehrlinge) tatsächlich geleisteten (nicht die bezahlten) Stunden.
 - Löhne, Gehälter = Bruttosumme ohne Pflichtanteile des Arbeitgebers zur Sozialversicherung. Lohn- und Gehaltszuschläge (einschl. Gratifikationen) sind einbezogen. Nicht erfaßt werden dagegen allgemeine soziale Aufwendungen sowie Vergütungen, die als Spesenersatz anzusehen sind.
 - Umsatz = Umsatz aus eigener Erzeugung ohne Umsatz in Handelsware. Die Umsätze beruhen auf Rechnungswerten (Fakturenwerten) einschl. etwa darin enthaltener Verbrauchsteuern und Kosten für Fracht, Verpackung, Porto und Spesen, auch wenn diese gesondert berechnet werden. Da es sich grundsätzlich um fakturierte Werte handelt, enthalten die Umsätze nicht den Wert der Lieferungen, die innerhalb eines Unternehmens von Werk zu Werk stattfinden. Bei der Aufgliederung nach Ländern kann es daher vorkommen, daß Erzeugnisse, die in einem Land produziert werden, im Umsatz eines anderen Landes enthalten sind. Die regional gegliederten Umsätze entsprechen daher z.T. nicht der Produktion in den einzelnen Ländern.
 - Inlandsumsatz = Umsatz mit Empfängern im Bundesgebiet, in Berlin und in der sowjetischen Besatzungszone sowie Umsatz mit den im Bundesgebiet stationierten ausländischen Streitkräften.
 - Auslandsumsatz = Direktumsätze der Industriebetriebe mit Abnehmern im Ausland (bis Juni 1959 auch im Saarland) und - soweit einwandfrei erkennbar - Umsätze mit deutschen Exporteuren.
 - Kohleverbrauch = Gesamtverbrauch für Fabrikation, Heizung, Strom-, Gas- und Dampferzeugung usw. Umrechnung in Tonnen Steinkohle-Einheiten nach folgendem Schlüssel: 1 t Steinkohle = 1 t Steinkohlenbriketts = 1 t Steinkohlenkoks = 3 t Rohbraunkohle = 1,5 t Braunkohlenbriketts und -koks = 2 t tschechische Hartbraunkohle = 1,5 t bayerische Pechkohle.
 - Heizölverbrauch = Alle Heizöle aus der Verarbeitung von Mineralöl, Steinkohle und Braunkohle einschl. Eigenverbrauch der Hersteller.
 - Gasverbrauch = Ortsgas und Kokereigas (auch Ferngas), jedoch nicht Generatorgas, Methangas, Flüssiggas, Raffineriegas, Gichtgas und alle übrigen Gase. Kokereigas (auch Ferngas) umgerechnet auf einen oberen Heizwert $H_0 = 4\,300 \text{ kcal/cbm}$.
 - Stromverbrauch = Gesamtverbrauch einschl. Eigenverbrauch industrieller Stromerzeugungsanlagen.

4) Die beiden Merkmale "Tätige Personen" und "Umsatz" werden nach zwei verschiedenen Gesichtspunkten zusammengestellt:

- a) Bei der Aufbereitung nach "hauptbeteiligten Industriegruppen und -zweigen" werden die Ergebnisse nach örtlichen Betriebseinheiten aufgerechnet, d.h. es werden kombinierte Betriebe (Betriebe, die mehreren Industriegruppen und -zweigen angehören, z.B. Maschinenfabrik und Gießerei) mit den Angaben für den gesamten Betrieb der Industrie-gruppe bzw. dem Industriezweig zugerechnet, in der bzw. in dem das Schwergewicht des Betriebes, gemessen an der Zahl der tätigen Personen, liegt.
- b) Bei der Aufbereitung nach "beteiligten Industriegruppen und -zweigen" werden dagegen kombinierte Betriebe auf die verschiedenen Industriegruppen bzw. -zweige aufgeteilt, denen die einzelnen Betriebsteile ihrer Produktion entsprechend zuzurechnen sind.

Angaben nach "hauptbeteiligten Industriegruppen und -zweigen" liegen für alle Erhebungsmerkmale vor, Angaben nach "beteiligten Industriegruppen und -zweigen" nur für die tätigen Personen und den Umsatz. Bei Vergleichen zwischen verschiedenen Erhebungsmerkmalen einer Industriegruppe oder eines Industriezweiges (z.B. tätige Personen und Umsatz, tätige Personen und Kohleverbrauch usw.) ist darauf zu achten, daß nur Merkmale verglichen werden, die nach dem gleichen Gesichtspunkt aufbereitet worden sind.

5) Durch Schwerpunktverlagerungen im Produktionsprogramm kombinierter Betriebe wurden ab Januar 1961 eine Reihe von Betrieben einer anderen "hauptbeteiligten" Industriegruppe (einem anderen "hauptbeteiligten" Industriezweig) zugeordnet als bis einschl. Dezember 1960. In allen Reihen nach "hauptbeteiligten" Industriegruppen bzw. -zweigen ergeben sich hierdurch ab Januar 1961 gewisse, im allgemeinen jedoch geringfügige Veränderungen. Soweit diese Veränderungen bei den tätigen Personen oder beim Umsatz $\pm 2\%$ übersteigen, sind sie in der folgenden Tabelle zusammengestellt:

Industriegruppe und -zweig		Tätige Personen		Umsatz	
		Änderung durch Schwerpunktwechsel kombinierter Betriebe auf Grund des Industrieberichts für Dezember 1960			
		Anzahl	%	1000 DM	%
2565	Asbestzementwarenindustrie	+ 118	+ 2,1	+ 174	+ 1,0
2590	Sonstige Industrien der Steine und Erden	- 147	- 2,1	- 306	- 1,4
3100	Stahlbau (einschl. Leichtmetallbau)	- 7 217	- 3,6	-11 644	- 1,9
3500	Luftfahrzeugbau	+ 1 655	+ 10,2	+ 538	+ 0,6
3846	NE-Metallblechwarenindustrie	+ 266	+ 2,1	+ 344	+ 1,2
3861	Fahrradteile- und Kraftradteile-Industrie	+ 312	+ 2,3	+ 417	+ 1,7
3867	Kraftwagenteile-Industrie	- 809	- 4,1	+ 143	+ 0,3
3881	Metallwarenindustrie (ohne Füllhalter- und Kugelschreiberindustrie)	+ 24	+ 0,0	+ 4 242	+ 3,1
3920	Kleinmusikinstrumentenindustrie	- 93	- 1,8	- 179	- 2,2
5600	Papier und Pappe verarbeitende Industrie	- 2 355	- 2,1	- 4 163	- 1,5
6817	Brotindustrie	- 215	- 1,0	- 2 375	- 3,4
6861	Kaffeemittelindustrie	- 24	- 1,2	- 1 634	- 15,7
6873	Alkoholbrennereien und Spiritusreinigungsanstalten	- 148	- 5,0	- 688	- 4,6

Zeichenerklärung

- r = berichtigte Zahl
- 0 = mehr als nichts, aber weniger als die Hälfte der kleinsten Einheit, die in der Tabelle zur Darstellung gebracht werden kann
- (an Stelle einer Zahl) = nichts vorhanden
- . (an Stelle einer Zahl) = kein Nachweis vorhanden

Abweichungen in den Summen erklären sich durch Runden der Zahlen.

Gesamtübersichten

1. Beschäftigung und Umsatz

a) in zeitlicher Entwicklung

Jahr Monat	Betriebe	Tätige Personen		Geleistete Arbeiter- stunden	Bruttosumme der		Umsatz		
		insgesamt	darunter Arbeiter		Löhne	Gehälter	insgesamt	Inlands- umsatz	Auslands- umsatz
		Durchschnitt 1) bzw. am Ende des Monats							
		Anzahl	1 000		Mill.	Mill. DM			
1959 D ¹⁾ bzw. MD	52 817	7 477	6 100	1 045
1960 D ¹⁾ bzw. MD	53 178	7 776	6 311	1 079	2 971	1 081	21 516	18 185	3 331
1960 Juli	53 194	7 792	6 321	1 046	2 956	1 065	20 977	17 799	3 179
August	53 247	7 843	6 360	1 072	3 116	1 087	21 685	18 427	3 257
September	53 277	7 875	6 381	1 114	3 094	1 099	23 365	19 800	3 565
Oktober	53 320	7 910	6 409	1 108	3 062	1 112	22 932	19 558	3 375
November	53 382	7 953	6 446	1 123	3 302	1 180	23 411	19 845	3 566
Dezember	53 415	7 892	6 388	1 115	3 461	1 308	23 508	19 746	3 762
1961 Januar	53 965	7 903	6 387	1 097	3 138	1 183	21 850	18 359	3 491
Februar	54 149	7 926	6 403	1 034	2 899	1 153	21 111	17 774	3 337
März	54 261	7 945	6 415	1 130	3 242	1 190	24 050	20 384	3 666
April	54 298	8 016	6 456	1 059	3 122	1 195	21 984	18 691	3 293
Mai	54 359	8 032	6 464	1 090	3 377	1 221	22 781	19 310	3 470
Juni	54 375	8 021	6 451	1 089	3 364	1 230	23 141	19 512	3 628
Juli	54 407	8 038	6 461	1 045	3 297	1 243	22 280	18 969	3 311
August	54 435	8 047	6 462	1 071	3 440	1 253	23 073	19 744	3 328
September	54 457	8 033	6 442	1 075	3 296	1 258	24 437	20 776	3 662
Oktober	54 476	8 035	6 442	1 112	3 381	1 272	25 012	21 371	3 640
November	54 575	8 049	6 451	1 107	3 616	1 358	24 710	21 187	3 523

b) nach Ländern

Jahr Monat	Betriebe	Tätige Personen		Geleistete Arbeiter- stunden	Bruttosumme der		Umsatz		
		insgesamt	darunter Arbeiter		Löhne	Gehälter	insgesamt	Inlands- umsatz	Auslands- umsatz
		Durchschnitt 1) bzw. am Ende des Monats							
		Anzahl	1 000		Mill.	Mill. DM			
1960 D ¹⁾ bzw. MD									
Schleswig-Holstein.	1 489	168	138	25	62	20	534	452	82
Hamburg	1 532	232	173	30	86	44	1 073	935	138
Niedersachsen	4 566	699	577	100	271	87	2 127	1 762	365
Bremen	477	107	87	15	42	15	384	303	81
Nordrhein-Westfalen	16 116	2 817	2 308	392	1 181	400	8 241	7 048	1 192
Hessen	4 604	648	508	87	233	104	1 650	1 342	308
Rheinland-Pfalz ...	2 902	355	286	49	130	51	956	803	153
Baden-Württemberg .	10 223	1 398	1 126	192	496	191	3 451	2 931	520
Bayern	10 561	1 176	958	165	391	145	2 723	2 368	355
Saarland	705	175	149	25	79	24	377	240	137
Bundesgebiet ohne Berlin	53 178	7 776	6 311	1 079	2 971	1 081	21 516	18 185	3 331
Berlin (West)	2 978	305	234	38	96	47	681	616	65
1961 November									
Schleswig-Holstein.	1 521	176	144	26	75	25	646	562	84
Hamburg	1 514	235	171	30	102	56	1 226	1 095	131
Niedersachsen	4 811	736	602	106	338	110	2 523	2 124	400
Bremen	465	94	72	13	41	18	364	317	47
Nordrhein-Westfalen	16 344	2 879	2 331	399	1 472	504	9 105	7 853	1 252
Hessen	4 817	681	527	90	279	128	1 968	1 653	315
Rheinland-Pfalz ...	3 035	368	294	50	153	62	1 074	917	157
Baden-Württemberg..	10 643	1 452	1 153	194	581	243	4 147	3 549	598
Bayern	10 774	1 251	1 007	175	471	182	3 259	2 855	404
Saarland	651	177	150	24	104	31	397	261	136
Bundesgebiet ohne Berlin	54 575	8 049	6 451	1 107	3 616	1 358	24 710	21 187	3 523
Berlin (West)	2 984	305	231	37	109	57	801	730	71

1) Durchschnitt errechnet aus 12 Monaten.

Gesamtübersichten
2. Brennstoff- und Energieversorgung
a) in zeitlicher Entwicklung

Jahr Monat	Verbrauch an Brennstoffen							Strombezug aus dem öffentli- chen Netz	Strom- verbrauch	
	Kohle in Steinkohlen- Einheiten	Steinkohle und Stein- kohlen- briketts	Stein- kohlen- koks	Braun- kohlen- briketts und -koks	Heizöl	darunter				Gas
						mittelschwer, schwer, extra schwer				
1 000 t							Mill. cbm	Mill. kWh		
1959 MD	6 185	2 936	2 307	481	530	.	1 442	3 397	5 800	
1960 MD	6 448	2 928	2 596	449	723	622	1 520	3 840	6 426	
1960 Juli	6 102	2 638	2 590	414	618	554	1 545	3 867	6 344	
August	6 159	2 684	2 590	433	642	574	1 562	3 941	6 471	
September	6 243	2 790	2 569	428	678	597	1 524	3 990	6 524	
Oktober	6 773	3 109	2 660	452	799	690	1 553	4 092	6 835	
November	6 787	3 194	2 597	446	854	720	1 518	4 006	6 759	
Dezember	6 918	3 329	2 606	444	912	752	1 546	4 021	6 824	
1961 Januar	6 978	3 244	2 729	438	992	809	1 565	4 058	6 898	
Februar	6 163	2 788	2 471	408	883	723	1 433	3 808	6 357	
Marz	6 582	2 978	2 679	421	916	756	1 537	4 147	6 913	
April	5 919	2 625	2 466	377	802	671	1 504	3 917	6 458	
Mai	6 019	2 657	2 521	392	810	688	1 583	4 049	6 677	
Juni	5 744	2 493	2 429	388	777	672	1 515	4 040	6 611	
Juli	5 807	2 500	2 467	383	786	687	1 592	4 083	6 679	
August	5 841	2 549	2 456	371	819	717	1 565	4 126	6 757	
September	5 787	2 601	2 366	353	814	711	1 519	4 101	6 662	
Oktober	6 384	2 982	2 451	383	946	805	1 547	4 273	7 066	
November	6 512	3 134	2 421	382	1 065	876	1 470	4 160	7 005	

b) nach Ländern

Jahr Monat	Verbrauch an Brennstoffen							Strombezug aus dem öffentli- chen Netz	Strom- verbrauch	
	Kohle in Steinkohlen- Einheiten	Steinkohle und Stein- kohlen- briketts	Stein- kohlen- koks	Braun- kohlen- briketts und -koks	Heizöl	darunter				Gas
						mittelschwer, schwer, extra schwer				
1 000 t							Mill. cbm	Mill. kWh		
1960 MD										
Schleswig-Holstein ..	66	34	31	1	46	42	12	62	83	
Hamburg	21	12	9	1	47	45	6	83	95	
Niedersachsen	531	210	254	49	94	87	54	233	459	
Bremen	31	9	21	1	21	20	6	41	46	
Nordrhein-Westfalen .	4 128	1 822	1 696	244	277	240	1 207	1 818	3 363	
Hessen	202	111	47	26	56	48	33	204	331	
Rheinland-Pfalz	281	163	82	53	29	22	39	282	433	
Baden-Württemberg ...	285	216	56	18	70	51	18	499	639	
Bayern	411	156	101	56	80	64	16	574	788	
Saarland	493	195	297	0	5	4	129	45	188	
Bundesgebiet ohne Berlin	6 448	2 928	2 596	449	723	622	1 520	3 840	6 426	
Berlin (West)	28	16	5	9	8	5	13	.	59	
1961 November										
Schleswig-Holstein ..	80	36	43	0	58	52	13	68	95	
Hamburg	19	11	8	0	52	47	8	89	104	
Niedersachsen	604	280	239	47	150	136	62	269	549	
Bremen	33	8	25	1	23	22	6	41	47	
Nordrhein-Westfalen .	4 073	1 907	1 529	210	386	319	1 146	1 961	3 618	
Hessen	212	130	46	12	84	68	36	248	399	
Rheinland-Pfalz	262	157	76	41	63	53	43	273	457	
Baden-Württemberg ...	281	220	51	14	112	79	18	525	679	
Bayern	434	172	103	56	130	95	17	632	852	
Saarland	514	213	302	0	7	5	121	56	206	
Bundesgebiet ohne Berlin	6 512	3 134	2 421	382	1 065	876	1 470	4 160	7 005	
Berlin (West)	31	20	5	9	13	7	14	.	67	

**A. Ergebnisse nach hauptbeteiligten
Industriegruppen und -zweigen**

- Bundesgebiet ohne Berlin -

A 1. Betriebe, tätige Personen, Arbeiterstunden, Löhne und Gehälter im November 1961

Nr.	Industriegruppe und -zweig	Betriebe	Tätige Personen			Geleistete Arbeiterstunden	Bruttosumme der	
			insgesamt	darunter			Löhne	Gehälter
				Angestellte	Arbeiter			
			Anzahl			1 000	1 000 DM	
21	Bergbau	645	574 215	68 943	505 190	81 913	385 604	82 930
2111	Steinkohlenbergbau	238	465 352	52 299	413 053	66 187	322 541	65 008
2114	Braunkohlen- und Pechkohlenbergbau	65	41 436	5 216	36 212	6 172	30 099	5 478
2130	Eisenerzbergbau	65	18 579	2 432	16 142	2 645	9 437	2 643
2140	Metallerzbergbau	17	5 022	626	4 396	718	2 552	600
2150	Kali- und Steinsalzbergbau, Salinen	37	23 006	3 307	19 697	3 329	12 428	3 793
2160	Erdöl- und Erdgasgewinnung	78	12 266	4 252	8 013	1 423	4 359	4 781
2170	Flußspat-, Schwespat-, Graphit- und sonstiger Bergbau	33	2 772	293	2 475	415	1 270	251
2180	Torfindustrie	112	5 782	518	5 202	1 024	2 918	376
	Grundstoff- und Produktionsgüterindustrien	12 740	1 766 856	354 741	1 399 894	243 041	894 559	348 720
25	Industrie der Steine und Erden	5 205	264 265	32 915	226 438	43 014	144 233	29 608
2511	davon: Natursteinindustrie	1 053	39 904	.	34 716	6 399	19 968	3 416
2521	Sand- und Kiesindustrie	473	13 480	.	11 035	2 479	7 688	1 757
2527	Gewinnung und Aufbereitung von Schiefer, Rohton, Kaolin und sonstigen Mineralien	247	10 976	.	9 599	1 671	5 404	1 044
2531	Zementindustrie	92	23 216	.	19 316	3 632	13 345	4 147
2532	Kalkindustrie	170	15 198	.	12 778	2 398	8 817	2 497
2533	Gips- und Kreide-Industrie	84	3 571	.	2 898	515	1 562	472
2541	Ziegelindustrie	1 388	55 122	.	49 461	9 581	30 981	3 914
2542	Grobsteinzeugindustrie	49	5 342	.	4 667	865	3 215	581
2543	Feuerfeste Industrie	114	20 260	.	16 789	2 979	10 564	2 913
2550	Betonsteinindustrie	886	42 707	.	36 473	7 005	23 667	4 530
2561	Kalksandsteinindustrie	133	6 737	.	6 002	1 227	4 173	613
2562	Bims- und Bimssteinindustrie	298	9 874	.	8 170	1 588	5 664	1 058
2564	Isolier- u. Leichtbauplattenindustrie	70	3 951	.	3 377	623	1 862	399
2565	Asbestwarenerzeugende Industrie							
2590	Sonstige Industrien der Steine und Erden	148	13 927	.	11 157	2 052	7 323	2 267
27	Eisenschaffende Industrie	145	365 215	58 217	306 940	51 224	226 790	65 254
2710	davon: Hochofen-, Stahl- und Warmwalzwerke	108	350 639	55 397	295 226	49 210	219 268	62 791
2740	Schmiede-, Preß- und Hammerwerke	37	14 576	2 820	11 714	2 014	7 522	2 463
2910	Eisen-, Stahl- und Tempergießereien	548	146 724	21 324	124 805	21 667	82 588	20 391
3010	Ziehereien und Kaltwalzwerke	470	76 336	12 585	63 303	10 914	36 881	10 780
28	NE-Metallindustrie	197	84 743	16 356	68 250	11 642	41 479	15 194
2810	davon: Metallhütten und Umschmelzwerke	82	22 857	4 308	18 506	3 282	12 862	4 822
2850	Metallhalbzeugwerke	115	61 886	12 048	49 744	8 360	28 617	10 372
2950	Metallgießereien	283	26 449	4 045	22 051	3 773	12 111	3 308
22	Mineralölverarbeitung und Kohlenwertstoffindustrie	117	36 870	11 471	25 336	4 621	19 138	14 346
2210	davon: Mineralölverarbeitung							
2230	Braunkohlen- und Torfteerdestillation, Ölschieferverschmelzung und -verarbeitung	101	31 645	9 979	21 609	3 920	16 720	12 856
2250	Kohlenwertstoffindustrie	16	5 225	1 492	3 727	701	2 418	1 490
40	Chemische Industrie	1 951	483 093	153 263	328 007	55 303	202 136	151 548
53	Sägewerke und holzbearbeitende Industrie	3 173	89 394	11 277	74 875	13 631	37 778	8 301
5310	davon: Säge- u. Hobelwerke, Holzimprägnieranstalten, Furnierwerke	3 049	62 605	7 729	51 760	9 509	25 101	5 264
5360	Sperrholzwerke, Holzfaser- u. Holzspanplattenwerke	124	26 789	3 548	23 115	4 122	12 677	3 037
55	Holzschliff, Zellstoff, Papier und Pappe erzeugende Industrie	350	83 915	12 496	71 106	12 987	43 511	13 036
59	Kautschuk u. Asbest verarbeitende Industrie	301	109 852	20 792	88 783	14 265	47 914	16 954
	Investitionsgüterindustrien	14 374	3 217 406	709 794	2 491 126	430 140	1 359 190	610 922
31	Stahlbau (einschl. Leichtmetallbau)	1 200	204 461	47 007	156 345	28 875	96 148	40 332
32	Maschinenbau	4 343	1 006 085	246 737	754 262	132 528	420 518	206 876
33	Fahrzeugbau	575	400 262	67 998	331 668	55 768	207 661	65 386
34	Schiffbau	168	94 588	14 131	80 318	14 321	49 149	12 393
35	Luftfahrzeugbau	38	22 759	7 445	15 299	2 632	9 499	7 066
36	Elektrotechnische Industrie	2 372	792 879	206 257	584 585	98 441	286 406	182 060
37	Feinmechanische und optische sowie Uhrenindustrie	914	154 310	30 767	122 394	20 680	56 178	24 516
3020	Stahlverformung	1 272	139 789	21 302	116 812	20 409	65 834	18 550

A 1. Betriebe, tätige Personen, Arbeiterstunden, Löhne und Gehälter im November 1961

Nr.	Industriegruppe und -zweig	Betriebe	tätige Personen		Geleistete Arbeiterstunden	Bruttosumme der		
			insgesamt	darunter		Löhne	Gehälter	
				Angestellte				Arbeiter
			Anzahl		1 000	1 000 DM		
noch- Investitionsgüterindustrien								
38	Eisen-, Blech- und Metallwarenindustrie ..	3 492	402 273	68 150	329 443	56 486	167 797	53 743
3810	davon: Herstellung von Handelswaffen und Munition	35	8 010	1 200	6 788	1 098	3 665	1 120
3830	Heiz- und Kochgeräte-Industrie	116	36 490	6 921	29 436	5 216	16 099	5 439
3841	Stahlblechverarbeitung	777	83 787	15 106	67 763	11 933	36 793	12 080
3845	Stahlrohrmöbelindustrie	83	6 690	1 081	5 522	977	2 759	745
3846	NE-Metallblechwarenindustrie	119	12 277	2 385	9 738	1 707	5 058	1 797
3849	Feinblechpackungsindustrie	108	25 329	3 043	22 158	3 800	9 834	2 606
3850	Schloß- und Beschlagindustrie	376	45 622	7 113	37 925	6 363	19 564	5 705
3861	Fahrradteile- und Krafttradteile-Industrie	126	12 700	1 790	10 770	1 813	5 005	1 324
3867	Kraftwagenteile-Industrie	106	19 202	2 851	16 245	2 687	8 437	2 324
3870	Schneidwaren- und Besteckindustrie.	322	20 493	3 448	16 539	2 909	8 687	2 518
3881	Metallwarenindustrie (ohne Füllhalter- und Kugelschreiberindustrie).	489	59 123	10 299	48 183	8 181	23 231	7 918
3887	Metallkurzwarenindustrie	336	36 093	6 140	29 493	4 901	13 504	4 639
3888	Füllhalter- und Kugelschreiber-industrie	62	5 792	1 050	4 672	759	1 783	694
3891	Werkzeugindustrie	437	30 665	5 723	24 211	4 142	13 378	4 834
Verbrauchsgüterindustrien		20 134	1 979 164	286 346	1 667 750	280 510	778 042	220 254
51	Feinkeramische Industrie	355	91 933	12 731	78 804	13 295	37 275	10 345
52	Glasindustrie	525	91 341	11 324	79 381	13 571	43 743	9 324
54	Holzverarbeitende Industrie	3 025	219 078	28 952	185 881	33 563	96 540	21 593
39	Musikinstrumenten-, Spiel-, Schmuckwaren- und Sportgeräte-Industrie	935	57 557	8 335	47 751	8 199	20 482	5 844
3910	davon: Klavier-, Harmonium- und Orgelbau ..	33	3 363	420	2 899	533	1 712	402
3920	Kleinmusikinstrumentenindustrie	42	4 947	788	4 095	698	1 837	597
3930	Spielwarenindustrie	315	22 834	2 795	19 565	3 332	7 483	1 924
3940	Turn- und Sportgeräte-Industrie ...	46	3 622	611	2 938	509	1 388	412
3950	Schmuckwarenindustrie	379	20 504	3 484	16 385	2 771	7 217	2 371
3960	Edelsteinindustrie	120	2 287	237	1 869	356	845	138
56	Papier und Pappe verarbeitende Industrie .	1 163	112 014	18 262	92 281	16 013	40 524	14 315
57	Druckerei- und Vervielfältigungsindustrie.	2 920	186 474	32 794	150 220	26 404	89 602	29 231
58	Kunststoffverarbeitende Industrie	973	92 241	17 436	73 818	12 432	34 411	14 023
61	Ledererzeugende Industrie	251	31 981	4 479	27 205	4 564	13 846	3 825
62	Lederverarbeitende und Schuhindustrie	1 421	144 022	17 879	124 241	20 343	53 439	12 563
6210	davon: Lederverarbeitende Industrie	670	40 512	5 692	33 885	5 695	13 629	3 764
6250	Schuhindustrie	751	103 510	12 187	90 356	14 648	39 810	8 799
63	Textilindustrie	4 303	600 483	91 583	503 577	83 185	231 451	71 260
64	Bekleidungsindustrie	4 263	352 040	42 571	304 591	48 941	116 729	27 931
Nahrungs- und Genußmittelindustrien		6 682	511 241	118 025	387 137	71 736	198 376	94 908
68	Ernährungsindustrie	6 262	463 938	111 586	346 576	65 163	184 641	89 978
6811	davon: Mühlenindustrie	248	15 018	4 208	10 508	1 949	6 411	3 541
6813	Nährmittelindustrie	145	21 359	7 054	14 147	2 442	6 504	5 159
6815	Stärke- und Kartoffeltrocknungsind.	29	5 528	1 687	3 832	704	2 065	1 272
6817	Brotindustrie	325	22 002	3 179	18 480	3 357	9 530	2 258
6821	Zuckerindustrie	78	24 163	2 933	21 218	5 944	19 395	4 465
6824	Obst und Gemüse verarbeitende Ind..	452	27 033	4 758	21 766	4 046	8 810	3 236
6827	Süßwarenindustrie	394	75 733	11 066	64 154	10 774	25 436	8 956
6831	Molkereien und Käseereien	1 780	40 419	13 569	26 077	5 886	14 409	9 556
6835	Dauermilch-, Schmelzkäse- und Kaseinwerke	81	9 833	2 624	7 161	1 298	3 359	2 270
6841	Ölmühlenindustrie	24	6 396	1 646	4 721	835	3 083	1 651
6844	Margarine-Industrie	33	10 204	4 637	5 529	886	3 722	3 777
6847	Talgschmelzen und Schmalzsiedereien	13	516	138	371	81	229	95
6851	Fleischverarbeitende Industrie	280	32 084	6 740	24 882	4 584	12 816	4 538
6855	Fischverarbeitende Industrie	160	13 317	1 974	11 149	2 037	4 877	1 309
6861	Kaffeemittelindustrie	21	2 024	475	1 537	289	864	396
6865	Kaffee und Tee verarbeitende Ind...	139	15 530	7 670	7 707	1 277	3 304	5 188
6871	Brauereien	814	78 400	17 304	60 209	10 844	37 844	16 899
6872	Mälzereien	95	2 589	573	1 921	376	1 150	584
6873	Alkoholbrennereien und Spiritus-reinigungsanstalten	45	2 837	887	1 895	357	1 117	845
6875	Spirituosenindustrie	308	13 557	5 229	7 951	1 496	3 776	3 712
6877	Weinverarbeitende Industrie	70	5 076	1 683	3 328	574	1 473	1 175
6879	Mineralbrunnen-, Mineralwasser- und Limonadenindustrie	420	23 461	5 462	17 567	3 195	8 975	4 342
6881	Essig-, Senf-,Essenzen- und Gewurz-industrie	136	6 897	2 951	3 806	658	1 636	2 162
6885	Eisgewinnung	19	441	93	334	68	206	71
6891	Futtermittelindustrie	153	9 521	3 046	6 326	1 206	3 521	2 521
69	Tabakverarbeitende Industrie	420	47 303	6 439	40 561	6 573	13 735	4 930
6911	davon: Zigarettenindustrie	23	10 160	2 226	7 925	1 208	3 622	2 082
6941	Zigarrenindustrie	356	32 820	2 965	29 607	4 877	8 877	1 853
6971	Rauch-, Kau- und Schnupftabakind...	41	4 323	1 248	3 029	488	1 236	995
Industrie insgesamt		54 575	8 048 882	1 537 849	6 451 097	1 107 340	3 615 771	1 357 734

A 2. Tätige Personen Ende

Nr.	Industriegruppe und -zweig	Schleswig-Holstein	Hamburg	Niedersachsen	Bremen	Nordrhein-Westfalen	Hessen
21	Bergbau						
2111	Steinkohlenbergbau	-	a)	5 604	-	438 199	4 436
2114	Braunkohlen- und Pechkohlenbergbau	-	-	9 187	-	a)	2 448
2130	Eisenerzbergbau	-	-	a)	-	a)	-
2140	Metallerzbergbau	-	-	12 507	-	a)	a)
2150	Kali- und Steinsalzbergbau, Salinen	a)	a)	10 486	-	-	a)
2160	Erdöl- und Erdgasgewinnung	-	-	a)	-	a)	a)
2170	Flußspat-, Schwespat-, Graphit- und sonstiger Bergbau	-	-	-	-	a)	a)
2180	Torfindustrie	173	-	5 285	-	a)	a)
	Grundstoff- und Produktionsgüterindustrien						
25	Industrie der Steine und Erden	8 387	3 108	31 453	2 565	63 097	25 065
27	Eisenschaffende Industrie	a)	-	28 781	a)	263 109	a)
2910	Eisen-, Stahl- und Tempergießereien	4 371	a)	10 167	a)	67 922	20 716
3010	Ziehereien und Kaltwalzwerke	246	a)	2 701	a)	56 911	2 031
28	NE-Metallindustrie	690	3 657	11 736	-	38 642	6 707
2950	Metallgießereien	404	391	1 274	71	10 414	1 294
22	Mineralblverarbeitung und Kohlenwertstoffindustrie	2 636	8 381	4 122	a)	18 058	990
40	Chemische Industrie	5 959	16 586	29 103	1 169	188 851	73 695
53	Sägewerke und holzbearbeitende Industrie ..	1 910	1 398	12 840	1 340	18 560	6 508
55	Holzschliff, Zellstoff, Papier und Pappe erzeugende Industrie	2 535	a)	8 687	-	25 589	5 124
59	Kautschuk u. Asbest verarbeitende Industrie.	2 037	a)	27 320	a)	19 386	22 031
	Investitionsgüterindustrien						
31	Stahlbau (einschl. Leichtmetallbau)	3 752	a)	15 172	a)	105 927	22 410
32	Maschinenbau	20 065	27 918	78 082	9 517	324 710	97 229
33	Fahrzeugbau	789	a)	81 742	3 744	66 286	52 655
34	Schiffbau	26 185	a)	10 170	20 904	3 189	560
35	Luftfahrzeugbau	a)	a)	a)	a)	339	a)
36	Elektrotechnische Industrie	12 792	a)	60 391	a)	180 583	77 002
37	Feinmechanische und optische sowie Uhrenindustrie	6 001	3 358	13 404	a)	10 761	18 782
3020	Stahlverformung	425	a)	6 497	a)	81 773	6 586
38	Eisen-, Blech- und Metallwarenindustrie ...	6 893	8 482	24 040	3 308	191 991	35 508
	Verbrauchsgüterindustrien						
51	Feinkeramische Industrie	2 994	948	5 257	a)	10 155	3 343
52	Glasindustrie	799	a)	7 734	-	38 794	5 526
54	Holzverarbeitende Industrie	3 687	1 818	26 519	1 893	62 450	16 343
39	Musikinstrumenten-, Spiel-, Schmuckwaren- und Sportgeräte-Industrie	177	454	1 209	-	2 588	1 938
56	Papier und Pappe verarbeitende Industrie ..	3 120	4 797	9 836	388	33 497	7 831
57	Druckerei- und Vervielfältigungsindustrie ..	6 995	12 399	16 617	2 386	48 001	21 107
58	Kunststoffverarbeitende Industrie	a)	1 642	7 120	a)	28 301	9 652
61	Ledererzeugende Industrie	2 400	a)	a)	-	2 867	3 080
62	Lederverarbeitende und Schuhindustrie	1 511	a)	6 529	-	20 030	21 348
63	Textilindustrie	10 427	3 877	41 773	5 903	213 467	30 222
64	Bekleidungsindustrie	7 469	5 116	35 381	2 006	107 109	28 938
	Nahrungs- und Genußmittelindustrien						
68	Ernährungsindustrie	26 010	31 831	67 654	16 491	122 916	33 115
6811	darunter: Mühlenindustrie	1 209	a)	1 700	a)	4 949	659
6821	Zuckerindustrie	a)	-	11 106	-	a)	1 381
6827	Süßwarenindustrie	5 558	a)	10 172	a)	28 735	4 576
6831	Molkereien und Käseereien	2 583	a)	5 465	330	a)	4 216
6851	Fleischverarbeitende Industrie ..	3 325	a)	5 640	a)	9 801	1 138
6871	Brauereien	a)	a)	4 510	1 869	19 615	5 465
69	Tabakverarbeitende Industrie	a)	3 577	2 337	a)	9 552	4 451
	Industrie insgesamt	176 192	234 946	735 995	93 893	2 879 141	680 953

a) Aus Gründen der Geheimhaltung betrieblicher Einzelangaben nicht veröffentlicht, aber in der Gesamtsumme enthalten.

November 1961 nach Ländern

Rheinland-Pfalz	Baden-Württemberg	Bayern	Saarland	Bundesgebiet ohne Berlin	Berlin (West)	Industriegruppe und -zweig	Nr.
						Bergbau	21
-	a)	8 633	49 780	465 352	-	Steinkohlenbergbau	2111
				41 436	-	Braunkohlen- und Pechkohlenbergbau	2114
a)	a)	2 031	-	18 579	-	Eisenerzbergbau	2130
111	a)	a)	-	5 022	-	Metallerzbergbau	2140
a)	2 173	a)	-	23 006	-	Kali- und Steinsalzbergbau, Salinen	2150
141	94	458	-	12 266	-	Erdöl- und Erdgasgewinnung	2160
a)	376	1 299	-	2 772	-	Flußspat-, Schwerepat-, Graphit- und sonstiger Bergbau	2170
-	a)	175	-	5 782	-	Torfindustrie	2180
						Grundstoff- und Produktionsgüterindustrien	
32 039	36 651	58 970	2 930	264 265	4 179	Industrie der Steine und Erden	25
9 355	a)	8 875	44 233	365 215	-	Eisenschaffende Industrie	27
9 262	17 631	10 147	5 716	146 724	a)	Eisen-, Stahl- und Tempergießereien	2910
2 182	5 718	3 868	2 194	76 336	275	Ziehereien und Kaltwalzwerke	3010
a)	13 797	8 964	a)	84 743	1 963	NE-Metallindustrie	28
463	6 710	5 017	411	26 449	1 392	Metallgießereien	2950
a)	1 006	665	161	36 870	220	Mineralölverarbeitung und Kohlenwertstoff-industrie	22
69 388	47 086	49 888	1 368	483 093	12 338	Chemische Industrie	40
6 200	17 433	20 955	2 250	89 394	205	Sägewerke und holzbearbeitende Industrie	53
5 891	19 546	16 336	a)	83 915	a)	Holzschliff, Zellstoff, Papier und Pappe erzeugende Industrie	55
4 836	10 151	9 181	a)	109 852	1 561	Kautschuk u. Asbest verarbeitende Industrie	59
						Investitionsgüterindustrien	
4 903	18 056	12 884	8 000	204 461	19 776	Stahlbau (einschl. Leichtmetallbau)	31
38 848	239 987	158 412	11 317	1 006 085	35 553	Maschinenbau	32
5 679	123 251	59 893	a)	400 262	8 587	Fahrzeugbau	33
993	1 061	1 056	a)	94 588	411	Schiffbau	34
a)	1 337	10 772	-	22 759	-	Luftfahrzeugbau	35
14 647	202 370	200 901	6 559	792 879	117 492	Elektrotechnische Industrie	36
a)	70 122	29 402	86	154 310	5 310	Feinmechanische und optische sowie Uhren-industrie	37
3 076	24 779	10 078	5 678	139 789	2 652	Stahlverformung	3020
13 851	73 538	40 820	3 842	402 273	6 688	Eisen-, Blech- und Metallwarenindustrie	38
						Verbrauchsgüterindustrien	
8 301	4 414	46 374	a)	91 933	1 054	Feinkeramische Industrie	51
7 004	7 473	22 587	a)	91 341	2 244	Glasindustrie	52
12 328	49 423	42 542	2 075	219 078	2 995	Holzverarbeitende Industrie	54
3 652	29 032	18 507	-	57 557	1 141	Musikinstrumenten-, Spiel-, Schmuckwaren- und Sportgeräte-Industrie	39
5 783	27 717	18 323	722	112 014	a)	Papier und Pappe verarbeitende Industrie	56
7 334	33 849	35 942	1 844	186 474	11 974	Druckerei- und Vervielfältigungsindustrie	57
6 935	20 528	16 827	160	92 241	3 254	Kunststoffverarbeitende Industrie	58
2 858	18 248	2 011	a)	31 981	90	Ledererzeugende Industrie	61
36 385	30 223	27 273	a)	144 022	1 478	Lederverarbeitende und Schuhindustrie	62
13 761	165 189	114 801	1 063	600 483	5 678	Textilindustrie	63
12 315	56 425	92 327	4 954	352 040	22 508	Bekleidungsindustrie	64
						Nahrungs- und Genußmittelindustrien	
20 110	59 166	78 668	7 977	463 938	22 211	Ernährungsindustrie	68
810	2 234	1 866	234	15 018	472	darunter: Mühlenindustrie	6811
a)	a)	2 813	-	24 163	-	Zuckerindustrie	6821
722	7 824	10 148	2 032	75 733	5 334	Süßwarenindustrie	6827
1 680	5 714	12 134	568	40 419	563	Molkereien und Käsereien	6831
a)	2 522	4 835	2 023	32 084	3 096	Fleischverarbeitende Industrie	6851
5 182	11 944	24 312	2 028	78 400	a)	Brauereien	6871
1 855	16 997	4 651	598	47 303	4 282	Tabakverarbeitende Industrie	69
367 793	1 452 393	1 251 055	176 521	8 048 882	305 237	Industrie insgesamt	

A 3. Tätige Personen in zeitlicher Entwicklung

Nr.	Industriegruppe und -zweig	1960			1961	
		Durchschnitt 1)	Oktober	November	Oktober	November
21	Bergbau	616 342	600 681	599 895	576 192	574 215
2111	Steinkohlenbergbau	502 556	487 993	488 103	466 505	465 352
2114	Braunkohlen- und Pechkohlenbergbau	43 169	43 150	43 047	41 468	41 436
2130	Eisenerzbergbau	20 145	19 753	19 742	18 690	18 579
2140	Metallerzbergbau	5 331	5 216	5 197	5 068	5 022
2150	Kali- und Steinsalzbergbau, Salinen	22 482	22 470	22 554	22 911	23 006
2160	Erdöl- und Erdgasgewinnung	12 749	12 535	12 398	12 391	12 266
2170	Flußspat-, Schwerspat-, Graphit- und sonstiger Bergbau	2 910	2 912	2 925	2 778	2 772
2180	Torfindustrie	6 394	6 655	5 929	6 381	5 782
	Grundstoff- und Produktionsgüterindustrien	1 697 891	1 730 941	1 733 053	1 768 383	1 766 856
25	Industrie der Steine und Erden	254 055	261 782	258 665	266 107	264 265
2511	davon: Natursteinindustrie	39 995	42 129	41 491	40 222	39 904
2521	Sand- und Kiesindustrie	12 179	12 661	12 588	13 505	13 480
2527	Gewinnung und Aufbereitung von Schiefer, Rohton, Kaolin und sonstigen Mineralien	11 222	11 170	11 284	10 909	10 976
2531	Zementindustrie	22 326	22 489	22 480	20 061	23 216
2532	Kalkindustrie	15 894	15 986	15 952	15 224	15 198
2533	Gips- und Kreide-Industrie	3 521	3 581	3 553	3 540	3 571
2541	Ziegelindustrie	55 249	56 744	54 815	56 697	55 122
2542	Grobsteinzeugindustrie	4 977	5 084	5 091	5 297	5 342
2543	Feuerfeste Industrie	19 662	19 982	20 064	20 210	20 260
2550	Betonsteinindustrie	38 044	39 435	39 184	42 864	42 707
2561	Kalksandsteinindustrie	6 299	6 574	6 414	6 806	6 737
2562	Bims- und Bimssteinindustrie	8 723	9 524	9 325	9 984	9 874
2564	Isolier- u. Leichtbauplattenindustrie	3 734	3 778	3 750	3 906	3 951
2565	Asbestzementwarenindustrie					
2590	Sonstige Industrien der Steine und Erden	12 230	12 645	12 674	13 882	13 927
27	Eisenschaffende Industrie	355 262	361 998	362 183	366 235	365 215
2710	davon: Hochofen-, Stahl- und Warmwalzwerke	341 474	347 895	348 016	351 660	350 639
2740	Schmiede-, Preß- und Hammerwerke	13 788	14 103	14 167	14 575	14 576
2910	Eisen-, Stahl- und Tempergießereien	141 249	144 504	145 170	146 545	146 724
3010	Ziehereien und Kaltwalzwerke	75 055	76 289	76 599	76 371	76 336
28	NE-Metallindustrie	82 454	83 821	84 398	84 786	84 743
2810	davon: Metallhütten und Umschmelzwerke	22 873	23 089	23 143	22 973	22 857
2850	Metallhalbzeugwerke	59 581	60 732	61 255	61 813	61 886
2950	Metallgießereien	25 894	26 617	26 893	26 521	26 449
22	Mineralölverarbeitung und Kohlenwertstoffindustrie	35 872	36 213	36 281	36 733	36 870
2210	davon: Mineralölverarbeitung					
2230	Braunkohlen- und Torfteerdestillation, Ölschieferverschmelzung und -verarbeitung	30 945	31 210	31 288	31 549	31 645
2250	Kohlenwertstoffindustrie	4 927	5 003	4 993	5 184	5 225
40	Chemische Industrie	453 297	462 492	464 438	482 873	483 093
53	Sägewerke und holzbearbeitende Industrie	84 214	84 829	85 282	89 185	89 394
5310	davon: Säge- u. Hobelwerke, Holzimprägnieranstalten, Furnierwerke	57 898	57 940	58 217	62 462	62 605
5360	Sperrholzwerke, Holzfasern- u. Holzspanplattenwerke	26 316	26 889	27 065	26 723	26 789
55	Holzschliff, Zellstoff, Papier und Pappe erzeugende Industrie	81 535	82 671	83 112	83 815	83 915
59	Kautschuk u. Asbest verarbeitende Industrie	109 004	109 725	110 032	109 212	109 852
	Investitionsgüterindustrien	3 036 049	3 113 949	3 135 340	3 209 770	3 217 406
31	Stahlbau (einschl. Leichtmetallbau)	194 941	200 844	202 110	204 267	204 461
32	Maschinenbau	935 640	957 183	963 112	1 005 347	1 006 085
33	Fahrzeugbau	388 385	396 233	396 367	399 532	400 262
34	Schiffbau	97 947	98 292	98 329	94 660	94 588
35	Luftfahrzeugbau	15 020	15 921	16 202	22 332	22 759
36	Elektrotechnische Industrie	728 433	759 529	767 159	790 842	792 879
37	Feinmechanische und optische sowie Uhrenindustrie	148 220	150 898	151 922	152 157	154 310
3020	Stahlverformung	133 429	135 679	137 404	139 803	139 789

Anmerkung s.S.15

A 3. Tätige Personen in zeitlicher Entwicklung

Nr.	Industriegruppe und -zweig	1960			1961	
		Durchschnitt 1)	Oktober	November	Oktober	November
	noch: Investitionsgüterindustrien					
38	Eisen-, Blech- und Metallwarenindustrie ..	394 034	399 310	402 735	400 830	402 273
3810	davon: Herstellung von Handelswaffen und Munition	7 998	8 175	8 200	8 017	8 010
3830	Heiz- und Kochgeräte-Industrie	36 981	37 282	37 544	36 411	36 490
3841	Stahlblechverarbeitung	79 374	80 820	81 651	82 723	83 787
3845	Stahlrohrmöbelindustrie	6 677	6 723	6 781	6 662	6 690
3846	NE-Metallblechwarenindustrie	12 124	12 381	12 485	12 665	12 277
3849	Feinblechpackungsindustrie	24 812	25 036	25 069	25 081	25 329
3850	Schloß- und Beschlagindustrie	45 781	46 473	46 944	45 725	45 622
3861	Fahrradteile- und Kraftradteile- Industrie	13 890	13 769	13 152	12 781	12 700
3867	Kraftwagenteile-Industrie	19 017	19 521	19 746	18 918	19 202
3870	Schneidwaren- und Besteckindustrie.	20 143	20 188	20 296	20 463	20 493
3881	Metallwarenindustrie (ohne Füllhal- ter- und Kugelschreiberindustrie).	56 566	57 693	58 430	59 158	59 123
3887	Metallkurzwarenindustrie	36 246	36 180	36 488	35 959	36 093
3888	Füllhalter- und Kugelschreiber- industrie	5 602	5 639	5 731	5 719	5 792
3891	Werkzeugindustrie	28 823	29 490	29 618	30 548	30 665
	Verbrauchsgüterindustrien	1 944 702	1 961 489	1 979 095	1 970 510	1 979 164
51	Feinkeramische Industrie	91 142	92 028	92 805	91 602	91 933
52	Glasindustrie	89 026	90 344	91 382	91 015	91 341
54	Holzverarbeitende Industrie	219 523	221 317	223 879	218 221	219 078
39	Musikinstrumenten-, Spiel-, Schmuckwaren- und Sportgeräte-Industrie	56 735	57 282	57 444	57 130	57 557
3910	davon: Klavier-, Harmonium- und Orgelbau ..	3 218	3 350	3 355	3 346	3 363
3920	Kleinmusikinstrumentenindustrie ...	5 227	5 129	5 101	4 875	4 947
3930	Spielwarenindustrie	21 545	22 084	22 227	22 574	22 834
3940	Turn- und Sportgeräte-Industrie ...	3 719	3 750	3 747	3 594	3 622
3950	Schmuckwarenindustrie	20 489	20 453	20 512	20 447	20 504
3960	Edelsteinindustrie	2 537	2 516	2 502	2 294	2 287
56	Papier und Pappe verarbeitende Industrie ..	108 410	110 473	111 456	111 450	112 014
57	Druckerei- und Vervielfältigungsindustrie.	174 035	176 962	177 441	186 193	186 474
58	Kunststoffverarbeitende Industrie	82 594	85 322	86 588	91 392	92 241
61	Ledererzeugende Industrie	32 917	32 580	32 675	32 000	31 981
62	Lederverarbeitende und Schuhindustrie	144 381	144 503	145 177	143 414	144 022
6210	davon: Lederverarbeitende Industrie	39 229	39 473	39 819	40 488	40 512
6250	Schuhindustrie	105 152	105 030	105 358	102 926	103 510
63	Textilindustrie	613 765	615 030	619 707	599 141	600 483
64	Bekleidungsindustrie	332 174	335 648	340 541	348 952	352 040
	Nahrungs- und Genußmittelindustrien	481 015	503 252	505 217	510 606	511 241
68	Ernährungsindustrie	426 922	451 176	453 333	463 455	463 938
6811	davon: Mühlenindustrie	14 825	14 941	14 968	14 929	15 018
6813	Nährmittelindustrie	20 507	20 800	20 847	21 265	21 359
6815	Stärke- und Kartoffeltrocknungsind.	4 821	5 260	5 268	5 268	5 528
6817	Brotindustrie	21 583	21 830	21 753	21 953	22 002
6821	Zuckerindustrie	16 753	25 563	25 843	24 606	24 163
6824	Obst und Gemüse verarbeitende Ind..	22 553	25 889	25 620	27 398	27 033
6827	Süßwarenindustrie	65 857	75 022	76 156	75 931	75 733
6831	Molkereien und Käseereien	39 594	39 683	39 506	40 509	40 419
6835	Dauermilch-, Schmelzkäse- und Käseinwerke	9 281	9 299	9 291	9 813	9 833
6841	Ölmühlenindustrie	6 380	6 387	6 392	6 377	6 396
6844	Margarine-Industrie	10 099	10 090	10 068	10 182	10 204
6847	Talgschmelzen und Schmalziedereien	465	466	473	507	516
6851	Fleischverarbeitende Industrie	29 229	29 901	30 318	31 638	32 084
6855	Fischverarbeitende Industrie	13 167	13 449	13 761	12 928	13 317
6861	Kaffeemittelindustrie	1 957	1 963	1 970	1 962	2 024
6865	Kaffee und Tee verarbeitende Ind...	13 832	13 907	14 195	15 178	15 530
6871	Brauereien	74 191	74 930	74 839	78 670	78 400
6872	Mälzereien	2 659	2 651	2 690	2 560	2 589
6873	Alkoholbrennereien und Spiritus- reinigungsanstalten	2 978	2 978	2 977	2 785	2 837
6875	Spirituosenindustrie	12 962	13 359	13 656	13 368	13 557
6877	Weinverarbeitende Industrie	4 665	4 748	4 920	4 891	5 076
6879	Mineralbrunnen-, Mineralwasser- und Limonadenindustrie	22 574	21 939	21 688	23 862	23 461
6881	Essig-, Senf-,Essenzen- und Gewürz- industrie	6 579	6 758	6 750	7 000	6 897
6885	Eisgewinnung	464	461	452	450	441
6891	Futtermittelindustrie	8 947	8 902	8 932	9 153	9 521
69	Tabakverarbeitende Industrie	54 093	52 076	51 884	47 151	47 303
6911	davon: Zigarettenindustrie	10 241	10 150	9 973	10 198	10 160
6941	Zigarrenindustrie	39 188	37 324	37 288	32 589	32 820
6971	Rauch-, Kau- und Schnupftabakind...	4 664	4 602	4 623	4 364	4 323
	Industrie insgesamt	7 775 999	7 910 318	7 952 600	8 035 461	8 048 882

1) Durchschnitt errechnet aus 12 Monaten.

A 4. Geleistete Arbeiterstunden in zeitlicher Entwicklung

1 000 Stunden

Nr.	Industriegruppe und -zweig	1960			1961		Januar bis November	
		Monats- durch- schnitt	Oktober	November	Oktober	November	1960	1961
							1960	1961
21	Bergbau	85 483	83 984	86 429	81 417	81 913	941 366	885 786
2111	Steinkohlenbergbau	68 746	67 056	69 883	65 387	66 187	756 392	710 795
2114	Braunkohlen- und Pechkohlenbergbau	6 658	6 680	6 615	6 282	6 172	73 372	69 007
2130	Eisenerzbergbau	2 922	2 961	2 909	2 686	2 645	32 201	30 008
2140	Metallerzbergbau	768	763	738	731	718	8 484	7 939
2150	Kali- und Steinsalzbergbau, Salinen	3 293	3 332	3 344	3 330	3 329	36 365	36 416
2160	Erdöl- und Erdgasgewinnung	1 547	1 505	1 452	1 447	1 423	17 150	16 074
2170	Flußpat-, Schwerspat-, Graphit- und sonstiger Bergbau	441	450	447	430	415	4 858	4 653
2180	Torfindustrie	1 108	1 237	1 041	1 124	1 024	12 544	10 894
	Grundstoff- und Produktionsgüterindustrien	238 877	245 853	245 300	247 612	243 041	2 623 659	2 660 343
25	Industrie der Steine und Erden	41 907	43 868	43 081	44 354	43 014	462 458	463 850
2511	davon: Natursteinindustrie	6 501	6 968	6 876	6 674	6 399	71 970	68 195
2521	Sand- und Kiesindustrie	2 229	2 318	2 321	2 560	2 479	24 529	26 281
2527	Gewinnung und Aufbereitung von Schiefer, Rohton, Kaolin und sonstigen Mineralien	1 745	1 716	1 738	1 701	1 671	19 210	18 772
2531	Zementindustrie	3 560	3 617	3 584	3 710	3 632	39 167	40 049
2532	Kalkindustrie	2 559	2 577	2 557	2 438	2 398	28 237	26 802
2533	Gips- und Kreide-Industrie	530	542	528	525	515	5 849	5 834
2541	Ziegelindustrie	9 814	10 474	9 820	10 097	9 581	108 583	104 417
2542	Grobsteinzeugindustrie	841	867	861	876	865	9 229	9 453
2543	Feuerfeste Industrie	2 933	3 001	3 030	3 033	2 979	32 168	33 338
2550	Betonsteinindustrie	6 189	6 507	6 538	7 135	7 005	68 215	72 108
2561	Kalksandsteinindustrie	1 157	1 192	1 196	1 266	1 227	12 774	13 449
2562	Bims- und Bimssteinindustrie	1 429	1 597	1 552	1 652	1 588	15 893	16 735
2564	Isolier- u. Leichtbauplattenindustrie	594	601	594	636	623	6 565	6 579
2565	Asbestzementwarenindustrie							
2590	Sonstige Industrien der Steine und Erden	1 826	1 891	1 886	2 051	2 052	20 069	21 838
27	Eisenschaffende Industrie	51 051	52 712	52 049	52 841	51 224	560 588	569 986
2710	davon: Hochofen-, Stahl- und Warmwalzwerke	49 149	50 740	50 065	50 804	49 210	539 763	548 219
2740	Schmiede-, Preß- und Hammerwerke	1 902	1 972	1 984	2 037	2 014	20 825	21 767
2910	Eisen-, Stahl- und Tempergießereien	21 006	21 792	21 868	21 907	21 667	230 053	237 519
3010	Ziehereien und Kaltwalzwerke	11 004	11 319	11 292	11 114	10 914	120 680	122 042
28	NE-Metallindustrie	11 631	12 137	11 892	11 967	11 642	127 570	128 952
2810	davon: Metallhütten und Umschmelzwerke	3 360	3 436	3 413	3 336	3 282	36 902	35 923
2850	Metallhalbzeugwerke	8 271	8 701	8 479	8 631	8 360	90 668	93 029
2950	Metallgießereien	3 827	3 919	4 010	3 748	3 773	41 906	42 138
22	Mineralölverarbeitung und Kohlenwertstoff- industrie	4 480	4 577	4 659	4 560	4 621	49 173	48 762
2210	davon: Mineralölverarbeitung							
2230	Braunkohlen- und Torfteerdestilla- tion, Ölschieferverschmelzung und -verarbeitung	3 793	3 890	3 967	3 860	3 920	41 626	41 226
2250	Kohlenwertstoffindustrie	687	687	692	700	701	7 547	7 536
40	Chemische Industrie	53 451	54 522	55 147	55 577	55 303	586 061	598 445
53	Sägewerke und holzbearbeitende Industrie ..	13 059	13 120	13 290	13 759	13 631	143 574	150 349
5310	davon: Säge- u. Hobelwerke, Holzimprägnier- anstalten, Furnierwerke	8 965	8 895	9 018	9 633	9 509	98 730	105 187
5360	Sperrholzwerke, Holzfasern- u. Holz- spanplattenwerke	4 094	4 225	4 272	4 126	4 122	44 844	45 162
55	Holzschliff, Zellstoff, Papier und Pappe erzeugende Industrie	12 962	13 196	13 171	13 148	12 987	142 319	141 758
59	Kautschuk u. Asbest verarbeitende Industrie	14 499	14 691	14 841	14 637	14 265	159 277	156 542
	Investitionsgüterindustrien	412 212	424 379	431 855	431 811	430 140	4 512 503	4 655 466
31	Stahlbau (einschl. Leichtmetallbau)	27 299	28 306	28 722	28 718	28 875	298 901	306 464
32	Maschinenbau	125 150	128 151	129 856	133 917	132 528	1 371 371	1 430 931
33	Fahrzeugbau	55 296	56 140	58 618	57 476	55 768	606 657	622 871
34	Schiffbau	14 820	15 467	15 002	14 215	14 321	162 596	155 247
35	Luftfahrzeugbau	1 674	1 747	1 845	2 528	2 632	18 272	24 115
36	Elektrotechnische Industrie	92 235	96 757	98 240	97 191	98 441	1 006 123	1 061 080
37	Feinmechanische und optische sowie Uhren- industrie	20 071	20 648	20 917	20 654	20 680	219 377	220 479
3020	Stahlverformung	19 685	20 193	20 452	20 831	20 409	215 671	222 533

A 4. Geleistete Arbeiterstunden in zeitlicher Entwicklung

1 000 Stunden

Nr.	Industriegruppe und -zweig	1960			1961		Januar bis November	
		Monats- durch- schnitt	Oktober	November	Oktober	November	1960	1961
	noch Investitionsgüterindustrien							
38	Eisen-, Blech- und Metallwarenindustrie ..	55 982	56 970	58 203	56 281	56 486	613 535	611 746
3810	davon: Herstellung von Handelswaffen und Munition	1 113	1 141	1 169	1 108	1 098	12 175	11 950
3830	Heiz- und Kochgeräte-Industrie	5 173	5 382	5 407	5 139	5 216	56 803	55 081
3841	Stahlblechverarbeitung	11 366	11 741	11 823	11 785	11 933	124 500	127 928
3845	Stahlrohrmöbelindustrie	975	970	1 001	976	977	10 693	10 672
3846	NE-Metallblechwarenindustrie	1 714	1 761	1 798	1 751	1 707	18 757	19 048
3849	Feinblechpackungsindustrie	3 664	3 665	3 745	3 713	3 800	40 277	39 290
3850	Schloß- und Beschlagindustrie	6 513	6 595	6 712	6 464	6 363	71 314	70 545
3861	Fahrradteile- und Krafttradteile- Industrie	2 109	2 068	2 087	1 831	1 813	23 246	21 361
3867	Kraftwagenteile-Industrie	2 761	2 741	2 904	2 661	2 687	30 291	29 334
3870	Schneidwaren- und Besteckindustrie.	2 802	2 881	2 979	2 863	2 909	30 613	30 571
3881	Metallwarenindustrie (ohne Füllhal- ter- und Kugelschreiberindustrie).	7 982	8 126	8 448	8 197	8 181	87 315	88 768
3887	Metallkurzwarenindustrie	5 133	5 096	5 195	4 919	4 901	56 381	54 226
3888	Füllhalter- und Kugelschreiber- industrie	747	755	788	734	759	8 177	8 064
3891	Werkzeugindustrie	3 930	4 048	4 147	4 140	4 142	42 993	44 908
	Verbrauchsgüterindustrien	275 986	282 604	287 376	280 276	280 510	3 028 583	2 990 714
51	Feinkeramische Industrie	13 193	13 326	13 640	13 255	13 295	144 819	142 802
52	Glasindustrie	13 668	14 061	14 093	13 536	13 571	149 702	149 459
54	Holzverarbeitende Industrie	33 312	34 099	35 123	33 278	33 563	365 862	357 973
39	Musikinstrumenten-, Spiel-, Schmuckwaren- und Sportgeräte-Industrie	8 090	8 362	8 559	8 163	8 199	88 852	86 623
3910	davon: Klavier-, Harmonium- und Orgelbau .	487	506	539	512	533	5 320	5 387
3920	Kleinstmusikinstrumentenindustrie ...	722	722	725	690	698	7 934	7 228
3930	Spielwarenindustrie	3 127	3 288	3 430	3 309	3 332	34 366	34 617
3940	Turn- und Sportgeräte-Industrie ...	526	519	529	495	509	5 776	5 519
3950	Schmuckwarenindustrie	2 830	2 933	2 942	2 802	2 771	31 068	29 871
3960	Edelsteinindustrie	398	394	394	355	356	4 388	3 975
56	Papier und Pappe verarbeitende Industrie .	15 456	15 725	16 179	15 813	16 013	169 257	167 208
57	Druckerei- und Vervielfältigungsindustrie.	24 890	25 148	25 704	26 125	26 404	271 923	280 466
58	Kunststoffverarbeitende Industrie	11 420	11 640	12 090	12 233	12 432	124 996	132 869
61	Ledererzeugende Industrie	4 752	4 767	4 792	4 678	4 564	52 223	50 664
62	Lederverarbeitende und Schuhindustrie ...	20 417	21 073	21 266	20 604	20 343	224 291	216 509
6210	davon: Lederverarbeitende Industrie	5 653	5 730	5 953	5 656	5 695	62 102	60 930
6250	Schuhindustrie	14 764	15 343	15 313	14 948	14 648	162 189	155 579
63	Textilindustrie	85 057	86 996	87 610	83 801	83 185	933 926	896 607
64	Bekleidungsindustrie	45 731	47 407	48 320	48 790	48 941	502 732	509 534
	Nahrungs- und Genußmittelindustrien	66 014	70 940	72 445	71 145	71 736	721 499	717 099
68	Ernährungsindustrie	58 572	63 635	65 051	64 534	65 163	639 333	644 206
6811	davon: Mühlenindustrie	1 895	1 891	1 901	1 914	1 949	20 802	20 164
6813	Nährmittellindustrie	2 365	2 320	2 472	2 333	2 442	26 007	25 721
6815	Stärke- und Kartoffeltrocknungsind.	599	681	703	725	704	6 526	6 736
6817	Brotindustrie	3 388	3 424	3 428	3 321	3 357	37 111	36 445
6821	Zuckerindustrie	3 109	6 168	6 327	5 562	5 944	31 830	31 897
6824	Obst und Gemüse verarbeitende Ind..	3 313	3 879	4 057	4 119	4 046	36 326	38 046
6827	Süßwarenindustrie	8 892	10 590	11 067	10 658	10 774	96 702	97 192
6831	Molkereien und Käseereien	5 914	5 903	5 836	6 004	5 886	65 070	65 485
6835	Dauermilch-, Schmelzkäse- und Kaseinwerke	1 278	1 287	1 247	1 342	1 298	14 139	14 428
6841	Ölmühlenindustrie	828	899	807	845	835	9 086	8 853
6844	Margarine-Industrie	938	974	947	947	886	10 345	9 673
6847	Talggeschmelzen und Schmalzsiedereien	70	70	72	76	81	758	785
6851	Fleischverarbeitende Industrie ...	4 167	4 204	4 493	4 373	4 584	45 527	46 670
6855	Fischverarbeitende Industrie	1 994	2 133	2 160	1 972	2 037	21 703	20 460
6861	Kaffeemittelindustrie	252	248	250	268	289	2 772	2 649
6865	Kaffee und Tee verarbeitende Ind...	1 194	1 123	1 251	1 202	1 277	12 848	13 213
6871	Brauereien	10 544	10 292	10 292	10 933	10 844	115 763	119 614
6872	Mälzereien	387	375	391	357	376	4 246	3 934
6873	Alkoholbrennereien und Spiritus- reinigungsanstalten	368	365	375	349	357	4 016	3 779
6875	Spirituosenindustrie	1 357	1 459	1 511	1 439	1 496	14 710	14 518
6877	Weinverarbeitende Industrie	547	549	564	541	574	5 920	5 780
6879	Mineralbrunnen-, Mineralwasser- und Limonadenindustrie	3 285	2 972	2 999	3 351	3 195	36 387	37 530
6881	Essig-, Senf-,Essenzen- und Gewurz- industrie	642	644	674	676	658	7 033	7 014
6885	Eisgewinnung	75	71	71	73	68	826	782
6891	Futtermittelindustrie	1 171	1 114	1 156	1 154	1 206	12 880	12 838
69	Tabakverarbeitende Industrie	7 442	7 305	7 394	6 611	6 573	82 166	72 893
6911	davon: Zigarettenindustrie	1 191	1 189	1 207	1 217	1 208	13 087	12 911
6941	Zigarrenindustrie	5 720	5 576	5 641	4 882	4 877	63 223	54 559
6971	Rauch-, Kau- und Schnupftabakind...	531	540	546	512	488	5 856	5 423
	Industrie insgesamt	1 078 572	1 107 760	1 123 405	1 112 261	1 107 340	11 827 610	11 909 408
	Arbeitstage	25,3	26	24,3	26	24,4	278,1	277,2

A 5. Bruttosumme der Löhne in zeitlicher Entwicklung

1000 DM

Nr.	Industriegruppe und -zweig	1960			1961		Januar bis November	
		Monats- durch- schnitt	Oktober	November	Oktober	November	1960	1961
21	Bergbau	303 195	293 417	347 092	313 242	385 604	3 274 847	3 447 056
2111	Steinkohlenbergbau	253 449	243 853	292 631	260 530	322 541	2 733 321	2 858 314
2114	Braunkohlen- und Pechkohlenbergbau	20 222	20 803	21 629	21 627	30 099	221 064	244 446
2130	Eisenerzbergbau	8 881	8 556	10 153	8 720	9 437	96 766	100 380
2140	Metallerzbergbau	2 424	2 377	2 892	2 510	2 552	26 539	27 723
2150	Kali- und Steinsalzbergbau, Salinen	10 223	9 801	11 815	10 987	12 428	110 020	124 916
2160	Erdöl- und Erdgasgewinnung	4 147	3 972	4 088	4 451	4 359	44 659	48 630
2170	Flußspat-, Schwespat-, Graphit- und sonstiger Bergbau	1 224	1 270	1 286	1 320	1 270	13 299	13 866
2180	Torfindustrie	2 625	2 785	2 598	3 097	2 918	29 179	28 781
	Grundstoff- und Produktionsgüterindustrien	739 974	761 837	822 384	836 017	894 559	8 023 957	9 077 010
25	Industrie der Steine und Erden	117 794	124 123	127 358	143 285	144 233	1 287 780	1 450 557
2511	davon: Natursteinindustrie	17 148	18 549	18 686	20 371	19 968	188 284	199 692
2521	Sand- und Kiesindustrie	5 887	6 240	6 362	7 768	7 688	64 224	76 990
2527	Gewinnung und Aufbereitung von Schiefer, Rohton, Kaolin und sonstigen Mineralien	4 707	4 747	4 959	5 246	5 404	51 417	56 624
2531	Zementindustrie	10 838	10 801	11 847	12 632	13 345	117 573	135 199
2532	Kalkindustrie	8 017	8 118	8 532	8 611	8 817	87 277	91 985
2533	Gips- und Kreide-Industrie	1 372	1 408	1 391	1 563	1 562	14 994	16 612
2541	Ziegelindustrie	26 406	28 029	27 742	31 751	30 981	289 991	315 871
2542	Grobsteinzeugindustrie	2 603	2 720	2 840	3 099	3 215	28 346	32 603
2543	Feuerfeste Industrie	8 584	8 845	9 718	9 970	10 564	92 986	106 306
2550	Betonsteinindustrie	17 706	19 017	19 310	23 383	23 667	193 619	228 513
2561	Kalksandsteinindustrie	3 340	3 523	3 519	4 228	4 173	36 637	42 553
2562	Bims- und Bimssteinindustrie	4 259	4 865	4 862	5 856	5 664	47 136	55 977
2564	Isolier- u. Leichtbauplattenindustrie	1 487	1 536	1 545	1 823	1 862	16 329	18 373
2565	Asbestzementwarenindustrie							
2590	Sonstige Industrien der Steine und Erden	5 440	5 725	6 045	6 984	7 323	58 967	73 259
27	Eisenschaffende Industrie	189 885	198 619	206 427	208 403	226 790	2 059 806	2 286 459
2710	davon: Hochofen-, Stahl- und Warmwalzwerke	183 521	191 910	199 411	200 957	219 268	1 990 547	2 206 312
2740	Schmiede-, Preß- und Hammerwerke	6 364	6 709	7 016	7 446	7 522	69 259	80 147
2910	Eisen-, Stahl- und Tempergießereien	66 480	69 233	75 166	75 654	82 588	722 744	825 659
3010	Ziehereien und Kaltwalzwerke	32 776	34 136	35 056	36 125	36 881	356 590	398 618
28	NE-Metallindustrie	35 259	36 621	40 339	38 968	41 479	384 986	428 713
2810	davon: Metallhütten und Umschmelzwerke	10 623	10 623	13 720	11 241	12 862	116 031	125 461
2850	Metallhalbzeugwerke	24 636	25 998	26 619	27 727	28 617	268 955	303 252
2950	Metallgießereien	10 752	11 186	11 676	11 663	12 111	116 810	130 361
22	Mineralölverarbeitung und Kohlenwertstoff- industrie	15 000	14 513	19 218	15 866	19 138	162 244	178 642
2210	davon: Mineralölverarbeitung							
2230	Braunkohlen- und Torfteeerddestilla- tion, Ölschieferverschmelzung und -verarbeitung	12 897	12 459	17 106	13 495	16 720	139 166	152 615
2250	Kohlenwertstoffindustrie	2 103	2 054	2 112	2 371	2 418	23 078	26 027
40	Chemische Industrie	162 638	159 919	182 948	180 267	202 136	1 745 482	2 049 136
53	Sägewerke und holzbearbeitende Industrie ..	30 331	31 061	32 656	36 682	37 778	330 105	389 035
5310	davon: Säge- u. Hobelwerke, Holzimprägnier- anstalten, Furnierwerke	20 052	20 415	21 128	24 894	25 101	218 811	263 246
5360	Sperrholzwerke, Holzfasern- u. Holz- spanplattenwerke	10 279	10 646	11 528	11 788	12 677	111 294	125 789
55	Holzschliff, Zellstoff, Papier und Pappe erzeugende Industrie	36 266	37 946	40 038	42 028	43 511	392 018	444 389
59	Kautschuk u. Asbest verarbeitende Industrie	42 793	44 480	51 502	47 076	47 914	465 392	495 441
	Investitionsgüterindustrien	1 125 490	1 167 265	1 245 661	1 300 041	1 359 190	12 186 963	13 947 568
31	Stahlbau (einschl. Leichtmetallbau)	76 857	83 162	86 072	92 791	96 148	833 379	964 277
32	Maschinenbau	344 546	358 258	376 976	410 647	420 518	3 732 070	4 340 763
33	Fahrzeugbau	178 187	177 923	200 965	196 517	207 661	1 924 866	2 148 542
34	Schiffbau	43 865	45 857	45 797	46 777	49 149	475 737	506 191
35	Luftfahrzeugbau	4 608	4 822	5 395	7 471	9 499	49 858	73 899
36	Elektrotechnische Industrie	232 044	243 514	261 893	266 701	286 406	2 507 112	2 921 175
37	Feinmechanische und optische sowie Uhren- industrie	48 539	49 373	52 317	53 781	56 178	525 422	583 419
3020	Stahlverformung	53 951	55 953	60 030	63 626	65 834	586 164	676 747

A 5. Bruttosumme der Löhne in zeitlicher Entwicklung
1 000 DM

Nr.	Industriegruppe und -zweig	1960			1961		Januar bis November	
		Monats- durch- schnitt	Oktober	November	Oktober	November	1960	1961
	noch: Investitionsgüterindustrien							
38	Eisen-, Blech- und Metallwarenindustrie ..	142 893	148 403	156 216	161 730	167 797	1 552 355	1 732 555
3810	davon: Herstellung von Handelswaffen und Munition	2 792	2 774	3 463	2 998	3 665	29 963	33 605
3830	Heiz- und Kochgeräte-Industrie	14 278	15 180	15 450	15 596	16 099	155 334	166 134
3841	Stahlblechverarbeitung	29 595	31 257	32 249	35 064	36 793	320 952	372 044
3845	Stahlrohrmöbelindustrie	2 370	2 422	2 547	2 692	2 759	25 853	28 811
3846	NE-Metalblechwarenindustrie	4 417	4 646	4 806	5 023	5 058	48 010	54 164
3849	Feinblechpackungsindustrie	8 097	8 262	8 726	9 380	9 834	87 812	96 953
3850	Schloß- und Beschlagindustrie	17 279	17 781	18 639	19 607	19 564	187 775	208 992
3861	Fahrradteile- und Kraftradteile- Industrie	5 085	5 040	5 257	4 870	5 005	55 728	55 772
3867	Kraftwagenteile-Industrie	7 665	8 084	8 217	8 230	8 437	83 673	89 573
3870	Schneidwaren- und Besteckindustrie.	19 320	7 594	8 227	8 284	8 687	79 302	88 275
3881	Metallwarenindustrie (ohne Füllhal- ter- und Kugelschreiberindustrie).	19 597	20 278	21 714	22 574	23 231	212 764	241 801
3887	Metallkurzwarenindustrie	11 860	12 021	12 692	12 835	13 504	129 012	139 749
3888	Füllhalter- und Kugelschreiber- industrie	1 504	1 541	1 656	1 672	1 783	16 347	18 074
3891	Werkzeugindustrie	11 034	11 523	12 573	12 905	13 378	119 830	138 608
	Verbrauchsgüterindustrien	647 649	672 910	709 065	745 218	778 042	7 034 228	7 835 487
51	Feinkeramische Industrie	31 253	32 032	34 114	36 111	37 275	339 469	376 965
52	Glasindustrie	36 141	37 161	39 872	41 867	43 743	389 709	441 380
54	Holzverarbeitende Industrie	81 090	84 982	90 526	91 987	96 540	881 787	971 712
39	Musikinstrumenten-, Spiel-, Schmuckwaren- und Sportgeräte-Industrie	17 634	18 618	19 103	20 108	20 482	192 022	208 834
3910	davon: Klavier-, Harmonium- und Orgelbau	1 314	1 367	1 505	1 606	1 712	14 239	16 545
3920	Kleinnusikinstrumentenindustrie ...	1 609	1 590	1 703	1 705	1 837	17 611	18 411
3930	Spielwarenindustrie	6 285	6 947	6 890	7 572	7 483	68 498	75 501
3940	Turn- und Sportgeräte-Industrie ...	1 205	1 210	1 287	1 337	1 388	13 139	14 247
3950	Schmuckwarenindustrie	6 392	6 676	6 862	7 068	7 217	69 484	74 975
3960	Edelsteinindustrie	829	828	856	820	845	9 051	9 155
56	Papier und Pappe verarbeitende Industrie .	33 459	34 439	36 622	39 199	40 524	362 799	406 830
57	Druckerei- und Vervielfältigungsindustrie.	70 319	72 878	76 767	84 881	89 602	761 945	875 355
58	Kunststoffverarbeitende Industrie	26 870	27 825	30 407	32 247	34 411	290 909	349 038
61	Ledererzeugende Industrie	12 452	12 456	13 051	13 720	13 846	135 963	146 500
62	Lederverarbeitende und Schuhindustrie	46 481	46 931	49 056	52 214	53 439	507 755	558 387
6210	davon: Lederverarbeitende Industrie	11 247	11 631	12 318	13 126	13 629	122 324	140 388
6250	Schuhindustrie	35 234	35 300	36 738	39 088	39 810	385 431	417 999
63	Textilindustrie	202 014	209 664	217 992	222 478	231 451	2 197 296	2 351 694
64	Bekleidungsindustrie	89 936	95 924	101 555	110 406	116 729	974 574	1 148 792
	Nahrungs- und Genußmittelindustrien	154 384	166 178	177 675	186 937	198 376	1 667 013	1 863 938
68	Ernährungsindustrie	140 235	152 531	162 746	173 478	184 641	1 513 446	1 712 211
6811	davon: Mühlenindustrie	5 290	5 387	5 609	6 114	6 411	57 435	62 061
6813	Nährmittelindustrie	5 443	5 134	5 775	5 867	6 504	58 700	65 603
6815	Stärke- und Kartoffeltrocknungsind.	1 509	1 653	1 840	2 020	2 065	16 295	19 138
6817	Brotindustrie	8 482	8 533	8 794	9 122	9 530	92 418	100 348
6821	Zuckerindustrie	8 464	16 554	17 837	16 672	19 395	85 367	96 578
6824	Obst- und Gemüse verarbeitende Ind..	6 160	7 266	7 516	8 778	8 810	66 721	80 322
6827	Subwarenindustrie	18 211	20 932	23 421	24 167	25 436	195 800	222 328
6831	Molkereien und Käseereien	12 131	12 429	12 898	14 194	14 409	132 149	151 595
6835	Dauermilch-, Schmelzkäse- und Käseinwerke	2 767	2 761	2 791	3 201	3 359	30 153	34 644
6841	Ölmühlenindustrie	2 618	2 627	2 903	2 906	3 083	28 348	31 170
6844	Margarine-Industrie	3 011	3 052	3 098	3 387	3 722	32 495	35 962
6847	Talgschmelzen und Schmalzsiedereien	173	171	183	221	229	1 885	2 194
6851	Fleischverarbeitende Industrie	9 916	10 035	10 842	12 079	12 816	107 600	125 261
6855	Fischverarbeitende Industrie	4 094	4 492	4 483	4 636	4 877	44 173	45 884
6861	Kaffeemittelindustrie	617	593	708	694	864	6 724	7 340
6865	Kaffee und Tee verarbeitende Ind..	2 539	2 306	2 946	2 899	3 304	26 247	29 934
6871	Brauereien	30 584	30 885	32 127	35 475	37 844	332 979	379 960
6872	Mälzereien	1 018	1 004	1 076	1 057	1 150	11 078	11 347
6873	Alkoholbrennereien und Spiritus- reinigungsanstalten	930	922	963	980	1 117	9 963	10 510
6875	Spirituosenindustrie	2 791	2 987	3 453	3 309	3 776	29 600	32 968
6877	Weinverarbeitende Industrie	1 117	1 150	1 244	1 310	1 473	11 998	13 519
6879	Mineralbrunnen-, Mineralwasser- und Limonadenindustrie	7 772	7 143	7 450	9 096	8 975	85 295	97 835
6881	Essig-, Senf-, Essenzen- und Gewurz- industrie	1 326	1 374	1 441	1 624	1 636	14 362	16 336
6885	Eiengewinnung	192	191	188	218	206	2 110	2 213
6891	Futtermittelindustrie	3 080	2 950	3 160	3 452	3 551	33 551	37 161
69	Tabakverarbeitende Industrie	14 149	13 647	14 929	13 459	13 735	153 567	151 727
6911	davon: Zigarettenindustrie	3 698	3 308	3 367	3 735	3 622	39 380	42 159
6941	Zigarrenindustrie	9 204	9 144	9 706	8 444	8 877	100 473	96 135
6971	Rauch-, Kau- und Schnupftabakind..	1 247	1 195	1 856	1 280	1 236	13 714	13 433
	Industrie insgesamt	2 970 692	3 061 607	3 301 877	3 381 455	3 615 771	32 187 008	36 171 059
	Arbeitstage	25,3	26	24,3	26	24,4	278,1	277,2

A 6. Bruttosumme der Gehälter in zeitlicher Entwicklung

1000 DM

Nr.	Industriegruppe und -zweig	1960			1961		Januar bis November	
		Monats- durch- schnitt	Oktober	November	Oktober	November	1960	1961
21	Bergbau	69 666	68 134	73 876	74 353	82 930	747 565	814 710
2111	Steinkohlenbergbau	54 410	52 877	57 356	57 844	65 008	584 881	632 044
2114	Braunkohlen- und Pechkohlenbergbau	5 192	5 469	4 947	5 637	5 478	54 448	60 307
2130	Eisenerzbergbau	2 270	2 232	2 697	2 341	2 643	24 719	26 244
2140	Metallerzbergbau	567	569	624	606	600	6 227	6 554
2150	Kali- und Steinsalzbergbau, Salinen	3 200	3 026	3 507	3 525	3 793	34 190	39 680
2160	Erdöl- und Erdgasgewinnung	3 482	3 426	4 178	3 816	4 781	37 289	43 463
2170	Flußspat-, Schwerspat-, Graphit- und sonstiger Bergbau	229	226	238	247	251	2 446	2 605
2180	Torfindustrie	316	309	329	337	376	3 365	3 813
	Grundstoff- und Produktionsgüterindustrien	276 305	279 342	299 459	317 890	348 720	2 975 244	3 469 318
25	Industrie der Steine und Erden	23 448	24 186	25 668	28 410	29 608	251 627	293 647
2511	davon: Natursteinindustrie	2 764	2 842	2 877	3 359	3 416	29 874	34 459
2521	Sand- und Kiesindustrie	1 333	1 386	1 416	1 682	1 757	14 333	17 069
2527	Gewinnung und Aufbereitung von Schiefer, Rohton, Kaolin und sonstigen Mineralien	852	881	902	993	1 044	9 214	10 527
2531	Zementindustrie	3 449	3 546	4 117	4 133	4 147	36 796	41 776
2532	Kalkindustrie	1 989	1 969	2 515	2 228	2 497	20 928	23 943
2533	Gips- und Kreide-Industrie	330	330	325	468	472	3 542	4 273
2541	Ziegelindustrie	3 272	3 319	3 403	3 808	3 914	35 297	39 558
2542	Grobsteingewandindustrie	440	465	472	562	581	4 768	5 650
2543	Feuerfeste Industrie	2 374	2 502	2 537	2 770	2 913	25 730	29 304
2550	Betonsteinindustrie	3 332	3 536	3 559	4 287	4 530	35 872	44 047
2561	Kalksandsteinindustrie	454	458	457	599	613	4 891	6 086
2562	Bims- und Bimssteinindustrie	850	873	910	1 034	1 058	9 111	10 735
2564	Isolier- u. Leichtbauplattenindustrie	319	330	342	380	399	3 453	3 957
2565	Asbestzementwarenindustrie							
2590	Sonstige Industrien der Steine und Erden	1 690	1 749	1 836	2 107	2 267	17 818	22 263
27	Eisenschaffende Industrie	49 753	52 102	54 817	57 361	65 254	538 946	620 900
2710	davon: Hochofen-, Stahl- und Warmwalzwerke	47 613	49 807	52 551	54 943	62 791	515 539	594 864
2740	Schmiede-, Preß- und Hammerwerke	2 140	2 295	2 266	2 418	2 463	23 407	26 036
2910	Eisen-, Stahl- und Tempergießereien	15 963	16 656	17 599	18 704	20 391	172 679	199 229
3010	Ziehereien und Kaltwalzwerke	9 057	9 402	9 720	10 404	10 780	97 666	111 534
28	NE-Metallindustrie	11 996	12 304	13 258	13 935	15 194	130 946	150 343
2810	davon: Metallhütten und Umschmelzwerke	3 668	3 660	4 292	4 034	4 822	40 022	45 225
2850	Metallhalbzeugwerke	8 328	8 644	8 966	9 901	10 372	90 924	105 118
2950	Metallgießereien	2 664	2 794	2 871	3 170	3 308	28 821	33 592
22	Mineralölverarbeitung und Kohlenwertstoff- industrie	10 002	9 769	13 116	10 989	14 346	107 069	123 946
2210	davon: Mineralölverarbeitung							
2230	Braunkohlen- und Torfteerdestilla- tion, Ölschieferverschmelzung und -verarbeitung	8 756	8 571	11 677	9 530	12 856	93 390	107 553
2250	Kohlenwertstoffindustrie	1 246	1 198	1 439	1 459	1 490	13 679	16 393
40	Chemische Industrie	121 314	119 833	129 128	138 008	151 548	1 304 591	1 545 887
53	Sägewerke und holzbearbeitende Industrie ..	6 712	6 876	7 131	7 931	8 301	72 279	84 319
5310	davon: Säge- u. Hobelwerke, Holzimprägnier- anstalten, Furnierwerke	4 355	4 447	4 517	5 162	5 264	47 033	54 787
5360	Sperrholzwerke, Holzfasern- u. Holz- spanplattenwerke	2 357	2 429	2 614	2 769	3 037	25 246	29 532
55	Holzschliff, Zellstoff, Papier und Pappe erzeugende Industrie	10 867	10 789	11 393	12 304	13 036	115 833	131 546
59	Kautschuk u. Asbest verarbeitende Industrie	14 529	14 631	14 758	16 674	16 954	154 787	174 375
	Investitionsgüterindustrien	476 030	498 492	529 484	578 714	610 922	5 151 733	6 084 397
31	Stahlbau (einschl. Leichtmetallbau)	33 729	35 554	36 921	39 016	40 332	365 542	411 599
32	Maschinenbau	165 889	173 407	180 604	200 909	206 876	1 793 745	2 108 188
33	Fahrzeugbau	50 383	52 700	56 670	61 640	65 386	543 605	647 079
34	Schiffbau	10 266	10 791	11 455	11 688	12 393	111 035	125 813
35	Luftfahrzeugbau	3 685	4 079	4 699	5 896	7 066	39 780	59 214
36	Elektrotechnische Industrie	133 796	139 660	154 284	166 957	182 060	1 451 980	1 755 880
37	Feinmechanische und optische sowie Uhren- industrie	19 719	20 676	21 076	23 454	24 516	212 978	246 469
3020	Stahlverformung	14 703	15 817	16 150	17 539	18 550	158 822	183 981

A 6. Bruttosumme der Gehälter in zeitlicher Entwicklung
1 000 DM

Nr.	Industriegruppe und -zweig	1960			1961		Januar bis November	
		Monats- durch- schnitt	Oktober	November	Oktober	November	1960	1961
	noch: Investitionsgüterindustrien							
38	Eisen-, Blech- und Metallwarenindustrie ..	43 860	45 808	47 625	51 615	53 743	474 246	546 174
3810	davon: Herstellung von Handelswaffen und Munition	783	765	970	883	1 120	8 383	10 015
3830	Heiz- und Kochgeräte-Industrie	4 587	4 791	4 983	5 293	5 439	49 918	55 431
3841	Stahlblechverarbeitung	9 604	10 136	10 433	11 576	12 080	103 749	121 367
3845	Stahlrohrmöbelindustrie	649	678	682	752	745	7 051	7 852
3846	NE-Metallblechwarenindustrie	1 412	1 500	1 524	1 744	1 797	15 210	18 365
3849	Feinblechpackungsindustrie	2 104	2 127	2 148	2 404	2 606	22 520	25 247
3850	Schloß- und Beschlagindustrie	4 768	4 980	5 118	5 602	5 705	51 521	59 262
3861	Fahrradteile- und Kraftradteile- Industrie	1 156	1 172	1 186	1 303	1 324	12 528	14 134
3867	Kraftwagenteile-Industrie	1 814	1 937	2 042	2 199	2 324	19 762	23 157
3870	Schneidwaren- und Besteckindustrie.	2 216	2 288	2 371	2 473	2 518	23 960	26 461
3881	Metallwarenindustrie (ohne Füllhal- ter- und Kugelschreiberindustrie).	6 319	6 510	6 764	7 615	7 918	68 241	80 737
3887	Metallkurzwarenindustrie	3 855	3 991	4 098	4 438	4 639	41 615	47 458
3888	Füllhalter- und Kugelschreiber- industrie	602	623	644	675	694	6 567	7 155
3891	Werkzeugindustrie	3 991	4 310	4 662	4 658	4 834	43 221	49 535
	Verbrauchsgüterindustrien	180 398	185 870	192 166	210 620	220 254	1 947 349	2 235 090
51	Feinkeramische Industrie	8 250	8 421	8 849	9 561	10 345	88 315	101 972
52	Glasindustrie	7 748	7 764	7 993	8 860	9 324	82 320	94 351
54	Holzverarbeitende Industrie	17 230	17 955	18 551	20 662	21 593	186 358	216 144
39	Musikinstrumenten-, Spiel-, Schmuckwaren- und Sportgeräte-Industrie	4 984	5 275	5 232	5 774	5 844	53 813	60 291
3910	davon: Klavier-, Harmonium- und Orgelbau ..	300	320	340	351	402	3 256	3 715
3920	Kleinmusikinstrumentenindustrie ...	535	561	561	587	597	5 830	6 232
3930	Spielwarenindustrie	1 662	1 836	1 735	1 983	1 924	17 887	19 962
3940	Turn- und Sportgeräte-Industrie ...	359	372	373	412	412	3 910	4 345
3950	Schmuckwarenindustrie	1 999	2 054	2 091	2 302	2 371	21 540	24 522
3960	Edelsteinindustrie	129	132	132	139	138	1 390	1 515
56	Papier und Pappe verarbeitende Industrie .	11 929	12 301	12 892	13 832	14 315	128 387	145 354
57	Druckerei- und Vervielfältigungsindustrie.	22 900	24 078	24 889	28 178	29 231	247 739	288 587
58	Kunststoffverarbeitende Industrie	10 287	10 700	11 305	13 290	14 023	110 787	140 069
61	Ledererzeugende Industrie	3 518	3 594	3 589	3 816	3 825	38 104	40 673
62	Lederverarbeitende und Schuhindustrie	10 666	10 867	11 096	12 235	12 563	115 460	129 961
6210	davon: Lederverarbeitende Industrie	3 068	3 150	3 202	3 628	3 764	33 191	38 636
6250	Schuhindustrie	7 598	7 717	7 894	8 607	8 799	82 269	91 325
63	Textilindustrie	60 289	61 489	63 842	67 575	71 260	652 030	732 894
64	Bekleidungsindustrie	22 597	23 426	23 928	26 837	27 931	244 036	284 794
	Nahrungs- und Genußmittelindustrien	78 166	80 024	84 524	90 321	94 908	837 230	951 409
68	Ernährungsindustrie	73 413	75 541	79 488	85 445	89 978	786 695	896 796
6811	davon: Mühlenindustrie	2 968	3 047	3 179	3 495	3 541	32 025	35 773
6813	Nährmittelindustrie	4 384	4 339	4 461	5 083	5 159	46 871	53 554
6815	Starke- und Kartoffeltrocknungsind.	1 028	1 015	1 062	1 216	1 272	10 595	12 866
6817	Brotindustrie	1 827	1 857	1 883	2 163	2 258	19 806	22 509
6821	Zuckerindustrie	2 630	4 282	4 282	3 809	4 465	27 150	29 819
6824	Obst und Gemüse verarbeitende Ind..	2 704	2 781	2 856	3 196	3 236	29 243	33 203
6827	Süßwarenindustrie	7 101	7 184	7 882	8 426	8 956	75 681	87 780
6831	Molkereien und Käsereien	8 322	8 333	8 604	9 162	9 556	90 794	98 359
6835	Dauermilch-, Schmelzkäse- und Käsewerke	1 814	1 780	1 805	2 024	2 270	19 422	22 533
6841	Ölmühlenindustrie	1 337	1 263	1 455	1 409	1 651	14 057	16 091
6844	Margarine-Industrie	3 486	3 507	3 496	3 841	3 777	37 623	42 015
6847	Talgschmelzen und Schmalzsiedereien	82	82	83	93	95	883	979
6851	Fleischverarbeitende Industrie	3 583	3 688	3 813	4 413	4 538	38 776	46 911
6855	Fischverarbeitende Industrie	1 183	1 195	1 254	1 344	1 309	12 642	13 959
6861	Kaffeemittelindustrie	371	372	370	390	396	4 004	4 191
6865	Kaffee und Tee verarbeitende Ind...	4 063	4 033	4 418	4 864	5 188	42 289	51 070
6871	Brauereien	13 998	14 216	15 129	16 134	16 899	149 900	170 527
6872	Mälzereien	513	499	574	543	584	5 460	6 085
6873	Alkoholbrennereien und Spiritus- reinigungsanstalten	719	694	692	706	845	7 658	7 881
6875	Spirituosenindustrie	3 256	3 235	3 510	3 505	3 712	34 939	38 423
6877	Weinverarbeitende Industrie	950	955	1 057	1 137	1 175	10 281	12 281
6879	Mineralbrunnen-, Mineralwasser- und Limonadenindustrie	3 415	3 461	3 684	4 129	4 342	36 845	43 468
6881	Essig-, Senf-,Essenzen- und Gewürz- industrie	1 791	1 844	1 836	2 128	2 162	19 361	22 505
6885	Eigewinnung	68	67	68	73	71	742	776
6891	Futtermittelindustrie	1 820	1 812	2 035	2 162	2 521	19 648	23 238
69	Tabakverarbeitende Industrie	4 753	4 483	5 036	4 876	4 930	50 535	54 613
6911	davon: Zigarettenindustrie	2 025	1 859	1 898	2 080	2 082	21 363	23 610
6941	Zigarrenindustrie	1 744	1 745	1 833	1 845	1 853	18 786	20 160
6971	Rauch-, Kau- und Schnupftabakind...	984	881	1 305	951	995	10 386	10 843
	Industrie insgesamt	1 080 565	1 111 862	1 179 509	1 271 898	1 357 734	11 659 121	13 554 924

A 7. Umsatz im November

1000

Nr.	Industriegruppe und -zweig	Schleswig-Holstein	Hamburg	Niedersachsen	Bremen	Nordrhein-Westfalen	Hessen
21 Bergbau							
2111	Steinkohlenbergbau	-	a)	12 981	-	658 417	3 461
2114	Braunkohlen- und Pechkohlenbergbau	-	-	15 293	-	a)	2 380
2130	Eisenerzbergbau	-	-	a)	-	a)	-
2140	Metallerzbergbau	-	-	28 070	-	a)	a)
2150	Kali- und Steinsalzbergbau, Salinen	a)	a)	56 058	-	-	a)
2160	Erdöl- und Erdgasgewinnung	-	-	a)	-	a)	a)
2170	Flußspat-, Schwerspat-, Graphit- und sonstiger Bergbau	-	-	-	-	a)	a)
2180	Torfindustrie	464	-	7 778	-	a)	a)
Grundstoff- und Produktionsgüterindustrien							
25	Industrie der Steine und Erden	29 937	10 296	87 315	7 026	202 136	65 754
27	Eisenschaffende Industrie	a)	-	117 810	a)	1 104 284	a)
2910	Eisen-, Stahl- und Tempergießereien	10 472	a)	21 115	a)	165 460	54 204
3010	Ziehereien und Kaltwalzwerke	1 797	a)	6 213	a)	251 010	8 472
28	NE-Metallindustrie	1 878	39 479	40 103	-	148 392	21 248
2950	Metallgießereien	1 008	888	2 338	117	28 072	2 414
22	Mineralölverarbeitung und Kohlenwertstoffindustrie	20 288	197 747	96 243	a)	426 162	1 931
40	Chemische Industrie	25 165	71 905	96 358	5 384	884 123	321 208
53	Sägewerke und holzbearbeitende Industrie ..	6 122	3 361	35 903	5 679	56 324	16 763
55	Holzschliff, Zellstoff, Papier und Pappe erzeugende Industrie	15 231	a)	30 748	-	98 257	14 223
59	Kautschuk u. Asbest verarbeitende Industrie.	4 203	a)	93 067	a)	49 635	68 961
Investitionsgüterindustrien							
31	Stahlbau (einschl. Leichtmetallbau)	9 538	a)	36 323	a)	263 406	77 039
32	Maschinenbau	45 556	60 495	181 010	22 081	865 914	225 547
33	Fahrzeugbau	2 089	a)	420 840	10 402	242 900	192 575
34	Schiffbau	80 425	a)	14 971	14 581	4 374	404
35	Luftfahrzeugbau	a)	a)	a)	a)	566	a)
36	Elektrotechnische Industrie 1).....	27 588	a)	164 915	a)	526 888	182 641
37	Feinmechanische und optische sowie Uhrenindustrie	10 549	6 307	20 995	a)	20 541	29 702
3020	Stahlverformung	1 112	a)	15 570	a)	237 261	14 390
38	Eisen-, Blech- und Metallwarenindustrie ...	17 562	22 307	72 611	8 278	485 138	97 589
Verbrauchsgüterindustrien							
51	Feinkeramische Industrie	7 364	3 814	10 714	a)	24 747	6 478
52	Glasindustrie	1 676	a)	16 394	-	105 649	10 231
54	Holzverarbeitende Industrie	10 045	4 206	61 152	4 261	183 858	36 959
39	Musikinstrumenten-, Spiel-, Schmuckwaren- und Sportgeräte-Industrie	363	1 170	2 781	-	7 469	4 748
56	Papier und Pappe verarbeitende Industrie ..	11 136	14 810	30 553	873	102 239	20 129
57	Druckerei- und Vervielfältigungsindustrie .	14 821	38 627	31 732	5 016	106 323	47 055
58	Kunststoffverarbeitende Industrie	a)	4 891	20 574	a)	73 747	24 221
61	Ledererzeugende Industrie	7 818	a)	a)	-	11 925	11 585
62	Lederverarbeitende und Schuhindustrie	4 819	a)	14 398	-	43 782	57 106
63	Textilindustrie	23 239	12 501	108 078	12 461	610 348	76 895
64	Bekleidungsindustrie	16 030	13 041	73 740	3 769	270 062	64 546
Nahrungs- und Genußmittelindustrien							
68	Ernährungsindustrie	174 871	251 324	411 213	135 427	802 385	169 240
6811	darunter: Mühlenindustrie	14 924	a)	23 456	a)	69 308	9 464
6821	Zuckerindustrie	a)	-	63 330	-	a)	8 567
6827	Süßwarenindustrie	24 774	a)	32 882	a)	112 671	19 587
6831	Molkereien und Käsereien	25 729	a)	56 451	2 906	a)	32 825
6851	Fleischverarbeitende Industrie ..	19 016	a)	40 015	a)	73 561	6 927
6871	Brauereien	a)	a)	20 307	9 295	97 560	23 401
69	Tabakverarbeitende Industrie	a)	102 440	40 560	a)	33 702	8 162
Industrie insgesamt		646 370	1 225 993	2 523 390	363 603	9 105 188	1 967 675
Arbeitstage		25	25	25	25	24	25

1) Außer Vorbemerkung Ziff. 3e ist hier zu berücksichtigen, daß für 12 Großunternehmen der elektrotechnischen Industrie die Fakturenwerterden. - a) Aus Gründen der Geheimhaltung betrieblicher Einzelangaben nicht veröffentlicht, aber in der Gesamtsumme enthalten.

1961 nach Ländern

DM

Rheinland-Pfalz	Baden-Württemberg	Bayern	Saarland	Bundesgebiet ohne Berlin	Berlin (West)	Industriegruppe und -zweig	Nr.
						Bergbau	21
-	a)	10 838	68 906	662 054	-	Steinkohlenbergbau	2111
				93 192	-	Braunkohlen- und Pechkohlenbergbau	2114
a)	a)	599	-	25 025	-	Eisenerzbergbau	2130
45	a)	-	-	5 245	-	Metallerzbergbau	2140
a)	a)	5 306	-	49 648	-	Kali- und Steinsalzbergbau, Salinen	2150
1 448	740	3 623	-	65 095	-	Erdöl- und Erdgasgewinnung	2160
a)	700	1 420	-	3 726	-	Flußspat-, Schwerspat-, Graphit- und sonstiger Bergbau	2170
-	a)	284	-	8 704	-	Torfindustrie	2180
						Grundstoff- und Produktionsgüterindustrien	
76 458	114 215	141 343	4 733	739 213	14 752	Industrie der Steine und Erden	25
43 865	a)	31 184	128 915	1 477 445	-	Eisenschaffende Industrie	27
19 988	38 321	24 016	12 155	347 032	a)	Eisen-, Stahl- und Tempergießereien	2910
8 226	24 805	8 785	9 752	321 245	562	Ziehereien und Kaltwalzwerke	3010
a)	71 813	44 563	a)	370 743	11 509	NE-Metallindustrie	28
1 279	15 000	10 796	1 107	63 019	2 628	Metallgießereien	2950
a)	5 717	3 741	298	776 805	1 084	Mineralölverarbeitung und Kohlenwertstoff-industrie	22
277 926	184 839	199 927	4 435	2 071 270	42 264	Chemische Industrie	40
18 618	56 615	62 868	6 413	268 666	488	Sägewerke und holzbearbeitende Industrie	53
20 573	72 291	66 108	a)	318 044	a)	Holzschliff, Zellstoff, Papier und Pappe erzeugende Industrie	55
13 207	23 376	27 988	a)	326 155	2 916	Kautschuk u. Asbest verarbeitende Industrie	59
						Investitionsgüterindustrien	
12 819	62 098	33 359	16 430	541 820	45 974	Stahlbau (einschl. Leichtmetallbau)	31
87 426	606 176	385 055	23 288	2 502 548	73 782	Maschinenbau	32
8 392	438 825	202 856	a)	1 532 959	11 847	Fahrzeugbau	33
3 269	1 371	1 618	a)	254 865	284	Schiffbau	34
a)	1 276	13 745	-	45 447	-	Luftfahrzeugbau	35
21 926	526 998	400 516	11 871	2 050 751	125 959	Elektrotechnische Industrie 1)	36
a)	120 470	41 823	157	254 330	8 190	Feinmechanische und optische sowie Uhren-industrie	37
6 945	55 579	19 857	14 380	366 720	3 939	Stahlverformung	3020
39 429	180 027	90 268	8 871	1 022 080	15 935	Eisen-, Blech- und Metallwarenindustrie	38
						Verbrauchsgüterindustrien	
13 524	7 650	54 497	a)	144 526	1 369	Feinkeramische Industrie	51
18 000	15 521	36 881	a)	207 989	2 871	Glasindustrie	52
29 809	117 225	100 309	5 015	552 839	6 881	Holzverarbeitende Industrie	54
8 657	69 394	41 040	-	135 622	2 039	Musikinstrumenten-, Spiel-, Schmuckwaren- und Sportgerate-Industrie	39
15 973	68 807	49 192	1 419	315 131	a)	Papier und Pappe verarbeitende Industrie	56
13 055	72 180	70 444	3 788	403 041	23 734	Druckerei- und Vervielfältigungsindustrie	57
21 453	49 275	37 469	336	234 909	6 774	Kunststoffverarbeitende Industrie	58
7 989	61 401	7 098	a)	109 354	366	Ledererzeugende Industrie	61
67 922	75 279	57 814	a)	322 331	2 886	Lederverarbeitende und Schuhindustrie	62
29 862	438 522	296 578	2 100	1 610 584	13 687	Textilindustrie	63
20 062	125 587	190 023	8 903	785 763	88 230	Bekleidungsindustrie	64
						Nahrungs- und Genußmittelindustrien	
136 830	381 635	405 688	40 102	2 908 715	114 083	Ernährungsindustrie	68
13 266	37 909	21 590	3 382	210 766	5 471	darunter: Mühlenindustrie	6811
a)	a)	23 106	-	182 220	-	Zuckerindustrie	6821
2 768	35 594	33 447	5 821	290 315	16 463	Süßwarenindustrie	6827
18 530	53 906	95 119	4 503	365 032	5 879	Molkereien und Käseereien	6831
a)	31 287	25 714	13 411	229 474	15 418	Fleischverarbeitende Industrie	6851
20 323	50 203	82 592	7 121	327 070	a)	Brauereien	6871
17 934	56 482	82 457	3 240	415 242	158 561	Tabakverarbeitende Industrie	69
1 074 490	4 147 251	3 258 822	397 110	24 709 892	800 748	Industrie insgesamt	
24	24	25	24	24,3	24	Arbeitstage	

te am Sitz der fakturierenden „technischen Büros“ (in einigen Fällen der Hauptverwaltung), nicht am Sitz des Produktionsbetriebes erfaßt

A 8. Umsatz in zeitlicher Entwicklung

1000 DM

Nr.	Industriegruppe und -zweig	1960			1961		Januar bis November	
		Monats- durch- schnitt	Oktober	November	Oktober	November	1960	1961
21	Bergbau	947 862	953 407	1 005 347	923 268	912 689	10 382 099	10 109 730
2111	Steinkohlenbergbau	700 861	702 553	745 625	665 468	662 054	7 665 199	7 353 604
2114	Braunkohlen- und Pechkohlenbergbau	81 277	89 275	91 085	94 127	93 192	881 253	972 539
2130	Eisenerzbergbau	31 535	30 850	31 284	25 631	25 025	347 638	291 523
2140	Metallerzbergbau	6 091	5 377	5 768	4 690	5 245	67 421	56 014
2150	Kali- und Steinsalzbergbau, Salinen	52 508	47 322	54 566	52 782	49 648	585 284	595 646
2160	Erdöl- und Erdgasgewinnung	65 558	66 934	66 660	67 855	65 095	723 870	727 179
2170	Flußspat-, Schwerspat-, Graphit- und sonstiger Bergbau	3 847	3 856	3 669	3 716	3 726	42 572	40 444
2180	Torfindustrie	6 185	7 240	6 690	8 999	8 704	68 862	72 781
	Grundstoff- und Produktionsgüterindustrien	6 718 062	7 111 065	7 008 201	7 356 347	7 079 637	73 794 629	77 739 456
25	Industrie der Steine und Erden	607 378	670 519	655 711	799 112	739 213	6 736 555	7 683 201
2511	davon: Natursteinindustrie	63 562	77 833	75 714	94 779	84 347	701 630	808 884
2521	Sand- und Kiesindustrie	34 379	40 031	39 201	49 141	46 351	379 537	458 046
2527	Gewinnung und Aufbereitung von Schiefer, Rohton, Kaolin und sonstigen Mineralien	16 747	18 293	18 360	20 034	19 187	184 093	203 712
2531	Zementindustrie	125 709	134 303	131 172	160 952	140 356	1 416 090	1 579 454
2532	Kalkindustrie	43 538	46 320	45 563	48 656	45 996	483 328	502 285
2533	Gips- und Kreide-Industrie	6 994	7 587	7 230	8 413	8 040	77 818	87 311
2541	Ziegelindustrie	86 667	94 812	91 922	108 635	102 509	960 847	1 058 903
2542	Grobsteinzeugindustrie	11 599	11 385	11 891	13 844	13 389	127 640	140 537
2543	Feuerfeste Industrie	41 333	43 532	43 253	46 016	45 482	449 885	512 855
2550	Betonsteinindustrie	82 545	93 455	92 189	118 219	113 558	906 235	1 094 995
2561	Kalksandsteinindustrie	18 425	19 569	18 125	24 722	21 532	207 795	241 637
2562	Bims- und Bimssteinindustrie	27 785	30 010	28 568	38 937	33 994	311 439	368 096
2564	Isolier- u. Leichtbauplattenindustrie	9 461	10 302	9 784	12 605	11 381	105 782	116 201
2565	Asbestzementwarenindustrie							
2590	Sonstige Industrien der Steine und Erden	38 634	43 087	42 739	54 159	53 091	424 436	510 285
27	Eisenschaffende Industrie	1 675 552	1 734 224	1 677 482	1 567 303	1 477 445	18 456 860	18 080 173
2710	davon: Hochofen-, Stahl- und Warmwalzwerke	1 632 863	1 687 709	1 628 871	1 517 028	1 426 664	17 991 100	17 534 371
2740	Schmiede-, Preß- und Hammerwerke	42 689	46 515	48 611	50 275	50 781	465 760	545 802
2910	Eisen-, Stahl- und Tempergießereien	302 836	334 748	332 948	361 751	347 032	3 304 545	3 682 898
3010	Ziehereien und Kaltwalzwerke	324 164	341 992	341 870	336 314	321 245	3 555 715	3 737 560
28	NE-Metallindustrie	380 306	406 047	398 835	376 652	370 743	4 165 749	4 213 869
2810	davon: Metallhütten und Umschmelzwerke	151 109	160 881	149 502	138 149	139 003	1 662 353	1 563 326
2850	Metallhalbzeugwerke	229 197	245 166	249 333	238 503	231 740	2 503 396	2 650 543
2950	Metallgießereien	61 680	67 391	68 059	65 159	63 019	673 421	716 241
22	Mineralölverarbeitung und Kohlenwertstoff- industrie	677 186	741 913	704 026	780 540	776 805	7 416 301	8 393 720
2210	davon: Mineralölverarbeitung							
2230	Braunkohlen- und Torfteerdestilla- tion, Ölschieferverschmelzung und -verarbeitung	649 544	713 208	674 627	750 946	748 230	7 111 647	8 077 031
2250	Kohlenwertstoffindustrie	27 642	28 705	29 399	29 594	28 575	304 654	316 689
40	Chemische Industrie	1 863 338	1 916 089	1 936 049	2 122 145	2 071 270	20 454 495	21 649 572
53	Sägewerke und holzbearbeitende Industrie	227 443	246 258	243 754	277 371	268 666	2 501 343	2 784 813
5310	davon: Säge- u. Hobelwerke, Holzimprägnier- anstalten, Furnierwerke	156 796	168 731	165 456	197 202	189 625	1 725 062	1 970 535
5360	Sperrholzwerke, Holzfasern- u. Holz- spanplattenwerke	70 647	77 527	78 298	80 169	79 041	776 281	814 278
55	Holzschliff, Zellstoff, Papier und Pappe erzeugende Industrie	306 700	326 107	322 399	334 146	318 044	3 373 775	3 477 008
59	Kautschuk u. Asbest verarbeitende Industrie	291 479	325 777	327 068	335 854	326 155	3 155 870	3 320 401
	Investitionsgüterindustrien	7 059 182	7 320 987	7 825 106	8 395 531	8 571 520	76 220 366	86 216 342
31	Stahlbau (einschl. Leichtmetallbau)	431 051	445 347	475 972	517 015	541 820	4 556 208	5 057 405
32	Maschinenbau	2 039 578	2 137 948	2 240 254	2 502 775	2 502 548	21 902 689	25 712 474
33	Fahrzeugbau	1 357 824	1 412 022	1 418 431	1 608 226	1 532 959	14 833 158	16 490 374
34	Schiffbau	212 248	172 262	217 871	252 782	254 865	2 315 627	2 336 890
35	Luftfahrzeugbau	23 626	15 410	17 720	53 185	45 447	193 476	368 783
36	Elektrotechnische Industrie	1 612 720	1 597 840	1 891 140	1 805 012	2 050 751	17 384 894	19 509 328
37	Feinmechanische und optische sowie Uhren- industrie	213 726	234 385	245 263	252 555	254 330	2 316 320	2 595 558
3020	Stahlverformung	330 088	350 866	360 721	376 931	366 720	3 601 487	4 030 519

A 8. Umsatz in zeitlicher Entwicklung

1000 DM

Nr.	Industriegruppe und -zweig	1960			1961		Januar bis November	
		Monats- durch- schnitt	Oktober	November	Oktober	November	1960	1961
					1960	1961		
	noch: Investitionsgüterindustrien							
38	Eisen-, Blech- und Metallwarenindustrie ..	838 321	954 907	957 734	1 027 050	1 022 080	9 116 507	10 115 011
3810	davon: Herstellung von Handelswaffen und							
	Munition	16 457	17 210	16 997	17 648	18 804	173 467	194 047
3830	Heiz- und Kochgeräte-Industrie	75 749	102 184	94 101	105 331	105 551	826 086	897 160
3841	Stahlblechverarbeitung	204 537	228 823	228 563	253 219	254 476	2 223 309	2 535 860
3845	Stahlrohrmöbelindustrie	14 681	16 203	15 707	16 491	16 701	160 472	173 062
3846	NE-Metallblechwarenindustrie	25 198	27 702	28 310	28 915	29 488	273 337	298 492
3849	Feinblechpackungsindustrie	59 525	67 012	66 739	75 514	74 796	653 897	701 597
3850	Schloß- und Beschlagindustrie	91 949	102 350	102 985	109 397	104 435	1 004 510	1 117 407
3861	Fahrradteile- und Krafttradteile- Industrie	27 241	27 818	27 410	24 174	23 280	302 375	275 727
3867	Kraftwagenteile-Industrie	46 492	49 717	50 775	52 962	52 101	508 820	554 864
3870	Schneidwaren- und Besteckindustrie.	35 291	42 373	45 961	45 182	46 875	373 532	399 499
3881	Metallwarenindustrie (ohne Füllhal- ter- und Kugelschreiberindustrie)	115 664	135 567	138 754	149 085	149 249	1 249 643	1 448 500
3887	Metallkurzwarenindustrie	59 429	64 500	65 804	66 885	64 954	650 863	693 422
3888	Füllhalter- und Kugelschreiber- industrie	8 530	10 540	11 677	11 887	12 331	91 426	103 191
3891	Werkzeugindustrie	57 578	62 908	63 951	70 360	69 039	624 770	722 183
	Verbrauchsgüterindustrien	3 897 671	4 535 385	4 519 394	4 930 500	4 822 089	42 662 608	46 338 938
51	Feinkeramische Industrie	125 264	135 438	139 883	146 249	144 526	1 374 587	1 485 807
52	Glasindustrie	176 566	195 170	198 662	204 146	207 989	1 927 779	2 047 325
54	Holzverarbeitende Industrie	430 153	498 985	516 545	544 575	552 839	4 659 871	5 125 394
39	Musikinstrumenten-, Spiel-, Schmuckwaren- und Sportgeräte-Industrie	95 312	121 480	127 664	134 921	135 622	1 032 328	1 162 995
3910	davon: Klavier-, Harmonium- und Orgelbau	5 236	5 900	6 506	6 535	7 429	56 029	61 983
3920	Kleinmusikinstrumentenindustrie ...	6 415	7 140	8 276	7 900	8 898	68 910	68 691
3930	Spielwarenindustrie	34 897	49 971	50 456	54 126	52 021	382 764	429 132
3940	Turn- und Sportgeräte-Industrie ...	7 047	6 694	8 075	7 873	8 520	76 011	82 760
3950	Schmuckwarenindustrie	36 026	45 461	48 201	52 770	52 757	386 399	458 370
3960	Edelsteinindustrie	5 691	6 314	6 150	5 717	5 997	62 215	62 059
56	Papier- und Pappe verarbeitende Industrie .	254 274	282 755	291 980	310 822	315 131	2 775 643	2 993 714
57	Druckerei- und Vervielfältigungsindustrie.	316 095	349 561	359 171	395 324	403 041	3 408 698	3 857 934
58	Kunststoffverarbeitende Industrie	193 787	212 815	220 342	240 340	234 909	2 119 293	2 429 004
61	Ledererzeugende Industrie	103 084	112 494	113 673	113 274	109 354	1 122 722	1 184 752
62	Lederverarbeitende und Schuhindustrie	259 109	316 153	303 161	342 403	322 331	2 861 245	3 057 724
6210	davon: Lederverarbeitende Industrie	72 443	91 507	98 315	100 894	104 032	785 295	894 083
6250	Schuhindustrie	186 666	224 646	204 846	241 509	218 299	2 075 950	2 163 641
63	Textilindustrie	1 373 465	1 577 220	1 546 289	1 646 433	1 610 584	15 093 848	15 711 988
64	Bekleidungsindustrie	570 562	733 314	702 024	852 013	785 763	6 286 594	7 282 301
	Nahrungs- und Genußmittelindustrien	2 893 540	3 011 474	3 052 766	3 406 086	3 323 957	31 627 905	34 022 465
68	Ernährungsindustrie	2 506 009	2 619 803	2 647 109	2 985 162	2 908 715	27 386 393	29 584 983
6811	davon: Mühlenindustrie	201 498	192 269	203 929	258 266	210 766	2 189 860	2 249 989
6813	Nährmittelindustrie	93 083	93 789	99 252	103 107	108 122	1 031 308	1 111 268
6815	Starke- und Kartoffeltrocknungsind.	24 654	22 898	27 014	26 356	31 760	272 609	299 669
6817	Brotindustrie	66 985	68 319	69 155	70 961	71 309	732 955	764 144
6821	Zuckerindustrie	155 860	184 754	182 529	172 812	182 220	1 714 121	1 696 208
6824	Obst und Gemüse verarbeitende Ind..	75 710	84 658	83 168	110 143	103 533	837 345	964 812
6827	Sußwarenindustrie	200 982	276 013	268 086	318 104	290 315	2 209 843	2 472 355
6831	Molkereien und Käseereien	367 703	350 482	327 365	396 761	365 032	4 073 262	4 359 582
6835	Dauermilch-, Schmelzkäse- und Käsewerke	80 201	81 565	79 771	89 004	87 861	877 130	958 880
6841	Ölmühlenindustrie	76 396	82 570	81 221	76 042	81 875	834 639	860 388
6844	Margarine-Industrie	108 567	119 214	116 867	118 371	115 479	1 197 638	1 157 609
6847	Talgelchmelzen und Schmalzsiedereien	2 774	3 490	3 320	3 024	3 368	30 777	33 292
6851	Fleischverarbeitende Industrie	175 378	187 655	197 077	230 813	229 474	1 896 674	2 274 562
6855	Fischverarbeitende Industrie	37 986	47 452	47 735	50 003	52 428	405 270	427 480
6861	Kaffeemittelindustrie	10 328	10 347	10 574	10 421	10 998	113 516	108 811
6865	Kaffee und Tee verarbeitende Ind...	152 825	154 786	171 385	176 854	197 856	1 637 761	1 863 475
6871	Brauereien	329 603	307 223	300 945	364 254	327 070	3 620 324	3 952 460
6872	Mälzereien	18 231	16 928	14 233	19 397	16 390	203 082	203 926
6873	Alkoholbrennereien und Spiritus- reinigungsanstalten	11 150	11 855	12 982	11 517	13 391	118 954	128 135
6875	Spirituosensindustrie	106 458	128 163	139 820	136 287	161 706	1 098 243	1 192 161
6877	Weinverarbeitende Industrie	25 758	32 595	33 965	37 922	37 395	263 189	285 365
6879	Mineralbrunnen-, Mineralwasser- und Limonadenindustrie	52 835	42 781	43 378	59 874	50 395	587 891	671 846
6881	Essig-, Senf-,Essenzen- und Gewurz- industrie	23 942	24 363	25 161	29 845	28 327	262 945	283 740
6885	Eisgewinnung	707	735	619	797	633	7 915	7 587
6891	Futtermittelindustrie	106 995	94 899	107 558	114 227	131 012	1 169 342	1 257 239
69	Tabakverarbeitende Industrie	387 531	391 671	405 657	420 924	415 242	4 241 512	4 437 482
6911	davon: Zigarettenindustrie	302 556	297 311	304 686	332 725	320 537	3 312 192	3 535 051
6941	Zigarrenindustrie	58 119	67 190	72 474	64 522	69 589	633 013	628 142
6971	Rauch-, Kau- und Schnupftabakind...	26 856	27 170	28 497	23 677	25 116	296 307	274 289
	Industrie insgesamt	21 516 317	22 932 318	23 410 814	25 011 732	24 709 892	234 687 607	254 426 931
	Arbeitstage	25,3	26	24,3	26	24,4	278,1	277,2

A 9. Umsatz nach Absatzgebieten (Inland, Ausland)

1000 DM

Nr.	Industriegruppe und -zweig	Umsatz					
		insgesamt		Inlandsumsatz		Auslandsumsatz	
		1961					
		Oktober	November	Oktober	November	Oktober	November
21	Bergbau	923 268	912 689	743 570	731 921	179 698	180 768
2111	Steinkohlenbergbau	665 468	662 054	511 321	506 475	154 147	155 579
2114	Braunkohlen- und Pechkohlenbergbau	94 127	93 192	88 689	87 771	5 438	5 421
2130	Eisenerzbergbau	25 631	25 025	25 068	24 428	563	597
2140	Metallerzbergbau	4 690	5 245	4 606	5 171	84	74
2150	Kali- und Steinsalzbergbau, Salinen	52 782	49 648	35 125	32 426	17 657	17 222
2160	Erdöl- und Erdgasgewinnung	67 855	65 095	67 855	65 095	-	-
2170	Flußspat-, Schwerspat-, Graphit- und sonstiger Bergbau	3 716	3 726	2 687	2 687	1 029	1 039
2180	Torfindustrie	8 999	8 704	8 219	7 868	780	836
	Grundstoff- und Produktionsgüterindustrien	7 356 347	7 079 637	6 277 852	6 029 889	1 078 495	1 049 748
25	Industrie der Steine und Erden	799 112	739 213	773 338	714 529	25 774	24 684
2511	davon: Natursteinindustrie	94 779	84 347	93 431	83 137	1 348	1 210
2521	Sand- und Kiesindustrie	49 141	46 351	47 584	44 719	1 557	1 632
2527	Gewinnung und Aufbereitung von Schiefer, Rohton, Kaolin und sonstigen Mineralien	20 034	19 187	17 695	17 040	2 339	2 147
2531	Zementindustrie	160 952	140 356	156 902	137 016	4 050	3 340
2532	Kalkindustrie	48 656	45 996	46 796	44 212	1 860	1 784
2533	Gips- und Kreide-Industrie	8 413	8 040	7 859	7 486	554	554
2541	Ziegelindustrie	108 635	102 509	108 003	101 875	632	634
2542	Grobsteinzeugindustrie	13 844	13 389	13 171	12 754	673	635
2543	Feuerfeste Industrie	46 016	45 482	36 354	35 566	9 662	9 916
2550	Betonsteinindustrie	118 219	113 558	117 644	113 022	575	536
2561	Kalksandsteinindustrie	24 722	21 532	24 722	21 532	-	-
2562	Bims- und Bimssteinindustrie	38 937	33 994	38 715	33 765	222	229
2564	Isolier- u. Leichtbauplattenindustrie	12 605	11 381	12 150	11 148	455	233
2565	Asbestzementwarenindustrie						
2590	Sonstige Industrien der Steine und Erden	54 159	53 091	52 312	51 257	1 847	1 834
27	Eisenschaffende Industrie	1 567 303	1 477 445	1 224 627	1 154 676	342 676	322 769
2710	davon: Hochofen-, Stahl- und Warmwalzwerke	1 517 028	1 426 664	1 180 324	1 109 826	336 704	316 838
2740	Schmiede-, Preß- und Hammerwerke	50 275	50 781	44 303	44 850	5 972	5 931
2910	Eisen-, Stahl- und Tempergießereien	361 751	347 032	339 184	325 760	22 567	21 272
3010	Ziehereien und Kaltwalzwerke	336 314	321 245	282 867	270 443	53 447	50 802
28	NE-Metallindustrie	376 652	370 743	325 495	324 234	51 157	46 509
2810	davon: Metallhütten und Umschmelzwerke	138 149	139 003	123 221	129 618	14 928	9 385
2850	Metallhalbzeugwerke	238 503	231 740	202 274	194 616	36 229	37 124
2950	Metallgießereien	65 159	63 019	62 327	60 094	2 832	2 925
22	Mineralölverarbeitung und Kohlenwertstoffindustrie	780 540	776 805	733 718	719 589	46 822	57 216
2210	davon: Mineralölverarbeitung						
2230	Braunkohlen- und Torfteerdestillation, Ölschieferverschmelzung und -verarbeitung	750 946	748 230	708 909	695 637	42 037	52 593
2250	Kohlenwertstoffindustrie	29 594	28 575	24 809	23 952	4 785	4 623
40	Chemische Industrie	2 122 145	2 071 270	1 661 161	1 617 898	460 984	453 372
53	Sägewerke und holzbearbeitende Industrie	277 371	268 666	264 998	256 542	12 373	12 124
5310	davon: Säge- u. Hobelwerke, Holzimprägnieranstalten, Furnierwerke	197 202	189 625	191 734	183 805	5 468	5 820
5360	Sperrholzwerke, Holzfasern- u. Holzspanplattenwerke	80 169	79 041	73 264	72 737	6 905	6 304
55	Holzschliff, Zellstoff, Papier und Pappe erzeugende Industrie	334 146	318 044	310 194	294 797	23 952	23 247
59	Kautschuk u. Asbest verarbeitende Industrie	335 854	326 155	299 943	291 327	35 911	34 828
	Investitionsgüterindustrien	8 395 531	8 571 520	6 395 392	6 655 248	2 000 139	1 916 272
31	Stahlbau (einschl. Leichtmetallbau)	517 015	541 820	449 581	493 999	67 434	47 821
32	Maschinenbau	2 502 775	2 502 548	1 770 488	1 760 550	732 287	741 998
33	Fahrzeugbau	1 608 226	1 532 959	1 114 380	1 067 575	493 846	465 384
34	Schiffbau	252 782	254 865	113 573	188 159	139 209	66 706
35	Luftfahrzeugbau	53 185	45 447	51 799	45 225	1 386	222
36	Elektrotechnische Industrie	1 805 012	2 050 751	1 504 953	1 711 389	300 059	339 362
37	Feinmechanische und optische sowie Uhrenindustrie	252 555	254 330	168 844	172 262	83 711	82 068
3020	Stahlverformung	376 931	366 720	339 022	329 249	37 909	37 471

A 9. Umsatz nach Absatzgebieten (Inland, Ausland)

1 000 DM

Nr.	Industriegruppe und -zweig	Umsatz					
		insgesamt		Inlandsumsatz		Auslandsumsatz	
		1961					
		Oktober	November	Oktober	November	Oktober	November
	noch: Investitionsgüterindustrien						
38	Eisen-, Blech- und Metallwarenindustrie ..	1 027 050	1 022 080	882 752	886 840	144 298	135 240
3810	davon: Herstellung von Handelswaffen und						
	Munition	17 648	18 804	15 125	16 191	2 523	2 613
3830	Heiz- und Kochgeräte-Industrie	105 331	105 551	95 530	96 440	9 801	9 111
3841	Stahlblechverarbeitung	253 219	254 476	229 084	234 013	24 135	20 463
3845	Stahlrohrmöbelindustrie	16 491	16 701	16 081	16 017	410	684
3846	NE-Metalblechwarenindustrie	28 915	29 488	26 201	27 629	2 714	1 859
3849	Feinblechpackungsindustrie	75 514	74 796	74 377	73 651	1 137	1 145
3850	Schloß- und Beschlagindustrie	109 397	104 435	94 828	90 420	14 569	14 015
3861	Fahrradteile- und Krafttradteile- Industrie	24 174	23 280	18 996	18 248	5 178	5 032
3867	Kraftwagenteile-Industrie	52 962	52 101	48 301	47 009	4 661	5 092
3870	Schneidwaren- und Besteckindustrie.	45 182	46 875	34 336	37 127	10 846	9 748
3881	Metallwarenindustrie (ohne Füllhal- ter- und Kugelschreiberindustrie).	149 085	149 249	117 798	119 426	31 287	29 823
3887	Metallkurzwarenindustrie	66 885	64 954	52 863	51 947	14 022	13 007
3888	Füllhalter- und Kugelschreiber- industrie	11 887	12 331	8 214	8 597	3 673	3 734
3891	Werkzeugindustrie	70 360	69 039	51 018	50 125	19 342	18 914
	Verbrauchsgüterindustrien	4 930 500	4 822 089	4 605 020	4 511 506	325 480	310 583
51	Feinkeramische Industrie	146 249	144 526	113 416	112 756	32 833	31 770
52	Glasindustrie	204 146	207 989	172 620	176 628	31 526	31 361
54	Holzverarbeitende Industrie	544 575	552 839	525 988	535 221	18 587	17 618
39	Musikinstrumenten-, Spiel-, Schmuckwaren- und Sportgeräte-Industrie	134 921	135 622	97 312	100 439	37 609	35 183
3910	davon: Klavier-, Harmonium- und Orgelbau ..	6 535	7 429	3 869	4 445	2 666	2 984
3920	Kleinforminstrumentenindustrie ...	7 900	8 898	3 878	4 798	4 022	4 100
3930	Spielwarenindustrie	54 126	52 021	41 210	41 594	12 916	10 427
3940	Turn- und Sportgeräte-Industrie ...	7 873	8 520	6 554	7 359	1 319	1 161
3950	Schmuckwarenindustrie	52 770	52 757	39 104	39 602	13 666	13 155
3960	Edelsteinindustrie	5 717	5 997	2 697	2 641	3 020	3 356
56	Papier und Pappe verarbeitende Industrie .	310 822	315 131	299 378	303 940	11 444	11 191
57	Druckerei- und Vervielfältigungsindustrie.	395 324	403 041	390 082	397 849	5 242	5 192
58	Kunststoffverarbeitende Industrie	240 340	234 909	215 947	210 269	24 393	24 640
61	Ledererzeugende Industrie	113 274	109 354	96 797	93 464	16 477	15 890
62	Lederverarbeitende und Schuhindustrie	342 403	322 331	326 432	309 763	15 971	12 568
6210	davon: Lederverarbeitende Industrie	100 894	104 032	90 343	94 979	10 551	9 053
6250	Schuhindustrie	241 509	218 299	236 089	214 784	5 420	3 515
63	Textilindustrie	1 646 433	1 610 584	1 532 520	1 499 352	113 913	111 232
64	Bekleidungsindustrie	852 013	785 763	834 528	771 825	17 485	13 938
	Nahrungs- und Genußmittelindustrien	3 406 086	3 323 957	3 349 531	3 258 590	56 555	65 367
68	Ernährungsindustrie	2 985 162	2 908 715	2 930 796	2 846 046	54 366	62 669
6811	davon: Mühlenindustrie	258 266	210 766	242 808	193 385	15 458	17 381
6813	Nährmittelindustrie	103 107	108 122	101 616	107 099	1 491	1 023
6815	Stärke- und Kartoffeltrocknungsind.	26 356	31 760	24 125	28 863	2 231	2 897
6817	Brotindustrie	70 961	71 309	70 870	71 210	91	99
6821	Zuckerindustrie	172 812	182 220	172 789	171 787	23	10 433
6824	Obst und Gemüse verarbeitende Ind..	110 143	103 533	109 579	102 808	564	725
6827	Süßwarenindustrie	318 104	290 315	311 699	286 235	6 405	4 080
6831	Molkereien und Käseereien	396 761	365 032	396 511	364 651	250	381
6835	Dauermilch-, Schmelzkäse- und Käseinerwerke	89 004	87 861	85 837	85 072	3 167	2 789
6841	Ölmühlenindustrie	76 042	81 875	68 775	77 032	7 267	4 843
6844	Margarine-Industrie	118 371	115 479	118 253	115 391	118	88
6847	Talgschmelzen und Schmalzsiedereien	3 024	3 368	2 199	2 317	825	1 051
6851	Fleischverarbeitende Industrie	230 813	229 474	226 945	225 313	3 868	4 161
6855	Fischverarbeitende Industrie	50 003	52 428	46 956	49 272	3 047	3 156
6861	Kaffeemittelindustrie	10 421	10 998	10 356	10 952	65	46
6865	Kaffee und Tee verarbeitende Ind...	176 854	197 856	176 356	197 373	498	483
6871	Brauereien	364 254	327 070	358 029	321 582	6 225	5 488
6872	Mälzereien	19 397	16 390	19 096	15 717	301	673
6873	Alkoholbrennereien und Spiritus- reinigungsanstalten	11 517	13 391	11 468	13 307	49	84
6875	Spirituosenindustrie	136 287	161 706	135 724	160 881	563	825
6877	Weinverarbeitende Industrie	37 922	37 395	37 422	36 778	500	617
6879	Mineralbrunnen-, Mineralwasser- und Limonadenindustrie	59 874	50 395	59 542	50 127	332	268
6881	Essig-, Senf-, Essenzen- und Gewurz- industrie	29 845	28 327	29 151	27 735	694	592
6885	Eiegewinnung	797	633	797	633	-	-
6891	Futtermittelindustrie	114 227	131 012	113 893	130 526	334	486
69	Tabakverarbeitende Industrie	420 924	415 242	418 735	412 544	2 189	2 698
6911	davon: Zigarettenindustrie	332 725	320 537	330 887	318 293	1 838	2 244
6941	Zigarrenindustrie	64 522	69 589	64 353	69 546	169	43
6971	Rauch-, Kau- und Schnupftabakind...	23 677	25 116	23 495	24 705	182	411
	Industrie insgesamt	25 011 732	24 709 892	21 371 365	21 187 154	3 640 367	3 522 738

A 10. Kohleverbrauch in zeitlicher Entwicklung

Tonnen Steinkohle - Einheiten

Nr.	Industriegruppe und -zweig	1960			1961		Januar bis November	
		Monats- durch- schnitt	Oktober	November	Oktober	November	1960	1961
21	Bergbau	1 811 576	1 817 508	1 830 675	1 815 124	1 852 706	19 793 552	18 999 714
2111	Steinkohlenbergbau 1).....	1 331 163	1 324 066	1 360 488	1 357 647	1 399 617	14 507 467	14 081 809
2114	Braunkohlen- und Pechkohlenbergbau 1).....	410 338	425 036	402 632	390 138	386 003	4 516 941	4 182 225
2130	Eisenerzbergbau	30 927	30 172	29 446	30 800	30 333	340 219	342 556
2140	Metallerzbergbau	552	513	578	483	615	5 916	5 216
2150	Kali- und Steinsalzbergbau, Salinen	37 223	36 426	36 283	35 070	35 059	407 801	376 070
2160	Erdöl- und Erdgasgewinnung	870	836	700	489	563	9 734	6 555
2170	Flußspat-, Schwespat-, Graphit- und sonstiger Bergbau	503	459	548	497	516	5 474	5 283
2180	Torfindustrie	-	-	-	-	-	-	-
	Grundstoff- und Produktionsgüterindustrien	3 904 154	4 006 115	3 932 855	3 759 922	3 697 105	42 926 353	41 755 094
25	Industrie der Steine und Erden	576 337	614 162	581 885	567 638	550 450	6 377 988	6 096 949
27	Eisenschaffende Industrie 1).....	2 089 378	2 126 190	2 073 171	1 982 328	1 906 791	23 013 706	22 266 968
2910	Eisen-, Stahl- und Tempergießereien	135 088	138 950	137 393	131 950	128 016	1 485 119	1 424 757
3010	Ziehereien und Kaltwalzwerke	16 759	16 051	18 572	14 548	17 538	180 268	169 663
28	NE-Metallindustrie	71 616	71 098	69 986	111 899	103 224	783 275	1 152 108
2950	Metallgießereien	1 551	1 447	1 532	1 086	1 188	16 942	13 277
22	Mineralölverarbeitung und Kohlenwertstoff- industrie	136 136	134 989	132 475	121 492	124 596	1 497 730	1 365 086
40	Chemische Industrie	660 342	682 534	698 981	629 096	655 984	7 187 738	7 003 959
53	Sägewerke und holzbearbeitende Industrie ..	13 376	13 120	13 800	10 605	11 925	146 966	128 498
55	Holzschliff, Zellstoff, Papier und Papp- erzeugende Industrie	179 673	184 502	180 068	169 871	174 133	1 976 310	1 901 057
59	Kautschuk u. Asbest verarbeitende Industrie.	23 898	23 072	24 992	19 409	23 260	260 311	232 772
	Investitionsgüterindustrien	198 731	183 616	225 863	159 216	224 234	2 110 945	1 960 757
31	Stahlbau (einschl. Leichtmetallbau)	9 723	8 054	11 535	6 130	10 187	102 085	85 258
32	Maschinenbau	66 705	59 942	77 651	51 809	74 834	706 464	664 775
33	Fahrzeugbau	42 726	39 560	47 592	40 715	55 427	452 663	449 547
34	Schiffbau	4 921	4 680	5 298	4 153	5 551	52 304	46 375
35	Luftfahrzeugbau	1 205	1 011	973	740	2 041	12 232	12 836
36	Elektrotechnische Industrie	31 471	30 770	37 516	23 668	34 582	333 480	308 870
37	Feinmechanische und optische sowie Uhren- industrie	3 137	3 022	3 667	2 244	3 895	32 822	29 398
3020	Stahlverformung	11 135	10 559	11 703	8 967	10 612	120 598	106 416
38	Eisen-, Blech- und Metallwarenindustrie ...	27 708	26 018	29 928	20 790	27 105	298 297	257 282
	Verbrauchsgüterindustrien	292 203	285 606	307 530	246 361	280 824	3 175 329	2 815 792
51	Feinkeramische Industrie	32 798	32 764	33 872	28 672	30 293	358 733	328 886
52	Glasindustrie	34 622	34 298	34 451	28 530	29 230	380 661	315 931
54	Holzverarbeitende Industrie	10 972	10 042	11 846	8 618	10 328	118 375	108 485
39	Musikinstrumenten-, Spiel-, Schmuckwaren- und Sportgeräte-Industrie	1 365	1 305	1 789	984	1 557	14 354	12 778
56	Papier und Papp verarbeitende Industrie ..	12 365	11 031	12 937	9 936	11 067	134 149	116 974
57	Druckerei- und Vervielfältigungsindustrie ..	3 915	3 747	5 046	2 727	4 192	41 021	34 161
58	Kunststoffverarbeitende Industrie	6 800	6 450	7 432	5 572	6 986	73 704	63 832
61	Ledererzeugende Industrie	16 883	16 442	17 610	15 652	18 366	183 037	179 525
62	Lederverarbeitende und Schuhindustrie	2 808	2 627	3 698	1 857	3 158	28 982	24 779
63	Textilindustrie	163 743	161 230	172 100	139 304	159 665	1 778 742	1 575 545
64	Bekleidungsindustrie	5 932	5 670	6 749	4 509	5 982	63 571	54 896
	Nahrungs- und Genußmittelindustrien	240 919	480 219	489 792	402 963	456 705	2 446 379	2 205 525
68	Ernährungsindustrie	238 554	477 937	486 985	401 145	454 226	2 421 097	2 183 299
6811	darunter: Mühlenindustrie	5 327	5 573	5 426	4 596	4 392	58 172	47 159
6821	Zuckerindustrie	95 902	338 259	342 745	276 261	322 880	859 199	773 599
6827	Süßwarenindustrie	6 837	7 067	7 421	5 453	6 356	74 620	64 380
6831	Molkereien und Käseereien	20 668	19 905	19 411	16 659	16 734	228 476	198 030
6851	Fleischverarbeitende Industrie ..	3 510	3 435	3 674	3 648	3 426	37 885	36 140
6871	Brauereien	40 453	37 068	38 452	36 839	35 969	443 136	421 849
69	Tabakverarbeitende Industrie	2 365	2 282	2 807	1 818	2 479	25 282	22 226
	Industrie insgesamt	6 447 583	6 773 064	6 786 715	6 383 586	6 511 574	70 452 558	67 736 882

1) Ohne Einsatzkohle für Brikett- und Koksherstellung.

A 11. Kohleverbrauch im November 1961 nach Kohlenarten

Tonnen

Nr.	Industriegruppe und -zweig	Steinkohle und Stein- kohlen- briketts	Stein- kohlen- koks	Bayerische Pechkohle	Rohbraun- kohle	Braun- kohlen- briketts und -koke	Tschechi- sche Hart- braunkohle
21	Bergbau	1 289 919	149 190	38 835	1 013 101	75 009	-
2111	Steinkohlenbergbau 1).....	1 266 986	132 631	-	-	-	-
2114	Braunkohlen- und Pechkohlenbergbau 1).....	100	3	36 869	986 654	48 695	-
2130	Eisenerzbergbau	1 859	15 359	-	6 501	16 422	-
2140	Metallerzbergbau	234	381	-	-	-	-
2150	Kali- und Steinsalzbergbau, Salinen	20 133	686	1 966	18 995	9 895	-
2160	Erdöl- und Erdgasgewinnung	499	55	-	-	13	-
2170	Flußpat-, Schwespat-, Graphit- und sonstiger Bergbau	108	75	-	951	24	-
2180	Torfindustrie	-	-	-	-	-	-
	Grundstoff- und Produktionsgüterindustrien	1 219 693	2 150 826	36 551	474 301	207 416	11 669
25	Industrie der Steine und Erden	355 157	151 620	2 982	21 064	49 064	3 905
27	Eisenschaffende Industrie 1).....	157 956	1 722 720	-	18 261	26 640	4 535
2910	Eisen-, Stahl- und Tempergießereien	6 819	114 439	88	5 244	7 366	79
3010	Ziehereien und Kaltwalzwerke	8 677	1 682	60	1	10 708	-
28	NE-Metallindustrie	37 728	18 267	-	119 837	10 925	-
2950	Metallgießereien	53	1 076	-	-	87	2
22	Mineralölverarbeitung und Kohlenwertstoff- industrie	70 546	16 765	221	36 209	37 603	-
40	Chemische Industrie	427 506	121 033	1 702	212 576	53 054	163
53	Sägewerke und holzbearbeitende Industrie ..	9 598	208	396	3 627	949	25
55	Holzschliff, Zellstoff, Papier und Papp erzeugende Industrie	126 579	1 442	29 881	56 823	8 757	2 823
59	Kautschuk u. Asbest verarbeitende Industrie.	19 074	1 574	1 221	659	2 263	137
	Investitionsgüterindustrien	133 745	66 967	5 296	28 155	15 232	902
31	Stahlbau (einschl. Leichtmetallbau)	5 652	3 985	10	626	501	-
32	Maschinenbau	35 947	28 422	4 343	15 798	3 455	2
33	Fahrzeugbau	46 727	4 363	476	9 106	1 476	-
34	Schiffbau	4 552	949	-	-	75	-
35	Luftfahrzeugbau	1 656	385	-	-	-	-
36	Elektrotechnische Industrie	20 565	9 580	141	2 129	4 775	900
37	Feinmechanische und optische sowie Uhren- industrie	1 822	1 973	1	1	149	-
3020	Stahlverformung	4 982	4 723	18	256	1 215	-
38	Eisen-, Blech- und Metallwarenindustrie ...	11 842	12 587	307	239	3 586	-
	Verbrauchsgüterindustrien	175 841	23 053	13 035	29 755	67 633	36 456
51	Feinkeramische Industrie	7 946	1 702	-	967	24 339	8 194
52	Glasindustrie	2 360	780	2	1 098	31 245	9 786
54	Holzverarbeitende Industrie	4 859	2 184	86	3 182	2 995	339
39	Musikinstrumenten-, Spiel-, Schmuckwaren- und Sportgeräte-Industrie	771	698	-	78	76	20
56	Papier und Papp verarbeitende Industrie ..	7 852	1 322	148	141	1 825	1 059
57	Druckerei- und Vervielfältigungsindustrie .	1 015	2 809	4	135	473	10
58	Kunststoffverarbeitende Industrie	4 158	1 700	180	628	1 198	-
61	Ledererzeugende Industrie	16 442	274	18	1 833	1 233	409
62	Lederverarbeitende und Schuhindustrie	1 579	1 397	173	3	82	20
63	Textilindustrie	126 025	7 475	12 081	21 560	3 933	16 604
64	Bekleidungsindustrie	2 834	2 712	343	130	234	15
	Nahrungs- und Genußmittelindustrien	315 106	30 881	9 831	274 751	16 941	2 568
68	Ernährungsindustrie	313 865	29 707	9 830	274 637	16 904	2 568
6811	darunter: Mühlenindustrie	3 463	463	-	1 321	39	-
6821	Zuckerindustrie	218 587	14 599	-	259 557	4 762	-
6827	Süßwarenindustrie	4 924	398	45	2 014	417	109
6831	Molkereien und Käseereien	15 376	491	272	193	862	94
6851	Fleischverarbeitende Industrie ..	3 026	246	20	7	208	-
6871	Brauereien	26 486	1 346	5 827	3 960	3 025	1 829
69	Tabakverarbeitende Industrie	1 241	1 174	1	114	37	-
	Industrie insgesamt	3 134 304	2 420 917	103 548	1 820 063	382 231	51 595

1) Ohne Einsatzkohle für Brikett- und Koksherstellung.

A 12. Kohlebestand Ende November 1961 nach Kohlenarten

Tonnen

Nr.	Industriegruppe und -zweig	Steinkohle und Stein- kohlen- briketts	Stein- kohlen- koks	Bayerische Pechkohle	Rohbraun- kohle	Braun- kohlen- briketts und -koks	Tschechi- sche Hart- braunkohle
21	Bergbau	34 705	21 436	1 030	3 966	16 914	-
2111	Steinkohlenbergbau	-	-	-	-
2114	Braunkohlen- und Pechkohlenbergbau	-	.	.	.	-
2130	Eisenerzbergbau	790	19 756	-	443	9 115	-
2140	Metallerzbergbau	183	300	-	-	-	-
2150	Kali- und Steinsalzbergbau, Salinen	31 746	1 091	1 030	3 358	7 702	-
2160	Erdöl- und Erdgasgewinnung	1 780	91	-	-	28	-
2170	Flußspat-, Schwerapat-, Graphit- und sonstiger Bergbau	206	198	-	165	69	-
2180	Torfindustrie	-	-	-	-	-	-
	Grundstoff- und Produktionsgüterindustrien	1 251 989	992 011	10 509	171 354	69 274	9 523
25	Industrie der Steine und Erden	250 693	82 117	1 420	3 936	19 215	2 808
27	Eisenschaffende Industrie	121 256	666 909	-	6 321	10 909	5 040
2910	Eisen-, Stahl- und Tempergießereien	7 762	97 928	13	1 788	4 077	30
3010	Ziehereien und Kaltwalzwerke	5 532	2 771	80	3	4 209	-
28	NE-Metallindustrie	38 080	29 910	-	3 333	5 612	-
2950	Metallgießereien	38	1 353	-	-	73	23
22	Mineralölverarbeitung und Kohlenwertstoff- industrie	37 634	181	73	4 435	3 017	-
40	Chemische Industrie	637 683	106 413	946	113 388	18 376	114
53	Sägewerke und holzbearbeitende Industrie ..	6 656	341	523	927	542	36
55	Holzschliff, Zellstoff, Papier und Pappe erzeugende Industrie	126 960	2 457	6 833	36 803	2 220	1 437
59	Kautschuk u. Asbest verarbeitende Industrie.	19 695	1 631	621	420	1 024	35
	Investitionsgüterindustrien	202 509	100 437	4 186	19 420	12 486	956
31	Stahlbau (einschl. Leichtmetallbau)	8 527	5 924	35	129	460	-
32	Maschinenbau	61 268	44 159	3 380	16 691	3 506	6
33	Fahrzeugbau	60 692	5 508	129	407	1 480	-
34	Schiffbau	8 274	2 142	-	-	54	-
35	Luftfahrzeugbau	1 661	780	-	-	-	-
36	Elektrotechnische Industrie	40 695	17 169	521	1 819	3 297	950
37	Feinmechanische und optische sowie Uhren- industrie	3 041	3 382	5	-	243	-
3020	Stahlverformung	4 063	6 006	15	273	686	-
38	Eisen-, Blech- und Metallwarenindustrie ...	14 288	15 367	101	101	2 760	-
	Verbrauchsgüterindustrien	180 746	42 135	9 546	16 296	33 430	34 737
51	Feinkeramische Industrie	6 812	2 521	-	596	17 102	10 478
52	Glasindustrie	2 672	1 377	6	122	9 952	6 044
54	Holzverarbeitende Industrie	3 432	3 035	67	907	2 442	540
39	Musikinstrumenten-, Spiel-, Schmuckwaren- und Sportgeräte-Industrie	1 740	1 868	2	85	168	-
56	Papier und Pappe verarbeitende Industrie ..	6 942	3 204	92	281	438	564
57	Druckerei- und Vervielfältigungsindustrie .	1 104	4 768	2	12	191	50
58	Kunststoffverarbeitende Industrie	2 187	3 068	315	28	893	-
61	Ledererzeugende Industrie	22 121	534	147	233	400	156
62	Lederverarbeitende und Schuhindustrie	2 859	3 868	242	37	119	11
63	Textilindustrie	127 600	12 674	8 452	13 971	1 465	16 872
64	Bekleidungsindustrie	3 277	5 218	221	24	260	22
	Nahrungs- und Genußmittelindustrien	180 141	26 839	2 981	76 077	9 732	2 196
68	Ernährungsindustrie	176 821	24 347	2 979	75 876	9 660	2 196
6811	darunter: Mühlenindustrie	3 108	599	-	440	44	-
6821	Zuckerindustrie	96 918	10 428	-	72 581	1 200	-
6827	Süßwarenindustrie	4 405	933	36	1 212	180	31
6831	Molkereien und Käsereien	11 878	556	240	71	363	86
6851	Fleischverarbeitende Industrie ..	2 334	305	-	13	129	-
6871	Brauereien	21 992	2 057	2 140	607	3 896	1 648
69	Tabakverarbeitende Industrie	3 320	2 492	2	201	72	-
	Industrie insgesamt	1 850 090	1 182 858	28 252	287 113	141 836	47 412

A 13. Heizölverbrauch in zeitlicher Entwicklung

Tonnen

Nr.	Industriegruppe und -zweig	1960			1961		Januar bis November	
		Monats- durch- schnitt	Oktober	November	Oktober	November	1960	1961
							1960	1961
21	Bergbau	11 961	11 876	15 743	12 778	15 843	127 830	159 425
2111	Steinkohlenbergbau	4 289	3 749	6 344	2 233	4 154	45 255	44 042
2114	Braunkohlen- und Pechkohlenbergbau	-	-	-	-	-	-	85
2130	Eisenerzbergbau	1 097	1 059	1 279	790	1 063	11 614	12 194
2140	Metallerzbergbau	250	268	315	240	305	2 614	3 133
2150	Kali- und Steinsalzbergbau, Salinen	5 341	5 814	6 614	8 624	9 158	57 948	88 975
2160	Erdöl- und Erdgasgewinnung	875	872	1 081	671	928	9 267	9 052
2170	Flußspat-, Schwespat-, Graphit- und sonstiger Bergbau	103	109	96	211	226	1 068	1 858
2180	Torfindustrie	6	5	14	9	9	64	86
	Grundstoff- und Produktionsgüterindustrien	450 745	495 558	501 893	611 939r	638 189	4 885 470	6 197 547r
25	Industrie der Steine und Erden	81 359	98 805	96 110	141 672r	138 541	891 143	1 277 312r
27	Eisenschaffende Industrie	99 441	108 721	109 357	118 838	124 337	1 082 993	1 299 601
2910	Eisen-, Stahl- und Tempergießereien	5 902	6 891	7 202	6 830	8 634	63 162	78 260
3010	Ziehereien und Kaltwalzwerke	2 611	2 439	2 857	2 817	3 680	27 480	33 262
28	NE-Metallindustrie	20 576	21 156	22 803	21 625	23 665	222 700	232 523
2950	Metallgießereien	2 555	3 106	2 902	3 135	3 659	27 439	34 034
22	Mineralölverarbeitung und Kohlenwertstoff- industrie	95 103	104 480	105 526	126 072	121 468	1 018 988	1 235 409
40	Chemische Industrie	82 968	84 135	88 272	114 183	134 054	896 598	1 217 746
53	Sägewerke und holzbearbeitende Industrie ..	4 476	4 879	4 972	6 678	7 312	47 701	71 785
55	Holzschliff, Zellstoff, Papier und Pappe erzeugende Industrie	47 512	51 869	51 993	59 183	60 138	517 419	607 033
59	Kautschuk u. Asbest verarbeitende Industrie.	8 242	9 077	9 899	10 906	12 701	89 847	110 582
	Investitionsgüterindustrien	93 294	97 781	124 931	95 535	150 099	966 897	1 116 287
31	Stahlbau (einschl. Leichtmetallbau)	2 905	2 593	3 874	2 388	4 591	29 607	33 256
32	Maschinenbau	20 762	19 842	29 068	18 568	36 074	210 533	242 503
33	Fahrzeugbau	33 075	38 389	42 071	35 010	48 314	348 110	386 531
34	Schiffbau	2 606	2 673	4 094	2 365	3 223	27 595	25 888
35	Luftfahrzeugbau	398	602	1 063	724	1 265	4 051	7 928
36	Elektrotechnische Industrie	12 932	12 413	17 326	13 350	22 437	132 707	155 529
37	Feinmechanische und optische sowie Uhren- industrie	2 281	2 389	3 349	2 057	4 109	22 960	27 128
3020	Stahlverformung	7 276	7 570	8 857	8 903	11 010	77 033	96 412
38	Eisen-, Blech- und Metallwarenindustrie ...	11 059	11 310	15 229	12 170	19 076	114 301	141 112
	Verbrauchsgüterindustrien	105 663	112 758	124 720	129 750	150 007	1 130 094	1 346 123
51	Feinkeramische Industrie	7 194	7 538	8 141	11 582	11 678	76 999	106 174
52	Glasindustrie	50 171	53 645	53 933	56 576	56 175	546 740	587 685
54	Holzverarbeitende Industrie	3 021	3 204	3 975	3 744	5 194	31 646	43 160
39	Musikinstrumenten-, Spiel-, Schmuckwaren- und Sportgeräte-Industrie	656	731	975	715	1 153	6 682	7 705
56	Papier und Pappe verarbeitende Industrie ..	6 124	6 568	7 614	8 072	10 129	64 965	82 034
57	Druckerei- und Vervielfältigungsindustrie .	3 287	4 458	4 582	3 286	5 584	33 587	37 278
58	Kunststoffverarbeitende Industrie	3 200	3 301	4 344	4 300	6 542	33 091	48 659
61	Ledererzeugende Industrie	1 869	1 897	2 436	2 114	2 647	19 604	23 914
62	Lederverarbeitende und Schuhindustrie	1 555	1 697	2 613	1 826	2 850	15 756	18 830
63	Textilindustrie	23 032	24 420	29 376	31 839	40 128	242 159	330 130
64	Bekleidungsindustrie	5 554	5 299	6 731	5 696	7 927	58 865	60 554
	Nahrungs- und Genußmittelindustrien	61 806	81 333	86 834	96 168r	111 093	659 024	789 894r
68	Ernährungsindustrie	60 296	79 832	85 062	94 668r	109 137	642 918	773 555r
6811	darunter: Mühlenindustrie	995	1 120	1 124	1 275	1 305	10 807	12 553
6821	Zuckerindustrie	7 377	25 151	27 586	28 439r	36 679	69 716	82 695r
6827	Sußwarenindustrie	2 510	2 656	3 207	3 507	4 262	26 973	34 422
6831	Molkereien und Käseereien	9 754	10 229	10 265	12 150	12 425	106 546	129 472
6851	Fleischverarbeitende Industrie ..	2 019	2 181	2 272	2 563	2 914	21 818	26 763
6871	Brauereien	12 471	11 859	12 913	15 666	17 233	134 845	163 858
69	Tabakverarbeitende Industrie	1 510	1 501	1 772	1 500	1 956	16 106	16 339
	Industrie insgesamt	723 469	799 306	854 121	946 170r	1 065 231	7 769 315	9 609 276r

A 14. Heizölverbrauch nach Heizölar ten

Tonnen

Nr.	Industrie gruppe und -zweig	Heizölverbrauch					
		insgesamt	extra leicht, leicht	mittelschwer, schwer, extra schwer	insgesamt	extra leicht, leicht	mittelschwer, schwer, extra schwer
21	Bergbau	12 778	979	11 799	15 843	1 208	14 635
2111	Steinkohlenbergbau	2 233	476	1 757	4 154	460	3 694
2114	Braunkohlen- und Pechkohlenbergbau	-	-	-	-	-	-
2130	Eisenerzbergbau	790	118	672	1 063	220	843
2140	Metallerzbergbau	240	65	175	305	100	205
2150	Kali- und Steinsalzbergbau, Saininen	8 624	58	8 566	9 158	87	9 071
2160	Erdöl- und Erdgasgewinnung	671	63	608	928	128	800
2170	Flußspat-, Schwerspat-, Graphit- und sonstiger Bergbau	211	194	17	226	208	18
2180	Torfindustrie	9	5	4	9	5	4
	Grundstoff- und Produktionsgüterindustrien	611 939r	53 551	558 388r	638 189	64 417	573 772
25	Industrie der Steine und Erden	141 672r	19 430	122 242r	138 541	20 891	117 650
27	Eisenschaffende Industrie	118 838	9 512	109 326	124 337	12 581	111 756
2910	Eisen-, Stahl- und Tempergießereien	6 830	4 304	2 526	8 634	5 477	3 157
3010	Ziehereien und Kaltwalzwerke	2 817	1 618	1 199	3 680	1 950	1 730
28	NE-Metallindustrie	21 625	3 481	18 144	23 665	4 268	19 397
2950	Metallgießereien	3 135	2 532	603	3 659	2 939	720
22	Mineralölverarbeitung und Kohlenwertstoffindustrie	126 072	2 539	123 533	121 468	3 248	118 220
40	Chemische Industrie	114 183	8 131	106 052	134 054	10 520	123 534
53	Sägewerke und holzbearbeitende Industrie ..	6 678	325	6 353	7 312	379	6 933
55	Holzschliff, Zellstoff, Papier und Pappe erzeugende Industrie	59 183	874	58 309	60 138	1 007	59 131
59	Kautschuk u. Asbest verarbeitende Industrie.	10 906	805	10 101	12 701	1 157	11 544
	Investitionsgüterindustrien	95 535	39 992	55 543	150 099	64 596	85 503
31	Stahlbau (einschl. Leichtmetallbau)	2 388	1 528	860	4 591	2 950	1 641
32	Maschinenbau	18 568	11 713	6 855	36 074	20 861	15 213
33	Fahrzeugbau	35 010	3 350	31 660	48 314	5 171	43 143
34	Schiffbau	2 365	592	1 773	3 223	906	2 317
35	Luftfahrzeugbau	724	49	675	1 265	209	1 056
36	Elektrotechnische Industrie	13 350	6 562	6 788	22 437	10 345	12 092
37	Feinmechanische und optische sowie Uhrenindustrie	2 057	1 533	524	4 109	3 017	1 092
3020	Stahlverformung	8 903	6 159	2 744	11 010	7 834	3 176
38	Eisen-, Blech- und Metallwarenindustrie ...	12 170	8 506	3 664	19 076	13 303	5 773
	Verbrauchsgüterindustrien	129 750	29 602	100 148	150 007	39 207	110 800
51	Feinkeramische Industrie	11 582	5 638	5 944	11 678	5 009	6 669
52	Glasindustrie	56 576	6 869	49 707	56 175	7 000	49 175
54	Holzverarbeitende Industrie	3 744	1 197	2 547	5 194	2 029	3 165
39	Musikinstrumenten-, Spiel-, Schmuckwaren- und Sportgeräte-Industrie	715	525	190	1 153	877	276
56	Papier und Pappe verarbeitende Industrie ..	8 072	1 509	6 563	10 129	2 698	7 431
57	Druckerei- und Vervielfältigungsindustrie .	3 286	2 224	1 062	5 584	3 916	1 668
58	Kunststoffverarbeitende Industrie	4 300	1 576	2 724	6 542	2 451	4 091
61	Ledererzeugende Industrie	2 114	415	1 699	2 647	452	2 195
62	Lederverarbeitende und Schuhindustrie	1 826	1 173	653	2 850	1 957	893
63	Textilindustrie	31 839	4 706	27 133	40 128	7 383	32 745
64	Bekleidungsindustrie	5 696	3 770	1 926	7 927	5 435	2 492
	Nahrungs- und Genußmittelindustrien	96 168r	17 205	78 963r	111 093	19 744	91 349
68	Ernährungsindustrie	94 668r	16 686	77 982r	109 137	19 074	90 063
6811	darunter: Mühlenindustrie	1 275	563	712	1 305	589	716
6821	Zuckerindustrie	28 439r	220	28 219r	36 679	502	36 177
6827	Süßwarenindustrie	3 507	955	2 552	4 262	1 188	3 074
6831	Molkereien und Käseereien	12 150	2 113	10 037	12 425	2 179	10 246
6851	Fleischverarbeitende Industrie ..	2 563	846	1 717	2 914	1 029	1 885
6871	Brauereien	15 666	3 174	12 492	17 233	3 532	13 701
69	Tabakverarbeitende Industrie	1 500	519	981	1 956	670	1 286
	Industrie insgesamt	946 170r	141 329	804 841r	1 065 231	189 172	876 059

A 15. Gasverbrauch in zeitlicher Entwicklung

1 000 cbm

Nr.	Industriegruppe und -zweig	1960			1961		Januar bis November	
		Monats- durch- schnitt	Oktober	November	Oktober	November	1960	1961
Ortsgas und Kokereigas (einschl. Ferngas)								
21	Bergbau	473 166	485 198	454 517	524 442	452 432	5 227 463	5 477 690
2111	Steinkohlenbergbau	472 757	484 868	454 279	524 156	452 190	5 222 819	5 473 612
2114	Braunkohlen- und Pechkohlenbergbau	0	-	-	-	-	2	-
2130	Eisenerzbergbau	-	-	-	-	-	-	-
2140	Metallerzbergbau	1	2	1	2	2	8	11
2150	Kali- und Steinsalzbergbau, Salinen	112	65	31	59	15	1 327	561
2160	Erdöl- und Erdgasgewinnung	-	-	-	-	-	-	-
2170	Flußspat-, Schwerspat-, Graphit- und sonstiger Bergbau	-	-	-	-	-	-	-
2180	Torfindustrie	296	263	206	225	225	3 307	3 506
	Grundstoff- und Produktionsgüterindustrien	836 309	859 154	843 805	809 780	794 290	9 172 307	9 013 100
25	Industrie der Steine und Erden	8 438	8 326	8 156	9 078	11 689	93 613	93 205
27	Eisenschaffende Industrie	530 822	547 722	542 557	505 152	483 210	5 820 959	5 671 917
2910	Eisen-, Stahl- und Tempergießereien	33 877	35 133	34 952	33 592	36 066	369 873	371 890
3010	Ziehereien und Kaltwalzwerke	33 142	33 807	34 760	33 322	34 245	361 663	371 148
28	NE-Metallindustrie	22 274	23 406	23 874	21 867	22 398	242 364	244 436
2950	Metallgießereien	7 423	7 564	7 789	7 163	7 319	81 184	79 139
22	Mineralölverarbeitung und Kohlenwertstoff- industrie	69 483	72 415	68 132	66 553	66 186	763 700	705 788
40	Chemische Industrie	130 461	130 414	123 184	132 677	132 770	1 434 709	1 471 344
53	Sägewerke und holzbearbeitende Industrie ..	23	26	28	27	44	249	372
55	Holzschliff, Zellstoff, Papier und Pappe erzeugende Industrie	48	15	16	16	18	543	168
59	Kautschuk u. Asbest verarbeitende Industrie.	318	326	357	333	345	3 450	3 693
	Investitionsgüterindustrien	134 079	133 173	142 051	134 944	146 059	1 456 966	1 488 416
31	Stahlbau (einschl. Leichtmetallbau)	10 468	10 141	11 527	9 493	11 658	112 912	109 783
32	Maschinenbau	31 714	30 864	33 546	31 876	34 785	343 929	354 914
33	Fahrzeugbau	15 202	15 256	16 404	17 068	17 563	165 611	176 547
34	Schiffbau	2 114	2 066	2 202	1 968	2 528	22 832	23 033
35	Luftfahrzeugbau	17	21	19	58	55	176	519
36	Elektrotechnische Industrie	10 377	10 617	10 770	10 170	10 446	113 478	114 791
37	Feinmechanische und optische sowie Uhren- industrie	930	915	937	945	1 013	10 063	10 075
3020	Stahlverformung	38 083	38 337	40 141	38 911	41 017	414 483	426 207
38	Eisen-, Blech- und Metallwarenindustrie ...	25 174	24 956	26 505	24 455	26 994	273 482	272 547
	Verbrauchsgüterindustrien	66 309	65 530	66 922	67 007	66 236	725 209	740 915
51	Feinkeramische Industrie	15 170	15 286	15 267	16 598	16 305	166 258	176 631
52	Glasindustrie	46 361	45 858	46 690	46 271	45 344	506 855	514 872
54	Holzverarbeitende Industrie	165	151	193	122	126	1 804	1 544
39	Musikinstrumenten-, Spiel-, Schmuckwaren- und Sportgeräte-Industrie	312	314	338	310	312	3 423	3 410
56	Papier und Pappe verarbeitende Industrie ..	556	538	570	437	517	6 070	5 614
57	Druckerei- und Vervielfältigungsindustrie .	1 062	1 003	1 082	948	1 073	11 637	11 375
58	Kunststoffverarbeitende Industrie	666	578	619	555	480	7 263	6 683
61	Ledererzeugende Industrie	39	44	42	30	27	432	377
62	Lederverarbeitende und Schuhindustrie	122	91	138	87	138	1 320	1 188
63	Textilindustrie	1 386	1 281	1 483	1 300	1 411	15 070	14 632
64	Bekleidungsindustrie	470	386	500	349	503	5 077	4 589
	Nahrungs- und Genußmittelindustrien	9 975	10 074	10 235	10 533	10 537	109 617	108 949
68	Ernährungsindustrie	9 641	9 712	9 847	10 036	10 062	105 960	104 541
6811	darunter: Mühlenindustrie	46	53	53	68	51	503	627
6821	Zuckerindustrie	9	12	14	12	15	94	119
6827	Süßwarenindustrie	3 500	3 925	4 007	4 074	3 921	38 700	39 657
6831	Molkereien und Käseereien	61	48	59	48	47	660	591
6851	Fleischverarbeitende Industrie ..	902	895	917	888	960	9 814	10 025
6871	Brauereien	492	440	362	555	529	5 527	5 344
69	Tabakverarbeitende Industrie	334	362	388	497	475	3 657	4 408
	Industrie insgesamt	1 519 838	1 553 129	1 517 530	1 546 706	1 469 554	16 691 562	16 829 070
Erdgas								
	Industrie insgesamt	24 421	27 799	26 791	26 471	26 115	265 228	281 709

A 16. Stromverbrauch in zeitlicher Entwicklung

1 000 kWh

Nr.	Industriegruppe und -zweig	1960			1961		Januar bis November	
		Monats- durch- schnitt	Oktober	November	Oktober	November	1960	1961
21	Bergbau	980 059	1 008 162	1 006 169	1 065 145	1 076 799	10 711 021	11 223 739
2111	Steinkohlenbergbau	687 760	702 605	707 778	742 484	748 194	7 516 763	7 796 223
2114	Braunkohlen- und Pechkohlenbergbau	186 991	198 387	190 980	211 245	217 557	2 039 594	2 216 285
2130	Eisenerzbergbau	33 311	34 072	34 402	34 140	34 154	363 581	387 311
2140	Metallerzbergbau	10 134	10 098	10 272	10 424	10 186	111 291	112 095
2150	Kali- und Steinsalzbergbau, Salinen	47 520	49 248	48 310	52 338	51 213	523 258	547 856
2160	Erdöl- und Erdgasgewinnung	10 992	10 436	11 043	11 356	12 251	119 601	127 601
2170	Flußspat-, Schwerspat-, Graphit- und sonstiger Bergbau	2 452	2 612	2 635	2 414	2 475	26 801	27 068
2180	Torfindustrie	899	704	749	744	769	10 132	9 300
	Grundstoff- und Produktionsgüterindustrien	4 033 021	4 252 012	4 134 878	4 328 733	4 200 776	44 251 819	46 258 967
25	Industrie der Steine und Erden	308 690	339 646	327 127	382 045	366 344	3 406 967	3 787 112
27	Eisenschaffende Industrie	853 944	898 202	874 377	878 794	860 222	9 371 750	9 580 952
2910	Eisen-, Stahl- und Tempergießereien	102 058	107 176	107 387	117 194	117 880	1 114 663	1 221 311
3010	Ziehereien und Kaltwalzwerke	62 788	65 973	66 101	64 285	64 047	686 548	701 659
28	NE-Metallindustrie	395 354	412 680	401 977	414 508	397 537	4 334 796	4 491 911
2950	Metallgießereien	8 456	8 749	9 111	8 753	8 854	92 440	95 251
22	Mineralölverarbeitung und Kohlenwertstoff- industrie	225 245	237 980	228 330	251 467	238 704	2 461 692	2 631 599
40	Chemische Industrie	1 677 385	1 757 554	1 707 089	1 774 357	1 716 897	18 393 579	19 161 129
53	Sägewerke und holzbearbeitende Industrie ..	37 941	40 098	40 377	45 822	45 705	415 369	467 575
55	Holzschliff, Zellstoff, Papier und Papp- erzeugende Industrie	298 672	319 275	307 408	324 746	316 981	3 287 384	3 425 648
59	Kautschuk u. Asbest verarbeitende Industrie.	62 488	64 679	65 594	66 762	67 605	686 631	694 820
	Investitionsgüterindustrien	728 172	778 373	809 603	830 496	871 961	7 901 967	8 687 555
31	Stahlbau (einschl. Leichtmetallbau)	28 049	29 617	31 505	29 501	33 251	302 815	316 516
32	Maschinenbau	178 685	188 222	197 264	202 855	216 830	1 935 096	2 129 630
33	Fahrzeugbau	185 826	205 282	211 016	228 985	236 204	2 013 301	2 309 239
34	Schiffbau	28 032	28 628	31 129	28 712	31 920	304 255	306 818
35	Luftfahrzeugbau	1 359	1 467	1 695	2 305	2 862	14 452	22 701
36	Elektrotechnische Industrie	152 396	161 915	168 645	166 678	174 017	1 658 705	1 794 764
37	Feinmechanische und optische sowie Uhren- industrie	13 931	14 828	15 597	15 759	16 783	151 058	164 736
3020	Stahlverformung	52 232	55 257	56 926	58 924	60 163	568 947	622 589
38	Eisen-, Blech- und Metallwarenindustrie ...	87 662	93 157	95 826	96 777	99 931	953 338	1 020 562
	Verbrauchsgüterindustrien	481 143	512 483	520 443	537 007	545 590	5 249 835	5 597 105
51	Feinkeramische Industrie	30 330	31 776	32 739	34 241	33 966	331 081	354 834
52	Glasindustrie	59 274	64 299	63 710	66 015	64 619	647 316	712 538
54	Holzverarbeitende Industrie	37 999	40 285	42 201	42 294	44 557	414 407	444 316
39	Musikinstrumenten-, Spiel-, Schmuckwaren- und Sportgeräte-Industrie	4 354	4 617	4 829	4 965	5 218	47 434	51 445
56	Papier und Papp verarbeitende Industrie ..	21 743	22 320	23 550	25 520	26 775	236 983	265 618
57	Druckerei- und Vervielfältigungsindustrie .	23 881	25 560	26 152	28 412	29 468	260 187	294 876
58	Kunststoffverarbeitende Industrie	27 903	29 954	31 528	33 851	35 484	303 209	355 227
61	Ledererzeugende Industrie	13 390	13 682	13 937	14 412	14 514	146 042	156 091
62	Lederverarbeitende und Schuhindustrie	8 726	9 450	9 984	10 275	10 899	94 630	103 065
63	Textilindustrie	239 830	256 018	256 374	261 225	263 187	2 619 524	2 697 892
64	Bekleidungsindustrie	13 713	14 522	15 439	15 797	16 903	149 022	161 203
	Nahrungs- und Genußmittelindustrien	204 010	284 026	288 217	304 525	309 982	2 178 215	2 316 457
68	Ernährungsindustrie	198 478	278 376	282 293	298 536	303 826	2 117 643	2 252 498
6811	darunter: Mühlenindustrie	26 527	27 795	26 661	30 265	29 018	290 557	293 698
6821	Zuckerindustrie	31 950	103 307	110 184	103 701	117 052	288 996	300 391
6827	Süßwarenindustrie	18 178	21 564	21 193	24 188	22 751	199 022	225 761
6831	Molkereien und Käseereien	16 058	15 854	15 675	17 146	16 202	177 176	187 074
6851	Fleischverarbeitende Industrie ..	5 760	6 212	6 254	7 011	6 849	62 896	69 576
6871	Brauereien	37 999	37 869	36 412	44 977	40 557	419 448	454 382
69	Tabakverarbeitende Industrie	5 532	5 650	5 924	5 989	6 156	60 572	63 959
	Industrie insgesamt	6 426 405	6 835 056	6 759 310	7 065 906	7 005 108	70 292 857	74 083 823

A 17. Strombilanz im November 1961

1000 kWh

Nr.	Industriegruppe und -zweig	Fremdbezug		Eigenerzeugung		Abgabe		Gesamtverbrauch
		aus dem öffentlichen Netz	von anderen Betrieben	aus Wasserkraft	aus Kohle und sonstigen Kraftquellen	an das öffentliche Netz	an andere Betriebe	
21	Bergbau	343 435	107 189	4 223	2 269 168	1 373 109	274 107	1 076 799
2111	Steinkohlenbergbau	149 259	93 722	286	2 006 195	1 231 293	269 975	748 194
2114	Braunkohlen- und Pechkohlenbergbau	129 762	1 322	-	227 668	140 403	792	217 557
2130	Eisenerzbergbau	27 406	5 153	-	1 617	1	21	34 154
2140	Metallerzbergbau	7 371	2 444	1 834	-	278	1 185	10 186
2150	Kali- und Steinsalzbergbau, Salinen	15 327	4 472	1 530	33 078	1 072	2 122	51 213
2160	Erdöl- und Erdgasgewinnung	11 678	74	-	505	-	6	12 251
2170	Flußspat-, Schwerspat-, Graphit- und sonstiger Bergbau	1 891	-	573	76	62	3	2 475
2180	Torfindustrie	741	2	-	29	-	3	769
	Grundstoff- und Produktionsgüterindustrien	2 494 957	317 917	42 361	1 676 773	199 546	131 686	4 200 776
25	Industrie der Steine und Erden	321 653	14 004	540	31 823	1 056	620	366 344
27	Eisenschaffende Industrie	424 304	134 812	1 453	398 517	20 301	78 563	860 222
2910	Eisen-, Stahl- und Tempergießereien	106 851	3 233	156	10 174	1 035	1 499	117 880
3010	Ziehereien und Kaltwalzwerke	60 945	164	1 043	8 844	287	6 662	64 047
28	NE-Metallindustrie	363 008	3 067	2 050	112 392	79 600	3 380	397 537
2950	Metallgießereien	8 937	8	42	-	-	133	8 854
22	Mineralölverarbeitung und Kohlenwertstoffindustrie	102 248	22 783	-	172 360	55 152	3 535	238 704
40	Chemische Industrie	958 001	137 358	20 626	671 073	34 958	35 203	1 716 897
53	Sägewerke und holzbearbeitende Industrie ..	33 429	906	2 925	11 432	2 763	224	45 705
55	Holzschliff, Zellstoff, Papier und Pappe erzeugende Industrie	57 720	1 462	13 377	250 612	4 394	1 796	316 981
59	Kautschuk u. Asbest verarbeitende Industrie ..	57 861	120	149	9 546	-	71	67 605
	Investitionsgüterindustrien	737 116	18 133	4 084	135 208	10 514	12 066	871 961
31	Stahlbau (einschl. Leichtmetallbau)	30 946	2 055	46	312	-	108	33 251
32	Maschinenbau	205 531	1 981	872	19 745	1 413	9 886	216 830
33	Fahrzeugbau	136 624	949	40	106 786	8 122	73	236 204
34	Schiffbau	29 923	-	-	2 102	6	99	31 920
35	Luftfahrzeugbau	2 758	35	1	179	4	107	2 862
36	Elektrotechnische Industrie	167 705	4 142	718	2 676	393	831	174 017
37	Feinmechanische und optische sowie Uhrenindustrie	16 175	24	194	749	15	344	16 783
3020	Stahlverformung	57 727	1 975	1 201	83	375	448	60 163
38	Eisen-, Blech- und Metallwarenindustrie ...	89 727	6 972	1 012	2 576	186	170	99 931
	Verbrauchsgüterindustrien	420 143	14 028	15 547	111 426	9 824	5 730	545 590
51	Feinkeramische Industrie	32 116	129	118	1 703	85	15	33 966
52	Glasindustrie	55 840	7 936	200	1 443	139	661	64 619
54	Holzverarbeitende Industrie	32 826	198	536	11 910	466	447	44 557
39	Musikinstrumenten-, Spiel-, Schmuckwaren- und Sportgeräte-Industrie	4 859	3	3	355	-	2	5 218
56	Papier und Pappe verarbeitende Industrie ..	17 473	357	687	9 150	830	62	26 775
57	Druckerei- und Vervielfältigungsindustrie ..	29 367	118	45	26	10	78	29 468
58	Kunststoffverarbeitende Industrie	31 090	1 240	105	3 074	19	6	35 484
61	Ledererzeugende Industrie	5 442	50	30	9 455	365	98	14 514
62	Lederverarbeitende und Schuhindustrie	10 513	17	111	269	1	10	10 899
63	Textilindustrie	184 182	3 821	13 573	73 713	7 852	4 250	263 187
64	Bekleidungsindustrie	16 435	159	139	328	57	101	16 903
	Nahrungs- und Genußmittelindustrien	164 748	1 767	5 147	166 111	26 094	1 697	309 982
68	Ernährungsindustrie	158 611	1 766	5 133	166 085	26 081	1 688	303 826
6811	darunter: Mühlenindustrie	24 076	14	4 314	2 483	1 482	387	29 018
6821	Zuckerindustrie	1 511	337	63	139 221	23 924	156	117 052
6827	Süßwarenindustrie	21 453	553	1	810	-	66	22 751
6831	Molkereien und Käseereien	15 297	-	73	944	97	15	16 202
6851	Fleischverarbeitende Industrie ..	6 675	16	-	177	1	18	6 849
6871	Brauereien	32 577	276	413	7 859	402	166	40 557
69	Tabakverarbeitende Industrie	6 137	1	14	26	13	9	6 156
	Industrie insgesamt	4 160 399	459 034	71 362	4 358 686	1 619 087	425 286	7 005 108

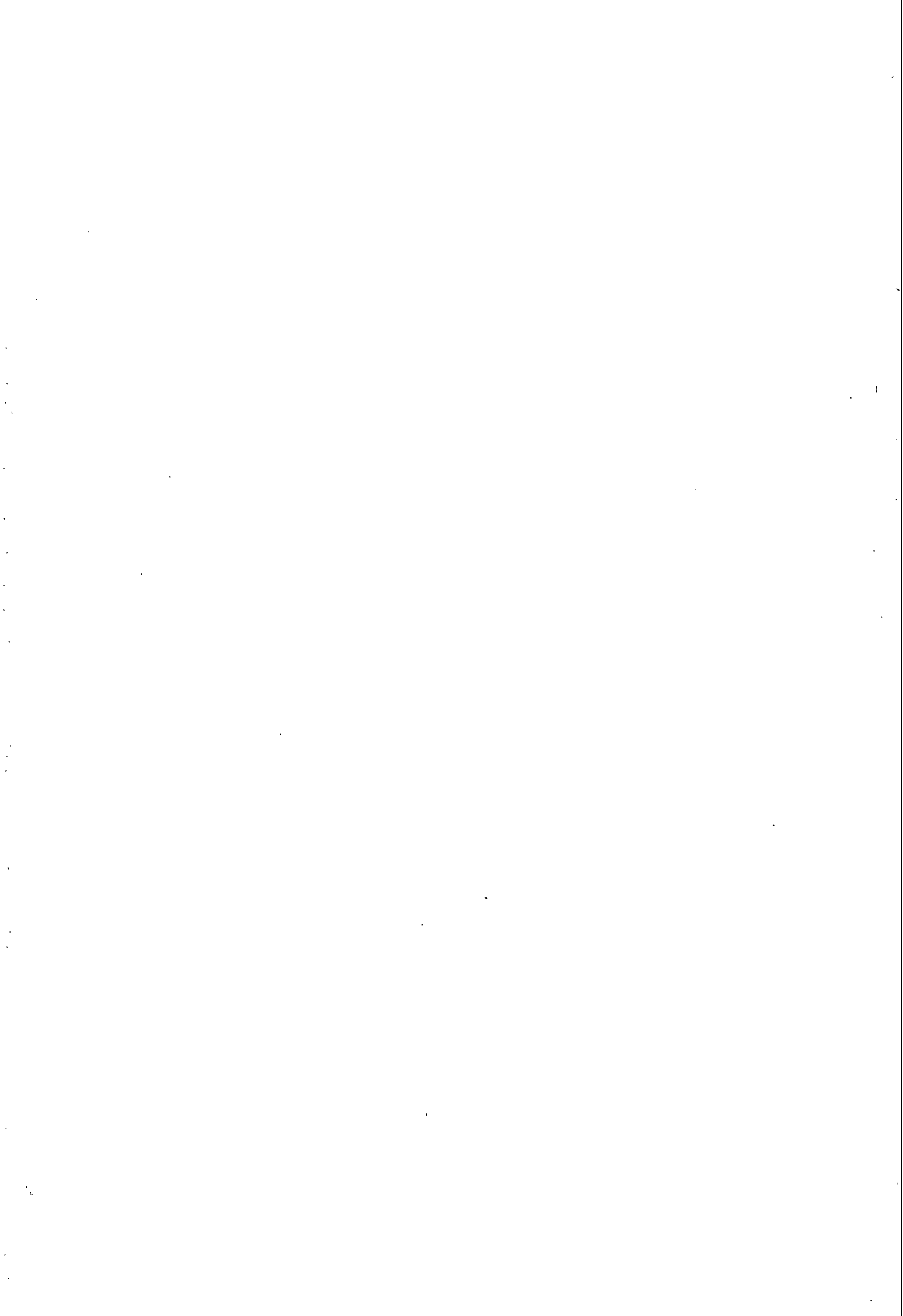

**B. Ergebnisse nach beteiligten
Industriegruppen und -zweigen**
- Bundesgebiet ohne Berlin -

B 1. Betriebe und tätige Personen Ende November 1961

Nr.	Industriegruppe und -zweig	Betriebe 1)	Tätige Personen		
			insgesamt	Inhaber und Angestellte	Arbeiter
21	Bergbau	576 558	69 160	507 398
2111	Steinkohlenbergbau 2)	250	467 681	52 548	415 133
2114	Braunkohlen- und Pechkohlenbergbau 2)	68	41 409	5 185	36 224
2130	Eisenerzbergbau	67	18 366	2 288	16 078
2140	Metallerzbergbau	19	4 884	732	4 152
2150	Kali- und Steinsalzbergbau, Salinen	39	22 708	3 271	19 437
2160	Erdöl- und Erdgasgewinnung	80	12 810	4 253	8 557
2170	Flußspat-, Schwerspat-, Graphit- und sonstiger Bergbau	37	3 012	314	2 698
2180	Torfindustrie	114	5 688	569	5 119
	Grundstoff- und Produktionsgüterindustrien	1 773 492	364 072	1 409 420
25	Industrie der Steine und Erden 3)	265 405	37 766	227 639
2511	davon: Natursteinindustrie	1 137	39 770	5 148	34 622
2521	Sand- und Kiesindustrie	558	13 769	2 480	11 289
2527	Gewinnung und Aufbereitung von Schiefer, Rohton, Kaolin und sonstigen Mineralien	287	10 922	1 373	9 549
2531	Zementindustrie	108	22 327	3 817	18 510
2532	Kalkindustrie	229	15 597	2 479	13 118
2533	Gips- und Kreide-Industrie	92	3 539	682	2 857
2541	Ziegelindustrie	1 431	54 379	5 584	48 795
2542	Grobsteinzeugindustrie	60	5 603	678	4 925
2543	Feuerfeste Industrie	146	20 270	3 459	16 811
2550	Betonsteinindustrie	1 027	44 427	6 400	38 027
2561	Kalksandsteinindustrie	139	6 742	738	6 004
2562	Bims- und Bimssteinindustrie	346	10 106	1 743	8 363
2564	Isolier- u. Leichtbauplattenindustrie	86	3 684	536	3 148
2565	Asbestzementwarenindustrie				
2590	Sonstige Industrien der Steine und Erden	221	14 270	2 649	11 621
27	Eisenschaffende Industrie	325 034	52 721	272 313
2710	davon: Hochofen-, Stahl- und Warmwalzwerke	172	300 249	48 020	252 229
2740	Schmiede-, Preß- und Hammerwerke	78	24 785	4 701	20 084
2910	Eisen-, Stahl- und Tempergießereien	917	177 746	23 155	154 591
3010	Ziehereien und Kaltwalzwerke	630	84 288	14 033	70 255
28	NE-Metallindustrie	85 131	16 798	68 333
2810	davon: Metallhütten und Umschmelzwerke	146	25 418	5 118	20 300
2850	Metallhalbzeugwerke	178	59 713	11 680	48 033
2950	Metallgießereien	673	36 646	5 304	31 342
22	Mineralölverarbeitung und Kohlenwertstoffindustrie	34 547	10 881	23 666
2210	davon: Mineralölverarbeitung 3)				
2230	Braunkohlen- und Torfteerdestillation, Ölschieferverschmelzung und -verarbeitung	136	28 087	9 341	18 746
2250	Kohlenwertstoffindustrie 3)	105	6 460	1 540	4 920
40	Chemische Industrie	480 372	154 759	325 613
4010	davon: Chemische Industrie (ohne Chemiefaserindustrie) 3)	2 347	439 634	147 377	292 257
4090	Chemiefaserindustrie	19	40 738	7 382	33 356
53	Sägewerke und holzbearbeitende Industrie ..	.	91 232	14 780	76 452
5310	davon: Säge- u. Hobelwerke, Holzimprägnieranstalten, Furnierwerke	3 609	65 783	11 385	54 398
5360	Sperrholzwerke, Holzfasern- und Holzspanplattenwerke	261	25 449	3 395	22 054
55	Holzschliff, Zellstoff, Papier und Pappe erzeugende Industrie	397	78 903	11 978	66 925
59	Kautschuk u. Asbest verarbeitende Industrie ..	.	114 188	21 897	92 291
5910	davon: Kautschukverarbeitende Industrie	320	106 822	20 105	86 717
5960	Asbestverarbeitende Industrie	53	7 366	1 792	5 574
	Investitionsgüterindustrien	3 194 253	726 159	2 468 094
31	Stahlbau (einschl. Leichtmetallbau)	205 333	47 364	157 969
3110	davon: Stahlhoch-, Stahlbrücken- u. Stahlwasserbau (einschl. Leichtmetallbau)	621	80 680	17 850	62 830
3120	Weichenbau	28	3 480	728	2 752
3130	Waggonbau	67	17 984	3 283	14 701
3140	Feld- und Industriebahnbau	39	4 361	859	3 502
3150	Dampfkessel-, Behälter- und Rohrleitungsbau	481	67 183	16 942	50 241
3160	Montage und Reparatur von Wärme-, Lüftungs- und gesundheitstechnischen Anlagen	499	31 645	7 702	23 943

Anmerkungen s.S.40

B 1. Betriebe und tätige Personen Ende November 1961

Nr.	Industriegruppe und -zweig	Betriebe 1)	Tätige Personen		
			insgesamt	Inhaber und Angestellte	Arbeiter
	noch: Investitionsgüterindustrien				
32	Maschinenbau	5 371	995 174	254 312	740 862
33	Fahrzeugbau	405 716	71 159	334 557
3311	davon: Kraftwagenindustrie (einschl. Herstellung von Motoren und Straßenzugmaschinen).....	40	229 146	38 570	190 576
3317	Kraftradindustrie (einschl. Herstellung von Motoren und Mopeds) ..	33	8 719	2 002	6 717
3330	Herstellung von Kraftfahrzeugteilen und -zubehör	325	102 225	18 323	83 902
3341	Herstellung von Aufbauten (z.B. Karosserien) und Anhängern	193	35 153	5 718	29 435
3347	Gespannfahrzeugbau	29	1 955	347	1 608
3350	Fahrrad- und Kinderwagenindustrie ..	92	6 381	1 018	5 363
3390	Kraftfahrzeug- und Fahrrad-Reparaturwerkstätten	183	22 137	5 181	16 956
34	Schiffbau	191	85 882	12 776	73 106
35	Luftfahrzeugbau	54	20 429	6 785	13 644
36	Elektrotechnische Industrie	2 802	776 303	204 072	572 231
37	Feinmechanische und optische sowie Uhrenindustrie	153 980	32 581	121 399
3710	davon: Optische Industrie	184	24 639	5 717	18 922
3720	Foto-, projektions- und kinotechnische Industrie	138	41 710	8 983	32 727
3750	Feinmechanische Industrie	347	41 912	10 009	31 903
3760	Medizinmechanische und orthopädie-mechanische Industrie	182	11 656	2 662	8 994
3770	Uhrenindustrie	306	34 063	5 210	28 853
3020	Stahlverformung	1 738	147 135	23 709	123 426
38	Eisen-, Blech- und Metallwarenindustrie ..	.	404 301	73 401	330 900
3810	davon: Herstellung von Handelswaffen und Munition	51	10 298	1 606	8 692
3830	Heiz- und Kochgeräte-Industrie	200	30 606	6 094	24 512
3841	Stahlblechverarbeitung	1 151	83 669	15 887	67 782
3845	Stahlrohrmöbelindustrie	195	7 112	1 356	5 756
3846	NE-Metallblechwarenindustrie	210	13 001	2 700	10 301
3849	Feinblechpackungsindustrie	142	25 060	3 039	22 021
3850	Schloß- und Beschlagindustrie	490	42 950	7 188	35 762
3861	Fahrradteile- und Krafttradteile-Industrie	218	14 120	2 273	11 847
3867	Kraftwagenteile-Industrie	221	21 584	3 490	18 094
3870	Schneidwaren- und Besteckindustrie ..	378	22 352	4 368	17 984
3881	Metallwarenindustrie (ohne Füllhalter- und Kugelschreiberindustrie) ..	737	58 085	10 748	47 337
3887	Metallkurzwarenindustrie	521	34 729	6 409	28 320
3888	Füllhalter- und Kugelschreiber-industrie	83	7 446	1 228	6 218
3891	Werkzeugindustrie	621	33 289	7 015	26 274
	Verbrauchsgüterindustrien	1 994 359	314 043	1 680 316
51	Feinkeramische Industrie	94 311	13 470	80 841
5110	davon: Porzellanindustrie	106	33 136	3 900	29 236
5130	Steingut- u. Feinstezeugindustrie	65	9 680	1 289	8 391
5140	Ton- und Töpferwarenindustrie	62	2 091	289	1 802
5150	Sanitärkeramische Industrie	19	5 704	787	4 917
5160	Herstellung von technischer und chemisch-technischer Keramik	58	14 074	2 091	11 983
5170	Baukeramische Industrie	44	18 059	1 925	16 134
5190	Schleifmittelindustrie	95	11 567	3 189	8 378
52	Glasindustrie	90 832	11 923	78 909
5210	davon: Flachglaserzeugende Industrie	25	15 943	2 526	13 417
5220	Hohlglaserzeugende Industrie	113	49 607	5 449	44 158
5290	Glasverarbeitende u. glasveredelnde Industrie	448	25 282	3 948	21 334
54	Holzverarbeitende Industrie	217 865	33 269	184 596
5410	davon: Holzbauten-u. Holzbauteile-Industrie ..	572	22 493	3 439	19 054
5420	Holzmöbel- u. Polstermöbelindustrie ..	1 884	140 324	21 253	119 071
5430	Holzverpackungsmittelindustrie	438	8 720	1 030	7 690
5440	Sonstige Holzwarenindustrie	768	29 966	4 553	25 413
5460	Korbmöbel-, Korb- und Flechtwaren-industrie	94	2 646	411	2 235
5470	Pinself-, Besen- u. Bürstenindustrie ..	190	9 989	1 822	8 167
5480	Kork-, Schnitzstoff- und Formstoff-industrie	88	3 727	761	2 966
39	Musikinstrumenten-, Spiel-, Schmuckwaren- und Sportgeräte-Industrie	58 039	9 897	48 142
3910	davon: Klavier-, Harmonium- und Orgelbau ..	35	3 363	464	2 899
3920	Kleinmusikinstrumentenindustrie	49	5 017	850	4 167
3930	Spielwarenindustrie	393	23 737	3 399	20 338
3940	Turn- und Sportgeräte-Industrie	82	3 735	715	3 020
3950	Schmuckwarenindustrie	417	19 933	4 053	15 880
3960	Edelsteinindustrie	122	2 254	416	1 838

Anmerkung s.S.40

B 1. Betriebe und tätige Personen Ende November 1961

Nr.	Industriegruppe und -zweig	Betriebe 1)	Tätige Personen		
			insgesamt	Inhaber und Angestellte	Arbeiter
	noch: Verbrauchsgüterindustrien				
56	Papier und Pappe verarbeitende Industrie .		116 632	20 126	96 506
5611	davon: Tapetenindustrie	35	5 197	965	4 232
5620	Herstellung von Schreibwaren und Bürobedarf aus Papier und Pappe (einschl. Buchbinderei)	309	26 520	4 622	21 898
5630	Herstellung von Spezialpapieren und Verpackungsmitteln aus Papier und Pappe	876	64 834	10 328	54 506
5690	Sonstige Papier und Pappe verarbeitende Industrie	314	20 081	4 211	15 870
57	Druckerei- und Vervielfältigungsindustrie.	3 073	186 666	36 588	150 078
58	Kunststoffverarbeitende Industrie	1 434	106 568	20 708	85 860
61	Ledererzeugende Industrie	295	25 236	3 591	21 645
62	Lederverarbeitende und Schuhindustrie	144 604	19 915	124 689
6210	davon: Lederverarbeitende Industrie	753	40 449	6 622	33 827
6250	Schuhindustrie	765	104 155	13 293	90 862
63	Textilindustrie	4 442	599 914	97 251	502 663
64	Bekleidungsindustrie	353 692	47 305	306 387
6411	davon: Herren- und Knabenoberbekleidungsindustrie	964	100 943	12 100	88 843
6412	Damen-, Mädchen- und Kinderoberbekleidungsindustrie	1 449	92 261	12 586	79 675
6420	Wäsche-Industrie (einschl. Herstellung von Haus-, Bett- und Tischwäsche)	948	67 380	8 254	59 126
6490	Sonstige Bekleidungsindustrie	1 692	93 108	14 365	78 743
	Nahrungs- und Genußmittelindustrien.....	.	510 220	124 351	385 869
68	Ernährungsindustrie	463 266	117 641	345 625
6811	davon: Mühlenindustrie	373	15 217	4 624	10 593
6813	Nährmittelindustrie	222	20 775	7 397	13 378
6815	Stärke- und Kartoffeltrocknungsindustrie	47	5 539	1 528	4 011
6817	Brotindustrie	340	21 484	3 484	18 000
6821	Zuckerindustrie	81	24 122	2 937	21 185
6824	Obst und Gemüse verarbeitende Industrie	551	28 841	5 650	23 191
6827	Süßwarenindustrie	470	76 298	11 860	64 438
6831	Molkereien und Käseereien	1 800	39 673	14 219	25 454
6835	Dauermilch-, Schmelzkäse- und Kaseinwerke	150	9 814	2 631	7 183
6841	Ölmühlenindustrie	41	6 386	1 711	4 675
6844	Margarine-Industrie	39	9 878	4 600	5 278
6847	Talgsmelzen und Schmalzsiedereien	33	532	128	404
6851	Fleischverarbeitende Industrie	340	31 533	6 816	24 717
6855	Fischverarbeitende Industrie	211	13 268	2 265	11 003
6861	Kaffeemittelindustrie	41	1 867	469	1 398
6865	Kaffee und Tee verarbeitende Industrie	183	14 783	7 652	7 131
6871	Brauereien	819	75 994	17 996	57 998
6872	Mälzereien	387	3 970	771	3 199
6873	Alkoholbrennereien und Spiritusreinigungsanstalten	137	2 960	954	2 006
6875	Spirituosenindustrie	409	12 853	5 458	7 395
6877	Weinverarbeitende Industrie	113	5 188	1 818	3 370
6879	Mineralbrunnen-, Mineralwasser- und Limonadenindustrie	674	24 447	5 973	18 474
6881	Essig-, Senf-,Essenzen- und Gewürzindustrie	260	7 474	3 363	4 111
6885	Eisgewinnung	115	619	116	503
6891	Futtermittelindustrie	220	9 751	3 221	6 530
69	Tabakverarbeitende Industrie	46 954	6 710	40 244
6911	davon: Zigarettenindustrie	27	10 688	2 445	8 243
6941	Zigarrenindustrie	361	32 932	3 209	29 723
6971	Rauch-, Kau- und Schnupftabakindustrie	57	3 334	1 056	2 278
	Industrie insgesamt	8 048 882	1 597 785	6 451 097

1) Betriebe bzw. Betriebsteile. - 2) Einschl., 3) ohne tätige Personen von Betrieben, die dem Kohlenbergbau angeschlossen sind.

B 2. Tätige Personen in zeitlicher Entwicklung

Nr.	Industriegruppe und -zweig	1960			1961	
		Durchschnitt 1)	Oktober	November	Oktober	November
21	Bergbau	618 688	603 055	602 330	578 503	576 558
2111	Steinkohlenbergbau 2).....	504 818	490 313	490 415	468 832	467 681
2114	Braunkohlen- und Pechkohlenbergbau 2).....	43 775	43 157	43 047	41 444	41 409
2130	Eisenerzbergbau.....	20 010	19 650	19 648	18 474	18 366
2140	Metallergbergbau.....	5 194	5 066	5 059	4 933	4 884
2150	Kali- und Steinsalzbergbau, Salinen.....	22 132	22 093	22 244	22 621	22 708
2160	Erdöl- und Erdgasgewinnung.....	13 311	13 062	12 926	12 920	12 810
2170	Flußspat-, Schwespat-, Graphit- und sonstiger Bergbau.....	3 155	3 159	3 160	3 014	3 012
2180	Torfindustrie.....	6 293	6 555	5 831	6 265	5 688
	Grundstoff- und Produktionsgüterindustrien	1 710 710	1 743 701	1 745 693	1 775 368	1 773 492
25	Industrie der Steine und Erden 3)	255 822	263 482	260 337	267 348	265 405
2511	davon: Natursteinindustrie.....	39 917	42 021	41 337	40 018	39 770
2521	Sand- und Kiesindustrie.....	12 737	13 189	13 156	13 889	13 769
2527	Gewinnung und Aufbereitung von Schiefer, Rohton, Kaolin und sonstigen Mineralien.....	11 086	11 072	11 149	10 783	10 922
2531	Zementindustrie.....	21 623	21 807	21 725	22 118	22 327
2532	Kalkindustrie.....	16 112	16 146	16 166	15 659	15 597
2533	Gips- und Kreide-Industrie.....	3 534	3 589	3 562	3 513	3 539
2541	Ziegelindustrie.....	54 420	55 929	53 957	55 880	54 379
2542	Grobsteingewinnungsindustrie.....	5 263	5 352	5 355	5 557	5 603
2543	Feuerfeste Industrie.....	19 835	20 095	20 199	20 226	20 270
2545	Betonsteinindustrie.....	39 750	41 236	41 000	44 679	44 427
2561	Kalksandsteinindustrie.....	6 402	6 666	6 510	6 886	6 742
2562	Bims- und Bimssteinindustrie.....	8 906	9 781	9 565	10 256	10 106
2564	Isolier- u. Leichtbauplattenindustrie.....	3 466	3 481	3 447	3 632	3 684
2565	Asbestzementwarenindustrie.....					
2590	Sonstige Industrien der Steine und Erden.....	12 771	13 118	13 209	14 252	14 270
27	Eisenschaffende Industrie	316 193	321 832	322 276	325 797	325 034
2710	davon: Hochofen-, Stahl- und Warmwalzwerke.....	293 265	298 478	298 697	301 080	300 249
2740	Schmiede-, Preß- und Hammerwerke.....	22 928	23 354	23 579	24 717	24 785
2910	Eisen-, Stahl- und Tempergießereien	174 102	178 330	178 778	177 516	177 746
3010	Ziehereien und Kaltwalzwerke.....	82 437	83 946	84 469	84 752	84 288
28	NE-Metallindustrie	82 444	84 724	85 262	85 199	85 131
2810	davon: Metallhütten und Umschmelzwerke.....	24 878	25 417	25 486	25 533	25 418
2850	Metallhalbzeugwerke.....	57 566	59 307	59 776	59 666	59 713
2950	Metallgießereien.....	35 933	36 729	36 961	36 658	36 646
22	Mineralölverarbeitung und Kohlenwertstoffindustrie	33 563	33 901	34 084	34 413	34 547
2210	davon: Mineralölverarbeitung 3).....					
2230	Braunkohlen- und Torfteerdestillation, Ölschieferverschmelzung und -verarbeitung.....	27 395	27 732	27 906	28 079	28 087
2250	Kohlenwertstoffindustrie 3).....	6 168	6 169	6 178	6 334	6 460
40	Chemische Industrie	452 150	460 710	462 373	479 963	480 372
4010	davon: Chemische Industrie (ohne Chemiefaserindustrie) 3).....	414 278	421 743	423 094	439 234	439 634
4090	Chemiefaserindustrie.....	37 872	38 967	39 279	40 729	40 738
53	Sägewerke und holzbearbeitende Industrie	87 250	87 454	87 902	91 228	91 232
5310	davon: Säge- u. Hobelwerke, Holzimprägnieranstalten, Furnierwerke.....	61 924	61 769	61 999	65 794	65 783
5360	Sperrholzwerte, Holzfasern- und Holzspanplattenwerke.....	25 326	25 685	25 903	25 434	25 449
55	Holzschliff, Zellstoff, Papier und Pappe erzeugende Industrie	77 605	78 422	78 792	78 808	78 903
59	Kautschuk u. Asbest verarbeitende Industrie	113 211	114 171	114 459	113 686	114 188
5910	davon: Kautschukverarbeitende Industrie.....	106 000	106 761	106 955	106 355	106 822
5960	Asbestverarbeitende Industrie.....	7 211	7 410	7 504	7 331	7 366
	Investitionsgüterindustrien	3 011 200	3 087 894	3 109 072	3 186 612	3 194 253
31	Stahlbau (einschl. Leichtmetallbau)	189 007	193 855	194 772	205 324	205 333
3110	davon: Stahlhoch-, Stahlbrücken- u. Stahlwasserbau (einschl. Leichtmetallbau).....	72 935	75 438	76 242	80 880	80 680
3120	Weichenbau.....	3 556	3 824	3 835	3 463	3 480
3130	Waggonbau.....	18 548	17 964	18 083	17 823	17 984
3140	Feld- und Industriebahnbau.....	3 065	3 152	3 073	4 367	4 361
3150	Dampfkessel-, Behälter- und Rohrleitungsbau.....	62 164	63 595	63 695	67 234	67 183
3160	Montage und Reparatur von Wärme-, Lüftungs- und gesundheitstechnischen Anlagen.....	28 739	29 882	29 844	31 557	31 645

Anmerkungen s.S.43

B 2. Tätige Personen in zeitlicher Entwicklung

Nr.	Industriegruppe und -zweig	1960			1961	
		Durchschnitt 1)	Oktober	November	Oktober	November
	noch: Investitionsgüterindustrien					
32	Maschinenbau	919 171	940 776	947 070	994 810	995 174
33	Fahrzeugbau	402 528	411 473	410 857	403 784	405 716
3311	davon: Kraftwagenindustrie (einschl. Herstellung von Motoren und Straßenzugmaschinen).....	233 176	237 736	236 304	227 968	229 146
3317	Kraftradindustrie (einschl. Herstellung von Motoren und Mopeds).....	13 688	13 086	13 337	8 887	8 719
3330	Herstellung von Kraftfahrzeugteilen und -zubehör	91 271	95 059	95 781	101 522	102 225
3341	Herstellung von Aufbauten (z.B. Karosserien) und Anhängern	33 791	35 166	35 295	34 898	35 153
3347	Gespannfahrzeugbau	2 036	2 060	2 020	2 021	1 955
3350	Fahrrad- und Kinderwagenindustrie ..	7 342	6 678	6 557	6 456	6 381
3390	Kraftfahrzeug- und Fahrrad-Reparaturwerkstätten	21 224	21 688	21 563	22 032	22 137
34	Schiffbau	89 659	89 825	89 962	85 894	85 882
35	Luftfahrzeugbau	14 591	15 513	15 715	19 861	20 429
36	Elektrotechnische Industrie	708 956	739 097	747 208	773 572	776 303
37	Feinmechanische und optische sowie Uhrenindustrie	149 142	151 546	152 409	151 918	153 980
3710	davon: Optische Industrie	22 997	23 525	23 498	23 997	24 639
3720	Foto-, projektions- und kinotechnische Industrie	42 905	43 499	44 136	40 993	41 710
3750	Feinmechanische Industrie	38 659	39 767	39 745	41 551	41 912
3760	Medizinmechanische und orthopädie-mechanische Industrie	10 720	10 788	10 845	11 591	11 656
3770	Uhrenindustrie	35 861	33 967	34 185	33 786	34 063
3020	Stahlverformung	139 987	142 502	144 407	148 204	147 135
38	Eisen-, Blech- und Metallwarenindustrie ..	398 159	403 307	406 672	403 245	404 301
3810	davon: Herstellung von Handelswaffen und Munition	9 721	10 037	10 099	10 284	10 298
3830	Heiz- und Kochgeräte-Industrie	30 710	31 118	31 208	30 459	30 606
3841	Stahlblechverarbeitung	80 899	82 197	83 115	83 201	83 669
3845	Stahlrohrmöbelindustrie	7 003	6 785	6 883	7 161	7 112
3846	NE-Metallblechwarenindustrie	12 215	12 611	12 694	13 010	13 001
3849	Feinblechpackungsindustrie	24 551	24 631	24 706	24 907	25 060
3850	Schloß- und Beschlagindustrie	43 845	44 422	44 684	43 099	42 950
3861	Fahrradteile- und Kraftradteile-Industrie	16 638	16 370	16 220	13 907	14 120
3867	Kraftwagenteile-Industrie	20 350	21 007	21 368	21 544	21 584
3870	Schneidwaren- und Besteckindustrie ..	21 853	21 958	22 099	22 323	22 352
3881	Metallwarenindustrie (ohne Füllhalter- und Kugelschreiberindustrie) ..	56 254	57 250	58 000	58 127	58 085
3887	Metallkurzwarenindustrie	35 636	35 634	36 055	34 784	34 729
3888	Füllhalter- und Kugelschreiber-industrie	7 254	7 315	7 425	7 361	7 446
3891	Werkzeugindustrie	31 230	31 932	32 116	33 078	33 289
	Verbrauchsgüterindustrien	1 955 511	1 973 568	1 991 403	1 985 464	1 994 359
51	Feinkeramische Industrie	92 282	93 341	94 154	93 997	94 311
5110	davon: Porzellanindustrie	33 503	33 574	33 880	33 060	33 136
5130	Steingut- u. Feinsteinzeugindustrie ..	9 752	9 806	9 872	9 768	9 680
5140	Ton- und Töpferwarenindustrie	2 138	2 091	2 086	2 066	2 091
5150	Sanitärkeramische Industrie	5 968	5 917	6 011	5 701	5 704
5160	Herstellung von technischer und chemisch-technischer Keramik	12 971	13 206	13 436	13 922	14 074
5170	Baukeramische Industrie	17 248	17 608	17 738	17 977	18 059
5190	Schleifmittelindustrie	10 702	11 139	11 131	11 503	11 567
52	Glasindustrie	88 565	89 770	90 838	90 495	90 832
5210	davon: Flachglaserzeugende Industrie	15 373	15 657	15 778	15 892	15 943
5220	Hohlglaserzeugende Industrie	48 461	49 009	49 790	49 491	49 607
5290	Glasverarbeitende u. glasveredelnde Industrie	24 731	25 104	25 270	25 112	25 282
54	Holzverarbeitende Industrie	217 847	219 726	222 163	216 753	217 865
5410	davon: Holzbauten-u. Holzbautteile-Industrie	21 418	21 712	21 868	22 091	22 493
5420	Holz- u. Polstermöbelindustrie	141 290	142 868	144 438	139 781	140 324
5430	Holzverpackungsmittelindustrie	9 329	9 372	9 304	8 692	8 720
5440	Sonstige Holzwarenindustrie	28 629	28 741	29 342	29 809	29 966
5460	Korb- u. Flechtwarenindustrie	3 194	3 085	3 106	2 689	2 646
5470	Pinself-, Besen- u. Bürstenindustrie ..	9 920	9 926	10 050	9 956	9 989
5480	Kork-, Schnitzstoff- und Formstoff-industrie	4 067	4 022	4 055	3 735	3 727
39	Musikinstrumenten-, Spiel-, Schmuckwaren- und Sportgeräte-Industrie	56 952	58 130	58 365	57 770	58 039
3910	davon: Klavier-, Harmonium- und Orgelbau ..	3 210	3 348	3 355	3 346	3 363
3920	Kleinmusikinstrumentenindustrie	5 221	5 102	5 074	4 943	5 017
3930	Spielwarenindustrie	22 142	23 319	23 536	23 573	23 737
3940	Turn- und Sportgeräte-Industrie	3 793	3 853	3 852	3 711	3 735
3950	Schmuckwarenindustrie	20 053	19 998	20 055	19 932	19 933
3960	Edelsteinindustrie	2 533	2 310	2 493	2 265	2 254

Anmerkung s.S.43

B 2. Tätige Personen in zeitlicher Entwicklung

Nr.	Industriegruppe und -zweig	1960			1961	
		Durchschnitt 1)	Oktober	November	Oktober	November
	<i>noch: Verbrauchsgüterindustrien</i>					
56	Papier und Pappe verarbeitende Industrie ..	108 795	111 027	111 649	116 169	116 632
5611	davon: Tapetenindustrie	4 611	4 466	4 397	5 065	5 197
5620	Herstellung von Schreibwaren und Bürobedarf aus Papier und Pappe (einschl. Buchbinderei)	24 452	25 107	25 288	26 288	26 520
5630	Herstellung von Spezialpapieren und Verpackungsmitteln aus Papier und Pappe	60 470	61 958	62 368	64 683	64 834
5690	Sonstige Papier und Pappe verarbei- tende Industrie	19 262	19 496	19 596	20 133	20 081
57	Druckerei- und Vervielfältigungsindustrie.	177 206	179 935	180 795	186 314	186 666
58	Kunststoffverarbeitende Industrie	94 456	97 931	99 401	105 428	106 568
61	Ledererzeugende Industrie	26 310	25 754	25 810	25 115	25 236
62	Lederverarbeitende und Schuhindustrie	145 665	145 730	146 401	144 100	144 604
6210	davon: Lederverarbeitende Industrie	39 847	40 127	40 462	40 548	40 449
6250	Schuhindustrie	105 818	105 603	105 939	103 552	104 155
63	Textilindustrie	613 660	615 052	619 571	598 728	599 914
64	Bekleidungsindustrie	333 773	337 172	342 256	350 595	353 692
6411	davon: Herren- und Knabenoberbekleidungs- industrie	91 833	92 796	95 071	99 981	100 943
6412	Damen-, Mädchen- und Kinderoberbe- kleidungsindustrie	85 533	84 565	84 948	92 515	92 261
6420	Wäsche-Industrie (einschl. Herstel- lung von Haus-, Bett- und Tisch- wäsche)	66 717	68 110	68 890	66 388	67 380
6490	Sonstige Bekleidungsindustrie	89 690	91 701	93 347	91 711	93 108
	Nahrungs- und Genußmittelindustrien.....	479 892	502 100	504 102	509 514	510 220
68	Ernährungsindustrie	426 119	450 355	452 550	462 718	463 266
6811	davon: Mühlenindustrie	14 989	15 082	15 104	15 136	15 217
6813	Nährmittelindustrie	19 959	20 116	20 242	20 594	20 775
6815	Stärke- und Kartoffelrocknungs- industrie	4 768	5 293	5 397	5 656	5 539
6817	Brotindustrie	20 942	21 128	21 035	21 492	21 484
6821	Zuckerindustrie	16 698	25 516	25 793	24 562	24 122
6824	Obst und Gemüse verarbeitende Industrie	24 208	27 885	27 356	29 259	28 841
6827	Süßwarenindustrie	66 503	75 563	76 809	76 409	76 298
6831	Molkereien und Käseereien	38 685	38 903	38 742	39 719	39 673
6835	Dauermilch-, Schmelzkäse- und Käseinwerke	9 198	9 087	9 264	9 781	9 814
6841	Olmühlenindustrie	6 463	6 470	6 467	6 361	6 386
6844	Margarine-Industrie	9 710	9 703	9 680	9 865	9 878
6847	Talgsmelzen und Schmalzsiedereien	475	476	488	527	532
6851	Fleischverarbeitende Industrie	28 606	29 305	29 714	31 004	31 533
6855	Fischverarbeitende Industrie	13 110	13 400	13 658	12 883	13 268
6861	Kaffeemittelindustrie	1 886	1 871	1 857	1 803	1 867
6865	Kaffee und Tee verarbeitende Industrie	13 265	13 374	13 615	14 446	14 783
6871	Brauereien	71 829	72 503	72 387	76 351	75 994
6872	Mälzereien	3 915	3 992	4 029	3 838	3 970
6873	Alkoholbrennereien und Spiritus- reinigungsanstalten	3 029	2 970	2 968	2 953	2 960
6875	Spiritosenindustrie	12 269	12 656	12 987	12 602	12 853
6877	Weinverarbeitende Industrie	4 856	4 927	5 098	5 007	5 188
6879	Mineralbrunnen-, Mineralwasser- und Limonadenindustrie	23 754	23 043	22 727	24 852	24 447
6881	Essig-, Senf-,Essenzen- und Gewürz- industrie	7 211	7 292	7 317	7 564	7 474
6885	Eisgewinnung	653	651	637	628	619
6891	Futtermittelindustrie	9 138	9 149	9 179	9 426	9 751
69	Tabakverarbeitende Industrie	53 773	51 745	51 552	46 796	46 954
6911	davon: Zigarettenindustrie	10 785	10 675	10 484	10 730	10 688
6941	Zigarrenindustrie	39 276	37 432	37 415	32 693	32 932
6971	Rauch-, Kau- und Schnupftabak- industrie	3 712	3 638	3 653	3 373	3 334
	Industrie insgesamt	7 776 001	7 910 318	7 952 600	8 035 461	8 048 882

1) Durchschnitt errechnet aus 12 Monaten. - 2) Einschl., 3) ohne tätige Personen von Betrieben, die dem Kohlenbergbau angeschlossen sind.

B 3. Umsatz in zeitlicher Entwicklung

1 000 DM

Nr.	Industriegruppe und -zweig	1960			1961		Januar bis November	
		Monats- durch- schnitt	Oktober	November	Oktober	November	1960	1961
21	Bergbau	914 263	920 826	972 686	902 444	894 871	10 010 986	9 883 547
2111	Steinkohlenbergbau	668 006	670 045	712 909	646 279	644 525	7 303 786	7 134 712
2114	Braunkohlen- und Pechkohlenbergbau	80 434	88 741	90 307	93 572	92 618	871 784	967 667
2130	Eisenerzbergbau	35 899	35 175	35 358	29 906	28 985	395 835	340 470
2140	Metallerzbergbau	5 510	4 812	5 250	4 076	4 679	60 989	49 762
2150	Kali- und Steinsalzbergbau, Salinen	48 149	43 430	51 379	47 425	45 808	535 611	543 527
2160	Erdöl- und Erdgasgewinnung	65 654	66 985	66 712	67 891	65 129	724 985	727 752
2170	Flußspat-, Schwespat-, Graphit- und sonstiger Bergbau	4 528	4 530	4 221	4 442	4 427	50 173	47 671
2180	Torfindustrie	6 083	7 108	6 550	8 853	8 700	67 823	71 986
	Grundstoff- und Produktionsgüterindustrien	6 667 474	7 043 193	6 946 306	7 246 507	6 970 640	73 260 563	76 799 747
25	Industrie der Steine und Erden	614 752	676 803	662 007	806 690	746 432	6 820 481	7 765 532
2511	davon: Natursteinindustrie	64 506	79 494	77 059	96 220	86 220	711 901	820 337
2521	Sand- und Kiesindustrie	35 397	40 957	39 934	49 854	46 849	391 095	466 847
2527	Gewinnung und Aufbereitung von Schiefer, Rohton, Kaolin und sonstigen Mineralien	15 054	15 787	16 084	17 695	16 581	165 720	178 586
2531	Zementindustrie	126 189	135 193	132 109	161 748	141 405	1 420 867	1 582 818
2532	Kalkindustrie	43 749	45 640	45 018	48 461	44 989	486 291	504 705
2533	Gips- und Kreide-Industrie	7 055	7 582	7 240	8 306	8 050	78 614	87 511
2541	Ziegelindustrie	84 684	92 567	89 953	106 347	100 359	939 167	1 036 087
2542	Grobsteinzeugindustrie	12 676	12 479	12 969	14 962	14 607	139 566	151 717
2543	Feuerfeste Industrie	41 761	44 007	43 409	46 051	45 812	454 531	515 255
2550	Betonsteinindustrie	85 846	96 787	95 661	120 896	117 246	942 945	1 131 180
2561	Kalksandsteinindustrie	19 226	20 348	18 991	25 621	22 179	216 792	250 198
2562	Bims- und Bimssteinindustrie	28 220	30 575	29 115	39 686	33 897	316 220	376 265
2564	Isolier- u. Leichtbauplattenindustrie	9 096	9 782	8 961	11 775	10 794	101 994	109 332
2565	Asbestzementwarenindustrie							
2590	Sonstige Industrien der Steine und Erden	41 293	45 605	45 504	59 068	57 444	454 778	554 694
27	Eisenschaffende Industrie	1 536 336	1 584 916	1 535 110	1 433 579	1 347 476	16 922 286	16 536 647
2710	davon: Hochofen-, Stahl- und Warmwalzwerke	1 461 754	1 506 714	1 453 714	1 343 413	1 258 283	16 110 956	15 576 366
2740	Schmiede-, Press- und Hammerwerke	74 582	78 202	81 396	90 166	89 193	811 330	960 281
2910	Eisen-, Stahl- und Tempergießereien	301 977	336 780	336 169	354 208	341 779	3 297 446	3 644 200
3010	Ziehereien und Kaltwalzwerke	385 380	403 792	406 640	389 666	375 774	4 229 315	4 407 790
28	NE-Metallindustrie	391 178	418 732	409 545	394 509	380 629	4 278 777	4 318 373
2810	davon: Metallhütten und Umschmelzwerke	179 499	193 588	180 167	179 508	172 426	1 966 488	1 917 292
2850	Metallhalbzeugwerke	211 679	225 144	229 378	215 001	208 203	2 312 289	2 401 081
2950	Metallgießereien	66 823	72 317	73 880	69 275	67 035	729 230	770 084
22	Mineralölverarbeitung und Kohlenwertstoffindustrie	712 604	778 919	746 523	801 654	796 295	7 805 169	8 653 813
2210	davon: Mineralölverarbeitung							
2230	Braunkohlen- und Torfteerdestillation, Ölschieferverschmelzung und -verarbeitung	643 886	705 036	674 005	746 126	744 364	7 049 463	8 041 685
2250	Kohlenwertstoffindustrie	68 718	73 883	72 518	55 528	51 931	755 706	612 128
40	Chemische Industrie	1 862 206	1 906 502	1 917 654	2 092 517	2 043 377	20 467 062	21 494 549
4010	davon: Chemische Industrie (ohne Chemiefaserindustrie)	1 718 148	1 759 442	1 762 271	1 909 187	1 861 687	18 882 048	19 746 565
4090	Chemiefaserindustrie	144 058	147 060	155 383	183 330	181 690	1 585 014	1 747 984
53	Sägewerke und holzbearbeitende Industrie	218 390	234 309	231 955	264 356	255 231	2 403 995	2 666 758
5310	davon: Säge- u. Hobelwerke, Holzimprägnieranstalten, Furnierwerke	154 136	164 890	161 771	192 470	184 470	1 697 796	1 925 020
5360	Sperrholzwerke, Holzfasern- und Holzspanplattenwerke	64 254	69 419	70 184	71 886	70 761	706 199	741 738
55	Holzschliff, Zellstoff, Papier und Pappenerzeugende Industrie	282 042	298 784	295 881	303 530	288 967	3 103 495	3 174 578
59	Kautschuk u. Asbest verarbeitende Industrie	295 786	331 339	330 942	336 523	327 645	3 203 307	3 367 423
5910	davon: Kautschukverarbeitende Industrie	280 992	315 345	315 250	320 597	312 462	3 041 823	3 194 418
5960	Asbestverarbeitende Industrie	14 794	15 994	15 692	15 926	15 183	161 484	173 005
	Investitionsgüterindustrien	7 072 569	7 338 199	7 830 920	8 427 645	8 594 568	76 361 204	86 470 874
31	Stahlbau (einschl. Leichtmetallbau)	401 714	427 713	451 024	503 708	533 430	4 232 348	4 881 398
3110	davon: Stahlhoch-, Stahlbrücken- u. Stahlwasserbau (einschl. Leichtmetallbau)	142 998	144 716	148 611	191 409	221 219	1 502 445	1 842 358
3120	Weichenbau	8 116	8 096	8 940	8 473	8 862	89 518	90 764
3130	Waggonbau	33 537	30 731	33 628	44 953	46 652	365 546	432 751
3140	Feld- und Industriebahnbau	7 870	11 171	6 710	12 421	9 108	86 026	103 483
3150	Dampfkessel-, Behälter- und Rohrleitungsbau	144 991	165 052	172 310	167 103	158 930	1 537 376	1 667 688
3160	Montage und Reparatur von Wärme-, Lüftungs- und gesundheitstechnischen Anlagen	64 202	67 947	80 825	79 349	88 659	651 437	744 354

B 3. Umsatz in zeitlicher Entwicklung
1 000 DM

Nr.	Industriegruppe und -zweig	1960			1961		Januar bis November	
		Monatsdurchschnitt	Oktober	November	Oktober	November	1960	1961
	noch: Investitionsgüterindustrien							
32	Maschinenbau	2 069 821	2 146 659	2 259 047	2 542 536	2 546 320	22 222 204	26 177 018
33	Fahrzeugbau	1 393 856	1 445 593	1 456 533	1 635 589	1 555 483	15 220 556	16 830 678
3311	davon: Kraftwagenindustrie (einschl. Herstellung von Motoren und Straßenzugmaschinen).....	985 725	1 026 216	1 035 815	1 180 765	1 112 685	10 757 659	12 028 897
3317	Krafttradindustrie (einschl. Herstellung von Motoren und Mopeds)...	40 281	33 614	30 777	24 872	19 992	450 767	338 167
3330	Herstellung von Kraftfahrzeugteilen und -zubehör	234 968	242 534	250 269	266 198	261 564	2 567 487	2 813 031
3341	Herstellung von Aufbauten (z.B. Karosserien) und Anhängern	76 061	86 024	84 080	99 423	98 787	822 184	974 949
3347	Gespannfahrzeugbau	7 063	7 581	5 950	7 056	6 335	78 985	82 967
3350	Fahrrad- und Kinderwagenindustrie ..	16 469	15 194	14 666	18 196	16 987	183 539	194 061
3390	Kraftfahrzeug- und Fahrrad-Reparaturwerkstätten	33 289	34 430	34 976	39 079	39 133	359 935	398 606
34	Schiffbau	204 126	161 614	209 938	241 519	244 221	2 221 966	2 176 598
35	Luftfahrzeugbau	21 189	12 643	16 664	49 341	42 892	179 963	355 822
36	Elektrotechnische Industrie	1 571 020	1 574 585	1 842 999	1 775 102	2 013 804	16 932 267	19 084 939
37	Feinmechanische und optische sowie Uhrenindustrie	216 043	234 748	245 506	254 517	253 159	2 343 722	2 612 271
3710	davon: Optische Industrie	27 388	26 663	29 722	31 983	33 183	297 769	351 147
3720	Foto-, projektions- und kinotechnische Industrie	59 871	62 364	64 292	58 096	60 898	645 622	667 984
3750	Feinmechanische Industrie	62 789	66 974	70 668	78 333	77 454	682 269	792 097
3760	Medizinmechanische und orthopädie-mechanische Industrie	15 388	15 277	16 183	18 753	18 835	167 351	194 763
3770	Uhrenindustrie	50 607	63 470	64 641	67 352	62 789	550 711	606 280
3020	Stahlverformung	350 607	373 729	384 744	402 342	387 827	3 822 666	4 269 250
38	Eisen-, Blech- und Metallwarenindustrie ..	844 193	960 915	964 465	1 022 991	1 017 432	9 185 512	10 102 900
3810	davon: Herstellung von Handelswaffen und Munition	24 285	28 015	25 984	27 502	29 252	258 588	310 269
3830	Heiz- und Kochgeräte-Industrie	66 951	96 078	85 754	99 298	98 960	729 547	789 939
3841	Stahlblechverarbeitung	206 147	227 204	229 337	244 184	245 655	2 244 047	2 507 143
3845	Stahlrohrmöbelindustrie	15 480	15 819	14 896	18 106	17 585	170 406	193 474
3846	NE-Metallblechwarenindustrie	26 191	28 626	29 031	31 077	31 346	285 453	312 859
3849	Feinblechpackungsindustrie	57 328	64 126	63 899	72 871	72 051	629 557	685 028
3850	Schloß- und Beschlagindustrie	86 610	95 996	96 227	100 883	96 141	948 478	1 042 122
3861	Fahrradteile- und Krafttradteile-Industrie	31 189	32 115	32 077	26 260	25 616	347 138	292 435
3867	Kraftwagenteile-Industrie	49 323	52 040	54 211	58 437	57 019	539 448	605 848
3870	Schneidwaren- und Besteckindustrie ..	39 425	47 977	51 605	50 989	52 799	413 330	448 378
3881	Metallwarenindustrie (ohne Füllhalter- und Kugelschreiberindustrie) ..	112 200	130 310	135 382	139 399	138 976	1 216 285	1 347 635
3887	Metallkurzwarenindustrie	56 191	61 786	62 116	62 642	61 195	614 734	653 629
3888	Füllhalter- und Kugelschreiber-industrie	10 891	13 265	15 001	15 315	16 092	116 572	134 879
3891	Werkzeugindustrie	61 982	67 558	68 945	76 028	74 745	671 929	779 262
	Verbrauchsgüterindustrien	3 968 181	4 618 525	4 607 006	5 029 029	4 924 486	43 424 360	47 260 994
51	Feinkeramische Industrie	129 468	140 561	145 310	152 282	151 166	1 419 310	1 554 911
5110	davon: Porzellanindustrie	32 016	35 124	38 240	38 228	39 782	349 309	386 511
5130	Steingut- u. Feinsteinzeugindustrie ..	9 620	11 781	12 275	11 371	11 711	106 257	110 386
5140	Ton- und Töpferwarenindustrie	2 277	2 442	2 470	2 603	2 849	25 194	27 021
5150	Sanitärkeramische Industrie	9 531	9 820	10 412	11 166	10 672	104 947	112 390
5160	Herstellung von technischer und chemisch-technischer Keramik	13 720	14 478	14 468	15 949	16 101	149 654	173 285
5170	Baukeramische Industrie	30 834	32 726	33 564	38 115	36 213	339 695	377 160
5190	Schleifmittelindustrie	31 470	34 190	33 881	34 850	33 838	344 254	368 158
52	Glasindustrie	174 246	192 841	195 883	201 776	204 933	1 902 684	2 015 125
5210	davon: Flachglaserzeugende Industrie	35 253	38 361	38 964	40 784	40 170	387 982	382 410
5220	Hohlglaserzeugende Industrie	80 988	88 635	91 550	90 101	96 001	883 140	940 425
5290	Glasverarbeitende u. Glasveredelnde Industrie	58 005	65 845	65 369	70 891	68 762	631 562	692 290
54	Holzverarbeitende Industrie	433 743	504 660	521 127	549 584	561 948	4 697 347	5 179 736
5410	davon: Holzbauten- u. Holzbauteile-Industrie	49 636	54 966	55 009	60 163	60 903	538 597	594 816
5420	Holzmöbel- u. Polstermöbelindustrie ..	289 648	346 603	360 128	379 464	390 969	3 124 110	3 477 018
5430	Holzverpackungsmittelindustrie	18 540	19 452	19 373	18 887	19 240	203 113	200 153
5440	Sonstige Holzwarenindustrie	45 702	51 173	53 421	57 598	58 090	498 081	562 398
5460	Korb-, Korb- und Flechtwaren-industrie	6 146	6 394	6 602	6 283	6 213	68 119	63 737
5470	Pinself-, Besen- u. Bürstenindustrie ..	16 234	18 190	18 500	19 581	18 774	178 779	198 423
5480	Kork-, Schnitzstoff- und Formstoff-industrie	7 837	7 882	8 094	7 608	7 759	86 548	83 191
39	Musikinstrumenten-, Spiel-, Schmuckwaren- und Sportgeräte-Industrie	96 726	124 895	131 140	139 084	139 688	1 046 854	1 185 964
3910	davon: Klavier-, Harmonium- und Orgelbau ..	5 218	5 895	6 504	6 508	7 411	55 977	61 840
3920	Kleinmusikinstrumentenindustrie ...	6 274	6 979	8 176	8 033	8 783	67 383	68 535
3930	Spielwarenindustrie	36 263	53 645	54 260	57 621	55 662	396 554	446 411
3940	Turn- und Sportgeräte-Industrie ...	7 956	7 513	8 874	9 118	9 783	85 985	94 919
3950	Schmuckwarenindustrie	35 299	44 519	47 144	52 133	52 113	378 447	452 236
3960	Edelsteinindustrie	5 716	6 344	6 182	5 671	5 936	62 508	62 023

B 3. Umsatz in zeitlicher Entwicklung
1 000 DM

Nr.	Industriegruppe und -zweig	1960			1961		Januar bis November	
		Monats- durch- schnitt	Oktober	November	Oktober	November	1960	1961
	noch: Verbrauchsgüterindustrien							
56	Papier und Pappe verarbeitende Industrie ..	272 541	301 444	309 005	338 017	340 115	2 978 793	3 259 714
5611	davon: Tapetenindustrie	14 329	11 493	11 017	15 756	18 345	164 144	153 527
5620	Herstellung von Schreibwaren und Bürobedarf aus Papier und Pappe (einschl. Buchbinderei)	41 447	50 881	54 501	57 251	60 790	441 935	497 425
5630	Herstellung von Spezialpapieren und Verpackungsmitteln aus Papier und Pappe	163 366	180 389	183 639	202 007	199 396	1 789 359	1 988 449
5690	Sonstige Papier und Pappe verarbei- tende Industrie	53 399	58 681	59 848	63 003	61 584	583 355	620 313
57	Druckerei- und Vervielfältigungsindustrie.	323 460	357 793	366 862	399 067	406 830	3 489 886	3 905 043
58	Kunststoffverarbeitende Industrie	248 600	273 085	285 813	309 549	305 678	2 712 238	3 123 712
61	Ledererzeugende Industrie	85 031	93 192	94 243	95 749	92 615	924 518	984 612
62	Lederverarbeitende und Schuhindustrie	261 730	320 234	309 432	344 810	323 436	2 888 034	3 064 586
6210	davon: Lederverarbeitende Industrie	74 139	95 348	103 573	102 283	105 024	801 559	890 043
6250	Schuhindustrie	187 591	224 886	205 859	242 527	218 412	2 086 475	2 174 543
63	Textilindustrie	1 365 204	1 568 159	1 538 855	1 632 674	1 597 784	15 000 818	15 569 168
64	Bekleidungsindustrie	577 432	741 661	709 336	866 437	800 293	6 363 878	7 418 423
6411	davon: Herren- und Knabenoberbekleidungs- industrie	155 596	202 836	201 208	235 685	221 288	1 712 223	1 996 784
6412	Damen-, Mädchen- und Kinderoberbe- kleidungsindustrie	148 006	204 207	168 271	252 767	195 794	1 669 037	2 018 176
6420	Wäsche-Industrie (einschl. Herstel- lung von Haus-, Bett- und Tisch- wäsche)	98 288	118 123	125 538	138 131	143 283	1 066 595	1 177 501
6490	Sonstige Bekleidungsindustrie	175 542	216 495	214 319	239 854	239 928	1 916 023	2 225 962
	Nahrungs- und Genussmittelindustrien.....	2 893 818	3 011 576	3 053 911	3 406 130	3 325 332	31 630 524	34 011 714
68	Ernährungsindustrie	2 506 696	2 620 540	2 648 877	2 986 016	2 910 768	27 393 368	29 580 950
6811	davon: Mühlenindustrie	201 650	192 215	203 952	258 079	209 318	2 190 794	2 251 540
6813	Nährmittelindustrie	90 356	89 366	94 123	97 289	102 269	1 003 132	1 074 788
6815	Stärke- und Kartoffeltrocknungs- industrie	24 471	22 957	27 218	27 505	32 540	270 690	304 401
6817	Brotindustrie	60 372	61 399	62 000	65 576	65 420	661 366	712 585
6821	Zuckerindustrie	155 694	184 693	182 361	172 688	182 145	1 712 296	1 694 971
6824	Obst und Gemüse verarbeitende Industrie	80 503	92 371	91 589	119 047	112 499	890 282	1 018 221
6827	Süßwarenindustrie	200 006	273 828	266 463	315 515	287 704	2 198 717	2 449 779
6831	Molkereien und Käseereien	359 924	344 106	321 571	388 881	357 829	3 986 565	4 271 572
6835	Dauermilch-, Schmelzkäse- und Käseerwerke	87 380	88 104	85 529	95 810	94 572	958 940	1 030 029
6841	Ölmühlenindustrie	77 515	84 980	83 613	80 693	86 308	845 623	884 337
6844	Margarine-Industrie	104 594	114 446	112 730	111 077	109 367	1 153 229	1 096 248
6847	Talgschmelzen und Schmalzsiedereien	3 098	3 932	3 789	3 300	3 789	34 293	36 890
6851	Fleischverarbeitende Industrie	179 883	192 287	201 452	234 089	234 689	1 945 505	2 310 156
6855	Fischverarbeitende Industrie	37 379	46 502	47 191	48 990	51 659	399 066	418 807
6861	Kaffeemittelindustrie	7 943	7 558	7 704	8 002	8 544	87 884	87 124
6865	Kaffee und Tee verarbeitende Industrie	153 466	154 834	171 480	176 979	197 186	1 644 355	1 858 038
6871	Brauereien	324 347	303 138	296 732	358 522	321 900	3 562 043	3 885 869
6872	Mälzereien	19 426	18 050	14 786	20 569	17 353	216 254	217 774
6873	Alkoholbrennereien und Spiritus- reinigungsanstalten	11 651	12 609	13 846	13 264	14 994	124 889	144 843
6875	Spirituosenindustrie	105 723	128 277	139 964	134 911	161 832	1 087 885	1 177 019
6877	Weinverarbeitende Industrie	25 683	32 078	34 076	37 429	36 872	262 358	283 298
6879	Mineralbrunnen-, Mineralwasser- und Limonadenindustrie	56 282	44 930	45 117	63 397	53 033	627 693	716 810
6881	Essig-, Senf-, Essenzen- und Gewürz- industrie	28 612	29 246	29 817	36 151	34 442	312 633	353 926
6885	Risgewinnung	992	1 073	906	1 181	897	11 116	10 742
6891	Futtermittelindustrie	109 746	97 561	110 868	117 072	133 607	1 205 760	1 291 183
69	Tabakverarbeitende Industrie	387 122	391 036	405 034	420 114	414 564	4 237 156	4 430 764
6911	davon: Zigarettenindustrie	313 603	308 290	316 870	342 309	331 617	3 432 878	3 645 103
6941	Zigarrenindustrie	58 301	67 499	72 835	65 030	69 950	634 886	631 510
6971	Rauch-, Kau- und Schnupftabak- industrie	15 218	15 247	15 329	12 775	12 997	169 392	154 151
	Industrie insgesamt	21 516 305	22 932 319	23 410 829	25 011 755	24 709 897	234 687 637	254 426 876
	Arbeitstage	25,3	26	24,3	26	24,4	278,1	277,2

B 4. Umsatz nach Absatzgebieten (Inland, Ausland)

1 000 DM

Nr.	Industriegruppe und -zweig	Umsatz					
		insgesamt		Inlandsumsatz		Auslandsumsatz	
		1961					
		Oktober	November	Oktober	November	Oktober	November
21	Bergbau	902 444	894 871	726 846	718 884	175 598	175 987
2111	Steinkohlenbergbau	646 279	644 525	496 037	493 520	150 242	151 005
2114	Braunkohlen- und Pechkohlenbergbau	93 572	92 618	88 134	87 197	5 438	5 421
2130	Eisenerzbergbau	29 906	28 985	29 343	28 388	563	597
2140	Metallerzbergbau	4 076	4 679	4 038	4 648	38	31
2150	Kali- und Steinsalzbergbau, Salinen	47 425	45 808	30 001	28 842	17 424	16 966
2160	Erdöl- und Erdgasgewinnung	67 891	65 129	67 891	65 129	-	-
2170	Flußspat-, Schwespat-, Graphit- und sonstiger Bergbau	4 442	4 427	3 328	3 300	1 114	1 127
2180	Torfindustrie	8 853	8 700	8 074	7 860	779	840
	Grundstoff- und Produktionsgüterindustrien	7 246 507	6 970 640	6 181 848	5 935 731	1 064 659	1 034 909
25	Industrie der Steine und Erden	806 690	746 432	781 016	722 273	25 674	24 159
2511	davon: Natursteinindustrie	96 220	86 220	94 903	85 038	1 317	1 182
2521	Sand- und Kiesindustrie	49 854	46 849	48 299	45 244	1 555	1 605
2527	Gewinnung und Aufbereitung von Schiefer, Rohton, Kaolin und sonstigen Mineralien	17 695	16 581	15 609	14 666	2 086	1 915
2531	Zementindustrie	161 748	141 405	157 323	137 996	4 425	3 409
2532	Kalkindustrie	48 461	44 989	46 442	43 042	2 019	1 947
2533	Gips- und Kreide-Industrie	8 306	8 050	7 739	7 488	567	562
2541	Ziegelindustrie	106 347	100 359	105 915	99 937	432	422
2542	Grobsteinzeugindustrie	14 962	14 607	14 279	13 985	683	622
2543	Feuerfeste Industrie	46 051	45 812	36 086	35 463	9 965	10 349
2550	Betonsteinindustrie	120 896	117 246	120 560	116 924	336	322
2561	Kalksandsteinindustrie	25 621	22 179	25 621	22 179	-	-
2562	Bims- und Bimssteinindustrie	39 686	35 897	39 602	35 759	84	138
2564	Isolier- u. Leichtbauplattenindustrie	11 775	10 794	11 316	10 560	459	234
2565	Asbestzementwarenindustrie						
2590	Sonstige Industrien der Steine und Erden	59 068	57 444	57 322	55 992	1 746	1 452
27	Eisenschaffende Industrie	1 433 579	1 347 476	1 106 916	1 044 457	326 663	303 019
2710	davon: Hochofen-, Stahl- und Warmwalzwerke	1 343 413	1 258 283	1 032 992	971 637	310 421	286 646
2740	Schmiede-, Preß- und Hammerwerke	90 166	89 193	73 924	72 820	16 242	16 373
2910	Eisen-, Stahl- und Tempergießereien	354 208	341 779	334 878	322 349	19 330	19 430
3010	Ziehereien und Kaltwalzwerke	389 666	375 774	329 827	316 882	59 839	58 892
28	NE-Metallindustrie	394 509	380 629	333 687	328 820	60 822	51 809
2810	davon: Metallhütten und Umschmelzwerke	179 508	172 426	151 790	153 657	27 718	18 769
2850	Metallhalbzeugwerke	215 001	208 203	181 897	175 163	33 104	33 040
2950	Metallgießereien	69 275	67 035	66 666	63 912	2 609	3 123
22	Mineralölverarbeitung und Kohlenwertstoffindustrie	801 654	796 295	754 049	739 209	47 605	57 086
2210	davon: Mineralölverarbeitung						
2230	Braunkohlen- und Torfteerdestillation, Ölschieferverschmelzung und -verarbeitung	746 126	744 364	706 443	695 043	39 683	49 321
2250	Kohlenwertstoffindustrie	55 528	51 931	47 606	44 166	7 922	7 765
40	Chemische Industrie	2 092 517	2 043 377	1 640 395	1 595 183	452 122	448 194
4010	davon: Chemische Industrie (ohne Chemiefaserindustrie)	1 909 187	1 861 687	1 489 905	1 445 294	419 282	416 393
4090	Chemiefaserindustrie	183 330	181 690	150 490	149 889	32 840	31 801
53	Sägewerke und holzbearbeitende Industrie	264 356	255 231	253 216	244 167	11 140	11 064
5310	davon: Säge- u. Hobelwerke, Holzimprägnieranstalten, Furnierwerke	192 470	184 470	186 979	178 671	5 491	5 799
5360	Sperrholzwerke, Holzfasern- und Holzspanplattenwerke	71 886	70 761	66 237	65 496	5 649	5 265
55	Holzschliff, Zellstoff, Papier und Pappe erzeugende Industrie	303 530	288 967	281 061	267 093	22 469	21 874
59	Kautschuk u. Asbest verarbeitende Industrie	336 523	327 645	300 137	291 386	36 386	36 259
5910	davon: Kautschukverarbeitende Industrie	320 597	312 462	286 280	278 213	34 317	34 249
5960	Asbestverarbeitende Industrie	15 926	15 183	13 857	13 173	2 069	2 010
	Investitionsgüterindustrien	8 427 645	8 594 568	6 417 895	6 666 787	2 009 750	1 927 781
31	Stahlbau (einschl. Leichtmetallbau)	503 708	533 430	441 033	493 765	62 675	39 665
3110	davon: Stahlhoch-, Stahlbrücken- u. Stahlwasserbau (einschl. Leichtmetallbau)	191 409	221 219	157 403	209 689	34 006	11 530
3120	Weichenbau	8 473	8 862	8 044	8 554	429	308
3130	Waggonbau	44 953	46 652	36 892	38 288	8 061	8 364
3140	Feld- und Industriebahnbau	12 421	9 108	10 594	8 741	1 827	367
3150	Dampfkessel-, Behälter- und Rohrleitungsbau	167 103	158 930	149 002	140 053	18 101	18 877
3160	Montage und Reparatur von Wärme-, Lüftungs- und gesundheitstechnischen Anlagen	79 349	88 659	79 098	88 440	251	219

B 4. Umsatz nach Absatzgebieten (Inland, Ausland)
1 000 DM

Nr.	Industriegruppe und -zweig	Umsatz					
		insgesamt		Inlandsumsatz		Auslandsumsatz	
		1961					
		Oktober	November	Oktober	November	Oktober	November
	noch: Investitionsgüterindustrien						
32	Maschinenbau	2 542 536	2 546 320	1 798 459	1 787 476	744 077	758 844
33	Fahrzeugbau	1 635 589	1 555 483	1 141 892	1 088 325	493 697	467 158
3311	davon: Kraftwagenindustrie (einschl. Herstellung von Motoren und Straßenzugmaschinen).....	1 180 765	1 112 685	752 430	714 261	428 335	398 424
3317	Krafttradindustrie (einschl. Herstellung von Motoren und Mopeds)...	24 872	19 992	16 236	11 152	8 636	8 840
3330	Herstellung von Kraftfahrzeugteilen und -zubehör	266 198	261 564	219 159	211 055	47 039	50 509
3341	Herstellung von Aufbauten (z.B. Karosserien) und Anhängern	99 423	98 787	94 271	93 678	5 152	5 109
3347	Gespannfahrzeugbau	7 056	6 335	6 692	5 984	364	351
3350	Fahrrad- und Kinderwagenindustrie ..	18 196	16 987	16 457	15 433	1 739	1 554
3390	Kraftfahrzeug- und Fahrrad-Reparaturwerkstätten	39 079	39 133	36 647	36 762	2 432	2 371
34	Schiffbau	241 519	244 221	106 345	180 091	135 174	64 130
35	Luftfahrzeugbau	49 341	42 892	48 158	42 395	1 183	497
36	Elektrotechnische Industrie	1 775 102	2 013 804	1 475 751	1 675 836	299 351	337 968
37	Feinmechanische und optische sowie Uhrenindustrie	254 517	253 159	169 878	171 484	84 639	81 675
3710	davon: Optische Industrie	31 983	33 183	17 620	19 044	14 363	14 139
3720	Foto-, projektions- und kinotechnische Industrie	58 096	60 898	34 618	37 477	23 478	23 421
3750	Feinmechanische Industrie	78 333	77 454	59 281	59 273	19 052	18 181
3760	Medizinmechanische und orthopädie-mechanische Industrie	18 753	18 835	12 978	12 872	5 775	5 963
3770	Uhrenindustrie	67 352	62 789	45 381	42 818	21 971	19 971
3020	Stahlverformung	402 342	387 827	361 373	350 063	40 969	37 764
38	Eisen-, Blech- und Metallwarenindustrie ..	1 022 991	1 017 432	875 006	877 352	147 985	140 080
3810	davon: Herstellung von Handelswaffen und Munition	27 502	29 252	24 632	26 343	2 870	2 909
3830	Heiz- und Kochgeräte-Industrie	99 298	98 960	88 870	89 850	10 428	9 110
3841	Stahlblechverarbeitung	244 184	245 655	222 124	226 959	22 060	18 696
3845	Stahlrohrmöbelindustrie	18 106	17 585	17 500	16 743	606	842
3846	NE-Metallblechwarenindustrie	31 077	31 346	27 539	28 295	3 538	3 051
3849	Feinblechpackungsindustrie	72 871	72 051	72 336	71 445	535	606
3850	Schloß- und Beschlagindustrie	100 883	96 141	87 270	82 974	13 613	13 167
3861	Fahrradteile- und Krafttradteile-Industrie	26 260	25 616	19 027	18 738	7 233	6 878
3867	Kraftwagenteile-Industrie	58 437	57 019	54 137	52 064	4 300	4 955
3870	Schneidwaren- und Besteckindustrie ..	50 989	52 799	39 317	42 297	11 672	10 502
3881	Metallwarenindustrie (ohne Füllhalter- und Kugelschreiberindustrie) ..	139 399	138 976	107 010	106 969	32 389	32 007
3887	Metallkurzwarenindustrie	62 642	61 195	49 275	48 756	13 367	12 439
3888	Füllhalter- und Kugelschreiber-industrie	15 315	16 092	10 462	11 123	4 853	4 969
3891	Werkzeugindustrie	76 028	74 745	55 507	54 796	20 521	19 949
	Verbrauchsgüterindustrien	5 029 029	4 924 486	4 694 783	4 605 713	334 246	318 773
51	Feinkeramische Industrie	152 282	151 166	117 803	117 696	34 479	33 470
5110	davon: Porzellanindustrie	38 228	39 782	27 448	29 412	10 780	10 370
5130	Steingut- u. Feinstezeugindustrie	11 371	11 711	8 545	8 903	2 826	2 808
5140	Ton- und Töpferwarenindustrie	2 603	2 849	2 441	2 678	162	171
5150	Sanitärkeramische Industrie	11 166	10 672	8 906	8 539	2 260	2 133
5160	Herstellung von technischer und chemisch-technischer Keramik	15 949	16 101	13 252	13 168	2 697	2 933
5170	Baukeramische Industrie	38 115	36 213	29 346	27 800	8 769	8 413
5190	Schleifmittelindustrie	34 850	33 838	27 865	27 196	6 985	6 642
52	Glasindustrie	201 776	204 933	170 524	174 109	31 252	30 824
5210	davon: Flachglaserzeugende Industrie	40 784	40 170	31 077	30 639	9 707	9 531
5220	Hohlglaserzeugende Industrie	90 101	96 001	79 115	85 190	10 986	10 811
5290	Glasverarbeitende u. glasveredelnde Industrie	70 891	68 762	60 332	58 280	10 559	10 482
54	Holzverarbeitende Industrie	549 584	561 948	531 170	544 751	18 414	17 197
5410	davon: Holzbauten-u. Holzbauteile-Industrie ..	60 163	60 903	59 136	59 896	1 027	1 007
5420	Holzmöbel- u. Polstermöbelindustrie	379 464	390 969	370 313	382 637	9 151	8 332
5430	Holzverpackungsmittelindustrie	18 887	19 240	18 602	18 880	285	360
5440	Sonstige Holzwarenindustrie	57 598	58 090	53 589	54 345	4 009	3 745
5460	Korb-, Korb- und Flechtwaren-industrie	6 283	6 213	5 625	5 539	658	674
5470	Pinsel-, Beseen- u. Bürstenindustrie	19 581	18 774	16 832	16 108	2 749	2 666
5480	Kork-, Schnitzstoff- und Formstoff-industrie	7 608	7 759	7 073	7 346	535	413
39	Musikinstrumenten-, Spiel-, Schmuckwaren- und Sportgeräte-Industrie	139 084	139 688	101 133	103 905	37 951	35 783
3910	davon: Klavier-, Harmonium- und Orgelbau ..	6 508	7 411	3 842	4 422	2 666	2 989
3920	Kleinmusikinstrumentenindustrie	8 033	8 783	3 833	4 719	4 200	4 064
3930	Spielwarenindustrie	57 621	55 662	44 653	44 711	12 968	10 951
3940	Turn- und Sportgeräte-Industrie	9 118	9 783	7 550	8 332	1 568	1 451
3950	Schmuckwarenindustrie	52 133	52 113	38 597	39 125	13 536	12 988
3960	Edelsteinindustrie	5 671	5 936	2 658	2 596	3 013	3 340

B 4. Umsatz nach Absatzgebieten (Inland, Ausland)
1000 DM

Nr.	Industriegruppe und -zweig	Umsatz					
		insgesamt		Inlandsumsatz		Auslandsumsatz	
		1961					
		Oktober	November	Oktober	November	Oktober	November
	noch: Verbrauchsgüterindustrien						
56	Papier und Pappe verarbeitende Industrie ..	338 017	340 115	326 063	328 666	11 954	11 449
5611	davon: Tapetenindustrie	15 756	18 345	14 749	16 968	1 007	1 377
5620	Herstellung von Schreibwaren und Bürobedarf aus Papier und Pappe (einschl. Buchbinderei)	57 251	60 790	55 876	59 369	1 375	1 421
5630	Herstellung von Spezialpapieren und Verpackungsmitteln aus Papier und Pappe	202 007	199 396	197 730	195 442	4 277	3 954
5690	Sonstige Papier und Pappe verarbei- tende Industrie	63 003	61 584	57 708	56 887	5 295	4 697
57	Druckerei- und Vervielfältigungsindustrie.	399 067	406 830	393 993	401 791	5 074	5 039
58	Kunststoffverarbeitende Industrie	309 549	305 678	274 736	270 353	34 813	35 325
61	Ledererzeugende Industrie	95 749	92 615	82 149	79 967	13 600	12 648
62	Lederverarbeitende und Schuhindustrie	344 810	323 436	329 301	311 057	15 509	12 379
6210	davon: Lederverarbeitende Industrie	102 283	105 024	91 876	95 867	10 407	9 157
6250	Schuhindustrie	242 527	218 412	237 425	215 190	5 102	3 222
63	Textilindustrie	1 632 674	1 597 784	1 519 498	1 486 716	113 176	111 068
64	Bekleidungsindustrie	866 437	800 293	848 413	786 702	18 024	13 591
6411	davon: Herren- und Knabenoberbekleidungs- industrie	235 685	221 288	230 639	218 696	5 046	2 592
6412	Damen-, Mädchen- und Kinderoberbe- kleidungsindustrie	252 767	195 794	248 042	193 188	4 725	2 606
6420	Wäsche-Industrie (einschl. Herstel- lung von Haus-, Bett- und Tisch- wäsche)	138 131	143 283	137 072	142 276	1 059	1 007
6490	Sonstige Bekleidungsindustrie	239 854	239 928	232 660	232 542	7 194	7 386
	Nahrungs- und Genußmittelindustrien.....	3 406 130	3 325 332	3 350 010	3 260 048	56 120	65 284
68	Ernährungsindustrie	2 986 016	2 910 768	2 932 081	2 848 181	53 935	62 587
6811	davon: Mühlenindustrie	258 079	209 318	242 604	191 926	15 475	17 392
6813	Nährmittelindustrie	97 289	102 269	96 134	101 396	1 155	873
6815	Stärke- und Kartoffeltrocknungs- industrie	27 505	32 540	25 096	29 571	2 409	2 969
6817	Brotindustrie	65 576	65 420	65 491	65 321	85	99
6821	Zuckerindustrie	172 688	182 145	172 665	171 712	23	10 433
6824	Obst und Gemüse verarbeitende Industrie	119 047	112 499	118 309	111 731	738	768
6827	Süßwarenindustrie	315 515	287 704	309 555	283 996	5 960	3 708
6831	Molkereien und Käseereien	388 881	357 829	388 686	357 530	195	299
6835	Dauermilch-, Schmelzkäse- und Käsewerke	95 810	94 572	92 569	91 530	3 241	3 042
6841	Ölmühlenindustrie	80 693	86 308	74 063	81 621	6 630	4 687
6844	Margarine-Industrie	111 077	109 367	111 031	109 336	46	31
6847	Talgschmelzen und Schmalziedereien	3 300	3 789	2 467	2 710	833	1 079
6851	Fleischverarbeitende Industrie	234 089	234 689	230 200	230 520	3 889	4 169
6855	Fischverarbeitende Industrie	48 990	51 659	45 849	48 375	3 141	3 284
6861	Kaffeemittelindustrie	8 002	8 544	7 941	8 502	61	42
6865	Kaffee und Tee verarbeitende Industrie	176 979	197 186	176 554	196 949	425	237
6871	Brauereien	358 522	321 900	352 305	316 416	6 217	5 484
6872	Mälzereien	20 569	17 353	20 139	16 637	430	716
6873	Alkoholbrennereien und Spiritus- reinigungsanstalten	13 264	14 994	12 946	14 677	318	317
6875	Spirituosenindustrie	134 911	161 832	134 399	161 006	512	826
6877	Weinverarbeitende Industrie	37 429	36 872	36 922	36 248	507	624
6879	Mineralbrunnen-, Mineralwasser- und Limonadenindustrie	63 397	53 033	63 108	52 761	289	272
6881	Essig-, Senf-,Essenzen- und Gewürz- industrie	36 151	34 442	35 070	33 581	1 081	861
6885	Eisgewinnung	1 181	897	1 181	897	-	-
6891	Futtermittelindustrie	117 072	133 607	116 797	133 232	275	375
69	Tabakverarbeitende Industrie	420 114	414 564	417 929	411 867	2 185	2 697
6911	davon: Zigarettenindustrie	342 309	331 617	340 335	328 975	1 974	2 642
6941	Zigarrenindustrie	65 030	69 950	64 861	69 907	169	43
6971	Rauch-, Kau- und Schnupftabak- industrie	12 775	12 997	12 733	12 985	42	12
	Industrie insgesamt	25 011 755	24 709 897	21 371 382	21 187 163	3 640 373	3 522 734

B 5. Im Umsatz enthaltene Verbrauchsteuern in zeitlicher Entwicklung

1000 DM

Nr.	Industriegruppe und -zweig	1960			1961		Januar bis November	
		Monatsdurchschnitt	Oktober	November	Oktober	November	1960	1961
21	Bergbau	3 148	3 273	3 512	3 348	3 614	34 341	34 006
2150	Kali- und Steinsalzbergbau, Salinen	3 148	3 273	3 512	3 348	3 614	34 341	34 006
	Grundstoff- und Produktionsgüterindustrien	129 858	148 441	140 944	184 379	172 747	1 423 796	1 798 621
22	Mineralölverarbeitung und Kohlenwertstoffindustrie	126 450	144 738	137 220	179 711	168 239	1 386 353	1 758 142
2210	davon: Mineralölverarbeitung							
2230	Braunkohlen- und Torfteerdestillation, Olschieferverschmelzung und -verarbeitung	126 374	144 683	137 156	179 667	168 176	1 385 496	1 756 946
2250	Kohlenwertstoffindustrie	76	55	64	44	63	857	1 196
40	Chemische Industrie	3 408	3 703	3 724	4 668	4 508	37 443	40 479
4010	davon: Chemische Industrie (ohne Chemiefaserindustrie).....	3 408	3 703	3 724	4 668	4 508	37 443	40 479
	Investitionsgüterindustrien	1 232	1 397	1 673	1 385	1 720	13 159	13 998
36	Elektrotechnische Industrie	1 232	1 397	1 673	1 385	1 720	13 159	13 998
	Verbrauchsgüterindustrien	531	665	660	581	596	5 731	5 142
56	Papier und Pappe verarbeitende Industrie ..	365	441	365	340	286	4 043	3 401
5690	davon: Sonstige Papier und Pappe verarbeitende Industrie	365	441	365	340	286	4 043	3 401
57	Druckerei- und Vervielfältigungsindustrie ..	166	224	295	241	310	1 688	1 741
	Nahrungs- und Genußmittelindustrien	366 073	373 961	389 612	414 543	413 665	3 973 987	4 250 338
68	Ernährungsindustrie	148 383	157 791	166 469	176 102	182 301	1 591 164	1 730 838
6815	davon: Stärke- und Kartoffeltrocknungsindustrie	367	337	382	367	432	4 074	4 462
6821	Zuckerindustrie	13 934	16 934	15 594	15 376	13 829	154 295	151 664
6824	Obst und Gemüse verarbeitende Industrie	32	21	24	23	28	356	227
6827	Süßwarenindustrie	3	2	3	1	2	38	12
6861	Kaffeemittelindustrie	30	39	25	21	50	315	295
6865	Kaffee und Tee verarbeitende Industrie	37 067	37 990	42 461	43 404	48 733	397 019	454 742
6871	Brauereien	51 962	49 183	48 634	59 485	52 773	568 524	626 256
6873	Alkoholbrennereien und Spiritusreinigungsanstalten	198	348	216	238	326	2 190	2 065
6875	Spirituosenindustrie	39 707	46 829	52 639	49 644	58 450	412 221	431 454
6877	Weinverarbeitende Industrie	4 359	5 441	5 755	6 580	6 645	44 249	50 901
6881	Essig-, Senf-, Essenzen- und Gewürzindustrie	724	667	736	963	1 033	7 883	8 760
69	Tabakverarbeitende Industrie	217 690	216 170	223 143	238 441	231 364	2 382 823	2 519 500
6911	davon: Zigarettenindustrie	201 379	197 736	203 585	221 126	213 124	2 204 041	2 345 133
6941	Zigarrenindustrie	12 646	14 762	15 902	14 261	15 085	137 953	137 357
6971	Rauch-, Kau- und Schnupftabakindustrie	3 665	3 672	3 656	3 054	3 155	40 829	37 010
	Industrie insgesamt	500 842	527 737	536 401	604 236	592 342	5 451 014	6 102 105

Anhang
Ergebnisse für ausgewählte Industriegruppen und -zweige
Bundesgebiet (ohne Saarland und Berlin)

1. Betriebe, tätige Personen und Arbeiterstunden im November 1961

Nr.	Industriegruppe und -zweig	Eingegliedert bei der hauptbeteiligten Industriegruppe				
		Betriebe	Tätige Personen			Geleistete Arbeiterstunden 1 000
			insgesamt	darunter		
				Angestellte	Arbeiter	
Anzahl					1 000	
	Bergbau, Grundstoff- und Produktionsgüterindustrien	13 205	2 230 989	409 018	1 809 828	309 968
2111	Steinkohlenbergbau	213	415 572	45 812	369 760	59 709
25	Industrie der Steine und Erden	5 146	261 335	32 589	223 886	42 561
2511	dar.: Natursteinindustrie	1 045	39 598	.	34 459	6 353
2521	Sand- und Kiesindustrie	469	13 390	.	10 967	2 466
2527	Gewinnung und Aufbereitung von Schiefer, Rohton, Kaolin und sonstigen Mineralien	245	a)	.	a)	a)
2532	Kalkindustrie	166	14 515	.	12 127	2 292
2533	Gips- und Kreide-Industrie	80	3 379	.	2 745	490
2541	Ziegelindustrie	1 375	54 564	.	48 976	9 488
2550	Betonsteinindustrie	868	42 060	.	35 933	6 902
2565	Asbestzementwarenindustrie
2590	Sonstige Industrien der Steine und Erden	146	a)	.	a)	a)
27	Eisenschaffende Industrie	137	320 982	52 596	268 330	45 031
2910	Eisen-, Stahl- und Tempergießereien	542	141 008	20 430	120 008	20 879
3010	Ziehereien und Kaltwalzwerke	464	74 142	12 317	61 389	10 589
2950	Metallgießereien	278	26 038	3 967	21 724	3 712
22	Mineralölverarbeitung und Kohlenwertstoff-industrie	114	36 709	11 408	25 238	4 603
40	Chemische Industrie	1 927	481 725	152 747	327 161	55 155
53	Sägewerke und holzbearbeitende Industrie ..	3 137	87 144	11 030	72 927	13 277
	Investitionsgüterindustrien	14 174	3 180 456	702 616	2 461 552	424 838
31	Stahlbau (einschl. Leichtmetallbau)	1 151	196 461	45 482	149 906	27 666
32	Maschinenbau	4 290	994 768	243 985	745 753	131 042
36	Elektrotechnische Industrie	2 340	786 320	204 883	579 413	97 533
37	Feinmechanische und optische sowie Uhren-industrie	911	154 224	30 751	122 325	20 669
3020	Stahlverformung	1 252	134 111	20 589	111 904	19 545
38	Eisen-, Blech- und Metallwarenindustrie ...	3 459	398 431	67 591	326 193	55 916
3830	dar.: Heiz- und Kochgeräte-Industrie	113	35 784	6 818	28 835	5 110
3841	Stahlblechverarbeitung	755	81 230	14 726	65 612	11 552
3845	Stahlrohrmöbelindustrie	81	a)	a)	a)	a)
	Verbrauchsgüterindustrien	19 955	1 958 250	283 698	1 649 698	277 529
54	Holzverarbeitende Industrie	2 983	217 003	28 658	184 145	33 257
56	Papier und Pappe verarbeitende Industrie ..	1 154	111 292	18 165	91 664	15 913
57	Druckerei- und Vervielfältigungsindustrie ..	2 891	184 630	32 237	148 992	26 187
58	Kunststoffverarbeitende Industrie	970	92 081	17 402	73 693	12 412
61,62	Ledererzeugende, Lederverarbeitende und Schuhindustrie	1 659	175 424	22 264	150 968	24 831
63	Textilindustrie	4 287	599 420	91 456	502 646	83 015
64	Bekleidungsindustrie	4 208	347 086	42 116	300 148	48 250
	Nahrungs- und Genußmittelindustrien	6 590	502 666	116 360	380 325	70 526
68	Ernährungsindustrie	6 176	455 961	109 995	340 284	64 036
6811	dar.: Mühlenindustrie	239	14 784	4 141	10 345	1 916
6813	Nährmittelindustrie	142	21 283	7 038	14 087	2 432
6817	Brotindustrie	322	21 847	3 164	18 343	3 329
6827	Süßwarenindustrie	388	73 701	10 907	62 288	10 470
6831	Molkereien und Käseereien	1 769	39 851	13 389	25 699	5 807
6851	Fleischverarbeitende Industrie	262	30 061	6 306	23 322	4 294
6871	Brauereien	802	76 372	16 804	58 707	10 569
6875	Spirituosenindustrie	305	13 517	5 206	7 935	1 493
6879	Mineralbrunnen-, Mineralwasser- und Limonadenindustrie	414	23 038	5 365	17 248	3 143
6881	Essig-, Senf-, Essenzen- und Gewürz-industrie	131	6 794	2 916	3 740	648
6891	Futtermittelindustrie	150	9 437	3 024	6 265	1 193
69	Tabakverarbeitende Industrie	414	46 705	6 365	40 041	6 490
6911	dar.: Zigarettenindustrie	21	a)	a)	a)	a)
6941	Zigarrenindustrie	353	32 548	2 957	29 345	4 835
6971	Rauch-, Kau- und Schnupftabakindustrie	40	a)	a)	a)	a)
	Industrie insgesamt	53 924	7 872 361	1 511 692	6 301 403	1 082 861

a) Aus Gründen der Geheimhaltung betrieblicher Einzelangaben nicht veröffentlicht, aber in der Gesamtsumme enthalten.

Löhne, Gehälter und Umsatz nach Absatzgebieten (Inland, Ausland) im November 1961

1000 DM

Nr.	Industriegruppe und -zweig	Eingegliedert bei der hauptbeteiligten Industriegruppe				
		Bruttosumme der		Umsatz		
		Löhne	Gehälter	insgesamt	Inlandsumsatz	Auslandsumsatz
	Bergbau, Grundstoff- und Produktionsgüterindustrien	1 205 152	411 291	7 752 986	6 625 081	1 127 905
2111	Steinkohlenbergbau	290 210	57 702	593 148	457 765	135 383
25	Industrie der Steine und Erden	142 481	29 195	734 480	710 177	24 303
2511	dar.: Natursteinindustrie	19 812	3 374	83 648	82 446	1 202
2521	Sand- und Kiesindustrie	7 643	1 744	46 118	44 486	1 632
2527	Gewinnung und Aufbereitung von Schiefer, Rohton, Kaolin und sonstigen Mineralien	a)	a)	a)	a)	a)
2532	Kalkindustrie	8 266	2 426	45 939	44 169	1 770
2533	Gips- und Kreide-Industrie	1 467	433	7 710	7 240	470
2541	Ziegelindustrie	30 691	3 848	101 587	100 955	632
2550	Betonsteinindustrie	23 283	4 411	112 074	111 573	501
2565	Asbestzementwarenindustrie					
2590	Sonstige Industrien der Steine und Erden	a)	a)	a)	a)	a)
27	Eisenschaffende Industrie	192 756	55 195	1 348 530	1 095 822	252 708
2910	Eisen-, Stahl- und Tempergießereien	79 056	19 046	334 877	316 417	18 460
3010	Ziehereien und Kaltwalzwerke	35 722	10 503	311 493	265 849	45 644
2950	Metallgießereien	11 910	3 227	61 912	59 456	2 456
22	Mineralölverarbeitung und Kohlenwertstoff-industrie	19 080	14 283	776 507	719 318	57 189
40	Chemische Industrie	201 633	151 144	2 066 835	1 614 316	452 519
53	Sägewerke und holzbearbeitende Industrie ..	36 763	8 052	262 253	251 822	10 431
	Investitionsgüterindustrien.....	1 342 210	604 237	8 494 032	6 599 153	1 894 879
31	Stahlbau (einschl. Leichtmetallbau)	92 159	38 930	525 390	481 497	43 893
32	Maschinenbau	415 352	204 405	2 479 260	1 748 511	730 749
36	Elektrotechnische Industrie	283 998	180 764	2 038 880	1 700 194	338 686
37	Feinmechanische und optische sowie Uhren-industrie	56 149	24 502	254 173	172 139	82 034
3020	Stahlverformung	62 920	17 747	352 340	317 969	34 371
38	Eisen-, Blech- und Metallwarenindustrie ...	166 156	53 225	1 013 209	880 375	132 834
3830	dar.: Heiz- und Kochgeräte-Industrie	15 788	5 350	104 256	95 488	8 768
3841	Stahlblechverarbeitung	35 663	11 723	248 186	229 669	18 517
3845	Stahlrohrmöbelindustrie	a)	a)	a)	a)	a)
	Verbrauchsgüterindustrien.....	769 792	217 861	4 785 149	4 485 307	299 842
54	Holzverarbeitende Industrie	95 654	21 333	547 824	530 915	16 909
56	Papier- und Pappe verarbeitende Industrie ..	40 269	14 221	313 712	302 653	11 059
57	Druckerei- und Vervielfältigungsindustrie ..	88 836	28 704	399 253	394 125	5 128
58	Kunststoffverarbeitende Industrie	34 365	13 998	234 573	210 018	24 555
61,62	Ledererzeugende, Lederverarbeitende und Schuhindustrie	67 097	16 317	430 676	402 272	28 404
63	Textilindustrie	231 096	71 163	1 608 484	1 497 516	110 968
64	Bekleidungsindustrie	115 161	27 505	776 860	763 357	13 503
	Nahrungs- und Genußmittelindustrien	195 116	93 447	3 280 615	3 216 185	64 430
68	Ernährungsindustrie	181 549	88 585	2 868 613	2 806 881	61 732
6811	dar.: Mühlenindustrie	6 317	3 481	207 384	190 003	17 381
6813	Nährmittelindustrie	6 486	5 150	108 016	106 993	1 023
6817	Brotindustrie	9 449	2 246	70 342	70 243	99
6827	Süßwarenindustrie	24 776	8 830	284 494	280 952	3 542
6831	Molkereien und Käseereien	14 199	9 413	360 529	360 148	381
6851	Fleischverarbeitende Industrie	12 059	4 185	216 063	212 107	3 956
6871	Brauereien	36 877	16 403	319 949	314 573	5 376
6875	Spirituosenindustrie	3 768	3 689	161 456	160 631	825
6879	Mineralbrunnen-, Mineralwasser- und Limonadenindustrie	8 808	4 261	49 248	48 995	253
6881	Essig-, Serf-, Essenzen- und Gewürz-industrie	1 614	2 136	28 053	27 471	582
6891	Futtermittelindustrie	3 617	2 506	130 042	129 556	486
69	Tabakverarbeitende Industrie	13 567	4 862	412 002	409 304	2 698
6911	dav.: Zigarettenindustrie	a)	a)	a)	a)	a)
6941	Zigarrenindustrie	8 807	1 846	69 267	69 224	43
6971	Rauch-,Kau- und Schnupftabakindustrie	a)	a)	a)	a)	a)
	Industrie insgesamt.....	3 512 270	1 326 836	24 312 782	20 925 726	3 387 056

a) Aus Gründen der Geheimhaltung betrieblicher Einzelangaben nicht veröffentlicht, aber in der Gesamtsumme enthalten.

3. Kohle-, Heizöl- und Stromverbrauch im November 1961

Nr.	Industriegruppe und -zweig	Eingegliedert bei der hauptbeteiligten Industriegruppe				Stromverbrauch 1 000 kWh
		Kohleverbrauch t - SKE	Heizölverbrauch t			
			insgesamt	extra leicht, leicht	mittelschwer, schwer, extra schwer	
	Bergbau, Grundstoff- und Produktionsgüterindustrien	5 044 920b)	649 404	65 344	584 060	5 089 379
2111	Steinkohlenbergbau	1 223 161b)	3 839	460	3 379	667 944
25	Industrie der Steine und Erden	544 645	138 246	20 794	117 452	364 674
2511	dar.: Natursteinindustrie	1 749	2 972	2 205	767	18 642
2521	Sand- und Kiesindustrie	1 493	937	739	198	14 801
2527	Gewinnung und Aufbereitung von Schiefer, Rohton, Kaolin und sonstigen Mineralien	a)	a)	a)	a)	a)
2532	Kalkindustrie	101 708	768	521	247	29 773
2533	Gips- und Kreide-Industrie	3 322	2 051	409	1 642	2 409
2541	Ziegelindustrie	118 775	26 633	9 129	17 504	37 320
2550	Betonsteinindustrie	1 803	2 519	1 382	1 137	9 338
2565	Asbestzementwarenindustrie	a)	a)	a)	a)	a)
2590	Sonstige Industrien der Steine und Erden	a)	a)	a)	a)	a)
27	Eisenschaffende Industrie	a)	a)	a)	a)	a)
2910	Eisen-, Stahl- und Tempergießereien	a)	a)	a)	a)	a)
3010	Ziehereien und Kaltwalzwerke	17 352	3 677	1 947	1 730	61 015
2950	Metallgießereien	1 177	3 631	2 919	712	8 750
22	Mineralölverarbeitung und Kohlenwertstoffindustrie	124 353	121 468	3 248	118 220	238 686
40	Chemische Industrie	655 499	133 996	10 473	123 523	1 716 493
53	Sägewerke und holzbearbeitende Industrie ..	11 061	7 279	358	6 921	43 998
	Investitionsgüterindustrien	221 214	149 030	63 790	85 240	863 504
31	Stahlbau (einschl. Leichtmetallbau)	9 996	4 546	2 916	1 630	32 279
32	Maschinenbau	73 468	35 796	20 629	15 167	213 900
36	Elektrotechnische Industrie	34 339	22 388	10 327	12 061	173 329
37	Feinmechanische und optische sowie Uhrenindustrie	3 892	4 108	3 016	1 092	16 778
3020	Stahlverformung	9 901	10 658	7 493	3 165	57 453
38	Eisen-, Blech- und Metallwarenindustrie ...	26 769	18 791	13 182	5 609	99 000
3830	dar.: Heiz- und Kochgeräte-Industrie	4 772	1 715	1 075	640	9 509
3841	Stahlblechverarbeitung	6 218	4 646	3 834	812	19 067
3845	Stahlrohrmöbelindustrie	a)	a)	a)	a)	a)
	Verbrauchsgüterindustrien	277 317	149 192	38 998	110 194	539 165
54	Holzverarbeitende Industrie	10 228	5 169	2 005	3 164	44 206
56	Papier- und Pappe verarbeitende Industrie ..	10 991	10 116	2 692	7 424	26 707
57	Druckerei- und Vervielfältigungsindustrie ..	4 045	5 565	3 905	1 660	29 221
58	Kunststoffverarbeitende Industrie	6 978	6 540	2 449	4 091	35 435
61,62	Ledererzeugende, Lederverarbeitende und Schuhindustrie	21 487	5 471	2 390	3 081	25 384
63	Textilindustrie	159 617	40 062	7 356	32 706	262 954
64	Bekleidungsindustrie	5 918	7 835	5 369	2 466	16 687
	Nahrungs- und Genußmittelindustrien	453 675	110 743	19 527	91 216	307 217
68	Ernährungsindustrie	451 238	108 819	18 868	89 951	301 118
6811	dar.: Mühlenindustrie	4 386	1 293	577	716	28 693
6813	Nahrungsmittelindustrie	4 440	1 963	431	1 532	6 593
6817	Brotindustrie	4 097	3 994	3 498	496	3 896
6827	Süßwarenindustrie	6 305	4 160	1 087	3 073	22 277
6831	Molkereien und Käseereien	16 374	12 351	2 170	10 181	15 929
6851	Fleischverarbeitende Industrie	3 147	2 852	992	1 860	6 504
6871	Brauereien	34 017	17 223	3 522	13 701	39 546
6875	Spirituosenindustrie	3 180	1 648	469	1 179	1 520
6879	Mineralbrunnen-, Mineralwasser- und Limonadenindustrie	884	2 223	1 542	681	2 946
6881	Essig-, Senf-, Essenzen- und Gewürzindustrie	548	454	202	252	711
6891	Futtermittelindustrie	1 115	2 965	286	2 679	7 079
69	Tabakverarbeitende Industrie	2 437	1 924	659	1 265	6 099
6911	dav.: Zigarettenindustrie	a)	a)	a)	a)	a)
6941	Zigarrenindustrie	1 124	637	459	178	2 114
6971	Rauch-,Kau- und Schnupftabakindustrie	a)	a)	a)	a)	a)
	Industrie insgesamt	5 997 126	1 058 369	187 659	870 710	6 799 265

a) Aus Gründen der Geheimhaltung betrieblicher Einzelangaben nicht veröffentlicht, aber in der Gesamtsumme enthalten. - b) Ohne Einsatzkohle für Brikett- und Kokeherstellung.

4. Betriebe und tätige Personen Ende November 1961

Nr.	Industriegruppe und -zweig	Eingegliedert bei der beteiligten Industriegruppe			
		Betriebe 1)	Tätige Personen		
			insgesamt	Inhaber und Angestellte	Arbeiter
	Bergbau, Grundstoff- und Produktionsgüterindustrien	.	2 240 644	418 412	1 822 232
2111	Steinkohlenbergbau 2)	223	417 874	46 060	371 814
25	Industrie der Steine und Erden 3)	261 934	37 291	224 643
2511	dar.: Natursteinindustrie	1 129	39 479	5 100	34 379
2521	Sand- und Kiesindustrie	553	13 664	2 457	11 207
2527	Gewinnung und Aufbereitung von Schiefer, Rohton, Kaolin und sonstigen Mineralien	285	a)	a)	a)
2532	Kalkindustrie	225	14 914	2 447	12 467
2533	Gips- und Kreide-Industrie	87	3 339	643	2 696
2541	Ziegelindustrie	1 417	53 819	5 510	48 309
2550	Betonsteinindustrie	1 007	43 736	6 291	37 445
2565	Asbestzementwarenindustrie
2590	Sonstige Industrien der Steine und Erden	216	14 079	2 619	11 460
27	Eisenschaffende Industrie	283 718	47 380	236 338
2910	Eisen-, Stahl- und Tempergießereien	902	171 283	22 167	149 116
3010	Ziehereien und Kaltwalzwerke	619	81 707	13 724	67 983
2950	Metallgießereien	665	36 217	5 217	31 000
22	Mineralölverarbeitung und Kohlenwertstoff-industrie 3)	34 027	10 787	23 240
40	Chemische Industrie 3)	478 653	154 201	324 452
53	Sägewerke und holzbearbeitende Industrie ..	.	89 186	14 480	74 706
	Investitionsgüterindustrien	3 156 900	718 785	2 438 115
31	Stahlbau (einschl. Leichtmetallbau)	195 685	45 542	150 143
32	Maschinenbau	5 295	984 440	251 599	732 841
36	Elektrotechnische Industrie	2 763	769 896	202 724	567 172
37	Feinmechanische und optische sowie Uhren-industrie	153 845	32 554	121 291
3020	Stahlverformung	1 708	141 718	23 059	118 659
38	Eisen-, Blech- und Metallwarenindustrie	400 752	72 831	327 921
3830	dar.: Heiz- und Kochgeräte-Industrie	194	30 202	6 033	24 169
3841	Stahlblechverarbeitung	1 115	81 635	15 522	66 113
3845	Stahlrohrmöbelindustrie	192	7 045	1 348	5 697
	Verbrauchsgüterindustrien	1 973 167	311 173	1 661 994
54	Holzverarbeitende Industrie	215 529	32 919	182 610
56	Papier und Pappe verarbeitende Industrie ..	.	115 980	20 028	95 952
57	Druckerei- und Vervielfältigungsindustrie ..	3 042	184 728	35 964	148 764
58	Kunststoffverarbeitende Industrie	1 424	106 308	20 656	85 652
61,62	Ledererzeugende, Lederverarbeitende und Schuhindustrie	169 259	23 405	145 854
63	Textilindustrie	4 424	598 824	97 119	501 705
64	Bekleidungsindustrie	4 988	348 723	46 793	301 930
	Nahrungs- und Genußmittelindustrien	501 650	122 588	379 062
68	Ernährungsindustrie	455 294	115 956	339 338
6811	dar.: Mühlenindustrie	362	14 971	4 548	10 423
6813	Nährmittelindustrie	217	20 691	7 381	13 310
6817	Brotindustrie	337	21 354	3 467	17 887
6827	Süßwarenindustrie	464	74 277	11 695	62 582
6831	Molkereien und Käseereien	1 789	39 105	14 029	25 076
6851	Fleischverarbeitende Industrie	320	29 501	6 351	23 150
6871	Brauereien	807	74 008	17 471	56 537
6875	Spirituosenindustrie	406	12 813	5 434	7 379
6879	Mineralbrunnen-, Mineralwasser- und Limonadenindustrie	666	24 021	5 869	18 152
6881	Essig-, Senf-, Essenzen- und Gewürz-industrie	254	7 407	3 334	4 073
6891	Futtermittelindustrie	214	9 678	3 203	6 475
69	Tabakverarbeitende Industrie	46 356	6 632	39 724
6911	dav.: Zigarettenindustrie	25	a)	a)	a)
6941	Zigarrenindustrie	358	a)	a)	a)
6971	Rauch-,Kau- und Schnupftabakindustrie	54	3 254	1 039	2 215
	Industrie insgesamt	7 872 361	1 570 958	6 301 403

1) Betriebe bzw. Betriebsteile. - 2) Einschl., 3) ohne tätige Personen von Betrieben, die dem Kohlenbergbau angeschlossen sind. -
a) Aus Gründen der Geheimhaltung betrieblicher Einzelangaben nicht veröffentlicht, aber in der Gesamtsumme enthalten.

5. Umsatz im November 1961

1000 DM

Nr.	Industriegruppe und -zweig	Eingegliedert bei der beteiligten Industriegruppe			
		Umsatz			Im Umsatz enthaltene Verbrauchssteuern
		insgesamt	Inlandsumsatz	Auslandsumsatz	
	Bergbau, Grundstoff- und Produktionsgüterindustrien	7 628 387	6 518 130	1 110 257	176 335
2111	Steinkohlenbergbau	577 606	445 961	131 645	-
25	Industrie der Steine und Erden	739 629	715 947	23 682	-
2511	dar.: Natursteinindustrie	85 535	84 361	1 174	-
2521	Sand- und Kiesindustrie	46 602	44 997	1 605	-
2527	Gewinnung und Aufbereitung von Schiefer, Rohton, Kaolin und sonstigen Mineralien	a)	a)	a)	-
2532	Kalkindustrie	a)	a)	a)	-
2533	Gips- und Kreide-Industrie	7 699	7 230	469	-
2541	Ziegelindustrie	99 435	a)	a)	-
2550	Betonsteinindustrie	115 673	115 386	287	-
2565	Asbestzementwarenindustrie				-
2590	Sonstige Industrien der Steine und Erden	56 625	55 188	1 437	-
27	Eisenschaffende Industrie	1 230 550	992 049	238 501	-
2910	Eisen-, Stahl- und Tempergießereien	329 790	313 281	16 509	-
3010	Ziehereien und Kaltwalzwerke	363 152	310 391	52 761	-
2950	Metallgießereien	65 913	63 259	2 654	-
22	Mineralölverarbeitung und Kohlenwertstoff- industrie	789 912	735 617	54 295	168 239
40	Chemische Industrie	2 037 284	1 590 852	446 432	4 482
53	Sägewerke und holzbearbeitende Industrie ..	249 496	239 755	9 741	-
	Investitionsgüterindustrien.....	8 515 664	6 610 854	1 904 810	1 720
31	Stahlbau (einschl. Leichtmetallbau)	514 203	479 459	34 744	-
32	Maschinenbau	2 523 353	1 775 648	747 705	-
36	Elektrotechnische Industrie	2 001 980	1 664 705	337 275	1 720
37	Feinmechanische und optische sowie Uhren- industrie	252 980	171 349	81 631	-
3020	Stahlverformung	374 095	340 106	33 989	-
38	Eisen-, Blech- und Metallwarenindustrie ...	1 008 925	871 244	137 681	-
3830	dar.: Heiz- und Kochgeräte-Industrie	98 254	a)	a)	-
3841	Stahlblechverarbeitung	240 191	223 250	16 941	-
3845	Stahlrohrmöbelindustrie	17 429	a)	a)	-
	Verbrauchsgüterindustrien.....	4 886 739	4 579 097	307 642	596
54	Holzverarbeitende Industrie	556 376	540 258	16 118	-
56	Papier und Pappe verarbeitende Industrie ..	338 811	327 500	11 311	286
57	Druckerei- und Vervielfältigungsindustrie .	402 918	397 944	4 974	310
58	Kunststoffverarbeitende Industrie	305 118	269 878	35 240	-
61,62	Ledererzeugende, Lederverarbeitende und Schuhindustrie	415 042	390 069	24 973	-
63	Textilindustrie	1 595 529	1 484 799	110 730	-
64	Bekleidungsindustrie	791 378	778 222	13 156	-
	Nahrungs- und Genußmittelindustrien	3 281 994	3 217 647	64 347	410 160
68	Ernährungsindustrie	2 870 669	2 809 019	61 650	180 718
6811	dar.: Mühlenindustrie	205 934	188 542	17 392	-
6813	Nährmittellindustrie	102 117	101 244	873	-
6817	Brotindustrie	64 912	64 813	99	-
6827	Süßwarenindustrie	281 902	278 732	3 170	2
6831	Molkereien und Käseereien	353 326	353 027	299	-
6851	Fleischverarbeitende Industrie	221 265	217 305	3 960	-
6871	Brauereien	314 814	309 442	5 372	51 521
6875	Spirituosenindustrie	161 582	160 756	826	58 354
6879	Mineralbrunnen-, Mineralwasser- und Limonadenindustrie	51 867	a)	a)	-
6881	Essig-, Senf-, Essenzen- und Gewürz- industrie	34 227	a)	a)	1 025
6891	Futtermittelindustrie	132 638	132 263	375	-
69	Tabakverarbeitende Industrie	411 325	408 628	2 697	229 442
6911	dav.: Zigarettenindustrie	a)	a)	a)	a)
6941	Zigarrenindustrie	a)	a)	a)	a)
6971	Rauch-,Kau- und Schnupftabakindustrie	12 846	12 834	12	3 126
	Industrie insgesamt.....	24 312 784	20 925 728	3 387 056	588 811

a) Aus Gründen der Geheimhaltung betrieblicher Einzelangaben nicht veröffentlicht, aber in der Gesamtsumme enthalten.

Die Industrie der Bundesrepublik Deutschland

Diese Serie gliedert sich in 4 Einzelreihen, in denen die Ergebnisse der Industriestatistik veröffentlicht werden:

Reihe 1: Beschäftigung und Umsatz, Brennstoff- und Energieversorgung

Angaben des monatlichen Industrieberichts über die Beschäftigten, die geleisteten Arbeiterstunden, die gezahlten Löhne und Gehälter, die getätigten Umsätze und die Brennstoff- und Energieversorgung der Industrie in Betrieben mit 10 und mehr Beschäftigten, aufgegliedert nach 105 bzw. 142 Industriezweigen sowie teilweise nach Bundesländern. Jahreszahlen ab 1958 (mit Vergleichszahlen für vorhergehende Jahre) im jeweiligen Jahresheft; Jahreszahlen 1950 bis 1957 vgl. Reihe 4, „Sonderveröffentlichungen“. Zur Vorausunterrichtung wird den Abonnenten der Reihe 1 monatlich ein Vorbericht mit den wichtigsten vorläufigen Ergebnissen kostenlos geliefert.

Reihe 2: Produktion ausgewählter Erzeugnisse, Produktionsindex

Monatliche Ergebnisse des Produktions-Eilberichts mit Angaben über die mengenmäßige Produktion für etwa 550 ausgewählte Erzeugnisse, über den arbeitstäglich berechneten Index der industriellen Nettoproduktion auf Originalbasis 1950 für die gesamte Industrie und für 55 einzelne Industriezweige sowie Produktionsindices für Investitionsgüter und für Verbrauchsgüter auf Basis 1950 und Angaben über die Indices des Produktionsergebnisses je Beschäftigten, je Arbeiter und je Arbeiterstunde auf Basis 1950 für die gesamte Industrie. Als Vorbericht erscheint monatlich ein ausführlicher, aktueller Kommentar zur Produktionslage mit den neuesten Produktionsindices, der an die Abonnenten der Reihe 2 kostenlos abgegeben wird.

Reihe 3: Die industrielle Produktion

Vierteljährliche Mengen- und Wertangaben für 2300 Erzeugnisse auf Grund der Ergebnisse der Vierteljährlichen Produktionserhebung. Das umfassende Bild der Produktion für das Berichtsvierteljahr wird ergänzt durch Daten für frühere Vierteljahre, die einen Vergleich über einen längeren Zeitraum ermöglichen. Jahreszahlen ab 1958 (mit Vergleichszahlen für vorhergehende Jahre) im jeweiligen Jahresheft; Jahreszahlen 1948 bis 1957 vgl. Reihe 4, „Sonderveröffentlichungen“.

Reihe 4: Sonderveröffentlichungen

In zwangloser Reihenfolge werden hier weitere amtliche Ergebnisse aus dem Bereich der Industriestatistik gegeben, die zu den periodisch erscheinenden Reihen wertvolle Ergänzungen bilden.

Die Hefte 1 bis 14 sind als „Sonderhefte“ ohne Reihenbezeichnung erschienen.

Heft 16 Die regionale Verteilung der Industriebetriebe 1956

Heft 17/18 Die Industrie in den europäischen Ländern

Heft 19 Beschäftigung und Umsatz, Brennstoff- und Energieversorgung 1954 bis 1957

Heft 20 Brutto- und Nettoproduktion 1954, Materialverbrauch und Vorräte

Heft 21 Die regionale Verteilung der Industriebetriebe nach Industriegruppen im April 1958

Heft 22 Die Produktion wichtiger industrieller Erzeugnisse im Ausland 1938, 1950 bis 1958

Heft 23 Die industriellen Stromerzeugungsanlagen 1958

Heft 24 Wasserwirtschaft 1957

Wasserversorgung der Industrie und öffentliche Wasserwirtschaft

Heft 25 Verteilung der Industrie auf die Gemeinden im September 1958

Industrielle Arbeitsstätten und deren Beschäftigte nach Industriegruppen in den kreisfreien Städten, Landkreisen und Gemeinden

Heft 26 Produktion wichtiger industrieller Erzeugnisse im Ausland 1950 bis 1959

Heft 27 Angestellte in der Industrie, September 1958

Heft 28 Betriebe und Beschäftigte der Industrie nach Regierungsbezirken im September 1960

Heft 29 Industrielle Erzeugung und Industriezweige 1954

Herkunft der industriellen Erzeugnisse aus den Industriezweigen und Produktionsprogramme der Industriezweige

Heft 30 Betriebe, Beschäftigte und Umsatz nach Betriebsgrößenklassen 1960

Betriebe, Beschäftigte und Umsatz nach Betriebsgrößenklassen, Beschäftigte nach Stellung im Betrieb und nach Geschlecht, Vertriebenen- und Zugewanderten-Betriebe.

Heft 31 Bergbau und Energiewirtschaft im Ausland 1950, 1952 bis 1960

Beim W. Kohlhammer Verlag

sind Prospekte mit ausführlichen Angaben, besonders über die Reihe 4 erhältlich.

HERAUSGEBER: STATISTISCHES BUNDESAMT / WIESBADEN

VERLAG: W. KOHLHAMMER GmbH / STUTTGART UND MAINZ