

STATISTISCHES
BUNDESAMT
WIESBADEN

DIE INDUSTRIE

DER BUNDESREPUBLIK DEUTSCHLAND

Reihe 1

**Beschäftigung und Umsatz,
Brennstoff- und Energieversorgung**

Mai 1961



W. KOHLHAMMER VERLAG

STATISTISCHES
BUNDESAMT
WIESBADEN

DIE INDUSTRIE

DER BUNDESREPUBLIK DEUTSCHLAND

Reihe 1

**Beschäftigung und Umsatz,
Brennstoff- und Energieversorgung**

Mai 1961



Jahrgang 1961 · Nr. 5

VERLAG W. KOHLHAMMER GMBH / STUTTGART UND MAINZ

Inhalt

	Seite
Vorbemerkung	4
 Gesamtübersichten	
1. Beschäftigung und Umsatz in zeitlicher Entwicklung und nach Ländern	6 +
2. Brennstoff- und Energieversorgung in zeitlicher Entwicklung und nach Ländern	7 +
 A. Ergebnisse nach hauptbeteiligten Industriegruppen und -zweigen	
1. Betriebe, Beschäftigte, Arbeiterstunden, Löhne und Gehälter im Mai 1961	10
2. Beschäftigte Ende Mai 1961 nach Ländern	12 +
3. Beschäftigte in zeitlicher Entwicklung	14
4. Geleistete Arbeiterstunden in zeitlicher Entwicklung	16
5. Bruttosumme der Löhne in zeitlicher Entwicklung	18
6. Bruttosumme der Gehälter in zeitlicher Entwicklung	20
7. Umsatz im Mai 1961 nach Ländern	22 +
8. Umsatz in zeitlicher Entwicklung	24
9. Umsatz nach Absatzgebieten (Inland, Ausland)	26
10. Kohleverbrauch in Tonnen Steinkohle-Einheiten in zeitlicher Entwicklung	28
11. Kohleverbrauch im Mai 1961 nach Kohlenarten	29
12. Kohlebestand Ende Mai 1961 nach Kohlenarten	30
13. Heizölverbrauch in zeitlicher Entwicklung	31
14. Heizölverbrauch nach Heizölarten	32
15. Gasverbrauch in zeitlicher Entwicklung	33
16. Stromverbrauch in zeitlicher Entwicklung	34
17. Strombilanz im Mai 1961	35
 B. Ergebnisse nach beteiligten Industriegruppen und -zweigen	
1. Betriebe und Beschäftigte im Mai 1961	38
2. Beschäftigte in zeitlicher Entwicklung	41
3. Umsatz in zeitlicher Entwicklung	44
4. Umsatz nach Absatzgebieten (Inland, Ausland)	47
5. Im Umsatz enthaltene Verbrauchsteuern in zeitlicher Entwicklung	50
 Anhang	
Ergebnisse für ausgewählte Industriegruppen und -zweige, Bundesgebiet (ohne Saarland und Berlin)	
1. Betriebe, Beschäftigte, Arbeiterstunden im Mai 1961, hauptbeteiligt	52
2. Löhne, Gehälter und Umsatz im Mai 1961, hauptbeteiligt	53
3. Kohle-, Heizöl- und Stromverbrauch im Mai 1961, hauptbeteiligt	54
4. Betriebe und Beschäftigte im Mai 1961, beteiligt	55
5. Umsatz im Mai 1961, beteiligt	56

Zur Beachtung: Auf den mit "+" versehenen Seiten sind die wichtigsten Ergebnisse für Berlin (West) mitaufgeführt.

Die Statistischen Landesämter bringen in ihren Veröffentlichungen die Länderergebnisse der Industrieberichterstattung einheitlich unter der Nummer E I 1.

In früheren Heften der Veröffentlichungsserie
„Die Industrie der Bundesrepublik Deutschland“
 veröffentlichte Sondertabellen

Berichtszeit	Fundstelle
Jahresergebnisse der Industrierichterstattung	
1950 bis 1954	Sonderheft 9
1951 bis 1955	Sonderheft 12
1952 bis 1956	Sonderheft 14
1954 bis 1957	Reihe 4, Heft 19
1955 bis 1958	Reihe 1, Jg. 1958, Jahresheft
1958 und 1959	Reihe 1, Jg. 1959, Jahresheft
1959 und 1960	Reihe 1, Jg. 1960, Jahresheft
Ergebnisse nach Betriebsgrößenklassen	
September 1952	Teil 1, 3. Jg., Heft 5, Seite 37
September 1953	Teil 1, 4. Jg., Heft 1/2, Seite 48
September 1954	Teil 1, 5. Jg., Heft 1/2, Seite 49
September 1955	Sonderheft 12, Seite 20
September 1956	Sonderheft 14, Seite 27
September 1957	Reihe 4, Heft 19, Seite 42
September 1958	Reihe 1, Jg. 1958, Jahresheft Seite 42
September 1959	Reihe 1, Jg. 1959, Jahresheft Seite 46
Ergebnisse nach kreisfreien Städten und Landkreisen	
1950, 1952 und 1956 (jeweils April)	Reihe 4: Sonderveröffentlichungen Nr. 16
April 1958 nach Industriegruppen	Reihe 4: Sonderveröffentlichungen Heft 21
Ergebnisse nach kreisfreien Städten, Landkreisen und Gemeinden	
September 1958 nach Industriegruppen	Reihe 4: Sonderveröffentlichungen Heft 25
Ergebnisse nach Regierungsbezirken	
September 1960 nach Industriegruppen und -zweigen	Reihe 4: Sonderveröffentlichungen Heft 28

Nachdruck - auch auszugsweise - nur mit Quellenangabe gestattet

Erschienen im Juli 1961

Vorbemerkung

- 1) Die Industrieberichterstattung erfaßt im allgemeinen nur Betriebe mit 10 und mehr Beschäftigten. Der Anteil der nicht einbezogenen Kleinbetriebe mit weniger als 10 Beschäftigten ist jedoch in den meisten Industriegruppen und -zweigen sehr gering. Nicht erfaßt sind Elektrizitäts-, Gas- und Wasserwerke für die öffentliche Versorgung sowie Betriebe der Bauindustrie.
- 2) Abweichend von der unter Ziffer 1 genannten Erhebungsgrenze werden zur Verbesserung der Repräsentation in der Industriegruppe 53 - Sägewerke und holzbearbeitende Industrie in allen Ländern Betriebe mit 5 und mehr Beschäftigten erfaßt (in Bayern die Säge- und Hobelwerke mit einem Jahreseinschnitt von mindestens 1000 fm Rundholz). Ferner werden in folgenden Ländern und Industriegruppen und -zweigen Betriebe mit weniger als 10 Beschäftigten einbezogen:

Schleswig-Holstein	6831	Molkereien und Käsereien	Betriebe mit 6 und mehr Beschäftigten
Hessen	6831	Molkereien und Käsereien	Betriebe mit 5 und mehr Beschäftigten
Rheinland-Pfalz	3960	Edelsteinindustrie	Betriebe mit 6 und mehr Beschäftigten
Bayern	6831	Molkereien und Käsereien	alle Betriebe
Berlin (West)		In verschiedenen Industriegruppen und -zweigen ab einem durchschnittlichen Monatsumsatz von mindestens 10 000 DM. Zusätzlich erfaßt werden hierdurch 380 Betriebe (darunter 125 Betriebe der Bekleidungsindustrie) mit einem Beschäftigtenanteil von 0,8 vH und einem Umsatzanteil von 1,4 vH, gemessen an der gesamten Industrie.	

- 3) Für die einzelnen Merkmale in den Tabellen werden nachstehende Definitionen gegeben:

- a) Betriebe = Erfasste örtliche Niederlassungen, soweit sie als selbständig produzierende Betriebe anzusehen sind.
- b) Beschäftigte = Alle am Monatsende im Betrieb tätigen Personen einschl. tätiger Inhaber und mithelfender Familienangehöriger, soweit diese in einem arbeitsrechtlichen Verhältnis zum Betrieb stehen, aber ohne Heimarbeiter. Die Angestellten umfassen auch die kaufmännischen und technischen Lehrlinge, die Arbeiter auch die gewerblichen Lehrlinge.
- c) Geleistete Arbeiterstunden = Alle von den Arbeitern (einschl. gewerblicher Lehrlinge) tatsächlich geleisteten (nicht die bezahlten) Stunden.
- d) Löhne, Gehälter = Bruttosumme ohne Pflichtanteile des Arbeitgebers zur Sozialversicherung. Lohn- und Gehaltszuschläge (einschl. Gratifikationen) sind einbezogen. Nicht erfaßt werden dagegen allgemeine soziale Aufwendungen sowie Vergütungen, die als Spesenersatz anzusehen sind.
- e) Umsatz = Umsatz aus eigener Erzeugung ohne Umsatz in Handelsware. Die Umsätze beruhen auf Rechnungswerten (Fakturenwerten) einschl. etwa darin enthaltener Verbrauchsteuern und Kosten für Fracht, Verpackung, Porto und Spesen, auch wenn diese gesondert berechnet werden. Da es sich grundsätzlich um fakturierte Werte handelt, enthalten die Umsätze nicht den Wert der Lieferungen, die innerhalb eines Unternehmens von Werk zu Werk stattfinden. Bei der Aufgliederung nach Ländern kann es daher vorkommen, daß Erzeugnisse, die in einem Land produziert werden, im Umsatz eines anderen Landes enthalten sind. Die regional gegliederten Umsätze entsprechen daher z.T. nicht der Produktion in den einzelnen Ländern.
- f) Inlandsumsatz = Umsatz mit Empfängern im Bundesgebiet, in Berlin und in der sowjetischen Besatzungszone sowie Umsatz mit den im Bundesgebiet stationierten ausländischen Streitkräften.
- g) Auslandsumsatz = Direktumsätze der Industriebetriebe mit Abnehmern im Ausland (bis Juni 1959 auch im Saarland) und - soweit einwandfrei erkennbar - Umsätze mit deutschen Exporteuren.
- h) Kohleverbrauch = Gesamtverbrauch für Fabrikation, Heizung, Strom-, Gas- und Dampferzeugung usw. Umrechnung in Tonnen Steinkohle-Einheiten nach folgendem Schlüssel: 1 t Steinkohle = 1 t Steinkohlenbriketts = 1 t Steinkohlenkoks = 3 t Rohbraunkohle = 1,5 t Braunkohlenbriketts und -koks = 2 t tschechische Hartbraunkohle = 1,5 t bayerische Pechkohle.
- i) Heizölverbrauch = Alle Heizöle aus der Verarbeitung von Mineralöl, Steinkohle und Braunkohle einschl. Eigenverbrauch der Hersteller.
- k) Gasverbrauch = Ortsgas und Kokereigas (auch Ferngas), jedoch nicht Generatorgas, Methangas, Flüssiggas, Raffineriegas, Gichtgas und alle übrigen Gase. Kokereigas (auch Ferngas) umgerechnet auf einen oberen Heizwert $H_o = 4\,300 \text{ kcal/cbm}$.
- l) Stromverbrauch = Gesamtverbrauch einschl. Eigenverbrauch industrieller Stromerzeugungsanlagen.

- 4) Die beiden Merkmale "Beschäftigte" und "Umsatz" werden nach zwei verschiedenen Gesichtspunkten zusammengestellt:
- Bei der Aufbereitung nach "hauptbeteiligten Industriegruppen und -zweigen" werden die Ergebnisse nach örtlichen Betriebseinheiten aufgerechnet, d.h. es werden kombinierte Betriebe (Betriebe, die mehreren Industriegruppen und -zweigen angehören, z.B. Maschinenfabrik und Gießerei) mit den Angaben für den gesamten Betrieb der Industriegruppe bzw. dem Industriezweig zugerechnet, in der bzw. in dem das Schwergewicht des Betriebes, gemessen an den Beschäftigtenzahlen, liegt.
 - Bei der Aufbereitung nach "beteiligten Industriegruppen und -zweigen" werden dagegen kombinierte Betriebe auf die verschiedenen Industriegruppen bzw. -zweige aufgeteilt, denen die einzelnen Betriebsteile ihrer Produktion entsprechend zuzurechnen sind.

Angaben nach "hauptbeteiligten Industriegruppen und -zweigen" liegen für alle Erhebungsmerkmale vor, Angaben nach "beteiligten Industriegruppen und -zweigen" nur für die Beschäftigten und den Umsatz. Bei Vergleichen zwischen verschiedenen Erhebungsmerkmalen einer Industriegruppe oder eines Industriezweiges (z.B. Beschäftigte und Umsatz, Beschäftigte und Kohleverbrauch usw.) ist darauf zu achten, daß nur Merkmale verglichen werden, die nach dem gleichen Gesichtspunkt aufbereitet worden sind.

- 5) Durch Schwerpunktverlagerungen im Produktionsprogramm kombinierter Betriebe wurden ab Januar 1961 eine Reihe von Betrieben einer anderen "hauptbeteiligten" Industriegruppe (einem anderen "hauptbeteiligten" Industriezweig) zugeordnet als bis einschl. Dezember 1960. In allen Reihen nach "hauptbeteiligten" Industriegruppen bzw. -zweigen ergeben sich hierdurch ab Januar 1961 gewisse, im allgemeinen jedoch geringfügige Veränderungen. Soweit diese Veränderungen bei den Beschäftigten oder beim Umsatz ± 2 vH übersteigen, sind sie in der folgenden Tabelle zusammengestellt:

Industriegruppe und -zweig		Beschäftigte		Umsatz	
		Änderung durch Schwerpunktwechsel kombinierter ¹ Betriebe auf Grund des Industrieberichts für Dezember 1960			
		Anzahl	vH	1000 DM	vH
2565	Asbestzementwarenindustrie	+ 118	+ 2,1	+ 174	+ 1,0
2590	Sonstige Industrien der Steine und Erden	- 147	- 2,1	- 306	- 1,4
3100	Stahlbau (einschl. Leichtmetallbau)	- 7 217	- 3,6	-11 644	- 1,9
3500	Luftfahrzeugbau	+ 1 655	+ 10,2	+ 538	+ 0,6
3846	NE-Metallblechwarenindustrie	+ 266	+ 2,1	+ 344	+ 1,2
3861	Fahrradteile- und Kraftradteile-Industrie	+ 312	+ 2,3	+ 417	+ 1,7
3867	Kraftwagenteile-Industrie	- 809	- 4,1	+ 143	+ 0,3
3881	Metallwarenindustrie (ohne Füllhalter- und Kugelschreiberindustrie)	+ 24	+ 0,0	+ 4 242	+ 3,1
3920	Kleinmusikinstrumentenindustrie	- 93	- 1,8	- 179	- 2,2
5600	Papier und Pappe verarbeitende Industrie	- 2 355	- 2,1	- 4 163	- 1,5
6817	Brotindustrie	- 215	- 1,0	- 2 375	- 3,4
6861	Kaffeemittelindustrie	- 24	- 1,2	- 1 634	- 15,7
6873	Alkoholbrennereien und Spiritusreinigungsanstalten	- 148	- 5,0	- 688	- 4,6

Zeichenerklärung

- r = berichtigte Zahl
- 0 = mehr als nichts, aber weniger als die Hälfte der kleinsten Einheit, die in der Tabelle zur Darstellung gebracht werden kann
- (an Stelle einer Zahl) = nichts vorhanden
- . (an Stelle einer Zahl) = kein Nachweis vorhanden

Abweichungen in den Summen erklären sich durch Runden der Zahlen.

Gesamtübersichten

1. Beschäftigung und Umsatz

a) in zeitlicher Entwicklung

Jahr Monat	Betriebe	Beschäftigte		Geleistete Arbeiter- stunden	Bruttosumme der		Umsatz				
		insgesamt	darunter Arbeiter		Löhne	Gehälter	insgesamt	Inlands- umsatz	Auslands- umsatz		
										Durchschnitt 1) bzw. am Ende des Monats	
										Anzahl	1 000
1959 D ¹⁾ bzw. MD	52 817	7 477	6 100	1 045		
1960 D ¹⁾ bzw. MD	53 178	7 776	6 311	1 079	2 971	1 081	21 516	18 185	3 331		
1960 Januar	52 873	7 568	6 158	1 027	2 653	1 011	18 676	15 751	2 925		
Februar	52 978	7 607	6 189	1 018	2 534	987	19 265	16 132	3 133		
März	53 062	7 652	6 229	1 123	2 803	1 014	22 069	18 559	3 510		
April	53 102	7 716	6 267	1 060	2 800	1 017	20 301	17 177	3 124		
Mai	53 080	7 747	6 288	1 093	2 894	1 034	21 415	18 083	3 331		
Juni	53 147	7 757	6 295	1 042	2 974	1 054	20 591	17 345	3 246		
Juli	53 194	7 792	6 321	1 046	2 956	1 065	20 977	17 799	3 179		
August	53 247	7 843	6 360	1 072	3 116	1 087	21 685	18 427	3 257		
September	53 277	7 875	6 381	1 114	3 094	1 099	23 365	19 800	3 565		
Oktober	53 320	7 910	6 409	1 108	3 062	1 112	22 932	19 558	3 375		
November	53 382	7 953	6 446	1 123	3 302	1 180	23 411	19 845	3 566		
Dezember	53 413	7 892	6 388	1 115	3 461	1 308	23 508	19 746	3 762		
1961 Januar	53 965	7 903	6 387	1 097	3 138	1 183	21 854	18 363	3 491		
Februar	54 149	7 926	6 403	1 034	2 899	1 153	21 115	17 778	3 337		
März	54 261	7 945	6 415	1 130	3 242	1 190	24 054	20 388	3 666		
April	54 298	8 016	6 456	1 059	3 122	1 195	21 988	18 695	3 293		
Mai	54 359	8 032	6 464	1 090	3 377	1 221	22 784	19 314	3 470		

b) nach Ländern

Jahr Monat	Betriebe	Beschäftigte		Geleistete Arbeiter- stunden	Bruttosumme der		Umsatz				
		insgesamt	darunter Arbeiter		Löhne	Gehälter	insgesamt	Inlands- umsatz	Auslands- umsatz		
										Durchschnitt 1) bzw. am Ende des Monats	
										Anzahl	1 000
1960 D ¹⁾ bzw. MD											
Schleswig-Holstein	1 489	168	138	25	62	20	534	452	82		
Hamburg	1 532	232	173	30	86	44	1 073	935	138		
Niedersachsen	4 566	699	577	100	271	87	2 127	1 762	365		
Bremen	477	107	87	15	42	15	384	303	81		
Nordrhein-Westfalen	16 116	2 817	2 308	392	1 181	400	8 241	7 048	1 192		
Hessen	4 604	648	508	87	233	104	1 650	1 342	308		
Rheinland-Pfalz	2 902	355	286	49	130	51	956	803	153		
Baden-Württemberg	10 223	1 398	1 126	192	496	191	3 451	2 931	520		
Bayern	10 561	1 176	958	165	391	145	2 723	2 368	355		
Saarland	705	175	149	25	79	24	377	240	137		
Bundesgebiet ohne Berlin	53 178	7 776	6 311	1 079	2 971	1 081	21 516	18 185	3 331		
Berlin (West)	2 978	305	234	38	96	47	681	616	65		
1961 Mai											
Schleswig-Holstein	1 506	174	142	25	70	22	604	509	95		
Hamburg	1 524	236	173	29	93	48	1 002	896	106		
Niedersachsen	4 740	728	597	103	305	97	2 326	1 946	380		
Bremen	470	104	82	14	44	16	378	306	73		
Nordrhein-Westfalen	16 306	2 890	2 348	397	1 343	445	8 686	7 453	1 233		
Hessen	4 743	681	529	90	273	132	1 789	1 456	334		
Rheinland-Pfalz	3 035	369	296	49	148	57	999	845	154		
Baden-Württemberg	10 644	1 454	1 160	191	562	215	3 691	3 110	580		
Bayern	10 745	1 221	987	168	452	164	2 922	2 541	381		
Saarland	646	175	149	24	86	25	386	252	134		
Bundesgebiet ohne Berlin	54 359	8 032	6 464	1 090	3 377	1 221	22 784	19 314	3 470		
Berlin (West)	3 002	322	247	37	112	56	745	671	74		

1) Durchschnitt errechnet aus 12 Monaten.

Gesamtübersichten
2. Brennstoff- und Energieversorgung
a) in zeitlicher Entwicklung

Jahr Monat	Verbrauch an Brennstoffen							Strombezug aus dem öffentli- chen Netz	Strom- verbrauch	
	Kohle in Steinkohlen- Einheiten	Steinkohle und Stein- kohlen- briketts	Stein- kohlen- koks	Braun- kohlen- briketts und -koks	Heizöl	darunter				Gas
						mittelschwer, schwer, extra schwer				
1 000 t							Mill. cbm	Mill. kWh		
1959 MD	6 185	2 936	2 307	481	530			1 442	3 397	5 300
1960 MD	6 448	2 928	2 596	449	723	622		1 520	3 840	6 426
1960 Januar	6 899	3 225	2 690	484	755	630		1 494	3 580	6 225
Februar	6 558	3 045	2 569	481	753	622		1 448	3 522	6 068
März	6 841	3 092	2 762	499	761	644		1 522	3 838	6 537
April	6 101	2 748	2 499	444	673	580		1 485	3 666	6 091
Mai	6 208	2 726	2 593	459	645	570		1 559	3 879	6 388
Juni	5 783	2 560	2 423	406	591	529		1 481	3 685	6 050
Juli	6 102	2 638	2 590	414	618	554		1 545	3 867	6 344
August	6 159	2 684	2 590	433	642	574		1 562	3 941	6 471
September	6 243	2 790	2 569	428	678	597		1 524	3 990	6 524
Oktober	6 773	3 109	2 660	452	799	690		1 553	4 092	6 835
November	6 787	3 194	2 597	446	854	720		1 518	4 006	6 759
Dezember	6 918	3 329	2 606	444	912	752		1 546	4 021	6 824
1961 Januar	6 978	3 244	2 729	438	992	809		1 565	4 058	6 898
Februar	6 163	2 788	2 471	408	883	723		1 433	3 808	6 357
März	6 582	2 978	2 679	421	916	756		1 537	4 147	6 912
April	5 919	2 625	2 466	377	802	671		1 504	3 917	6 458
Mai	6 019	2 657	2 521	392	810	688		1 583	4 049	6 677

b) nach Ländern

Jahr Monat	Verbrauch an Brennstoffen							Strombezug aus dem öffentli- chen Netz	Strom- verbrauch	
	Kohle in Steinkohlen- Einheiten	Steinkohle und Stein- kohlen- briketts	Stein- kohlen- koks	Braun- kohlen- briketts und -koks	Heizöl	darunter				Gas
						mittelschwer, schwer, extra schwer				
1 000 t							Mill. cbm	Mill. kWh		
1960 MD										
Schleswig-Holstein ..	66	34	31	1	46	42		12	62	83
Hamburg	21	12	9	1	47	45		6	83	95
Niedersachsen	531	210	254	49	94	87		54	233	459
Bremen	31	9	21	1	21	20		6	41	46
Nordrhein-Westfalen ..	4 128	1 822	1 696	244	277	240		1 207	1 818	3 363
Hessen	202	111	47	26	56	48		33	204	331
Rheinland-Pfalz	281	163	82	53	29	22		39	282	433
Baden-Württemberg ..	285	216	56	18	70	51		18	499	639
Bayern	411	156	101	56	80	64		16	574	788
Saarland	493	195	297	0	5	4		129	45	188
Bundesgebiet ohne Berlin	6 448	2 928	2 596	449	723	622		1 520	3 840	6 426
Berlin (West)	28	16	5	9	8	5		13	.	59
1961 Mai										
Schleswig-Holstein ..	61	31	30	1	48	43		11	68	86
Hamburg	14	9	5	0	45	43		7	81	94
Niedersachsen	472	171	245	47	107	98		65	254	470
Bremen	28	6	21	1	21	20		6	38	44
Nordrhein-Westfalen ..	3 921	1 700	1 656	209	312	265		1 254	1 906	3 493
Hessen	182	101	43	21	62	53		34	230	363
Rheinland-Pfalz	244	141	73	45	39	32		45	294	448
Baden-Württemberg ..	248	188	50	14	77	57		17	519	658
Bayern	368	129	99	54	93	72		16	609	827
Saarland	480	180	300	0	5	5		126	50	193
Bundesgebiet ohne Berlin	6 019	2 657	2 521	392	810	688		1 583	4 049	6 677
Berlin (West)	20	12	3	9	7	4		13	.	59

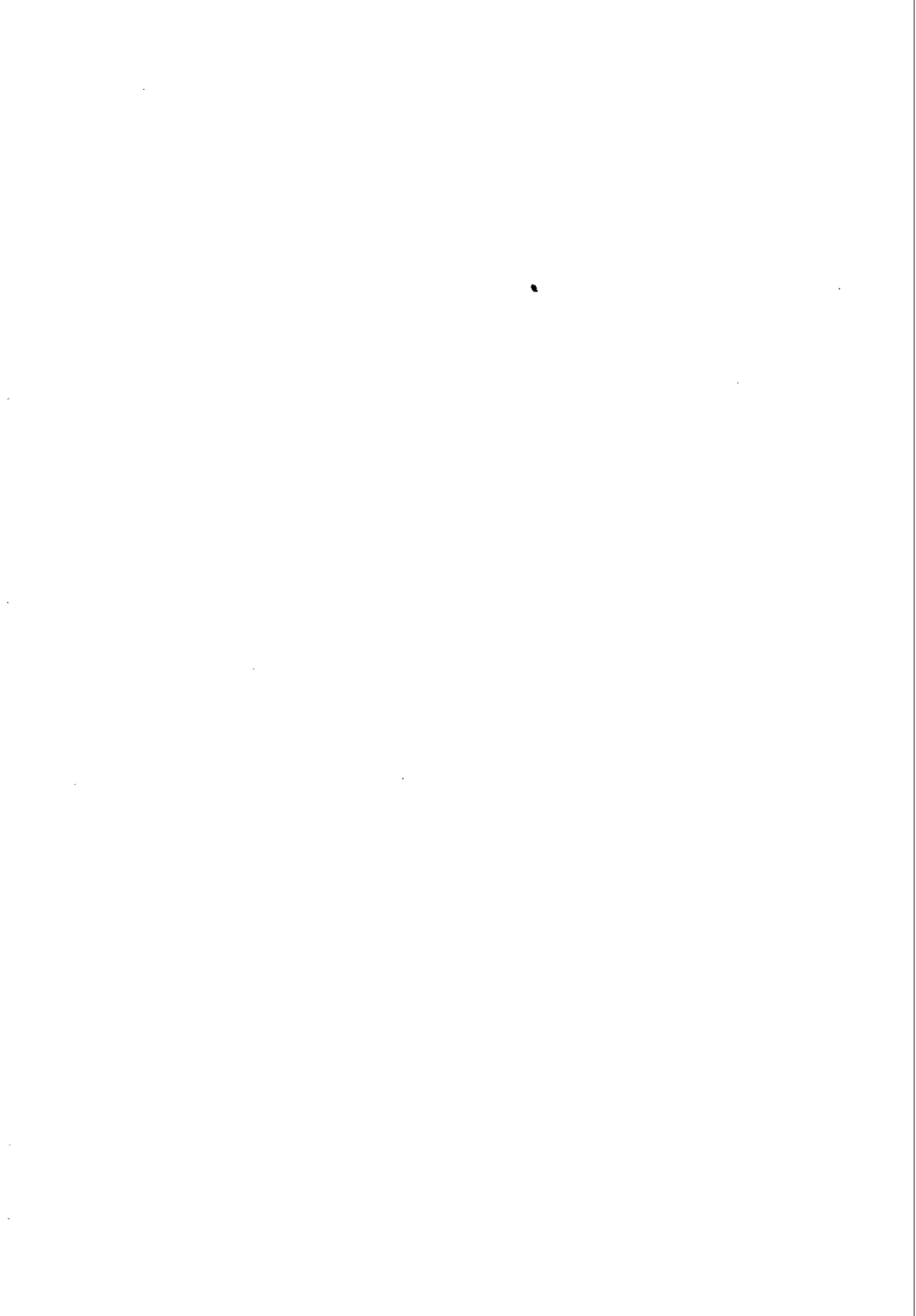

**A. Ergebnisse nach hauptbeteiligten
Industriegruppen und -zweigen**

- Bundesgebiet ohne Berlin -

A 1. Betriebe, Beschäftigte, Arbeiterstunden, Löhne und Gehälter im Mai 1961

Nr.	Industriegruppe und -zweig	Betriebe	Beschäftigte			Geleistete Arbeiter- stunden	Bruttosumme der	
			insgesamt	darunter			Löhne	Gehälter
				Angestellte	Arbeiter			
			Anzahl			1 000	1 000 DM	
21	Bergbau	646	592 650	69 326	523 242	83 315	334 013	72 549
2111	Steinkohlenbergbau	241	480 089	52 752	427 337	67 290	278 419	56 241
2114	Braunkohlen- und Pechkohlenbergbau	69	42 731	5 206	37 517	6 066	21 843	5 252
2130	Eisenerzbergbau	66	19 326	2 485	16 836	2 815	9 929	2 360
2140	Metallergbergbau	17	5 153	633	4 520	714	3 240	689
2150	Kali- und Steinsalzbergbau, Salinen	37	23 099	3 264	19 833	3 352	11 562	3 435
2160	Erdöl- und Erdgasgewinnung	69	12 346	4 173	8 172	1 429	4 441	3 984
2170	Flußspat-, Schwespat-, Graphit- und sonstiger Bergbau	35	2 843	287	2 552	415	1 342	239
2180	Torfindustrie	112	7 063	526	6 475	1 234	3 237	349
	Grundstoff- und Produktionsgüterindustrien	12 711	1 772 906	348 884	1 411 801	243 963	860 066	328 815
25	Industrie der Steine und Erden	5 161	265 560	32 095	228 553	44 364	138 613	25 664
2511	davon: Natursteinindustrie	1 058	40 916	.	35 841	6 711	19 510	3 020
2521	Sand- und Kiesindustrie	463	13 089	.	10 735	2 478	7 130	1 504
2527	Gewinnung und Aufbereitung von Schiefer, Rohton, Kaolin und sonstigen Mineralien	250	11 371	.	10 007	1 712	5 351	933
2531	Zementindustrie	91	22 962	.	19 152	3 712	12 678	3 454
2532	Kalkindustrie	171	15 363	.	12 976	2 523	8 830	2 013
2533	Gips- und Kreide-Industrie	83	3 621	.	2 959	546	1 572	363
2541	Ziegelindustrie	1 388	57 373	.	51 671	10 216	30 563	3 447
2542	Grobsteinzeugindustrie	49	5 164	.	4 496	878	3 074	496
2543	Feuerfeste Industrie	112	20 467	.	17 030	3 068	10 025	2 680
2550	Betonsteinindustrie	860	41 140	.	35 206	6 790	21 206	3 880
2561	Kalksandsteinindustrie	128	6 824	.	6 115	1 344	4 180	543
2562	Bims- und Bimssteinindustrie	295	10 038	.	8 386	1 712	5 714	952
2564	Inolier- u. Leichtbauplattenindustrie	71	3 804	.	3 243	599	1 683	343
2565	Asbestzementwarenindustrie							
2590	Sonstige Industrien der Steine und Erden	142	13 428	.	10 736	2 075	7 097	2 036
27	Eisenschaffende Industrie	146	366 860	56 738	310 064	51 312	210 741	54 833
2710	davon: Hochofen-, Stahl- und Warmwalzwerke	109	352 292	53 920	298 356	49 348	203 279	52 502
2740	Schmiede-, Preß- und Hammerwerke	37	14 568	2 818	11 708	1 964	7 462	2 331
2910	Eisen-, Stahl- und Tempergießereien	546	147 506	21 073	125 838	21 485	76 137	17 729
3010	Ziehereien und Kaltwalzwerke	467	77 688	12 509	64 731	11 112	36 423	9 911
28	NE-Metallindustrie	199	85 727	16 213	69 377	11 711	40 445	13 276
2810	davon: Metallhütten und Umschmelzwerke	84	23 128	4 310	18 775	3 307	12 060	3 980
2850	Metallhalbzeugwerke	115	62 599	11 903	50 602	8 404	28 385	9 296
2950	Metallgießereien	282	27 050	3 911	22 786	3 923	12 308	2 975
22	Mineralölverarbeitung und Kohlenwertstoff- industrie	119	36 776	11 238	25 475	4 454	16 664	10 683
2210	davon: Mineralölverarbeitung							
2230	Braunkohlen- und Torfteerdestilla- tion, Ölschieferverschmelzung und -verarbeitung	102	31 579	9 764	21 758	3 745	14 248	9 269
2250	Kohlenwertstoffindustrie	17	5 197	1 474	3 717	709	2 416	1 414
40	Chemische Industrie	1 960	480 978	150 951	328 204	54 629	206 069	159 056
53	Sägewerke und holzbearbeitende Industrie ..	3 179	90 972	11 218	76 512	14 088	36 625	7 574
5310	davon: Säge- u. Hobelwerke, Holzimprägnier- anstalten, Furnierwerke	3 054	64 028	7 753	53 159	9 972	25 038	4 933
5360	Sperrholzwerke, Holzfasern- u. Holz- spanplattenwerke	125	26 944	3 465	23 353	4 116	11 587	2 641
55	Holzschliff, Zellstoff, Papier und Pappe erzeugende Industrie	349	83 348	12 393	70 642	12 818	39 737	11 655
59	Kautschuk u. Asbest verarbeitende Industrie	303	110 441	20 545	89 619	14 067	46 304	15 459
	Investitionsgüterindustrien	14 273	3 206 467	690 805	2 499 176	426 594	1 287 627	532 510
31	Stahlbau (einschl. Leichtmetallbau)	1 199	200 250	46 038	153 103	27 746	86 764	36 476
32	Maschinenbau	4 318	998 087	239 998	753 003	131 820	402 677	184 230
33	Fahrzeugbau	568	408 141	66 645	340 900	57 929	199 223	56 918
34	Schiffbau	168	96 658	14 111	82 408	14 318	48 230	11 070
35	Luftfahrzeugbau	34	19 880	6 783	13 082	2 215	6 440	5 200
36	Elektrotechnische Industrie	2 343	785 481	199 043	584 401	95 743	266 530	151 813
37	Feinmechanische und optische sowie Uhren- industrie	910	154 253	29 839	123 265	20 264	54 073	21 691
3020	Stahlverformung	1 255	139 946	20 886	117 385	20 388	62 541	16 283

A 1. Betriebe, Beschäftigte, Arbeiterstunden, Löhne und Gehälter im Mai 1961

Nr.	Industriegruppe und -zweig	Betriebe	Beschäftigte			Geleistete Arbeiter- stunden	Bruttosumme der	
			insgesamt	darunter			Löhne	Gehälter
				Angestellte	Arbeiter			
			Anzahl			1 000	1 000 DM	
noch: Investitionsgüterindustrien								
38	Eisen-, Blech- und Metallwarenindustrie ..	3 478	403 771	67 462	331 629	56 171	161 149	48 829
3810	davon: Herstellung von Handelswaffen und Munition	34	8 113	1 166	6 925	1 115	3 565	1 160
3830	Heiz- und Kochgeräte-Industrie	116	36 525	6 936	29 456	4 911	15 023	4 888
3841	Stahlblechverarbeitung	766	82 803	14 787	67 098	11 685	34 243	10 847
3845	Stahlrohrmöbelindustrie	84	6 772	1 084	5 601	1 014	2 727	708
3846	NE-Metallblechwarenindustrie	120	12 749	2 337	10 258	1 735	4 957	1 633
3849	Feinblechpackungsindustrie	107	24 342	2 979	21 235	3 534	8 868	2 202
3850	Schloß- und Beschlagindustrie	376	46 889	7 025	39 280	6 560	19 740	5 274
3861	Fahrradteile- und Krafttradteile- Industrie	126	13 698	1 866	11 692	2 036	5 283	1 259
3867	Kraftwagenteile-Industrie	105	18 974	2 795	16 073	2 686	8 243	2 048
3870	Schneidwaren- und Besteckindustrie.	323	20 540	3 486	16 548	2 800	8 187	2 340
3881	Metallwarenindustrie (ohne Füllhal- ter- und Kugelschreiberindustrie).	492	59 702	10 171	48 890	8 155	22 760	7 185
3887	Metallkurzwarenindustrie	353	36 463	6 093	29 910	5 005	12 839	4 272
3888	Füllhalter- und Kugelschreiber- industrie	62	5 746	1 055	4 621	755	1 628	648
3891	Werkzeugindustrie	434	30 455	5 682	24 042	4 180	13 086	4 365
Verbrauchsgüterindustrien		19 978	1 980 584	283 410	1 672 106	272 577	725 051	199 924
51	Feinkeramische Industrie	354	91 752	12 379	78 975	12 834	34 642	8 968
52	Glasindustrie	520	91 819	11 062	80 121	13 951	41 071	8 500
54	Holzverarbeitende Industrie	3 022	221 132	28 757	188 130	32 812	89 720	19 326
39	Musikinstrumenten-, Spiel-, Schmuckwaren- und Sportgeräte-Industrie	935	56 994	8 229	47 294	7 862	19 251	5 417
3910	davon: Klavier-, Harmonium- und Orgelbau	34	3 351	436	2 871	497	1 546	323
3920	Kleinmusikinstrumentenindustrie ..	42	4 889	785	4 040	666	1 686	552
3930	Spielwarenindustrie	317	22 122	2 757	18 891	3 156	6 964	1 764
3940	Turn- und Sportgeräte-Industrie ...	45	3 609	607	2 929	517	1 329	392
3950	Schmuckwarenindustrie	376	20 638	3 412	16 591	2 665	6 903	2 249
3960	Edelsteinindustrie	121	2 385	232	1 972	361	823	137
56	Papier und Pappe verarbeitende Industrie .	1 162	109 240	17 922	89 847	15 157	37 564	12 885
57	Druckerei- und Vervielfältigungsindustrie.	2 910	183 369	32 191	147 718	25 506	79 385	25 577
58	Kunststoffverarbeitende Industrie	954	90 614	16 683	72 944	12 165	32 915	12 855
61	Ledererzeugende Industrie	253	32 115	4 486	27 332	4 487	13 560	3 676
62	Lederverarbeitende und Schuhindustrie	1 411	144 330	17 907	124 521	19 384	52 809	11 631
6210	davon: Lederverarbeitende Industrie	667	40 443	5 662	33 846	5 656	13 106	3 438
6250	Schuhindustrie	744	103 887	12 245	90 675	13 728	39 703	8 193
63	Textilindustrie	4 285	611 291	91 980	513 988	80 879	217 588	65 445
64	Bekleidungsindustrie	4 172	347 928	41 814	301 236	47 540	106 546	25 644
Nahrungs- und Genußmittelindustrien		6 751	479 403	115 638	357 686	63 453	170 109	86 713
68	Ernährungsindustrie	6 312	429 542	108 997	314 769	56 837	155 803	81 609
6811	davon: Mühlenindustrie	248	14 521	4 184	10 035	1 770	5 472	3 160
6813	Nährmittelindustrie	145	20 936	6 781	13 997	2 350	6 449	4 866
6815	Stärke- und Kartoffeltrocknungsind.	27	4 941	1 593	3 339	569	1 684	1 164
6817	Brotindustrie	323	21 582	2 988	18 251	3 405	9 593	2 021
6821	Zuckerindustrie	77	14 420	2 326	12 082	2 095	6 703	2 828
6824	Obst und Gemüse verarbeitende Ind..	455	22 610	4 670	17 431	3 076	6 720	2 959
6827	Süßwarenindustrie	396	63 449	11 129	51 807	7 968	19 350	7 955
6831	Molkereien und Käseereien	1 831	40 754	13 642	26 339	6 116	14 366	9 019
6835	Dauermilch-, Schmelzkäse- und Käsewerke	82	9 814	2 579	7 187	1 366	3 478	2 037
6841	Ölmühlenindustrie	24	6 353	1 654	4 670	809	3 212	1 626
6844	Margarine-Industrie	33	10 162	4 653	5 471	856	3 705	4 267
6847	Talgsmelzen und Schmalzsiedereien	13	492	136	349	74	206	85
6851	Fleischverarbeitende Industrie	280	30 157	6 434	23 261	4 234	11 411	4 150
6855	Fischverarbeitende Industrie	159	11 769	1 904	9 671	1 686	3 854	1 258
6861	Kaffeemittelindustrie	21	1 932	467	1 453	234	687	380
6865	Kaffee und Tee verarbeitende Ind...	140	14 807	7 364	7 290	1 273	2 835	4 555
6871	Brauereien	814	77 664	16 827	59 950	11 043	35 627	15 376
6872	Mälzereien	95	2 507	572	1 840	363	1 052	516
6873	Alkoholbrennereien und Spiritus- reinigungsanstalten	44	2 782	877	1 850	341	955	711
6875	Spirituosenindustrie	317	12 712	5 224	7 111	1 279	2 892	3 487
6877	Weinverarbeitende Industrie	71	4 675	1 669	2 941	485	1 150	1 125
6879	Mineralbrunnen-, Mineralwasser- und Limonadenindustrie	409	24 505	5 430	18 643	3 611	9 334	3 890
6881	Essig-, Senf-,Essenzen- und Gewürz- industrie	138	6 598	2 964	3 494	602	1 430	2 066
6885	Eisgewinnung	19	457	95	348	73	210	68
6891	Futtermittelindustrie	151	8 943	2 835	5 959	1 159	3 428	2 040
69	Tabakverarbeitende Industrie	439	49 861	6 641	42 917	6 616	14 306	5 104
6911	davon: Zigarettenindustrie	23	10 385	2 217	8 159	1 134	3 020	2 021
6941	Zigarrenindustrie	374	34 958	3 120	31 590	4 998	9 132	1 853
6971	Rauch-, Kau- und Schnupftabakind...	42	4 518	1 304	3 168	484	1 254	1 230
Industrie insgesamt		54 359	8 032 010	1 508 063	6 464 011	1 089 902	3 376 866	1 220 511

A 2. Beschäftigte Ende

Nr.	Industriegruppe und -zweig	Schleswig-Holstein	Hamburg	Nieder-sachsen	Bremen	Nordrhein-Westfalen	Hessen
21 Bergbau							
2111	Steinkohlenbergbau	-	a)	6 231	-	451 612	4 580
2114	Braunkohlen- und Pechkohlenbergbau	-	a)	-	-	-	-
2130	Eisenerzbergbau	-	-	9 607	-	a)	2 485
2140	Metallerzbergbau	-	-	a)	-	a)	-
2150	Kali- und Steinsalzbergbau, Salinen	-	-	12 618	-	a)	a)
2160	Erdöl- und Erdgasgewinnung	a)	a)	10 706	-	-	a)
2170	Flußspat-, Schwerspat-, Graphit- und sonstiger Bergbau	-	-	a)	-	a)	a)
2180	Torfindustrie	230	-	6 474	-	a)	a)
Grundstoff- und Produktionsgüterindustrien							
25	Industrie der Steine und Erden	8 731	3 128	31 674	2 565	63 483	25 192
27	Eisenschaffende Industrie	a)	-	28 701	a)	264 407	a)
2910	Eisen-, Stahl- und Tempergießereien	4 519	a)	10 398	a)	68 372	20 525
3010	Ziehereien und Kaltwalzwerke	235	a)	2 874	a)	58 129	1 920
28	NE-Metallindustrie	692	3 781	11 879	-	39 289	6 703
2950	Metallgießereien	396	412	1 279	73	10 715	1 283
22	Mineralölverarbeitung und Kohlenwertstoff-industrie	2 546	8 398	4 106	a)	18 029	1 009
40	Chemische Industrie	5 818	16 925	28 858	1 148	186 746	74 179
53	Sägewerke und holzbearbeitende Industrie ..	2 044	1 421	12 979	1 305	18 399	6 697
55	Holzschliff, Zellstoff, Papier und Pappe erzeugende Industrie	2 517	a)	8 809	-	25 563	5 122
59	Kautschuk u. Asbest verarbeitende Industrie.	2 114	a)	27 633	a)	19 481	21 763
Investitionsgüterindustrien							
31	Stahlbau (einschl. Leichtmetallbau)	3 632	a)	14 963	a)	104 649	22 224
32	Maschinenbau	19 695	28 336	78 184	9 358	324 450	96 815
33	Fahrzeugbau	778	a)	79 871	15 995	64 748	52 818
34	Schiffbau	27 385	a)	9 972	20 825	3 279	574
35	Luftfahrzeugbau	-	a)	a)	a)	278	a)
36	Elektrotechnische Industrie	13 320	a)	60 214	a)	178 233	78 263
37	Feinmechanische und optische sowie Uhren-industrie	5 833	3 264	13 858	a)	10 811	18 998
3020	Stahlverformung	341	a)	6 635	a)	81 985	6 610
38	Eisen-, Blech- und Metallwarenindustrie ...	6 713	8 165	23 835	3 088	194 191	36 012
Verbrauchsgüterindustrien							
51	Feinkeramische Industrie	2 982	915	5 292	a)	9 877	3 349
52	Glasindustrie	835	a)	7 710	-	39 021	5 554
54	Holzverarbeitende Industrie	3 619	1 975	27 146	1 891	61 737	16 226
39	Musikinstrumenten-, Spiel-, Schmuckwaren- und Sportgeräte-Industrie	147	a)	1 227	a)	2 586	1 975
56	Papier und Pappe verarbeitende Industrie ..	2 817	4 810	9 464	410	32 826	7 511
57	Druckerei- und Vervielfältigungsindustrie .	6 806	12 245	16 632	2 354	47 663	20 566
58	Kunststoffverarbeitende Industrie	a)	1 710	6 700	a)	28 021	9 151
61	Ledererzeugende Industrie	2 355	a)	495	-	2 897	3 056
62	Lederverarbeitende und Schuhindustrie	1 447	a)	6 357	-	19 984	21 679
63	Textilindustrie	11 388	4 086	42 570	6 184	219 067	30 476
64	Bekleidungsindustrie	7 202	5 343	34 802	1 889	108 013	28 487
Nahrungs- und Genußmittelindustrien							
68	Ernährungsindustrie	22 675	30 747	58 508	15 180	115 987	31 384
6811	darunter: Mühlenindustrie	1 217	a)	1 674	a)	4 662	657
6821	Zuckerindustrie	a)	-	5 769	-	a)	873
6827	Süßwarenindustrie	3 923	a)	8 432	a)	24 899	4 357
6831	Molkereien und Käseereien	2 721	a)	5 582	346	a)	4 245
6851	Fleischverarbeitende Industrie ..	2 914	a)	5 205	a)	9 364	1 159
6871	Brauerien	a)	a)	4 563	1 934	19 534	5 346
69	Tabakverarbeitende Industrie	a)	3 674	2 354	a)	9 992	4 882
Industrie insgesamt		174 125	235 751	728 086	104 046	2 889 924	680 575

a) Aus Gründen der Geheimhaltung betrieblicher Einzelangaben nicht veröffentlicht, aber in der Gesamtsumme enthalten.

Mai 1961 nach Ländern

Rheinland-Pfalz	Baden-Württemberg	Bayern	Saarland	Bundesgebiet ohne Berlin	Berlin (West)	Industriegruppe und -zweig	Nr.
Bergbau							21
-	a)	8 766	51 526	480 089	-	Steinkohlenbergbau	2111
a)	a)	2 058	-	42 731	-	Braunkohlen- und Pechkohlenbergbau	2114
138	a)	a)	-	19 326	-	Eisenerzbergbau	2130
a)	2 162	a)	-	5 153	-	Metallerzbergbau	2140
146	98	a)	-	23 099	-	Kali- und Steinsalzbergbau, Salinen	2150
a)	374	362	-	12 346	-	Erdöl- und Erdgasgewinnung	2160
-	a)	1 338	-	2 843	-	Flußspat-, Schwerspat-, Graphit- und sonstiger Bergbau	2170
		210	-	7 063	-	Torfindustrie	2180
Grundstoff- und Produktionsgüterindustrien							
32 285	36 245	59 289	2 968	265 560	4 502	Industrie der Steine und Erden	25
10 437	a)	8 672	43 617	366 860	-	Eisenschaffende Industrie	27
9 226	17 574	9 943	5 648	147 506	a)	Eisen-, Stahl- und Tempergießereien	2910
2 250	5 720	3 803	2 256	77 688	323	Ziehereien und Kaltwalzwerke	3010
a)	14 077	8 775	a)	85 727	2 131	NE-Metallindustrie	28
477	6 933	5 085	397	27 050	1 600	Metallgießereien	2950
a)	1 000	648	166	36 776	241	Mineralölverarbeitung und Kohlenwertstoff-industrie	22
69 918	46 715	49 282	1 389	480 978	12 316	Chemische Industrie	40
6 283	17 950	21 559	2 335	90 972	242	Sägewerke und holzbearbeitende Industrie	53
5 769	19 363	15 996	a)	83 348	a)	Holzschliff, Zellstoff, Papier und Pappe erzeugende Industrie	55
4 903	10 260	9 251	a)	110 441	1 788	Kautschuk u. Asbest verarbeitende Industrie	59
Investitionsgüterindustrien							
4 567	17 490	12 105	7 759	200 250	20 418	Stahlbau (einschl. Leichtmetallbau)	31
38 973	239 974	151 342	10 960	998 087	38 382	Maschinenbau	32
5 524	122 644	59 508	a)	408 141	9 465	Fahrzeugbau	33
1 016	1 099	1 044	a)	96 658	478	Schiffbau	34
a)	1 124	9 389	-	19 880	-	Luftfahrzeugbau	35
14 739	203 326	194 679	5 499	785 481	123 302	Elektrotechnische Industrie	36
a)	70 617	28 339	85	154 253	5 735	Feinmechanische und optische sowie Uhren-industrie	37
2 900	24 924	9 981	5 566	139 946	3 158	Stahlverformung	3020
13 815	73 633	40 414	3 905	403 771	7 110	Eisen-, Blech- und Metallwarenindustrie	38
Verbrauchsgüterindustrien							
8 392	4 501	46 224	a)	91 752	1 109	Feinkeramische Industrie	51
7 345	7 415	22 553	a)	91 819	2 285	Glasindustrie	52
12 246	50 495	43 736	2 061	221 132	3 308	Holzverarbeitende Industrie	54
3 728	28 968	17 887	-	56 994	1 236	Musikinstrumenten-, Spiel-, Schmuckwaren- und Sportgeräte-Industrie	39
5 706	27 275	17 764	657	109 240	a)	Papier und Pappe verarbeitende Industrie	56
7 269	33 228	34 756	1 850	183 369	12 345	Druckerei- und Vervielfältigungsindustrie	57
7 009	20 467	16 337	184	90 614	3 571	Kunststoffverarbeitende Industrie	58
2 763	18 583	1 928	a)	32 115	111	Ledererzeugende Industrie	61
36 689	30 590	26 937	a)	144 330	1 698	Lederverarbeitende und Schuhindustrie	62
13 999	167 639	114 951	931	611 291	6 047	Textilindustrie	63
11 786	56 682	88 970	4 754	347 928	24 967	Bekleidungsindustrie	64
Nahrungs- und Genußmittelindustrien							
19 700	55 982	71 867	7 512	429 542	21 120	Ernährungsindustrie	68
792	2 160	1 814	227	14 521	477	darunter: Mühlenindustrie	6811
a)	a)	1 746	-	14 420	-	Zuckerindustrie	6821
765	6 683	7 301	1 852	63 449	4 202	Süßwarenindustrie	6827
1 652	5 676	12 145	556	40 754	639	Molkereien und Käseereien	6831
214	2 458	4 422	1 798	30 157	2 804	Fleischverarbeitende Industrie	6851
5 165	11 685	23 896	2 015	77 664	a)	Brauereien	6871
1 865	18 136	4 742	753	49 861	4 541	Tabakverarbeitende Industrie	69
369 135	1 454 095	1 220 993	175 280	8 032 010	321 736	Industrie insgesamt	

A 3. Beschäftigte in zeitlicher Entwicklung

Nr.	Industriegruppe und -zweig	1960			1961	
		Durchschnitt 1)	April	Mai	April	Mai
21	Bergbau	616 342	628 396	623 472	595 339	592 650
2111	Steinkohlenbergbau	502 556	512 924	507 540	482 961	480 089
2114	Braunkohlen- und Pechkohlenbergbau	43 769	43 993	43 747	42 993	42 731
2130	Eisenersbergbau	20 145	20 440	20 271	19 431	19 326
2140	Metallergbergbau	5 337	5 462	5 460	5 180	5 153
2150	Kali- und Steinsalzbergbau, Salinen	22 482	22 458	22 388	23 135	23 099
2160	Erdöl- und Erdgasgewinnung	12 749	12 872	12 977	12 383	12 346
2170	Flußspat-, Schwespat-, Graphit- und sonstiger Bergbau	2 910	2 902	2 892	2 873	2 843
2180	Torfindustrie	6 394	7 345	8 197	6 383	7 063
	Grundstoff- und Produktionsgüterindustrien	1 697 891	1 688 786	1 700 710	1 760 273	1 772 906
25	Industrie der Steine und Erden	254 055	259 209	263 517	261 850	265 560
2511	davon: Natursteinindustrie	39 995	42 427	43 161	40 400	40 916
2521	Sand- und Kiesindustrie	12 179	12 115	12 261	12 989	13 089
2527	Gewinnung und Aufbereitung von Schiefer, Rohton, Kaolin und sonstigen Mineralien	11 222	11 300	11 379	11 344	11 371
2531	Zementindustrie	22 326	22 230	22 316	22 906	22 962
2532	Kalkindustrie	15 894	16 048	16 126	15 410	15 363
2533	Gips- und Kreide-Industrie	3 521	3 551	3 548	3 599	3 621
2541	Ziegelindustrie	55 249	57 783	59 480	55 597	57 373
2542	Grobsteinzeugindustrie	4 977	4 914	4 902	5 273	5 164
2543	Feuerfeste Industrie	19 662	19 375	19 554	20 466	20 467
2550	Betonsteinindustrie	38 044	38 072	38 903	40 367	41 140
2561	Kalksandsteinindustrie	6 299	6 406	6 492	6 710	6 824
2562	Bims- und Bimssteinindustrie	8 723	9 337	9 526	9 836	10 038
2564	Isolier- u. Leichtbauplattenindustrie	3 734	3 743	3 824	3 716	3 804
2565	Asbestzementwarenindustrie					
2590	Sonstige Industrien der Steine und Erden	12 230	11 908	12 045	13 237	13 428
27	Eisenschaffende Industrie	355 262	352 258	353 535	367 005	366 860
2710	davon: Hochofen-, Stahl- und Warmwalzwerke	341 474	338 662	339 851	352 512	352 292
2740	Schmiede-, Preß- und Hammerwerke	13 788	13 596	13 684	14 493	14 568
2910	Eisen-, Stahl- und Tempergießereien	141 249	139 288	139 982	147 714	147 506
3010	Ziehereien und Kaltwalzwerke	75 055	74 424	74 608	77 662	77 688
28	NE-Metallindustrie	82 454	81 435	81 882	85 801	85 727
2810	davon: Metallhütten und Umschmelzwerke	22 873	22 792	22 711	23 158	23 128
2850	Metallhalbzeugwerke	59 581	58 643	59 171	62 643	62 599
2950	Metallgießereien	25 894	25 548	25 680	27 118	27 050
22	Mineralölverarbeitung und Kohlenwertstoffindustrie	35 872	35 523	35 498	36 741	36 776
2210	davon: Mineralölverarbeitung					
2230	Braunkohlen- und Torfteerdestillation, Ölschieferverschmelzung und -verarbeitung	30 945	30 641	30 587	31 567	31 579
2250	Kohlenwertstoffindustrie	4 927	4 882	4 911	5 174	5 197
40	Chemische Industrie	453 297	446 856	451 433	479 767	480 978
53	Sägewerke und holzbearbeitende Industrie	84 214	84 458	84 722	90 898	90 972
5310	davon: Säge- u. Hobelwerke, Holzimprägnieranstalten, Furnierwerke	57 898	58 528	58 746	63 805	64 028
5360	Sperrholzwerke, Holzfasern- u. Holzspanplattenwerke	26 316	25 930	25 976	27 093	26 944
55	Holzschliff, Zellstoff, Papier und Pappe erzeugende Industrie	81 535	80 894	80 948	83 527	83 348
59	Kautschuk u. Asbest verarbeitende Industrie	109 004	108 893	108 905	110 190	110 441
	Investitionsgüterindustrien	3 036 049	2 993 247	3 012 809	3 196 602	3 206 467
31	Stahlbau (einschl. Leichtmetallbau)	194 941	191 503	192 689	199 352	200 250
32	Maschinenbau	935 640	924 846	931 585	992 195	998 087
33	Fahrzeugbau	388 385	385 595	388 233	407 696	408 141
34	Schiffbau	97 947	98 492	98 431	97 022	96 658
35	Luftfahrzeugbau	15 020	14 520	14 717	19 513	19 880
36	Elektrotechnische Industrie	728 433	708 683	714 870	783 909	785 481
37	Feinmechanische und optische sowie Uhrenindustrie	148 220	146 860	147 846	154 199	154 253
3020	Stahlverformung	133 429	131 710	132 353	139 786	139 946

Anmerkung s.S.15

A 3. Beschäftigte in zeitlicher Entwicklung

Nr.	Industriegruppe und -zweig	1960			1961	
		Durchschnitt 1)	April	Mai	April	Mai
	noch: Investitionsgüterindustrien					
38	Eisen-, Blech- und Metallwarenindustrie ..	394 034	391 058	392 085	402 930	403 771
3810	davon: Herstellung von Handfeuerwaffen und Munition	7 998	7 895	7 967	8 083	8 113
3830	Heiz- und Kochgeräte-Industrie	36 981	36 877	36 898	36 414	36 525
3841	Stahlblechverarbeitung	79 374	78 254	78 571	82 582	82 803
3845	Stahlrohrmöbelindustrie	6 677	6 714	6 709	6 769	6 772
3846	NE-Metallblechwarenindustrie	12 124	12 003	12 073	12 843	12 749
3849	Feinblechpackungsindustrie	24 812	24 724	24 636	24 137	24 342
3850	Schloß- und Beschlagindustrie	45 781	45 464	45 633	46 831	46 889
3861	Fahrradteile- und Kraftfahrzeugteile- Industrie	13 890	14 026	14 084	13 752	13 698
3867	Kraftwagenteil-Industrie	19 017	18 665	18 756	19 018	18 974
3870	Schneidwaren- und Besteckindustrie.	20 143	20 178	20 086	20 574	20 540
3881	Metallwarenindustrie (ohne Füllhal- ter- und Kugelschreiberindustrie).	56 566	55 903	55 888	59 678	59 702
3887	Metallkurzwarenindustrie	36 246	36 363	36 619	36 530	36 463
3888	Füllhalter- und Kugelschreiber- Industrie	5 602	5 501	5 465	5 789	5 746
3891	Werkzeugindustrie	28 823	28 471	28 700	29 930	30 455
	Verbrauchsgüterindustrien	1 944 702	1 940 703	1 940 847	1 982 274	1 980 584
51	Feinkeramische Industrie	91 142	90 107	90 260	91 976	91 752
52	Glasindustrie	89 026	88 295	88 454	91 671	91 819
54	Holzverarbeitende Industrie	219 523	218 556	218 997	221 934	221 132
39	Musikinstrumenten-, Spiel-, Schmuckwaren- und Sportgeräte-Industrie	56 735	56 662	56 735	57 042	56 994
3910	davon: Klavier-, Harmonium- und Orgelbau ..	3 218	3 203	3 199	3 384	3 351
3920	Kleinmusikinstrumentenindustrie ..	5 227	5 309	5 256	4 934	4 889
3930	Spielwarenindustrie	21 545	21 331	21 486	21 989	22 122
3940	Turn- und Sportgeräte-Industrie ...	3 719	3 725	3 712	3 681	3 609
3950	Schmuckwarenindustrie	20 489	20 519	20 526	20 679	20 638
3960	Edelsteinindustrie	2 537	2 575	2 556	2 375	2 385
56	Papier- und Pappe verarbeitende Industrie .	108 410	107 021	107 433	109 034	109 240
57	Druckerei- und Vervielfältigungsindustrie.	174 035	173 050	173 699	182 761	183 369
58	Kunststoffverarbeitende Industrie	82 594	80 794	81 116	90 307	90 614
61	Ledererzeugende Industrie	32 917	33 255	32 872	31 992	32 115
62	Lederverarbeitende und Schuhindustrie	144 381	144 868	144 350	144 726	144 330
6210	davon: Lederverarbeitende Industrie	39 229	39 274	39 091	40 373	40 443
6250	Schuhindustrie	105 152	105 594	105 259	104 353	103 887
63	Textilindustrie	613 765	615 474	614 703	612 959	611 291
64	Bekleidungsindustrie	332 174	332 621	332 228	347 872	347 928
	Nahrungs- und Genußmittelindustrien	481 015	465 270	469 049	473 455	479 403
68	Ernährungsindustrie	426 922	409 752	414 278	423 249	429 542
6811	davon: Mühlenindustrie	14 825	14 633	14 637	14 395	14 521
6813	Nährmittelindustrie	20 507	20 524	20 579	20 838	20 936
6815	Stärke- und Kartoffel Trocknungsind.	4 821	4 661	4 812	4 982	4 941
6817	Brotindustrie	21 583	21 339	21 421	21 231	21 582
6821	Zuckerindustrie	16 753	13 180	13 270	14 196	14 420
6824	Obst und Gemüse verarbeitende Ind..	22 553	17 239	20 541	19 559	22 610
6827	Süßwarenindustrie	65 857	59 830	59 290	62 968	63 449
6831	Molkereien und Käseereien	39 594	39 837	39 896	40 277	40 754
6835	Dauermilch-, Schmelzkäse- und Käseerwerke	9 281	9 242	9 397	9 676	9 814
6841	Ölmühlenindustrie	6 380	6 366	6 364	6 393	6 353
6844	Margarine-Industrie	10 099	10 170	10 049	10 135	10 162
6847	Talgsmelzen und Schmalzsiedereien	465	453	460	475	492
6851	Fleischverarbeitende Industrie	29 229	28 697	28 777	30 080	30 157
6855	Fischverarbeitende Industrie	13 167	12 604	12 143	12 115	11 769
6861	Kaffeemittelindustrie	1 957	1 959	1 949	1 891	1 932
6865	Kaffee und Tee verarbeitende Ind...	13 832	13 774	13 733	14 430	14 807
6871	Brauereien	74 191	73 289	74 487	76 870	77 664
6872	Mälzereien	2 659	2 656	2 627	2 546	2 507
6873	Alkoholbrennereien und Spiritus- reinigungsanstalten	2 978	3 005	2 981	2 800	2 782
6875	Spirituosenindustrie	12 962	12 766	12 784	12 770	12 712
6877	Weinverarbeitende Industrie	4 665	4 519	4 451	4 741	4 675
6879	Mineralbrunnen-, Mineralwasser- und Limonadenindustrie	22 574	23 207	23 948	23 844	24 505
6881	Essig-, Senf-,Essenzen- und Gewürz- industrie	6 579	6 399	6 354	6 589	6 598
6885	Eisgewinnung	464	452	461	454	457
6891	Futtermittelindustrie	8 947	8 951	8 867	8 994	8 943
69	Tabakverarbeitende Industrie	54 093	55 518	54 771	50 206	49 861
6911	davon: Zigarettenindustrie	10 241	10 420	10 418	10 236	10 385
6941	Zigarrenindustrie	39 188	40 409	39 654	35 507	34 958
6971	Rauch-, Kau- und Schnupftabakind...	4 664	4 689	4 699	4 463	4 518
	Industrie insgesamt	7 775 999	7 716 402	7 746 887	8 015 943	8 032 010

1) Durchschnitt errechnet aus 12 Monaten.

A 4. Geleistete Arbeiterstunden in zeitlicher Entwicklung

1 000 Stunden

Nr.	Industriegruppe und -zweig	1960			1961		Januar bis Mai	
		Monats- durch- schnitt	April	Mai	April	Mai	1960	1961
21	Bergbau	85 483	84 737	87 493	78 816	83 315	438 995	410 194
2111	Steinkohlenbergbau	68 746	67 932	70 050	63 143	67 290	354 111	330 734
2114	Braunkohlen- und Pechkohlenbergbau	6 658	6 525	6 805	6 200	6 066	34 212	31 785
2130	Eisenerzbergbau	2 922	2 975	2 968	2 742	2 815	14 980	14 031
2140	Metallergbergbau	768	786	817	695	714	4 032	3 658
2150	Kali- und Steinsalzbergbau, Salinen	3 293	3 252	3 404	3 233	3 352	16 883	16 721
2160	Erdöl- und Erdgasgewinnung	1 547	1 639	1 572	1 481	1 429	8 039	7 321
2170	Flußspat-, Schwefel-, Graphit- und sonstiger Bergbau	441	429	453	414	415	2 203	2 129
2180	Torfindustrie	1 108	1 199	1 424	908	1 234	4 535	3 815
	Grundstoff- und Produktionsgüterindustrien	238 877	235 358	244 010	237 822	243 963	1 168 941	1 198 592
25	Industrie der Steine und Erden	41 907	42 268	44 936	41 575	44 364	194 822	197 851
2511	davon: Natursteinindustrie	6 501	6 788	7 420	6 342	6 711	28 876	28 094
2521	Sand- und Kiesindustrie	2 229	2 213	2 360	2 326	2 478	10 238	11 040
2527	Gewinnung und Aufbereitung von Schiefer, Rohton, Kaolin und sonstigen Mineralien	1 745	1 708	1 810	1 674	1 712	8 601	8 530
2531	Zementindustrie	3 560	3 546	3 666	3 592	3 712	17 692	18 072
2532	Kalkindustrie	2 559	2 572	2 676	2 409	2 523	12 744	12 110
2533	Gips- und Kreide-Industrie	530	525	546	518	546	2 555	2 593
2541	Ziegelindustrie	9 814	9 933	10 839	9 315	10 216	44 376	43 284
2542	Grobsteinzeugindustrie	841	824	841	805	878	4 124	4 282
2543	Feuerfeste Industrie	2 933	2 823	2 928	2 925	3 068	14 290	15 092
2550	Betonsteinindustrie	6 189	6 168	6 593	6 330	6 790	28 376	29 984
2561	Kalksandsteinindustrie	1 157	1 181	1 237	1 212	1 344	5 322	5 746
2562	Bims- und Bimssteinindustrie	1 429	1 550	1 616	1 570	1 712	6 061	6 624
2564	Inolier- u. Leichtbauplattenindustrie	594	591	613	567	599	2 863	2 809
2565	Asbestzementwarenindustrie							
2590	Sonstige Industrien der Steine und Erden	1 826	1 846	1 791	1 990	2 075	8 704	9 591
27	Eisenschaffende Industrie	51 051	49 952	51 313	51 237	51 312	253 142	259 477
2710	davon: Hochofen-, Stahl- und Warmwalzwerke	49 149	48 124	49 420	49 315	49 348	243 853	249 577
2740	Schmiede-, Preß- und Hammerwerke	1 902	1 828	1 893	1 922	1 964	9 289	9 900
2910	Eisen-, Stahl- und Tempergießereien	21 006	20 482	20 863	21 282	21 485	102 971	108 952
3010	Ziehereien und Kaltwalzwerke	11 004	10 914	11 016	11 052	11 112	54 509	56 180
28	NE-Metallindustrie	11 631	11 227	11 891	11 483	11 711	57 335	59 075
2810	davon: Metallhütten und Umschmelzwerke	3 360	3 325	3 571	3 240	3 307	16 878	16 552
2850	Metallhalbzeugwerke	8 271	7 902	8 320	8 243	8 404	40 457	42 523
2950	Metallgießereien	3 827	3 742	3 818	3 774	3 923	18 545	19 504
22	Mineralölverarbeitung und Kohlenwertstoff- industrie	4 480	4 461	4 570	4 427	4 454	22 356	22 286
2210	davon: Mineralölverarbeitung							
2230	Braunkohlen- und Torfteardestilla- tion, Ölschieferverschmelzung und -verarbeitung	3 793	3 784	3 867	3 757	3 745	18 951	18 882
2250	Kohlenwertstoffindustrie	687	677	703	670	709	3 405	3 404
40	Chemische Industrie	53 451	52 580	54 221	53 400	54 629	264 899	271 769
53	Sägewerke und holzbearbeitende Industrie ..	13 059	12 905	13 429	13 402	14 088	63 682	67 624
5310	davon: Säge- u. Hobelwerke, Holzimprägnier- anstalten, Furnierwerke	8 965	8 988	9 366	9 450	9 972	43 782	47 049
5360	Sperrholzwerke, Holzfasern- u. Holz- spanplattenwerke	4 094	3 917	4 063	3 952	4 116	19 900	20 575
55	Holzschliff, Zellstoff, Papier und Pappe erzeugende Industrie	12 962	12 640	13 132	12 529	12 818	64 157	64 277
59	Kautschuk u. Asbest verarbeitende Industrie	14 499	14 187	14 821	13 661	14 067	72 523	71 597
	Investitionsgüterindustrien	412 212	403 178	416 612	415 060	426 594	2 014 482	2 112 976
31	Stahlbau (einschl. Leichtmetallbau)	27 299	26 436	26 995	27 113	27 746	130 965	135 871
32	Maschinenbau	125 150	122 111	126 436	125 964	131 820	611 839	644 977
33	Fahrzeugbau	55 296	54 427	58 310	56 703	57 929	274 833	287 551
34	Schiffbau	14 820	14 445	15 802	14 151	14 318	74 698	72 689
35	Luftfahrzeugbau	1 674	1 618	1 667	2 055	2 215	8 041	10 281
36	Elektrotechnische Industrie	92 235	90 268	91 067	95 306	95 743	441 773	479 814
37	Feinmechanische und optische sowie Uhren- industrie	20 071	19 689	20 264	19 686	20 264	99 149	100 849
3020	Stahlverformung	19 685	19 153	19 775	19 788	20 388	96 861	101 201

A 4. Geleistete Arbeiterstunden in zeitlicher Entwicklung

1 000 Stunden

Nr.	Industriegruppe und -zweig	1960			1961		Januar bis Mai	
		Monatsdurchschnitt	April	Mai	April	Mai	1960	1961
	noch: Investitionsgüterindustrien							
38	Eisen-, Blech- und Metallwarenindustrie ..	55 982	55 031	56 296	54 294	56 171	276 323	279 743
3810	davon: Herstellung von Handelswaffen und Munition	1 113	1 114	1 120	1 059	1 115	5 458	5 494
3830	Heiz- und Kochgeräte-Industrie	5 173	5 100	5 053	4 914	4 911	25 544	24 802
3841	Stahlblechverarbeitung	11 366	11 019	11 286	11 285	11 685	55 472	57 778
3845	Stahlrohrmöbelindustrie	975	974	1 000	975	1 014	4 848	4 968
3846	NE-Metallblechwarenindustrie	1 714	1 684	1 729	1 701	1 735	8 420	8 797
3849	Feinblechpackungsindustrie	3 664	3 602	3 652	3 331	3 534	17 889	17 370
3850	Schloß- und Beschlagindustrie	6 513	6 422	6 598	6 315	6 560	32 221	32 755
3861	Fahrradteile- und Krafttradteile- Industrie	2 109	2 134	2 201	1 993	2 036	10 642	10 276
3867	Kraftwagentteile-Industrie	2 761	2 742	2 810	2 664	2 686	13 581	13 514
3870	Schneidwaren- und Besteckindustrie.	2 802	2 782	2 807	2 701	2 800	14 030	14 001
3881	Metallwarenindustrie (ohne Füllhal- ter- und Kugelschreiberindustrie).	7 982	7 790	7 990	7 900	8 155	39 302	40 677
3887	Metallkurzwarenindustrie	5 133	5 135	5 336	4 819	5 005	25 774	24 992
3888	Füllhalter- und Kugelschreiber- industrie	747	738	747	737	755	3 817	3 753
3891	Werkzeugindustrie	3 930	3 795	3 967	3 900	4 180	19 325	20 566
	Verbrauchsgüterindustrien	275 986	275 148	281 334	267 311	272 577	1 387 163	1 376 203
51	Feinkeramische Industrie	13 193	12 959	13 267	12 535	12 834	65 908	64 906
52	Glasindustrie	13 668	13 334	13 662	13 354	13 951	67 247	68 609
54	Holzverarbeitende Industrie	33 312	32 896	33 788	31 481	32 812	164 519	163 195
39	Musikinstrumenten-, Spiel-, Schmuckwaren- und Sportgeräte-Industrie	8 090	8 006	8 208	7 647	7 862	40 093	39 304
3910	davon: Klavier-, Harmonium- und Orgelbau	487	487	487	464	497	2 397	2 473
3920	Kleinmusikinstrumentenindustrie ...	722	727	757	633	666	3 753	3 371
3930	Spielwarenindustrie	3 127	3 074	3 170	3 043	3 156	15 070	15 393
3940	Turn- und Sportgeräte-Industrie ...	526	522	539	496	517	2 655	2 589
3950	Schmuckwarenindustrie	2 830	2 792	2 852	2 652	2 665	14 173	13 632
3960	Edelsteinindustrie	398	403	403	359	361	2 045	1 846
56	Papier und Pappe verarbeitende Industrie .	15 456	14 945	15 398	14 478	15 157	75 800	74 965
57	Druckerei- und Vervielfältigungsindustrie.	24 890	24 876	24 866	24 823	25 506	122 598	126 657
58	Kunststoffverarbeitende Industrie	11 420	11 092	11 413	11 755	12 165	55 501	60 090
61	Ledererzeugende Industrie	4 752	4 761	4 791	4 563	4 487	24 200	23 344
62	Lederverarbeitende und Schuhindustrie	20 417	20 540	20 933	19 460	19 384	105 410	101 062
6210	davon: Lederverarbeitende Industrie	5 653	5 650	5 686	5 454	5 656	28 272	27 966
6250	Schuhindustrie	14 764	14 890	15 247	14 006	13 728	77 138	73 096
63	Textilindustrie	85 057	84 897	87 428	80 883	80 879	432 738	417 835
64	Bekleidungsindustrie	45 731	46 842	47 580	46 332	47 540	233 149	236 236
	Nahrungs- und Genußmittelindustrien	66 014	61 657	63 677	60 358	63 453	312 148	311 913
68	Ernährungsindustrie	58 572	54 362	56 116	53 789	56 837	273 849	277 580
6811	davon: Mühlenindustrie	1 895	1 836	1 854	1 711	1 770	9 393	8 827
6813	Nährmittelindustrie	2 365	2 276	2 396	2 180	2 350	11 567	11 398
6815	Stärke- und Kartoffeltrocknungsind.	599	549	580	567	569	2 898	2 928
6817	Brotindustrie	3 388	3 353	3 318	3 226	3 405	16 573	16 416
6821	Zuckerindustrie	3 109	1 860	1 926	1 891	2 095	10 005	10 583
6824	Obst und Gemüse verarbeitende Ind..	3 313	2 169	2 765	2 491	3 076	12 075	13 778
6827	Süßwarenindustrie	8 892	7 785	7 805	7 657	7 968	40 923	41 941
6831	Molkereien und Käseereien	5 914	5 903	6 088	5 894	6 116	29 129	29 275
6835	Dauermilch-, Schmelzkäse- und Käseerwerke	1 278	1 293	1 339	1 294	1 366	6 213	6 370
6841	Ölmühlenindustrie	828	846	859	816	809	4 137	4 088
6844	Margarine-Industrie	938	951	919	880	856	4 755	4 383
6847	Talggeschmelzen und Schmalzsiedereien	70	66	69	64	74	337	344
6851	Fleischverarbeitende Industrie	4 167	3 971	4 071	3 984	4 234	20 062	20 557
6855	Fischverarbeitende Industrie	1 994	1 915	1 777	1 777	1 686	9 914	9 311
6861	Kaffeemittelindustrie	252	246	251	224	234	1 261	1 177
6865	Kaffee und Tee verarbeitende Ind...	1 194	1 191	1 212	1 152	1 273	5 774	5 973
6871	Brauereien	10 544	10 328	10 803	10 429	11 043	50 379	52 339
6872	Mälzereien	387	384	393	344	363	2 001	1 845
6873	Alkoholbrennereien und Spiritus- reinigungsanstalten	368	359	362	328	341	1 820	1 708
6875	Spiritosenindustrie	1 357	1 285	1 290	1 241	1 279	6 505	6 457
6877	Weinverarbeitende Industrie	547	538	514	505	485	2 708	2 633
6879	Mineralbrunnen-, Mineralwasser- und Limonadenindustrie	3 285	3 429	3 690	3 324	3 611	16 060	16 090
6881	Essig-, Senf-,Essenzen- und Gewürz- industrie	642	584	612	599	602	3 037	3 073
6885	Eiegewinnung	75	71	74	66	73	351	344
6891	Futtermittelindustrie	1 171	1 174	1 169	1 145	1 159	5 974	5 778
69	Tabakverarbeitende Industrie	7 442	7 295	7 561	6 569	6 616	38 299	34 333
6911	davon: Zigarettenindustrie	1 191	1 135	1 225	1 134	1 134	5 947	5 801
6941	Zigarrenindustrie	5 720	5 658	5 796	4 998	4 998	29 725	26 049
6971	Rauch-, Kau- und Schnupftabakind...	531	502	540	467	484	2 627	2 483
	Industrie insgesamt	1 078 572	1 060 078	1 093 126	1 059 367	1 089 902	5 321 729	5 409 878
	Arbeitstage	25,3	24	25	24	24	125,7	123,7

A 5. Bruttosumme der Löhne in zeitlicher Entwicklung

1 000 DM

Nr.	Industriegruppe und -zweig	1960			1961		Januar bis Mai	
		Monats- durch- schnitt	April	Mai	April	Mai	1960	1961
21	Bergbau	303 195	293 848	302 264	297 450	334 013	1 457 061	1 519 378
2111	Steinkohlenbergbau	253 449	244 093	251 812	245 442	278 419	1 218 380	1 263 942
2114	Braunkohlen- und Pechkohlenbergbau	20 222	19 924	19 822	20 463	21 843	98 051	103 461
2130	Eisenerzbergbau	8 881	8 859	8 695	9 080	9 929	43 266	45 717
2140	Metallergbergbau	2 424	2 424	2 407	2 377	3 240	11 654	12 642
2150	Kali- und Steinsalzbergbau, Salinen	10 223	10 517	10 616	12 108	11 562	49 555	56 222
2160	Erdöl- und Erdgasgewinnung	4 147	4 047	4 391	4 421	4 441	20 033	21 581
2170	Flußpat-, Schwespat-, Graphit- und sonstiger Bergbau	1 224	1 198	1 235	1 212	1 342	5 805	6 160
2180	Torfindustrie	2 625	2 786	3 286	2 347	3 237	10 317	9 653
	Grundstoff- und Produktionsgüterindustrien	739 974	695 582	729 724	791 200	860 066	3 389 098	3 958 443
25	Industrie der Steine und Erden	117 794	116 029	123 315	124 483	138 613	518 585	586 163
2511	davon: Natursteinindustrie	17 148	18 439	19 030	17 794	19 510	73 176	78 180
2521	Sand- und Kiesindustrie	5 887	5 678	6 155	6 525	7 130	25 874	30 757
2527	Gewinnung und Aufbereitung von Schiefer, Rohton, Kaolin und sonstigen Mineralien	4 707	4 598	4 784	4 909	5 351	22 088	24 649
2531	Zementindustrie	10 838	9 955	10 638	11 315	12 678	48 463	55 751
2532	Kalkindustrie	8 017	7 760	8 178	7 843	8 830	37 241	39 434
2533	Gips- und Kreide-Industrie	1 372	1 349	1 389	1 419	1 572	6 319	6 988
2541	Ziegelindustrie	26 406	26 071	28 666	26 714	30 563	114 102	123 725
2542	Grobsteinzeugindustrie	2 603	2 504	2 572	2 718	3 074	12 054	14 005
2543	Feuerfeste Industrie	8 584	8 086	8 398	9 091	10 025	39 368	46 311
2550	Betonsteinindustrie	17 706	17 215	18 535	19 054	21 206	77 203	89 843
2561	Kalksandsteinindustrie	3 340	3 257	3 497	3 628	4 180	14 449	16 971
2562	Bims- und Bimssteinindustrie	4 259	4 468	4 772	5 078	5 714	17 051	20 849
2564	Isolier- u. Leichtbauplattenindustrie	1 487	1 471	1 528	1 523	1 683	6 881	7 480
2565	Asbestzementwarenindustrie							
2590	Sonstige Industrien der Steine und Erden	5 440	5 178	5 173	6 872	7 097	24 316	31 220
27	Eisenschaffende Industrie	189 885	177 910	183 682	205 450	210 741	876 183	1 007 587
2710	davon: Hochofen-, Stahl- und Warmwalzwerke	183 521	172 007	177 630	198 587	203 279	847 077	972 657
2740	Schmiede-, Preß- und Hammerwerke	6 364	5 903	6 052	6 863	7 462	29 106	34 930
2910	Eisen-, Stahl- und Tempergießereien	66 480	61 849	63 220	70 850	76 137	304 140	362 001
3010	Ziehereien und Kaltwalzwerke	32 776	31 105	31 619	35 148	36 423	151 316	176 087
28	NE-Metallindustrie	35 259	33 320	34 353	36 969	40 445	162 318	189 333
2810	davon: Metallhütten und Umschmelzwerke	10 623	10 156	10 475	11 030	12 060	49 016	55 780
2850	Metallhalbzeugwerke	24 636	23 164	23 878	25 939	28 385	113 302	133 553
2950	Metallgießereien	10 752	10 165	10 409	11 389	12 308	49 098	58 418
22	Mineralölverarbeitung und Kohlenwertstoff- industrie	15 000	14 245	14 419	15 995	16 664	68 978	78 628
2210	davon: Mineralölverarbeitung							
2230	Braunkohlen- und Torfteerdestilla- tion, Ölschieferverschmelzung und -verarbeitung	12 897	12 279	12 383	13 750	14 248	58 806	67 056
2250	Kohlenwertstoffindustrie	2 103	1 966	2 036	2 245	2 416	10 172	11 572
40	Chemische Industrie	162 638	149 710	163 012	178 048	206 069	760 371	924 390
53	Sägewerke und holzbearbeitende Industrie ..	30 331	29 148	30 196	33 450	36 625	140 277	168 296
5310	davon: Säge- u. Hobelwerke, Holzprägnier- anstalten, Furnierwerke	20 052	19 586	20 386	22 883	25 038	93 121	113 500
5360	Sperrholzwerke, Holzfasern- u. Holz- spanplattenwerke	10 279	9 562	9 810	10 567	11 587	47 156	54 796
55	Holzschliff, Zellstoff, Papier und Pappe erzeugende Industrie	36 266	33 550	34 201	37 231	39 737	163 892	189 755
59	Kautschuk u. Asbest verarbeitende Industrie	42 793	38 551	41 298	42 187	46 304	193 940	217 785
	Investitionsgüterindustrien	1 125 490	1 050 274	1 084 532	1 206 163	1 287 627	5 108 913	6 077 906
31	Stahlbau (einschl. Leichtmetallbau)	76 857	70 812	72 702	82 250	86 764	344 256	407 977
32	Maschinenbau	344 546	322 686	330 945	373 621	402 677	1 567 482	1 889 519
33	Fahrzeugbau	178 187	164 655	175 713	186 706	199 223	805 978	940 470
34	Schiffbau	43 865	40 977	44 295	42 975	48 230	201 760	221 988
35	Luftfahrzeugbau	4 608	4 192	4 326	5 881	6 440	20 463	29 534
36	Elektrotechnische Industrie	232 044	216 017	219 187	257 523	266 530	1 038 767	1 274 592
37	Feinmechanische und optische sowie Uhren- industrie	48 539	45 447	46 822	50 214	54 073	223 616	257 130
3020	Stahlverformung	53 951	50 361	51 968	57 827	62 541	247 618	295 171

A 5. Bruttosumme der Löhne in zeitlicher Entwicklung 1000 DM

Nr.	Industriegruppe und -zweig	1960			1961		Januar bis Mai	
		Monats- durch- schnitt	April	Mai	April	Mai	1960	1961
	noch: Investitionsgüterindustrien							
38	Eisen-, Blech- und Metallwarenindustrie ..	142 893	135 127	138 574	149 166	161 149	658 973	761 525
3810	davon: Herstellung von Handelswaffen und Munition	2 792	2 443	2 921	2 767	3 565	12 346	14 745
3830	Heiz- und Kochgeräte-Industrie	14 278	13 610	13 569	14 614	15 023	66 260	72 906
3841	Stahlblechverarbeitung	29 595	27 610	28 536	31 844	34 243	134 959	161 051
3845	Stahlrohrmöbelindustrie	2 370	2 277	2 349	2 548	2 727	11 064	12 860
3846	NE-Metallblechwarenindustrie	4 417	4 112	4 325	4 651	4 957	20 190	24 023
3849	Feinblechpackungsindustrie	8 097	7 715	7 812	7 970	8 868	37 309	41 514
3850	Schloß- und Beschlagindustrie	17 279	16 361	16 704	18 028	19 740	79 486	92 812
3861	Fahrradteile- und Krafttradteile- Industrie	5 085	4 982	5 139	5 018	5 283	24 222	25 873
3867	Kraftwagenteile-Industrie	7 665	7 384	7 447	8 080	8 243	35 552	39 905
3870	Schneidwaren- und Besteckindustrie ..	7 320	6 889	6 954	7 464	8 187	33 905	38 518
3881	Metallwarenindustrie (ohne Füllhal- ter- und Kugelschreiberindustrie) ..	19 597	18 755	19 118	20 851	22 760	90 474	106 795
3887	Metallkurwarenindustrie	11 860	11 332	11 692	12 028	12 839	55 669	61 839
3888	Füllhalter- und Kugelschreiber- industrie	1 504	1 426	1 451	1 558	1 628	7 160	7 990
3891	Werkzeugindustrie	11 034	10 231	10 587	11 745	13 086	50 377	60 694
	Verbrauchsgüterindustrien	647 649	618 220	630 817	674 205	725 051	3 037 837	3 442 989
51	Feinkeramische Industrie	31 253	29 771	30 268	32 701	34 642	146 307	165 396
52	Glasindustrie	36 141	33 464	34 326	37 595	41 071	165 035	191 900
54	Holzverarbeitende Industrie	81 090	76 745	79 294	83 184	89 720	376 791	426 695
39	Musikinstrumenten-, Spiel-, Schmuckwaren- und Sportgeräte-Industrie	17 634	17 057	17 190	17 746	19 251	82 176	91 021
3910	davon: Klavier-, Harmonium- und Orgelbau ..	1 314	1 306	1 243	1 374	1 546	6 063	7 227
3920	Kleinmusikinstrumentenindustrie	1 609	1 560	1 659	1 519	1 686	7 755	8 061
3930	Spielwarenindustrie	6 285	5 970	6 089	6 424	6 964	28 452	32 453
3940	Turn- und Sportgeräte-Industrie	1 205	1 160	1 182	1 221	1 329	5 740	6 320
3950	Schmuckwarenindustrie	6 392	6 239	6 210	6 397	6 903	30 138	32 871
3960	Edelsteinindustrie	829	822	807	811	823	4 028	4 089
56	Papier und Pappe verarbeitende Industrie ..	33 459	31 635	32 345	34 471	37 564	156 024	176 480
57	Druckerei- und Vervielfältigungsindustrie ..	70 319	67 675	67 349	74 335	79 385	327 460	376 546
58	Kunststoffverarbeitende Industrie	26 870	24 937	25 984	29 778	32 915	122 415	152 547
61	Ledererzeugende Industrie	12 452	11 770	12 353	12 668	13 560	59 753	64 328
62	Lederverarbeitende und Schuhindustrie	46 481	45 529	46 659	48 822	52 809	224 771	246 530
6210	davon: Lederverarbeitende Industrie	11 247	10 869	10 923	12 287	13 106	53 052	61 960
6250	Schuhindustrie	35 234	34 660	35 736	36 535	39 703	171 719	184 570
63	Textilindustrie	202 014	193 076	197 322	202 958	217 588	958 424	1 046 766
64	Bekleidungsindustrie	89 936	86 561	87 727	99 947	106 546	418 681	504 780
	Nahrungs- und Genußmittelindustrien	154 384	141 739	146 934	153 046	170 109	690 364	778 707
68	Ernährungsindustrie	140 235	127 380	132 858	139 511	155 803	622 159	708 588
6811	davon: Mühlenindustrie	5 290	4 881	4 981	5 031	5 472	24 660	25 788
6813	Nährmittelindustrie	5 443	5 740	5 195	6 108	6 449	25 339	28 502
6815	Stärke- und Kartoffeltrocknungsind.	1 509	1 363	1 425	1 573	1 684	6 811	7 875
6817	Brotindustrie	8 482	8 313	8 345	8 861	9 593	39 854	43 738
6821	Zuckerindustrie	8 464	4 840	5 370	5 598	6 703	25 308	31 756
6824	Obst und Gemüse verarbeitende Ind.	6 160	4 120	5 163	5 397	6 720	22 174	28 718
6827	Süßwarenindustrie	18 211	15 440	15 774	16 936	19 350	78 948	90 871
6831	Molkereien und Käseereien	12 131	11 733	12 429	13 387	14 366	56 266	65 730
6835	Dauermilch-, Schmelzkäse- und Käsewerke	2 767	2 717	2 875	3 049	3 478	12 876	14 924
6841	Ölmühlenindustrie	2 618	2 704	2 718	2 792	3 212	12 131	13 706
6844	Margarine-Industrie	3 011	2 782	3 084	2 949	3 705	13 826	15 055
6847	Talgschmelzen und Schmalzsiedereien ..	173	170	167	174	206	818	911
6851	Fleischverarbeitende Industrie	9 916	9 293	9 507	10 496	11 411	46 116	53 686
6855	Fischverarbeitende Industrie	4 094	3 799	3 654	3 714	3 854	19 450	19 970
6861	Kaffeemittelindustrie	617	583	608	592	687	2 911	3 070
6865	Kaffee und Tee verarbeitende Ind.	2 539	2 403	2 410	2 481	2 835	11 311	12 737
6871	Brauereien	30 584	28 839	30 554	31 438	35 627	138 217	158 024
6872	Mälzereien	1 018	990	1 006	988	1 052	4 942	5 063
6873	Alkoholbrennereien und Spiritus- reinigungsanstalten	930	880	889	899	955	4 337	4 548
6875	Spirituosenindustrie	2 791	2 498	2 545	2 689	2 892	12 433	13 969
6877	Weinverarbeitende Industrie	1 117	1 059	1 021	1 152	1 150	5 253	5 868
6879	Mineralbrunnen-, Mineralwasser- und Limonadenindustrie	7 772	7 882	8 682	8 397	9 334	36 399	40 202
6881	Essig-, Senf-,Essenzen- und Gewürz- industrie	1 326	1 166	1 240	1 343	1 430	5 939	6 863
6885	Eisgewinnung	192	175	188	180	210	868	929
6891	Futtermittelindustrie	3 080	3 010	3 028	3 287	3 428	14 972	16 085
69	Tabakverarbeitende Industrie	14 149	14 359	14 076	13 535	14 306	68 205	70 119
6911	davon: Zigarettenindustrie	3 698	4 419	3 800	3 910	3 920	17 679	19 616
6941	Zigarrenindustrie	9 204	8 827	9 086	8 523	9 132	44 881	44 616
6971	Rauch-, Kau- und Schnupftabakind.	1 247	1 113	1 190	1 102	1 254	5 645	5 887
	Industrie insgesamt	2 970 692	2 799 663	2 894 271	3 122 064	3 376 866	13 683 273	15 777 423
	Arbeitstage	25,3	24	25	24	24	125,7	123,7

A 6. Bruttosumme der Gehälter in zeitlicher Entwicklung

1 000 DM

Nr.	Industriegruppe und -zweig	1960			1961		Januar bis Mai	
		Monats- durch- schnitt	April	Mai	April	Mai	1960	1961
							1960	1961
21	Bergbau	69 666	66 919	68 194	74 334	72 549	334 610	361 371
2111	Steinkohlenbergbau	54 410	51 791	53 877	56 901	56 241	262 867	279 566
2114	Braunkohlen- und Pechkohlenbergbau	5 192	4 798	4 565	5 543	5 252	23 963	26 894
2130	Eisenerzbergbau	2 270	2 166	2 199	2 318	2 360	10 713	11 651
2140	Metallergbergbau	567	554	557	573	689	2 753	2 980
2150	Kali- und Steinsalzbergbau, Salinen	3 200	3 745	3 159	4 566	3 435	15 595	18 229
2160	Erdöl- und Erdgasgewinnung	3 482	3 328	3 290	3 863	3 984	16 133	19 277
2170	Flußspat-, Schwespat-, Graphit- und sonstiger Bergbau	229	222	224	229	239	1 097	1 133
2180	Torfindustrie	316	315	323	341	349	1 489	1 641
	Grundstoff- und Produktionsgüterindustrien	276 305	256 613	267 952	305 836	328 815	1 295 702	1 536 601
25	Industrie der Steine und Erden	23 448	21 901	22 134	25 157	25 664	107 263	124 747
2511	davon: Natursteinindustrie	2 764	2 667	2 689	3 027	3 020	12 889	14 602
2521	Sand- und Kiesindustrie	1 333	1 253	1 294	1 479	1 504	6 106	7 213
2527	Gewinnung und Aufbereitung von Schiefer, Rohton, Kaolin und sonstigen Mineralien	852	817	830	925	933	4 038	4 589
2531	Zementindustrie	3 449	3 031	3 022	3 399	3 454	14 908	17 036
2532	Kalkindustrie	1 989	1 786	1 809	1 946	2 013	8 792	10 509
2533	Gips- und Kreide-Industrie	330	311	304	341	363	1 573	1 707
2541	Ziegelindustrie	3 272	3 150	3 166	3 403	3 447	15 332	16 836
2542	Grobsteinzeugindustrie	440	419	420	482	496	2 055	2 388
2543	Feuerfeste Industrie	2 374	2 225	2 330	2 576	2 680	11 155	12 826
2550	Betonsteinindustrie	3 332	3 140	3 167	3 747	3 880	15 263	18 563
2561	Kalksandsteinindustrie	454	451	426	533	543	2 141	2 537
2562	Bims- und Bimssteinindustrie	850	813	813	926	952	3 910	4 615
2564	Isolier- u. Leichtbauplattenindustrie	319	305	319	338	343	1 500	1 697
2565	Asbestzementwarenindustrie							
2590	Sonstige Industrien der Steine und Erden	1 690	1 533	1 545	2 035	2 036	7 601	9 629
27	Eisenschaffende Industrie	49 753	46 685	46 207	56 004	54 833	233 826	271 877
2710	davon: Hochofen-, Stahl- und Warmwalzwerke	47 613	44 720	44 210	53 679	52 502	223 383	260 415
2740	Schmiede-, Preß- und Hammerwerke	2 140	1 965	1 997	2 325	2 331	10 443	11 462
2910	Eisen-, Stahl- und Tempergießereien	15 963	14 953	14 951	17 513	17 729	74 946	87 278
3010	Ziehereien und Kaltwalzwerke	9 057	8 532	8 737	10 080	9 911	42 506	48 981
28	NE-Metallindustrie	11 996	11 502	11 973	13 399	13 276	57 184	65 342
2810	davon: Metallhütten und Umschmelzwerke	3 668	3 575	3 954	4 050	3 980	17 600	19 491
2850	Metallhalbzeugwerke	8 328	7 927	8 019	9 349	9 296	39 584	45 851
2950	Metallgießereien	2 664	2 517	2 551	2 950	2 975	12 370	14 700
22	Mineralölverarbeitung und Kohlenwertstoff- industrie	10 002	9 087	9 055	10 768	10 683	45 016	53 334
2210	davon: Mineralölverarbeitung							
2230	Braunkohlen- und Torfteerdestilla- tion, Ölschieferverschmelzung und -verarbeitung	8 756	7 974	7 935	9 402	9 269	39 430	46 534
2250	Kohlenwertstoffindustrie	1 246	1 113	1 120	1 366	1 414	5 586	6 800
40	Chemische Industrie	121 314	111 724	121 700	135 877	159 056	574 326	700 997
53	Sägewerke und holzbearbeitende Industrie ..	6 712	6 411	6 463	7 515	7 574	31 644	36 967
5310	davon: Säge- u. Hobelwerke, Holzimprägnier- anstalten, Furnierwerke	4 355	4 198	4 221	4 862	4 933	20 734	24 013
5360	Sperrholzwerke, Holzfasern- u. Holz- spanplattenwerke	2 357	2 213	2 242	2 653	2 641	10 910	12 954
55	Holzschliff, Zellstoff, Papier und Papp- erzeugende Industrie	10 867	9 944	10 187	11 280	11 655	49 539	56 382
59	Kautschuk u. Asbest verarbeitende Industrie	14 529	13 357	13 994	15 293	15 459	67 082	75 996
	Investitionsgüterindustrien	476 030	446 666	446 902	533 128	532 510	2 213 355	2 645 714
31	Stahlbau (einschl. Leichtmetallbau)	33 729	31 575	31 786	36 415	36 476	156 617	179 453
32	Maschinenbau	165 889	155 691	156 815	185 032	184 230	769 215	915 215
33	Fahrzeugbau	50 383	46 906	46 980	56 332	56 918	230 121	278 844
34	Schiffbau	10 266	9 642	9 704	11 009	11 070	48 033	55 277
35	Luftfahrzeugbau	3 685	3 273	3 431	5 001	5 200	16 055	24 501
36	Elektrotechnische Industrie	133 796	126 116	123 631	153 641	151 813	628 504	766 698
37	Feinmechanische und optische sowie Uhren- industrie	19 719	18 545	18 710	21 479	21 691	92 453	107 684
3020	Stahlverformung	14 703	13 728	13 881	16 086	16 283	67 827	79 630

A 6. Bruttosumme der Gehälter in zeitlicher Entwicklung
1000 DM

Nr.	Industriegruppe und -zweig	1960			1961		Januar bis Mai	
		Monats- durch- schnitt	April	Mai	April	Mai	1960	1961
	noch: Investitionsgüterindustrien							
38	Eisen-, Blech- und Metallwarenindustrie ..	43 860	41 190	41 964	48 133	48 829	204 530	238 412
3810	davon: Herstellung von Handelswaffen und Munition	783	688	951	822	1 160	3 653	4 446
3830	Heiz- und Kochgeräte-Industrie	4 587	4 379	4 390	4 851	4 888	21 573	24 189
3841	Stahlblechverarbeitung	9 604	9 006	9 130	10 695	10 847	44 526	52 676
3845	Stahlrohr- und -armindustrie	649	633	635	689	708	3 063	3 448
3846	NE-Metallblechwarenindustrie	1 412	1 361	1 370	1 610	1 633	6 518	8 014
3849	Feinblechpackungsindustrie	2 104	2 030	2 000	2 183	2 202	9 934	10 924
3850	Schloß- und Beschlagindustrie	4 768	4 457	4 506	5 222	5 274	22 088	25 855
3861	Fahrradteile- und Kraftradteile- Industrie	1 156	1 105	1 126	1 276	1 259	5 472	6 305
3867	Kraftwagenteile-Industrie	1 814	1 689	1 736	2 032	2 048	8 417	10 016
3870	Schneidwaren- und Besteckindustrie.	2 216	2 097	2 111	2 489	2 340	10 465	11 740
3881	Metallwarenindustrie (ohne Füllhal- ter- und Kugelschreiberindustrie).	6 319	5 826	6 031	7 117	7 185	29 675	35 463
3887	Metallkurzwarenindustrie	3 855	3 646	3 674	4 204	4 272	18 012	20 845
3888	Füllhalter- und Kugelschreiber- industrie	602	574	573	640	648	2 876	3 152
3891	Werkzeugindustrie	3 991	3 699	3 731	4 303	4 365	18 258	21 339
	Verbrauchsgüterindustrien	180 398	172 128	174 589	198 299	199 924	853 292	981 977
51	Feinkeramische Industrie	8 250	7 900	7 841	9 064	8 968	38 451	44 835
52	Glasindustrie	7 748	7 232	7 276	8 381	8 500	36 284	41 668
54	Holzverarbeitende Industrie	17 230	16 354	16 583	19 106	19 326	81 049	94 559
39	Musikinstrumenten-, Spiel-, Schmuckwaren- und Sportgeräte-Industrie	4 984	4 790	4 783	5 356	5 417	23 510	26 476
3910	davon: Klavier-, Harmonium- und Orgelbau	300	282	284	320	323	1 384	1 605
3920	Kleinmusikinstrumentenindustrie ...	535	509	514	551	552	2 544	2 743
3930	Spielwarenindustrie	1 662	1 538	1 552	1 766	1 764	7 739	8 744
3940	Turn- und Sportgeräte-Industrie ...	359	350	353	390	392	1 716	1 928
3950	Schmuckwarenindustrie	1 999	1 990	1 956	2 195	2 249	9 518	10 782
3960	Edelsteinindustrie	129	121	124	134	137	609	674
56	Papier und Pappe verarbeitende Industrie .	11 929	11 236	11 358	12 832	12 885	55 781	63 577
57	Druckerei- und Vervielfältigungsindustrie.	22 900	21 778	22 020	25 231	25 577	107 704	125 271
58	Kunststoffverarbeitende Industrie	10 287	9 489	10 194	12 116	12 855	47 296	60 006
61	Ledererzeugende Industrie	3 518	3 342	3 390	3 613	3 676	16 883	18 004
62	Lederverarbeitende und Schuhindustrie	10 666	10 258	10 383	11 507	11 631	50 778	57 117
6210	davon: Lederverarbeitende Industrie	3 068	2 943	2 985	3 422	3 438	14 615	16 969
6250	Schuhindustrie	7 598	7 315	7 398	8 085	8 193	36 163	40 148
63	Textilindustrie	60 289	57 938	58 784	65 772	65 445	288 401	325 523
64	Bekleidungsindustrie	22 597	21 811	21 977	25 321	25 644	107 155	124 941
	Nahrungs- und Genussmittelindustrien	78 166	74 922	75 958	83 371	86 713	365 873	415 783
68	Ernährungsindustrie	73 413	69 963	71 032	78 190	81 609	342 739	390 505
6811	davon: Mühlenindustrie	2 968	2 791	2 836	3 086	3 160	13 995	15 481
6813	Nährmittelindustrie	4 384	4 493	4 162	4 700	4 866	20 609	23 222
6815	Stärke- und Kartoffeltrocknungsind.	1 028	944	945	1 150	1 164	4 595	5 601
6817	Brotindustrie	1 827	1 766	1 799	1 952	2 021	8 711	9 642
6821	Zuckerindustrie	2 630	1 978	2 011	2 190	2 828	10 064	12 103
6824	Obst und Gemüse verarbeitende Ind..	2 704	2 555	2 634	2 920	2 959	12 662	14 302
6827	Süßwarenindustrie	7 101	6 802	6 732	7 631	7 955	33 015	37 966
6831	Molkereien und Käseereien	8 322	8 264	8 284	8 822	9 019	40 708	43 252
6835	Dauermilch-, Schmelzkäse- und Käsewerke	1 814	1 821	1 763	2 026	2 037	8 644	9 894
6841	Ölmühlenindustrie	1 337	1 210	1 351	1 333	1 626	5 972	7 035
6844	Margarine-Industrie	3 486	3 268	3 877	3 635	4 267	16 841	18 790
6847	Talg-, Schmelzen und Schmalzsedereien	82	84	79	84	85	390	418
6851	Fleischverarbeitende Industrie	3 583	3 432	3 490	4 121	4 150	17 002	20 733
6855	Fischverarbeitende Industrie	1 183	1 141	1 116	1 231	1 258	5 571	6 168
6861	Kaffeemittelindustrie	371	363	354	375	380	1 804	1 871
6865	Kaffee und Tee verarbeitende Ind...	4 063	3 802	3 891	4 471	4 555	18 208	21 976
6871	Brauereien	13 998	13 252	13 536	14 761	15 376	64 973	74 334
6872	Mälzereien	513	479	478	568	516	2 394	2 789
6873	Alkoholbrennereien und Spiritus- reinigungsanstalten	719	697	697	711	711	3 496	3 468
6875	Spirituosenindustrie	3 256	3 170	3 163	3 408	3 487	15 445	17 061
6877	Weinverarbeitende Industrie	950	900	894	1 037	1 125	4 585	5 413
6879	Mineralbrunnen-, Mineralwasser- und Limonadenindustrie	3 415	3 219	3 320	3 791	3 890	15 605	18 553
6881	Essig-, Senf-, Essenzen- und Gewürz- industrie	1 791	1 749	1 732	1 994	2 066	8 535	9 998
6885	Eigewinnung	68	65	67	67	68	328	340
6891	Futtermittelindustrie	1 820	1 718	1 821	2 126	2 040	8 587	10 095
69	Tabakverarbeitende Industrie	4 753	4 959	4 926	5 181	5 104	23 134	25 278
6911	davon: Zigarettenindustrie	2 025	2 361	2 211	2 411	2 021	10 102	11 192
6941	Zigarrenindustrie	1 744	1 669	1 705	1 816	1 853	8 369	9 125
6971	Rauch-, Kau- und Schnupftabakind...	984	929	1 010	954	1 230	4 663	4 961
	Industrie insgesamt	1 080 565	1 017 248	1 033 595	1 194 968	1 220 511	5 062 832	5 941 446

A 7. Umsatz im Mai

1000

Nr.	Industriegruppe und -zweig	Schleswig-Holstein	Hamburg	Niedersachsen	Bremen	Nordrhein-Westfalen	Hessen
21 Bergbau							
2111	Steinkohlenbergbau	-	a)	10 595	-	641 019	2 968
2114	Braunkohlen- und Pechkohlenbergbau	-	-	-	-	a)	2 389
2130	Eisenerzbergbau	-	-	19 874	-	a)	-
2140	Metallerzbergbau	-	-	a)	-	a)	-
2150	Kali- und Steinsalzbergbau, Salinen	-	-	30 064	-	a)	a)
2160	Erdöl- und Erdgasgewinnung	a)	a)	61 502	-	-	a)
2170	Flußspat-, Schwespat-, Graphit- und sonstiger Bergbau	-	-	a)	-	a)	a)
2180	Torfindustrie	209	-	6 166	-	a)	a)
Grundstoff- und Produktionsgüterindustrien							
25	Industrie der Steine und Erden	31 559	9 160	84 615	6 775	208 666	65 019
27	Eisenschaffende Industrie	a)	-	127 646	a)	1 263 479	a)
2910	Eisen-, Stahl- und Tempergießereien	9 522	a)	20 544	a)	164 542	44 843
3010	Ziehereien und Kaltwalzwerke	1 964	a)	5 226	a)	280 787	8 131
28	NE-Metallindustrie	1 968	37 881	39 844	-	154 419	20 777
2950	Metallgießereien	1 223	953	2 330	186	29 216	2 020
22	Mineralölverarbeitung und Kohlenwertstoffindustrie	23 478	180 585	100 304	a)	420 947	2 079
40	Chemische Industrie	22 323	71 782	91 812	5 105	833 490	280 322
53	Sägewerke und holzbearbeitende Industrie ..	5 919	3 425	32 532	5 000	51 380	16 626
55	Holzschliff, Zellstoff, Papier und Pappe erzeugende Industrie	13 835	a)	32 256	-	91 775	14 649
59	Kautschuk u. Asbest verarbeitende Industrie.	4 909	a)	82 686	a)	45 513	68 031
Investitionsgüterindustrien							
31	Stahlbau (einschl. Leichtmetallbau)	7 306	a)	34 184	a)	223 907	47 094
32	Maschinenbau	42 635	53 091	167 590	18 176	797 151	214 261
33	Fahrzeugbau	2 302	a)	388 003	42 897	246 507	222 288
34	Schiffbau	98 140	a)	26 248	45 893	4 463	519
35	Luftfahrzeugbau	-	a)	a)	a)	408	a)
36	Elektrotechnische Industrie ¹⁾	22 108	a)	129 623	a)	453 651	150 321
37	Feinmechanische und optische sowie Uhrenindustrie	9 112	5 930	20 564	a)	19 303	28 293
3020	Stahlverformung	704	a)	15 393	a)	238 892	14 226
38	Eisen-, Blech- und Metallwarenindustrie ...	13 435	18 116	52 971	4 615	440 619	78 471
Verbrauchsgüterindustrien							
51	Feinkeramische Industrie	6 248	3 879	9 431	a)	24 064	5 635
52	Glasindustrie	1 480	a)	14 903	-	97 616	8 608
54	Holzverarbeitende Industrie	7 817	4 072	50 112	3 362	146 092	32 454
39	Musikinstrumenten-, Spiel-, Schmuckwaren- und Sportgeräte-Industrie	192	a)	1 984	a)	6 993	3 619
56	Papier und Pappe verarbeitende Industrie ..	9 130	12 091	26 252	677	80 727	17 772
57	Druckerei- und Vervielfältigungsindustrie ..	13 257	31 137	27 417	4 310	89 562	39 910
58	Kunststoffverarbeitende Industrie	a)	4 642	17 879	a)	71 001	23 121
61	Ledererzeugende Industrie	6 839	a)	1 302	-	11 601	10 476
62	Lederverarbeitende und Schuhindustrie	3 354	a)	11 105	-	36 672	40 639
63	Textilindustrie	18 133	8 060	86 133	10 769	512 465	71 098
64	Bekleidungsindustrie	12 019	11 395	56 218	2 929	205 543	51 086
Nahrungs- und Genußmittelindustrien							
68	Ernährungsindustrie	146 412	224 684	381 095	123 957	754 568	158 015
6811	darunter: Mühlenindustrie	14 051	a)	22 976	a)	66 532	10 549
6821	Zuckerindustrie	a)	-	49 693	-	a)	6 121
6827	Süßwarenindustrie	10 535	a)	25 116	-	76 482	19 550
6831	Molkereien und Käseereien	33 575	a)	82 614	3 867	a)	37 353
6851	Fleischverarbeitende Industrie ..	16 519	a)	35 610	a)	75 654	5 953
6871	Brauereien	a)	a)	22 919	11 803	115 406	26 908
69	Tabakverarbeitende Industrie	a)	101 706	42 312	a)	29 519	6 333
Industrie insgesamt		604 479	1 002 005	2 325 909	378 259	8 686 147	1 789 499
Arbeitstage		24	24	24	24	24	24

1) Außer Vorbemerkung Ziff. 3e ist hier zu berücksichtigen, daß für 12 Großunternehmen der elektrotechnischen Industrie die Fakturenwer werden.- a) Aus Gründen der Geheimhaltung betrieblicher Einzelangaben nicht veröffentlicht, aber in der Gesamtsumme enthalten.

1961 nach Ländern

DM

Rheinland-Pfalz	Baden-Württemberg	Bayern	Saarland	Bundesgebiet ohne Berlin	Berlin (West)	Industriegruppe und -zweig	Nr.
						Bergbau	21
-	a)	8 689	71 457	735 179	-	Steinkohlenbergbau	2111
a)	a)	503	-	30 626	-	Braunkohlen- und Pechkohlenbergbau	2114
124	a)	a)	-	5 127	-	Eisenerzbergbau	2130
a)	4 333	a)	-	57 203	-	Metallerzbergbau	2140
1 832	1 070	1 831	-	69 971	-	Kali- und Steinsalzbergbau, Salinen	2150
a)	344	1 555	-	3 308	-	Erdöl- und Erdgasgewinnung	2160
-	a)	165	-	6 697	-	Flußspat-, Schwerspat-, Graphit- und sonstiger Bergbau	2170
						Torfindustrie	2180
						Grundstoff- und Produktionsgüterindustrien	
81 781	111 534	137 627	5 523	742 259	14 269	Industrie der Steine und Erden	25
51 594	a)	33 313	131 819	1 659 854	-	Eisenschaffende Industrie	27
20 096	35 363	22 968	12 022	332 005	a)	Eisen-, Stahl- und Tempergießereien	2910
9 586	24 506	8 095	11 266	351 567	421	Ziehereien und Kaltwalzwerke	3010
a)	72 954	52 363	a)	383 803	34 788	NE-Metallindustrie	28
1 256	15 605	10 809	876	64 474	3 253	Metallgießereien	2950
a)	6 089	4 126	349	761 706	1 101	Mineralölverarbeitung und Kohlenwertstoff-industrie	22
255 820	178 533	182 672	4 476	1 926 335	39 755	Chemische Industrie	40
17 152	55 749	59 456	6 276	253 515	1 025	Sägewerke und holzbearbeitende Industrie	53
19 468	72 489	64 502	a)	309 612	a)	Holzschliff, Zellstoff, Papier und Pappe erzeugende Industrie	55
8 526	20 787	22 886	a)	294 350	2 960	Kautschuk u. Asbest verarbeitende Industrie	59
						Investitionsgüterindustrien	
9 948	42 503	26 382	12 675	428 502	34 950	Stahlbau (einschl. Leichtmetallbau)	31
74 089	577 664	365 559	21 393	2 331 609	75 111	Maschinenbau	32
8 530	435 787	202 539	a)	1 562 480	12 003	Fahrzeugbau	33
1 904	1 233	1 041	a)	212 821	316	Schiffbau	34
a)	1 615	10 555	-	35 155	-	Luftfahrzeugbau	35
19 166	428 183	316 351	7 871	1 654 113	112 230	Elektrotechnische Industrie 1)	36
a)	108 883	41 785	175	237 707	7 541	Feinmechanische und optische sowie Uhren-industrie	37
9 634	56 655	19 418	13 180	369 930	4 398	Stahlverformung	3020
32 857	153 918	80 595	8 193	883 790	13 909	Eisen-, Blech- und Metallwarenindustrie	38
						Verbrauchsgüterindustrien	
12 268	7 557	48 708	a)	132 612	1 222	Feinkeramische Industrie	51
14 698	13 621	31 327	a)	185 205	2 551	Glasindustrie	52
24 760	98 506	80 783	4 241	452 199	6 126	Holzverarbeitende Industrie	54
6 842	44 532	26 455	-	91 740	2 257	Musikinstrumenten-, Spiel-, Schmuckwaren- und Sportgeräte-Industrie	39
13 685	58 361	39 634	1 337	259 666	a)	Papier und Pappe verarbeitende Industrie	56
12 528	59 114	58 312	3 377	338 924	22 639	Druckerei- und Vervielfältigungsindustrie	57
21 128	43 180	34 589	319	218 678	6 648	Kunststoffverarbeitende Industrie	58
6 910	60 235	5 981	a)	103 404	397	Ledererzeugende Industrie	61
59 794	59 084	43 131	a)	254 635	2 273	Lederverarbeitende und Schuhindustrie	62
24 598	325 824	225 144	1 731	1 283 955	9 981	Textilindustrie	63
17 131	105 730	156 520	7 827	626 398	76 016	Bekleidungsindustrie	64
						Nahrungs- und Genußmittelindustrien	
124 917	355 611	405 229	36 909	2 711 397	90 398	Ernährungsindustrie	68
14 437	33 510	20 574	3 079	204 079	6 199	darunter: Mühlenindustrie	6811
a)	a)	24 927	-	134 808	-	Zuckerindustrie	6821
1 851	26 393	17 538	3 343	200 589	8 949	Süßwarenindustrie	6827
21 312	56 161	108 059	4 909	444 758	5 498	Molkereien und Käseereien	6831
243	26 725	23 423	11 867	214 363	12 465	Fleischverarbeitende Industrie	6851
25 505	56 831	96 572	8 073	382 438	a)	Brauereien	6871
24 727	51 771	89 196	3 426	421 824	150 733	Tabakverarbeitende Industrie	69
998 719	3 690 605	2 922 397	386 316	22 784 335	744 894	Industrie insgesamt	
24	24	24	24	24	24	Arbeitstage	

te am Sitz der fakturierenden „technischen Büros“ (in einigen Fällen der Hauptverwaltung), nicht am Sitz des Produktionsbetriebes erfaßt

A 8. Umsatz in zeitlicher Entwicklung

1 000 DM

Nr.	Industriegruppe und -zweig	1960			1961		Januar bis Mai	
		Monats- durch- schnitt	April	Mai	April	Mai	1960	1961
21	Bergbau	947 862	868 627	922 959	886 582	908 111	4781 854	4706 944
2111	Steinkohlenbergbau	700 861	647 263	684 593	657 285	658 350	3558 121	3434 353
2114	Braunkohlen- und Pechkohlenbergbau	81 277	70 575	73 408	80 330	76 829	390 950	451 070
2130	Eisenerzbergbau	31 535	30 851	31 868	30 972	30 626	157 269	154 415
2140	Metallergbergbau	6 091	6 050	6 462	5 872	5 127	32 596	25 326
2150	Kali- und Steinsalzbergbau, Salinen	52 508	33 926	55 105	37 460	57 203	260 441	268 126
2160	Erdöl- und Erdgasgewinnung	65 558	68 686	60 948	65 023	69 971	333 741	328 751
2170	Flußspat-, Schwespat-, Graphit- und sonstiger Bergbau	3 847	4 051	4 602	3 333	3 308	19 127	17 392
2180	Torfindustrie	6 185	7 225	5 973	6 307	6 697	29 609	27 511
	Grundstoff- und Produktionsgüterindustrien	6718 062	6453 692	6834 343	6943 735	7079 480	31885 953	34642 161
25	Industrie der Steine und Erden	607 378	617 740	683 156	694 973	742 259	2624 890	3022 734
2511	davon: Natursteinindustrie	63 562	60 786	71 187	69 894	78 499	246 800	286 903
2521	Sand- und Kiesindustrie	34 379	34 530	37 647	41 204	43 885	139 387	172 520
2527	Gewinnung und Aufbereitung von Schiefer, Rohton, Kaolin und sonstigen Mineralien	16 747	16 068	17 241	17 991	18 801	76 533	86 926
2531	Zementindustrie	125 709	140 183	153 202	150 604	155 992	552 909	631 154
2532	Kalkindustrie	43 538	44 800	46 573	46 210	47 229	205 488	215 998
2533	Gips- und Kreide-Industrie	6 994	7 359	7 538	8 720	8 194	32 753	37 328
2541	Ziegelindustrie	86 667	87 359	99 415	93 125	103 816	370 539	410 147
2542	Grobsteinzeugindustrie	11 599	10 837	11 799	11 588	12 719	55 122	59 419
2543	Feuerfeste Industrie	41 333	38 592	40 246	47 943	48 054	195 015	234 711
2550	Betonsteinindustrie	82 545	80 062	92 244	97 139	103 250	344 595	414 024
2561	Kalksandsteinindustrie	18 425	20 716	22 195	22 062	23 937	83 114	93 511
2562	Bims- und Bimssteinindustrie	27 785	30 702	34 992	34 463	38 674	117 626	138 206
2564	Isolier- u. Leichtbauplattenindustrie	9 461	9 272	10 244	9 935	10 339	43 869	46 400
2565	Asbestzementwarenindustrie							
2590	Sonstige Industrien der Steine und Erden	38 634	36 474	38 633	44 095	48 870	161 140	195 487
27	Eisenschaffende Industrie	1675 552	1592 664	1689 434	1673 109	1659 854	8186 596	8498 717
2710	davon: Hochofen-, Stahl- und Warmwalzwerke	1632 863	1552 271	1648 558	1623 638	1612 225	7986 422	8249 910
2740	Schmiede-, Preß- und Hammerwerke	42 689	40 393	40 876	49 471	47 629	200 174	248 807
2910	Eisen-, Stahl- und Tempergießereien	302 836	283 663	295 550	330 669	332 005	1405 784	1647 943
3010	Ziehereien und Kaltwalzwerke	324 164	315 054	337 685	341 222	351 567	1571 270	1751 118
28	NE-Metallindustrie	380 306	369 280	385 244	375 187	383 803	1814 782	1955 449
2810	davon: Metallhütten und Umschmelzwerke	151 109	152 429	154 796	138 201	139 800	741 595	717 301
2850	Metallhalbzeugwerke	229 197	216 851	230 448	236 986	244 003	1073 187	1238 148
2950	Metallgießereien	61 680	57 893	60 653	65 510	64 474	291 410	335 897
22	Mineralölverarbeitung und Kohlenwertstoff- industrie	677 186	617 036	665 825	720 918	761 706	3084 586	3601 326
2210	davon: Mineralölverarbeitung							
2230	Braunkohlen- und Torfteerdestilla- tion, Ölschieferverschmelzung und -verarbeitung	649 544	591 504	636 825	693 896	733 035	2955 804	3464 151
2250	Kohlenwertstoffindustrie	27 642	25 532	29 000	27 022	28 671	128 782	137 175
40	Chemische Industrie	1863 338	1833 154	1880 880	1908 698	1926 335	9058 728	9623 673
53	Sägewerke und holzbearbeitende Industrie ..	227 443	216 615	237 909	246 521	253 515	1053 797	1193 150
5310	davon: Säge- u. Hobelwerke, Holzimprägnier- anstalten, Furnierwerke	156 796	150 096	166 379	174 664	181 130	718 627	830 034
5360	Sperrholzwerke, Holzfasern- u. Holz- spanplattenwerke	70 647	66 519	71 530	71 857	72 385	335 170	363 116
55	Holzschliff, Zellstoff, Papier und Pappe erzeugende Industrie	306 700	282 746	305 631	298 305	309 612	1481 032	1565 685
59	Kautschuk u. Asbest verarbeitende Industrie	291 479	267 847	292 376	288 623	294 350	1313 078	1446 469
	Investitionsgüterindustrien	7059 182	6513 658	6973 556	7336 437	7716 107	32762 391	37624 468
31	Stahlbau (einschl. Leichtmetallbau)	431 051	351 400	394 458	398 710	428 502	1832 258	2014 527
32	Maschinenbau	2039 578	1918 258	2010 363	2201 909	2331 609	9342 275	11057 629
33	Fahrzeugbau	1357 824	1344 223	1465 250	1485 521	1562 480	6782 118	7600 495
34	Schiffbau	212 248	180 161	215 768	153 849	212 821	1000 531	1004 629
35	Luftfahrzeugbau	23 626	17 409	16 056	21 781	35 155	79 155	159 434
36	Elektrotechnische Industrie	1612 720	1423 820	1522 468	1610 237	1654 113	7303 729	8379 450
37	Feinmechanische und optische sowie Uhren- industrie	213 726	202 322	210 694	229 781	237 707	987 285	1146 046
3020	Stahlverformung	330 088	314 426	330 301	363 868	369 930	1591 813	1858 809

A 8. Umsatz in zeitlicher Entwicklung
1000 DM

Nr.	Industriegruppe und -zweig	1960			1961		Januar bis Mai	
		Monats- durch- schnitt	April	Mai	April	Mai	1960	1961
	noch: Investitionsgüterindustrien							
38	Eisen-, Blech- und Metallwarenindustrie ..	838 321	761 639	808 198	870 781	883 790	3843 227	4403 449
3810	davon: Herstellung von Handelswaffen und Munition	16 457	13 311	15 099	16 232	15 337	72 299	81 571
3830	Heiz- und Kochgeräte-Industrie	75 749	63 786	68 046	71 385	71 194	309 012	345 802
3841	Stahlblechverarbeitung	204 537	183 806	195 589	220 498	222 955	938 790	1098 601
3845	Stahlrohr- und -blechindustrie	14 681	15 232	15 088	17 110	16 330	69 879	78 376
3846	NE-Metallblechwarenindustrie	25 198	23 892	26 270	26 948	27 339	116 115	132 646
3849	Feinblechpackungsindustrie	59 525	48 661	52 852	52 357	55 077	252 512	272 272
3850	Schloß- und Beschlagindustrie	91 949	86 910	91 476	98 166	100 268	437 506	506 633
3861	Fahrradteile- und Kraft- radteile-Industrie	27 241	28 856	30 920	27 301	26 206	140 913	137 797
3867	Kraftwagenteile-Industrie	46 492	45 051	47 405	49 734	52 208	225 828	258 308
3870	Schneidwaren- und Besteckindustrie.	35 291	31 710	31 676	32 974	33 958	157 167	171 761
3881	Metallwarenindustrie (ohne Füllhal- ter- und Kugelschreiberindustrie).	115 664	103 815	108 985	126 303	125 919	525 751	632 366
3887	Metallkurzwarenindustrie	59 429	56 194	59 487	61 246	61 913	284 314	315 231
3888	Füllhalter- und Kugelschreiber- industrie	8 530	6 975	7 254	8 330	8 527	38 675	44 445
3891	Werkzeugindustrie	57 578	53 440	58 051	62 197	66 559	274 466	327 640
	Verbrauchsgüterindustrien	3897 671	3725 321	3796 225	3980 992	3947 416	18560 334	20321 529
51	Feinkeramische Industrie	125 264	117 818	123 476	128 875	132 612	591 324	653 395
52	Glasindustrie	176 566	163 215	175 002	176 537	185 205	811 911	889 036
54	Holzverarbeitende Industrie	430 153	404 325	425 655	430 866	452 199	1923 134	2168 060
39	Musikinstrumenten-, Spiel-, Schmuckwaren- und Sportgeräte-Industrie	95 312	79 920	84 802	89 637	91 740	393 049	460 242
3910	davon: Klavier-, Harmonium- und Orgelbau	5 236	5 003	5 257	5 342	5 370	24 139	27 141
3920	Kleinmusikinstrumentenindustrie ..	6 415	5 827	5 894	5 495	5 682	28 967	27 723
3930	Spielwarenindustrie	34 897	27 442	31 772	31 168	33 044	124 587	147 841
3940	Turn- und Sportgeräte-Industrie ..	7 047	7 433	7 736	8 128	8 282	36 142	39 661
3950	Schmuckwarenindustrie	36 026	28 818	28 276	34 434	34 046	151 634	188 831
3960	Edelsteinindustrie	5 691	5 397	5 867	5 072	5 316	27 580	29 045
56	Papier und Pappe verarbeitende Industrie .	254 274	236 997	244 585	254 389	259 666	1207 560	1299 644
57	Druckerei- und Vervielfältigungsindustrie.	316 095	302 646	306 838	348 275	338 924	1477 757	1674 155
58	Kunststoffverarbeitende Industrie	193 787	183 213	198 194	214 018	218 678	901 626	1077 046
61	Ledererzeugende Industrie	103 084	94 381	101 237	106 048	103 404	501 701	548 761
62	Lederverarbeitende und Schuhindustrie	259 109	271 461	256 973	280 131	254 635	1315 267	1376 459
6210	davon: Lederverarbeitende Industrie	72 443	69 983	68 884	80 349	78 129	329 471	388 549
6250	Schuhindustrie	186 666	201 478	188 089	199 782	176 506	985 796	987 910
63	Textilindustrie	1373 465	1278 374	1298 454	1308 075	1283 955	5697 987	6974 349
64	Bekleidungsindustrie	570 562	592 971	581 009	644 141	626 398	2739 018	3200 382
	Nahrungs- und Genußmittelindustrien	2893 540	2739 796	2887 818	2840 442	3133 221	13736 033	14499 528
68	Ernährungsindustrie	2506 009	2372 336	2491 265	2471 435	2711 397	11900 805	12550 002
6811	davon: Mühlenindustrie	201 498	155 035	179 892	177 539	204 079	961 663	919 971
6813	Nährmittelindustrie	93 083	92 906	97 507	94 831	106 922	462 985	489 244
6815	Stärke- und Kartoffeltrocknungsind.	24 654	23 737	25 807	27 217	27 260	120 638	129 700
6817	Brotindustrie	66 985	66 707	66 792	67 795	73 861	326 137	338 954
6821	Zuckerindustrie	155 860	125 734	145 242	114 535	134 808	635 254	624 477
6824	Obst und Gemüse verarbeitende Ind..	75 710	69 585	72 721	72 258	74 162	363 403	381 415
6827	Süßwarenindustrie	200 982	168 165	179 369	184 270	200 589	891 368	986 163
6831	Molkereien und Käseereien	367 703	387 519	413 012	394 953	444 758	1855 124	1903 740
6835	Dauermilch-, Schmelzkäse- und Käseerzeuger	80 201	78 754	81 889	82 481	92 458	377 258	412 103
6841	Ölmühlenindustrie	76 396	79 496	71 502	80 283	75 091	392 963	402 477
6844	Margarine-Industrie	108 567	102 256	105 856	105 339	107 465	538 437	520 857
6847	Talg-, Schmelz- und Schmalzsiedereien	2 774	2 238	2 583	2 336	3 398	13 233	13 967
6851	Fleischverarbeitende Industrie	175 378	160 621	166 826	186 599	214 363	800 414	976 052
6855	Fischverarbeitende Industrie	37 986	33 699	27 885	33 105	32 089	182 419	192 953
6861	Kaffeemittelindustrie	10 328	10 637	10 562	9 473	10 026	53 125	48 909
6865	Kaffee- und Tee verarbeitende Ind..	152 825	148 814	151 361	152 811	178 182	724 680	827 644
6871	Brauereien	329 603	333 778	364 956	343 833	382 438	1525 830	1650 529
6872	Mälzereien	18 231	17 788	20 100	17 953	19 927	91 370	87 463
6873	Alkoholbrennereien und Spiritus- reinigungsanstalten	11 150	10 222	10 764	10 721	11 836	54 599	60 232
6875	Spirituosenindustrie	106 458	89 969	84 745	94 652	101 969	462 768	496 541
6877	Weinverarbeitende Industrie	25 758	19 538	19 766	19 430	19 987	114 752	123 010
6879	Mineralbrunnen-, Mineralwasser- und Limonenindustrie	52 835	56 010	67 239	58 108	60 878	256 439	266 085
6881	Essig-, Senf-, Essenzen- und Gewürz- industrie	23 942	21 931	24 812	22 517	24 670	113 752	116 828
6885	Eisgewinnung	707	548	640	515	597	2 850	2 590
6891	Futtermittelindustrie	106 395	116 649	99 437	117 881	109 584	579 344	578 098
69	Tabakverarbeitende Industrie	387 531	367 460	396 553	369 007	421 824	1835 228	1949 526
6911	davon: Zigarettenindustrie	302 556	290 520	313 656	293 646	338 171	1445 772	1554 472
6941	Zigarrenindustrie	58 119	50 481	55 450	52 317	57 345	258 893	269 649
6971	Rauch-, Kau- und Schnupftabakind...	26 856	26 459	27 447	23 044	26 308	130 563	125 405
	Industrie insgesamt	21516 317	20301 094	21414 901	21988 188	22784 335	101726 565	111794 630
	Arbeitstage	25,3	24	25	24	24	125,7	123,7

A 9. Umsatz nach Absatzgebieten (Inland, Ausland)

1000 DM

Nr.	Industriegruppe und -zweig	Umsatz					
		insgesamt		Inlandsumsatz		Auslandsumsatz	
		1961					
		April	Mai	April	Mai	April	Mai
21	Bergbau	886 582	908 111	721 841	734 965	164 741	173 146
2111	Steinkohlenbergbau	657 285	658 350	514 305	504 146	142 980	154 204
2114	Braunkohlen- und Pechkohlenbergbau	80 330	76 829	76 079	72 251	4 251	4 578
2130	Eisenerzbergbau	30 972	30 626	30 494	30 118	478	508
2140	Metallergbergbau	5 872	5 127	5 697	4 999	175	128
2150	Kali- und Steinsalzbergbau, Salinen	37 460	57 203	22 537	45 675	14 923	11 528
2160	Erdöl- und Erdgasgewinnung	65 023	69 971	65 023	69 971	-	-
2170	Flußpat-, Schwespat-, Graphit- und sonstiger Bergbau	3 333	3 308	2 390	2 264	943	1 044
2180	Torfindustrie	6 307	6 697	5 316	5 541	991	1 156
	Grundstoff- und Produktionsgüterindustrien	6 943 735	7 079 480	5 933 756	6 042 248	1 009 979	1 037 232
25	Industrie der Steine und Erden	694 973	742 259	671 334	715 242	23 639	27 017
2511	davon: Natursteinindustrie	69 894	78 499	68 532	76 826	1 362	1 673
2521	Sand- und Kiesindustrie	41 204	43 885	39 955	42 403	1 249	1 482
2527	Gewinnung und Aufbereitung von Schiefer, Rohton, Kaolin und sonstigen Mineralien	17 991	18 801	15 986	16 510	2 005	2 291
2531	Zementindustrie	150 604	155 992	147 190	151 711	3 414	4 281
2532	Kalkindustrie	46 210	47 229	44 588	45 502	1 622	1 727
2533	Gips- und Kreide-Industrie	8 720	8 194	8 132	7 475	588	719
2541	Ziegelindustrie	93 125	103 816	92 539	103 288	586	528
2542	Grobsteinzeugindustrie	11 588	12 719	11 153	12 166	435	553
2543	Feuerfeste Industrie	47 943	48 054	38 310	37 808	9 633	10 246
2550	Betonsteinindustrie	97 139	103 250	96 589	102 770	550	480
2561	Kalksandsteinindustrie	22 062	23 937	22 062	23 937	-	-
2562	Bims- und Bimssteinindustrie	34 463	38 674	34 305	38 494	158	180
2564	Isolier- u. Leichtbauplattenindustrie	9 935	10 339	9 810	10 229	125	110
2565	Asbestzementwarenindustrie						
2590	Sonstige Industrien der Steine und Erden	44 095	48 870	42 183	46 123	1 912	2 747
27	Eisenschaffende Industrie	1 673 109	1 659 854	1 362 914	1 341 341	310 195	318 513
2710	davon: Hochofen-, Stahl- und Warmwalzwerke	1 623 638	1 612 225	1 319 081	1 298 574	304 557	313 651
2740	Schmiede-, Preß- und Hammerwerke	49 471	47 629	43 833	42 767	5 638	4 862
2910	Eisen-, Stahl- und Tempergießereien	330 669	332 005	305 988	307 084	24 681	24 921
3010	Ziehereien und Kaltwalzwerke	341 222	351 567	291 489	298 933	49 733	52 634
28	NE-Metallindustrie	375 187	383 803	333 643	335 596	41 544	48 207
2810	davon: Metallhütten und Umschmelzwerke	138 201	139 800	127 931	126 751	10 270	13 049
2850	Metallhalbzeugwerke	236 986	244 003	205 712	208 845	31 274	35 158
2950	Metallgießereien	65 510	64 474	62 779	61 824	2 731	2 650
22	Mineralölverarbeitung und Kohlenwertstoffindustrie	720 918	761 706	660 199	704 690	60 719	57 016
2210	davon: Mineralölverarbeitung						
2230	Braunkohlen- und Torfteerdestillation, Ölschieferverschmelzung und -verarbeitung	693 896	733 035	637 456	680 668	56 440	52 367
2250	Kohlenwertstoffindustrie	27 022	28 671	22 743	24 022	4 279	4 649
40	Chemische Industrie	1 908 698	1 926 335	1 480 316	1 489 769	428 382	436 566
53	Sägewerke und holzbearbeitende Industrie	246 521	253 515	234 991	241 902	11 530	11 613
5310	davon: Säge- u. Hobelwerke, Holzimprägnieranstalten, Furnierwerke	174 664	181 130	169 606	176 365	5 058	4 765
5360	Sperholzwerke, Holzfasern- u. Holzspanplattenwerke	71 857	72 385	65 385	65 537	6 472	6 848
55	Holzschliff, Zellstoff, Papier und Pappherzeugende Industrie	298 305	309 612	275 843	285 314	22 462	24 298
59	Kautschuk u. Asbest verarbeitende Industrie	288 623	294 350	254 260	260 553	34 363	33 797
	Investitionsgüterindustrien	7 336 437	7 716 107	5 560 052	5 799 521	1 776 385	1 916 586
31	Stahlbau (einschl. Leichtmetallbau)	398 710	428 502	363 317	372 628	35 393	55 874
32	Maschinenbau	2 201 909	2 331 609	1 555 052	1 645 718	646 857	685 891
33	Fahrzeugbau	1 485 521	1 562 480	982 577	1 037 413	502 944	525 067
34	Schiffbau	153 849	212 821	100 275	99 963	53 574	112 858
35	Luftfahrzeugbau	21 781	35 155	18 966	34 617	2 815	538
36	Elektrotechnische Industrie	1 610 237	1 654 113	1 324 814	1 366 975	285 423	287 138
37	Feinmechanische und optische sowie Uhrenindustrie	229 781	237 707	147 132	153 561	82 649	84 146
3020	Stahlverformung	363 868	369 930	329 754	335 948	34 114	33 982

A 9. Umsatz nach Absatzgebieten (Inland, Ausland)

1 000 DM

Nr.	Industriegruppe und -zweig	Umsatz					
		insgesamt		Inlandsumsatz		Auslandsumsatz	
		1961					
		April	Mai	April	Mai	April	Mai
	noch: Investitionsgüterindustrien						
38	Eisen-, Blech- und Metallwarenindustrie ..	870 781	883 790	738 165	752 698	132 616	131 092
3810	davon: Herstellung von Handelswaffen und Munition	16 232	15 337	13 905	12 918	2 327	2 419
3830	Heiz- und Kochgeräte-Industrie	71 385	71 194	64 727	64 694	6 658	6 500
3841	Stahlblechverarbeitung	220 498	222 955	193 467	197 745	27 031	25 210
3845	Stahlrohrmöbelindustrie	17 110	16 330	16 368	15 704	742	626
3846	NE-Metalblechwarenindustrie	26 948	27 359	24 610	24 942	2 338	2 397
3849	Feinblechpackungsindustrie	52 357	55 077	51 252	53 995	1 105	1 082
3850	Schloß- und Beschlagindustrie	98 166	100 268	85 200	87 069	12 966	13 199
3861	Fahrradteile- und Kraft- radteile-Industrie	27 301	26 206	21 033	20 019	6 268	6 187
3867	Kraftwagenteile-Industrie	49 734	52 208	45 636	47 964	4 098	4 244
3870	Schneidwaren- und Besteckindustrie.	32 974	33 958	24 547	24 962	8 427	8 996
3881	Metallwarenindustrie (ohne Füllhal- ter- und Kugelschreiberindustrie).	126 303	125 919	98 107	99 916	28 196	26 003
3887	Metallkurzwarenindustrie	61 246	61 913	48 941	49 401	12 305	12 512
3888	Füllhalter- und Kugelschreiber- industrie	8 330	8 527	5 493	5 476	2 837	3 051
3891	Werkzeugindustrie	62 197	66 559	44 879	47 893	17 318	18 666
	Verbrauchsgüterindustrien	3 980 992	3 947 416	3 688 315	3 656 750	292 677	290 666
51	Feinkeramische Industrie	128 875	132 612	97 183	101 361	31 692	31 251
52	Glasindustrie	176 537	185 205	150 663	158 215	25 874	26 990
54	Holzverarbeitende Industrie	430 866	452 199	414 835	434 602	16 031	17 597
39	Musikinstrumenten-, Spiel-, Schmuckwaren- und Sportgeräte-Industrie	89 637	91 740	62 498	64 041	27 139	27 699
3910	davon: Klavier-, Harmonium- und Orgelbau	5 342	5 370	3 327	3 562	2 015	1 808
3920	Kleinforminstrumentenindustrie ...	5 493	5 682	2 507	2 741	2 986	2 941
3930	Spielwarenindustrie	31 168	33 044	23 376	25 084	7 792	7 960
3940	Turn- und Sportgeräte-Industrie ...	8 128	8 282	6 871	7 200	1 257	1 082
3950	Schmuckwarenindustrie	34 434	34 046	24 108	22 965	10 326	11 081
3960	Edelsteinindustrie	5 072	5 316	2 309	2 489	2 763	2 827
56	Papier- und Pappe verarbeitende Industrie .	254 389	259 666	245 597	250 583	8 792	9 083
57	Druckerei- und Vervielfältigungsindustrie.	348 275	338 924	344 225	334 377	4 050	4 547
58	Kunststoffverarbeitende Industrie	214 018	218 678	190 546	194 676	23 472	24 002
61	Ledererzeugende Industrie	106 048	103 404	88 942	87 774	17 106	15 630
62	Lederverarbeitende und Schuhindustrie	280 131	254 635	266 265	242 708	13 866	11 927
6210	davon: Lederverarbeitende Industrie	80 349	78 129	71 407	68 818	8 942	9 311
6250	Schuhindustrie	199 782	176 506	194 858	173 890	4 924	2 616
63	Textilindustrie	1 308 075	1 283 955	1 200 366	1 177 210	107 709	106 745
64	Bekleidungsindustrie	644 141	626 398	627 195	611 203	16 946	15 195
	Nahrungs- und Genußmittelindustrien	2 840 442	3 133 221	2 791 498	3 080 473	48 944	52 748
68	Ernährungsindustrie	2 471 435	2 711 397	2 424 576	2 660 608	46 859	50 789
6811	davon: Mühlenindustrie	177 539	204 079	168 843	191 461	8 696	12 618
6813	Nährmittelindustrie	94 831	106 922	93 620	105 781	1 211	1 141
6815	Stärke- und Kartoffel- trocknungsind.	27 217	27 260	24 525	24 789	2 692	2 471
6817	Brotindustrie	67 795	73 861	67 713	73 787	82	74
6821	Zuckerindustrie	114 535	134 808	114 515	134 773	20	35
6824	Obst und Gemüse verarbeitende Ind.	72 258	74 162	71 886	73 870	372	292
6827	Süßwarenindustrie	184 270	200 589	182 142	198 208	2 128	2 381
6831	Molkereien und Käseereien	394 953	444 758	394 640	444 463	313	295
6835	Dauermilch-, Schmelzkäse- und Käseinerwerke	82 481	92 458	79 751	89 855	2 730	2 603
6841	Ölmühlenindustrie	80 283	75 091	71 209	66 176	9 074	8 915
6844	Margarine-Industrie	105 339	107 465	105 315	107 405	24	60
6847	Talgschmelzen und Schmalzsiedereien	2 336	3 398	1 727	2 458	609	940
6851	Fleischverarbeitende Industrie	186 599	214 363	181 509	209 383	5 090	4 980
6855	Fischverarbeitende Industrie	33 105	32 089	30 874	30 097	2 231	1 992
6861	Kaffeemittelindustrie	9 473	10 026	9 405	9 979	68	47
6865	Kaffee und Tee verarbeitende Ind.	152 811	178 182	151 876	177 728	935	454
6871	Brauereien	343 833	382 438	336 732	374 685	7 101	7 753
6872	Mälzereien	17 953	19 927	16 708	18 436	1 245	1 491
6873	Alkoholbrennereien und Spiritus- reinigungsanstalten	10 721	11 836	10 622	11 741	99	95
6875	Spirituosenindustrie	94 652	101 969	94 102	101 478	550	491
6877	Weinverarbeitende Industrie	19 430	19 987	19 033	19 765	397	222
6879	Mineralbrunnen-, Mineralwasser- und Limonadenindustrie	58 108	60 878	57 823	60 592	285	286
6881	Essig-, Senf-, Essenzen- und Gewürz- industrie	22 517	24 670	21 906	23 778	611	892
6885	Eisgewinnung	515	597	515	597	-	-
6891	Futtermittelindustrie	117 881	109 584	117 585	109 323	296	261
69	Tabakverarbeitende Industrie	369 007	421 824	366 922	419 865	2 085	1 959
6911	davon: Zigarettenindustrie	293 646	338 171	291 627	336 295	2 019	1 876
6941	Zigarrenindustrie	52 317	57 345	52 263	57 264	54	81
6971	Rauch-, Kau- und Schnupftabakind.	23 044	26 308	23 032	26 306	12	2
	Industrie insgesamt	21 988 188	22 784 335	18 695 462	19 313 957	3 292 726	3 470 378

A 10. Kohleverbrauch in zeitlicher Entwicklung

Tonnen Steinkohle - Einheiten

Nr.	Industriegruppe und -zweig	1960			1961		Januar bis Mai	
		Monats- durch- schnitt	April	Mai	April	Mai	1960	1961
21	Bergbau	1 811 576	1 692 697	1 718 857	1 590 138	1 615 734	9 377 860	8 852 463
2111	Steinkohlenbergbau 1).....	1 331 163	1 245 329	1 246 860	1 184 441	1 201 515	6 900 177	6 565 268
2114	Braunkohlen- und Pechkohlenbergbau 1).....	410 338	378 883	403 927	343 168	349 900	2 109 593	1 941 863
2130	Eisenerzbergbau	30 927	29 716	30 092	30 158	30 101	157 254	159 371
2140	Metallerzbergbau	552	673	440	416	439	3 380	2 758
2150	Kali- und Steinsalzbergbau, Salinen	37 223	36 630	36 433	30 950	32 673	198 711	177 203
2160	Erdöl- und Erdgasgewinnung	870	1 003	638	552	622	6 045	3 444
2170	Flußpat-, Schwespat-, Graphit- und sonstiger Bergbau	503	463	467	453	484	2 700	2 556
2180	Torfindustrie	-	-	-	-	-	-	-
	Grundstoff- und Produktionsgüterindustrien	3 904 154	3 770 444	3 922 562	3 766 436	3 886 186	19 503 547	19 408 659
25	Industrie der Steine und Erden	576 337	589 222	610 477	574 929	600 800	2 701 628	2 697 340
27	Eisenschaffende Industrie 1).....	2 089 378	1 997 241	2 121 899	1 999 524	2 076 969	10 427 384	10 335 981
2910	Eisen-, Stahl- und TempergieBereien	135 088	128 038	136 004	122 028	126 540	680 501	659 453
3010	Ziehereien und Kaltwalzwerke	16 759	16 309	13 732	15 162	13 219	96 887	91 236
28	NE-Metallindustrie	71 616	70 090	70 796	106 930	110 794	369 885	528 558
2950	Metallgießereien	1 551	1 517	1 380	1 234	1 128	8 919	7 125
22	Mineralölverarbeitung und Kohlenwertstoff- industrie	136 136	136 182	137 747	121 307	126 397	709 806	635 100
40	Chemische Industrie	660 342	628 961	615 790	631 347	629 488	3 376 824	3 375 377
53	Sägewerke und holzbearbeitende Industrie ..	13 376	13 251	12 885	11 385	11 674	74 120	65 080
55	Holzschliff, Zellstoff, Papier und Pappe erzeugende Industrie	179 673	166 325	180 374	162 367	168 836	925 585	892 547
59	Kautschuk u. Asbest verarbeitende Industrie.	23 898	23 308	21 478	20 223	20 341	132 008	120 862
	Investitionsgüterindustrien	198 731	191 716	147 897	169 081	144 764	1 222 310	1 117 679
31	Stahlbau (einschl. Leichtmetallbau)	9 723	8 686	6 246	7 441	5 690	60 965	51 865
32	Maschinenbau	66 705	63 627	47 766	57 507	47 813	415 895	387 895
33	Fahrzeugbau	42 726	38 347	32 264	34 276	32 695	258 252	239 853
34	Schiffbau	4 921	5 099	4 085	4 184	3 473	30 777	27 040
35	Luftfahrzeugbau	1 205	1 538	406	1 295	843	9 217	9 150
36	Elektrotechnische Industrie	31 471	31 978	22 246	28 099	22 766	193 154	181 450
37	Feinmechanische und optische sowie Uhren- industrie	3 137	3 237	2 169	2 577	2 149	20 887	18 314
3020	Stahlverformung	11 135	11 204	10 038	9 994	8 732	65 428	57 177
38	Eisen-, Blech- und Metallwarenindustrie ...	27 708	28 000	22 677	23 708	20 603	167 735	144 935
	Verbrauchsgüterindustrien	292 203	291 414	267 394	255 142	236 987	1 646 407	1 461 927
51	Feinkeramische Industrie	32 798	32 728	31 742	29 956	29 138	172 902	158 555
52	Glasindustrie	34 622	33 508	34 814	29 315	27 944	182 430	154 636
54	Holzverarbeitende Industrie	10 972	11 262	9 675	10 102	8 914	65 072	59 910
39	Musikinstrumenten-, Spiel-, Schmuckwaren- und Sportgeräte-Industrie	1 365	1 388	902	1 254	1 057	9 002	8 199
56	Papier und Pappe verarbeitende Industrie ..	12 365	12 789	10 882	10 591	9 678	71 169	62 511
57	Druckerei- und Vervielfältigungsindustrie .	3 915	4 557	2 051	3 599	2 543	27 968	24 057
58	Kunststoffverarbeitende Industrie	6 800	6 725	5 983	5 496	5 133	38 857	33 480
61	Ledererzeugende Industrie	16 883	16 285	15 354	15 965	15 126	93 010	88 823
62	Lederverarbeitende und Schuhindustrie	2 808	2 861	1 361	2 372	1 471	19 451	17 145
63	Textilindustrie	163 743	162 663	150 159	140 903	131 598	928 631	821 332
64	Bekleidungsindustrie	5 932	6 648	4 471	5 589	4 385	38 815	33 279
	Nahrungs- und Genußmittelindustrien	240 919	155 065	151 213	138 487	135 634	856 353	821 122
68	Ernährungsindustrie	238 554	152 624	149 291	136 377	133 930	841 581	808 228
6811	darunter: Mühlenindustrie	5 327	4 624	4 697	3 609	3 894	27 251	22 084
6821	Zuckerindustrie	95 902	9 894	8 447	9 401	7 969	81 107	123 930
6827	Süßwarenindustrie	6 837	6 614	6 067	5 668	5 526	37 762	33 236
6831	Molkereien und Käsereien	20 668	21 246	21 880	18 271	19 172	109 960	95 440
6851	Fleischverarbeitende Industrie ..	3 510	3 335	3 463	2 997	2 896	18 405	17 553
6871	Brauerien	40 453	40 660	41 628	39 124	38 638	211 757	202 866
69	Tabakverarbeitende Industrie	2 365	2 441	1 922	2 110	1 704	14 772	12 894
	Industrie insgesamt	6 447 583	6 101 336	6 207 923	5 919 284	6 019 305	32 606 477	31 661 850

1) Ohne Einsatzkohle für Brikett- und Koksherstellung.

A 11. Kohleverbrauch im Mai 1961 nach Kohlenarten

Tonnen

Nr.	Industriegruppe und -zweig	Steinkohle und Steinkohlenbriketts	Steinkohlenskokks	Bayerische Pechkohle	Rohbraunkohle	Braunkohlenbriketts und -koks	Tschechische Hartbraunkohle
21	Bergbau	1 104 909	127 923	30 722	918 889	84 761	-
2111	Steinkohlenbergbau 1).....	1 088 761	112 754	-	-	-	-
2114	Braunkohlen- und Pechkohlenbergbau 1).....	86	-	29 366	893 738	49 011	-
2130	Eisenerzbergbau	1 908	14 001	-	7 142	17 739	-
2140	Metallerzbergbau	196	242	-	-	1	-
2150	Kali- und Steinsalzbergbau, Salinen	13 265	800	1 356	17 190	17 989	-
2160	Erdöl- und Erdgasgewinnung	581	40	-	-	1	-
2170	Flußspat-, Schwespat-, Graphit- und sonstiger Bergbau	112	86	-	819	20	-
2180	Torfindustrie	-	-	-	-	-	-
	Grundstoff- und Produktionsgüterindustrien	1 230 253	2 314 839	33 314	507 373	216 797	11 124
25	Industrie der Steine und Erden	387 171	165 199	2 655	23 136	55 282	4 273
27	Eisenschaffende Industrie 1)	173 394	1 876 500	-	14 300	30 287	4 283
2910	Eisen-, Stahl- und Tempergießereien	6 583	114 029	5	3 704	6 969	101
3010	Ziehereien und Kaltwalzwerke	6 528	975	86	13	8 491	-
28	NE-Metallindustrie	36 841	17 162	-	146 354	12 094	-
2950	Metallgießereien	63	1 000	-	-	97	-
22	Mineralölverarbeitung und Kohlenwertstoffindustrie	67 759	17 649	218	35 647	43 503	-
40	Chemische Industrie	400 552	119 852	1 532	229 745	47 289	130
53	Sägewerke und holzbearbeitende Industrie ..	9 791	162	170	2 868	977	6
55	Holzschliff, Zellstoff, Papier und Pappe erzeugende Industrie	124 253	1 214	27 618	51 042	10 297	2 239
59	Kautschuk u. Asbest verarbeitende Industrie.	17 318	1 097	1 030	564	1 511	92
	Investitionsgüterindustrien	76 160	49 078	3 003	21 286	14 844	1 103
31	Stahlbau (einschl. Leichtmetallbau)	2 687	2 529	14	576	410	-
32	Maschinenbau	19 507	21 729	2 500	8 494	3 125	3
33	Fahrzeugbau	25 762	2 700	131	9 804	1 323	-
34	Schiffbau	2 739	685	-	-	73	-
35	Luftfahrzeugbau	725	118	-	-	-	-
36	Elektrotechnische Industrie	12 369	6 091	147	1 716	4 635	1 100
37	Feinmechanische und optische sowie Uhrenindustrie	984	1 119	1	31	53	-
3020	Stahlverformung	3 906	3 862	19	308	1 274	-
38	Eisen-, Blech- und Metallwarenindustrie ...	7 481	10 245	191	357	3 951	-
	Verbrauchsgüterindustrien	147 697	15 670	11 492	25 099	63 668	30 402
51	Feinkeramische Industrie	7 383	1 341	-	873	24 408	7 733
52	Glasindustrie	2 227	514	3	822	30 560	9 147
54	Holzverarbeitende Industrie	4 475	1 582	89	2 584	2 693	287
39	Musikinstrumenten-, Spiel-, Schmuckwaren- und Sportgeräte-Industrie	614	378	-	80	43	20
56	Papier und Pappe verarbeitende Industrie ..	7 207	740	271	103	1 624	869
57	Druckerei- und Vervielfältigungsindustrie ..	631	1 721	4	159	199	3
58	Kunststoffverarbeitende Industrie	2 926	1 463	117	343	822	10
61	Ledererzeugende Industrie	13 640	216	8	1 844	726	333
62	Lederverarbeitende und Schuhindustrie	605	776	105	1	30	-
63	Textilindustrie	105 588	5 324	10 654	18 156	2 341	11 970
64	Bekleidungsindustrie	2 401	1 615	241	134	222	30
	Nahrungs- und Genußmittelindustrien	97 889	13 857	10 265	23 662	11 869	2 533
68	Ernährungsindustrie	96 971	13 111	10 264	23 587	11 849	2 533
6811	darunter: Mühlenindustrie	3 105	361	-	1 189	48	-
6821	Zuckerindustrie	3 021	412	-	13 553	34	-
6827	Süßwarenindustrie	4 393	337	84	1 526	303	59
6831	Molkereien und Käseereien	17 899	372	268	167	869	176
6851	Fleischverarbeitende Industrie ..	2 528	191	20	13	231	12
6871	Brauereien	28 420	1 215	6 789	4 330	3 236	1 769
69	Tabakverarbeitende Industrie	918	746	1	75	20	-
	Industrie insgesamt	2 656 908	2 521 367	88 796	1 496 309	391 939	45 162

1) Ohne Einsatzkohle für Brikett- und Koksherstellung.

A 12. Kohlebestand Ende Mai 1961 nach Kohlenarten

Tonnen

Nr.	Industriegruppe und -zweig	Steinkohle und Stein- kohlen- briketts	Stein- kohlen- koks	Bayerische Pechkohle	Rohbraun- kohle	Braun- kohlen- briketts und -koks	Tschechi- sche Hart- braunkohle
21	Bergbau	35 629	31 380	1 781	6 975	23 491	-
2111	Steinkohlenbergbau	-	-	-	-
2114	Braunkohlen- und Pechkohlenbergbau	-
2130	Eisenerzbergbau	825	29 733	-	382	15 815	-
2140	Metallergbergbau	198	347	-	-	-	-
2150	Kali- und Steinsalzbergbau, Salinen	32 319	952	1 781	6 405	7 606	-
2160	Erdöl- und Erdgasgewinnung	2 142	125	-	-	17	-
2170	Flußspat-, Schwespat-, Graphit- und sonstiger Bergbau	145	223	-	188	53	-
2180	Torfindustrie	-	-	-	-	-	-
	Grundstoff- und Produktionsgüterindustrie	1 389 270	1 077 604	13 679	151 949	82 994	13 570
25	Industrie der Steine und Erden	248 445	84 658	1 572	4 279	21 683	2 546
27	Eisenschaffende Industrie	109 473	704 427	-	6 072	15 411	8 717
2910	Eisen-, Stahl- und Tempergießereien	7 335	120 086	32	2 669	4 714	75
3010	Ziehereien und Kaltwalzwerke	7 115	2 091	60	-	2 639	-
28	NE-Metallindustrie	47 479	33 245	-	2 360	6 399	-
2950	Metallgießereien	23	1 248	-	-	159	-
22	Mineralölverarbeitung und Kohlenwertstoff- industrie	36 483	227	77	4 819	2 092	-
40	Chemische Industrie	746 004	126 739	938	92 666	23 260	95
53	Sägewerke und holzbearbeitende Industrie ..	8 127	249	383	1 073	632	24
55	Holzschliff, Zellstoff, Papier und Pappe erzeugende Industrie	157 446	3 510	9 184	37 768	5 033	2 028
59	Kautschuk u. Asbest verarbeitende Industrie	21 340	1 124	1 433	243	972	85
	Investitionsgüterindustrien	164 839	84 328	2 225	7 660	12 520	1 358
31	Stahlbau (einschl. Leichtmetallbau)	6 387	4 657	26	158	425	-
32	Maschinenbau	44 924	37 526	1 718	3 523	3 634	18
33	Fahrzeugbau	57 789	4 372	22	360	1 392	-
34	Schiffbau	6 012	2 103	-	-	43	-
35	Luftfahrzeugbau	1 657	258	-	-	-	-
36	Elektrotechnische Industrie	31 593	15 129	392	3 316	3 226	1 340
37	Feinmechanische und optische sowie Uhren- industrie	2 685	2 687	-	45	180	-
3020	Stahlverformung	3 521	5 198	14	214	703	-
38	Eisen-, Blech- und Metallwarenindustrie ...	10 271	12 398	53	44	2 917	-
	Verbrauchsgüterindustrien	178 524	31 541	7 616	17 035	39 518	30 462
51	Feinkeramische Industrie	6 951	2 240	-	916	19 695	9 965
52	Glasindustrie	2 871	1 297	7	72	13 191	4 883
54	Holzverarbeitende Industrie	3 295	2 302	86	869	2 502	422
39	Musikinstrumenten-, Spiel-, Schmuckwaren- und Sportgeräte-Industrie	2 170	1 300	-	55	146	-
56	Papier und Pappe verarbeitende Industrie ..	7 154	2 159	77	90	369	295
57	Druckerei- und Vervielfältigungsindustrie ..	843	2 474	2	15	116	-
58	Kunststoffverarbeitende Industrie	2 927	2 565	117	42	945	13
61	Ledererzeugende Industrie	19 314	523	107	616	389	159
62	Lederverarbeitende und Schuhindustrie	2 365	2 089	13	19	35	41
63	Textilindustrie	127 799	11 479	7 125	14 329	1 978	14 660
64	Bekleidungsindustrie	2 835	3 113	82	12	152	24
	Nahrungs- und Genußmittelindustrien	162 004	24 434	3 572	69 243	8 954	2 117
68	Ernährungsindustrie	159 643	22 567	3 572	69 214	8 910	2 117
6811	darunter: Mühlenindustrie	2 815	567	-	432	85	-
6821	Zuckerindustrie	79 007	8 992	-	66 454	131	-
6827	Süßwarenindustrie	5 057	751	44	1 100	182	37
6831	Molkereien und Käsereien	12 030	510	494	70	489	124
6851	Fleischverarbeitende Industrie ..	1 844	280	-	19	166	18
6871	Brauereien	21 960	1 481	2 533	711	3 607	1 347
69	Tabakverarbeitende Industrie	2 361	1 867	-	29	44	-
	Industrie insgesamt	1 930 266	1 249 287	28 873	252 862	167 477	47 507

A 13. Heizölverbrauch in zeitlicher Entwicklung

Tonnen

Nr.	Industriegruppe und -zweig	1960			1961		Januar bis Mai	
		Monats- durch- schnitt	April	Mai	April	Mai	1960	1961
21	Bergbau	11 961	9 872	8 918	13 135	14 041	65 478	79 059
2111	Steinkohlenbergbau	4 289	2 304	1 537	3 112	3 526	26 628	26 851
2114	Braunkohlen- und Pechkohlenbergbau	-	-	-	17	17	-	68
2130	Eisenerzbergbau	1 097	1 255	867	1 242	1 280	5 223	6 870
2140	Metallerzbergbau	250	185	205	269	220	1 348	1 718
2150	Kali- und Steinsalzbergbau, Salinen	5 341	5 122	5 410	7 512	8 048	27 034	37 639
2160	Erdöl- und Erdgasgewinnung	875	901	797	887	758	4 750	5 106
2170	Flußspat-, Schwerspat-, Graphit- und sonstiger Bergbau	103	101	92	89	184	460	770
2180	Torfindustrie	6	4	10	7	8	35	37
	Grundstoff- und Produktionsgüterindustrien	450 745	420 241	425 586	514 105	533 159	2 152 622	2 703 935
25	Industrie der Steine und Erden	81 359	76 006	83 628	99 559	109 961	347 390	472 486
27	Eisenschaffende Industrie	99 441	90 152	95 855	111 278	115 894	478 305	582 895
2910	Eisen-, Stahl- und Tempergießereien	5 902	5 363	4 855	6 986	6 623	29 954	39 410
3010	Ziehereien und Kaltwalzwerke	2 611	2 545	2 110	2 829	2 514	15 020	18 113
28	NE-Metallindustrie	20 576	19 143	15 630	20 063	20 083	99 586	107 664
2950	Metallgießereien	2 555	2 508	2 157	3 018	2 956	12 276	16 005
22	Mineralölverarbeitung und Kohlenwertstoff- industrie	95 103	89 039	85 979	103 185	110 486	460 538	572 879
40	Chemische Industrie	82 968	80 830	77 534	104 057	98 799	417 362	541 032
53	Sägewerke und holzbearbeitende Industrie ..	4 476	4 329	3 966	6 353	5 668	21 517	33 060
55	Holzschliff, Zellstoff, Papier und Pappe erzeugende Industrie	47 512	42 503	46 351	48 035	51 229	227 419	269 388
59	Kautschuk u. Asbest verarbeitende Industrie.	8 242	7 823	7 521	8 742	8 946	43 255	51 003
	Investitionsgüterindustrien	93 294	88 035	63 339	94 660	85 130	536 023	638 234
31	Stahlbau (einschl. Leichtmetallbau)	2 905	2 624	1 692	2 748	2 124	18 038	20 099
32	Maschinenbau	20 762	19 065	10 456	20 230	15 346	132 007	151 792
33	Fahrzeugbau	33 075	31 802	27 079	32 495	34 049	175 640	207 931
34	Schiffbau	2 606	2 451	1 539	2 368	1 801	15 267	15 002
35	Luftfahrzeugbau	398	270	133	593	438	1 785	4 918
36	Elektrotechnische Industrie	12 932	12 622	8 020	13 580	11 183	78 703	93 826
37	Feinmechanische und optische sowie Uhren- industrie	2 281	2 295	1 199	2 196	1 865	14 390	17 330
3020	Stahlverformung	7 276	6 549	5 945	8 402	7 847	37 563	48 104
38	Eisen-, Blech- und Metallwarenindustrie ...	11 059	10 357	7 276	12 048	10 477	62 630	79 232
	Verbrauchsgüterindustrien	105 663	99 095	91 736	116 953	111 958	548 227	649 249
51	Feinkeramische Industrie	7 194	6 978	6 284	8 886	8 541	36 138	46 431
52	Glasindustrie	50 171	46 364	49 301	50 809	52 264	240 942	260 785
54	Holzverarbeitende Industrie	3 021	2 637	2 003	3 551	3 344	16 986	23 964
39	Musikinstrumenten-, Spiel-, Schmuckwaren- und Sportgeräte-Industrie	656	696	304	738	552	4 284	4 996
56	Papier und Pappe verarbeitende Industrie ..	6 124	5 791	5 199	6 964	6 630	32 664	40 205
57	Druckerei- und Vervielfältigungsindustrie .	3 287	3 344	1 678	3 573	2 523	20 870	24 094
58	Kunststoffverarbeitende Industrie	3 200	3 121	2 416	4 207	3 745	17 327	26 441
61	Ledererzeugende Industrie	1 869	1 891	1 529	2 287	1 810	10 353	12 296
62	Lederverarbeitende und Schuhindustrie	1 555	1 432	781	1 620	1 339	9 625	11 700
63	Textilindustrie	23 032	21 624	18 802	28 776	26 533	122 115	163 935
64	Bekleidungsindustrie	5 554	5 217	3 439	5 542	4 677	36 923	34 402
	Nahrungs- und Genußmittelindustrien	61 806	55 617	55 230	63 374	65 215	285 496	331 886
68	Ernährungsindustrie	60 296	54 186	53 969	61 942	63 845	276 504	323 136
6811	darunter: Mühlenindustrie	995	983	862	945	915	5 282	5 399
6821	Zuckerindustrie	7 377	1 253	1 122	1 367	1 516	9 021	11 591
6827	Süßwarenindustrie	2 510	2 405	2 029	2 916	2 603	12 837	15 967
6831	Molkereien und Käseereien	9 754	9 918	10 824	12 308	13 646	48 388	57 724
6851	Fleischverarbeitende Industrie ..	2 019	1 995	1 882	2 303	2 281	10 063	12 114
6871	Brauereien	12 471	12 636	12 522	14 211	14 844	62 595	72 202
69	Tabakverarbeitende Industrie	1 510	1 431	1 261	1 432	1 370	8 992	8 750
	Industrie insgesamt	723 469	672 860	644 809	802 227	809 503	3 587 846	4 402 363

A 14. Heizölverbrauch nach Heizölar ten

Tonnen

Nr.	Industrie gruppe und -zweig	Heizölverbrauch					
		insgesamt	extra leicht, leicht	mittelschwer, schwer, extra schwer	insgesamt	extra leicht, leicht	mittelschwer, schwer, extra schwer
		April 1961			Mai 1961		
21	Bergbau	13 135	946	12 189	14 041	1 124	12 917
2111	Steinkohlenbergbau	3 112	460	2 652	3 526	639	2 887
2114	Braunkohlen- und Pechkohlenbergbau	17	1	16	17	1	16
2130	Eisenerzbergbau	1 242	179	1 063	1 280	150	1 130
2140	Metall erzbergbau	269	98	171	220	51	169
2150	Kali- und Steinsalzbergbau, Salinen	7 512	47	7 465	8 048	57	7 991
2160	Erdöl- und Erdgasgewinnung	887	87	800	758	47	711
2170	Flußspat-, Schwespat-, Graphit- und sonstiger Bergbau	89	70	19	184	174	10
2180	Torfindustrie	7	4	3	8	5	3
	Grundstoff- und Produktionsgüterindustrien	514 105	48 680	465 425	533 159	49 407	483 752
25	Industrie der Steine und Erden	99 559	14 531	85 028	109 961	15 104	94 857
27	Eisenschaffende Industrie	111 278	10 116	101 162	115 894	11 095	104 799
2910	Eisen-, Stahl- und Tempergießereien	6 986	3 983	3 003	6 623	3 808	2 815
3010	Ziehereien und Kaltwalzwerke	2 829	1 411	1 418	2 514	1 407	1 107
28	NE-Metallindustrie	20 063	3 466	16 597	20 083	3 339	16 744
2950	Metallgießereien	3 018	2 280	738	2 956	2 175	781
22	Mineralölverarbeitung und Kohlenwertstoffindustrie	103 185	2 821	100 364	110 486	2 762	107 724
40	Chemische Industrie	104 057	8 266	95 791	98 799	8 074	90 725
53	Sägewerke und holzbearbeitende Industrie ..	6 353	343	6 010	5 668	291	5 377
55	Holzschliff, Zellstoff, Papier und Papp erzeugende Industrie	48 035	699	47 336	51 229	638	50 591
59	Kautschuk u. Asbest verarbeitende Industrie.	8 742	764	7 978	8 946	714	8 232
	Investitionsgüterindustrien	94 660	38 943	55 717	85 130	32 166	52 964
31	Stahlbau (einschl. Leichtmetallbau)	2 748	1 779	969	2 124	1 308	816
32	Maschinenbau	20 230	11 679	8 551	15 346	8 776	6 570
33	Fahrzeugbau	32 495	3 377	29 118	34 049	2 988	31 061
34	Schiffbau	2 368	539	1 829	1 801	504	1 297
35	Luftfahrzeugbau	593	64	529	438	44	394
36	Elektrotechnische Industrie	13 580	6 123	7 457	11 183	4 812	6 371
37	Feinmechanische und optische sowie Uhrenindustrie	2 196	1 502	694	1 865	1 283	582
3020	Stahlverformung	8 402	5 586	2 816	7 847	5 201	2 646
38	Eisen-, Blech- und Metallwarenindustrie ..	12 048	8 294	3 754	10 477	7 250	3 227
	Verbrauchsgüterindustrien	116 953	27 263	89 690	111 958	23 964	87 994
51	Feinkeramische Industrie	8 886	2 676	6 210	8 541	2 579	5 962
52	Glasindustrie	50 809	7 122	43 687	52 264	7 220	45 044
54	Holzverarbeitende Industrie	3 551	1 277	2 274	3 344	1 071	2 273
39	Musikinstrumenten-, Spiel-, Schmuckwaren- und Sportgeräte-Industrie	738	556	182	552	413	139
56	Papier und Papp verarbeitende Industrie ..	6 964	1 557	5 407	6 630	1 216	5 414
57	Druckerei- und Vervielfältigungsindustrie ..	3 573	2 372	1 201	2 523	1 739	784
58	Kunststoffverarbeitende Industrie	4 207	1 540	2 667	3 745	1 288	2 457
61	Ledererzeugende Industrie	2 287	446	1 841	1 810	341	1 469
62	Lederverarbeitende und Schuhindustrie	1 620	1 078	542	1 339	771	568
63	Textilindustrie	28 776	5 168	23 608	26 533	4 433	22 100
64	Bekleidungsindustrie	5 542	3 471	2 071	4 677	2 893	1 784
	Nahrungs- und Genußmittelindustrien	63 374	14 964	48 410	65 215	14 684	50 531
68	Ernährungsindustrie	61 942	14 515	47 427	63 845	14 272	49 573
6811	darunter: Mühlenindustrie	945	385	560	915	364	551
6821	Zuckerindustrie	1 367	192	1 175	1 516	165	1 351
6827	Süßwarenindustrie	2 916	723	2 193	2 603	672	1 931
6831	Molkereien und Käseereien	12 308	1 753	10 555	13 646	1 840	11 806
6851	Fleischverarbeitende Industrie ..	2 303	726	1 577	2 281	768	1 513
6871	Brauereien	14 211	2 915	11 296	14 844	3 000	11 844
69	Tabakverarbeitende Industrie	1 432	449	983	1 370	412	958
	Industrie insgesamt	802 227	130 796	671 431	809 503	121 345	688 158

A 15. Gasverbrauch in zeitlicher Entwicklung

1 000 cbm

Nr.	Industriegruppe und -zweig	1960			1961		Januar bis Mai	
		Monatsdurchschnitt	April	Mai	April	Mai	1960	1961
Ortsgas und Kokereigas (einschl. Ferngas)								
21	Bergbau	473 166	483 400	517 244	489 660	541 572	2 249 734	2 350 030
2111	Steinkohlenbergbau	472 757	482 917	516 842	489 256	541 109	2 247 365	2 348 227
2114	Braunkohlen- und Pechkohlenbergbau	0	-	-	-	-	2	-
2130	Eisenerzbergbau	-	-	-	-	-	-	-
2140	Metallerzbergbau	1	1	-	2	-	3	4
2150	Kali- und Steinsalzbergbau, Salinen	112	171	77	10	71	940	169
2160	Erdöl- und Erdgasgewinnung	-	-	-	-	-	-	-
2170	Flußspat-, Schwerapat-, Graphit- und sonstiger Bergbau	-	-	-	-	-	-	-
2180	Torfindustrie	296	311	325	392	392	1 424	1 630
	Grundstoff- und Produktionsgüterindustrien	836 309	799 971	840 478	807 382	837 072	4 168 801	4 158 948
25	Industrie der Steine und Erden	8 438	9 227	8 771	8 302	6 891	42 187	37 998
27	Eisenschaffende Industrie	530 822	505 754	534 463	508 791	528 292	2 644 441	2 644 541
2910	Eisen-, Stahl- und Tempergießereien	33 877	31 742	33 423	33 571	32 298	169 334	173 655
3010	Ziehereien und Kaltwalzwerke	33 142	31 022	32 481	33 419	33 190	170 623	179 446
28	NE-Metallindustrie	22 274	20 583	21 857	21 209	21 953	112 836	118 128
2950	Metallgießereien	7 423	7 094	6 891	7 088	7 039	37 873	37 584
22	Mineralölverarbeitung und Kohlenwertstoffindustrie	69 483	66 611	67 388	58 975	68 330	343 760	305 823
40	Chemische Industrie	130 461	127 481	134 751	135 742	138 712	645 674	659 701
53	Sägewerke und holzbearbeitende Industrie ..	23	24	22	36	36	137	190
55	Holzschliff, Zellstoff, Papier und Pappe erzeugende Industrie	48	154	134	14	16	341	77
59	Kautschuk u. Asbest verarbeitende Industrie.	318	279	297	315	315	1 595	1 805
	Investitionsgüterindustrien	134 079	128 773	127 216	129 582	128 965	706 997	721 030
31	Stahlbau (einschl. Leichtmetallbau)	10 468	9 911	9 166	9 118	8 959	56 833	55 767
32	Maschinenbau	31 714	30 496	29 225	30 793	29 352	169 742	174 069
33	Fahrzeugbau	15 202	14 487	15 397	15 382	15 945	77 171	80 832
34	Schiffbau	2 114	2 220	1 818	1 900	1 774	12 334	11 890
35	Luftfahrzeugbau	17	14	15	45	45	77	228
36	Elektrotechnische Industrie	10 377	10 299	10 160	10 310	10 913	53 802	55 798
37	Feinmechanische und optische sowie Uhrenindustrie	930	907	933	926	885	4 871	5 012
3020	Stahlverformung	38 083	36 002	36 803	37 344	37 468	198 337	204 352
38	Eisen-, Blech- und Metallwarenindustrie ...	25 174	24 437	23 699	23 764	23 624	133 830	133 082
	Verbrauchsgüterindustrien	66 309	63 181	64 688	67 083	65 447	331 691	342 298
51	Feinkeramische Industrie	15 170	14 566	15 053	15 510	15 794	76 172	80 114
52	Glasindustrie	46 361	43 741	45 164	46 771	45 315	228 246	236 427
54	Holzverarbeitende Industrie	165	168	148	150	141	925	813
39	Musikinstrumenten-, Spiel-, Schmuckwaren- und Sportgeräte-Industrie	312	322	310	309	299	1 627	1 623
56	Papier und Pappe verarbeitende Industrie ..	556	557	515	541	507	3 043	2 977
57	Druckerei- und Vervielfältigungsindustrie .	1 062	1 163	955	1 160	1 001	6 053	5 880
58	Kunststoffverarbeitende Industrie	666	613	610	629	585	3 672	3 343
61	Ledererzeugende Industrie	39	30	36	41	34	182	199
62	Lederverarbeitende und Schuhindustrie	122	149	118	134	98	805	695
63	Textilindustrie	1 386	1 349	1 356	1 390	1 286	7 916	7 520
64	Bekleidungsindustrie	470	523	423	448	387	3 050	2 707
	Nahrungs- und Genußmittelindustrien	9 975	9 943	9 632	9 808	9 718	51 709	49 589
68	Ernährungsindustrie	9 641	9 641	9 309	9 430	9 337	50 102	47 694
6811	darunter: Mühlenindustrie	46	48	53	46	48	146	251
6821	Zuckerindustrie	9	9	7	11	8	42	53
6827	Süßwarenindustrie	3 500	3 344	3 474	3 407	3 507	16 874	17 417
6831	Molkereien und Käseereien	61	66	81	61	50	356	300
6851	Fleischverarbeitende Industrie ..	902	942	826	943	869	4 774	4 856
6871	Brauereien	492	511	546	417	481	2 666	2 302
69	Tabakverarbeitende Industrie	334	302	323	378	381	1 607	1 895
	Industrie insgesamt	1 519 838	1 485 268	1 559 258	1 503 515	1 582 774	7 508 932	7 621 895
Erdgas								
	Industrie insgesamt	24 421	22 867	23 633	23 825	25 443	119 590	131 440

A 16. Stromverbrauch in zeitlicher Entwicklung

1 000 kWh

Nr.	Industriegruppe und -zweig	1960			1961		Januar bis Mai	
		Monats- durch- schnitt	April	Mai	April	Mai	1960	1961
21	Bergbau	980 059	931 857	955 125	966 544	1 004 672	4 904 270	5 057 538
2111	Steinkohlenbergbau	687 760	655 202	676 994	671 034	703 687	3 455 295	3 525 407
2114	Braunkohlen- und Pechkohlenbergbau	186 991	175 655	173 389	189 943	191 844	919 879	983 910
2130	Eisenerzbergbau	33 311	31 889	32 492	35 161	36 480	165 173	179 025
2140	Metallerzbergbau	10 134	9 823	10 360	9 739	9 881	51 780	50 682
2150	Kali- und Steinsalzbergbau, Salinen	47 520	44 635	47 263	46 013	47 904	238 775	242 610
2160	Erdöl- und Erdgasgewinnung	10 992	10 928	10 742	11 376	11 306	56 898	59 520
2170	Flußspat-, Schwespat-, Graphit- und sonstiger Bergbau	2 452	2 417	2 431	2 362	2 434	11 721	12 443
2180	Torfindustrie	899	1 308	1 454	916	1 136	4 749	3 941
	Grundstoff- und Produktionsgüterindustrien	4 033 021	3 858 395	4 083 336	4 073 024	4 246 005	19 513 280	20 709 695
25	Industrie der Steine und Erden	308 690	315 294	334 234	338 737	361 875	1 401 235	1 565 546
27	Eisenschaffende Industrie	853 944	810 354	852 865	823 918	888 119	4 175 434	4 371 910
2910	Eisen-, Stahl- und Tempergießereien	102 058	95 262	99 856	104 680	106 490	503 617	550 161
3010	Ziehereien und Kaltwalzwerke	62 788	59 261	62 066	62 634	61 922	316 381	331 109
28	NE-Metallindustrie	395 354	384 233	398 120	405 459	419 276	1 924 169	2 030 716
2950	Metallgießereien	8 456	7 968	8 353	8 425	8 097	42 192	44 319
22	Mineralölverarbeitung und Kohlenwertstoff- industrie	225 245	212 179	222 476	228 167	244 512	1 079 986	1 161 116
40	Chemische Industrie	1 677 385	1 608 115	1 703 948	1 717 893	1 759 597	8 103 299	8 613 398
53	Sägewerke und holzbearbeitende Industrie ..	37 941	36 008	37 556	38 940	40 392	186 654	205 556
55	Holzschliff, Zellstoff, Papier und Pappe erzeugende Industrie	298 672	270 942	301 993	285 346	296 181	1 466 344	1 520 491
59	Kautschuk u. Asbest verarbeitende Industrie.	62 488	58 779	61 869	58 825	59 544	313 969	315 373
	Investitionsgüterindustrien	728 172	678 204	699 253	751 603	749 920	3 624 486	4 030 290
31	Stahlbau (einschl. Leichtmetallbau)	28 049	25 980	25 645	26 912	26 485	141 575	149 646
32	Maschinenbau	178 685	164 543	165 573	182 117	179 205	896 236	989 404
33	Fahrzeugbau	185 826	170 760	184 596	195 734	205 096	918 946	1 065 527
34	Schiffbau	28 032	26 471	25 998	26 518	25 545	146 160	147 071
35	Luftfahrzeugbau	1 359	1 238	1 060	1 879	1 643	6 985	10 381
36	Elektrotechnische Industrie	152 396	143 981	147 610	160 056	155 758	749 723	833 414
37	Feinmechanische und optische sowie Uhren- industrie	13 931	13 027	13 249	14 140	14 259	69 712	76 871
3020	Stahlverformung	52 232	50 313	51 275	55 286	53 313	260 581	285 969
38	Eisen-, Blech- und Metallwarenindustrie ...	87 662	81 891	84 247	88 961	88 616	434 568	472 007
	Verbrauchsgüterindustrien	481 143	456 439	474 581	493 419	492 003	2 409 095	2 592 589
51	Feinkeramische Industrie	30 330	28 484	29 459	30 560	30 397	149 437	159 505
52	Glasindustrie	59 274	54 316	59 181	62 135	65 128	281 005	320 110
54	Holzverarbeitende Industrie	37 999	35 680	36 784	38 906	38 515	187 045	204 544
39	Musikinstrumenten-, Spiel-, Schmuckwaren- und Sportgeräte-Industrie	4 354	4 210	4 298	4 526	4 468	21 651	23 667
56	Papier und Pappe verarbeitende Industrie ..	21 743	20 457	21 205	22 721	22 944	108 579	119 825
57	Druckerei- und Vervielfältigungsindustrie .	23 881	22 637	22 342	26 166	25 448	118 085	134 086
58	Kunststoffverarbeitende Industrie	27 903	25 724	26 800	30 643	30 971	132 762	160 785
61	Ledererzeugende Industrie	13 390	12 531	13 020	14 120	13 522	68 353	72 325
62	Lederverarbeitende und Schuhindustrie	8 726	8 515	8 069	9 321	8 552	45 188	48 715
63	Textilindustrie	239 830	230 121	240 209	239 721	237 964	1 224 978	1 272 444
64	Bekleidungsindustrie	13 713	13 764	13 214	14 600	14 094	72 012	76 583
	Nahrungs- und Genußmittelindustrien	204 010	166 122	176 038	173 480	183 948	857 835	911 457
68	Ernährungsindustrie	198 478	160 867	170 685	167 959	178 304	860 342	882 428
6811	darunter: Mühlenindustrie	26 527	24 375	24 201	22 978	25 114	128 856	123 448
6821	Zuckerindustrie	31 950	5 482	5 446	5 373	5 496	37 399	53 177
6827	Süßwarenindustrie	18 178	15 490	16 749	17 695	18 612	83 584	94 197
6831	Molkereien und Käseereien	16 058	15 596	17 460	16 750	18 595	76 596	80 658
6851	Fleischverarbeitende Industrie ..	5 760	5 107	5 462	5 668	6 081	26 059	29 169
6871	Brauerien	37 999	35 285	40 024	37 676	41 661	173 072	185 133
69	Tabakverarbeitende Industrie	5 532	5 255	5 353	5 521	5 644	27 493	29 029
	Industrie insgesamt	6 426 405	6 091 017	6 388 333	6 458 070	6 676 548	31 308 966	33 301 569

A 17. Strombilanz im Mai 1961

1 000 kWh

Nr.	Industriegruppe und -zweig	Fremdbezug		Eigenerzeugung		Abgabe		Gesamtverbrauch
		aus dem öffentlichen Netz	von anderen Betrieben	aus Wasserkraft	aus Kohle und sonstigen Kraftquellen	an das öffentliche Netz	an andere Betriebe	
21	Bergbau	330 382	106 399	6 603	1 740 690	901 571	277 831	1 004 672
2111	Steinkohlenbergbau	152 633	91 228	248	1 499 043	765 998	273 467	703 687
2114	Braunkohlen- und Pechkohlenbergbau	115 117	1 344	-	209 475	133 372	720	191 844
2130	Eisenerzbergbau	28 190	6 697	-	1 609	1	15	36 480
2140	Metallerzbergbau	6 062	2 922	3 103	-	684	1 522	9 881
2150	Kali- und Steinsalzbergbau, Salinen	14 775	4 136	2 223	30 152	1 285	2 097	47 904
2160	Erdöl- und Erdgasgewinnung	10 907	70	-	334	-	5	11 306
2170	Flußspat-, Schwerspat-, Graphit- und sonstiger Bergbau	1 590	-	1 029	48	231	2	2 434
2180	Torfindustrie	1 108	2	-	29	-	3	1 136
	Grundstoff- und Produktionsgüterindustrien	2 543 730	326 861	100 039	1 605 282	204 242	125 665	4 246 005
25	Industrie der Steine und Erden	315 893	13 816	855	32 765	780	674	361 875
27	Eisenschaffende Industrie	400 541	139 779	2 131	443 007	28 012	69 327	888 119
2910	Eisen-, Stahl- und Tempergießereien	94 809	2 522	208	10 857	468	1 438	106 490
3010	Ziehereien und Kaltwalzwerke	59 932	144	1 678	6 849	386	6 295	61 922
28	NE-Metallindustrie	387 448	2 937	2 319	124 130	94 391	3 167	419 276
2950	Metallgießereien	8 175	6	39	-	-	123	8 097
22	Mineralölverarbeitung und Kohlenwertstoffindustrie	96 010	33 633	-	178 448	55 724	7 855	244 512
40	Chemische Industrie	1 039 508	131 601	67 574	572 533	16 624	34 995	1 759 597
53	Sägewerke und holzbearbeitende Industrie ..	28 985	756	4 781	10 027	3 902	255	40 392
55	Holzschliff, Zellstoff, Papier und Pappe erzeugende Industrie	59 776	1 563	20 295	219 977	3 955	1 475	296 181
59	Kautschuk u. Asbest verarbeitende Industrie.	52 653	104	159	6 689	-	61	59 544
	Investitionsgüterindustrien	645 306	14 872	5 750	103 180	8 888	10 300	749 920
31	Stahlbau (einschl. Leichtmetallbau)	24 812	1 478	41	196	-	42	26 485
32	Maschinenbau	173 692	1 454	1 306	12 644	1 212	8 679	179 205
33	Fahrzeugbau	125 600	678	89	85 261	6 436	96	205 096
34	Schiffbau	24 696	-	1	938	-	90	25 545
35	Luftfahrzeugbau	1 668	23	3	10	1	60	1 643
36	Elektrotechnische Industrie	150 444	3 506	586	1 924	78	624	155 758
37	Feinmechanische und optische sowie Uhrenindustrie	14 025	29	349	223	29	338	14 259
3020	Stahlverformung	50 770	1 657	1 882	44	814	226	53 313
38	Eisen-, Blech- und Metallwarenindustrie ...	79 599	6 047	1 493	1 940	318	145	88 616
	Verbrauchsgüterindustrien	375 502	14 202	29 495	92 860	13 737	6 319	492 003
51	Feinkeramische Industrie	28 781	37	173	1 479	62	11	30 397
52	Glasindustrie	56 321	7 491	265	1 782	206	525	65 128
54	Holzverarbeitende Industrie	27 941	159	580	10 549	443	271	38 515
39	Musikinstrumenten-, Spiel-, Schmuckwaren- und Sportgeräte-Industrie	4 176	8	3	283	1	1	4 468
56	Papier und Pappe verarbeitende Industrie ..	14 798	205	1 210	7 793	1 003	59	22 944
57	Druckerei- und Vervielfältigungsindustrie ..	25 366	104	75	-	34	63	25 448
58	Kunststoffverarbeitende Industrie	27 499	976	826	1 688	14	4	30 971
61	Ledererzeugende Industrie	6 321	44	126	7 358	231	96	13 522
62	Lederverarbeitende und Schuhindustrie	8 354	9	92	111	1	13	8 552
63	Textilindustrie	162 178	5 027	26 039	61 597	11 696	5 181	237 964
64	Bekleidungsindustrie	13 767	142	106	220	46	95	14 094
	Nahrungs- und Genußmittelindustrien	154 056	1 538	5 807	26 752	2 756	1 449	183 948
68	Ernährungsindustrie	148 431	1 537	5 784	26 730	2 734	1 444	178 304
6811	darunter: Mühlenindustrie	20 691	16	4 727	2 159	2 127	352	25 114
6821	Zuckerindustrie	2 492	9	96	3 023	18	106	5 496
6827	Süßwarenindustrie	17 830	345	1	518	-	82	18 612
6831	Molkereien und Käseereien	17 547	-	91	986	14	15	18 595
6851	Fleischverarbeitende Industrie ..	5 933	14	-	148	1	13	6 081
6871	Brauereien	33 370	563	567	7 805	435	209	41 661
69	Tabakverarbeitende Industrie	5 625	1	23	22	22	5	5 644
	Industrie insgesamt	4 048 976	463 872	147 694	3 568 764	1 131 194	421 564	6 676 548



**B. Ergebnisse nach beteiligten
Industriegruppen und -zweigen
- Bundesgebiet ohne Berlin -**

B 1. Betriebe und Beschäftigte im Mai 1961

Nr.	Industriegruppe und -zweig	Betriebe 1)	Beschäftigte		
			insgesamt	Inhaber und Angestellte	Arbeiter
21	Bergbau	594 968	69 538	525 430
2111	Steinkohlenbergbau 2).....	254	482 440	52 992	429 448
2114	Braunkohlen- und Pechkohlenbergbau 2)	72	42 710	5 179	37 531
2130	Eisenerzbergbau	68	19 168	2 332	16 836
2140	Metallergbergbau	19	5 011	739	4 272
2150	Kali- und Steinsalzbergbau, Salinen	39	22 771	3 228	19 543
2160	Erdöl- und Erdgasgewinnung	71	12 859	4 181	8 678
2170	Flußspat-, Schwefel-, Graphit- und sonstiger Bergbau	39	3 101	310	2 791
2180	Torfindustrie	113	6 908	577	6 331
	Grundstoff- und Produktionsgüterindustrien	1 781 586	358 421	1 423 165
25	Industrie der Steine und Erden 3).....	.	266 963	36 966	229 997
2511	davon: Natursteinindustrie	1 142	40 774	5 041	35 733
2521	Sand- und Kiesindustrie	547	13 546	2 391	11 155
2527	Gewinnung und Aufbereitung von Schiefer, Rohton, Kaolin und sonstigen Mineralien	288	11 162	1 340	9 822
2531	Zementindustrie	105	22 149	3 733	18 416
2532	Kalkindustrie	230	15 756	2 448	13 308
2535	Gips- und Kreide-Industrie	93	3 633	673	2 960
2541	Ziegelindustrie	1 429	56 581	5 621	50 960
2542	Grobsteinzeugindustrie	59	5 336	675	4 661
2543	Feuerfeste Industrie	145	20 481	3 429	17 052
2550	Betonsteinindustrie	1 004	42 919	6 114	36 805
2561	Kalksandsteinindustrie	135	6 876	716	6 160
2562	Bims- und Bimssteinindustrie	344	10 250	1 678	8 572
2564	Isolier- u. Leichtbauplattenindustrie	89	3 565	526	3 039
2565	Asbestzementwarenindustrie				
2590	Sonstige Industrien der Steine und Erden	213	13 935	2 581	11 354
27	Eisenschaffende Industrie	326 721	51 364	275 357
2710	davon: Hochofen-, Stahl- und Warmwalzwerke	175	302 390	46 742	255 648
2740	Schmiede-, Preß- und Hammerwerke	79	24 331	4 622	19 709
2910	Eisen-, Stahl- und Tempergießereien	917	179 031	22 847	156 184
3010	Ziehereien und Kaltwalzwerke	626	85 839	13 982	71 857
28	NE-Metallindustrie	86 311	16 751	69 560
2810	davon: Metallhütten und Umschmelzwerke	150	25 598	5 104	20 494
2850	Metallhalbzeugwerke	179	60 713	11 647	49 066
2950	Metallgießereien	664	37 010	5 114	31 896
22	Mineralölverarbeitung und Kohlenwertstoffindustrie	34 614	10 705	23 909
2210	davon: Mineralölverarbeitung 3).....				
2230	Braunkohlen- und Torfsteerdestillation, Ölschieferverschmelzung und -verarbeitung	138	28 356	9 217	19 139
2250	Kohlenwertstoffindustrie 3).....	104	6 258	1 488	4 770
40	Chemische Industrie	478 257	152 371	325 886
4010	davon: Chemische Industrie (ohne Chemiefaserindustrie)3).....	2 359	437 996	145 183	292 813
4090	Chemiefaserindustrie	19	40 261	7 188	33 073
53	Sägewerke und holzbearbeitende Industrie	93 385	14 755	78 630
5310	davon: Säge- u. Hobelwerke, Holzimprägnieranstalten, Furnierwerke	3 640	67 647	11 436	56 211
5360	Sperrholzwerke, Holzfasern- und Holzspanplattenwerke	257	25 738	3 319	22 419
55	Holzschliff, Zellstoff, Papier und Pappe erzeugende Industrie	396	78 482	11 957	66 525
59	Kautschuk u. Asbest verarbeitende Industrie	114 973	21 609	93 364
5910	davon: Kautschukverarbeitende Industrie	323	107 309	19 807	87 502
5960	Asbestverarbeitende Industrie	53	7 664	1 802	5 862
	Investitionsgüterindustrien	3 182 768	707 117	2 475 651
31	Stahlbau (einschl. Leichtmetallbau)	200 213	46 625	153 588
3110	davon: Stahlhoch-, Stahlbrücken- u. Stahlwasserbau (einschl. Leichtmetallbau)	606	79 368	17 519	61 849
3120	Weichenbau	30	3 687	802	2 885
3130	Waggonbau	72	17 884	3 465	14 419
3140	Feld- und Industriebahnbau	38	4 149	866	3 283
3150	Dampfkessel-, Behälter- und Rohrleitungsbau	470	64 771	16 386	48 385
3160	Montage und Reparatur von Wärme-, Lüftungs- und gesundheitstechnischen Anlagen	501	30 354	7 587	22 767

Anmerkungen s.S.40

B 1. Betriebe und Beschäftigte im Mai 1961

Nr.	Industriegruppe und -zweig	Betriebe 1)	Beschäftigte		
			insgesamt	Inhaber und Angestellte	Arbeiter
	noch: Investitionsgüterindustrien				
32	Maschinenbau	5 323	985 409	247 113	738 296
33	Fahrzeugbau	415 027	69 622	345 405
3311	davon: Kraftwagenindustrie (einschl. Herstellung von Motoren und Straßenzugmaschinen).....	41	236 206	38 077	198 129
3317	Krafttradindustrie (einschl. Herstellung von Motoren und Mopeds) ..	33	11 835	2 489	9 346
3330	Herstellung von Kraftfahrzeugteilen und -zubehör	321	100 461	17 016	83 445
3341	Herstellung von Aufbauten (z.B. Karosserien) und Anhängern	196	35 711	5 588	30 123
3347	Gespannfahrzeugbau	30	2 102	352	1 750
3350	Fahrrad- und Kinderwagenindustrie ..	95	6 970	1 045	5 925
3390	Kraftfahrzeug- und Fahrrad-Reparaturwerkstätten	183	21 742	5 055	16 687
34	Schiffbau	191	88 427	12 885	75 542
35	Luftfahrzeugbau	49	17 550	6 182	11 368
36	Elektrotechnische Industrie	2 768	765 273	196 156	569 117
37	Feinmechanische und optische sowie Uhrenindustrie	154 555	31 669	122 886
3710	davon: Optische Industrie	182	23 773	5 277	18 496
3720	Foto-, projektions- und kinotechnische Industrie	138	43 798	8 987	34 811
3750	Feinmechanische Industrie	344	41 277	9 709	31 568
3760	Medizinmechanische und orthopädie-mechanische Industrie	180	11 383	2 604	8 779
3770	Uhrenindustrie	309	34 324	5 092	29 232
3020	Stahlverformung	1 724	148 904	24 109	124 795
38	Eisen-, Blech- und Metallwarenindustrie ..	.	407 410	72 756	334 654
3810	davon: Herstellung von Handelswaffen und Munition	51	10 262	1 544	8 718
3830	Heiz- und Kochgeräte-Industrie	199	30 344	6 089	24 255
3841	Stahlblechverarbeitung	1 136	84 324	15 687	68 637
3845	Stahlrohrmöbelindustrie	201	7 290	1 252	6 038
3846	NE-Metallblechwarenindustrie	204	12 781	2 590	10 191
3849	Feinblechpackungsindustrie	141	24 174	2 971	21 203
3850	Schloß- und Beschlagindustrie	491	44 401	7 115	37 286
3861	Fahrradteile- und Kraftradteile-Industrie	220	14 845	2 304	12 541
3867	Kraftwagenteile-Industrie	219	21 762	3 472	18 290
3870	Schneidwaren- und Besteckindustrie ..	377	22 310	4 398	17 912
3881	Metallwarenindustrie (ohne Füllhalter- und Kugelschreiberindustrie) ..	739	58 705	10 729	47 976
3887	Metallkurzwarenindustrie	517	35 811	6 498	29 313
3888	Füllhalter- und Kugelschreiber-industrie	84	7 428	1 227	6 201
3891	Werkzeugindustrie	626	32 973	6 880	26 093
	Verbrauchsgüterindustrien	1 994 436	310 981	1 683 455
51	Feinkeramische Industrie	94 136	13 186	80 950
5110	davon: Porzellanindustrie	104	33 330	3 832	29 498
5130	Steingut- u. Feinsteinzeugindustrie ..	66	9 858	1 273	8 585
5140	Ton- und Topferwarenindustrie	60	2 144	272	1 872
5150	Sanitärkeramische Industrie	20	5 832	793	5 039
5160	Herstellung von technischer und chemisch-technischer Keramik	57	13 808	2 012	11 796
5170	Baukeramische Industrie	45	17 645	1 894	15 751
5190	Schleifmittelindustrie	95	11 519	3 110	8 409
52	Glasindustrie	91 330	11 655	79 675
5210	davon: Flachglaserzeugende Industrie	26	15 610	2 489	13 121
5220	Hohlglaserzeugende Industrie	113	50 469	5 403	45 066
5290	Glasverarbeitende u. glasveredelnde Industrie	441	25 251	3 763	21 488
54	Holzverarbeitende Industrie	219 533	33 069	186 464
5410	davon: Holzbauten-u.Holzbauteile-Industrie ..	557	21 592	3 273	18 319
5420	Holzstuhl- u. Polstermöbelindustrie ..	1 879	141 896	21 086	120 810
5430	Holzverpackungsmittelindustrie	439	9 081	1 040	8 041
5440	Sonstige Holzwarenindustrie	771	30 078	4 627	25 451
5460	Korbmöbel-, Korb- und Flechtwaren-industrie	96	2 922	441	2 481
5470	Pinself-, Besen- u. Bürstenindustrie ..	191	10 100	1 830	8 270
5480	Kork-, Schnitzstoff- und Formstoff-industrie	88	3 864	772	3 092
39	Musikinstrumenten-, Spiel-, Schmuckwaren- und Sportgeräte-Industrie	56 906	9 756	47 150
3910	davon: Klavier-, Harmonium- und Orgelbau ..	37	3 351	480	2 871
3920	Kleinmusikinstrumentenindustrie	49	4 922	851	4 071
3930	Spielwarenindustrie	392	22 387	3 304	19 083
3940	Turn- und Sportgeräte-Industrie	80	3 698	708	2 990
3950	Schmuckwarenindustrie	415	20 166	3 996	16 170
3960	Edelsteinindustrie	124	2 382	417	1 965

Anmerkung s.S.40

B 1. Betriebe und Beschäftigte im Mai 1961

Nr.	Industriegruppe und -zweig	Betriebe 1)	Beschäftigte		
			insgesamt	Inhaber und Angestellte	Arbeiter
	noch: Verbrauchsgüterindustrien				
56	Papier und Pappe verarbeitende Industrie .	.	112 873	19 596	93 277
5611	davon: Tapetenindustrie	35	4 523	961	3 562
5620	Herstellung von Schreibwaren und Bürobedarf aus Papier und Pappe (einschl. Buchbinderei)	309	25 244	4 508	20 736
5630	Herstellung von Spezialpapieren und Verpackungsmitteln aus Papier und Pappe	866	63 144	9 937	53 207
5690	Sonstige Papier und Pappe verarbeitende Industrie	317	19 962	4 190	15 772
57	Druckerei- und Vervielfältigungsindustrie.	3 066	184 502	36 042	148 460
58	Kunststoffverarbeitende Industrie	1 391	104 488	19 908	84 580
61	Ledererzeugende Industrie	300	25 316	3 616	21 700
62	Lederverarbeitende und Schuhindustrie	145 212	19 971	125 241
6210	davon: Lederverarbeitende Industrie	751	40 628	6 614	34 014
6250	Schuhindustrie	759	104 584	13 357	91 227
63	Textilindustrie	4 431	610 071	97 359	512 712
64	Bekleidungsindustrie	350 069	46 823	303 246
6411	davon: Herren- und Knabenoberbekleidungsindustrie	945	100 569	12 086	88 483
6412	Damen-, Mädchen- und Kinderoberbekleidungsindustrie	1 397	91 892	12 609	79 283
6420	Wäsche-Industrie (einschl. Herstellung von Haus-, Bett- und Tischwäsche)	940	65 769	8 026	57 743
6490	Sonstige Bekleidungsindustrie	1 679	91 839	14 102	77 737
	Nahrungs- und Genußmittelindustrien.....	.	478 252	121 942	356 310
68	Ernährungsindustrie	428 737	115 030	313 707
6811	davon: Mühlenindustrie	374	14 801	4 613	10 188
6813	Nährmittelindustrie	224	20 444	7 125	13 319
6815	Stärke- und Kartoffeltrocknungsindustrie	41	4 949	1 415	3 534
6817	Brotindustrie	339	21 224	3 300	17 924
6821	Zuckerindustrie	80	14 371	2 330	12 041
6824	Obst und Gemüse verarbeitende Industrie	554	23 912	5 558	18 354
6827	Süßwarenindustrie	474	63 826	11 926	51 900
6831	Molkereien und Käseereien	1 851	39 816	14 245	25 571
6835	Dauermilch-, Schmelzkäse- und Kaseinwerke	154	9 897	2 635	7 262
6841	Ölmühlenindustrie	41	6 289	1 708	4 581
6844	Margarine-Industrie	39	9 901	4 634	5 267
6847	Talgschmelzen und Schmalzsiedereien	32	505	120	385
6851	Fleischverarbeitende Industrie	335	29 546	6 488	23 058
6855	Fischverarbeitende Industrie	208	11 773	2 183	9 590
6861	Kaffeemittelindustrie	41	1 761	452	1 309
6865	Kaffee und Tee verarbeitende Industrie	187	14 088	7 352	6 736
6871	Brauereien	819	75 392	17 518	57 874
6872	Mälzereien	351	3 695	771	2 924
6873	Alkoholbrennereien und Spiritusreinigungsanstalten	138	2 998	968	2 030
6875	Spirituosenindustrie	419	12 052	5 452	6 600
6877	Weinverarbeitende Industrie	115	4 817	1 809	3 008
6879	Mineralbrunnen-, Mineralwasser- und Limonadenindustrie	663	25 502	5 906	19 596
6881	Essig-, Senf-,Essenzen- und Gewürzindustrie	259	7 401	3 394	4 007
6885	Eisgewinnung	116	636	117	519
6891	Futtermittelindustrie	218	9 141	3 011	6 130
69	Tabakverarbeitende Industrie	49 515	6 912	42 603
6911	davon: Zigarettenindustrie	27	10 939	2 443	8 496
6941	Zigarrenindustrie	379	35 008	3 349	31 659
6971	Rauch-, Kau- und Schnupftabakindustrie	59	3 568	1 120	2 448
	Industrie insgesamt	8 032 010	1 567 999	6 464 011

1) Betriebe bzw. Betriebsstelle. - 2) Einschl., 3) ohne Beschäftigte von Betrieben, die dem Kohlenbergbau angeschlossen sind.

B 2. Beschäftigte in zeitlicher Entwicklung

Nr.	Industriegruppe und -zweig	1960			1961	
		Durchschnitt 1)	April	Mai	April	Mai
21	Bergbau	618 688	630 690	625 963	597 711	594 968
2111	Steinkohlenbergbau 2).....	504 818	515 208	509 824	485 314	482 440
2114	Braunkohlen- und Pechkohlenbergbau 2).....	43 775	44 006	43 759	42 974	42 710
2130	Eisenerzbergbau	20 010	20 251	20 080	19 269	19 168
2140	Metallergbergbau	5 194	5 322	5 314	5 041	5 011
2150	Kali- und Steinsalzbergbau, Salinen	22 132	22 078	22 206	22 810	22 771
2160	Erdöl- und Erdgasgewinnung	13 311	13 431	13 542	12 899	12 859
2170	Flußspat-, Schwespat-, Graphit- und sonstiger Bergbau	3 155	3 152	3 143	3 125	3 101
2180	Torfindustrie	6 293	7 242	8 095	6 279	6 908
	Grundstoff- und Produktionsgüterindustrien	1 710 710	1 701 023	1 714 032	1 778 072	1 781 586
25	Industrie der Steine und Erden 3)	255 822	260 895	265 435	263 258	266 963
2511	davon: Natursteinindustrie	39 917	42 307	43 157	40 181	40 774
2521	Sand- und Kiesindustrie	12 737	12 717	12 889	13 491	13 546
2527	Gewinnung und Aufbereitung von Schiefer, Rohton, Kaolin und sonstigen Mineralien	11 086	11 182	11 235	11 209	11 162
2531	Zementindustrie	21 623	21 530	21 635	22 050	22 149
2532	Kalkindustrie	16 112	16 252	16 347	15 847	15 756
2533	Gips- und Kreide-Industrie	3 534	3 567	3 555	3 600	3 633
2541	Ziegelindustrie	54 420	56 886	58 643	54 859	56 581
2542	Grobsteinzeugindustrie	5 263	5 211	5 196	5 456	5 336
2543	Feuerfeste Industrie	19 835	19 531	19 728	20 458	20 481
2550	Betonsteinindustrie	39 750	39 760	40 559	42 055	42 919
2561	Kalksandsteinindustrie	6 402	6 544	6 601	6 760	6 876
2562	Bims- und Bimssteinindustrie	8 906	9 497	9 750	10 092	10 250
2564	Isolier- u. Leichtbauplattenindustrie	3 466	3 467	3 494	3 515	3 565
2565	Asbestzementwarenindustrie					
2590	Sonstige Industrien der Steine und Erden	12 771	12 444	12 646	13 685	13 935
27	Eisenschaffende Industrie	316 193	313 746	314 613	326 941	326 721
2710	davon: Hochofen-, Stahl- und Warmwalzwerke	293 265	291 061	291 851	302 567	302 390
2740	Schmiede-, Preß- und Hammerwerke	22 928	22 685	22 762	24 374	24 331
2910	Eisen-, Stahl- und Tempergießereien	174 102	171 859	173 131	179 532	179 031
3010	Ziehereien und Kaltwalzwerke	82 437	81 532	81 777	85 839	85 839
28	NE-Metallindustrie	82 444	80 377	81 508	86 380	86 311
2810	davon: Metallhütten und Umschmelzwerke	24 878	24 119	24 854	25 654	25 598
2850	Metallhalbzeugwerke	57 566	56 258	56 654	60 726	60 713
2950	Metallgießereien	35 933	35 387	35 743	37 388	37 010
22	Mineralölverarbeitung und Kohlenwertstoffindustrie	33 563	33 173	33 181	34 511	34 614
2210	davon: Mineralölverarbeitung 3).....					
2230	Braunkohlen- und Torfteerdestillation, Ölschieferverschmelzung und -verarbeitung	27 395	26 986	26 983	28 251	28 356
2250	Kohlenwertstoffindustrie 3).....	6 168	6 187	6 198	6 260	6 258
40	Chemische Industrie	452 150	446 112	450 557	476 986	478 257
4010	davon: Chemische Industrie (ohne Chemiefaserindustrie)3).....	414 278	408 875	413 077	437 015	437 996
4090	Chemiefaserindustrie	37 872	37 237	37 480	39 971	40 261
53	Sägewerke und holzbearbeitende Industrie ..	87 250	87 787	87 991	93 386	93 385
5310	davon: Säge- u. Hobelwerke, Holzimprägnieranstalten, Furnierwerke	61 924	62 617	62 944	67 361	67 647
5360	Sperrholzwerke, Holzfasern- und Holzspanplattenwerke	25 326	25 170	25 047	26 025	25 738
55	Holzschliff, Zellstoff, Papier und Pappe erzeugende Industrie	77 605	77 250	77 202	78 779	78 482
59	Kautschuk u. Asbest verarbeitende Industrie ..	113 211	112 905	112 894	115 072	114 973
5910	davon: Kautschukverarbeitende Industrie ..	106 000	105 770	105 726	107 406	107 309
5960	Asbestverarbeitende Industrie	7 211	7 135	7 168	7 666	7 664
	Investitionsgüterindustrien	3 011 200	2 969 931	2 987 792	3 172 489	3 182 768
31	Stahlbau (einschl. Leichtmetallbau)	189 007	185 981	187 372	199 334	200 213
3110	davon: Stahlhoch-, Stahlbrücken- u. Stahlwasserbau (einschl. Leichtmetallbau)	72 935	70 513	71 562	79 133	79 368
3120	Weichenbau	3 556	3 547	3 556	3 610	3 687
3130	Waggonbau	18 548	18 963	18 859	17 659	17 884
3140	Feld- und Industriebahnbau	3 065	3 101	3 412	3 990	4 149
3150	Dampfkessel-, Behälter- und Rohrleitungsbau	62 164	61 748	61 879	64 760	64 771
3160	Montage und Reparatur von Wärme-, Lüftungs- und gesundheitstechnischen Anlagen	28 739	28 109	28 104	30 182	30 354

Anmerkungen s. S. 43

B 2. Beschäftigte in zeitlicher Entwicklung

Nr.	Industriegruppe und -zweig	1960			1961	
		Durchschnitt 1)	April	Mai	April	Mai
	noch: Investitionsgüterindustrien					
32	Maschinenbau	919 171	909 381	914 798	979 019	985 409
33	Fahrzeugbau	402 528	399 284	402 341	414 514	415 027
3311	davon: Kraftwagenindustrie (einschl. Herstellung von Motoren und Straßenzugmaschinen).....	233 176	232 449	233 776	235 968	236 206
3317	Kraftradindustrie (einschl. Herstellung von Motoren und Mopeds)...	13 688	14 138	14 411	12 356	11 835
3330	Herstellung von Kraftfahrzeugteilen und -zubehör	91 271	88 900	89 961	99 927	100 461
3341	Herstellung von Aufbauten (z.B. Karosserien) und Anhängern	33 791	33 116	33 483	35 480	35 711
3347	Gespannfahrzeugbau	2 036	2 040	2 050	2 037	2 102
3350	Fahrrad- und Kinderwagenindustrie ..	7 342	7 939	7 728	7 097	6 970
3390	Kraftfahrzeug- und Fahrrad-Reparaturwerkstätten	21 224	20 702	20 932	21 649	21 742
34	Schiffbau	89 659	89 727	89 905	88 911	88 427
35	Luftfahrzeugbau	14 591	14 053	14 162	17 184	17 550
36	Elektrotechnische Industrie	708 956	690 273	695 904	764 992	765 273
37	Feinmechanische und optische sowie Uhrenindustrie	149 142	147 738	148 896	155 295	154 555
3710	davon: Optische Industrie	22 997	22 635	22 876	23 419	23 773
3720	Foto-, projektions- und kinotechnische Industrie	42 905	42 460	42 829	45 042	43 798
3750	Feinmechanische Industrie	38 659	38 249	38 547	41 264	41 277
3760	Medizinmechanische und orthopädie-mechanische Industrie	10 720	10 661	10 800	11 202	11 383
3770	Uhrenindustrie	33 861	33 733	33 844	34 368	34 324
3020	Stahlverformung	139 987	137 896	138 603	146 120	148 904
38	Eisen-, Blech- und Metallwarenindustrie ..	398 159	395 598	395 811	407 120	407 410
3810	davon: Herstellung von Handelswaffen und Munition	9 721	9 526	9 615	10 146	10 262
3830	Heiz- und Kochgeräte-Industrie	30 710	30 411	29 948	30 029	30 344
3841	Stahlblechverarbeitung	80 899	79 671	80 209	84 192	84 324
3845	Stahlrohrmöbelindustrie	7 003	7 192	7 201	7 439	7 290
3846	NE-Metallblechwarenindustrie	12 215	12 071	12 069	13 066	12 781
3849	Feinblechpackungsindustrie	24 551	24 592	24 463	23 922	24 174
3850	Schloß- und Beschlagindustrie	43 845	43 673	43 668	44 425	44 401
3861	Fahrradteile- und Kraftradteile-Industrie	16 638	17 148	17 055	15 211	14 845
3867	Kraftwagenteile-Industrie	20 350	19 854	19 926	21 712	21 762
3870	Schneidwaren- und Besteckindustrie ..	21 853	21 819	21 779	22 342	22 310
3881	Metallwarenindustrie (ohne Füllhalter- und Kugelschreiberindustrie) ..	56 254	55 793	55 741	58 780	58 705
3887	Metallkurwarenindustrie	35 636	35 916	35 840	35 867	35 811
3888	Füllhalter- und Kugelschreiber-industrie	7 254	7 186	7 182	7 575	7 428
3891	Werkzeugindustrie	31 230	30 746	31 115	32 414	32 973
	Verbrauchsgüterindustrien	1 955 511	1 950 690	1 951 261	1 995 265	1 994 436
51	Feinkeramische Industrie	92 282	91 173	91 310	94 299	94 136
5110	davon: Porzellanindustrie	33 503	33 411	33 202	33 416	33 330
5130	Steingut- u. Feinsteinzeugindustrie ..	9 752	9 637	9 586	9 935	9 858
5140	Ton- und Töpferwarenindustrie	2 138	2 220	2 161	2 175	2 144
5150	Sanitärkeramische Industrie	5 968	5 941	5 968	5 905	5 832
5160	Herstellung von technischer und chemisch-technischer Keramik	12 971	12 688	12 837	13 723	13 808
5170	Baukeramische Industrie	17 248	16 821	16 948	17 703	17 645
5190	Schleifmittelindustrie	10 702	10 455	10 608	11 442	11 519
52	Glasindustrie	88 565	87 898	87 991	91 184	91 330
5210	davon: Flachglaserzeugende Industrie	15 373	15 171	15 306	15 681	15 610
5220	Hohlglaserzeugende Industrie	48 461	48 187	48 063	50 132	50 469
5290	Glasverarbeitende u. glasveredelnde Industrie	24 731	24 540	24 622	25 371	25 251
54	Holzverarbeitende Industrie	217 847	217 012	217 414	220 357	219 533
5410	davon: Holzhauten-u. Holzbauteile-Industrie ..	21 418	21 190	21 233	21 705	21 592
5420	Holzmöbel- u. Polstermöbelindustrie ..	141 290	140 580	140 807	142 555	141 896
5430	Holzverpackungsmittelindustrie	9 329	9 398	9 455	9 206	9 081
5440	Sonstige Holzwarenindustrie	28 629	28 606	28 570	29 926	30 078
5460	Korbmöbel-, Korb- und Flechtwaren-industrie	3 194	3 299	3 349	2 954	2 922
5470	Pinsel-, Besen- u. Bürstenindustrie ..	9 920	9 898	9 897	10 103	10 100
5480	Kork-, Schnitzstoff- und Formstoff-industrie	4 067	4 041	4 103	3 908	3 864
39	Musikinstrumenten-, Spiel-, Schmuckwaren- und Sportgeräte-Industrie	56 952	56 415	56 486	57 066	56 906
3910	davon: Klavier-, Harmonium- und Orgelbau ..	3 210	3 203	3 198	3 382	3 351
3920	Kleinmusikinstrumentenindustrie	5 221	5 290	5 236	4 977	4 922
3930	Spielwarenindustrie	22 142	21 480	21 658	22 329	22 387
3940	Turn- und Sportgeräte-Industrie	3 793	3 787	3 744	3 791	3 698
3950	Schmuckwarenindustrie	20 053	20 082	20 103	20 218	20 166
3960	Edelsteinindustrie	2 533	2 573	2 547	2 369	2 382

Anmerkung s.S. 43

B 2. Beschäftigte in zeitlicher Entwicklung

Nr.	Industriegruppe und -zweig	1960			1961	
		Durchschnitt 1)	April	Mai	April	Mai
	noch: Verbrauchsgüterindustrien					
56	Papier und Pappe verarbeitende Industrie .	108 795	107 448	107 787	112 690	112 873
5611	davon: Tapetenindustrie	4 611	4 690	4 634	4 499	4 523
5620	Herstellung von Schreibwaren und Bürobedarf aus Papier und Pappe (einschl. Buchbinderei)	24 452	24 320	24 182	25 278	25 244
5630	Herstellung von Spezialpapieren und Verpackungsmitteln aus Papier und Pappe	60 470	59 373	59 865	62 950	63 144
5690	Sonstige Papier und Pappe verarbei- tende Industrie	19 262	19 065	19 106	19 963	19 962
57	Druckerei- und Vervielfältigungsindustrie.	177 206	176 116	176 921	183 771	184 502
58	Kunststoffverarbeitende Industrie	94 456	92 254	92 988	103 297	104 488
61	Ledererzeugende Industrie	26 310	26 707	26 446	25 334	25 316
62	Lederverarbeitende und Schuhindustrie	145 665	146 153	145 609	145 560	145 212
6210	davon: Lederverarbeitende Industrie	39 847	39 784	39 591	40 586	40 628
6250	Schuhindustrie	105 818	106 369	106 018	104 974	104 584
63	Textilindustrie	613 660	615 057	614 451	611 681	610 071
64	Bekleidungsindustrie	333 773	334 457	333 858	350 026	350 069
6411	davon: Herren- und Knabenoberbekleidungs- industrie	91 833	91 314	91 076	100 950	100 569
6412	Damen-, Mädchen- und Kinderoberbe- kleidungsindustrie	85 533	88 230	88 104	91 483	91 892
6420	Wäsche-Industrie (einschl. Herstel- lung von Haus-, Bett- und Tisch- wäsche)	66 717	66 019	66 170	66 007	65 769
6490	Sonstige Bekleidungsindustrie	89 690	88 894	88 508	91 586	91 839
	Nahrungs- und Genußmittelindustrien.....	479 892	464 068	467 839	472 406	478 252
68	Ernährungsindustrie	426 119	408 855	413 339	422 533	428 737
6811	davon: Mühlenindustrie	14 989	14 728	14 817	14 662	14 801
6813	Nährmittelindustrie	19 959	20 050	19 964	20 437	20 444
6815	Stärke- und Kartoffeltrocknungs- industrie	4 768	4 650	4 781	4 992	4 949
6817	Brotindustrie	20 942	20 794	20 828	20 875	21 224
6821	Zuckerindustrie	16 698	13 119	13 209	14 148	14 371
6824	Obst und Gemüse verarbeitende Industrie	24 208	18 283	21 660	20 773	23 912
6827	Süßwarenindustrie	66 503	60 726	60 287	63 428	63 826
6831	Molkereien und Käseereien	38 685	38 811	38 788	39 417	39 816
6835	Dauermilch-, Schmelzkäse- und Käseerwerke	9 198	9 188	9 339	9 732	9 897
6841	Olmühlenindustrie	6 463	6 480	6 482	6 319	6 289
6844	Margarine-Industrie	9 710	9 740	9 615	9 879	9 901
6847	Talggeschmelzen und Schmalzsiedereien	475	467	466	489	505
6851	Fleischverarbeitende Industrie	28 606	28 078	28 131	29 448	29 546
6855	Fischverarbeitende Industrie	13 110	12 602	12 107	12 118	11 773
6861	Kaffeemittelindustrie	1 886	1 899	1 879	1 766	1 761
6865	Kaffee und Tee verarbeitende Industrie	13 265	13 177	13 123	13 754	14 088
6871	Brauereien	71 829	70 726	71 962	74 381	75 392
6872	Mälzereien	3 915	4 099	3 924	3 972	3 695
6873	Alkoholbrennereien und Spiritus- reinigungsanstalten	3 029	3 060	3 059	3 016	2 998
6875	Spirituosenindustrie	12 269	12 124	12 097	12 092	12 052
6877	Weinverarbeitende Industrie	4 856	4 719	4 650	4 888	4 817
6879	Mineralbrunnen-, Mineralwasser- und Limonadenindustrie	23 754	24 481	25 242	24 813	25 502
6881	Essig-, Senf-, Essenzen- und Gewürz- industrie	7 211	7 142	7 217	7 309	7 401
6885	Eisgewinnung	653	639	655	636	636
6891	Futtermittelindustrie	9 138	9 073	9 057	9 189	9 141
69	Tabakverarbeitende Industrie	53 773	55 213	54 500	49 873	49 515
6911	davon: Zigarettenindustrie	10 785	10 992	10 991	10 768	10 939
6941	Zigarrenindustrie	39 276	40 494	39 742	35 561	35 008
6971	Rauch-, Kau- und Schnupftabak- industrie	3 712	3 727	3 767	3 544	3 568
	Industrie insgesamt	7 776 001	7 716 402	7 746 887	8 015 943	8 032 010

1) Durchschnitt errechnet aus 12 Monaten. - 2) Einschl., 3) ohne Beschäftigte von Betrieben, die dem Kohlenbergbau angeschlossen sind.

B 3. Umsatz in zeitlicher Entwicklung

1 000 DM

Nr.	Industriegruppe und -zweig	1960			1961		Januar bis Mai	
		Monats- durch- schnitt	April	Mai	April	Mai	1960	
							1960	1961
21	Bergbau	914 263	839 830	887 705	871 060	884 369	4615 164	4598 905
2111	Steinkohlenbergbau	668 006	616 598	650 082	638 519	637 629	3391 451	3323 688
2114	Braunkohlen- und Pechkohlenbergbau	80 434	69 638	72 395	79 979	76 339	386 275	449 363
2130	Eisenerzbergbau	35 899	35 233	36 060	35 746	35 233	180 027	177 470
2140	Metallergbergbau	5 510	5 442	5 878	5 316	4 573	29 547	22 385
2150	Kali- und Steinsalzbergbau, Salinen	48 149	32 231	51 119	36 197	50 103	241 783	248 788
2160	Erdöl- und Erdgasgewinnung	65 654	68 771	60 995	65 111	70 015	334 252	329 107
2170	Flußspat-, Schwespat-, Graphit- und sonstiger Bergbau	4 528	4 785	5 298	3 954	3 923	22 718	20 731
2180	Torfindustrie	6 083	7 132	5 878	6 238	6 554	29 111	27 373
	Grundstoff- und Produktionsgüterindustrien	6667 474	6411 069	6793 580	6868 425	7001 117	31695 033	34279 148
25	Industrie der Steine und Erden	614 752	624 845	693 102	702 226	749 722	2658 026	3054 456
2511	davon: Natursteinindustrie	64 506	61 446	71 760	70 169	79 223	248 889	289 700
2521	Sand- und Kiesindustrie	35 397	35 603	39 107	42 337	45 070	144 358	177 053
2527	Gewinnung und Aufbereitung von Schiefer, Rohdon, Kaolin und sonstigen Mineralien	15 054	14 763	15 733	15 638	16 155	70 085	75 792
2531	Zementindustrie	126 189	139 812	153 160	151 215	156 895	553 527	628 760
2532	Kalkindustrie	43 749	45 568	47 398	46 880	47 893	208 207	218 755
2533	Gips- und Kreide-Industrie	7 055	7 404	7 697	8 854	8 299	33 220	37 628
2541	Ziegelindustrie	84 684	85 264	97 531	91 189	101 638	361 551	400 869
2542	Grobsteinzeugindustrie	12 676	11 915	12 887	12 430	13 668	60 522	64 047
2543	Feuerfeste Industrie	41 761	38 925	40 688	48 135	48 453	198 138	236 897
2550	Betonsteinindustrie	85 846	83 497	95 789	99 333	105 634	359 352	432 657
2561	Kalksandsteinindustrie	19 226	21 660	23 081	23 086	24 858	86 496	97 219
2562	Bims- und Bimssteinindustrie	28 220	31 472	35 453	35 708	39 926	119 210	142 177
2564	Isolier- u. Leichtbauplattenindustrie	9 096	8 593	10 396	9 431	9 589	42 278	43 338
2565	Asbestzementwarenindustrie							
2590	Sonstige Industrien der Steine und Erden	41 293	38 923	42 422	47 821	52 421	172 193	209 564
27	Eisenschaffende Industrie	1536 336	1468 604	1546 869	1528 562	1519 515	7523 914	7800 047
2710	davon: Hochofen-, Stahl- und Warmwalzwerke	1461 754	1398 076	1475 361	1441 442	1434 457	7168 434	7362 591
2740	Schmelz-, Preß- und Hammerwerke ...	74 582	70 528	71 508	87 120	85 058	355 480	437 456
2910	Eisen-, Stahl- und Tempergießereien	301 977	280 552	294 888	327 586	324 609	1403 743	1634 767
3010	Ziehereien und Kaltwalzwerke	385 380	371 387	400 668	403 803	415 045	1864 454	2078 107
28	NE-Metallindustrie	391 178	378 450	392 211	384 682	386 073	1866 367	1992 557
2810	davon: Metallhütten und Umschmelzwerke	179 499	181 106	180 967	167 275	162 672	869 782	864 307
2850	Metallhalbzeugwerke	211 679	197 344	211 244	217 401	223 401	996 585	1128 250
2950	Metallgießereien	66 823	62 434	66 148	70 530	69 994	315 245	364 677
22	Mineralölverarbeitung und Kohlenwertstoff- industrie	712 604	652 068	704 693	747 119	789 487	3252 092	3731 112
2210	davon: Mineralölverarbeitung							
2230	Braunkohlen- und Torfteerdestilla- tion, Ölschieferverschmelzung und -verarbeitung	643 886	586 867	633 973	692 564	733 791	2925 005	3452 928
2250	Kohlenwertstoffindustrie	68 718	65 201	70 720	54 555	55 696	327 087	278 184
40	Chemische Industrie	1862 206	1830 948	1886 852	1898 746	1920 181	9090 204	9563 883
4010	davon: Chemische Industrie (ohne Chemie- faserindustrie).....	1718 148	1687 070	1737 455	1750 483	1762 721	8350 214	8801 088
4090	Chemiefaserindustrie	144 058	143 878	149 397	148 263	157 460	739 990	762 795
53	Sägewerke und holzbearbeitende Industrie ..	218 390	209 913	229 220	236 511	245 342	1018 526	1145 672
5310	davon: Säge- u. Hobelwerke, Holzprägnier- anstalten, Furnierwerke	154 136	148 341	164 239	170 037	178 295	708 314	809 477
5360	Sperrholzwerke, Holzfasern- und Holz- spanplattenwerke	64 254	61 572	64 981	66 474	67 047	310 212	336 195
55	Holzschliff, Zellstoff, Papier und Pappe erzeugende Industrie	282 042	259 667	281 477	272 627	283 646	1364 735	1434 117
59	Kautschuk u. Asbest verarbeitende Industrie	295 786	272 201	297 452	296 033	297 503	1337 747	1479 753
5910	davon: Kautschukverarbeitende Industrie ...	280 992	258 127	282 338	280 280	281 959	1268 446	1399 333
5960	Asbestverarbeitende Industrie	14 794	14 074	15 114	15 753	15 544	69 301	80 420
	Investitionsgüterindustrien	7072 569	6528 525	6986 924	7355 650	7739 650	32823 418	37735 917
31	Stahlbau (einschl. Leichtmetallbau)	401 714	316 685	350 326	384 492	390 408	1671 723	1901 938
3110	davon: Stahlhoch-, Stahlbrücken- u. Stahl- wasserbau (einschl. Leichtmetall- bau)	142 998	122 318	129 938	143 247	157 777	586 912	698 492
3120	Weichenbau	8 116	7 719	8 038	8 120	7 979	38 909	40 084
3130	Waggonbau	33 537	32 994	36 503	34 587	36 574	174 038	175 008
3140	Feld- und Industriebahnbau	7 870	6 851	7 885	8 645	10 227	35 364	41 233
3150	Dampfkessel-, Behälter- und Rohr- leitungsbau	144 991	95 542	111 812	134 396	118 032	570 732	651 721
3160	Montage und Reparatur von Wärme-, Lüftungs- und gesundheitstechni- schen Anlagen	64 202	51 261	56 150	55 497	59 819	265 768	295 400

B 3. Umsatz in zeitlicher Entwicklung

1 000 DM

Nr.	Industriegruppe und -zweig	1960			1961		Januar bis Mai	
		Monats- durch- schnitt	April	Mai	April	Mai	1960	1961
	noch: Investitionsgüterindustrien							
32	Maschinenbau	2069 821	1943 703	2050 944	2226 802	2394 400	9488 074	11277 531
33	Fahrzeugbau	1393 856	1383 868	1497 006	1515 571	1591 249	6949 204	7755 674
3311	davon: Kraftwagenindustrie (einschl. Her- stellung von Motoren und Straßen- zugmaschinen)	985 725	978 998	1066 114	1075 920	1144 371	4950 147	5561 532
3317	Krafttradindustrie (einschl. Her- stellung von Motoren und Mopeds) ..	40 281	47 957	50 801	37 103	32 384	225 341	186 260
3330	Herstellung von Kraftfahrzeugteilen und -zubehör	234 968	225 385	240 981	252 874	256 926	1144 593	1270 878
3341	Herstellung von Aufbauten (z.B. Karosserien) und Anhängern	76 061	71 792	78 142	86 112	93 222	348 821	429 409
3347	Gespannfahrzeugbau	7 063	6 556	6 777	7 164	8 113	33 558	35 954
3350	Fahrrad- und Kinderwagenindustrie ..	16 469	21 238	20 506	21 408	19 952	91 723	97 500
3390	Kraftfahrzeug- und Fahrrad-Repara- turwerkstätten	33 289	31 942	33 685	34 990	36 281	155 021	174 141
34	Schiffbau	204 126	173 527	208 767	147 990	207 428	959 278	943 627
35	Luftfahrzeugbau	21 189	16 414	14 623	19 034	34 052	75 525	144 765
36	Elektrotechnische Industrie	1571 020	1383 548	1491 939	1576 108	1607 658	7113 063	8172 541
37	Feinmechanische und optische sowie Uhren- industrie	216 043	204 950	214 048	232 654	239 915	1001 672	1154 445
3710	davon: Optische Industrie	27 388	29 420	28 924	31 533	31 784	134 005	156 829
3720	Foto-, projektions- und kinotech- nische Industrie	59 871	56 652	59 787	63 666	67 881	273 274	304 036
3750	Feinmechanische Industrie	62 789	60 168	62 003	70 101	70 689	293 666	350 425
3760	Medizinmechanische und orthopädie- mechanische Industrie	15 388	15 860	16 682	17 129	17 872	75 566	85 868
3770	Uhrenindustrie	50 607	42 850	46 652	50 225	51 689	225 161	257 287
3020	Stahlverformung	350 607	331 066	347 542	381 738	392 324	1689 526	1973 206
38	Eisen-, Blech- und Metallwarenindustrie ..	844 193	774 764	811 729	871 261	882 216	3875 353	4412 190
3810	davon: Herstellung von Handwaffen und Munition	24 285	22 987	21 682	26 454	27 002	105 244	137 298
3830	Heiz- und Kochgeräte-Industrie	66 951	53 759	55 834	59 823	60 572	264 163	289 996
3841	Stahlblechverarbeitung	206 147	188 058	200 530	221 740	221 429	955 223	1100 397
3845	Stahlrohrmöbelindustrie	15 480	17 295	17 329	20 093	19 231	77 112	89 367
3846	NE-Metallblechwarenindustrie	26 191	25 183	26 059	27 243	28 741	120 706	136 549
3849	Feinblechpackungsindustrie	57 328	46 472	50 900	51 312	54 049	240 740	266 795
3850	Schloß- und Beschlagindustrie	86 610	82 527	86 496	92 623	93 864	414 296	475 052
3861	Fahrradteile- und Kraftradteile- Industrie	31 189	33 393	35 418	28 578	27 842	162 696	144 887
3867	Kraftwagenteile-Industrie	49 323	48 077	50 381	54 305	56 458	237 814	280 945
3870	Schneidwaren- und Besteckindustrie ..	39 425	35 475	34 958	37 282	37 956	172 075	190 983
3881	Metallwarenindustrie (ohne Füllhal- ter- und Kugelschreiberindustrie) ..	112 200	101 680	105 200	115 245	113 759	512 805	588 761
3887	Metallkurzwarenindustrie	56 191	53 452	55 662	58 027	58 821	268 631	300 510
3888	Füllhalter- und Kugelschreiber- industrie	10 891	9 096	9 456	10 969	11 270	49 223	58 140
3891	Werkzeugindustrie	61 982	57 310	61 824	67 567	71 222	294 625	352 510
	Verbrauchsgüterindustrien	3968 181	3782 105	3859 129	4053 548	4026 320	18856 559	20694 145
51	Feinkeramische Industrie	129 468	121 377	126 964	135 476	139 150	608 249	684 888
5110	davon: Porzellanindustrie	32 016	30 065	30 406	33 085	33 597	150 954	170 220
5130	Steingut- u. Feinsteinzeugindustrie ..	9 620	8 692	8 861	9 234	9 805	43 471	48 495
5140	Ton- und Töpferwarenindustrie	2 277	2 474	2 537	2 614	2 564	11 447	12 100
5150	Sanitärkeramische Industrie	9 531	8 897	9 120	10 005	10 171	44 104	48 110
5160	Herstellung von technischer und chemisch-technischer Keramik	13 720	12 987	13 568	15 372	15 588	63 650	78 831
5170	Baukeramische Industrie	30 834	29 323	30 262	32 514	33 539	144 519	160 318
5190	Schleifmittelindustrie	31 470	28 939	32 210	32 652	33 886	150 104	166 814
52	Glasindustrie	174 246	161 009	172 441	173 381	182 297	802 411	874 556
5210	davon: Flachglaserzeugende Industrie	35 253	32 265	32 245	32 765	31 766	166 657	159 703
5220	Hohlglaserzeugende Industrie	80 988	75 057	82 561	85 370	87 841	364 810	409 332
5290	Glasverarbeitende u. glasveredelnde Industrie	58 005	53 687	57 635	58 246	62 690	270 944	305 521
54	Holzverarbeitende Industrie	433 743	406 720	427 810	436 454	456 645	1935 668	2187 865
5410	davon: Holzbauten-u. Holzbauteile-Industrie	49 636	45 330	48 380	49 085	51 881	149 619	241 181
5420	Holz- u. Polstermöbelindustrie	289 648	270 690	282 505	290 421	302 599	1272 158	1454 414
5430	Holzverpackungsmittelindustrie	18 540	17 822	19 398	17 323	18 226	87 179	89 011
5440	Sonstige Holzwarenindustrie	45 702	42 655	46 188	49 020	51 373	209 024	243 556
5460	Korb- u. Flechtwaren- industrie	6 146	6 404	6 938	5 792	6 060	30 426	28 889
5470	Pinsel-, Besen- u. Bürstenindustrie ..	16 234	15 798	16 238	17 024	18 715	77 857	91 323
5480	Kork-, Schnitzstoff- und Formstoff- industrie	7 837	8 021	8 163	7 789	7 791	39 405	39 491
39	Musikinstrumenten-, Spiel-, Schmuckwaren- und Sportgeräte-Industrie	96 726	80 608	85 437	89 834	92 959	394 471	461 680
3910	davon: Klavier-, Harmonium- und Orgelbau	5 218	4 999	5 247	5 337	5 363	24 118	27 094
3920	Kleinmusikinstrumentenindustrie	6 274	5 676	5 671	5 490	5 684	28 397	27 569
3930	Spielwarenindustrie	36 263	27 458	31 833	31 127	33 557	124 357	148 039
3940	Turn- und Sportgeräte-Industrie	7 956	8 795	9 249	9 152	9 435	41 173	44 650
3950	Schmuckwarenindustrie	35 299	28 236	27 545	33 640	33 588	148 666	185 228
3960	Edelsteinindustrie	5 716	5 444	5 892	5 088	5 332	27 760	29 100

B 3. Umsatz in zeitlicher Entwicklung
1000 DM

Nr.	Industriegruppe und -zweig	1960			1961		Januar bis Mai	
		Monats- durch- schnitt	April	Mai	April	Mai	1960	1961
	noch: Verbrauchsgüterindustrien							
56	Papier und Pappe verarbeitende Industrie .	272 541	253 669	263 730	276 352	282 705	1296 988	1413 438
5611	davon: Tapetenindustrie	14 329	17 623	18 167	15 532	15 896	88 892	74 247
5620	Herstellung von Schreibwaren und Bürobedarf aus Papier und Pappe (einschl. Buchbinderei)	41 447	35 257	35 101	41 062	38 914	184 757	210 794
5630	Herstellung von Spezialpapieren und Verpackungsmitteln aus Papier und Pappe	163 366	151 927	160 653	168 427	174 177	767 474	858 210
5690	Sonstige Papier und Pappe verarbei- tende Industrie	53 399	48 862	49 809	51 331	53 718	255 865	270 187
57	Druckerei- und Vervielfältigungsindustrie.	323 460	310 529	313 691	353 247	343 031	1515 952	1697 780
58	Kunststoffverarbeitende Industrie	248 600	230 475	250 031	273 436	281 150	1141 154	1379 063
61	Ledererzeugende Industrie	85 031	76 383	81 851	84 849	85 769	410 874	451 085
62	Lederverarbeitende und Schuhindustrie	261 730	272 709	258 770	280 559	254 563	1323 575	1377 812
6210	davon: Lederverarbeitende Industrie	74 139	69 827	69 380	79 212	76 934	331 225	383 085
6250	Schuhindustrie	187 591	202 882	189 390	201 347	177 629	992 350	994 727
63	Textilindustrie	1365 204	1266 040	1290 160	1288 105	1264 167	6646 334	6895 968
64	Bekleidungsindustrie	577 432	602 586	588 244	661 855	643 884	2780 883	3270 010
6411	davon: Herren- und Knabenoberbekleidungs- industrie	155 596	168 321	158 166	177 862	174 798	753 402	896 159
6412	Damen-, Mädchen- und Kinderoberbe- kleidungsindustrie	148 006	167 358	158 782	190 348	179 681	746 944	905 088
6420	Wäsche-Industrie (einschl. Herstel- lung von Haus-, Bett- und Tisch- wäsche)	98 288	96 215	100 509	98 811	96 121	472 013	503 344
6490	Sonstige Bekleidungsindustrie	175 542	170 692	170 787	194 834	193 284	808 524	965 419
	Nahrungs- und Genußmittelindustrien.....	2893 818	2739 561	2887 560	2839 497	3132 876	13736 392	14486 458
68	Ernährungsindustrie	2506 696	2372 539	2491 183	2471 139	2711 627	11902 766	12539 676
6811	davon: Mühlenindustrie	201 650	155 357	180 303	177 803	204 691	960 764	921 206
6813	Nährmittelindustrie	90 356	89 499	94 731	92 652	104 834	450 835	478 390
6815	Stärke- und Kartoffeltrocknungs- industrie	24 471	23 666	25 960	27 352	27 394	119 570	130 156
6817	Brotindustrie	60 372	60 652	60 548	63 879	69 119	294 709	316 542
6821	Zuckerindustrie	155 694	125 555	145 082	114 373	134 705	634 274	623 856
6824	Obst und Gemüse verarbeitende Industrie	80 503	72 364	75 376	74 253	76 027	377 587	394 257
6827	Süßwarenindustrie	200 006	167 404	181 257	183 560	199 431	890 693	979 518
6831	Molkereien und Käseereien	359 924	379 054	403 579	387 591	436 840	1816 285	1865 627
6835	Dauermilch-, Schmelzkäse- und Käseerwerke	87 380	86 539	89 594	88 051	98 030	415 686	441 087
6841	Ölmühlenindustrie	77 515	79 429	72 627	82 948	77 385	392 968	402 310
6844	Margarine-Industrie	104 594	98 447	101 049	99 433	102 690	520 260	497 593
6847	Talgchmelzen und Schmalzsiedereien	3 098	2 484	2 880	2 655	3 703	14 852	15 718
6851	Fleischverarbeitende Industrie	179 883	165 075	171 134	188 780	217 790	822 085	989 888
6855	Fischverarbeitende Industrie	37 379	33 258	27 386	32 450	31 274	160 000	189 139
6861	Kaffeemittelindustrie	7 943	8 093	8 299	7 899	8 108	42 056	39 929
6865	Kaffee und Tee verarbeitende Industrie	153 466	151 265	152 374	152 340	178 371	729 756	825 664
6871	Brauereien	324 347	328 333	357 886	338 190	376 410	1500 536	1625 169
6872	Mälzereien	19 426	19 163	21 840	19 523	21 247	98 186	93 978
6873	Alkoholbrennereien und Spiritus- reinigungsanstalten	11 651	11 071	11 345	12 274	13 288	58 409	69 339
6875	Spirituosenindustrie	105 723	88 801	83 178	93 087	100 554	458 934	489 351
6877	Weinverarbeitende Industrie	25 683	19 512	19 825	19 409	19 897	113 695	122 985
6879	Mineralbrunnen-, Mineralwasser- und Limonadenindustrie	56 282	59 722	72 257	61 655	64 825	273 643	280 408
6881	Essig-, Senf-,Essenzen- und Gewürz- industrie	28 612	26 194	29 490	28 566	31 355	133 289	147 011
6885	Eisgewinnung	992	792	936	759	846	3 913	3 620
6891	Futtermittelindustrie	109 746	120 830	102 247	121 657	112 813	599 781	596 935
69	Tabakverarbeitende Industrie	387 122	367 022	396 377	368 358	421 249	1833 626	1946 782
6911	davon: Zigarettenindustrie	313 603	300 796	325 005	302 858	348 834	1496 502	1604 279
6941	Zigarrenindustrie	58 301	50 675	55 631	52 501	57 631	259 262	270 896
6971	Rauch-, Kau- und Schnupftabak- industrie	15 218	15 551	15 741	12 999	14 784	77 862	71 607
	Industrie insgesamt	21516 305	20301 090	21414 898	21988 180	22784 332	101726 566	111794 573
	Arbeitstage	25,3	24	25	24	24	125,7	123,7

B 4. Umsatz nach Absatzgebieten (Inland, Ausland)

1000 DM

Nr.	Industriegruppe und -zweig	Umsatz					
		insgesamt		Inlandsumsatz		Auslandsumsatz	
		1961					
		April	Mai	April	Mai	April	Mai
21	Bergbau	871 060	884 369	708 577	717 823	162 483	166 546
2111	Steinkohlenbergbau	638 519	637 629	497 569	489 829	140 950	147 800
2114	Braunkohlen- und Pechkohlenbergbau	79 979	76 339	75 724	71 761	4 255	4 578
2130	Eisenerzbergbau	35 746	35 233	35 273	34 725	473	508
2140	Metallerzbergbau	5 316	4 573	5 311	4 541	5	32
2150	Kali- und Steinsalzbergbau, Salinen	36 197	50 103	21 522	38 803	14 675	11 300
2160	Erdöl- und Erdgasgewinnung	65 111	70 015	65 111	70 015	-	-
2170	Flußpat-, Schwespat-, Graphit- und sonstiger Bergbau	3 954	3 923	2 820	2 751	1 134	1 172
2180	Torfindustrie	6 238	6 554	5 247	5 398	991	1 156
	Grundstoff- und Produktionsgüterindustrien	6 868 425	7 001 117	5 873 856	5 977 599	994 569	1 023 518
25	Industrie der Steine und Erden	702 226	749 722	679 235	724 300	22 991	25 422
2511	davon: Natursteinindustrie	70 169	79 223	68 942	77 728	1 227	1 495
2521	Sand- und Kiesindustrie	42 337	45 070	41 118	43 600	1 219	1 470
2527	Gewinnung und Aufbereitung von Schiefer, Rohton, Kaolin und sonstigen Mineralien	15 638	16 155	13 830	14 082	1 808	2 073
2531	Zementindustrie	151 215	156 895	147 732	152 509	3 483	4 386
2532	Kalkindustrie	46 880	47 893	45 125	46 078	1 755	1 815
2533	Gips- und Kreide-Industrie	8 854	8 299	8 240	7 576	614	723
2541	Ziegelindustrie	91 189	101 638	90 771	101 190	418	448
2542	Grobsteinezeugindustrie	12 430	13 668	11 960	13 047	470	621
2543	Feuerfeste Industrie	48 135	48 453	38 406	38 140	9 729	10 313
2550	Betonsteinindustrie	99 333	105 634	98 902	105 316	431	318
2561	Kalksandsteinindustrie	23 086	24 858	23 086	24 858	-	-
2562	Bims- und Bimssteinindustrie	35 708	39 926	35 613	39 833	95	93
2564	Isolier- u. Leichtbauplattenindustrie	9 431	9 589	9 297	9 472	134	117
2565	Asbestzementwarenindustrie						
2590	Sonstige Industrien der Steine und Erden	47 821	52 421	46 213	50 871	1 608	1 550
27	Eisenschaffende Industrie	1 528 562	1 519 515	1 234 070	1 213 998	294 492	305 517
2710	davon: Hochofen-, Stahl- und Warmwalzwerke	1 441 442	1 434 457	1 161 489	1 142 644	279 953	291 813
2740	Schmiede-, Preß- und Hammerwerke	87 120	85 058	72 581	71 354	14 539	13 704
2910	Eisen-, Stahl- und Tempergießereien	327 586	324 609	308 629	305 475	18 957	19 134
3010	Ziehereien und Kaltwalzwerke	403 803	415 045	346 656	355 252	57 147	59 793
28	NE-Metallindustrie	384 682	386 073	338 208	337 647	46 474	48 426
2810	davon: Metallhütten und Umschmelzwerke	167 275	162 672	148 517	144 758	18 758	17 914
2850	Metallhalbzeugwerke	217 407	223 401	189 691	192 889	27 716	30 512
2950	Metallgießereien	70 530	69 994	67 774	67 282	2 756	2 712
22	Mineralölverarbeitung und Kohlenwertstoffindustrie	747 119	789 487	685 108	731 882	62 011	57 605
2210	davon: Mineralölverarbeitung						
2230	Braunkohlen- und Torfteerdestillation, Ölschieferverschmelzung und -verarbeitung	692 564	733 791	638 146	684 508	54 418	49 283
2250	Kohlenwertstoffindustrie	54 555	55 696	46 962	47 374	7 593	8 322
40	Chemische Industrie	1 898 746	1 920 181	1 476 382	1 483 550	422 364	436 631
4010	davon: Chemische Industrie (ohne Chemie-faserindustrie)	1 750 483	1 762 721	1 354 514	1 354 967	395 969	407 754
4090	Chemiefaserindustrie	148 263	157 460	121 868	128 583	26 395	28 877
53	Sägewerke und holzbearbeitende Industrie	236 511	245 342	226 035	234 587	10 476	10 755
5310	davon: Säge- u. Hobelwerke, Holzimprägnier-anstalten, Furnierwerke	170 037	178 295	165 129	173 540	4 908	4 755
5360	Sperrholzwerke, Holzfaser- und Holz-spanplattenwerke	66 474	67 047	60 906	61 047	5 568	6 000
55	Holzschliff, Zellstoff, Papier und Pappe erzeugende Industrie	272 627	283 646	251 718	260 682	20 909	22 964
59	Kautschuk u. Asbest verarbeitende Industrie	296 033	297 503	260 041	262 944	35 992	34 559
5910	davon: Kautschukverarbeitende Industrie	280 280	281 959	246 056	248 968	34 224	32 991
5960	Asbestverarbeitende Industrie	15 753	15 544	13 985	13 976	1 768	1 568
	Investitionsgüterindustrien	7 355 650	7 739 650	5 567 212	5 810 274	1 788 438	1 929 376
31	Stahlbau (einschl. Leichtmetallbau)	384 492	390 408	349 058	359 243	35 434	31 165
3110	davon: Stahlhoch-, Stahlbrücken- u. Stahl-wasserbau (einschl. Leichtmetall-bau)	143 247	157 777	134 491	147 258	8 756	10 519
3120	Weichenbau	8 120	7 979	7 180	7 159	940	820
3130	Waggonbau	34 587	36 574	29 229	31 751	5 358	4 823
3140	Feld- und Industriebahnbau	8 645	10 227	8 178	8 741	467	1 486
3150	Dampfkessel-, Behälter- und Rohr-leitungsbau	134 396	118 032	114 790	104 834	19 606	13 198
3160	Montage und Reparatur von Wärme-, Lüftungs- und gesundheitstechni-schen Anlagen	55 497	59 819	55 190	59 500	307	319

B 4. Umsatz nach Absatzgebieten (Inland, Ausland)
1 000 DM

Nr.	Industriegruppe und -zweig	Umsatz					
		insgesamt		Inlandsumsatz		Auslandsumsatz	
		1961					
		April	Mai	April	Mai	April	Mai
	noch: Investitionsgüterindustrien						
32	Maschinenbau	2 226 802	2 394 400	1 567 902	1 692 578	658 900	701 822
33	Fahrzeugbau	1 515 571	1 591 249	1 010 773	1 062 180	504 798	529 069
3311	davon: Kraftwagenindustrie (einschl. Herstellung von Motoren und Straßenzugmaschinen).....	1 075 920	1 144 371	644 175	684 602	431 745	459 769
3317	Krafttradindustrie (einschl. Herstellung von Motoren und Mopeds) ..	37 103	32 384	18 101	16 117	19 002	16 267
3330	Herstellung von Kraftfahrzeugteilen und -zubehör	252 874	256 926	207 995	213 476	44 879	43 450
3341	Herstellung von Aufbauten (z.B. Karosserien) und Anhängern	86 112	93 222	80 824	87 589	5 288	5 633
3347	Gespannfahrzeugbau	7 164	8 113	6 435	7 444	729	669
3350	Fahrrad- und Kinderwagenindustrie ..	21 408	19 952	20 068	18 784	1 340	1 168
3390	Kraftfahrzeug- und Fahrrad-Reparaturwerkstätten	34 990	36 281	33 175	34 168	1 815	2 113
34	Schiffbau	147 990	207 428	94 433	81 988	53 557	125 440
35	Luftfahrzeugbau	19 034	34 052	16 057	33 462	2 977	590
36	Elektrotechnische Industrie	1 576 108	1 607 658	1 297 379	1 326 167	278 729	281 491
37	Feinmechanische und optische sowie Uhrenindustrie	232 654	239 915	148 257	154 095	84 397	85 820
3710	davon: Optische Industrie	31 533	31 784	18 682	18 386	12 851	13 398
3720	Foto-, projektions- und kinotechnische Industrie	63 666	67 881	33 864	38 528	29 802	29 353
3750	Feinmechanische Industrie	70 101	70 689	52 858	54 005	17 243	16 684
3760	Medizinmechanische und orthopädie-mechanische Industrie	17 129	17 872	11 767	12 389	5 362	5 483
3770	Uhrenindustrie	50 225	51 689	31 086	30 787	19 139	20 902
3020	Stahlverformung	381 738	392 324	347 210	354 271	34 528	38 053
38	Eisen-, Blech- und Metallwarenindustrie ..	871 261	882 216	736 143	746 290	135 118	135 926
3810	davon: Herstellung von Handelswaffen und Munition	26 454	27 002	24 045	24 382	2 409	2 620
3830	Heiz- und Kochgeräte-Industrie	59 823	60 572	53 896	54 482	5 927	6 090
3841	Stahlblechverarbeitung	221 740	221 429	194 872	197 334	26 868	24 095
3845	Stahlrohrmöbelindustrie	20 093	19 231	19 051	18 099	1 042	1 132
3846	NE-Metallblechwarenindustrie	27 243	28 741	25 047	25 949	2 196	2 792
3849	Feinblechpackungsindustrie	51 312	54 049	50 696	53 361	616	688
3850	Schloß- und Beschlagindustrie	92 623	93 864	80 203	81 228	12 420	12 636
3861	Fahrradteile- und Krafttradteile-Industrie	28 578	27 842	20 565	19 640	8 013	8 202
3867	Kraftwagenteile-Industrie	54 305	56 458	50 319	52 610	3 986	3 848
3870	Schneidwaren- und Besteckindustrie ..	37 282	37 956	28 170	28 412	9 112	9 544
3881	Metallwarenindustrie (ohne Füllhalter- und Kugelschreiberindustrie) ..	115 245	113 759	86 631	85 251	28 614	28 508
3887	Metallkurzwarenindustrie	58 027	58 821	46 128	46 660	11 899	12 161
3888	Füllhalter- und Kugelschreiber-industrie	10 969	11 270	7 309	7 336	3 660	3 934
3891	Werkzeugindustrie	67 567	71 222	49 211	51 546	18 356	19 676
	Verbrauchsgüterindustrien	4 053 548	4 026 320	3 755 037	3 728 130	298 511	298 190
51	Feinkeramische Industrie	135 476	139 150	102 294	106 779	33 182	32 371
5110	davon: Porzellanindustrie	33 085	33 597	22 594	23 037	10 491	10 560
5130	Steingut- u. Feinsteinzeugindustrie ..	9 234	9 805	6 396	6 922	2 838	2 883
5140	Ton- und Töpferwarenindustrie	2 614	2 564	2 459	2 427	155	137
5150	Sanitärkeramische Industrie	10 005	10 171	7 532	7 836	2 473	2 335
5160	Herstellung von technischer und chemisch-technischer Keramik	15 372	15 588	13 075	13 063	2 297	2 525
5170	Baukeramische Industrie	32 514	33 539	23 541	25 834	8 973	7 705
5190	Schleifmittelindustrie	32 652	33 886	26 697	27 660	5 955	6 226
52	Glasindustrie	173 381	182 297	147 839	155 540	25 542	26 757
5210	davon: Flachglaserzeugende Industrie	29 765	31 766	22 966	24 260	6 799	7 506
5220	Hohlglaserzeugende Industrie	85 370	87 841	75 262	77 790	10 108	10 051
5290	Glasverarbeitende u. glasveredelnde Industrie	58 246	62 690	49 611	53 490	8 635	9 200
54	Holzverarbeitende Industrie	436 454	456 645	420 490	439 319	15 964	17 326
5410	davon: Holzbauten-u. Holbauteile-Industrie	49 085	51 881	48 129	50 726	956	1 155
5420	Holzstuhl- u. Polstermöbelindustrie ..	290 421	302 599	283 370	294 998	7 051	7 601
5430	Holzverpackungsmittelindustrie	17 323	18 226	16 786	17 892	537	334
5440	Sonstige Holzwarenindustrie	49 020	51 373	45 570	47 836	3 450	3 537
5460	Korb-, Korb- und Flechtwaren-industrie	5 792	6 060	5 111	5 325	681	735
5470	Pinself-, Besen- u. Bürstenindustrie ..	17 024	18 715	14 150	15 202	2 874	3 513
5480	Kork-, Schnitzstoff- und Formstoff-industrie	7 789	7 791	7 374	7 340	415	451
39	Musikinstrumenten-, Spiel-, Schmuckwaren- und Sportgeräte-Industrie	89 834	92 959	62 336	64 684	27 498	28 275
3910	davon: Klavier-, Harmonium- und Orgelbau	5 337	5 363	3 316	3 550	2 021	1 813
3920	Kleinmusikinstrumentenindustrie ..	5 490	5 684	2 515	2 780	2 975	2 904
3930	Spielwarenindustrie	31 127	33 557	23 243	25 330	7 884	8 227
3940	Turn- und Sportgeräte-Industrie ..	9 152	9 435	7 606	7 980	1 546	1 455
3950	Schmuckwarenindustrie	33 640	33 588	23 329	22 537	10 311	11 051
3960	Edelsteinindustrie	5 088	5 332	2 327	2 507	2 761	2 825

B 4. Umsatz nach Absatzgebieten (Inland, Ausland)

1 000 DM

Nr.	Industriegruppe und -zweig	Umsatz					
		insgesamt		Inlandsumsatz		Auslandsumsatz	
		1961					
		April	Mai	April	Mai	April	Mai
	noch: Verbrauchsgüterindustrien						
56	Papier und Pappe verarbeitende Industrie ..	276 352	282 705	266 687	273 041	9 665	9 664
5611	davon: Tapetenindustrie	15 532	15 896	14 735	15 096	797	800
5620	Herstellung von Schreibwaren und Bürobedarf aus Papier und Pappe (einschl. Buchbinderei)	41 062	38 914	39 983	38 060	1 079	854
5630	Herstellung von Spezialpapieren und Verpackungsmitteln aus Papier und Pappe	168 427	174 177	164 963	170 663	3 464	3 514
5690	Sonstige Papier und Pappe verarbei- tende Industrie	51 331	53 718	47 006	49 222	4 325	4 496
57	Druckerei- und Vervielfältigungsindustrie.	353 247	343 031	349 281	338 468	3 966	4 563
58	Kunststoffverarbeitende Industrie	273 436	281 150	240 851	246 796	32 585	34 354
61	Ledererzeugende Industrie	84 849	85 769	71 660	73 334	13 189	12 435
62	Lederverarbeitende und Schuhindustrie	280 559	254 563	267 222	243 216	13 337	11 347
6210	davon: Lederverarbeitende Industrie	79 212	76 934	70 508	67 958	8 704	8 976
6250	Schuhindustrie	201 347	177 629	196 714	175 258	4 633	2 371
63	Textilindustrie	1 288 105	1 264 167	1 182 030	1 158 742	106 075	105 425
64	Bekleidungsindustrie	661 855	643 884	644 347	628 211	17 508	15 673
6411	davon: Herren- und Knabenoberbekleidungs- industrie	177 862	174 798	174 200	171 555	3 662	3 243
6412	Damen-, Mädchen- und Kinderoberbe- kleidungsindustrie	190 348	179 681	185 753	176 214	4 595	3 467
6420	Wäsche-Industrie (einschl. Herstel- lung von Haus-, Bett- und Tisch- wäsche)	98 811	96 121	97 891	95 123	920	998
6490	Sonstige Bekleidungsindustrie	194 834	193 284	186 503	185 319	8 331	7 965
	Nahrungs- und Genußmittelindustrien.....	2 839 497	3 132 876	2 790 775	3 080 130	48 722	52 746
68	Ernährungsindustrie	2 471 139	2 711 627	2 424 501	2 660 839	46 638	50 788
6811	davon: Mühlenindustrie	177 803	204 691	169 104	192 062	8 699	12 629
6813	Nährmittelindustrie	92 652	104 834	91 798	104 090	854	744
6815	Stärke- und Kartoffeltrocknungs- industrie	27 352	27 394	24 659	24 818	2 693	2 576
6817	Brotindustrie	63 879	69 119	63 797	69 045	82	74
6821	Zuckerindustrie	114 373	134 705	114 353	134 670	20	35
6824	Obst und Gemüse verarbeitende Industrie	74 253	76 027	73 837	75 716	416	311
6827	Süßwarenindustrie	183 560	199 431	181 473	197 258	2 087	2 173
6831	Molkereien und Käseereien	387 591	436 840	387 323	436 615	268	225
6835	Dauermilch-, Schmelzkäse- und Käsewerke	88 051	98 030	84 725	95 357	3 326	2 673
6841	Ölmühlenindustrie	82 948	77 385	74 404	68 566	8 544	8 819
6844	Margarine-Industrie	99 433	102 690	99 409	102 652	24	38
6847	Talgschmelzen und Schmalzsiedereien	2 655	3 703	2 036	2 759	619	944
6851	Fleischverarbeitende Industrie	188 780	217 790	183 677	212 791	5 103	4 999
6855	Fischverarbeitende Industrie	32 450	31 274	30 116	29 161	2 334	2 113
6861	Kaffeemittelindustrie	7 899	8 108	7 836	8 068	63	40
6865	Kaffee und Tee verarbeitende Industrie	152 340	178 371	151 990	177 967	350	404
6871	Brauereien	338 190	376 410	331 095	368 731	7 095	7 679
6872	Mälzereien	19 523	21 247	18 001	19 446	1 522	1 801
6873	Alkoholbrennereien und Spiritus- reinigungsanstalten	12 274	13 288	11 999	12 973	275	315
6875	Spirituosenindustrie	93 087	100 554	92 536	100 079	551	475
6877	Weinverarbeitende Industrie	19 409	19 897	19 012	19 661	397	236
6879	Mineralbrunnen-, Mineralwasser- und Limnadenindustrie	61 655	64 825	61 376	64 547	279	278
6881	Essig-, Senf-,Essenzen- und Gewürz- industrie	28 566	31 355	27 725	30 287	841	1 068
6885	Eisgewinnung	759	846	759	846	-	-
6891	Futtermittelindustrie	121 657	112 813	121 461	112 674	196	139
69	Tabakverarbeitende Industrie	368 358	421 249	366 274	419 291	2 084	1 958
6911	davon: Zigarettenindustrie	302 858	348 834	300 840	346 959	2 018	1 875
6941	Zigarrenindustrie	52 501	57 631	52 447	57 550	54	81
6971	Rauch-, Kau- und Schnupftabak- industrie	12 999	14 784	12 987	14 782	12	2
	Industrie insgesamt	21 988 180	22 784 332	18 695 457	19 313 956	3 292 723	3 470 376

B 5. Im Umsatz enthaltene Verbrauchsteuern in zeitlicher Entwicklung

1 000 DM

Nr.	Industriegruppe und -zweig	1960			1961		Januar bis Mai	
		Monats- durch- schnitt	April	Mai	April	Mai	1960	1961
21	Bergbau	3 148	2 358	2 640	2 567	2 632	14 663	14 675
2150	Kali- und Steinsalzbergbau, Salinen	3 148	2 358	2 640	2 567	2 632	14 663	14 675
	Grundstoff- und Produktionsgüterindustrien	129 858	107 885	131 356	158 665	161 052	537 503	748 800
22	Mineralölverarbeitung und Kohlenwertstoff- industrie	126 450	104 931	128 272	155 558	157 802	521 576	732 640
2210	davon: Mineralölverarbeitung							
2230	Braunkohlen- und Torfteerdestilla- tion, Ölschieferverschmelzung und -verarbeitung	126 374	104 873	128 206	155 379	157 646	521 136	732 044
2250	Kohlenwertstoffindustrie	76	58	66	179	156	440	596
40	Chemische Industrie	3 408	2 954	3 084	3 107	3 250	15 927	16 160
4010	davon: Chemische Industrie (ohne Chemie- faserindustrie).....	3 408	2 954	3 084	3 107	3 250	15 927	16 160
	Investitionsgüterindustrien	1 232	1 172	1 005	1 250	1 017	6 058	6 540
36	Elektrotechnische Industrie	1 232	1 172	1 005	1 250	1 017	6 058	6 540
	Verbrauchsgüterindustrien	531	431	490	376	408	2 433	2 089
56	Papier und Pappe verarbeitende Industrie ..	365	337	397	257	302	1 799	1 469
5690	davon: Sonstige Papier und Pappe verarbei- tende Industrie	365	337	397	257	302	1 799	1 469
57	Druckerei- und Vervielfältigungsindustrie ..	166	94	93	119	106	634	620
	Nahrungs- und Genussmittelindustrien	366 073	343 344	364 435	349 500	400 027	1 709 100	1 830 770
68	Ernährungsindustrie	148 383	134 984	140 298	140 758	159 764	673 324	723 398
6815	davon: Stärke- und Kartoffeltrocknungs- industrie	367	360	378	394	396	1 885	1 950
6821	Zuckerindustrie	13 934	11 110	13 258	10 620	12 389	56 397	57 486
6824	Obst und Gemüse verarbeitende Industrie	32	29	26	19	21	227	103
6827	Süßwarenindustrie	3	4		1	1	21	5
6861	Kaffeemittelindustrie	30	21	22	37	22	133	124
6865	Kaffee und Tee verarbeitende Industrie	37 067	37 121	36 702	36 880	43 929	175 668	200 185
6871	Brauereien	51 962	48 786	54 692	53 477	61 591	238 605	255 472
6873	Alkoholbrennereien und Spiritus- reinigungsanstalten	198	188	183	165	163	962	855
6875	Spirituosenindustrie	39 707	33 428	31 267	35 135	37 119	176 633	180 953
6877	Weinverarbeitende Industrie	4 359	3 225	3 134	3 357	3 461	19 422	22 636
6881	Essig-, Senf-, Essenzen- und Gewürz- industrie	724	712	632	673	672	3 371	3 629
69	Tabakverarbeitende Industrie	217 690	208 360	224 137	208 742	240 263	1 035 776	1 107 372
6911	davon: Zigarettenindustrie	201 379	193 384	208 631	194 416	224 529	960 620	1 031 780
6941	Zigarrenindustrie	12 646	11 200	11 669	11 197	12 435	56 238	58 552
6971	Rauch-, Kau- und Schnupftabak- industrie	3 665	3 776	3 837	3 129	3 299	18 918	17 040
	Industrie insgesamt	500 842	455 190	499 926	512 358	565 136	2 269 757	2 602 874

Anhang

**Ergebnisse für ausgewählte Industriegruppen und -zweige
Bundesgebiet (ohne Saarland und Berlin)**

1. Betriebe, Beschäftigte, Arbeiterstunden im Mai 1961

Nr.	Industriegruppe und -zweig	Eingegliedert bei der hauptbeteiligten Industriegruppe				Geleistete Arbeiterstunden
		Betriebe	Beschäftigte			
			insgesamt	darunter		
			Angestellte	Arbeiter		
	Bergbau, Grundstoff- und Produktionsgüterindustrien	13 177	2 254 209	403 997	1 838 069	312 049
2111	Steinkohlenbergbau	216	428 563	46 230	382 333	60 548
25	Industrie der Steine und Erden	5 102	262 592	31 777	225 955	43 892
2511	dar.: Natursteinindustrie	1 050	40 617	.	35 590	6 663
2521	Sand- und Kiesindustrie	459	13 001	.	10 668	3 464
2527	Gewinnung und Aufbereitung von Schiefer, Rohton, Kaolin und sonstigen Mineralien		a)	.	a)	a)
2532	Kalkindustrie	167	14 670	.	12 315	2 415
2533	Gips- und Kreide-Industrie	79	3 407	.	2 784	515
2541	Ziegelindustrie	1 375	56 858	.	51 232	10 129
2550	Betonsteinindustrie	842	40 463	.	34 619	6 678
2565	Asbestzementwarenindustrie		a)	.	a)	a)
2590	Sonstige Industrien der Steine und Erden	140	a)	.	a)	a)
27	Eisenschaffende Industrie	138	323 243	51 631	271 556	45 186
2910	Eisen-, Stahl- und Tempergießereien	540	141 858	20 167	121 121	20 691
3010	Ziehereien und Kaltwalzwerke	461	75 432	12 230	62 766	10 795
2950	Metallgießereien	277	26 653	3 838	22 468	3 867
22	Mineralölverarbeitung und Kohlenwertstoff-industrie	116	36 610	11 179	25 368	4 436
40	Chemische Industrie	1 936	479 589	150 430	327 342	54 477
53	Sägewerke und holzbearbeitende Industrie ..	3 143	88 637	10 967	74 483	13 695
	Investitionsgüterindustrien.....	14 076	3 171 211	683 879	2 471 044	421 691
31	Stahlbau (einschl. Leichtmetallbau)	1 149	192 491	44 557	146 861	26 579
32	Maschinenbau	4 266	987 127	237 291	744 806	130 441
36	Elektrotechnische Industrie	2 314	779 982	197 801	580 157	95 002
37	Feinmechanische und optische sowie Uhren-industrie	907	154 168	29 823	123 197	20 252
3020	Stahlverformung	1 235	134 380	20 206	112 556	19 537
38	Eisen-, Blech- und Metallwarenindustrie ...	3 445	399 866	66 878	328 341	55 601
3830	dar.: Heiz- und Kochgeräte-Industrie	113	35 854	6 834	28 889	4 820
3841	Stahlblechverarbeitung	744	80 124	14 385	64 847	11 290
3845	Stahlrohrmübelindustrie	82	a)	a)	a)	a)
	Verbrauchsgüterindustrien.....	19 803	1 960 172	280 209	1 654 509	269 802
54	Holzverarbeitende Industrie	2 979	219 071	28 483	186 388	32 506
56	Papier und Pappe verarbeitende Industrie ..	1 153	108 583	17 825	89 295	15 070
57	Druckerei- und Vervielfältigungsindustrie ..	2 881	181 519	31 653	146 465	25 282
58	Kunststoffverarbeitende Industrie	951	90 430	16 649	72 795	12 141
61,62	Ledererzeugende, Lederverarbeitende und Schuhindustrie	1 652	175 936	22 297	151 447	23 807
63	Textilindustrie	4 271	610 360	91 867	513 175	80 758
64	Bekleidungsindustrie	4 118	343 174	41 334	297 018	46 871
	Nahrungs- und Genußmittelindustrien	6 657	471 138	113 999	351 158	62 280
68	Ernährungsindustrie	6 226	422 030	107 459	308 889	55 766
6811	dar.: Mühlenindustrie	239	14 294	4 117	9 879	1 737
6813	Nährmittellindustrie	142	20 860	6 765	13 937	2 340
6817	Brotindustrie	320	21 420	2 973	18 107	3 377
6827	Süßwarenindustrie	388	61 597	10 972	50 119	7 724
6831	Molkereien und Käseereien	1 820	40 198	13 475	25 960	6 032
6851	Fleischverarbeitende Industrie	264	28 359	6 030	21 896	3 976
6871	Brauereien	802	75 649	16 335	58 453	10 739
6875	Spirituosenindustrie	314	12 676	5 203	7 097	1 276
6879	Mineralbrunnen-, Mineralwasser- und Limonadenindustrie	403	24 112	5 328	18 359	3 559
6881	Essig-, Senf-, Essenzen- und Gewürz-industrie	133	6 503	2 930	3 435	592
6891	Futtermittelindustrie	148	8 846	2 814	5 884	1 143
69	Tabakverarbeitende Industrie	431	49 108	6 540	42 269	6 514
6911	dav.: Zigarettenindustrie	21	a)	a)	a)	a)
6941	Zigarrenindustrie	370	34 529	3 089	31 194	4 939
6971	Rauch-,Kau- und Schnupftabakindustrie	40	a)	a)	a)	a)
	Industrie insgesamt.....	53 713	7 856 730	1 482 684	6 314 780	1 065 822

a) Aus Gründen der Geheimhaltung betrieblicher Einzelangaben nicht veröffentlicht, aber in der Gesamtsumme enthalten.

2. Löhne, Gehälter und Umsatz nach Absatzgebieten (Inland, Ausland) im Mai 1961

1000 DM

Nr.	Industriegruppe und -zweig	Eingegliedert bei der hauptbeteiligten Industriegruppe				
		Bruttosumme der		Umsatz		
		Löhne	Gehälter	insgesamt	Inlandsumsatz	Auslandsumsatz
	Bergbau, Grundstoff- und Produktionsgüterindustrien	1 133 591	385 770	7 740 547	6 636 098	1 104 449
2111	Steinkohlenbergbau	251 063	48 951	586 893	459 586	127 307
256	Industrie der Steine und Erden	136 990	25 312	736 736	710 181	26 555
2511	dar.: Natursteinindustrie	19 359	2 979	77 756	76 107	1 649
2521	Sand- und Kiesindustrie	7 081	1 493	43 590	42 108	1 482
2527	Gewinnung und Aufbereitung von Schiefer, Rohton, Kaolin und sonstigen Mineralien	a)	a)	a)	a)	a)
2532	Kalkindustrie	8 367	1 968	47 154	45 434	1 720
2533	Gips- und Kreide-Industrie	1 463	327	7 757	7 147	610
2541	Ziegelindustrie	30 308	3 378	102 901	102 377	524
2550	Betonsteinindustrie	20 854	3 785	101 540	101 155	385
2565	Asbestzementwarenindustrie					
2590	Sonstige Industrien der Steine und Erden	a)	a)	a)	a)	a)
27	Eisenschaffende Industrie	185 379	49 036	1 528 035	1 276 802	251 233
2910	Eisen-, Stahl- und Tempergießereien	73 327	16 783	319 983	297 800	22 183
3010	Ziehereien und Kaltwalzwerke	35 275	9 637	340 301	292 419	47 882
2950	Metallgießereien	12 138	2 904	63 598	61 334	2 264
22	Mineralölverarbeitung und Kohlenwertstoffindustrie	16 614	10 621	761 357	704 420	56 937
40	Chemische Industrie	205 585	158 664	1 921 859	1 486 063	435 796
53	Sägewerke und holzbearbeitende Industrie ..	35 530	7 327	247 239	236 936	10 303
	Investitionsgüterindustrien	1 272 950	526 584	7 649 999	5 750 632	1 899 367
31	Stahlbau (einschl. Leichtmetallbau)	83 305	35 146	415 827	362 293	53 534
32	Maschinenbau	398 225	181 950	2 310 216	1 632 365	677 851
36	Elektrotechnische Industrie	264 612	150 850	1 646 242	1 360 238	286 004
37	Feinmechanische und optische sowie Uhrenindustrie	54 044	21 679	237 532	153 421	84 111
3020	Stahlverformung	59 872	15 587	356 750	326 008	30 742
38	Eisen-, Blech- und Metallwarenindustrie ...	159 601	48 337	875 597	746 917	128 680
3830	dar.: Heiz- und Kochgeräte-Industrie	14 762	4 805	70 092	63 964	6 128
3841	Stahlblechverarbeitung	33 139	10 504	217 011	193 732	23 279
3845	Stahlrohrmöbelindustrie	a)	a)	a)	a)	a)
	Verbrauchsgüterindustrien	717 435	197 655	3 914 587	3 633 929	280 658
54	Holzverarbeitende Industrie	88 875	19 082	447 958	430 947	17 011
56	Papier und Pappe verarbeitende Industrie ..	37 333	12 775	258 329	249 462	8 867
57	Druckerei- und Vervielfältigungsindustrie ..	78 663	25 117	335 547	331 041	4 506
58	Kunststoffverarbeitende Industrie	32 862	12 829	218 359	194 386	23 973
61,62	Ledererzeugende, Lederverarbeitende und Schuhindustrie	66 201	15 240	357 402	329 906	27 496
63	Textilindustrie	217 304	65 354	1 282 224	1 175 561	106 663
64	Bekleidungsindustrie	105 105	25 247	618 571	603 903	14 668
	Nahrungs- und Genußmittelindustrien	167 115	85 302	3 092 886	3 041 216	51 670
68	Ernährungsindustrie	153 018	80 280	2 674 488	2 624 777	49 711
6811	dar.: Mühlenindustrie	5 387	3 101	201 000	188 382	12 618
6813	Nährmittelindustrie	6 432	4 857	106 772	105 631	1 141
6817	Brotindustrie	9 512	2 009	72 901	72 827	74
6827	Süßwarenindustrie	18 844	7 827	197 246	195 410	1 836
6831	Molkereien und Käseereien	14 137	8 874	439 849	439 554	295
6851	Fleischverarbeitende Industrie	10 746	3 815	202 496	197 780	4 716
6871	Brauereien	34 694	14 913	374 365	366 829	7 536
6875	Spirituosenindustrie	2 885	3 467	101 842	101 351	491
6879	Mineralbrunnen-, Mineralwasser- und Limonadenindustrie	9 190	3 813	59 706	59 442	264
6881	Essig-, Senf-, Essenzen- und Gewürzindustrie	1 410	2 041	24 468	23 584	884
6891	Futtermittelindustrie	3 393	2 025	108 433	108 172	261
69	Tabakverarbeitende Industrie	14 097	5 022	418 398	416 439	1 959
6911	dav.: Zigarettenindustrie	a)	a)	a)	a)	a)
6941	Zigarrenindustrie	9 028	1 835	57 105	57 024	81
6971	Rauch-, Kau- und Schnupftabakindustrie	a)	a)	a)	a)	a)
	Industrie insgesamt	3 291 091	1 195 311	22 398 019	19 061 875	3 336 144

a) Aus Gründen der Geheimhaltung betrieblicher Einzelangaben nicht veröffentlicht, aber in der Gesamtsumme enthalten.

3. Kohle-, Heizöl- und Stromverbrauch im Mai 1961

Nr.	Industriegruppe und -zweig	Eingegliedert bei der hauptbeteiligten Industriegruppe				
		Kohle- verbrauch	Heizölverbrauch			Strom- verbrauch
			insgesamt	extra leicht, leicht	mittelschwer, schwer, extra schwer	
		t - SKE	t	t	1 000 kWh	
	Bergbau, Grundstoff- und Produktionsgüterindustrien	5 028 914b)	542 931	50 200	492 731	5 072 845
2111	Steinkohlenbergbau	1 050 697b)	3 230	524	2 706	628 726
25	Industrie der Steine und Erden	594 915	109 655	14 993	94 662	360 082
2511	dar.: Natursteinindustrie	1 301	2 211	1 717	494	16 639
2521	Sand- und Kiesindustrie	1 448	624	469	155	13 291
2527	Gewinnung und Aufbereitung von Schiefer, Rohton, Kaolin und sonstigen Mineralien	a)	a)	a)	a)	a)
2532	Kalkindustrie	111 093	417	305	112	28 345
2533	Gips- und Kreide-Industrie	3 718	1 823	412	1 411	2 498
2541	Ziegelindustrie	117 131	22 388	7 362	15 026	36 131
2550	Betonsteinindustrie	1 364	1 471	662	809	7 841
2565	Asbestzementwarenindustrie	a)	a)	a)	a)	a)
2590	Sonstige Industrien der Steine und Erden	a)	a)	a)	a)	a)
27	Eisenschaffende Industrie	a)	a)	a)	a)	a)
2910	Eisen-, Stahl- und Tempergießereien	a)	a)	a)	a)	a)
3010	Ziehereien und Kaltwalzwerke	13 112	2 513	1 406	1 107	59 008
2950	Metallgießereien	1 105	2 938	2 171	767	8 024
22	Mineralölverarbeitung und Kohlenwertstoff- industrie	126 166	110 486	2 762	107 724	244 496
40	Chemische Industrie	629 143	98 756	8 043	90 713	1 759 246
53	Sägewerke und holzverarbeitende Industrie ..	10 894	5 652	287	5 365	38 791
	Investitionsgüterindustrien.....	143 268	84 757	31 920	52 837	742 917
31	Stahlbau (einschl. Leichtmetallbau)	5 564	2 103	1 294	809	25 675
32	Maschinenbau	47 362	15 267	8 706	6 561	176 801
36	Elektrotechnische Industrie	22 628	11 174	4 806	6 368	155 281
37	Feinmechanische und optische sowie Uhren- industrie	2 148	1 865	1 283	582	14 253
3020	Stahlverformung	8 250	7 724	5 105	2 619	51 091
38	Eisen-, Blech- und Metallwarenindustrie ...	20 386	10 355	7 209	3 146	87 737
3830	dar.: Heiz- und Kochgeräte-Industrie	4 000	1 019	653	366	8 016
3841	Stahlblechverarbeitung	5 802	2 726	2 230	496	16 442
3845	Stahlrohrmöbelindustrie	a)	a)	a)	a)	a)
	Verbrauchsgüterindustrien.....	234 164	111 517	23 869	87 648	486 075
54	Holzverarbeitende Industrie	8 860	3 341	1 068	2 273	38 242
56	Papier und Pappe verarbeitende Industrie ..	9 634	6 628	1 214	5 414	22 884
57	Druckerei- und Vervielfältigungsindustrie .	2 409	2 517	1 734	783	25 185
58	Kunststoffverarbeitende Industrie	5 126	3 743	1 286	2 457	30 927
61,62	Ledererzeugende, Lederverarbeitende und Schuhindustrie	16 554	3 147	1 110	2 037	22 047
63	Textilindustrie	131 573	26 504	4 420	22 084	237 787
64	Bekleidungsindustrie	4 332	4 625	2 866	1 759	13 906
	Nahrungs- und Genußmittelindustrien	132 560	64 981	14 559	50 422	181 405
68	Ernährungsindustrie	130 874	63 626	14 156	49 470	175 829
6811	dar.: Mühlenindustrie	3 887	906	355	551	24 848
6813	Nährmittellindustrie	3 960	1 515	288	1 227	6 196
6817	Brotindustrie	4 216	3 373	2 936	437	3 573
6827	Süßwarenindustrie	5 426	2 549	619	1 930	18 236
6831	Molkereien und Käseereien	18 774	13 582	1 831	11 751	18 312
6851	Fleischverarbeitende Industrie	2 638	2 257	765	1 492	5 814
6871	Brauereien	36 677	14 837	2 993	11 844	40 634
6875	Spirituosenindustrie	2 596	1 137	320	817	1 120
6879	Mineralbrunnen-, Mineralwasser- und Limonadenindustrie	1 021	1 884	1 346	538	3 029
6881	Essig-, Senf-, Essenzen- und Gewürz- industrie	381	233	129	104	572
6891	Futtermittelindustrie	771	2 360	193	2 167	6 646
69	Tabakverarbeitende Industrie	1 686	1 355	403	952	5 576
6911	dav.: Zigarettenindustrie	a)	a)	a)	a)	a)
6941	Zigarrenindustrie	708	441	334	107	1 944
6971	Rauch-,Kau- und Schnupftabakindustrie	a)	a)	a)	a)	a)
	Industrie insgesamt.....	5 538 906	804 186	120 548	683 638	6 483 242

a) Aus Gründen der Geheimhaltung betrieblicher Einzelangaben nicht veröffentlicht, aber in der Gesamtsumme enthalten. - b) Ohne Einsatzkohle für Brikett- und Koksherstellung.

4. Betriebe und Beschäftigte im Mai 1961

Nr.	Industriegruppe und -zweig	Eingegliedert bei der beteiligten Industriegruppe			
		Betriebe 1)	Beschäftigte		
			insgesamt	Inhaber und Angestellte	Arbeiter
	Bergbau, Grundstoff- und Produktionsgüterindustrien	.	2 265 754	413 603	1 852 151
2111	Steinkohlenbergbau 2).....	227	430 888	46 469	384 419
25	Industrie der Steine und Erden 3).....	.	263 459	36 503	226 956
2511	dar.: Natursteinindustrie	1 134	40 488	4 994	35 494
2521	Sand- und Kiesindustrie	542	13 445	2 369	11 076
2527	Gewinnung und Aufbereitung von Schiefer, Rohton, Kaolin und sonstigen Mineralien	286	a)	a)	a)
2532	Kalkindustrie	226	15 063	2 416	12 647
2533	Gips- und Kreide-Industrie	88	3 419	635	2 784
2541	Ziegelindustrie	1 415	56 064	5 544	50 520
2550	Betonsteinindustrie	984	42 180	6 022	36 158
2565	Asbestzementwarenindustrie
2590	Sonstige Industrien der Steine und Erden	208	13 757	2 552	11 205
27	Eisenschaffende Industrie	285 960	46 524	239 436
2910	Eisen-, Stahl- und Tempergießereien	902	172 629	21 860	150 769
3010	Ziehereien und Kaltwalzwerke	616	83 197	13 662	69 535
2950	Metallgießereien	656	36 589	5 027	31 562
22	Mineralölverarbeitung und Kohlenwertstoffindustrie 3).....	.	34 067	10 609	23 458
40	Chemische Industrie 3).....	.	476 519	151 815	324 704
53	Sägewerke und holzbearbeitende Industrie ..	.	91 207	14 451	76 756
	Investitionsgüterindustrien.....	.	3 147 165	699 979	2 447 186
31	Stahlbau (einschl. Leichtmetallbau)	190 677	44 813	145 864
32	Maschinenbau	975 184	244 483	730 701
36	Elektrotechnische Industrie	2 732	759 805	194 913	564 892
37	Feinmechanische und optische sowie Uhrenindustrie	154 425	31 642	122 783
3020	Stahlverformung	1 693	143 684	23 477	120 207
38	Eisen-, Blech- und Metallwarenindustrie	403 860	72 183	331 677
3830	dar.: Heiz- und Kochgeräte-Industrie	193	30 007	6 031	23 976
3841	Stahlblechverarbeitung	1 099	82 243	15 317	66 926
3845	Stahlrohrmöbelindustrie	197	7 220	1 240	5 980
	Verbrauchsgüterindustrien.....	.	1 973 819	308 163	1 665 656
54	Holzverarbeitende Industrie	217 252	32 733	184 519
56	Papier und Pappe verarbeitende Industrie ..	.	112 272	19 496	92 776
57	Druckerei- und Vervielfältigungsindustrie ..	3 035	182 557	35 437	147 120
58	Kunststoffverarbeitende Industrie	1 382	104 254	19 874	84 380
61,62	Ledererzeugende, Lederverarbeitende und Schuhindustrie	170 019	23 484	146 535
63	Textilindustrie	4 415	609 108	97 234	511 874
64	Bekleidungsindustrie	345 300	46 286	299 014
	Nahrungs- und Genußmittelindustrien	469 992	120 205	349 787
68	Ernährungsindustrie	421 230	113 398	307 832
6811	dar.: Mühlenindustrie	363	14 565	4 539	10 026
6813	Nährmittelindustrie	218	20 355	7 109	13 246
6817	Brotindustrie	336	21 087	3 283	17 804
6827	Süßwarenindustrie	466	61 989	11 765	50 224
6831	Molkereien und Käseereien	1 840	39 260	14 068	25 192
6851	Fleischverarbeitende Industrie	317	27 747	6 054	21 693
6871	Brauereien	807	73 420	17 001	56 419
6875	Spirituosenindustrie	416	12 016	5 430	6 586
6879	Mineralbrunnen-, Mineralwasser- und Limonadenindustrie	655	25 105	5 797	19 308
6881	Essig-, Senf-, Essenzen- und Gewürzindustrie	253	7 332	3 366	3 966
6891	Futtermittelindustrie	212	9 052	2 992	6 060
69	Tabakverarbeitende Industrie	48 762	6 807	41 955
6911	dav.: Zigarettenindustrie	25	a)	a)	a)
6941	Zigarrenindustrie	375	34 581	3 316	31 265
6971	Rauch-,Kau- und Schnupftabakindustrie ..	55	a)	a)	a)
	Industrie insgesamt.....	.	7 856 730	1 541 950	6 314 780

1) Betriebe bzw. Betriebsteile. - 2) Einschl., 3) ohne Beschäftigte von Betrieben, die dem Kohlenbergbau angeschlossen sind. - a) Aus Gründen der Geheimhaltung betrieblicher Einzelangaben nicht veröffentlicht, aber in der Gesamtsumme enthalten.

5. Umsatz im Mai 1961

1000 DM

Nr.	Industriegruppe und -zweig	Eingegliedert bei der beteiligten Industriegruppe			
		Umsatz			Im Umsatz enthaltene Verbrauchsteuern
		insgesamt	Inlandsumsatz	Auslandsumsatz	
	Bergbau, Grundstoff- und Produktionsgüterindustrien	7 640 383	6 554 632	1 085 751	163 662
2111	Steinkohlenbergbau	568 259	446 396	121 863	-
25	Industrie der Steine und Erden	741 520	716 668	24 852	-
2511	dar.: Natursteinindustrie	78 487	77 016	1 471	-
2521	Sand- und Kiesindustrie	44 769	43 299	1 470	-
2527	Gewinnung und Aufbereitung von Schiefer, Rohton, Kaolin und sonstigen Mineralien	a)	a)	a)	-
2532	Kalkindustrie	47 819	a)	a)	-
2533	Gips- und Kreide-Industrie	7 838	7 240	598	-
2541	Ziegelindustrie	100 721	100 277	444	-
2550	Betonsteinindustrie	103 800	103 587	213	-
2565	Asbestzementwarenindustrie				
2590	Sonstige Industrien der Steine und Erden	51 512	49 982	1 530	-
27	Eisenschaffende Industrie	1 400 149	1 157 312	242 837	-
2910	Eisen-, Stahl- und Tempergießereien	312 965	296 542	16 423	-
3010	Ziehereien und Kaltwalzwerke	400 955	346 705	54 250	-
2950	Metallgießereien	69 042	66 716	2 326	-
22	Mineralölverarbeitung und Kohlenwertstoff-industrie	783 323	728 314	55 009	57 802
40	Chemische Industrie	1 913 191	1 478 394	434 797	3 228
53	Sägewerke und holzbearbeitende Industrie ..	239 791	229 918	9 873	-
	Investitionsgüterindustrien.....	7 672 464	5 761 453	1 911 011	1 017
31	Stahlbau (einschl. Leichtmetallbau)	376 702	348 318	28 384	-
32	Maschinenbau	2 372 672	1 679 324	693 348	-
36	Elektrotechnische Industrie	1 599 708	1 319 480	280 228	1 017
37	Feinmechanische und optische sowie Uhren-industrie	239 664	a)	a)	-
3020	Stahlverformung	379 092	344 551	34 541	-
38	Eisen-, Blech- und Metallwarenindustrie ...	874 537	740 872	133 665	-
3830	dar.: Heiz- und Kochgeräte-Industrie	60 086	54 181	5 905	-
3841	Stahlblechverarbeitung	216 294	194 019	22 275	-
3845	Stahlrohr- und -belindustrie	19 102	a)	a)	-
	Verbrauchsgüterindustrien.....	3 992 617	3 704 908	287 709	408
54	Holzverarbeitende Industrie	451 754	435 453	16 301	-
56	Papier und Pappe verarbeitende Industrie ..	281 483	272 038	9 445	302
57	Druckerei- und Vervielfältigungsindustrie ..	339 522	335 012	4 510	106
58	Kunststoffverarbeitende Industrie	280 651	246 328	34 323	-
61,62	Ledererzeugende, Lederverarbeitende und Schuhindustrie	339 695	315 974	23 721	-
63	Textilindustrie	1 262 258	1 156 997	105 261	-
64	Bekleidungsindustrie	636 032	620 886	15 146	-
	Nahrungs- und Genußmittelindustrien	3 092 558	3 040 890	51 668	396 305
68	Ernährungsindustrie	2 674 735	2 625 025	49 710	158 098
6811	dar.: Mühlenindustrie	201 533	188 904	12 629	-
6813	Nahrungsmittelindustrie	104 638	103 894	744	-
6817	Brotindustrie	68 545	68 471	74	-
6827	Süßwarenindustrie	196 133	194 505	1 628	1
6831	Molkereien und Käseereien	431 930	431 705	225	-
6851	Fleischverarbeitende Industrie	205 912	201 178	4 734	-
6871	Brauereien	368 376	360 914	7 462	60 171
6875	Spirituosenindustrie	100 427	99 952	475	37 069
6879	Mineralbrunnen-, Mineralwasser- und Limonadenindustrie	63 631	a)	a)	-
6881	Essig-, Senf-, Essenzen- und Gewürz-industrie	31 190	a)	a)	665
6891	Futtermittelindustrie	111 740	111 601	139	-
69	Tabakverarbeitende Industrie	417 823	415 865	1 958	238 207
6911	dav.: Zigarettenindustrie	a)	a)	a)	a)
6941	Zigarrenindustrie	57 393	57 312	81	12 378
6971	Rauch-, Kau- und Schnupftabakindustrie ..	a)	a)	a)	a)
	Industrie insgesamt	22 398 022	19 061 883	3 336 139	561 392

a) Aus Gründen der Geheimhaltung betrieblicher Einzelangaben nicht veröffentlicht, aber in der Gesamtsumme enthalten.

Die Industrie der Bundesrepublik Deutschland

Diese Serie gliedert sich in 4 Einzelreihen, in denen die Ergebnisse der Industriestatistik veröffentlicht werden:

Reihe 1: Beschäftigung und Umsatz, Brennstoff- und Energieversorgung

Angaben des monatlichen Industrieberichts über die Beschäftigten, die geleisteten Arbeiterstunden, die gezahlten Löhne und Gehälter, die getätigten Umsätze und die Brennstoff- und Energieversorgung der Industrie in Betrieben mit 10 und mehr Beschäftigten, aufgegliedert nach 105 bzw. 142 Industriezweigen sowie teilweise nach Bundesländern. Jahreszahlen ab 1958 (mit Vergleichszahlen für vorhergehende Jahre) im jeweiligen Jahresheft; Jahreszahlen 1950 bis 1957 vgl. Reihe 4, „Sonderveröffentlichungen“. Zur Vorausunterrichtung wird den Abonnenten der Reihe 1 monatlich ein Vorbericht mit den wichtigsten vorläufigen Ergebnissen kostenlos geliefert.

Reihe 2: Produktion ausgewählter Erzeugnisse, Produktionsindex

Monatliche Ergebnisse des Produktions-Eilberichts mit Angaben über die mengenmäßige Produktion für etwa 550 ausgewählte Erzeugnisse, über den arbeitstäglich berechneten Index der industriellen Nettoproduktion auf Originalbasis 1950 für die gesamte Industrie und für 55 einzelne Industriezweige sowie Produktionsindices für Investitionsgüter und für Verbrauchsgüter auf Basis 1950 und Angaben über die Indices des Produktionsergebnisses je Beschäftigten, je Arbeiter und je Arbeiterstunde auf Basis 1950 für die gesamte Industrie. Als Vorbericht erscheint monatlich ein ausführlicher, aktueller Kommentar zur Produktionslage mit den neuesten Produktionsindices der an die Abonnenten der Reihe 2 kostenlos abgegeben wird.

Reihe 3: Die industrielle Produktion

Vierteljährliche Mengen- und Wertangaben für 2.300 Erzeugnisse auf Grund der Ergebnisse der Vierteljährlichen Produktionserhebung. Das umfassende Bild der Produktion für das Berichtsvierteljahr wird ergänzt durch Daten für frühere Vierteljahre, die einen Vergleich über einen längeren Zeitraum ermöglichen. Jahreszahlen ab 1958 (mit Vergleichszahlen für vorhergehende Jahre) im jeweiligen Jahresheft; Jahreszahlen 1948 bis 1957 vgl. Reihe 4, „Sonderveröffentlichungen“.

Reihe 4: Sonderveröffentlichungen

In zwangloser Reihenfolge werden hier weitere amtliche Ergebnisse aus dem Bereich der Industriestatistik gegeben, die zu den periodisch erscheinenden Reihen wertvolle Ergänzungen bilden.

Die Hefte 1 bis 14 sind als „Sonderhefte“ ohne Reihenbezeichnung erschienen.

Heft 16 Die regionale Verteilung der Industriebetriebe 1956

Heft 17/18 Die Industrie in den europäischen Ländern

(Heft 17 Länderübersichten bis 1956; Heft 18 Vergleichende Übersichten bis 1957)

Heft 19 Beschäftigung und Umsatz, Brennstoff- und Energieversorgung 1954 bis 1957

(9, 12, 14) Jahreszahlen für frühere Jahre in Heft 9 (1950—1954), 12 (1951—1955) und 14 (1952—1956).

Heft 20 Brutto- und Nettoproduktion 1954, Materialverbrauch und Vorräte

(7) (Brutto- und Nettoproduktionswerte der Industrie im Jahre 1950 in Heft 7)

Heft 21 Die regionale Verteilung der Industriebetriebe nach Industriegruppen im April 1958

Heft 22 Die Produktion wichtiger industrieller Erzeugnisse im Ausland 1938, 1950 bis 1958

Heft 23 Die industriellen Stromerzeugungsanlagen 1958

(3, 6, 10, 15) Zahlen für frühere Jahre in Heft 3 (1948—1951), 6 1950—1953), 10 (1948—1954), und 15 (1956).

Heft 24 Wasserwirtschaft 1957

Wasserversorgung der Industrie und öffentliche Wasserwirtschaft

Heft 25 Verteilung der Industrie auf die Gemeinden im September 1958

Industrielle Arbeitsstätten und deren Beschäftigte nach Industriegruppen in den kreisfreien Städten, Landkreisen und Gemeinden

Heft 26 Produktion wichtiger industrieller Erzeugnisse im Ausland 1950 bis 1959

Heft 27 Angestellte in der Industrie, September 1958

Beim **W. Kohlhammer Verlag**

sind Prospekte mit ausführlichen Angaben, besonders über die Reihe 4 erhältlich.

**HERAUSGEBER: STATISTISCHES BUNDESAMT / WIESBADEN
VERLAG: W. KOHLHAMMER GmbH / STUTTGART UND MAINZ**