

STATISTISCHES
BUNDESAMT
WIESBADEN

DIE INDUSTRIE

DER BUNDESREPUBLIK DEUTSCHLAND

Reihe 1

**Beschäftigung und Umsatz,
Brennstoff- und Energieversorgung**

September 1960



W. KOHLHAMMER VERLAG

An die Bezieher dieses Heftes

Im Rahmen unserer Veröffentlichungsserie "Die Industrie der Bundesrepublik Deutschland" erscheint in der Reihe 4, Sonderveröffentlichungen das

Heft 25

Die Verteilung der Industrie auf die Gemeinden

Industrielle Arbeitsstätten und deren Beschäftigte nach Industrie-
gruppen in den kreisfreien Städten, Landkreisen und Gemeinden

September 1958

In dieser Veröffentlichung werden auf rd. 700 Seiten die Zahlenangaben für jede einzelne Gemeinde nach Industriegruppen unterteilt ausgewiesen. Außerdem sind in einem Anhang Bundesergebnisse nach Gemeindegrößenklassen und Industriegruppen dargestellt.

Das Heft ist voraussichtlich Ende Dezember 1960 lieferbar und kann von dem Verlag W. Kohlhammer, Mainz, Bahnhofplatz 2, zum Preis von etwa 30,- DM bezogen werden.

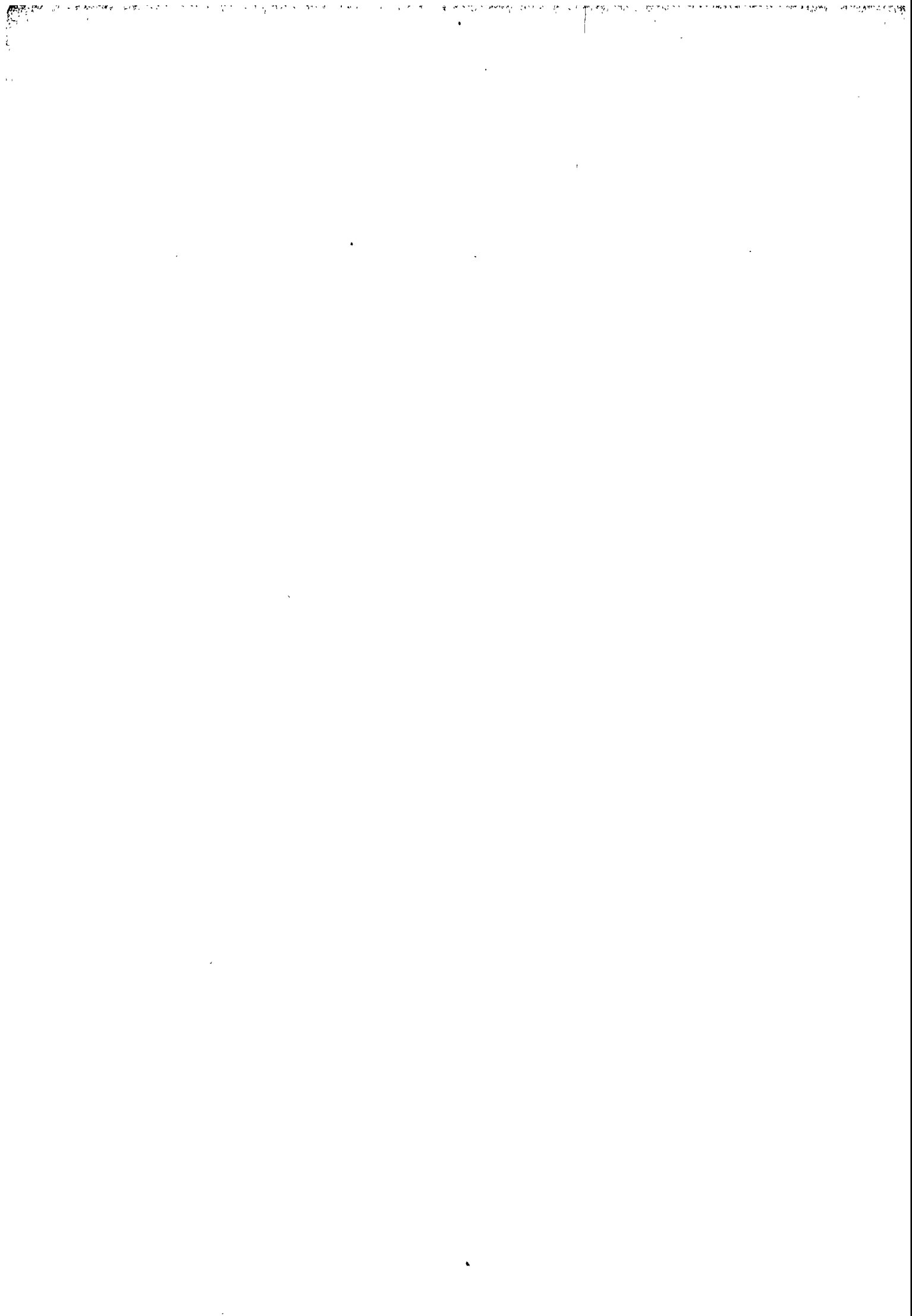

An die Bezieher dieses Heftes

Im Rahmen unserer Veröffentlichungsserie "Die Industrie der Bundesrepublik Deutschland" erscheint in der Reihe 4, Sonderveröffentlichungen das

Heft 25

Die Verteilung der Industrie auf die Gemeinden

Industrielle Arbeitsstätten und deren Beschäftigte nach Industrie-
gruppen in den kreisfreien Städten, Landkreisen und Gemeinden

September 1958

In dieser Veröffentlichung werden auf rd. 700 Seiten die Zahlenangaben für jede einzelne Gemeinde nach Industriegruppen unterteilt ausgewiesen. Außerdem sind in einem Anhang Bundesergebnisse nach Gemeindegrößenklassen und Industriegruppen dargestellt.

Das Heft ist voraussichtlich Ende Dezember 1960 lieferbar und kann von dem Verlag W. Kohlhammer, Mainz, Bahnhofplatz 2, zum Preis von etwa 30,- DM bezogen werden.

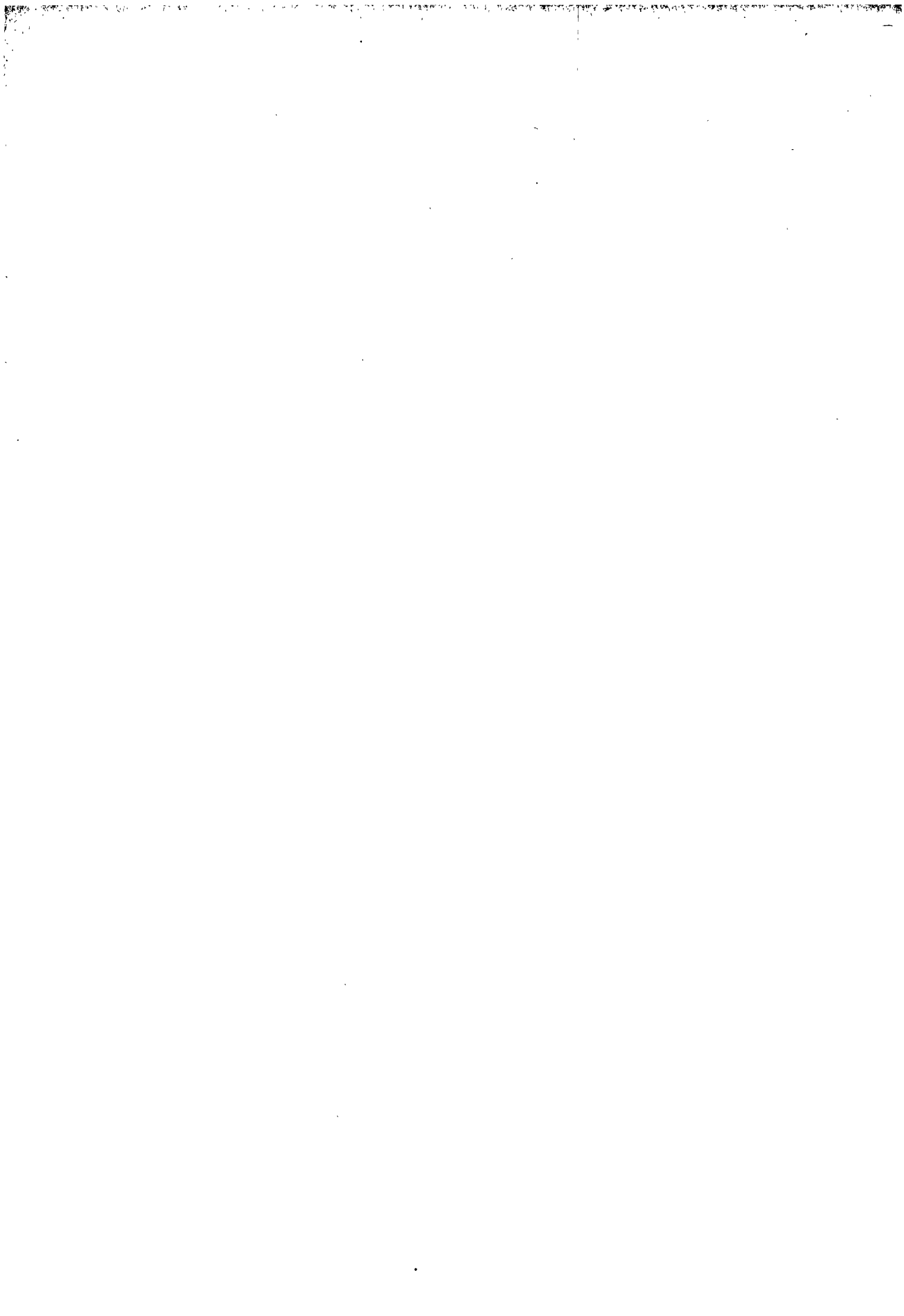

STATISTISCHES
BUNDESAMT
WIESBADEN

DIE INDUSTRIE

DER BUNDESREPUBLIK DEUTSCHLAND

Reihe 1

**Beschäftigung und Umsatz,
Brennstoff- und Energieversorgung**

September 1960



Jahrgang 1960 · Nr. 9

VERLAG W. KOHLHAMMER GMBH / STUTTGART UND MAINZ

Inhalt

	Seite
Vorbemerkung	4
 A. Gesamtübersichten	
1. Beschäftigung und Umsatz in zeitlicher Entwicklung und nach Ländern	6 +
2. Brennstoff- und Energieversorgung in zeitlicher Entwicklung und nach Ländern	7 +
 B. Ergebnisse nach hauptbeteiligten Industriegruppen und -zweigen	
1. Betriebe, Beschäftigte, Arbeiterstunden, Löhne und Gehälter im September 1960	9
2. Beschäftigte Ende September 1960 nach Ländern	12 +
3. Beschäftigte in zeitlicher Entwicklung	14
4. Geleistete Arbeiterstunden in zeitlicher Entwicklung	16
5. Bruttosumme der Löhne in zeitlicher Entwicklung	18
6. Bruttosumme der Gehälter in zeitlicher Entwicklung	20
7. Umsatz im September 1960 nach Ländern	22 +
8. Umsatz in zeitlicher Entwicklung	24
9. Umsatz nach Absatzgebieten (Inland, Ausland)	26
10. Gesamtkohleverbrauch in zeitlicher Entwicklung	29
11. Kohleverbrauch im September 1960 nach Kohlenarten	30
12. Kohlebestand Ende September 1960 nach Kohlenarten	31
13. Heizölverbrauch in zeitlicher Entwicklung	32
14. Heizölverbrauch im September 1960 nach Heizölarten	33
15. Gasverbrauch in zeitlicher Entwicklung	34
16. Stromverbrauch in zeitlicher Entwicklung	35
17. Strombilanz im September 1960	36
 C. Ergebnisse nach beteiligten Industriegruppen und -zweigen	
1. Betriebe und Beschäftigte im September 1960	38
2. Beschäftigte in zeitlicher Entwicklung	41
3. Umsatz in zeitlicher Entwicklung	44
4. Umsatz nach Absatzgebieten (Inland, Ausland)	47
5. Im Umsatz enthaltene Verbrauchsteuern in zeitlicher Entwicklung	51

Zur Beachtung: Auf den mit „+“ versehenen Seiten sind die wichtigsten Ergebnisse für Berlin (West) mitaufgeführt.

Die Statistischen Landesämter bringen in ihren Veröffentlichungen die Länderergebnisse der Industrieberichterstattung einheitlich unter der Nummer E I 1.

In früheren Heften der Veröffentlichungsserie
 „Die Industrie der Bundesrepublik Deutschland“
 veröffentlichte Sondertabellen

Berichtszeit	Fundstelle
Jahresergebnisse der Industrierichterstattung	
1950 bis 1954	Sonderheft 9
1951 bis 1955	Sonderheft 12
1952 bis 1956	Sonderheft 14
1954 bis 1957	Reihe 4, Heft 19
1955 bis 1958	Reihe 1, Jg. 1958, Jahresheft
1958 und 1959	Reihe 1, Jg. 1959, Jahresheft
Ergebnisse nach Betriebsgrößenklassen	
September 1952	Teil 1, 3. Jg., Heft 5, Seite 37
September 1953	Teil 1, 4. Jg., Heft 1/2, Seite 48
September 1954	Teil 1, 5. Jg., Heft 1/2, Seite 49
September 1955	Sonderheft 12, Seite 20
September 1956	Sonderheft 14, Seite 27
September 1957	Reihe 4, Heft 19, Seite 42
September 1958	Reihe 1, Jg. 1958, Jahresheft Seite 42
September 1959	Reihe 1, Jg. 1959, Jahresheft Seite 46
Ergebnisse der einmal jährlich meldenden Betriebe¹⁾	
August 1950	Teil 1, 1. Jg., Heft 9, Seite 5
September 1952	Teil 1, 3. Jg., Heft 5, Seite 30
September 1953	Teil 1, 4. Jg., Heft 1/2, Seite 47
September 1954	Teil 1, 5. Jg., Heft 1/2, Seite 48
September 1955	Teil 1, 6. Jg., Heft 1/2, Seite 53
September 1956	Reihe 1, Jg. 1957, Nr. 3, Seite 35
September 1957	Reihe 1, Jg. 1958, Nr. 1, Seite 42
September 1958	Reihe 1, Jg. 1959, Nr. 1, Seite 42
September 1959	Reihe 1, Jg. 1960, Nr. 1, Seite 52
Ergebnisse für Vertriebenen- und Zugewandertenbetriebe	
September 1952	Teil 1, 3. Jg., Heft 5, Seite 47
September 1953	Teil 1, 3. Jg., Heft 12, Seite 35
September 1954	Teil 1, 4. Jg., Heft 1/2, Seite 53
September 1954	Teil 1, 4. Jg., Heft 12, Seite 36
September 1955	Teil 1, 5. Jg., Heft 1/2, Seite 55
September 1955	Teil 1, 6. Jg., Heft 7, Seite 39
September 1956	Teil 1, 6. Jg., Heft 12, Seite 39
September 1957	Reihe 1, Jg. 1957, Nr. 3, Seite 36
September 1957	Reihe 1, Jg. 1958, Nr. 1, Seite 44
September 1958	Reihe 1, Jg. 1959, Nr. 3, Seite 42
Ergebnisse nach kreisfreien Städten und Landkreisen	
1950, 1952 und 1956 (jeweils April)	Reihe 4: Sonderveröffentlichungen Nr. 16
April 1958 nach Industriegruppen	Reihe 4: Sonderveröffentlichungen Heft 21

Nachdruck - auch auszugsweise - nur mit Quellenangabe gestattet

Erschienen im Dezember 1960

Vorbemerkung

- 1) Die Industrieberichterstattung erfaßt im allgemeinen nur Betriebe mit 10 und mehr Beschäftigten. Der Anteil der nicht einbezogenen Kleinbetriebe mit weniger als 10 Beschäftigten ist jedoch in den meisten Industriegruppen und -zweigen sehr gering (vgl. Jg. 1960, Heft 1, S. 52). Nicht erfaßt sind Elektrizitäts-, Gas- und Wasserwerke für die öffentliche Versorgung sowie Betriebe der Bauindustrie.
- 2) Abweichend von der unter Ziffer 1 genannten Erhebungsgrenze werden zur Verbesserung der Repräsentation in folgenden Ländern und Industriegruppen bzw. -zweigen auch Betriebe mit weniger als 10 Beschäftigten einbezogen (Stand Januar 1960):

Schleswig-Holstein	6831	Molkereien und Käsereien	Betriebe mit 6 und mehr Beschäftigten
Hessen	6831	Molkereien und Käsereien	Betriebe mit 5 und mehr Beschäftigten
Rheinland-Pfalz	3960	Edelsteinindustrie	Betriebe mit 6 und mehr Beschäftigten
	6831	Molkereien und Käsereien	Betriebe mit 6 und mehr Beschäftigten
Bayern	5310	Säge- und Hobelwerke, Holzprägnieranstalten, Furnierwerke	Säge- und Hobelwerke : Betriebe mit einem Jahreseinschnitt von mindestens 1000 fm Rundholz
	6831	Molkereien und Käsereien	alle Betriebe
Berlin (West)		In verschiedenen Industriegruppen und -zweigen ab einem durchschnittlichen Monatsumsatz von mindestens 10 000 DM. Zusätzlich erfaßt werden hierdurch 380 Betriebe (darunter 125 Betriebe der Bekleidungsindustrie) mit einem Beschäftigtenanteil von 0,8 vH und einem Umsatzanteil von 1,4 vH, gemessen an der gesamten Industrie.	

- 3) Für die einzelnen Merkmale in den Tabellen werden nachstehende Definitionen gegeben:

- a) Betriebe = Erfasste örtliche Einheiten, soweit sie als selbständig produzierende Betriebe anzusehen sind.
- b) Beschäftigte = Alle am Monatsende im Betrieb tätigen Personen einschl. tätiger Inhaber und mithelfender Familienangehöriger, soweit diese in einem arbeitsrechtlichen Verhältnis zum Betrieb stehen, aber ohne Heimarbeiter. Die Inhaber und Angestellten umfassen auch die kaufmännischen und technischen Lehrlinge, die Arbeiter auch die gewerblichen Lehrlinge.
- c) Geleistete Arbeiterstunden = Alle von den Arbeitern (einschl. gewerblicher Lehrlinge) tatsächlich geleisteten (nicht die bezahlten) Stunden.
- d) Löhne, Gehälter = Bruttosumme ohne Pflichtanteile des Arbeitgebers zur Sozialversicherung. Lohn- und Gehaltszuschläge (einschl. Gratifikationen) sind einbezogen. Nicht erfaßt werden dagegen allgemeine soziale Aufwendungen sowie Vergütungen, die als Spesenersatz anzusehen sind.
- e) Umsatz = Umsatz aus eigener Erzeugung ohne Umsatz in Handelsware. Die Umsätze beruhen auf Rechnungswerten (Fakturenwerten) einschl. etwa darin enthaltener Verbrauchsteuern und Kosten für Fracht, Verpackung, Porto und Spesen, auch wenn diese gesondert berechnet werden. Da es sich grundsätzlich um fakturierte Werte handelt, enthalten die Umsätze nicht den Wert der Lieferungen, die innerhalb eines Unternehmens von Werk zu Werk stattfinden. Bei der Aufgliederung nach Ländern kann es daher vorkommen, daß Erzeugnisse, die in einem Land produziert werden, im Umsatz eines anderen Landes enthalten sind. Die regional gegliederten Umsätze entsprechen daher z.T. nicht der Produktion in den einzelnen Ländern. In Berlin (West) wurden bis einschl. 1957 als Umsatz die Lieferwerte (die z.T. auch Lieferungen an andere Betriebe des gleichen Unternehmens enthielten) erfaßt. Ab Januar 1958 werden in dieser Veröffentlichung auch für Berlin (West) wie für alle übrigen Länder Rechnungswerte (Fakturenwerte) bekanntgegeben.
- f) Inlandsumsatz = Umsatz mit Empfängern im Bundesgebiet (bis Juni 1959 ohne, ab Juli 1959 einschl. Saarland), in Berlin und in der sowjetischen Besatzungszone sowie Umsatz mit den im Bundesgebiet stationierten ausländischen Streitkräften.
- g) Auslandsumsatz = Direktumsätze der Industriebetriebe mit Abnehmern im Ausland (bis Juni 1959 auch im Saarland) und - soweit einwandfrei erkennbar - Umsätze mit deutschen Exporteuren.
- h) Kohleverbrauch = Gesamtverbrauch für Fabrikation, Heizung, Strom-, Gas- und Dampferzeugung usw. Umrechnung in Tonnen Steinkohle-Einheiten nach folgendem Schlüssel: 1 t Steinkohle = 1 t Steinkohlenbriketts = 1 t Steinkohlenkoks = 3 t Rohbraunkohle = 1,5 t Braunkohlenbriketts = 1,5 t Braunkohlenkoks = 2 t tschechische Hartbraunkohle = 1,5 t bayerische Pechkohle.
- i) Heizölverbrauch = Alle Heizöle aus der Verarbeitung von Mineralöl, Steinkohle und Braunkohle einschl. Eigenverbrauch der Hersteller.
- k) Gasverbrauch = Ortsgas und Kokereigas (auch Ferngas), jedoch nicht Generatorgas, Methangas, Flüssiggas, Raffineriegas, Gichtgas und alle übrigen Gase. Kokereigas (auch Ferngas) umgerechnet auf einen oberen Heizwert $H_o = 4\,300 \text{ kcal/cbm}$.
- l) Stromverbrauch = Gesamtverbrauch einschl. Eigenverbrauch industrieller Stromerzeugungsanlagen.

4) Die beiden Merkmale "Beschäftigte" und "Umsatz" werden nach zwei verschiedenen Gesichtspunkten zusammengestellt:

- a) Bei der Aufbereitung nach "hauptbeteiligten Industriegruppen und -zweigen" werden die Ergebnisse nach örtlichen Betriebseinheiten aufgerechnet, d.h. es werden kombinierte Betriebe (Betriebe, die mehreren Industriegruppen und -zweigen angehören, z.B. Maschinenfabrik und Gießerei) mit den Angaben für den gesamten Betrieb der Industrie-gruppe bzw. dem Industriezweig zugerechnet, in der bzw. in dem das Schwergewicht des Betriebes, gemessen an den Beschäftigtenzahlen, liegt.
- b) Bei der Aufbereitung nach "beteiligten Industriegruppen und -zweigen" werden dagegen kombinierte Betriebe auf die verschiedenen Industriegruppen bzw. -zweige aufgeteilt, denen die einzelnen Betriebsteile ihrer Produktion entsprechend zuzurechnen sind.

Angaben nach "hauptbeteiligten Industriegruppen und -zweigen" liegen für alle Erhebungsmerkmale vor, Angaben nach "beteiligten Industriegruppen und -zweigen" nur für die Beschäftigten und den Umsatz. Bei Vergleichen zwischen verschiedenen Erhebungsmerkmalen einer Industriegruppe oder eines Industriezweiges (z.B. Beschäftigte und Umsatz, Beschäftigte und Kohleverbrauch usw.) ist darauf zu achten, daß nur Merkmale verglichen werden, die nach dem gleichen Gesichtspunkt aufbereitet worden sind.

5) Durch Schwerpunktverlagerungen im Produktionsprogramm kombinierter Betriebe wurden ab Januar 1960 eine Reihe von Betrieben einer anderen "hauptbeteiligten" Industriegruppe (einem anderen "hauptbeteiligten" Industriezweig) zugeordnet als bis einschl. Dezember 1959. In allen Reihen nach "hauptbeteiligten" Industriegruppen bzw. -zweigen ergeben sich hierdurch ab Januar 1960 gewisse, im allgemeinen jedoch geringfügige Veränderungen. Soweit diese Veränderungen bei den Beschäftigten oder beim Umsatz ± 2 vH übersteigen, sind sie in der folgenden Tabelle zusammengestellt:

Industriegruppe und -zweig		Beschäftigte		Umsatz	
		Änderung durch Schwerpunktwechsel kombinierter Betriebe auf Grund des Industrieberichts für Dezember 1959			
		Anzahl	vH	1000 DM	vH
2542	Grobsteinzeugindustrie	+ 122	+ 2,6	+ 43	+ 0,4
3500	Luftfahrzeugbau	+ 285	+ 2,1	- 106	- 0,7
3841	Stahlblechverarbeitung	- 1 970	- 2,5	- 7 714	- 3,7
3861	Fahrradteile- und Kraftradteile-Industrie	- 2 292	- 14,7	- 4 044	- 14,9
3867	Kraftwagenteile-Industrie	+ 388	+ 2,2	+ 646	+ 1,6
3888	Füllhalter- und Kugelschreiberindustrie	- 449	- 6,7	- 829	- 7,2
3940	Turn- und Sportgeräte-Industrie	+ 283	+ 8,2	+ 485	+ 6,8
5500	Holzschliff, Zellstoff, Papier und Papp- erzeugende Industrie	- 1 619	- 2,0	- 4 114	- 1,5
5600	Papier und Papp verarbeitende Industrie	+ 4 859	+ 4,9	+ 12 370	+ 5,2
5700	Druckerei- und Vervielfältigungsindustrie	- 3 294	- 1,9	- 8 362	- 2,4
6210	Lederverarbeitende Industrie	+ 1 596	+ 4,2	+ 2 442	+ 3,2
6815	Stärke- und Kartoffeltrocknungsindustrie	- 96	- 2,0	- 349	- 1,6
6835	Dauermilch-, Schmelzkäse- und Kaseinwerke	- 189	- 2,1	- 396	- 0,6
6873	Alkoholbrennereien und Spiritusreinigung- anstalten	- 74	- 2,4	- 808	- 5,9

Zeichenerklärung

- r = berichtigte Zahl
- 0 = mehr als nichts, aber weniger als die Hälfte der kleinsten Einheit, die in der Tabelle zur Darstellung gebracht werden kann
- (an Stelle einer Zahl) = nichts vorhanden
- . (an Stelle einer Zahl) = kein Nachweis vorhanden

Abweichungen in den Summen erklären sich durch Runden der Zahlen.

A. Gesamtübersichten

Betriebe mit 10 und mehr Beschäftigten

1. Beschäftigung und Umsatz

a) in zeitlicher Entwicklung

Jahr Monat	Betriebe	Beschäftigte		Geleistete Arbeiter- stunden	Bruttosumme der		Umsatz		
		insgesamt	darunter Arbeiter		Löhne	Gehälter	insgesamt	Inlands- umsatz	Auslands- umsatz
	im Jahresdurchschnitt bzw. am Ende des Monats		Mill.	Mill. DM					
	Anzahl	1000		Mill.	Mill. DM				
Bundesgebiet ohne Berlin									
1959 MD	52 817	7 477	6 100	1 045
1959 Mai	52 774	7 447	6 072	980
Juni	52 794	7 474	6 097	1 035
Juli	52 771	7 503	6 122	1 049	2 664	921	19 290	16 318	2 972
August	52 768	7 539	6 150	1 018	2 579	923	18 644	15 910	2 734
September	52 808	7 570	6 027	1 086	2 656	934	20 778	17 620	3 158
1960 Mai	53 080	7 747	6 288	1 093	2 894	1 034	21 415	18 083	3 331
Juni	53 147	7 757	6 295	1 042	2 974	1 054	20 591	17 345	3 246
Juli	53 194	7 792	6 321	1 046	2 956r	1 065	20 977	17 799	3 179
August	53 247	7 843	6 360r	1 072	3 116r	1 087	21 685	18 427	3 257
September	53 269	7 875	6 381	1 114	3 094	1 099	23 365	19 800	3 565
Bundesgebiet (ohne Saarland und Berlin)									
1950 MD	47 187	4 797	4 055	770	984	280	6 700	6 145	555
1956 MD	52 884	6 991	5 820	1 079	2 137	681	15 471	13 298	2 173
1957 MD	52 609	7 221	5 984	1 052	2 284	752	16 629	14 097	2 532
1958 MD	52 257	7 273	5 979	1 031	2 413	835	17 089	14 517	2 572
1959 MD	52 081	7 301	5 949	1 019	2 525	913	18 638	15 825	2 813
1959 Mai	52 037	7 270	5 920	955	2 461	877	16 958	14 425	2 532
Juni	52 049	7 296	5 944	1 010	2 512	901	18 659	15 691	2 968
Juli	52 029	7 327	5 971	1 023	2 591	900	18 906	16 099	2 807
August	52 036	7 363	5 999	992	2 505	902	18 304	15 702	2 603
September	52 085	7 394	6 177	1 061	2 583	912	20 429	17 398	3 031
1960 Mai	52 374	7 572	6 139	1 068	2 817	1 011	21 041	17 842	3 199
Juni	52 445	7 583	6 146	1 018	2 895	1 032	20 230	17 116	3 114
Juli	52 494	7 617	6 172	1 022	2 880r	1 041r	20 602	17 557	3 045
August	52 548	7 667	6 210r	1 047	3 036r	1 063	21 301	18 178	3 123
September	52 571	7 700	6 231	1 089	3 013	1 075	22 962	19 539	3 423

b) nach Ländern

Jahr Monat	Betriebe	Beschäftigte		Geleistete Arbeiter- stunden	Bruttosumme der		Umsatz		
		insgesamt	darunter Arbeiter		Löhne	Gehälter	insgesamt	Inlands- umsatz	Auslands- umsatz
	im Jahresdurchschnitt bzw. am Ende des Monats		Mill.	Mill. DM					
	Anzahl	1000		Mill.	Mill. DM				
MD 1959									
Schleswig-Holstein ..	1 507	162	133	24	55	17	504	434	70
Hamburg	1 528	228	172	29	77	38	1 016	896	120
Niedersachsen	4 495	658	543	95	233	75	1 872	1 556	317
Bremen	485	104	85	15	39	13	373	298	75
Nordrhein-Westfalen ..	16 140	2 767	2 284	385	1 059	351	7 146	6 088	1 058
Hessen	4 505	608	478	83	195	88	1 449	1 173	276
Rheinland-Pfalz	2 892	340	275	48	112	44	853	716	137
Baden-Württemberg	10 087	1 332	1 081	184	424	162	3 052	2 597	454
Bayern	10 436	1 101	898	157	331	123	2 373	2 066	307
Saarland	735	176	151	26
Bundesgebiet ohne Berlin	52 817	7 477	6 100	1 045
Bundesgebiet (ohne Saarland und Berlin) ..	52 081	7 301	5 949	1 019	2 525	913	18 638	15 825	2 813
Berlin (West)	2 979	288	220	35	82	41	581	517	64
September 1960									
Schleswig-Holstein ..	1 483	172	142	26	66	20	598	495	103
Hamburg	1 525	234	174	31	90	44	1 117	985	132
Niedersachsen	4 581	715	591	104	282	88	2 371	1 941	429
Bremen	476	108	87	15	43	15	410	349	61
Nordrhein-Westfalen ..	16 112	2 839	2 322	400	1 214	405	8 856	7 648	1 208
Hessen	4 625	658	514	91	247	106	1 774	1 437	338
Rheinland-Pfalz	2 898	359	290	52	133	50	1 007	849	158
Baden-Württemberg	10 273	1 414	1 136	198	518	197	3 819	3 234	586
Bayern	10 598	1 201	976	173	420	149	3 009	2 600	408
Saarland	698	175	150	25	81	24	403	261	142
Bundesgebiet ohne Berlin	53 269	7 875	6 381	1 114	3 094	1 099	23 365	19 800	3 565
Bundesgebiet (ohne Saarland und Berlin) ..	52 571	7 700	6 231	1 089	3 013	1 075	22 962	19 539	3 423
Berlin (West)	2 966	313	241	40	102	46	799	718	81

noch: A. Gesamtübersichten
2. Brennstoff- und Energieversorgung
a) in zeitlicher Entwicklung

Jahr Monat	Verbrauch an Brennstoffen					Strombesug aus dem öffentlichen Netz	Strom- verbrauch	
	Kohle	darunter			Heizöl			Gas
		Steinkohle und Steinkohlen- briketts 1)	Steinkohlen- koks	Braunkohlen- briketts und -koks				
1000 t - SKE	1000 t			Mill. obm	Mill. kWh			
Bundesgebiet ohne Berlin								
1959 MD	6 185	2 936	2 307	481	530	1 442	3 397	5 800
1959 Mai	5 610	2 601	2 174	445	450	1 470	3 291	5 458
Juni	5 747	2 607	2 232	473	457	1 444	3 430	5 671
Juli	5 851	2 646	2 300	459	462	1 470	3 489	5 841
August	5 806	2 640	2 287	460	482	1 457	3 476	5 841
September	6 008	2 796	2 311	460	496	1 396	3 613	5 967
1960 Mai	6 208	2 726	2 593	459	645	1 559	3 879	6 388
Juni	5 783	2 560	2 423	406	591r	1 481	3 685	6 050
Juli	6 102	2 638	2 590	414	613	1 545	3 867	6 344
August	6 159	2 684	2 590	433	646	1 562	3 941	6 471
September	6 243	2 790	2 569	428	680	1 524	3 990	6 524
Bundesgebiet (ohne Saarland und Berlin)								
1950 MD	4 616	2 520	1 245	383	.		1 239	2 405
1956 MD	6 257	2 999	2 171	580	256	1 487	2 657	4 715
1957 MD	6 165	2 913	2 195	552	291	1 540	2 850	5 054
1958 MD	5 779	2 814	1 967	523	403	1 498	2 938	5 228
1959 MD	5 706	2 738	2 026	481	529	1 336	3 345	5 620
1959 Mai	5 150	2 424	1 891	445	449	1 362	3 237	5 288
Juni	5 283	2 431	1 944	473	456	1 338	3 372	5 498
Juli	5 383	2 464	2 014	459	461	1 369	3 428	5 658
August	5 347	2 453	2 016	460	481	1 345	3 437	5 662
September	5 545	2 600	2 044	459	495	1 293	3 572	5 786
1960 Mai	5 733	2 547	2 298	459	640	1 422	3 835	6 205
Juni	5 320	2 378	2 143	406	587r	1 376	3 644	5 873
Juli	5 597	2 444	2 280	414	609	1 403	3 823	6 153
August	5 661	2 492	2 284	433	642	1 425	3 898	6 285
September	5 744	2 600	2 260	428	676	1 392	3 944	6 333

b) nach Ländern

Jahr Monat	Verbrauch an Brennstoffen					Strombesug aus dem öffentlichen Netz	Strom- verbrauch	
	Kohle	darunter			Heizöl			Gas
		Steinkohle und Steinkohlen- briketts 1)	Steinkohlen- koks	Braunkohlen- briketts und -koks				
1000 t - SKE	1000 t			Mill. obm	Mill. kWh			
MD 1959								
Schleswig-Holstein ...	60	34	25	1	41	10	56	76
Hamburg	24	13	10	1	44	6	77	89
Niedersachsen	510	206	233	57	65	48	205	406
Bremen	26	11	15	1	19	5	35	40
Nordrhein-Westfalen ..	3 910	1 819	1 467	263	197	1 162	1 592	3 042
Hessen	197	112	42	26	39	31	173	285
Rheinland-Pfalz	274	161	78	52	21	42	245	397
Baden-Württemberg	294	222	58	21	46	17	447	571
Bayern	412	160	96	60	58	15	515	714
Saarland	479	198	281	0	2	106	52	180
Bundesgebiet ohne Berlin	6 185	2 936	2 307	481	530	1 442	3 397	5 800
Bundesgebiet (ohne Saarland und Berlin) ..	5 706	2 738	2 026	481	529	1 336	3 345	5 620
Berlin (West)	28	16	5	10	6	12	.	48
September 1960								
Schleswig-Holstein ...	66	35	31	1	45	12	65	86
Hamburg	17	10	7	0	43	5	84	97
Niedersachsen	487	185	244	45	86	56	249	459
Bremen	28	7	21	1	19	5	41	46
Nordrhein-Westfalen ..	4 043	1 766	1 686	235	270	1 206	1 861	3 387
Hessen	186	100	45	26	51	33	216	340
Rheinland-Pfalz	261	150	77	49	27	41	303	438
Baden-Württemberg	266	202	53	17	63	18	532	673
Bayern	390	147	97	55	73	16	592	808
Saarland	498	189	309	0	4	132	46	191
Bundesgebiet ohne Berlin	6 243	2 790	2 569	428	680	1 524	3 990	6 524
Bundesgebiet (ohne Saarland und Berlin) ..	5 744	2 600	2 260	428	676	1 392	3 944	6 333
Berlin (West)	19	10	3	9	6	13	.	59

1) Bis 1954 ohne, von 1955 an einschl. ballastreicher Steinkohle.

**B. Ergebnisse nach hauptbeteiligten
Industriegruppen und -zweigen
- Betriebe mit 10 und mehr Beschäftigten -**

B 1 a. Betriebe, Beschäftigte, Arbeiterstunden, Löhne und Gehälter im September 1960

Bundesgebiet ohne Berlin

Nr.	Industriegruppe und -zweig	Betriebe	Beschäftigte			Geleistete Arbeiter- stunden	Bruttosumme der	
			insgesamt	Inhaber und Angestellte	Arbeiter		Löhne	Gehälter
			Anzahl				1000	1000 DM
21	Bergbau	645	604 384	68 915	535 469	83 435	288 705	67 133
2111	Steinkohlenbergbau	238	490 571	52 491	438 080	66 704	238 786	52 255
2114	Braunkohlen- und Pechkohlenbergbau	67	43 286	5 110	38 176	6 573	20 802	5 126
2130	Eisenerzbergbau	71	19 871	2 547	17 324	2 859	8 560	2 249
2140	Metallergbergbau	18	5 256	669	4 587	745	2 392	568
2150	Kali- und Steinsalzbergbau, Salinen	37	22 473	3 139	19 334	3 247	9 698	3 018
2160	Erdöl- und Erdgasgewinnung	68	12 652	4 071	8 581	1 541	4 143	3 382
2170	Flussspat-, Schwespat-, Graphit- und sonstiger Bergbau	33	2 923	301	2 622	447	1 241	225
2180	Torfindustrie	113	7 352	587	6 765	1 319	3 083	310
	Grundstoff- und Produktionsgüterindustrien	12 048	1 729 523	342 865	1 386 658	246 889	768 795	275 633
25	Industrie der Steine und Erden	5 185	265 154	35 751	229 403	45 032	128 189	23 837
2511	davon: Natursteinindustrie	1 097	42 678	5 112	37 566	7 295	19 375	2 857
2521	Sand- und Kiesindustrie	428	12 733	2 295	10 438	2 393	6 459	1 375
2527	Gewinnung und Aufbereitung von Schiefer, Rohton, Kaolin und sonstigen Mineralien	253	11 126	1 341	9 785	1 799	4 880	852
2531	Zementindustrie	90	22 508	3 631	18 877	3 597	10 846	3 301
2532	Kalkindustrie	185	16 013	2 363	13 650	2 613	8 249	1 932
2533	Gips- und Kreide-Industrie	86	3 577	625	2 952	561	1 471	339
2541	Ziegelindustrie	1 426	59 006	5 545	53 461	10 767	29 442	3 368
2542	Grobsteinzeugindustrie	49	5 009	644	4 365	839	2 679	467
2544	Feuerfeste Industrie	110	19 875	3 345	16 530	2 999	8 931	2 508
2550	Betonsteinindustrie	837	39 816	5 637	34 179	6 683	19 587	3 443
2561	Kalksandsteinindustrie	119	6 694	621	6 073	1 246	3 680	459
2562	Bims- und Bimssteinindustrie	296	9 574	1 534	8 040	1 634	5 044	874
2564	Isolier- u. Leichtbauplattenindustrie	79	3 818	556	3 262	643	1 609	328
2565	Asbestzementwarenindustrie							
2590	Sonstige Industrien der Steine und Erden	130	12 727	2 502	10 225	1 963	5 937	1 734
27	Eisenschaffende Industrie	146	361 094	54 000	307 094	52 232	196 949	51 180
2710	davon: Hochofen-, Stahl- u. Warmwalzwerke	109	347 075	51 308	295 767	50 240	190 131	49 010
2740	Schmiede-, Preß- und Hammerwerke	37	14 019	2 692	11 327	1 992	6 818	2 170
2910	Eisen-, Stahl- und Tempergießereien	541	143 234	20 447	122 787	21 861	70 850	16 584
3010	Ziehereien und Kaltwalzwerke	454	75 791	12 267	63 524	11 271	35 161	9 313
28	NE-Metallindustrie	196	83 776	15 663	68 113	11 931	37 001	12 241
2810	davon: Metallhütten und Umschmelzwerke	83	23 047	4 151	18 896	3 359	10 635	3 562
2850	Metallhalbzeugwerke	113	60 729	11 512	49 217	8 572	26 366	8 679
2950	Metallgießereien	277	26 437	4 055	22 382	3 934	11 436	2 794
22	Mineralölverarbeitung und Kohlenwertstoff- industrie	119	36 564	11 096	25 468	4 502	14 650	9 779
2210	davon: Mineralölverarbeitung							
2230	Braunkohlen- und Torfteerdestilla- tion, Ölschieferverschmelzung und -verarbeitung	102	31 542	9 727	21 815	3 815	12 567	8 557
2250	Kohlenwertstoffindustrie	17	5 022	1 369	3 653	687	2 083	1 222
40	Chemische Industrie	1 942	461 284	144 129	317 155	54 507	160 552	117 564
53	Sägewerke und holzbearbeitende Industrie ..	2 536	84 678	13 047	71 631	13 415	31 779	6 800
5310	davon: Säge- u. Hobelwerke, Holzinprägnier- anstalten, Furnierwerke	2 419	58 047	9 643	48 404	9 219	21 015	4 411
5360	Sperrholzwerke, Holzfasern- u. Holz- spanplattenwerke	117	26 631	3 404	23 227	4 196	10 764	2 389
55	Holzschliff, Zellstoff, Papier und Pappe erzeugende Industrie	352	81 928	12 312	69 616	13 169	37 640	10 645
59	Kautschuk u. Asbest verarbeitende Industrie	300	109 383	20 098	89 485	15 035	44 588	14 896
	Investitionsgüterindustrien	13 941	3 094 732	665 830	2 428 902	429 980	1 198 529	495 579
31	Stahlbau (einschl. Leichtmetallbau)	1 183	199 267	46 312	152 955	28 944	83 693	35 658
32	Maschinenbau	4 213	952 576	230 900	721 676	130 643	369 485	173 155
33	Fahrzeugbau	569	395 537	63 105	332 432	56 843	180 841	52 238
34	Schiffbau	172	98 330	13 876	84 454	15 048	45 686	10 714
35	Luftfahrzeugbau	32	15 593	5 260	10 333	1 778	5 022	3 968
36	Elektrotechnische Industrie	2 198	751 680	185 952	565 728	98 044	253 618	139 039
37	Feinmechanische und optische sowie Uhren- industrie	894	149 844	29 573	120 271	20 723	50 975	20 282
3020	Stahlverformung	1 221	135 279	21 677	113 602	20 224	57 210	15 172

noch: B 1 a. Betriebe, Beschäftigte, Arbeiterstunden, Löhne und Gehälter im September 1960
Bundesgebiet ohne Berlin

Nr.	Industriegruppe und -zweig	Betriebe	Beschäftigte			Geleistete Arbeiter- stunden	Bruttosumme der	
			insgesamt	Inhaber und Angestellte	Arbeiter		Löhne	Gehälter
			Anzahl				1000	1000 DM
noch: Investitionsgüterindustrien								
38	Eisen-, Blech- und Metallwarenindustrie ...	3 459	396 626	69 175	327 451	57 733	151 999	45 353
3810	davon: Herstellung von Handelswaffen und Munition	33	8 011	1 114	6 897	1 141	2 862	754
3830	Heis- und Kochgeräte-Industrie	122	37 192	6 913	30 279	5 366	15 407	4 794
3841	Stahlblechverarbeitung	750	80 338	14 945	65 393	11 783	31 715	9 978
3845	Stahlrohr- und -blechindustrie	89	6 664	1 134	5 530	946	2 532	672
3846	NE-Metallblechwarenindustrie	112	12 253	2 322	9 931	1 788	4 729	1 460
3849	Feinblechpackungsindustrie	107	25 048	3 048	22 000	3 823	8 533	2 124
3850	Schloß- und Beschlagindustrie	375	46 067	7 385	38 682	6 743	18 437	4 962
3861	Fahrradteile- und Kraft- radteile-Industrie	123	13 849	1 899	11 950	2 160	5 264	1 182
3867	Kraftwagenteile-Industrie	101	19 398	2 625	16 773	2 814	8 370	1 905
3870	Schneidwaren- und Besteckindustrie ..	327	20 037	3 915	16 122	2 889	7 617	2 261
3881	Metallwarenindustrie (ohne Füllhal- ter- und Kugelschreiberindustrie) ..	487	57 098	10 221	46 877	8 306	20 822	6 485
3887	Metallkurzwarenindustrie	333	36 040	6 299	29 741	5 157	12 514	3 980
3888	Füllhalter- und Kugelschreiber- industrie	59	5 483	1 085	4 398	771	1 560	611
3891	Werkzeugindustrie	441	29 148	6 270	22 878	4 046	11 637	4 185
Verbrauchsgüterindustrien		19 768	1 949 259	298 356	1 650 903	285 279	677 217	182 780
51	Feinkeramische Industrie	351	91 435	12 471	78 964	13 452	32 782	8 275
52	Glasindustrie	522	89 710	11 160	78 550	13 891	37 539	7 652
54	Holzverarbeitende Industrie	3 033	219 812	31 914	187 898	34 278	84 813	17 567
39	Musikinstrumenten-, Spiel-, Schmuckwaren- und Sportgeräte-Industrie	936	56 863	9 500	47 363	8 481	18 456	5 050
3910	davon: Klavier-, Harmonium- und Orgelbau ..	33	3 277	465	2 812	512	1 416	305
3920	Kleinstmusikinstrumentenindustrie	43	5 179	889	4 290	751	1 652	551
3930	Spielwarenindustrie	303	21 765	3 083	18 682	3 325	6 605	1 681
3940	Turn- und Sportgeräte-Industrie	45	3 701	646	3 055	525	1 229	371
3950	Schmuckwarenindustrie	377	20 427	3 987	16 440	2 975	6 716	2 011
3960	Edelsteinindustrie	135	2 514	430	2 084	393	838	131
56	Papier- und Pappe verarbeitende Industrie ..	1 163	109 540	19 156	90 384	15 914	34 910	12 212
57	Druckerei- und Vervielfältigungsindustrie ..	2 873	176 361	34 346	142 015	25 885	75 747	23 587
58	Kunststoffverarbeitende Industrie	861	84 227	15 997	68 230	11 818	28 166	10 549
61	Ledererzeugende Industrie	258	32 527	4 849	27 678	4 826	12 692	3 528
62	Lederverarbeitende und Schuhindustrie	1 415	143 899	19 152	124 747	21 991	47 586	11 139
6210	davon: Lederverarbeitende Industrie	682	39 196	6 402	32 794	5 839	11 791	3 112
6250	Schuhindustrie	733	104 703	12 750	91 953	16 152	35 795	8 027
63	Textilindustrie	4 293	612 277	94 953	517 324	87 039	209 720	60 369
64	Bekleidungsindustrie	4 063	332 608	44 858	287 750	47 704	94 806	22 852
Nahrungs- und Genußmittelindustrien		6 867	497 230	118 366	378 864	68 785	161 186	77 972
68	Ernährungsindustrie	6 409	444 449	111 608	332 841	61 265	147 288	73 477
6811	davon: Mühlenindustrie	272	14 955	4 494	10 461	1 992	5 743	3 034
6813	Nährmittelindustrie	148	20 670	6 791	13 879	2 473	5 812	4 495
6815	Stärke- und Kartoffeltrocknungsind..	27	4 996	1 472	3 524	628	1 611	995
6817	Brotindustrie	336	21 939	3 374	18 565	3 412	8 656	1 859
6821	Zuckerindustrie	78	20 923	2 800	18 123	3 075	8 229	2 425
6824	Obst- und Gemüse verarbeitende Ind. ..	450	26 568	5 128	21 440	4 241	7 764	2 712
6827	Süßwarenindustrie	393	71 781	11 011	60 770	9 768	19 892	7 154
6831	Molkereien und Käseereien	1 878	39 797	14 028	25 769	5 903	12 342	8 308
6835	Dauermilch-, Schmelzkäse- und Käsewerke	83	9 429	2 542	6 887	1 289	2 772	1 778
6841	Ölmühlenindustrie	24	6 359	1 636	4 723	806	2 458	1 308
6844	Margarine-Industrie	33	10 077	4 525	5 552	920	2 813	3 348
6847	Talgschmelzen und Schmalzsiedereien ..	13	4 471	1 138	333	70	174	84
6851	Fleischverarbeitende Industrie	276	29 498	6 612	22 886	4 262	10 283	3 648
6855	Fischverarbeitende Industrie	166	13 337	1 999	11 338	2 102	4 322	1 175
6861	Kaffeemittelindustrie	22	1 936	470	1 466	249	606	365
6865	Kaffee und Tee verarbeitende Ind. ..	139	13 904	7 058	6 846	1 177	2 426	4 030
6871	Brauereien	811	75 740	17 115	58 625	11 024	32 952	14 242
6872	Mälzereien	98	2 596	677	1 919	374	1 025	505
6873	Alkoholbrennereien und Spiritus- reinigungsanstalten	47	2 949	1 003	1 946	368	932	690
6875	Spirituosenindustrie	329	13 136	5 596	7 540	1 386	2 807	3 200
6877	Weinverarbeitende Industrie	71	4 580	1 589	2 991	548	1 110	942
6879	Mineralbrunnen-, Mineralwasser- und Limonadenindustrie	404	22 731	5 548	17 183	3 279	7 821	3 458
6881	Essig-, Senf-, Essenzen- und Gewürz- industrie	138	6 765	3 024	3 741	688	1 449	1 839
6885	Eisgewinnung	19	486	107	379	84	225	70
6891	Futtermittelindustrie	154	8 826	2 871	5 955	1 147	3 064	1 813
69	Tabakverarbeitende Industrie	458	52 781	6 758	46 023	7 520	13 898	4 495
6911	davon: Zigarettenindustrie	25	10 264	2 128	8 136	1 217	3 898	1 877
6941	Zigarrenindustrie	387	37 810	3 280	34 530	5 745	9 161	1 737
6971	Rauch-, Kau- und Schnupftabakind. ..	46	4 707	1 350	3 357	558	1 247	881
Industrie insgesamt		53 269	7 875 128	1 494 332	6 380 796	1 114 368	3 094 432	1 099 097

B 1 b. Betriebe, Beschäftigte, Arbeiterstunden, Löhne und Gehälter im September 1960

Bundesgebiet (ohne Saarland und Berlin)

Nr.	Ausgewählte Industriegruppen und -zweige	Betriebe	Beschäftigte			Geleistete Arbeiterstunden	Bruttosumme der	
			insgesamt	Inhaber und Angestellte	Arbeiter		Löhne	Gehälter
			Anzahl				1000	1000 DM
21	Bergbau	627	550 216	62 483	487 733	75 759	262 211	60 171
	Grundstoff- und Produktionsgüterindustrien.....	11 869	669 809	334 740	1 335 069	238 142	737 383	267 688
25	Industrie der Steine und Erden	5 112	261 733	35 385	226 348	44 461	126 395	23 491
2511	dar.: Natursteinindustrie	1 088	42 328	5 078	37 250	7 240	19 209	2 817
2521	Sand- und Kiesindustrie	423	12 648	2 280	10 368	2 378	6 412	1 366
2527	Gewinnung und Aufbereitung von Schiefer, Rohton, Kaolin und sonstigen Mineralien	250	11 038	1 332	9 706	1 786	4 844	843
2532	Kalkindustrie	179	15 056	2 322	12 734	2 452	7 620	1 886
2533	Gips- und Kreide-Industrie	82	3 343	585	2 758	524	1 352	302
2541	Ziegelindustrie	1 413	58 394	5 471	52 923	10 659	29 162	3 301
2550	Betonsteinindustrie	814	39 149	5 543	33 606	6 567	19 265	3 355
2565	Asbestementwarenindustrie							
2590	Sonstige Industrien der Steine und Erden	126	12 676	2 492	10 184	1 956	5 912	1 725
27	Eisenschaffende Industrie	138	318 329	48 616	269 713	46 067	173 383	45 739
3010	Ziehereien und Kaltwalzwerke	446	73 451	11 957	61 494	10 902	34 049	9 039
28	NE-Metallindustrie	193	83 679	15 642	68 037	11 911	36 951	12 220
2950	Metallgießereien	268	26 039	3 971	22 068	3 861	11 256	2 711
40	Chemische Industrie	1 910	459 914	143 603	316 311	54 355	159 983	117 168
53	Sägewerke und holzbearbeitende Industrie ..	2 504	82 356	12 747	69 609	13 033	30 742	6 566
	Investitionsgüterindustrien.....	13 738	3 061 559	659 128	2 402 431	425 239	1 185 205	489 947
31	Stahlbau (einschl. Leichtmetallbau)	1 128	190 133	44 445	145 688	27 575	79 691	33 981
32	Maschinenbau	4 164	943 076	228 561	714 515	129 348	365 782	171 260
36	Elektrotechnische Industrie	2 174	747 088	184 813	562 275	97 437	252 080	138 171
3020	Stahlverformung	1 200	131 118	21 146	109 972	19 601	55 375	14 684
38	Eisen-, Blech- und Metallwarenindustrie ...	3 420	391 878	68 547	323 331	57 034	150 133	44 793
3841	dar.: Stahlblechverarbeitung	726	77 456	14 506	62 950	11 350	30 591	9 625
3845	Stahlrohrmöbelindustrie	85	6 546	1 110	5 436	930	2 500	660
	Verbrauchsgüterindustrien.....	19 583	1 929 140	295 554	1 633 586	282 450	670 086	180 724
54	Holzverarbeitende Industrie	2 986	217 438	31 534	185 904	33 923	83 917	17 293
57	Druckerei- und Vervielfältigungsindustrie .	2 841	174 517	33 747	140 770	25 676	75 049	23 136
62	Lederverarbeitende und Schuhindustrie	1 401	143 366	19 055	124 311	21 920	47 436	11 076
6210	dar.: Lederverarbeitende Industrie	677	39 089	6 382	32 707	5 822	11 764	3 100
6250	Schuhindustrie	724	104 277	12 673	91 604	16 098	35 672	7 976
63	Textilindustrie	4 278	611 365	94 828	516 537	86 909	209 489	60 282
64	Bekleidungsindustrie	4 011	328 285	44 303	283 982	47 103	93 725	22 499
	Nahrungs- und Genussmittelindustrien	6 754	489 016	116 654	372 362	67 541	158 334	76 589
68	Ernährungsindustrie	6 306	437 067	110 018	327 049	60 144	144 661	72 207
6811	dar.: Mühlenindustrie	252	14 686	4 420	10 266	1 949	5 640	2 976
6813	Nahrungsmittelindustrie	144	20 583	6 769	13 814	2 462	5 794	4 483
6817	Brotindustrie	333	21 751	3 353	18 398	3 379	8 560	1 847
6827	Süßwarenindustrie	386	70 029	10 868	59 161	9 472	19 379	7 037
6831	Molkereien und Käseereien	1 867	39 247	13 852	25 395	5 819	12 136	8 184
6851	Fleischverarbeitende Industrie	262	27 815	6 214	21 601	4 009	9 704	3 348
6865	Kaffee u. Tee verarbeitende Industrie	a)	a)	a)	a)	a)	a)	a)
6871	Brauereien	799	73 729	16 615	57 114	10 735	32 091	13 808
6875	Spirituosenindustrie	320	13 080	5 566	7 514	1 381	2 796	3 175
6879	Mineralbrunnen-, Mineralwasser- und Limonadenindustrie	397	22 348	5 442	16 906	3 224	7 697	3 368
6881	Essig-, Senf-, Essensen- u. Gewürzind.	133	6 676	2 991	3 685	677	1 429	1 815
6891	Futtermittelindustrie	150	8 731	2 842	5 889	1 135	3 035	1 790
69	Tabakverarbeitende Industrie	448	51 949	6 636	45 313	7 397	13 673	4 382
6911	dar.: Zigarettenindustrie	22	9 985	2 068	7 917	1 178	3 403	1 800
6941	Zigarrenindustrie	383	37 369	3 246	34 123	5 676	9 052	1 718
6971	Rauch-, Kau- und Schnupftabakindustrie ..	43	4 595	1 322	3 273	543	1 218	864
	Industrie insgesamt	52 571	7 699 740	1 468 559	6 231 181	1 069 131	3 013 219	1 075 119

a) Aus Gründen der Geheimhaltung betrieblicher Einzelangaben nicht veröffentlicht, aber in der Gesamtsumme enthalten.

B 2. Beschäftigte Ende

Nr.	Industriegruppe und -zweig	Schleswig-Holstein	Hamburg	Niedersachsen	Bremen	Nordrhein-Westfalen	Hessen	Rheinland-Pfalz
21 Bergbau								
2111	Steinkohlenbergbau	-	a)	7 106	-	458 916	4 578	a)
2114	Braunkohlen- und Pechkohlenbergbau	-	-	-	-	a)	2 649	a)
2130	Eisenerzbergbau	-	-	9 743	-	a)	-	a)
2140	Metallergbergbau	-	-	a)	-	a)	-	178
2150	Kali- und Steinsalzbergbau, Salinen	-	-	12 363	-	a)	a)	a)
2160	Erdöl- und Erdgasgewinnung	a)	a)	11 098	-	-	a)	166
2170	Flußpat-, Schwespat-, Graphit- und sonstiger Bergbau	-	-	a)	-	a)	a)	a)
2180	Torfindustrie	208	-	6 763	-	a)	a)	-
Grundstoff- und Produktionsgüterindustrien								
25	Industrie der Steine und Erden	8 827	3 078	32 371	2 802	63 224	25 078	32 366
27	Eisenschaffende Industrie	a)	-	27 882	a)	260 513	a)	10 820
2910	Eisen-, Stahl- und Tempergießereien	4 331	778	9 927	a)	65 903	20 051	8 992
3010	Ziehereien und Kaltwalzwerke	220	a)	2 827	a)	56 514	1 800	2 211
28	NE-Metallindustrie	a)	3 816	11 561	-	38 163	7 016	a)
2950	Metallgießereien	a)	401	1 286	a)	10 416	1 232	374
22	Mineralölverarbeitung und Kohlenwertstoffindustrie	2 479	8 627	3 925	a)	17 894	996	a)
40	Chemische Industrie	5 541	16 843	27 721	1 109	178 500	70 640	67 426
53	Sägewerke und holzbearbeitende Industrie ..	1 871	1 463	11 615	1 224	17 446	6 328	5 426
55	Holzschliff, Zellstoff, Papier und Pappe erzeugende Industrie	2 464	a)	8 569	-	25 295	5 069	5 418
59	Kautschuk u. Asbest verarbeitende Industrie	1 987	a)	28 121	a)	18 596	21 608	4 309
Investitionsgüterindustrien								
31	Stahlbau (einschl. Leichtmetallbau)	3 426	10 092	14 011	2 097	100 905	22 042	5 458
32	Maschinenbau	18 909	27 166	73 507	8 882	308 027	92 928	36 981
33	Fahrzeugbau	744	a)	78 173	20 085	61 769	49 754	5 623
34	Schiffbau	27 730	32 864	9 906	20 644	3 331	a)	1 046
35	Luftfahrzeugbau	-	a)	a)	a)	a)	a)	a)
36	Elektrotechnische Industrie	12 151	27 566	57 853	8 440	172 491	73 496	13 729
37	Feinmechanische und optische sowie Uhrenindustrie	5 542	3 029	13 188	119	10 340	18 170	2 318
3020	Stahlverformung	312	a)	6 293	a)	80 560	6 458	2 230
38	Eisen-, Blech- und Metallwarenindustrie ...	6 697	8 362	24 547	2 922	190 919	34 598	13 139
Verbrauchsgüterindustrien								
51	Feinkeramische Industrie	2 858	a)	5 315	a)	9 532	3 381	8 368
52	Glasindustrie	864	a)	7 556	-	38 216	5 464	6 790
54	Holzverarbeitende Industrie	3 658	2 074	26 998	1 932	60 399	15 878	11 949
39	Musikinstrumenten-, Spiel-, Schmuokwaren- und Sportgeräte-Industrie	120	454	1 184	a)	a)	1 934	4 006
56	Papier und Pappe verarbeitende Industrie ..	2 793	4 730	9 193	a)	33 692	7 261	5 410
57	Druckerei- und Vervielfältigungsindustrie ..	6 326	11 957	16 237	2 290	45 163	19 917	6 790
58	Kunststoffverarbeitende Industrie	711	1 785	5 475	a)	26 408	8 140	6 562
61	Ledererzeugende Industrie	2 344	a)	1 047	-	3 188	3 161	2 978
62	Lederverarbeitende und Schuhindustrie	1 379	176	5 528	-	19 675	22 104	36 749
63	Textilindustrie	10 849	4 379	42 495	6 353	219 724	30 196	13 766
64	Bekleidungsindustrie	6 627	5 343	32 743	1 864	104 069	26 882	11 012
Nahrungs- und Genußmittelindustrien								
68	Ernährungsindustrie	25 596	31 370	62 384	15 688	119 708	31 378	19 331
6811	darunter: Mühlenindustrie	1 214	a)	1 690	a)	4 772	686	798
6821	Zuckerindustrie	a)	-	8 583	-	4 996	1 308	a)
6827	Süßwarenindustrie	5 652	4 937	9 495	897	27 811	4 220	623
6831	Molkereien und Käseereien	2 637	a)	5 387	a)	7 214	4 169	1 668
6851	Fleischverarbeitende Industrie ..	2 990	a)	5 148	a)	8 979	1 078	179
6871	Brauereien	a)	a)	4 327	1 910	19 003	5 180	5 114
69	Tabakverarbeitende Industrie	a)	3 492	2 354	a)	10 742	5 236	2 025
Industrie insgesamt		171 887	234 118	715 218	107 677	2 838 665	658 209	358 982

a) Aus Gründen der Geheimhaltung betrieblicher Einzelangaben nicht veröffentlicht, aber in der Gesamtsumme enthalten.

September 1960 nach Ländern

Baden-Württemberg	Bayern	Saarland	Bundesgebiet ohne Berlin	Bundesgebiet (ohne Saarland und Berlin)	Berlin (West)	Industriegruppe und -zweig	Nr.
						Bergbau	21
a)	8 944	a)	490 571	a)	-	Steinkohlenbergbau	2111
			43 286	a)	-	Braunkohlen- und Pechkohlenbergbau	2114
a)	2 100	-	19 871	19 871	-	Eisenerzbergbau	2130
a)	a)	-	5 256	5 256	-	Metallergbergbau	2140
2 073	a)	-	22 473	22 473	-	Kali- und Steinsalzbergbau, Salinen	2150
100	278	-	12 652	12 652	-	Erdöl- und Erdgasgewinnung	2160
385	1 327	a)	2 923	a)	-	Flußspat-, Schwespat-, Graphit- und sonstiger Bergbau	2170
a)	210	-	7 352	7 352	-	Torfindustrie	2180
						Grundstoff- und Produktionsgüterindustrien	
35 571	58 416	3 421	265 154	261 733	4 482	Industrie der Steine und Erden	25
a)	8 619	42 765	361 094	318 329	-	Eisenschaffende Industrie	27
17 140	9 908	a)	143 234	a)	a)	Eisen-, Stahl- und Tempergießereien	2910
5 556	3 937	2 340	75 791	73 451	322	Ziehereien und Kaltwalzwerke	3010
13 524	8 525	97	83 776	83 679	2 049	NE-Metallindustrie	28
6 703	5 195	398	26 437	26 039	1 604	Metallgießereien	2950
958	628	a)	36 564	a)	238	Mineralölverarbeitung und Kohlenwertstoff-industrie	22
44 386	47 748	1 370	461 284	459 914	11 739	Chemische Industrie	40
16 072	20 911	2 322	84 678	82 356	193	Sägewerke und holzbearbeitende Industrie	53
18 928	15 965	a)	81 928	a)	a)	Holzschliff, Zellstoff, Papier und Pappe erzeugende Industrie	55
10 284	9 445	a)	109 583	a)	1 559	Kautschuk u. Asbest verarbeitende Industrie	59
						Investitionsgüterindustrien	
16 622	15 480	9 134	199 267	190 133	20 413	Stahlbau (einschl. Leichtmetallbau)	31
228 745	147 931	9 500	952 576	943 076	36 609	Maschinenbau	32
119 066	54 777	a)	395 537	a)	9 158	Fahrzeugbau	33
1 113	1 106	a)	98 330	a)	455	Schiffbau	34
975	5 907	-	15 593	15 593	-	Luftfahrzeugbau	35
194 624	186 738	4 592	751 680	747 088	118 962	Elektrotechnische Industrie	36
68 436	28 603	99	149 844	149 745	5 646	Feinmechanische und optische sowie Uhren-industrie	37
23 847	10 494	4 161	135 279	131 118	2 690	Stahlverformung	3020
71 362	39 332	4 748	396 626	391 878	7 170	Eisen-, Blech- und Metallwarenindustrie	38
						Verbrauchsgüterindustrien	
4 337	46 592	a)	91 435	a)	1 121	Feinkeramische Industrie	51
7 233	22 178	a)	89 710	a)	2 263	Glasindustrie	52
50 457	44 093	2 374	219 812	217 438	3 398	Holzverarbeitende Industrie	54
28 651	17 826	-	56 863	56 863	1 249	Musikinstrumenten-, Spiel-, Schmuckwaren- und Sportgeräte-Industrie	39
27 914	17 570	a)	109 540	a)	6 076	Papier und Pappe verarbeitende Industrie	56
31 858	33 979	1 844	176 361	174 517	12 128	Druckerei- und Vervielfältigungsindustrie	57
18 855	16 000	a)	84 227	a)	3 422	Kunststoffverarbeitende Industrie	58
17 775	2 000	a)	32 527	a)	108	Ledererzeugende Industrie	61
30 774	26 981	533	143 899	143 366	1 838	Lederverarbeitende und Schuhindustrie	62
167 650	115 953	912	612 277	611 365	5 868	Textilindustrie	63
54 397	85 348	4 323	332 608	328 285	23 696	Bekleidungsindustrie	64
						Nahrungs- und Genussmittelindustrien	
56 771	74 841	7 382	444 449	437 067	21 595	Ernährungsindustrie	68
2 211	1 929	269	14 955	14 686	480	darunter: Mühlenindustrie	6811
a)	a)	-	20 923	20 923	-	Zuckerindustrie	6821
7 424	8 970	1 752	71 781	70 029	5 031	Süßwarenindustrie	6827
5 600	11 882	550	39 797	39 247	625	Molkereien und Käseereien	6831
2 007	4 409	1 683	29 498	27 815	2 790	Fleischverarbeitende Industrie	6851
11 247	23 516	2 011	75 740	73 729	a)	Brauereien	6871
19 924	4 727	832	52 781	51 949	4 619	Taocakverarbeitende Industrie	69
1 413 868	1 201 116	175 388	7 875 128	7 699 740	312 508	Industrie insgesamt	

B 3. Beschäftigte in zeitlicher Entwicklung

Nr.	Industriegruppe und -zweig	Bundesgebiet ohne Berlin		Bundesgebiet (ohne Saarland und Berlin)			
		1960		1959		1960	
		August	September	Jahres- durchschnitt	September	August	September
21	Bergbau	608 035	604 384	612 590	598 985	553 258	550 216
2111	Steinkohlenbergbau	493 713	490 571	493 478	479 852	a)	a)
2114	Braunkohlen- und Peckkohlenbergbau	43 399	43 286	45 987	45 921	a)	a)
2130	Eisenerzbergbau	19 824	19 871	21 645	21 277	19 824	19 871
2140	Metallergbergbau	5 232	5 256	5 620	5 498	5 232	5 256
2150	Kali- und Steinsalzbergbau, Salinen	22 542	22 473	22 851	22 538	22 542	22 473
2160	Erdöl- und Erdgasgewinnung	12 778	12 652	13 352	13 375	12 778	12 652
2170	Flußspat-, Schwerspat-, Graphit- und sonstiger Bergbau	2 919	2 923	2 817	2 789	a)	a)
2180	Torfindustrie	7 628	7 352	6 840	7 735	7 628	7 352
	Grundstoff- und Produktionsgüterindustrien	1 727 898	1 729 523	1 563 941	1 596 562	1 668 068	1 669 809
25	Industrie der Steine und Erden	266 650	265 154	247 702	262 641	263 167	261 733
2511	davon: Natursteinindustrie	42 877	42 678	41 366	45 056	42 521	42 328
2521	Sand- und Kiesindustrie	12 642	12 733	11 295	11 742	12 559	12 648
2527	Gewinnung und Aufbereitung von Schiefer, Rohton, Kaolin und sonstigen Mineralien	11 313	11 126	11 398	11 359	11 227	11 038
2551	Zementindustrie	22 663	22 508	21 788	22 051	a)	a)
2532	Kalkindustrie	16 028	16 013	14 964	15 136	15 057	15 056
2533	Gips- und Kreide-Industrie	3 567	3 577	3 241	3 296	3 323	3 343
2541	Ziegelindustrie	59 920	59 006	55 784	61 385	59 307	58 394
2542	Grobsteinzeugindustrie	5 004	5 009	4 729	4 743	5 004	5 009
2543	Feuerfeste Industrie	19 784	19 875	18 590	18 742	a)	a)
2550	Betonsteinindustrie	40 097	39 816	35 100	37 354	39 403	39 149
2561	Kalksandsteinindustrie	6 704	6 694	6 170	6 723	a)	a)
2562	Bims- und Bimssteinindustrie	9 719	9 574	8 662	9 866	a)	a)
2564	Isolier- u. Leichtbauplattenindustrie	3 765	3 818	3 548	3 711	3 765	3 818
2565	Asbestzementwarenindustrie						
2590	Sonstige Industrien der Steine und Erden	12 567	12 727	11 067	11 477	12 512	12 676
27	Eisenschaffende Industrie	360 255	361 094	296 413	300 983	317 460	318 329
2710	davon: Hochofen-, Stahl- u. Warmwalzwerke	346 265	347 075	283 196	287 665	303 470	304 310
2740	Schmiede-, Preß- und Hammerwerke	13 990	14 019	13 217	13 318	13 990	14 019
2910	Eisen-, Stahl- und Tempergießereien	142 524	143 234	126 876	127 864	a)	a)
3010	Ziehereien und Kaltwalzwerke	75 551	75 791	68 428	69 694	73 211	73 451
28	NE-Metallindustrie	83 370	83 776	78 153	79 407	83 274	83 679
2810	davon: Metallhütten- und Umschmelzwerke	22 961	23 047	22 388	22 606	a)	a)
2850	Metallhalbzeugwerke	60 409	60 729	55 765	56 801	a)	a)
2950	Metallgießereien	26 223	26 437	22 960	23 352	25 831	26 039
22	Mineralölverarbeitung und Kohlenwertstoffindustrie	36 642	36 564	34 952	35 135	a)	a)
2210	davon: Mineralölverarbeitung						
2230	Braunkohlen- und Torfteerdestillation, Ölschieferverschmelzung und -verarbeitung	31 661	31 542	30 129	30 436	a)	a)
2250	Kohlenwertstoffindustrie	4 981	5 022	4 823	4 699	a)	a)
40	Chemische Industrie	460 365	461 284	426 546	432 131	458 989	459 914
53	Sägewerke und holzbearbeitende Industrie	84 694	84 678	80 690	81 627	82 346	82 356
5310	davon: Säge- u. Hobelwerke, Holzimprägnieranstalten, Furnierwerke	58 277	58 047	56 687	57 399	a)	a)
5360	Sperrholzwerte, Holzfasern- u. Holzspanplattenwerke	26 417	26 631	24 003	24 228	a)	a)
55	Holzschliff, Zellstoff, Papier und Pappe erzeugende Industrie	81 705	81 928	81 864	81 981	a)	a)
59	Kautschuk u. Asbest verarbeitende Industrie	109 919	109 583	99 357	101 747	a)	a)
	Investitionsgüterindustrien	3 075 627	3 094 732	2 792 868	2 837 826	3 042 608	3 061 559
31	Stahlbau (einschl. Leichtmetallbau)	197 376	199 267	182 388	184 155	188 171	190 133
32	Maschinenbau	948 417	952 576	859 359	870 375	938 996	943 076
33	Fahrzeugbau	394 678	395 537	348 822	358 436	a)	a)
34	Schiffbau	98 561	98 330	101 352	99 348	a)	a)
35	Luftfahrzeugbau	15 453	15 593	12 155	12 975	15 453	15 593
36	Elektrotechnische Industrie	741 803	751 680	654 205	668 870	737 291	747 088
37	Feinmechanische und optische sowie Uhrenindustrie	149 374	149 844	139 858	141 286	149 275	149 745
3020	Stahlverformung	134 217	135 279	119 858	121 142	130 123	131 118

Anmerkung s.S. 15

noch: B 3. Beschäftigte in zeitlicher Entwicklung

Nr.	Industriegruppe und -zweig	Bundesgebiet ohne Berlin		Bundesgebiet (ohne Saarland und Berlin)			
		1960		1959		1960	
		August	September	Jahres- durchschnitt	September	August	September
	noch: Investitionsgüterindustrien						
38	Eisen-, Blech- und Metallwarenindustrie ...	395 748	396 626	374 871	381 239	390 981	391 878
3810	davon: Herstellung von Handelswaffen und Munition	8 045	8 011	6 893	7 121	8 045	8 011
3830	Heiz- und Kochgeräte-Industrie	37 128	37 192	34 409	35 280	a)	a)
3841	Stahlblechverarbeitung	79 932	80 338	75 078	76 386	77 026	77 456
3845	Stahlrohr- und -armaturenindustrie	6 623	6 664	6 156	6 247	6 516	6 546
3846	NE-Metallblechwarenindustrie	12 196	12 253	11 067	11 208	a)	a)
3849	Feinblechpackungsindustrie	25 317	25 048	23 165	24 720	a)	a)
3850	Schloß- und Beschlagindustrie	45 892	46 067	42 655	43 371	45 892	46 067
3861	Fahrradteile- und Kraft- radteile-Industrie	14 077	13 849	15 164	15 460	14 077	13 849
3867	Kraftwagenteile-Industrie	19 275	19 398	16 682	17 034	19 275	19 398
3870	Schneidwaren- und Besteckindustrie ..	19 980	20 637	20 842	20 656	a)	a)
3881	Metallwarenindustrie (ohne Füllhal- ter- und Kugelschreiberindustrie) ..	56 684	57 098	54 906	55 261	56 684	57 098
3887	Metallkurwarenindustrie	36 210	36 040	34 797	35 207	a)	a)
3888	Füllhalter- und Kugelschreiber- industrie	5 363	5 483	6 071	6 052	5 363	5 483
3891	Werkzeugindustrie	29 026	29 148	26 986	27 236	a)	a)
	Verbrauchsgüterindustrien	1 942 573	1 949 259	1 864 462	879 122	1 922 810	1 929 140
51	Feinkeramische Industrie	91 129	91 435	83 123	82 813	a)	a)
52	Glasindustrie	89 194	89 710	85 186	86 273	a)	a)
54	Holzverarbeitende Industrie	218 748	219 812	215 974	215 697	216 439	217 438
39	Musikinstrumenten-, Spiel-, Schmuckwaren- und Sportgeräte-Industrie	56 515	56 863	57 033	57 543	56 515	56 863
3910	davon: Klavier-, Harmonium- und Orgelbau ..	3 173	3 277	3 060	3 072	3 173	3 277
3920	Kleinmusikinstrumentenindustrie	5 171	5 179	5 594	5 462	5 171	5 179
3930	Spielwarenindustrie	21 549	21 765	20 941	21 844	21 549	21 765
3940	Turn- und Sportgeräte-Industrie	3 706	3 701	3 326	3 363	3 706	3 701
3950	Schmuckwarenindustrie	20 407	20 427	21 512	21 230	20 407	20 427
3960	Edelsteinindustrie	2 509	2 514	2 600	2 572	2 509	2 514
56	Papier und Pappe verarbeitende Industrie ..	108 773	109 540	95 582	97 249	a)	a)
57	Druckerei- und Vervielfältigungsindustrie ..	174 997	176 361	172 701	174 424	173 170	174 517
58	Kunststoffverarbeitende Industrie	83 450	84 227	72 637	74 813	a)	a)
61	Ledererzeugende Industrie	32 711	32 527	33 342	33 550	a)	a)
62	Lederverarbeitende und Schuhindustrie	143 715	143 899	141 684	141 945	143 184	143 366
6210	davon: Lederverarbeitende Industrie	38 855	39 196	38 574	38 617	38 748	39 089
6250	Schuhindustrie	104 860	104 703	103 110	103 328	104 436	104 277
63	Textilindustrie	612 458	612 277	594 586	597 903	611 574	611 365
64	Bekleidungsindustrie	330 883	332 608	312 614	316 912	326 688	328 285
	Nahrungs- und Genussmittelindustrien	488 643	497 230	467 086	481 896	480 586	489 016
68	Ernährungsindustrie	435 088	444 449	408 667	424 166	427 855	437 067
6811	davon: Mühlenindustrie	14 911	14 955	15 395	15 507	14 646	14 686
6813	Nährmittelindustrie	20 676	20 670	20 145	20 172	20 595	20 583
6815	Stärke- und Kartoffeltrocknungsind..	4 680	4 996	4 654	4 526	4 680	4 996
6817	Brotindustrie	22 079	21 939	21 092	21 383	21 900	21 751
6821	Zuckerindustrie	14 654	20 923	16 681	18 155	14 654	20 923
6824	Obst und Gemüse verarbeitende Ind. ..	27 938	26 568	22 324	26 052	a)	a)
6827	Süßwarenindustrie	66 205	71 781	63 129	68 916	64 623	70 029
6831	Molkereien und Käseereien	40 371	39 797	37 944	38 340	39 817	39 247
6835	Dauermilch-, Schmelzkäse- und Käsewerke	9 599	9 429	8 991	9 257	a)	a)
6841	Ölmühlenindustrie	6 372	6 359	6 792	6 494	6 372	6 359
6844	Margarine-Industrie	10 075	10 077	9 550	9 925	a)	a)
6847	Talgschmelzen und Schmalziedereien.	470	471	480	479	470	471
6851	Fleischverarbeitende Industrie	29 429	29 498	26 376	26 382	27 749	27 815
6855	Fischverarbeitende Industrie	13 066	13 337	12 966	13 771	a)	a)
6861	Kaffeemittelindustrie	1 937	1 936	1 927	1 918	1 937	1 936
6865	Kaffee und Tee verarbeitende Ind. ..	13 819	13 904	12 969	13 126	a)	a)
6871	Brauereien	76 423	75 740	68 817	70 138	74 398	73 729
6872	Mälzereien	2 563	2 596	2 650	2 583	a)	a)
6873	Alkoholbrennereien und Spiritus- reinigungsanstalten	2 950	2 949	3 179	3 119	2 950	2 949
6875	Spirituosenindustrie	12 764	13 136	12 536	12 519	12 708	13 080
6877	Weinverarbeitende Industrie	4 500	4 580	4 654	4 665	4 500	4 580
6879	Mineralbrunnen-, Mineralwasser- und Limonadenindustrie	23 383	22 731	19 859	20 972	22 980	22 348
6881	Essig-, Senf-, Essenzen- und Gewürz- industrie	6 833	6 765	6 464	6 724	6 743	6 676
6885	Eisgewinnung	493	486	513	524	493	486
6891	Futtermittelindustrie	8 898	8 826	8 580	8 519	8 807	8 731
69	Tabakverarbeitende Industrie	53 555	52 781	58 419	57 730	52 731	51 949
6911	davon: Zigarrenindustrie	10 383	10 264	10 489	10 368	10 106	9 985
6941	Zigarrenindustrie	38 369	37 810	43 238	42 557	37 935	37 369
6971	Rauch-, Kau- und Schnupftabakind. ..	4 803	4 707	4 692	4 805	4 690	4 595
	Industrie insgesamt	7 842 776	7 875 128	7 300 947	7 394 391	7 667 330	7 699 740

a) Aus Gründen der Geheimhaltung betrieblicher Einzelangaben nicht veröffentlicht, aber in der Gesamtsumme enthalten.

B 4. Geleistete Arbeiterstunden in zeitlicher Entwicklung

1000 Stunden

Nr.	Industriegruppe und -zweig	Bundesgebiet ohne Berlin		Bundesgebiet (ohne Saarland und Berlin)				
		1960		1959	1960			1959
		August	September	September	August	September	Jan. - Sept.	Jan. - Sept.
21	Bergbau	84 013	83 435	82 550	76 538	75 759	702 301	762 431
2111	Steinkohlenbergbau	67 215	66 704	64 343	a)	a)	a)	599 932
2114	Braunkohlen- und Pechkohlenbergbau	6 521	6 573	7 195	a)	a)	a)	64 639
2130	Eisenerzbergbau	2 899	2 859	3 183	2 899	2 859	26 331	28 549
2140	Metallergbergbau	740	745	791	740	745	6 983	7 454
2150	Kali- und Steinsalzbergbau, Salinen	3 303	3 247	3 386	3 303	3 247	29 689	30 726
2160	Erdöl- und Erdgasgewinnung	1 525	1 541	1 731	1 525	1 541	14 193	15 690
2170	Flußspat-, Schwefel-, Graphit- und sonstiger Bergbau	454	447	421	a)	a)	a)	3 862
2180	Torfindustrie	1 356	1 319	1 500	1 356	1 319	10 266	11 579
	Grundstoff- und Produktionsgüterindustrien	244 950	246 889	231 179	236 224	238 142	2 055 310	1 958 204
25	Industrie der Steine und Erden	46 412	45 032	45 552	45 825	44 461	370 635	365 516
2511	davon: Natursteinindustrie	7 472	7 295	7 883	7 413	7 248	57 672	60 189
2521	Sand- und Kiesindustrie	2 490	2 393	2 326	2 475	2 378	19 763	18 425
2527	Gewinnung und Aufbereitung von Schiefer, Rohton, Kaolin und sonstigen Mineralien	1 837	1 799	1 812	1 824	1 786	15 630	16 018
2531	Zementindustrie	3 616	3 597	3 593	a)	a)	a)	31 112
2532	Kalkindustrie	2 656	2 613	2 573	2 496	2 452	21 697	21 890
2533	Gips- und Kreide-Industrie	574	561	520	536	524	4 470	4 411
2541	Ziegelindustrie	11 314	10 767	11 341	11 204	10 659	87 363	88 412
2542	Grobtsteinzeugindustrie	902	839	811	902	839	7 501	7 097
2543	Feuerfeste Industrie	3 092	2 999	2 791	a)	a)	a)	24 398
2550	Betonsteinindustrie	6 916	6 683	6 443	6 794	6 567	54 229	50 864
2561	Kalksandsteinindustrie	1 289	1 246	1 286	a)	a)	a)	10 351
2562	Bims- und Bimssteinindustrie	1 733	1 634	1 723	a)	a)	a)	12 548
2564	Isolier- u. Leichtbauplattenindustrie	628	643	636	628	643	5 370	5 056
2565	Asbestwareindustrie							
2590	Sonstige Industrien der Steine und Erden	1 893	1 963	1 814	1 885	1 956	16 210	14 745
27	Eisenschaffende Industrie	51 638	52 232	43 923	45 493	46 067	400 720	374 544
2710	davon: Hochofen-, Stahl- u. Warmwalzwerke	49 699	50 240	42 118	43 554	44 075	383 851	358 908
2740	Schmiede-, Preß- und Hammerwerke	1 939	1 992	1 805	1 939	1 992	16 869	15 636
2910	Eisen-, Stahl- und Tempergießereien	21 066	21 861	19 565	a)	a)	a)	165 410
3010	Ziehereien und Kaltwalzwerke	10 968	11 271	10 491	10 612	10 902	94 945	88 786
28	NE-Metallindustrie	11 743	11 931	11 411	11 723	11 911	103 368	97 286
2810	davon: Metallhütten und Umschmelzwerke	3 313	3 359	3 322	a)	a)	a)	29 350
2850	Metallhalbzeugwerke	8 430	8 572	8 089	a)	a)	a)	67 936
2950	Metallgießereien	3 914	3 934	3 479	3 854	3 861	33 458	29 598
22	Mineralölverarbeitung und Kohlenwertstoffindustrie	4 430	4 502	4 397	a)	a)	a)	39 606
2210	davon: Mineralölverarbeitung							
2230	Braunkohlen- und Torfteeerdestillation, Ölschieferverschmelzung und -verarbeitung	3 697	3 815	3 721	a)	a)	a)	33 319
2250	Kohlenwertstoffindustrie	733	687	676	a)	a)	a)	6 287
40	Chemische Industrie	53 666	54 507	51 950	53 511	54 355	475 018	453 264
53	Sägewerke und holzbearbeitende Industrie	13 529	13 415	12 963	13 139	13 033	113 917	110 811
5310	davon: Säge- u. Hobelwerke, Holzimprägnieranstalten, Furnierwerke	9 391	9 219	9 131	a)	a)	a)	77 945
5360	Sperrholzwerke, Holzfaser- u. Holzspanplattenwerke	4 138	4 196	3 832	a)	a)	a)	32 866
55	Holzschliff, Zellstoff, Papier und Pappe erzeugende Industrie	13 257	13 169	13 271	a)	a)	a)	116 890
59	Kautschuk u. Asbest verarbeitende Industrie	14 327	15 035	14 177	a)	a)	a)	116 493
	Investitionsgüterindustrien	405 688	429 980	397 151	401 002	425 239	3 615 895r	3 349 885
31	Stahlbau (einschl. Leichtmetallbau)	28 283	28 944	26 351	26 908	27 575	230 395r	225 160
32	Maschinenbau	126 149	130 643	118 997	124 938	129 348	1 102 497	1 014 148
33	Fahrzeugbau	49 410	56 843	54 325	a)	a)	a)	437 209
34	Schiffbau	14 657	15 048	15 157	a)	a)	a)	137 844
35	Luftfahrzeugbau	1 737	1 778	1 572	1 737	1 778	14 680	13 140
36	Elektrotechnische Industrie	91 659	98 044	86 915	91 020	97 437	805 932	730 835
37	Feinmechanische und optische sowie Uhrenindustrie	18 932	20 723	19 786	18 919	20 710	177 699	166 349
3020	Stahlverformung	19 580	20 224	18 275	18 954	19 601	169 652	154 758

Anmerkung s. B. 17

B 5. Bruttosumme der Löhne in zeitlicher Entwicklung

1000 DM

Nr.	Industriegruppe und -zweig	Bundesgebiet ohne Berlin		Bundesgebiet (ohne Saarland und Berlin)				
		1960		1959	1960			1959
		August	September	September	August	September	Jan. - Sept.	Jan. - Sept.
21	Bergbau	295 831r	288 705	265 787	268 768r	262 211	2 395 003r	2 473 757
2111	Steinkohlenbergbau	245 282	238 786	217 356	a)	a)	a)	2 039 299
2114	Braunkohlen- und Pechkohlenbergbau	20 955r	20 802	20 088	a)	a)	a)	181 400
2130	Eisenerzbergbau	8 855	8 560	8 430	8 855	8 560	78 057	75 481
2140	Metallergbergbau	2 439	2 392	2 242	2 439	2 392	21 270	20 487
2150	Kali- und Steinsalzbergbau, Salinen	9 820	9 698	9 173	9 820	9 698	88 404	84 791
2160	Erdoil- und Erdgasgewinnung	4 071	4 143	4 163	4 071	4 143	36 599	38 045
2170	Flußspat-, Schwefel-, Graphit- und sonstiger Bergbau	1 268	1 241	1 072	a)	a)	a)	9 535
2180	Torfindustrie	3 141	3 083	3 263	3 141	3 083	23 796	24 719
	Grundstoff- und Produktionsgüterindustrien	780 037	768 795	631 639	749 537	737 383	6 179 677	5 363 379
25	Industrie der Steine und Erden	132 328	128 189	116 263	130 535	126 395	1 021 415	921 350
2511	davon: Natursteinindustrie	19 877	19 375	18 710	19 699	19 209	149 719	140 939
2521	Sand- und Kiesindustrie	6 599	6 459	5 621	6 551	6 412	51 241	43 723
2527	Gewinnung und Aufbereitung von Schiefer, Rohton, Kaolin und sonstigen Mineralien	4 993	4 880	4 486	4 963	4 844	41 390	38 777
2531	Zementindustrie	11 538	10 846	10 032	a)	a)	a)	86 308
2532	Kalkindustrie	8 489	8 249	7 004	7 900	7 620	65 417	60 187
2533	Gips- und Kreide-Industrie	1 494	1 471	1 169	1 375	1 352	11 254	10 028
2541	Ziegelindustrie	30 957	29 442	28 250	30 680	29 162	231 831	216 673
2542	Grobsteinzeugindustrie	2 856	2 679	2 306	2 856	2 679	22 786	20 195
2543	Feuerfeste Industrie	8 927	8 931	7 523	a)	a)	a)	63 652
2550	Betonsteinindustrie	20 224	19 587	16 856	19 876	19 265	152 688	130 210
2561	Kalksandsteinindustrie	3 843	3 680	3 469	a)	a)	a)	26 848
2562	Bims- und Bimssteinindustrie	5 252	5 044	4 745	a)	a)	a)	34 043
2564	Isolier- u. Leichtbauplattenindustrie	1 597	1 609	1 422	1 597	1 609	13 248	11 171
2565	Asbestzementwarenindustrie							
2590	Sonstige Industrien der Steine und Erden	5 682	5 937	4 670	5 554	5 912	46 923	38 596
27	Eisenschaffende Industrie	201 594	196 949	145 734	178 817	173 383	1 458 933	1 240 812
2710	davon: Hochofen-, Stahl- u. Warmwalzwerke	194 510	190 131	140 214	171 733	166 565	1 403 399	1 193 332
2740	Schmiede-, Preß- und Hammerwerke	7 084	6 818	5 520	7 084	6 818	55 534	47 480
2910	Eisen-, Stahl- und TempergieBereien	71 274	70 850	54 608	a)	a)	a)	460 173
3010	Ziehereien und Kaltwalzwerke	34 927	35 161	28 184	33 847	34 049	278 158	235 394
28	NE-Metallindustrie	37 504	37 001	30 827	37 461	36 951	307 648	263 455
2810	davon: Metallhütten und Umschmelzwerke	10 845	10 635	9 311	a)	a)	a)	81 873
2850	Metallhalbzeugwerke	26 659	26 366	21 516	a)	a)	a)	181 582
2950	MetallgieBereien	11 635	11 436	8 862	11 461	11 256	92 542	74 083
22	Mineralölverarbeitung und Kohlenwertstoffindustrie	14 846	14 650	13 143	a)	a)	a)	116 658
2210	davon: Mineralölverarbeitung							
2230	Braunkohlen- und Torfteardestillation, Ölschieferverschmelzung und -verarbeitung	12 685	12 567	11 323	a)	a)	a)	99 556
2250	Kohlenwertstoffindustrie	2 161	2 083	1 820	a)	a)	a)	17 102
40	Chemische Industrie	160 764	160 552	136 584	160 304	159 983	1 398 683	1 232 207
53	Sägewerke und holzbearbeitende Industrie	32 326	31 779	27 346	31 290	30 742	258 141	229 736
5310	davon: Säge- u. Hobelwerke, Holzimprägnieranstalten, Furnierwerke	21 514	21 015	18 681	a)	a)	a)	156 972
5360	Sperrholzwerke, Holzfasern- u. Holzspanplattenwerke	10 812	10 764	8 665	a)	a)	a)	72 764
55	Holzschliff, Zellstoff, Papier und Pappe erzeugende Industrie	38 600	37 640	33 138	a)	a)	a)	286 045
59	Kautschuk u. Asbest verarbeitende Industrie	44 239	44 588	36 950	a)	a)	a)	303 466
	Investitionsgüterindustrien	1 214 534	1 198 529	965 620	1 201 635	1 185 205	9 667 102r	8 109 974
31	Stahlbau (einschl. Leichtmetallbau)	83 374	83 693	67 413	79 549	79 691	632 666r	565 656
32	Maschinenbau	371 500	369 485	293 185	368 005	365 782	2 967 499	2 471 852
33	Fahrzeugbau	196 089	180 841	152 038	a)	a)	a)	1 241 378
34	Schiffbau	49 041	45 686	39 980	a)	a)	a)	363 986
35	Luftfahrzeugbau	5 193	5 022	4 022	5 193	5 022	39 641	32 534
36	Elektrotechnische Industrie	248 854	253 618	194 317	247 199	252 080	1 989 049	1 636 174
37	Feinmechanische und optische sowie Uhrenindustrie	50 914	50 975	42 354	50 882	50 941	423 468	358 711
3020	Stahlverformung	57 801	57 210	44 600	56 008	55 375	455 091	374 389

Anmerkung s. 8.19

B 6. Bruttosumme der Gehälter in zeitlicher Entwicklung

1000 DM

Nr.	Industriegruppe und -zweig	Bundesgebiet ohne Berlin		Bundesgebiet (ohne Saarland und Berlin)				
		1960		1959	1960		1959	
		August	September	September	August	September	Jan. - Sept.	Jan. - Sept.
21	Bergbau	68 227	67 133	59 321	61 335	60 171	544 346	538 643
2111	Steinkohlenbergbau	53 854	52 255	45 165	a)	a)	a)	411 126
2114	Braunkohlen- und Pechkohlenbergbau	4 641	5 126	4 969	a)	a)	a)	45 175
2130	Eisenersbergbau	2 261	2 249	2 047	2 261	2 249	19 790	18 462
2140	Metallergbergbau	570	568	526	570	568	5 034	4 853
2150	Kali- und Steinsalzbergbau, Salinen	3 021	3 018	2 820	3 021	3 018	27 657	26 279
2160	Erdöl- und Erdgasgewinnung	3 344	3 382	3 292	3 344	3 382	29 685	28 377
2170	Flußspat-, Schwespat-, Graphit- und sonstiger Bergbau	223	225	203	a)	a)	a)	1 779
2180	Torfindustrie	313	310	299	313	310	2 727	2 592
	Grundstoff- und Produktionsgüterindustrien	274 380	275 633	227 142	266 682	267 688	2 327 420	2 023 166
25	Industrie der Steine und Erden	23 480	23 837	20 227	23 129	23 491	198 769	174 045
2511	davon: Natursteinindustrie	2 847	2 857	2 534	2 806	2 817	23 799	21 073
2521	Sand- und Kiesindustrie	1 368	1 375	1 150	1 359	1 366	11 457	9 817
2527	Gewinnung und Aufbereitung von Schiefer, Rohton, Kaolin und sonstigen Mineralien	858	852	766	849	843	7 356	6 689
2531	Zementindustrie	3 300	3 301	2 797	a)	a)	a)	25 392
2532	Kalkindustrie	1 903	1 932	1 606	1 860	1 886	16 058	14 241
2533	Gips- und Kreide-Industrie	327	339	286	290	302	2 574	2 364
2541	Ziegelindustrie	3 309	3 368	3 006	3 241	3 301	27 957	25 841
2542	Grobsteinzeugindustrie	446	467	362	446	467	3 831	3 273
2543	Feuerfeste Industrie	2 377	2 508	2 180	a)	a)	a)	18 670
2550	Betonsteinindustrie	3 417	3 443	2 717	3 331	3 355	28 042	22 849
2561	Kalksandsteinindustrie	454	459	418	a)	a)	a)	3 518
2562	Bims- und Bimssteinindustrie	872	874	774	a)	a)	a)	6 523
2564	Isolier- u. Leichtbauplattenindustrie	323	328	276	323	328	2 781	2 421
2565	Asbestementwarenindustrie							
2590	Sonstige Industrien der Steine und Erden	1 679	1 734	1 355	1 671	1 725	14 166	11 374
27	Eisenschaffende Industrie	51 655	51 180	37 520	46 373	45 739	384 838	328 842
2710	davon: Hochofen-, Stahl- u. Warmwalzwerke ..	49 450	49 010	35 674	44 168	43 569	365 992	312 712
2740	Schmelde-, Preß- und Hammerwerke ...	2 205	2 170	1 846	2 205	2 170	18 846	16 130
2910	Eisen-, Stahl- und Tempergießereien	16 171	16 584	12 977	a)	a)	a)	113 594
3010	Ziehereien und Kaltwalzwerke	9 068	9 313	7 582	8 797	9 039	76 185	66 138
28	NE-Metallindustrie	12 098	12 241	10 585	12 076	12 220	105 183	93 067
2810	davon: Metallhütten und Umschmelzwerke	3 557	3 562	3 214	a)	a)	a)	29 418
2850	Metallhalbzeugwerke	8 541	8 679	7 371	a)	a)	a)	63 649
2950	Metallgießereien	2 738	2 794	2 194	2 659	2 711	22 469	19 067
22	Mineralölverarbeitung und Kohlenwertstoff- industrie	9 589	9 779	8 570	a)	a)	a)	74 620
2210	davon: Mineralölverarbeitung							
2230	Braunkohlen- und Torfteeerdestillation, Ölschieferverschmelzung und -verarbeitung	8 401	8 557	7 447	a)	a)	a)	64 872
2250	Kohlenwertstoffindustrie	1 188	1 222	1 123	a)	a)	a)	9 748
40	Chemische Industrie	117 842	117 564	99 569	117 479	117 168	1 052 374	910 191
53	Sägewerke und holzbearbeitende Industrie ..	6 722	6 800	5 980	6 487	6 566	56 180	51 670
5310	davon: Säge- u. Hobelwerke, Holsimprägnier- anstalten, Furnierwerke	4 382	4 411	3 981	a)	a)	a)	34 384
5360	Sperrholzwerke, Holzfasern- u. Hols- spanplattenwerke	2 340	2 389	1 999	a)	a)	a)	17 286
55	Holzschliff, Zellstoff, Papier und Papp- erzeugende Industrie	10 626	10 645	9 500	a)	a)	a)	84 212
59	Kautschuk u. Asbest verarbeitende Industrie ..	14 391	14 896	12 438	a)	a)	a)	107 720
	Investitionsgüterindustrien	487 174	495 579	400 138	481 698	489 947	4 077 139r	3 441 215
31	Stahlbau (einschl. Leichtmetallbau)	35 070	35 658	28 201	33 473	33 981	279 393r	242 900
32	Maschinenbau	170 816	173 155	138 633	168 960	171 260	1 424 070	1 194 880
33	Fahrzeugbau	52 363	52 238	42 484	a)	a)	a)	362 337
34	Schiffbau	10 343	10 714	9 034	a)	a)	a)	80 839
35	Luftfahrzeugbau	3 858	3 968	2 599	3 858	3 968	31 002	19 795
36	Elektrotechnische Industrie	134 605	139 039	111 690	133 743	138 171	1 150 762	960 643
37	Feinmechanische und optische sowie Uhren- industrie	20 021	20 282	16 898	20 005	20 267	171 089	146 665
3020	Stahlverformung	15 170	15 172	12 200	14 701	14 684	122 840	104 713

Anmerkung s.S.21

noch: B 6. Bruttosumme der Gehälter in zeitlicher Entwicklung

1000 DM

Nr.	Industriegruppe und -zweig	Bundesgebiet ohne Berlin		Bundesgebiet (ohne Saarland und Berlin)				
		1960		1959	1960		1959	
		August	September	September	August	September	Jan. - Sept.	Jan. - Sept.
noch: Investitionsgüterindustrien								
38	Eisen-, Blech- und Metallwarenindustrie ...	44 928	45 353	38 399	44 374	44 793	376 072	328 443
3810	davon: Herstellung von Handelswaffen und Munition	722	754	611	722	754	6 648	5 516
3830	Heiz- und Kochgeräte-Industrie	4 829	4 794	4 022	a)	a)	a)	34 773
3841	Stahlblechverarbeitung	9 828	9 978	8 289	9 475	9 625	80 209	70 497
3845	Stahlrohrmübelindustrie	661	672	557	649	660	5 586	4 726
3846	NE-Metallblechwarenindustrie	1 438	1 460	1 151	a)	a)	a)	9 942
3849	Feinblechpackungsindustrie	2 086	2 124	1 816	a)	a)	a)	15 136
3850	Schloß- und Beschlagsindustrie	4 975	4 962	4 144	4 975	4 962	41 423	34 872
3861	Fahrradteile- und Krafttradteile-Industrie	1 195	1 182	1 227	1 195	1 182	10 170	10 486
3867	Kraftwagenteile-Industrie	1 909	1 905	1 552	1 909	1 905	15 783	13 148
3870	Schneidwaren- und Besteckindustrie ..	2 245	2 261	2 036	a)	a)	a)	17 858
3881	Metallwarenindustrie (ohne Füllhalter- und Kugelschreiberindustrie) ..	6 360	6 485	5 516	6 360	6 485	54 967	47 781
3887	Metallkurwarenindustrie	3 997	3 980	3 400	a)	a)	a)	29 421
3888	Füllhalter- und Kugelschreiberindustrie	596	611	585	596	611	5 300	4 934
3891	Werkzeugindustrie	4 087	4 185	3 493	a)	a)	a)	29 353
Verbrauchsgüterindustrien		179 999	182 780	158 068	177 974	180 724	1 551 784	1 374 713
51	Feinkeramische Industrie	8 330	8 275	6 744	a)	a)	a)	59 912
52	Glasindustrie	7 601	7 652	6 475	a)	a)	a)	56 825
54	Holzverarbeitende Industrie	17 303	17 567	15 261	17 037	17 293	147 337	132 998
39	Musikinstrumenten-, Spiel-, Schmuckwaren- und Sportgeräte-Industrie	5 052	5 050	4 375	5 052	5 050	43 306	37 666
3910	davon: Klavier-, Harmonium- und Orgelbau ..	299	305	257	299	305	2 596	2 160
3920	Kleinmusikinstrumentenindustrie	547	551	507	547	551	4 708	4 405
3930	Spielwarenindustrie	1 752	1 681	1 450	1 752	1 681	14 316	12 293
3940	Turn- und Sportgeräte-Industrie	370	371	286	370	371	3 165	2 379
3950	Schmuckwarenindustrie	1 955	2 011	1 763	1 955	2 011	17 395	15 435
3960	Edelsteinindustrie	129	131	112	129	131	1 126	994
56	Papier und Pappe verarbeitende Industrie ..	11 883	12 212	9 631	a)	a)	a)	82 982
57	Druckerei- und Vervielfältigungsindustrie ..	22 768	23 587	20 765	22 324	23 136	194 967	179 990
58	Kunststoffverarbeitende Industrie	10 312	10 549	8 324	a)	a)	a)	70 092
61	Ledererzeugende Industrie	3 574	3 528	3 180	a)	a)	a)	27 816
62	Lederverarbeitende und Schuhindustrie	10 764	11 139	9 838	10 706	11 076	92 994	82 882
6210	davon: Lederverarbeitende Industrie	3 072	3 112	2 659	3 061	3 100	26 739	23 278
6250	Schuhindustrie	7 692	8 027	7 179	7 645	7 976	66 255	59 604
63	Textilindustrie	59 948	60 369	53 641	59 861	60 282	525 912	471 251
64	Bekleidungsindustrie	22 464	22 852	19 834	22 114	22 499	193 629	172 299
Nahrungs- und Genußmittelindustrien		77 031	77 972	67 801	75 698	76 589	660 996	589 709
68	Ernährungsindustrie	72 595	73 477	63 598	71 369	72 207	621 037	552 319
6811	davon: Mühlenindustrie	2 941	3 034	2 727	2 884	2 976	25 291	24 125
6813	Nahrungsmittelindustrie	4 379	4 495	3 754	4 367	4 483	37 946	33 214
6815	Stärke- und Kartoffeltrocknungsind..	998	995	830	998	995	8 518	7 450
6817	Brotindustrie	1 840	1 859	1 616	1 828	1 847	15 959	14 282
6821	Zuckerindustrie	2 042	2 425	2 207	2 042	2 425	18 586	17 631
6824	Obst und Gemüse verarbeitende Ind. ..	2 752	2 712	2 438	a)	a)	a)	20 647
6827	Süßwarenindustrie	6 858	7 154	6 200	6 753	7 037	59 702	53 241
6831	Molkereien und Käseereien	8 262	8 308	7 579	8 135	8 184	72 777	66 574
6835	Dauermilch-, Schmelzkäse- und Kaseinwerke	1 786	1 778	1 607	a)	a)	a)	14 383
6841	Olmühlenindustrie	1 530	1 508	1 181	1 530	1 308	11 308	12 049
6844	Margarine-Industrie	3 826	3 348	3 008	a)	a)	a)	26 035
6847	Talgschmelzen und Schmalzsiedereien ..	82	84	76	82	84	718	654
6851	Fleischverarbeitende Industrie	3 582	3 648	2 891	3 294	3 348	28 729	24 886
6855	Fischverarbeitende Industrie	1 160	1 175	1 036	a)	a)	a)	8 934
6861	Kaffee- und Tee verarbeitende Ind. ..	370	365	311	370	365	3 262	2 825
6865	Kaffee und Tee verarbeitende Ind. ..	3 928	4 030	3 278	a)	a)	a)	27 944
6871	Brauerien	13 791	14 242	12 138	13 381	13 808	117 124	104 663
6872	Mälzereien	502	505	442	a)	a)	a)	4 017
6873	Alkoholbrennereien und Spiritus-reinigungsanstalten	687	690	664	687	690	6 272	5 855
6875	Spirituosenindustrie	3 210	3 200	2 778	3 185	3 175	27 943	27 543
6877	Weinverarbeitende Industrie	918	942	861	918	942	8 269	7 544
6879	Mineralbrunnen-, Mineralwasser- und Limonadenindustrie	3 478	3 458	2 812	3 386	3 368	28 918	23 148
6881	Essig-, Senf-, Essenzen- und Gewürz-industrie	1 789	1 839	1 594	1 765	1 815	15 475	13 919
6885	Eisgewinnung	71	70	72	71	70	607	595
6891	Futtermittelindustrie	1 813	1 813	1 498	1 790	1 790	15 591	13 161
69	Tabakverarbeitende Industrie	4 436	4 495	4 203	4 329	4 382	39 959	37 390
6911	davon: Zigarettenindustrie	1 829	1 877	1 718	1 764	1 800	16 932	15 832
6941	Zigarrenindustrie	1 715	1 737	1 673	1 694	1 718	14 999	14 335
6971	Rauch-, Kau- und Schnupftabakind. ..	892	881	812	871	864	8 028	7 223
Industrie insgesamt		1 086 811	1 099 097	912 470	1 063 387	1 075 119	9 161 685	7 967 446

a) Aus Gründen der Geheimhaltung betrieblicher Einzelangaben nicht veröffentlicht, aber in der Gesamtsumme enthalten.

B 7. Umsatz im September

1 000

Nr.	Industriegruppe und -zweig	Schleswig-Holstein	Hamburg	Niedersachsen	Bremen	Nordrhein-Westfalen	Hessen	Rheinland-Pfalz
21 Bergbau								
2111	Steinkohlenbergbau	-	a)	13 150	-	654 560	3 212	a)
2114	Braunkohlen- und Pechkohlenbergbau	-	-	-	-	a)	2 229	a)
2130	Eisenerzbergbau	-	-	20 803	-	a)	-	a)
2140	Metallerzbergbau	-	-	a)	-	a)	-	127
2150	Kali- und Steinsalzbergbau, Salinen	-	-	30 376	-	a)	a)	a)
2160	Erdöl- und Erdgasgewinnung	a)	a)	55 941	-	-	a)	1 910
2170	Flußspat-, Schwerspat-, Graphit- und sonstiger Bergbau	-	-	a)	-	a)	a)	a)
2180	Torfindustrie	296	-	6 801	-	a)	a)	-
Grundstoff- und Produktionsgüterindustrien								
25	Industrie der Steine und Erden	30 503	9 163	86 586	8 012	196 451	64 739	74 045
27	Eisenschaffende Industrie	a)	-	128 423	a)	1 369 134	a)	61 121
2910	Eisen-, Stahl- und Tempergießereien	9 036	1 329	19 799	a)	159 752	50 660	19 871
3010	Ziehereien und Kaltwalzwerke	1 777	a)	6 117	a)	275 867	6 390	9 219
28	NE-Metallindustrie	a)	40 651	40 216	-	166 672	25 596	a)
2950	Metallgießereien	a)	940	2 623	a)	29 412	2 026	1 053
22	Mineralölverarbeitung und Kohlenwertstoffindustrie	28 367	253 086	65 875	a)	357 627	2 308	a)
40	Chemische Industrie	17 521	71 730	94 350	4 886	828 623	285 140	264 230
53	Sägewerke und holzbearbeitende Industrie ..	6 385	3 522	31 900	5 336	52 085	16 066	15 691
55	Holzschliff, Zellstoff, Papier und Pappe erzeugende Industrie	14 009	a)	33 020	-	100 325	15 460	18 948
59	Kautschuk u. Asbest verarbeitende Industrie	4 720	a)	91 134	a)	45 554	78 944	12 654
Investitionsgüterindustrien								
31	Stahlbau (einschl. Leichtmetallbau)	5 962	21 286	34 177	4 940	331 548	41 015	11 239
32	Maschinenbau	35 076	51 308	177 402	19 448	738 829	209 397	68 787
33	Fahrzeugbau	1 831	a)	402 682	45 971	176 470	196 470	4 683
34	Schiffbau	90 889	53 108	23 183	53 266	5 418	a)	1 764
35	Luftfahrzeugbau	-	a)	a)	a)	a)	a)	a)
36	Elektrotechnische Industrie 1)	24 462	138 139	166 739	43 434	498 181	145 935	18 564
37	Feinmechanische und optische sowie Uhrenindustrie	7 891	4 387	23 493	121	18 080	24 336	3 330
3020	Stahlverformung	624	a)	14 695	a)	231 012	13 322	5 716
38	Eisen-, Blech- und Metallwarenindustrie ...	14 989	19 814	64 992	6 435	450 731	79 846	36 058
Verbrauchsgüterindustrien								
51	Feinkeramische Industrie	6 202	a)	9 934	a)	23 691	5 877	13 588
52	Glasindustrie	1 510	a)	14 163	-	101 237	9 449	14 537
54	Holzverarbeitende Industrie	7 806	4 706	52 713	3 910	152 941	33 118	25 936
39	Musikinstrumenten-, Spiel-, Schmuckwaren- und Sportgeräte-Industrie	176	978	2 030	a)	a)	4 083	8 782
56	Papier und Pappe verarbeitende Industrie ..	9 052	11 416	24 759	a)	88 143	17 701	13 763
57	Druckerei- und Vervielfältigungsindustrie ..	12 428	28 007	25 932	4 455	86 552	37 845	10 802
58	Kunststoffverarbeitende Industrie	2 335	4 917	16 770	a)	67 024	21 898	19 699
61	Ledererzeugende Industrie	6 894	a)	2 951	-	12 759	9 327	8 856
62	Lederverarbeitende und Schuhindustrie	3 394	347	12 734	-	44 731	51 721	73 142
63	Textilindustrie	22 694	11 289	96 767	10 964	594 130	75 246	29 240
64	Bekleidungsindustrie	16 229	14 557	62 865	3 313	236 246	53 291	15 496
Nahrungs- und Genußmittelindustrien								
68	Ernährungsindustrie	150 287	208 635	374 049	112 605	713 737	148 003	113 305
6811	darunter: Mühlenindustrie	11 979	a)	21 657	a)	62 893	9 626	13 149
6821	Zuckerindustrie	a)	-	73 586	-	42 883	7 972	a)
6827	Süßwarenindustrie	19 341	21 676	25 382	1 507	99 655	14 379	1 479
6831	Molkereien und Käseereien	21 148	a)	56 902	a)	69 999	31 906	18 408
6851	Fleischverarbeitende Industrie ..	16 981	a)	33 314	a)	68 432	5 518	23
6871	Brauereien	a)	a)	20 413	10 481	98 310	24 708	23 227
69	Tabakverarbeitende Industrie	a)	95 469	37 644	a)	31 508	7 170	22 876
Industrie insgesamt		598 155	1 117 397	2 370 501	409 740	8 855 997	1 774 373	1 007 151
Arbeitstage		26	26	26	26	26	26	26

1) Außer Vorbemerkung Ziff. 3e ist hier zu berücksichtigen, daß für 12 Großunternehmen der elektrotechnischen Industrie die Fakturenwerte werden. - a) Aus Gründen der Geheimhaltung betrieblicher Einzelangaben nicht veröffentlicht, aber in der Gesamtsumme enthalten.

1960 nach Ländern

DM

Baden-Württemberg	Bayern	Saarland	Bundesgebiet ohne Berlin	Bundesgebiet (ohne Saarland und Berlin)	Berlin (West)	Industriegruppe und -zweig	Nr.
						Bergbau	21
a)	8 614	a)	676 526	a)	-	Steinkohlenbergbau	2111
			81 571	a)	-	Braunkohlen- und Pechkohlenbergbau	2114
a)	579	-	31 757	31 757	-	Eisenerzbergbau	2130
a)	a)	-	6 023	6 023	-	Metallergbergbau	2140
5 122	a)	-	54 268	54 268	-	Kali- und Steinsalzbergbau, Salinen	2150
942	1 596	-	62 730	62 730	-	Erdöl- und Erdgasgewinnung	2160
1 242	1 895	a)	4 637	a)	-	Flußspat-, Schwerspat-, Graphit- und sonstiger Bergbau	2170
a)	257	-	7 564	7 564	-	Torfindustrie	2180
						Grundstoff- und Produktionsgüterindustrien	
106 565	128 985	5 494	710 543	705 049	18 561	Industrie der Steine und Erden	25
a)	34 862	147 597	1 797 213	1 649 616	-	Eisenschaffende Industrie	27
39 927	21 435	a)	335 252	a)	a)	Eisen-, Stahl- und Tempergießereien	2910
24 255	8 168	12 979	346 669	333 690	584	Ziehereien und Kaltwalzwerke	3010
74 887	50 563	634	403 898	403 264	19 639	NE-Metallindustrie	28
15 620	11 793	1 194	65 809	64 615	3 164	Metallgießereien	2950
6 618	4 200	a)	743 772	a)	1 539	Mineralölverarbeitung und Kohlenwertstoffindustrie	22
174 836	180 739	4 640	1 926 695	1 922 055	35 626	Chemische Industrie	40
51 032	61 967	5 933	249 917	243 984	380	Sägewerke und holzbearbeitende Industrie	53
74 922	66 854	a)	324 156	a)	a)	Holzschliff, Zellstoff, Papier und Pappe erzeugende Industrie	55
22 907	23 426	a)	321 477	a)	3 322	Kautschuk u. Asbest verarbeitende Industrie	59
						Investitionsgüterindustrien	
75 737	31 285	15 146	572 335	557 189	40 155	Stahlbau (einschl. Leichtmetallbau)	31
561 521	321 159	17 360	2 200 287	2 182 927	68 167	Maschinenbau	32
391 579	174 628	a)	1 404 928	a)	12 688	Fahrzeugbau	33
3 116	1 190	a)	235 107	a)	794	Schiffbau	34
122	6 632	-	19 400	19 400	-	Luftfahrzeugbau	35
464 243	409 826	8 565	1 918 088	1 909 523	140 680	Elektrotechnische Industrie 1)	36
112 820	35 916	135	230 509	230 374	8 050	Feinmechanische und optische sowie Uhrenindustrie	37
54 099	19 568	9 268	350 251	340 983	3 931	Stahlverformung	3020
159 834	81 559	9 305	923 563	914 258	15 374	Eisen-, Blech- und Metallwarenindustrie	38
						Verbrauchsgüterindustrien	
7 356	50 530	a)	136 324	a)	1 394	Feinkeramische Industrie	51
14 046	32 692	a)	190 548	a)	2 542	Glasindustrie	52
106 260	90 220	4 554	482 164	477 610	6 778	Holzverarbeitende Industrie	54
57 267	36 966	-	116 550	116 550	2 040	Musikinstrumenten-, Spiel-, Schmuckwaren- und Sportgeräte-Industrie	39
62 554	40 087	a)	269 554	a)	11 594	Papier und Pappe verarbeitende Industrie	56
63 536	64 655	2 950	337 162	334 212	21 742	Druckerei- und Vervielfältigungsindustrie	57
42 479	34 010	a)	209 629	a)	6 514	Kunststoffverarbeitende Industrie	58
64 067	6 703	a)	111 635	a)	428	Ledererzeugende Industrie	61
61 433	52 637	817	300 956	300 139	2 981	Lederverarbeitende und Schuhindustrie	62
415 090	285 853	1 627	1 542 900	1 541 273	12 907	Textilindustrie	63
110 227	163 807	7 164	683 195	676 031	121 118	Bekleidungsindustrie	64
						Nahrungs- und Genussmittelindustrien	
335 821	388 788	34 803	2 580 033	2 545 230	91 804	Ernährungsindustrie	68
31 507	21 385	3 854	194 222	190 368	6 022	darunter: Mühlenindustrie	6811
a)	a)	-	175 523	175 523	-	Zuckerindustrie	6821
34 473	20 165	3 548	241 605	238 057	14 023	Süßwarenindustrie	6827
53 483	102 566	4 399	365 030	360 631	4 894	Molkereien und Käseereien	6831
12 681	22 327	10 453	187 542	177 089	11 813	Fleischverarbeitende Industrie	6851
52 741	89 032	7 040	342 653	335 613	a)	Brauereien	6871
55 714	72 616	4 076	399 283	395 207	139 719	Tabakverarbeitende Industrie	69
3 819 467	3 008 909	403 188	23 364 878	22 961 690	798 877	Industrie insgesamt	
26	26	26	26	26	26	Arbeitstage	

te am Sitz der fakturierenden „technischen Büros“ (in einigen Fällen der Hauptverwaltung), nicht am Sitz des Produktionsbetriebes erfaßt

B 8. Umsatz in zeitlicher Entwicklung

1 000 DM

Nr.	Industriegruppe und -zweig	Bundesgebiet ohne Berlin		Bundesgebiet (ohne Saarland und Berlin)				
		1960		1959	1960		1959	
		August	September	September	August	September	Jan. - Sept.	Jan. - Sept.
21	Bergbau	930 733	925 076	781 057	857 174	846 960	7 769 629	6 958 936
2111	Steinkohlenbergbau	674 636	676 526	546 146	a)	a)	a)	4 932 676
2114	Braunkohlen- und Pechkohlenbergbau	80 558	81 571	73 836	a)	a)	a)	606 262
2130	Eisenerzbergbau	32 336	31 757	30 954	32 336	31 757	285 504	256 843
2140	Metallergbergbau	6 202	6 023	5 782	6 202	6 023	56 276	43 974
2150	Kali- und Steinsalzbergbau, Salinen	58 312	54 268	48 794	58 312	54 268	483 396	448 681
2160	Erdöl- und Erdgasgewinnung	68 334	62 730	64 091	68 334	62 730	590 276	586 536
2170	Flußpat-, Schwerspat-, Graphit- und sonstiger Bergbau	3 868	4 637	3 616	a)	a)	a)	29 597
2180	Torfindustrie	6 487	7 564	7 838	6 487	7 564	54 932	54 367
	Grundstoff- und Produktionsgüterindustrien	7 079 042	7 225 401	6 162 610	6 894 568	7 032 000	58 090 987	48 930 433
25	Industrie der Steine und Erden	713 132	710 543	655 616	707 401	705 049	5 368 443	4 789 841
2511	davon: Natursteinindustrie	77 598	80 777	75 590	76 806	79 971	542 809	509 575
2521	Sand- und Kiesindustrie	41 463	42 212	35 577	41 148	41 936	298 099	248 717
2527	Gewinnung und Aufbereitung von Schiefer, Rohton, Kaolin und sonstigen Mineralien	18 120	18 384	16 040	17 995	18 221	146 159	125 864
2531	Zementindustrie	151 073	148 151	147 791	a)	a)	a)	1 059 735
2532	Kalkindustrie	48 040	48 231	45 706	47 962	48 141	390 742	354 274
2533	Gips- und Kreide-Industrie	7 874	7 873	7 008	7 323	7 364	58 926	54 114
2541	Ziegelindustrie	103 204	100 229	98 006	102 210	99 282	767 178	718 944
2542	Grobsteinzeugindustrie	12 490	12 475	10 764	12 490	12 475	104 364	89 358
2543	Feuerfeste Industrie	44 385	42 167	36 702	a)	a)	a)	308 715
2550	Betonsteinindustrie	95 423	97 789	84 466	93 721	96 229	708 049	611 779
2561	Kalksandsteinindustrie	22 166	21 359	20 356	a)	a)	a)	154 353
2562	Bims- und Bimssteinindustrie	34 196	31 939	29 525	a)	a)	a)	218 185
2564	Isolier- u. Leichtbauplattenindustrie	11 046	11 028	10 189	11 046	11 028	85 696	74 676
2565	Asbestzementwarenindustrie							
2590	Sonstige Industrien der Steine und Erden	46 054	47 929	37 896	45 730	47 642	336 337	261 552
27	Eisenschaffende Industrie	1 752 994	1 797 213	1 415 487	1 609 559	1 649 616	13 834 675	11 063 396
2710	davon: Hochofen-, Stahl- u. Warmwalzwerke	1 710 080	1 751 729	1 382 545	1 566 645	1 604 132	13 464 041	10 771 821
2740	Schmiede-, Preß- und Hammerwerke	42 914	45 484	32 942	42 914	45 484	370 634	291 575
2910	Eisen-, Stahl- und Tempergießereien	307 139	335 252	271 363	a)	a)	a)	2 081 491
3010	Ziehereien und Kaltwalzwerke	323 446	346 669	284 830	314 293	333 690	2 768 247	2 226 438
28	NE-Metallindustrie	391 027	403 898	338 282	390 495	403 264	3 355 437	2 731 491
2810	davon: Metallhütten und Umschmelzwerke	155 255	152 505	145 425	a)	a)	a)	1 231 646
2850	Metallhalbzeugwerke	235 772	251 393	192 857	a)	a)	a)	1 499 845
2950	Metallgießereien	62 373	65 809	48 303	61 216	64 615	528 073	393 508
22	Mineralölverarbeitung und Kohlenwertstoffindustrie	774 266	743 772	592 601	a)	a)	a)	4 809 893
2210	davon: Mineralölverarbeitung							
2230	Braunkohlen- und Torfteerdestillation, Ölschieferverschmelzung und -verarbeitung	742 658	715 014	564 562	a)	a)	a)	4 578 323
2250	Kohlenwertstoffindustrie	31 608	28 758	28 039	a)	a)	a)	231 570
40	Chemische Industrie	1 890 126	1 926 695	1 761 045	1 885 798	1 922 055	16 563 190	14 464 524
53	Sägewerke und holzbearbeitende Industrie	243 400	249 917	222 592	237 849	243 984	1 964 912	1 745 448
5310	davon: Säge- u. Hobelwerke, Holzimprägnieranstalten, Furnierwerke	171 825	173 372	160 219	a)	a)	a)	1 250 931
5360	Sperrholzwerke, Holzfaas- u. Holzspanplattenwerke	71 575	76 545	62 373	a)	a)	a)	494 517
55	Holzschliff, Zellstoff, Papier und Pappe erzeugende Industrie	324 600	324 156	295 018	a)	a)	a)	2 508 286
59	Kautschuk u. Asbest verarbeitende Industrie	296 539	321 477	277 473	a)	a)	a)	2 116 117
	Investitionsgüterindustrien	6 829 177	7 854 468	6 704 523	6 771 948	7 793 725	60 568 952	51 558 966
31	Stahlbau (einschl. Leichtmetallbau)	389 937	572 335	440 890	373 688	557 189	3 504 773	3 180 098
32	Maschinenbau	1 956 604	2 200 287	1 830 864	1 940 046	2 182 927	17 375 631	14 667 019
33	Fahrzeugbau	1 224 940	1 404 928	1 258 732	a)	a)	a)	9 899 010
34	Schiffbau	289 389	235 107	287 697	a)	a)	a)	2 044 174
35	Luftfahrzeugbau	16 371	19 400	15 102	16 371	19 400	160 346	107 526
36	Elektrotechnische Industrie	1 597 556	1 918 088	1 574 717	1 590 148	1 909 523	13 832 466	11 631 669
37	Feinmechanische und optische sowie Uhrenindustrie	197 019	230 509	203 992	196 851	230 374	1 835 361	1 590 049
3020	Stahlverformung	314 646	350 251	277 982	307 543	340 983	2 814 001	2 266 338

Anmerkung s.S. 25

B 9 a. Umsatz nach Absatzgebieten (Inland, Ausland)

Bundesgebiet ohne Berlin

1000 DM

Nr.	Industriegruppe und -zweig	Umsatz					
		Ingesamt		Inlandsumsatz		Auslandsumsatz	
		1960					
		August	September	August	September	August	September
21	Bergbau	930 733	925 076	748 656	740 548	182 077	184 528
2111	Steinkohlenbergbau	674 636	676 526	519 886	519 262	154 750	157 264
2114	Braunkohlen- und Pechnkohlenbergbau	80 558	81 571	75 362	76 516	5 196	5 055
2130	Eisenerzbergbau	32 336	31 757	31 794	31 200	542	557
2140	Metallergbergbau	6 202	6 023	6 051	5 841	151	182
2150	Kali- und Steinsalzbergbau, Salinen	58 312	54 268	39 223	35 473	19 089	18 795
2160	Erdöl- und Erdgasgewinnung	68 334	62 730	68 334	62 730	-	-
2170	Flußspat-, Schwespat-, Graphit- und sonstiger Bergbau	3 868	4 637	2 784	2 927	1 084	1 710
2180	Torfindustrie	6 487	7 564	5 222	6 599	1 265	965
	Grundstoff- und Produktionsgüterindustrien	7 079 042	7 225 401	6 052 713	6 134 042	1 026 329	1 091 359
25	Industrie der Steine und Erden	713 132	710 543	688 769	688 789	24 363	21 754
2511	davon: Natursteinindustrie	77 598	80 777	76 158	79 391	1 440	1 386
2521	Sand- und Kiesindustrie	41 463	42 212	39 955	40 759	1 508	1 453
2527	Gewinnung und Aufbereitung von Schiefer, Rohton, Kaolin und sonstigen Mineralien	18 120	18 384	16 100	16 533	2 020	1 851
2531	Zementindustrie	151 073	148 151	145 627	144 128	5 446	4 023
2532	Kalkindustrie	48 040	48 231	46 493	46 645	1 547	1 586
2533	Gips- und Kreide-Industrie	7 874	7 873	7 140	7 233	734	640
2541	Ziegelindustrie	103 204	100 229	102 866	99 775	338	454
2542	Grobsteinzeugindustrie	12 490	12 475	11 819	11 965	671	512
2543	Feuerfeste Industrie	44 385	42 167	36 040	34 557	8 345	7 610
2545	Betonsteinindustrie	95 423	97 789	94 931	97 362	492	427
2550	Kalksandsteinindustrie	22 166	21 359	22 166	21 359	-	-
2561	Bims- und Bimssteinindustrie	34 196	31 939	34 040	31 714	156	225
2562	Isolier- u. Leichtbauplattenindustrie	11 046	11 028	10 906	10 883	140	145
2565	Asbestzementwarenindustrie						
2590	Sonstige Industrien der Steine und Erden	46 054	47 929	44 528	46 487	1 526	1 442
27	Eisenschaffende Industrie	1 752 994	1 797 213	1 416 396	1 444 845	336 598	352 368
2710	davon: Hochofen-, Stahl- u. Warmwalzwerke	1 710 080	1 751 729	1 378 247	1 403 977	331 833	347 752
2740	Schmiede-, Preß- und Hammerwerke	42 914	45 484	38 149	40 868	4 765	4 616
2910	Eisen-, Stahl- und Tempergießereien	307 139	335 252	285 696	313 338	21 443	21 914
3010	Ziehereien und Kaltwalzwerke	323 446	346 669	274 159	295 241	49 287	51 428
28	NE-Metallindustrie	391 027	403 898	342 059	353 043	48 968	50 855
2810	davon: Metallhütten und Umschmelzwerke	155 255	152 505	138 633	136 287	16 622	16 218
2850	Metallhalbzeugwerke	235 772	251 393	203 426	216 756	32 346	34 637
2950	Metallgießereien	62 373	65 809	59 644	63 077	2 729	2 732
22	Mineralölverarbeitung und Kohlenwertstoffindustrie	774 266	743 772	728 367	685 092	45 899	58 680
2210	davon: Mineralölverarbeitung						
2230	Braunkohlen- und Torfteerdestillation, Ölschieferverschmelzung und -verarbeitung	742 658	715 014	700 690	660 441	41 968	54 573
2250	Kohlenwertstoffindustrie	31 608	28 758	27 677	24 651	3 931	4 107
40	Chemische Industrie	1 890 126	1 926 695	1 464 495	1 471 016	425 631	455 679
53	Stgwerke und holzbearbeitende Industrie	243 400	249 917	232 029	237 069	11 371	12 848
5310	davon: Säge- u. Hobelwerke, Holzimprägnieranstalten, Furnierwerke	171 825	173 372	166 646	167 674	5 179	5 698
5360	Sperrholzwerke, Holzfasern- u. Holzspanplattenwerke	71 575	76 545	65 383	69 395	6 192	7 150
55	Holzschliff, Zellstoff, Papier und Pappe erzeugende Industrie	324 600	324 156	299 265	299 305	25 335	24 851
59	Kautschuk u. Asbest verarbeitende Industrie	296 539	321 477	261 834	283 227	34 705	38 250
	Investitionsgüterindustrien	6 829 177	7 854 468	5 120 083	5 945 526	1 709 094	1 908 942
31	Stahlbau (einschl. Leichtmetallbau)	389 937	572 335	354 361	515 311	35 576	57 024
32	Maschinenbau	1 956 604	2 200 287	1 402 986	1 555 614	553 618	644 673
33	Fahrzeugbau	1 224 940	1 404 928	805 576	905 778	419 364	499 150
34	Schiffbau	289 389	235 107	80 320	110 881	209 069	124 226
35	Luftfahrzeugbau	16 371	19 400	15 498	19 139	873	261
36	Elektrotechnische Industrie	1 597 556	1 918 088	1 321 071	1 579 276	276 485	338 812
37	Feinmechanische und optische sowie Uhrenindustrie	197 019	230 509	126 052	149 143	70 967	81 366
3020	Stahlverformung	314 646	350 251	285 977	316 423	28 669	33 828

B 9 b. Umsatz nach Absatzgebieten (Inland, Ausland)

Bundesgebiet (ohne Saarland und Berlin)

1000 DM

Nr.	Ausgewählte Industriegruppen und -zweige	Umsatz					
		Insgesamt		Inlandsumsatz		Auslandsumsatz	
		1960					
		August	September	August	September	August	September
21	Bergbau	857 174	846 960	701 870	689 475	155 304	157 485
	Grundstoff- und Produktionsgüterindustrien	6 894 568	7 032 000	5 946 290	6 026 615	948 278	1 005 385
25	Industrie der Steine und Erden	707 401	705 049	683 550	683 875	23 851	21 174
2511	dar.: Natursteinindustrie	76 806	79 971	75 379	78 606	1 427	1 365
2521	Sand- und Kiesindustrie	41 148	41 936	39 640	40 483	1 508	1 453
2527	Gewinnung und Aufbereitung von Schiefer, Rohton, Kaolin und sonstigen Mineralien	17 995	18 221	16 009	16 429	1 986	1 792
2532	Kalkindustrie	47 962	48 141	46 417	46 565	1 545	1 576
2533	Gips- und Kreide-Industrie	7 323	7 364	6 698	6 807	625	557
2541	Ziegelindustrie	102 210	99 282	101 875	98 830	335	452
2550	Betonsteinindustrie	93 721	96 229	93 326	95 905	395	324
2565	Asbestzementwarenindustrie						
2590	Sonstige Industrien der Steine und Erden	45 730	47 642	44 217	46 213	1 513	1 429
27	Eisenschaffende Industrie	1 609 559	1 649 616	1 340 097	1 369 547	269 462	280 069
3010	Ziehereien und Kaltwalzwerke	314 293	333 690	269 086	288 126	45 207	45 564
28	NE-Metallindustrie	390 495	403 264	341 663	352 537	48 832	50 727
2950	Metallgießereien	61 216	64 615	58 989	62 333	2 227	2 282
40	Chemische Industrie	1 885 798	1 922 055	1 460 914	1 467 126	424 884	454 929
53	Sägewerke und holzbearbeitende Industrie ..	237 849	243 984	227 788	233 140	10 061	10 844
	Investitionsgüterindustrien	6 771 948	7 793 725	5 081 169	5 902 812	1 690 779	1 890 913
31	Stahlbau (einschl. Leichtmetallbau)	373 688	557 189	341 534	504 396	32 154	52 793
32	Maschinenbau	1 940 046	2 182 927	1 395 271	1 545 920	544 775	637 007
36	Elektrotechnische Industrie	1 590 148	1 909 523	1 315 149	1 571 268	274 999	338 255
3020	Stahlverformung	307 543	340 983	281 005	310 010	26 538	30 973
38	Eisen-, Blech- und Metallwarenindustrie ...	834 075	914 258	721 873	787 286	112 202	126 972
3841	dar.: Stahlblechverarbeitung	202 653	220 727	182 788	200 668	19 865	20 059
3845	Stahlrohr- und -belindustrie	13 448	14 908	13 051	14 599	397	309
	Verbrauchsgüterindustrien	3 775 037	4 348 568	3 488 048	4 030 636	286 989	317 932
54	Holzverarbeitende Industrie	424 731	477 610	409 807	459 936	14 924	17 674
57	Druckerei- und Vervielfältigungsindustrie ..	299 508	334 212	294 094	329 955	5 414	4 257
62	Lederverarbeitende und Schuhindustrie	259 560	300 139	243 518	281 859	16 042	18 280
6210	dav.: Lederverarbeitende Industrie	66 936	82 447	57 470	71 628	9 466	10 749
6250	Schuhindustrie	192 624	217 692	186 048	210 161	6 576	7 531
63	Textilindustrie	1 312 913	1 541 273	1 207 447	1 423 853	105 466	117 420
64	Bekleidungsindustrie	526 735	676 031	507 866	673 200	10 369	20 731
	Nahrungs- und Genussmittelindustrien	3 002 342	2 940 437	2 960 455	2 889 492	41 887	50 945
68	Ernährungsindustrie	2 591 638	2 545 230	2 551 202	2 495 701	40 436	49 529
6811	dar.: Mühlenindustrie	241 999	190 368	229 357	175 456	12 642	14 912
6813	Nahrungsmittelindustrie	91 491	95 667	90 613	94 514	878	1 153
6817	Brotindustrie	66 216	66 229	66 108	66 134	108	95
6827	Süßwarenindustrie	192 609	238 057	190 167	233 122	2 442	4 935
6831	Molkereien und Käseereien	381 004	360 631	380 734	360 243	270	388
6851	Fleischverarbeitende Industrie	169 636	177 089	167 062	174 270	2 574	2 819
6865	Kaffee u. Tee verarbeitende Industrie	a)	a)	a)	a)	a)	a)
6871	Brauereien	379 055	335 613	372 596	328 868	6 459	6 745
6875	Spirituosenindustrie	93 307	107 632	92 806	106 642	501	990
6879	Mineralbrunnen-, Mineralwasser- und Limonadenindustrie	61 105	49 593	60 937	49 353	168	240
6881	Essig-, Senf-, Essensen- u. Gewürzind. ..	25 999	25 264	25 516	24 468	483	796
6891	Futtermittelindustrie	95 953	92 998	95 703	92 586	252	412
69	Tabakverarbeitende Industrie	410 704	395 207	409 253	393 791	1 451	1 416
6911	dav.: Zigarettenindustrie	324 189	306 061	322 767	304 682	1 422	1 379
6941	Zigarrenindustrie	57 586	62 168	57 559	62 138	27	30
6971	Rauch-, Kau- und Schnupftabakindustrie ..	28 929	26 978	28 927	26 971	2	7
	Industrie insgesamt	21 301 069	22 961 690	18 177 832	19 539 030	3 123 237	3 422 660

a) Aus Gründen der Geheimhaltung betrieblicher Einzelangaben nicht veröffentlicht, aber in der Gesamtsumme enthalten.

B 10. Gesamtkohleverbrauch in zeitlicher Entwicklung

Tonnen Steinkohle - Einheiten

Nr.	Industriegruppe und -zweig	Bundesgebiet ohne Berlin		Bundesgebiet (ohne Saarland und Berlin)				
		1960		1959	1960			1959
		August	September	September	August	September	Jan. - Sept.	Jan. - Sept.
21	Bergbau	1 731 469	1 753 478	1 629 678	1 570 899	1 594 501	14 699 746	14 646 790
2111	Steinkohlenbergbau 1).....	1 248 128	1 287 204	1 140 091	a)	a)	a)	10 253 983
2114	Braunkohlen- und Pechkohlenbergbau 1).....	416 367	398 405	422 171	a)	a)	a)	3 773 982
2130	Eisenerzbergbau	30 912	31 771	27 543	30 912	31 771	280 601	242 744
2140	Metallergbergbau	346	415	380	346	415	4 825	6 877
2150	Kali- und Steinsalzbergbau, Salinen	34 802	34 701	38 375	34 802	34 701	335 092	353 576
2160	Erdöl- und Erdgasgewinnung	511	546	644	511	546	8 198	11 351
2170	Flußspat-, Schwefel-, Graphit- und sonstiger Bergbau	403	436	474	a)	a)	a)	4 297
2180	Torfindustrie	-	-	-	-	-	-	-
	Grundstoff- und Produktionsgüterindustrien	3 945 593	3 896 238	3 339 536	3 615 239	3 564 243	32 114 662	28 836 515
25	Industrie der Steine und Erden	633 222	617 523	618 865	625 244	609 638	5 111 679	5 016 088
27	Eisenschaffende Industrie 1).....	2 153 245	2 090 131	1 636 851	1 851 949	1 787 129	16 212 263	13 605 876
2910	Eisen-, Stahl- und Tempergießereien	132 898	136 305	83 110	a)	a)	a)	746 626
3010	Ziehereien und Kaltwalzwerke	12 309	13 480	14 432	12 200	13 271	143 653	144 793
28	NE-Metallindustrie	68 558	68 265	69 482	68 558	68 265	642 191	652 218
2950	Metallgießereien	1 230	1 328	1 328	1 185	1 287	13 537	14 459
22	Mineralölverarbeitung und Kohlenwertstoffindustrie	129 575	130 251	119 434	a)	a)	a)	1 156 278
40	Chemische Industrie	608 134	629 114	579 862	607 825	628 740	5 802 678	5 508 090
53	Sägewerke und holzbearbeitende Industrie ..	11 188	12 036	10 632	10 788	11 231	113 024	110 061
55	Holzschliff, Zellstoff, Papier und Pappe erzeugende Industrie	174 806	176 777	186 205	a)	a)	a)	1 683 668
59	Kautschuk u. Asbest verarbeitende Industrie ..	20 428	21 028	19 335	a)	a)	a)	198 358
	Investitionsgüterindustrien	113 876	136 037	129 603	112 363	134 238	1 677 395	1 648 270
31	Stahlbau (einschl. Leichtmetallbau)	5 059	5 934	6 079	4 990	5 820	80 552	80 872
32	Maschinenbau	35 591	43 789	39 236	35 222	43 325	561 500	537 098
33	Fahrzeugbau	26 929	30 213	32 012	a)	a)	a)	347 072
34	Schiffbau	2 792	2 874	3 032	a)	a)	a)	42 514
35	Luftfahrzeugbau	194	373	576	194	373	10 248	9 221
36	Elektrotechnische Industrie	16 707	21 485	17 292	16 673	21 396	263 512	256 990
37	Feinmechanische und optische sowie Uhrenindustrie	1 078	1 762	1 544	1 078	1 761	26 103	28 555
3020	Stahlverformung	7 894	9 018	8 954	7 433	8 550	92 548	96 719
38	Eisen-, Blech- und Metallwarenindustrie ...	17 632	20 589	20 878	17 062	19 960	235 682	249 229
	Verbrauchsgüterindustrien	225 021	258 064	265 979	222 948	255 592	2 553 399	2 631 410
51	Feinkeramische Industrie	30 314	31 018	28 787	a)	a)	a)	276 816
52	Glasindustrie	31 925	33 242	38 519	a)	a)	a)	364 227
54	Holzverarbeitende Industrie	7 328	8 498	8 584	7 303	8 461	95 364	100 857
39	Musikinstrumenten-, Spiel-, Schmuckwaren- und Sportgeräte-Industrie	469	779	721	469	779	11 260	11 920
56	Papier und Pappe verarbeitende Industrie ..	9 435	10 531	9 015	a)	a)	a)	97 439
57	Druckerei- und Vervielfältigungsindustrie ..	833	1 573	1 336	829	1 544	31 500	36 027
58	Kunststoffverarbeitende Industrie	4 941	5 442	5 255	a)	a)	a)	56 538
61	Ledererzeugende Industrie	14 505	14 880	15 926	a)	a)	a)	152 201
62	Lederverarbeitende und Schuhindustrie	606	1 279	905	602	1 267	22 408	22 358
63	Textilindustrie	121 995	146 949	153 198	121 976	146 925	1 444 775	1 461 283
64	Bekleidungsindustrie	2 670	3 873	3 733	2 648	3 826	50 411	51 744
	Nahrungs- und Genussmittelindustrien	142 812	198 798	180 629	139 872	195 909	1 448 073	1 674 014
65	Ernährungsindustrie	141 486	197 156	178 977	138 567	194 304	1 428 538	1 653 127
6811	darunter: Mühlenindustrie	5 374	5 983	5 285	5 372	5 981	47 131	53 579
6821	Zuckerindustrie	11 964	65 656	37 070	11 964	65 656	178 195	256 924
6827	Süßwarenindustrie	5 442	6 584	5 996	5 364	6 504	59 230	61 676
6837	Molkereien und Käseereien	19 471	19 208	20 521	19 098	18 838	185 601	201 214
6851	Fleischverarbeitende Industrie ..	3 030	3 208	2 826	2 803	2 937	28 102	29 149
6871	Brauereien	39 703	37 892	40 568	37 751	36 061	350 458	390 926
69	Tabakverarbeitende Industrie	1 326	1 642	1 652	1 305	1 605	19 535	20 887
	Industrie insgesamt	6 158 771	6 242 615	5 545 425	5 661 321	5 744 483	52 493 275	49 436 999

1) Ohne Einsatzkohle für Brikett- und Koksherstellung. - a) Aus Gründen der Geheimhaltung betrieblicher Einzelangaben nicht veröffentlicht, aber in der Gesamtsumme enthalten.

B 12. Kohlebestand Ende September 1960 nach Kohlenarten

Tonnen

Nr.	Industriegruppe und -zweig	Steinkohle und Steinkohlenbriketts	Steinkohlenkoks	Bayerische Pechkohle	Rohbraunkohle	Braunkohlenbriketts und -koks	Tschechische Hartbraunkohle
Bundesgebiet ohne Berlin							
21	Bergbau	27 706	25 816	1 896	3 071	19 024	-
2111	Steinkohlenbergbau	-	-	-	-	-	-
2114	Braunkohlen- und Pechkohlenbergbau	-	-	-	-	-	-
2130	Eisenerzbergbau	1 025	23 482	-	811	8 846	-
2140	Metallergbergbau	176	352	-	-	-	-
2150	Kali- und Steinsalzbergbau, Salinen	24 122	1 527	1 896	2 005	10 100	-
2160	Erdöl- und Erdgasgewinnung	2 277	143	-	-	19	-
2170	Flußspat- und sonstiger Bergbau	106	312	-	255	59	-
2180	Torfindustrie	-	-	-	-	-	-
Grundstoff- und Produktionsgüterindustrien		1 503 293	1 295 210	12 314	158 156	82 179	5 207
25	Industrie der Steine und Erden	280 751	98 201	979	3 872	20 748	2 600
27	Eisenschaffende Industrie	76 298	928 131	6	2 638	13 740	1 628
2910	Eisen-, Stahl- und Tempergießereien	7 842	110 262	23	617	4 233	57
3010	Ziehereien und Kaltwalzwerke	7 408	3 230	120	-	3 636	-
28	NE-Metallindustrie	43 539	37 820	-	2 912	5 490	-
2950	Metallgießereien	142	1 318	-	3	68	-
22	Mineralölverarbeitung u. Kohlenwertstoffind.	47 565	282	80	4 266	1 921	-
40	Chemische Industrie	839 417	108 026	589	107 390	25 987	48
53	Sagwerke und holzbearbeitende Industrie	8 169	392	336	1 084	651	21
55	Holzschliff, Zellstoff, Papier und Papperzeugende Industrie	172 936	4 961	8 466	35 086	4 513	833
59	Kautschuk u. Asbest verarbeitende Industrie	19 226	2 587	1 715	288	1 192	20
Investitionsgüterindustrien		221 117	126 704	4 261	26 915	14 117	396
31	Stahlbau (einschl. Leichtmetallbau)	9 613	7 951	788	65	542	-
32	Maschinenbau	64 155	51 309	2 990	20 596	3 935	5
33	Fahrzeugbau	77 317	5 973	-	1 273	1 503	-
34	Schiffbau	10 107	1 873	-	-	84	-
35	Luftfahrzeugbau	2 219	604	-	-	2	-
36	Elektrotechnische Industrie	35 439	26 384	393	4 139	3 936	390
37	Feinmech. u. optische sowie Uhrenindustrie	3 169	4 467	-	4	315	-
3020	Stahlverformung	4 136	7 410	16	799	738	-
38	Eisen-, Blech- und Metallwarenindustrie	14 962	20 733	74	39	3 062	1
Verbrauchsgüterindustrien		200 866	55 547	13 575	16 924	41 124	36 654
51	Feinkeramische Industrie	7 505	3 422	-	991	18 439	9 217
52	Glasindustrie	2 993	1 573	2	1 209	14 719	4 651
54	Holzverarbeitende Industrie	3 748	3 456	55	1 102	2 456	663
39	Musikinstrumenten-, Spiel-, Schackwaren- und Sportgeräte-Industrie	2 408	2 538	-	66	186	2
56	Papier und Papperzeugende Industrie	8 996	4 233	238	400	334	260
57	Druckerei- und Vervielfältigungsindustrie	1 852	6 642	3	12	180	6
58	Kunststoffverarbeitende Industrie	3 496	3 179	99	49	758	42
61	Ledererzeugende Industrie	26 627	810	42	1 005	713	185
62	Lederverarbeitende und Schuhindustrie	3 619	4 749	190	19	113	54
63	Textilindustrie	135 466	18 363	12 893	12 047	3 003	21 556
64	Bekleidungsindustrie	4 156	6 582	53	24	223	18
Nahrungs- und Genussmittelindustrien		414 404	43 676	5 503	221 792	12 807	1 756
68	Ernährungsindustrie	411 145	40 126	5 503	221 726	12 706	1 756
6811	dar.: Mühlenindustrie	2 092	898	-	725	332	-
6821	Zuckerindustrie	328 691	24 777	-	217 236	2 148	-
6827	Süßwarenindustrie	5 335	998	24	1 262	271	32
6831	Molkereien und Kasereien	12 274	641	740	104	396	26
6851	Fleischverarbeitende Industrie	2 065	401	4	20	98	6
6871	Brauereien	23 153	1 978	4 087	1 111	4 452	1 272
69	Tabakverarbeitende Industrie	3 259	3 550	-	66	101	-
Industrie insgesamt		2 367 386	1 546 953	37 549	426 858	169 251	44 013
Bundesgebiet (ohne Saarland und Berlin) nach ausgewählten Industriegruppen und -zweigen							
21	Bergbau	27 706	25 816	1 896	3 071	19 024	-
Grundstoff- und Produktionsgüterindustrien		1 485 009	1 226 893	12 314	158 156	82 137	5 207
25	Industrie der Steine und Erden	278 892	97 337	979	3 872	20 748	2 600
27	Eisenschaffende Industrie	60 741	866 729	6	2 638	13 740	1 628
3010	Ziehereien und Kaltwalzwerke	7 309	3 171	120	-	3 636	-
28	NE-Metallindustrie	43 539	37 820	-	2 912	5 490	-
2950	Metallgießereien	140	1 291	-	3	68	-
40	Chemische Industrie	839 179	107 888	589	107 390	25 973	48
53	Sagwerke und holzbearbeitende Industrie	7 840	392	336	1 084	651	21
Investitionsgüterindustrien		220 054	124 961	4 261	26 915	14 077	396
31	Stahlbau (einschl. Leichtmetallbau)	9 535	7 598	788	65	542	-
32	Maschinenbau	63 659	50 432	2 990	20 596	3 895	5
36	Elektrotechnische Industrie	35 390	26 351	393	4 139	3 936	390
3020	Stahlverformung	3 914	7 348	16	799	738	-
38	Eisen-, Blech- und Metallwarenindustrie	14 764	20 343	74	39	3 062	1
Verbrauchsgüterindustrien		199 541	55 283	13 575	16 924	41 110	36 654
54	Holzverarbeitende Industrie	3 730	3 413	55	1 102	2 456	663
57	Druckerei- und Vervielfältigungsindustrie	1 780	6 576	3	12	180	6
62	Lederverarbeitende und Schuhindustrie	3 619	4 722	190	19	113	54
63	Textilindustrie	135 439	18 334	12 893	12 047	3 003	21 556
64	Bekleidungsindustrie	4 140	6 559	53	24	223	18
Nahrungs- und Genussmittelindustrien		413 660	43 465	5 503	221 792	12 764	1 756
68	Ernährungsindustrie	410 429	40 007	5 503	221 726	12 663	1 756
69	Tabakverarbeitende Industrie	3 231	3 458	-	66	101	-
Industrie insgesamt		2 345 970	1 476 418	37 549	426 858	169 118	44 013

B 13. Heizölverbrauch in zeitlicher Entwicklung

Tonnen

Nr.	Industriegruppe und -zweig	Bundesgebiet ohne Berlin		Bundesgebiet (ohne Saarland und Berlin)				
		1960		1959	1960		1959	
		August	September	September	August	September	Jan. - Sept.	Jan. - Sept.
21	Bergbau	8 773	9 066	8 051	8 493	8 911	98 004	71 930
2111	Steinkohlenbergbau	2 445	2 118	3 133	a)	a)	a)	34 411
2114	Braunkohlen- und Pechkohlenbergbau	-	-	-	a)	a)	a)	-
2130	Eisenerzbergbau	979	962	605	979	962	9 276	6 564
2140	Metallergbergbau	151	207	78	151	207	2 031	996
2150	Kali- und Steinsalzbergbau, Salinen	4 470	5 020	3 444	4 470	5 020	45 520	24 535
2160	Erdöl- und Erdgasgewinnung	607	645	728	607	645	7 314	4 914
2170	Flußspat-, Schwefel-, Graphit- und sonstiger Bergbau	118	111	61	a)	a)	a)	502
2180	Torfindustrie	3	3	2	3	3	45	8
	Grundstoff- und Produktionsgüterindustrien	449 118	453 866	336 058	445 552	451 101	3 854 227	2 870 438
25	Industrie der Steine und Erden	89 706	89 444	66 818	89 622	89 360	695 487	503 831
27	Eisenschaffende Industrie	97 989	102 081	74 162	94 645	99 554	833 248	599 453
2910	Eisen-, Stahl- und Tempergießereien	4 660	5 271	3 405	a)	a)	a)	31 210
3010	Ziehereien und Kaltwalzwerke	1 890	2 025	1 486	1 878	2 025	22 158	14 455
28	NE-Metallindustrie	19 443	19 294	17 450	19 413	19 261	178 449	153 171
2950	Metallgießereien	2 320	2 451	1 685	2 297	2 412	21 126	14 714
22	Mineralölverarbeitung und Kohlenwertstoffindustrie	89 034	95 011	66 388	a)	a)	a)	641 093
40	Chemische Industrie	83 528	77 509	61 777	83 498	77 479	723 968	542 842
53	Sägewerke und holzbearbeitende Industrie ..	4 120	4 352	2 930	4 107	4 339	37 729	29 458
55	Holzschliff, Zellstoff, Papier und Pappe erzeugende Industrie	49 095	48 661	33 403	a)	a)	a)	282 178
59	Kautschuk u. Asbest verarbeitende Industrie ..	7 333	7 767	6 554	a)	a)	a)	58 033
	Investitionsgüterindustrien	50 107	67 748	41 163	49 889	67 489	743 582	504 388
31	Stahlbau (einschl. Leichtmetallbau)	1 173	1 564	893	1 169	1 555	22 902	15 500
32	Maschinenbau	6 440	11 176	6 013	6 426	11 144	163 003	111 149
33	Fahrzeugbau	23 759	29 610	19 350	a)	a)	a)	185 783
34	Schiffbau	1 411	1 377	810	a)	a)	a)	14 107
35	Luftfahrzeugbau	167	211	66	167	211	2 386	1 568
36	Elektrotechnische Industrie	5 218	7 704	4 547	5 215	7 699	102 843	63 910
37	Feinmechanische und optische sowie Uhrenindustrie	525	1 170	610	525	1 170	17 220	12 820
3020	Stahlverformung	5 645	7 324	4 546	5 551	7 219	60 476	42 664
38	Eisen-, Blech- und Metallwarenindustrie ...	5 769	7 612	4 328	5 676	7 518	86 471	56 887
	Verbrauchsgüterindustrien	86 719	94 149	70 569	86 414	93 822	890 523	648 061
51	Feinkeramische Industrie	6 299	6 787	4 925	a)	a)	a)	44 841
52	Glasindustrie	50 461	50 434	42 763	a)	a)	a)	356 183
54	Holzverarbeitende Industrie	2 135	2 212	1 046	2 135	2 212	24 420	14 678
39	Musikinstrumenten-, Spiel-, Schmuckwaren- und Sportgeräte-Industrie	122	282	161	122	282	4 976	3 854
56	Papier und Pappe verarbeitende Industrie ..	4 887	5 160	3 172	a)	a)	a)	26 564
57	Druckerei- und Vervielfältigungsindustrie ..	766	1 397	698	766	1 395	24 486	16 560
58	Kunststoffverarbeitende Industrie	2 223	2 743	1 288	a)	a)	a)	15 811
61	Ledererzeugende Industrie	1 288	1 461	1 135	a)	a)	a)	10 040
62	Lederverarbeitende und Schuhindustrie	348	763	433	348	762	11 408	8 198
63	Textilindustrie	15 847	19 600	12 635	15 847	19 599	188 294	123 097
64	Bekleidungsindustrie	2 343	3 310	2 313	2 312	3 273	46 356	28 235
	Nahrungs- und Genußmittelindustrien	51 544	55 312	39 364	51 377	55 133	489 317	339 298
68	Ernährungsindustrie	50 610	54 198	38 531	50 451	54 031	476 749	329 531
6811	darunter: Mühlenindustrie	887	1 145	690	884	1 140	8 522	6 944
6821	Zuckerindustrie	1 690	4 028	1 740	1 690	4 028	16 979	9 176
6827	Süßwarenindustrie	2 261	2 771	1 601	2 218	2 726	21 017	14 686
6831	Molkereien und Käseereien	9 084	9 170	7 030	9 031	9 119	85 629	60 824
6851	Fleischverarbeitende Industrie ..	1 830	1 937	1 395	1 811	1 917	17 180	11 945
6871	Brauereien	11 593	12 066	8 384	11 590	12 062	110 029	71 047
69	Tabakverarbeitende Industrie	934	1 114	833	926	1 102	12 568	9 767
	Industrie insgesamt	646 261	680 141	495 205	641 725	676 456	6 075 653	4 434 115

a) Aus Gründen der Geheimhaltung betrieblicher Einzelangaben nicht veröffentlicht, aber in der Gesamtsumme enthalten.

B 14. Heizölverbrauch im September 1960 nach Heizölartern

Tonnen

Nr.	Industriegruppe und -zweig	Bundesgebiet ohne Berlin			Bundesgebiet (ohne Saarland und Berlin)		
		Heizölverbrauch					
		insgesamt	extra leicht leicht	mittelschwer, schwer, extra schwer	insgesamt	extra leicht, leicht	mittelschwer, schwer, extra schwer
21	Bergbau	9 066	806	8 260	8 911	756	8 155
2111	Steinkohlenbergbau	2 118	489	1 629	a)	a)	a)
2114	Braunkohlen- und Fechkohlenbergbau	-	-	-	a)	a)	a)
2130	Eisenerzbergbau	962	103	859	962	103	859
2140	Metallergbergbau	207	53	154	207	53	154
2150	Kali- und Steinsalsbergbau, Salinen	5 020	29	4 991	5 020	29	4 991
2160	Erdöl- und Erdgasgewinnung	645	32	613	645	32	613
2170	Flußspat-, Schwespat-, Graphit- und sonstiger Bergbau	111	98	13	a)	a)	a)
2180	Torfindustrie	3	2	1	3	2	1
	Grundstoff- und Produktionsgüterindustrien	453 866	32 771	421 095	451 101	32 670	418 431
25	Industrie der Steine und Erden	89 444	10 874	78 570	89 360	10 841	78 519
27	Eisenschaffende Industrie	102 081	4 258	97 823	99 554	4 258	95 296
2910	Eisen-, Stahl- und Temporgießereien	5 271	2 455	2 816	a)	a)	a)
3010	Ziehereien und Kaltwalzwerke	2 025	869	1 156	2 025	869	1 156
28	NE-Metallindustrie	19 294	2 568	16 726	19 261	2 535	16 726
2950	Metallgießereien	2 451	1 829	622	2 412	1 811	601
22	Mineralölverarbeitung und Kohlenwertstoffindustrie	95 011	2 052	92 959	a)	a)	a)
40	Chemische Industrie	77 509	6 340	71 169	77 479	6 330	71 149
53	Sägewerke und holzbearbeitende Industrie ..	4 352	239	4 113	4 339	238	4 101
55	Holzschliff, Zellstoff, Papier und Pappe erzeugende Industrie	48 661	780	47 881	a)	a)	a)
59	Kautschuk u. Asbest verarbeitende Industrie ..	7 767	507	7 260	a)	a)	a)
	Investitionsgüterindustrien	67 748	21 633	46 115	67 489	21 467	46 022
31	Stahlbau (einschl. Leichtmetallbau)	1 564	832	732	1 555	825	730
32	Maschinenbau	11 176	5 669	5 507	11 144	5 641	5 503
33	Fahrzeugbau	29 610	2 415	27 195	a)	a)	a)
34	Schiffbau	1 377	292	1 085	a)	a)	a)
35	Luftfahrzeugbau	211	7	204	211	7	204
36	Elektrotechnische Industrie	7 704	2 847	4 857	7 699	2 847	4 852
37	Feinmechanische und optische sowie Uhrenindustrie	1 170	810	360	1 170	810	360
3020	Stahlverformung	7 324	3 892	3 432	7 219	3 809	3 410
38	Eisen-, Blech- und Metallwarenindustrie ...	7 612	4 869	2 743	7 518	4 833	2 685
	Verbrauchsgüterindustrien	94 149	15 730	78 419	93 822	15 665	78 157
51	Feinkeramische Industrie	6 787	1 608	5 179	a)	a)	a)
52	Glasindustrie	50 434	5 369	45 065	a)	a)	a)
54	Holzverarbeitende Industrie	2 212	612	1 600	2 212	612	1 600
39	Musikinstrumenten-, Spiel-, Schmuckwaren- und Sportgeräte-Industrie	282	204	78	282	204	78
56	Papier und Pappe verarbeitende Industrie ..	5 160	809	4 351	a)	a)	a)
57	Druckerei- und Vervielfältigungsindustrie ..	1 397	988	409	1 395	986	409
58	Kunststoffverarbeitende Industrie	2 743	1 117	1 626	a)	a)	a)
61	Ledererzeugende Industrie	1 461	295	1 166	a)	a)	a)
62	Lederverarbeitende und Schuhindustrie	763	397	366	762	396	366
63	Textilindustrie	19 600	2 454	17 146	19 599	2 453	17 146
64	Bekleidungsindustrie	3 310	1 877	1 433	3 273	1 845	1 428
	Nahrungs- und Genußmittelindustrien	55 312	10 521	44 791	55 133	10 425	44 708
68	Ernährungsindustrie	54 198	10 195	44 003	54 031	10 103	43 928
6811	darunter: Mühlenindustrie	1 145	446	699	1 140	441	699
6821	Zuckerindustrie	4 028	70	3 958	4 028	70	3 958
6827	Süßwarenindustrie	2 771	999	1 772	2 726	954	1 772
6831	Molkereien und Käseereien	9 170	463	8 707	9 119	456	8 663
6851	Fleischverarbeitende Industrie ..	1 937	531	1 406	1 917	524	1 393
6871	Brauereien	12 066	1 816	10 250	12 062	1 812	10 250
69	Tabakverarbeitende Industrie	1 114	326	788	1 102	322	780
	Industrie insgesamt	680 141	81 461	598 680	676 456	80 983	595 473

a) Aus Gründen der Geheimhaltung betrieblicher Einzelangaben nicht veröffentlicht, aber in der Gesamtsumme enthalten.

B 15. Gasverbrauch in zeitlicher Entwicklung

1 000 cbm

Nr.	Industriegruppe und -zweig	Bundesgebiet ohne Berlin		Bundesgebiet (ohne Saarland und Berlin)				
		1960		1959	1960		1959	
		August	September	September	August	September	Jan. - Sept.	Jan. - Sept.
Ortsgas und Kokerelgas (einschl. Ferngas)								
21	Bergbau	533 844	476 275	411 366	501 144	446 393	4 055 922	4 139 195
2111	Steinkohlenbergbau	533 419	475 902	411 337	a)	a)	a)	4 139 002
2114	Braunkohlen- und Pechkohlenbergbau	-	-	-	a)	a)	a)	6
2130	Eisenerzbergbau	-	-	-	-	-	-	-
2140	Metallerzbergbau	2	-	2	2	-	5	10
2150	Kali- und Steinsalzbergbau, Salinen	93	68	27	93	68	1 231	177
2160	Erdöl- und Erdgasgewinnung	-	-	-	-	-	-	-
2170	Fluspat-, Schwespat-, Graphit- und sonstiger Bergbau	-	-	-	a)	a)	a)	-
2180	Torfindustrie	330	305	-	330	305	2 838	-
	Grundstoff- und Produktionsgüterindustrien	836 781	845 959	700 214	741 124	752 938	6 629 085	6 219 003
25	Industrie der Steine und Erden	9 289	8 517	7 449	9 286	8 513	77 107	61 751
27	Eisenschaffende Industrie	526 756	534 466	405 008	439 119	449 502	3 965 030	3 565 563
2910	Eisen-, Stahl- und Tempergießereien	33 043	33 044	24 304	a)	a)	a)	222 085
3010	Ziehereien und Kaltwalzwerke	29 620	32 581	26 254	27 686	29 894	268 278	231 384
28	NE-Metallindustrie	20 894	21 258	19 889	20 891	21 254	195 059	176 300
2950	Metallgießereien	7 091	7 351	6 627	6 857	7 077	63 631	58 081
22	Mineralölverarbeitung und Kohlenwertstoffindustrie	73 334	70 103	79 284	a)	a)	a)	718 013
40	Chemische Industrie	136 427	138 306	131 110	136 422	138 300	1 181 039	1 183 159
53	Sägewerke und holzbearbeitende Industrie ..	11	19	7	11	19	195	109
55	Holzschliff, Zellstoff, Papier und Pappe erzeugende Industrie	12	11	14	a)	a)	a)	141
59	Kautschuk u. Asbest verarbeitende Industrie	304	303	268	a)	a)	a)	2 417
	Investitionsgüterindustrien	114 645	127 770	114 439	111 874	124 575	1 151 474	1 048 937
31	Stahlbau (einschl. Leichtmetallbau)	8 503	9 237	7 525	8 186	8 875	87 530	78 583
32	Maschinenbau	26 949	29 162	26 121	26 583	28 646	274 409	249 672
33	Fahrzeugbau	12 967	15 851	14 184	a)	a)	a)	119 287
34	Schiffbau	1 525	1 693	1 384	a)	a)	a)	16 887
35	Luftfahrzeugbau	13	17	23	13	17	136	184
36	Elektrotechnische Industrie	9 247	10 236	9 269	9 197	10 175	91 558	82 433
37	Feinmechanische und optische sowie Uhrenindustrie	783	902	881	780	899	8 157	7 998
3020	Stahlverformung	32 954	36 961	32 193	31 386	35 291	320 476	281 252
38	Eisen-, Blech- und Metallwarenindustrie ...	21 704	23 711	22 859	21 251	23 144	216 919	212 641
	Verbrauchsgüterindustrien	67 089	64 078	56 733	61 362	58 623	543 417	523 099
51	Feinkeramische Industrie	15 348	15 094	9 827	a)	a)	a)	87 842
52	Glasindustrie	47 935	44 907	43 079	a)	a)	a)	394 224
54	Holzverarbeitende Industrie	125	134	137	124	133	1 445	2 049
39	Musikinstrumenten-, Spiel-, Schmuckwaren- und Sportgeräts-Industrie	268	302	291	268	302	2 771	2 715
56	Papier und Pappe verarbeitende Industrie ..	496	502	458	a)	a)	a)	4 521
57	Druckerei- und Vervielfältigungsindustrie ..	827	933	883	816	922	9 318	9 592
58	Kunststoffverarbeitende Industrie	640	613	473	a)	a)	a)	4 677
61	Ledererzeugende Industrie	45	46	36	a)	a)	a)	337
62	Lederverarbeitende und Schuhindustrie	71	72	67	71	72	1 088	989
63	Textilindustrie	1 067	1 175	1 185	1 066	1 174	12 291	11 772
64	Bekleidungsindustrie	267	300	297	264	295	4 124	4 381
	Nahrungs- und Genußmittelindustrien	9 686	9 782	9 856	9 475	9 554	87 437	86 291
68	Ernährungsindustrie	9 336	9 423	9 560	9 131	9 205	84 606	83 849
6811	darunter: Mühlenindustrie	65	77	57	65	77	388	498
6821	Zuckerindustrie	6	8	8	6	8	68	73
6827	Süßwarenindustrie	3 558	3 724	3 430	3 495	3 661	30 312	29 098
6831	Molkereien und Käseereien	54	43	44	48	36	483	499
6851	Fleischverarbeitende Industrie ..	820	808	706	743	716	7 258	6 974
6871	Brauereien	515	510	555	513	508	4 704	4 688
69	Tabakverarbeitende Industrie	350	359	296	344	349	2 831	2 442
	Industrie insgesamt	1 562 045	1 523 864	1 292 608	1 424 979	1 392 083	12 467 335	12 016 525
Erdgas								
	Industrie insgesamt	25 299	21 459	20 916	a)	a)	a)	188 429

a) Aus Gründen der Geheimhaltung betrieblicher Einzelangaben nicht veröffentlicht, aber in der Gesamtsumme enthalten.

B 16. Stromverbrauch in zeitlicher Entwicklung

1 000 kWh

Nr.	Industriegruppe und -zweig	Bundesgebiet ohne Berlin		Bundesgebiet (ohne Saarland und Berlin)				
		1960		1959	1960		1959	
		August	September	September	August	September	Jan. - Sept.	Jan. - Sept.
21	Bergbau	964 424	961 509	858 179	888 277	884 778	8 008 002	7 643 147
2111	Steinkohlenbergbau	673 672	670 623	583 620	a)	a)	a)	5 215 870
2114	Braunkohlen- und Pechkohlenbergbau	185 404	187 126	172 951	a)	a)	a)	1 552 217
2130	Eisenerzbergbau	33 036	32 530	31 911	33 036	32 530	295 107	277 325
2140	Metallergbergbau	10 034	9 945	9 968	10 034	9 945	90 921	87 389
2150	Kali- und Steinsalzbergbau, Salinen	48 738	47 553	46 433	48 738	47 553	425 700	390 331
2160	Erdöl- und Erdgasgewinnung	10 296	10 427	10 226	10 296	10 427	98 122	91 513
2170	Flußspat-, Schwespat-, Graphit- und sonstiger Bergbau	2 541	2 593	2 351	a)	a)	a)	19 540
2180	Torfindustrie	703	712	719	703	712	8 679	8 962
	Grundstoff- und Produktionsgüterindustrien	4 195 168	4 122 967	3 679 076	4 099 671	4 024 608	35 012 357	31 077 976
25	Industrie der Steine und Erden	345 347	338 506	314 450	343 691	336 731	2 727 010	2 467 912
27	Eisenschaffende Industrie	880 822	871 451	702 403	798 104	787 296	6 868 314	5 878 800
2910	Eisen-, Stahl- und Tempergießereien	101 100	105 226	83 901	a)	a)	a)	702 488
3010	Ziehereien und Kaltwalzwerke	59 214	64 188	56 110	56 985	60 875	527 406	463 896
28	NE-Metallindustrie	406 636	399 681	383 521	406 601	399 641	3 519 796	3 122 240
2950	Metallgießereien	8 308	8 636	7 827	8 246	8 566	73 961	63 757
22	Mineralölverarbeitung und Kohlenwertstoffindustrie	233 430	231 403	213 712	a)	a)	a)	1 870 543
40	Chemische Industrie	1 754 055	1 692 586	1 537 775	1 753 636	1 692 202	14 924 518	13 274 300
53	Sägewerke und holzbearbeitende Industrie ..	36 287	39 342	32 473	34 958	37 676	320 845	278 355
55	Holzschliff, Zellstoff, Papier und Pappe erzeugende Industrie	308 138	307 109	287 139	a)	a)	a)	2 471 608
59	Kautschuk u. Asbest verarbeitende Industrie	61 831	64 839	59 765	a)	a)	a)	484 077
	Investitionsgüterindustrien	677 193	736 862	623 519	670 558	730 003	6 253 146	5 270 945
31	Stahlbau (einschl. Leichtmetallbau)	25 731	27 065	22 722	24 732	26 059	232 357	209 378
32	Maschinenbau	164 402	177 601	147 195	162 201	175 380	1 529 896	1 305 026
33	Fahrzeugbau	175 083	192 707	161 322	a)	a)	a)	1 265 000
34	Schiffbau	24 626	26 838	24 451	a)	a)	a)	226 188
35	Luftfahrzeugbau	1 092	1 176	1 002	1 092	1 176	11 290	9 391
36	Elektrotechnische Industrie	145 256	155 154	131 234	144 932	154 785	1 324 921	1 114 881
37	Feinmechanische und optische sowie Uhrenindustrie	12 132	13 985	12 079	12 127	13 980	120 569	103 687
3020	Stahlverformung	47 565	53 147	44 807	45 394	51 033	437 779	368 240
38	Eisen-, Blech- und Metallwarenindustrie ...	81 306	89 189	78 707	80 491	88 179	756 028	669 154
	Verbrauchsgüterindustrien	444 074	499 487	441 176	438 302	493 368	4 163 104	3 651 127
51	Feinkeramische Industrie	30 134	30 944	23 725	a)	a)	a)	209 159
52	Glasindustrie	62 000	62 032	52 350	a)	a)	a)	433 386
54	Holzverarbeitende Industrie	37 262	38 612	33 778	36 963	38 297	328 891	294 754
39	Musikinstrumenten-, Spiel-, Schmuckwaren- und Sportgeräte-Industrie	3 964	4 341	3 869	3 964	4 341	37 988	34 057
56	Papier und Pappe verarbeitende Industrie ..	20 893	21 624	16 469	a)	a)	a)	140 375
57	Druckerei- und Vervielfältigungsindustrie ..	22 939	24 762	21 788	22 751	24 576	206 849	188 522
58	Kunststoffverarbeitende Industrie	27 556	29 365	23 033	a)	a)	a)	190 736
61	Ledererzeugende Industrie	13 158	13 336	13 430	a)	a)	a)	114 157
62	Lederverarbeitende und Schuhindustrie	7 982	8 891	7 901	7 966	8 869	74 997	65 815
63	Textilindustrie	206 723	252 272	232 746	206 592	252 044	2 105 406	1 874 105
64	Bekleidungsindustrie	11 463	13 308	12 087	11 339	13 165	117 794	106 061
	Nahrungs- und Genußmittelindustrien	190 632	203 164	183 981	187 894	200 472	1 583 904	1 507 623
68	Ernährungsindustrie	185 114	197 592	178 997	182 470	194 998	1 535 720	1 463 529
6811	darunter: Mühlenindustrie	28 734	29 408	26 473	28 346	29 028	233 221	230 390
6821	Zuckerindustrie	6 952	19 949	13 900	6 952	19 949	75 505	91 893
6827	Süßwarenindustrie	19 139	20 745	18 915	18 836	20 384	153 970	143 377
6831	Molkereien und Käseereien	17 305	16 556	15 407	17 031	16 296	143 460	132 244
6851	Fleischverarbeitende Industrie ..	6 295	6 289	5 219	6 034	6 003	48 154	41 552
6871	Brauereien	44 455	41 726	39 512	43 287	40 680	335 947	314 122
69	Tabakverarbeitende Industrie	5 518	5 572	4 984	5 424	5 474	48 184	44 094
	Industrie insgesamt	6 471 491	6 523 989	5 785 931	6 284 702	6 333 229	55 020 513	49 150 818

a) Aus Gründen der Geheimhaltung betrieblicher Einzelangaben nicht veröffentlicht, aber in der Gesamtsumme enthalten.

B 17. Strombilanz im September 1960

1 000 kWh

Nr.	Industriegruppe und -zweig	Fremdbezug		Eigenerzeugung		Abgabe		Gesamtverbrauch
		aus dem öffentlichen Netz	von anderen Betrieben	aus Wasserkraft	aus Kohle und sonstigen Kraftquellen	an das öffentliche Netz	an andere Betriebe	
Bundesgebiet ohne Berlin								
21	Bergbau	297 369	93 042	4 817	1 790 002	951 794	271 927	961 509
2111	Steinkohlenbergbau	134 166	78 507	-	1 539 196	813 463	267 783	670 623
2114	Braunkohlen- und Pechkohlenbergbau	102 307	1 422	-	220 768	136 676	695	187 126
2150	Eisenerzbergbau	25 117	6 106	-	1 313	-	5	32 530
2140	Metallergbergbau	6 311	2 882	2 443	-	299	1 392	9 945
2150	Kali- und Steinsalzbergbau, Salinen	16 903	4 111	1 679	28 187	1 284	2 043	47 553
2160	Erdöl- und Erdgasgewinnung	10 068	11	-	352	-	4	10 427
2170	Flußpat- und sonstiger Bergbau	1 815	-	695	157	71	3	2 593
2180	Torfindustrie	682	3	-	29	-	2	712
	Grundstoff- und Produktionsgüterindustrien	2 516 595	319 352	88 035	1 444 581	123 126	122 470	4 122 967
25	Industrie der Steine und Erden	296 149	12 515	794	30 174	507	619	338 506
27	Eisenschaffende Industrie	402 805	139 312	2 143	427 376	25 310	74 875	871 451
2910	Eisen-, Stahl- und Tempergießereien	92 156	2 961	200	14 040	2 266	1 865	105 226
3010	Ziehereien und Kaltwalzwerke	63 453	166	1 279	5 902	242	6 370	64 188
28	NE-Metallindustrie	374 567	2 715	2 197	23 420	457	2 761	399 681
2950	Metallgießereien	8 727	10	6	-	-	107	8 636
22	Mineralölverarbeitung u. Kohlenwertstoffind.	92 730	32 871	-	167 413	59 434	2 177	231 403
40	Chemische Industrie	1 038 797	126 614	59 498	528 536	28 983	31 876	1 692 586
53	Sägewerke und holzverarbeitende Industrie .	29 011	658	2 961	9 444	2 544	188	39 342
55	Holzschliff, Zellstoff, Papier und Pappe ersuende Industrie	60 499	1 439	18 865	231 273	3 383	1 584	307 109
59	Kautschuk u. Asbest verarbeitende Industrie	57 701	91	92	7 003	-	48	64 839
	Investitionsgüterindustrien	638 851	11 767	4 171	100 928	8 818	10 037	736 862
31	Stahlbau (einschl. Leichtmetallbau)	25 814	1 106	45	147	-	47	27 065
32	Maschinenbau	171 509	975	913	13 758	1 081	8 473	177 601
33	Fahrzeugbau	115 944	730	84	83 049	7 044	56	192 707
34	Schiffbau	26 183	-	2	751	-	97	26 838
35	Luftfahrzeugbau	1 232	29	1	-	-	86	1 176
36	Elektrotechnische Industrie	150 533	3 307	473	1 493	37	615	155 154
37	Feinmech. u. optische sowie Uhrenindustrie	13 989	27	227	136	2	392	13 985
3020	Stahlverformung	50 748	1 559	1 474	41	497	178	53 147
38	Eisen-, Blech- und Metallwarenindustrie ..	82 899	4 034	952	1 553	156	93	89 189
	Verbrauchsgüterindustrien	378 489	12 724	25 217	99 979	11 798	5 124	499 487
51	Feinkeramische Industrie	29 245	53	107	1 583	30	14	30 944
52	Glasindustrie	53 143	7 781	132	1 716	90	650	62 032
54	Holzverarbeitende Industrie	27 421	197	663	11 035	397	307	38 612
59	Musikinstrumenten-, Spiel-, Schmuckwaren- und Sportgeräte-Industrie	4 092	5	3	242	-	1	4 341
56	Papier und Pappe verarbeitende Industrie .	13 435	176	930	8 265	1 116	66	21 624
57	Druckerei- und Vervielfältigungsindustrie	24 652	140	56	2	19	69	24 762
58	Kunststoffverarbeitende Industrie	26 417	324	1 021	1 619	9	7	29 365
61	Ledererzeugende Industrie	6 464	34	118	6 976	143	113	13 336
62	Lederverarbeitende und Schuhindustrie	8 587	24	165	126	1	10	8 891
63	Textilindustrie	172 126	3 846	21 917	68 151	9 950	3 818	252 272
64	Bekleidungsindustrie	12 907	144	105	264	43	69	13 308
	Nahrungs- und Genussmittelindustrien	158 443	1 587	4 569	45 619	5 643	1 411	203 164
68	Ernährungsindustrie	152 887	1 586	4 556	45 600	5 630	1 407	197 592
6811	dar.: Mühlenindustrie	24 504	12	3 759	2 687	1 239	315	29 408
6821	Zuckerindustrie	2 554	159	26	21 117	3 830	77	19 949
6827	Süßwarenindustrie	19 939	476	-	382	-	52	20 745
6831	Molkereien und Käseereien	15 649	11	62	857	10	13	16 556
6851	Fleischverarbeitende Industrie	6 126	15	-	162	-	14	6 289
6871	Brauereien	33 871	535	433	7 429	349	193	41 726
69	Tabakverarbeitende Industrie	5 556	1	13	19	13	4	5 572
	Industrie insgesamt	3 989 747	438 472	126 809	3 481 109	1 101 179	410 969	6 523 989
Bundesgebiet (ohne Saarland und Berlin)								
nach ausgewählten Industriegruppen und -zweigen								
21	Bergbau	297 315	92 955	4 817	1 623 921	867 706	266 524	884 778
	Grundstoff- und Produktionsgüterindustrien	2 485 741	294 422	88 031	1 399 758	123 100	120 244	4 024 608
25	Industrie der Steine und Erden	294 451	12 438	794	30 174	507	619	336 731
27	Eisenschaffende Industrie	384 649	114 727	2 143	384 396	25 284	73 335	787 296
3010	Ziehereien und Kaltwalzwerke	60 133	165	1 279	5 902	242	6 362	60 875
28	NE-Metallindustrie	374 527	2 715	2 197	23 420	457	2 761	399 641
2950	Metallgießereien	8 657	10	6	-	-	107	8 566
40	Chemische Industrie	1 038 651	126 347	59 498	528 527	28 983	31 838	1 692 202
53	Sägewerke und holzverarbeitende Industrie .	27 380	658	2 957	9 413	2 544	188	37 676
	Investitionsgüterindustrien	632 135	11 647	4 162	100 910	8 814	10 037	730 003
31	Stahlbau (einschl. Leichtmetallbau)	24 808	1 106	45	147	-	47	26 059
32	Maschinenbau	169 295	968	913	13 758	1 081	8 473	175 380
36	Elektrotechnische Industrie	150 165	3 306	473	1 493	37	615	154 785
3020	Stahlverformung	48 654	1 557	1 474	23	497	178	51 033
38	Eisen-, Blech- und Metallwarenindustrie ..	82 004	3 924	943	1 553	152	93	88 179
	Verbrauchsgüterindustrien	372 402	12 715	25 194	99 979	11 798	5 124	493 368
54	Holzverarbeitende Industrie	27 106	197	663	11 035	397	307	38 297
57	Druckerei- und Vervielfältigungsindustrie	24 473	133	56	2	19	69	24 576
62	Ledererzeugende und Schuhindustrie	8 565	24	165	126	1	10	8 869
63	Textilindustrie	171 899	3 846	21 916	68 151	9 950	3 818	252 044
64	Bekleidungsindustrie	12 765	143	105	264	43	69	13 165
	Nahrungs- und Genussmittelindustrien	156 250	1 582	4 536	45 144	5 630	1 410	200 472
68	Ernährungsindustrie	150 792	1 581	4 523	45 125	5 617	1 406	194 998
69	Tabakverarbeitende Industrie	5 458	1	13	19	13	4	5 474
	Industrie insgesamt	3 943 843	413 321	126 740	3 269 712	1 017 048	403 339	6 333 229

**C. Ergebnisse nach beteiligten
Industriegruppen und -zweigen
- Betriebe mit 10 und mehr Beschäftigten -**

C 1 Betriebe und Beschäftigte im September 1960

Nr.	Industriegruppe und -zweig	Bundesgebiet ohne Berlin				Bundesgebiet (ohne Saarland und Berlin)			
		Betriebe 1)	Beschäftigte			Betriebe 1)	Beschäftigte		
			insgesamt	Inhaber und Ange- stellte	Arbeiter		insgesamt	Inhaber und Ange- stellte	Arbeiter
21	Bergbau	606 743	69 117	537 626	.	552 568	62 684	489 884
2111	Steinkohlenbergbau 2).....	250	492 886	52 723	440 163	232	a)	a)	a)
2114	Braunkohlen- und Pechkohlenbergbau 2).....	70	43 288	5 080	38 208	70	a)	a)	a)
2130	Eisenerzbergbau	71	19 759	2 457	17 302	71	19 759	2 457	17 302
2140	Metallerzbergbau	20	5 106	769	4 337	20	5 106	769	4 337
2150	Kali- und Steinsalzbergbau, Salinen	39	22 091	3 096	18 995	39	22 091	3 096	18 995
2160	Erdöl- und Erdgasgewinnung	70	13 195	4 101	9 094	70	13 195	4 101	9 094
2170	Flußspat-, Schwefel-, Graphit- und sonstiger Bergbau	36	3 173	314	2 859	35	a)	a)	a)
2180	Torfindustrie	114	7 245	577	6 668	114	7 245	577	6 668
	Grundstoff- und Produktionsgüterindustrien	1 741 689	340 694	1 400 995	.	1 682 594	332 603	1 349 991
25	Industrie der Steine und Erden 3).....	.	266 970	35 736	231 234	.	263 043	35 305	227 738
2511	davon: Natursteinindustrie	1 176	42 580	5 117	37 463	1 167	42 240	5 083	37 157
2521	Sand- und Kiesindustrie	525	13 286	2 337	10 949	517	13 193	2 322	10 871
2527	Gewinnung und Aufbereitung von Schiefer, Rohton, Kaolin und sonstigen Mineralien	291	11 031	1 309	9 722	288	10 943	1 300	9 643
2531	Zementindustrie	105	21 839	3 532	18 307	102	21 569	3 501	18 068
2532	Kalkindustrie	243	16 219	2 407	13 812	237	15 262	2 366	12 896
2533	Gips- und Kreide-Industrie	96	3 579	639	2 940	91	3 333	597	2 736
2541	Ziegelindustrie	1 476	58 181	5 467	52 714	1 462	57 574	5 393	52 181
2542	Grobsteinzeugindustrie	59	5 273	666	4 607	58	a)	a)	a)
2543	Feuerfeste Industrie	145	20 035	3 365	16 670	142	a)	a)	a)
2550	Betonsteinindustrie	985	41 650	5 777	35 873	959	40 919	5 682	35 237
2561	Kalksandsteinindustrie	127	6 789	637	6 152	126	a)	a)	a)
2562	Bims- und Bimssteinindustrie	353	9 851	1 598	8 253	350	a)	a)	a)
2564	Isolier- u. Leichtbauplattenindustrie	95	3 530	515	3 015	95	3 530	515	3 015
2565	Asbestzementwarenindustrie								
2590	Sonstige Industrien der Steine und Erden	202	13 147	2 370	10 777	194	12 961	2 336	10 625
27	Eisenschaffende Industrie	321 149	48 745	272 404	.	281 040	43 609	237 431
2710	davon: Hochofen-, Stahl- u. Warmwalzwerke .	172	297 806	44 557	253 249	162	a)	a)	a)
2740	Schmiede-, Press- und Hammerwerke ...	79	23 343	4 188	19 155	78	a)	a)	a)
2910	Eisen-, Stahl- und Tempergießereien	919	176 412	21 824	154 588	904	169 848	20 859	148 989
3010	Ziehereien und Kaltwalzwerke	614	83 322	13 275	70 047	601	80 799	12 944	67 855
28	NE-Metallindustrie	84 192	15 978	68 214	.	84 122	15 959	68 163
2810	davon: Metallhütten und Umschmelzwerke ...	148	25 351	4 871	20 480	144	a)	a)	a)
2850	Metallhalbzeugwerke	175	58 841	11 107	47 734	174	a)	a)	a)
2950	Metallgießereien	664	36 359	4 892	31 467	653	35 972	4 812	31 160
22	Mineralölverarbeitung und Kohlenwertstoff- industrie	34 226	10 535	23 691	.	a)	a)	a)
2210	davon: Mineralölverarbeitung 3).....								
2230	Braunkohlen- und Torfsteerdestillation, Ölschieferverschmelzung und -verarbeitung	137	28 014	9 088	18 926	134	a)	a)	a)
2250	Kohlenwertstoffindustrie 3).....	116	6 212	1 447	4 765	106	a)	a)	a)
40	Chemische Industrie	459 798	143 902	315 896	.	458 111	143 341	314 770
4010	davon: Chemische Industrie (ohne Chemie- faserindustrie) 3).....	2 304	421 142	137 081	284 061	2 258	419 455	136 520	282 935
4090	Chemiefaserindustrie	19	38 656	6 821	31 835	19	38 656	6 821	31 835
53	Sägewerke und holzbearbeitende Industrie ..	.	87 507	13 363	74 144	.	85 335	13 063	72 272
5310	davon: Säge- u. Hobelwerke, Holzimprägnier- anstalten, Furnierwerke	3 004	61 994	10 249	51 745	2 972	a)	a)	a)
5360	Sperrholzwerke, Holzfasern- und Holz- spanplattenwerke	253	25 513	3 114	22 399	251	a)	a)	a)
55	Holzschliff, Zellstoff, Papier und Pappe erzeugende Industrie	396	77 857	11 674	66 183	395	a)	a)	a)
59	Kautschuk u. Asbest verarbeitende Industrie	.	113 897	20 770	93 127	.	a)	a)	a)
5910	davon: Kautschukverarbeitende Industrie ...	318	106 512	19 067	87 445	314	a)	a)	a)
5960	Asbestverarbeitende Industrie	55	7 385	1 703	5 682	55	7 385	1 703	5 682
	Investitionsgüterindustrien	3 069 560	665 282	2 404 278	.	3 035 871	658 532	2 377 339
31	Stahlbau (einschl. Leichtmetallbau)	192 674	44 184	148 490	.	183 328	42 396	140 932
3110	davon: Stahlhoch-, Stahlbrücken- u. Stahl- wasserbau (einschl. Leichtmetall- bau)	600	74 811	16 561	58 250	556	68 604	15 295	53 309
3120	Weichenbau	27	3 557	695	2 862	26	a)	a)	a)
3130	Waggonbau	75	18 674	3 622	15 052	73	a)	a)	a)
3140	Feld- und Industriebahnbau	37	3 139	611	2 528	36	a)	a)	a)
3150	Dampfkessel-, Behälter- und Rohr- leitungsbau	471	62 979	15 505	47 474	456	61 582	15 271	46 311
3160	Montage und Reparatur von Wärme-, Lüftungs- und gesundheitstechni- schen Anlagen	486	29 514	7 190	22 324	466	28 088	6 952	21 136

Anmerkungen s. S. 40

noch: C 1. Betriebe und Beschäftigte im September 1960

Nr.	Industriegruppe und -zweig	Bundesgebiet ohne Berlin				Bundesgebiet (ohne Saarland und Berli.)			
		Betriebe 1)	Beschäftigte			Betriebe 1)	Beschäftigte		
			insgesamt	Inhaber und Ange-stellte	Arbeiter		insgesamt	Inhaber und Ange-stellte	Arbeiter
noch: Investitionsgüterindustrien									
32	Maschinenbau	5 203	937 588	232 551	705 037	5 130	928 146	230 164	697 982
33	Fahrzeugbau	409 184	66 118	343 066	.	408 273	65 946	342 327
3311	davon: Kraftwagenindustrie (einschl. Herstellung von Motoren und Straßen-sugmaschinen)	43	234 897	35 968	198 929	43	234 897	35 968	198 929
3317	Krafttradindustrie (einschl. Herstellung von Motoren und Mopeds) ..	36	13 677	2 709	10 968	36	13 677	2 709	10 968
3330	Herstellung von Kraftfahrzeugteilen und -zubehör	312	95 270	15 906	79 364	309	a)	a)	a)
3341	Herstellung von Aufbauten (z.B. Karosserien) und Anhängern	196	34 663	5 221	29 442	190	34 461	5 178	29 283
3347	Gespannfahrzeugbau	32	2 083	346	1 737	32	2 083	346	1 737
3350	Fahrrad- und Kinderwagenindustrie ..	99	7 028	1 093	5 935	99	7 028	1 093	5 935
3390	Kraftfahrzeug- und Fahrrad-Reparaturwerkstätten	188	21 566	4 875	16 691	184	a)	a)	a)
34	Schiffbau	194	89 956	12 555	77 401	191	a)	a)	a)
35	Luftfahrzeugbau	45	15 192	5 152	10 040	45	15 192	5 152	10 040
36	Elektrotechnische Industrie	2 622	731 504	182 082	549 422	2 589	726 884	180 962	545 922
37	Feinmechanische und optische sowie Uhren-industrie	150 680	30 085	120 595	.	a)	a)	a)
3710	davon: Optische Industrie	183	23 092	4 995	18 097	182	a)	a)	a)
3720	Foto-, projektions- und kinotech-nische Industrie	133	43 367	8 621	34 746	133	43 367	8 621	34 746
3750	Feinmechanische Industrie	345	39 642	9 043	30 599	340	a)	a)	a)
3760	Medizinmechanische und orthopädie-mechanische Industrie	173	10 740	2 499	8 241	173	10 740	2 499	8 241
3770	Uhrenindustrie	308	33 839	4 927	28 912	308	33 839	4 927	28 912
3020	Stahlverformung	1 687	142 020	22 399	119 621	1 656	136 958	21 796	115 162
38	Eisen-, Blech- und Metallwarenindustrie	400 762	70 156	330 606	.	396 644	69 517	327 127
3810	davon: Herstellung von Handelswaffen und Munition	46	9 836	1 406	8 430	46	9 836	1 406	8 430
3830	Heiß- und Kochgeräte-Industrie	205	30 616	6 053	24 563	197	30 096	5 989	24 107
3841	Stahlblechverarbeitung	1 129	82 107	15 039	67 068	1 090	79 482	14 589	64 893
3845	Stahlrohr- und Blechindustrie	201	6 829	1 179	5 650	196	6 728	1 160	5 568
3846	NE-Metallblechwarenindustrie	198	12 380	2 396	9 984	192	12 231	2 374	9 857
3849	Feinblechpackungsindustrie	144	24 725	2 897	21 828	141	a)	a)	a)
3850	Schloß- und Beschlagindustrie	493	44 172	6 941	37 231	491	a)	a)	a)
3861	Fahrradteile- und Krafttradteile-Industrie	228	16 518	2 458	14 060	228	16 518	2 458	14 060
3867	Kraftwagenteile-Industrie	215	20 931	3 075	17 856	214	a)	a)	a)
3870	Schneidwaren- und Besteckindustrie ..	380	21 839	4 288	17 551	379	a)	a)	a)
3881	Metallwarenindustrie (ohne Füllhalter- und Kugelschreiberindustrie) ..	731	56 637	10 236	46 401	731	56 637	10 236	46 401
3887	Metallkurzwarenindustrie	517	35 413	6 290	29 123	515	a)	a)	a)
3888	Füllhalter- und Kugelschreiber-industrie	82	7 148	1 204	5 944	82	7 148	1 204	5 944
3891	Werkzeugindustrie	634	31 611	6 694	24 917	633	a)	a)	a)
Verbrauchsgüterindustrien									
		.	1 961 072	300 660	1 660 412	.	1 940 852	297 873	1 642 979
51	Feinkeramische Industrie	92 733	12 792	79 941	.	a)	a)	a)
5110	davon: Porzellanindustrie	104	33 353	3 807	29 546	104	33 353	3 807	29 546
5130	Steingut- u. Feinsteinzeugindustrie ..	65	9 851	1 264	8 587	64	a)	a)	a)
5140	Ton- und Töpferwarenindustrie	62	2 044	286	1 758	61	a)	a)	a)
5150	Sanitärkeramische Industrie	20	5 963	762	5 201	19	a)	a)	a)
5160	Herstellung von technischer und chemisch-technischer Keramik	55	12 989	1 927	11 062	52	a)	a)	a)
5170	Baukeramische Industrie	46	17 536	1 798	15 738	44	a)	a)	a)
5190	Schleifmittelindustrie	93	10 997	2 948	8 049	92	a)	a)	a)
52	Glasindustrie	89 144	11 110	78 034	.	a)	a)	a)
5210	davon: Flachglaszeugende Industrie	27	15 534	2 234	13 300	26	a)	a)	a)
5220	Hohlglaszeugende Industrie	113	48 680	5 103	43 577	112	a)	a)	a)
5290	Glasverarbeitende u. Glasveredelnde Industrie	440	24 930	3 773	21 157	436	a)	a)	a)
54	Holzverarbeitende Industrie	217 980	31 789	186 191	.	215 510	31 415	184 095
5410	davon: Holzbauten- u. Holzbauteile-Industrie	551	21 654	3 178	18 476	538	21 184	3 111	18 073
5420	Holz- u. Polstermöbelindustrie ..	1 877	141 705	20 187	121 518	1 839	139 807	19 912	119 895
5430	Holzverpackungsmittelindustrie	440	9 160	1 081	8 079	440	9 160	1 081	8 079
5440	Sonstige Holzwarenindustrie	757	28 450	4 329	24 121	754	28 389	4 314	24 075
5460	Korb-, Korb- und Flechtwaren-Industrie	110	3 120	491	2 629	110	3 120	491	2 629
5470	Pinself-, Besen- u. Bürstenindustrie ..	194	9 872	1 786	8 086	191	9 831	1 769	8 062
5480	Kork-, Schnitzstoff- und Formstoff-industrie	88	4 019	737	3 282	88	4 019	737	3 282
39	Musikinstrumenten-, Spiel-, Schmuckwaren- und Sportgeräte-Industrie	57 558	9 684	47 874	.	a)	a)	a)
3910	davon: Klavier-, Harmonium- und Orgelbau ..	34	3 276	465	2 811	34	3 276	465	2 811
3920	Kleinmusikinstrumentenindustrie	49	5 156	867	4 289	49	5 156	867	4 289
3930	Spielwarenindustrie	394	22 841	3 256	19 585	394	22 841	3 256	19 585
3940	Turn- und Sportgeräte-Industrie	78	3 794	708	3 086	77	a)	a)	a)
3950	Schmuckwarenindustrie	414	19 979	3 956	16 023	414	19 979	3 956	16 023
3960	Edelsteinindustrie	139	2 512	432	2 080	139	2 512	432	2 080

Anmerkungen s. S. 40

noch: C 1. Betriebe und Beschäftigte im September 1960

Nr.	Industriegruppe und -zweig	Bundesgebiet ohne Berlin				Bundesgebiet (ohne Saarland und Berlin)			
		Betriebe 1)	Beschäftigte			Betriebe 1)	Beschäftigte		
			insgesamt	Inhaber und Ange- stellte	Arbeiter		insgesamt	Inhaber und Ange- stellte	Arbeiter
noch: Verbrauchsgüterindustrien									
56	Papier und Pappe verarbeitende Industrie ..	.	110 025	18 898	91 127	.	109 480	18 802	90 678
5611	davon: Tapetenindustrie	35	4 575	972	3 603	34	a)	a)	a)
5620	Herstellung von Schreibwaren und Bürobedarf aus Papier und Pappe (einschl. Buchbinderei)	310	24 643	4 394	20 249	307	24 614	4 391	20 223
5630	Herstellung von Spezialpapieren und Verpackungsmitteln aus Papier und Pappe	848	61 575	9 527	52 048	836	61 144	9 457	51 687
5690	Sonstige Papier und Pappe verarbei- tende Industrie	328	19 232	4 005	15 227	326	a)	a)	a)
57	Druckerei- und Vervielfältigungsindustrie ..	3 028	179 246	34 983	144 263	2 994	177 322	34 376	142 946
58	Kunststoffverarbeitende Industrie	1 266	96 865	18 146	78 719	1 259	96 644	18 110	78 534
61	Ledererzeugende Industrie	304	25 782	3 692	22 090	301	25 756	3 686	22 070
62	Lederverarbeitende und Schuhindustrie	145 176	19 315	125 861	.	144 647	19 218	125 429
6210	davon: Lederverarbeitende Industrie	771	39 855	6 423	33 432	766	39 752	6 403	33 349
6250	Schuhindustrie	749	105 321	12 892	92 429	740	104 895	12 815	92 080
63	Textilindustrie	4 443	612 394	95 485	516 909	4 426	611 446	95 354	516 092
64	Bekleidungsindustrie	334 169	44 766	289 403	.	329 827	44 210	285 617
6411	davon: Herren- und Knabenoberbekleidungs- industrie	907	91 591	11 303	80 288	892	90 041	11 089	78 952
6412	Damen-, Mädchen- und Kinderoberbe- kleidungsindustrie	1 348	84 297	11 846	72 451	1 340	83 648	11 756	71 892
6420	Wasche-Industrie (einschl. Herstel- lung von Haus-, Bett- und Tisch- wasche)	948	67 501	8 008	59 493	931	66 162	7 857	58 305
6490	Sonstige Bekleidungsindustrie	1 698	90 780	13 609	77 171	1 673	89 976	13 508	76 468
Nahrungs- und Genußmittelindustrien									
68	Ernährungsindustrie	443 620	111 853	331 767	.	436 243	110 263	325 980
6811	davon: Mühlenindustrie	396	15 119	4 576	10 543	374	14 842	4 498	10 344
6813	Nahrungsmittelindustrie	229	19 992	6 914	13 078	222	19 891	6 889	13 002
6815	Starke- und Kartoffeltrocknungs- industrie	40	5 011	1 322	3 689	40	5 011	1 322	3 689
6817	Brotindustrie	351	21 255	3 311	17 944	348	21 101	3 291	17 810
6821	Zuckerindustrie	81	20 876	2 793	18 083	81	20 876	2 793	18 083
6824	Obst und Gemüse verarbeitende Industrie	552	28 785	5 491	23 294	549	28 754	5 483	23 271
6827	Süßwarenindustrie	475	72 189	11 390	60 799	467	70 449	11 249	59 200
6831	Molkereien und Käseereien	1 897	38 963	13 885	25 078	1 886	38 413	13 709	24 704
6835	Dauermilch-, Schmelzkäse- und Käsewerke	155	9 265	2 493	6 772	154	a)	a)	a)
6841	Olmühlenindustrie	41	6 452	1 672	4 780	40	a)	a)	a)
6844	Margarine-Industrie	40	9 689	4 472	5 217	39	a)	a)	a)
6847	Talgschmelzen und Schmalzsiedereien	32	479	114	365	31	a)	a)	a)
6851	Fleischverarbeitende Industrie	327	28 940	6 168	22 772	310	27 231	5 758	21 473
6855	Fischverarbeitende Industrie	213	13 197	2 080	11 117	210	13 187	2 077	11 110
6861	Kaffeemittelindustrie	42	1 864	472	1 392	41	a)	a)	a)
6865	Kaffee und Tee verarbeitende Industrie	184	13 363	6 913	6 450	180	13 317	6 905	6 412
6871	Brauereien	816	73 575	16 919	56 656	804	71 608	16 420	55 188
6872	Mälzereien	326	3 678	766	2 912	324	a)	a)	a)
6873	Alkoholbrennereien und Spiritus- reinigungsanstalten	117	2 905	954	1 951	117	2 905	954	1 951
6875	Spirituosenindustrie	427	12 466	5 452	7 014	418	12 410	5 422	6 988
6877	Weinverarbeitende Industrie	116	4 773	1 686	3 087	116	4 773	1 686	3 087
6879	Mineralbrunnen-, Mineralwasser- und Limnadenindustrie	671	23 895	5 669	18 226	662	23 508	5 563	17 945
6881	Essig-, Senf-, Essenzen- und Gewurz- industrie	258	7 191	3 318	3 873	252	7 124	3 293	3 831
6885	Eisgewinnung	119	678	120	558	114	669	120	549
6891	Futtermittelindustrie	225	9 020	2 903	6 117	218	8 932	2 878	6 054
69	Tabakverarbeitende Industrie	52 444	6 726	45 718	.	51 612	6 604	45 008
6911	davon: Zigarettenindustrie	30	10 810	2 317	8 493	27	10 534	2 257	8 277
6941	Zigarrenindustrie	394	37 890	3 259	34 631	390	37 453	3 225	34 228
6971	Rauch-, Kau- und Schnupftabak- industrie	63	3 744	1 150	2 594	58	3 625	1 122	2 503
Industrie insgesamt			7 875 128	1 494 332	6 380 796	.	7 699 740	1 468 559	6 231 181

1) Betriebe bzw. Betriebsteile. - 2) Einschl., 3) ohne Beschäftigte von Betrieben, die dem Kohlenbergbau angeschlossen sind. - a) Aus Gründen der Geheimhaltung betrieblicher Einzelangaben nicht veröffentlicht, aber in der Gesamtsumme enthalten.

C 2. Beschäftigte in zeitlicher Entwicklung

Nr.	Industriegruppe und -zweig	Bundesgebiet ohne Berlin		Bundesgebiet (ohne Saarland und Berlin)			
		1960		1959		1960	
		August	September	Jahres- durchschnitt	September	August	September
21	Bergbau	610 441	606 743	614 810	601 092	555 657	552 568
2111	Steinkohlenbergbau 1)	496 032	492 886	495 489	481 825	a)	a)
2114	Braunkohlen- und Pechkchlenbergbau 1)	43 404	43 288	45 989	45 941	a)	a)
2130	Eisenerzbergbau	19 716	19 759	21 588	21 164	19 716	19 759
2140	Metallergbergbau	5 082	5 106	5 499	5 363	5 082	5 106
2150	Kali- und Steinsalzbergbau, Salinen	22 173	22 091	22 519	22 159	22 173	22 091
2160	Erdöl- und Erdgasgewinnung	13 344	13 195	13 955	13 975	13 344	13 195
2170	Flußspat-, Schwespat-, Graphit- und sonstiger Bergbau	3 168	3 173	3 058	3 041	a)	a)
2180	Torfindustrie	7 522	7 245	6 713	7 624	7 522	7 245
	Grundstoff- und Produktionsgüterindustrien	1 739 744	1 741 689	1 576 740	1 609 154	1 680 525	1 682 594
25	Industrie der Steine und Erden 2)	268 496	266 970	249 376	264 383	264 495	263 043
2511	davon: Natursteinindustrie	42 792	42 580	41 281	45 027	42 446	42 240
2521	Sand- und Kiesindustrie	13 217	13 286	11 871	12 310	13 126	13 193
2527	Gewinnung und Aufbereitung von Schiefer, Rohton, Kaolin und sonstigen Mineralien	11 197	11 031	11 406	11 351	11 111	10 943
2531	Zementindustrie	21 943	21 839	20 815	21 015	21 662	21 569
2532	Kalkindustrie	16 285	16 219	15 177	15 424	15 314	15 262
2533	Gips- und Kreide-Industrie	3 571	3 579	3 243	3 295	3 315	3 333
2541	Ziegelindustrie	59 078	58 181	54 977	60 540	58 470	57 574
2542	Grobsteinzeugindustrie	5 301	5 273	5 025	5 081	a)	a)
2543	Feuerfeste Industrie	19 951	20 035	18 801	18 930	a)	a)
2550	Betonsteinindustrie	41 822	41 650	36 777	39 159	41 065	40 919
2561	Kalksandsteinindustrie	6 827	6 789	6 257	6 800	a)	a)
2562	Bims- und Bimssteinindustrie	9 940	8 831	8 729	9 960	a)	a)
2564	Isolier- u. Leichtbauplattenindustrie	3 532	3 530	3 429	3 589	3 532	3 530
2565	Asbestzementwarenindustrie						
2590	Sonstige Industrien der Steine und Erden	13 040	13 147	11 588	11 902	12 849	12 961
27	Eisenschaffende Industrie	320 247	321 149	261 480	265 555	280 084	281 040
2710	davon: Hochofen-, Stahl- u. Warmwalzwerke	297 094	297 806	239 425	243 773	a)	a)
2740	Schmiede-, Press- und Hammerwerke	23 153	23 343	22 055	21 782	a)	a)
2910	Eisen-, Stahl- und Tempergießereien	175 600	176 412	157 289	158 763	169 030	169 848
3010	Ziehereien und Kaltwalzwerke	82 971	83 322	75 410	76 773	80 458	80 799
28	NE-Metallindustrie	83 508	84 192	78 133	79 316	83 440	84 122
2810	davon: Metallhütten und Umschmelzwerke	25 277	25 351	23 922	24 126	a)	a)
2850	Metallhalbzeugwerke	58 231	58 841	54 211	55 190	a)	a)
2950	Metallgießereien	36 206	36 359	32 376	33 002	35 825	35 972
22	Mineralölverarbeitung und Kohlenwertstoffindustrie	34 413	34 226	32 361	32 430	a)	a)
2210	davon: Mineralölverarbeitung 2)						
2230	Braunkohlen- und Torfteerdestillation, Ölschiefervereschmelzung und -verarbeitung	28 135	28 014	26 698	26 872	a)	a)
2250	Kohlenwertstoffindustrie 2)	6 278	6 212	5 663	5 558	a)	a)
40	Chemische Industrie	458 640	459 798	427 121	432 728	456 943	458 111
4010	davon: Chemische Industrie (ohne Chemiefaserindustrie) 2)	420 405	421 142	391 808	396 935	418 708	419 455
4090	Chemiefaserindustrie	38 235	38 656	35 313	35 793	38 235	38 656
53	Sägewerke und holzbearbeitende Industrie	87 610	87 507	84 156	84 737	85 412	85 335
5310	davon: Säge- u. Hobelwerke, Holzimprägnieranstalten, Furnierwerke	62 287	61 994	60 890	61 411	a)	a)
5360	Sperrholzwerke, Holzfasern- und Holzspanplattenwerke	25 323	25 513	23 266	23 326	a)	a)
55	Holzschliff, Zellstoff, Papier und Pappe erzeugende Industrie	77 661	77 857	76 693	76 718	a)	a)
59	Kautschuk u. Asbest verarbeitende Industrie	114 392	113 897	102 345	104 749	a)	a)
5910	davon: Kautschukverarbeitende Industrie	106 996	106 512	96 241	98 584	a)	a)
5960	Asbestverarbeitende Industrie	7 396	7 385	6 104	6 165	7 396	7 385
	Investitionsgüterindustrien	3 051 042	3 069 560	2 768 659	2 812 990	3 017 567	3 035 871
31	Stahlbau (einschl. Leichtmetallbau)	191 249	192 674	177 302	178 540	181 987	183 328
3110	davon: Stahlhoch-, Stahlbrücken- u. Stahlwasserbau (einschl. Leichtmetallbau)	74 256	74 811	65 589	65 982	68 195	68 604
3120	Weichenbau	3 497	3 557	3 471	3 403	a)	a)
3130	Waggonbau	18 541	18 674	20 687	20 131	a)	a)
3140	Feld- und Industriebahnau	3 091	3 139	2 389	2 003	a)	a)
3150	Dampfkessel-, Behälter- und Rohrleitungsbau	62 624	62 979	58 721	60 014	61 247	61 582
3160	Montage und Reparatur von Wärme-, Lüftungs- und gesundheitstechnischen Anlagen	29 240	29 514	26 445	27 007	27 805	28 088

Anmerkungen s.S.43

noch: C 2. Beschäftigte in zeitlicher Entwicklung

Nr.	Industriegruppe und -zweig	Bundesgebiet ohne Berlin		Bundesgebiet (ohne Saarland und Berlin)			
		1960		1959		1960	
		August	September	Jahres- durchschnitt	September	August	September
	noch: Investitionsgüterindustrien						
32	Maschinenbau	931 681	937 588	847 924	856 959	922 125	928 146
33	Fahrzeugbau	409 435	409 184	357 429	369 408	408 640	408 273
3311	davon: Kraftwagenindustrie (einschl. Her- stellung von Motoren und Straßen- zugmaschinen)	235 953	234 897	209 406	216 240	235 953	234 897
3317	Kraftindustrie (einschl. Her- stellung von Motoren und Mopeds) ..	13 783	13 677	12 149	13 269	a)	13 677
3330	Herstellung von Kraftfahrzeugteilen und -zubehör	94 119	95 270	76 255	79 246	93 790	a)
3341	Herstellung von Aufbauten (z.B. Karosserien) und Anhängern	34 847	34 663	30 180	31 364	34 649	34 461
3347	Gespannfahrzeugbau	2 074	2 083	1 925	1 989	2 074	2 083
3350	Fahrrad- und Kinderwagenindustrie ..	7 189	7 028	7 595	7 350	7 189	7 028
3390	Kraftfahrzeug- und Fahrrad-Repara- turwerkstätten	21 470	21 566	19 919	19 950	a)	a)
34	Schiffbau	90 499	89 956	93 549	91 646	a)	a)
35	Luftfahrzeugbau	15 004	15 192	12 140	12 770	15 004	15 192
36	Elektrotechnische Industrie	722 074	731 504	634 782	649 379	717 537	726 884
37	Feinmechanische und optische sowie Uhren- industrie	150 380	150 680	141 932	143 214	a)	a)
3710	davon: Optische Industrie	23 170	23 092	22 360	21 950	a)	a)
3720	Foto-, projektions- und kinotech- nische Industrie	43 175	43 367	39 286	40 626	43 175	43 367
3750	Feinmechanische Industrie	39 530	39 642	35 357	36 042	a)	a)
3760	Medizinmechanische und orthopädie- mechanische Industrie	10 792	10 740	10 600	10 520	10 792	10 740
3770	Uhrenindustrie	33 713	33 839	34 329	34 076	33 713	33 839
3020	Stahlverformung	140 653	142 020	127 178	128 668	135 671	136 958
38	Eisen-, Blech- und Metallwarenindustrie ...	400 067	400 762	376 423	382 406	395 962	396 644
3810	davon: Herstellung von Handelswaffen und Munition	9 858	9 836	7 631	8 309	9 858	9 836
3830	Heiz- und Kochgeräte-Industrie	30 494	30 616	29 855	30 756	29 996	30 096
3841	Stahlblechverarbeitung	81 922	82 107	73 995	74 713	79 219	79 482
3845	Stahlrohrmühlindustrie	6 883	6 829	6 857	7 002	6 791	6 728
3846	NE-Metallblechwarenindustrie	12 176	12 380	11 187	11 385	12 126	12 231
3849	Feinblechpackungindustrie	25 002	24 725	23 097	24 435	a)	a)
3850	Schloß- und Beschlagindustrie	44 184	44 172	40 926	41 655	a)	a)
3861	Fahrradteile- und Kraftradteile- Industrie	16 618	16 518	16 266	16 403	16 618	16 518
3867	Kraftwagenteil-Industrie	20 795	20 931	18 391	18 791	a)	a)
3870	Schneidwaren- und Besteckindustrie ..	21 802	21 839	22 245	21 995	a)	a)
3881	Metallwarenindustrie (ohne Füllhal- ter- und Kugelschreiberindustrie) ..	56 320	56 637	54 478	54 842	56 320	56 637
3887	Metallkurwarenindustrie	35 528	35 413	34 244	34 643	a)	a)
3888	Füllhalter- und Kugelschreiber- industrie	7 031	7 148	7 339	7 347	7 031	7 148
3891	Werkzeugindustrie	31 454	31 611	29 912	30 130	a)	a)
	Verbrauchsgüterindustrien	1 953 997	1 961 072	1 874 761	1 890 417	1 934 081	1 940 852
51	Feinkeramische Industrie	92 388	92 733	83 774	83 467	a)	a)
5110	davon: Porzellanindustrie	33 229	33 353	34 310	33 835	33 229	33 353
5130	Steingut- u. Feinsteinzeugindustrie ..	9 850	9 851	8 698	8 629	a)	a)
5140	Ton- und Töpferwarenindustrie	2 069	2 044	2 236	2 073	a)	a)
5150	Sanitärkeramische Industrie	5 976	5 963	5 094	5 079	a)	a)
5160	Herstellung von technischer und chemisch-technischer Keramik	12 933	12 989	12 608	12 676	a)	a)
5170	Baukeramische Industrie	17 424	17 536	11 260	11 468	a)	a)
5190	Schleifmittelindustrie	10 907	10 997	9 568	9 707	a)	a)
52	Glasindustrie	88 630	89 144	85 097	86 120	a)	a)
5210	davon: Flachglaserzeugende Industrie	15 657	15 534	14 330	14 652	a)	a)
5220	Hohlglaserzeugende Industrie	48 321	48 680	47 037	47 144	a)	a)
5290	Glasverarbeitende u. Glasveredelnde Industrie	24 652	24 930	23 730	24 324	a)	a)
54	Holzverarbeitende Industrie	216 912	217 980	213 059	212 920	214 508	215 510
5410	davon: Holzbauten- u. Holzbauteile-Industrie	21 841	21 654	19 856	20 413	21 371	21 184
5420	Holzstuhl- u. Polstermöbelindustrie ..	140 383	141 705	137 997	137 287	138 548	139 807
5430	Holzverpackungsmittelindustrie	9 269	9 160	9 449	9 569	9 269	9 160
5440	Sonstige Holzwarenindustrie	28 419	28 450	28 167	28 291	28 357	28 389
5460	Korb-, Korb- und Flechtwaren- Industrie	3 148	3 120	3 298	3 273	3 148	3 120
5470	Pinzel-, Besen- u. Bürstenindustrie ..	9 887	9 872	9 966	9 846	9 850	9 831
5480	Kork-, Schnitzstoff- und Formstoff- industrie	3 965	4 019	4 326	4 241	3 965	4 019
39	Musikinstrumenten-, Spiel-, Schmuckwaren- und Sportgeräte-Industrie	56 894	57 556	57 620	58 199	a)	a)
3910	davon: Klavier-, Harmonium- und Orgelbau ..	3 172	3 276	3 058	3 070	3 172	3 276
3920	Kleinforminstrumentenindustrie	5 155	5 156	5 620	5 489	5 155	5 156
3930	Spielwarenindustrie	22 376	22 841	21 667	22 689	22 376	22 841
3940	Turn- und Sportgeräte-Industrie	3 731	3 794	3 734	3 710	a)	a)
3950	Schmuckwarenindustrie	19 955	19 979	20 950	20 677	19 955	19 979
3960	Edelsteinindustrie	2 505	2 512	2 591	2 564	2 505	2 512

Anmerkung s.S.43

noch: C 2. Beschäftigte in zeitlicher Entwicklung

Nr.	Industriegruppe und -zweig	Bundesgebiet ohne Berlin		Bundesgebiet (ohne Saarland und Berlin)			
		1960		1959		1960	
		August	September	Jahres-durchschnitt	September	August	September
	noch: Verbrauchsgüterindustrien						
56	Papier und Pappe verarbeitende Industrie ..	109 132	110 025	99 220	101 018	108 570	109 480
5611	davon: Tapetenindustrie	4 645	4 575	4 049	4 331	a)	a)
5620	Herstellung von Schreibwaren und Bürobedarf aus Papier und Pappe (einschl. Buchbinderei)	24 148	24 643	24 581	24 805	24 068	24 614
5630	Herstellung von Spezialpapieren und Verpackungsmitteln aus Papier und Pappe	61 051	61 575	52 145	52 996	60 647	61 144
5690	Sonstige Papier und Pappe verarbei- tende Industrie	19 288	19 232	18 445	18 886	a)	a)
57	Druckerei- und Vervielfältigungsindustrie .	178 182	179 246	174 205	175 942	176 276	177 322
58	Kunststoffverarbeitende Industrie	95 954	96 865	81 823	84 337	95 729	96 644
61	Ledererzeugende Industrie	25 870	25 782	27 945	27 880	25 845	25 756
62	Lederverarbeitende und Schuhindustrie	144 991	145 176	143 771	144 482	144 463	144 647
6210	davon: Lederverarbeitende Industrie	39 486	39 855	39 951	40 465	39 382	39 752
6250	Schuhindustrie	105 505	105 321	103 820	104 017	105 081	104 895
63	Textilindustrie	612 972	612 394	594 462	598 116	612 049	611 446
64	Bekleidungsindustrie	332 072	334 169	313 785	317 936	327 860	329 827
6411	davon: Herren- und Knabenoberbekleidungs- industrie	91 555	91 591	86 163	86 472	90 074	90 041
6412	Damen-, Mädchen- und Kinderoberbe- kleidungsindustrie	83 901	84 297	81 818	83 492	83 197	83 648
6420	Wäsche-Industrie (einschl. Herstel- lung von Haus-, Bett- und Tisch- wäsche)	67 050	67 501	61 831	63 822	65 932	66 162
6490	Sonstige Bekleidungsindustrie	89 566	90 780	83 973	84 150	88 657	89 976
	Nahrungs- und Genußmittelindustrien	487 552	496 064	465 972	480 738	479 500	487 855
68	Ernährungsindustrie	434 330	443 620	407 865	423 339	427 102	436 243
6811	davon: Mühlenindustrie	15 102	15 119	15 642	15 770	14 830	14 842
6813	Nährmittelindustrie	19 973	19 992	19 575	19 598	19 877	19 891
6815	Stärke- und Kartoffeltrocknungs- industrie	4 671	5 011	4 525	4 397	4 671	5 011
6817	Brotindustrie	21 455	21 255	20 251	20 432	21 307	21 101
6821	Zuckerindustrie	14 593	20 876	16 621	18 093	14 593	20 876
6824	Obst und Gemüse verarbeitende Industrie	30 396	28 785	23 884	28 146	30 363	28 754
6827	Süßwarenindustrie	66 496	72 189	63 542	69 142	64 927	70 449
6831	Molkereien und Käseereien	39 208	38 963	37 281	37 671	38 654	38 413
6835	Dauermilch-, Schmelzkäse- und Käsewerke	9 659	9 265	8 825	9 103	a)	a)
6841	Ölmühlenindustrie	6 504	6 452	6 454	6 475	a)	a)
6844	Margarine-Industrie	9 643	9 689	9 580	9 620	a)	a)
6847	Talgschmelzen unc. Schmalzsiedereien Fleischverarbeitende Industrie	475	479	490	495	a)	a)
6851	Fischverarbeitende Industrie	28 726	28 940	26 080	26 144	27 021	27 231
6855	Fischverarbeitende Industrie	13 041	13 197	12 887	13 637	13 031	13 187
6861	Kaffeemittelindustrie	1 885	1 864	1 862	1 883	a)	a)
6865	Kaffee und Tee verarbeitende Industrie	13 279	13 363	12 559	12 651	13 237	13 317
6871	Brauereien	74 357	73 575	66 571	68 000	72 377	71 608
6872	Mälzereien	3 492	3 678	3 911	3 639	a)	a)
6873	Alkoholbrennereien und Spiritus- reinigungsanstalten	2 969	2 905	3 254	3 108	2 969	2 905
6875	Spiritosenindustrie	12 061	12 466	11 801	11 787	12 005	12 410
6877	Weinverarbeitende Industrie	4 695	4 773	4 940	4 927	4 695	4 773
6879	Mineralbrunnen-, Mineralwasser- und Limonadenindustrie	24 626	23 895	20 986	22 190	24 219	23 508
6881	Essig-, Senf-, Essensen- und Gewürz- industrie	7 270	7 191	6 886	7 034	7 202	7 124
6885	Eisgewinnung	687	678	684	701	677	669
6891	Futtermittelindustrie	9 067	9 020	8 774	8 696	8 982	8 932
69	Tabakverarbeitende Industrie	53 222	52 444	58 107	57 399	52 398	51 612
6911	davon: Zigarettenindustrie	10 963	10 810	11 012	10 892	10 689	10 534
6941	Zigarrenindustrie	38 455	37 890	43 308	42 612	38 025	37 453
6971	Rauch-, Kau- und Schnupftabak- industrie	3 804	3 744	3 787	3 895	3 684	3 625
	Industrie insgesamt	7 842 776	7 875 128	7 300 942	7 394 391	7 667 330	7 699 740

1) Einschl., 2) ohne Beschäftigte von Betrieben, die dem Kohlenbergbau angeschlossen sind. - a) Aus Gründen der Geheimhaltung betrieblicher Einzelangaben nicht veröffentlicht, aber in der Gesamtsumme enthalten.

C 3. Umsatz in zeitlicher Entwicklung

1000 DM

Nr.	Industriegruppe und -zweig	Bundesgebiet ohne Berlin		Bundesgebiet (ohne Saarland und Berlin)				
		1960		1959	1960		1959	
		August	September	September	August	September	Jan. - Sept.	Jan. - Sept.
21	Bergbau	892 060	895 749	749 160	821 533	820 045	7 486 244	6 666 176
2111	Steinkohlenbergbau	639 651	648 741	515 855	a)	a)	a)	4 638 588
2114	Braunkohlen- und Pechkohlenbergbau	79 529	80 963	72 769	a)	a)	a)	598 087
2130	Eisenerzbergbau	36 359	35 955	35 494	36 359	35 955	325 302	299 654
2140	Metallergbergbau	5 587	5 454	5 169	5 587	5 454	50 927	39 215
2150	Kali- und Steinsalzbergbau, Salinen	51 227	48 994	43 592	51 227	48 994	440 802	414 852
2160	Erdöl- und Erdgasgewinnung	68 665	62 802	64 232	68 665	62 802	591 288	587 760
2170	Flußspat-, Schwefel-, Graphit- und sonstiger Bergbau	4 581	5 392	4 324	a)	a)	a)	34 547
2180	Torfindustrie	6 461	7 448	7 725	6 461	7 448	54 165	53 473
	Grundstoff- und Produktionsgüterindustrien	7 028 046	7 157 080	6 116 473	6 842 653	6 964 026	57 683 124	48 658 037
25	Industrie der Steine und Erden	723 163	720 540	664 244	714 868	712 603	5 420 681	4 853 786
2511	davon: Natursteinindustrie	78 925	82 351	76 382	78 165	81 562	550 280	513 889
2521	Sand- und Kiesindustrie	42 654	43 631	36 999	42 330	43 349	307 943	261 557
2527	Gewinnung und Aufbereitung von Schiefer, Rohton, Kaolin und sonstigen Mineralien	16 376	16 238	14 729	16 251	16 075	132 569	116 481
2531	Zementindustrie	151 823	148 886	146 757	150 081	147 254	1 140 909	1 051 375
2532	Kalkindustrie	48 368	48 544	46 254	48 290	48 454	394 939	359 539
2533	Gips- und Kreide-Industrie	8 001	7 923	7 022	7 410	7 378	59 470	53 950
2541	Ziegelindustrie	101 382	97 338	96 944	100 385	96 389	749 704	712 410
2542	Grobsteinzeugindustrie	13 627	13 622	11 780	a)	a)	a)	95 568
2543	Feuerfeste Industrie	44 560	42 551	36 834	a)	a)	a)	312 874
2550	Betonsteinindustrie	99 072	102 214	88 305	97 230	100 536	737 034	637 019
2561	Kalksandsteinindustrie	23 167	22 273	20 790	a)	a)	a)	157 670
2562	Bims- und Bimssteinindustrie	35 011	32 567	30 074	a)	a)	a)	222 796
2564	Isolier- u. Leichtbauplattenindustrie	10 590	10 479	10 019	10 590	10 479	83 251	75 008
2565	Asbestementwarenindustrie							
2590	Sonstige Industrien der Steine und Erden	49 607	51 923	41 357	48 567	50 931	356 135	283 650
27	Eisenschaffende Industrie	1 609 178	1 634 923	1 291 899	1 480 436	1 502 776	12 702 703	10 089 883
2710	davon: Hochofen-, Stahl- u. Warmwalzwerke	1 535 574	1 556 399	1 235 704	a)	a)	a)	9 582 991
2740	Schmiede-, Preß- und Hammerwerke	73 604	78 524	56 195	a)	a)	a)	506 892
2910	Eisen-, Stahl- und Tempergießereien	300 959	337 538	273 944	289 281	325 786	2 527 628	2 120 694
3010	Ziehereien und Kaltwalzwerke	389 450	413 595	337 202	376 069	397 212	3 289 410	2 620 023
28	NE-Metallindustrie	400 345	417 017	357 455	399 838	416 293	3 444 713	2 911 315
2810	davon: Metallhütten und Umschmelzwerke	180 537	186 523	174 316	a)	a)	a)	1 489 833
2850	Metallhalbzeugwerke	219 808	230 494	183 139	a)	a)	a)	1 421 482
29	Metallgießereien	67 706	71 221	53 063	66 618	70 227	574 715	429 991
2250	Mineralölverarbeitung und Kohlenwertstoffindustrie	813 438	771 319	622 167	a)	a)	a)	5 132 322
2210	davon: Mineralölverarbeitung							
2230	Braunkohlen- und Torfesterdestillation, Ölschieferverschmelzung und -verarbeitung	737 536	703 907	554 745	a)	a)	a)	4 543 060
2250	Kohlenwertstoffindustrie	75 902	67 412	67 422	a)	a)	a)	589 262
40	Chemische Industrie	1 891 805	1 927 076	1 759 776	1 885 158	1 920 007	16 582 602	14 416 606
4010	davon: Chemische Industrie (ohne Chemiefaserindustrie)	1 757 522	1 782 113	1 619 141	1 750 875	1 775 044	15 300 031	13 279 867
4090	Chemiefaserindustrie	134 283	144 963	140 635	134 283	144 963	1 282 571	1 136 739
53	Sägewerke und holzbearbeitende Industrie	234 235	240 490	214 637	229 495	235 386	1 897 506	1 696 245
5310	davon: Säge- u. Hobelwerke, Holzimprägnieranstalten, Furnierwerke	169 736	171 322	159 485	a)	a)	a)	1 251 801
5360	Sperholzwerke, Holzfasern- und Holzspanplattenwerke	64 499	69 168	55 152	a)	a)	a)	444 444
55	Holzschliff, Zellstoff, Papier und Pappe erzeugende Industrie	298 948	298 093	267 310	a)	a)	a)	2 279 207
59	Kautschuk u. Asbest verarbeitende Industrie	298 819	325 268	274 776	a)	a)	a)	2 107 965
5910	davon: Kautschukverarbeitende Industrie	283 380	309 817	262 816	a)	a)	a)	2 008 994
5960	Asbestverarbeitende Industrie	15 439	15 451	11 960	15 439	15 451	129 798	98 971
	Investitionsgüterindustrien	6 839 913	7 869 135	6 714 104	6 781 175	7 806 293	60 672 458	51 617 372
31	Stahlbau (einschl. Leichtmetallbau)	364 758	547 152	409 548	349 188	533 052	3 236 537	2 887 822
3110	davon: Stahlhoch-, Stahlbrücken- u. Stahlwasserbau (einschl. Leichtmetallbau)	137 201	177 220	120 561	128 210	168 936	1 141 856	960 851
3120	Weichenbau	8 428	9 607	7 895	a)	a)	a)	61 257
3130	Waggonbau	29 756	32 729	34 175	a)	a)	a)	321 677
3140	Feld- und Industriebahnbau	7 793	9 408	4 897	a)	a)	a)	40 246
3150	Dampfkessel-, Behälter- und Rohrleitungsbau	125 132	253 940	187 459	121 658	251 507	1 179 291	1 085 360
3160	Montage und Reparatur von Wärme-, Lüftungs- und gesundheitstechnischen Anlagen	56 448	64 248	54 561	54 228	61 805	481 791	418 431

Anmerkung s.S.46

noch: C 3. Umsatz in zeitlicher Entwicklung

1000 DM

Nr.	Industriegruppe und -zweig	Bundesgebiet ohne Berlin		Bundesgebiet (ohne Saarland und Berlin)				
		1960		1959	1960		1959	
		August	September	September	August	September	Jan. - Sept.	Jan. - Sept.
	noch: Investitionsgüterindustrien							
32	Maschinenbau	1 986 061	2 238 857	1 871 256	1 968 796	2 220 633	17 656 700	15 011 433
33	Fahrzeugbau	1 265 577	1 439 393	1 280 913	1 264 614	1 438 486	12 309 584	10 026 268
3311	davon: Kraftwagenindustrie (einschl. Herstellung von Motoren und Straßenzugmaschinen)	874 343	1 007 221	922 189	874 343	1 007 221	8 695 628	7 117 364
3317	Krafttradindustrie (einschl. Herstellung von Motoren und Mopeds) ..	32 600	37 397	40 813	a)	37 397	386 250	351 962
3330	Herstellung von Kraftfahrzeugteilen und -subehör	232 568	250 020	202 531	232 223	a)	a)	1 589 359
3341	Herstellung von Aufbauten (s.B. Karosserien) und Anhängern	72 503	83 239	61 361	72 280	83 005	649 443	506 056
3347	Gespannfahrzeugaufbau	7 522	7 912	7 295	7 522	7 912	65 454	57 975
3350	Fahrrad- und Kinderwagenindustrie ..	13 122	15 472	16 523	13 122	15 472	153 407	150 795
3390	Kraftfahrzeug- und Fahrrad-Reparaturwerkstätten	32 919	38 132	30 201	a)	a)	a)	252 757
34	Schiffbau	275 286	225 711	292 748	a)	a)	a)	2 026 001
35	Luftfahrzeugbau	12 975	16 488	14 361	12 975	16 488	150 656	103 779
36	Elektrotechnische Industrie	1 553 160	1 863 704	1 531 264	1 545 649	1 855 248	13 449 405	11 429 409
37	Feinmechanische und optische sowie Uhrenindustrie	200 230	231 498	207 159	a)	a)	a)	1 617 904
3710	davon: Optische Industrie	25 763	27 634	26 008	a)	a)	a)	224 153
3720	Foto-, projektions- und kinotechnische Industrie	58 268	58 297	55 427	58 268	58 297	518 966	465 140
3750	Feinmechanische Industrie	58 094	69 697	55 571	a)	a)	a)	437 438
3760	Medizinmechanische und orthopädie-mechanische Industrie	13 835	15 486	13 343	13 835	15 486	135 891	118 039
3770	Uhrenindustrie	44 270	60 384	56 810	44 270	60 384	422 600	373 134
3020	Stahlverformung	333 546	373 313	294 289	324 146	361 235	2 968 481	2 400 964
38	Eisen-, Blech- und Metallwarenindustrie ...	848 320	933 019	812 566	840 538	924 260	7 190 264	6 113 792
3810	davon: Herstellung von Handelswaffen und Munition	27 238	25 733	15 720	27 238	25 733	204 589	117 997
3830	Heis- und Kochgeräte-Industrie	76 582	86 137	79 354	75 739	85 077	540 388	494 555
3841	Stahlblechverarbeitung	209 806	227 740	202 837	204 456	221 748	1 737 369	1 517 007
3845	Stahlrohrmöbelindustrie	14 030	14 930	13 874	13 884	14 767	138 563	119 399
3846	NE-Metallblechwarenindustrie	26 221	29 693	21 936	26 133	29 328	225 850	171 594
3849	Feinblechpackungsindustrie	74 613	67 366	64 442	a)	a)	a)	454 715
3850	Schloß- und Beschlagindustrie	81 825	93 707	79 916	a)	a)	a)	624 677
3861	Fahrradteile- und Kraftradteile-Industrie	27 209	30 449	29 317	27 209	30 449	282 946	246 767
3867	Kraftwagenteil-Industrie	48 154	50 822	41 450	a)	a)	a)	330 905
3870	Schneidwaren- und Besteckindustrie ..	34 455	42 711	37 585	a)	a)	a)	287 501
3881	Metallwarenindustrie (ohne Füllhalter- und Kugelschreiberindustrie) ..	109 308	124 774	106 444	109 308	124 774	950 593	811 955
3887	Metallkurwarenindustrie	53 808	60 850	51 595	a)	a)	a)	409 879
3888	Füllhalter- und Kugelschreiber-industrie	9 370	12 113	11 291	9 370	12 113	88 306	82 124
3891	Werkzeugindustrie	55 701	65 994	56 805	a)	a)	a)	444 639
	Verbrauchsgüterindustrien	3 880 634	4 462 492	3 974 894	3 851 932	4 429 777	33 947 600	30 057 108
51	Feinkeramische Industrie	135 337	141 351	112 545	a)	a)	a)	916 669
5110	davon: Porzellanindustrie	32 201	34 027	30 162	32 201	34 027	275 945	256 805
5130	Steingut- u. Feinsteinzeugindustrie ..	9 826	11 727	9 125	a)	a)	a)	71 126
5140	Ton- und Töpferwarenindustrie	2 270	2 360	2 129	a)	a)	a)	18 636
5150	Sanitärkeramische Industrie	10 760	10 699	7 954	a)	a)	a)	68 041
5160	Herstellung von technischer und chemisch-technischer Keramik	14 382	14 824	12 618	a)	a)	a)	103 335
5170	Baukeramische Industrie	33 181	34 199	23 735	a)	a)	a)	181 848
5190	Schleifmittelindustrie	32 717	33 515	26 822	a)	a)	a)	216 878
52	Glasindustrie	182 007	187 796	162 846	a)	a)	a)	1 297 586
5210	davon: Flachglaszeugende Industrie	37 282	38 999	34 095	a)	a)	a)	269 380
5220	Hohlglaszeugende Industrie	87 590	85 118	74 055	a)	a)	a)	610 780
5290	Glasverarbeitende u. Glasveredelnde Industrie	57 135	63 679	54 696	a)	a)	a)	417 426
54	Holzverarbeitende Industrie	432 241	486 031	423 970	427 479	480 937	3 633 883	3 198 311
5410	davon: Holzbauten- u. Holzbauteile-Industrie	53 550	55 450	49 935	52 140	54 003	418 314	364 119
5420	Holzstuhl- u. Polstermöbelindustrie ..	282 854	329 487	282 730	279 608	325 967	2 391 077	2 101 859
5430	Holzverpackungsmittelindustrie	19 413	19 789	17 713	19 413	19 789	164 288	142 640
5440	Sonstige Holzwarenindustrie	46 705	49 307	43 725	46 632	49 215	392 716	341 648
5460	Korb-, Flecht- und Flochtwaren-Industrie	5 940	6 431	6 367	5 940	6 431	55 123	52 624
5470	Pinzel-, Besen- u. Bürstenindustrie ..	16 101	17 483	15 783	16 068	17 448	141 793	128 247
5480	Kork-, Schnittstoff- und Formstoff-industrie	7 678	8 084	7 717	7 678	8 084	70 572	67 174
39	Musikinstrumenten-, Spiel-, Schmauckwaren- und Sportgeräte-Industrie	99 861	118 932	109 188	a)	a)	a)	701 995
3910	davon: Klavier-, Harmonium- und Orgelbau ..	4 576	5 630	5 553	4 576	5 630	43 578	39 629
3920	Kleinstrumementenindustrie	4 409	7 035	7 246	4 409	7 035	52 228	46 621
3930	Spielwarenindustrie	45 041	50 732	47 230	45 041	50 732	288 649	252 815
3940	Turn- und Sportgeräte-Industrie	6 268	6 407	6 092	a)	a)	a)	62 749
3950	Schmauckwarenindustrie	34 586	42 671	38 111	34 586	42 671	286 784	257 316
3960	Edelsteinindustrie	4 981	6 457	4 956	4 981	6 457	49 982	42 865

Anmerkung s.S.46

noch: C 3. Umsatz in zeitlicher Entwicklung
1000 DM

Nr.	Industriegruppe und -zweig	Bundesgebiet ohne Berlin		Bundesgebiet (ohne Saarland und Berlin)				
		1960		1959	1960			1959
		August	September	September	August	September	Jan. - Sept.	Jan. - Sept.
	noch: Verbrauchsgüterindustrien							
56	Papier und Pappe verarbeitende Industrie ..	272 867	289 175	247 787	271 977	288 096	2 359 719	1 958 805
5611	davon: Tapetenindustrie	12 731	13 057	11 199	a)	a)	a)	101 204
5620	Herstellung von Schreibwaren und Bürobedarf aus Papier und Pappe (einschl. Buchbinderei)	37 865	45 189	42 299	37 858	45 179	336 385	312 148
5630	Herstellung von Spezialpapieren und Verpackungsmitteln aus Papier und Pappe	168 741	175 223	144 098	167 980	174 353	1 418 474	1 143 294
5690	Sonstige Papier und Pappe verarbeitende Industrie	53 530	55 706	50 191	a)	a)	a)	402 159
57	Druckerei- und Vervielfältigungsindustrie ..	308 790	344 202	318 350	305 926	341 166	2 736 917	2 547 278
58	Kunststoffverarbeitende Industrie	253 204	271 282	220 876	252 795	270 901	2 150 389	1 721 952
61	Ledererzeugende Industrie	85 900	92 944	102 727	85 817	92 855	736 171	841 634
62	Lederverarbeitende und Schuhindustrie	264 744	305 216	280 533	263 930	304 410	2 251 266	2 024 482
6210	davon: Lederverarbeitende Industrie	69 221	85 485	79 284	69 105	85 345	601 282	551 295
6250	Schuhindustrie	195 523	219 731	201 249	194 825	219 065	1 649 984	1 473 187
63	Textilindustrie	1 308 882	1 533 878	1 409 965	1 307 412	1 532 117	11 880 284	10 506 317
64	Bekleidungsindustrie	536 801	691 685	586 107	532 583	684 497	4 866 661	4 342 079
6411	davon: Herren- und Knabenoberbekleidungs- industrie	141 827	186 249	160 942	139 515	183 115	1 288 701	1 187 252
6412	Damen-, Mädchen- und Kinderoberbe- kleidungsindustrie	151 552	194 033	167 154	151 121	193 320	1 289 476	1 146 486
6420	Wäsche-Industrie (einschl. Herstel- lung von Haus-, Bett- und Tisch- wäsche)	77 732	110 628	95 730	77 204	108 738	812 905	719 167
6490	Sonstige Bekleidungsindustrie	165 690	200 775	162 281	164 743	199 324	1 475 579	1 289 174
	Nahrungs- und Genußmittelindustrien	3 044 029	2 980 416	2 874 409	3 003 777	2 941 548	25 238 913	24 465 808
68	Ernährungsindustrie	2 629 167	2 581 679	2 483 121	2 593 540	2 546 886	21 835 394	20 869 090
6811	davon: Mühlenindustrie	248 083	194 524	202 044	242 691	190 651	1 762 783	1 750 275
6813	Nährmittelindustrie	90 688	92 332	82 800	90 529	92 166	817 886	726 534
6815	Stärke- und Kartoffeltrocknungs- industrie	23 758	26 534	23 309	23 758	26 534	220 515	202 016
6817	Brotindustrie	60 848	60 484	56 104	60 264	59 932	532 785	507 568
6821	Zuckerindustrie	177 106	175 477	152 354	177 106	175 477	1 345 242	1 281 157
6824	Obst und Gemüse verarbeitende Industrie	90 161	95 942	87 013	90 051	95 851	705 025	687 216
6827	Süßwarenindustrie	192 316	239 667	215 015	189 646	236 151	1 634 938	1 520 754
6831	Molkereien und Käseereien	375 572	357 942	342 123	371 468	353 543	3 285 126	3 124 916
6835	Dauermilch-, Schmelzkäse- und Käsewerke	92 031	89 858	109 500	a)	a)	a)	782 590
6841	Ölmühlenindustrie	70 670	76 357	86 279	a)	a)	a)	809 740
6844	Margarine-Industrie	104 956	99 817	102 873	a)	a)	a)	903 969
6847	Talgschmelzen und Schmalzsiedereien	3 175	3 037	3 470	a)	a)	a)	27 354
6851	Fleischverarbeitende Industrie	184 042	192 280	165 293	173 982	181 746	1 468 244	1 352 693
6855	Fischverarbeitende Industrie	33 550	40 848	41 789	35 530	40 828	305 099	294 881
6861	Kaffeemittelindustrie	7 604	7 280	7 874	a)	a)	a)	72 246
6865	Kaffee und Tee verarbeitende Industrie	152 476	149 054	138 231	151 591	148 200	1 309 795	1 197 340
6871	Brauereien	380 370	338 149	328 994	372 457	331 136	2 898 857	2 762 486
6872	Mälzereien	21 210	19 075	24 826	a)	a)	a)	201 786
6873	Alkoholfabrikation und Spiritus- reinigungsanstalten	10 591	9 979	13 082	10 591	9 979	98 434	130 062
6875	Spirituosenindustrie	91 226	106 810	87 929	90 977	106 469	816 910	701 352
6877	Weinverarbeitende Industrie	19 327	24 504	21 340	19 327	24 504	196 204	180 059
6879	Mineralbrunnen-, Mineralwasser- und Limonadenindustrie	67 322	53 838	59 219	66 173	52 864	528 009	517 136
6881	Essig-, Senf-, Essensen- und Gewürz- industrie	31 338	30 350	27 453	31 182	30 209	252 201	224 394
6885	Eisgewinnung	1 490	1 341	1 561	1 480	1 331	9 064	10 218
6891	Futtermittelindustrie	99 257	96 200	102 646	98 178	95 266	988 903	900 348
69	Tabakverarbeitende Industrie	414 862	398 737	391 288	410 237	394 662	3 403 519	3 596 718
6911	davon: Zigarettenindustrie	340 587	321 034	311 981	336 665	317 653	2 774 962	2 942 684
6941	Zigarrenindustrie	58 278	62 847	61 556	57 805	62 377	491 701	495 600
6971	Rauch-, Kau- und Schnupftabak- industrie	15 997	14 858	17 751	15 767	14 632	136 856	158 434
	Industrie insgesamt	21 684 682	23 364 872	20 429 040	21 301 070	22 961 689	185 028 339	161 464 501
	Arbeitstage	26,9	26	26	26,9	26	227,8	225,8

a) Aus Gründen der Geheimhaltung betrieblicher Einzelangaben nicht veröffentlicht, aber in der Gesamtsumme enthalten.

C 4 a. Umsatz nach Absatzgebieten (Inland, Ausland)

Bundesgebiet ohne Berlin

1000 DM

Nr.	Industriegruppe und -zweig	Umsatz					
		insgesamt		Inlandsumsatz		Auslandsumsatz	
		1960					
		August	September	August	September	August	September
21	Bergbau	892 060	895 749	714 770	713 795	177 290	181 954
2111	Steinkohlenbergbau	639 651	648 741	489 394	493 919	150 257	154 822
2114	Braunkohlen- und Pechkohlenbergbau	79 529	80 963	74 333	75 908	5 196	5 055
2130	Eisenerzbergbau	36 359	35 955	35 817	35 398	542	557
2140	Metallergbergbau	5 587	5 454	5 525	5 391	62	63
2150	Kali- und Steinsalzbergbau, Salinen	51 227	48 994	32 449	30 429	18 778	18 565
2160	Erdöl- und Erdgasgewinnung	68 665	62 802	68 665	62 802	-	-
2170	Flußspat-, Schwespat-, Graphit- und sonstiger Bergbau	4 581	5 392	3 391	3 460	1 190	1 932
2180	Torfindustrie	6 461	7 448	5 196	6 488	1 265	960
	Grundstoff- und Produktionsgüterindustrien	7 028 046	7 157 080	6 013 573	6 078 357	1 014 473	1 078 723
25	Industrie der Steine und Erden	723 163	720 540	698 834	698 673	24 329	21 867
2511	davon: Natursteinindustrie	78 925	82 351	77 453	80 886	1 472	1 465
2521	Sand- und Kiesindustrie	42 654	43 631	41 233	42 154	1 421	1 477
2527	Gewinnung und Aufbereitung von Schiefer, Hohton, Kaolin und sonstigen Mineralien	16 376	16 238	14 480	14 464	1 896	1 774
2531	Zementindustrie	151 823	148 886	146 238	144 744	5 585	4 142
2532	Kalkindustrie	48 368	48 544	46 729	46 831	1 639	1 713
2533	Gips- und Kreide-Industrie	8 001	7 923	7 245	7 265	756	658
2541	Ziegelindustrie	101 382	97 338	101 103	96 972	279	366
2542	Grobsteinzeugindustrie	13 627	13 622	12 888	13 061	739	561
2543	Feuerfeste Industrie	44 560	42 551	36 035	34 844	8 525	7 707
2550	Betonsteinindustrie	99 072	102 214	98 778	101 858	294	356
2561	Kalksandsteinindustrie	23 167	22 273	23 167	22 273	-	-
2562	Bims- und Blaszteinindustrie	35 011	32 567	34 916	32 454	95	113
2564	Isolier- u. Leichtbauplattenindustrie	10 590	10 479	10 454	10 331	136	148
2565	Asbestzementwarenindustrie						
2590	Sonstige Industrien der Steine und Erden	49 607	51 923	48 115	50 536	1 492	1 387
27	Eisenschaffende Industrie	1 609 178	1 634 923	1 288 273	1 299 528	320 905	335 395
2710	davon: Hochofen-, Stahl- u. Warmwalzwerke	1 535 574	1 556 399	1 227 443	1 233 841	308 131	322 558
2740	Schmiede-, Preß- und Hammerwerke	73 604	78 524	60 830	65 687	12 774	12 837
2910	Eisen-, Stahl- und Tempergießereien	300 959	337 538	282 912	317 081	18 047	20 457
3010	Ziehereien und Kaltwalzwerke	389 450	413 595	333 211	355 060	56 239	58 535
28	NE-Metallindustrie	400 345	417 017	349 236	366 246	51 109	50 771
2810	davon: Metallhütten und Umschmelzwerke	180 537	186 523	158 566	166 928	21 971	19 595
2850	Metallhalbzeugwerke	219 808	230 494	190 670	199 318	29 138	31 176
2950	Metallgießereien	67 706	71 221	65 012	68 507	2 694	2 714
22	Mineralölverarbeitung und Kohlenwertstoffindustrie	813 438	771 319	764 640	709 937	48 798	61 382
2210	davon: Mineralölverarbeitung						
2230	Braunkohlen- und Torfsteerdestillation, Ölschieferverschmelzung und -verarbeitung	737 536	703 907	696 647	650 993	40 889	52 914
2250	Kohlenwertstoffindustrie	75 902	67 412	67 993	58 944	7 909	8 468
40	Chemische Industrie	1 891 805	1 927 076	1 468 591	1 474 357	423 214	452 719
4010	davon: Chemische Industrie (ohne Chemiefaserindustrie)	1 757 522	1 782 113	1 360 562	1 359 222	396 960	422 891
4090	Chemiefaserindustrie	134 283	144 963	108 029	115 135	26 254	29 828
53	Sägewerke und holzbearbeitende Industrie	234 235	240 490	223 864	228 652	10 371	11 838
5310	davon: Säge- u. Hobelwerke, Holzimprägnieranstalten, Furnerwerke	169 736	171 322	164 639	165 751	5 097	5 571
5360	Sperrholzwerke, Holzfaser- und Holzspanplattenwerke	64 499	69 168	59 225	62 901	5 274	6 267
55	Holzschliff, Zellstoff, Papier und Pappe erzeugende Industrie	298 948	298 093	275 072	274 696	23 876	23 397
59	Kautschuk u. Asbest verarbeitende Industrie	298 819	325 268	263 928	285 620	34 891	39 648
5910	davon: Kautschukverarbeitende Industrie	283 380	309 817	249 984	271 612	33 396	38 205
5960	Asbestverarbeitende Industrie	15 439	15 451	13 944	14 008	1 495	1 443
	Investitionsgüterindustrien	6 839 913	7 869 135	5 121 327	5 951 490	1 718 586	1 917 645
31	Stahlbau (einschl. Leichtmetallbau)	364 758	547 152	333 919	497 657	30 839	49 495
3110	davon: Stahlhoch-, Stahlbrücken- u. Stahlwasserbau (einschl. Leichtmetallbau)	137 201	177 220	125 788	162 375	11 413	14 845
3120	Weichenbau	8 428	9 607	7 837	9 370	591	237
3130	Waggonbau	29 756	32 729	25 146	26 556	4 610	6 173
3140	Feld- und Industriebahnbau	7 793	9 408	7 189	8 994	604	414
3150	Dampfkessel-, Behälter- und Rohrleitungsbau	125 132	253 940	111 755	226 747	13 377	27 193
3160	Montage und Reparatur von Wärme-, Lüftungs- und gesundheitstechnischen Anlagen	56 448	64 248	56 204	63 615	244	633

noch: C 4 a. Umsatz nach Absatzgebieten (Inland, Ausland)

Bundesgebiet ohne Berlin

1000 DM

Nr.	Industriegruppe und -zweig	Umsatz					
		insgesamt		Inlandsumsatz		Auslandsumsatz	
		1960					
		August	September	August	September	August	September
	noch: Investitionsgüterindustrien						
32	Maschinenbau	1 986 061	2 238 857	1 418 426	1 575 949	567 635	662 908
33	Fahrzeugbau	1 265 577	1 439 393	839 294	938 505	426 283	500 888
3311	davon: Kraftwagenindustrie (einschl. Herstellung von Motoren und Straßenzugmaschinen)	874 343	1 007 221	507 351	576 643	366 992	430 578
3317	Krafttradindustrie (einschl. Herstellung von Motoren und Mopeds) ..	32 600	37 397	22 126	23 784	10 474	13 613
3330	Herstellung von Kraftfahrzeugteilen und -zubehör	232 568	250 020	193 695	204 784	38 873	45 236
3341	Herstellung von Aufbauten (z.B. Karosserien) und Anhängern	72 503	83 239	67 413	78 285	5 090	4 954
3347	Gespannfahrzeugbau	7 522	7 912	7 016	7 139	506	773
3350	Fahrrad- und Kinderwagenindustrie ..	13 122	15 472	10 505	12 372	2 617	3 100
3390	Kraftfahrzeug- und Fahrrad-Reparaturwerkstätten	32 919	38 132	31 188	35 498	1 731	2 634
34	Schiffbau	275 286	225 711	75 781	103 255	199 505	122 456
35	Luftfahrzeugbau	12 975	16 488	12 033	16 026	942	462
36	Elektrotechnische Industrie	1 553 160	1 863 704	1 282 653	1 535 659	270 507	328 045
37	Feinmechanische und optische sowie Uhrenindustrie	200 230	231 498	128 785	149 730	71 445	81 768
3710	davon: Optische Industrie	25 763	27 634	14 846	16 336	10 917	11 298
3720	Foto-, projektions- und kinotechnische Industrie	58 268	58 297	34 160	32 908	24 108	25 389
3750	Feinmechanische Industrie	58 094	69 697	43 847	53 277	14 247	16 420
3760	Medizinmechanische und orthopädie-mechanische Industrie	13 835	15 486	9 781	10 309	4 054	5 177
3770	Uhrenindustrie	44 270	60 384	26 151	36 900	18 119	23 484
3020	Stahlverformung	333 546	373 313	303 276	337 733	30 270	35 580
38	Eisen-, Blech- und Metallwarenindustrie ...	848 320	933 019	727 160	796 976	121 160	136 043
3810	davon: Herstellung von Handelswaffen und Munition	27 238	25 733	24 848	23 491	2 390	2 242
3830	Heiz- und Kochgeräte-Industrie	76 582	86 137	69 953	78 958	6 629	7 179
3841	Stahlblechverarbeitung	209 806	227 740	188 663	206 277	21 143	21 463
3845	Stahlrohr- und -blechindustrie	14 030	14 930	13 522	14 562	508	368
3846	NE-Metallblechwarenindustrie	26 221	29 693	23 797	26 738	2 424	2 955
3849	Feinblechpackungsindustrie	74 613	67 366	73 998	66 664	615	702
3850	Schloß- und Beschlagindustrie	81 825	93 707	70 881	81 808	10 944	11 899
3861	Fahrradteile- und Krafttradteile-Industrie	27 209	30 449	18 922	20 902	8 287	9 547
3867	Kraftwagenteile-Industrie	48 154	50 822	44 112	47 262	4 042	3 560
3870	Schneidwaren- und Besteckindustrie ..	34 455	42 711	26 988	32 340	7 467	10 371
3881	Metallwarenindustrie (ohne Füllhalter- und Kugelschreiberindustrie) ..	109 308	124 774	81 578	93 718	27 730	31 056
3887	Metallkurwarenindustrie	53 808	60 850	42 746	48 646	11 062	12 204
3888	Füllhalter- und Kugelschreiber-industrie	9 370	12 113	6 003	7 908	3 367	4 205
3891	Werkzeugindustrie	55 701	65 994	41 149	47 702	14 552	18 292
	Verbrauchsgüterindustrien	3 880 634	4 462 492	3 577 402	4 128 090	303 232	334 402
51	Feinkeramische Industrie	135 337	141 351	102 079	108 094	33 258	33 257
5110	davon: Porzellanindustrie	32 201	34 027	21 011	23 416	11 190	10 611
5130	Steingut- u. Feinsteinzeugindustrie ..	9 826	11 727	6 850	8 221	2 976	3 506
5140	Ton- und Töpferwarenindustrie	2 270	2 360	2 152	2 258	118	102
5150	Sanitärkeramische Industrie	10 760	10 699	8 306	8 231	2 454	2 468
5160	Herstellung von technischer und chemisch-technischer Keramik	14 382	14 824	11 988	12 384	2 394	2 440
5170	Baukeramische Industrie	33 181	34 199	25 264	26 061	7 917	8 138
5190	Schleifmittelindustrie	32 717	33 515	26 508	27 523	6 209	5 992
52	Glasindustrie	182 007	187 796	155 341	158 697	26 666	29 099
5210	davon: Flachglaserzeugende Industrie	37 282	38 999	29 144	30 185	8 138	8 814
5220	Hohlglaserzeugende Industrie	87 590	85 118	76 995	73 775	10 595	11 343
5290	Glasverarbeitende u. Glasveredelnde Industrie	57 135	63 679	49 202	54 737	7 933	8 942
54	Holzverarbeitende Industrie	432 241	486 031	416 904	467 684	15 337	18 347
5410	davon: Holzbauten- u. Holzbauteile-Industrie ..	53 550	55 450	52 319	54 239	1 231	1 211
5420	Holzmöbel- u. Polstermöbelindustrie	282 854	329 487	276 436	321 091	6 418	8 396
5430	Holzverpackungsmittelindustrie	19 413	19 789	18 889	19 248	524	541
5440	Sonstige Holzwarenindustrie	46 705	49 307	43 247	45 511	3 458	3 796
5460	Korbmöbel-, Korb- und Flechtwaren-Industrie	5 940	6 431	5 192	5 492	748	939
5470	Pinself-, Besen- u. Bürstenindustrie ..	16 101	17 483	13 631	14 687	2 470	2 796
5480	Kork-, Schnitzstoff- und Formstoff-industrie	7 678	8 084	7 190	7 416	488	668
39	Musikinstrumenten-, Spiel-, Schmuckwaren- und Sportgeräte-Industrie	99 861	118 932	66 883	80 644	32 978	38 288
3910	davon: Klavier-, Harmonium- und Orgelbau ..	4 576	5 630	2 688	3 408	1 888	2 222
3920	Kleinmusikinstrumentenindustrie	4 409	7 035	2 055	3 179	2 354	3 856
3930	Spielwarenindustrie	45 041	50 732	30 067	36 221	14 974	14 511
3940	Turn- und Sportgeräte-Industrie	6 268	6 407	4 930	5 002	1 338	1 405
3950	Schmuckwarenindustrie	34 586	42 671	24 748	30 178	9 838	12 493
3960	Edelsteinindustrie	4 981	6 457	2 395	2 656	2 586	3 801

noch: C 4 a. Umsatz nach Absatzgebieten (Inland, Ausland)

Bundesgebiet ohne Berlin

1000 DM

Nr.	Industriegruppe und -zweig	Umsatz					
		insgesamt		Inlandsumsatz		Auslandsumsatz	
		1960					
		August	September	August	September	August	September
	noch: Verbrauchsgüterindustrien						
56	Papier und Pappe verarbeitende Industrie ..	272 867	289 175	264 072	278 956	8 795	10 219
5611	davon: Tapetenindustrie	12 731	13 057	12 090	12 240	641	817
5620	Herstellung von Schreibwaren und Bürobedarf aus Papier und Pappe (einschl. Buchbinderei)	37 865	45 189	36 840	44 211	1 025	978
5630	Herstellung von Spezialpapieren und Verpackungsmitteln aus Papier und Pappe	168 741	175 223	165 494	171 578	3 247	3 645
5690	Sonstige Papier und Pappe verarbeitende Industrie	53 530	55 706	49 648	50 927	3 882	4 779
57	Druckerei- und Vervielfältigungsindustrie ..	308 790	344 202	303 151	339 749	5 639	4 453
58	Kunststoffverarbeitende Industrie	253 204	271 282	224 423	239 716	28 781	31 566
61	Ledererzeugende Industrie	85 900	92 944	73 996	79 941	11 904	13 003
62	Lederverarbeitende und Schuhindustrie	264 744	305 216	249 018	287 322	15 726	17 894
6210	davon: Lederverarbeitende Industrie	69 221	85 485	59 924	74 798	9 297	10 687
6250	Schuhindustrie	195 523	219 731	189 094	212 524	6 429	7 207
63	Textilindustrie	1 308 882	1 533 878	1 203 771	1 416 931	105 111	116 947
64	Bekleidungsindustrie	536 801	691 685	517 764	670 356	19 037	21 329
6411	davon: Herren- und Knabenoberbekleidungs- industrie	141 827	186 249	135 074	180 277	6 753	5 972
6412	Damen-, Mädchen- und Kinderoberbe- kleidungsindustrie	151 552	194 033	147 233	188 672	4 319	5 361
6420	Wäsche-Industrie (einschl. Herstel- lung von Haus-, Bett- und Tisch- wäsche)	77 732	110 628	77 127	109 661	605	967
6490	Sonstige Bekleidungsindustrie	165 690	200 775	158 330	191 746	7 360	9 029
	Nahrungs- und Genußmittelindustrien	3 044 029	2 980 416	3 000 399	2 928 095	43 630	52 321
68	Ernährungsindustrie	2 629 167	2 581 679	2 586 989	2 530 775	42 178	50 904
6811	davon: Mühlenindustrie	248 083	194 524	235 415	179 579	12 668	14 945
6813	Nährmittelindustrie	90 688	92 332	90 142	91 471	546	861
6815	Stärke- und Kartoffeltrocknungs- industrie	23 758	26 534	21 706	23 532	2 052	3 002
6817	Brotindustrie	60 848	60 484	60 741	60 389	107	95
6821	Zuckerindustrie	177 106	175 477	176 711	175 427	395	50
6824	Obst und Gemüse verarbeitende Industrie	90 161	95 942	89 832	95 553	329	389
6827	Süßwarenindustrie	192 316	239 667	189 295	234 207	3 021	5 460
6831	Molkereien und Käseereien	375 572	357 942	375 321	357 638	251	304
6835	Dauermilch-, Schmelzkäse- und Käsewerke	92 031	89 858	89 520	87 044	2 511	2 814
6841	Ölmühlenindustrie	70 670	76 357	65 927	71 183	4 743	5 174
6844	Margarine-Industrie	104 956	99 817	104 870	99 722	86	95
6847	Talgschmelzen und Schmalzsiedereien	3 175	3 037	2 272	2 077	903	960
6851	Fleischverarbeitende Industrie	184 042	192 280	181 267	189 217	2 775	3 063
6855	Fischverarbeitende Industrie	33 550	40 848	31 910	38 689	1 640	2 159
6861	Kaffeemittelindustrie	7 604	7 280	7 548	7 231	56	49
6865	Kaffee und Tee verarbeitende Industrie	152 476	149 054	152 003	148 150	473	904
6871	Brauereien	380 370	338 149	373 740	331 273	6 630	6 876
6872	Mälzereien	21 210	19 075	20 350	18 506	860	569
6873	Alkoholbrennereien und Spiritus- reinigungsanstalten	10 591	9 979	10 286	9 745	305	234
6875	Spirituosenindustrie	91 226	106 810	90 743	105 838	483	972
6877	Weinverarbeitende Industrie	19 327	24 504	19 003	24 164	324	340
6879	Mineralbrunnen-, Mineralwasser- und Limonadenindustrie	67 322	53 838	67 124	53 587	198	251
6881	Essig-, Senf-, Essensen- und Gewürz- industrie	31 338	30 350	30 707	29 393	631	957
6885	Eisgewinnung	1 490	1 341	1 490	1 341	-	-
6891	Futtermittelindustrie	99 257	96 200	99 066	95 819	191	381
69	Tabakverarbeitende Industrie	414 862	398 737	413 410	397 320	1 452	1 417
6911	davon: Zigarettenindustrie	340 587	321 034	339 164	319 654	1 423	1 380
6941	Zigarrenindustrie	58 278	62 847	58 251	62 816	27	31
6971	Rauch-, Kau- und Schnupftabak- industrie	15 997	14 856	15 995	14 850	2	6
	Industrie insgesamt	21 684 682	23 364 872	18 427 471	19 799 827	3 257 211	3 565 045

C 4 b. Umsatz nach Absatzgebieten (Inland, Ausland)

Bundesgebiet (ohne Saarland und Berlin)

1000 DM

Nr.	Ausgewählte Industriegruppen und -zweige	Umsatz					
		insgesamt		Inlandsumsatz		Auslandsumsatz	
		1960					
		August	September	August	September	August	September
21	Bergbau	821 533	820 045	670 253	664 572	151 280	155 473
	Grundstoff- und Produktionsgüterindustrien.....	6 842 653	6 964 026	5 905 283	5 969 828	937 370	994 198
25	Industrie der Steine und Erden	714 868	712 603	691 169	691 428	23 699	21 175
2511	dar.: Natursteinindustrie	78 165	81 562	a)	80 118	a)	1 444
2521	Sand- und Kiesindustrie	42 330	43 349	a)	41 872	a)	1 477
2527	Gewinnung und Aufbereitung von Schiefer, Rohton, Kaolin und sonstigen Mineralien	16 251	16 075	a)	a)	a)	a)
2532	Kalkindustrie	48 290	48 454	a)	a)	a)	a)
2533	Gips- und Kreide-Industrie	7 410	7 378	a)	a)	a)	a)
2541	Ziegelindustrie	100 385	96 389	100 109	a)	276	a)
2550	Betonsteinindustrie	97 230	100 536	97 041	100 292	189	244
2565	Asbestementwarenindustrie						
2590	Sonstige Industrien der Steine und Erden	48 567	50 931	47 122	49 593	1 445	1 338
27	Eisenschaffende Industrie	1 480 436	1 502 776	1 220 477	1 233 335	259 959	269 441
3010	Ziehereien und Kaltwalzwerke	376 069	397 212	325 165	345 178	50 904	52 034
28	NE-Metallindustrie	399 838	416 293	a)	a)	a)	a)
2950	Kettalgießereien	66 618	70 227	64 426	a)	2 192	a)
40	Chemische Industrie	1 885 158	1 920 007	1 463 839	1 469 162	421 319	450 845
53	Sägewerke und holzbearbeitende Industrie ..	229 495	235 386	219 868	224 893	9 627	10 493
	Investitionsgüterindustrien.....	6 781 175	7 806 293	5 082 102	5 908 056	1 699 073	1 898 237
31	Stahlbau (einschl. Leichtmetallbau)	349 188	533 052	322 000	487 607	27 188	45 445
32	Maschinenbau	1 968 796	2 220 633	1 409 904	1 565 781	558 892	654 852
36	Elektrotechnische Industrie	1 545 649	1 855 248	1 276 669	1 527 607	268 980	327 641
3020	Stahlverformung	324 146	361 235	297 148	329 766	26 998	31 469
38	Eisen-, Blech- und Metallwarenindustrie ...	840 538	924 260	721 585	790 916	118 953	133 344
3841	dar.: Stahlblechverarbeitung	204 456	221 748	185 164	202 240	19 292	19 508
3845	Stahlrohr- und -blechindustrie	13 884	14 767	a)	a)	a)	a)
	Verbrauchsgüterindustrien.....	3 851 932	4 429 777	3 558 978	4 106 297	292 954	323 480
54	Holzverarbeitende Industrie	427 479	480 937	413 364	463 835	14 115	17 102
57	Druckerei- und Vervielfältigungsindustrie .	305 926	341 166	300 366	336 757	5 560	4 409
62	Lederverarbeitende und Schuhindustrie	263 930	304 410	248 226	a)	15 704	a)
6210	dav.: Lederverarbeitende Industrie	69 105	85 345	a)	a)	a)	a)
6250	Schuhindustrie	194 825	219 065	a)	a)	a)	a)
63	Textilindustrie	1 307 412	1 532 117	1 202 547	1 415 470	104 865	116 647
64	Bekleidungsindustrie	532 583	684 497	513 711	663 658	18 872	20 839
	Nahrungs- und Genussmittelindustrien.....	3 003 777	2 941 548	2 961 219	2 890 277	42 558	51 271
68	Ernährungsindustrie	2 593 540	2 546 886	2 552 434	2 497 032	41 106	49 854
6811	dar.: Mühlenindustrie	242 691	190 651	230 023	175 706	12 668	14 945
6813	Nährmittelindustrie	90 529	92 166	89 983	91 305	546	861
6817	Brotindustrie	60 264	59 932	60 157	59 837	107	95
6827	Süßwarenindustrie	189 646	236 151	187 276	231 326	2 370	4 825
6831	Molkereien und Käseereien	371 468	353 543	371 217	353 239	251	304
6851	Fleischverarbeitende Industrie	173 982	181 746	171 392	178 912	2 590	2 834
6865	Kaffee u. Tee verarbeitende Industrie	151 591	148 200	151 118	147 296	473	904
6871	Brauereien	372 457	331 136	366 008	324 395	6 449	6 741
6875	Spiritiosenindustrie	90 977	106 469	90 494	105 497	483	972
6879	Mineralbrunnen-, Mineralwasser- und Limonadenindustrie	66 173	52 864	a)	a)	a)	a)
6881	Essig-, Senf-, Essensen- u. Gewürzind.	31 182	30 209	a)	a)	a)	a)
6891	Futtermittelindustrie	98 178	95 266	97 987	94 885	191	381
69	Tabakverarbeitende Industrie	410 237	394 662	408 785	393 245	1 452	1 417
6911	dav.: Zigarettenindustrie	336 665	317 653	335 242	316 273	1 423	1 380
6941	Zigarrenindustrie	57 805	62 377	57 778	62 346	27	31
6971	Rauch-, Kau- und Schnupftabakindustrie ..	15 767	14 632	15 765	14 626	2	6
	Industrie insgesamt.....	21 301 070	22 961 689	18 177 835	19 539 030	3 123 235	3 422 659

a) Aus Gründen der Geheimhaltung betrieblicher Einzelangaben nicht veröffentlicht, aber in der Gesamtsumme enthalten.

C 5. Im Umsatz enthaltene Verbrauchsteuern in zeitlicher Entwicklung

1000 DM

Nr.	Industriegruppe und -zweig	Bundesgebiet ohne Berlin		Bundesgebiet (ohne Saarland und Berlin)				
		1960		1959	1960		1959	
		August	September	September	August	September	Jan. - Sept.	Jan. - Sept.
21	Bergbau	3 394	3 792	3 217	3 394	3 792	27 556	26 562
2150	Kali- und Steinsalzbergbau, Salinen	3 394	3 792	3 217	3 394	3 792	27 556	26 562
2160	Erdöl- und Erdgasgewinnung	-	-	-	-	-	-	-
	Grundstoff- und Produktionsgüterindustrien	160 165	145 536	95 700	160 138	145 508	1 134 211	729 378
22	Mineralölverarbeitung und Kohlenwertstoff- industrie	156 482	141 798	92 057	156 482	141 798	1 104 391	699 529
2210	davon: Mineralölverarbeitung	156 411	141 722	91 977	156 411	141 722	1 103 657	698 764
2230	Braunkohlen- und Torfteerdestilla- tion, Olschieferverschmelzung und -verarbeitung							
2250	Kohlenwertstoffindustrie							
40	Chemische Industrie	3 683	3 738	3 643	3 656	3 710	29 820	29 849
4010	davon: Chemische Industrie (ohne Chemie- faserindustrie)	3 683	3 738	3 643	3 656	3 710	29 820	29 849
	Investitionsgüterindustrien	1 013	1 215	1 086	1 013	1 215	10 089	8 937
56	Elektrotechnische Industrie	1 013	1 215	1 086	1 013	1 215	10 089	8 937
	Verbrauchsgüterindustrien	467	535	580	467	535	4 406	4 317
56	Papier und Pappe verarbeitende Industrie ..	311	345	379	311	345	3 237	3 200
5690	davon: Sonstige Papier und Pappe verarbei- tende Industrie	311	345	379	311	345	3 237	3 200
57	Druckerei- und Vervielfältigungsindustrie .	156	190	201	156	190	1 169	1 117
	Nahrungs- und Genußmittelindustrien	389 582	373 329	355 096	385 326	369 443	3 175 736	3 172 136
60	Ernährungsindustrie	154 468	149 698	136 390	152 792	148 140	1 253 244	1 137 611
6815	davon: Stärke- und Kartoffeltrocknungs- industrie	353	406	348	353	406	3 355	3 071
6821	Zuckerindustrie	16 274	16 386	14 217	16 274	16 386	121 767	117 926
6824	Obst und Gemüse verarbeitende Industrie	19	19	18	19	19	311	176
6827	Süßwarenindustrie	4	1	5	4	1	33	165
6861	Kaffeemittelindustrie	35	21	65	35	21	251	283
6865	Kaffee und Tee verarbeitende Industrie	37 572	34 097	31 898	37 364	33 893	314 329	268 904
6871	Brauereien	61 488	54 354	52 303	60 114	53 125	460 149	439 194
6873	Alkoholbrennerien und Spiritus- reinigungsanstalten	243	177	317	243	177	1 626	2 417
6875	Spirituosenindustrie	34 515	39 187	32 922	34 421	39 062	311 890	268 786
6877	Weinverarbeitende Industrie	3 173	4 203	3 524	3 173	4 203	33 053	30 757
6881	Essig-, Senf-, Essensen- und Gewürz- industrie	792	847	773	792	847	6 480	5 932
69	Tabakverarbeitende Industrie	235 114	223 631	218 706	232 534	221 303	1 922 492	2 034 525
6911	davon: Zigarettenindustrie	218 718	206 363	200 862	216 271	204 168	1 782 786	1 888 671
6941	Zigarrenindustrie	12 549	13 741	13 486	12 435	13 626	106 565	107 087
6971	Rauch-, Kau- und Schnupftabak- industrie	3 847	3 527	4 358	3 828	3 509	33 141	38 767
	Industrie insgesamt	554 621	524 407	455 679	550 338	520 493	4 351 998	3 941 330

Die Industrie der Bundesrepublik Deutschland

Diese Serie gliedert sich in 4 Einzelreihen, in denen die Ergebnisse der Industriestatistik veröffentlicht werden:

Reihe 1: Beschäftigung und Umsatz, Brennstoff- und Energieversorgung

Angaben des monatlichen Industrieberichts über die Beschäftigten, die geleisteten Arbeiterstunden, die gezahlten Löhne und Gehälter, die getätigten Umsätze und die Brennstoff- und Energieversorgung der Industrie in Betrieben mit 10 und mehr Beschäftigten, aufgegliedert nach 105 bzw. 142 Industriezweigen sowie teilweise nach Bundesländern. Jahreszahlen ab 1958 (mit Vergleichszahlen für vorhergehende Jahre) im jeweiligen Jahresheft; Jahreszahlen 1950 bis 1957 vgl. Reihe 4, „Sonderveröffentlichungen“. Zur Vorausunterrichtung wird monatlich ein Vorbericht mit den wichtigsten vorläufigen Ergebnissen herausgegeben.

Reihe 2: Produktion ausgewählter Erzeugnisse, Produktionsindex

Monatliche Ergebnisse des Produktions-Eilberichts mit Angaben über die mengenmäßige Produktion für etwa 550 ausgewählte Erzeugnisse, über den arbeitstäglich berechneten Index der industriellen Nettoproduktion auf Originalbasis 1950 und umbasiert auf 1936 für die gesamte Industrie und für 55 einzelne Industriezweige sowie Angaben über die Indices des Produktionsergebnisses je Beschäftigten, je Arbeiter und je Arbeiterstunde auf Basis 1950 für die gesamte Industrie. Als Ergänzung erscheint monatlich die Arbeitsreihe IV/8 der Statistischen Berichte mit einem ausführlichen, aktuellen Kommentar zur Produktionslage.

Reihe 3: Die industrielle Produktion

Vierteljährliche Mengen- und Wertangaben für 2300 Erzeugnisse auf Grund der Ergebnisse der Vierteljährlichen Produktionserhebung. Das umfassende Bild der Produktion für das Berichtsvierteljahr wird ergänzt durch Daten für frühere Vierteljahre, die einen Vergleich über einen längeren Zeitraum ermöglichen. Jahreszahlen ab 1958 (mit Vergleichszahlen für vorhergehende Jahre) im jeweiligen Jahresheft; Jahreszahlen 1948 bis 1957 vgl. Reihe 4 „Sonderveröffentlichungen“.

Reihe 4: Sonderveröffentlichungen

In zwangloser Reihenfolge werden hier weitere amtliche Ergebnisse aus dem Bereich der Industriestatistik gegeben, die zu den periodisch erscheinenden Reihen wertvolle Ergänzungen bilden. Die Hefte 1 bis 14 sind als „Sonderhefte“ ohne Reihenbezeichnung erschienen.

Heft 16 Die regionale Verteilung der Industriebetriebe 1956

Heft 17/18 Die Industrie in den europäischen Ländern
(Heft 17 Länderübersichten bis 1956; Heft 18 Vergleichende Übersichten bis 1957)

Heft 19 Beschäftigung und Umsatz, Brennstoff- und Energieversorgung 1954 bis 1957
(9, 12, 14) Jahreszahlen für frühere Jahre in Heft 9 (1950—1954), 12 (1951—1955) und 14 (1952—1956).

Heft 20 Brutto- und Nettoproduktion 1954, Materialverbrauch und Vorräte
(7) (Brutto- und Nettoproduktionswerte der Industrie im Jahre 1950 in Heft 7)

Heft 21 Die regionale Verteilung der Industriebetriebe nach Industriegruppen im April 1958

Heft 22 Die Produktion wichtiger industrieller Erzeugnisse im Ausland 1938, 1950 bis 1958

Heft 23 Die industriellen Stromerzeugungsanlagen 1958
(3, 6, 10, 15) Zahlen für frühere Jahre in Heft 3 (1948—1951), 6 (1950—1953), 10 (1948—1954) und 15 (1956).

Heft 24 Wasserwirtschaft 1957
Wasserversorgung der Industrie und öffentliche Wasserwirtschaft

Beim W. Kohlhammer Verlag
sind Prospekte mit ausführlichen Angaben, besonders über die Reihe 4, erhältlich.

HERAUSGEBER: STATISTISCHES BUNDESAMT / WIESBADEN
VERLAG: W. KOHLHAMMER GmbH / STUTTGART UND MAINZ