

STATISTISCHES
BUNDESAMT
WIESBADEN

DIE INDUSTRIE

DER BUNDESREPUBLIK DEUTSCHLAND

Reihe 1

**Beschäftigung und Umsatz,
Brennstoff- und Energieversorgung**

Januar 1960



W. KOHLHAMMER VERLAG

An die Bezieher der Reihe 1

Bis Dezember 1959 wurde in dieser Veröffentlichungsreihe aus Gründen der Vergleichbarkeit dem Gebietsstand "Bundesgebiet (ohne Saarland und Berlin)" vor den Ergebnissen für den Gebietsstand "Bundesgebiet ohne Berlin" der Vorrang gegeben. Ab Berichtsmonat Januar 1960 werden nunmehr in erster Linie Ergebnisse für das "Bundesgebiet ohne Berlin", d.h. also einschl. Saarland gebracht. Daneben werden noch Ergebnisse für den alten Gebietsstand in gekürzter Form veröffentlicht.

Um die Übersichtlichkeit zu erhöhen, wird der Inhalt der Hefte ab Januar 1960 in folgende Abschnitte unterteilt:

- A. Gesamtübersichten,
- B. Ergebnisse nach Hauptbeteiligten Industrie-
gruppen und -zweigen,
- C. Ergebnisse nach beteiligten Industriegruppen
und -zweigen.

Für nicht monatlich anfallende Ergebnisse ist ein Abschnitt D vorgesehen.

Bei den Beschäftigtenangaben kann die Gliederung nach dem Geschlecht und die Ausgliederung der gewerblichen Lehrlinge in Zukunft nicht mehr monatlich gebracht werden, da diese Angaben auf Grund von Vereinfachungsmaßnahmen nur noch einmal im Jahr bei den Betrieben erfragt werden.

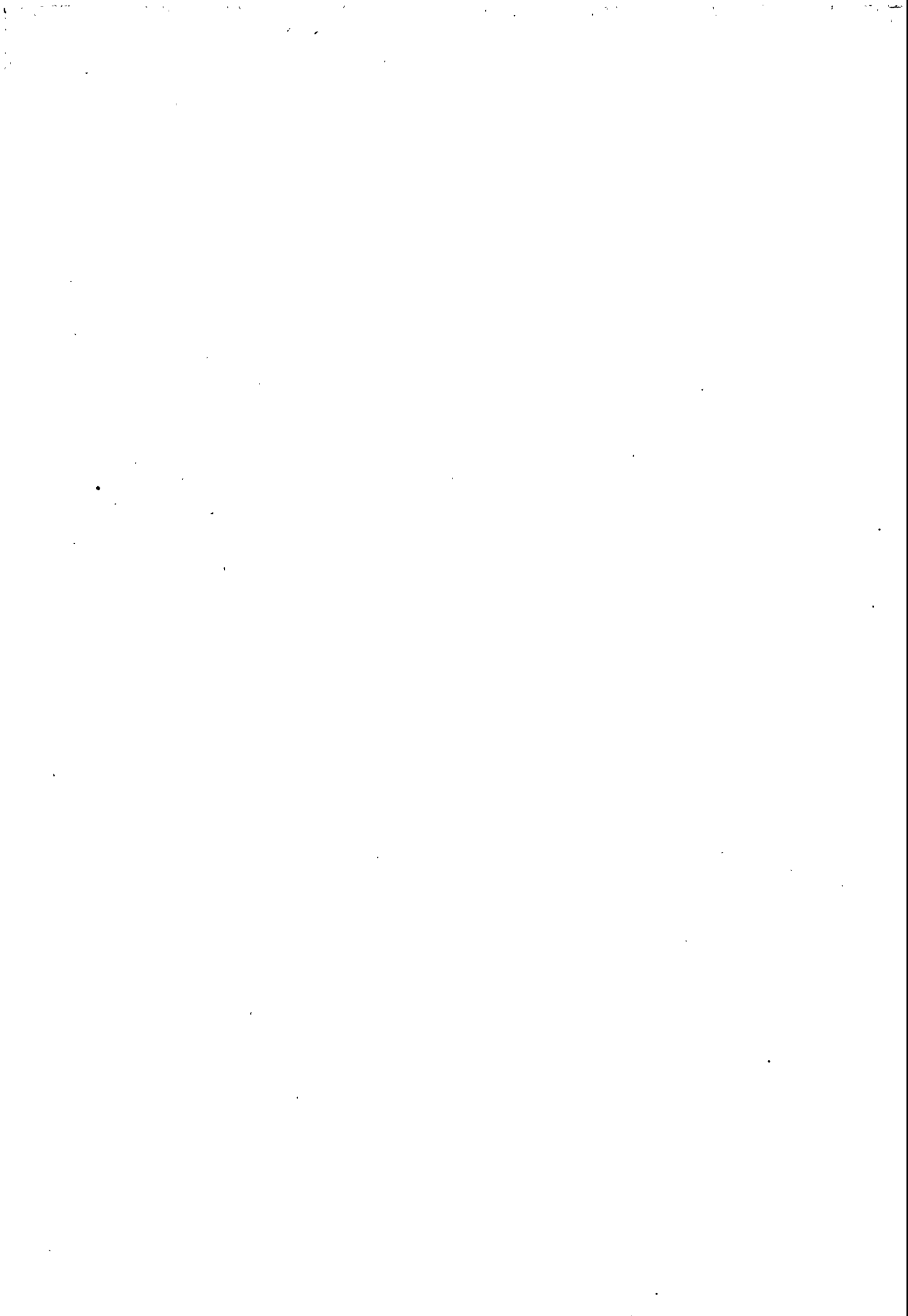

STATISTISCHES
BUNDESAMT
WIESBADEN

DIE INDUSTRIE

DER BUNDESREPUBLIK DEUTSCHLAND

Reihe 1

Beschäftigung und Umsatz, Brennstoff- und Energieversorgung

Ergebnisse der monatlichen Industrierichterstattung

Januar 1960



Jahrgang 1960 · Nr. 1

VERLAG W. KOHLHAMMER GMBH / STUTTGART UND MAINZ

Inhalt

	Seite
Vorbemerkung	4
A. Gesamtübersicht	
1. Beschäftigung und Umsatz in zeitlicher Entwicklung und nach Ländern	6 +
2. Brennstoff- und Energieversorgung in zeitlicher Entwicklung und nach Ländern	7 +
B. Ergebnisse nach hauptbeteiligten Industriegruppen und -zweigen	
1. Betriebe, Beschäftigte, Arbeiterstunden, Löhne und Gehälter im Januar 1960	9
2. Beschäftigte Ende Januar 1960 nach Ländern	12 +
3. Beschäftigte in zeitlicher Entwicklung	14
4. Geleistete Arbeiterstunden in zeitlicher Entwicklung	16
5. Bruttosumme der Löhne in zeitlicher Entwicklung	18
6. Bruttosumme der Gehälter in zeitlicher Entwicklung	20
7. Umsatz im Januar 1960 nach Ländern	22 +
8. Umsatz in zeitlicher Entwicklung	24
9. Umsatz nach Absatzgebieten (Inland, Ausland)	26
10. Gesamtkohleverbrauch in zeitlicher Entwicklung	29
11. Kohleverbrauch im Januar 1960 nach Kohlenarten	30
12. Kohlebestand Ende Januar 1960 nach Kohlenarten	31
13. Heizölverbrauch in zeitlicher Entwicklung	32
14. Heizölverbrauch im Januar 1960 nach Heizölarten	33
15. Gasverbrauch in zeitlicher Entwicklung	34
16. Stromverbrauch in zeitlicher Entwicklung	35
17. Strombilanz im Januar 1960	36
C. Ergebnisse nach beteiligten Industriegruppen und -zweigen	
1. Betriebe und Beschäftigte im Januar 1960	38
2. Beschäftigte in zeitlicher Entwicklung	41
3. Umsatz in zeitlicher Entwicklung	44
4. Umsatz nach Absatzgebieten (Inland, Ausland)	47
5. Im Umsatz enthaltene Verbrauchsteuern in zeitlicher Entwicklung	51
D. Anhang	
Die im Jahre 1959 monatlich meldenden und die nur einmal jährlich (im September) meldenden Betriebe	
1. Betriebe und Beschäftigte Ende September 1959	52
2. Umsatz im September 1959	54
3. Betriebe, Beschäftigte und Umsatz im September 1959 nach Ländern	56 +

Zur Beachtung: Auf den mit "+" versehenen Seiten sind die wichtigsten Ergebnisse für Berlin (West) mitaufgeführt.

Die Statistischen Landesämter bringen in ihren Veröffentlichungen die Länderergebnisse der Industrieberichterstattung einheitlich unter der Nummer E I 1.

In früheren Heften der Veröffentlichungsserie
„Die Industrie der Bundesrepublik Deutschland“
veröffentlichte Sondertabellen

Berichtszeit	Fundstelle
Jahresergebnisse der Industrieberichterstattung	
1950 bis 1954	Sonderheft 9
1951 bis 1955	Sonderheft 12
1952 bis 1956	Sonderheft 14
1954 bis 1957	Reihe 4. Heft 19
1955 bis 1958	Reihe 1, Jg. 1958, Jahresheft
Ergebnisse nach Betriebsgrößenklassen	
September 1952	Teil 1, 3. Jg., Heft 5, Seite 37
September 1953	Teil 1, 4. Jg., Heft 1/2, Seite 48
September 1954	Teil 1, 5. Jg., Heft 1/2, Seite 49
September 1955	Sonderheft 12, Seite 20
September 1956	Sonderheft 14, Seite 27
September 1957	Reihe 4. Heft 19, Seite 42
September 1958	Reihe 1, Jg. 1958, Jahresheft Seite 42
Ergebnisse der einmal jährlich meldenden Betriebe ¹⁾	
August 1950	Teil 1, 1. Jg., Heft 9, Seite 5
September 1952	Teil 1, 3. Jg., Heft 5, Seite 30
September 1953	Teil 1, 4. Jg., Heft 1/2, Seite 47
September 1954	Teil 1, 5. Jg., Heft 1/2, Seite 48
September 1955	Teil 1, 6. Jg., Heft 1/2, Seite 53
September 1956	Reihe 1, Jg. 1957, Nr. 3, Seite 35
September 1957	Reihe 1, Jg. 1958, Nr. 1, Seite 42
September 1958	Reihe 1, Jg. 1959, Nr. 1, Seite 42
Ergebnisse für Vertriebenen- und Zugewandertenbetriebe	
September 1952	Teil 1, 3. Jg., Heft 5, Seite 47
September 1953	Teil 1, 3. Jg., Heft 12, Seite 35
September 1954	Teil 1, 4. Jg., Heft 1/2, Seite 53
September 1955	Teil 1, 4. Jg., Heft 12, Seite 36
September 1956	Teil 1, 5. Jg., Heft 1/2, Seite 55
September 1957	Teil 1, 6. Jg., Heft 7, Seite 39
September 1958	Teil 1, 6. Jg., Heft 12, Seite 39
September 1957	Reihe 1, Jg. 1957, Nr. 3, Seite 36
September 1958	Reihe 1, Jg. 1958, Nr. 1, Seite 44
September 1959	Reihe 1, Jg. 1959, Nr. 3, Seite 42
Ergebnisse nach kreisfreien Städten und Landkreisen	
1950, 1952 und 1956 (jeweils April)	Reihe 4: Sonderveröffentlichungen Nr.16
April 1958 nach Industriegruppen	Reihe 4: Sonderveröffentlichungen Heft 21

Nachdruck - auch auszugsweise - nur mit Quellenangabe gestattet

Erschienen im April 1960

Vorbemerkung

- 1) Die Industrierichterstattung erfaßt im allgemeinen nur Betriebe mit 10 und mehr Beschäftigten. Der Anteil der nicht einbezogenen Kleinbetriebe mit weniger als 10 Beschäftigten ist jedoch in den meisten Industriegruppen und -zweigen sehr gering (vgl. S. 52 dieses Heftes). Nicht erfaßt sind Elektrizitäts-, Gas- und Wasserwerke für die öffentliche Versorgung sowie Betriebe der Bauindustrie.
- 2) Abweichend von der unter Ziffer 2 genannten Erhebungsgrenze werden zur Verbesserung der Repräsentation in folgenden Ländern und Industriegruppen bzw. -zweigen auch Betriebe mit weniger als 10 Beschäftigten einbezogen (Stand Januar 1960):

Schleswig-Holstein	6831	Molkereien und Käseereien	Betriebe mit 6 und mehr Beschäftigten
Hessen	6831	Molkereien und Käseereien	Betriebe mit 5 und mehr Beschäftigten
Rheinland-Pfalz	3960	Edelsteinindustrie	Betriebe mit 6 und mehr Beschäftigten
	6831	Molkereien und Käseereien	Betriebe mit 6 und mehr Beschäftigten
Bayern	5310	Säge- und Hobelwerke, Holzpräparieranstalten, Furnierwerke	Säge- und Hobelwerke : Betriebe mit einem Jahreseinschnitt von mindestens 1000 fm Rundholz
	6831	Molkereien und Käseereien	alle Betriebe
Berlin (West)		In verschiedenen Industriegruppen und -zweigen ab einem durchschnittlichen Monatsumsatz von mindestens 10 000 DM. Zusätzlich erfaßt werden hierdurch 380 Betriebe (darunter 125 Betriebe der Bekleidungsindustrie) mit einem Beschäftigtenanteil von 0,8 vH und einem Umsatzanteil von 1,4 vH, gemessen an der gesamten Industrie.	

- 3) Für die einzelnen Merkmale in den Tabellen werden nachstehende Definitionen gegeben:

- a) Betriebe = Erfasste örtliche Einheiten, soweit sie als selbständig produzierende Betriebe anzusehen sind.
- b) Beschäftigte = Alle am Monatsende im Betrieb tätigen Personen einschl. tätiger Inhaber und mithelfender Familienangehöriger, soweit diese in einem arbeitsrechtlichen Verhältnis zum Betrieb stehen, aber ohne Heimarbeiter. Die Inhaber und Angestellten umfassen auch die kaufmännischen und technischen Lehrlinge, die Arbeiter auch die gewerblichen Lehrlinge.
- c) Geleistete Arbeiterstunden = Alle von den Arbeitern (einschl. gewerblicher Lehrlinge) tatsächlich geleisteten (nicht die bezahlten) Stunden.
- d) Löhne, Gehälter = Bruttosumme ohne Pflichtanteile des Arbeitgebers zur Sozialversicherung. Lohn- und Gehaltszuschläge (einschl. Gratifikationen) sind einbezogen. Nicht erfaßt werden dagegen allgemeine soziale Aufwendungen sowie Vergütungen, die als Spesenersatz anzusehen sind.
- e) Umsatz = Umsatz aus eigener Erzeugung ohne Umsatz in Handelsware. Die Umsätze beruhen auf Rechnungswerten (Fakturenwerten) einschl. etwa darin enthaltener Verbrauchsteuern und Kosten für Fracht, Verpackung, Porto und Spesen, auch wenn diese gesondert berechnet werden. Da es sich grundsätzlich um fakturierte Werte handelt, enthalten die Umsätze nicht den Wert der Lieferungen, die innerhalb eines Unternehmens von Werk zu Werk stattfinden. Bei der Aufgliederung nach Ländern kann es daher vorkommen, daß Erzeugnisse, die in einem Land produziert werden, im Umsatz eines anderen Landes enthalten sind. Die regional gegliederten Umsätze entsprechen daher z.T. nicht der Produktion in den einzelnen Ländern. In Berlin (West) wurden bis einschl. 1957 als Umsatz die Lieferwerte (die z.T. auch Lieferungen an andere Betriebe des gleichen Unternehmens enthielten) erfaßt. Ab Januar 1958 werden in dieser Veröffentlichung auch für Berlin (West) wie für alle übrigen Länder Rechnungswerte (Fakturenwerte) bekanntgegeben.
- f) Inlandsumsatz = Umsatz mit Empfängern im Bundesgebiet (bis Juni 1959 ohne, ab Juli 1959 einschl. Saarland), in Berlin und in der sowjetischen Besatzungszone sowie Umsatz mit den im Bundesgebiet stationierten ausländischen Streitkräften.
- g) Auslandsumsatz = Direktumsätze der Industriebetriebe mit Abnehmern im Ausland (bis Juni 1959 auch im Saarland) und - soweit einwandfrei erkennbar - Umsätze mit deutschen Exporteuren.
- h) Kohleverbrauch = Gesamtverbrauch für Fabrikation, Heizung, Strom-, Gas- und Dampferzeugung usw. Umrechnung in Tonnen Steinkohle-Einheiten nach folgendem Schlüssel: 1 t Steinkohle = 1 t Steinkohlenbriketts = 1 t Steinkohlenkoks = 3 t Rohbraunkohle = 1,5 t Braunkohlenbriketts = 1,5 t Braunkohlenkoks = 2 t tschechische Hartbraunkohle = 1,5 t bayerische Pechkohle.
- i) Heizölverbrauch = Alle Heizöle aus der Verarbeitung von Mineralöl, Steinkohle und Braunkohle einschl. Eigenverbrauch der Hersteller.
- k) Gasverbrauch = Ortsgas und Kokereigas (auch Ferngas), jedoch nicht Generatorgas, Methangas, Flüssiggas, Raffineriegas, Gichtgas und alle übrigen Gase. Kokereigas (auch Ferngas) umgerechnet auf einen oberen Heizwert $H_0 = 4\ 300\ \text{kcal/cbm}$.
- l) Stromverbrauch = Gesamtverbrauch einschl. Eigenverbrauch industrieller Stromerzeugungsanlagen.

noch: B 9 a. Umsatz nach Absatzgebieten (Inland, Ausland)

in 1000 DM

Bundesgebiet ohne Berlin

Nr.	Industriegruppe und -zweig	Umsatz		davon			
		1959	1960	Inlandsumsatz		Auslandsumsatz	
				Dezember	Januar	Dezember	Januar
noch: Investitionsgüterindustrien							
38	Eisen-, Blech- und Metallwarenindustrie ...	837 622	707 384	703 894	591 046	133 728	116 338
3810	davon: Herstellung von Handelswaffen und Munition	14 887	14 438	12 931	12 788	1 956	1 650
3830	Heiz- und Kochgeräte-Industrie	76 351	58 159	70 637	51 871	5 714	6 288
3841	Stahlblechverarbeitung	209 870	172 661	177 756	144 349	32 114	28 312
3845	Stahlrohrmöbelindustrie	13 821	11 446	13 451	11 132	370	314
3846	NE-Metallblechwarenindustrie	a)	19 837	a)	18 152	a)	1 685
3849	Feinblechpackungsindustrie	a)	47 873	a)	47 077	a)	796
3850	Schloß- und Beschlagindustrie	83 976	80 456	71 385	68 602	12 591	11 854
3861	Fahrradteile- und Kraftradteile-Industrie	27 208	23 784	19 818	17 433	7 390	6 351
3867	Kraftwagenteile-Industrie	41 501	40 794	37 417	37 370	4 084	3 424
3870	Schneidwaren- und Besteckindustrie	a)	28 258	a)	20 541	a)	7 717
3881	Metallwarenindustrie (ohne Füllhalter- und Kugelschreiberindustrie)	121 437	98 471	97 185	79 376	24 252	19 095
3887	Metallkurswarenindustrie	a)	53 275	a)	41 953	a)	11 322
3888	Füllhalter- und Kugelschreiber-Industrie	11 585	8 203	7 802	4 998	3 783	3 205
3891	Werkzeugindustrie	a)	49 729	a)	35 404	a)	14 325
Verbrauchsgüterindustrien		3 740 373	3 399 185	3 466 651	3 156 279	273 722	242 906
51	Feinkeramische Industrie	a)	108 890	a)	82 859	a)	26 031
52	Glasindustrie	a)	146 131	a)	123 261	a)	22 870
54	Holzverarbeitende Industrie	448 788	335 246	433 521	322 057	15 267	13 189
39	Musikinstrumenten-, Spiel-, Schmuuckwaren- und Sportgeräte-Industrie	98 715	69 459	72 446	48 267	26 269	21 192
3910	davon: Klavier-, Harmonium- und Orgelbau ..	5 940	4 110	3 557	2 383	2 383	1 853
3920	Kleinmusikinstrumentenindustrie	8 694	5 042	4 453	2 624	4 241	2 418
3930	Spielwarenindustrie	33 602	19 263	28 029	14 451	5 573	4 812
3940	Turn- und Sportgeräte-Industrie	7 162	6 385	6 243	5 573	919	812
3950	Schmuuckwarenindustrie	38 099	29 308	28 092	21 235	10 007	8 073
3960	Edelsteinindustrie	5 218	5 351	2 072	2 127	3 146	3 224
56	Papier und Pappe verarbeitende Industrie ..	a)	227 249	a)	219 557	a)	7 692
57	Druckerei- und Vervielfältigungsindustrie ..	348 244	268 601	344 501	265 142	3 743	3 459
58	Kunststoffverarbeitende Industrie	167 650	158 967	147 242	141 474	20 408	17 493
61	Ledererzeugende Industrie	a)	96 626	a)	85 627	a)	10 999
62	Lederverarbeitende und Schuhindustrie	228 130	231 165	217 791	222 291	10 339	8 874
6210	davon: Lederverarbeitende Industrie	75 425	54 545	67 224	48 738	8 201	5 807
6250	Schuhindustrie	152 705	176 620	150 567	173 553	2 138	3 067
63	Textilindustrie	1 325 186	1 311 325	1 212 606	1 208 559	112 580	102 766
64	Bekleidungsindustrie	488 801	445 526	478 127	437 185	10 674	8 341
Nahrungs- und Genußmittelindustrien		2 976 470	2 561 712	2 932 725	2 512 160	43 745	49 552
68	Ernährungsindustrie	2 562 379	2 223 967	2 519 249	2 175 333	43 130	48 634
6811	davon: Mühlenindustrie	198 717	189 878	185 555	171 988	13 162	17 890
6813	Nährmittelindustrie	81 917	87 156	81 062	86 367	855	789
6815	Stärke- und Kartoffeltrocknungsind..	21 663	23 785	19 554	22 148	2 109	1 637
6817	Brotindustrie	69 033	61 517	68 945	61 438	88	79
6821	Zuckerindustrie	151 160	105 939	148 590	104 030	2 570	1 909
6824	Obst und Gemüse verarbeitende Ind. ..	a)	74 008	a)	73 692	a)	316
6827	Süßwarenindustrie	187 893	155 391	185 103	152 089	2 790	3 302
6831	Molkereien und Käseereien	333 308	342 844	333 097	342 643	211	201
6835	Dauermilch-, Schmelzkäse- und Kaseinwerke	63 736	67 325	62 111	65 947	1 625	1 378
6841	Ölmühlenindustrie	92 423	81 912	86 968	75 845	5 455	6 067
6844	Margarine-Industrie	a)	107 726	a)	107 662	a)	64
6847	Talgschmelzen und Schmalzsiedereien.	2 488	2 986	1 852	2 239	636	747
6851	Fleischverarbeitende Industrie	189 058	154 435	185 754	151 462	3 304	2 973
6855	Fischverarbeitende Industrie	a)	42 105	a)	40 163	a)	1 942
6861	Kaffeemittelindustrie	10 681	10 902	10 623	10 828	58	74
6865	Kaffee und Tee verarbeitende Ind. ..	178 503	128 370	178 043	127 698	460	672
6871	Brauereien	333 287	242 625	328 603	237 019	4 684	5 606
6872	Mälzereien	a)	17 449	a)	16 488	a)	961
6873	Alkoholbrennereien und Spiritus-reinigungsanstalten	13 663	10 517	13 539	10 407	124	110
6875	Spiritosenindustrie	168 676	104 452	168 272	103 990	404	462
6877	Weinverarbeitende Industrie	37 748	28 939	37 458	28 712	290	227
6879	Mineralbrunnen-, Mineralwasser- und Limonadenindustrie	45 484	39 376	45 286	39 196	198	180
6881	Essig-, Senf-, Essenzen- und Gewürz-Industrie	22 652	22 408	22 120	21 888	532	520
6885	Elegewinnung	523	476	523	476	-	-
6891	Futtermittelindustrie	116 595	121 446	116 241	120 918	354	528
69	Tabakverarbeitende Industrie	414 091	337 745	413 476	336 827	615	918
6911	davon: Zigarettenindustrie	326 045	263 409	325 478	262 566	567	843
6941	Zigarrenindustrie	60 865	50 789	60 821	50 733	44	56
6971	Rauch-, Kau- und Schnupftabakind. ..	27 181	23 547	27 177	23 528	4	19
Industrie insgesamt		21 146 633	18 676 528	17 612 738	15 740 230	3 533 895	2 936 298

a) Aus Gründen der Geheimhaltung betrieblicher Einzelangaben nicht veröffentlicht, aber in der Gesamtsumme enthalten. - Einschl. Nachverrechnungen für das Jahr 1959 : b) 143,4 Mill.DM - c) 125,6 Mill.DM - d) 17,9 Mill.DM - e) 6,8 Mill.DM.

B 9 b. Umsatz nach Absatzgebieten (Inland, Ausland)

in 1000 DM

Bundesgebiet (ohne Saarland und Berlin)

Nr.	Ausgewählte Industriegruppen und -zweige	Umsatz		davon			
		1959	1960	Inlandsumsatz		Auslandsumsatz	
				Dezember	Januar	Dezember	Januar
21	Bergbau	823 300	1 051 736 ^{b)}	673 727	865 626 ^{c)}	149 573	186 110 ^{d)}
	Grundstoff- und Produktionsgüterindustrien	5 972 378	5 575 130	5 010 136	4 734 513	962 242	840 617
25	Industrie der Steine und Erden	506 384	350 271	488 789	333 767	17 595	16 504
2511	dar.: Natursteinindustrie	56 767	27 769	55 870	27 094	897	675
2521	Sand- und Kiesindustrie	27 229	16 947	26 562	16 091	667	856
2527	Gewinnung und Aufbereitung von Schiefer, Rohton, Kaolin und sonstigen Mineralien	14 313	12 848	12 668	11 423	1 645	1 425
2532	Kalkindustrie	36 720	32 111	34 997	30 844	1 723	1 267
2533	Gips- und Kreide-Industrie	5 095	4 552	4 611	4 048	484	504
2541	Ziegelindustrie	77 642	51 115	77 177	50 698	465	417
2550	Betonsteinindustrie	72 042	48 237	71 820	48 096	222	141
2565	Asbestzementwarenindustrie						
2590	Sonstige Industrien der Steine und Erden	32 701	28 555	31 646	27 487	1 055	1 068
27	Eisenschaffende Industrie	1 408 085	1 420 257	1 121 121	1 160 355	286 964	259 902
3010	Ziehereien und Kaltwalzwerke	274 574	268 248	227 496	226 775	47 078	41 473
28	NE-Metallindustrie	342 643	323 963	293 439	278 539	49 204	45 424
2950	Ketallgießereien	52 292	51 788	50 206	49 677	2 086	2 111
40	Chemische Industrie	1 744 660	1 652 608	1 298 348	1 273 925	446 312	378 683
53	Sägewerke und holzbearbeitende Industrie ..	202 776	177 226	193 008	168 789	9 768	8 437
	Investitionsgüterindustrien	7 325 952	5 796 548	5 355 377	4 304 942	1 970 575	1 491 606
31	Stahlbau (einschl. Leichtmetallbau)	532 935	335 147	448 390	301 372	84 545	33 775
32	Maschinenbau	2 110 004	1 599 052	1 472 846	1 117 570	637 158	481 482
36	Elektrotechnische Industrie	1 637 012	1 381 850	1 335 907	1 125 843	301 105	256 007
3020	Stahlverformung	282 367	286 682	253 415	258 910	28 952	27 772
38	Eisen-, Blech- und Metallwarenindustrie ...	831 293	700 425	699 229	586 798	132 064	113 627
3841	dar.: Stahlblechverarbeitung	205 760	167 980	174 900	141 974	30 860	26 006
3845	Stahlrohrmöbelindustrie	13 648	11 334	13 278	11 020	370	314
	Verbrauchsgüterindustrien	3 710 412	3 375 070	3 447 529	3 140 478	262 883	234 592
54	Holzverarbeitende Industrie	444 017	332 312	429 651	319 707	14 366	12 605
57	Druckerei- und Vervielfältigungsindustrie ..	344 493	265 865	340 759	262 438	3 734	3 427
62	Lederverarbeitende und Schuhindustrie	227 291	230 411	216 998	221 587	10 293	8 824
6210	dav.: Lederverarbeitende Industrie	75 180	54 368	67 025	48 611	8 155	5 757
6250	Schuhindustrie	152 111	176 043	149 973	172 976	2 138	3 067
63	Textilindustrie	1 324 200	1 310 153	1 211 817	1 207 593	112 383	102 560
64	Bekleidungsindustrie	484 034	441 428	473 714	433 274	10 320	8 154
	Nahrungs- und Genussmittelindustrien	2 935 757	2 530 284	2 893 018	2 481 621	42 739	48 663
68	Ernährungsindustrie	2 527 302	2 196 835	2 485 178	2 149 090	42 124	47 745
6811	dar.: Mühlenindustrie	195 969	187 268	182 807	169 378	13 162	17 890
6813	Nährmittellindustrie	81 784	86 987	80 929	86 198	855	789
6817	Brotindustrie	67 813	60 436	67 725	60 357	88	79
6827	Süßwarenindustrie	184 953	152 747	182 715	150 042	2 238	2 705
6831	Molkereien und Käseereien	329 756	339 089	329 592	338 888	164	201
6851	Fleischverarbeitende Industrie	178 479	146 569	175 409	143 754	3 070	2 815
6865	Kaffee u. Tee verarbeitende Industrie	177 284	a)	176 824	a)	460	a)
6871	Brauereien	324 932	237 719	320 412	232 206	4 520	5 513
6875	Spirituosenindustrie	168 070	104 119	167 666	103 657	404	462
6879	Mineralbrunnen-, Mineralwasser- und Limonadenindustrie	44 566	38 664	44 368	38 498	198	166
6881	Essig-, Senf-, Essensen- u. Gewürzind.	22 404	22 190	21 881	21 677	523	513
6891	Futtermittelindustrie	115 287	120 528	114 933	120 000	354	528
69	Tabakverarbeitende Industrie	408 455	333 449	407 840	332 531	615	918
6911	dav.: Zigarettenindustrie	320 848	259 563	320 281	258 720	567	843
6941	Zigarrenindustrie	60 616	50 526	60 572	50 470	44	56
6971	Rauch-,Kau- und Schnupftabakindustrie ..	26 991	23 360	26 987	23 341	4	19
	Industrie insgesamt	20 767 799	18 328 768	17 379 787	15 527 180	3 388 012	2 801 588

a) Aus Gründen der Geheimhaltung betrieblicher Einzelangaben nicht veröffentlicht, aber in der Gesamtsumme enthalten. - Einschl. Nachverrechnungen für das Jahr 1959 : b) 150,2 Mill.DM - c) 132,4 Mill.DM - d) 17,9 Mill.DM.

noch: A. Gesamtübersichten
2. Brennstoff- und Energieversorgung
a) in zeitlicher Entwicklung

	Verbrauch an Brennstoffen						Strombezug aus dem öffentlichen Netz	Strom- verbrauch
	Kohle	darunter			Heizöl	Gas		
		Steinkohle und Steinkohlen- briketts 1)	Steinkohlen- koks	Braunkohlen- briketts und -koks				
1000 t -SKE	1000 t			Mill. cbm	Mill. kWh			
Bundesgebiet ohne Berlin								
1959 MD	6 185	2 936	2 307	481	530	1 442	3 397	5 800
1959 Oktober	6 821	3 237	2 542	499	590	1 453	3 749	6 379
November	6 867	3 329	2 502	502	653	1 425	3 616	6 229
Dezember	6 839	3 335	2 507	507	678	1 463	3 635	6 245
1960 Januar	6 899	3 225	2 690	484	756	1 481	3 580	6 225
Bundesgebiet (ohne Saarland und Berlin)								
1950 MD	4 616	2 520	1 245	383	.	1 487	1 239	2 405
1956 MD	6 257	2 999	2 171	580	256	1 540	2 657	4 715
1957 MD	6 165	2 913	2 195	552	291	1 498	2 850	5 054
1958 MD	5 779	2 814	1 967	523	403	1 336	2 938	5 228
1959 MD	5 706	2 738	2 026	438	529	1 336	3 345	5 620
1959 Oktober	6 294	3 003	2 250	499	588	1 345	3 704	6 186
November	6 384	3 118	2 229	502	651	1 315	3 573	6 046
Dezember	6 361	3 133	2 230	507	676	1 350	3 591	6 061
1960 Januar	6 388	3 015	2 388	484	749	1 375	3 534	6 034

b) nach Ländern

	Verbrauch an Brennstoffen						Strombezug aus dem öffentlichen Netz	Strom- verbrauch
	Kohle	darunter			Heizöl	Gas		
		Steinkohle und Steinkohlen- briketts 1)	Steinkohlen- koks	Braunkohlen- briketts und -koks				
1000 t - SKE	1000 t			Mill. cbm	Mill. kWh			
MD 1959								
Schleswig-Holstein	60	34	25	1	41	10	56	76
Hamburg	24	13	10	1	44	6	77	89
Niedersachsen	510	206	233	57	65	48	205	406
Bremen	26	11	15	1	19	5	35	40
Nordrhein-Westfalen.	3 910	1 819	1 467	263	197	1 162	1 592	3 042
Hessen	197	112	42	26	39	31	173	285
Rheinland-Pfalz	274	161	78	52	21	42	245	397
Baden-Württemberg ..	294	222	58	21	46	17	447	571
Bayern	412	160	96	60	58	15	515	714
Saarland	479	198	281	0	2	106	52	180
Bundesgebiet ohne Berlin	6 185	2 936	2 307	481	530	1 442	3 397	5 800
Bundesgebiet (ohne Saarland und Berlin)	5 706	2 738	2 026	438	529	1 336	3 345	5 620
Berlin (West)	28	16	5	10	6	12	.	48
Januar 1960								
Schleswig-Holstein .	62	31	30	1	42	11	56	76
Hamburg	28	14	13	1	55	8	85	98
Niedersachsen	539	202	269	51	91	50	213	438
Bremen	36	13	23	1	23	6	41	46
Nordrhein-Westfalen.	4 409	2 026	1 741	264	287	1 194	1 735	3 323
Hessen	226	125	53	27	57	33	181	307
Rheinland-Pfalz	327	202	88	56	29	42	245	421
Baden-Württemberg ..	320	242	63	22	78	17	443	591
Bayern	440	160	108	61	86	15	536	743
Saarland	510	209	301	0	7	106	45	191
Bundesgebiet ohne Berlin	6 899	3 225	2 690	484	756	1 481	3 580	6 225
Bundesgebiet (ohne Saarland und Berlin)	6 388	3 015	2 388	484	749	1 375	3 534	6 034
Berlin (West)	39	24	8	7	10	13	.	60

1) Bis 1954 ohne, von 1955 an einschl. ballastreicher Steinkohle.

**B. Ergebnisse nach hauptbeteiligten
Industriegruppen und -zweigen
- Betriebe mit 10 und mehr Beschäftigten -**

B 1 a. Betriebe, Beschäftigte, Arbeiterstunden, Löhne und Gehälter im Januar 1960

Bundesgebiet ohne Berlin

Nr.	Industriegruppe und -zweig	Betriebe	Beschäftigte insgesamt	davon		Geleistete Arbeiterstunden	Bruttosumme der	
				Inhaber und Angestellte	Arbeiter		Löhne	Gehälter
				Anzahl			1000	1000 DM
21	Bergbau	647	638 341	69 330	569 011	90 571	297 031	66 945
2111	Steinkohlenbergbau	240	524 883	53 167	471 716	73 573	250 119	52 748
2114	Braunkohlen- und Pechkohlenbergbau	69	45 240	5 120	40 120	7 160	19 957	5 012
2130	Eisenerzbergbau	70	20 889	2 518	18 371	3 039	8 747	2 052
2140	Metallergbergbau	18	5 485	648	4 837	810	2 355	553
2150	Kali- und Steinsalzbergbau, Salinen	38	22 489	3 021	19 468	3 382	9 535	2 853
2160	Erdöl- und Erdgasgewinnung	68	13 066	4 016	9 050	1 666	4 103	3 229
2170	Flußspat-, Schwespat-, Graphit- und sonstiger Bergbau	33	2 881	294	2 587	428	1 105	214
2180	Torfindustrie	111	3 408	546	2 862	513	1 110	284
	Grundstoff- und Produktionsgüterindustrien	11 997	1 622 282	321 894	1 300 388	222 477	664 182	269 178
25	Industrie der Steine und Erden	5 164	221 690	33 718	187 972	33 365	88 498	21 188
2511	davon: Natursteinindustrie	1 095	30 017	4 843	25 174	4 159	10 335	2 501
2521	Sand- und Kiesindustrie	418	10 849	1 969	8 880	1 686	4 233	1 170
2527	Gewinnung und Aufbereitung von Schiefer, Rohton, Kaolin und sonstigen Mineralien	255	11 032	1 298	9 734	1 633	4 159	795
2531	Zementindustrie	90	21 896	3 464	18 432	3 385	9 277	3 122
2532	Kalkindustrie	189	15 436	2 280	13 156	2 383	7 009	1 754
2533	Gips- und Kreide-Industrie	87	3 366	611	2 755	456	1 122	362
2541	Ziegelindustrie	1 434	45 769	5 448	40 321	7 550	19 521	2 979
2542	Grobsteinezeugindustrie	48	4 884	606	4 278	823	2 368	401
2543	Feuerfeste Industrie	110	19 366	3 204	16 162	2 786	7 540	2 179
2550	Betonsteinindustrie	818	33 178	5 090	28 088	4 722	12 722	2 964
2561	Kalksandsteinindustrie	118	5 000	603	4 370	826	2 175	407
2562	Bims- und Bimssteinindustrie	299	5 821	1 502	4 319	780	2 114	764
2564	Isolier- u. Leichtbauplattenindustrie	77	3 564	523	3 041	504	1 205	299
2565	Asbestzementwarenindustrie							
2590	Sonstige Industrien der Steine und Erden	126	11 512	2 250	9 262	1 672	4 718	1 491
27	Eisenschaffende Industrie	145	344 040	50 435	293 605	50 139	174 472	49 679
2710	davon: Hochofen-, Stahl- u. Warmwalzwerke	108	330 696	47 900	282 796	48 336	168 787	47 219
2740	Schmiede-, Preß- und Hammerwerke	37	13 344	2 535	10 809	1 803	5 685	2 460
2910	Eisen-, Stahl- und Tempergießereien	542	137 479	19 382	118 097	19 749	60 085	15 802
3010	Ziehereien und Kaltwalzwerke	453	73 573	11 562	62 011	10 650	29 512	8 461
28	NE-Metallindustrie	197	80 264	14 921	65 343	11 040	31 147	10 978
2810	davon: Metallhütten und Umschmelzwerke	83	22 703	4 025	18 678	3 284	9 589	3 368
2850	Metallhalbzeugwerke	114	57 561	10 896	46 665	7 756	21 558	7 610
2950	Metallgießereien	276	24 594	3 748	20 846	3 538	9 269	2 404
22	Mineralölverarbeitung und Kohlenwertstoffindustrie	119	35 201	10 422	24 779	4 459	13 521	9 198
2210	davon: Mineralölverarbeitung							
2230	Braunkohlen- und Torfteerdestillation, Gieschieferverschmelzung und -verarbeitung	102	30 406	9 162	21 244	3 780	11 388	8 109
2250	Kohlenwertstoffindustrie	17	4 795	1 260	3 535	679	2 133	1 089
40	Chemische Industrie	1 933	436 827	134 014	302 813	51 381	162 901	122 119
53	Sägewerke und holzbearbeitende Industrie	2 523	81 183	12 880	68 303	11 991	26 090	6 193
5310	davon: Säge- u. Hobelwerke, Holzprägnieranstalten, Furnierwerke	2 402	55 569	9 655	45 914	8 149	16 909	4 059
5360	Sperrholzwerke, Holzfaser- u. Holzspanplattenwerke	121	25 614	3 225	22 389	3 842	9 181	2 134
55	Holzschliff, Zellstoff, Papier und Pappe erzeugende Industrie	349	80 718	11 779	68 939	12 569	32 094	10 029
59	Kautschuk u. Asbest verarbeitende Industrie	296	106 713	19 033	87 680	13 596	36 593	13 127
	Investitionsgüterindustrien	13 783	2 919 180	618 065	2 301 115	385 091	971 987	435 232
31	Stahlbau (einschl. Leichtmetallbau)	1 177	188 810	43 606	145 204	25 387	66 099	31 157
32	Maschinenbau	4 176	899 153	214 115	685 038	116 878	298 361	154 381
33	Fahrzeugbau	567	370 876	58 347	312 529	50 852	148 709	44 912
34	Schiffbau	172	97 313	13 304	84 009	14 378	38 391	9 615
35	Luftfahrzeugbau	32	13 703	4 318	9 385	1 589	4 020	3 028
36	Elektrotechnische Industrie	2 132	688 867	170 590	518 277	84 494	198 477	119 581
37	Feinmechanische und optische sowie Uhrenindustrie	884	144 017	27 723	116 294	19 349	44 522	18 803
3020	Stahlverformung	1 210	129 337	20 493	108 844	18 644	47 141	13 300

noch: B 1 a. Betriebe, Beschäftigte, Arbeiterstunden, Löhne und Gehälter im Januar 1960

Bundesgebiet ohne Berlin

Nr.	Industriegruppe und -zweig	Betriebe	Beschäftigte insgesamt	davon		Geleistete Arbeiterstunden	Bruttosumme der	
				Inhaber und Angestellte	Arbeiter		Löhne	Gehälter
				Anzahl			1000	1000 DM
noch: Investitionsgüterindustrien								
38	Eisen-, Blech- und Metallwarenindustrie ...	3 433	387 104	65 569	321 535	53 520	126 267	40 455
3810	davon: Herstellung von Handelswaffen und Munition	31	7 618	1 015	6 603	1 029	2 356	667
3830	Meis- und Keschgeräte-Industrie	122	36 628	6 581	30 047	5 023	13 132	4 260
3841	Stahlblechverarbeitung	741	77 715	13 903	63 812	10 807	25 810	8 941
3845	Stahlrohrmühlindustrie	90	6 551	1 052	5 499	918	2 059	597
3846	HM-Metallblechwarenindustrie	112	11 642	2 135	9 507	1 607	3 799	1 250
3849	Feinblechpackungsindustrie	109	24 466	2 951	21 515	3 461	7 095	1 943
3850	Schloß- und Beschlagindustrie	371	44 710	6 939	37 771	6 207	15 212	4 295
3861	Fahrradteile- und Kraftfahrzeuge-Industrie	124	13 594	1 836	11 758	2 012	4 494	1 078
3867	Kraftwagenteile-Industrie	98	18 218	2 491	15 727	2 579	6 792	1 659
3870	Schneidwaren- und Besteckindustrie ..	326	20 246	3 939	16 307	2 758	6 552	2 074
3881	Metallwarenindustrie (ohne Füllhalter- und Kugelschreiberindustrie) ..	474	55 627	9 706	45 921	7 580	17 076	5 960
3887	Metallwarenindustrie (ohne Füllhalter- und Kugelschreiberindustrie) ..	332	35 929	5 938	29 991	4 987	10 697	3 573
3888	Füllhalter- und Kugelschreiber-Industrie	60	6 143	1 091	5 052	828	1 536	593
3891	Werkzeugindustrie	443	28 017	5 992	22 025	3 724	9 657	3 565
Verbrauchsgüterindustrien		19 527	1 921 825	286 795	1 635 030	267 558	586 818	167 817
51	Feinkeramische Industrie	354	90 770	11 771	78 999	12 845	28 785	7 669
52	Glasindustrie	516	87 300	10 631	76 669	13 256	32 446	7 333
54	Koloverarbeitende Industrie	3 032	217 596	30 847	186 749	31 579	72 397	15 934
39	Musikinstrumenten-, Spiel-, Schmuckwaren- und Sportgerätee-Industrie	941	56 281	9 227	47 054	7 584	15 422	4 548
3910	davon: Klavier-, Harmonium- und Orgelbau ..	33	3 152	427	2 725	454	1 140	270
3920	Kleinmusikinstrumentenindustrie	43	5 380	864	4 516	716	1 503	506
3930	Spielwarenindustrie	305	20 864	3 009	17 855	2 721	5 185	1 514
3940	Turn- und Sportgerätee-Industrie	45	3 638	621	3 017	530	1 126	335
3950	Schmuckwarenindustrie	379	20 666	3 868	16 798	2 757	5 686	1 811
3960	Edelsteinindustrie	136	2 581	438	2 143	406	784	112
56	Papier und Pappe verarbeitende Industrie ..	1 158	106 679	18 065	88 614	14 719	29 946	10 876
57	Druckerei- und Vervielfältigungsindustrie ..	2 862	169 712	32 705	137 007	23 744	63 963	21 187
58	Kunststoffverarbeitende Industrie	830	79 018	14 430	64 588	10 640	23 294	9 030
61	Ledererzeugende Industrie	253	33 617	4 884	28 733	4 677	11 698	3 383
62	Lederverarbeitende und Schuhindustrie	1 386	144 260	18 855	125 405	20 568	42 217	9 941
6210	davon: Lederverarbeitende Industrie	672	39 194	6 245	32 949	5 475	10 177	2 933
6250	Schuhindustrie	714	105 066	12 610	92 456	15 093	32 040	7 008
63	Textilindustrie	4 238	609 735	91 567	518 168	83 715	187 243	56 957
64	Bekleidungsindustrie	3 957	326 857	43 813	283 044	44 231	79 407	20 959
Nahrungs- und Genussmittelindustrien		6 919	466 198	113 590	352 608	61 346	132 750	71 448
68	Ernährungsindustrie	6 458	409 290	106 642	302 648	53 910	119 768	67 104
6811	davon: Mühlenindustrie	295	15 137	4 569	10 568	1 922	5 026	2 923
6813	Nährmittelindustrie	148	19 931	6 437	13 494	2 216	4 654	3 860
6815	Stärke- und Kartoffeltrocknungsind. ..	27	4 762	1 386	3 376	589	1 376	871
6817	Brotindustrie	341	20 935	3 253	17 682	3 252	7 588	1 725
6821	Zuckerindustrie	79	13 818	2 406	11 412	2 287	5 457	2 120
6824	Obst und Gemüse verarbeitende Ind. ..	452	18 732	4 812	13 920	2 510	4 538	2 522
6827	Süßwarenindustrie	389	62 916	10 689	52 227	8 068	15 488	6 403
6831	Molkereien und Käseereien	1 909	38 599	13 660	24 939	5 757	10 726	8 207
6835	Dauermilch-, Schmelzkäse- und Käsinerwerke	84	8 655	2 432	6 223	1 144	2 404	1 718
6841	Ölmühlenindustrie	24	6 397	1 608	4 789	809	2 222	1 012
6844	Margarine-Industrie	34	10 182	4 438	5 744	987	2 698	3 234
6847	Talgschmelzen und Schmalzsiedereien. ..	13	461	130	331	68	161	76
6851	Fleischverarbeitende Industrie	269	28 746	6 163	22 583	3 988	8 993	3 351
6855	Fischverarbeitende Industrie	168	13 966	2 015	11 951	2 089	3 964	1 100
6861	Kaffee- und Tee verarbeitende Ind. ..	23	1 978	485	1 493	236	573	352
6865	Kaffee- und Tee verarbeitende Ind. ..	139	13 310	6 471	6 839	1 080	2 046	3 398
6871	Brauereien	811	70 838	16 356	54 482	9 491	25 781	12 818
6872	Mälzereien	97	2 770	656	2 114	406	974	481
6873	Alkoholbrennereien und Spiritus- reinigungsanstalten	47	2 985	1 018	1 967	366	861	712
6875	Spirituosenindustrie	327	12 716	5 460	7 256	1 325	2 514	3 039
6877	Weinverarbeitende Industrie	72	4 907	1 582	3 325	573	1 113	935
6879	Mineralbrunnen-, Mineralwasser- und Limonadenindustrie	398	20 517	4 924	15 593	2 848	6 314	2 956
6881	Essig-, Senf-, Essensen- und Gewürz- industrie	140	6 498	2 856	3 642	627	1 192	1 755
6885	Eisgewinnung	19	444	105	339	66	167	68
6891	Futtermittelindustrie	153	9 090	2 731	6 359	1 206	2 938	1 648
69	Tabakverarbeitende Industrie	461	56 908	6 948	49 960	7 436	12 982	4 344
6911	davon: Zigarrenindustrie	27	10 191	2 133	8 058	1 156	3 130	1 823
6941	Zigarrenindustrie	389	42 123	3 497	38 626	5 757	8 748	1 684
6971	Rauch-, Kau- und Schnupftabakind. ..	45	4 594	1 318	3 276	523	1 104	837
Industrie insgesamt		52 873	7 567 826	1 409 674	6 158 152	1 027 043	2 652 768	1 010 620

B 1 b. Betriebe, Beschäftigte, Arbeiterstunden, Löhne und Gehälter im Januar 1960

Bundesgebiet (ohne Saarland und Berlin)

Nr.	Ausgewählte Industriegruppen und -zweige	Betriebe	Beschäftigte insgesamt	davon		Geleistete Arbeiterstunden	Bruttosumme der	
				Inhaber und Angestellte	Arbeiter		Löhne	Gehälter
						1000		
21	Bergbau	627	579 105	62 956	516 149	82 657	270 742	60 365
	Grundstoff- und Produktionsgüterindustrien	11 814	1 566 062	314 089	1 251 973	214 083	634 000	260 340
25	Industrie der Steine und Erden	5 091	218 460	33 323	185 137	32 921	87 076	20 870
2511	dar.: Natursteinindustrie	1 087	29 680	4 794	24 886	4 126	10 232	2 463
2521	Sand- und Kiesindustrie	413	10 772	1 953	8 819	1 675	4 204	1 163
2527	Gewinnung und Aufbereitung von Schiefer, Rohton, Kaolin und sonstigen Mineralien	252	10 941	1 289	9 652	1 620	4 126	787
2532	Kalkindustrie	183	14 496	2 240	12 256	2 226	6 384	1 706
2533	Gips- und Kreide-Industrie	83	3 160	568	2 592	430	1 044	334
2541	Ziegelindustrie	1 419	45 214	5 370	39 844	7 464	19 309	2 911
2550	Betonsteinindustrie	797	32 616	4 994	27 622	4 662	12 551	2 890
2565	Asbestsementwarenindustrie							
2590	Sonstige Industrien der Steine und Erden	122	11 443	2 241	9 202	1 664	4 691	1 485
27	Eisenschaffende Industrie	136	303 843	45 305	258 538	43 972	151 107	43 747
3010	Ziehereien und Kaltwalzwerke	445	71 361	11 266	60 095	10 314	28 526	8 208
28	NE-Metallindustrie	194	80 171	14 901	65 270	11 021	31 109	10 956
2950	Metallgießereien	267	24 236	3 678	20 558	3 488	9 135	2 330
40	Chemische Industrie	1 899	435 383	133 510	301 873	51 230	162 509	121 759
53	Sägewerke und holzbearbeitende Industrie ..	2 490	79 112	12 562	66 550	11 688	25 362	5 962
	Investitionsgüterindustrien	13 583	2 887 941	611 539	2 276 402	380 772	961 009	430 271
31	Stahlbau (einschl. Leichtmetallbau)	1 125	180 255	41 773	138 482	24 159	62 800	29 692
32	Maschinenbau	4 127	890 222	211 868	678 354	115 714	295 386	152 719
36	Elektrotechnische Industrie	2 108	684 557	169 476	515 081	83 957	197 180	118 812
3020	Stahlverformung	1 191	125 429	19 976	105 453	18 073	45 612	12 871
38	Eisen-, Blech- und Metallwarenindustrie ...	3 394	382 611	64 965	317 646	52 839	124 705	39 953
3841	dar.: Stahlblechverarbeitung	717	75 225	13 495	61 730	10 424	24 937	8 637
3845	Stahlrohrmöbelindustrie	86	6 449	1 031	5 418	903	2 033	587
	Verbrauchsgüterindustrien	19 341	1 902 214	284 152	1 618 062	264 727	580 392	165 922
54	Holzverarbeitende Industrie	2 984	215 053	30 435	184 618	31 219	71 526	15 648
57	Druckerei- und Vervielfältigungsindustrie ..	2 831	167 975	32 177	135 798	23 529	63 346	20 800
62	Lederverarbeitende und Schuhindustrie	1 371	143 695	18 754	124 941	20 491	42 067	9 887
6210	dar.: Lederverarbeitende Industrie	666	39 073	6 223	32 850	5 456	10 146	2 923
6250	Schuhindustrie	705	104 622	12 531	92 091	15 035	31 921	6 964
63	Textilindustrie	4 222	608 813	91 449	517 364	83 591	187 049	56 875
64	Bekleidungsindustrie	3 907	322 870	43 283	279 587	43 722	78 515	20 627
	Nahrungs- und Genußmittelindustrien	6 803	458 686	111 938	346 748	60 286	130 415	70 181
68	Ernährungsindustrie	6 355	402 805	105 157	297 648	52 992	117 688	65 966
6811	dar.: Mühlenindustrie	274	14 881	4 483	10 398	1 886	4 947	2 869
6813	Nährmittelindustrie	144	19 826	6 409	13 417	2 205	4 634	3 846
6817	Brotindustrie	338	20 732	3 229	17 503	3 217	7 494	1 714
6827	Süßwarenindustrie	382	61 839	10 550	51 289	7 895	15 206	6 305
6831	Molkereien und Käseereien	1 898	38 074	13 484	24 590	5 683	10 551	7 912
6851	Fleischverarbeitende Industrie	256	27 154	5 804	21 350	3 763	8 504	3 080
6865	Kaffee u. Tee verarbeitende Industrie	a)	a)	a)	a)	a)	a)	a)
6871	Brauereien	799	68 972	15 929	53 043	9 246	25 082	12 447
6875	Spirituosenindustrie	318	12 646	5 426	7 220	1 318	2 500	3 009
6879	Mineralbrunnen-, Mineralwasser- und Limonadenindustrie	391	20 170	4 829	15 341	2 799	6 211	2 874
6881	Essig-, Senf-, Essensen- u. Gewürzind.	135	6 404	2 823	3 581	615	1 172	1 735
6891	Futtermittelindustrie	149	8 987	2 705	6 282	1 191	2 906	1 627
69	Tabakverarbeitende Industrie	448	55 881	6 781	49 100	7 294	12 727	4 215
6911	dar.: Zigarettenindustrie	22	9 758	2 042	7 716	1 098	3 012	1 746
6941	Zigarrenindustrie	384	41 644	3 452	38 192	5 686	8 637	1 652
6971	Rauch-,Kau- und Schnupftabakindustrie	42	4 479	1 287	3 192	510	1 078	817
	Industrie insgesamt	52 168	7 394 008	1 384 674	6 009 334	1 002 525	2 576 558	987 079

B 2. Beschäftigte Ende

Mr.	Industriegruppe und -zweig	Schleswig-Holstein	Hamburg	Niedersachsen	Bremen	Nordrhein-Westfalen	Hessen	Rheinland-Pfalz
21 Bergbau								
2111	Steinkohlenbergbau	-	a)	8 860	-	448 086	4 634	a)
2114	Braunkohlen- und Pechkohlenbergbau	-	-	10 138	-	a)	2 724	a)
2130	Eisenerzbergbau	-	-	a)	-	a)	-	408
2140	Metallergbergbau	-	-	-	-	a)	a)	a)
2150	Kali- und Steinsalzbergbau, Salinen	-	-	12 483	-	a)	a)	a)
2160	Erdöl- und Erdgasgewinnung	a)	a)	11 399	-	-	a)	180
2170	Flußspat-, Schwefel-, Graphit- und sonstiger Bergbau	-	-	a)	-	a)	a)	a)
2180	Torfindustrie	154	-	3 000	-	a)	-	-
Grundstoff- und Produktionsgüterindustrien								
25	Industrie der Steine und Erden	7 184	2 672	26 049	2 595	58 090	21 477	25 933
27	Eisenschaffende Industrie	a)	-	26 621	a)	248 521	4 636	10 766
2910	Eisen-, Stahl- und Tempergießereien	4 025	791	9 335	a)	62 890	19 844	8 511
3010	Ziehereien und Kaltwalzwerke	186	a)	2 838	a)	54 900	1 843	2 047
28	NE-Metallindustrie	a)	3 715	11 052	-	36 541	6 811	a)
2950	Metallgießereien	a)	387	1 231	a)	9 599	1 171	361
22	Mineralölverarbeitung und Kohlenwertstoffindustrie	2 432	8 841	3 533	a)	16 769	1 079	a)
40	Chemische Industrie	5 273	16 294	25 877	1 076	168 061	66 202	64 385
53	Sägewerke und holzbearbeitende Industrie ..	1 766	1 459	10 744	1 158	17 135	6 107	5 299
55	Holzschliff, Zellstoff, Papier und Pappe erzeugende Industrie	2 323	a)	8 325	-	24 988	5 489	5 389
59	Kautschuk u. Asbest verarbeitende Industrie	1 780	a)	27 631	a)	17 943	20 788	4 511
Investitionsgüterindustrien								
31	Stahlbau (einschl. Leichtmetallbau)	3 150	9 803	13 257	1 956	96 220	20 265	5 208
32	Maschinenbau	17 641	26 020	69 177	8 344	293 021	86 627	35 626
33	Fahrzeugbau	680	a)	73 722	22 323	57 624	44 126	5 261
34	Schiffbau	27 719	32 691	9 328	20 335	3 460	a)	989
35	Luftfahrzeugbau	-	a)	a)	a)	a)	a)	a)
36	Elektrotechnische Industrie	10 869	25 891	50 260	7 566	159 613	68 776	13 096
37	Feinmechanische und optische sowie Uhrenindustrie	5 104	3 081	12 007	113	9 943	17 351	1 988
3020	Stahlverformung	246	a)	5 802	a)	77 535	6 327	2 094
38	Eisen-, Blech- und Metallwarenindustrie ...	6 044	8 145	23 460	2 811	187 630	33 519	12 765
Verbrauchsgüterindustrien								
51	Feinkeramische Industrie	2 762	a)	5 224	a)	9 441	3 308	8 138
52	Glasindustrie	856	a)	7 617	-	36 665	5 415	6 136
54	Holzverarbeitende Industrie	3 608	2 184	26 497	1 889	59 943	15 346	11 890
39	Musikinstrumenten-, Spiel-, Schmuckwaren- und Sportgeräte-Industrie	102	424	1 036	a)	a)	1 918	4 065
56	Papier und Pappe verarbeitende Industrie ..	3 004	4 505	9 269	a)	32 217	7 120	5 558
57	Druckerei- und Vervielfältigungsindustrie ..	5 957	11 642	15 750	2 194	43 469	18 960	6 510
58	Kunststoffverarbeitende Industrie	577	1 634	5 049	a)	25 133	8 042	6 040
61	Ledererzeugende Industrie	2 504	a)	1 229	-	3 446	3 435	3 150
62	Lederverarbeitende und Schuhindustrie	1 414	201	5 615	-	19 563	22 097	36 252
63	Textilindustrie	9 711	4 477	41 990	6 421	218 688	29 590	13 449
64	Bekleidungsindustrie	6 460	5 458	31 102	1 903	103 636	26 928	10 775
Nahrungs- und Genußmittelindustrie								
68	Ernährungsindustrie	23 490	30 986	52 344	15 127	112 307	28 726	17 735
6811	darunter: Mühlenindustrie	1 218	a)	1 729	a)	4 724	814	822
6821	Zuckerindustrie	a)	-	5 516	-	3 347	822	a)
6827	Süßwarenindustrie	4 693	4 289	7 671	798	26 037	3 574	560
6831	Molkereien und Käseereien	2 485	a)	5 180	a)	6 902	4 041	1 596
6851	Fleischverarbeitende Industrie ..	2 745	a)	4 757	a)	8 772	1 146	211
6871	Brauereien	a)	a)	3 903	1 774	17 911	4 608	4 832
69	Tabakverarbeitende Industrie	a)	3 378	2 232	a)	11 529	6 025	2 193
Industrie insgesamt		161 207	228 871	666 897	106 163	2 773 191	624 649	341 905

a) Aus Gründen der Geheimhaltung betrieblicher Einzelangaben nicht veröffentlicht, aber in der Gesamtsumme enthalten.

Januar 1960 nach Ländern

Baden- Württemberg	Bayern	Saarland	Bundesgebiet ohne Berlin	Bundesgebiet (ohne Saarland und Berlin)	Berlin (West)	Industriegruppe und -zweig	Nr.
						Bergbau	21
a)	9 156	a)	524 883	a)	-	Steinkohlenbergbau	2111
			45 240	a)	-	Braunkohlen- und Pechkohlenbergbau	2114
a)	2 151	-	20 889	20 889	-	Eisenerzbergbau	2130
a)	a)	-	5 485	5 485	-	Metallergbergbau	2140
2 110	a)	-	22 489	22 489	-	Kali- und Steinsalzbergbau, Salinen	2150
106	a)	-	13 066	13 066	-	Erdöl- und Erdgasgewinnung	2160
367	1 350	a)	2 881	a)	-	Flußpat-, Schwespat-, Graphit- und sonstiger Bergbau	2170
a)	157	-	3 408	3 408	-	Torfindustrie	2180
						Grundstoff- und Produktionsgüterindustrien	
32 809	41 651	3 230	221 690	218 460	4 210	Industrie der Steine und Erden	25
a)	8 187	40 197	344 040	303 843	-	Eisenschaffende Industrie	27
16 542	9 578	a)	137 479	a)	a)	Eisen-, Stahl- und Tempergießereien	2910
5 455	3 733	2 212	73 573	71 361	212	Ziehereien und Kaltwalzwerke	3010
13 049	7 902	93	80 264	80 171	1 940	NE-Metallindustrie	28
6 171	4 931	358	24 594	24 236	1 494	Metallgießereien	2950
898	608	a)	35 201	a)	227	Mineralölverarbeitung und Kohlenwertstoff- industrie	22
42 743	45 472	1 444	436 827	435 383	11 127	Chemische Industrie	40
15 666	19 778	2 071	81 183	79 112	218	Sägewerke und holzbearbeitende Industrie	53
18 328	15 644	a)	80 718	a)	a)	Holzschliff, Zellstoff, Papier und Papp- erzeugende Industrie	55
9 760	9 152	a)	106 713	a)	1 474	Kautschuk u. Asbest verarbeitende Industrie	59
						Investitionsgüterindustrien	
15 916	14 480	8 555	188 810	180 255	19 127	Stahlbau (einschl. Leichtmetallbau)	31
214 369	139 406	8 931	899 153	890 222	34 387	Maschinenbau	32
111 530	50 269	a)	370 876	a)	8 490	Fahrzeugbau	33
1 061	1 120	a)	97 313	a)	455	Schiffbau	34
740	5 001	-	13 703	13 703	-	Luftfahrzeugbau	35
178 936	169 550	4 310	688 867	684 557	109 085	Elektrotechnische Industrie	36
67 113	27 223	94	144 017	143 923	5 358	Feinmechanische und optische sowie Uhren- industrie	37
22 341	10 051	3 908	129 337	125 429	2 477	Stahlverformung	3020
69 341	38 896	4 493	387 104	382 611	6 653	Eisen-, Blech- und Metallwarenindustrie	38
						Verbrauchsgüterindustrien	
4 337	46 813	a)	90 770	a)	995	Feinkeramische Industrie	51
7 184	22 036	a)	87 300	a)	2 252	Glasindustrie	52
50 077	43 619	2 543	217 596	215 053	3 366	Holzverarbeitende Industrie	54
29 119	16 930	-	56 281	56 281	1 280	Musikinstrumenten-, Spiel-, Schmuckwaren- und Sportgeräte-Industrie	39
27 481	16 589	a)	106 679	a)	5 643	Papier und Papp verarbeitende Industrie	56
30 834	32 659	1 737	169 712	167 975	12 019	Druckerei- und Vervielfältigungsindustrie	57
17 442	14 785	a)	79 018	a)	3 162	Kunststoffverarbeitende Industrie	58
17 749	2 067	a)	33 617	a)	109	Ledererzeugende Industrie	61
31 865	26 688	565	144 260	143 695	1 871	Lederverarbeitende und Schuhindustrie	62
168 458	116 029	922	609 735	608 813	5 694	Textilindustrie	63
55 173	81 435	3 987	326 857	322 870	22 812	Bekleidungsindustrie	64
						Nahrungs- und Genußmittelindustrien	
52 913	69 177	6 485	409 290	402 805	20 005	Ernährungsindustrie	68
2 238	1 974	256	15 137	14 881	498	darunter: Mühlenindustrie	6811
a)	a)	-	13 818	13 818	-	Zuckerindustrie	6821
6 920	7 297	1 077	62 916	61 839	4 398	Süßwarenindustrie	6827
5 498	11 749	525	38 599	38 074	548	Molkereien und Käseereien	6831
1 912	4 411	1 592	28 746	27 154	2 599	Fleischverarbeitende Industrie	6851
10 640	22 118	1 866	70 838	68 972	a)	Brauereien	6871
22 363	4 923	1 027	56 908	55 881	3 957	Tabakverarbeitende Industrie	69
1 361 145	1 129 980	173 818	7 567 826	7 394 008	291 860	Industrie insgesamt	

B 3. Beschäftigte in zeitlicher Entwicklung

Nr.	Industriegruppe und -zweig	Bundesgebiet ohne Berlin		Bundesgebiet (ohne Saarland und Berlin)			
		1959	1960	1959		1960	
		Dezember	Januar	Jahres- durchschnitt	Januar	Dezember	Januar
21	Bergbau	643 821	638 341	612 590	632 533	583 998	579 105
2111	Steinkohlenbergbau	a)	524 883	493 478	515 010	469 729	a)
2114	Braunkohlen- und Peokohlenbergbau	45 419	45 240	45 987	46 097	45 419	a)
2130	Eisenerzbergbau	21 013	20 889	21 645	22 597	21 013	20 889
2140	Metallergbergbau	5 468	5 485	5 620	6 041	5 468	5 485
2150	Kali- und Steinsalbergbau, Salinen	22 457	22 489	22 851	23 342	22 457	22 489
2160	Erdöl- und Erdgasgewinnung	13 102	13 066	13 352	13 305	13 102	13 066
2170	Flußpat-, Schwerspat-, Graphit- und sonstiger Bergbau	a)	2 881	2 817	2 879	2 859	a)
2180	Torfindustrie	3 971	3 408	6 840	3 262	3 971	3 408
	Grundstoff- und Produktionsgüterindustrien	1 638 062	1 622 282	1 563 941	1 488 284	1 582 833	1 566 062
25	Industrie der Steine und Erden	244 298	221 690	247 702	206 382	241 008	218 460
2511	davon: Natursteinindustrie	39 810	30 017	41 366	28 531	39 448	29 680
2521	Sand- und Kiesindustrie	11 585	10 849	11 295	9 803	11 514	10 772
2527	Gewinnung und Aufbereitung von Schiefer, Rohton, Kaolin und sonstigen Mineralien	11 276	11 032	11 398	11 401	11 183	10 941
2531	Zementindustrie	a)	21 896	21 788	21 325	21 970	a)
2532	Kalkindustrie	15 628	15 436	14 964	14 206	14 696	14 496
2533	Gips- und Kreide-Industrie	3 409	3 366	3 241	2 997	3 197	3 160
2541	Ziegelindustrie	52 632	45 769	55 784	43 123	52 065	45 214
2542	Grobsteinzeugindustrie	4 730	4 884	4 729	4 710	4 730	4 884
2543	Feuerfeste Industrie	a)	19 366	18 590	18 578	18 949	a)
2550	Betonsteinindustrie	35 635	33 178	35 100	28 876	35 057	32 616
2561	Kalksandsteinindustrie	a)	5 000	6 170	4 480	5 613	a)
2562	Bims- und Bimssteinindustrie	a)	5 821	8 662	4 988	7 459	a)
2564	Isolier- u. Leichtbauplattenindustrie	3 699	3 564	3 548	3 130	3 699	3 564
2565	Asbestemwarenindustrie						
2590	Sonstige Industrien der Steine und Erden	11 511	11 512	11 067	10 234	11 430	11 443
27	Eisenschaffende Industrie	341 857	344 040	296 413	290 845	302 400	303 843
2710	davon: Hochofen-, Stahl- u. Warmwalzwerke	328 530	330 696	283 196	277 564	289 073	290 499
2740	Schmiede-, Preß- und Hammerwerke	13 327	13 344	13 217	13 281	13 327	13 344
2910	Eisen-, Stahl- und Tempergießereien	135 226	137 479	126 876	125 179	129 867	a)
3010	Ziehereien und Kaltwalzwerke	72 623	73 573	68 428	66 359	70 427	71 361
28	NE-Metallindustrie	79 919	80 264	78 153	75 916	79 798	80 171
2810	davon: Metallhütten und Umschmelzwerke	a)	22 703	22 388	21 934	22 517	a)
2850	Metallhalbzeugwerke	a)	57 561	55 765	53 982	57 281	a)
2950	Metallgießereien	24 230	24 594	22 960	22 049	23 897	24 236
22	Mineralölverarbeitung und Kohlenwertstoffindustrie	a)	35 201	34 952	34 474	35 153	a)
2210	davon: Mineralölverarbeitung						
2230	Braunkohlen- und Torfteerdestillation, Ölschieferverschmelzung und -verarbeitung	a)	30 406	30 129	29 521	30 466	a)
2250	Kohlenwertstoffindustrie	a)	4 795	4 823	4 953	4 687	a)
40	Chemische Industrie	434 837	436 827	426 546	413 835	433 506	435 383
53	Sägewerke und holzbearbeitende Industrie	82 721	81 183	80 690	76 612	80 691	79 112
5310	davon: Säge- u. Hobelwerke, Holzimprägnieranstalten, Furnierwerke	a)	55 569	56 687	53 141	56 162	a)
5360	Sperrholzwerke, Holzfasern- u. Holzspanplattenwerke	a)	25 614	24 003	23 471	24 529	a)
55	Holzschliff, Zellstoff, Papier und Pappe erzeugende Industrie	a)	80 718	81 864	81 782	81 907	a)
59	Kautschuk u. Asbest verarbeitende Industrie	105 014	106 713	99 357	94 851	104 179	a)
	Investitionsgüterindustrien	2 900 378	2 919 180	2 792 868	2 715 199	2 868 953	2 887 941
31	Stahlbau (einschl. Leichtmetallbau)	191 493	188 810	182 388	181 477	182 252	180 255
32	Maschinenbau	887 328	899 153	859 359	837 150	878 856	890 222
33	Fahrzeugbau	a)	370 876	348 822	329 008	367 510	a)
34	Schiffbau	a)	97 313	101 352	104 518	97 430	a)
35	Luftfahrzeugbau	13 262	13 703	12 155	11 145	13 262	13 703
36	Elektrotechnische Industrie	682 876	688 867	654 205	633 406	678 181	684 557
37	Feinmechanische und optische sowie Uhrenindustrie	142 907	144 017	139 858	137 998	142 813	143 923
3020	Stahlverformung	127 177	129 337	119 858	117 394	123 277	125 429

Anmerkung s. S. 15

noch: B 3. Beschäftigte in zeitlicher Entwicklung

Nr.	Industriegruppe und -zweig	Bundesgebiet ohne Berlin		Bundesgebiet (ohne Saarland und Berlin)			
		1959	1960	Jahres- durchschnitt	1959		1960
		Dezember	Januar		Januar	Dezember	Januar
noch: Investitionsgüterindustrien							
38	Eisen-, Blech- und Metallwarenindustrie ...	389 458	387 104	374 871	363 103	385 372	382 611
3810	davon: Herstellung von Handwaffen und Munition	7 519	7 618	6 893	6 012	7 519	7 618
3830	Heiz- und Kochgeräte-Industrie	36 450	36 628	34 409	33 167	35 444	a)
3841	Stahlblechverarbeitung	79 476	77 715	75 078	72 501	77 052	75 225
3845	Stahlrohr- und -blechindustrie	6 405	6 551	6 156	5 977	6 296	6 449
3846	NE-Metallblechwarenindustrie	a)	11 642	11 067	10 745	11 311	a)
3849	Feinblechpackungsindustrie	a)	24 466	23 165	21 297	24 160	a)
3850	Schloß- und Beschlagindustrie	44 440	44 710	42 655	41 219	44 440	44 710
3861	Fahrradteile- und Kraftradteile- Industrie	15 621	13 594	15 164	14 325	15 621	13 594
3867	Kraftwagenteile-Industrie	17 640	18 218	16 682	15 834	17 640	18 218
3870	Schneidwaren- und Besteckindustrie ..	a)	20 246	20 842	21 280	20 598	a)
3881	Metallwarenindustrie (ohne Füllhal- ter- und Kugelschreiberindustrie) ..	55 882	55 627	54 906	54 279	55 882	55 627
3887	a)	a)	35 929	34 797	33 677	35 383	a)
3888	Metallkurwarenindustrie	6 698	6 143	6 071	6 151	6 698	6 143
3891	a)	a)	28 017	26 986	26 639	27 328	a)
	Verbrauchsgüterindustrien	1 915 986	1 921 825	1 864 462	1 842 984	1 896 923	1 902 214
51	Feinkeramische Industrie	a)	90 770	83 123	83 984	83 105	a)
52	Glasindustrie	a)	87 300	85 186	83 238	86 147	a)
54	Holzverarbeitende Industrie	219 391	217 596	215 974	217 794	216 791	215 053
39	Musikinstrumenten-, Spiel-, Schmuckwaren- und Sportgeräte-Industrie	56 651	56 281	57 033	56 282	56 651	56 281
3910	davon: Klavier-, Harmonium- und Orgelbau ..	3 119	3 152	3 060	3 003	3 119	3 152
3920	Kleinmusikinstrumentenindustrie	5 436	5 380	5 594	5 796	5 436	5 380
3930	Spielwarenindustrie	20 919	20 864	20 941	19 689	20 919	20 864
3940	Turn- und Sportgeräte-Industrie	3 432	3 638	3 326	3 213	3 432	3 638
3950	Schmuckwarenindustrie	21 173	20 666	21 512	21 934	21 173	20 666
3960	Edelsteinindustrie	2 572	2 581	2 600	2 647	2 572	2 581
56	Papier und Pappe verarbeitende Industrie ..	a)	106 679	95 582	93 349	98 489	a)
57	Druckerei- und Vervielfältigungsindustrie ..	175 972	169 712	172 701	169 528	174 234	167 975
58	Kunststoffverarbeitende Industrie	77 135	79 018	72 637	68 802	76 967	a)
61	Ledererzeugende Industrie	a)	33 617	33 342	33 361	33 353	a)
62	Lederverarbeitende und Schuhindustrie	142 951	144 260	141 684	141 459	142 378	143 695
6210	davon: Lederverarbeitende Industrie	38 120	39 194	38 574	38 258	37 996	39 073
6250	Schuhindustrie	104 831	105 066	103 110	103 201	104 382	104 622
63	Textilindustrie	608 274	609 735	594 586	591 794	607 534	608 813
64	Bekleidungsindustrie	324 931	326 857	312 614	303 393	321 274	322 870
	Nahrungs- und Genußmittelindustrien	476 213	466 198	467 086	455 924	468 632	458 686
68	Ernährungsindustrie	418 219	409 290	408 667	396 007	411 694	402 805
6811	davon: Mühlenindustrie	15 428	15 137	15 395	15 284	15 154	14 881
6813	Nährmittelindustrie	20 060	19 931	20 145	19 798	19 935	19 826
6815	Stärke- und Kartoffeltrocknungsind..	4 828	4 762	4 654	4 723	4 828	4 762
6817	Brotindustrie	21 286	20 935	21 092	20 623	21 082	20 732
6821	Zuckerindustrie	16 124	13 818	16 681	15 098	16 124	13 818
6824	Obst und Gemüse verarbeitende Ind. ..	a)	18 732	22 324	18 378	21 274	a)
6827	Süßwarenindustrie	64 924	62 916	63 129	64 110	63 955	61 839
6831	Molkereien und Käseereien	38 358	38 599	37 944	36 852	37 827	38 074
6835	Dauermilch-, Schmelzkäse- und Käsewerke	8 834	8 655	8 991	8 278	8 834	a)
6841	Ölmühlenindustrie	6 420	6 397	6 792	6 958	6 420	6 397
6844	a)	a)	10 182	9 550	9 257	10 091	a)
6847	Talg-, Schmelz- und Schmalzsiedereien.	468	461	480	483	468	461
6851	Fleischverarbeitende Industrie	28 794	28 746	26 376	26 251	27 168	27 154
6855	a)	a)	13 966	12 966	13 668	14 150	a)
6861	Fischverarbeitende Industrie	1 978	1 978	1 927	1 912	1 968	1 978
6865	Kaffeemittelindustrie	13 827	13 310	12 969	12 270	13 794	a)
6871	Kaffee- und Teeverarbeitende Ind. ..	70 986	70 838	68 817	66 507	69 060	68 972
6872	a)	a)	2 770	2 650	2 763	2 694	a)
6873	Mälzereien						
6875	Alkoholbrennereien und Spiritus- reinigungsanstalten	3 079	2 985	3 179	3 236	3 079	2 985
6877	Spirituosenindustrie	13 243	12 716	12 536	12 511	13 171	12 646
6879	Weinverarbeitende Industrie	5 061	4 907	4 654	4 679	5 061	4 907
6881	Mineralbrunnen-, Mineralwasser- und Limonadenindustrie	20 037	20 517	19 859	16 786	19 701	20 170
6885	Essig-, Senf-, Essensen- und Gewürz- industrie	6 645	6 498	6 464	6 389	6 542	6 404
6891	a)	a)	481	513	500	481	444
69	Eisgewinnung	8 940	9 090	8 580	8 693	8 833	8 987
6911	Futtermittelindustrie	57 994	56 908	58 419	59 917	56 938	55 881
6913	davon: Zigarettenindustrie	10 382	10 191	10 489	10 322	9 946	9 758
6915	Zigarrenindustrie	42 842	42 123	43 238	44 895	42 338	41 644
6917	Rauch-, Kau- und Schnupftabakind. ..	4 770	4 594	4 692	4 700	4 654	4 479
	Industrie insgesamt	7 574 460	7 567 826	7 300 947	7 134 924	7 401 339	7 394 008

a) Aus Gründen der Geheimhaltung betrieblicher Einzelangaben nicht veröffentlicht, aber in der Gesamtsumme enthalten.

B 4. Geleistete Arbeiterstunden in zeitlicher Entwicklung

in 1000 Stunden

Nr.	Industriegruppe und -zweig	Bundesgebiet ohne Berlin		Bundesgebiet (ohne Saarland und Berlin)			
		1959	1960	1959		1960	
		Dezember	Januar	Monats- durchschnitt	Januar	Dezember	Januar
21	Bergbau	91 064	90 571	84 526	93 874	83 516	82 657
2111	Steinkohlenbergbau	a)	73 573	66 537	75 231	66 749	a)
2114	Braunkohlen- und Pechkohlenbergbau	6 953	7 160	7 199	7 691	6 953	a)
2130	Eisenerzbergbau	2 969	3 039	3 165	3 430	2 969	3 039
2140	Metallergbergbau	765	810	824	964	765	810
2150	Kali- und Steinsalzbergbau, Salinen	3 225	3 382	3 401	3 838	3 225	3 382
2160	Erdöl- und Erdgasgewinnung	1 659	1 666	1 739	1 738	1 659	1 666
2170	Flußspat-, Schwefel-, Graphit- und sonstiger Bergbau	a)	428	430	456	419	a)
2180	Torfindustrie	777	513	1 231	526	777	513
	Grundstoff- und Produktionsgüterindustrien	236 639	222 477	221 139	210 130	228 337	214 083
25	Industrie der Steine und Erden	40 463	33 365	41 081	32 168	39 956	32 921
2511	davon: Natursteinindustrie	6 326	4 159	6 795	3 962	6 278	4 126
2521	Sand- und Kiesindustrie	2 127	1 686	2 077	1 603	2 118	1 675
2527	Gewinnung und Aufbereitung von Schiefer, Rohton, Kaolin und sonstigen Mineralien	1 744	1 633	1 782	1 767	1 730	1 620
2551	Zementindustrie	a)	3 385	3 492	3 380	3 562	a)
2532	Kalkindustrie	2 524	2 383	2 439	2 225	2 372	2 226
2533	Gips- und Kreide-Industrie	497	456	490	431	470	430
2541	Ziegelindustrie	9 524	7 550	9 893	7 357	9 423	7 464
2542	Grobsteinzeugindustrie	831	823	798	767	831	823
2543	Feuerfeste Industrie	a)	2 786	2 744	2 795	2 862	a)
2550	Betonsteinindustrie	5 805	4 722	5 750	4 353	5 718	4 662
2561	Kalksandsteinindustrie	a)	826	1 154	837	1 078	a)
2562	Bims- und Bimsteinindustrie	a)	780	1 415	690	1 228	a)
2564	Isolier- u. Leichtbauplattenindustrie	591	504	575	470	591	504
2565	Asbestzementwarenindustrie						
2590	Sonstige Industrien der Steine und Erden	1 706	1 672	1 677	1 531	1 694	1 664
27	Eisenschaffende Industrie	50 083	50 139	42 340	42 680	44 058	43 972
2710	davon: Hochofen-, Stahl- u. Warmwalzwerke	48 220	48 336	40 574	40 833	42 195	42 169
2740	Schmiede-, Preß- und Hammerwerke	1 863	1 803	1 766	1 847	1 863	1 803
2910	Eisen-, Stahl- und Tempergießereien	20 695	19 749	18 780	18 596	19 935	a)
3010	Ziehereien und Kaltwalzwerke	10 932	10 650	10 065	9 851	10 605	10 314
28	NE-Metallindustrie	11 482	11 040	11 015	10 829	11 457	11 021
2810	davon: Metallhütten und Umschmelzwerke	a)	3 284	3 304	3 286	3 434	a)
2850	Metallhalbzeugwerke	a)	7 756	7 711	7 543	8 023	a)
2950	Metallgießereien	3 660	3 538	3 365	3 237	3 612	3 488
22	Mineralölverarbeitung und Kohlenwertstoff- industrie	a)	4 459	4 459	4 532	4 631	a)
2210	davon: Mineralölverarbeitung						
2230	Braunkohlen- und Torfteerdestilla- tion, Ölschieferverschmelzung und -verarbeitung	a)	3 780	3 765	3 794	3 943	a)
2250	Kohlenwertstoffindustrie	a)	679	694	738	688	a)
40	Chemische Industrie	54 053	51 381	51 204	50 768	53 914	51 230
53	Sägewerke und holzbearbeitende Industrie ..	12 906	11 991	12 436	11 211	12 603	11 688
5310	davon: Säge- u. Hobelwerke, Holzimprägnier- anstalten, Furnierwerke	a)	8 149	8 710	7 624	8 721	a)
5360	Sperrholzwerke, Holzfasern- u. Holz- spanplattenwerke	a)	3 842	3 726	3 587	3 882	a)
55	Holzschliff, Zellstoff, Papier und Pappe erzeugende Industrie	a)	12 569	13 111	13 331	13 310	a)
59	Kautschuk u. Asbest verarbeitende Industrie	14 385	13 596	13 283	12 927	14 256	a)
	Investitionsgüterindustrien	408 003	385 091	379 853	368 467	403 543	380 772
31	Stahlbau (einschl. Leichtmetallbau)	27 311	25 387	25 334	25 198	25 938	24 159
32	Maschinenbau	121 528	116 878	114 556	111 305	120 427	115 714
33	Fahrzeugbau	a)	50 852	49 983	46 528	55 765	a)
34	Schiffbau	a)	14 378	15 371	15 848	15 160	a)
35	Luftfahrzeugbau	1 526	1 589	1 487	1 447	1 526	1 589
36	Elektrotechnische Industrie	89 602	84 494	83 195	80 401	88 973	83 957
37	Feinmechanische und optische sowie Uhren- industrie	20 122	19 349	18 909	18 473	20 109	19 339
3020	Stahlverformung	19 328	18 644	17 559	17 331	18 739	18 073

Anmerkung a.S.17

noch: B 4. Geleistete Arbeiterstunden in zeitlicher Entwicklung

in 1 000 Stunden

Nr.	Industriegruppe und -zweig	Bundesgebiet ohne Berlin		Bundesgebiet (ohne Saarland und Berlin)			
		1959	1960	1959		1960	
		Dezember	Januar	Monats- durchschnitt	Januar	Dezember	Januar
	noch: Investitionsgüterindustrien						
38	Eisen-, Blech- und Metallwarenindustrie ...	57 525	53 520	53 459	51 936	56 906	52 839
3810	davon: Herstellung von Handelswaffen und Munition	1 072	1 029	964	839	1 072	1 029
3830	Heiz- und Kochgeräte-Industrie	5 192	5 023	4 819	4 543	5 040	a)
3841	Stahlblechverarbeitung	11 667	10 807	10 766	10 366	11 297	10 424
3845	Stahlrohr- und -belindustrie	971	918	890	852	957	903
3846	NE-Metallblechwarenindustrie	a)	1 607	1 585	1 531	1 670	a)
3849	Feinblechpackungsindustrie	a)	3 461	3 496	3 142	3 763	a)
3850	Schloß- und Beschlagindustrie	6 635	6 207	6 124	6 117	6 655	6 207
3861	Fahrradteile- und Kraft- radteile-Industrie	2 433	2 012	2 292	2 156	2 433	2 012
3867	Kraftwagenteile-Industrie	2 615	2 579	2 420	2 299	2 615	2 579
3870	Schneidwaren- und Besteckindustrie ..	a)	2 758	2 922	3 019	3 114	a)
3881	Metallwarenindustrie (ohne Füllhal- ter- und Kugelschreiberindustrie) ..	8 179	7 580	7 775	7 677	8 179	7 580
3887	Metallkurzwarenindustrie	a)	4 987	4 926	4 870	5 225	a)
3888	Füllhalter- und Kugelschreiber- industrie	973	828	852	852	973	828
3891	Werkzeugindustrie	a)	3 724	3 628	3 673	3 933	a)
	Verbrauchsgüterindustrien	283 346	267 558	268 435	262 835	280 548	264 727
51	Feinkeramische Industrie	a)	12 845	12 200	12 488	12 492	a)
52	Glasindustrie	a)	13 256	13 241	13 237	13 952	a)
54	Holzverarbeitende Industrie	34 613	31 579	32 970	32 082	34 223	31 219
59	Musikinstrumenten-, Spiel-, Schmuckwaren- und Sportgeräte-Industrie	8 398	7 584	8 206	7 840	8 398	7 584
3910	davon: Klavier-, Harmonium- und Orgelbau ..	495	454	467	451	495	454
3920	Kleinmusikinstrumentenindustrie	819	716	783	791	819	716
3930	Spielwarenindustrie	3 055	2 721	3 037	2 707	3 055	2 721
3940	Turn- und Sportgeräte-Industrie	517	530	494	469	517	530
3950	Schmuckwarenindustrie	3 101	2 757	3 018	2 995	3 101	2 757
3960	Edelsteinindustrie	411	406	407	427	411	406
56	Papier und Pappe verarbeitende Industrie ..	a)	14 719	13 888	13 671	15 089	a)
57	Druckerei- und Vervielfältigungsindustrie ..	26 704	23 744	24 793	24 921	26 465	23 529
58	Kunststoffverarbeitende Industrie	10 990	10 640	10 216	9 735	10 968	a)
61	Ledererzeugende Industrie	a)	4 677	4 918	4 996	5 014	a)
62	Lederverarbeitende und Schuhindustrie	21 295	20 568	20 505	20 117	21 214	20 491
6210	davon: Lederverarbeitende Industrie	5 751	5 475	5 633	5 515	5 731	5 456
6250	Schuhindustrie	15 544	15 093	14 872	14 602	15 483	15 035
63	Textilindustrie	88 282	83 715	83 760	82 802	88 183	83 591
64	Bekleidungsindustrie	45 025	44 231	43 738	40 946	44 550	43 722
	Nahrungs- und Genußmittelindustrien	69 543	61 346	65 293	64 109	68 428	60 286
68	Ernährungsindustrie	61 519	53 910	57 101	55 843	60 560	52 992
6811	davon: Mühlenindustrie	2 057	1 922	2 008	2 040	2 019	1 886
6813	Nährmittelindustrie	2 445	2 216	2 380	2 386	2 434	2 205
6815	Stärke- und Kartoffeltrocknungsind. ..	604	589	591	618	604	589
6817	Brotindustrie	3 499	3 252	3 340	3 330	3 462	3 217
6821	Zuckerindustrie	3 978	2 287	3 105	3 395	3 978	2 287
6824	Obst und Gemüse verarbeitende Ind. ..	a)	2 510	3 289	2 536	3 184	a)
6827	Süßwarenindustrie	9 600	8 068	8 752	8 840	9 443	7 895
6831	Molkereien und Käseereien	5 766	5 757	5 665	5 482	5 690	5 683
6835	Dauermilch-, Schmelzkase- und Käsewerke	1 178	1 144	1 244	1 139	1 178	a)
6841	Olmühlenindustrie	919	809	911	991	919	809
6844	Margarine-Industrie	a)	987	899	927	981	a)
6847	Talgschmelzen und Schmalzsiedereien. ..	78	68	71	71	78	68
6851	Fleischverarbeitende Industrie	4 384	3 988	3 799	3 795	4 125	3 763
6855	Fischverarbeitende Industrie	a)	2 089	1 999	2 118	2 323	a)
6861	Kaffeemittelindustrie	287	236	253	248	287	236
6865	Kaffee und Tee verarbeitende Ind. ..	1 497	1 080	1 179	1 131	1 493	a)
6871	Brauereien	10 620	9 491	10 058	9 649	10 354	9 246
6872	Malzereien	a)	406	401	429	427	a)
6873	Alkoholbrennereien und Spiritus- reinigungsanstalten	414	366	401	420	414	366
6875	Spirituosenindustrie	1 618	1 325	1 321	1 389	1 610	1 318
6877	Weinverarbeitende Industrie	638	573	545	597	638	573
6879	Mineralbrunnen-, Mineralwasser- und Limnadenindustrie	2 951	2 848	3 013	2 401	2 908	2 799
6881	Essig-, Senf-, Essenzen- und Gewürz- industrie	699	627	635	628	686	615
6885	Eisgewinnung	77	66	84	80	77	66
6891	Futtermittelindustrie	1 263	1 206	1 158	1 203	1 248	1 191
69	Tabakverarbeitende Industrie	8 024	7 436	8 192	8 266	7 868	7 294
6911	davon: Zigarettenindustrie	1 307	1 156	1 244	1 335	1 242	1 098
6941	Zigarrenindustrie	6 165	5 757	6 409	6 378	6 089	5 686
6971	Rauch-, Kau- und Schnupftabakind. ..	552	523	539	553	537	510
	Industrie insgesamt	1 088 595	1 027 043	1 019 246	999 415	1 064 372	1 002 525
	Arbeitstage	25	24,7	25,2	25,7	25	24,7

a) Aus Gründen der Geheimhaltung betrieblicher Einzelangaben nicht veröffentlicht, aber in der Gesamtsumme enthalten.

B 5. Bruttosumme der Löhne in zeitlicher Entwicklung

in 1000 DM

Nr.	Industriegruppe und -zweig	Bundesgebiet ohne Berlin		Bundesgebiet (ohne Saarland und Berlin)			
		1959	1960	1959		1960	
		Dezember	Januar	Monats- durchschnitt	Januar	Dezember	Januar
21	Bergbau	353 689	297 031	280 063	294 441	324 743	270 742
2111	Steinkohlenbergbau	a)	250 119	231 178	246 001	272 256	a)
2114	Braunkohlen- und Pechkohlenbergbau	21 172	19 957	20 304	20 758	21 172	a)
2130	Eisenerzbergbau	10 308	8 747	8 656	8 822	10 308	8 747
2140	Metallerzbergbau	2 463	2 355	2 297	2 478	2 463	2 355
2150	Kali- und Steinsalzbergbau, Salinen	10 249	9 535	9 550	9 749	10 249	9 535
2160	Erdöl- und Erdgasgewinnung	5 021	4 103	4 326	4 452	5 021	4 103
2170	Flußpat-, Schwerpat-, Graphit- und sonstiger Bergbau	a)	1 105	1 081	1 101	1 200	a)
2180	Torfindustrie	2 074	1 110	2 671	1 080	2 074	1 110
	Grundstoff- und Produktionsgüterindustrien	738 183	664 182	614 860	589 544	708 924	634 000
25	Industrie der Steine und Erden	110 825	88 498	104 796	79 272	109 216	87 076
2511	davon: Natursteinindustrie	16 346	10 335	16 124	9 172	16 206	10 232
2521	Sand- und Kiesindustrie	5 492	4 233	4 993	3 817	5 456	4 204
2527	Gewinnung und Aufbereitung von Schiefer, Rohton, Kaolin und sonstigen Mineralien	4 674	4 159	4 366	4 166	4 630	4 126
2531	Zementindustrie	a)	9 277	9 778	8 470	10 653	a)
2532	Kalkindustrie	7 582	7 009	6 780	6 036	7 015	6 384
2533	Gips- und Kreide-Industrie	1 301	1 122	1 129	983	1 202	1 044
2541	Ziegelindustrie	25 253	19 521	24 534	17 910	24 993	19 309
2542	Grobsteinzeugindustrie	2 441	2 368	2 273	2 155	2 441	2 368
2543	Feuerfeste Industrie	a)	7 540	7 261	7 009	7 936	a)
2550	Betonsteinindustrie	16 044	12 722	14 894	10 867	15 775	12 551
2561	Kalksandsteinindustrie	a)	2 175	3 050	2 027	3 075	a)
2562	Bims- und Bimssteinindustrie	a)	2 114	3 886	1 738	3 558	a)
2564	Isolier- u. Leichtbauplattenindustrie	1 378	1 205	1 286	1 025	1 378	1 205
2565	Asbestwarenindustrie						
2590	Sonstige Industrien der Steine und Erden	4 937	4 718	4 462	3 897	4 898	4 691
27	Eisenschaffende Industrie	180 786	174 472	142 550	135 297	158 394	151 107
2710	davon: Hochofen-, Stahl- u. Warmwalzwerke	174 920	168 787	137 157	129 977	152 528	145 422
2740	Schmiede-, Präß- und Hammerwerke	5 866	5 685	5 393	5 320	5 866	5 685
2910	Eisen-, Stahl- und Tempergießereien	61 428	60 085	52 778	51 026	58 806	a)
3010	Ziehereien und Kaltwalzwerke	30 820	29 512	26 884	25 092	29 876	28 526
28	NE-Metallindustrie	33 941	31 147	30 137	28 241	33 888	31 109
2810	davon: Metallhütten und Umschmelzwerke	a)	9 589	9 420	8 697	11 061	a)
2850	Metallhalbzeugwerke	a)	21 558	20 717	19 544	22 827	a)
2950	Metallgießereien	9 716	9 269	8 490	7 871	9 590	9 135
22	Mineralölverarbeitung und Kohlenwertstoffindustrie	a)	13 521	13 536	12 795	17 798	a)
2210	davon: Mineralölverarbeitung						
2230	Braunkohlen- und Torfteerdestillation, Ölschieferverschmelzung und -verarbeitung	a)	11 388	11 636	10 705	15 673	a)
2250	Kohlenwertstoffindustrie	a)	2 133	1 900	2 090	2 125	a)
40	Chemische Industrie	178 811	162 901	141 686	163 683	178 446	162 509
53	Sägewerke und holzbearbeitende Industrie	29 411	26 090	26 104	23 125	28 613	25 362
5310	davon: Säge- u. Hobelwerke, Holzimprägnieranstalten, Furnierwerke	a)	16 909	17 725	15 182	19 107	a)
5360	Sperrholzwerke, Holzfasern- u. Holzspanplattenwerke	a)	9 181	8 379	7 943	9 506	a)
55	Holzschliff, Zellstoff, Papier und Pappe erzeugende Industrie	a)	32 094	32 597	31 110	37 582	a)
59	Kautschuk u. Asbest verarbeitende Industrie	46 966	36 593	35 302	32 032	46 715	a)
	Investitionsgüterindustrien	1 079 595	971 987	931 112	869 862	1 067 525	961 009
31	Stahlbau (einschl. Leichtmetallbau)	73 687	66 099	64 410	61 466	70 133	62 800
32	Maschinenbau	324 291	298 361	282 510	266 676	321 043	295 386
33	Fahrzeugbau	a)	148 709	145 381	128 150	182 522	a)
34	Schiffbau	a)	38 391	40 889	40 146	43 474	a)
35	Luftfahrzeugbau	4 766	4 020	3 780	3 379	4 766	4 020
36	Elektrotechnische Industrie	214 848	198 477	188 071	176 158	213 139	197 180
37	Feinmechanische und optische sowie Uhrenindustrie	46 193	44 522	41 020	39 462	46 167	44 499
3020	Stahlverformung	50 340	47 141	42 905	40 419	48 581	45 612

Anmerkung s. S. 19

noch: B 5. Bruttosumme der Löhne in zeitlicher Entwicklung
in 1000 DM

Nr.	Industriegruppe und -zweig	Bundesgebiet ohne Berlin		Bundesgebiet (ohne Saarland und Berlin)			
		1959	1960	1959		1960	
		Dezember	Januar	Monats- durchschnitt	Januar	Dezember	Januar
	noch: Investitionsgüterindustrien						
38	Eisen-, Blech- und Metallwarenindustrie ...	139 141	126 267	122 146	114 006	137 700	124 705
3810	davon: Herstellung von Handwaffen und Munition	2 084	2 356	2 099	1 557	2 084	2 356
3830	Heiz- und Kochgeräte-Industrie	13 825	13 132	12 069	11 360	13 430	a)
3841	Stahlblechverarbeitung	29 244	25 810	25 127	23 199	28 374	24 937
3845	Stahlrohr- und Blechindustrie	2 210	2 059	1 979	1 833	2 183	2 033
3846	NE-Metallblechwarenindustrie	a)	3 799	3 653	3 370	4 091	a)
3849	Feinblechpackungsindustrie	a)	7 095	6 965	6 093	8 248	a)
3850	Schloß- und Beschlagindustrie	16 232	15 212	14 466	13 859	16 232	15 212
3861	Fahrradteile- und Kraftfahrzeuge- Industrie	5 611	4 494	5 035	4 511	5 611	4 494
3867	Kraftwagenteile-Industrie	7 028	6 792	6 055	5 564	7 028	6 792
3870	Schneidwaren- und Besteckindustrie ..	a)	6 552	6 869	6 730	7 715	a)
3881	Metallwarenindustrie (ohne Füllhal- ter- und Kugelschreiberindustrie) ..	18 812	17 076	16 907	16 040	18 812	17 076
3887	Metallkurwarenindustrie	a)	10 697	10 317	9 751	11 800	a)
3888	Füllhalter- und Kugelschreiber- industrie	1 807	1 536	1 485	1 409	1 807	1 536
3891	Werkzeugindustrie	a)	9 657	9 120	8 730	10 285	a)
	Verbrauchsgüterindustrien	643 399	586 818	561 194	527 769	636 975	580 392
51	Feinkeramische Industrie	a)	28 785	25 724	25 493	28 227	a)
52	Glasindustrie	a)	32 446	31 465	30 236	36 303	a)
54	Holzverarbeitende Industrie	81 318	72 397	71 731	67 534	80 370	71 526
39	Musikinstrumenten-, Spiel-, Schmuckwaren- und Sportgeräte-Industrie	17 587	15 422	15 834	14 812	17 587	15 422
3910	davon: Klavier-, Harmonium- und Orgelbau ..	1 288	1 140	1 132	1 061	1 288	1 140
3920	Kleinmusikinstrumentenindustrie	1 655	1 503	1 512	1 490	1 655	1 503
3930	Spielwarenindustrie	5 982	5 183	5 479	4 780	5 982	5 183
3940	Turn- und Sportgeräte-Industrie	1 122	1 126	1 001	910	1 122	1 126
3950	Schmuckwarenindustrie	6 712	5 686	5 963	5 823	6 712	5 686
3960	Edelsteinindustrie	828	784	747	748	828	784
56	Papier und Pappe verarbeitende Industrie ..	a)	29 946	26 568	24 787	31 544	a)
57	Druckerei- und Vervielfältigungsindustrie .	73 532	63 963	64 341	62 078	72 828	63 346
58	Kunststoffverarbeitende Industrie	24 796	23 294	21 185	19 273	24 758	a)
61	Ledererzeugende Industrie	a)	11 698	11 584	11 416	12 529	a)
62	Lederverarbeitende und Schuhindustrie	44 803	42 217	41 010	37 660	44 642	42 067
6210	davon: Lederverarbeitende Industrie	10 978	10 177	9 947	9 137	10 943	10 146
6250	Schuhindustrie	33 825	32 040	31 063	28 523	33 699	31 921
63	Textilindustrie	202 898	187 243	174 600	164 724	202 722	187 049
64	Bekleidungsindustrie	86 339	79 407	77 152	69 756	85 465	78 515
	Nahrungs- und Genußmittelindustrien	165 004	132 750	138 056	130 128	162 422	130 415
68	Ermährungsindustrie	148 303	119 768	123 934	116 677	146 011	117 688
6811	davon: Mühlenindustrie	5 783	5 026	5 089	5 044	5 695	4 947
6813	Nahrungsmittelindustrie	6 209	4 654	4 991	5 208	6 195	4 634
6815	Stärke- und Kartoffeltrocknungsind. ..	1 548	1 376	1 333	1 311	1 548	1 376
6817	Brotindustrie	8 546	7 588	7 789	7 363	8 446	7 494
6821	Zuckerindustrie	10 939	5 457	7 762	8 632	10 939	5 457
6824	Obst und Gemüse verarbeitende Ind. ..	a)	4 538	5 420	4 225	5 807	a)
6827	Süßwarenindustrie	19 714	15 488	16 070	15 329	19 435	15 206
6831	Molkereien und Käseereien	11 101	10 726	10 249	9 530	10 904	10 551
6835	Dauermilch-, Schmelzkäse- und Käsewerke	2 729	2 404	2 455	2 229	2 729	a)
6841	Ölmühlenindustrie	3 037	2 222	2 623	2 607	3 037	2 222
6844	Margarine-Industrie	a)	2 698	2 657	2 350	3 506	a)
6847	Talgschmelzen und Schmalzsiedereien.	187	161	162	156	187	161
6851	Fleischverarbeitende Industrie	9 916	8 993	8 159	7 966	9 341	8 504
6855	Fischverarbeitende Industrie	a)	3 964	3 752	3 766	4 731	a)
6861	Kaffeemittelindustrie	616	573	538	496	616	573
6855	Kaffee und Tee verarbeitende Ind. ..	3 987	2 046	2 303	1 973	3 979	a)
6871	Brauereien	30 817	25 781	26 512	24 222	30 027	25 082
6872	Mälzereien	a)	974	960	976	1 100	a)
6873	Alkoholbrennereien und Spiritus- reinigungsanstalten	1 105	861	933	920	1 105	861
6875	Spiritosenindustrie	3 541	2 514	2 459	2 377	3 526	2 500
6877	Weinverarbeitende Industrie	1 250	1 113	1 004	1 083	1 250	1 113
6879	Mineralbrunnen-, Mineralwasser- und Limonadenindustrie	7 117	6 314	6 567	4 882	7 018	6 211
6881	Essig-, Senf-, Essenzen- und Gewürz- industrie	1 418	1 192	1 178	1 097	1 392	1 172
6885	Eisgewinnung	202	167	198	179	202	167
6891	Futtermittelindustrie	3 335	2 938	2 771	2 756	3 296	2 906
69	Tabakverarbeitende Industrie	16 701	12 982	14 122	13 451	16 411	12 727
6911	davon: Zigarettenindustrie	5 017	3 138	3 609	3 340	4 866	3 012
6941	Zigarrenindustrie	10 096	8 740	9 361	8 994	9 989	8 637
6971	Rauch-, Kau- und Schnupftabakind. ..	1 588	1 104	1 152	1 117	1 556	1 078
	Industrie insgesamt	2 979 870	2 652 768	2 525 285	2 411 744	2 900 589	2 576 558
	Arbeitstage	25	24,7	25,2	25,7	25	24,7

a) Aus Gründen der Geheimhaltung betrieblicher Einzelangaben nicht veröffentlicht, aber in der Gesamtsumme enthalten.

B 6. Bruttosumme der Gehälter in zeitlicher Entwicklung

in 1000 DM

Nr.	Industriegruppe und -zweig	Bundesgebiet ohne Berlin		Bundesgebiet (ohne Saarland und Berlin)			
		1959	1960	1959		1960	
		Dezember	Januar	Monats- durchschnitt	Januar	Dezember	Januar
21	Bergbau	81 567	66 945	61 361	60 584	74 979	60 365
2111	Steinkohlenbergbau	a)	52 748	46 787	45 949	57 069	a)
2114	Braunkohlen- und Pechkohlenbergbau	6 338	5 012	5 125	5 318	6 338	a)
2130	Eisenerzbergbau	2 528	2 052	2 119	2 075	2 528	2 052
2140	Metallergbergbau	560	553	540	544	560	553
2150	Kali- und Steinsalzbergbau, Salinen	3 468	2 853	2 981	2 734	3 468	2 853
2160	Erdöl- und Erdgasgewinnung	4 353	3 229	3 306	3 486	4 353	3 229
2170	Flußapat-, Schwesapat-, Graphit- und sonstiger Bergbau	a)	214	205	195	278	a)
2180	Torfindustrie	385	284	298	283	385	284
	Grundstoff- und Produktionsgüterindustrien	284 151	269 178	231 390	236 337	276 363	260 340
25	Industrie der Steine und Erden	24 571	21 188	19 988	18 613	24 169	20 870
2511	davon: Natursteinindustrie	2 855	2 501	2 413	2 199	2 817	2 463
2521	Sand- und Kiesindustrie	1 359	1 170	1 125	1 024	1 349	1 163
2527	Gewinnung und Aufbereitung von Schiefer, Rohton, Kaolin und sonstigen Mineralien	885	795	760	732	872	787
2531	Zementindustrie	a)	3 122	2 974	2 711	4 162	a)
2532	Kalkindustrie	1 850	1 754	1 623	1 721	1 804	1 706
2533	Gips- und Kreide-Industrie	366	362	268	247	309	334
2541	Ziegelindustrie	3 630	2 979	2 948	2 753	3 553	2 911
2542	Grobsteinzeugindustrie	453	401	373	355	453	401
2543	Feuerfeste Industrie	a)	2 179	2 128	2 043	2 433	a)
2550	Betonsteinindustrie	3 288	2 964	2 634	2 343	3 188	2 890
2561	Kalksandsteinindustrie	a)	407	405	349	512	a)
2562	Bims- und Bimssteinindustrie	a)	764	745	671	843	a)
2564	Isolier- u. Leichtbauplattenindustrie	301	299	274	259	301	299
2565	Asbestzementwarenindustrie						
2590	Sonstige Industrien der Steine und Erden	1 581	1 491	1 318	1 206	1 573	1 485
27	Eisenschaffende Industrie	46 379	49 679	37 494	35 804	41 012	43 747
2710	davon: Hochofen-, Stahl- u. Warmwalzwerke	44 379	47 219	35 661	34 026	39 012	41 287
2740	Schmiede-, Präß- und Hammerwerke	2 000	2 460	1 833	1 778	2 000	2 460
2910	Eisen-, Stahl- und Tempergießereien	15 036	15 802	12 911	12 946	14 166	a)
3010	Ziehereien und Kaltwalzwerke	9 165	8 461	7 579	7 390	8 910	8 208
28	NE-Metallindustrie	11 630	10 978	10 559	9 857	11 604	10 956
2810	davon: Metallhütten und Umschmelzwerke	a)	3 368	3 338	3 098	3 667	a)
2850	Metallhalbzeugwerke	a)	7 610	7 221	6 759	7 937	a)
2950	Metallgießereien	2 462	2 404	2 184	2 031	2 397	2 330
22	Mineralölverarbeitung und Kohlenwertstoffindustrie	a)	9 198	8 765	8 095	11 140	a)
2210	davon: Mineralölverarbeitung						
2230	Braunkohlen- und Torfteerdestillation, Ölschieferverschmelzung und -verarbeitung	a)	8 109	7 690	7 096	10 013	a)
2250	Kohlenwertstoffindustrie	a)	1 089	1 075	999	1 127	a)
40	Chemische Industrie	128 125	122 119	103 954	115 441	127 726	121 759
53	Sägewerke und holzbearbeitende Industrie	7 130	6 193	5 892	5 671	6 889	5 962
5310	davon: Säge- u. Hobelwerke, Holzimprägnieranstalten, Furnierwerke	a)	4 059	3 909	3 775	4 559	a)
5360	Sperrholzwerke, Holzfaser- u. Holzspanplattenwerke	a)	2 134	1 983	1 896	2 330	a)
55	Holzschliff, Zellstoff, Papier und Pappe ersugende Industrie	a)	10 029	9 663	8 864	12 310	a)
59	Kautschuk u. Asbest verarbeitende Industrie	16 128	13 127	12 401	11 625	16 040	a)
	Investitionsgüterindustrien	461 002	435 232	394 865	373 755	455 340	430 271
31	Stahlbau (einschl. Leichtmetallbau)	33 056	31 157	27 760	26 621	31 561	29 692
32	Maschinenbau	161 538	154 381	136 918	131 420	159 535	152 719
33	Fahrzeugbau	a)	44 912	41 942	38 768	50 820	a)
34	Schiffbau	a)	9 615	9 127	9 020	9 902	a)
35	Luftfahrzeugbau	3 324	3 028	2 392	1 936	3 324	3 028
36	Elektrotechnische Industrie	124 433	119 581	110 274	102 707	123 468	118 812
37	Feinmechanische und optische sowie Uhrenindustrie	18 908	18 803	16 722	16 435	18 889	18 789
3020	Stahlverformung	14 555	13 300	12 017	11 390	13 972	12 871

Anmerkung s.S.21

noch: B 6. Bruttosumme der Gehälter in zeitlicher Entwicklung
in 1000 DM

Nr.	Industriegruppe und -zweig	Bundesgebiet ohne Berlin		Bundesgebiet (ohne Saarland und Berlin)			
		1959	1960	1959		1960	
		Dezember	Januar	Monats- durchschnitt	Januar	Dezember	Januar
	noch: Investitionsgüterindustrien						
38	Eisen-, Blech- und Metallwarenindustrie ...	44 331	40 455	37 713	35 458	43 869	39 953
3810	davon: Herstellung von Handelswaffen und Munition	731	667	638	510	731	667
3830	Heiz- und Kochgeräte-Industrie	4 541	4 260	3 975	3 854	4 450	a)
3841	Stahlblechverarbeitung	9 599	8 941	8 081	7 627	9 296	8 637
3845	Stahlrohr- und -blechindustrie	603	597	538	512	590	587
3846	NE-Metallblechwarenindustrie	a)	1 250	1 139	1 071	1 358	a)
3849	Feinblechpackungsindustrie	a)	1 943	1 759	1 601	2 188	a)
3850	Schloß- und Beschlagindustrie	4 624	4 295	3 993	3 739	4 624	4 295
3861	Fahrradteile- und Kraft- radteile- Industrie	1 430	1 078	1 208	1 135	1 430	1 078
3867	Kraftwagenteile-Industrie	1 776	1 659	1 518	1 422	1 776	1 659
3870	Schneidwaren- und Besteckindustrie ..	a)	2 074	2 040	1 978	2 372	a)
3881	Metallwarenindustrie (ohne Füllhal- ter- und Kugelschreiberindustrie) ..	6 518	5 960	5 481	5 169	6 518	5 960
3887	Metallkurswarenindustrie	a)	3 573	3 375	3 168	4 009	a)
3888	Füllhalter- und Kugelschreiber- industrie	635	593	568	529	635	593
3891	Werkzeugindustrie	a)	3 565	3 400	3 143	3 892	a)
	Verbrauchsgüterindustrien	185 336	167 817	156 795	149 558	183 268	165 922
51	Feinkeramische Industrie	a)	7 669	6 814	6 455	8 045	a)
52	Glasindustrie	a)	7 333	6 510	6 322	7 863	a)
54	Holzverarbeitende Industrie	17 480	15 934	15 113	14 515	17 172	15 648
39	Musikinstrumenten-, Spiel-, Schmuckwaren- und Sportgeräte-Industrie	5 243	4 548	4 325	4 093	5 243	4 548
3910	davon: Klavier-, Harmonium- und Orgelbau ..	285	270	249	228	285	270
3920	Kleinmusikinstrumentenindustrie	518	506	495	488	518	506
3930	Spielwarenindustrie	1 682	1 514	1 412	1 328	1 682	1 514
3940	Turn- und Sportgeräte-Industrie	318	335	273	250	318	335
3950	Schmuckwarenindustrie	2 303	1 811	1 783	1 683	2 303	1 811
3960	Edelsteinindustrie	137	112	113	116	137	112
56	Papier und Pappe verarbeitende Industrie ..	a)	10 876	9 504	8 886	11 224	a)
57	Druckerei- und Vervielfältigungsindustrie ..	23 412	21 187	20 437	19 540	23 014	20 800
58	Kunststoffverarbeitende Industrie	9 893	9 030	8 119	7 141	9 871	a)
61	Ledererzeugende Industrie	a)	3 383	3 165	2 991	3 811	a)
62	Lederverarbeitende und Schuhindustrie	11 027	9 941	9 430	8 971	10 970	9 887
6210	davon: Lederverarbeitende Industrie	2 992	2 933	2 639	2 515	2 980	2 923
6250	Schuhindustrie	8 035	7 008	6 791	6 456	7 990	6 964
63	Textilindustrie	63 344	56 957	53 739	51 862	63 264	56 875
64	Bekleidungsindustrie	23 166	20 959	19 639	18 782	22 791	20 627
	Nahrungs- und Genußmittelindustrien	89 058	71 448	68 212	64 024	87 676	70 181
68	Ernährungsindustrie	83 116	67 104	63 914	60 046	81 894	65 966
6811	davon: Mühlenindustrie	3 530	2 923	2 760	2 644	3 472	2 869
6813	Nährmittelindustrie	4 794	3 860	3 789	3 893	4 779	3 846
6815	Stärke- und Kartoffel-trocknungsind..	1 503	871	902	832	1 503	871
6817	Brotindustrie	1 824	1 725	1 615	1 517	1 813	1 714
6821	Zuckerindustrie	3 145	2 120	2 292	2 324	3 145	2 120
6824	Obst und Gemüse verarbeitende Ind. ..	a)	2 522	2 370	2 210	2 878	a)
6827	Süßwarenindustrie	8 745	6 403	6 212	5 676	8 639	6 305
6831	Molkereien und Käseereien	8 211	8 027	7 504	7 160	8 081	7 912
6835	Dauermilch-, Schmelzkäse- und Käsewerke	2 093	1 718	1 645	1 631	2 093	a)
6841	Olmühlenindustrie	1 870	1 012	1 361	1 309	1 870	1 012
6844	Margarine-Industrie	a)	3 234	3 028	2 643	3 902	a)
6847	Talgschmelzen und Schmalzsiedereien.	75	76	73	72	75	76
6851	Fleischverarbeitende Industrie	3 570	3 351	2 838	2 695	3 288	3 080
6855	Fischverarbeitende Industrie	a)	1 100	1 032	980	1 284	a)
6861	Kaffeemittelindustrie	367	352	317	297	367	352
6865	Kaffee und Tee verarbeitende Ind. ..	5 350	3 398	3 355	2 903	5 346	a)
6871	Brauereien	16 171	12 818	12 105	11 267	15 763	12 447
6872	Mälzereien	a)	481	465	444	617	a)
6873	Alkoholbrennereien und Spiritus- reinigungsanstalten	909	712	675	645	909	712
6875	Spirituosenindustrie	3 848	3 039	2 846	2 750	3 815	3 009
6877	Weinverarbeitende Industrie	1 000	935	859	895	1 000	935
6879	Mineralbrunnen-, Mineralwasser- und Limnadenindustrie	3 337	2 956	2 685	2 275	3 257	2 874
6881	Essig-, Senf-, Essenzen- und Gewürz- industrie	1 818	1 755	1 581	1 537	1 791	1 735
6885	Eisgewinnung	80	68	67	64	80	68
6891	Futtermittelindustrie	2 146	1 648	1 538	1 383	2 127	1 627
69	Tabakverarbeitende Industrie	5 942	4 344	4 298	3 978	5 782	4 215
6911	davon: Zigarettenindustrie	2 718	1 823	1 823	1 599	2 615	1 746
6941	Zigarrenindustrie	1 970	1 684	1 632	1 578	1 939	1 652
6971	Rauch-, Kau- und Schnupftabakind. ..	1 254	837	843	801	1 228	817
	Industrie insgesamt	1 101 114	1 010 620	912 623	884 258	1 077 626	987 079

a) Aus Gründen der Geheimhaltung betrieblicher Einzelangaben nicht veröffentlicht, aber in der Gesamtsumme enthalten.

B 7. Umsatz im in

Nr.	Industriegruppe und -zweig	Schleswig-Holstein	Hamburg	Niedersachsen	Bremen	Nordrhein-Westfalen	Hessen	Rheinland-Pfalz
21 Bergbau								
2111	Steinkohlenbergbau	-	a)	13 124	-	656 385b)	3 274	a)
2114	Braunkohlen- und Pechkohlenbergbau	-	-	-	-	-	-	-
2130	Eisenerzbergbau	-	-	20 594	-	a)	1 975	a)
2140	Metallerzbergbau	-	-	a)	-	a)	-	254
2150	Kali- und Steinsalzbergbau, Salinen	-	-	30 865	-	a)	a)	a)
2160	Erz- und Erzeugnisgewinnung	a)	a)	62 549	-	-	a)	1 846
2170	Flußspat-, Schwefel-, Graphit- und sonstiger Bergbau	-	-	a)	-	a)	a)	a)
2180	Torfindustrie	201	-	3 822	-	a)	-	-
Grundstoff- und Produktionsgüterindustrien								
25	Industrie der Steine und Erden	12 353	4 804	41 698	4 397	116 643	31 398	38 289
27	Eisenschaffende Industrie	a)	-	113 931	a)	1 182 742	14 357	47 610
2910	Eisen-, Stahl- und Tempergießereien	7 434	945	15 593	a)	130 442	39 940	15 911
3010	Ziehereien und Kaltwalwerke	575	a)	5 065	a)	225 355	5 082	7 638
28	NE-Metallindustrie	a)	40 412	32 602	-	139 720	20 292	a)
2950	Metallgießereien	a)	764	2 156	a)	23 558	1 609	874
22	Mineralölverarbeitung und Kohlenwertstoffindustrie	21 332	204 308	57 545	a)	255 655	1 211	a)
40	Chemische Industrie	14 401	63 737	70 403	4 074	742 902	242 309	207 289
53	Sägewerke und holzbearbeitende Industrie ..	4 292	2 680	24 557	3 701	40 247	11 434	12 796
55	Holzschliff, Zellstoff, Papier und Pappe erzeugende Industrie	12 318	a)	29 276	-	86 418	12 511	18 497
59	Kautschuk u. Asbest verarbeitende Industrie	3 278	a)	61 109	a)	37 856	48 552	8 579
Investitionsgüterindustrien								
31	Stahlbau (einschl. Leichtmetallbau)	4 126	19 628	21 167	2 543	184 062	39 448	11 342
32	Maschinenbau	25 337	46 465	105 034	12 256	585 022	147 524	62 505
33	Fahrzeugbau	1 158	a)	308 021	46 249	166 824	165 346	3 660
34	Schiffbau	60 274	60 617	6 709	42 580	3 282	a)	1 168
35	Luftfahrzeugbau	-	a)	a)	a)	a)	a)	a)
36	Elektrotechnische Industrie 1)	17 668	85 601	109 470	28 711	355 035	130 439	15 581
37	Feinmechanische und optische sowie Uhrenindustrie	4 890	3 476	13 866	81	15 110	20 603	2 816
3020	Stahlverformung	510	a)	11 903	a)	199 402	11 272	5 325
38	Eisen-, Blech- und Metallwarenindustrie ...	9 211	14 236	43 050	4 124	364 564	67 300	25 052
Verbrauchsgüterindustrien								
51	Feinkeramische Industrie	5 618	a)	8 485	a)	19 395	4 038	9 369
52	Glasindustrie	1 023	a)	10 566	-	78 496	7 402	11 750
54	Holzverarbeitende Industrie	5 782	3 802	37 767	2 556	105 214	23 148	18 021
39	Musikinstrumenten-, Spiel-, Schmuckwaren- und Sportgeräte-Industrie	83	767	1 375	a)	a)	2 943	6 672
56	Papier und Pappe verarbeitende Industrie ..	8 642	10 136	23 483	a)	71 655	14 773	11 370
57	Druckerei- und Vervielfältigungsindustrie ..	8 799	27 774	23 147	3 548	68 431	30 464	10 034
58	Kunststoffverarbeitende Industrie	1 579	3 888	13 753	a)	51 923	16 675	13 479
61	Ledererzeugende Industrie	7 202	a)	2 251	-	11 558	10 832	7 899
62	Lederverarbeitende und Schuhindustrie	2 719	267	9 570	-	36 283	35 362	60 068
63	Textilindustrie	15 942	9 876	81 362	12 735	535 062	58 113	24 509
64	Bekleidungsindustrie	8 133	7 729	40 908	2 109	157 014	34 092	10 504
Nahrungs- und Genussmittelindustrien								
68	Ernährungsindustrie	132 102	202 358	296 760	102 499	612 191	119 338	96 218
6811	darunter: Mühlenindustrie	12 544	a)	19 339	a)	64 259	9 127	11 460
6821	Zuckerindustrie	a)	-	36 937	-	27 521	5 257	a)
6827	Süßwarenindustrie	9 597	10 842	14 375	831	68 113	9 496	1 402
6831	Molkereien und Käseereien	22 987	a)	51 952	a)	65 778	28 709	16 768
6851	Fleischverarbeitende Industrie ..	12 788	a)	25 433	a)	60 406	5 383	548
6871	Brauereien	a)	a)	14 251	7 826	70 524	16 330	15 574
69	Tabakverarbeitende Industrie	a)	81 896	32 767	a)	25 687	5 517	21 359
Industrie insgesamt		451 841	946 309	1 787 595	342 625	7 499 850	1 394 710	795 555
Arbeitstage		25	25	25	25	25	25	25

1) Außer Vorbemerkung Ziff. 3e ist hier zu berücksichtigen, daß für 12 Großunternehmen der elektrotechnischen Industrie die Fakturenwert werden. - a) Aus Gründen der Geheimhaltung betrieblicher Einzelangaben nicht veröffentlicht, aber in der Gesamtsumme enthalten--einschl.

Januar 1960 nach Ländern

1000 DM

Baden-Württemberg	Bayern	Saarland	Bundesgebiet ohne Berlin	Bundesgebiet (ohne Saarland und Berlin)	Berlin (West)	Industriegruppe und -zweig	Nr.
						Bergbau	21
a)	10 328	a)	877 678 ^{c)}	a)	-	Steinkohlenbergbau	2111
			81 306 ^{d)}	a)	-	Braunkohlen- und Pechkohlenbergbau	2114
a)	617	-	31 175	31 175	-	Eisenerzbergbau	2130
a)	a)	-	5 662	5 662	-	Metallergbergbau	2140
5 284	a)	-	54 669	54 669	-	Kali- und Steinsalzbergbau, Salinen	2150
897	a)	-	68 557	68 557	-	Erdöl- und Erdgasgewinnung	2160
420	1 416	a)	3 213	a)	-	Flußspat-, Schwerepat-, Graphit- und sonstiger Bergbau	2170
a)	101	-	4 183	4 183	-	Torfindustrie	2180
						Grundstoff- und Produktionsgüterindustrien	
50 422	50 267	2 292	352 563	350 271	8 144	Industrie der Steine und Erden	25
a)	29 217	130 993	1 551 250	1 420 257	-	Eisenschaffende Industrie	27
27 012	14 831	a)	261 414	a)	a)	Eisen-, Stahl- und Tempergießereien	2910
17 026	6 085	10 439	278 687	268 248	355	Ziehereien und Kaltwalzwerke	3010
49 937	37 469	487	324 450	323 963	11 210	NE-Metallindustrie	28
12 478	9 517	1 030	52 818	51 788	2 783	Metallgießereien	2950
3 464	2 055	a)	568 141	a)	824	Mineralölverarbeitung und Kohlenwertstoff-industrie	22
152 286	155 207	4 052	1 656 660	1 652 608	33 332	Chemische Industrie	40
34 131	43 388	3 928	181 154	177 226	314	Sägewerke und holzbearbeitende Industrie	53
64 429	60 649	a)	284 645	a)	a)	Holzschliff, Zellatoff, Papier und Papp-erzeugende Industrie	55
18 834	17 580	a)	227 638	a)	2 286	Kautschuk u. Asbest verarbeitende Industrie	59
						Investitionsgüterindustrien	
32 704	20 127	14 494	349 641	335 147	27 868	Stahlbau (einschl. Leichtmetallbau)	31
378 673	236 236	13 355	1 612 407	1 599 052	52 070	Maschinenbau	32
302 176	131 406	a)	1 135 672	a)	8 691	Fahrzeugbau	33
267	2 168	a)	178 158	a)	246	Schiffbau	34
312	3 322	-	9 075	9 075	-	Luftfahrzeugbau	35
352 497	286 848	8 397	1 390 247	1 381 850	103 935	Elektrotechnische Industrie 1)	36
83 735	26 985	107	171 669	171 562	6 339	Feinmechanische und optische sowie Uhren-industrie	37
41 443	14 984	8 833	295 515	286 682	2 973	Stahlverformung	3020
111 124	61 764	6 959	707 384	700 425	11 469	Eisen-, Blech- und Metallwarenindustrie	38
						Verbrauchsgüterindustrien	
5 661	40 343	a)	108 890	a)	1 005	Feinkeramische Industrie	51
10 001	24 690	a)	146 131	a)	2 426	Glasindustrie	52
76 251	59 771	2 934	335 246	332 312	4 794	Holzverarbeitende Industrie	54
36 019	16 951	-	69 459	69 459	1 492	Musikinstrumenten-, Spiel-, Schmuckwaren- und Sportgeräte-Industrie	39
51 483	33 896	a)	227 249	a)	9 003	Papier und Papp verarbeitende Industrie	56
47 518	46 150	2 736	268 601	265 865	18 352	Druckerei- und Vervielfältigungsindustrie	57
31 694	25 481	a)	158 967	a)	5 043	Kunststoffverarbeitende Industrie	58
49 861	6 924	a)	96 626	a)	253	Ledererzeugende Industrie	61
48 610	37 532	754	231 165	230 411	2 021	Lederverarbeitende und Schuhindustrie	62
337 775	234 779	1 172	1 311 325	1 310 153	9 126	Textilindustrie	63
80 758	100 181	4 098	445 526	441 428	46 176	Bekleidungsindustrie	64
						Nahrungs- und Genußmittelindustrien	
299 916	335 453	27 132	2 223 967	2 196 835	75 069	Ernährungsindustrie	68
32 022	19 929	2 610	189 878	187 268	5 783	darunter: Mühlenindustrie	6811
a)	a)	-	105 939	105 939	-	Zuckerindustrie	6821
23 964	14 127	2 644	155 391	152 747	7 876	Süßwarenindustrie	6827
48 680	97 889	3 755	342 844	339 089	5 879	Molkereien und Käseereien	6831
10 732	17 281	7 866	154 435	146 569	11 609	Fleischverarbeitende Industrie	6851
37 614	63 413	4 906	242 625	237 719	a)	Brauerien	6871
47 431	57 412	4 296	337 745	333 449	99 815	Tabakverarbeitende Industrie	69
2 864 755	2 245 528	347 760	18 676 528	18 328 768	551 257	Industrie insgesamt	
24	24	25	24,7	24,7	25	Arbeitstage	

te am Sitz der fakturierenden „technischen Büros“ (in einigen Fällen der Hauptverwaltung), nicht am Sitz des Produktionsbetriebes erfasst
 Nachverrechnungen für das Jahr 1959: b) 150,2 Mill. DM - c) 143,4 Mill. DM - d) 6,8 Mill. DM.

B 8. Umsatz in zeitlicher Entwicklung

in 1000 DM

Nr.	Industriegruppe und -zweig	Bundesgebiet ohne Berlin		Bundesgebiet (ohne Saarland und Berlin)			
		1959	1960	1959		1960	
		Dezember	Januar	Monats- durchschnitt	Januar	Dezember	Januar
21	Bergbau	899 801	1 126 443	783 355	870 744	823 300	1 051 736
2111	Steinkohlenbergbau	a)	877 678b)	555 783	635 802 d)	597 635	a)
2114	Braunkohlen- und Pechkohlenbergbau	74 082	81 306c)	69 682	76 446	74 082	a)
2130	Eisenerzbergbau	31 541	31 175	29 341	27 181	31 541	31 175
2140	Metallergbergbau	5 696	5 662	5 045	5 058	5 696	5 662
2150	Kali- und Steinsalzbergbau, Salinen	48 388	54 669	49 526	52 849	48 388	54 669
2160	Erdöl- und Erdgasgewinnung	56 408	68 557	64 474	66 976	56 408	68 557
2170	Flußspat-, Schwerepat-, Graphit- und sonstiger Bergbau	a)	3 213	3 318	2 967	3 408	a)
2180	Torfindustrie	6 142	4 183	6 186	3 465	6 142	4 183
	Grundstoff- und Produktionsgüterindustrien	6 141 030	5 739 420	5 617 829	4 627 158	5 972 378	5 575 130
25	Industrie der Steine und Erden	510 203	352 563	545 669	291 530	506 384	350 271
2511	davon: Natursteinindustrie	57 189	28 041	59 029	25 460	56 767	27 769
2521	Sand- und Kiesindustrie	27 385	17 043	28 456	14 671	27 229	16 947
2527	Gewinnung und Aufbereitung von Schiefer, Rohton, Kaolin und sonstigen Mineralien	14 461	12 968	14 381	11 730	14 313	12 848
2531	Zementindustrie	a)	53 167	118 315	46 697	90 988	a)
2532	Kalkindustrie	36 787	32 173	39 929	26 815	36 720	32 111
2533	Gips- und Kreide-Industrie	5 366	4 811	6 032	4 156	5 095	4 552
2541	Ziegelindustrie	78 325	51 460	81 880	43 181	77 642	51 115
2542	Grobsteinzeugindustrie	10 439	10 404	10 123	8 878	10 439	10 404
2543	Feuerfeste Industrie	a)	37 326	35 339	32 341	38 806	a)
2550	Betonsteinindustrie	73 232	48 838	71 180	37 209	72 042	48 237
2561	Kalksandsteinindustrie	a)	8 568	17 102	6 682	13 869	a)
2562	Bims- und Bimssteinindustrie	a)	12 274	24 513	9 619	20 609	a)
2564	Isolier- u. Leichtbauplattenindustrie	9 164	6 854	8 669	4 668	9 164	6 854
2565	Asbestementwarenindustrie						
2590	Sonstige Industrien der Steine und Erden	33 015	28 636	30 721	19 423	32 701	28 555
27	Eisenschaffende Industrie	1 537 966	1 551 250	1 280 798	1 105 211	1 408 085	1 420 257
2710	davon: Hochofen-, Stahl- u. Warmwalzwerke	1 502 547	1 512 695	1 247 509	1 071 525	1 372 666	1 381 702
2740	Schmiede-, Preß- und Hammerwerke	35 419	38 555	33 289	33 686	35 419	38 555
2910	Eisen-, Stahl- und Tempergießereien	277 657	261 414	242 222	213 435	266 175	a)
3010	Ziehereien und Kaltwalzwerke	285 793	278 687	256 317	219 285	274 574	268 248
28	NE-Metallindustrie	343 164	324 450	314 248	273 733	342 643	323 963
2810	davon: Metallhütten und Umschmelzwerke	a)	141 546	139 653	120 885	149 610	a)
2850	Metallhalbzeugwerke	a)	182 904	174 595	152 848	193 033	a)
2950	Metallgießereien	52 966	52 818	46 070	41 261	52 292	51 788
22	Mineralölverarbeitung und Kohlenwertstoff-Industrie	a)	568 141	548 474	441 956	594 413	a)
2210	davon: Mineralölverarbeitung						
2230	Braunkohlen- und Torfteerdestillation, Ölschieferverschmelzung und -verarbeitung	a)	544 486	522 819	418 234	571 328	a)
2250	Kohlenwertstoffindustrie	a)	23 655	25 655	23 722	23 085	a)
40	Chemische Industrie	1 748 245	1 656 660	1 652 918	1 409 904	1 744 660	1 652 608
53	Sägewerke und holzbearbeitende Industrie	207 492	181 154	199 683	154 170	202 776	177 226
5310	davon: Säge- u. Hobelwerke, Holzimprägnieranstalten, Furnierwerke	a)	119 218	142 187	104 587	141 106	a)
5360	Sperrholzwerke, Holzfaser- u. Holzspanplattenwerke	a)	61 936	57 496	49 583	61 670	a)
55	Holzschliff, Zellstoff, Papier und Pappe erzeugende Industrie	a)	284 645	282 853	273 330	279 756	a)
59	Kautschuk u. Asbest verarbeitende Industrie	302 640	227 638	248 577	203 343	300 620	a)
	Investitionsgüterindustrien	7 388 959	5 849 768	6 014 029	5 058 554	7 325 952	5 796 548
31	Stahlbau (einschl. Leichtmetallbau)	550 874	349 641	375 663	317 349	532 935	335 147
32	Maschinenbau	2 129 450	1 612 407	1 703 132	1 368 046	2 110 004	1 599 052
33	Fahrzeugbau	a)	1 135 672	1 149 648	945 562	1 316 753	a)
34	Schiffbau	a)	178 158	231 441	220 224	385 038	a)
35	Luftfahrzeugbau	15 110	9 075	12 320	5 944	15 110	9 075
36	Elektrotechnische Industrie	1 645 602	1 390 247	1 366 096	1 214 065	1 637 012	1 381 850
37	Feinmechanische und optische sowie Uhrenindustrie	215 629	171 669	186 726	147 859	215 440	171 562
3020	Stahlverformung	291 578	295 515	260 811	238 072	282 367	286 682

Anmerkungen s.S.25

noch: B 8. Umsatz in zeitlicher Entwicklung
in 1000 DM

Nr.	Industriegruppe und -zweig	Bundesgebiet ohne Berlin		Bundesgebiet (ohne Saarland und Berlin)			
		1959	1960	1959		1960	
				Monats- durchschnitt	Januar	Dezember	Januar
	noch: Investitionsgüterindustrien						
38	Eisen-, Blech- und Metallwarenindustrie ...	837 622	707 384	728 192	601 433	831 293	700 425
3810	davon: Herstellung von Handelswaffen und Munition	14 887	14 438	11 328	8 560	14 887	14 438
3830	Weis- und Kochgeräte-Industrie	76 351	58 159	66 239	51 852	75 100	a)
3841	Stahlblechverarbeitung	209 870	172 661	185 401	145 223	205 760	167 980
3845	Stahlrohr- und Blechindustrie	13 821	11 446	12 353	9 643	13 648	11 334
3846	NE-Metallblechwarenindustrie	a)	19 837	19 760	15 383	23 809	a)
3849	Feinblechpackungsindustrie	a)	47 873	53 928	41 688	58 023	a)
3850	Schloß- und Beschlagindustrie	83 976	80 456	75 264	67 633	83 976	80 456
3861	Fahrradteile- und Kraft- radteile-Industrie	27 208	23 784	26 427	21 453	27 208	23 784
3867	Kraftwagenteile-Industrie	41 501	40 794	37 496	33 115	41 501	40 794
3870	Schneidwaren- und Besteckindustrie ..	a)	28 258	32 881	27 025	44 953	a)
3881	Metallwarenindustrie (ohne Füllhal- ter- und Kugelschreiberindustrie) ..	121 437	98 471	99 981	84 055	121 437	98 471
3887	Metallkurswarenindustrie	a)	53 275	51 413	46 127	55 402	a)
3888	Füllhalter- und Kugelschreiber- industrie	11 585	8 203	8 407	7 428	11 585	8 203
3891	Werkzeugindustrie	a)	49 729	47 314	42 248	54 004	a)
	Verbrauchsgüterindustrien	3 740 373	3 399 185	3 457 649	3 050 990	3 710 412	3 375 070
51	Feinkeramische Industrie	a)	108 890	102 833	91 387	104 451	a)
52	Glasindustrie	a)	146 131	152 633	134 660	175 185	a)
54	Holzverarbeitende Industrie	448 788	335 246	379 680	305 833	444 017	332 312
59	Musikinstrumenten-, Spiel-, Schachwaren- und Sportgeräte-Industrie	98 715	69 459	84 378	60 722	98 715	69 459
3910	davon: Klavier-, Harmonium- und Orgelbau ..	5 940	4 110	4 765	3 860	5 940	4 110
3920	Kleinmusikinstrumentenindustrie	8 694	5 042	6 045	4 316	8 694	5 042
3930	Spielwarenindustrie	33 602	19 263	30 793	15 986	33 602	19 263
3940	Turn- und Sportgeräte-Industrie	7 162	6 385	5 946	5 039	7 162	6 385
3950	Schmuckwarenindustrie	38 099	29 308	31 914	26 647	38 099	29 308
3960	Edelsteinindustrie	5 218	5 351	4 915	4 874	5 218	5 351
56	Papier- und Pappe verarbeitende Industrie ..	a)	227 249	207 209	184 279	238 131	a)
57	Druckerei- und Vervielfältigungsindustrie ..	348 244	268 601	291 907	260 260	344 493	265 865
58	Kunststoffverarbeitende Industrie	167 650	158 967	155 381	131 877	167 431	a)
61	Ledererzeugende Industrie	a)	96 626	107 991	95 898	102 464	a)
62	Lederverarbeitende und Schuhindustrie	228 130	231 165	235 404	202 716	227 291	230 411
6210	davon: Lederverarbeitende Industrie	75 425	54 545	65 666	48 962	75 180	54 368
6250	Schuhindustrie	152 705	176 620	169 738	153 754	152 111	176 043
63	Textilindustrie	1 325 186	1 311 325	1 237 880	1 165 413	1 324 200	1 310 153
64	Bekleidungsindustrie	488 801	445 526	502 353	417 945	484 034	441 428
	Nahrungs- und Genußmittelindustrien	2 976 470	2 561 712	2 765 153	2 546 104	2 935 757	2 530 284
68	Ernährungsindustrie	2 562 379	2 223 967	2 366 638	2 157 433	2 527 302	2 196 835
6811	davon: Mühlenindustrie	198 717	189 878	194 736	182 557	195 969	187 268
6813	Nährmittelindustrie	81 917	87 156	84 271	74 856	81 784	86 987
6815	Stärke- und Kartoffeltrocknungsind.	21 663	23 785	22 956	22 258	21 663	23 785
6817	Brotindustrie	69 033	61 517	64 038	61 709	67 813	60 436
6821	Zuckerindustrie	151 160	105 939	143 545	117 706	151 160	105 939
6824	Obst und Gemüse verarbeitende Ind.	a)	74 008	73 995	67 564	65 909	a)
6827	Süßwarenindustrie	187 893	155 391	186 849	174 664	184 953	152 747
6831	Molkereien und Käseereien	333 308	342 844	348 633	310 823	329 756	339 089
6835	Dauermilch-, Schmelzkäse- und Käsewerke	63 736	67 325	74 889	65 902	63 736	a)
6841	Ölmühlenindustrie	92 423	81 912	93 249	114 878	92 423	81 912
6844	Margarine-Industrie	a)	107 726	105 262	102 340	112 022	a)
6847	Talgschmelzen und Schmalzsiedereien.	2 488	2 986	2 789	3 016	2 488	2 986
6851	Fleischverarbeitende Industrie	189 058	154 435	151 148	138 327	178 479	146 569
6855	Fischverarbeitende Industrie	a)	42 105	46 455	41 695	47 660	a)
6861	Kaffeemittelindustrie	10 681	10 902	10 274	10 777	10 681	10 902
6865	Kaffee und Tee verarbeitende Ind.	178 503	128 370	140 235	125 230	177 284	a)
6871	Brauerien	333 287	242 625	308 020	231 418	324 932	237 719
6872	Mälzereien	a)	17 449	20 022	19 301	16 329	a)
6873	Alkoholbrennereien und Spiritus- reinigungsanstalten	13 663	10 517	13 305	14 213	13 663	10 517
6875	Spirituosenindustrie	168 676	104 452	93 087	91 491	168 070	104 119
6877	Weinverarbeitende Industrie	37 748	28 939	23 322	25 763	37 748	28 939
6879	Mineralbrunnen-, Mineralwasser- und Limnadenindustrie	45 484	39 376	50 442	31 336	44 566	38 664
6881	Essig-, Senf-, Essensen- und Gewürz- industrie	22 652	22 408	22 163	20 233	22 404	22 190
6885	Eisgewinnung	523	476	774	526	523	476
6891	Futtermittelindustrie	116 595	121 446	102 179	108 850	115 287	120 528
69	Tabakverarbeitende Industrie	414 091	337 745	398 515	388 671	408 455	333 449
6911	davon: Zigarettenindustrie	326 045	263 409	311 871	307 889	320 848	259 563
6941	Zigarrenindustrie	60 865	50 789	58 171	53 282	60 616	50 526
6971	Rauch-, Kau- und Schnupftabakind.	27 181	23 547	28 473	27 500	26 991	23 360
	Industrie insgesamt	21 146 633	18 676 528	18 638 015	16 153 550	20 767 799	18 328 768
	Arbeitstage	25	24,7	25,2	25,7	25	24,7

a) Aus Gründen der Geheimhaltung betrieblicher Einzelangaben nicht veröffentlicht, aber in der Gesamtsumme enthalten. - Einschl. Nachverrechnungen: b) 143,4 Mill.DM, c) 6,8 Mill.DM für das Jahr 1959, d) 36,8 Mill.DM für das Jahr 1958.

B 9 a. Umsatz nach Absatzgebieten (Inland, Ausland)

in 1000 DM

Bundesgebiet ohne Berlin

Nr.	Industriegruppe und -zweig	Umsatz		davon			
				Inlandsumsatz		Auslandsumsatz	
		1959	1960	1959	1960	1959	1960
		Dezember	Januar	Dezember	Januar	Dezember	Januar
21	Bergbau	899 801	1 126 443	722 127	916 699	177 674	209 744
2111	Steinkohlenbergbau	a)	877 678b)	a)	693 079c)	a)	184 599d)
2114	Braunkohlen- und Pechkohlenbergbau	74 082	81 306e)	69 031	76 472e)	5 051	4 834
2130	Eisenerzbergbau	31 541	31 175	30 931	30 623	610	552
2140	Metallergbergbau	5 696	5 662	5 609	5 585	87	77
2150	Kali- und Steinsalzbergbau, Salinen	48 388	54 669	33 259	36 978	15 129	17 691
2160	Erdöl- und Erdgasgewinnung	56 408	68 557	56 408	68 557	-	-
2170	Flußpat-, Schwespat-, Graphit- und sonstiger Bergbau	a)	3 213	a)	2 175	a)	1 038
2180	Torfindustrie	6 142	4 183	5 397	3 230	745	953
	Grundstoff- und Produktionsgüterindustrien	6 141 030	5 739 420	5 096 607	4 815 304	1 044 423	924 116
25	Industrie der Steine und Erden	510 203	352 563	492 247	335 733	17 956	16 830
2511	davon: Natursteinindustrie	57 189	28 041	56 291	27 360	898	681
2521	Sand- und Kiesindustrie	27 385	17 043	26 718	16 187	667	856
2527	Gewinnung und Aufbereitung von Schiefer, Rohton, Kaolin und sonstigen Mineralien	14 461	12 968	12 755	11 517	1 706	1 451
2531	a) Zementindustrie	a)	53 167	a)	49 635	a)	3 532
2532	Kalkindustrie	36 787	32 173	35 053	30 893	1 734	1 280
2533	Gips- und Kreide-Industrie	5 366	4 811	4 841	4 241	525	570
2541	Ziegelindustrie	78 325	51 460	77 858	51 042	467	418
2542	Grobsteinzeugindustrie	10 439	10 404	10 170	9 733	269	671
2543	a) Feuerfeste Industrie	a)	37 326	a)	31 358	a)	5 968
2550	Betonsteinindustrie	73 232	48 838	72 905	48 644	327	194
2561	a) Kalksandsteinindustrie	a)	8 568	a)	8 568	a)	-
2562	a) Bims- und Bimsteinindustrie	a)	12 274	a)	12 270	a)	64
2564	Isolier- u. Leichtbauplattenindustrie	9 164	6 854	8 993	6 777	171	77
2565	Asbestzementwarenindustrie						
2590	Sonstige Industrien der Steine und Erden	33 015	28 636	31 958	27 568	1 057	1 068
27	Eisenschaffende Industrie	1 537 966	1 551 250	1 182 623	1 219 661	355 343	331 589
2710	davon: Hochofen-, Stahl- u. Warmwalzwerke	1 502 547	1 512 695	1 151 597	1 185 885	350 950	326 810
2740	Schmiede-, Preß- und Hammerwerke	35 419	38 555	31 026	33 776	4 393	4 779
2910	Eisen-, Stahl- und Tempergießereien	277 657	261 414	255 041	241 146	22 616	20 268
3010	Ziehereien und Kaltwalzwerke	285 793	278 687	232 591	232 244	53 202	46 443
28	NE-Metallindustrie	343 164	324 450	293 828	278 904	49 336	45 546
2810	davon: Metallhütten- und Umschmelzwerke	a)	141 546	a)	127 052	a)	14 494
2850	a) Metallhalbzeugwerke	a)	182 904	a)	151 852	a)	31 052
2950	Metallgießereien	52 966	52 818	50 713	50 376	2 253	2 442
22	Mineralölverarbeitung und Kohlenwertstoffindustrie	a)	568 141	a)	541 716	a)	26 425
2210	davon: Mineralölverarbeitung						
2230	Braunkohlen- und Torfteerdestillation, Ölschieferverschmelzung und -verarbeitung	a)	544 486	a)	523 003	a)	21 483
2250	Kohlenwertstoffindustrie	a)	23 655	a)	18 713	a)	4 942
40	Chemische Industrie	1 748 245	1 656 660	1 301 631	1 277 370	446 614	379 290
53	Sägewerke und holzbearbeitende Industrie	207 492	181 154	196 084	171 319	11 408	9 835
5310	davon: Säge- u. Hobelwerke, Holzimprägnieranstalten, Furnierwerke	a)	119 218	a)	115 530	a)	3 688
5360	Sperrholzwerke, Holzfasern- u. Holzspanplattenwerke	a)	61 936	a)	55 789	a)	6 147
55	Holzschliff, Zellstoff, Papier und Pappe erzeugende Industrie	a)	284 645	a)	265 775	a)	18 870
59	Kautschuk u. Asbest verarbeitende Industrie	302 640	227 638	265 443	201 060	37 197	26 578
	Investitionsgüterindustrien	7 388 959	5 849 768	5 394 628	4 339 788	1 994 331	1 509 980
31	Stahlbau (einschl. Leichtmetallbau)	550 874	349 641	460 856	312 084	90 018	37 557
32	Maschinenbau	2 129 450	1 612 407	1 481 850	1 124 256	647 600	488 151
33	Fahrzeugbau	a)	1 135 672	a)	728 960	a)	406 712
34	Schiffbau	a)	178 158	a)	69 621	a)	108 537
35	Luftfahrzeugbau	15 110	9 075	14 309	8 938	801	137
36	Elektrotechnische Industrie	1 645 602	1 390 247	1 343 130	1 133 416	302 472	256 831
37	Feinmechanische und optische sowie Uhrenindustrie	215 629	171 669	137 236	107 868	78 393	63 801
3020	Stahlverformung	291 578	295 515	258 101	263 599	33 477	31 916

Anmerkungen s. S. 27

noch: B 9 a. Umsatz nach Absatzgebieten (Inland, Ausland)

in 1000 DM

Bundesgebiet ohne Berlin

Nr.	Industriegruppe und -zweig	Umsatz		davon			
				Inlandsumsatz		Auslandsumsatz	
		1959	1960	1959	1960	1959	1960
		Dezember	Januar	Dezember	Januar	Dezember	Januar
	noch: Investitionsgüterindustrien						
38	Eisen-, Blech- und Metallwarenindustrie ...	837 622	707 384	703 894	591 046	133 728	116 338
3810	davon: Herstellung von Handelswaffen und						
	Munition	14 887	14 438	12 931	12 788	1 956	1 650
3830	Heiz- und Kochgeräte-Industrie	76 351	58 159	70 637	51 871	5 714	6 288
3841	Stahlblechverarbeitung	209 870	172 661	177 756	144 349	32 114	28 312
3845	Stahlrohr- und Blechindustrie	13 821	11 446	13 451	11 132	370	314
3846	NE-Metallblechwarenindustrie	a)	19 837	a)	18 152	a)	1 685
3849	Feinblechpackungsindustrie	a)	47 873	a)	47 077	a)	796
3850	Schloß- und Beschlagindustrie	83 976	80 456	71 385	68 602	12 591	11 854
3861	Fahrradteile- und Kraftradteile- Industrie	27 208	23 784	19 818	17 433	7 390	6 351
3867	Kraftwagenteile-Industrie	41 501	40 794	37 417	37 370	4 084	3 424
3870	Schneidwaren- und Besteckindustrie ..	a)	28 258	a)	20 541	a)	7 717
3881	Metallwarenindustrie (ohne Füllhal- ter- und Kugelschreiberindustrie) ..	121 437	98 471	97 185	79 376	24 252	19 095
3887	Metallkurzwarenindustrie	a)	53 275	a)	41 953	a)	11 322
3888	Füllhalter- und Kugelschreiber- industrie	11 585	8 203	7 802	4 998	3 783	3 205
3891	Werkzeugindustrie	a)	49 729	a)	35 404	a)	14 325
	Verbrauchsgüterindustrien	3 740 373	3 399 185	3 466 651	3 156 279	273 722	242 906
51	Feinkeramische Industrie	a)	108 890	a)	82 859	a)	26 031
52	Glasindustrie	a)	146 131	a)	123 261	a)	22 870
54	Holzverarbeitende Industrie	448 788	335 246	433 521	322 057	15 267	13 189
39	Musikinstrumenten-, Spiel-, Schmuckwaren- und Sportgeräte-Industrie	98 715	69 459	72 446	48 267	26 269	21 192
3910	davon: Klavier-, Harmonium- und Orgelbau ..	5 940	4 110	3 557	2 257	2 383	1 853
3920	Kleinmusikinstrumentenindustrie	8 694	5 042	4 453	2 624	4 241	2 418
3930	Spielwarenindustrie	33 602	19 263	28 029	14 451	5 573	4 812
3940	Turn- und Sportgeräte-Industrie	7 162	6 385	6 243	5 573	919	812
3950	Schmuckwarenindustrie	38 099	29 308	28 092	21 235	10 007	8 073
3960	Edelsteinindustrie	5 218	5 351	2 072	2 127	3 146	3 224
56	Papier und Pappe verarbeitende Industrie ..	a)	227 249	a)	219 557	a)	7 692
57	Druckerei- und Vervielfältigungsindustrie ..	348 244	268 601	344 501	265 142	3 743	3 459
58	Kunststoffverarbeitende Industrie	167 650	158 967	147 242	141 474	20 408	17 493
61	Ledererzeugende Industrie	a)	96 626	a)	85 627	a)	10 999
62	Lederverarbeitende und Schuhindustrie	228 130	231 165	217 791	222 291	10 339	8 874
6210	davon: Lederverarbeitende Industrie	75 425	54 545	67 224	48 738	8 201	5 807
6250	Schuhindustrie	152 705	176 620	150 567	173 553	2 138	3 067
63	Textilindustrie	1 325 186	1 311 325	1 212 606	1 208 559	112 580	102 766
64	Bekleidungsindustrie	488 801	445 526	478 127	437 185	10 674	8 341
	Nahrungs- und Genussmittelindustrien	2 976 470	2 561 712	2 932 725	2 512 160	43 745	49 552
68	Ernährungsindustrie	2 562 379	2 223 967	2 519 249	2 175 333	43 130	48 634
6811	davon: Mühlenindustrie	198 717	189 878	185 555	171 988	13 162	17 890
6813	Nahrungsmittelindustrie	81 917	87 156	81 062	86 367	855	789
6815	Stärke- und Kartoffeltrocknungsind.	21 663	23 785	19 554	22 148	2 109	1 637
6817	Brotindustrie	69 033	61 517	68 945	61 438	88	79
6821	Zuckerindustrie	151 160	105 939	148 590	104 030	2 570	1 909
6824	Obst und Gemüse verarbeitende Ind.	a)	74 008	a)	73 692	a)	316
6827	Süßwarenindustrie	187 893	155 391	185 103	152 089	2 790	3 302
6831	Molkereien und Käseereien	333 308	342 844	333 097	342 643	211	201
6835	Dauermilch-, Schmelzkäse- und Käseinwerke	63 736	67 325	62 111	65 947	1 625	1 378
6841	Olmühlenindustrie	92 423	81 912	86 968	75 845	5 455	6 067
6844	Margarine-Industrie	a)	107 726	a)	107 662	a)	64
6847	Talgschmelzen und Schmalzsiedereien.	2 488	2 986	1 852	2 239	636	747
6851	Fleischverarbeitende Industrie	189 058	154 435	185 754	151 462	3 304	2 973
6855	Fischverarbeitende Industrie	a)	42 105	a)	40 163	a)	1 942
6861	Kaffeemittelindustrie	10 681	10 902	10 623	10 828	58	74
6865	Kaffee und Tee verarbeitende Ind.	178 503	128 370	178 043	127 698	460	672
6871	Brauereien	333 287	242 625	328 603	237 019	4 684	5 606
6872	Mälzereien	a)	17 449	a)	16 488	a)	961
6873	Alkoholbrennereien und Spiritus- reinigungsanstalten	13 663	10 517	13 539	10 407	124	110
6875	Spirituosensindustrie	168 676	104 452	168 272	103 990	404	462
6877	Weinverarbeitende Industrie	37 748	28 939	37 458	28 712	290	227
6879	Limnadenindustrie	45 484	39 376	45 286	39 196	198	180
6881	Essig-, Senf-, Essenzen- und Gewürz- industrie	22 652	22 408	22 120	21 888	532	520
6885	Eisgewinnung	523	476	523	476	-	-
6891	Futtermittelindustrie	116 595	121 446	116 241	120 918	354	528
69	Tabakverarbeitende Industrie	414 091	337 745	413 476	336 827	615	918
6911	davon: Zigarettenindustrie	326 045	263 409	325 478	262 566	567	843
6941	Zigarrenindustrie	60 865	50 789	60 821	50 733	44	56
6971	Rauch-, Kau- und Schnupftabakind.	27 181	23 547	27 177	23 528	4	19
	Industrie insgesamt	21 146 633	18 676 528	17 612 738	15 740 230	3 533 895	2 936 298

a) Aus Gründen der Geheimhaltung betrieblicher Einzelangaben nicht veröffentlicht, aber in der Gesamtsumme enthalten. - Einschl. Nachverrechnungen für das Jahr 1959 : b) 143,4 Mill.DM - c) 125,6 Mill.DM - d) 17,9 Mill.DM - e) 6,8 Mill.DM.

B 9 b. Umsatz nach Absatzgebieten (Inland, Ausland)

in 1000 DM

Bundesgebiet (ohne Saarland und Berlin)

Nr.	Ausgewählte Industriegruppen und -zweige	Umsatz		davon			
		1959	1960	Inlandsumsatz		Auslandsumsatz	
				Dezember	Januar	Dezember	Januar
21	Bergbau	823 300	1 051 736 ^{b)}	673 727	865 626 ^{c)}	149 573	186 110 ^{d)}
	Grundstoff- und Produktionsgüterindustrien	5 972 378	5 575 130	5 010 136	4 734 513	962 242	840 617
25	Industrie der Steine und Erden	506 384	350 271	488 789	333 767	17 595	16 504
2511	dar.: Natursteinindustrie	56 767	27 769	55 870	27 094	897	675
2521	Sand- und Kiesindustrie	27 229	16 947	26 562	16 091	667	856
2527	Gewinnung und Aufbereitung von Schiefer, Rohton, Kaolin und sonstigen Mineralien	14 313	12 848	12 668	11 423	1 645	1 425
2532	Kalkindustrie	36 720	32 111	34 997	30 844	1 723	1 267
2533	Gips- und Kreide-Industrie	5 095	4 552	4 611	4 048	484	504
2541	Ziegelindustrie	77 642	51 115	77 177	50 698	465	417
2550	Betonsteinindustrie	72 042	48 237	71 820	48 096	222	141
2565	Asbestzementwarenindustrie						
2590	Sonstige Industrien der Steine und Erden	32 701	28 555	31 646	27 487	1 055	1 068
27	Eisenschaffende Industrie	1 408 085	1 420 257	1 121 121	1 160 355	286 964	259 902
3010	Ziehereien und Kaltwalzwerke	274 574	268 248	227 496	226 775	47 078	41 473
28	NE-Metallindustrie	342 643	323 963	293 439	278 539	49 204	45 424
2950	Metallgießereien	52 292	51 788	50 206	49 677	2 086	2 111
40	Chemische Industrie	1 744 660	1 652 608	1 298 348	1 273 925	446 312	378 683
53	Sägewerks und holzbearbeitende Industrie ..	202 776	177 226	193 008	168 789	9 768	8 437
	Investitionsgüterindustrien	7 325 952	5 796 548	5 355 377	4 304 942	1 970 575	1 491 606
31	Stahlbau (einschl. Leichtmetallbau)	532 935	335 147	448 390	301 372	84 545	33 775
32	Maschinenbau	2 110 004	1 599 052	1 472 846	1 117 570	637 158	481 482
36	Elektrotechnische Industrie	1 637 012	1 381 850	1 335 907	1 125 843	301 105	256 007
3020	Stahlverformung	282 367	286 682	253 415	258 910	28 952	27 772
38	Eisen-, Blech- und Metallwarenindustrie ...	831 293	700 425	699 229	586 798	132 064	113 627
3841	dar.: Stahlblechverarbeitung	205 760	167 980	174 900	141 974	30 860	26 006
3845	Stahlrohrmöbelindustrie	13 648	11 334	13 278	11 020	370	314
	Verbrauchsgüterindustrien	3 710 412	3 375 070	3 447 529	3 140 478	262 883	234 592
54	Holzverarbeitende Industrie	444 017	332 312	429 651	319 707	14 366	12 605
57	Druckerei- und Vervielfältigungsindustrie ..	344 493	265 865	340 759	262 438	3 734	3 427
62	Lederverarbeitende und Schuhindustrie	227 291	230 411	216 998	221 587	10 293	8 824
6210	dav.: Lederverarbeitende Industrie	75 180	54 368	67 025	48 611	8 155	5 757
6250	Schuhindustrie	152 111	176 043	149 973	172 976	2 138	3 067
63	Textilindustrie	1 324 200	1 310 153	1 211 817	1 207 593	112 383	102 560
64	Bekleidungsindustrie	484 034	441 428	473 714	433 274	10 320	8 154
	Nahrungs- und Genußmittelindustrien	2 935 757	2 530 284	2 893 018	2 481 621	42 739	48 663
68	Ernährungsindustrie	2 527 302	2 196 835	2 485 178	2 149 090	42 124	47 745
6811	dar.: Mühlenindustrie	195 969	187 268	182 807	169 378	13 162	17 890
6813	Nahrungsmittelindustrie	81 784	86 987	80 929	86 198	855	789
6817	Brotindustrie	67 813	60 436	67 725	60 357	88	79
6827	Süßwarenindustrie	184 953	152 747	182 715	150 042	2 238	2 705
6831	Molkereien und Käseereien	329 756	339 089	329 592	338 888	164	201
6851	Fleischverarbeitende Industrie	178 479	146 569	175 409	143 754	3 070	2 815
6865	Kaffee u. Tee verarbeitende Industrie	177 284	a)	176 824	a)	460	a)
6871	Brauereien	324 932	237 719	320 412	232 206	4 520	5 513
6875	Spirituosenindustrie	168 070	104 119	167 666	103 657	404	462
6879	Mineralbrunnen-, Mineralwasser- und Limonadenindustrie	44 566	38 664	44 368	38 498	198	166
6881	Eseig-, Senf-, Essensen- u. Gewürzind.	22 404	22 190	21 881	21 677	523	513
6891	Futtermittelindustrie	115 287	120 528	114 933	120 000	354	528
69	Tabakverarbeitende Industrie	408 455	333 449	407 840	332 531	615	918
6911	dav.: Zigarettenindustrie	320 848	259 563	320 281	258 720	567	843
6941	Zigarrenindustrie	60 616	50 526	60 572	50 470	44	56
6971	Rauch-, Kau- und Schnupftabakindustrie	26 991	23 360	26 987	23 341	4	19
	Industrie insgesamt	20 767 799	18 328 768	17 379 787	15 527 180	3 388 012	2 801 588

a) Aus Gründen der Geheimhaltung betrieblicher Einzelangaben nicht veröffentlicht, aber in der Gesamtsumme enthalten. - Einschl. Nachverrechnungen für das Jahr 1959 : b) 150,2 Mill.DM - c) 132,4 Mill.DM - d) 17,9 Mill.DM.

B 10. Gesamtkohleverbrauch in zeitlicher Entwicklung

in Tonnen Steinkohle - Einheiten

Nr.	Industriegruppe und -zweig	Bundesgebiet ohne Berlin		Bundesgebiet (ohne Saarland und Berlin)			
		1959	1960	1959		1960	
		Dezember	Januar	Monats- durchschnitt	Januar	Dezember	Januar
21.	Bergbau	2 028 870	2 050 968	1 671 574	1 868 389	1 861 518	1 877 673
2111	Steinkohlenbergbau 1).....	a)	1 546 500	1 175 801	1 309 468	1 342 303	a)
2114	Braunkohlen- und Pechkohlenbergbau 1).....	442 496	425 415	425 615	479 062	442 496	a)
2130	Eisenerzbergbau	31 169	33 724	27 770	28 396	31 169	33 724
2140	Metallerzbergbau	808	834	753	1 317	808	834
2150	Kali- und Steinsalzbergbau, Salinen	42 778	42 316	39 942	47 429	42 778	42 316
2160	Erdöl- und Erdgasgewinnung	1 380	1 560	1 195	2 141	1 380	1 560
2170	Flußspat-, Schwespat-, Graphit- und sonstiger Bergbau	a)	619	498	576	584	a)
2180	Torfindustrie	-	-	-	-	-	-
	Grundstoff- und Produktionsgüterindustrien	3 832 708	3 961 143	3 291 223	3 176 002	3 532 891	3 637 268
25	Industrie der Steine und Erden	586 426	473 502	571 836	439 446	578 397	465 897
27	Eisenschaffende Industrie 1).....	1 969 357	2 101 790	1 562 496	1 438 233	1 698 687	1 809 738
2910	Eisen-, Stahl- und Tempergießereien	110 888	133 503	84 931	97 202	92 276	a)
3010	Ziehereien und Kaltwalzwerke	21 408	22 909	16 741	22 169	21 114	22 539
28	NE-Metallindustrie	76 786	78 088	73 059	80 535	76 775	78 088
2950	Metallgießereien	1 955	2 006	1 656	2 104	1 903	1 957
22	Mineralölverarbeitung und Kohlenwertstoff- industrie	a)	150 689	128 532	150 843	131 546	a)
40	Chemische Industrie	706 888	758 445	628 007	691 696	706 413	757 859
53	Sägewerke und holzbearbeitende Industrie ..	14 618	16 030	12 549	14 552	13 870	15 090
55	Holzschliff, Zellstoff, Papier und Papp- erzeugende Industrie	a)	195 022	188 559	210 094	185 413	a)
59	Kautschuk u. Asbest verarbeitende Industrie	26 822	29 159	22 857	29 128	26 497	a)
	Investitionsgüterindustrien	285 412	314 061	197 851	308 071	281 678	309 203
31	Stahlbau (einschl. Leichtmetallbau)	14 762	16 355	9 619	16 792	14 390	15 900
32	Maschinenbau	95 103	107 688	64 323	101 928	93 926	105 999
33	Fahrzeugbau	a)	68 012	42 991	62 738	62 519	a)
34	Schiffbau	a)	7 607	4 991	8 612	7 080	a)
35	Luftfahrzeugbau	2 177	2 727	1 246	2 414	2 177	2 727
36	Elektrotechnische Industrie	45 926	49 580	31 103	50 897	45 611	49 205
37	Feinmechanische und optische sowie Uhren- industrie	5 075	5 556	3 449	6 098	5 063	5 545
3020	Stahlverformung	14 385	15 547	11 136	15 406	13 562	14 537
38	Eisen-, Blech- und Metallwarenindustrie ...	38 226	40 989	28 993	43 186	37 350	39 861
	Verbrauchsgüterindustrien	359 045	368 023	302 548	380 568	354 418	363 018
51	Feinkeramische Industrie	a)	36 551	31 042	35 243	32 460	a)
52	Glasindustrie	a)	39 588	40 279	45 477	40 083	a)
54	Holzverarbeitende Industrie	14 306	15 113	11 522	16 222	14 031	14 808
39	Musikinstrumenten-, Spiel-, Schmuckwaren- und Sportgeräte-Industrie	2 120	2 404	1 440	2 529	2 120	2 404
56	Papier und Papp verarbeitende Industrie ..	a)	16 430	11 168	15 116	12 799	a)
57	Druckerei- und Vervielfältigungsindustrie ..	8 067	7 734	4 571	9 227	7 895	7 552
58	Kunststoffverarbeitende Industrie	7 965	8 813	6 566	9 262	7 953	a)
61	Ledererzeugende Industrie	a)	20 704	17 294	21 452	19 233	a)
62	Lederverarbeitende und Schuhindustrie	4 805	5 605	2 837	5 868	4 744	5 536
63	Textilindustrie	204 753	205 181	169 643	210 014	204 619	205 021
64	Bekleidungsindustrie	8 641	9 900	6 186	10 158	8 481	9 731
	Nahrungs- und Genußmittelindustrien	333 424	204 340	243 136	317 658	330 286	200 881
68	Ernährungsindustrie	330 092	200 592	240 646	313 761	327 083	197 276
6811	darunter: Mühlenindustrie	6 041	6 213	5 952	7 273	6 033	6 206
6821	Zuckerindustrie	167 811	36 757	85 120	135 373	167 811	36 757
6827	Süßwarenindustrie	8 057	8 526	7 053	8 958	7 998	8 400
6831	Molkereien und Käseereien	22 060	22 805	22 092	23 929	21 679	22 328
6851	Fleischverarbeitende Industrie ..	4 045	4 140	3 311	4 109	3 713	3 800
6871	Brauereien	43 832	43 193	42 909	46 352	42 025	41 262
69	Tabakverarbeitende Industrie	3 332	3 748	2 490	3 897	3 203	3 605
	Industrie insgesamt	6 839 459	6 898 535	5 706 332	6 050 688	6 360 791	6 388 043

1) Ohne Einsatzkohle für Brikett- und Koksherstellung. - a) Aus Gründen der Geheimhaltung betrieblicher Einzelangaben nicht veröffentlicht, aber in der Gesamtsumme enthalten.

B 11. Kohleverbrauch im Januar 1960

in Tonnen

Nr.	Industriegruppe und -zweig	Steinkohle und Steinkohlenbriketts	Steinkohlenkoks	Bayerische Pechkohle	Rohbraunkohle	Braunkohlenbriketts und -koks	Tschechische Hartbraunkohle
Bundesgebiet ohne Berlin							
21	Bergbau	1 359 398	207 320	42 766	1 121 201	123 737	-
2111	Steinkohlenbergbau 1).....	1 336 165	183 389	40 460	-	-	-
2114	Braunkohlen- und Pechkohlenbergbau 1).....	146	-	-	1 094 852	91 116	-
2130	Eisenerzbergbau	1 997	21 893	-	6 336	11 598	-
2140	Metallergbergbau	310	516	-	-	12	-
2150	Kali- und Steinsalzbergbau, Salinen	19 218	1 246	2 306	19 132	20 940	-
2160	Erdöl- und Erdgasgewinnung	1 426	125	-	-	13	-
2170	Flußspat- und sonstiger Bergbau	136	151	-	881	58	-
2180	Torfindustrie	-	-	-	-	-	-
Grundstoff- und Produktionsgüterindustrien		1 312 529	2 313 318	38 583	438 558	238 795	9 070
25	Industrie der Steine und Erden	308 737	118 535	2 741	19 919	54 957	2 337
27	Eisenschaffende Industrie 1).....	166 490	1 904 077	11	14 598	36 574	3 993
2910	Eisen-, Stahl- und Tempergießereien	9 107	116 029	135	5 501	9 483	258
3010	Ziehereien und Kaltwalzwerke	13 346	3 039	60	441	9 515	-
28	NE-Metallindustrie	42 111	20 624	-	17 116	14 496	-
2950	Metallgießereien	139	1 750	-	-	175	-
22	Mineralölverarbeitung u. Kohlenwertstoffind.	87 310	16 874	168	46 342	46 489	-
40	Chemische Industrie	507 032	126 362	1 643	264 061	54 057	45
53	Sägewerke und holzbearbeitende Industrie ..	11 482	469	542	7 565	1 766	46
55	Holzschliff, Zellstoff, Papier und Pappe- erzeugende Industrie	142 129	3 880	31 948	61 677	9 032	2 391
59	Kautschuk u. Asbest verarbeitende Industrie ..	24 646	1 679	1 335	1 338	2 251	-
Investitionsgüterindustrien		177 752	103 902	7 309	39 334	21 071	807
31	Stahlbau (einschl. Leichtmetallbau)	8 203	6 714	755	853	977	-
32	Maschinenbau	52 060	41 891	5 627	20 050	4 965	9
33	Fahrzeugbau	55 338	6 803	10	13 864	1 873	-
34	Schiffbau	5 921	1 625	-	-	92	-
35	Luftfahrzeugbau	2 332	395	-	-	-	-
36	Elektrotechnische Industrie	27 622	16 189	573	3 414	5 784	798
37	Feinmech. u. optische sowie Uhrenindustrie ..	2 161	3 253	1	-	211	-
3020	Stahlverformung	7 027	7 417	17	868	1 206	-
38	Eisen-, Blech- und Metallwarenindustrie ..	17 088	19 615	326	285	5 963	-
Verbrauchsgüterindustrien		231 545	39 355	15 295	37 384	82 818	38 657
51	Feinkeramische Industrie	10 675	2 624	-	2 056	27 093	9 047
52	Glasindustrie	4 283	1 296	2	1 609	42 994	9 675
54	Holzverarbeitende Industrie	6 731	3 907	255	4 345	3 954	450
39	Musikinstrumenten-, Spiel-, Schmuckwaren- und Sportgeräte-Industrie	1 149	1 090	-	135	172	10
56	Papier und Pappe verarbeitende Industrie ..	11 108	2 679	585	1 404	1 831	1 132
57	Druckerei- und Vervielfältigungsindustrie ..	1 551	5 658	4	201	668	20
58	Kunststoffverarbeitende Industrie	5 580	1 999	332	527	1 236	30
61	Ledererzeugende Industrie	18 046	487	138	2 652	1 258	715
62	Lederverarbeitende und Schuhindustrie	2 336	3 030	201	74	97	32
63	Textilindustrie	165 707	11 587	13 470	24 109	3 211	17 497
64	Bekleidungsindustrie	4 379	4 998	308	272	304	49
Nahrungs- und Genußmittelindustrien.....		143 331	25 609	12 577	42 030	17 423	2 837
68	Ernährungsindustrie	141 742	23 545	12 577	41 820	17 385	2 837
6811	dar.: Mühlenindustrie	4 875	679	-	1 537	222	-
6821	Zuckerindustrie	25 356	1 577	-	29 068	216	-
6827	Süßwarenindustrie	6 563	621	165	2 568	520	61
6831	Molkereien und Käseereien	20 808	613	1 064	297	865	-
6851	Fleischverarbeitende Industrie	3 696	288	21	56	172	15
6871	Brauereien	30 394	2 185	7 649	5 119	4 244	1 975
69	Tabakverarbeitende Industrie	1 589	2 064	-	210	38	-
Industrie insgesamt		3 224 555	2 689 504	116 530	1 678 507	483 844	51 371
Bundesgebiet (ohne Saarland und Berlin) nach ausgewählten Industriegruppen und -zweigen							
21	Bergbau 1).....	1 188 171	205 252	42 766	1 121 201	123 737	-
Grundstoff- und Produktionsgüterindustrien		1 284 771	2 017 216	38 583	438 558	238 772	9 070
25	Industrie der Steine und Erden	303 713	115 955	2 741	19 919	54 955	2 337
27	Eisenschaffende Industrie 1).....	146 316	1 632 199	11	14 598	36 574	3 993
3010	Ziehereien und Kaltwalzwerke	13 143	2 872	60	441	9 515	-
28	NE-Metallindustrie	42 111	20 624	-	17 116	14 496	-
2950	Metallgießereien	123	1 717	-	-	175	-
40	Chemische Industrie	506 558	126 252	1 643	264 061	54 054	45
53	Sägewerke und holzbearbeitende Industrie ..	10 542	469	542	7 565	1 766	46
Investitionsgüterindustrien		174 806	102 007	7 309	39 334	21 045	807
31	Stahlbau (einschl. Leichtmetallbau)	8 116	6 346	755	853	977	-
32	Maschinenbau	51 229	41 049	5 627	20 050	4 941	9
36	Elektrotechnische Industrie	27 294	16 143	573	3 414	5 782	798
3020	Stahlverformung	6 090	7 344	17	868	1 206	-
38	Eisen-, Blech- und Metallwarenindustrie ..	16 420	19 155	326	285	5 963	-
Verbrauchsgüterindustrien		227 229	38 666	15 295	37 384	82 818	38 657
54	Holzverarbeitende Industrie	6 590	3 743	255	4 345	3 954	450
57	Druckerei- und Vervielfältigungsindustrie ..	1 517	5 510	4	201	668	20
62	Lederverarbeitende und Schuhindustrie	2 323	2 974	201	74	97	32
63	Textilindustrie	165 585	11 549	13 470	24 109	3 211	17 497
64	Bekleidungsindustrie	4 323	4 885	308	272	304	49
Nahrungs- und Genußmittelindustrien		140 317	25 247	12 577	42 030	17 311	2 837
68	Ernährungsindustrie	138 764	23 282	12 577	41 820	17 273	2 837
69	Tabakverarbeitende Industrie	1 545	1 965	-	210	38	-
Industrie insgesamt		3 015 286	2 388 388	116 530	1 678 507	483 683	51 371

1) Ohne Einsatzkohle für Brikett- und Koksherstellung.

B 12. Kohlebestand Ende Januar 1960

in Tonnen

Nr.	Industriegruppe und -zweig	Steinkohle und Steinkohlenbriketts	Steinkohlenkoks	Bayerische Pechkohle	Rohbraunkohle	Braunkohlenbriketts und -koks	Tschechische Hartbraunkohle
Bundesgebiet ohne Berlin							
21	Bergbau	29 919	30 639	392	4 303	6 259	-
2111	Steinkohlenbergbau	-	-	-	-	-	-
2114	Braunkohlen- und Pechkohlenbergbau	-	-	-	-	-	-
2130	Eisenerzbergbau	689	27 618	-	501	401	-
2140	Metallergbergbau	346	366	-	-	17	-
2150	Kali- und Steinsalzbergbau, Salinen	25 777	2 344	392	3 620	5 767	-
2160	Erdöl- und Erdgasgewinnung	2 941	175	-	-	2	-
2170	Flußspat- und sonstiger Bergbau	166	136	-	182	72	-
2180	Torfindustrie	-	-	-	-	-	-
	Grundstoff- und Produktionsgüterindustrien	1 538 764	1 824 203	21 418	142 495	92 188	5 404
25	Industrie der Steine und Erden	306 429	105 325	1 165	4 496	24 082	2 428
27	Eisenschaffende Industrie	83 816	1 375 393	13	4 921	15 993	1 208
2910	Eisen-, Stahl- und Tempergießereien	7 404	161 946	70	1 751	5 067	102
3010	Ziehereien und Kaltwalzwerke	8 664	3 157	60	-	2 673	-
28	NE-Metallindustrie	54 854	23 002	-	3 338	10 193	-
2950	Metallgießereien	153	1 557	-	-	95	-
22	Mineralölverarbeitung u. Kohlenwertstoffind.	33 714	354	71	3 474	2 468	-
40	Chemische Industrie	845 726	144 796	986	89 949	26 513	49
53	Sägewerke und holzbearbeitende Industrie ..	7 163	417	573	1 928	823	41
55	Holzschliff, Zellstoff, Papier und Papp- erzeugende Industrie	161 782	6 726	17 004	31 765	2 282	1 576
59	Kautschuk u. Asbest verarbeitende Industrie ..	29 059	1 530	1 476	873	1 999	-
	Investitionsgüterindustrien	250 905	125 744	2 773	23 614	16 758	1 133
31	Stahlbau (einschl. Leichtmetallbau)	7 347	7 708	341	245	803	-
32	Maschinenbau	71 060	51 030	1 649	16 035	4 121	412
33	Fahrzeugbau	93 707	8 169	-	2 795	2 362	-
34	Schiffbau	12 338	2 361	-	-	82	-
35	Luftfahrzeugbau	3 115	630	-	-	1	-
36	Elektrotechnische Industrie	37 564	21 949	495	3 687	4 129	698
37	Feinmech. u. optische sowie Uhrenindustrie ..	2 629	4 748	3	-	214	19
3020	Stahlverformung	4 933	7 563	16	744	894	-
38	Eisen-, Blech- und Metallwarenindustrie ..	18 212	21 586	269	108	4 152	4
	Verbrauchsgüterindustrien	234 702	50 653	14 969	24 159	48 373	34 264
51	Feinkeramische Industrie	8 814	3 162	-	2 493	19 865	11 625
52	Glasindustrie	4 642	1 612	56	2 853	20 043	6 987
54	Holzverarbeitende Industrie	5 113	4 232	103	1 726	3 227	471
39	Musikinstrumenten-, Spiel-, Schmuckwaren- und Sportgeräte-Industrie	1 796	1 813	3	165	272	10
56	Papier und Papp verarbeitende Industrie ..	8 674	3 844	94	617	399	230
57	Druckerei- und Vervielfältigungsindustrie ..	1 744	5 624	4	8	248	30
58	Kunststoffverarbeitende Industrie	4 875	2 213	282	29	536	-
61	Ledererzeugende Industrie	25 007	850	59	642	870	205
62	Lederverarbeitende und Schuhindustrie ..	3 341	4 052	336	44	105	22
63	Textilindustrie	166 279	16 965	13 680	15 565	2 524	14 629
64	Bekleidungsindustrie	4 417	6 286	352	17	284	55
	Nahrungs- und Genußmittelindustrien	150 048	27 266	6 359	43 276	12 029	2 294
68	Ernährungsindustrie	147 776	24 115	6 355	43 146	11 912	2 294
6811	dar.: Mühlenindustrie	4 072	924	-	1 192	273	-
6821	Zuckerindustrie	55 105	6 546	-	38 520	293	-
6827	Süßwarenindustrie	5 190	780	77	950	406	44
6831	Molkereien und Käsereien	13 213	556	880	105	503	-
6851	Fleischverarbeitende Industrie	2 202	354	1	6	114	15
6871	Brauereien	26 349	2 059	4 627	1 695	4 880	1 710
69	Tabakverarbeitende Industrie	2 272	3 151	4	130	117	-
	Industrie insgesamt	2 204 338	2 058 505	45 911	237 847	175 607	43 095
Bundesgebiet (ohne Saarland und Berlin) nach ausgewählten Industriegruppen und -zweigen							
21	Bergbau	29 919	30 639	392	4 303	6 259	-
	Grundstoff- und Produktionsgüterindustrien	1 515 651	1 756 639	21 418	142 495	92 126	5 404
25	Industrie der Steine und Erden	304 078	104 362	1 165	4 496	24 082	2 428
27	Eisenschaffende Industrie	64 089	1 310 836	13	4 921	15 993	1 208
3010	Ziehereien und Kaltwalzwerke	8 480	3 087	60	-	2 673	-
28	NE-Metallindustrie	54 854	23 002	-	3 338	10 193	-
2950	Metallgießereien	151	1 535	-	-	95	-
40	Chemische Industrie	845 398	144 716	986	89 949	26 481	49
53	Sägewerke und holzbearbeitende Industrie ..	6 959	417	573	1 928	823	41
	Investitionsgüterindustrien	249 390	123 869	2 773	23 614	16 700	1 133
31	Stahlbau (einschl. Leichtmetallbau)	7 252	7 148	341	245	803	-
32	Maschinenbau	70 533	50 152	1 649	16 035	4 063	412
36	Elektrotechnische Industrie	37 375	21 885	495	3 687	4 129	698
3020	Stahlverformung	4 522	7 488	16	744	894	-
38	Eisen-, Blech- und Metallwarenindustrie ..	17 969	21 341	269	108	4 152	4
	Verbrauchsgüterindustrien	232 173	50 159	14 969	24 159	48 371	34 264
54	Holzverarbeitende Industrie	5 071	4 189	103	1 726	3 227	471
57	Druckerei- und Vervielfältigungsindustrie ..	1 731	5 520	4	8	248	30
62	Lederverarbeitende und Schuhindustrie ..	3 339	4 002	336	44	105	22
63	Textilindustrie	166 217	16 912	13 680	15 565	2 524	14 629
64	Bekleidungsindustrie	4 404	6 205	352	17	284	55
	Nahrungs- und Genußmittelindustrien	149 115	27 029	6 359	43 276	11 986	2 294
68	Ernährungsindustrie	146 893	23 999	6 355	43 146	11 869	2 294
69	Tabakverarbeitende Industrie	2 222	3 030	4	130	117	-
	Industrie insgesamt	2 176 248	1 988 335	45 911	237 847	175 442	43 095

B 13. Heizölverbrauch in zeitlicher Entwicklung

in Tonnen

Nr.	Industriegruppe und -zweig	Bundesgebiet ohne Berlin		Bundesgebiet (ohne Saarland und Berlin)			
		1959	1960	1959		1960	
		Dezember	Januar	Monats- durchschnitt	Januar	Dezember	Januar
21	Bergbau	13 237	15 679	8 854	11 983	13 000	15 386
2111	Steinkohlenbergbau	a)	7 784	4 263	7 356	6 898	a)
2114	Braunkohlen- und Pechkohlenbergbau	-	-	-	-	-	-
2130	Eisenerzbergbau	872	939	750	1 084	872	939
2140	Metallerzbergbau	206	339	122	264	206	339
2150	Kali- und Steinsalzbergbau, Salinen	5 963	5 508	3 005	2 650	3 963	5 508
2160	Erdöl- und Erdgasgewinnung	977	1 005	653	555	977	1 005
2170	Flussspat-, Schwerspat-, Graphit- und sonstiger Bergbau	a)	98	60	74	81	a)
2180	Torfindustrie	3	6	1	-	3	6
	Grundstoff- und Produktionsgüterindustrien	389 287	431 318	333 859	316 003	388 005	426 014
25	Industrie der Steine und Erden	61 511	56 823	58 148	41 204	61 422	56 499
27	Eisenschaffende Industrie	81 220	95 464	69 803	62 099	80 192	90 679
2910	Eisen-, Stahl- und Tempergießereien	5 606	6 514	3 831	4 533	5 542	a)
3010	Ziehereien und Kaltwalzwerke	3 159	3 565	1 836	2 425	3 154	3 560
28	NE-Metallindustrie	21 137	21 573	17 848	18 223	21 102	21 542
2950	Metallgießereien	2 185	2 453	1 748	1 742	2 159	2 414
22	Mineralölverarbeitung und Kohlenwertstoffindustrie	a)	100 360	73 997	81 611	89 815	a)
40	Chemische Industrie	72 714	86 001	62 942	63 999	72 696	85 970
53	BKgewerke und holzbearbeitende Industrie ..	3 744	4 195	3 335	3 580	3 731	4 182
55	Holzschliff, Zellstoff, Papier und Papp- erzeugende Industrie	a)	45 908	33 477	29 000	39 629	a)
59	Kautschuk u. Asbest verarbeitende Industrie	8 567	8 462	6 894	7 587	8 563	a)
	Investitionsgüterindustrien	108 896	131 893	64 468	94 651	108 269	131 129
31	Stahlbau (einschl. Leichtmetallbau)	3 759	4 891	1 981	3 636	3 657	4 834
32	Maschinenbau	28 387	35 646	14 720	24 703	28 188	35 367
33	Fahrzeugbau	a)	39 025	22 884	29 161	32 904	a)
34	Schiffbau	a)	3 620	1 862	2 311	3 607	a)
35	Luftfahrzeugbau	356	525	196	390	356	525
36	Elektrotechnische Industrie	16 216	20 537	8 564	14 353	16 178	20 499
37	Feinmechanische und optische sowie Uhren- industrie	3 246	3 796	1 722	3 168	3 244	3 795
3020	Stahlverformung	7 381	8 297	5 175	5 992	7 280	8 129
38	Eisen-, Blech- und Metallwarenindustrie ...	13 020	15 556	7 364	10 937	12 855	15 357
	Verbrauchsgüterindustrien	105 374	119 393	78 078	85 986	105 169	119 098
51	Feinkeramische Industrie	a)	7 548	5 302	5 678	6 780	a)
52	Glasindustrie	a)	50 074	41 320	39 084	47 745	a)
54	Holzverarbeitende Industrie	3 192	4 380	1 854	2 571	3 185	4 353
39	Musikinstrumenten-, Spiel-, Schmuckwaren- und Sportgeräte-Industrie	958	1 122	509	970	958	1 122
56	Papier und Papp verarbeitende Industrie ..	a)	7 147	3 523	3 038	5 941	a)
57	Druckerei- und Vervielfältigungsindustrie ..	4 339	5 151	2 234	3 976	4 328	5 136
58	Kunststoffverarbeitende Industrie	2 995	4 037	1 980	2 801	2 992	a)
61	Ledererzeugende Industrie	a)	2 317	1 299	1 544	2 195	a)
62	Lederverarbeitende und Schuhindustrie	2 159	2 708	1 124	2 077	2 149	2 700
63	Textilindustrie	22 957	27 486	15 298	18 776	22 946	27 469
64	Bekleidungsindustrie	6 011	7 423	3 635	5 471	5 950	7 352
	Nahrungs- und Genussmittelindustrien	61 479	57 439	43 700	39 442	61 272	57 241
68	Ernährungsindustrie	59 574	55 280	42 484	37 769	59 402	55 123
6811	darunter: Mühlenindustrie	1 056	1 176	813	774	1 049	1 170
6821	Zuckerindustrie	11 032	2 769	4 688	2 512	11 032	2 769
6827	Süßwarenindustrie	2 271	2 727	1 792	1 973	2 271	2 727
6831	Molkereien und Käseereien	8 536	9 026	7 060	5 604	8 496	8 982
6851	Fleischverarbeitende Industrie ..	1 971	1 964	1 447	1 467	1 940	1 941
6871	Brauerereien	11 482	11 980	8 439	7 478	11 475	11 971
69	Tabakverarbeitende Industrie	1 905	2 159	1 216	1 673	1 870	2 118
	Industrie insgesamt	678 273	755 722	528 959	548 865	675 715	748 868

a) Aus Gründen der Geheimhaltung betrieblicher Einzelangaben nicht veröffentlicht, aber in der Gesamtsumme enthalten.

B 14. Heizölverbrauch im Januar 1960 nach Heizölararten

in Tonnen

Nr.	Industriegruppe und -zweig	Bundesgebiet ohne Berlin			Bundesgebiet (ohne Saarland und Berlin)		
		insgesamt	davon		insgesamt	davon	
extra leicht, leicht	mittelschwer, schwer, extra schwer		extra leicht, leicht	mittelschwer, schwer, extra schwer			
21	Bergbau	15 679	1 174	14 505	15 386	977	14 409
2111	Steinkohlenbergbau	7 784	643	7 141	a)	a)	a)
2114	Braunkohlen- und Pechkohlenbergbau	-	-	-	a)	a)	a)
2130	Eisenerzbergbau	939	143	796	939	143	796
2140	Metallergbergbau	339	168	171	339	168	171
2150	Kali- und Steinsalzbergbau, Salinen	5 508	46	5 462	5 508	46	5 462
2160	Erdöl- und Erdgasgewinnung	1 005	88	917	1 005	88	917
2170	Flußspat-, Schwespat-, Graphit- und sonstiger Bergbau	98	83	15	a)	a)	a)
2180	Torfindustrie	6	3	3	6	3	3
	Grundstoff- und Produktionsgüterindustrien	431 318	32 748	398 570	426 014	32 385	393 629
25	Industrie der Steine und Erden	56 823	9 746	47 077	56 499	9 446	47 053
27	Eisenschaffende Industrie	95 464	2 791	92 673	90 679	2 791	87 888
2910	Eisen-, Stahl- und Tempergießereien	6 514	3 222	3 292	a)	a)	a)
3010	Ziehereien und Kaltwalzwerke	3 565	1 670	1 895	3 560	1 665	1 895
28	NE-Metallindustrie	21 573	2 536	19 037	21 542	2 521	19 021
2950	Metallgießereien	2 453	1 115	1 338	2 414	1 095	1 319
22	Mineralölverarbeitung und Kohlenwertstoffindustrie	100 360	1 992	98 368	a)	a)	a)
40	Chemische Industrie	86 001	7 435	78 566	85 970	7 419	78 551
53	Stägewerke und holzbearbeitende Industrie ..	4 195	112	4 083	4 182	111	4 071
55	Holzschliff, Zellstoff, Papier und Pappe erzeugende Industrie	45 908	1 390	44 518	a)	a)	a)
59	Kautschuk u. Asbest verarbeitende Industrie	8 462	739	7 723	a)	a)	a)
	Investitionsgüterindustrien	131 893	51 019	80 874	131 129	50 496	80 633
31	Stahlbau (einschl. Leichtmetallbau)	4 891	2 938	1 953	4 834	2 910	1 924
32	Maschinenbau	35 646	17 464	18 182	35 367	17 222	18 145
33	Fahrzeugbau	39 025	4 742	34 283	a)	a)	a)
34	Schiffbau	3 620	530	3 090	a)	a)	a)
35	Luftfahrzeugbau	525	45	480	525	45	480
36	Elektrotechnische Industrie	20 537	8 334	12 203	20 499	8 327	12 172
37	Feinmechanische und optische sowie Uhrenindustrie	3 796	2 354	1 442	3 795	2 353	1 442
3020	Stahlverformung	8 297	5 372	2 925	8 129	5 275	2 854
38	Eisen-, Blech- und Metallwarenindustrie ...	15 556	9 240	6 316	15 357	9 106	6 251
	Verbrauchsgüterindustrien	119 393	29 279	90 114	119 098	29 140	89 958
51	Feinkeramische Industrie	7 548	2 319	5 229	a)	a)	a)
52	Glasindustrie	50 074	5 409	44 665	a)	a)	a)
54	Holzverarbeitende Industrie	4 380	2 289	2 091	4 353	2 283	2 070
39	Musikinstrumenten-, Spiel-, Schmuckwaren- und Sportgerätk-Industrie	1 122	855	267	1 122	855	267
56	Papier und Pappe verarbeitende Industrie ..	7 147	2 478	4 669	a)	a)	a)
57	Druckerei- und Vervielfältigungsindustrie ..	5 151	3 003	2 148	5 136	2 990	2 146
58	Kunststoffverarbeitende Industrie	4 037	1 717	2 320	a)	a)	a)
61	Ledererzeugende Industrie	2 317	399	1 918	a)	a)	a)
62	Lederverarbeitende und Schuhindustrie	2 708	1 522	1 186	2 700	1 520	1 180
63	Textilindustrie	27 486	5 630	21 856	27 469	5 619	21 850
64	Bekleidungsindustrie	7 423	3 658	3 765	7 352	3 606	3 746
	Nahrungs- und Genußmittelindustrien	57 439	12 285	45 154	57 241	12 222	45 019
68	Ernährungsindustrie	55 280	11 636	43 644	55 123	11 592	43 531
6811	darunter: Mühlenindustrie	1 176	346	830	1 170	343	827
6821	Zuckerindustrie	2 769	631	2 138	2 769	631	2 138
6827	Süßwarenindustrie	2 727	643	2 084	2 727	643	2 084
6831	Molkereien und Käseereien	9 026	795	8 233	8 982	787	8 195
6851	Fleischverarbeitende Industrie ..	1 964	552	1 412	1 941	550	1 391
6871	Brauerien	11 980	1 951	10 029	11 971	1 948	10 023
69	Tabakverarbeitende Industrie	2 159	649	1 510	2 118	630	1 488
	Industrie insgesamt	755 722	126 505	629 217	748 868	125 220	623 648

a) Aus Gründen der Geheimhaltung betrieblicher Einzelangaben nicht veröffentlicht, aber in der Gesamtsumme enthalten.

B 15. Gasverbrauch in zeitlicher Entwicklung

in 1000 cbm

Nr.	Industriegruppe und -zweig	Bundesgebiet ohne Berlin		Bundesgebiet (ohne Saarland und Berlin)			
		1959	1960	1959			1960
		Dezember	Januar	Monats- durchschnitt	Januar	Dezember	Januar
Ortsgas und Kokereigas (einschl. Ferngas)							
21	Bergbau	409 470	420 868	442 687	482 929	389 343	399 494
2111	Steinkohlenbergbau	a)	420 480	442 639	482 909	389 181	a)
2114	Braunkohlen- und Pechkohlenbergbau	1	1	1	1	1	a)
2130	Eisenerzbergbau	-	-	-	-	-	-
2140	Metallerzbergbau	2	-	1	-	2	-
2150	Kali- und Steinsalzbergbau, Salinen	159	172	46	19	159	172
2160	Erdöl- und Erdgasgewinnung	-	-	-	-	-	-
2170	Flußspat-, Schwefel-, Graphit- und sonstiger Bergbau	a)	-	-	-	-	a)
2180	Torfindustrie	-	215	-	-	-	215
	Grundstoff- und Produktionsgüterindustrien	834 745	832 312	703 565	703 272	752 183	758 352
25	Industrie der Steine und Erden	8 033	7 870	7 030	5 666	8 032	7 870
27	Eisenschaffende Industrie	508 163	519 030	404 633	397 708	433 922	453 751
2910	Eisen-, Stahl- und Tempergießereien	33 735	34 945	25 425	28 348	28 953	a)
3010	Ziehereien und Kaltwalzwerke	34 022	35 305	26 726	28 267	30 737	31 815
28	NE-Metallindustrie	21 912	23 389	20 118	24 000	21 909	23 389
2950	Metallgießereien	7 427	7 777	6 631	6 705	7 191	7 539
22	Mineralölverarbeitung und Kohlenwertstoff- Industrie	a)	71 178	80 371	79 150	85 103	a)
40	Chemische Industrie	135 982	132 420	132 320	133 105	135 969	132 409
53	Sägewerke und holzbearbeitende Industrie ..	24	30	14	17	24	30
55	Holzschliff, Zellstoff, Papier und Pappe erzeugende Industrie	a)	18	16	18	17	a)
59	Kautschuk u. Asbest verarbeitende Industrie	327	350	281	288	326	a)
	Investitionsgüterindustrien	141 764	149 013	120 794	136 459	137 726	144 696
31	Stahlbau (einschl. Leichtmetallbau)	11 889	12 584	9 131	12 274	11 291	12 168
32	Maschinenbau	33 999	36 671	28 773	33 753	33 259	35 814
33	Fahrzeugbau	a)	14 907	13 646	12 911	14 902	a)
34	Schiffbau	a)	2 685	1 979	2 724	2 562	a)
35	Luftfahrzeugbau	19	15	22	20	19	15
36	Elektrotechnische Industrie	10 478	10 921	9 442	10 178	10 268	10 848
37	Feinmechanische und optische sowie Uhren- Industrie	1 016	1 017	910	1 032	1 000	1 014
3020	Stahlverformung	38 656	41 527	32 440	36 150	36 713	39 219
38	Eisen-, Blech- und Metallwarenindustrie ...	28 195	28 686	24 451	27 417	27 712	28 077
	Verbrauchsgüterindustrien	66 434	68 295	58 710	61 761	60 770	62 630
51	Feinkeramische Industrie	a)	15 813	9 892	10 267	9 989	a)
52	Glasindustrie	a)	46 187	44 183	45 581	45 503	a)
54	Holzverarbeitende Industrie	194	188	213	293	193	187
39	Musikinstrumenten-, Spiel-, Schmuckwaren- und Sportgeräte-Industrie	335	319	308	315	335	319
56	Papier und Pappe verarbeitende Industrie ..	a)	640	519	638	596	a)
57	Druckerei- und Vervielfältigungsindustrie ..	1 243	1 323	1 077	1 352	1 224	1 299
58	Kunststoffverarbeitende Industrie	544	1 173	524	701	542	a)
61	Ledererzeugende Industrie	a)	42	38	43	41	a)
62	Lederverarbeitende und Schuhindustrie	115	184	108	159	115	184
63	Textilindustrie	1 602	1 696	1 351	1 596	1 601	1 695
64	Bekleidungsindustrie	647	730	497	816	631	714
	Nahrungs- und Genußmittelindustrien	10 278	10 382	9 758	9 824	10 043	10 176
68	Ernährungsindustrie	9 988	10 063	9 478	9 601	9 763	9 867
6811	darunter: Mühlenindustrie	15	15	49	45	13	12
6821	Zuckerindustrie	13	9	9	14	13	9
6827	Süßwarenindustrie	3 208	3 133	3 313	3 086	3 163	3 092
6831	Molkereien und Käseereien	71	77	53	64	52	64
6851	Fleischverarbeitende Industrie ..	942	1 054	773	969	846	971
6871	Brauereien	494	530	512	475	491	527
69	Tabakverarbeitende Industrie	290	319	280	223	280	309
	Industrie insgesamt	1 462 651	1 480 870	1 335 514	1 394 245	1 350 065	1 375 348
				Erdgas			
	Industrie insgesamt	20 730	24 804	21 359	22 967	20 730	24 804

a) Aus Gründen der Geheimhaltung betrieblicher Einzelangaben nicht veröffentlicht, aber in der Gesamtsumme enthalten.

B 16. Stromverbrauch in zeitlicher Entwicklung

in 1000 kWh

Nr.	Industriegruppe und -zweig	Bundesgebiet ohne Berlin		Bundesgebiet (ohne Saarland und Berlin)			
		1959	1960	1959		1960	
		Dezember	Januar	Monats- durchschnitt	Januar	Dezember	Januar
21	Bergbau	1 003 481	1 020 110	864 385	924 323	926 599	939 075
2111	Steinkohlenbergbau	a)	723 966	589 829	633 572	637 734	a)
2114	Braunkohlen- und Pechkohlenbergbau	185 007	189 391	175 629	185 530	185 007	a)
2130	Eisenerzbergbau	32 945	33 838	31 413	32 432	32 945	33 838
2140	Metallerzbergbau	10 138	10 442	9 827	10 859	10 138	10 442
2150	Kali- und Steinsalzbergbau, Salinen	46 154	48 155	44 234	46 464	46 154	48 155
2160	Erdöl- und Erdgasgewinnung	11 660	11 612	10 316	10 738	11 660	11 612
2170	Flußspat-, Schwefel-, Graphit- und sonstiger Bergbau	a)	2 186	2 224	2 153	2 328	a)
2180	Torfindustrie	633	520	913	575	633	520
	Grundstoff- und Produktionsgüterindustrien	3 815 279	3 829 321	3 531 991	3 244 533	3 723 741	3 735 416
25	Industrie der Steine und Erden	278 948	217 071	281 312	194 412	277 720	216 060
27	Eisenschaffende Industrie	807 126	844 503	676 283	642 913	728 310	763 472
2910	Eisen-, Stahl- und Tempergießereien	95 291	98 812	80 630	78 459	89 391	a)
3010	Ziehereien und Kaltwalzwerke	62 321	63 480	53 469	53 089	59 299	60 265
28	NE-Metallindustrie	378 760	379 956	356 243	296 145	378 715	379 914
2950	Metallgießereien	8 240	8 362	7 347	6 935	8 163	8 283
22	Mineralölverarbeitung und Kohlenwertstoff- industrie	a)	220 259	209 306	206 469	218 900	a)
40	Chemische Industrie	1 593 201	1 604 559	1 501 288	1 406 273	1 592 898	1 604 047
53	Sägewerke und holzbearbeitende Industrie ..	36 111	36 454	31 941	30 255	34 694	34 936
55	Holzschliff, Zellstoff, Papier und Papp- erzeugende Industrie	a)	294 715	278 695	275 155	275 471	a)
59	Kautschuk u. Asbest verarbeitende Industrie	60 577	61 150	55 477	54 428	59 980	a)
	Investitionsgüterindustrien	724 247	725 199	614 268	622 722	717 463	718 110
31	Stahlbau (einschl. Leichtmetallbau)	30 480	29 854	24 277	28 028	29 232	28 745
32	Maschinenbau	183 260	184 322	152 122	160 096	181 179	181 964
33	Fahrzeugbau	a)	180 745	148 829	143 898	174 331	a)
34	Schiffbau	a)	30 098	26 224	29 539	31 322	a)
35	Luftfahrzeugbau	1 438	1 519	1 121	1 294	1 438	1 519
36	Elektrotechnische Industrie	149 520	146 679	129 313	127 471	149 120	146 310
37	Feinmechanische und optische sowie Uhren- industrie	14 100	14 075	12 059	12 374	14 091	14 065
3020	Stahlverformung	50 752	51 158	42 836	42 189	48 674	48 947
38	Eisen-, Blech- und Metallwarenindustrie ...	88 876	86 749	77 487	77 833	88 076	85 882
	Verbrauchsgüterindustrien	480 982	475 085	422 118	418 533	474 439	468 534
51	Feinkeramische Industrie	a)	30 231	23 778	23 882	25 648	a)
52	Glasindustrie	a)	53 761	49 900	45 979	55 981	a)
54	Holzverarbeitende Industrie	37 166	37 114	33 846	33 729	36 760	36 709
39	Musikinstrumenten-, Spiel-, Schmuckwaren- und Sportgeräte-Industrie	4 371	4 202	3 926	3 955	4 371	4 202
56	Papier und Papp verarbeitende Industrie ..	a)	21 723	16 277	15 930	18 360	a)
57	Druckerei- und Vervielfältigungsindustrie ..	24 584	23 732	21 685	21 826	24 399	23 535
58	Kunststoffverarbeitende Industrie	24 875	25 533	22 095	21 131	24 829	a)
61	Ledererzeugende Industrie	a)	13 685	12 999	13 302	13 845	a)
62	Lederverarbeitende und Schuhindustrie	9 209	9 418	7 748	8 032	9 182	9 390
63	Textilindustrie	247 077	241 178	217 542	215 822	246 919	240 999
64	Bekleidungsindustrie	14 311	14 508	12 322	12 945	14 145	14 342
	Nahrungs- und Genußmittelindustrien	221 435	174 862	187 548	187 842	219 179	172 629
68	Ernährungsindustrie	215 996	169 259	182 530	182 870	213 819	167 106
6811	darunter: Mühlenindustrie	27 502	26 742	26 143	26 302	27 187	26 438
6821	Zuckerindustrie	59 078	13 687	28 302	38 983	59 078	13 687
6827	Süßwarenindustrie	16 710	16 178	16 541	15 970	16 505	15 921
6831	Molkereien und Käseereien	14 004	14 315	14 498	12 788	13 801	14 099
6851	Fleischverarbeitende Industrie ..	5 338	5 199	4 739	4 292	5 082	4 957
6871	Brauereien	33 584	31 413	34 502	27 873	32 686	30 581
69	Tabakverarbeitende Industrie	5 439	5 603	5 081	4 972	5 360	5 523
	Industrie insgesamt	6 245 424	6 224 577	5 620 308	5 395 953	6 061 421	6 033 764

a) Aus Gründen der Geheimhaltung betrieblicher Einzelangaben nicht veröffentlicht, aber in der Gesamtsumme enthalten.

B 17. Strombilanz im Januar 1960

in 1000 kWh

Nr.	Industriegruppe und -zweig	Fremdbezug		Eigenerzeugung		Abgabe		Gesamtverbrauch
		aus dem öffentlichen Netz	von anderen Betrieben	aus Wasserkraft	aus Kohle und sonstigen Kraftquellen	an das öffentliche Netz	an andere Betriebe	
Bundesgebiet ohne Berlin								
21	Bergbau	295 931	80 838	4 617	2 015 021	1 119 837	256 460	1 020 110
2111	Steinkohlenbergbau	135 494	66 750	-	1 749 323	975 267	252 334	723 966
2114	Braunkohlen- und Pechkohlenbergbau	99 219	1 417	-	231 446	142 400	291	189 391
2130	Eisenerzbergbau	26 618	6 167	-	1 368	1	314	33 838
2140	Metallerzbergbau	7 446	2 432	2 353	-	376	1 413	10 442
2150	Kali- und Steinsalzbergbau, Salinen	14 029	4 061	1 754	32 121	1 718	2 092	48 155
2160	Erdöl- und Erdgasgewinnung	11 003	10	-	603	1	3	11 612
2170	Flußpat- und sonstiger Bergbau	1 623	-	510	138	74	11	2 486
2180	Torfindustrie	499	1	-	22	-	2	520
	Grundstoff- und Produktionsgüterindustrie	2 186 252	304 268	59 357	1 537 634	139 374	118 816	3 829 321
25	Industrie der Steine und Erden	185 957	7 297	675	24 286	743	401	217 071
27	Eisenschaffende Industrie	366 251	136 348	1 971	435 692	29 106	66 653	844 503
2910	Eisen-, Stahl- und Tempergießereien	89 429	3 338	163	8 819	1 289	1 648	98 812
3010	Ziehereien und Kaltwalzwerke	60 101	344	1 206	8 448	328	6 291	63 480
28	NE-Metallindustrie	353 377	2 704	2 218	24 219	271	2 291	379 956
2950	Metallgießereien	8 432	8	4	3	-	85	8 362
22	Mineralölverarbeitung u. Kohlenwertstoffind.	75 765	30 737	-	176 715	61 211	1 747	220 259
40	Chemische Industrie	915 335	121 276	35 446	610 672	40 377	37 793	1 604 559
53	Sägewerke und holzbearbeitende Industrie ..	26 685	208	2 748	8 968	2 321	234	36 454
55	Holzschliff, Zellstoff, Papier und Papp- erzeugende Industrie	52 684	1 383	14 843	231 162	3 728	1 629	294 715
59	Kautschuk u. Asbest verarbeitende Industrie ..	52 236	225	83	8 650	-	44	61 150
	Investitionsgüterindustrie	610 633	11 509	3 656	118 393	9 558	9 434	725 199
31	Stahlbau (einschl. Leichtmetallbau)	27 947	1 506	36	439	-	74	29 854
32	Maschinenbau	170 446	1 023	1 014	21 424	1 879	7 706	184 322
33	Fahrzeugbau	98 605	611	84	88 455	6 934	76	180 745
34	Schiffbau	28 847	-	1	1 363	8	105	30 098
35	Luftfahrzeugbau	1 455	27	-	150	11	102	1 519
36	Elektrotechnische Industrie	140 152	3 340	483	3 531	146	681	146 679
37	Feinmech. u. optische sowie Uhrenindustrie ..	13 451	27	202	753	23	335	14 075
3020	Stahlverformung	49 120	1 596	915	115	355	233	51 158
38	Eisen-, Blech- und Metallwarenindustrie ..	80 610	3 379	921	2 163	202	122	86 749
	Verbrauchsgüterindustrie	350 142	13 103	25 333	105 664	13 717	5 440	475 085
51	Feinkeramische Industrie	28 272	114	141	1 830	116	10	30 231
52	Glasindustrie	45 178	7 390	209	1 803	151	668	53 761
54	Holzverarbeitende Industrie	26 335	234	950	10 302	414	293	37 114
59	Musikinstrumenten-, Spiel-, Schmuckwaren- und Sportgeräts-Industrie	3 865	6	3	330	-	2	4 202
56	Papier und Papp verarbeitende Industrie ..	13 563	213	807	8 345	1 137	68	21 723
57	Druckerei- und Vervielfältigungsindustrie ..	23 672	99	49	21	27	82	23 732
58	Kunststoffverarbeitende Industrie	22 428	395	677	2 149	106	10	25 533
61	Ledererzeugende Industrie	5 008	34	173	8 860	308	82	13 685
62	Lederverarbeitende und Schuhindustrie	8 754	18	97	560	1	10	9 418
63	Textilindustrie	159 059	4 486	22 144	71 039	11 397	4 153	241 178
64	Bekleidungsindustrie	14 008	114	83	425	60	62	14 508
	Nahrungs- und Genussmittelindustrien	136 704	1 087	5 354	38 832	5 984	1 131	174 862
68	Ernährungsindustrie	131 129	1 086	5 332	38 801	5 962	1 127	169 259
6811	dar.: Mühlenindustrie	22 114	15	4 293	2 508	1 869	319	26 742
6821	Zuckerindustrie	2 713	-	87	14 399	3 411	101	13 687
6827	Süßwarenindustrie	15 259	321	-	602	-	4	16 178
6831	Molkereien und Käseereien	13 357	4	70	916	21	11	14 315
6851	Fleischverarbeitende Industrie	5 049	12	-	159	2	19	5 199
6871	Brauereien	24 914	397	531	6 194	435	188	31 413
69	Tabakverarbeitende Industrie	5 575	1	22	31	22	4	5 603
	Industrie insgesamt	3 579 662	410 805	98 317	3 815 544	1 288 470	391 281	6 224 577
Bundesgebiet (ohne Saarland und Berlin) nach ausgewählten Industriegruppen und -zweigen								
21	Bergbau	295 734	80 838	4 617	1 861 279	1 052 601	250 792	939 075
	Grundstoff- und Produktionsgüterindustrie	2 156 439	280 901	59 353	1 495 204	139 349	117 132	3 735 416
25	Industrie der Steine und Erden	184 968	7 275	675	24 286	743	401	216 060
27	Eisenschaffende Industrie	347 975	113 203	1 971	395 188	29 081	65 784	763 472
3010	Ziehereien und Kaltwalzwerke	56 878	343	1 206	8 448	328	6 282	60 265
28	NE-Metallindustrie	353 335	2 704	2 218	24 219	271	2 291	379 914
2950	Metallgießereien	8 353	8	4	3	-	85	8 283
40	Chemische Industrie	915 018	121 085	35 446	610 664	40 377	37 789	1 604 047
53	Sägewerke und holzbearbeitende Industrie ..	25 222	600	2 744	8 925	2 321	234	34 936
	Investitionsgüterindustrie	603 612	11 481	3 646	118 355	9 554	9 430	718 110
31	Stahlbau (einschl. Leichtmetallbau)	26 834	1 506	36	439	-	70	28 745
32	Maschinenbau	168 096	1 015	1 014	21 424	1 879	7 706	181 964
36	Elektrotechnische Industrie	139 783	3 340	483	3 531	146	681	146 310
3020	Stahlverformung	46 967	1 576	915	77	355	233	48 947
38	Eisen-, Blech- und Metallwarenindustrie ..	79 749	3 379	911	2 163	198	122	85 882
	Verbrauchsgüterindustrie	343 705	13 094	25 299	105 588	13 717	5 435	468 534
54	Holzverarbeitende Industrie	25 930	234	950	10 302	414	293	36 709
57	Druckerei- und Vervielfältigungsindustrie ..	23 475	94	49	21	27	77	23 535
62	Lederverarbeitende und Schuhindustrie	8 727	17	97	560	1	10	9 390
63	Textilindustrie	158 882	4 486	22 142	71 039	11 397	4 153	240 999
64	Bekleidungsindustrie	13 815	111	83	425	60	62	14 342
	Nahrungs- und Genussmittelindustrien	134 831	1 082	5 315	38 488	5 966	1 129	172 629
68	Ernährungsindustrie	129 344	1 081	5 293	38 457	5 944	1 125	167 106
69	Tabakverarbeitende Industrie	5 495	1	22	31	22	4	5 523
	Industrie insgesamt	3 534 329	387 396	98 230	3 618 914	1 221 187	383 918	6 033 764

**C. Ergebnisse nach beteiligten
Industriegruppen und -zweigen
- Betriebe mit 10 und mehr Beschäftigten -**

C 1. Betriebe und Beschäftigte im Januar 1960

Nr.	Industriegruppe und -zweig	Bundesgebiet ohne Berlin				Bundesgebiet (ohne Saarland und Berlin)			
		Betriebe 1)	Beschäftigte	davon		Betriebe 1)	Beschäftigte	davon	
				Inhaber und Ange- stellte	Arbeiter			Inhaber und Ange- stellte	Arbeiter
21	Bergbau	640 331	69 539	570 792	.	581 147	63 170	517 977
2111	Steinkohlenbergbau 2).....	251	526 796	53 393	473 403	231	a)	a)	a)
2114	Braunkohlen- und Pechkohlenbergbau	72	45 250	5 094	40 156	72	a)	a)	a)
2130	Eisenerzbergbau	71	20 732	2 422	18 310	71	20 732	2 422	18 310
2140	Metallerzbergbau	21	5 347	747	4 600	20	a)	a)	a)
2150	Kali- und Steinsalzbergbau, Salinen	40	22 105	2 980	19 125	40	22 105	2 980	19 125
2160	Erdöl- und Erdgasgewinnung	71	13 662	4 059	9 603	71	13 662	4 059	9 603
2170	Flußspat-, Schwespat-, Graphit- und sonstiger Bergbau	36	3 123	306	2 817	35	a)	a)	a)
2180	Torfindustrie	112	3 316	538	2 778	112	3 316	538	2 778
	Grundstoff- und Produktionsgüterindustrien	1 635 550	320 123	1 315 427	.	1 580 135	312 341	1 267 794
25	Industrie der Steine und Erden 3).....	.	223 477	33 774	189 703	.	219 736	33 293	186 443
2511	davon: Natursteinindustrie	1 171	30 179	4 875	25 304	1 163	29 855	4 827	25 028
2521	Sand- und Kiesindustrie	501	11 327	2 007	9 320	493	11 239	1 991	9 248
2527	Gewinnung und Aufbereitung von Schiefer, Rohton, Kaolin und sonstigen Mineralien	290	10 875	1 280	9 595	287	10 784	1 271	9 513
2531	Zementindustrie	104	21 219	3 388	17 831	101	20 947	3 336	17 611
2532	Kalkindustrie	244	15 583	2 323	13 260	238	14 643	2 283	12 360
2533	Gips- und Kreide-Industrie	97	3 368	602	2 766	92	3 150	557	2 593
2541	Ziegelindustrie	1 457	45 017	5 359	39 658	1 441	44 467	5 281	39 186
2542	Grobsteinsugindustrie	58	5 178	627	4 551	57	a)	a)	a)
2543	Feuerfeste Industrie	146	19 628	3 225	16 403	143	a)	a)	a)
2550	Betonsteinindustrie	945	34 603	5 222	29 381	921	34 020	5 125	28 895
2561	Kalksandsteinindustrie	125	5 085	646	4 439	124	a)	a)	a)
2562	Bims- und Bimsteinindustrie	341	5 863	1 497	4 366	337	a)	a)	a)
2564	Isolier- u. Leichtbauplattenindustrie	93	3 398	527	2 871	93	3 398	527	2 871
2565	Asbestzementwarenindustrie								
2590	Sonstige Industrien der Steine und Erden	194	12 154	2 196	9 958	186	11 904	2 163	9 741
27	Eisenschaffende Industrie	306 163	45 424	260 739	.	268 567	40 547	228 020
2710	davon: Hochofen-, Stahl- u. Warmwalwerke ..	172	284 039	41 670	242 369	161	a)	a)	a)
2740	Schmiede-, Preß- und Hammerwerke ...	79	22 124	3 754	18 370	78	a)	a)	a)
2910	Eisen-, Stahl- und Tempergießereien	923	169 182	20 721	148 461	908	163 191	19 787	143 404
3010	Ziehmaschinen und Kaltwalwerke	610	80 607	12 466	68 141	596	78 137	12 149	65 988
28	NE-Metallindustrie	79 509	14 987	64 522	.	79 440	14 967	64 473
2810	davon: Metallhütten und Umschmelzwerke	146	24 199	4 603	19 596	142	a)	a)	a)
2850	Metallhalbzeugwerke	174	55 310	10 384	44 926	173	a)	a)	a)
2950	Metallgießereien	670	34 772	4 621	30 151	659	34 430	4 558	29 872
22	Mineralölverarbeitung und Kohlenwertstoff- industrie	32 802	9 900	22 902	.	a)	a)	a)
2210	davon: Mineralölverarbeitung	130	26 304	8 396	17 908	127	a)	a)	a)
2230	Braunkohlen- und Torfteerdestilla- tion, Ölschiefervereschwelung und -verarbeitung	2	464	99	365	2	464	99	365
2250	Kohlenwertstoffindustrie 3).....	44	6 034	1 405	4 629	38	a)	a)	a)
40	Chemische Industrie	436 847	134 019	302 828	.	435 094	133 483	301 611
4010	davon: Chemische Industrie (ohne Chemie- faserindustrie) 3).....	2 268	400 510	127 545	272 965	2 222	398 757	127 009	271 748
4090	Chemiefaserindustrie	18	36 337	6 474	29 863	18	36 337	6 474	29 863
53	Sägewerke und holzbearbeitende Industrie ..	.	84 495	13 318	71 177	.	82 516	12 994	69 522
5310	davon: Säge- u. Hobelwerke, Holzimprägnier- anstalten, Furnierwerke	2 987	59 595	10 288	49 307	2 952	a)	a)	a)
5360	Sperrholzwerte, Holzfaser- und Holz- spanplattenwerke	248	24 900	3 030	21 870	246	a)	a)	a)
55	Holzschliff, Zellstoff, Papier und Papp- erzeugende Industrie	392	77 001	11 282	65 719	391	a)	a)	a)
59	Kautschuk u. Asbest verarbeitende Industrie ..	.	110 695	19 611	91 084	.	a)	a)	a)
5910	davon: Kautschukverarbeitende Industrie ...	312	104 264	18 127	86 137	308	a)	a)	a)
5960	Asbestverarbeitende Industrie	54	6 431	1 484	4 947	54	6 431	1 484	4 947
	Investitionsgüterindustrien	2 895 208	617 836	2 277 372	.	2 863 271	611 263	2 252 008
31	Stahlbau (einschl. Leichtmetallbau)	184 030	41 804	142 226	.	175 241	39 982	135 259
3110	davon: Stahlhoch-, Stahlbrücken- u. Stahl- wasserbau (einschl. Leichtmetall- bau)	576	70 852	15 467	55 385	534	64 798	14 188	50 610
3120	Weichenbau	30	3 441	678	2 763	29	a)	a)	a)
3130	Waggonbau	72	18 675	3 597	15 078	70	a)	a)	a)
3140	Feld- und Industriebahnbau	35	2 901	584	2 317	34	a)	a)	a)
3150	Dampfkessel-, Behälter- und Rohr- leitungsbau	460	60 077	14 677	45 400	444	58 891	14 433	44 458
3160	Montage und Reparatur von Wärme-, Lüftungs- und gesundheitstechni- schen Anlagen	483	28 084	6 801	21 283	463	26 790	6 559	20 231

Anmerkungen s.S. 40.

noch: C 1. Betriebe und Beschäftigte im Januar 1960

Nr.	Industriegruppe und -zweig	Bundesgebiet ohne Berlin				Bundesgebiet (ohne Saarland und Berlin)			
		Betriebe 1)	Beschäftigte	davon		Betriebe 1)	Beschäftigte	davon	
				Inhaber und Ange- stellte	Arbeiter			Inhaber und Ange- stellte	Arbeiter
	noch: Investitionsgüterindustrien								
32	Maschinenbau	5 133	881 687	215 412	666 275	5 060	872 738	213 118	659 620
33	Fahrzeugaufbau	384 372	61 124	323 248	.	383 624	60 974	322 650
3311	davon: Kraftwagenindustrie (einschl. Her- stellung von Motoren und Straßen- zugmaschinen)	42	224 771	33 685	191 086	42	224 771	33 685	191 086
3317	Kraftfahrzeugindustrie (einschl. Her- stellung von Motoren und Mopeds) ..	38	13 135	2 465	10 670	38	13 135	2 465	10 670
3330	Herstellung von Kraftfahrzeugteilen und -zubehör	303	84 263	14 353	69 910	300	83 965	14 305	69 660
3341	Herstellung von Aufbauten (z.B. Karosserien) und Anhängern	189	31 748	4 626	27 122	183	31 567	4 594	26 973
3347	Gespannfahrzeugaufbau	32	1 920	338	1 582	32	1 920	338	1 582
3350	Fahrrad- und Kinderwagenindustrie ..	100	7 693	1 162	6 531	99	a)	a)	a)
3390	Kraftfahrzeug- und Fahrrad-Repara- turwerkstätten	188	20 842	4 495	16 347	184	a)	a)	a)
34	Schiffbau	192	89 351	12 094	77 257	189	a)	a)	a)
35	Luftfahrzeugaufbau	43	13 425	4 210	9 215	43	13 425	4 210	9 215
36	Elektrotechnische Industrie	2 544	669 681	166 935	502 746	2 511	665 451	165 854	499 597
37	Feinmechanische und optische sowie Uhren- industrie	145 471	28 324	117 147	.	a)	a)	a)
3710	davon: Optische Industrie	184	23 021	4 802	18 219	183	a)	a)	a)
3720	Foto-, projektions- und kinotech- nische Industrie	132	41 564	8 142	33 422	132	41 564	8 142	33 422
3750	Feinmechanische Industrie	339	36 486	8 231	28 255	334	a)	a)	a)
3760	Medizinmechanische und orthopädie- mechanische Industrie	175	10 488	2 316	8 172	175	10 488	2 316	8 172
3770	Uhrenindustrie	308	33 912	4 833	29 079	308	33 912	4 833	29 079
3020	Stahlverformung	1 661	135 788	21 226	114 562	1 634	131 030	20 666	110 364
38	Eisen-, Blech- und Metallwarenindustrie	391 403	66 707	324 696	.	387 210	66 070	321 140
3810	davon: Herstellung von Handelswaffen und Munition	46	9 057	1 255	7 802	46	9 057	1 255	7 802
3830	Heiz- und Kochgeräte-Industrie	202	31 622	5 911	25 711	195	30 645	5 808	24 837
3841	Stahlblechverarbeitung	1 113	78 865	13 908	64 957	1 074	76 488	13 496	62 992
3845	Stahlrohrmöbelindustrie	195	6 925	1 146	5 779	190	6 849	1 134	5 715
3846	NE-Metallblechwarenindustrie	194	11 773	2 254	9 519	188	11 663	2 232	9 431
3849	Feinblechpackungsindustrie	144	24 149	2 805	21 344	141	a)	a)	a)
3850	Schloß- und Beschlagindustrie	483	42 893	6 714	36 179	481	a)	a)	a)
3861	Fahrradteile- und Kraftfahrzeugteile- Industrie	229	16 417	2 405	14 012	229	16 417	2 405	14 012
3867	Kraftfahrzeugteile-Industrie	204	19 362	2 729	16 633	203	a)	a)	a)
3870	Schneidwaren- und Besteckindustrie ..	381	21 809	4 121	17 688	380	a)	a)	a)
3881	Metallwarenindustrie (ohne Füllhal- ter- und Kugelschreiberindustrie) ..	711	55 121	9 902	45 219	711	55 121	9 902	45 219
3887	Metallkurzwarenindustrie	507	35 221	5 913	29 308	504	35 099	5 901	29 198
3888	Füllhalter- und Kugelschreiber- industrie	83	7 672	1 205	6 467	83	7 672	1 205	6 467
3891	Werkzeugindustrie	630	30 517	6 439	24 078	628	a)	a)	a)
	Verbrauchsgüterindustrien	1 931 531	288 378	1 643 153	.	1 911 752	285 753	1 625 999
51	Feinkeramische Industrie	91 475	11 897	79 578	.	a)	a)	a)
5110	davon: Porzellanindustrie	100	33 928	3 616	30 312	100	33 928	3 616	30 312
5130	Steingut- u. Feinsteinzeugindustrie ..	65	9 754	1 186	8 568	64	a)	a)	a)
5140	Ton- und Töpferwarenindustrie	63	2 207	290	1 917	62	a)	a)	a)
5150	Sanitärkeramische Industrie	21	6 023	751	5 272	20	a)	a)	a)
5160	Herstellung von technischer und chemisch-technischer Keramik	58	12 727	1 795	10 932	55	a)	a)	a)
5170	Baukeramische Industrie	45	16 839	1 616	15 223	43	a)	a)	a)
5190	Sohleifmittelindustrie	92	9 997	2 643	7 354	91	a)	a)	a)
52	Glasindustrie	87 037	10 637	76 400	.	a)	a)	a)
5210	davon: Flachglaserzeugende Industrie	26	14 983	2 265	12 718	25	a)	a)	a)
5220	Hohlglaserzeugende Industrie	113	47 648	4 828	42 820	112	a)	a)	a)
5290	Glasverarbeitende u. glasveredelnde Industrie	438	24 406	3 544	20 862	434	a)	a)	a)
54	Holzverarbeitende Industrie	215 741	30 605	185 136	.	213 044	30 189	182 855
5410	davon: Holzbauten- u. Holzbauteile-Industrie	561	20 953	2 981	17 972	548	20 490	2 923	17 567
5420	Holzstuhl- u. Polstermöbelindustrie ..	1 874	139 980	19 486	120 494	1 835	137 833	19 152	118 681
5430	Holzverpackungsmittelindustrie	440	9 420	1 054	8 366	440	9 420	1 054	8 366
5440	Sonstige Holzwarenindustrie	754	28 111	4 121	23 990	751	28 066	4 114	23 952
5460	Korb-, Korb- und Flechtwaren- Industrie	113	3 179	500	2 679	113	3 179	500	2 679
5470	Pinsel-, Besen- u. Bürstenindustrie ..	195	9 894	1 710	8 184	192	9 852	1 693	8 159
5480	Kork-, Schnitzstoff- und Formstoff- industrie	88	4 204	753	3 451	88	4 204	753	3 451
39	Musikinstrumenten-, Spiel-, Schmuckwaren- und Sportgeräte-Industrie	56 549	9 360	47 189	.	a)	a)	a)
3910	davon: Klavier-, Harmonium- und Orgelbau ..	34	3 152	427	2 725	34	3 152	427	2 725
3920	Kleinmusikinstrumentenindustrie	47	5 420	865	4 555	47	5 420	865	4 555
3930	Spielwarenindustrie	381	21 368	3 152	18 216	381	21 368	3 152	18 216
3940	Turn- und Sportgeräte-Industrie	81	3 733	653	3 080	80	a)	a)	a)
3950	Schmuckwarenindustrie	417	20 289	3 820	16 469	417	20 289	3 820	16 469
3960	Edelsteinindustrie	140	2 587	443	2 144	140	2 587	443	2 144

Anmerkungen s. S. 40.

noch: C 1. Betriebe und Beschäftigte im Januar 1960

Nr.	Industriegruppe und -zweig	Bundesgebiet ohne Berlin				Bundesgebiet (ohne Saarland und Berlin)			
		Betriebe 1)	Beschäftigte	davon		Betriebe 1)	Beschäftigte	davon	
				Inhaber und Ange- stellte	Arbeiter			Inhaber und Ange- stellte	Arbeiter
noch: Verbrauchsgüterindustrien									
56	Papier und Pappe verarbeitende Industrie ..	.	106 579	17 652	88 927	.	105 941	17 558	88 383
5611	davon: Tapetenindustrie	35	4 723	868	3 855	34	a)	a)	a)
5620	Herstellung von Schreibwaren und Bürobedarf aus Papier und Pappe (einschl. Buchbinderei)	308	24 194	4 180	20 014	305	24 061	4 175	19 886
5630	Herstellung von Spezialpapieren und Verpackungsmitteln aus Papier und Pappe	828	58 367	8 778	49 589	817	57 944	8 708	49 236
5690	Sonstige Papier und Pappe verarbei- tende Industrie	331	19 295	3 826	15 469	329	a)	a)	a)
57	Druckerei- und Vervielfältigungsindustrie ..	3 030	173 626	33 508	140 118	2 997	171 810	32 971	138 839
58	Kunststoffverarbeitende Industrie	1 192	89 334	16 086	73 248	1 185	89 123	16 052	73 071
61	Ledererzeugende Industrie	298	27 375	3 811	23 564	294	27 338	3 804	23 534
62	Lederverarbeitende und Schuhindustrie	145 657	19 051	126 606	.	145 100	18 948	126 152
6210	davon: Lederverarbeitende Industrie	759	39 816	6 296	33 520	752	39 703	6 272	33 431
6250	Schuhindustrie	730	105 841	12 755	93 086	721	105 397	12 676	92 721
63	Textilindustrie	4 387	609 835	92 100	517 735	4 369	608 876	91 975	516 901
64	Bekleidungsindustrie	328 323	43 671	284 652	.	324 315	43 139	281 176
6411	davon: Herren- und Knabenoberbekleidungs- industrie	881	90 031	11 341	78 690	864	88 544	11 113	77 431
6412	Damen-, Mädchen- und Kinderoberbe- kleidungsindustrie	1 307	83 633	11 435	72 198	1 300	82 997	11 375	71 622
6420	Wäsche-Industrie (einschl. Herstel- lung von Haus-, Bett- und Tisch- wäsche)	910	66 761	7 671	59 090	896	65 596	7 531	58 065
6490	Sonstige Bekleidungsindustrie	1 628	87 898	13 224	74 674	1 601	87 178	13 120	74 058
Nahrungs- und Genußmittelindustrien									
68	Ernährungsindustrie	465 206	113 798	351 408	.	457 703	112 147	345 556
6811	davon: Mühlenindustrie	436	15 382	4 656	10 726	413	15 110	4 563	10 547
6813	Nährmittelindustrie	229	19 549	6 599	12 950	222	19 417	6 569	12 848
6815	Stärke- und Kartoffeltrocknungs- industrie	40	4 521	1 218	3 303	40	4 521	1 218	3 303
6817	Brotindustrie	356	20 204	3 192	17 012	353	20 044	3 169	16 875
6821	Zuckerindustrie	80	13 760	2 393	11 367	80	13 760	2 393	11 367
6824	Obst und Gemüse verarbeitende Industrie	547	19 943	5 139	14 804	543	19 903	5 131	14 772
6827	Süßwarenindustrie	469	63 672	11 054	52 618	461	62 603	10 915	51 688
6831	Molkereien und Käseereien	1 927	37 858	13 527	24 331	1 916	37 333	13 351	23 982
6835	Dauermilch-, Schmelzkäse- und Käseinwerke	155	8 564	2 398	6 166	154	a)	a)	a)
6841	Ölmühlenindustrie	39	6 405	1 617	4 788	38	a)	a)	a)
6844	Margarine-Industrie	40	9 871	4 396	5 475	39	a)	a)	a)
6847	Talgschmelzen und Schmalzsiedereien	36	478	111	367	35	a)	a)	a)
6851	Fleischverarbeitende Industrie	323	28 052	5 679	22 373	307	26 464	5 316	21 148
6855	Fischverarbeitende Industrie	216	13 966	2 111	11 855	213	13 939	2 104	11 835
6861	Kaffeemittelindustrie	43	1 910	486	1 424	42	a)	a)	a)
6865	Kaffee und Tee verarbeitende Industrie	184	12 824	6 360	6 464	180	12 780	6 352	6 428
6871	Brauereien	817	68 412	16 133	52 279	805	66 590	15 709	50 881
6872	Mälzereien	398	4 204	751	3 453	396	a)	a)	a)
6873	Alkoholbrennereien und Spiritus- reinigungsanstalten	136	3 393	1 135	2 258	136	3 393	1 135	2 258
6875	Spirituosenindustrie	420	11 779	5 149	6 630	411	11 709	5 115	6 594
6877	Weinverarbeitende Industrie	115	5 081	1 676	3 405	115	5 081	1 676	3 405
6879	Mineralbrunnen-, Mineralwasser- und Limnadenindustrie	653	21 656	5 068	16 588	645	21 308	4 973	16 335
6881	Essig-, Senf-, Essenzen- und Gewürz- industrie	258	7 214	3 156	4 058	252	7 145	3 130	4 015
6885	Eisgewinnung	115	616	119	497	109	605	119	486
6891	Futtermittelindustrie	221	9 304	2 758	6 546	214	9 210	2 739	6 471
69	Tabakverarbeitende Industrie	56 588	6 917	49 671	.	55 561	6 750	48 811
6911	davon: Zigarettenindustrie	32	10 701	2 313	8 388	27	10 271	2 222	8 049
6941	Zigarrenindustrie	396	42 176	3 478	38 698	391	41 701	3 433	38 268
6971	Rauch-, Kau- und Schnupftabak- industrie	62	3 711	1 126	2 585	57	3 589	1 095	2 494
Industrie insgesamt	7 567 826	1 409 674	6 158 152	.	7 394 008	1 384 674	6 009 334

1) Betriebe bzw. Betriebstelle. - 2) Einschl., 3) ohne Beschäftigte von Betrieben, die dem Steinkohlenbergbau angeschlossen sind. -
a) Aus Gründen der Geheimhaltung betrieblicher Einzelangaben nicht veröffentlicht, aber in der Gesamtsumme enthalten.

C 2. Beschäftigte in zeitlicher Entwicklung

Nr.	Industriegruppe und -zweig	Bundesgebiet ohne Berlin		Bundesgebiet (ohne Saarland und Berlin)			
		1959	1960	1959		1960	
		Dezember	Januar	Jahres- durchschnitt	Januar	Dezember	Januar
21	Bergbau	645 921	640 331	614 810	635 105	586 150	581 147
2111	Steinkohlenbergbau 1).....	a)	526 796	495 489	517 202	471 702	a)
2114	Braunkohlen- und Pechkohlenbergbau	45 434	45 250	45 589	46 067	45 434	a)
2130	Eisenerzbergbau	20 894	20 732	21 588	22 587	20 894	20 732
2140	Metallergbergbau	a)	5 347	5 499	5 930	5 334	a)
2150	Kali- und Steinsalzbergbau, Salinen	22 110	22 105	22 519	23 084	22 110	22 105
2160	Erdöl- und Erdgasgewinnung	13 708	13 662	13 955	13 996	13 708	13 662
2170	Flußspat-, Schwerapat-, Graphit- und sonstiger Bergbau	a)	3 123	3 058	3 115	3 089	a)
2180	Torfindustrie	3 879	3 316	6 713	3 124	3 879	3 316
	Grundstoff- und Produktionsgüterindustrien	1 650 428	1 635 550	1 576 740	1 501 395	1 595 912	1 580 135
25	Industrie der Steine und Erden 2).....	246 313	223 477	249 376	207 963	242 504	219 736
2511	davon: Natursteinindustrie	39 624	30 179	41 281	28 445	39 272	29 855
2521	Sand- und Kiesindustrie	12 275	11 327	11 871	10 299	12 194	11 239
2527	Gewinnung und Aufbereitung von Schiefer, Kalkstein, Kaolin und sonstigen Mineralien	11 155	10 875	11 406	11 475	11 062	10 784
2531	Zementindustrie	21 312	21 219	20 815	20 453	21 034	20 947
2532	Kalkindustrie	15 775	15 583	15 177	14 322	14 843	14 643
2533	Gips- und Kreide-Industrie	3 411	3 368	3 243	3 016	3 186	3 150
2541	Ziegelindustrie	51 860	45 017	54 977	42 342	51 296	44 467
2542	Großsteinsaugindustrie	a)	5 178	5 025	4 923	5 061	a)
2543	Feuerfeste Industrie	a)	19 628	18 801	18 865	19 118	a)
2550	Betonsteinindustrie	37 480	34 603	36 777	30 356	36 862	34 020
2561	Kalksandsteinindustrie	a)	5 085	6 257	4 605	5 702	a)
2562	Bims- und Bimssteinindustrie	7 568	5 863	8 729	5 009	7 519	a)
2564	Isolier- u. Leichtbauplattenindustrie	3 501	3 398	3 429	3 081	3 501	3 398
2565	Asbestzementwarenindustrie						
2590	Sonstige Industrien der Steine und Erden	12 108	12 154	11 588	10 772	11 854	11 904
27	Eisenschaffende Industrie	303 391	306 163	261 480	256 238	266 467	268 567
2710	davon: Hochofen-, Stahl- u. Warmwalzwerke	a)	284 039	239 425	233 696	244 622	a)
2740	Schmiede-, Preß- und Hammerwerke	a)	22 124	22 055	22 542	21 845	a)
2910	Eisen-, Stahl- und Tempergießereien	167 756	169 182	157 289	155 294	161 791	163 191
3010	Ziehereien und Kaltwalzwerke	80 221	80 607	75 410	73 166	77 823	78 137
28	NE-Metallindustrie	79 564	79 509	78 133	76 349	79 486	79 440
2810	davon: Metallhütten und Umschmelzwerke	a)	24 199	23 922	23 566	24 086	a)
2850	Metallhalbzeugwerke	a)	55 310	54 211	52 783	55 400	a)
2950	Metallgießereien	33 989	34 772	32 376	30 914	33 652	34 430
22	Mineralölverarbeitung und Kohlenwertstoff-Industrie	a)	32 802	32 361	31 810	32 427	a)
2210	davon: Mineralölverarbeitung	a)	26 304	26 199	25 525	26 452	a)
2230	Braunkohlen- und Torfteeerdestillation, Ölschieferverschmelzung und -verarbeitung	497	464	499	510	497	464
2250	Kohlenwertstoffindustrie	5 932	6 034	5 663	5 775	5 478	a)
40	Chemische Industrie	435 784	436 847	427 121	414 393	434 154	435 094
4010	davon: Chemische Industrie (ohne Chemiefaserindustrie)	399 702	400 510	391 808	379 375	398 072	398 757
4090	Chemiefaserindustrie	36 082	36 337	35 313	35 018	36 082	36 337
53	Sägewerke und holzbearbeitende Industrie	85 498	84 495	84 156	80 609	83 560	82 516
5310	davon: Säge- u. Hobelwerke, Holzimprägnieranstalten, Furnierwerke	a)	59 595	60 890	57 476	60 023	a)
5360	Sperrholzwerke, Holzfasern- und Holzspanplattenwerke	a)	24 900	23 266	23 133	23 537	a)
55	Holzschliff, Zellstoff, Papier und Pappe erzeugende Industrie	a)	77 001	76 693	76 817	76 643	a)
59	Kautschuk u. Asbest verarbeitende Industrie	108 193	110 695	102 345	97 842	107 405	a)
5910	davon: Kautschukverarbeitende Industrie	101 827	104 264	96 241	91 895	101 039	a)
5960	Asbestverarbeitende Industrie	6 366	6 431	6 104	5 947	6 366	6 431
	Investitionsgüterindustrien	2 875 071	2 895 208	2 768 659	2 691 828	2 843 086	2 863 271
31	Stahlbau (einschl. Leichtmetallbau)	186 129	184 030	177 302	177 022	177 112	175 241
3110	davon: Stahlhoch-, Stahlbrücken- u. Stahlwasserbau (einschl. Leichtmetallbau)	71 517	70 852	65 589	66 216	65 296	64 798
3120	Weichenbau	a)	3 441	3 471	3 529	3 422	a)
3130	Waggonbau	a)	18 675	20 687	21 955	19 063	a)
3140	Feld- und Industriebahnbau	a)	2 901	2 389	2 364	2 949	a)
3150	Dampfkessel-, Behälter- und Rohrleitungsbau	60 621	60 077	58 721	56 927	59 326	58 891
3160	Montage und Reparatur von Wärme-, Lüftungs- und Gesundheitstechnischen Anlagen	28 297	28 084	26 445	26 031	27 056	26 790

Anmerkungen s. S. 43

noch: C 2. Beschäftigte in zeitlicher Entwicklung

Nr.	Industriegruppe und -zweig	Bundesgebiet ohne Berlin		Bundesgebiet (ohne Saarland und Berlin)			
		1959	1960	1959		1960	
		Dezember	Januar	Jahres- durchschnitt	Januar	Dezember	Januar
	noch: Investitionsgüterindustrien						
32	Maschinenbau	872 608	881 687	847 924	827 820	863 760	872 738
33	Fahrzeugbau	378 275	384 372	357 429	334 490	377 568	383 624
3311	davon: Kraftwagenindustrie (einschl. Herstellung von Motoren und Straßenzugmaschinen)	222 823	224 771	209 406	196 658	222 823	224 771
3317	Krafttradindustrie (einschl. Herstellung von Motoren und Mopeds) ..	a)	13 135	12 149	10 804	12 934	13 135
3330	Herstellung von Kraftfahrzeugteilen und -zubehör	81 089	84 263	76 255	70 166	80 829	83 965
3341	Herstellung von Aufbauten (s.B. Karosserien) und Anhängern	31 745	31 748	30 180	28 026	31 546	31 567
3347	Gespannfahrzeugaufbau	1 853	1 920	1 925	1 864	1 853	1 920
3350	Fahrrad- und Kinderwagenindustrie ..	a)	7 693	7 595	7 650	7 141	a)
3390	Kraftfahrzeug- und Fahrrad-Reparaturwerkstätten	a)	20 842	19 919	19 322	20 442	a)
34	Schiffbau	89 722	89 351	93 549	96 765	89 571	a)
35	Luftfahrzeugbau	13 287	13 425	12 140	11 167	13 287	13 425
36	Elektrotechnische Industrie	662 574	669 681	634 782	614 541	658 350	665 451
37	Feinmechanische und optische sowie Uhrenindustrie	144 633	145 471	141 932	140 219	144 510	a)
3710	davon: Optische Industrie	a)	23 021	22 360	22 464	22 387	a)
3720	Foto-, projektions- und kinotechnische Industrie	41 239	41 564	39 286	37 607	41 239	41 564
3750	Feinmechanische Industrie	a)	36 486	35 357	33 625	36 278	a)
3760	Medizinmechanische und orthopädiemechanische Industrie	10 518	10 488	10 600	11 032	10 518	10 488
3770	Uhrenindustrie	34 088	33 912	34 329	35 491	34 088	33 912
3020	Stahlverformung	136 577	135 788	127 178	124 250	131 883	131 030
38	Eisen-, Blech- und Metallwarenindustrie ...	391 266	391 403	376 423	365 554	387 045	387 210
3810	davon: Herstellung von Handelswaffen und Munition	8 877	9 057	7 631	6 088	8 877	9 057
3830	Heiz- und Kochgeräte-Industrie	31 788	31 622	29 855	29 302	30 807	30 645
3841	Stahlblechverarbeitung	78 629	78 865	73 995	71 582	76 166	76 488
3845	Stahlrohrmehelindustrie	6 752	6 925	6 857	6 860	6 674	6 849
3846	NE-Metallblechwarenindustrie	11 594	11 773	11 187	10 756	11 485	11 663
3849	Feinblechpackungsindustrie	a)	24 149	23 097	21 330	23 751	a)
3850	Schloß- und Beschlagindustrie	a)	42 893	40 926	39 614	42 459	a)
3861	Fahrradteile- und Krafttradteile-Industrie	16 357	16 417	16 266	15 479	16 357	16 417
3867	Kraftwagenindustrie	a)	19 362	18 391	17 454	19 908	a)
3870	Schneidwaren- und Besteckindustrie ..	a)	21 809	22 245	22 739	21 950	a)
3881	Metallwarenindustrie (ohne Füllhalter- und Kugelschreiberindustrie) ..	55 570	55 121	54 478	54 133	55 570	55 121
3887	Metallkurwarenindustrie	35 212	35 221	34 244	33 193	35 071	35 099
3888	Füllhalter- und Kugelschreiberindustrie	7 762	7 672	7 339	7 394	7 762	7 672
3891	Werkzeugindustrie	a)	30 517	29 912	29 630	30 208	a)
	Verbrauchsgüterindustrien	1 927 888	1 931 531	1 874 761	1 851 658	1 908 613	1 911 752
51	Feinkeramische Industrie	a)	91 475	83 774	84 502	83 737	a)
5110	davon: Porzellanindustrie	33 832	33 928	34 310	33 076	33 832	33 928
5130	Steingut- u. Feinsteinszeugindustrie ..	a)	9 754	8 698	8 860	8 547	a)
5140	Ton- und Pöfwarenindustrie	a)	2 207	2 236	2 247	2 259	a)
5150	Sanitärkeramische Industrie	a)	6 023	5 094	5 226	5 049	a)
5160	Herstellung von technischer und chemisch-technischer Keramik	a)	12 727	12 608	12 733	12 823	a)
5170	Baukeramische Industrie	a)	16 839	11 260	11 042	11 353	a)
5190	Schleifmittelindustrie	a)	9 997	9 568	9 318	9 874	a)
52	Glasindustrie	a)	87 037	85 097	83 258	86 012	a)
5210	davon: Flachglaserzeugende Industrie ..	a)	14 983	14 330	13 884	14 552	a)
5220	Hohlglaserzeugende Industrie	a)	47 648	47 037	46 477	47 179	a)
5290	Glasverarbeitende u. Glasveredelnde Industrie	a)	24 406	23 730	22 897	24 281	a)
54	Holzverarbeitende Industrie	216 926	215 741	213 059	213 962	214 214	213 044
5410	davon: Holzbauteil- u. Holzbauteile-Industrie ..	20 758	20 953	19 856	18 637	20 277	20 490
5420	Holzmöbel- u. Polstermöbelindustrie ..	140 690	139 980	137 997	140 503	138 559	137 833
5430	Holzverpackungsmittelindustrie	9 538	9 420	9 449	9 410	9 538	9 420
5440	Sonstige Holzwarenindustrie	28 506	28 111	28 167	28 061	28 447	28 066
5460	Korbmöbel-, Korb- und Flechtwaren-Industrie	3 138	3 179	3 298	3 182	3 138	3 179
5470	Pinzel-, Besen- u. Bürstenindustrie ..	10 083	9 894	9 966	9 823	10 042	9 852
5480	Kork-, Schnitzstoff- und Formstoff-Industrie	4 213	4 204	4 326	4 346	4 213	4 204
39	Musikinstrumenten-, Spiel-, Schmuckwaren- und Sportgeräte-Industrie	a)	56 549	57 620	56 878	57 665	a)
3910	davon: Klavier-, Harmonium- und Orgelbau ..	3 117	3 152	3 058	3 001	3 117	3 152
3920	Kleinmusikinstrumentenindustrie	5 471	5 420	5 620	5 828	5 471	5 420
3930	Spielwarenindustrie	a)	21 368	21 667	20 405	22 191	21 368
3940	Turn- und Sportgeräte-Industrie	a)	3 733	3 734	3 721	3 846	a)
3950	Schmuckwarenindustrie	20 462	20 289	20 950	21 272	20 462	20 289
3960	Edelsteinindustrie	2 578	2 587	2 591	2 651	2 578	2 587

Anmerkungen s. S. 43

noch: C 2. Beschäftigte in zeitlicher Entwicklung

Nr.	Industriegruppe und -zweig	Bundesgebiet ohne Berlin		Bundesgebiet (ohne Saarland und Berlin)			
		1959	1960	1959		1960	
		Dezember	Januar	Jahres- durchschnitt	Januar	Dezember	Januar
	noch: Verbrauchsgüterindustrien						
56	Papier und Pappe verarbeitende Industrie ..	102 938	106 579	99 220	96 687	102 353	105 941
5611	davon: Tapetenindustrie	a)	4 723	4 049	3 572	4 660	a)
5620	Herstellung von Schreibwaren und Bürobedarf aus Papier und Pappe (einschl. Buchbinderei)	24 675	24 194	24 581	24 392	24 590	24 061
5630	Herstellung von Spezialpapieren und Verpackungsmitteln aus Papier und Pappe	54 598	58 367	52 145	50 697	54 185	57 944
5690	Sonstige Papier und Pappe verarbei- tende Industrie	a)	19 295	18 445	18 026	18 918	a)
57	Druckerei- und Vervielfältigungsindustrie ..	177 473	173 626	174 205	171 102	175 647	171 810
58	Kunststoffverarbeitende Industrie	87 091	89 334	81 823	77 365	86 875	89 123
61	Ledererzeugende Industrie	27 527	27 375	27 945	28 378	27 487	27 338
62	Lederverarbeitende und Schuhindustrie	145 649	145 657	143 771	143 286	145 083	145 100
6210	davon: Lederverarbeitende Industrie	40 144	39 316	39 951	39 340	40 027	39 703
6250	Schuhindustrie	105 505	105 841	103 820	103 946	105 056	105 397
63	Textilindustrie	607 973	609 835	594 462	591 482	607 178	608 876
64	Bekleidungsindustrie	326 021	328 323	313 785	304 758	322 362	324 315
6411	davon: Herren- und Knabenoberbekleidungs- industrie	89 384	90 031	86 163	83 836	87 898	88 544
6412	Damen-, Mädchen- und Kinderoberbe- kleidungsindustrie	82 691	83 633	81 818	76 889	82 156	82 997
6420	Wäsche-Industrie (einschl. Herstel- lung von Haus-, Bett- und Tisch- wäsche)	66 699	66 761	61 831	61 343	65 812	65 596
6490	Sonstige Bekleidungsindustrie	87 247	87 898	83 973	82 690	86 496	87 178
	Nahrungs- und Genüßmittelindustrien	475 152	465 206	465 972	454 938	467 578	457 703
68	Ernährungsindustrie	417 490	408 618	407 865	395 299	410 972	402 142
6811	davon: Mühlenindustrie	15 666	15 382	15 642	15 548	15 360	15 110
6813	Nährmittelindustrie	19 513	19 549	19 575	19 383	19 360	19 417
6815	Stärke- und Kartoffeltrocknungs- industrie	4 624	4 521	4 525	4 685	4 624	4 521
6817	Brotindustrie	20 335	20 204	20 251	19 826	20 174	20 044
6821	Zuckerindustrie	16 066	13 760	16 621	15 035	16 066	13 760
6824	Obst und Gemüse verarbeitende Industrie	22 604	19 943	23 884	19 018	22 557	19 903
6827	Süßwarenindustrie	65 664	63 672	63 542	64 748	64 703	62 603
6831	Molkereien und Käseereien	37 976	37 858	37 281	36 325	37 445	37 333
6835	Dauermilch-, Schmelkäse- und Käseinwerke	8 537	8 564	8 825	8 143	8 537	a)
6841	Ölmühlenindustrie	a)	6 405	6 454	6 455	6 402	a)
6844	Margarine-Industrie	a)	9 871	9 580	9 471	9 821	a)
6847	Talg-, Schmelzen- und Schmalzsiedereien	a)	478	490	489	465	a)
6851	Fleischverarbeitende Industrie	28 451	28 052	26 080	26 098	26 835	26 464
6855	Fischverarbeitende Industrie	14 133	13 966	12 887	13 532	14 103	13 939
6861	Kaffeemittelindustrie	a)	1 910	1 862	1 834	1 888	a)
6865	Kaffee und Tee verarbeitende Industrie	13 394	12 824	12 559	11 951	13 340	12 780
6871	Brauereien	68 528	68 412	66 571	64 056	66 642	66 590
6872	Mälzereien	a)	4 204	3 911	4 286	4 141	a)
6873	Alkoholbrennereien und Spiritus- reinigungsanstalten	3 107	3 393	3 254	3 394	3 107	3 393
6875	Spirituosenindustrie	12 614	11 779	11 801	11 882	12 542	11 709
6877	Weinverarbeitende Industrie	5 334	5 081	4 940	4 991	5 334	5 081
6879	Mineralbrunnen-, Mineralwasser- und Limonadenindustrie	21 049	21 656	20 986	17 779	20 712	21 308
6881	Essig-, Senf-, Essensen- und Gewürz- industrie	7 194	7 214	6 886	6 813	7 114	7 145
6885	Eisgewinnung	653	616	684	669	640	605
6891	Futtermittelindustrie	9 142	9 304	8 774	8 888	9 040	9 210
69	Tabakverarbeitende Industrie	57 662	56 588	58 107	59 639	56 606	55 561
6911	davon: Zigarettenindustrie	10 903	10 701	11 012	10 810	10 470	10 271
6941	Zigarrenindustrie	42 890	42 176	43 308	45 034	42 390	41 701
6971	Rauch-, Kau- und Schnupftabak- industrie	3 869	3 711	3 787	3 795	3 746	3 589
	Industrie insgesamt	7 574 460	7 567 826	7 300 942	7 134 924	7 401 339	7 394 008

1) Einschl., 2) ohne Beschäftigte von Betrieben, die dem Steinkohlenbergbau angeschlossen sind. - a) Aus Gründen der Geheimhaltung betrieblicher Einzelangaben nicht veröffentlicht, aber in der Gesamtsumme enthalten.

C 3. Umsatz in zeitlicher Entwicklung

in 1000 DM

Nr.	Industriegruppe und -zweig	Bundesgebiet ohne Berlin		Bundesgebiet (ohne Saarland und Berlin)			
		1959	1960	1959		1960	
		Dezember	Januar	Monats- durchschnitt	Januar	Dezember	Januar
21	Bergbau	868 054	1 092 556	751 425	823 784	792 142	1 018 748
2111	Steinkohlenbergbau	a)	844 502b)	524 035	586 721o)	568 056	a)
2114	Braunkohlen- und Pechkohlenbergbau	73 146	80 590d)	68 718	75 343	73 146	a)
2130	Eisenerzbergbau	36 384	35 495	34 121	33 263	36 384	35 495
2140	Metallergbergbau	5 132	5 050	4 506	4 521	5 132	5 050
2150	Kali- und Steinsalzbergbau, Salinen	42 735	50 070	45 445	49 962	42 735	50 070
2160	Erdöl- und Erdgasgewinnung	56 519	68 751	64 614	67 093	56 519	68 751
2170	Flußpat-, Schwespat-, Graphit- und sonstiger Bergbau	a)	3 999	3 902	3 504	4 134	a)
2180	Torfindustrie	6 036	4 099	6 084	3 377	6 036	4 099
	Grundstoff- und Produktionsgüterindustrien	6 081 823	5 706 617	5 581 581	4 614 530	5 915 177	5 543 575
25	Industrie der Steine und Erden	517 843	355 326	552 732	294 905	512 590	352 186
2511	davon: Natursteinindustrie	57 253	28 254	59 506	25 430	56 858	27 997
2521	Sand- und Kiesindustrie	28 745	17 644	29 926	15 296	28 583	17 545
2527	Gewinnung und Aufbereitung von Schiefer, Rohton, Kaolin und sonstigen Mineralien	13 341	12 018	13 273	11 009	13 193	11 899
2531	Zementindustrie	91 817	53 658	117 555	46 470	91 020	53 170
2532	Kalkindustrie	36 597	31 884	40 372	26 779	36 530	31 821
2533	Gips- und Kreide-Industrie	5 431	4 778	6 012	4 002	5 140	4 500
2541	Ziegelindustrie	77 046	49 993	81 063	42 575	76 366	49 651
2542	Grobsteinezeugindustrie	a)	11 291	10 871	9 384	11 424	a)
2543	Feuerfeste Industrie	a)	37 791	35 810	33 391	39 421	a)
2550	Betonsteinindustrie	77 043	50 628	74 208	38 927	75 814	50 023
2561	Kalksandsteinindustrie	a)	8 871	17 456	6 801	14 130	a)
2562	Bims- und Bimssteinindustrie	21 096	12 499	24 997	9 778	20 992	a)
2564	Isolier- u. Leichtbauplattenindustrie	8 719	6 547	8 610	4 858	8 719	6 547
2565	Asbestemwarenindustrie						
2590	Sonstige Industrien der Steine und Erden	35 245	29 470	33 073	20 205	34 400	29 162
27	Eisenschaffende Industrie	1 402 665	1 424 567	1 169 039	1 004 570	1 284 453	1 304 095
2710	davon: Hochofen-, Stahl- u. Warmwalzwerke	a)	1 356 795	1 111 187	945 220	1 220 554	a)
2740	Schmiede-, Preß- und Hammerwerke	a)	67 772	57 852	59 350	63 899	a)
2910	Eisen-, Stahl- und Tempergießereien	276 600	263 152	245 577	215 948	266 186	254 877
3010	Ziehereien und Kaltwalzwerke	337 115	334 901	301 801	256 465	323 629	321 716
28	NE-Metallindustrie	372 398	346 886	335 234	296 803	371 930	346 308
2810	davon: Metallhütten und Umschmelzwerke	a)	165 256	169 934	151 007	188 271	a)
2850	Metallhalbzeugwerke	a)	181 630	165 300	145 796	183 659	a)
2950	Metallgießereien	57 231	56 872	50 231	45 835	56 570	56 023
22	Mineralölverarbeitung und Kohlenwertstoff- industrie	a)	600 278	583 617	492 404	629 430	a)
2210	davon: Mineralölverarbeitung	a)	538 340	516 989	410 860	566 205	a)
2230	Braunkohlen- und Torfteerdestilla- tion, Ölschieferverkohlung und -verarbeitung	1 971	823	1 925	1 895	1 971	823
2250	Kohlenwertstoffindustrie	67 031	61 115	64 703	79 649e)	61 254	a)
40	Chemische Industrie	1 728 404	1 654 710	1 645 200	1 404 310	1 722 221	1 648 535
4010	davon: Chemische Industrie (ohne Chemie- faserindustrie)	1 581 745	1 509 134	1 515 610	1 290 629	1 575 562	1 502 959
4090	Chemiefaserindustrie	146 659	145 576	129 590	113 681	146 659	145 576
53	Sägewerke und holzbearbeitende Industrie	197 565	174 561	193 408	149 908	193 685	171 351
5310	davon: Säge- u. Hobelwerke, Holzprägnier- anstalten, Furnierwerke	a)	116 531	141 966	103 650	139 273	a)
5360	Sperrholzwerke, Holzfaser- und Holz- spanplattenwerke	a)	58 030	51 442	46 258	54 412	a)
55	Holzschliff, Zellstoff, Papier und Papp- erzeugende Industrie	a)	262 690	257 276	249 104	255 628	a)
59	Kautschuk u. Asbest verarbeitende Industrie	300 754	232 674	247 466	204 278	298 855	a)
5910	davon: Kautschukverarbeitende Industrie	288 491	221 039	236 132	194 517	286 592	219 367
5960	Asbestverarbeitende Industrie	12 263	11 635	11 334	9 761	12 263	a)
	Investitionsgüterindustrien	7 400 071	5 859 365	6 020 600	5 066 458	7 335 036	5 804 326
31	Stahlbau (einschl. Leichtmetallbau)	522 234	320 989	344 701	289 758	508 332	308 894
3110	davon: Stahlhoch-, Stahlbrücken- u. Stahl- wasserbau (einschl. Leichtmetall- bau)	181 924	105 861	115 987	91 426	172 770	99 523
3120	Weichenbau	a)	7 444	7 026	6 571	8 045	a)
3130	Waggonbau	a)	34 196	36 500	35 032	38 708	a)
3140	Feld- und Industriebahnbau	a)	7 541	4 684	4 218	7 547	a)
3150	Dampfkessel-, Behälter- und Rohr- leitungsbau	191 416	114 278	127 645	105 296	189 471	112 939
3160	Montage und Reparatur von Wärme-, Lüftungs- und Gesundheitstechni- schen Anlagen	94 227	51 669	52 659	47 215	91 791	49 175

Anmerkungen s. 8.46

noch: C 3. Umsatz in zeitlicher Entwicklung

in 1000 DM

Nr.	Industriegruppe und -zweig	Bundesgebiet ohne Berlin		Bundesgebiet (ohne Saarland und Berlin)			
		1959	1960	1959		1960	
		Dezember	Januar	Monats- durchschnitt	Januar	Dezember	Januar
	noch: Investitionsgüterindustrien						
32	Maschinenbau	2 163 354	1 647 596	1 738 335	1 395 690	2 139 779	1 632 058
33	Fahrzeugbau	1 342 605	1 162 200	1 165 854	960 280	1 341 505	1 161 223
3311	davon: Kraftwagenindustrie (einschl. Herstellung von Motoren und Straßenzugmaschinen)	979 473	822 005	832 093	686 864	979 473	822 005
3317	Krafttradindustrie (einschl. Herstellung von Motoren und Mopeds) ..	a)	31 165	37 998	28 198	33 215	a)
3330	Herstellung von Kraftfahrzeugteilen und -zubehör	206 942	203 434	185 274	159 184	206 608	203 090
3341	Herstellung von Aufbauten (z.B. Karosserien) und Anhängern	68 809	60 567	58 949	47 659	68 529	60 336
3347	Gespannfahrzeugbau	5 218	5 549	6 257	4 392	5 218	5 549
3350	Fahrrad- und Kinderwagenindustrie ..	a)	12 810	16 198	11 470	14 082	a)
3390	Kraftfahrzeug- und Fahrrad-Reparaturwerkstätten	a)	26 670	29 085	22 513	34 380	a)
34	Schiffbau	375 827	164 837	228 471	214 698	375 473	a)
35	Luftfahrzeugbau	13 407	8 480	11 675	5 817	13 407	8 480
36	Elektrotechnische Industrie	1 615 581	1 352 474	1 342 159	1 197 978	1 607 823	1 344 118
37	Feinmechanische und optische sowie Uhrenindustrie	216 447	174 794	189 373	149 234	216 223	a)
3710	davon: Optische Industrie	a)	24 119	25 393	21 650	26 459	a)
3720	Foto-, projektions- und kinotechnische Industrie	61 668	46 424	53 972	40 784	61 668	46 424
3750	Feinmechanische Industrie	a)	50 617	51 012	42 556	58 807	a)
3760	Medizinmechanische und orthopädiemechanische Industrie	14 571	13 577	13 407	12 654	14 571	13 577
3770	Uhrenindustrie	54 718	40 057	45 589	31 590	54 718	40 057
3020	Stahlverformung	316 380	316 784	277 037	255 323	305 283	305 593
38	Eisen-, Blech- und Metallwarenindustrie ...	834 236	711 211	722 995	597 680	827 211	704 475
3810	davon: Herstellung von Handelswaffen und Munition	18 958	18 617	14 787	8 983	18 958	18 617
3830	Heiz- und Kochgeräte-Industrie	72 976	53 695	61 470	47 281	71 620	52 868
3841	Stahlblechverarbeitung	204 963	173 690	177 717	142 506	200 527	169 004
3845	Stahlrohrmöbelindustrie	13 503	11 737	13 442	10 848	13 368	11 623
3846	NE-Metallblechwarenindustrie	25 016	21 112	20 424	14 919	24 790	20 913
3849	Feinblechpackungsindustrie	a)	45 542	52 902	41 523	55 033	a)
3850	Schloß- und Beschlagindustrie	a)	75 999	72 859	65 029	78 691	a)
3861	Fahrradteile- und Krafttradteile-Industrie	28 230	27 205	28 348	22 758	28 230	27 205
3867	Kraftwagenteile-Industrie	a)	42 853	38 804	34 867	43 831	a)
3870	Schneidwaren- und Besteckindustrie ..	a)	29 916	36 088	28 889	54 455	a)
3881	Metallwarenindustrie (ohne Füllhalter- und Kugelschreiberindustrie) ..	112 562	96 260	96 323	82 379	112 562	96 260
3887	Metallkurzwarenindustrie	51 619	49 984	47 498	42 612	51 406	49 785
3888	Füllhalter- und Kugelschreiberindustrie	13 908	10 062	10 350	8 640	13 908	10 062
3891	Werkzeugindustrie	a)	54 539	51 983	46 446	59 832	a)
	Verbrauchsgüterindustrien	3 819 446	3 455 630	3 519 236	3 101 659	3 788 895	3 431 149
51	Feinkeramische Industrie	a)	111 420	104 927	93 343	108 103	a)
5110	davon: Porzellanindustrie	29 969	28 439	29 381	29 028	29 969	28 439
5130	Steingut- u. Feinsteinzeugindustrie ..	a)	7 828	8 197	7 007	7 402	a)
5140	Ton- und Pöfwarenindustrie	a)	1 752	2 120	1 712	1 970	a)
5150	Sanitärkeramische Industrie	a)	7 518	7 770	5 864	8 195	a)
5160	Herstellung von technischer und chemisch-technischer Keramik	a)	11 686	11 606	10 677	11 607	a)
5170	Baukeramische Industrie	a)	26 889	20 678	15 925	19 643	a)
5190	Schleifmittelindustrie	a)	27 308	25 175	23 130	29 317	a)
52	Glasindustrie	a)	144 639	151 169	133 514	173 871	a)
5210	davon: Flachglaserzeugende Industrie	a)	33 005	30 952	30 891	33 679	a)
5220	Hohlglaserzeugende Industrie	a)	61 764	71 098	60 445	84 718	a)
5290	Glasverarbeitende u. glasveredelnde Industrie	a)	49 870	49 119	42 178	55 474	a)
54	Holzverarbeitende Industrie	453 862	337 353	380 083	303 548	448 595	333 890
5410	davon: Holzbauten- u. Holzbauteile-Industrie	52 500	37 846	42 925	31 082	51 141	36 805
5420	Holzmöbel- u. Polstermöbelindustrie ..	311 866	221 692	252 635	201 469	308 072	219 363
5430	Holzverpackungsmittelindustrie	18 748	15 803	16 455	14 517	18 748	15 803
5440	Sonstige Holzwarenindustrie	43 658	35 916	39 957	32 612	43 567	35 858
5460	Korbmöbel-, Korb- und Flechtwaren-Industrie	5 705	4 835	5 964	4 305	5 705	4 835
5470	Pinself-, Besen- u. Bürstenindustrie ..	14 051	14 133	14 607	12 935	14 028	14 098
5480	Kork-, Schnitzstoff- und Formstoffindustrie	7 334	7 128	7 546	6 628	7 334	7 128
39	Musikinstrumenten-, Spiel-, Schmuckwaren- und Sportgeräte-Industrie	a)	69 540	86 544	62 187	101 561	69 540
3910	davon: Klavier-, Harmonium- und Orgelbau ..	5 932	4 106	4 755	3 852	5 932	4 106
3920	Kleinmusikinstrumentenindustrie	8 712	5 028	5 991	4 223	8 712	5 028
3930	Spielwarenindustrie	a)	19 240	32 274	16 392	36 170	19 240
3940	Turn- und Sportgeräte-Industrie	a)	6 932	7 305	6 540	8 468	6 932
3950	Schmuckwarenindustrie	36 785	28 849	31 301	26 272	36 785	28 849
3960	Edelsteinindustrie	5 494	5 385	4 918	4 908	5 494	5 385

Anmerkungen s.S.46

noch: C 3. Umsatz in zeitlicher Entwicklung
in 1000 DM

Nr.	Industriegruppe und -zweig	Bundesgebiet ohne Berlin		Bundesgebiet (ohne Saarland und Berlin)			
		1959	1960	1959		1960	
		Dezember	Januar	Monats- durchschnitt	Januar	Dezember	Januar
	noch: Verbrauchsgüterindustrien						
56	Papier und Pappe verarbeitende Industrie ..	256 538	243 184	229 157	206 253	255 489	242 159
5611	davon: Tapetenindustrie	a)	15 997	11 965	8 327	14 897	a)
5620	Herstellung von Schreibwaren und Bürobedarf aus Papier und Pappe (einschl. Buchbinderei)	49 100	38 200	38 171	36 431	49 076	38 184
5630	Herstellung von Spezialpapieren und Verpackungsmitteln aus Papier und Pappe	144 252	138 925	133 049	117 436	143 431	138 083
5690	Sonstige Papier und Pappe verarbei- tende Industrie	a)	50 062	45 972	44 059	48 085	a)
57	Druckerei- und Vervielfältigungsindustrie ..	354 964	277 545	297 063	265 018	351 051	274 690
58	Kunststoffverarbeitende Industrie	225 455	202 419	200 950	169 961	225 146	202 113
61	Ledererzeugende Industrie	86 593	80 988	92 974	81 721	86 499	80 868
62	Lederverarbeitende und Schuhindustrie	235 441	232 904	238 574	204 538	234 617	232 169
6210	davon: Lederverarbeitende Industrie	81 605	55 325	67 892	49 503	81 375	55 167
6250	Schuhindustrie	153 836	177 579	170 682	155 035	153 242	177 002
63	Textilindustrie	1 318 516	1 306 222	1 231 261	1 159 631	1 317 416	1 304 949
64	Bekleidungsindustrie	491 301	449 416	506 534	421 945	486 547	445 292
6411	davon: Herren- und Knabenoberbekleidungs- industrie	127 935	120 027	138 489	121 613	126 048	118 294
6412	Damen-, Mädchen- und Kinderoberbe- kleidungsindustrie	94 682	99 742	130 353	89 228	94 212	99 112
6420	Wäsche-Industrie (einschl. Herstel- lung von Haus-, Bett- und Tisch- wäsche)	106 887	84 812	86 965	74 021	105 556	84 008
6490	Sonstige Bekleidungsindustrie	161 797	144 835	150 727	137 083	160 731	143 878
	Nahrungs- und Genußmittelindustrien	2 977 267	2 562 375	2 765 172	2 547 121	2 936 587	2 530 988
68	Ernährungsindustrie	2 563 652	2 224 936	2 367 104	2 158 828	2 528 609	2 197 845
6811	davon: Mühlenindustrie	198 823	189 936	195 808	183 803	195 882	187 203
6813	Nährmittelindustrie	76 802	85 156	80 925	72 497	76 601	84 933
6815	Stärke- und Kartoffeltrocknungs- industrie	21 445	23 377	22 388	21 968	21 445	23 377
6817	Brotindustrie	59 852	54 729	56 953	54 916	59 239	54 171
6821	Zuckerindustrie	151 005	105 773	143 333	117 447	151 005	105 773
6824	Obst und Gemüse verarbeitende Industrie	69 149	76 781	77 996	68 943	69 002	76 602
6827	Süßwarenindustrie	186 279	155 478	184 782	173 849	183 391	152 880
6831	Molkereien und Käseereien	328 067	336 858	342 745	306 028	324 515	333 103
6835	Dauermilch-, Schmelzkäse- und Käseinwerke	70 610	74 303	83 801	73 688	70 610	a)
6841	Ölmühlenindustrie	a)	81 674	90 859	112 262	92 380	a)
6844	Margarine-Industrie	a)	104 910	104 365	101 743	109 554	a)
6847	Talgschmelzen und Schmalzsiedereien	a)	3 218	3 116	3 604	2 737	a)
6851	Fleischverarbeitende Industrie	196 103	158 565	156 449	143 882	185 461	150 671
6855	Fischverarbeitende Industrie	47 376	42 631	36 221	41 416	47 330	42 588
6861	Kaffeemittelindustrie	a)	8 731	7 986	8 705	7 384	a)
6865	Kaffee und Tee verarbeitende Industrie	181 571	128 406	139 703	124 354	179 830	127 455
6871	Brauereien	328 730	239 021	303 009	227 788	320 418	234 132
6872	Mälzereien	a)	18 413	21 390	20 712	17 819	a)
6873	Alkoholbrennereien und Spiritus- reinigungsanstalten	13 660	11 232	14 006	15 458	13 660	11 232
6875	Spirituosenindustrie	171 313	103 951	92 681	92 152	170 707	103 618
6877	Weinverarbeitende Industrie	37 250	27 558	23 295	25 563	37 250	27 558
6879	Mineralbrunnen-, Mineralwasser- und Limonadenindustrie	47 457	42 803	54 202	32 996	46 538	42 090
6881	Essig-, Senf-, Essensen- und Gewürz- industrie	25 817	25 994	25 257	22 452	25 638	25 826
6885	Eisgewinnung	716	608	1 083	680	708	603
6891	Futtermittelindustrie	120 662	124 830	104 751	111 922	119 505	123 993
69	Tabakverarbeitende Industrie	413 615	337 439	398 068	388 293	407 978	333 143
6911	davon: Zigarettenindustrie	337 168	272 494	322 533	317 888	331 974	268 651
6941	Zigarrenindustrie	61 016	50 679	58 183	53 023	60 774	50 424
6971	Rauch-, Kau- und Schnupftabak- industrie	15 431	14 266	17 352	17 382	15 230	14 068
	Industrie insgesamt	21 146 661	18 676 543	18 638 014	16 153 552	20 767 837	18 328 786
	Arbeitstage	25	24,7	25,2	25,7	25	24,7

a) Aus Gründen der Geheimhaltung betrieblicher Einzelangaben nicht veröffentlicht, aber in der Gesamtsumme enthalten. - Einschl. Nachverrechnungen: b) 143,4 Mill. DM für das Jahr 1959. - c) 19,5 Mill. DM für das Jahr 1958. - d) 6,8 Mill. DM für das Jahr 1959. - e) 17,2 Mill. DM für das Jahr 1958.

C 4 a. Umsatz nach Absatzgebieten (Inland, Ausland)

in 1000 DM

Bundesgebiet ohne Berlin

Nr.	Industriegruppe und -zweig	Umsatz		davon			
				Inlandsumsatz		Auslandsumsatz	
		1959	1960	1959	1960	1959	1960
		Dezember	Januar	Dezember	Januar	Dezember	Januar
21	Bergbau	868 054	1 092 556	695 778	889 521	172 276	203 035
2111	Steinkohlenbergbau	a)	844 502 b)	a)	666 571 a)	a)	177 931 a)
2114	Braunkohlen- und Pechkohlenbergbau	73 146	80 590 a)	68 094	75 756 a)	5 052	4 834
2130	Eisenerzbergbau	36 384	35 495	35 775	34 943	609	552
2140	Metallergbergbau	5 132	5 050	5 101	5 045	31	5
2150	Kali- und Steinsalzbergbau, Salinen	42 735	50 070	27 759	32 568	14 976	17 502
2160	Erz- und Erzgaserzeugung	36 519	68 751	36 519	68 751	-	-
2170	Flußspat-, Schwerapat-, Graphit- und sonstiger Bergbau	a)	3 999	a)	2 740	a)	1 259
2180	Torfindustrie	6 036	4 099	5 291	3 147	745	952
	Grundstoff- und Produktionsgüterindustrien	6 081 823	5 706 617	5 050 513	4 788 705	1 031 310	917 912
25	Industrie der Steine und Erden	517 843	355 326	499 848	338 505	17 995	16 821
2511	davon: Natursteinindustrie	57 253	28 254	a)	27 558	a)	696
2521	Sand- und Kiesindustrie	28 745	17 644	28 118	16 842	627	802
2527	Gewinnung und Aufbereitung von Schiefer, Kohlen, Kaolin und sonstigen Mineralien	13 341	12 018	11 756	10 643	1 585	1 375
2531	Zementindustrie	91 817	53 658	a)	50 125	a)	3 533
2532	Kalkindustrie	36 597	31 884	a)	30 485	a)	1 401
2533	Gips- und Kreide-Industrie	5 431	4 778	a)	4 204	a)	574
2541	Ziegelindustrie	77 046	49 995	76 721	49 746	385	247
2542	Grobsteinzeugindustrie	a)	11 291	a)	10 577	a)	714
2543	Feuerfeste Industrie	a)	37 791	a)	31 647	a)	6 144
2550	Betonsteinindustrie	77 043	50 628	76 757	50 490	286	158
2561	Kalksandsteinindustrie	a)	8 871	14 175	8 871	-	-
2562	Bims- und Bimssteinindustrie	21 096	12 499	21 015	12 453	81	46
2564	Isolier- u. Leichtbauplattenindustrie	8 719	6 547	8 551	6 461	168	86
2565	Asbestwareindustrie						
2590	Sonstige Industrien der Steine und Erden	35 245	29 470	34 155	28 405	1 090	1 065
27	Eisenschaffende Industrie	1 402 665	1 424 567	1 061 123	1 111 424	341 542	313 143
2710	davon: Hochofen-, Stahl- u. Warmwalzwerke	a)	1 356 795	a)	1 055 880	a)	300 915
2740	Schmelz-, Press- und Hammerwerke	a)	67 772	a)	55 544	a)	12 228
2910	Eisen-, Stahl- und Tempergießereien	276 600	263 152	255 916	246 341	20 684	16 811
3010	Ziehereien und Kaltwalzwerke	337 115	334 901	279 649	279 230	57 466	55 671
28	NI-Metallindustrie	372 398	346 886	a)	298 739	a)	48 147
2810	davon: Metallhütten und Umschmelzwerke	a)	165 256	a)	145 627	a)	19 629
2850	Metallhalbzeugwerke	a)	181 630	a)	153 112	a)	28 518
2950	Metallgießereien	57 231	56 872	55 314	54 700	1 917	2 172
22	Mineralölverarbeitung und Kohlenwertstoffindustrie	a)	600 278	a)	571 055	a)	29 223
2210	davon: Mineralölverarbeitung	a)	538 340	a)	518 135	a)	20 205
2230	Braunkohlen- und Torfesterdestillation, Ölschieferverschmelzung und -verarbeitung	1 971	823	1 844	769	127	54
2250	Kohlenwertstoffindustrie	67 051	61 115	54 577	52 151	12 454	8 964
40	Chemische Industrie	1 728 404	1 654 710	1 290 618	1 272 918	437 786	381 792
4010	davon: Chemische Industrie (ohne Chemiefaserindustrie)	1 581 745	1 509 134	1 172 968	1 157 781	408 777	351 353
4090	Chemiefaserindustrie	146 659	145 576	117 650	115 137	29 009	30 439
53	Sägewerke und holzbearbeitende Industrie	197 565	174 561	186 977	165 489	10 588	9 072
5310	davon: Säge- u. Hobelwerke, Holzimprägnieranstalten, Furnierwerke	a)	116 531	a)	112 892	a)	3 639
5360	Sperrholzwerte, Holzfaser- und Holzspanplattenwerke	a)	58 030	a)	52 597	a)	5 433
55	Holzschliff, Zellstoff, Papier und Pappe erzeugende Industrie	a)	262 690	a)	245 209	a)	17 481
59	Kautschuk u. Asbest verarbeitende Industrie	300 754	232 674	a)	205 095	a)	27 579
5910	davon: Kautschukverarbeitende Industrie	288 491	221 039	a)	194 548	a)	26 491
5960	Asbestverarbeitende Industrie	12 263	11 635	11 030	10 547	1 233	1 088
	Investitionsgüterindustrien	7 400 071	5 859 365	5 395 070	4 340 128	2 005 001	1 519 237
31	Stahlbau (einschl. Leichtmetallbau)	522 234	320 989	449 244	288 960	72 990	32 029
3110	davon: Stahlhoch-, Stahlbrücken- u. Stahlwasserbau (einschl. Leichtmetallbau)	181 924	105 861	148 913	99 317	33 011	6 544
3120	Weichenbau	a)	7 444	a)	6 208	a)	1 236
3130	Waggonbau	a)	34 196	a)	24 384	a)	9 812
3140	Feld- und Industriebahnbau	a)	7 541	a)	7 272	a)	269
3150	Dampfkessel-, Behälter- und Rohrleitungsbau	191 416	114 278	a)	100 294	a)	13 984
3160	Montage und Reparatur von Wärme-, Lüftungs- und Gesundheitstechnischen Anlagen	94 227	51 669	a)	51 485	a)	184

Anmerkungen s. S. 49

noch: C 4 a. Umsatz nach Absatzgebieten (Inland, Ausland)

in 1000 DM

Bundesgebiet ohne Berlin

Nr.	Industriegruppe und -zweig	Umsatz		davon			
				Inlandsumsatz		Auslandsumsatz	
		1959	1960	1959	1960	1959	1960
		Dezember	Januar	Dezember	Januar	Dezember	Januar
	noch: Investitionsgüterindustrien						
32	Maschinenbau	2 163 354	1 647 596	1 493 904	1 148 687	669 450	498 909
33	Fahrzeugbau	1 342 605	1 162 200	839 305	754 306	503 300	407 894
3311	davon: Kraftwagenindustrie (einschl. Herstellung von Motoren und Straßenzugmaschinen)	979 473	822 005	533 378	466 625	446 095	355 380
3317	Krafttradindustrie (einschl. Herstellung von Motoren und Mopeds) ..	a)	31 165	a)	19 122	a)	12 043
3330	Herstellung von Kraftfahrzeugteilen und -zubehör	206 942	203 434	a)	170 500	a)	32 934
3341	Herstellung von Aufbauten (z.B. Karosserien) und Anhängern	68 809	60 567	a)	56 059	a)	4 508
3347	Gespannfahrzeugbau	5 218	5 549	4 716	4 961	502	588
3350	Fahrrad- und Kinderwagenindustrie ..	a)	12 810	a)	11 596	a)	1 214
3390	Kraftfahrzeug- und Fahrrad-Reparaturwerkstätten	a)	26 670	a)	25 443	a)	1 227
34	Schiffbau	375 827	164 837	a)	57 062	a)	107 775
35	Luftfahrzeugbau	13 407	8 480	12 486	8 270	921	210
36	Elektrotechnische Industrie	1 615 581	1 352 474	1 317 145	1 099 712	298 436	252 762
37	Feinmechanische und optische sowie Uhrenindustrie	216 447	174 794	a)	110 200	a)	64 594
3710	davon: Optische Industrie	a)	24 119	a)	13 279	a)	10 840
3720	Foto-, projektions- und kinotechnische Industrie	61 668	46 424	36 024	24 126	25 644	22 298
3750	Feinmechanische Industrie	a)	50 617	a)	39 134	a)	11 483
3760	Medizinmechanische und orthopädie-mechanische Industrie	14 571	13 577	9 195	9 076	5 376	4 501
3770	Uhrenindustrie	54 718	40 057	34 659	24 585	20 059	15 472
3020	Stahlverformung	316 380	316 784	278 302	283 590	38 078	33 194
38	Eisen-, Blech- und Metallwarenindustrie ...	834 236	711 211	695 790	589 341	138 446	121 870
3810	davon: Herstellung von Handelswaffen und Munition	18 958	18 617	16 629	16 555	2 329	2 062
3830	Heiz- und Kochgeräte-Industrie	72 976	53 695	67 696	48 398	5 280	5 297
3841	Stahlblechverarbeitung	204 963	173 690	174 336	145 982	30 627	27 708
3845	Stahlrohrmübelindustrie	13 503	11 737	a)	11 277	a)	460
3846	NE-Metallblechwarenindustrie	25 016	21 112	a)	18 566	a)	2 546
3849	Feinblechpackungsindustrie	a)	45 542	a)	45 104	a)	438
3850	Schloß- und Beschlagindustrie	a)	75 999	a)	64 679	a)	11 320
3861	Fahrradteile- und Kraftfahrteile-Industrie	28 230	27 205	19 502	18 402	8 728	8 803
3867	Kraftwagenteile-Industrie	a)	42 853	a)	39 595	a)	3 258
3870	Schneidwaren- und Besteckindustrie ..	a)	29 916	a)	21 978	a)	7 938
3881	Metallwarenindustrie (ohne Füllhalter- und Kugelschreiberindustrie) ..	112 562	96 260	84 404	73 899	28 158	22 361
3887	Metallkurzwarenindustrie	51 619	49 984	39 931	39 406	11 688	10 578
3888	Füllhalter- und Kugelschreiber-industrie	13 908	10 062	9 302	6 321	4 606	3 741
3891	Werkzeugindustrie	a)	54 539	a)	39 179	a)	15 360
	Verbrauchsgüterindustrien	3 819 446	3 455 630	3 537 290	3 208 169	282 156	247 461
51	Feinkeramische Industrie	a)	111 420	a)	84 112	a)	27 308
5110	davon: Porzellanindustrie	29 969	28 439	21 661	19 540	8 308	8 899
5130	Steingut- u. Feinsteinzeugindustrie ..	a)	7 828	a)	5 596	a)	2 232
5140	Ton- und Töpferwarenindustrie	a)	1 752	a)	1 696	a)	56
5150	Sanitärkeramische Industrie	a)	7 518	a)	5 714	a)	1 804
5160	Herstellung von technischer und chemisch-technischer Keramik	a)	11 686	a)	9 810	a)	1 876
5170	Baukeramische Industrie	a)	26 889	a)	20 421	a)	6 468
5190	Schleifmittelindustrie	a)	27 308	a)	21 335	a)	5 973
52	Glasindustrie	a)	144 639	a)	122 000	a)	22 639
5210	davon: Flachglaserzeugende Industrie	a)	33 005	a)	26 054	a)	6 951
5220	Hohlglaserzeugende Industrie	a)	61 764	a)	53 476	a)	8 288
5290	Glasverarbeitende u. Glasveredelnde Industrie	a)	49 870	a)	42 470	a)	7 400
54	Holzverarbeitende Industrie	453 862	337 353	438 843	324 173	15 019	13 180
5410	davon: Holzbauten- u. Holzbauteile-Industrie	52 500	37 846	a)	36 830	a)	1 016
5420	Holzstuhl- u. Polstermöbelindustrie ..	311 856	221 692	305 804	216 852	6 062	4 840
5430	Holzverpackungsmittelindustrie	18 749	15 803	18 286	15 376	462	427
5440	Sonstige Holzwarenindustrie	43 658	35 916	a)	33 025	a)	2 891
5460	Korbmöbel-, Korb- und Flechtwaren-Industrie	5 705	4 835	4 672	3 834	1 033	1 001
5470	Pinsele-, Besen- u. Bürstenindustrie ..	14 051	14 133	11 679	11 544	2 372	2 589
5480	Kork-, Schnitzstoff- und Formstoff-industrie	7 334	7 128	6 827	6 712	507	416
39	Musikinstrumenten-, Spiel-, Schmuckwaren- und Sportgeräte-Industrie	a)	69 540	a)	48 645	a)	20 895
3910	davon: Klavier-, Harmonium- und Orgelbau ..	5 912	4 106	3 549	2 252	2 383	1 854
3920	Kleinmusikinstrumentenindustrie	8 712	5 028	4 452	2 581	4 260	2 447
3930	Spielwarenindustrie	a)	19 240	a)	14 712	a)	4 528
3940	Turn- und Sportgeräte-Industrie	a)	6 932	a)	6 083	a)	849
3950	Schmuckwarenindustrie	36 785	28 849	26 817	20 859	9 968	7 990
3960	Edelsteinindustrie	5 494	5 385	2 334	2 158	3 160	3 227

Anmerkungen s. S. 49

noch: C 4 a. Umsatz nach Absatzgebieten (Inland, Ausland)

in 1000 DM

Bundesgebiet ohne Berlin

Nr.	Industriegruppe und -zweig	Umsatz		davon			
		1959	1960	Inlandsumsatz		Auslandsumsatz	
		Dezember	Januar	Dezember	Januar	Dezember	Januar
	noch: Verbrauchsgüterindustrien						
56	Papier und Pappe verarbeitende Industrie ..	256 538	243 184	247 716	234 891	8 822	8 293
5611	davon: Tapetenindustrie	a)	15 997	a)	14 672	a)	1 325
5620	Herstellung von Schreibwaren und Bürobedarf aus Papier und Pappe (einschl. Buchbinderei)	49 100	38 200	47 718	36 959	1 382	1 241
5630	Herstellung von Spezialpapieren und Verpackungsmitteln aus Papier und Pappe	144 252	138 925	a)	136 450	a)	2 475
5690	Sonstige Papier und Pappe verarbei- tende Industrie	a)	50 062	a)	46 810	a)	3 252
57	Druckerei- und Vervielfältigungsindustrie ..	354 964	277 545	351 094	273 804	3 870	3 741
58	Kunststoffverarbeitende Industrie	225 455	202 419	193 499	178 431	31 956	23 988
61	Ledererzeugende Industrie	86 593	80 988	a)	72 502	a)	8 486
62	Lederverarbeitende und Schuhindustrie	235 441	232 904	a)	224 597	a)	8 307
6210	davon: Lederverarbeitende Industrie	81 605	55 325	a)	49 726	a)	5 599
6250	Schuhindustrie	153 836	177 579	151 897	174 871	1 939	2 708
63	Textilindustrie	1 318 516	1 306 222	1 206 173	1 203 584	112 343	102 638
64	Bekleidungsindustrie	491 301	449 416	481 386	441 430	9 915	7 986
6411	davon: Herren- und Knabenoberbekleidungs- industrie	127 935	120 027	a)	118 646	a)	1 381
6412	Damen-, Mädchen- und Kinderoberbe- kleidungsindustrie	94 682	99 742	a)	97 891	a)	1 851
6420	Wasche-Industrie (einschl. Herstel- lung von Haus-, Bett- und Tisch- wäsche)	106 887	84 812	106 129	84 384	758	428
6490	Sonstige Bekleidungsindustrie	161 797	144 835	155 726	140 509	6 071	4 326
	Nahrungs- und Genußmittelindustrien	2 977 267	2 562 375	2 934 122	2 513 727	43 145	48 648
68	Ernährungsindustrie	2 563 652	2 224 936	2 521 122	2 177 206	42 530	47 730
6811	davon: Mühlenindustrie	198 823	189 936	185 644	172 048	13 179	17 888
6813	Nährmittelindustrie	76 802	85 156	75 974	84 482	828	674
6815	Stärke- und Kartoffeltrocknungs- industrie	21 445	23 377	19 556	21 858	1 889	1 519
6817	Brotindustrie	59 852	54 729	59 764	54 651	88	78
6821	Zuckerindustrie	151 005	105 773	148 435	103 864	2 570	1 909
6824	Obst und Gemüse verarbeitende Industrie	69 149	76 781	68 613	76 492	536	289
6827	Süßwarenindustrie	186 279	155 478	183 541	152 240	2 738	3 238
6831	Molkereien und Käseereien	328 067	336 858	a)	336 705	a)	153
6835	Dauermilch-, Schmelzkäse- und Käsewerke	70 610	74 303	68 881	72 865	1 729	1 438
6841	Ölmühlenindustrie	a)	81 674	a)	76 423	a)	5 251
6844	Margarine-Industrie	a)	104 910	a)	104 682	a)	228
6847	Talggeschmelzen und Schmalzsiedereien	a)	3 218	a)	2 624	a)	594
6851	Fleischverarbeitende Industrie	196 103	158 565	192 768	155 569	3 335	2 996
6855	Fischverarbeitende Industrie	47 376	42 631	45 413	40 586	1 963	2 045
6861	Kaffeemittelindustrie	a)	8 731	a)	8 656	a)	75
6865	Kaffee und Tee verarbeitende Industrie	181 571	128 406	181 150	127 770	421	636
6871	Brauereien	328 730	239 021	324 050	233 421	4 680	5 600
6872	Mälzereien	a)	18 413	a)	17 355	a)	1 058
6873	Alkoholbrennereien und Spiritus- reinigungsanstalten	13 660	11 232	13 348	10 999	312	233
6875	Spirituosenindustrie	171 313	103 951	170 917	103 490	396	461
6877	Weinverarbeitende Industrie	37 250	27 558	36 949	27 329	301	229
6879	Mineralbrunnen-, Mineralwasser- und Limonadenindustrie	47 457	42 803	47 256	42 619	201	184
6881	Essig-, Senf-, Essenzen- und Gewürz- industrie	25 817	25 994	a)	25 356	a)	638
6885	Eisgewinnung	716	608	716	608	-	-
6891	Futtermittelindustrie	120 662	124 830	120 488	124 514	174	316
69	Tabakverarbeitende Industrie	413 615	337 439	413 000	336 521	615	918
6911	davon: Zigarettenindustrie	337 168	272 494	336 601	271 651	567	843
6941	Zigarrenindustrie	61 016	50 679	60 971	50 623	45	56
6971	Rauch-, Kau- und Schnupftabak- industrie	15 431	14 266	15 428	14 247	3	19
	Industrie insgesamt	21 146 661	18 676 543	17 612 773	15 740 250	3 533 888	2 936 293

a) Aus Gründen der Geheimhaltung betrieblicher Einzelangaben nicht veröffentlicht, aber in der Gesamtsumme enthalten. - Einschl. Nachverrechnungen für das Jahr 1959 : b) 143,4 Mill.DM, c) 125,6 Mill.DM, d) 17,9 Mill.DM, e) 6,8 Mill.DM.

C 4 b. Umsatz nach Absatzgebieten (Inland, Ausland)

in 1 000 DM

Bundesgebiet (ohne Saarland und Berlin)

Nr.	Ausgewählte Industriegruppen und -zweige	Umsatz		davon			
				Inlandumsatz		Auslandumsatz	
		1959	1960	1959	1960	1959	1960
		Dezember	Januar	Dezember	Januar	Dezember	Januar
21	Bergbau	792 142	1 018 748 ^{b)}	647 422	839 070 ^{c)}	144 720	179 678 ^{d)}
	Grundstoff- und Produktionsgüterindustrien	5 915 177	5 543 575	4 964 881	4 707 553	950 296	836 022
25	Industrie der Steine und Erden	512 590	352 186	495 017	335 761	17 573	16 425
2511	dar.: Natursteinindustrie	56 858	27 997	55 935	a)	923	a)
2521	Sand- und Kiesindustrie	28 583	17 545	27 956	16 743	627	802
2527	Gewinnung und Aufbereitung von Schiefer, Rohton, Kaolin und sonstigen Mineralien	13 193	11 899	11 669	10 550	1 524	1 349
2532	Kalkindustrie	36 530	31 821	34 605	a)	1 925	a)
2533	Gips- und Kreide-Industrie	5 140	4 500	4 668	a)	472	a)
2541	Ziegelindustrie	76 366	49 651	76 043	a)	323	a)
2550	Betonsteinindustrie	75 814	50 023	75 629	49 936	185	87
2565	Asbestsementwarenindustrie						
2590	Sonstige Industrien der Steine und Erden	34 400	29 162	33 318	28 109	1 082	1 053
27	Eisenschaffende Industrie	1 284 453	1 304 095	1 006 106	1 057 436	278 347	246 659
3010	Ziehereien und Kaltwalzwerke	323 629	321 716	272 560	271 546	51 069	50 170
28	NE-Metallindustrie	371 930	346 308	318 860	a)	53 070	a)
2950	Metallgießereien	56 570	56 023	54 822	54 182	1 748	1 841
40	Chemische Industrie	1 722 221	1 648 535	1 285 843	1 268 230	436 378	380 305
53	Sägewerke und holzbearbeitende Industrie ..	193 685	171 351	184 095	163 088	9 590	8 263
	Investitionsgüterindustrien	7 335 036	5 804 326	5 354 903	4 304 792	1 980 133	1 499 534
31	Stahlbau (einschl. Leichtmetallbau)	508 332	308 894	439 075	279 240	69 257	29 654
32	Maschinenbau	2 139 779	1 632 058	1 482 835	1 141 222	656 944	490 836
36	Elektrotechnische Industrie	1 607 823	1 344 118	1 310 250	1 092 137	297 573	251 981
3020	Stahlverformung	305 283	305 593	272 333	a)	32 950	a)
38	Eisen-, Blech- und Metallwarenindustrie ...	827 211	704 475	690 909	585 317	136 302	119 158
3841	dar.: Stahlblechverarbeitung	200 527	169 004	171 249	143 557	29 278	25 447
3845	Stahlrohrmöbelindustrie	13 368	11 623	12 761	a)	607	a)
	Verbrauchsgüterindustrien	3 788 895	3 431 149	3 518 176	3 192 574	270 719	238 575
54	Holzverarbeitende Industrie	448 595	333 890	435 098	321 876	13 497	12 014
57	Druckerei- und Vervielfältigungsindustrie .	351 051	274 690	347 204	270 999	3 847	3 691
62	Lederverarbeitende und Schuhindustrie	234 617	232 169	224 620	223 912	9 997	8 257
6210	dav.: Lederverarbeitende Industrie	81 375	55 167	73 317	49 618	8 058	5 549
6250	Schuhindustrie	153 242	177 002	151 303	174 294	1 939	2 708
63	Textilindustrie	1 317 416	1 304 949	1 205 279	1 202 552	112 137	102 397
64	Bekleidungsindustrie	486 547	445 292	476 987	437 492	9 560	7 800
	Nahrungs- und Genussmittelindustrien	2 936 587	2 530 988	2 894 448	2 483 209	42 139	47 779
68	Ernährungsindustrie	2 528 609	2 197 845	2 487 085	2 150 984	41 524	46 861
6811	dar.: Mühlenindustrie	195 882	187 203	182 703	169 315	13 179	17 888
6813	Nährmittelindustrie	76 601	84 933	75 773	84 259	828	674
6817	Brotindustrie	59 239	54 171	59 151	54 093	88	78
6827	Süßwarenindustrie	183 391	152 880	181 205	150 239	2 186	2 641
6831	Molkereien und Käseereien	324 515	333 103	324 304	332 950	211	153
6851	Fleischverarbeitende Industrie	185 461	150 671	182 360	147 833	3 101	2 838
6865	Kaffee u. Tee verarbeitende Industrie	179 830	127 455	179 409	126 819	421	636
6871	Brauereien	320 418	234 132	315 902	228 625	4 516	5 507
6875	Spirituosenindustrie	170 707	103 618	170 311	103 157	396	461
6879	Mineralbrunnen-, Mineralwasser- und Limonadenindustrie	46 538	42 090	46 337	a)	201	a)
6881	Essig-, Senf-, Essensen- u. Gewürzind.	25 638	25 826	24 988	a)	650	a)
6891	Futtermittelindustrie	119 505	123 993	119 331	123 677	174	316
69	Tabakverarbeitende Industrie	407 978	333 143	407 363	332 225	615	918
6911	dav.: Zigarettenindustrie	331 974	268 651	331 407	267 808	567	843
6941	Zigarrenindustrie	60 774	50 424	60 729	50 368	45	56
6971	Rauch-, Kau- und Schnupftabakindustrie	15 230	14 068	15 227	14 049	3	19
	Industrie insgesamt	20 767 837	18 328 786	17 379 830	15 527 198	3 388 007	2 801 588

a) Aus Gründen der Geheimhaltung betrieblicher Einzelangaben nicht veröffentlicht, aber in der Gesamtsumme enthalten. - Einschl. Nachverrechnungen für das Jahr 1959 : b) 150,2 Mill.DM, c) 132,3 Mill.DM, d) 17,9 Mill.DM.

B 10. Gesamtkohleverbrauch in zeitlicher Entwicklung

in Tonnen Steinkohle - Einheiten

Nr.	Industriegruppe und -zweig	Bundesgebiet ohne Berlin		Bundesgebiet (ohne Saarland und Berlin)			
		1959	1960	1959			1960
		Dezember	Januar	Monats- durchschnitt	Januar	Dezember	Januar
21	Bergbau	2 028 870	2 050 968	1 671 574	1 868 389	1 861 518	1 877 673
2111	Steinkohlenbergbau .1).....	a)	1 546 500	1 175 801	1 309 468	1 342 303	a)
2114	Braunkohlen- und Pechkohlenbergbau .1).....	442 496	425 415	425 615	479 062	442 496	a)
2130	Eisenerzbergbau	31 169	33 724	27 770	28 396	31 169	33 724
2140	Metallergbergbau	808	834	753	1 317	808	834
2150	Kali- und Steinsalzbergbau, Salinen	42 778	42 316	39 942	47 429	42 778	42 316
2160	Erdöl- und Erdgasgewinnung	1 380	1 560	1 195	2 141	1 380	1 560
2170	Flußspat-, Schwespat-, Graphit- und sonstiger Bergbau	a)	619	498	576	584	a)
2180	Torfindustrie	-	-	-	-	-	-
	Grundstoff- und Produktionsgüterindustrien	3 832 708	3 961 143	3 291 223	3 176 002	3 532 891	3 637 268
25	Industrie der Steine und Erden	586 426	473 502	571 836	439 446	578 397	465 897
27	Eisenschaffende Industrie 1).....	1 969 357	2 101 790	1 562 496	1 438 233	1 698 687	1 809 738
2910	Eisen-, Stahl- und Tempergießereien	110 888	133 503	84 931	97 202	92 276	a)
3010	Ziehereien und Kaltwalzwerke	21 408	22 909	16 741	22 169	21 114	22 539
28	NE-Metallindustrie	76 786	78 088	73 059	80 535	76 775	78 088
2950	Metallgießereien	1 955	2 006	1 656	2 104	1 903	1 957
22	Mineralölverarbeitung und Kohlenwertstoff- industrie	a)	150 689	128 532	150 843	131 546	a)
40	Chemische Industrie	706 888	758 445	628 007	691 696	706 413	757 859
53	Sägewerke und holzbearbeitende Industrie ..	14 618	16 030	12 549	14 552	13 870	15 090
55	Holzschliff, Zellstoff, Papier und Pappe erzeugende Industrie	a)	195 022	188 559	210 094	185 413	a)
59	Kautschuk u. Asbest verarbeitende Industrie	26 822	29 159	22 857	29 128	26 497	a)
	Investitionsgüterindustrien	285 412	314 061	197 851	308 071	281 678	309 203
31	Stahlbau (einschl. Leichtmetallbau)	14 762	16 355	9 619	16 792	14 390	15 900
32	Maschinenbau	95 103	107 688	64 323	101 928	93 926	105 999
33	Fahrzeugbau	a)	68 012	42 991	62 738	62 519	a)
34	Schiffbau	a)	7 607	4 991	8 612	7 080	a)
35	Luftfahrzeugbau	2 177	2 727	1 246	2 414	2 177	2 727
36	Elektrotechnische Industrie	45 926	49 580	31 103	50 897	45 611	49 205
37	Feinmechanische und optische sowie Uhren- industrie	5 075	5 556	3 449	6 098	5 063	5 545
3020	Stahlverformung	14 385	15 547	11 136	15 406	13 562	14 537
38	Eisen-, Blech- und Metallwarenindustrie ...	38 226	40 989	28 993	43 186	37 350	39 861
	Verbrauchsgüterindustrien	359 045	368 023	302 548	380 568	354 418	363 018
51	Feinkeramische Industrie	a)	36 551	31 042	35 243	32 460	a)
52	Glasindustrie	a)	39 588	40 279	45 477	40 083	a)
54	Holzverarbeitende Industrie	14 306	15 113	11 522	16 222	14 031	14 808
39	Musikinstrumenten-, Spiel-, Schmuckwaren- und Sportgerätee-Industrie	2 120	2 404	1 440	2 529	2 120	2 404
56	Papier und Pappe verarbeitende Industrie ..	a)	16 430	11 168	15 116	12 799	a)
57	Druckerei- und Vervielfältigungsindustrie .	8 067	7 734	4 571	9 227	7 895	7 552
58	Kunststoffverarbeitende Industrie	7 965	8 813	6 566	9 262	7 953	a)
61	Ledererzeugende Industrie	a)	20 704	17 294	21 452	19 233	a)
62	Lederverarbeitende und Schuhindustrie	4 805	5 605	2 837	5 868	4 744	5 536
63	Textilindustrie	204 753	205 181	169 643	210 014	204 619	205 021
64	Bekleidungsindustrie	8 641	9 900	6 186	10 158	8 481	9 731
	Nahrungs- und Genußmittelindustrien	333 424	204 340	243 136	317 658	330 286	200 881
68	Ernährungsindustrie	330 092	200 592	240 646	313 761	327 083	197 276
6811	darunter: Mühlenindustrie	6 041	6 213	5 952	7 273	6 033	6 206
6821	Zuckerindustrie	167 811	36 757	85 120	135 373	167 811	36 757
6827	Süßwarenindustrie	8 057	8 526	7 053	8 958	7 998	8 400
6831	Molkereien und Käseereien	22 060	22 805	22 092	23 929	21 679	22 328
6851	Fleischverarbeitende Industrie ..	4 045	4 140	3 311	4 109	3 713	3 800
6871	Brauereien	43 832	43 193	42 909	46 352	42 025	41 262
69	Tabakverarbeitende Industrie	3 332	3 748	2 490	3 897	3 203	3 605
	Industrie insgesamt	6 839 459	6 898 535	5 706 332	6 050 688	6 360 791	6 388 043

1) Ohne Einsatzkohle für Brikkett- und Koksherstellung. - a) Aus Gründen der Geheimhaltung betrieblicher Einzelangaben nicht veröffentlicht, aber in der Gesamtsumme enthalten.

B 11. Kohleverbrauch im Januar 1960

in Tonnen

Nr.	Industriegruppe und -zweig	Steinkohle und Steinkohlenbriketts	Steinkohlenkoks	Bayerische Pechkohle	Rohbraunkohle	Braunkohlenbriketts und -koks	Tschechische Hartbraunkohle
Bundesgebiet ohne Berlin							
21	Bergbau	1 359 398	207 320	42 766	1 121 201	123 737	-
2111	Steinkohlenbergbau ¹⁾	1 336 165	183 389	40 460	-	-	-
2114	Braunkohlen- und Pechkohlenbergbau ¹⁾	146	-	-	1 094 852	91 116	-
2130	Eisenerzbergbau	1 997	21 893	-	6 336	11 598	-
2140	Metallergbergbau	310	516	-	-	12	-
2150	Kali- und Steinsalbergbau, Salinen	19 218	1 246	2 306	19 132	20 940	-
2160	Erdöl- und Erdgasgewinnung	1 426	125	-	-	13	-
2170	Flussspat- und sonstiger Bergbau	136	151	-	881	58	-
2180	Torfindustrie	-	-	-	-	-	-
Grundstoff- und Produktionsgüterindustrien		1 312 529	2 313 318	38 583	438 558	238 795	9 070
25	Industrie der Steine und Erden	308 737	118 535	2 741	19 919	54 957	2 337
27	Eisenschaffende Industrie ¹⁾	166 490	1 904 077	11	14 598	36 574	3 993
2910	Eisen-, Stahl- und Tempergießereien	9 107	116 029	135	5 501	9 483	258
3010	Ziehereien und Kaltwalzwerke	13 346	3 039	60	441	9 515	-
28	NE-Metallindustrie	42 111	20 624	-	17 116	14 496	-
2950	Metallgießereien	139	1 750	-	-	175	-
22	Mineralölverarbeitung u. Kohlenwertstoffind.	87 310	16 874	168	46 342	46 489	-
40	Chemische Industrie	507 032	126 362	1 643	264 061	54 057	45
53	Sägewerke und holzbearbeitende Industrie	11 482	469	542	7 565	1 766	46
55	Holzschliff, Zellstoff, Papier und Pappe ersaugende Industrie	142 129	3 880	31 948	61 677	9 032	2 391
59	Kautschuk u. Asbest verarbeitende Industrie	24 646	1 679	1 335	1 338	2 251	-
Investitionsgüterindustrien		177 752	103 902	7 309	39 334	21 071	807
31	Stahlbau (einschl. Leichtmetallbau)	8 203	6 714	755	853	977	-
32	Maschinenbau	52 060	41 891	5 627	20 050	4 965	9
33	Fahrzeugbau	55 338	6 803	10	13 864	1 873	-
34	Schiffbau	5 921	1 625	-	-	92	-
35	Luftfahrzeugbau	2 332	395	-	-	-	-
36	Elektrotechnische Industrie	27 622	16 189	573	3 414	5 784	798
37	Feinmech. u. optische sowie Uhrenindustrie	2 161	3 253	1	-	211	-
3020	Stahlverformung	7 027	7 417	17	868	1 206	-
38	Eisen-, Blech- und Metallwarenindustrie	17 088	19 615	326	285	5 963	-
Verbrauchsgüterindustrien		231 545	39 355	15 295	37 384	82 818	38 657
51	Feinkeramische Industrie	10 675	2 624	-	2 056	27 093	9 047
52	Glasindustrie	4 283	1 296	2	1 609	42 994	9 675
54	Holzverarbeitende Industrie	6 731	3 907	255	4 345	3 954	450
39	Musikinstrumenten-, Spiel-, Schmuckwaren- und Sportgeräte-Industrie	1 149	1 090	-	135	172	10
56	Papier und Pappe verarbeitende Industrie	11 108	2 679	585	1 404	1 831	1 132
57	Druckerei- und Vervielfältigungsindustrie	1 551	5 658	4	201	668	20
58	Kunststoffverarbeitende Industrie	5 580	1 999	332	527	1 236	30
61	Ledererzeugende Industrie	18 046	487	138	2 652	1 258	715
62	Lederverarbeitende und Schuhindustrie	2 336	3 030	201	74	97	32
63	Textilindustrie	165 707	11 587	13 470	24 109	3 211	17 497
64	Bekleidungsindustrie	4 379	4 998	308	272	304	49
Nahrungs- und Genussmittelindustrien		143 331	25 609	12 577	42 030	17 423	2 837
68	Ernährungsindustrie	141 742	23 545	12 577	41 820	17 385	2 837
6811	dar.: Mühlenindustrie	4 875	679	-	1 537	222	-
6821	Zuckerindustrie	25 356	1 577	-	29 068	216	-
6827	Süßwarenindustrie	6 563	621	165	2 568	520	61
6831	Molkereien und Käseereien	20 808	613	1 064	297	865	-
6851	Fleischverarbeitende Industrie	3 696	288	21	56	172	15
6871	Brauereien	30 394	2 185	7 649	5 119	4 244	1 975
69	Tabakverarbeitende Industrie	1 589	2 064	-	210	38	-
Industrie insgesamt		3 224 555	2 689 504	116 530	1 678 507	483 844	51 371
Bundesgebiet (ohne Saarland und Berlin) nach ausgewählten Industriegruppen und -zweigen							
21	Bergbau ¹⁾	1 188 171	205 252	42 766	1 121 201	123 737	-
Grundstoff- und Produktionsgüterindustrien		1 284 771	2 017 216	38 583	438 558	238 772	9 070
25	Industrie der Steine und Erden	303 713	115 955	2 741	19 919	54 955	2 337
27	Eisenschaffende Industrie ¹⁾	146 316	1 632 199	11	14 598	36 574	3 993
3010	Ziehereien und Kaltwalzwerke	13 143	2 872	60	441	9 515	-
28	NE-Metallindustrie	42 111	20 624	-	17 116	14 496	-
2950	Metallgießereien	123	1 717	-	-	175	-
40	Chemische Industrie	506 558	126 252	1 643	264 061	54 054	45
53	Sägewerke und holzbearbeitende Industrie	10 542	469	542	7 565	1 766	46
Investitionsgüterindustrien		174 806	102 007	7 309	39 334	21 045	807
31	Stahlbau (einschl. Leichtmetallbau)	8 116	6 346	755	853	977	-
32	Maschinenbau	51 229	41 049	5 627	20 050	4 941	9
36	Elektrotechnische Industrie	27 294	16 143	573	3 414	5 782	798
3020	Stahlverformung	6 090	7 344	17	868	1 206	-
38	Eisen-, Blech- und Metallwarenindustrie	16 420	19 155	326	285	5 963	-
Verbrauchsgüterindustrien		227 229	38 666	15 295	37 384	82 818	38 657
54	Holzverarbeitende Industrie	6 590	3 743	255	4 345	3 954	450
57	Druckerei- und Vervielfältigungsindustrie	1 517	5 510	4	201	668	20
62	Ledererzeugende und Schuhindustrie	2 323	2 974	201	74	97	32
63	Textilindustrie	165 585	11 549	13 470	24 109	3 211	17 497
64	Bekleidungsindustrie	4 323	4 885	308	272	304	49
Nahrungs- und Genussmittelindustrien		140 300	25 247	12 577	42 030	17 311	2 837
68	Ernährungsindustrie	138 764	23 282	12 577	41 820	17 273	2 837
69	Tabakverarbeitende Industrie	1 545	1 965	-	210	38	-
Industrie insgesamt		3 015 286	2 388 388	116 530	1 678 507	483 683	51 371

1) Ohne Einsatzkohle für Brikett- und Koksherstellung.

noch: D. Anhang

Die im Jahre 1959 monatlich meldenden¹⁾ und die nur einmal jährlich (im September) meldenden²⁾ Betriebe nach dem Stand von Ende September 1959 nach hauptbeteiligten Industriegruppen und -zweigen

noch: 1. Betriebe und Beschäftigte

Bundesgebiet (ohne Saarland und Berlin)

Nr.	Industriegruppe und -zweig	Betriebe			Beschäftigte			
		insgesamt	davon im Jahre 1959		insgesamt	davon in Betrieben, die 1959		vH
			monatl. meldend 1)	nur im September meldend 2)		monatl. meldeten 1)	nur im September meldeten 2)	
Anzahl								vH
noch: Investitionsgüterindustrien								
38	Eisen-, Blech- und Metallwarenindustrie	6 459	3 398	3 061	394 440	381 239	13 201	3,3
3810	davon: Herst.v.Handelswaffen u.Munition	38	30	8	7 179	7 121	58	0,8
3830	Heiz- und Kochgeräte-Industrie	148	120	28	35 396	35 280	116	0,3
3841	Stahlblechverarbeitung	1 079	713	366	78 123	76 386	1 737	2,2
3845	Stahlrohrmöbelindustrie	229	83	146	6 918	6 247	671	9,7
3846	NE-Metallblechwarenindustrie	173	106	67	11 608	11 208	400	3,4
3849	Feinblechpackungsindustrie	130	106	24	24 845	24 720	125	0,5
3850	Schloß- und Beschlagindustrie	610	365	245	44 509	43 371	1 138	2,6
3861	Fahrradteile- u. Kraftfahrzeuge-Industrie	170	130	40	15 633	15 460	173	1,1
3867	Kraftwagen-Industrie	140	92	48	17 229	17 034	195	1,1
3870	Schneidwaren- und Besteckindustrie ..	1 007	337	670	23 259	20 656	2 603	11,2
3881	Metallwarenindustrie (ohne Füllhalter- und Kugelschreiberindustrie) ..	898	478	420	57 100	55 261	1 839	3,2
3887	Metallkurzwarenindustrie	593	334	259	36 170	35 207	963	2,7
3888	Füllhalter- und Kugelschreiberind. ..	88	61	27	6 194	6 052	142	2,3
3891	Werkzeugindustrie	1 156	443	713	30 277	27 236	3 041	10,0
Verbrauchsgüterindustrien		32 722	19 333	13 389	1 942 757	1 879 122	63 635	3,3
51	Feinkeramische Industrie	547	354	193	83 843	82 813	1 030	1,2
52	Glasindustrie	1 062	515	547	88 417	86 273	2 144	2,4
54	Holzverarbeitende Industrie	5 009	3 034	1 975	224 607	215 697	8 910	4,0
39	Musikinstrumenten-, Spiel-, Schmuckwaren- und Sportgeräte-Industrie	2 025	959	1 066	61 287	57 543	3 744	6,1
3910	davon: Klavier-, Harmonium- und Orgelbau ..	43	33	10	3 134	3 072	62	2,0
3920	Kleinforminstrumentenindustrie	76	45	31	5 564	5 462	102	1,8
3930	Spielwarenindustrie	612	304	308	23 190	21 844	1 346	5,8
3940	Turn- und Sportgeräte-Industrie	79	48	31	3 486	3 363	123	3,5
3950	Schmuckwarenindustrie	790	397	393	22 616	21 230	1 386	6,1
3960	Edelsteinindustrie	425	132	293	3 297	2 572	725	22,0
56	Papier- und Pappe verarbeitende Industrie ...	1 737	1 102	635	100 369	97 249	3 120	3,1
57	Druckerei- und Vervielfältigungsindustrie ..	6 128	2 831	3 297	190 390	174 424	15 966	8,4
58	Kunststoffverarbeitende Industrie	1 572	764	808	79 400	74 813	4 587	5,8
61	Ledererzeugende Industrie	313	251	62	33 854	33 550	304	0,9
62	Lederverarbeitende und Schuhindustrie	2 110	1 355	755	145 644	141 945	3 699	2,5
6210	davon: Lederverarbeitende Industrie	1 101	655	446	40 705	38 617	2 088	5,1
6250	Schuhindustrie	1 009	700	309	104 939	103 328	1 611	1,5
63	Textilindustrie	6 487	4 268	2 219	608 383	597 903	10 480	1,7
6301	davon: Wollindustrie	740	509	231	86 612	85 525	1 087	1,3
6303	Baumwollindustrie	840	639	201	182 770	181 953	817	0,4
6305	Bastfaserindustrie	177	124	53	23 363	23 125	238	1,0
6307	Werkereien und Strickereien (einschl. Flachstrumpfwerkereien) ..	2 116	1 353	763	130 400	126 980	3 420	2,6
6308	Textilveredlung	353	284	69	49 695	49 219	476	1,0
6309	Sonstige Textilindustrie	2 261	1 359	902	135 543	131 101	4 442	3,3
64	Bekleidungsindustrie	5 732	3 900	1 832	326 563	316 912	9 651	3,0
6411	davon: Herren- u.Knabenoberbekleidungsind. .	1 030	756	274	88 704	87 510	1 194	1,3
6412	Damen-, Mädchen- und Kinderoberbekleidungsindustrie	1 685	1 135	550	86 944	83 341	3 603	4,1
6421	Wasche-Industrie (einschl. Herst. v.Haus-, Bett- und Tischwasche)	1 035	740	295	64 643	63 109	1 534	2,4
6425	Miederindustrie	150	118	32	18 587	18 453	134	0,7
6460	Haarwarenveredlung und Pelzbekleidungsindustrie	95	66	29	3 677	3 531	146	4,0
6499	Sonstige Bekleidungsindustrie	1 737	1 085	652	64 008	60 968	3 040	4,7
Nahrungs- und Genussmittelindustrien		14 014	6 829	7 185	511 125	481 896	29 229	5,7
68	Ernährungsindustrie	13 306	6 367	6 939	452 540	424 166	28 374	6,3
6811	davon: Mühlenindustrie	437	288	149	16 136	15 507	629	3,9
6813	Nahrungsmittelindustrie	363	144	219	21 063	20 172	891	4,2
6815	Starke- und Kartoffeltrocknungsind.	32	29	3	4 533	4 526	7	0,2
6817	Brotindustrie	389	346	43	21 670	21 383	287	1,3
6821	Zuckerindustrie	79	79	-	18 155	18 155	-	-
6824	Obst- und Gemüse verarbeitende Ind.	970	459	511	28 545	26 052	2 493	8,7
6827	Süßwarenindustrie	629	390	239	69 991	68 916	1 075	1,5
6831	Molkereien und Käseereien	2 780	1 901	879	42 653	38 340	4 313	10,1
6835	Dauermilch-, Schmelzkäse- und Käseerwerke	108	84	24	9 389	9 257	132	1,4
6841	Ölmühlenindustrie	49	25	24	6 563	6 494	69	1,1
6844	Margarine-Industrie	40	32	8	9 974	9 925	49	0,5
6847	Talg-, Schmelzen- und Schmalzsiedereien ..	21	13	8	530	479	51	9,6
6851	Fleischverarbeitende Industrie	313	254	59	26 761	26 382	379	1,4
6855	Fischverarbeitende Industrie	300	167	133	14 337	13 771	566	3,9
6861	Kaffeemittelindustrie	43	23	20	1 972	1 918	54	2,7
6865	Kaffee- und Tee verarbeitende Ind.	497	136	361	14 569	13 126	1 443	9,9
6871	Brauereien	921	800	121	70 877	70 138	739	1,0
6872	Malzereien	144	97	47	2 825	2 583	242	8,6
6873	Alkoholbrennereien und Spiritusreinigungsanstalten	155	47	108	3 484	3 119	365	10,5
6875	Spiritosenindustrie	1 810	319	1 491	17 681	12 519	5 162	29,2
6877	Weinverarbeitende Industrie	127	69	58	4 893	4 665	228	4,7
6879	Mineralbrunnen-, Mineralwasser- und Limonadenindustrie	2 396	364	2 032	28 379	20 972	7 407	26,1
6881	Essig-, Senf-,Essenzen- u.Gewürzind.	331	133	198	7 552	6 724	828	11,0
6885	Eisgewinnung	57	20	37	665	524	141	21,2
6891	Futtermittelindustrie	315	148	167	9 343	8 519	824	8,8
69	Tabakverarbeitende Industrie	708	462	246	58 585	57 730	855	1,5
6911	davon: Zigarettenindustrie	30	22	8	10 389	10 368	21	0,2
6941	Zigarrenindustrie	602	397	205	43 275	42 557	718	1,7
6971	Rauch-, Kau- und Schnupftabakind.	76	43	33	4 921	4 805	116	2,4
Industrie insgesamt		90 902	52 085	38 817	7 567 333	7 394 391	172 942	2,3

Anmerkungen s.S. 56.

noch: D. Anhang

Die im Jahre 1959 monatlich meldenden¹⁾ und die nur einmal jährlich (im September) meldenden²⁾ Betriebe nach dem Stand von Ende September 1959 nach hauptbeteiligten Industriegruppen und -zweigen

2. Umsatz

Bundesgebiet (ohne Saarland und Berlin)

Nr.	Industriegruppe und -zweig	Umsatz			
		Insgesamt	davon in Betrieben, die 1959		
			monatl. meldeten 1)	nur im September meldeten 2)	
		1000 DM		vH	
21	Bergbau	785 448	781 057	4 391	0,6
2111	Steinkohlenbergbau	549 844	546 146	3 698	0,7
2114	Braunkohlen- und pechkohlenbergbau	73 901	73 836	65	0,1
2130	Eisenerzbergbau	a)	30 954	a)	a)
2140	Metallergbergbau	5 782	5 782	-	-
2150	Kali- und Steinsalzbergbau, Salinen	a)	48 794	a)	a)
2160	Erdöl- und Erdgasgewinnung	64 397	64 091	306	0,5
2170	Flussspat-, Schwespat-, Graphit- und sonstiger Bergbau	a)	3 616	a)	a)
2180	Torfindustrie	8 135	7 838	297	3,7
	Grundstoff- und Produktionsgüterindustrien	6 268 758	6 162 610	106 148	1,7
25	Industrie der Steine und Erden	695 582	655 616	39 966	5,7
2511	davon: Natursteinindustrie	82 818	75 590	7 228	8,7
2521	Sand- und Kiesindustrie	47 235	35 577	11 658	24,7
2527	Gewinnung und Aufbereitung von Schiefer, Rohton, Kaolin und sonstigen Mineralien	16 863	16 040	823	4,9
2531	Zementindustrie	147 837	147 791	46	0,0
2532	Kalkindustrie	46 648	45 706	942	2,0
2533	Gips- und Kreide-Industrie	7 311	7 008	303	4,1
2541	Ziegelindustrie	99 060	98 006	1 054	1,1
2542	Grobsteinzeugindustrie	10 814	10 764	50	0,5
2543	Feuerfeste Industrie	36 878	36 702	176	0,5
2550	Betonsteinindustrie	91 928	84 466	7 462	8,1
2561	Kalksandsteinindustrie	20 666	20 356	310	1,5
2562	Bims- und Bimssteinindustrie	35 190	29 525	5 665	16,1
2564	Isolier- u. Leichtbaulattenindustrie	10 667	10 189	478	4,5
2565	Asbestwareindustrie				
2590	Sonstige Industrien der Steine und Erden	41 667	37 896	3 771	9,1
27	Eisenschaffende Industrie	1 415 708	1 415 487	221	0,0
2710	davon: Hochofen-, Stahl- u. Warmwalzwerke	1 382 619	1 382 545	74	0,0
2740	Schmiede-, Preß- und Hammerwerke	33 089	32 942	147	0,4
2910	Eisen-, Stahl- und Tempergießereien	271 842	271 363	479	0,2
3010	Ziehereien und Kaltwalzwerke	288 123	284 830	3 293	1,1
28	NE-Metallindustrie	339 497	338 282	1 215	0,4
2810	davon: Metallhütten und Umschmelzwerke	146 279	145 425	854	0,6
2850	Metallhalbzeugwerke	193 218	192 857	361	0,2
2950	Metallgießereien	50 176	48 303	1 873	3,7
22	Mineralölverarbeitung und Kohlenwertstoffindustrie	593 271	592 601	670	0,1
2210	davon: Mineralölverarbeitung				
2230	Braunkohlen- und Torfteerdestillation, Ölschieferverschmelzung und -verarbeitung	565 232	564 562	670	0,1
2250	Kohlenwertstoffindustrie	28 039	28 039	-	-
40	Chemische Industrie	1 792 213	1 761 045	31 168	1,7
53	Sägewerke und holzbearbeitende Industrie	248 384	222 592	25 792	10,4
5310	davon: Säge- u. Hobelwerke, Holzimprägnieranstalten, Furnierwerke	185 666	160 219	25 447	13,7
5360	Sperrholzwerke, Holzfaser- u. Holzspanplattenwerke	62 718	62 373	345	0,6
55	Holzschliff, Zellstoff, Papier und Pappe erzeugende Industrie	295 358	295 018	340	0,1
59	Kautschuk u. Asbest verarbeitende Industrie	278 604	277 473	1 131	0,4
	Investitionsgüterindustrien	6 768 047	6 704 523	63 524	0,9
31	Stahlbau (einschl. Leichtmetallbau)	445 589	440 890	4 699	1,1
32	Maschinenbau	1 843 337	1 830 864	12 473	0,7
3211	davon: Werkzeugmaschinenbau	166 630	165 990	640	0,4
3217	Bau von holzbe- und -verarbeitungs- maschinen	26 628	26 393	235	0,9
3238	Bau von Maschinen und Einrichtungen für den Bergbau	53 605	53 259	346	0,6
3241	Landmaschinenbau (einschl. Bau von landwirtschaftlichen Transport- anlagen, Ackerschleppern und milch- wirtschaftlichen Maschinen)	208 301	207 638	663	0,3
3245	Bau von Maschinen für die Nahrungs- mittel- und verwandte Industrien	101 369	100 587	782	0,8
3261	Bau von Papier- und Druckerei- maschinen	71 550	71 308	242	0,3
3264	Büromaschinenbau	72 278	72 025	253	0,4
3265	Textilmaschinenbau	75 762	74 741	1 021	1,3
3273	Herstellung von Armaturen	72 804	71 750	1 054	1,4
3276	Herstellung von Zahnrädern, Getrie- ben, Wälzlagern und sonstigen An- triebs-elementen	112 819	112 203	616	0,5
3299	Sonstiger Maschinenbau	881 591	874 970	6 621	0,8
33	Fahrzeugbau	1 260 802	1 258 732	2 070	0,2
34	Schiffbau	287 747	287 697	50	0,0
35	Luftfahrzeugbau	15 145	15 102	43	0,3
36	Elektrotechnische Industrie	1 582 230	1 574 717	7 513	0,5
37	Feinmech. u. optische sowie Uhrenindustrie	208 383	203 992	4 391	2,1
3020	Stahlverformung	285 779	277 982	7 797	2,7

Anmerkungen s.S.56

noch: D. Anhang

Die im Jahre 1959 monatlich meldenden¹⁾ und die nur einmal jährlich (im September) meldenden²⁾ Betriebe nach dem Stand von Ende September 1959 nach hauptbeteiligten Industriegruppen und -zweigen

noch: 2. Umsatz

Bundesgebiet (ohne Saarland und Berlin)

Nr.	Industriegruppe und -zweig	Umsatz			
		insgesamt	davon in Betrieben, die 1959		
			monatl. meldeten 1)	nur im September meldeten 2)	
		1000 DM		vH	
noch: Investitionsgüterindustrien					
38	Eisen-, Blech- und Metallwarenindustrie ..	839 035	814 547	24 488	2,9
3810	davon: Herst.v.Handelwaffen u. Munition ..	11 630	11 554	76	0,7
3830	Heis- und Kochgeräte-Industrie	82 233	81 939	294	0,4
3841	Stahlblechverarbeitung	212 392	209 024	3 368	1,6
3845	Stahlrohr- und -gelindustrie	14 659	13 420	1 239	8,5
3846	NE-Metallblechwarenindustrie	21 876	21 152	724	3,3
3849	Feinblechpackungsindustrie	64 918	64 604	314	0,5
3850	Schloß- und Beschlagindustrie	83 561	81 549	2 012	2,4
3861	Fahrradteile- und Kraftfahrteile- Industrie	28 921	28 635	286	1,0
3867	Kraftwagenteile-Industrie	41 419	41 094	325	0,8
3870	Schneidwaren- und Besteckindustrie ..	41 493	36 584	4 909	11,8
3881	Metallwarenindustrie (ohne Füllhal- ter- und Kugelschreiberindustrie) ..	111 504	108 005	3 499	3,1
3887	Metallkurswarenindustrie	57 434	55 715	1 719	3,0
3888	Füllhalter- und Kugelschreiberind..	9 369	9 215	154	1,6
3891	Werkzeugindustrie	57 626	52 057	5 569	9,7
Verbrauchsgüterindustrien		4 014 256	3 903 896	110 360	2,7
51	Feinkeramische Industrie	112 332	111 038	1 294	1,2
52	Glasindustrie	167 792	164 363	3 429	2,0
54	Holzverarbeitende Industrie	437 996	422 275	15 721	3,6
39	Musikinstrumenten-, Spiel-, Schmuckwaren- und Sportgeräte-Industrie	112 398	106 292	6 106	5,4
3910	davon: Klavier-, Harmonium- und Orgelbau ..	5 628	5 565	63	1,1
3920	Kleinsmusikinstrumentenindustrie ...	7 424	7 306	118	1,6
3930	Spielwarenindustrie	46 782	44 275	2 507	5,4
3940	Turn- und Sportgeräte-Industrie ...	5 526	5 357	169	3,1
3950	Schmuckwarenindustrie	41 315	38 806	2 509	6,1
3960	Edelsteinindustrie	5 723	4 983	740	12,9
56	Papier und Pappe verarbeitende Industrie .	230 094	224 498	5 596	2,4
57	Druckerei- und Vervielfältigungsindustrie	335 163	312 310	22 853	6,8
58	Kunststoffverarbeitende Industrie	180 665	171 030	9 635	5,3
61	Ledererzeugende Industrie	118 925	118 003	922	0,8
62	Lederverarbeitende und Schuhindustrie	281 905	275 705	6 200	2,2
6210	davon: Lederverarbeitende Industrie	79 230	75 535	3 695	4,7
6250	Schuhindustrie	202 675	200 170	2 505	1,2
63	Textilindustrie	1 438 731	1 416 683	22 048	1,5
6301	davon: Wollindustrie	245 767	242 613	3 154	1,3
6303	Baumwollindustrie	429 034	427 335	1 699	0,4
6305	Bastfaserindustrie	46 656	46 214	442	0,9
6307	Wirkereien und Strickerereien (einschl. Flachstrumpfwirkerereien).	264 182	258 014	6 168	2,3
6308	Textilveredlung	107 154	106 223	931	0,9
6309	Sonstige Textilindustrie	345 938	336 284	9 654	2,8
64	Bekleidungsindustrie	598 255	581 699	16 556	2,8
6411	davon: Herren- u.Knabenoberbekleidungsind.	164 735	162 606	2 129	1,3
6412	Damen-, Mädchen- und Kinderoberbe- kleidungsindustrie	169 820	163 410	6 410	3,8
6421	Wasche-Industrie (einschl. Herst. v. Haus-, Bett- und Tischwäsche)	99 317	97 240	2 077	2,1
6425	Niederindustrie	29 902	29 720	182	0,6
6460	Rauchwarenveredlung und Pelzbe- kleidungsindustrie	12 672	12 311	361	2,8
6499	Sonstige Bekleidungsindustrie	121 809	116 412	5 397	4,4
Nahrungs- und Genussmittelindustrien		3 018 083	2 876 964	141 119	4,7
68	Ernährungsindustrie	2 624 538	2 485 277	139 261	5,3
6811	davon: Mühlenindustrie	205 232	200 879	4 353	2,1
6813	Nahrungsmittelindustrie	88 634	86 123	2 511	2,8
6815	Starke- und Kartoffeltrocknungsind.	24 185	24 183	2	0,0
6817	Brotindustrie	64 224	63 485	739	1,2
6821	Zuckerindustrie	152 540	152 540	-	-
6824	Obst und Gemüse verarbeitende Ind..	88 844	82 699	6 145	6,9
6827	Süßwarenindustrie	220 088	217 271	2 817	1,3
6831	Molkereien und Kaseereien	406 598	347 822	58 776	14,5
6835	Dauermilch-, Schmelzkäse- und Kaseinwerke	100 452	99 584	868	0,9
6841	Ölmühlenindustrie	87 149	87 009	140	0,2
6844	Margarine-Industrie	105 807	105 659	148	0,1
6847	Talgschmelzen und Schmalzsiederereien	3 386	3 043	343	10,1
6851	Fleischverarbeitende Industrie	161 431	159 426	2 005	1,2
6855	Fischverarbeitende Industrie	43 365	41 359	2 006	4,6
6861	Kaffeemittelindustrie	10 118	9 953	165	1,6
6865	Kaffee und Tee verarbeitende Ind..	153 098	142 381	10 717	7,0
6871	Brauerereien	338 183	334 579	3 604	1,1
6872	Malzerereien	24 441	23 440	1 001	4,1
6873	Alkoholbrennereien und Spiritus- reinigungsanstalten	14 633	12 587	2 046	14,0
6875	Spirituosenindustrie	108 314	88 893	19 421	17,9
6877	Weinverarbeitende Industrie	21 903	21 284	619	2,8
6879	Mineralbrunnen-, Mineralwasser- und Limonadenindustrie	68 731	54 938	13 793	20,1
6881	Essig-, Senf-, Essenzen- u.Gewürzind.	26 491	24 105	2 386	9,0
6885	Eisgewinnung	1 438	1 110	328	22,8
6891	Futtermittelindustrie	105 253	100 925	4 328	4,1
69	Tabakverarbeitende Industrie	393 545	391 687	1 858	0,5
6911	davon: Zigarettenindustrie	300 117	300 106	11	0,0
6941	Zigarrenindustrie	63 062	61 444	1 618	2,6
6971	Rauch-, Kau- und Schnupftabakind...	30 366	30 137	229	0,8
Industrie insgesamt		20 854 592	20 429 050	425 542	2,0

Anmerkungen s.S.56

noch: D. Anhang

Die im Jahre 1959 monatlich meldenden¹⁾ und die nur einmal jährlich (im September) meldenden²⁾ Betriebe nach dem Stand von Ende September 1959 nach hauptbeteiligten Industriegruppen und -zweigen

3. Betriebe, Beschäftigte und Umsatz nach Ländern

	Schlesw.- Holstein	Hamburg	Nieder- sachsen	Bremen	Nordrh.- Westf.	Hessen	Rheinld.- Pfalz	Baden- Württbg.	Bayern	Bundes- gebiet (ohne Saarland und Berlin)	Berlin (West)
Monatlich meldende Betriebe¹⁾											
inesamt											
Betriebe	1 500	1 525	4 502	485	16 154	4 509	2 881	10 075	10 454	52 085	723
Beschäftigte	166 222	230 253	673 380	107 088	2784 800	618 426	345 100	1342 018	1127 104	7394 391	175 318
Umsatz (1000 DM)	529 410	1100 151	2065 950	452 316	7818 641	1562 201	928 560	3309 599	2662 222	20429 050	348 591
Einmal jährlich meldende Betriebe²⁾											
Betriebe	1 340	1 511	3 227	403	12 060	1 965	2 538	6 025	9 748	38 817	290
Beschäftigte	5 703	8 002	14 893	2 009	60 081	10 647	10 427	26 455	34 725	172 942	1 990
Umsatz (1000 DM)	26 617	24 734	58 691	5 037	132 860	21 940	23 987	63 726	67 950	425 542	3 632
Monatlich und jährlich meldende Betriebe zusammen											
Betriebe	2 840	3 036	7 729	888	28 214	6 474	5 419	16 100	20 202	90 902	1 013
Beschäftigte	171 925	238 255	688 273	109 097	2844 881	629 073	355 527	1368 473	1161 829	7567 333	177 308
Umsatz (1000 DM)	556 027	1124 885	2124 641	457 353	7951 501	1584 141	952 547	3373 325	2730 172	20854 592	352 223

1) In der Regel Betriebe, die Ende September 1958 10 und mehr Beschäftigte hatten. - 2) In der Regel Betriebe, die Ende September 1958 1 - 9 Beschäftigte hatten. - a) Aus Gründen der Geheimhaltung betrieblicher Einzelangaben nicht veröffentlicht, aber in der Gesamtsumme enthalten.

Die Industrie der Bundesrepublik Deutschland

Diese Serie gliedert sich in 4 Einzelreihen, in denen die Ergebnisse der Industriestatistik veröffentlicht werden:

Reihe 1: Beschäftigung und Umsatz, Brennstoff- und Energieversorgung

Angaben des monatlichen Industrieberichts über die Beschäftigten, die geleisteten Arbeiterstunden, die gezahlten Löhne und Gehälter, die getätigten Umsätze und die Brennstoff- und Energieversorgung der Industrie in Betrieben mit 10 und mehr Beschäftigten, aufgliedert nach 105 bzw. 142 Industriezweigen sowie teilweise nach Bundesländern. Jahreszahlen ab 1958 (mit Vergleichszahlen für vorhergehende Jahre) im jeweiligen Jahresheft; Jahreszahlen 1950 bis 1957 vgl. Reihe 4, „Sonderveröffentlichungen“. Zur Vorausunterrichtung wird monatlich der Statistische Bericht IV/2 mit den wichtigsten vorläufigen Ergebnissen herausgegeben.

Reihe 2: Produktion ausgewählter Erzeugnisse, Produktionsindex

Monatliche Ergebnisse des Produktions-Eilberichts mit Angaben über die mengenmäßige Produktion für etwa 550 ausgewählte Erzeugnisse, über den arbeitstäglich berechneten Index der industriellen Nettoproduktion auf Originalbasis 1950 und umbasiert auf 1936 für die gesamte Industrie und für 55 einzelne Industriezweige sowie Angaben über die Indices des Produktionsergebnisses je Beschäftigten, je Arbeiter und je Arbeiterstunde auf Basis 1950 für die gesamte Industrie. Als Ergänzung erscheint monatlich die Arbeitsreihe IV/8 der Statistischen Berichte mit einem ausführlichen, aktuellen Kommentar zur Produktionslage.

Reihe 3: Die industrielle Produktion

Vierteljährliche Mengen- und Wertangaben für 2300 Erzeugnisse auf Grund der Ergebnisse der Vierteljährlichen Produktionserhebung. Das umfassende Bild der Produktion für das Berichtsvierteljahr wird ergänzt durch Daten für frühere Vierteljahre, die einen Vergleich über einen längeren Zeitraum ermöglichen. Jahreszahlen ab 1958 (mit Vergleichszahlen für vorhergehende Jahre) im jeweiligen Jahresheft; Jahreszahlen 1948 bis 1957 vgl. Reihe 4 „Sonderveröffentlichungen“.

Reihe 4: Sonderveröffentlichungen

In zwangloser Reihenfolge werden hier weitere amtliche Ergebnisse aus dem Bereich der Industriestatistik gegeben, die zu den periodisch erscheinenden Reihen wertvolle Ergänzungen bilden.

Die Hefte 1 bis 14 sind als „Sonderhefte“ ohne Reihenbezeichnung erschienen.

Heft 8 Neuberechnung des Index der industriellen Nettoproduktion

Heft 11 Die industrielle Produktion 1951 bis 1955

(2, 4, 5) Jahreszahlen 1956 und 1957 in Reihe 3, Jahrgang 1957, Heft 4; Jahreszahlen für frühere Jahre in Heft 2 (1948—1951), 4 (1952) und 5 (1949—1953).

Heft 13 Die Normalarbeitszeit in der Industrie Ende September 1955

Heft 16 Die regionale Verteilung der Industriebetriebe 1956

Heft 17/18 Die Industrie in den europäischen Ländern

(Heft 17 Länderübersichten bis 1956; Heft 18 Vergleichende Übersichten bis 1957)

Heft 19 Beschäftigung und Umsatz, Brennstoff- und Energieversorgung 1954 bis 1957

(9, 12, 14) Jahreszahlen für frühere Jahre in Heft 9 (1950—1954), 12 (1951—1955) und 14 (1952—1956).

Heft 20 Brutto- und Nettoproduktion 1954, Materialverbrauch und Vorräte

(7) (Brutto- und Nettoproduktionswerte der Industrie im Jahre 1950 in Heft 7)

Heft 21 Die regionale Verteilung der Industriebetriebe nach Industriegruppen im April 1958

Heft 22 Die Produktion wichtiger industrieller Erzeugnisse im Ausland 1938, 1950 bis 1958

Heft 23 Die industriellen Stromerzeugungsanlagen 1958

(3, 6, 10, 15) Zahlen für frühere Jahre in Heft 3 (1948—1951), 6 (1950—1953), 10 (1948—1954) und 15 (1956).

Beim W. Kohlhammer Verlag

sind Prospekte mit ausführlichen Angaben, besonders über die Reihe 4, erhältlich.

**HERAUSGEBER: STATISTISCHES BUNDESAMT / WIESBADEN
VERLAG: W. KOHLHAMMER GmbH / STUTTGART UND MAINZ**