

STATISTISCHES
BUNDESAMT
WIESBADEN

DIE INDUSTRIE

DER BUNDESREPUBLIK DEUTSCHLAND

Reihe 1

**Beschäftigung und Umsatz,
Brennstoff- und Energieversorgung**

Januar 1959



W. KOHLHAMMER VERLAG

An die Bezieher dieses Heftes

Im Rahmen unserer Veröffentlichungsserie "Die Industrie der Bundesrepublik Deutschland" erscheint in der Reihe 4: Sonderveröffentlichungen das

Heft 21

Die regionale Verteilung der Industrie nach Industriegruppen, Betriebe und Beschäftigte in den kreisfreien Städten und Landkreisen

April 1958

In dieser Veröffentlichung werden für jeden Kreis zunächst zehn größere Industriebereiche (Zusammenfassungen von jeweils mehreren Industriegruppen) und anschließend die Zahlen für die einzelnen Industriegruppen nachgewiesen.

Das Heft ist voraussichtlich Ende März 1959 lieferbar und kann aus dem Verlag W. Kohlhammer, Mainz, Bahnhofplatz 2, durch den ortsansässigen Buchhandel zum Preise von 10,-- DM bezogen werden.

STATISTISCHES
BUNDESAMT
WIESBADEN

DIE INDUSTRIE

DER BUNDESREPUBLIK DEUTSCHLAND

Reihe 1

Beschäftigung und Umsatz, Brennstoff- und Energieversorgung

Ergebnisse der monatlichen Industrieberichterstattung

Januar 1959



Jahrgang 1959 • Nr. 1

VERLAG W. KOHLHAMMER GMBH / STUTTGART UND MAINZ

Inhalt

	Seite
Vorbemerkung	4
 A. Gesamtübersichten	
1. Beschäftigung und Umsatz in zeitlicher Entwicklung und nach Ländern	6 +
2. Brennstoff- und Energieversorgung in zeitlicher Entwicklung und nach Ländern	7 +
 B. Beschäftigte, Arbeiterstunden, Löhne und Gehälter	
1. Betriebe, Beschäftigte, Arbeiterstunden, Löhne und Gehälter im Januar 1959, hauptbeteiligt	8
2. Beschäftigte in zeitlicher Entwicklung, beteiligt	10
3. Beschäftigte Ende Januar 1959 nach der Stellung im Betrieb, beteiligt	13
4. Beschäftigte Ende Januar 1959 nach Ländern, beteiligt	16 +
5. Geleistete Arbeiterstunden in zeitlicher Entwicklung, hauptbeteiligt	18
6. Bruttosumme der Löhne in zeitlicher Entwicklung, hauptbeteiligt	20
7. Bruttosumme der Gehälter in zeitlicher Entwicklung, hauptbeteiligt	22
 C. Umsatz	
1. Umsatz in zeitlicher Entwicklung, hauptbeteiligt	24
2. Umsatz in zeitlicher Entwicklung, beteiligt	26
3. Umsatz in zeitlicher Entwicklung nach Absatzgebieten (Inland, Ausland), beteiligt	29
4. Umsatz im Januar 1959 nach Ländern, beteiligt	32 +
5. Im Umsatz enthaltene Verbrauchsteuern in zeitlicher Entwicklung, beteiligt	34
 D. Brennstoff- und Energieversorgung	
1. Gesamtkohleverbrauch in zeitlicher Entwicklung, hauptbeteiligt	35
2. Kohleverbrauch im Januar 1959 nach Kohlenarten, hauptbeteiligt	36
3. Kohlebestand Ende Januar 1959 nach Kohlenarten, hauptbeteiligt	37
4. Heizölverbrauch in zeitlicher Entwicklung, hauptbeteiligt	38
5. Gasverbrauch in zeitlicher Entwicklung, hauptbeteiligt	39
6. Stromverbrauch in zeitlicher Entwicklung, hauptbeteiligt	40
7. Strombilanz im Januar 1959, hauptbeteiligt	41
 Anhang	
Die im Jahre 1958 monatlich meldenden und die nur einmal jährlich (im September) meldenden Betriebe	
1. Betriebe und Beschäftigte Ende September 1958, hauptbeteiligt	42 +
2. Umsatz im September 1958, hauptbeteiligt	44 +

Zur Beachtung: Auf den mit „+“ versehenen Seiten sind die wichtigsten Ergebnisse für Berlin (West) mitaufgeführt.

Die Statistischen Landesämter bringen in ihren Veröffentlichungen die Länderergebnisse der Industrierichterstattung einheitlich unter der Nummer E I 1.

In früheren Heften der Veröffentlichungsserie
„Die Industrie der Bundesrepublik Deutschland“
veröffentlichte Sondertabellen

Berichtszeit	Fundstelle
Jahresergebnisse der Industrierichterstattung	
1950 bis 1954	Sonderheft 9
1951 bis 1955	Sonderheft 12
1952 bis 1956	Sonderheft 14
1954 bis 1957	Reihe 4. Heft 19
Ergebnisse nach Betriebsgrößenklassen	
September 1952	Teil 1, 3. Jg., Heft 5, Seite 37
September 1953	Teil 1, 4. Jg., Heft 1/2, Seite 48
September 1954	Teil 1, 5. Jg., Heft 1/2, Seite 49
September 1955	Sonderheft 12, Seite 20
September 1956	Sonderheft 14, Seite 27
September 1957	Reihe 4. Heft 19, Seite 42
Ergebnisse der einmal jährlich meldenden Betriebe ¹⁾	
August 1950	Teil 1, 1. Jg., Heft 9, Seite 5
September 1952	Teil 1, 3. Jg., Heft 5, Seite 30
September 1953	Teil 1, 4. Jg., Heft 1/2, Seite 47
September 1954	Teil 1, 5. Jg., Heft 1/2, Seite 48
September 1955	Teil 1, 6. Jg., Heft 1/2, Seite 53
September 1956	Reihe 1, Jg. 1957, Nr. 3, Seite 35
September 1957	Reihe 1, Jg. 1958, Nr. 1, Seite 42
Ergebnisse für Vertriebenen- und Zugewandertenbetriebe	
September 1952	Teil 1, 3. Jg., Heft 5, Seite 47
September 1953	Teil 1, 3. Jg., Heft 12, Seite 35
	Teil 1, 4. Jg., Heft 1/2, Seite 53
September 1954	Teil 1, 4. Jg., Heft 12, Seite 36
	Teil 1, 5. Jg., Heft 1/2, Seite 55
September 1955	Teil 1, 6. Jg., Heft 7, Seite 39
September 1956	Teil 1, 6. Jg., Heft 12, Seite 39
	Reihe 1, Jg. 1957, Nr. 3, Seite 36
September 1957	Reihe 1, Jg. 1958, Nr. 1, Seite 44
Ergebnisse nach kreisfreien Städten und Landkreisen	
1950, 1952 und 1956 (jeweils April)	Reihe 4: Sonderveröffentlichungen Nr.16

1) Im allgemeinen Betriebe mit 1 bis 9 Beschäftigten.

Vorbemerkung

- 1) Soweit kein Gebietsstand angegeben ist, beziehen sich die Ergebnisse auf das Bundesgebiet ohne Saarland und Berlin.
- 2) Im allgemeinen sind nur Betriebe mit 10 und mehr Beschäftigten erfaßt. Der Anteil der nicht einbezogenen Kleinbetriebe mit weniger als 10 Beschäftigten ist jedoch in den meisten Industriegruppen und -zweigen sehr gering (vgl. S.42 dieses Heftes). Nicht erfaßt sind Elektrizitäts-, Gas- und Wasserwerke für die öffentliche Versorgung sowie Betriebe der Bauindustrie.
- 3) Abweichend von der unter Ziffer 2 genannten Erhebungsgrenze werden zur Verbesserung der Repräsentation in folgenden Ländern und Industriegruppen bzw. -zweigen auch Betriebe mit weniger als 10 Beschäftigten einbezogen (Stand Januar 1959):

Schleswig-Holstein	6831	Molkereien und Käsereien	Betriebe mit 6 und mehr Beschäftigten
Hessen	6831	Molkereien und Käsereien	Betriebe mit 5 und mehr Beschäftigten
Rheinland-Pfalz	3960	Edelsteinindustrie	Betriebe mit 6 und mehr Beschäftigten
	6831	Molkereien und Käsereien	Betriebe mit 6 und mehr Beschäftigten
Bayern	5310	(Säge- und Hobelwerke, (Holzimprägnieranstalten, (Furnierwerke	(Säge- und Hobelwerke: Betriebe mit (einem Jahreseinschnitt von mindestens (1000 fm Rundholz
	6831	Molkereien und Käsereien	alle Betriebe
Berlin (West)		In verschiedenen Industriegruppen und -zweigen ab einem durchschnittlichen Monatsumsatz von mindestens 10 000.- DM. Zusätzlich erfaßt werden hierdurch 435 Betriebe (darunter 145 Betriebe der Bekleidungsindustrie) mit einem Beschäftigtenanteil von 0,9 vH und einem Umsatzanteil von 1,7 vH, gemessen an der gesamten Industrie.	

- 4) Für die einzelnen Merkmale in den Tabellen werden nachstehende Definitionen gegeben:

- a) Betriebe = Erfaßte örtliche Einheiten, soweit sie als selbständig produzierende Betriebe anzusehen sind.
- b) Beschäftigte = Alle am Monatsende im Betrieb tätigen Personen einschl. tätiger Inhaber und mithelfender Familienangehöriger, soweit diese in einem arbeitsrechtlichen Verhältnis zum Betrieb stehen, aber ohne Heimarbeiter. Die Inhaber und Angestellten umfassen auch die kaufmännischen und technischen Lehrlinge, die Arbeiter, soweit nichts anderes gesagt ist, auch die gewerblichen Lehrlinge.
- c) Geleistete Arbeiterstunden = Alle von den Arbeitern (einschl. gewerblicher Lehrlinge) tatsächlich geleisteten (nicht die bezahlten) Stunden.
- d) Löhne, Gehälter = Bruttosumme ohne Pflichtanteile des Arbeitgebers zur Sozialversicherung. Lohn- und Gehaltszuschläge (einschl. Gratifikationen) sind einbezogen. Nicht erfaßt werden dagegen allgemeine soziale Aufwendungen sowie Vergütungen, die als Spesenersatz anzusehen sind.
- e) Umsatz = Umsatz aus eigener Erzeugung ohne Umsatz in Handelsware. Die Umsätze beruhen auf Rechnungswerten (Fakturenwerten) einschl. etwa darin enthaltener Verbrauchsteuern und Kosten für Fracht, Verpackung, Porto und Spesen, auch wenn diese gesondert berechnet werden. Da es sich grundsätzlich um fakturierte Werte handelt, enthalten die Umsätze nicht den Wert der Lieferungen, die innerhalb eines Unternehmens von Werk zu Werk stattfinden. Bei der Aufgliederung nach Ländern kann es daher vorkommen, daß Erzeugnisse, die in einem Land produziert werden, im Umsatz eines anderen Landes enthalten sind. Die regional gegliederten Umsätze entsprechen daher z.T. nicht der Produktion in den einzelnen Ländern. In Berlin (West) wurden bis einschl. 1957 als Umsatz die Lieferwerte (die z.T. auch Lieferungen an andere Betriebe des gleichen Unternehmens enthielten) erfaßt. Ab Januar 1958 werden in dieser Veröffentlichung auch für Berlin (West) wie für alle übrigen Länder Rechnungswerte (Fakturenwerte) bekanntgegeben.
- f) Inlandsumsatz = Umsatz mit Empfängern im Bundesgebiet (ohne Saarland), in Berlin und in der sowjetischen Besatzungszone sowie Umsatz mit den im Bundesgebiet stationierten ausländischen Streitkräften.
- g) Auslandsumsatz = Direktumsätze der Industriebetriebe mit Abnehmern im Ausland und im Saarland und - soweit einwandfrei erkennbar - Umsätze mit deutschen Exporteuren.
- h) Kohleverbrauch = Gesamtverbrauch für Fabrikation, Heizung, Strom-, Gas- und Dampferzeugung usw. Umrechnung in Tonnen Steinkohle-Einheiten nach folgendem Schlüssel: 1 t Steinkohle = 1 t Steinkohlenbriketts = 1 t Steinkohlenkoks = 3 t Rohbraunkohle = 1,5 t Braunkohlenbriketts = 1,5 t Braunkohlenkoks = 2 t tschechische Hartbraunkohle = 1,5 t bayerische Pechkohle.
- i) Heizölverbrauch = Alle Heizöle aus der Verarbeitung von Mineralöl, Steinkohle und Braunkohle einschl. Eigenverbrauch der Hersteller.
- k) Gasverbrauch = Ortsgas und Kokereigas (auch Ferngas), jedoch nicht Generatorgas, Methangas, Flüssiggas, Raffineriegas, Gichtgas und alle übrigen Gase. Kokereigas (auch Ferngas) umgerechnet auf einen oberen Heizwert $H_u = 4300 \text{ kcal/cbm}$.
- l) Stromverbrauch = Gesamtverbrauch einschl. Eigenverbrauch industrieller Stromerzeugungsanlagen.

5) Die beiden Merkmale "Beschäftigte" und "Umsatz" werden nach zwei verschiedenen Gesichtspunkten zusammengestellt:

- a) Bei der Aufbereitung nach "hauptbeteiligten Industriegruppen und -zweigen" werden die Ergebnisse nach örtlichen Betriebseinheiten aufgerechnet, d.h. es werden kombinierte Betriebe (Betriebe, die mehreren Industriegruppen und -zweigen angehören, z.B. Maschinenfabrik und Gießerei) mit den Angaben für den gesamten Betrieb der Industriegruppe bzw. dem Industriezweig zugerechnet; in der bzw. in dem das Schwergewicht des Betriebes, gemessen an den Beschäftigtenzahlen, liegt.
- b) Bei der Aufbereitung nach "beteiligten Industriegruppen und -zweigen" werden dagegen kombinierte Betriebe auf die verschiedenen Industriegruppen bzw. -zweige aufgeteilt, denen die einzelnen Betriebsteile ihrer Produktion entsprechend zuzurechnen sind.

Angaben nach "hauptbeteiligten Industriegruppen und -zweigen" liegen für alle Erhebungsmerkmale vor, Angaben nach "beteiligten Industriegruppen und -zweigen" nur für die Beschäftigten und den Umsatz. Bei Vergleichen zwischen verschiedenen Erhebungsmerkmalen einer Industriegruppe oder eines Industriezweiges (z.B. Beschäftigte und Umsatz, Beschäftigte und Kohleverbrauch usw.) ist darauf zu achten, daß nur Merkmale verglichen werden, die nach dem gleichen Gesichtspunkt aufbereitet worden sind.

6) Durch Schwerpunktverlagerungen im Produktionsprogramm kombinierter Betriebe wurden ab Januar 1959 eine Reihe von Betrieben einer anderen "hauptbeteiligten" Industriegruppe (einem anderen "hauptbeteiligten" Industriezweig) zugeordnet als bis einschl. Dezember 1958. In allen Reihen nach "hauptbeteiligten" Industriegruppen bzw. -zweigen ergeben sich hierdurch ab Januar 1959 gewisse, im allgemeinen jedoch geringfügige Veränderungen. Soweit diese Veränderungen bei den Beschäftigten oder beim Umsatz ± 2 vH übersteigen, sind sie in der folgenden Tabelle zusammengestellt:

Industriegruppe und -zweig		Beschäftigte		Umsatz	
		Änderung durch Schwerpunktwechsel kombinierter Betriebe auf Grund des Industrieberichts für Dezember 1958			
		Anzahl	vH	1000 DM	vH
2160	Erdöl- und Erdgasgewinnung	+ 506	+ 3,9	-	-
2250	Kohlenwertstoffindustrie	- 129	- 2,5	- 515	- 2,3
2850	Metallhalbzeugwerke	+ 1 159	+ 2,2	+ 1 692	+ 1,2
3010	Ziehereien und Kaltwalzwerke	- 2 282	- 3,3	- 10 504	- 4,6
3845	Stahlrohrmöbelindustrie	- 377	- 5,9	- 740	- 5,7
3861	Fahrradteile- und Kraftradteile-Industrie	- 1 188	- 7,8	- 2 511	- 11,4
3867	Kraftwagenteile-Industrie	- 1 402	- 8,2	- 2 285	- 6,6
3881	Metallwarenindustrie (ohne Füllhalter- und Kugelschreiberindustrie)	- 1 293	- 2,3	- 2 060	- 1,9
3888	Füllhalter- und Kugelschreiberindustrie	+ 82	+ 1,3	+ 197	+ 2,1
3930	Spielwarenindustrie	+ 428	+ 2,1	+ 182	+ 0,7
3940	Turn- und Sportgeräte-Industrie	- 216	- 6,2	- 256	- 4,2
5800	Kunststoffverarbeitende Industrie	+ 3 547	+ 5,6	+ 7 856	+ 6,4
6100	Ledererzeugende Industrie	- 2 805	- 7,7	- 3 342	- 3,5
6815	Stärke- und Kartoffeltrocknungsindustrie	- 239	- 4,7	- 80	- 0,4
6835	Dauermilch-, Schmelzkäse- und Kaseinwerke	+ 203	+ 2,5	+ 829	+ 1,3
6873	Alkoholbrennereien und Spiritusreinigungsanstalten	- 49	- 1,6	- 1 036	- 6,0
6881	Essig-, Senf-, Essenzen- und Gewürzindustrie	- 172	- 2,6	- 414	- 2,1
6971	Rauch-, Kau- und Schnupftabakindustrie	- 84	- 1,7	- 1 381	- 4,8

Zeichenerklärung

- r = berichtigte Zahl
- 0 = mehr als nichts, aber weniger als die Hälfte der kleinsten Einheit, die in der Tabelle zur Darstellung gebracht werden kann
- (an Stelle einer Zahl) = nichts vorhanden
- . (an Stelle einer Zahl) = kein Nachweis vorhanden

Abweichungen in den Summen erklären sich durch Runden der Zahlen.

A. Gesamtübersichten
Betriebe mit 10 und mehr Beschäftigten
1. Beschäftigung und Umsatz
a) in zeitlicher Entwicklung

	Betriebe	Beschäftigte		Geleistete Arbeiter- stunden	Bruttosumme der		Umsatz		
		insgesamt	darunter Arbeiter		Löhne	Gehälter	insgesamt	davon	
	im Jahresdurchschnitt bzw. am Ende des Monats			Mill.				Löhne	Gehälter
	Anzahl	1000			Mill. DM				
1950 MD	47 187	4 797	4 055	770	984	280	6 700	6 145	555
1951 MD	48 309	5 332	4 509	851	1 259	357	9 159	8 183	976
1952 MD	50 074	5 518	4 633	875	1 382	408	9 949	8 796	1 154
1953 MD	50 558	5 751	4 814	907	1 488	456	10 514	9 241	1 272
1954 MD	50 784	6 062	5 070	960	1 624	503	11 745	10 202	1 543
1955 MD	51 515	6 576	5 498	1 040	1 875	583	13 876	12 060	1 816
1956 MD	52 884	6 991	5 820	1 079	2 137	681	15 471	13 298	2 173
1957 MD	52 609	7 221	5 984	1 052	2 284	752	16 629	14 097	2 532
1958 MD	52 257	7 273	5 979	1 031	2 413	835	17 089	14 517	2 572
1957 Juli	52 674	7 280	6 037	1 064	2 346	745	16 981	14 457	2 524
August	52 673	7 328	6 076	1 048	2 359	746	16 781	14 277	2 504
September	52 652	7 354	6 098	1 045	2 253	752	17 265	14 690	2 575
Oktober	52 619	7 373	6 114	1 100	2 341	759	18 343	15 656	2 687
November	52 584	7 359	6 098	1 076	2 390	787	17 665	15 103	2 561
Dezember	52 572	7 262	6 002	1 021	2 423	863	17 011	14 333	2 678
1958 Januar	52 009	7 208	5 947	1 062	2 402	802	16 500	14 074	2 426
Februar	52 203	7 199	5 933	977	2 160	799	15 488	13 060	2 428
Marz	52 295	7 211	5 942	1 030	2 271	809	17 127	14 478	2 648
April	52 297	7 302	6 011	1 039	2 393	811	16 591	14 108	2 483
Mai	52 299	7 307	6 012	1 025	2 459	817	16 512	14 028	2 485
Juni	52 315	7 306	6 010	984	2 378	827	16 211	13 686	2 525
Juli	52 284	7 319	6 021	1 056	2 510	830	17 541	14 981	2 561
August	52 294	7 324	6 019	996	2 419	829	16 695	14 215	2 479
September	52 285	7 322	6 013	1 054	2 420	833	18 286	15 490	2 796
Oktober	52 234	7 306	5 995	1 115	2 516	836	19 019	16 261	2 758
November	52 254	7 280	5 965	1 020	2 427	870	17 473	14 941	2 532
Dezember	52 266	7 182	5 876	1 019	2 605	955	17 627	14 881	2 746
1959 Januar	52 015	7 135	5 817	999	2 411	884	16 161	13 776	2 385

b) nach Ländern

	Betriebe	Beschäftigte		Geleistete Arbeiter- stunden	Bruttosumme der		Umsatz		
		insgesamt	darunter Arbeiter		Löhne	Gehälter	insgesamt	davon	
	im Jahresdurchschnitt bzw. am Ende des Monats			Mill.				Löhne	Gehälter
	Anzahl	1000			Mill. DM				
MD 1958									
Schleswig-Holstein .	1 541	164	136	24	53	16	479	413	65
Hamburg	1 520	224	173	30	74	32	886	771	115
Niedersachsen	4 482	645	535	94	215	68	1 709	1 439	270
Bremen	475	105	87	15	37	12	332	258	73
Nordrhein-Westfalen.	16 156	2 811	2 340	399	1 044	328	6 674	5 693	980
Hessen	4 520	596	472	82	181	80	1 311	1 060	251
Rheinland-Pfalz	2 933	336	274	47	104	40	789	664	126
Baden-Württemberg ..	10 073	1 313	1 076	185	397	147	2 759	2 344	415
Bayern	10 553	1 079	886	155	307	112	2 151	1 873	278
Bundesgebiet (ohne Saarland und Berlin)	52 257	7 273	5 979	1 031	2 413	835	17 089	14 517	2 572
Berlin (West)	3 055	281	214	35	76	38	498	440	59
Januar 1959									
Schleswig-Holstein .	1 520	156	128	23	51	17	427	373	55
Hamburg	1 531	223	168	29	72	35	896	806	90
Niedersachsen	4 478	626	514	91	210	70	1 627	1 357	270
Bremen	487	101	82	14	36	12	301	247	54
Nordrhein-Westfalen.	16 108	2 746	2 271	392	1 040	346	6 393	5 478	916
Hessen	4 481	588	461	80	186	84	1 249	995	254
Rheinland-Pfalz	2 914	326	263	46	119	52	709	601	108
Baden-Württemberg ..	10 105	1 308	1 065	176	395	152	2 543	2 171	372
Bayern	10 391	1 061	863	147	301	116	2 016	1 750	266
Bundesgebiet (ohne Saarland und Berlin)	52 015	7 135	5 817	999	2 411	884	16 161	13 776	2 385
Berlin (West)	2 992	278	211	35	76	38	469	411	58

noch: A. Gesamtübersichten
 Betriebe mit 10 und mehr Beschäftigten
 2. Brennstoff- und Energieversorgung
 a) in zeitlicher Entwicklung

	Verbrauch an Brennstoffen						Strombezug aus dem öffentlichen Netz	Strom- verbrauch
	Kohle	darunter			Heizöl	Gas		
		Steinkohle und Steinkohlen- briketts 1)	Steinkohlen- koks	Braunkohlen- briketts				
1000 t - SKE	1000 t				Mill. cbm	Mill. kWh		
1950 MD	4 616	2 520	1 245	349	.	.	1 239	2 405
1951 MD	5 017	2 567	1 481	402	.	.	1 543	2 858
1952 MD	5 276	2 455	1 718	411	.	.	1 699	3 135
1953 MD	5 166	2 512	1 574	442	.	1 234	1 791	3 382
1954 MD	5 403	2 640	1 676	479	114	1 198	2 096	3 828
1955 MD	6 092	2 959	2 059	504	172	1 385	2 389	4 285
1956 MD	6 257	2 999	2 171	540	256	1 487	2 657	4 715
1957 MD	6 165	2 913	2 195	509	291	1 540	2 850	5 054
1958 MD	5 779	3 084	1 967	482	403	1 498	2 938	5 228
1957 Juli	5 780	2 655	2 090	508	257	1 571	2 947	5 095
August	5 854	2 653	2 150	513	268	1 552	2 942	5 113
September	5 937	2 707	2 191	505	277	1 493	2 946	5 087
Oktober	6 694	3 188	2 317	536	312	1 554	3 053	5 414
November	6 625	3 217	2 275	506	346	1 532	2 914	5 277
Dezember	6 594	3 232	2 266	517	366	1 511	2 843	5 228
1958 Januar	6 647	3 206	2 366	520	423	1 544	2 910	5 314
Februar	5 895	2 806	2 110	465	389	1 420	2 671	4 884
März	6 322	3 071	2 183	514	426	1 532	2 934	5 326
April	5 705	2 762	1 983	485	383	1 476	2 861	5 082
Mai	5 453	2 607	1 915	469	360	1 537	2 915	5 112
Juni	5 178	2 458	1 827	445	345	1 515	2 866	5 009
Juli	5 407	2 566	1 883	472	358	1 555	3 036	5 266
August	5 254	2 480	1 841	454	360	1 556	2 977	5 175
September	5 349	2 622	1 782	462	377	1 494	3 037	5 250
Oktober	6 110	3 068	1 925	510	446	1 521	3 148	5 603
November	5 991	3 036	1 901	494	475	1 425	2 977	5 355
Dezember	6 038	3 084	1 883	496	496	1 404	2 909	5 321
1959 Januar	6 151	3 048	2 071	476	548	1 394	2 970	5 396

b) nach Ländern

	Verbrauch an Brennstoffen						Strombezug aus dem öffentlichen Netz	Strom- verbrauch
	Kohle	darunter			Heizöl	Gas		
		Steinkohle und Steinkohlen- briketts	Steinkohlen- koks	Braunkohlen- briketts				
1000 t - SKE	1000 t				Mill. cbm	Mill. kWh		
MD 1958								
Schleswig-Holstein .	74	39	34	2	31	12	51	72
Hamburg	28	16	11	1	42	6	70	81
Niedersachsen	508	210	221	26	51	49	188	374
Bremen	17	13	4	0	15	3	30	36
Nordrhein-Westfalen.	3 954	1 872	1 416	290	142	1 325	1 330	2 843
Hessen	203	117	43	23	30	30	156	260
Rheinland-Pfalz	279	158	82	58	15	41	235	367
Baden-Württemberg ..	301	226	59	23	32	16	410	533
Bayern	416	163	97	59	44	16	468	661
Bundesgebiet (ohne Saarland und Berlin)	5 779	2 814	1 967	482	403	1 498	2 938	5 228
Berlin (West)	30	17	6	10	4	12	.	48
Januar 1959								
Schleswig-Holstein .	64	37	27	1	37	9	50	72
Hamburg	31	17	14	1	48	7	76	88
Niedersachsen	512	222	213	26	68	57	190	394
Bremen	10	14	5	0	20	4	31	37
Nordrhein-Westfalen.	4 172	1 977	1 509	288	206	1 211	1 450	2 984
Hessen	230	134	49	23	40	31	163	279
Rheinland-Pfalz	320	193	89	55	21	44	206	384
Baden-Württemberg ..	336	256	64	23	49	16	379	520
Bayern	467	198	101	59	58	15	425	639
Bundesgebiet (ohne Saarland und Berlin)	6 151	3 048	2 071	476	548	1 394	2 970	5 396
Berlin (West)	40	25	8	11	8	12	.	54

1) Bis 1954 ohne, von 1955 an einschl. ballastreicher Steinkohle.

B. Beschäftigte, Arbeiterstunden, Löhne und Gehälter
Betriebe mit 10 und mehr Beschäftigten
1. Betriebe, Beschäftigte, Arbeiterstunden, Löhne und Gehälter im Januar 1959
nach hauptbeteiligten Industriegruppen und -zweigen

Nr.	Industriegruppe und -zweig	Betriebe	Beschäftigte insgesamt	davon		Geleistete Arbeiterstunden	Bruttosumme der	
				Inhaber und Angestellte	Arbeiter		Löhne	Gehälter
				Anzahl			1000	1000 DM
21	Bergbau	639	632 533	63 808	568 725	93 874	294 441	60 584
2111	Steinkohlenbergbau	222	515 010	47 740	467 270	75 231	246 001	45 949
2114	Braunkohlen- und Pechkohlenbergbau	72	46 097	5 123	40 974	7 691	20 758	5 318
2130	Eisenerzbergbau	72	22 597	2 538	20 059	3 430	8 822	2 075
2140	Metallergbergbau	18	6 041	681	5 360	964	2 478	544
2150	Kali- und Steinsalzbergbau, Salinen	39	23 342	2 985	20 357	3 838	9 749	2 734
2160	Erdöl- und Erdgasgewinnung	69	13 305	3 863	9 442	1 738	4 452	3 486
2170	Flußpat-, Schwespat-, Graphit- und sonstiger Bergbau	32	2 879	281	2 598	456	1 101	195
2180	Torfindustrie	115	3 262	597	2 665	526	1 080	283
	Grundstoff- und Produktionsgüterindustrien	11 779	1 488 284	300 818	1 187 466	210 130	589 544	236 337
25	Industrie der Steine und Erden	5 050	206 382	32 319	174 063	32 168	79 272	18 613
2511	davon: Natursteinindustrie	1 101	28 531	4 710	23 821	3 962	9 172	2 199
2521	Sand- und Kiesindustrie	385	9 803	1 868	7 935	1 603	3 817	1 024
2527	Gewinnung und Aufbereitung von Schiefer, Rohton, Kaolin und sonstigen Mineralien	261	11 401	1 328	10 073	1 767	4 166	732
2531	Zementindustrie	87	21 325	3 296	18 029	3 380	8 470	2 711
2532	Kalkindustrie	183	14 206	2 152	12 054	2 225	6 036	1 721
2533	Gips- und Kreide-Industrie	82	2 997	546	2 451	431	983	247
2541	Ziegelindustrie	1 426	43 123	5 516	37 607	7 357	17 910	2 753
2542	Grobsteinzeugindustrie	47	4 710	571	4 139	767	2 155	355
2543	Feuerfeste Industrie	111	18 578	3 111	15 467	2 795	7 009	2 043
2550	Betonsteinindustrie	767	28 876	4 685	24 191	4 353	10 867	2 343
2561	Kalksandsteinindustrie	114	4 480	593	3 887	837	2 027	349
2562	Bims- und Bimssteinindustrie	304	4 988	1 453	3 535	690	1 738	671
2564	Isolier- u. Leichtbauplattenindustrie	72	3 130	512	2 618	470	1 025	259
2565	Asbestsementwarenindustrie	11	4 847	787	4 060	734	1 744	451
2590	Sonstige Industrien der Steine und Erden	99	5 387	1 191	4 196	797	2 153	755
27	Eisenschaffende Industrie	137	290 845	43 999	246 846	42 680	135 297	35 804
2710	davon: Hochofen-, Stahl- u. Warmwalzwerke	99	277 564	41 465	236 099	40 833	129 977	34 026
2740	Schmiede-, Preß- und Hammerwerke	38	13 281	2 534	10 747	1 847	5 320	1 778
2910	Eisen-, Stahl- und Tempergießereien	538	125 179	17 997	107 182	18 596	51 026	12 946
3010	Ziehereien und Kaltwalzwerke	433	66 359	10 714	55 645	9 651	25 092	7 390
28	NE-Metallindustrie	193	75 916	14 194	61 722	10 829	28 241	9 857
2810	davon: Metallhütten und Umschmelzwerke	83	21 934	3 966	17 968	3 286	8 697	3 098
2850	Metallhalbzeugwerke	110	53 982	10 228	43 754	7 543	19 544	6 759
2950	Metallgießereien	270	22 049	3 518	18 531	3 237	7 871	2 031
22	Mineralölverarbeitung und Kohlenwertstoffindustrie	110	34 474	9 882	24 592	4 532	12 795	8 095
2210	davon: Mineralölverarbeitung							
2230	Braunkohlen- und Torfteeerdstillation, Ölschieferverschmelzung und -verarbeitung	94	29 521	8 657	20 864	3 794	10 705	7 096
2250	Kohlenwertstoffindustrie	16	4 953	1 225	3 728	738	2 090	999
40	Chemische Industrie	1 887	413 835	126 024	287 811	50 768	163 683	115 441
53	Sägewerke und holzbearbeitende Industrie	2 523	76 612	12 840	63 772	11 211	23 125	5 671
5310	davon: Säge- u. Hobelwerke, Holsimprägnieranstalten, Furnierwerke	2 404	53 141	9 872	43 269	7 624	15 182	3 775
5360	Sperrholzwerke, Holzfasern- u. Holzspanplattenwerke	119	23 471	2 968	20 503	3 587	7 943	1 896
55	Holzschliff, Zellstoff, Papier und Pappe erzeugende Industrie	351	81 782	11 675	70 107	13 331	31 110	8 864
59	Kautschuk u. Asbest verarbeitende Industrie	287	94 851	17 656	77 195	12 927	32 032	11 625
	Investitionsgüterindustrien	13 479	2 715 199	567 382	2 147 817	368 467	869 862	373 755
31	Stahlbau (einschl. Leichtmetallbau)	1 105	181 477	40 782	140 695	25 198	61 466	26 621
32	Maschinenbau	4 090	837 150	195 376	641 774	111 305	266 676	131 420
33	Fahrzeugbau	580	329 008	53 301	275 707	46 528	128 150	38 768
34	Schiffbau	177	104 518	13 199	91 319	15 848	40 146	9 020
35	Luftfahrzeugbau	27	11 145	2 839	8 306	1 447	3 379	1 936
36	Elektrotechnische Industrie	2 043	633 406	154 601	478 805	80 401	176 158	102 707
37	Feinmechanische und optische sowie Uhrenindustrie	890	137 998	25 982	112 016	18 473	39 462	16 435
3020	Stahlverformung	1 181	117 394	18 787	98 607	17 331	40 419	11 390

noch: B. Beschäftigte, Arbeiterstunden, Löhne und Gehälter
Betriebe mit 10 und mehr Beschäftigten
noch: 1. Betriebe, Beschäftigte, Arbeiterstunden, Löhne und Gehälter im Januar 1959
nach hauptbeteiligten Industriegruppen und -zweigen

Nr.	Industriegruppe und -zweig	Betriebe	Beschäftigte insgesamt	davon		Geleistete Arbeiterstunden	Bruttosumme der	
				Inhaber und Angestellte	Arbeiter		Löhne	Gehälter
				Anzahl		1000	1000 DM	
noch: Investitionsgüterindustrien								
38	Eisen-, Blech- und Metallwarenindustrie ...	3 386	363 103	62 515	300 588	51 936	114 006	35 458
3810	davon: Herstellung von Handelswaffen und Munition	27	6 012	861	5 151	839	1 557	510
3830	Heiz- und Kochgeräte-Industrie	122	33 167	6 018	27 149	4 543	11 360	3 854
3841	Stahlblechverarbeitung	716	72 501	13 299	59 202	10 366	23 199	7 627
3845	Stahlrohr- und -blechindustrie	83	5 977	997	4 980	852	1 833	512
3846	NE-Metallblechwarenindustrie	104	10 745	1 981	8 764	1 531	3 370	1 071
3849	Feinblechpackungsindustrie	105	21 297	2 702	18 595	3 142	6 093	1 601
3850	Schloß- und Beschlagindustrie	363	41 219	6 554	34 665	6 117	13 859	3 739
3861	Fahrradteile- und Kraftfahrzeuge-Industrie	131	14 325	2 111	12 214	2 156	4 511	1 135
3867	Kraftwagenteile-Industrie	93	15 834	2 253	13 581	2 299	5 564	1 422
3870	Schneidwaren- und Besteckindustrie	356	21 280	3 940	17 340	3 019	6 730	1 978
3881	Metallwarenindustrie (ohne Füllhalter- und Kugelschreiberindustrie)	472	54 279	9 237	45 042	7 677	16 040	5 169
3887	Metallkurswarenindustrie	334	33 677	5 819	27 858	4 870	9 751	3 168
3888	Füllhalter- und Kugelschreiberindustrie	59	6 151	1 062	5 089	852	1 409	529
3891	Werkzeugindustrie	441	26 639	5 681	20 958	3 673	8 730	3 143
Verbrauchsgüterindustrien		19 251	1 842 984	276 985	1 565 999	262 835	527 769	149 558
51	Feinkeramische Industrie	357	83 984	10 911	73 073	12 488	25 493	6 455
52	Glasindustrie	515	83 238	9 981	73 257	13 237	30 236	6 322
54	Holzverarbeitende Industrie	3 053	217 794	30 509	187 285	32 082	67 534	14 515
39	Musikinstrumenten-, Spiel-, Schmuckwaren- und Sportgeräte-Industrie	958	56 282	9 106	47 176	7 840	14 812	4 093
3910	davon: Klavier-, Harmonium- und Orgelbau	33	3 003	394	2 609	451	1 061	228
3920	Kleinmusikinstrumentenindustrie	45	5 796	897	4 899	791	1 490	488
3930	Spielwarenindustrie	299	19 689	2 913	16 776	2 707	4 780	1 328
3940	Turn- und Sportgeräte-Industrie	47	3 213	578	2 635	469	910	250
3950	Schmuckwarenindustrie	401	21 934	3 884	18 050	2 995	5 823	1 683
3960	Edelsteinindustrie	133	2 647	440	2 207	423	748	116
56	Papier und Pappe verarbeitende Industrie ..	1 086	93 349	16 121	77 228	13 671	24 787	8 886
57	Druckerei- und Vervielfältigungsindustrie ..	2 823	169 528	32 650	136 878	24 921	62 078	19 540
58	Kunststoffverarbeitende Industrie	750	68 802	12 740	56 062	9 735	19 273	7 141
61	Ledererzeugende Industrie	254	33 361	4 708	28 653	4 996	11 416	2 991
62	Lederverarbeitende und Schuhindustrie	1 351	141 459	18 373	123 086	20 117	37 660	8 971
6210	davon: Ledererarbeitende Industrie	649	38 258	5 969	32 289	5 515	9 137	2 515
6250	Schuhindustrie	702	103 201	12 404	90 797	14 602	28 523	6 456
63	Textilindustrie	4 261	591 794	89 477	502 317	82 802	164 724	51 862
64	Bekleidungsindustrie	3 843	303 393	42 409	260 984	40 946	69 756	18 782
Nahrungs- und Genussmittelindustrien		6 867	455 924	108 733	347 191	64 109	130 128	64 024
68	Ernährungsindustrie	6 403	396 007	101 875	294 132	55 843	116 677	60 046
6811	davon: Mühlenindustrie	288	15 284	4 472	10 812	2 040	5 044	2 644
6813	Nährmittelindustrie	147	19 798	6 201	13 597	2 386	5 208	3 893
6815	Stärke- und Kartoffeltrocknungsind.	29	4 723	1 423	3 300	618	1 311	832
6817	Backwarenindustrie	349	20 623	3 180	17 443	3 330	7 363	1 517
6821	Zuckerindustrie	79	15 098	2 441	12 657	3 395	8 632	2 324
6824	Obst- und Gemüse verarbeitende Ind.	461	18 378	4 697	13 681	2 536	4 225	2 210
6827	Süßwarenindustrie	392	64 110	10 534	53 576	8 840	15 329	5 676
6831	Molkereien und Käseereien	1 934	36 852	12 800	24 052	5 482	9 530	7 160
6835	Dauermilch-, Schmelzkäse- und Kaseinwerke	82	8 278	2 447	5 831	1 139	2 229	1 631
6841	Ölmühlenindustrie	27	6 958	1 762	5 196	991	2 607	1 309
6844	Margarine-Industrie	32	9 257	4 087	5 170	927	2 350	2 643
6847	Talgsmelzen und Schmalzsiedereien	13	483	139	344	71	156	72
6851	Fleischverarbeitende Industrie	252	26 251	5 537	20 714	3 795	7 966	2 695
6855	Fischverarbeitende Industrie	168	13 668	1 985	11 683	2 118	3 766	980
6861	Kaffeemittelindustrie	24	1 912	480	1 432	248	496	297
6865	Kaffee und Tee verarbeitende Ind.	138	12 270	5 821	6 449	1 131	1 973	2 903
6871	Brauereien	806	66 507	15 371	51 136	9 649	24 222	11 267
6872	Mälzereien	97	2 763	666	2 097	429	976	444
6873	Alkoholbrennereien und Spiritusreinigungsanstalten	47	3 236	1 061	2 175	420	920	645
6875	Spirituosensindustrie	318	12 511	5 397	7 114	1 389	2 377	2 750
6877	Weinverarbeitende Industrie	71	4 679	1 552	3 127	597	1 083	895
6879	Mineralbrunnen-, Mineralwasser- und Limonadenindustrie	350	16 786	4 264	12 522	2 401	4 882	2 275
6881	Essig-, Senf-, Essensen- und Gewürzindustrie	133	6 389	2 912	3 477	628	1 097	1 537
6885	Eisgewinnung	21	500	114	386	80	179	64
6891	Futtermittelindustrie	145	8 693	2 532	6 161	1 203	2 756	1 383
69	Tabakverarbeitende Industrie	464	59 917	6 858	53 059	8 266	13 451	3 978
6911	davon: Zigarettenindustrie	22	10 322	2 048	8 274	1 335	3 340	1 599
6941	Zigarrenindustrie	399	44 895	3 426	41 469	6 378	8 994	1 578
6971	Rauch-, Kau- und Schnupftabakind.	43	4 700	1 384	3 316	553	1 117	801
Industrie insgesamt		52 015	7 134 924	1 317 726	5 817 198	999 415	2 411 744	884 258

noch: B. Beschäftigte, Arbeiterstunden, Löhne und Gehälter
2. Beschäftigte in zeitlicher Entwicklung nach beteiligten Industriegruppen und -zweigen

Nr.	Industriegruppe und -zweig	1958				1959
		Jahres- durchschnitt	Januar	November	Dezember	Januar
21	Bergbau	659 469	666 420	646 735	641 436	635 105
2111	Steinkohlenbergbau 1).....	534 728	542 949	524 880	522 181	517 202
2114	Braunkohlen- und Pechkohlenbergbau	46 480	46 474	46 188	46 072	46 067
2130	Eisenersbergbau	23 675	24 298	22 891	22 762	22 587
2140	Metallersbergbau	6 735	8 056	6 164	6 062	5 930
2150	Kali- und Steinsalbergbau, Salinen	23 392	23 556	23 136	23 076	23 084
2160	Erdöl- und Erdgasgewinnung	13 883	13 787	13 717	13 686	13 996
2170	Fluspat-, Schwespat-, Graphit- und sonstiger Bergbau	3 328	3 475	3 200	3 147	3 115
2180	Torfindustrie	7 248	3 825	6 559	4 450	3 124
	Grundstoff- und Produktionsgüterindustrien	1 554 644	1 514 272	1 554 586	1 527 105	1 501 395
25	Industrie der Steine und Erden 2).....	242 703	206 089	250 257	231 126	207 963
2511	davon: Natursteinindustrie	39 929	28 397	44 116	37 930	28 445
2521	Sand- und Kieseindustrie	11 403	9 945	12 175	11 643	10 299
2527	Gewinnung und Aufbereitung von Schiefer, Rohton, Kaolin und sonstigen Mineralien	11 961	12 207	11 494	11 638	11 475
2531	Zementindustrie	20 783	20 946	20 529	20 431	20 453
2532	Kalkindustrie	15 461	15 307	15 043	14 589	14 322
2533	Gips- und Kreide-Industrie	3 101	2 888	3 176	3 041	3 016
2541	Ziegelindustrie	53 012	39 494	54 543	48 876	42 342
2542	Grobsteinzeugindustrie	4 820	4 842	4 859	4 865	4 923
2543	Feuerfeste Industrie	20 721	22 035	19 085	18 826	18 865
2550	Betonsteinindustrie	33 926	28 359	36 004	33 679	30 356
2561	Kalksandsteinindustrie	5 833	3 825	6 330	5 759	4 605
2562	Bims- und Bimssteinindustrie	7 959	4 625	8 839	6 105	5 009
2564	Isolier- u. Leichtbauplattenindustrie	3 265	2 990	3 392	3 262	3 081
2565	Asbestzementwarenindustrie	4 472	4 269	4 623	4 573	4 910
2590	Sonstige Industrien der Steine und Erden	6 057	5 960	6 049	5 909	5 862
27	Eisenschaffende Industrie	263 796	267 208	257 331	256 085	256 238
2710	davon: Hochofen-, Stahl- u. Warmwalzwerke	241 538	244 763	235 553	234 450	233 696
2740	Schmiede-, Preß- und Hammerwerke	22 258	22 445	21 778	21 635	22 542
2910	Eisen-, Stahl- und Temperieereien	160 371	164 634	156 406	155 339	155 294
3010	Ziehereien und Kaltwalzwerke	75 968	76 298	75 834	75 406	73 166
28	NE-Metallindustrie	76 324	75 862	76 417	76 027	76 349
2810	davon: Metallhütten und Umschmelzwerke	23 964	24 556	23 525	23 412	23 566
2850	Metallhalbzeugwerke	52 360	51 306	52 892	52 615	52 783
2950	Metallgießereien	30 952	30 710	30 900	30 697	30 914
22	Mineralölverarbeitung und Kohlenwertstoff- industrie	30 094	29 404	30 096	29 956	31 810
2210	davon: Mineralölverarbeitung	23 762	23 152	23 846	23 693	25 525
2230	Braunkohlen- und Torfsteerdestilla- tion, Ölschieferverschmelzung und -verarbeitung	497	491	489	499	510
2250	Kohlenwertstoffindustrie 2).....	5 835	5 761	5 761	5 764	5 775
40	Chemische Industrie	415 355	410 202	417 040	414 849	414 393
4010	davon: Chemische Industrie (ohne Chemie- faserindustrie)	379 342	373 007	381 547	378 992	379 375
4090	Chemiefaserindustrie	36 013	37 195	35 493	35 857	35 018
53	Sägewerke und holzbearbeitende Industrie ..	84 773	82 085	84 993	83 120	80 609
5310	davon: Säge- u. Hobelwerke, Holzimprägnier- anstalten, Furnierwerke	61 368	58 785	61 386	59 893	57 476
5360	Sperrholzwerke, Holzfasern- und Holz- spanplattenwerke	23 405	23 300	23 607	23 227	23 133
55	Holzschliff, Zellstoff, Papier und Papp- erzeugende Industrie	76 832	76 434	77 223	76 975	76 817
59	Kautschuk u. Asbest verarbeitende Industrie ..	97 476	95 346	98 089	97 525	97 842
5910	davon: Kautschukverarbeitende Industrie ..	91 235	89 046	92 012	91 456	91 895
5960	Asbestverarbeitende Industrie	6 241	6 300	6 077	6 069	5 947
	Investitionsgüterindustrie	2 693 923	2 652 530	2 708 202	2 692 019	2 691 828
31	Stahlbau (einschl. Leichtmetallbau)	181 495	181 663	181 167	179 190	177 022
3110	davon: Stahlhoch-, Stahlbrücken- u. Stahl- wasserbau (einschl. Leichtmetall- bau)	67 748	69 123	67 114	66 600	66 216
3120	Weichenbau	3 680	3 823	3 533	3 497	3 529
3130	Waggonbau	23 793	23 585	23 156	22 306	21 955
3140	Feld- und Industriebahnbau	3 040	3 278	2 584	2 630	2 364
3150	Dampfkessel-, Behälter- und Rohr- leitungsbau	57 547	56 521	57 772	57 576	56 927
3160	Montage und Reparatur von Wärme-, Lüftungs- und gesundheitstechni- schen Anlagen	25 687	25 333	27 008	26 581	26 031

Anmerkungen s.S.12.

noch: B. Beschäftigte, Arbeiterstunden, Löhne und Gehälter
 noch: 2. Beschäftigte in zeitlicher Entwicklung nach beteiligten Industriegruppen und -zweigen

Nr.	Industriegruppe und -zweig	1958				1959
		Jahres- durchschnitt	Januar	November	Dezember	Januar
	noch: Investitionsgüterindustrien					
32	Maschinenbau	838 564	829 070	833 640	828 225	827 820
33	Fahrzeugbau	328 288	322 229	330 573	330 729	334 490
3311	davon: Kraftwagenindustrie (einschl. Her- stellung von Motoren und Straßen- zugmaschinen)	189 740	183 731	195 026	195 517	196 658
3317	Krafttradindustrie (einschl. Her- stellung von Motoren und Mopeds) ..	14 352	17 844	10 675	10 633	10 804
3330	Herstellung von Kraftfahrzeugteilen und -zubehör	67 882	65 470	68 885	68 741	70 166
3341	Herstellung von Aufbauten (z.B. Karosserien) und Anhängern	27 512	27 204	27 958	27 914	28 026
3347	Gespannfahrzeugbau	1 994	1 917	1 795	1 809	1 864
3350	Fahrrad- und Kinderwagenindustrie ..	7 769	8 299	6 965	6 817	7 650
3390	Kraftfahrzeug- und Fahrrad-Repara- turwerkstätten	19 039	17 764	19 269	19 298	19 322
34	Schiffbau	101 729	104 458	98 249	97 598	96 765
35	Luftfahrzeugbau	8 680	6 983	10 142	10 256	11 167
36	Elektrotechnische Industrie	599 500	575 465	618 090	615 089	614 541
37	Feinmechanische und optische sowie Uhren- industrie	142 330	143 279	140 152	139 509	140 219
3710	davon: Optische Industrie	23 727	24 131	22 570	22 603	22 464
3720	Foto-, projektions- und kinotech- nische Industrie	38 720	39 790	38 089	37 675	37 607
3750	Feinmechanische Industrie	34 200	33 383	34 487	34 155	33 625
3760	Medizinmechanische und orthopädie- mechanische Industrie	10 227	9 946	10 255	10 255	11 032
3770	Uhrenindustrie	35 456	36 029	34 751	34 821	35 491
3020	Stahlverformung	126 646	125 931	126 421	125 707	124 250
38	Eisen-, Blech- und Metallwarenindustrie ...	366 691	363 452	369 768	365 716	365 554
3810	davon: Herstellung von Handelswaffen und Munition	5 362	4 955	5 795	5 870	6 088
3830	Heiz- und Kochgeräte-Industrie	30 040	31 340	30 370	29 636	29 302
3841	Stahlblechverarbeitung	71 591	71 066	71 618	71 182	71 582
3845	Stahlrohrmübelindustrie	6 858	6 318	7 019	6 918	6 860
3846	NE-Metallblechwarenindustrie	10 573	9 683	10 661	10 407	10 756
3849	Feinblechpackungsindustrie	22 295	22 119	22 499	21 454	21 330
3850	Schloß- und Beschlagindustrie	38 094	37 141	38 861	38 567	39 614
3861	Fahrradteile- und Kraftfahr- zeugteile-Industrie	15 917	16 115	15 614	15 375	15 479
3867	Kraftwagenteile-Industrie	17 764	17 136	18 133	18 151	17 454
3870	Schneidwaren- und Besteckindustrie ..	23 155	22 869	23 508	23 342	22 739
3881	Metallwarenindustrie (ohne Füllhal- ter- und Kugelschreiberindustrie) ..	54 009	53 584	54 967	54 436	54 133
3887	Metallkurzwarenindustrie	33 939	34 202	33 491	33 261	33 193
3888	Füllhalter- und Kugelschreiber- industrie	7 242	6 874	7 486	7 450	7 394
3891	Werkzeugindustrie	29 852	30 050	29 746	29 667	29 630
	Verbrauchsgüterindustrien	1 899 243	1 922 861	1 884 413	1 861 361	1 851 658
51	Feinkeramische Industrie	86 378	86 959	86 122	85 432	84 502
5110	davon: Porzellanindustrie	35 786	36 279	35 570	35 343	35 076
5130	Steingut- u. Feinsteinsaugindustrie ..	8 909	9 030	8 872	8 786	8 860
5140	Ton- und Töpferwarenindustrie	2 326	2 288	2 340	2 311	2 247
5150	Sanitärkeramische Industrie	5 453	5 614	5 398	5 386	5 226
5160	Herstellung von technischer und chemisch-technischer Keramik	13 275	13 160	13 053	12 995	12 733
5170	Baukeramische Industrie	11 363	11 328	11 547	11 330	11 042
5190	Schleifmittelindustrie	9 266	9 260	9 342	9 281	9 318
52	Glasindustrie	82 366	80 333	84 343	83 410	83 258
5210	davon: Flachglaserzeugende Industrie	13 756	13 795	13 913	13 838	13 884
5220	Hohlglaserzeugende Industrie	46 352	44 645	47 303	46 795	46 477
5290	Glasverarbeitende u. Glasveredelnde Industrie	22 258	21 893	23 127	22 777	22 897
54	Holzverarbeitende Industrie	218 675	216 486	220 000	216 350	213 962
5410	davon: Holzbauten- u. Holzbautteile-Industrie	19 189	18 532	19 763	19 274	18 637
5420	Holzstuhl- u. Polstermöbelindustrie ..	142 921	141 673	144 006	141 615	140 503
5430	Holzverpackungsmittelindustrie	9 719	9 220	9 789	9 565	9 410
5440	Sonstige Holzwarenindustrie	28 893	29 155	28 506	28 221	28 061
5460	Korb-, Korb- und Flechtwaren- Industrie	3 329	3 261	3 334	3 157	3 182
5470	Pinself-, Besen- u. Bürstenindustrie ..	10 055	9 975	10 166	10 090	9 823
5480	Kork-, Schnitstoff- und Formstoff- Industrie	4 569	4 670	4 436	4 428	4 346
39	Musikinstrumenten-, Spiel-, Schmuckwaren- und Sportgeräte-Industrie	60 076	59 867	60 343	58 846	56 878
3910	davon: Klavier-, Harmonium- und Orgelbau	3 064	3 059	3 056	3 055	3 001
3920	Kleinforminstrumentenindustrie	6 306	6 814	5 882	5 834	5 828
3930	Spielwarenindustrie	22 318	21 051	23 076	21 772	20 405
3940	Turn- und Sportgeräte-Industrie	3 866	4 150	3 876	3 833	3 721
3950	Schmuckwarenindustrie	21 716	21 904	21 701	21 610	21 272
3960	Edelsteinindustrie	2 806	2 889	2 752	2 742	2 651

noch: B. Beschäftigte, Arbeiterstunden, Löhne und Gehälter
 noch: 2. Beschäftigte in zeitlicher Entwicklung nach beteiligten Industriegruppen und -zweigen

Nr.	Industriegruppe und -zweig	1958				1959
		Jahres- durchschnitt	Januar	November	Dezember	Januar
	noch: Verbrauchgüterindustrien					
56	Papier und Pappe verarbeitende Industrie .	97 801	96 361	100 573	98 622	96 687
5611	davon: Tapetenindustrie	3 990	4 155	3 642	3 617	3 572
5620	Herstellung von Schreibwaren und Bürobedarf aus Papier und Pappe (einschl. Buchbinderei)	24 347	24 191	25 550	24 779	24 392
5630	Herstellung von Spezialpapieren und Verpackungsmitteln aus Papier und Pappe	51 300	49 572	52 786	51 951	50 697
5690	Sonstige Papier und Pappe verarbei- tende Industrie	18 164	18 443	18 587	18 275	18 026
57	Druckerei- und Vervielfältigungsindustrie	169 643	165 940	171 604	171 039	171 102
58	Kunststoffverarbeitende Industrie	71 840	67 965	75 139	74 932	77 365
61	Ledererzeugende Industrie	29 499	30 563	28 868	28 578	28 378
62	Lederverarbeitende und Schuhindustrie	149 556	153 330	146 083	144 264	143 286
6210	davon: Lederverarbeitende Industrie	41 208	42 184	40 783	40 090	39 340
6250	Schuhindustrie	108 348	111 146	105 300	104 174	103 946
63	Textilindustrie	617 764	642 904	601 510	595 457	591 482
64	Bekleidungsindustrie	315 645	322 153	309 828	304 431	304 758
6411	davon: Herren- und Knabenoberbekleidungs- industrie	87 987	90 953	85 887	84 096	83 836
6412	Damen-, Mädchen- und Kinderoberbe- kleidungsindustrie	81 385	82 635	77 816	74 880	76 889
6420	Wäsche-Industrie (einschl. Herstel- lung von Haus-, Bett- und Tisch- wäsche)	61 029	62 117	62 041	62 226	61 343
6490	Sonstige Bekleidungsindustrie	85 244	86 448	84 084	83 229	82 690
	Nahrungs- und Genußmittelindustrien	465 466	452 362	485 955	465 941	454 938
68	Ernährungsindustrie	402 844	388 618	424 448	405 575	395 299
6811	davon: Mühlenindustrie	15 586	15 435	15 664	15 576	15 548
6813	Nährmittelindustrie	19 660	19 637	19 549	19 328	19 383
6815	Stärke- und Kartoffelrocknungs- industrie	4 653	4 880	4 791	4 698	4 685
6817	Bäckwarenindustrie	20 051	19 593	19 995	19 884	19 826
6821	Zuckerindustrie	17 309	13 521	27 386	21 746	15 035
6824	Obst und Gemüse verarbeitende Industrie	23 494	17 657	26 100	21 666	19 018
6827	Süßwarenindustrie	65 391	66 696	72 277	65 577	64 748
6831	Molkereien und Käseereien	36 391	35 485	36 361	36 262	36 325
6835	Dauermilch-, Schmelzkäse- und Käseinwerke	8 672	8 370	8 338	8 193	8 143
6841	Ölmühlenindustrie	6 566	6 605	6 476	6 498	6 455
6844	Margarine-Industrie	8 881	8 904	8 869	8 846	9 471
6847	Talg-, Schmelz- und Schmalziedereien	489	464	495	488	489
6851	Fleischverarbeitende Industrie	25 740	26 149	26 077	25 748	26 098
6855	Fischverarbeitende Industrie	12 799	13 462	14 012	13 247	13 532
6861	Kaffeemittelindustrie	1 906	1 914	1 843	1 837	1 834
6865	Kaffee und Tee verarbeitende Industrie	11 786	11 231	12 632	12 861	11 951
6871	Brauereien	65 026	62 493	64 739	64 464	64 056
6872	Mälzereien	3 857	4 088	4 127	4 187	4 286
6873	Alkoholbrennereien und Spiritus- reinigungsanstalten	3 357	3 353	3 381	3 365	3 394
6875	Spirituosenindustrie	11 704	11 624	12 516	12 352	11 882
6877	Weinverarbeitende Industrie	4 989	5 240	5 168	5 197	4 991
6879	Mineralbrunnen-, Mineralwasser- und Limonadenindustrie	18 671	16 238	17 639	17 414	17 779
6881	Essig-, Senf-, Essensen- und Gewürz- industrie	6 839	6 837	6 723	6 854	6 813
6885	Eisgewinnung	724	705	693	674	669
6891	Futtermittelindustrie	8 303	8 037	8 597	8 613	8 888
69	Tabakverarbeitende Industrie	62 622	63 744	61 507	60 366	59 639
6911	davon: Zigarettenindustrie	11 364	11 069	11 054	10 895	10 810
6941	Zigarrenindustrie	47 278	48 642	46 577	45 645	45 034
6971	Rauch-, Kau- und Schnupftabak- industrie	3 980	4 033	3 876	3 826	3 795
	Industrie insgesamt	7 272 745	7 208 445	7 279 891	7 187 862	7 134 924

1) Einschl., 2) ohne Beschäftigte von Betrieben der Kohlenwertstoffindustrie und der Industrie der Steine und Erden, die dem Steinkohlenbergbau angeschlossen sind.

noch: B. Beschäftigte, Arbeiterstunden, Löhne und Gehälter

3. Beschäftigte Ende Januar 1959 nach beteiligten Industriegruppen und -zweigen und nach der Stellung im Betrieb

Nr.	Industriegruppe und -zweig	Beteiligte Betriebe bzw. Betriebs-telle	Beschäftigte						
			Inhaber und Angestellte		Arbeiter ohne gewerbl. Lehrlinge		Gewerbl. Lehrlinge	insgesamt	
			Anzahl	insgesamt	weiblich	insgesamt	weiblich	insgesamt	insgesamt
21	Bergbau	64 124	6 693	544 504	7 254	26 477	635 105	13 949
2111	Steinkohlenbergbau 1).....	234	48 000	4 471	445 742	5 297	23 460	517 202	9 768
2114	Braunkohlen- und Pechkohlenbergbau	74	5 086	493	40 123	543	858	46 067	1 036
2130	Eisenerzbergbau	74	2 456	275	19 309	310	822	22 587	585
2140	Metallergbergbau	20	793	98	4 922	72	215	5 930	170
2150	Kali- und Steinsalzbergbau, Salinen	42	2 969	361	19 394	431	721	23 084	793
2160	Erdöl- und Erdgasgewinnung	72	3 958	802	9 716	346	322	13 996	1 148
2170	Flußpat-, Schwerpat-, Graphit- und sonstiger Bergbau	35	290	55	2 806	120	19	3 115	176
2180	Torfindustrie	117	572	138	2 492	135	60	3 124	273
	Grundstoff- und Produktionsgüterindustrien	299 119	87 206	1169 104	150 991	33 172	1501 395	238 887
25	Industrie der Steine und Erden 2).....	.	32 334	8 080	173 129	6 603	2 500	207 963	14 695
2511	davon: Natursteinindustrie	1 170	4 720	969	23 303	411	422	28 445	1 380
2521	Sand- und Kiesindustrie	457	1 917	574	8 293	88	89	10 299	662
2527	Gewinnung und Aufbereitung von Schiefer, Rohton, Kaolin und sonstigen Mineralien	296	1 298	318	10 071	337	106	11 475	655
2531	Zementindustrie	99	3 177	713	16 801	361	475	20 453	1 074
2532	Kalkindustrie	236	2 191	482	11 882	200	249	14 322	683
2533	Gips- und Kreide-Industrie	91	545	142	2 455	181	16	3 016	323
2541	Ziegelindustrie	1 451	5 445	1 234	36 676	2 504	221	42 342	3 740
2542	Grobsteinzeugindustrie	56	581	151	4 302	93	40	4 923	244
2543	Feuerfeste Industrie	143	3 151	831	15 469	571	245	18 865	1 408
2550	Betonsteinindustrie	878	4 833	1 299	24 997	873	526	30 356	2 174
2561	Kalkeandsteinindustrie	121	611	186	3 987	36	7	4 605	222
2562	Bims- und Bimssteinindustrie	352	1 430	381	3 559	54	20	5 009	435
2564	Isolier- u. Leichtbauplattenindustrie	90	513	156	2 516	316	52	3 081	473
2565	Asbestzementwarenindustrie	13	797	288	4 101	270	12	4 910	558
2590	Sonstige Industrien der Steine und Erden	153	1 125	356	4 717	308	20	5 862	664
27	Eisenschaffende Industrie	39 363	7 902	209 674	5 411	7 201	256 238	13 391
2710	davon: Hochofen-, Stahl- u. Warmwalzwerke	157	35 485	7 011	192 097	4 907	6 114	233 696	11 994
2740	Schmiede-, Preß- und Hammerwerke	79	3 878	891	17 577	504	1 087	22 542	1 397
2910	Eisen-, Stahl- und Tempergießereien	922	19 220	4 695	129 207	5 597	6 867	155 294	10 302
3010	Ziehereien und Kaltwalzwerke	595	11 578	3 589	60 183	7 618	1 405	73 166	11 214
28	NE-Metallindustrie	14 432	4 484	60 063	5 639	1 854	76 349	10 150
2810	davon: Metallhütten und Umschmelzwerke	144	4 563	1 088	18 369	842	634	23 566	1 939
2850	Metallhalbzeugwerke	169	9 869	3 396	41 694	4 797	1 220	52 783	8 211
2950	Metallgießereien	659	4 280	1 357	25 322	3 636	1 312	30 914	4 995
22	Mineralölverarbeitung und Kohlenwertstoff-industrie	9 313	2 258	21 628	993	869	31 810	3 269
2210	davon: Mineralölverarbeitung	118	7 902	1 989	16 935	801	688	25 525	2 805
2230	Braunkohlen- und Torfsteerdestilla-tion, Ölschieferverschmelzung und -verarbeitung	4	109	17	386	16	15	510	33
2250	Kohlenwertstoffindustrie 2).....	40	1 302	252	4 307	176	166	5 775	431
40	Chemische Industrie	126 163	42 317	279 735	68 772	8 495	414 393	111 596
4010	davon: Chemische Industrie (ohne Chemie-faserindustrie)	2 212	119 889	40 482	251 699	61 828	7 787	379 375	102 780
4090	Chemiefaserindustrie	18	6 274	1 835	28 036	6 944	708	35 018	8 816
53	Sägewerke und holzbearbeitende Industrie	13 315	3 085	66 795	8 133	499	80 609	11 225
5310	davon: Säge- u. Hobelwerke, Holzprägnier-anstalten, Furnierwerke	3 008	10 610	2 343	46 516	3 763	350	57 476	6 112
5360	Sperrholzwerke, Holzfaser- und Holz-spanplattenwerke	236	2 705	742	20 279	4 370	149	23 133	5 113
55	Holzschliff, Zellstoff, Papier und Papp-erzeugende Industrie	392	11 067	3 181	64 460	9 815	1 290	76 817	13 003
59	Kautschuk u. Asbest verarbeitende Industrie	18 054	6 258	78 908	28 774	880	97 842	35 047
5910	davon: Kautschukverarbeitende Industrie	301	16 640	5 672	74 448	26 715	807	91 895	32 402
5960	Asbestverarbeitende Industrie	53	1 414	586	4 460	2 059	73	5 947	2 645
	Investitionsgüterindustrien	567 289	176 571	1964 726	435 297	159 813	2691 828	612 697
31	Stahlbau (einschl. Leichtmetallbau)	39 156	8 847	126 034	3 018	11 832	177 022	11 885
3110	davon: Stahlhoch-, Stahlbrücken- u. Stahl-wasserbau (einschl. Leichtmetall-bau)	529	14 195	2 781	46 827	1 275	5 194	66 216	4 058
3120	Weichenbau	30	698	135	2 738	53	93	3 529	188
3130	Waggonbau	64	3 844	878	16 740	573	1 371	21 955	1 461
3140	Feld- und Industriebahnbau	29	471	117	1 691	34	202	2 364	151
3150	Dampfkessel-, Behälter- und Rohr-leitungsbau	434	13 668	3 085	40 156	923	3 103	56 927	4 015
3160	Montage und Reparatur von Wärme-, Lüftungs- und gesundheitstechni-schen Anlagen	452	6 280	1 851	17 882	160	1 869	26 031	2 012

Anmerkungen s.S.15.

noch: B. Beschäftigte, Arbeiterstunden, Löhne und Gehälter
 noch: 3. Beschäftigte Ende Januar 1959 nach beteiligten Industriegruppen und -zweigen und nach der Stellung im Betrieb

Nr.	Industriegruppe und -zweig	Beteiligte Betriebe bzw. Betriebs-teile Anzahl	Beschäftigte						insgesamt	
			Inhaber und Angestellte		Arbeiter ohne gewerbl. Lehrlinge		Gewerbl. Lehrlinge	insgesamt	weiblich	
			insgesamt	weiblich	insgesamt	weiblich	insgesamt			
noch: Investitionsgüterindustrien										
32	Maschinenbau	5 020	197 744	56 235	553 709	50 499	76 366	827 820	106 966	
33	Fahrzeugbau	*	54 695	15 502	267 680	24 495	12 115	334 490	40 048	
3311	davon: Kraftwagenindustrie (einschl. Herstellung von Motoren und Straßenzugmaschinen)	47	30 239	7 806	161 256	10 414	5 163	196 658	18 261	
3317	Krafttradindustrie (einschl. Herstellung von Motoren und Mopeds) ..	46	2 309	837	8 084	1 086	411	10 804	1 924	
3350	Herstellung von Kraftfahrzeugteilen und -zubehör	293	12 490	3 849	55 277	9 562	2 399	70 166	13 416	
3341	Herstellung von Aufbauten (z.B. Karosserien) und Anhängern	184	4 137	1 240	21 741	1 223	2 148	28 026	2 465	
3347	Gespannfahrzeugbau	33	333	93	1 350	16	181	1 864	109	
3350	Fahrrad- und Kinderwagenindustrie ..	108	1 170	461	6 300	1 670	180	7 650	2 131	
3390	Kraftfahrzeugs- und Fahrrad-Reparaturwerkstätten	181	4 017	1 216	13 672	524	1 633	19 322	1 742	
34	Schiffbau	200	11 997	2 370	76 221	1 134	8 548	96 765	3 516	
35	Luftfahrzeugbau	37	2 836	791	7 848	780	483	11 167	1 571	
36	Elektrotechnische Industrie	2 423	151 106	51 811	439 225	187 113	24 210	614 541	239 089	
37	Feinmechanische und optische sowie Uhrenindustrie	*	26 794	10 446	105 866	48 255	7 559	140 219	58 924	
3710	davon: Optische Industrie	185	4 547	1 676	16 616	7 215	1 301	22 464	8 894	
3720	Foto-, projektions- und kinotechnische Industrie	126	7 538	3 012	28 421	14 028	1 648	37 607	17 056	
3750	Feinmechanische Industrie	337	7 558	2 822	23 390	8 128	2 677	33 625	10 964	
3760	Medizinmechanische und orthopädie-mechanische Industrie	182	2 291	980	8 012	3 378	729	11 032	4 408	
3770	Uhrenindustrie	320	4 860	1 956	29 427	15 506	1 204	35 491	17 602	
3020	Stahlverformung	1 622	19 725	6 595	99 629	21 911	4 896	124 250	28 519	
38	Eisen-, Blech- und Metallwarenindustrie ...	*	63 236	23 974	288 514	98 092	13 804	365 554	122 179	
3810	davon: Herstellung von Handelswaffen und Munition	37	848	311	5 014	2 452	226	6 088	2 763	
3830	Heiz- und Kochgeräte-Industrie	193	5 600	1 907	22 579	3 265	1 123	29 302	5 176	
3841	Stahlblechverarbeitung	1 061	12 934	4 424	54 622	8 715	4 026	71 582	13 155	
3845	Stahlrohrmöbelindustrie	185	1 234	475	5 392	1 141	234	6 860	1 616	
3846	NE-Metallblechwarenindustrie	174	2 046	851	8 360	2 649	350	10 756	3 509	
3849	Feinblechpackungsindustrie	140	2 649	976	18 339	12 044	342	21 330	13 025	
3850	Schloß- und Beschlagindustrie	475	6 346	2 408	31 737	11 797	1 531	39 614	14 208	
3861	Fahrradteile- und Kraftfahrzeuge-Industrie	235	2 373	812	12 601	3 905	505	15 479	4 718	
3867	Kraftwagenteile-Industrie	197	2 570	880	14 200	3 842	684	17 454	4 723	
3870	Schneidwaren- und Besteckindustrie ..	388	4 155	1 698	17 983	6 326	601	22 739	8 030	
3881	Metallwarenindustrie (ohne Füllhalter- und Kugelschreiberindustrie) ..	705	9 383	3 827	43 162	19 971	1 588	54 133	23 848	
3887	Metallkurwarenindustrie	506	5 743	2 432	26 283	13 270	1 167	33 193	15 716	
3888	Füllhalter- und Kugelschreiber-industrie	80	1 150	529	6 135	4 343	109	7 394	4 876	
3891	Werkzeugindustrie	639	6 205	2 444	22 107	4 372	1 318	29 630	6 816	
Verbrauchsgüterindustrien										
			278 289	108 803	1525 023	854 165	48 346	1851 658	979 582	
51	Feinkeramische Industrie	*	11 069	3 779	72 135	36 343	1 298	84 502	40 219	
5110	davon: Porzellanindustrie	105	3 574	1 077	30 879	19 030	623	35 076	20 138	
5130	Steingut- u. Feinsteinsugindustrie ..	63	1 099	378	7 650	4 288	111	8 860	4 693	
5140	Ton- und Töpferwarenindustrie	65	299	95	1 903	889	45	2 247	1 013	
5150	Sanitärkeramische Industrie	19	673	210	4 483	826	70	5 226	1 036	
5160	Herstellung von technischer und chemisch-technischer Keramik	57	1 772	616	10 690	5 435	271	12 733	6 053	
5170	Baukeramische Industrie	46	1 073	318	9 856	3 803	113	11 042	4 124	
5190	Schleifmittelindustrie	91	2 579	1 085	6 674	2 072	65	9 318	3 162	
52	Glasindustrie	*	10 014	3 308	71 775	20 582	1 469	83 258	23 922	
5210	davon: Flachglaserzeugende Industrie	25	2 162	604	11 624	1 282	98	13 884	1 886	
5220	Hohlglaserzeugende Industrie	112	4 513	1 458	41 196	11 146	768	46 477	12 608	
5290	Glasverarbeitende u. Glasveredelnde Industrie	439	3 339	1 246	18 955	8 154	603	22 897	9 428	
54	Holzverarbeitende Industrie	*	29 986	10 055	180 480	44 060	3 496	213 962	54 149	
5410	davon: Holzbauten- u. Holzbauteile-Industrie	550	2 809	918	15 423	2 403	405	18 637	3 325	
5420	Holzstuhl- u. Polstermöbelindustrie ..	1 868	18 960	6 156	118 929	23 870	2 614	140 503	30 046	
5430	Holzverpackungsmittelindustrie	454	1 058	324	8 313	1 912	39	9 410	2 236	
5440	Sonstige Holzwarenindustrie	756	4 196	1 428	23 560	7 681	305	28 061	9 116	
5460	Korb-, Korb- und Flechtwaren-Industrie	112	482	202	2 685	1 437	15	3 182	1 639	
5470	Pinsel-, Besen- u. Bürstenindustrie ..	196	1 698	707	8 022	4 934	103	9 823	5 644	
5480	Kork-, Schnitzstoff- und Formstoff-industrie	90	783	320	3 548	1 823	15	4 346	2 143	
39	Musikinstrumenten-, Spiel-, Schmuckwaren- und Sportgeräte-Industrie	*	9 260	4 223	45 416	25 182	2 202	56 878	29 876	
3910	davon: Klavier-, Harmonium- und Orgelbau ..	34	394	122	2 492	485	115	3 001	607	
3920	Kleinmusikinstrumentenindustrie	51	899	315	4 758	2 015	171	5 828	2 330	
3930	Spielwarenindustrie	366	3 057	1 438	17 007	11 770	341	20 405	13 234	
3940	Turn- und Sportgeräte-Industrie	87	666	288	2 970	999	85	3 721	1 288	
3950	Schmuckwarenindustrie	437	3 800	1 910	16 068	9 178	1 404	21 272	11 524	
3960	Edelsteinindustrie	137	444	150	2 121	735	86	2 651	893	

noch: B. Beschäftigte, Arbeiterstunden, Löhne und Gehälter

noch: 3. Beschäftigte Ende Januar 1959 nach beteiligten Industriegruppen und -zweigen und nach der Stellung im Betrieb

Nr.	Industriegruppe und -zweig	Beteiligte Betriebe bzw. Betriebsteile	Beschäftigte						
			Inhaber und Angestellte		Arbeiter ohne gewerbliche Lehrlinge		Gewerbliche Lehrlinge	insgesamt	
			Anzahl	insgesamt	weiblich	insgesamt	weiblich	insgesamt	insgesamt
noch: Verbrauchsgüterindustrien									
56	Papier und Pappe verarbeitende Industrie ..	•	16 168	6 649	79 202	51 342	1 317	96 687	58 120
5611	davon: Tapetenindustrie	32	799	323	2 713	508	60	3 572	831
5620	Herstellung von Schreibwaren und Bürobedarf aus Papier und Pappe (einschl. Buchbinderei)	311	4 094	1 658	19 786	13 706	512	24 392	15 381
5630	Herstellung von Spezialpapieren und Verpackungsmitteln aus Papier und Pappe	753	7 711	3 077	42 393	27 827	593	50 697	30 982
5690	Sonstige Papier und Pappe verarbeitende Industrie	323	3 564	1 591	14 310	9 301	152	18 026	10 926
57	Druckerei- und Vervielfältigungsindustrie	2 977	33 086	12 504	125 530	43 121	12 486	171 102	55 971
58	Kunststoffverarbeitende Industrie	1 088	14 147	5 776	61 989	29 499	1 229	77 365	35 286
61	Ledererzeugende Industrie	301	3 851	1 098	24 188	6 216	339	28 378	7 318
62	Lederverarbeitende und Schuhindustrie	•	18 647	7 690	121 959	75 756	2 680	143 286	84 733
6210	davon: Lederverarbeitende Industrie	740	6 131	2 803	32 038	22 062	1 171	39 340	25 159
6250	Schuhindustrie	716	12 516	4 887	89 921	53 694	1 509	103 946	59 574
63	Textilindustrie	4 410	89 738	31 786	491 696	300 696	10 048	591 482	335 547
64	Bekleidungsindustrie	•	42 323	21 935	250 653	221 368	11 782	304 758	254 441
6411	davon: Herren- und Knabenoberbekleidungsindustrie	869	10 785	4 048	70 851	57 045	2 200	83 836	63 054
6412	Damen-, Mädchen- und Kinderoberbekleidungsindustrie	1 269	11 121	6 747	60 999	56 331	4 769	76 889	67 776
6420	Wäsche-Industrie (einschl. Herstellung von Haus-, Bett- und Tischwäsche)	884	7 637	4 451	50 623	49 071	3 083	61 343	56 533
6490	Sonstige Bekleidungsindustrie	1 571	12 780	6 689	68 180	58 921	1 730	82 690	67 078
Nahrungs- und Genussmittelindustrien									
68	Ernährungsindustrie	•	108 905	39 015	340 970	162 334	5 063	454 938	201 636
6811	davon: Mühlenindustrie	437	4 558	1 259	10 834	1 724	156	15 548	2 983
6813	Mehrmittelindustrie	223	6 363	2 465	12 972	7 982	48	19 383	10 452
6815	Stärke- und Kartoffeltrocknungsindustrie	43	1 214	481	3 429	895	42	4 685	1 376
6817	Backwarenindustrie	364	3 091	1 505	16 601	5 289	134	19 826	6 820
6821	Zuckerindustrie	80	2 429	545	12 474	1 586	132	15 035	2 131
6824	Obst und Gemüse verarbeitende Industrie	555	4 995	2 087	13 930	8 280	93	19 018	10 368
6827	Süßwarenindustrie	467	10 782	4 960	53 650	41 686	316	64 748	46 658
6831	Molkereien und Käseereien	1 953	12 720	3 950	22 470	6 969	1 135	36 325	10 950
6835	Dauermilch-, Schmelzkäse- und Kaseinwerke	151	2 376	902	5 732	2 334	35	8 143	3 237
6841	Ölmühlenindustrie	39	1 625	449	4 774	379	56	6 455	828
6844	Margarine-Industrie	38	4 192	1 334	5 238	1 700	41	9 471	3 034
6847	Talgachsmeln und Schmalzsiedereien	32	120	38	369	67	-	489	105
6851	Fleischverarbeitende Industrie	303	5 225	2 489	20 656	7 962	217	26 098	10 494
6855	Fischverarbeitende Industrie	213	2 025	914	11 478	8 896	29	13 532	9 815
6861	Kaffeemittelindustrie	46	479	141	1 348	586	7	1 834	727
6865	Kaffee und Tee verarbeitende Industrie	182	5 818	2 622	6 130	4 764	3	11 951	7 388
6871	Brauereien	812	15 169	3 352	46 975	4 450	1 912	64 056	7 807
6872	Mälzereien	399	755	210	3 182	95	349	4 286	308
6873	Alkoholbrennereien und Spiritusreinigungsanstalten	143	1 061	304	2 300	304	33	3 394	608
6875	Spiritosenindustrie	422	5 260	2 312	6 536	3 206	86	11 882	5 518
6877	Weinverarbeitende Industrie	117	1 701	858	3 274	1 747	16	4 991	2 605
6879	Mineralbrunnen-, Mineralwasser- und Limonadenindustrie	603	4 355	1 208	13 383	3 635	41	17 779	4 843
6881	Essig-, Senf-, Essensen- und Gewürzindustrie	238	3 068	1 143	3 737	2 188	8	6 813	3 332
6885	Eisgewinnung	119	131	32	537	13	1	669	45
6891	Futtermittelindustrie	212	2 571	1 009	6 309	953	8	8 888	1 963
69	Tabakverarbeitende Industrie	•	6 822	2 446	52 652	44 644	165	59 639	47 241
6911	davon: Zigarettenindustrie	27	2 231	926	8 571	6 025	8	10 810	6 951
6941	Zigarrenindustrie	406	3 403	1 068	41 476	36 863	155	45 034	38 082
6971	Rauch-, Kau- und Schnupftabakindustrie	58	1 188	452	2 605	1 756	2	3 795	2 208
Industrie insgesamt			1317 726	418 288	5544 327	1610 041	272 871	7134 924	2046 751

1) Einschl., 2) ohne Beschäftigte von Betrieben der Kohlenwertstoffindustrie und der Industrie der Steine und Erden, die dem Steinkohlenbergbau angeschlossen sind.

noch: B. Beschäftigte, Arbeiter
4. Beschäftigte Ende Januar 1959 nach beteiligten

Nr.	Industriegruppe und -zweig	Schleswig-Holstein	Hamburg	Niedersachsen	Bremen	Nordrhein-Westfalen	Hessen
21 Bergbau							
2111	Steinkohlenbergbau 1).....	a)	a)	a)	a)	512 306	a)
2114	Braunkohlen- und Pechkohlenbergbau	-	-	a)	-	26 196	4 642
2130	Eisenerzbergbau	-	-	10 733	-	a)	2 778
2140	Metallergbergbau	-	-	a)	-	a)	-
2150	Kali- und Steinsalzbergbau, Salinen	-	-	13 025	-	a)	6 574
2160	Erdöl- und Erdgasgewinnung	a)	a)	11 776	-	a)	a)
2170	Flussspat-, Schwespat-, Graphit- und sonstiger Bergbau	-	-	a)	-	a)	226
2180	Torfindustrie	147	-	2 600	-	a)	-
Grundstoff- und Produktionsgüterindustrien							
25	Industrie der Steine und Erden 2).....	6 519	2 464	24 677	2 019	57 826	20 385
27	Eisenschaffende Industrie	a)	-	19 398	a)	210 469	a)
2910	Eisen-, Stahl- und Tempergießereien	3 190	1 100	11 312	1 096	73 524	20 151
3010	Ziehereien und Kaltwalzwerke	155	373	3 037	151	57 302	3 094
28	NE-Metallindustrie	789	2 953	10 254	-	35 578	5 622
2950	Metallgießereien	613	949	3 035	71	10 523	2 110
22	Mineralölverarbeitung und Kohlenwertstoffindustrie 2).....	1 712	8 889	3 487	961	14 054	711
40	Chemische Industrie	5 186	16 027	22 667	1 145	164 608	61 747
53	Stgwerke und holzbearbeitende Industrie ..	1 933	1 367	11 524	1 125	17 500	6 159
55	Holzschliff, Zellstoff, Papier und Pappe erzeugende Industrie	a)	a)	7 396	-	21 436	4 943
59	Kautschuk u. Asbest verarbeitende Industrie	1 590	12 813	24 427	196	16 452	18 247
Investitionsgüterindustrien							
31	Stahlbau (einschl. Leichtmetallbau)	3 517	8 109	14 779	2 609	93 418	16 553
32	Maschinenbau	19 373	27 264	67 711	11 206	276 449	76 286
33	Fahrzeugbau	1 144	3 730	59 933	18 592	53 971	45 472
34	Schiffbau	26 512	33 219	10 680	17 357	4 538	711
35	Luftfahrzeugbau	-	a)	a)	a)	a)	a)
36	Elektrotechnische Industrie	9 575	24 028	44 763	6 997	153 205	60 654
37	Feinmechanische und optische sowie Uhrenindustrie	4 237	3 025	a)	a)	9 321	16 589
3020	Stahlverformung	344	980	5 099	73	77 992	6 268
38	Eisen-, Blech- und Metallwarenindustrie ...	5 410	7 283	19 078	2 914	178 039	31 339
Verbrauchsgüterindustrien							
51	Feinkeramische Industrie	2 730	a)	4 730	a)	10 663	4 259
52	Glasindustrie	794	608	7 428	-	34 797	5 316
54	Holzverarbeitende Industrie	3 490	2 199	24 614	1 893	60 856	15 325
39	Musikinstrumenten-, Spiel-, Schmuckwaren- und Sportgeräte-Industrie	113	a)	1 040	a)	2 736	1 988
56	Papier und Pappe verarbeitende Industrie ..	2 413	4 681	9 019	160	30 240	6 713
57	Druckerei- und Vervielfältigungsindustrie ..	5 918	11 001	15 679	2 527	45 868	19 118
58	Kunststoffverarbeitende Industrie	435	1 856	7 685	98	22 841	8 296
61	Ledererzeugende Industrie	a)	a)	1 200	-	3 841	3 497
62	Lederverarbeitende und Schuhindustrie	1 399	a)	5 703	a)	20 600	22 497
63	Textilindustrie	8 958	4 245	40 194	6 219	216 685	26 431
64	Bekleidungsindustrie	5 998	5 756	27 672	2 043	101 409	25 432
Nahrungs- und Genussmittelindustrien							
68	Ernährungsindustrie	23 240	30 464	51 052	14 355	111 626	27 478
6811	darunter: Mühlenindustrie	1 213	693	1 836	616	4 857	895
6821	Zuckerindustrie	a)	-	5 787	-	3 484	1 013
6827	Süßwarenindustrie	5 048	4 598	a)	a)	27 239	3 886
6831	Molkereien und Käseereien	2 369	310	5 025	265	6 669	3 847
6851	Fleischverarbeitende Industrie ..	2 763	1 798	4 691	585	8 886	1 175
6871	Brauereien	756	2 200	3 605	1 742	16 937	4 126
69	Tabakverarbeitende Industrie	a)	3 604	2 335	a)	12 261	6 143
Industrie insgesamt		156 083	222 791	625 520	101 195	2 745 966	587 921

1) Einschl., 2) ohne Beschäftigte von Betrieben der Kohlenwertstoffindustrie und der Industrie der Steine und Erden, die dem Steinkohlsomme enthalten.

stunden, Löhne und Gehälter
Industriegruppen und -zweigen und nach Ländern

Rheinland-Pfalz	Baden-Württemberg	Bayern	Bundesgebiet (ohne Saarland und Berlin)	Berlin (West)	Industriegruppe und -zweig	Nr.
					Bergbau	21
a)	a)	a)	517 202	-	Steinkohlenbergbau 1)	2111
a)	-	9 374	46 067	-	Braunkohlen- und Pechkohlenbergbau	2114
a)	a)	2 289	22 587	-	Eisenerzbergbau	2130
421	a)	a)	5 930	-	Metallergbergbau	2140
a)	2 255	a)	23 084	-	Kali- und Steinsalzbergbau, Salinen	2150
a)	115	a)	13 996	-	Erdöl- und Erdgasgewinnung	2160
a)	376	1 377	3 115	-	Flußpat-, Schwerspat-, Graphit- und sonstiger Bergbau	2170
-	a)	192	3 124	-	Torfindustrie	2180
					Grundstoff- und Produktionsgüterindustrien	
24 438	30 837	38 798	207 963	4 237	Industrie der Steine und Erden 2)	25
10 647	1 017	7 974	256 238	a)	Eisenschaffende Industrie	27
9 073	23 570	12 278	155 294	a)	Eisen-, Stahl- und Tempergießereien	2910
1 975	4 437	2 642	73 166	243	Ziehereien und Kaltwalzwerke	3010
678	11 220	9 255	76 349	2 376	NE-Metallindustrie	28
564	8 461	4 588	30 914	a)	Metallgießereien	2950
447	949	600	31 810	186	Mineralölverarbeitung und Kohlenwertstoffindustrie 2)	22
58 979	41 967	42 067	414 393	10 536	Chemische Industrie	40
7 218	14 577	19 206	80 609	188	SM-gewerke und holzbearbeitende Industrie	53
5 019	19 114	16 227	76 817	a)	Holzschliff, Zellstoff, Papier und Papp- erzeugende Industrie	55
3 901	12 397	7 819	97 842	1 475	Kautschuk u. Asbest verarbeitende Industrie	59
					Investitionsgüterindustrien	
4 982	16 420	16 635	177 022	14 203	Stahlbau (einschl. Leichtmetallbau)	31
32 580	195 696	121 255	827 820	35 198	Maschinenbau	32
4 667	101 472	45 509	334 490	5 923	Fahrzeugbau	33
1 220	1 264	1 264	96 765	836	Schiffbau	34
a)	405	3 974	11 167	-	Luftfahrzeugbau	35
12 033	152 342	150 944	614 541	98 289	Elektrotechnische Industrie	36
1 813	68 313	25 799	140 219	6 648	Feinmechanische und optische sowie Uhren- industrie	37
1 527	21 575	10 392	124 250	2 930	Stahlverformung	3020
11 868	71 661	37 962	365 554	7 543	Eisen-, Blech- und Metallwarenindustrie	38
					Verbrauchsgüterindustrien	
8 329	4 640	46 695	84 502	902	Feinkeramische Industrie	51
5 164	7 390	21 761	83 258	2 196	Glasindustrie	52
10 381	52 294	42 910	213 962	4 420	Holzverarbeitende Industrie	54
4 220	30 438	15 908	56 878	1 095	Musikinstrumenten-, Spiel-, Schmuckwaren- und Sportgeräte-Industrie	39
5 299	23 849	14 313	96 687	5 622	Papier und Papp- verarbeitende Industrie	56
6 629	31 911	32 451	171 102	11 739	Druckerei- und Vervielfältigungsindustrie	57
6 384	14 935	14 835	77 365	3 249	Kunststoffverarbeitende Industrie	58
3 183	11 785	2 269	28 378	97	Ledererzeugende Industrie	61
34 978	33 797	24 102	143 286	1 934	Lederverarbeitende und Schuhindustrie	62
12 669	166 154	109 927	591 482	5 380	Textilindustrie	63
9 493	53 571	73 384	304 758	22 476	Bekleidungsindustrie	64
					Nahrungs- und Genußmittelindustrien	
17 949	51 692	67 443	395 299	19 806	Ernährungsindustrie	68
983	2 306	2 149	15 548	486	darunter: Mühlenindustrie	6811
a)	a)	a)	15 035	-	Zuckerindustrie	6821
598	7 026	7 620	64 748	4 784	Milchindustrie	6827
1 554	5 080	11 206	36 325	a)	Molkereien und Käseereien	6831
117	1 587	4 496	26 098	2 456	Fleischverarbeitende Industrie	6851
4 535	10 130	20 023	64 056	a)	Brauereien	6871
2 358	24 362	5 380	59 639	2 348	Tabakverarbeitende Industrie	69
326 298	1 308 218	1 060 932	7 134 924	278 104	Industrie insgesamt	

lenbergbau angeschlossen sind. - a) Aus Gründen der Geheimhaltung betrieblicher Bilanzangaben nicht veröffentlicht, aber in der Gesamt-

noch: B. Beschäftigte, Arbeiterstunden, Löhne und Gehälter
5. Geleistete Arbeiterstunden in zeitlicher Entwicklung nach hauptbeteiligten Industriegruppen und -zweigen
in 1000 Stunden

Nr.	Industriegruppe und -zweig	1958				1959
		Monats- durchschnitt	Januar	November	Dezember	Januar
21	Bergbau	94 541	102 444	91 291	88 399	93 874
2111	Steinkohlenbergbau	75 543	82 855	72 603	70 472	75 231
2114	Braunkohlen- und Pechkohlenbergbau	7 340	7 710	7 192	7 259	7 691
2130	Eisenerzbergbau	3 551	3 807	3 480	3 539	3 430
2140	Metallergbergbau	1 014	1 334	934	866	964
2150	Kali- und Steinsalzbergbau, Salinen	3 602	3 886	3 593	3 284	3 838
2160	Erdöl- und Erdgasgewinnung	1 756	1 728	1 756	1 676	1 738
2170	Flußspat-, Schwefspat-, Graphit- und sonstiger Bergbau	476	533	450	423	456
2180	Torfindustrie	1 259	591	1 283	880	526
	Grundstoff- und Produktionsgüterindustrie	218 703	218 015	214 806	214 540	210 130
25	Industrie der Steine und Erden	39 594	32 237	40 520	38 068	32 168
2511	davon: Natursteinindustrie	3 962
2521	Sand- und Kiesindustrie	1 603
2527	Gewinnung und Aufbereitung von Schiefer, Rohton, Kaolin und sonstigen Mineralien	1 767
2531	Zementindustrie	3 380
2532	Kalkindustrie	2 225
2533	Gips- und Kreide-Industrie	431
2541	Ziegelindustrie	7 357
2542	Grobsteinzeugindustrie	767
2543	Feuerfeste Industrie	2 795
2550	Betonsteinindustrie	4 353
2561	Kalksandsteinindustrie	837
2562	Bims- und Bimsteinindustrie	690
2564	Isolier- u. Leichtbauplattenindustrie	470
2565	Asbestsementwarenindustrie	734
2590	Sonstige Industrien der Steine und Erden	797
27	Eisenschaffende Industrie	42 964	46 006	40 605	41 564	42 680
2710	davon: Hochofen-, Stahl- u. Warmwalzwerke	41 062	44 004	38 794	39 729	40 833
2740	Schmiede-, Fraß- und Hammerwerke	1 902	2 002	1 811	1 835	1 847
2910	Eisen-, Stahl- und Tempergießereien	19 227	20 366	18 570	18 584	18 596
3010	Ziehereien und Kaltwalzwerke	10 230	10 558	10 194	10 172	9 851
28	NE-Metallindustrie	10 769	11 118	10 468	10 599	10 829
2810	davon: Metallhütten und Umschmelzwerke	3 350	3 603	3 216	3 294	3 286
2850	Metallhalbzeugwerke	7 419	7 515	7 252	7 305	7 543
2950	Metallgießereien	3 218	3 260	3 092	3 164	3 237
22	Mineralölverarbeitung und Kohlenwertstoff- industrie	4 392	4 401	4 470	4 567	4 532
2210	davon: Mineralölverarbeitung
2230	Braunkohlen- und Torfteerdestilla- tion, Ölschieferverschmelzung und -verarbeitung	3 644	3 627	3 750	3 810	3 794
2250	Kohlenwertstoffindustrie	748	774	720	757	738
40	Chemische Industrie	49 919	51 795	48 854	49 843	50 768
53	Sägewerke und holzbearbeitende Industrie ..	12 623	12 105	12 527	12 298	11 211
5310	davon: Säge- u. Hobelwerke, Holzimprägnier- anstalten, Furnierwerke	8 830	8 181	8 745	8 567	7 624
5360	Sperrholzwerke, Holsfaser- u. Holz- spanplattenwerke	3 793	3 924	3 782	3 731	3 587
55	Holzschliff, Zellstoff, Papier und Pappe erzeugende Industrie	13 159	13 543	12 944	13 153	13 331
59	Kautschuk u. Asbest verarbeitende Industrie	12 608	12 626	12 562	12 528	12 927
	Investitionsgüterindustrien	378 733	385 447	375 162	380 854	368 467
31	Stahlbau (einschl. Leichtmetallbau)	26 234	26 796	25 830	25 904	25 198
32	Maschinenbau	115 681	118 742	111 555	114 284	111 305
33	Fahrzeugbau	47 086	48 821	45 619	47 528	46 528
34	Schiffbau	17 214	18 141	16 683	16 778	15 848
35	Luftfahrzeugbau	1 205	977	1 312	1 435	1 447
36	Elektrotechnische Industrie	80 995	79 297	84 500	83 909	80 401
37	Feinmechanische und optische sowie Uhren- industrie	19 314	20 178	19 174	19 257	18 473
3020	Stahlverformung	17 956	18 522	17 383	17 704	17 331

noch: B. Beschäftigte, Arbeiterstunden, Löhne und Gehälter
 noch: 5. Geleistete Arbeiterstunden in zeitlicher Entwicklung nach hauptbeteiligten Industriegruppen und -zweigen
 in 1000 Stunden

Nr.	Industriegruppe und -zweig	1958				1959
		Monats- durchschnitt	Januar	November	Dezember	Januar
noch: Investitionsgüterindustrien						
38	Eisen-, Blech- und Metallwarenindustrie ...	53 048	53 973	53 106	54 055	51 936
3810	davon: Herstellung von Handwaffen und Munition	752	723	770	835	839
3850	Heiz- und Kochgeräte-Industrie	4 719	4 743	4 983	4 785	4 543
3841	Stahlblechverarbeitung	10 432	10 424	10 527	10 650	10 366
3845	Stahlrohr- und -blechindustrie	947	901	946	960	852
3846	NE-Metallblechwarenindustrie	1 536	1 553	1 504	1 525	1 531
3849	Feinblechpackungsindustrie	3 392	3 429	3 342	3 389	3 142
3850	Schloß- und Beschlagindustrie	5 864	5 983	5 882	6 060	6 117
3861	Fahrradteile- und Kraft- radteile-Industrie	2 295	2 412	2 214	2 316	2 156
3867	Kraftwagenteile-Industrie	2 462	2 395	2 476	2 483	2 299
3870	Schneidwaren- und Besteckindustrie ..	3 114	3 188	3 171	3 286	3 019
3881	Metallwarenindustrie (ohne Füllhal- ter- und Kugelschreiberindustrie) ..	8 094	8 326	8 104	8 117	7 677
3887	Metallkurzwarenindustrie	4 982	5 201	4 837	5 031	4 870
3888	Füllhalter- und Kugelschreiber- industrie	843	856	872	905	852
3891	Werkzeugindustrie	3 616	3 839	3 478	3 713	3 673
Verbrauchsgüterindustrien		272 626	289 447	268 692	265 921	262 835
51	Feinkeramische Industrie	12 715	13 239	12 391	12 592	12 488
52	Glasindustrie	12 878	13 109	13 204	13 328	13 237
54	Holzverarbeitende Industrie	34 094	34 335	34 367	33 945	32 082
39	Musikinstrumenten-, Spiel-, Schmuckwaren- und Sportgeräte-Industrie	8 688	8 901	8 565	8 293	7 840
3910	davon: Klavier-, Harmonium- und Orgelbau ..	482	502	456	492	451
3920	Kleinmusikinstrumentenindustrie	908	1 106	815	791	791
3930	Spielwarenindustrie	3 111	2 884	3 158	2 890	2 707
3940	Turn- und Sportgeräte-Industrie	542	596	499	517	469
3950	Schmuckwarenindustrie	3 202	3 350	3 209	3 189	2 995
3960	Edelsteinindustrie	443	483	428	414	427
56	Papier und Pappe verarbeitende Industrie ..	13 918	14 119	14 097	14 388	13 671
57	Druckerei- und Vervielfältigungsindustrie ..	24 673	25 404	24 415	25 493	24 921
58	Kunststoffverarbeitende Industrie	8 699	8 615	8 869	8 907	9 735
61	Ledererzeugende Industrie	5 540	6 101	5 268	5 348	4 996
62	Lederverarbeitende und Schuhindustrie	20 766	23 109	19 454	19 525	20 117
6210	davon: Lederverarbeitende Industrie	5 885	6 189	5 821	5 790	5 515
6250	Schuhindustrie	14 881	16 920	13 633	13 735	14 602
63	Textilindustrie	86 735	95 878	84 947	82 813	82 802
64	Bekleidungsindustrie	43 920	46 637	43 115	41 289	40 946
Nahrungs- und Genussmittelindustrien		66 783	66 176	70 103	69 038	64 109
68	Ernährungsindustrie	57 557	56 376	61 124	60 792	55 843
6811	davon: Mühlenindustrie	2 035	2 044	2 034	2 075	2 040
6813	Nährmittelindustrie	2 424	2 500	2 378	2 393	2 386
6815	Stärke- und Kartoffeltrocknungsind..	628	673	663	681	618
6817	Bäckwarenindustrie	3 339	3 344	3 265	3 406	3 330
6821	Zuckerindustrie	3 290	2 669	6 613	6 130	3 395
6824	Obst und Gemüse verarbeitende Ind. ..	3 343	2 439	3 756	3 080	2 536
6827	Süßwarenindustrie	9 188	9 583	10 398	9 286	8 840
6831	Molkereien und Käseereien	5 661	5 556	5 470	5 529	5 482
6835	Dauermilch-, Schmelzkäse- und Käseinwerke	1 207	1 164	1 109	1 100	1 159
6841	Ölmühlenindustrie	962	976	962	976	991
6844	Margarine-Industrie	932	993	850	871	927
6847	Talg-, Schmelzen und Schmalzsiedereien ..	72	76	67	77	71
6851	Fleischverarbeitende Industrie	3 852	3 963	3 817	4 047	3 795
6855	Fischverarbeitende Industrie	2 006	2 095	2 222	2 156	2 118
6861	Kaffeemittelindustrie	254	269	234	251	248
6865	Kaffee und Tee verarbeitende Ind. ..	1 185	1 156	1 198	1 387	1 131
6871	Brauereien	9 910	9 766	9 172	10 003	9 649
6872	Mälzereien	397	425	394	428	429
6873	Alkoholbrennereien und Spiritus- reinigungsanstalten	421	429	418	425	420
6875	Spirituosenindustrie	1 337	1 432	1 429	1 568	1 389
6877	Weinverarbeitende Industrie	575	658	608	621	597
6879	Mineralbrunnen-, Mineralwasser- und Limonadenindustrie	2 671	2 272	2 225	2 345	2 401
6881	Essig-, Senf-, Essensen- und Gewürz- industrie	668	677	660	680	688
6885	Eisgewinnung	90	84	84	84	80
6891	Futtermittelindustrie	1 112	1 133	1 098	1 193	1 203
69	Tabakverarbeitende Industrie	9 226	9 800	8 979	8 246	8 266
6911	davon: Zigarettenindustrie	1 376	1 416	1 341	1 298	1 335
6941	Zigarrenindustrie	7 259	7 765	7 089	6 398	6 378
6971	Rauch-, Kau- und Schnupftabakind. ..	591	619	549	556	533
Industrie insgesamt		1 031 386	1 061 829	1 020 054	1 018 752	999 415
Arbeitstage		25,1	25,7	23,4	23	23,7

noch: B. Beschäftigte, Arbeiterstunden, Löhne und Gehälter
6. Bruttosumme der Löhne in zeitlicher Entwicklung nach hauptbeteiligten Industriegruppen und -zweigen
in 1000 DM

nr.	Industriegruppe und -zweig	1958				1959
		Monats- durchschnitt	Januar	November	Dezember	Januar
21	Bergbau	304 510	316 947	306 088	353 294	294 441
2111	Steinkohlenbergbau	254 300	265 882	254 895	299 891	246 001
2114	Braunkohlen- und Pechkohlenbergbau	20 482	20 671	20 596	21 250	20 758
2130	Eisenerzbergbau	9 480	11 166	9 624	10 696	8 822
2140	Metallergbergbau	2 760	3 405	2 472	2 529	2 478
2150	Kali- und Steinsalzbergbau, Salinen	9 647	9 199	10 333	10 582	9 749
2160	Erdöl- und Erdgasgewinnung	4 173	4 274	4 148	5 175	4 452
2170	Flußpat-, Schwespat-, Graphit- und sonstiger Bergbau	1 130	1 191	1 103	1 190	1 101
2180	Torfindustrie	2 538	1 159	2 917	1 981	1 080
	Grundstoff- und Produktionsgüterindustrien	574 099	561 440	587 885	610 681	589 544
25	Industrie der Steine und Erden	94 852	74 405	99 519	99 068	79 272
2511	davon: Natursteinindustrie	9 172
2521	Sand- und Kiesindustrie	3 817
2527	Gewinnung und Aufbereitung von Schiefer, Kohlen, Kaolin und sonstigen Mineralien	4 166
2531	Zementindustrie	8 470
2532	Kalkindustrie	6 036
2533	Gips- und Kreide-Industrie	983
2541	Ziegelindustrie	17 910
2542	Grobsteinsengindustrie	2 155
2543	Feuerfeste Industrie	7 009
2550	Betonsteinindustrie	10 867
2561	Kalksandsteinindustrie	2 027
2562	Bims- und Bimssteinindustrie	1 738
2564	Isolier- u. Leichtbauplattenindustrie	1 025
2565	Asbestwarenindustrie	1 744
2590	Sonstige Industrien der Steine und Erden	2 153
27	Eisenschaffende Industrie	138 158	141 281	143 051	136 247	135 297
2710	davon: Hochofen-, Stahl- u. Warmwalzwerke	132 617	135 480	137 554	130 829	129 977
2740	Schmiede-, Preß- und Hammerwerke	5 541	5 801	5 497	5 418	5 320
2910	Eisen-, Stahl- und Tempergießereien	50 570	53 057	49 489	50 941	51 026
3010	Ziehereien und Kaltwalzwerke	25 666	25 675	26 002	27 096	25 092
28	NE-Metallindustrie	27 877	27 728	29 252	28 716	28 241
2810	davon: Metallhütten und Umschmelzwerke	8 980	9 003	10 259	9 196	8 697
2850	Metallhalbzeugwerke	18 897	18 725	18 993	19 520	19 544
2950	Metallgießereien	7 648	7 546	7 294	7 803	7 871
22	Mineralölverarbeitung und Kohlenwertstoff- industrie	12 529	11 383	14 688	15 003	12 795
2210	davon: Mineralölverarbeitung					
2250	Braunkohlen- und Torfteerdestilla- tion, Ölschieferverschmelzung und -verarbeitung	10 607	9 513	12 797	13 008	10 705
2250	Kohlenwertstoffindustrie	1 922	1 870	1 891	1 995	2 090
40	Chemische Industrie	129 802	138 324	132 028	145 306	163 683
53	Sägewerke und holzbearbeitende Industrie	24 925	23 314	25 090	26 298	23 125
5310	davon: Säge- u. Hobelwerke, Holzprägnier- anstalten, Furnierwerke	16 963	15 415	17 024	17 671	15 182
5360	Sperrholzwerke, Holzfasern- u. Holz- spanplattenwerke	7 962	7 899	8 066	8 627	7 943
55	Holzschliff, Zellstoff, Papier und Pappe- ersetzende Industrie	30 458	29 067	30 977	35 194	31 110
59	Kautschuk u. Asbest verarbeitende Industrie	31 614	29 660	30 495	39 009	32 032
	Investitionsgüterindustrie	870 538	867 360	867 687	928 965	869 862
31	Stahlbau (einschl. Leichtmetallbau)	62 981	62 397	62 877	65 051	61 466
32	Maschinenbau	267 835	269 926	257 869	281 817	266 676
33	Fahrzeugbau	127 114	127 646	125 375	141 715	128 150
34	Schiffbau	43 303	44 568	42 433	43 967	40 146
35	Luftfahrzeugbau	2 785	2 155	3 201	3 501	3 379
36	Elektrotechnische Industrie	172 673	165 903	183 263	187 863	176 158
37	Feinmechanische und optische sowie Uhren- industrie	39 615	41 209	38 203	41 685	39 462
3020	Stahlverformung	41 008	41 288	40 401	42 620	40 419

noch: B. Beschäftigte, Arbeiterstunden, Löhne und Gehälter
 noch: 6. Bruttosumme der Löhne in zeitlicher Entwicklung nach hauptbeteiligten Industriegruppen und -zweigen
 in 1000 DM

Nr.	Industriegruppe und -zweig	1958				1959
		Monats- durchschnitt	Januar	November	Dezember	Januar
noch: Investitionsgüterindustrien						
38	Eisen-, Blech- und Metallwarenindustrie ...	113 224	112 268	114 065	120 746	114 006
3810	davon: Herstellung von Handelswaffen und Munition	1 571	1 461	1 833	1 696	1 557
3830	Heiz- und Kochgeräte-Industrie	11 051	11 548	11 596	11 567	11 360
3841	Stahlblechverarbeitung	22 732	21 878	23 154	24 564	23 199
3845	Stahlrohr- und Blechindustrie	1 969	1 876	1 954	2 050	1 833
3846	NE-Metallblechwarenindustrie	3 248	3 157	3 230	3 342	3 370
3849	Feinblechpackungsindustrie	6 321	6 141	6 226	6 787	6 093
3850	Schloß- und Beschlagindustrie	12 898	12 597	12 961	14 085	13 859
3861	Fahrradteile- und Kraft- radteile-Industrie	4 703	4 792	4 568	4 901	4 511
3867	Kraftwagenteile-Industrie	5 784	5 602	5 779	6 042	5 564
3870	Schneidwaren- und Besteckindustrie ..	6 852	6 790	6 909	7 538	6 730
3881	Metallwarenindustrie (ohne Füllhal- ter- und Kugelschreiberindustrie) ..	16 470	16 588	16 411	17 425	16 040
3887	Metallkürwarenindustrie	9 738	9 871	9 521	10 227	9 751
3888	Füllhalter- und Kugelschreiber- industrie	1 376	1 345	1 407	1 519	1 409
3891	Werkzeugindustrie	8 511	8 622	8 516	9 003	8 730
Verbrauchsgüterindustrien		533 387	534 439	525 066	558 241	527 769
51	Feinkeramische Industrie	25 445	25 382	24 846	27 243	25 493
52	Glasindustrie	28 578	27 268	29 414	32 963	30 236
54	Holzverarbeitende Industrie	69 666	67 240	70 923	74 958	67 534
39	Musikinstrumenten-, Spiel-, Schmuckwaren- und Sportgeräte-Industrie	15 746	16 037	15 417	16 162	14 812
3910	davon: Klavier-, Harmonium- und Orgelbau ..	1 111	1 100	1 085	1 199	1 061
3920	Kleinstrickwarenindustrie	1 647	1 976	1 462	1 472	1 490
3930	Spielwarenindustrie	5 265	4 833	5 257	5 188	4 780
3940	Turn- und Sportgeräte-Industrie	1 009	1 066	957	1 025	910
3950	Schmuckwarenindustrie	5 963	6 261	5 923	6 514	5 823
3960	Edelsteinindustrie	751	801	733	764	748
56	Papier und Pappe verarbeitende Industrie ..	24 489	23 854	25 134	27 557	24 787
57	Druckerei- und Vervielfältigungsindustrie ..	59 207	57 709	59 898	65 174	62 078
58	Kunststoffverarbeitende Industrie	16 759	15 928	17 702	18 623	19 273
61	Ledererzeugende Industrie	12 398	12 931	11 781	12 755	11 416
62	Lederverarbeitende und Schuhindustrie	39 047	40 442	36 220	38 411	37 660
6210	davon: Lederverarbeitende Industrie	9 681	9 567	9 725	10 085	9 137
6250	Schuhindustrie	29 366	30 875	26 495	28 326	28 523
63	Textilindustrie	169 408	175 376	162 375	170 963	164 724
64	Bekleidungsindustrie	72 644	72 272	71 356	73 432	69 756
Nahrungs- und Genußmittelindustrien		130 847	122 272	140 494	154 218	130 128
68	Ernährungsindustrie	116 476	107 920	126 545	138 489	116 677
6811	davon: Mühlenindustrie	4 821	4 607	5 031	5 490	5 044
6813	Nahrungsmittelindustrie	4 673	4 550	4 450	5 571	5 208
6815	Starke- und Kartoffeltrocknungsind..	1 320	1 325	1 408	1 523	1 311
6817	Bäckwarenindustrie	7 381	6 843	7 301	7 920	7 363
6821	Zuckerindustrie	7 837	6 395	15 920	16 039	8 632
6824	Obst- und Gemüse verarbeitende Ind. ..	5 068	3 692	5 750	5 238	4 225
6827	Süßwarenindustrie	15 762	15 325	17 525	18 569	15 329
6831	Molkereien und Käseereien	9 934	9 341	9 837	9 952	9 530
6835	Dauermilch-, Schmelzkase- und Käsewerke	2 226	2 133	2 060	2 512	2 229
6841	Olmühlenindustrie	2 562	2 401	2 533	3 035	2 607
6844	Margarine-Industrie	2 424	2 299	2 280	2 932	2 350
6847	Talg-, Schmelzen- und Schmalzsiedereien.	156	160	134	170	156
6851	Fleischverarbeitende Industrie	7 628	7 453	7 801	8 818	7 966
6855	Fischverarbeitende Industrie	3 514	3 469	3 926	4 102	3 766
6861	Kaffeemittelindustrie	513	504	457	583	496
6865	Kaffee- und Tee verarbeitende Ind. ..	2 147	1 882	2 187	3 625	1 973
6871	Brauereien	24 293	22 469	23 886	26 531	24 222
6872	Mälzereien	894	907	919	1 040	976
6873	Alkoholbrennereien und Spiritus- reinigungsanstalten	916	870	896	1 002	920
6875	Spirituosenindustrie	2 290	2 255	2 666	2 950	2 377
6877	Weinverarbeitende Industrie	957	1 006	1 038	1 187	1 083
6879	Mineralbrunnen-, Mineralwasser- und Limonadenindustrie	5 326	4 343	4 741	5 283	4 882
6881	Essig-, Senf-, Essensen- und Gewürz- industrie	1 142	1 135	1 141	1 272	1 097
6885	Eiegewinnung	200	178	184	201	179
6891	Futtermittelindustrie	2 492	2 378	2 474	2 944	2 756
69	Tabakverarbeitende Industrie	14 371	14 352	13 949	15 729	13 451
6911	davon: Zigarettenindustrie	3 426	3 097	3 161	4 591	3 340
6941	Zigarrenindustrie	9 767	10 097	9 712	9 624	8 994
6971	Rauch-, Kau- und Schnupftabakind. ..	1 178	1 158	1 076	1 514	1 117
Industrie insgesamt		2 413 381	2 402 458	2 427 220	2 605 399	2 411 744
Arbeitstage		25,1	25,7	23,4	25	25,7

noch: B. Beschäftigte, Arbeiterstunden, Löhne und Gehälter
7. Bruttosumme der Gehälter in zeitlicher Entwicklung nach hauptbeteiligten Industriegruppen und -zweigen
in 1000 DM

Nr.	Industriegruppe und -zweig	1958				1959
		Monats- durchschnitt	Januar	November	Dezember	Januar
21	Bergbau	60 119	59 261	62 727	72 518	60 584
2111	Steinkohlenbergbau	46 545	45 111	48 375	57 236	45 949
2114	Braunkohlen- und Pechkohlenbergbau	4 885	5 597	4 880	4 864	5 318
2130	Eisenerzbergbau	2 125	2 291	2 332	2 430	2 075
2140	Metallergbergbau	591	706	551	554	544
2150	Kali- und Steinsalzbergbau, Salinen	2 831	2 601	2 978	3 371	2 734
2160	Erdöl- und Erdgasgewinnung	2 654	2 484	3 119	3 441	3 486
2170	Flußspat-, Schwespat-, Graphit- und sonstiger Bergbau	200	195	202	262	195
2180	Torfindustrie	288	276	290	360	283
	Grundstoff- und Produktionsgüterindustrien	211 077	206 653	219 279	241 843	236 337
25	Industrie der Steine und Erden	18 133	17 134	18 601	22 214	18 613
2511	davon: Natursteinindustrie	2 199
2521	Sand- und Kiesindustrie	1 024
2527	Gewinnung und Aufbereitung von Schiefer, Rohton, Kaolin und sonstigen Mineralien	732
2531	Zementindustrie	2 711
2532	Kalkindustrie	1 721
2533	Gips- und Kreide-Industrie	247
2541	Ziegelindustrie	2 753
2542	Grobsteinzeugindustrie	355
2543	Feuerfeste Industrie	2 043
2550	Betonsteinindustrie	2 343
2561	Kalksandsteinindustrie	349
2562	Bims- und Bimssteinindustrie	671
2564	Isolier- u. Leichtbauplattenindustrie	259
2565	Asbestzementwarenindustrie	451
2590	Sonstige Industrien der Steine und Erden	755
27	Eisenschaffende Industrie	36 126	34 980	37 508	39 025	35 804
2710	davon: Hochofen-, Stahl- u. Warmwalzwerke ..	34 338	33 184	35 514	37 184	34 026
2740	Schmiede-, Preß- und Hammerwerke ...	1 788	1 796	1 994	1 841	1 778
2910	Eisen-, Stahl- und Tempergießereien	12 402	12 188	12 952	13 663	12 946
3010	Ziehereien und Kaltwalzwerke	7 319	7 043	7 564	8 397	7 390
28	NE-Metallindustrie	9 532	8 973	10 122	10 120	9 857
2810	davon: Metallhütten- und Umschmelzwerke	3 084	2 890	3 448	3 329	3 096
2850	Metallhalbzeugwerke	6 448	6 083	6 674	6 791	6 757
2950	Metallgießereien	1 945	1 850	1 987	2 084	2 031
22	Mineralölverarbeitung und Kohlenwertstoff- industrie	6 911	6 234	8 204	8 737	8 095
2210	davon: Mineralölverarbeitung
2230	Braunkohlen- und Torfteerdestilla- tion, Olschieferverschmelzung und -verarbeitung	5 860	5 279	7 149	7 681	7 096
2250	Kohlenwertstoffindustrie	1 051	955	1 055	1 056	999
40	Chemische Industrie	92 643	94 292	95 863	105 488	115 441
53	Sägewerke und holzbearbeitende Industrie ..	5 615	5 336	5 836	6 482	5 671
5310	davon: Säge- u. Hobelwerke, Holzimpragnier- anstalten, Furnierwerke	3 859	3 725	4 000	4 378	3 775
5360	Sperrholzwerke, Holzfaas- u. Holz- spanplattenwerke	1 756	1 611	1 836	2 104	1 896
55	Holzschliff, Zellstoff, Papier und Papp- erzeugende Industrie	8 988	8 161	9 085	11 319	8 864
59	Kautschuk u. Asbest verarbeitende Industrie	11 463	10 462	11 557	14 314	11 625
	Investitionsgüterindustrien	356 842	339 407	373 757	396 523	373 755
31	Stahlbau (einschl. Leichtmetallbau)	25 806	24 717	26 131	27 671	26 621
32	Maschinenbau	123 706	119 496	127 984	137 933	131 420
33	Fahrzeugbau	36 837	34 489	37 263	43 155	38 768
34	Schiffbau	8 877	8 688	9 142	9 801	9 020
35	Luftfahrzeugbau	1 452	1 204	1 922	1 833	1 936
36	Elektrotechnische Industrie	98 820	91 463	107 674	107 453	102 707
37	Feinmechanische und optische sowie Uhren- industrie	15 218	14 937	15 572	17 119	16 435
3020	Stahlverformung	11 233	10 851	11 693	12 512	11 390

noch: B. Beschäftigte, Arbeiterstunden, Löhne und Gehälter
 noch: 7. Bruttosumme der Gehälter in zeitlicher Entwicklung nach hauptbeteiligten Industriegruppen und -zweigen
 in 1000 DM

Nr.	Industriegruppe und -zweig	1958				1959
		Monats- durchschnitt	Januar	November	Dezember	Januar
noch: Investitionsgüterindustrien						
38	Eisen-, Blech- und Metallwarenindustrie ...	34 893	33 562	36 376	39 046	35 458
3810	davon: Herstellung von Handelswaffen und Munition	519	449	616	626	510
3830	Heiz- und Kochgeräte-Industrie	3 752	3 856	3 890	4 033	3 854
3841	Stahlblechverarbeitung	7 232	6 793	7 520	8 024	7 627
3845	Stahlrohrmöbelindustrie	514	534	521	554	512
3846	NE-Metallblechwarenindustrie	1 025	1 008	1 054	1 101	1 071
3849	Feinblechpackungsindustrie	1 588	1 514	1 641	1 844	1 601
3850	Schloß- und Beschlagindustrie	3 589	3 345	3 686	4 033	3 739
3861	Fahrradteile- und Kraftradteile- Industrie	1 244	1 178	1 283	1 399	1 135
3867	Kraftwagenteile-Industrie	1 590	1 537	1 690	1 721	1 422
3870	Schneidwaren- und Besteckindustrie ..	1 929	1 885	1 966	2 122	1 978
3881	Metallwarenindustrie (ohne Füllhal- ter- und Kugelschreiberindustrie) ..	5 090	4 892	5 204	5 910	5 169
3887	Metallkurwarenindustrie	3 192	3 079	3 234	3 626	3 168
3888	Füllhalter- und Kugelschreiber- industrie	515	521	531	541	529
3891	Werkzeugindustrie	3 114	2 971	3 540	3 512	3 143
Verbrauchsgüterindustrien		145 473	138 996	149 305	165 051	149 558
51	Feinkeramische Industrie	6 408	6 026	6 621	7 511	6 455
52	Glasindustrie	5 882	5 579	5 967	7 757	6 322
54	Holzverarbeitende Industrie	14 030	13 191	14 505	15 831	14 515
39	Musikinstrumenten-, Spiel-, Schmuckwaren- und Sportgeräte-Industrie	4 008	4 063	4 045	4 491	4 093
3910	davon: Klavier-, Harmonium- und Orgelbau ..	226	211	230	271	228
3920	Kleinforminstrumentenindustrie	496	484	490	498	488
3930	Spielwarenindustrie	1 274	1 214	1 288	1 429	1 328
3940	Turn- und Sportgeräte-Industrie	274	286	267	285	250
3950	Schmuckwarenindustrie	1 634	1 772	1 661	1 879	1 683
3960	Edelsteinindustrie	104	96	109	131	116
56	Papier und Pappe verarbeitende Industrie ..	8 524	8 081	8 832	9 917	8 886
57	Druckerei- und Vervielfältigungsindustrie ..	18 841	18 035	19 794	21 088	19 540
58	Kunststoffverarbeitende Industrie	6 293	5 702	6 822	7 358	7 141
61	Ledererzeugende Industrie	3 131	3 006	3 163	3 685	2 991
62	Lederverarbeitende und Schuhindustrie	8 895	8 362	9 066	10 008	8 971
6210	davon: Lederverarbeitende Industrie	2 461	2 361	2 499	2 763	2 515
6250	Schuhindustrie	6 434	6 001	6 567	7 245	6 456
63	Textilindustrie	51 038	49 302	51 693	56 895	51 862
64	Bekleidungsindustrie	18 423	17 649	18 797	20 510	18 782
Nahrungs- und Genußmittelindustrien		61 277	57 247	64 524	78 681	64 024
68	Ernährungsindustrie	57 401	53 542	60 686	73 588	60 046
6811	davon: Mühlenindustrie	2 528	2 422	2 757	3 089	2 644
6813	Nährmittelindustrie	3 444	3 126	3 401	4 553	3 893
6815	Stärke- und Kartoffeltrocknungsind..	860	797	813	1 365	832
6817	Bäckwarenindustrie	1 510	1 407	1 522	1 697	1 517
6821	Zuckerindustrie	2 122	1 833	3 302	3 356	2 324
6824	Obst und Gemüse verarbeitende Ind. ..	2 150	1 996	2 223	2 563	2 210
6827	Süßwarenindustrie	5 702	5 241	5 888	7 755	5 676
6831	Molkereien und Käseereien	6 947	6 678	7 131	7 492	7 160
6835	Dauermilch-, Schmelzkäse- und Käsewerke	1 517	1 444	1 482	2 439	1 631
6841	Ölmühlenindustrie	1 312	1 187	1 276	1 718	1 309
6844	Margarine-Industrie	2 142	1 930	2 183	2 723	2 643
6847	Talgschmelzen und Schmalzsiedereien.	69	65	70	80	72
6851	Fleischverarbeitende Industrie	2 352	2 370	2 343	2 579	2 695
6855	Fischverarbeitende Industrie	969	896	987	1 261	980
6861	Kaffeemittelindustrie	304	290	329	396	297
6865	Kaffee und Tee verarbeitende Ind. ..	2 877	2 548	3 119	4 600	2 903
6871	Erbsereien	10 998	10 275	11 822	14 177	11 267
6872	Milsereien	430	414	447	557	444
6873	Alkoholbrennereien und Spiritus- reinigungsanstalten	649	604	645	813	645
6875	Spiritosenindustrie	2 566	2 465	2 719	3 129	2 750
6877	Weinverarbeitende Industrie	811	787	807	1 014	895
6879	Mineralbrunnen-, Mineralwasser- und Limnadenindustrie	2 251	2 028	2 370	2 668	2 275
6881	Essig-, Senf-, Essensen- und Gewürz- industrie	1 504	1 526	1 544	1 722	1 537
6885	Eisgewinnung	67	63	72	80	64
6891	Futtermittelindustrie	1 320	1 150	1 434	1 764	1 383
69	Tabakverarbeitende Industrie	3 876	3 705	3 838	5 093	3 978
6911	davon: Zigarettenindustrie	1 503	1 430	1 450	2 132	1 599
6941	Zigarrenindustrie	1 534	1 476	1 568	1 727	1 378
6971	Rauch-, Kau- und Schnupftabakind. ..	839	799	820	1 234	801
Industrie insgesamt		834 788	801 564	869 592	954 616	884 258

C. Umsatz
Betriebe mit 10 und mehr Beschäftigten
1. Umsatz in zeitlicher Entwicklung nach hauptbeteiligten Industriegruppen und -zweigen
in 1000 DM

Nr.	Industriegruppe und -zweig	1958				1959
		Monats- durchschnitt	Januar	November	Dezember	Januar
21	Bergbau	798 062	978 460	761 489	780 169	870 744
2111	Steinkohlenbergbau	575 991	741 764 a)	547 712	554 313	635 802 b)
2114	Braunkohlen- und Pechkohlenbergbau	73 231	78 644	70 523	75 450	76 446
2130	Eisenerzbergbau	28 396	30 938	28 256	27 103	27 181
2140	Metallergbergbau	5 698	5 964	6 446	9 365	5 058
2150	Kali- und Steinsalzbergbau, Salinen	46 605	53 547	39 137	41 540	52 849
2160	Erdöl- und Erdgasgewinnung	58 919	59 257	59 985	63 657	66 976
2170	Flußapat-, Schwerepat-, Graphit- und sonstiger Bergbau	3 318	3 665	3 089	3 455	2 967
2180	Torfindustrie	5 904	4 681	6 341	5 286	3 465
	Grundstoff- und Produktionsgüterindustrien	4 999 175	4 890 236	4 974 304	4 721 927	4 627 158
25	Industrie der Steine und Erden	473 762	288 873	512 980	439 844	291 530
2511	davon: Natursteinindustrie	25 460
2521	Sand- und Kiesindustrie	14 671
2527	Gewinnung und Aufbereitung von Schiefer, Rohton, Kaolin und sonstigen Mineralien	11 730
2531	Zementindustrie	46 697
2532	Kalkindustrie	26 815
2533	Gips- und Kreide-Industrie	4 156
2541	Ziegelindustrie	43 181
2542	Grobsteineindustrie	8 878
2543	Feuerfeste Industrie	32 341
2550	Betonsteinindustrie	37 209
2561	Kalksandsteinindustrie	6 682
2562	Bims- und Bimssteinindustrie	9 619
2564	Isolier- u. Leichtbauplattenindustrie	4 668
2565	Asbestzementwarenindustrie	7 937
2590	Sonstige Industrien der Steine und Erden	11 486
27	Eisenschaffende Industrie	1 212 973	1 386 993	1 111 008	1 073 800	1 105 211
2710	davon: Hochofen-, Stahl- u. Warmwalzwerke	1 176 913	1 346 281	1 077 555	1 041 726	1 071 525
2740	Schmiede-, Preß- und Hammerwerke	36 060	40 712	33 453	32 074	33 686
2910	Eisen-, Stahl- und Tempergießereien	236 238	243 896	239 237	217 329	213 435
3010	Ziehereien und Kaltwalzwerke	244 249	245 771	240 102	228 058	219 285
28	NE-Metallindustrie	273 410	275 904	275 454	268 318	273 733
2810	davon: Metallhütten und Umschmelzwerke	119 908	120 504	121 782	121 557	120 885
2850	Metallhalbzeugwerke	153 502	155 400	153 672	146 761	152 848
2950	Metallgießereien	39 885	39 292	39 548	37 118	41 261
22	Mineralölverarbeitung und Kohlenwertstoff- industrie	397 136	362 773	401 790	413 858	441 956
2210	davon: Mineralölverarbeitung
2230	Braunkohlen- und Torfteerdestilla- tion, Ölschieferverschmelzung und -verarbeitung	368 760	336 825	374 450	391 167	418 234
2250	Kohlenwertstoffindustrie	28 376	25 948	27 340	22 691	23 722
40	Chemische Industrie	1 439 572	1 420 172	1 463 825	1 378 417	1 409 904
53	Sägewerke und holzbearbeitende Industrie ..	193 407	165 888	197 741	179 937	154 170
5310	davon: Säge- u. Hobelwerke, Holsimprägnier- anstalten, Furnierwerke	140 600	116 272	141 249	130 049	104 587
5360	Sperrholzwerte, Holsfaser- u. Hols- spanplattenwerke	52 807	49 616	56 492	49 888	49 583
55	Holzschliff, Zellstoff, Papier und Papp- erzeugende Industrie	271 211	279 549	266 388	245 962	273 330
59	Kautschuk u. Asbest verarbeitende Industrie	217 332	181 125	226 231	239 286	203 343
	Investitionsgüterindustrien	5 437 754	4 845 837	5 652 509	6 173 467	5 063 557
31	Stahlbau (einschl. Leichtmetallbau)	366 957	294 917	373 980	490 568	317 349
32	Maschinenbau	1 583 958	1 414 169	1 522 037	1 798 164	1 368 046
33	Fahrzeugbau	969 557	847 125	965 542	1 018 409	945 562
34	Schiffbau	221 344	175 671	261 570	319 732	220 224
35	Luftfahrzeugbau	4 540	1 286	4 642	10 343	5 944
36	Elektrotechnische Industrie	1 216 268	1 112 181	1 380 573	1 437 393	1 214 065
37	Feinmechanische und optische sowie Uhren- industrie	172 126	151 622	178 627	182 851	152 862
3020	Stahlverformung	245 368	250 182	242 077	223 904	238 072

Anmerkungen s. S. 25.

noch: C. Umsatz
 Betriebe mit 10 und mehr Beschäftigten
 noch: 1. Umsatz in zeitlicher Entwicklung nach hauptbeteiligten Industriegruppen und -zweigen
 in 1000 DM

Nr.	Industriegruppe und -zweig	1958				1959
		Monats- durchschnitt	Januar	November	Dezember	Januar
noch: Investitionsgüterindustrien						
38	Eisen-, Blech- und Metallwarenindustrie ...	657 636	598 684	723 461	692 103	601 433
3810	davon: Herstellung von Handfeuerwaffen und Munition	8 958	5 582	9 334	10 412	8 560
3830	Heiz- und Kochgeräte-Industrie	60 351	49 391	76 396	70 142	51 852
3841	Stahlblechverarbeitung	162 707	143 884	178 055	169 414	145 223
3845	Stahlrohrmöbelindustrie	11 740	9 952	12 094	12 939	9 643
3846	NE-Metallblechwarenindustrie	18 677	17 052	19 621	19 135	15 383
3849	Feinblechpackungsindustrie	48 470	42 485	52 377	45 055	41 688
3850	Schloß- und Beschlagindustrie	65 605	62 365	70 639	63 855	67 633
3861	Fahrradteile- und Kraftfahrzeuge- Industrie	24 766	24 370	23 461	21 982	21 453
3867	Kraftwagenteile-Industrie	34 392	32 883	34 197	34 550	33 115
3870	Schneidwaren- und Besteckindustrie ..	32 199	28 299	39 488	40 305	27 025
3881	Metallwarenindustrie (ohne Füllhal- ter- und Kugelschreiberindustrie) ..	93 102	86 211	106 466	105 702	84 055
3887	Metallkurzwarenindustrie	45 802	45 612	47 830	44 752	46 127
3888	Füllhalter- und Kugelschreiber- industrie	7 810	7 632	9 947	9 452	7 428
3891	Werkzeugindustrie	43 057	42 966	43 556	44 408	42 248
Verbrauchsgüterindustrien		3 227 171	3 232 663	3 434 590	3 170 748	3 050 990
51	Feinkeramische Industrie	97 495	90 023	103 097	91 371	91 387
52	Glasindustrie	135 108	120 092	152 959	146 351	134 660
54	Holzverarbeitende Industrie	357 469	307 186	401 128	393 687	305 833
39	Musikinstrumenten-, Spiel-, Schmuckwaren- und Sportgeräte-Industrie	81 260	69 288	96 165	85 397	60 722
3910	davon: Klavier-, Harmonium- und Orgelbau ..	4 413	4 324	5 391	5 936	3 860
3920	Kleinmusikinstrumentenindustrie	6 264	6 574	6 962	7 446	4 316
3930	Spielwarenindustrie	28 739	19 092	35 226	27 539	15 986
3940	Turn- und Sportgeräte-Industrie	5 804	5 042	5 997	6 041	5 039
3950	Schmuckwarenindustrie	31 096	29 358	37 619	33 315	26 647
3960	Edelsteinindustrie	4 944	4 898	4 970	5 120	4 874
56	Papier und Pappe verarbeitende Industrie ..	193 677	193 468	210 353	200 178	184 279
57	Druckerei- und Vervielfältigungsindustrie ..	271 068	251 522	290 030	311 065	260 260
58	Kunststoffverarbeitende Industrie	121 161	110 803	131 706	123 597	131 877
61	Ledererzeugende Industrie	94 236	104 362	99 433	94 819	95 898
62	Lederverarbeitende und Schuhindustrie	212 940	216 856	215 001	183 385	202 716
6210	davon: Lederverarbeitende Industrie	61 053	49 001	77 371	67 865	48 962
6250	Schuhindustrie	151 887	167 855	137 630	115 520	153 754
63	Textilindustrie	1 177 362	1 319 883	1 210 343	1 106 947	1 165 413
64	Bekleidungsindustrie	485 395	449 180	524 375	433 951	417 945
Nahrungs- und Genußmittelindustrien		2 626 959	2 552 853	2 650 262	2 780 439	2 548 910
68	Ernährungsindustrie	2 216 408	2 166 973	2 251 497	2 354 524	2 160 239
6811	davon: Mühlenindustrie	189 777	146 958	191 270	192 053	182 557
6813	Nahrungsmittelindustrie	76 884	78 913	76 437	72 551	74 856
6815	Stärke- und Kartoffeltrocknungsind. ..	21 635	23 782	21 054	18 730	22 258
6817	Bäckwarenindustrie	62 656	60 151	61 206	65 536	61 709
6821	Zuckerindustrie	150 275	234 921	167 045	159 871	117 706
6824	Obst und Gemüse verarbeitende Ind. ..	61 872	61 052	64 235	55 383	67 564
6827	Süßwarenindustrie	182 819	172 843	222 561	169 525	174 664
6831	Molkereien und Käseereien	316 120	296 131	297 254	305 679	313 629
6835	Dauermilch-, Schmelzkäse- und Käseerwerke	61 580	65 190	61 163	64 223	65 902
6841	Ölmühlenindustrie	105 241	103 166	108 132	112 229	114 878
6844	Margarine-Industrie	104 210	106 424	108 150	97 230	102 340
6847	Talgschmelzen und Schmalzsiedereien ..	2 674	2 760	2 601	2 237	3 016
6851	Fleischverarbeitende Industrie	136 213	127 814	142 977	164 129	138 327
6855	Fischverarbeitende Industrie	32 112	35 151	40 446	44 115	41 695
6861	Kaffeemittelindustrie	10 512	10 988	9 962	9 833	10 777
6865	Kaffee und Tee verarbeitende Ind. ..	130 867	123 896	140 296	159 443	125 230
6871	Brauereien	282 056	228 534	229 684	295 000	231 418
6872	Mälzereien	20 280	18 331	16 083	16 456	19 301
6873	Alkoholbrennereien und Spiritus- reinigungsanstalten	14 464	15 080	14 189	17 250	14 213
6875	Spirituosenindustrie	87 183	83 564	112 347	148 908	91 491
6877	Weinverarbeitende Industrie	21 487	25 412	25 568	36 283	25 763
6879	Mineralbrunnen-, Mineralwasser- und Limonadenindustrie	39 635	29 782	27 144	34 001	31 336
6881	Essig-, Senf-, Essensen- und Gewürz- industrie	20 512	19 974	19 734	19 561	20 233
6885	Eisgewinnung	785	463	672	539	526
6891	Futtermittelindustrie	84 559	95 671	89 287	93 755	108 850
69	Tabakverarbeitende Industrie	410 551	385 880	398 765	425 915	388 671
6911	davon: Zigarettenindustrie	320 424	296 038	298 262	339 495	307 889
6941	Zigarrenindustrie	58 085	56 826	70 402	57 611	53 282
6971	Rauch-, Kau- und Schnupftabakind. ..	32 042	33 016	30 101	28 809	27 500
Industrie insgesamt		17 089 121	16 500 049	17 473 154	17 626 750	16 161 359
Arbeitstage		25,1	25,7	25,4	25	25,7

a) Einschl. 69,3 Mill.DM Nachverrechnungen für das Jahr 1957. - b) Einschl. 36,8 Mill.DM Nachverrechnungen für das Jahr 1958.

noch: C. Umsatz
2. Umsatz in zeitlicher Entwicklung nach beteiligten Industriegruppen und -zweigen
in 1000 DM

Nr.	Industriegruppe und -zweig	1958				1959
		Monats- durchschnitt	Januar	November	Dezember	Januar
21	Bergbau	769 631	939 339	737 950	757 654	823 784
2111	Steinkohlenbergbau	545 141	700 450 a)	521 418	528 354	586 721 b)
2114	Braunkohlen- und Pechkohlenbergbau	72 034	77 328	69 164	74 317	75 343
2130	Eisenerzbergbau	34 202	36 825	33 538	32 982	33 263
2140	Metallergbergbau	5 167	4 861	5 895	8 871	4 521
2150	Kali- und Steinsalzbergbau, Salinen	44 194	51 567	37 788	40 077	49 962
2160	Erdöl- und Erdgasgewinnung	59 105	59 384	60 110	63 742	67 093
2170	Flussspat-, Schwespat-, Graphit- und sonstiger Bergbau	3 896	4 250	3 709	4 033	3 504
2180	Torfindustrie	5 892	4 674	6 328	5 278	3 377
	Grundstoff- und Produktionsgüterindustrien	4 971 881	4 881 184	4 934 000	4 684 382	4 614 530
25	Industrie der Steine und Erden	479 212	292 132	519 027	443 846	294 905
2511	davon: Natursteinindustrie	51 346	23 974	62 370	50 133	25 430
2521	Sand- und Kiesindustrie	26 565	14 475	30 810	26 521	15 296
2527	Gewinnung und Aufbereitung von Schiefer, Rohton, Kaolin und sonstigen Mineralien	13 375	12 203	13 190	11 799	11 009
2531	Zementindustrie	98 017	41 943	106 855	80 385	46 470
2532	Kalkindustrie	36 096	28 711	36 236	31 174	26 779
2533	Gips- und Kreide-Industrie	5 210	3 669	5 452	4 418	4 002
2541	Ziegelindustrie	70 340	40 290	77 282	68 353	42 575
2542	Grobsteinzeugindustrie	9 617	7 390	9 798	10 184	9 384
2543	Feuerfeste Industrie	37 047	42 084	32 080	33 310	33 391
2550	Betonsteinindustrie	61 695	38 334	69 737	64 467	38 927
2561	Kalksandsteinindustrie	14 909	5 366	16 127	13 040	6 801
2562	Bims- und Bimssteinindustrie	20 231	10 437	20 995	16 775	9 778
2564	Isolier- u. Leichtbauplattenindustrie	7 311	4 980	7 903	6 677	4 858
2565	Asbestzementwarenindustrie	11 239	7 668	12 431	10 994	8 039
2590	Sonstige Industrien der Steine und Erden	16 214	10 608	17 761	15 616	12 166
27	Eisenschaffende Industrie	1 101 450	1 277 311	1 006 591	968 588	1 004 570
2710	davon: Hochofen-, Stahl- u. Warmwalzwerke	1 034 649	1 205 004	943 941	906 374	945 220
2740	Schmiede-, Press- und Hammerwerke	66 801	72 307	62 650	62 214	59 350
2910	Eisen-, Stahl- und Tempergießereien	240 788	248 767	238 343	219 243	215 948
3010	Ziehereien und Kaltwalzwerke	293 256	298 268	285 779	271 927	256 465
28	NE-Metallindustrie	293 278	298 742	301 022	292 709	296 803
2810	davon: Metallhütten- und Umschmelzwerke	144 509	147 724	150 879	149 733	151 007
2850	Metallhalbzeugwerke	148 769	151 018	150 143	142 976	145 796
2950	Metallgießereien	45 184	46 089	44 175	42 085	45 835
22	Mineralölverarbeitung und Kohlenwertstoff- industrie	432 943	407 504	432 070	447 790	492 404
2210	davon: Mineralölverarbeitung	363 069	329 562	366 959	386 952	410 860
2230	Braunkohlen- und Torfteerdestilla- tion, Ölschieferverschmelzung und -verarbeitung	1 901	1 989	1 978	1 858	1 895
2250	Kohlenwertstoffindustrie	67 973	75 953	63 133	58 980	79 649 c)
40	Chemische Industrie	1 436 364	1 413 568	1 453 266	1 365 469	1 404 310
4010	davon: Chemische Industrie (ohne Chemie- faserindustrie)	1 332 030	1 307 182	1 343 123	1 259 563	1 290 629
4090	Chemiefaserindustrie	104 334	106 386	110 143	105 906	113 681
53	Sägewerke und holzbearbeitende Industrie	186 400	159 964	189 248	171 209	149 908
5310	davon: Säge- u. Hobelwerke, Holzimprägnier- anstalten, Furnierwerke	138 542	113 865	138 545	126 167	103 650
5360	Sperrholzwerke, Holzfaser- und Holz- spanplattenwerke	47 858	46 099	50 703	45 042	46 258
55	Holzschliff, Zellstoff, Papier und Pappe erzeugende Industrie	246 279	255 251	239 695	223 750	249 104
59	Kautschuk u. Asbest verarbeitende Industrie	216 727	183 588	224 784	237 766	204 278
5910	davon: Kautschukverarbeitende Industrie	206 229	173 735	214 513	227 483	194 517
5960	Asbestverarbeitende Industrie	10 498	9 853	10 271	10 283	9 761
	Investitionsgüterindustrien	5 436 565	4 844 522	5 647 111	6 169 964	5 071 461
31	Stahlbau (einschl. Leichtmetallbau)	338 894	278 634	339 227	467 987	289 758
3110	davon: Stahlhoch-, Stahlbrücken- u. Stahl- wasserbau (einschl. Leichtmetall- bau)	108 126	87 029	108 130	125 459	91 426
3120	Weichenbau	7 952	8 067	7 701	6 522	6 571
3130	Wagenbau	44 940	44 867	43 042	46 937	33 032
3140	Feld- und Industriebahnbau	6 306	7 388	5 443	5 364	4 218
3150	Dampfessel-, Behälter- und Behr- leitungsbau	124 311	87 038	120 943	204 784	105 296
3160	Montage und Reparatur von Wärme-, Lüftungs- und gesundheitstechni- schen Anlagen	47 259	44 245	53 964	78 901	47 215

Anmerkungen s. S. 28.

noch: C. Umsatz
 noch: 2. Umsatz in zeitlicher Entwicklung nach beteiligten Industriegruppen und -zweigen
 in 1000 DM

Nr.	Industriegruppe und -zweig	1958				1959
		Monats- durchschnitt	Januar	November	Dezember	Januar
	noch: Investitionsgüterindustrien					
32	Maschinenbau	1 624 990	1 447 794	1 584 921	1 849 136	1 395 690
33	Fahrzeugbau	979 518	854 823	979 992	1 029 664	960 280
3311	davon: Kraftwagenindustrie (einschl. Her- stellung von Motoren und Straßen- zugmaschinen)	697 301	604 582	711 046	755 108	686 864
3317	Krafttradindustrie (einschl. Her- stellung von Motoren und Mopeds) ..	34 929	30 962	23 023	23 702	28 198
3330	Herstellung von Kraftfahrzeugteilen und -zubehör	153 427	143 419	152 925	153 487	159 184
3341	Herstellung von Aufbauten (z.B. Karosserien) und Anhängern	49 212	40 013	50 077	54 175	47 659
3347	Gespannfahrzeugbau	6 030	5 592	3 544	3 505	4 392
3350	Fahrrad- und Kinderwagenindustrie ..	15 294	12 210	13 009	12 312	11 470
3390	Kraftfahrzeug- und Fahrrad-Repara- turwerkstätten	23 325	18 045	26 368	27 375	22 513
34	Schiffbau	212 206	164 922	234 991	300 450	214 698
35	Luftfahrzeugbau	3 980	456	4 587	10 191	5 817
36	Elektrotechnische Industrie	1 190 172	1 080 702	1 351 368	1 405 787	1 197 978
37	Feinmechanische und optische sowie Uhren- industrie	175 668	154 006	181 082	186 507	154 237
3710	davon: Optische Industrie	23 389	22 059	22 651	22 572	21 650
3720	Foto-, projektions- und kinotech- nische Industrie	47 575	38 555	44 299	53 221	45 787
3750	Feinmechanische Industrie	46 375	42 520	46 607	50 776	42 556
3760	Medizinmechanische und orthopädie- mechanische Industrie	12 158	11 360	12 496	13 321	12 654
3770	Uhrenindustrie	46 171	39 512	55 029	46 617	31 590
3020	Stahlverformung	259 019	265 162	253 358	237 128	255 323
38	Eisen-, Blech- und Metallwarenindustrie ...	652 118	598 023	717 585	683 114	597 680
3810	davon: Herstellung von Handelswaffen und Munition	9 119	6 062	9 560	10 574	8 983
3830	Heiz- und Kochgeräte-Industrie	57 173	47 872	77 621	68 731	47 281
3841	Stahlblechverarbeitung	159 808	144 162	171 299	163 087	142 506
3845	Stahlrohrmöbelindustrie	12 218	9 972	12 052	12 724	10 848
3846	NE-Metallblechwarenindustrie	18 317	15 743	19 442	18 551	14 919
3849	Feinblechpackungsindustrie	47 880	41 635	51 119	43 973	41 523
3850	Schloß- und Beschlagindustrie	62 191	59 191	66 554	59 392	65 029
3861	Fahrradteile- und Kraftradteile- Industrie	25 040	24 439	23 745	22 514	22 758
3867	Kraftwagenteile-Industrie	34 437	32 085	34 413	34 446	34 867
3870	Schneidwaren- und Besteckindustrie ..	35 789	30 598	43 321	48 550	28 889
3881	Metallwarenindustrie (ohne Füllhal- ter- und Kugelschreiberindustrie) ..	90 183	86 554	103 084	98 278	82 379
3887	Metallkurzwarenindustrie	42 416	42 115	44 355	41 326	42 612
3888	Füllhalter- und Kugelschreiber- industrie	9 613	9 347	12 093	11 895	8 640
3891	Werkzeugindustrie	47 934	48 248	48 927	49 073	46 446
	Verbrauchsgüterindustrien	3 285 162	3 281 273	3 504 604	3 234 234	3 101 659
51	Feinkeramische Industrie	100 558	93 509	106 446	94 579	93 343
5110	davon: Porzellanindustrie	30 231	29 151	32 959	29 573	29 028
5130	Steingut- u. Feinstezeugindustrie ..	8 129	7 032	9 120	7 072	7 007
5140	Ton- und Topfwarenindustrie	2 118	1 912	2 162	1 874	1 712
5150	Sanitärkeramische Industrie	7 458	6 056	8 252	7 424	5 864
5160	Herstellung von technischer und chemisch-technischer Keramik	11 504	11 718	10 535	9 234	10 677
5170	Baukeramische Industrie	18 660	14 981	20 708	16 679	15 925
5190	Schleifmittelindustrie	22 458	22 659	22 710	22 723	23 130
52	Glasindustrie	134 448	119 427	152 114	145 571	133 514
5210	davon: Flachglaserzeugende Industrie	28 071	27 008	33 340	31 689	30 891
5220	Hohlglaserzeugende Industrie	64 163	54 006	70 895	69 199	60 445
5290	Glasverarbeitende u. Glasveredelnde Industrie	42 214	38 413	47 879	44 683	42 178
54	Holzverarbeitende Industrie	356 954	306 444	403 402	395 464	303 548
5410	davon: Holzbauten- u. Holzbauteile-Industrie	37 023	27 500	40 728	43 409	31 082
5420	Holzstuhl- u. Polstermöbelindustrie ..	239 961	205 118	278 584	276 009	201 469
5430	Holzverpackungsmittelindustrie	16 225	14 836	16 237	16 078	14 517
5440	Sonstige Holzwarenindustrie	37 543	34 404	41 035	37 092	32 612
5460	Korb-, Korb- und Flechtwaren- Industrie	5 546	4 426	5 763	5 071	4 305
5470	Pinself-, Besen- u. Bürstenindustrie ..	13 671	12 899	14 334	11 563	12 935
5480	Kork-, Schnitzstoff- und Formstoff- industrie	6 985	7 261	6 721	6 242	6 628
39	Musikinstrumenten-, Spiel-, Schmuckwaren- und Sportgeräte-Industrie	83 645	69 620	101 385	89 351	62 187
3910	davon: Klavier-, Harmonium- und Orgelbau ..	4 405	4 329	5 378	5 925	3 852
3920	Kleinmusikinstrumentenindustrie	6 206	6 517	6 940	7 339	4 223
3930	Spielwarenindustrie	30 944	19 496	39 652	30 763	16 392
3940	Turn- und Sportgeräte-Industrie	6 562	5 720	7 256	7 569	6 540
3950	Schmuckwarenindustrie	30 592	28 624	37 201	32 619	26 272
3960	Edelsteinindustrie	4 936	4 934	4 958	5 136	4 908

noch: C. Umsatz
 noch: 2. Umsatz in zeitlicher Entwicklung nach beteiligten Industriegruppen und -zweigen
 in 1000 DM

Nr.	Industriegruppe und -zweig	1958			1959	
		Monats- durchschnitt	Januar	November	Dezember	Januar
noch: Verbrauchsgüterindustrien						
56	Papier und Pappe verarbeitende Industrie .	214 831	215 378	231 081	215 200	206 253
5611	davon: Tapetenindustrie	11 891	14 460	8 413	6 383	8 327
5620	Herstellung von Schreibwaren und Bürobedarf aus Papier und Pappe (einschl. Buchbinderei)	36 551	35 523	46 587	46 582	36 431
5630	Herstellung von Spezialpapieren und Verpackungsmitteln aus Papier und Pappe	123 345	118 890	129 373	122 513	117 436
5690	Sonstige Papier und Pappe verarbei- tende Industrie	43 044	46 505	46 708	39 722	44 059
57	Druckerei- und Vervielfältigungsindustrie	276 095	254 884	295 164	317 611	265 018
58	Kunststoffverarbeitende Industrie	162 434	145 492	178 122	169 202	169 961
61	Ledererzeugende Industrie	79 143	87 838	84 324	80 612	81 721
62	Lederverarbeitende und Schuhindustrie	216 019	219 958	220 136	188 460	204 538
6210	davon: Lederverarbeitende Industrie	62 610	50 084	81 430	72 023	49 503
6250	Schuhindustrie	153 409	169 874	138 706	116 437	155 035
63	Textilindustrie	1 170 054	1 313 087	1 203 756	1 099 851	1 159 631
64	Bekleidungsindustrie	490 981	455 586	528 674	438 333	421 945
6411	davon: Herren- und Knabenoberbekleidungs- industrie	140 198	136 199	148 985	120 363	121 613
6412	Damen-, Mädchen- und Kinderoberbe- kleidungsindustrie	122 657	103 216	120 275	81 217	89 228
6420	Wasche-Industrie (einschl. Herstel- lung von Haus-, Bett- und Tisch- wäsche)	82 331	75 844	99 651	92 289	74 021
6490	Sonstige Bekleidungsindustrie	145 795	140 327	159 763	144 464	137 083
Nahrungs- und Genussmittelindustrien		2 625 890	2 553 749	2 649 481	2 780 505	2 549 927
68	Ernährungsindustrie	2 217 022	2 169 640	2 252 388	2 356 391	2 161 634
6811	davon: Mühlenindustrie	191 301	148 261	192 719	193 369	183 803
6813	Nahrungsmittelindustrie	74 279	76 834	72 428	69 039	72 497
6815	Starke- und Kartoffeltrocknungs- industrie	20 985	23 191	20 389	18 118	21 968
6817	Backwarenindustrie	56 043	53 398	53 759	57 238	54 916
6821	Zuckerindustrie	150 031	234 599	166 766	159 663	117 447
6824	Obst und Gemüse verarbeitende Industrie	64 838	62 515	68 347	57 036	68 943
6827	Süßwarenindustrie	180 150	171 142	220 321	167 606	173 849
6831	Molkereien und Käsereien	310 184	291 086	292 288	300 360	306 028
6835	Dauermilch-, Schmelzkäse- und Käsewerke	70 863	75 105	69 824	72 952	76 494
6841	Olmühlenindustrie	102 206	101 359	105 136	109 558	112 262
6844	Margarine-Industrie	103 481	105 598	107 683	96 907	101 743
6847	Talgschmelzen und Schmalzsiedereien	3 030	3 093	3 197	2 841	3 604
6851	Fleischverarbeitende Industrie	140 926	132 936	147 912	169 968	143 882
6855	Fischverarbeitende Industrie	32 138	35 042	40 836	44 081	41 416
6861	Kaffeemittelindustrie	8 466	9 626	7 372	7 143	8 705
6865	Kaffee und Tee verarbeitende Industrie	132 186	122 497	141 744	161 897	124 354
6871	Brauereien	277 378	224 434	226 435	291 471	227 788
6872	Mälzereien	21 657	19 883	17 265	17 402	20 712
6873	Alkoholbrennereien und Spiritus- reinigungsanstalten	14 879	16 264	14 836	16 757	15 458
6875	Spirituosenindustrie	87 279	83 954	114 168	152 707	92 152
6877	Weinverarbeitende Industrie	21 748	26 286	27 232	36 464	25 563
6879	Mineralbrunnen-, Mineralwasser- und Limnadenindustrie	42 532	31 406	28 445	35 206	32 996
6881	Essig-, Senf-, Essensen- und Gewürz- industrie	22 786	21 614	21 360	21 448	22 452
6885	Eisgewinnung	1 098	609	923	752	680
6891	Futtermittelindustrie	86 558	98 908	91 003	96 408	111 922
69	Tabakverarbeitende Industrie	408 868	384 109	397 093	424 114	388 293
6911	davon: Zigarettenindustrie	331 578	307 307	308 823	350 626	317 888
6941	Zigarrenindustrie	57 955	56 584	70 298	57 556	53 023
6971	Rauch-, Kau- und Schnupftabak- industrie	19 335	20 218	17 972	15 932	17 382
Industrie insgesamt		17 089 129	16 500 067	17 473 146	17 626 739	16 161 361
Arbeitstage		25,1	25,7	23,4	25	25,7

a) Einschl. 69,3 Mill. DM Nachverrechnungen für das Jahr 1957. - b) Einschl. 19,5 Mill. DM Nachverrechnungen für das Jahr 1958. -
 c) Einschl. 17,2 Mill. DM Nachverrechnungen für das Jahr 1958.

noch: C. Umsatz

3. Umsatz in zeitlicher Entwicklung nach beteiligten Industriegruppen und -zweigen
und nach Absatzgebieten (Inland, Ausland)
in 1000 DM

Nr.	Industriegruppe und -zweig	Inland		Ausland	
		1958	1959	1958	1959
		Dezember	Januar	Dezember	Januar
21	Bergbau	612 731	672 291	144 923	151 493
2111	Steinkohlenbergbau	405 040	458 906 a)	123 314	127 815
2114	Braunkohlen- und Pechkohlenbergbau	68 481	69 457	5 836	5 886
2130	Eisenerzbergbau	32 345	32 593	637	670
2140	Metallbergbau	8 869	4 517	2	4
2150	Kali- und Steinsalzbergbau, Salinen	27 144	34 866	12 933	15 096
2160	Erdöl- und Erdgasgewinnung	65 742	67 095	-	-
2170	Flußspat-, Schwefel-, Graphit- und sonstiger Bergbau	2 416	2 274	1 617	1 230
2180	Torfindustrie	4 694	2 585	584	792
	Grundstoff- und Produktionsgüterindustrie	3 953 919	3 929 222	730 463	685 308
25	Industrie der Steine und Erden	426 290	279 046	17 556	15 859
2511	davon: Natursteinindustrie	49 155	24 814	978	616
2521	Sand- und Kiesindustrie	25 608	14 615	913	681
2527	Gewinnung und Aufbereitung von Schiefer, Rohton, Kaolin und sonstigen Mineralien	10 430	9 592	1 369	1 417
2531	Zementindustrie	76 847	43 440	3 538	3 030
2532	Kalkindustrie	29 271	24 952	1 903	1 827
2533	Gips- und Kreide-Industrie	4 023	3 427	395	575
2541	Ziegelindustrie	68 093	42 347	260	228
2542	Grobsteinsugindustrie	9 433	9 188	751	196
2543	Feuerfeste Industrie	27 114	27 384	6 196	6 007
2550	Betonsteinindustrie	64 167	38 719	300	208
2561	Kalksandsteinindustrie	13 040	6 800	-	1
2562	Bims- und Bimssteinindustrie	16 713	9 689	62	89
2564	Isolier- u. Leichtbauplattenindustrie	6 612	4 767	65	91
2565	Asbestementwarenindustrie	10 834	7 937	160	102
2590	Sonstige Industrien der Steine und Erden	14 950	11 375	666	791
27	Eisenschaffende Industrie	790 837	832 614	177 751	171 956
2710	davon: Hochofen-, Stahl- u. Warmwalzwerke	742 102	784 734	164 272	160 486
2740	Schmiede-, Press- und Hammerwerke	48 735	47 880	13 479	11 470
2910	Eisen-, Stahl- und Tempergießereien	201 350	201 745	17 893	14 203
3010	Ziehereien und Kaltwalzwerke	228 705	215 155	43 222	41 310
28	NE-Metallindustrie	242 673	247 747	50 036	49 056
2810	davon: Metallhütten und Umschmelzwerke	130 901	130 691	18 832	20 316
2850	Metallhalbzeugwerke	111 772	117 056	31 204	28 740
2950	Metallgießereien	40 728	44 129	1 357	1 706
22	Mineralölverarbeitung und Kohlenwertstoffindustrie	413 807	457 965	33 983	34 439
2210	davon: Mineralölverarbeitung	358 911	388 075	28 041	22 785
2230	Braunkohlen- und Torfteerdestillation, Ölschieferverschmelzung und -verarbeitung	1 788	1 794	70	101
2250	Kohlenwertstoffindustrie	53 108	68 096 b)	5 872	11 553
40	Chemische Industrie	1 028 732	1 094 765	336 737	309 545
4010	davon: Chemische Industrie (ohne Chemiefaserindustrie)	952 571	1 009 058	306 992	281 571
4090	Chemiefaserindustrie	76 161	85 707	29 745	27 974
53	Sägewerke und holzbearbeitende Industrie	163 241	142 870	7 968	7 038
5310	davon: Säge- u. Hobelwerke, Holzimprägnieranstalten, Furnierwerke	122 514	100 794	3 653	2 856
5360	Sperrholzwerte, Holzfasern- und Holzspanplattenwerke	40 727	42 076	4 315	4 182
55	Holzschliff, Zellstoff, Papier und Pappenerzeugende Industrie	207 834	232 916	15 916	16 188
59	Kautschuk u. Asbest verarbeitende Industrie	209 722	180 270	28 044	24 008
5910	davon: Kautschukverarbeitende Industrie	200 455	171 372	27 028	23 145
5960	Asbestverarbeitende Industrie	9 267	8 898	1 016	863
	Investitionsgüterindustrie	4 564 645	3 766 253	1 605 319	1 305 208
31	Stahlbau (einschl. Leichtmetallbau)	420 344	254 711	47 643	35 047
3110	davon: Stahlbock-, Stahlbrücken- u. Stahlwasserbau (einschl. Leichtmetallbau)	117 351	80 668	8 108	10 738
3120	Weichenbau	5 912	5 320	610	1 251
3130	Wagenbau	35 049	25 161	11 908	9 871
3140	Feld- und Industriebahnbau	4 790	3 979	574	239
3150	Dampfessel-, Behälter- und Rohrleitungsbau	178 500	92 475	26 284	12 821
3160	Montage und Reparatur von Wärme-, Lüftungs- und gesundheitstechnischen Anlagen	78 742	47 108	139	107

Anmerkungen s.S.34.

noch: C. Umsatz
 noch: 3. Umsatz in zeitlicher Entwicklung nach beteiligten Industriegruppen und -zweigen
 und nach Absatzgebieten (Inland, Ausland)
 in 1000 DM

Nr.	Industriegruppe und -zweig	Inland		Ausland	
		1958	1959	1958	1959
		Dezember	Januar	Dezember	Januar
	noch: Investitionsgüterindustrien				
32	Maschinenbau	1 294 720	962 617	554 416	433 073
33	Fahrzeugbau	638 404	605 926	391 260	354 354
3311	davon: Kraftwagenindustrie (einschl. Herstellung von Motoren und Straßenzugmaschinen)	409 796	373 007	345 312	313 857
3317	Kraftfahrzeugindustrie (einschl. Herstellung von Motoren und Mopeds) ..	12 615	17 845	11 087	10 353
3330	Herstellung von Kraftfahrzeugteilen und -zubehör	126 079	133 920	27 408	25 264
3341	Herstellung von Aufbauten (z.B. Karosserien) und Anhängern	49 324	44 882	4 851	2 777
3347	Gespannfahrzeugbau	3 180	4 094	325	298
3350	Fahrrad- und Kinderwagenindustrie ..	11 154	10 820	1 158	650
3390	Kraftfahrzeug- und Fahrrad-Reparaturwerkstätten	26 256	21 358	1 119	1 155
34	Schiffbau	146 809	149 244	153 641	65 454
35	Luftfahrzeugbau	9 974	4 856	217	961
36	Elektrotechnische Industrie	1 143 528	961 986	262 259	235 992
37	Feinmechanische und optische sowie Uhrenindustrie	122 798	100 116	63 709	54 121
3710	davon: Optische Industrie	12 549	12 395	10 023	9 255
3720	Foto-, projektions- und kinotechnische Industrie	33 356	27 597	19 865	18 190
3750	Feinmechanische Industrie	38 144	32 246	12 632	10 310
3760	Medizinmechanische und orthopädie-mechanische Industrie	8 873	8 309	4 448	4 345
3770	Uhrenindustrie	29 876	19 569	16 741	12 021
3020	Stahlverformung	213 609	231 457	23 519	23 866
38	Eisen-, Blech- und Metallwarenindustrie ...	574 459	495 340	108 655	102 340
3810	davon: Herstellung von Handelswaffen und Munition	8 058	6 954	2 516	2 029
3830	Heiz- und Kochgeräte-Industrie	64 154	43 277	4 577	4 004
3841	Stahlblechverarbeitung	142 055	121 300	21 032	21 206
3845	Stahlrohrmöbelindustrie	12 052	10 197	672	651
3846	NE-Metallblechwarenindustrie	16 292	13 163	2 259	1 756
3849	Feinblechpackungsindustrie	43 640	41 255	333	268
3850	Schloß- und Beschlagindustrie	49 712	55 078	9 680	9 951
3861	Fahrradteile- und Kraftfahrzeuge-Industrie	15 715	15 702	6 799	7 056
3867	Kraftwagenteile-Industrie	32 143	32 522	2 303	2 345
3870	Schneidwaren- und Besteckindustrie ..	39 897	21 453	8 653	7 436
3881	Metallwarenindustrie (ohne Füllhalter- und Kugelschreiberindustrie) ..	76 253	63 120	22 025	19 259
3887	Metallkurzwarenindustrie	32 223	33 267	9 103	9 345
3888	Füllhalter- und Kugelschreiber-industrie	8 657	6 070	3 238	2 470
3891	Werkzeugindustrie	33 608	31 982	15 465	14 464
	Verbrauchsgüterindustrien	3 010 381	2 886 662	223 853	214 997
51	Feinkeramische Industrie	77 377	74 601	17 202	18 942
5110	davon: Porzellanindustrie	21 914	20 085	7 659	8 943
5130	Steingut- u. Feinsteinsugindustrie ..	5 411	5 190	1 661	1 817
5140	Ton- und Töpferwarenindustrie	1 798	1 661	76	51
5150	Sanitärkeramische Industrie	6 635	5 133	789	731
5160	Herstellung von technischer und chemisch-technischer Keramik	7 495	9 029	1 739	1 648
5170	Baukeramische Industrie	15 333	14 584	1 346	1 341
5190	Schleifmittelindustrie	18 791	18 919	3 932	4 211
52	Glasindustrie	125 731	112 136	19 840	21 378
5210	davon: Flachglaserzeugende Industrie	24 990	23 209	6 699	7 682
5220	Hohlglaserzeugende Industrie	62 769	53 164	6 430	7 281
5290	Glasverarbeitende u. Glasveredelnde Industrie	37 972	35 763	6 711	6 415
54	Holzverarbeitende Industrie	384 809	292 751	10 655	10 797
5410	davon: Holzbauten- u. Holzbauteile-Industrie ..	42 799	30 724	610	358
5420	Holz- u. Polstermöbelindustrie	271 893	197 092	4 116	4 377
5430	Holzverpackungsmittelindustrie	15 807	14 178	271	339
5440	Sonstige Holzwarenindustrie	34 274	29 974	2 818	2 638
5460	Korb-, Korb- und Flechtwaren-Industrie	4 381	3 539	690	766
5470	Rinsel-, Besen- u. Bürstenindustrie ..	9 790	10 966	1 773	1 969
5480	Kork-, Schnitstoff- und Formstoff-industrie	5 865	6 278	377	350
39	Musikinstrumenten-, Spiel-, Schmuckwaren- und Sportgeräte-Industrie	66 585	43 149	22 766	19 038
3910	davon: Klavier-, Harmonium- und Orgelbau ..	4 020	1 989	1 905	1 863
3920	Kleinmusikinstrumentenindustrie	3 960	2 113	3 379	2 110
3930	Spielwarenindustrie	26 816	12 589	3 947	3 803
3940	Turn- und Sportgeräte-Industrie	6 684	5 808	885	732
3950	Schmuckwarenindustrie	23 041	18 685	9 378	7 387
3960	Edelsteinindustrie	2 064	1 965	3 072	2 943

noch: C. Umsatz
 noch: 3. Umsatz in zeitlicher Entwicklung nach beteiligten Industriegruppen und -zweigen
 und nach Absatzgebieten (Inland, Ausland)
 in 1000 DM

Nr.	Industriegruppe und -zweig	Inland		Ausland	
		1958	1959	1958	1959
		Dezember	Januar	Dezember	Januar
	noch: Verbrauchgüterindustrien				
56	Papier und Pappe verarbeitende Industrie .	208 758	200 051	6 442	6 202
5611	davon: Tapetenindustrie	5 850	7 567	533	760
5620	Herstellung von Schreibwaren und Bürobedarf aus Papier und Pappe (einschl. Buchbinderei)	45 694	35 506	888	925
5630	Herstellung von Spezialpapieren und Verpackungsmitteln aus Papier und Pappe	120 493	115 780	2 020	1 656
5690	Sonstige Papier und Pappe verarbei- tende Industrie	36 721	41 198	3 001	2 861
57	Druckerei- und Vervielfältigungsindustrie	314 958	262 529	2 653	2 489
58	Kunststoffverarbeitende Industrie	147 161	149 551	22 041	20 410
61	Ledererzeugende Industrie	65 893	68 852	14 719	12 869
62	Lederverarbeitende und Schuhindustrie	180 935	197 577	7 525	6 961
6210	davon: Lederverarbeitende Industrie	66 013	44 377	6 010	5 126
6250	Schuhindustrie	114 922	153 200	1 515	1 835
63	Textilindustrie	1 007 225	1 070 178	92 626	89 453
64	Bekleidungsindustrie	430 949	415 287	7 384	6 658
6411	davon: Herren- und Knabenoberbekleidungs- industrie	118 887	120 432	1 476	1 181
6412	Damen-, Mädchen- und Kinderoberbe- kleidungsindustrie	80 242	88 157	975	1 071
6420	Wäsche-Industrie (einschl. Herstel- lung von Haus-, Bett- und Tisch- wäsche)	91 862	73 605	427	416
6490	Sonstige Bekleidungsindustrie	139 958	133 093	4 506	3 990
	Nahrungs- und Genussmittelindustrien	2 739 353	2 510 006	41 152	39 921
68	Ernährungsindustrie	2 315 925	2 122 362	40 466	39 272
6811	davon: Mühlenindustrie	181 950	170 474	11 419	13 329
6813	Nährmittelindustrie	68 494	72 084	545	413
6815	Stärke- und Kartoffeltrocknungs- industrie	16 354	20 598	1 764	1 370
6817	Bäckwarenindustrie	57 171	54 868	67	48
6821	Zuckerindustrie	157 628	117 428	2 035	19
6824	Obst und Gemüse verarbeitende Industrie	56 668	68 555	368	388
6827	Süßwarenindustrie	164 509	171 297	3 097	2 552
6831	Molkereien und Käseereien	300 220	305 654	140	374
6835	Dauermilch-, Schmelzkäse- und Käseerwerke	71 453	75 464	1 499	1 030
6841	Ölmühlenindustrie	105 324	107 887	4 234	4 375
6844	Margarine-Industrie	96 706	101 564	201	179
6847	Talgschmelzen und Schmalzsiedereien	2 510	2 795	331	809
6851	Fleischverarbeitende Industrie	166 527	140 320	3 441	3 562
6855	Fischverarbeitende Industrie	42 275	38 879	1 806	2 537
6861	Kaffeemittelindustrie	7 089	8 642	54	63
6865	Kaffee und Tee verarbeitende Industrie	161 327	124 210	570	144
6871	Brauereien	286 163	222 206	5 308	5 582
6872	Mälzereien	16 665	19 944	737	768
6873	Alkoholbrennereien und Spiritus- reinigungsanstalten	16 568	15 250	189	208
6875	Spiritosenindustrie	151 171	91 815	1 536	337
6877	Weinverarbeitende Industrie	36 122	25 404	342	159
6879	Mineralbrunnen-, Mineralwasser- und Limonadenindustrie	35 057	32 641	149	355
6881	Essig-, Senf-, Essensen- und Gewürz- industrie	21 018	21 912	430	540
6885	Eisgewinnung	752	680	-	-
6891	Futtermittelindustrie	96 204	111 791	204	131
69	Tabakverarbeitende Industrie	423 428	387 644	686	649
6911	davon: Zigarettenindustrie	349 969	317 328	657	560
6941	Zigarrenindustrie	57 528	52 939	28	84
6971	Rauch-, Kau- und Schnupftabak- industrie	15 931	17 377	1	5
	Industrie insgesamt	14 881 029	13 764 434	2 745 710	2 396 927

a) Einschl. 19,5 Mill. DM Nachverrechnungen für das Jahr 1958. - b) Einschl. 17,2 Mill. DM Nachverrechnungen für das Jahr 1958.

noch: C.
4. Umsatz im Januar 1959 nach beteiligten
in 1000

Nr.	Industriegruppe und -zweig	Schleswig-Holstein	Hamburg	Niedersachsen	Bremen	Nordrhein-Westfalen	Hessen
21 Bergbau							
2111	Steinkohlenbergbau	a)	a)	a)	a)	582 183	a)
2114	Braunkohlen- und Pechkohlenbergbau	-	-	a)	-	49 273	3 098
2130	Eisenerzbergbau	-	-	16 805	-	a)	1 814
2140	Metallergbergbau	-	-	a)	-	a)	-
2150	Kalt- und Steinsalzbergbau, Salinen	-	-	27 341	-	a)	12 582
2160	Erdöl- und Erdgasgewinnung	a)	a)	62 523	-	a)	a)
2170	Flußspat-, Schwespat-, Graphit- und sonstiger Bergbau	-	-	a)	-	a)	a)
2180	Torfindustrie	140	-	3 052	-	a)	-
Grundstoff- und Produktionsgüterindustrien							
25	Industrie der Steine und Erden	9 197	3 507	35 935	2 978	106 208	26 174
27	Eisenschaffende Industrie	a)	-	77 268	a)	821 333	12 665
2910	Eisen-, Stahl- und Tempergießereien	2 886	1 335	13 328	840	121 978	31 364
3010	Ziehereien und Kaltwalzwerke	772	759	5 374	885	216 719	6 540
28	NE-Metallindustrie	1 783	31 632	26 432	-	119 602	44 488
2950	Metallgießereien	707	1 076	4 017	58	17 595	2 752
22	Mineralölverarbeitung und Kohlenwertstoffindustrie	20 997	142 726	61 334	23 363	237 796	795
40	Chemische Industrie	15 357	58 224	59 914	3 837	635 589	183 032
53	Sägewerke und holzbearbeitende Industrie ..	4 499	2 237	19 281	3 225	32 751	10 422
55	Holzschliff, Zellstoff, Papier und Pappe erzeugende Industrie	a)	a)	23 042	-	70 735	11 791
59	Kautschuk u. Asbest verarbeitende Industrie	2 752	25 522	58 073	161	30 320	44 778
Investitionsgüterindustrien							
31	Stahlbau (einschl. Leichtmetallbau)	3 977	20 239	26 564	3 510	150 787	29 104
32	Maschinenbau	26 159	43 420	90 612	10 961	498 273	135 093
33	Fahrzeugbau	1 916	7 858	248 682	40 722	146 273	156 360
34	Schiffbau	44 998	93 973	36 952	28 092	5 284	898
35	Luftfahrzeugbau	-	a)	a)	a)	a)	a)
36	Elektrotechnische Industrie 1).....	13 171	78 061	93 747	25 628	321 372	103 871
37	Feinmechanische und optische sowie Uhrenindustrie	4 842	3 429	a)	a)	12 563	18 776
3020	Stahlverformung	611	1 468	8 185	122	185 266	6 810
38	Eisen-, Blech- und Metallwarenindustrie ...	8 749	12 443	30 960	3 781	307 117	58 306
Verbrauchsgüterindustrien							
51	Feinkeramische Industrie	4 246	a)	6 936	a)	18 077	6 549
52	Glasindustrie	931	1 030	9 669	-	73 935	6 879
54	Holzverarbeitende Industrie	5 038	3 192	32 848	2 384	97 378	23 010
39	Musikinstrumenten-, Spiel-, Schmuckwaren- und Sportgeräte-Industrie	69	a)	1 260	a)	3 458	2 998
56	Papier und Pappe verarbeitende Industrie ..	7 624	9 106	23 610	236	66 852	11 752
57	Druckerei- und Vervielfältigungsindustrie ..	9 759	23 412	21 717	4 166	69 976	31 610
58	Kunststoffverarbeitende Industrie	1 247	4 738	22 450	247	48 327	17 075
61	Ledererzeugende Industrie	7 979	-	2 066	-	11 110	8 310
62	Lederverarbeitende und Schuhindustrie	2 320	a)	8 911	a)	32 600	32 818
63	Textilindustrie	13 969	7 788	73 238	11 801	463 655	48 991
64	Bekleidungsindustrie	8 097	7 803	37 972	2 204	150 734	35 430
Nahrungs- und Genussmittelindustrien							
68	Ernährungsindustrie	136 646	206 505	287 188	98 153	646 761	115 615
6811	darunter: Mühlenindustrie	12 269	a)	20 375	a)	58 960	9 657
6821	Zuckerindustrie	a)	-	44 632	-	30 936	4 283
6827	Süßwarenindustrie	10 463	12 437	16 084	3 615	77 264	9 673
6831	Molkereien und Käseereien	21 507	3 421	49 002	2 571	62 686	27 075
6851	Fleischverarbeitende Industrie ..	12 475	11 460	24 736	3 934	56 105	6 356
6871	Brauereien	2 229	8 572	13 203	7 301	69 844	14 943
69	Tabakverarbeitende Industrie	a)	99 787	40 641	a)	23 342	4 645
Industrie insgesamt!		427 047	895 926	1 627 289	300 383	6 393 312	1 248 737
Arbeitstage		26	26	26	26	26	26

1) Außer Vorbemerkung Hiff. 4a ist hier zu berücksichtigen, daß für 12 Großunternehmen der elektrotechnischen Industrie die Fakturenerfaßt werden. - a) Aus Gründen der Geheimhaltung betrieblicher Einzelangaben nicht veröffentlicht, aber in der Gesamtsumme enthalten.

Umsatz
Industriegruppen und -zweigen und nach Ländern
DM

Rheinland-Pfalz	Baden-Württemberg	Bayern	Bundesgebiet (ohne Saarland und Berlin)	Berlin (West)	Industriegruppe und -zweig	Nr.
Bergbau						21
a)	a)	a)	586 721	-	Steinkohlenbergbau	2111
a)	-	10 028	75 343	-	Braunkohlen- und Pechkohlenbergbau	2114
a)	a)	a)	33 263	-	Eisenerzbergbau	2130
a)	-	a)	4 521	-	Metallerzbergbau	2140
a)	5 369	a)	49 962	-	Kali- und Steinsalzbergbau, Salinen	2150
a)	147	a)	67 093	-	Erdöl- und Erdgasgewinnung	2160
a)	514	1 298	3 504	-	Flußspat-, Schwespat-, Graphit- und sonstiger Bergbau	2170
-	a)	104	3 377	-	Torfindustrie	2180
Grundstoff- und Produktionsgüterindustrien						
33 235	38 325	39 346	294 905	6 585	Industrie der Steine und Erden	25
48 803	2 298	25 977	1 004 570	a)	Eisenschaffende Industrie	27
12 490	22 363	9 364	215 948	a)	Eisen-, Stahl- und Tempergießereien	2910
6 394	14 805	4 219	256 465	260	Ziehereien und Kaltwalzwerke	3010
3 538	36 644	32 684	296 803	8 771	NE-Metallindustrie	28
831	11 997	6 802	45 835	2 751	Metallgießereien	2950
745	2 974	1 674	492 404	593	Mineralölverarbeitung und Kohlenwertstoff-industrie	22
179 187	133 575	135 595	1 404 310	30 723	Chemische Industrie	40
11 507	28 414	37 572	149 908	212	Sägewerke und holzbearbeitende Industrie	53
16 137	63 082	53 196	249 104	a)	Holzschliff, Zellstoff, Papier und Pappe erzeugende Industrie	55
7 438	20 500	14 734	204 278	2 053	Kautschuk u. Asbest verarbeitende Industrie	59
Investitionsgüterindustrien						
5 540	29 528	20 509	289 758	21 221	Stahlbau (einschl. Leichtmetallbau)	31
49 498	326 548	215 126	1 395 690	45 158	Maschinenbau	32
3 764	253 320	101 385	960 280	6 388	Fahrzeugbau	33
1 857	316	2 328	214 698	1 062	Schiffbau	34
a)	596	1 335	5 817	-	Luftfahrzeugbau	35
12 011	283 273	266 844	1 197 978	94 668	Elektrotechnische Industrie 1)	36
2 334	71 009	29 211	154 237	7 844	Feinmechanische und optische sowie Uhren-industrie	37
3 772	34 661	14 428	255 323	3 128	Stahlverformung	3020
20 025	106 209	50 090	597 680	12 696	Eisen-, Blech- und Metallwarenindustrie	38
Verbrauchsgüterindustrien						
9 613	4 402	38 968	93 343	760	Feinkeramische Industrie	51
8 654	9 569	22 847	133 514	1 772	Glasindustrie	52
15 044	69 850	54 804	303 548	4 667	Holzverarbeitende Industrie	54
5 950	33 052	14 663	62 187	1 358	Musikinstrumenten-, Spiel-, Schmuckwaren- und Sportgeräte-Industrie	39
12 796	42 884	31 393	206 253	8 842	Papier und Pappe verarbeitende Industrie	56
9 972	47 641	46 765	265 018	16 691	Druckerei- und Vervielfältigungsindustrie	57
14 094	33 012	28 771	169 961	4 750	Kunststoffverarbeitende Industrie	58
7 552	38 553	6 151	81 721	276	Ledererzeugende Industrie	61
45 539	50 742	31 366	204 538	2 008	Lederverarbeitende und Schuhindustrie	62
20 984	311 675	207 530	1 159 631	7 621	Textilindustrie	63
10 240	78 577	90 888	421 945	49 476	Bekleidungsindustrie	64
Nahrungs- und Genussmittelindustrien						
95 716	271 479	303 571	2 161 634	73 210	Ernährungsindustrie	68
11 382	30 411	20 368	183 803	5 917	darunter: Mühlenindustrie	6811
a)	a)	a)	117 447	-	Zuckerindustrie	6821
1 518	26 588	16 207	173 849	9 510	Süßwarenindustrie	6827
16 095	42 581	81 090	306 028	a)	Molkereien und Käseereien	6831
286	9 560	18 970	143 882	10 617	Fleischverarbeitende Industrie	6851
14 821	36 162	60 711	227 788	a)	Brauereien	6871
27 650	63 255	60 215	388 293	46 441	Tabakverarbeitende Industrie	69
709 213	2 542 791	2 016 463	16 161 361	468 787	Industrie insgesamt	
26	25	25	25,7	26	Arbeitstage	

werte am Sitz der fakturierenden „technischen Büros“ (in einigen Fällen der Hauptverwaltung), nicht am Sitz des Produktionsbetriebes.

noch: C. Umsatz

5. Im Umsatz enthaltene Verbrauchssteuern in zeitlicher Entwicklung nach beteiligten Industriegruppen und -zweigen
in 1000 DM

Nr.	Industriegruppe und -zweig	1958				1959
		Monats- durchschnitt	Januar	November	Dezember	Januar
21	Bergbau	3 189	3 896	3 403	3 261	3 366
2150	Kali- und Steinsalzbau, Salinen	3 189	3 896	3 403	3 261	3 366
2160	Erdöl- und Erdgasgewinnung	0	-	-	-	-
	Grundstoff- und Produktionsgüterindustrien	46 954	39 290	42 761	47 841	58 011
22	Mineralölverarbeitung und Kohlenwertstoff- industrie	44 027	36 215	39 649	45 100	54 909
2210	davon: Mineralölverarbeitung	43 837	36 028	39 484	44 941	54 754
2230	Braunkohlen- und Torfteerdestilla- tion, Olschieferverschmelzung und -verarbeitung	63	57	55	59	51
2250	Kohlenwertstoffindustrie	127	130	110	100	104
40	Chemische Industrie	2 927	3 075	3 112	2 741	3 102
4010	davon: Chemische Industrie (ohne Chemie- faserindustrie)	2 927	3 075	3 112	2 741	3 102
	Investitionsgüterindustrien	1 008	1 367	1 028	1 127	1 059
36	Elektrotechnische Industrie	1 008	1 367	1 028	1 127	1 059
	Verbrauchsgüterindustrien	527	545	588	583	479
56	Papier und Pappe verarbeitende Industrie ...	374	383	343	320	332
5690	davon: Sonstige Papier und Pappe verarbei- tende Industrie	374	383	343	320	332
57	Druckerei- und Vervielfältigungsindustrie ..	153	162	245	263	147
	Nahrungs- und Genussmittelindustrien	356 622	341 354	353 785	394 879	338 504
68	Ernährungsindustrie	128 398	127 882	136 220	168 016	119 026
6815	davon: Stärke- und Kartoffeltrocknungs- industrie	340	352	316	242	341
6821	Zuckerindustrie	13 511	22 998	13 959	13 106	10 309
6824	Obst und Gemüse verarbeitende Industrie	30	31	33	27	20
6827	Süßwarenindustrie	20	14	14	12	11
6861	Kaffeemittelindustrie	28	57	20	23	41
6865	Kaffee und Tee verarbeitende Industrie	31 721	28 732	34 308	41 599	28 783
6871	Brauereien	44 310	37 544	36 875	47 807	37 563
6873	Alkoholbrennereien und Spiritus- reinigungsanstalten	381	373	741	525	365
6875	Spirituosenindustrie	33 868	32 362	45 016	57 994	36 344
6877	Weinverarbeitende Industrie	3 501	4 650	4 273	5 990	4 679
6881	Essig-, Senf-, Essenzen- und Gewürz- industrie	688	769	665	691	570
69	Tabakverarbeitende Industrie	228 224	213 472	217 565	226 863	219 478
6911	davon: Zigarettenindustrie	210 824	196 203	197 945	210 543	204 231
6941	Zigarrenindustrie	12 673	12 587	15 194	12 409	11 037
6971	Rauch-, Kau- und Schnupftabak- industrie	4 727	4 682	4 426	3 911	4 210
	Industrie insgesamt	408 300	386 452	401 565	447 691	401 419

**D. Brennstoff- und Energieversorgung
Betriebe mit 10 und mehr Beschäftigten**

**1. Gesamtkohleverbrauch in zeitlicher Entwicklung nach hauptbeteiligten Industriegruppen und -zweigen
in Tonnen Steinkohle-Einheiten**

Nr.	Industriegruppe und -zweig	1958				1959
		Monats- durchschnitt	Januar	November	Dezember	Januar
21	Bergbau	1 731 522	1 985 496	1 710 837	1 796 588	1 868 389
2111	Steinkohlenbergbau 1).....	1 198 839	1 401 278	1 185 756	1 259 128	1 309 468
2114	Braunkohlen- und Pechkohlenbergbau 1).....	458 372	496 209	450 609	466 085	479 062
2130	Eisenerzbergbau	28 732	32 422	28 278	27 678	28 396
2140	Metallergbergbau	1 197	2 418	1 119	1 217	1 317
2150	Kali- und Steinsalzbergbau, Salinen	42 085	50 144	42 927	40 086	47 429
2160	Erdöl- und Erdgasgewinnung	1 686	2 242	1 537	1 795	2 141
2170	Flußspat-, Schwefel-, Graphit- und sonstiger Bergbau	611	783	611	599	576
2180	Torfindustrie	-	-	-	-	-
	Grundstoff- und Produktionsgüterindustrien	3 226 630	3 621 399	3 173 421	3 110 223	3 276 077
25	Industrie der Steine und Erden	531 394	437 563	568 863	517 571	449 521
27	Eisenschaffende Industrie 1).....	1 491 606	1 772 708	1 392 005	1 351 933	1 528 233
2910	Eisen-, Stahl- und Tempergießereien	107 782	129 222	106 691	105 708	97 202
3010	Ziehereien und Kaltwalwerke	17 177	23 353	18 589	19 998	22 169
28	NE-Metallindustrie	74 704	84 915	75 644	76 437	80 535
2950	Metallgießereien	1 845	2 457	1 865	1 878	2 104
22	Mineralölverarbeitung und Kohlenwertstoff- industrie	136 080	149 310	137 817	142 478	150 843
40	Chemische Industrie	633 096	754 711	641 540	663 882	691 696
53	Sägewerke und holzbearbeitende Industrie ..	14 328	16 466	14 507	14 067	14 552
55	Holzschliff, Zellstoff, Papier und Papp erzeugende Industrie	193 220	218 760	191 520	187 954	210 094
59	Kautschuk u. Asbest verarbeitende Industrie	25 398	31 934	24 380	28 317	29 128
	Investitionsgüterindustrien	216 897	347 253	244 361	278 110	308 071
31	Stahlbau (einschl. Leichtmetallbau)	11 003	17 679	11 309	13 769	16 792
32	Maschinenbau	70 091	116 484	80 325	93 263	101 928
33	Fahrzeugbau	42 943	67 320	52 398	57 778	62 738
34	Schiffbau	6 472	11 119	6 508	7 296	8 612
35	Luftfahrzeugbau	1 018	2 194	1 743	1 738	2 414
36	Elektrotechnische Industrie	35 563	60 225	37 623	44 383	50 897
37	Feinmechanische und optische sowie Uhren- industrie	4 099	7 185	4 852	5 594	6 098
3020	Stahlverformung	13 493	19 038	13 513	14 929	15 406
38	Eisen-, Blech- und Metallwarenindustrie ...	32 215	46 009	36 090	39 360	43 186
	Verbrauchsgüterindustrien	326 487	432 186	339 926	354 639	380 568
51	Feinkeramische Industrie	35 280	40 856	34 680	33 570	35 243
52	Glasindustrie	46 408	52 469	44 879	47 691	45 477
54	Holzverarbeitende Industrie	12 596	17 563	13 373	14 365	16 222
39	Musikinstrumenten-, Spiel-, Schmuckwaren- und Sportgeräte-Industrie	1 644	2 814	2 023	2 328	2 529
56	Papier und Papp verarbeitende Industrie ..	13 195	17 443	14 532	13 842	15 116
57	Druckerei- und Vervielfältigungsindustrie ..	5 404	10 248	7 134	8 337	9 227
58	Kunststoffverarbeitende Industrie	6 142	8 341	6 956	7 008	9 262
61	Ledererzeugende Industrie	19 032	24 634	19 697	20 491	21 452
62	Lederverarbeitende und Schuhindustrie	3 368	6 647	4 332	5 097	5 868
63	Textilindustrie	175 955	239 063	183 557	192 757	210 014
64	Bekleidungsindustrie	7 463	12 108	8 763	9 153	10 158
	Nahrungs- und Genussmittelindustrien	277 652	260 424	522 803	498 029	317 658
68	Ernährungsindustrie	274 814	256 117	519 638	494 534	313 761
6811	darunter: Mühlenindustrie	7 177	9 204	7 038	7 275	7 273
6821	Zuckerindustrie	101 260	54 522	350 085	321 431	135 373
6827	Süßwarenindustrie	7 906	10 491	8 184	8 218	8 958
6831	Molkereien und Käseereien	25 201	26 660	23 369	23 668	23 929
6851	Fleischverarbeitende Industrie ..	3 850	4 811	3 831	4 022	4 109
6871	Brauereien	46 660	52 120	42 267	46 237	46 352
69	Tabakverarbeitende Industrie	2 838	4 307	3 165	3 495	3 897
	Industrie insgesamt	5 779 188	6 646 758	5 991 348	6 037 589	6 150 763

1) Ohne Einsatzkohle für Brikett- und Koksherstellung.

noch: D. Brennstoff- und Energieversorgung
2. Kohleverbrauch im Januar 1959 nach hauptbeteiligten Industriegruppen und -zweigen und nach Kohlenarten
in Tonnen

Nr.	Industriegruppe und -zweig	Steinkohle und Steinkohlenbrikette	Steinkohlenkoks	Bayerische Pechkohle	Rohbraunkohle	Braunkohlenbrikette	Braunkohlenkoks	Tschechische Hartbraunkohle
21	Bergbau	1 153 263	201 878	37 944	1 186 388	120 765	18 739	-
2111	Steinkohlenbergbau 1).....	1 126 111	183 357	-	-	-	-	-
2114	Braunkohlen- und Pechkohlenbergbau 1).....	218	1	35 729	1 152 148	106 155	1 026	-
2130	Eisenerzbergbau	2 142	16 161	-	6 535	645	11 241	-
2140	Metallergbergbau	717	588	-	-	18	-	-
2150	Kali- und Steinsalzbergbau, Salinen	21 990	1 454	2 215	26 954	13 872	6 449	-
2160	Erdöl- und Erdgasgewinnung	1 955	171	-	-	22	-	-
2170	Fluspat-, Schwespat-, Graphit- und sonstiger Bergbau	130	146	-	751	53	23	-
2180	Torfindustrie	-	-	-	-	-	-	-
	Grundstoff- und Produktionsgüterindustrien	1 262 450	1 683 876	39 525	420 760	220 831	18 085	8 386
25	Industrie der Steine und Erden	289 450	113 465	3 386	20 445	53 941	1 302	1 499
27	Eisenschaffende Industrie 1).....	154 755	1 339 705	44	14 360	40 417	651	3 222
2910	Eisen-, Stahl- und Tempergießereien	10 342	78 167	127	5 474	9 983	41	218
3010	Ziehereien und Kaltwalzwerke	12 554	2 522	50	670	10 249	16	-
28	HM-Metallindustrie	42 624	22 510	-	16 945	6 525	8 126	-
2950	Metallgießereien	114	1 855	-	2	201	-	-
22	Mineralölverarbeitung und Kohlenwertstoffindustrie	89 061	9 612	110	56 455	49 995	-	-
40	Chemische Industrie	470 469	109 997	2 222	239 362	43 343	1 635	173
53	Sägewerke und holzbearbeitende Industrie ..	10 180	491	576	7 413	1 521	-	34
55	Holzschliff, Zellstoff, Papier und Pappe erzeugende Industrie	159 124	3 628	31 737	57 731	1 801	6 314	3 153
59	Kautschuk u. Asbest verarbeitende Industrie	23 777	1 924	1 273	1 903	2 855	-	87
	Investitionsgüterindustrien	168 199	106 733	5 646	37 412	20 664	4 503	321
31	Stahlbau (einschl. Leichtmetallbau)	7 467	7 344	713	1 975	1 251	23	-
32	Maschinenbau	49 762	41 015	4 317	15 082	4 487	392	10
33	Fahrzeugbau	46 697	7 092	1	16 357	1 986	3 271	-
34	Schiffbau	6 874	1 647	-	-	84	53	-
35	Luftfahrzeugbau	2 228	182	-	12	-	-	-
36	Elektrotechnische Industrie	28 563	16 915	271	3 080	5 680	424	295
37	Feinmechanische und optische sowie Uhrenindustrie	2 387	3 572	3	7	194	4	5
3020	Stahlverformung	6 326	8 023	14	239	1 434	20	1
38	Eisen-, Blech- und Metallwarenindustrie ...	17 895	20 943	327	660	5 548	316	10
	Verbrauchsgüterindustrien	232 698	45 643	15 004	38 314	89 749	3 155	35 201
51	Feinkeramische Industrie	7 582	2 864	20	2 679	27 376	1 536	9 274
52	Glasindustrie	5 095	1 450	2	1 863	50 388	37	9 455
54	Holzverarbeitende Industrie	7 326	3 753	373	5 445	4 172	115	451
39	Musikinstrumenten-, Spiel-, Schmuckwaren- und Sportgeräts-Industrie	1 110	1 262	2	140	129	17	22
56	Papier und Pappe verarbeitende Industrie ..	10 228	2 873	452	1 088	1 867	4	212
57	Druckerei- und Vervielfältigungsindustrie ..	1 831	7 002	6	212	420	44	20
58	Kunststoffverarbeitende Industrie	5 570	2 122	395	628	1 560	9	106
61	Ledererzeugende Industrie	18 798	635	94	2 302	1 225	5	740
62	Lederverarbeitende und Schuhindustrie	2 328	3 300	161	10	112	35	62
63	Textilindustrie	168 495	15 061	13 158	23 767	2 276	1 273	14 833
64	Bekleidungsindustrie	4 335	5 321	341	180	224	80	26
	Nahrungs- und Genußmittelindustrien	231 493	32 574	11 842	85 273	23 761	213	2 687
68	Ernährungsindustrie	229 838	30 456	11 842	84 998	23 712	212	2 687
6811	darunter: Mühlenindustrie	5 384	775	-	2 801	260	-	15
6821	Zuckerindustrie	103 387	7 449	-	71 822	932	-	-
6827	Süßwarenindustrie	7 077	684	275	1 791	548	27	69
6831	Molkereien und Käsereien	21 533	658	992	769	1 158	35	54
6851	Fleischverarbeitende Industrie ..	3 611	320	23	76	203	-	6
6871	Brauereien	32 826	2 205	7 579	4 045	5 907	87	1 868
69	Tabakverarbeitende Industrie	1 655	2 118	-	275	49	1	-
	Industrie insgesamt	3 048 103	2 070 704	109 961	1 768 147	475 770	44 695	46 595

1) Ohne Einsatzkohle für Brikett- und Koksherstellung.

noch: D. Brennstoff- und Energieversorgung

3. Kohlebestand Ende Januar 1959 nach hauptbeteiligten Industriegruppen und -zweigen und nach Kohlenarten
in Tonnen

Nr.	Industriegruppe und -zweig	Steinkohle und Stein- kohlen- briketts	Stein- kohlen- koks	Bayerische Pechkohle	Rohbraun- kohle	Braun- kohlen- briketts	Braun- kohlen- koks	Tschechi- sche Hart- braunkohle
21	Bergbau	72 802	40 979	2 360	5 478	2 266	13 339	-
2111	Steinkohlenbergbau	-	-	-	-	-
2114	Braunkohlen- und Pechkohlenbergbau	-	101	.	.	.	-
2130	Eisenerzbergbau	1 092	35 896	-	1 244	72	3 829	-
2140	Metallerzbergbau	488	803	-	-	28	-	-
2150	Kali- und Steinsalzbergbau, Salinen	65 826	3 601	2 259	3 964	2 090	9 499	-
2160	Erdöl- und Erdgasgewinnung	5 206	472	-	-	14	-	-
2170	Flußpat-, Schwespat-, Graphit- und sonstiger Bergbau	190	207	-	270	62	11	-
2180	Torfindustrie	-	-	-	-	-	-	-
	Grundstoff- und Produktionsgüterindustrien	1 992 875	2 667 094	22 456	181 982	95 844	19 440	8 108
25	Industrie der Steine und Erden	285 726	126 544	1 698	6 232	26 270	580	2 548
27	Eisenschaffende Industrie	130 782	2 130 159	39	9 402	22 283	-	3 174
2910	Eisen-, Stahl- und Tempergießereien	11 347	115 024	52	901	6 420	30	136
3010	Ziehmaschinen und Kaltwalzwerke	14 076	3 326	316	18	2 965	43	-
28	NE-Metallindustrie	81 504	41 308	-	6 411	4 476	12 440	-
2950	Metallgießereien	373	1 944	-	9	159	-	-
22	Mineralölverarbeitung und Kohlenwertstoff- industrie	57 092	1 452	96	4 205	5 310	-	-
40	Chemische Industrie	1 166 652	237 475	1 083	110 297	24 576	2 830	414
53	Sägewerke und holzverarbeitende Industrie ..	6 790	554	525	1 768	1 124	-	62
55	Holzschliff, Zellstoff, Papier und Pappe erzeugende Industrie	195 262	7 385	17 271	41 005	587	3 517	1 694
59	Kautschuk u. Asbest verarbeitende Industrie	43 271	1 923	1 376	1 734	1 674	-	80
	Investitionsgüterindustrien	318 075	150 109	5 800	34 475	21 359	1 303	448
31	Stahlbau (einschl. Leichtmetallbau)	10 737	9 533	434	1 392	1 157	27	-
32	Maschinenbau	102 706	59 911	4 108	24 288	5 533	740	38
33	Fahrzeugbau	101 903	10 218	-	2 185	3 080	6	-
34	Schiffbau	15 006	3 324	-	-	66	87	-
35	Luftfahrzeugbau	2 922	248	-	-	2	-	-
36	Elektrotechnische Industrie	54 260	26 517	1 038	3 890	5 674	234	360
37	Feinmechanische und optische sowie Uhren- industrie	3 814	6 277	3	6	458	5	19
3020	Stahlverformung	5 958	7 983	10	2 509	934	37	1
38	Eisen-, Blech- und Metallwarenindustrie ...	20 769	26 098	207	205	4 455	167	30
	Verbrauchsgüterindustrien	257 994	61 116	17 899	37 165	57 922	2 690	41 269
51	Feinkeramische Industrie	6 930	4 195	-	3 141	22 531	383	10 345
52	Glasindustrie	5 624	1 779	4	4 345	27 196	167	10 752
54	Holzverarbeitende Industrie	6 706	4 519	164	2 417	3 326	150	384
39	Musikinstrumenten-, Spiel-, Schmuckwaren- und Sportgeräte-Industrie	1 745	2 683	2	108	130	12	23
56	Papier und Pappe verarbeitende Industrie ..	8 498	3 686	87	323	418	15	164
57	Druckerei- und Vervielfältigungsindustrie ..	1 638	7 917	5	19	242	89	25
58	Kunststoffverarbeitende Industrie	5 119	1 804	218	46	773	20	20
61	Ledererzeugende Industrie	28 830	692	78	937	893	18	245
62	Lederverarbeitende und Schuhindustrie	3 929	5 184	81	39	76	47	10
63	Textilindustrie	183 390	21 241	16 978	24 727	2 093	1 696	19 241
64	Bekleidungsindustrie	5 585	7 416	282	1 063	244	93	60
	Nahrungs- und Genussmittelindustrien	170 225	31 661	6 178	43 985	16 216	173	2 664
68	Ernährungsindustrie	165 423	28 294	6 178	43 741	16 173	171	2 664
6811	darunter: Mühlenindustrie	7 387	1 129	-	2 486	505	-	-
6821	Zuckerindustrie	48 265	5 234	-	37 132	261	-	-
6827	Süßwarenindustrie	8 220	873	66	1 233	383	40	32
6851	Molkereien und Käseereien	15 342	648	636	165	671	11	12
6851	Fleischverarbeitende Industrie ..	2 406	371	3	26	135	-	11
6871	Brauereien	33 779	2 718	3 190	1 799	6 121	76	1 992
69	Tabakverarbeitende Industrie	4 802	3 367	-	244	43	2	-
	Industrie insgesamt	2 811 971	2 950 959	54 693	303 085	193 607	36 945	52 489

noch: D. Brennstoff- und Energieversorgung
4. Heizölverbrauch in zeitlicher Entwicklung nach hauptbeteiligten Industriegruppen und -zweigen
in Tonnen

Nr.	Industriegruppe und -zweig	1958				1959
		Monats- durchschnitt	Januar	November	Dezember	Januar
21	Bergbau	6 810	13 158	8 030	8 683	11 983
2111	Steinkohlenbergbau	3 621	10 161	3 748	4 619	7 356
2114	Braunkohlen- und Pechkohlenbergbau	-	-	-	-	-
2130	Eisenerzbergbau	768	782	844	926	1 084
2140	Metallergbergbau	154	235	176	207	264
2150	Kali- und Steinsalzbergbau, Salinen	1 819	1 452	2 652	2 263	2 650
2160	Erdöl- und Erdgasgewinnung	397	486	562	619	555
2170	Flußspat-, Schwespat-, Graphit- und sonstiger Bergbau	50	42	47	48	74
2180	Torfindustrie	1	-	1	1	-
	Grundstoff- und Produktionsgüterindustrien	254 214	246 911	283 504	288 827	316 263
25	Industrie der Steine und Erden	41 825	27 412	48 476	46 709	41 204
27	Eisenschaffende Industrie	56 828	61 426	56 970	53 922	62 099
2910	Eisen-, Stahl- und Tempergießereien	3 296	4 222	3 695	4 052	4 533
3010	Ziehereien und Kaltwalzwerke	1 549	1 959	1 827	2 302	2 425
28	NE-Metallindustrie	15 720	16 141	16 395	17 715	18 223
2950	Metallgießereien	1 276	1 250	1 510	1 615	1 742
22	Mineralölverarbeitung und Kohlenwertstoff- industrie	55 072	56 868	61 458	68 054	81 611
40	Chemische Industrie	48 196	48 875	55 590	58 225	64 259
53	Sägewerke und holzbearbeitende Industrie ..	2 546	2 437	3 114	3 047	3 580
55	Holzschliff, Zellstoff, Papier und Pappe erzeugende Industrie	22 949	20 861	27 708	26 804	29 000
59	Kautschuk u. Asbest verarbeitende Industrie	4 957	5 460	6 761	6 382	7 587
	Investitionsgüterindustrien	52 270	75 167	69 506	79 183	94 651
31	Stahlbau (einschl. Leichtmetallbau)	1 811	3 084	2 124	2 857	3 636
32	Maschinenbau	11 710	19 713	16 461	21 215	24 703
33	Fahrzeugbau	18 921	23 577	22 599	22 950	29 161
34	Schiffbau	1 385	2 600	1 628	1 975	2 311
35	Luftfahrzeugbau	135	201	203	230	390
36	Elektrotechnische Industrie	6 637	9 824	10 601	12 300	14 353
37	Feinmechanische und optische sowie Uhren- industrie	1 548	2 848	2 230	2 749	3 168
3020	Stahlverformung	4 093	4 720	5 660	5 127	5 992
38	Eisen-, Blech- und Metallwarenindustrie ...	6 030	8 600	8 000	9 780	10 937
	Verbrauchsgüterindustrien	59 944	60 775	72 488	78 775	85 986
51	Feinkeramische Industrie	3 723	3 628	4 474	4 797	5 678
52	Glasindustrie	33 743	28 951	38 455	38 555	39 084
54	Holzverarbeitende Industrie	1 556	2 094	1 937	2 146	2 571
39	Musikinstrumenten-, Spiel-, Schmuckwaren- und Sportgeräte-Industrie	473	763	703	831	970
56	Papier und Pappe verarbeitende Industrie ..	1 700	1 708	2 381	2 940	3 038
57	Druckerei- und Vervielfältigungsindustrie .	1 733	2 778	2 764	3 185	3 976
58	Kunststoffverarbeitende Industrie	1 414	2 294	1 639	3 365	2 801
61	Ledererzeugende Industrie	1 031	1 132	1 326	1 654	1 544
62	Lederverarbeitende und Schuhindustrie	737	1 300	1 226	1 506	2 077
63	Textilindustrie	10 935	12 219	13 482	15 276	18 776
64	Bekleidungsindustrie	2 899	3 908	4 101	4 520	5 471
	Nahrungs- und Genußmittelindustrien	29 870	26 989	41 084	40 767	39 442
68	Ernährungsindustrie	28 722	25 434	39 662	39 287	37 769
6811	darunter: Mühlenindustrie	552	446	693	759	774
6821	Zuckerindustrie	2 843	918	9 716	8 018	2 512
6827	Süßwarenindustrie	1 488	1 777	1 822	1 710	1 973
6831	Molkereien und Käseereien	4 456	3 747	5 104	5 200	5 604
6851	Fleischverarbeitende Industrie ..	1 031	938	1 217	1 352	1 467
6871	Brauerien	5 501	5 292	6 146	6 893	7 478
69	Tabakverarbeitende Industrie	1 148	1 555	1 422	1 480	1 673
	Industrie insgesamt	403 108	423 000	474 612	496 235	548 323

noch: D. Brennstoff- und Energieversorgung
5. Gasverbrauch in zeitlicher Entwicklung nach hauptbeteiligten Industriegruppen und -zweigen
in 1000 cbm

Nr.	Industriegruppe und -zweig	1958				1959
		Monats- durchschnitt	Januar	November	Dezember	Januar
Orts- und Kokereigas (einschl. Ferngas)						
21	Bergbau	593 523	531 047	536 916	529 037	482 929
2111	Steinkohlenbergbau	593 475	530 999	536 906	528 937	482 909
2114	Braunkohlen- und Pechkohlenbergbau	1	1	1	1	1
2130	Eisenerzbergbau	-	-	-	-	-
2140	Metallergbergbau	1	1	1	1	-
2150	Kali- und Steinsalzbergbau, Salinen	43	43	-	94	19
2160	Erdöl- und Erdgasgewinnung	-	-	-	-	-
2170	Flußpat-, Schwerepat-, Graphit- und sonstiger Bergbau	3	3	8	4	-
2180	Torfindustrie	-	-	-	-	-
	Grundstoff- und Produktionsgüterindustrien	713 024	793 056	691 175	675 370	703 272
25	Industrie der Steine und Erden	8 847	9 501	9 101	8 671	5 666
27	Eisenschaffende Industrie	400 165	467 956	379 696	368 829	397 708
2910	Eisen-, Stahl- und Tempergießereien	26 859	31 071	25 811	26 590	28 348
3010	Ziehereien und Kaltwalwerke	26 608	29 683	27 740	27 551	28 267
28	NE-Metallindustrie	20 204	22 981	20 376	20 268	24 000
2950	Metallgießereien	6 390	6 992	6 222	6 196	6 705
22	Mineralölverarbeitung und Kohlenwertstoff- industrie	86 901	87 495	83 156	81 655	79 150
40	Chemische Industrie	136 765	137 074	138 780	135 320	133 105
53	Sägewerke und holzbearbeitende Industrie ..	11	17	20	15	17
55	Holzschliff, Zellstoff, Papier und Papp- erzeugende Industrie	19	44	17	18	18
59	Kautschuk u. Asbest verarbeitende Industrie	255	242	256	257	288
	Investitionsgüterindustrien	122 421	143 837	125 378	129 344	136 459
31	Stahlbau (einschl. Leichtmetallbau)	10 028	13 587	9 941	10 599	12 274
32	Maschinenbau	29 033	36 032	29 631	30 904	33 753
33	Fahrzeugbau	13 112	13 303	13 488	14 613	12 911
34	Schiffbau	2 274	3 103	2 226	2 566	2 724
35	Luftfahrzeugbau	19	33	19	20	20
36	Elektrotechnische Industrie	9 142	9 901	9 848	9 413	10 178
37	Feinmechanische und optische sowie Uhren- industrie	901	1 033	930	931	1 032
3020	Stahlverformung	33 505	38 555	33 554	33 859	36 150
38	Eisen-, Blech- und Metallwarenindustrie ...	24 407	28 290	25 741	26 439	27 417
	Verbrauchsgüterindustrien	59 755	66 150	62 437	60 684	61 761
51	Feinkeramische Industrie	10 490	11 431	10 834	9 865	10 267
52	Glasindustrie	44 407	48 485	46 666	45 509	45 581
54	Holzverarbeitende Industrie	261	281	235	260	293
39	Musikinstrumenten-, Spiel-, Schmuckwaren- und Sportgeräte-Industrie	339	355	361	345	315
56	Papier und Papp verarbeitende Industrie ..	541	675	551	578	638
57	Druckerei- und Vervielfältigungsindustrie .	1 138	1 480	1 128	1 263	1 352
58	Kunststoffverarbeitende Industrie	466	576	505	522	701
61	Ledererzeugende Industrie	60	42	96	94	43
62	Lederverarbeitende und Schuhindustrie	139	197	118	131	159
63	Textilindustrie	1 358	1 790	1 375	1 442	1 596
64	Bekleidungsindustrie	556	838	568	675	816
	Nahrungs- und Genussmittelindustrien	9 599	10 232	9 556	9 214	9 824
68	Ernährungsindustrie	9 362	9 992	9 326	8 996	9 601
6811	darunter: Mühlenindustrie	46	37	54	41	43
6821	Zuckerindustrie	11	12	13	14	14
6827	Süßwarenindustrie	3 287	3 288	3 359	2 692	3 086
6831	Molkereien und Käseereien	42	33	48	55	64
6851	Fleischverarbeitende Industrie ..	799	954	770	997	969
6871	Brauereien	502	546	382	483	475
69	Tabakverarbeitende Industrie	237	240	230	218	223
	Industrie insgesamt	1 498 322	1 544 322	1 425 462	1 403 649	1 394 243
	Erdgas					
	Industrie insgesamt	21 752	26 113	22 567	21 935	22 967

noch: D. Brennstoff- und Energieversorgung
6. Stromverbrauch in zeitlicher Entwicklung nach hauptbeteiligten Industriegruppen und -zweigen
in 1000 kWh

Nr.	Industriegruppe und -zweig	1958				1959
		Monats- durchschnitt	Januar	November	Dezember	Januar
21	Bergbau	854 140	898 727	864 696	878 685	924 323
2111	Steinkohlenbergbau	593 020	625 774	596 208	607 570	635 572
2114	Braunkohlen- und Pechkohlenbergbau	164 285	168 513	169 713	177 560	185 530
2130	Eisenerzbergbau	31 441	33 930	30 969	30 692	32 432
2140	Metallergbergbau	10 709	13 031	10 532	10 115	10 859
2150	Kali- und Steinsalzbergbau, Salinen	42 031	44 951	44 117	39 714	46 464
2160	Erdöl- und Erdgasgewinnung	9 306	9 085	10 003	10 321	10 738
2170	Flußspat-, Schwespat-, Graphit- und sonstiger Bergbau	2 404	2 697	2 372	1 964	2 153
2180	Torfindustrie	944	746	782	749	575
	Grundstoff- und Produktionsgüterindustrien	3 228 703	3 197 431	3 259 339	3 180 963	3 244 533
25	Industrie der Steine und Erden	247 543	181 861	274 658	240 036	194 412
27	Eisenschaffende Industrie	614 988	672 307	608 317	603 181	642 913
2910	Eisen-, Stahl- und Tempergießereien	74 895	80 253	76 502	76 146	78 459
3010	Zielerien und Kaltwalwerke	53 118	57 200	55 384	54 282	53 089
28	NE-Metallindustrie	324 571	315 980	312 924	292 143	296 145
2950	Metallgießereien	6 513	6 633	6 805	6 733	6 935
22	Mineralölverarbeitung und Kohlenwertstoff- industrie	189 200	185 944	192 040	198 815	206 469
40	Chemische Industrie	1 380 617	1 355 438	1 385 818	1 377 299	1 406 273
53	Sägewerke und holzbearbeitende Industrie ..	30 131	30 493	31 381	30 250	30 255
55	Holzschliff, Zellstoff, Papier und Papp- erzeugende Industrie	257 149	260 770	262 055	252 453	275 155
59	Kautschuk u. Asbest verarbeitende Industrie	49 978	50 552	53 455	49 625	54 428
	Investitionsgüterindustrien	571 135	624 475	611 351	609 264	622 722
31	Stahlbau (einschl. Leichtmetallbau)	24 256	28 646	26 048	26 615	28 028
32	Maschinenbau	145 640	161 646	156 797	159 025	160 096
33	Fahrzeugbau	127 701	138 478	136 191	134 616	143 898
34	Schiffbau	27 514	32 384	29 151	29 389	29 539
35	Luftfahrzeugbau	936	1 114	1 203	1 245	1 294
36	Elektrotechnische Industrie	120 202	131 418	127 446	125 990	127 471
37	Feinmechanische und optische sowie Uhren- industrie	11 499	12 262	12 455	12 409	12 374
3020	Stahlverformung	41 024	43 499	42 474	41 996	42 189
38	Eisen-, Blech- und Metallwarenindustrie ...	72 363	75 028	79 586	77 979	77 833
	Verbrauchsgüterindustrien	395 187	429 326	414 272	409 079	416 533
51	Feinkeramische Industrie	23 074	23 692	24 269	23 895	23 882
52	Glasindustrie	44 761	43 145	46 974	47 066	45 979
54	Holzverarbeitende Industrie	31 895	32 773	34 548	33 112	33 729
39	Musikinstrumenten-, Spiel-, Schmuckwaren- und Sportgeräte-Industrie	3 854	4 043	4 297	4 075	3 955
56	Papier und Papp verarbeitende Industrie ..	15 245	16 027	16 029	15 605	15 930
57	Druckerei- und Vervielfältigungsindustrie .	19 720	20 339	21 709	21 911	21 826
58	Kunststoffverarbeitende Industrie	18 242	18 103	20 517	19 409	21 131
61	Ledererzeugende Industrie	13 637	15 181	13 804	13 924	13 302
62	Lederverarbeitende und Schuhindustrie	6 767	7 613	7 425	7 255	8 032
63	Textilindustrie	206 225	235 229	211 386	210 011	215 822
64	Bekleidungsindustrie	11 767	13 181	13 314	12 816	12 945
	Nahrungs- und Genußmittelindustrien	178 974	163 952	245 445	243 328	187 842
68	Ernährungsindustrie	174 201	159 056	240 398	238 502	182 870
6811	darunter: Mühlenindustrie	25 410	26 811	25 596	25 676	26 302
6821	Zuckerindustrie	29 547	17 367	95 383	94 880	38 983
6827	Süßwarenindustrie	15 517	15 707	17 099	15 297	15 970
6831	Molkereien und Käseereien	13 511	11 974	12 839	12 922	12 788
6851	Fleischverarbeitende Industrie ..	4 309	4 099	4 489	4 402	4 292
6871	Brauereien	31 237	27 203	28 466	29 327	27 873
69	Tabakverarbeitende Industrie	4 773	4 896	5 047	4 826	4 972
	Industrie insgesamt	5 228 139	5 313 911	5 395 103	5 321 319	5 395 953

noch: D. Brennstoff- und Energieversorgung
7. Strombilanz im Januar 1959 nach hauptbeteiligten Industriegruppen und -zweigen
in 1000 kWh

Nr.	Industriegruppe und -zweig	Fremdbezug		Eigenerzeugung		Abgabe		Gesamtverbrauch
		aus dem öffentlichen Netz	von anderen Betrieben	aus Wasserkraft	aus Kohle und sonstigen Kraftquellen	an das öffentliche Netz	an andere Betriebe	
21	Bergbau	242 939	197 283	5 946	1 637 692	840 476	319 061	924 323
2111	Steinkohlenbergbau	97 654 ^{a)}	184 086	-	1 362 299	693 808	314 659	635 572
2114	Braunkohlen- und Pechkohlenbergbau	87 398	1 500	131	241 277	144 404	372	185 530
2130	Eisenerzbergbau	26 192	4 908	-	1 334	1	1	32 432
2140	Metallerzbergbau	7 128	2 896	3 229	-	540	1 854	10 859
2150	Kali- und Steinsalzbergbau, Salinen	12 693	3 874	1 513	32 010	1 471	2 155	46 464
2160	Erdöl- und Erdgasgewinnung	10 191	8	-	544	-	5	10 738
2170	Flußspat-, Schwespat-, Graphit- und sonstiger Bergbau	1 198	-	1 073	146	252	12	2 153
2180	Torfindustrie	485	11	-	82	-	3	575
	Grundstoff- und Produktionsgüterindustrien	1 779 231	255 275	80 697	1 373 638	150 370	93 938	3 244 533
25	Industrie der Steine und Erden	165 243	6 571	933	23 133	1 100	368	194 412
27	Eisenschaffende Industrie	274 957	101 833	2 259	346 947	28 933	54 150	642 913
2910	Eisen-, Stahl- und Tempergießereien	70 297	3 196	264	8 081	1 063	2 316	78 459
3010	Ziehereien und Kaltwalzwerke	49 118	471	1 771	8 048	395	5 924	53 089
28	NE-Metallindustrie	269 607	2 464	2 674	23 912	382	2 130	296 145
2950	Metallgießereien	6 894	17	48	3	-	27	6 935
22	Mineralölverarbeitung und Kohlenwertstoffindustrie	62 669	42 724	-	171 325	62 343	7 906	206 469
40	Chemische Industrie	768 040	96 040	50 341	558 634	47 395	19 387	1 406 273
53	Sägewerke und holzbearbeitende Industrie ..	21 631	435	3 788	7 435	2 922	112	30 253
55	Holzschliff, Zellstoff, Papier und Pappe ersetzende Industrie	43 898	1 339	18 000	219 342	5 837	1 587	275 155
59	Kautschuk u. Asbest verarbeitende Industrie	46 877	185	619	6 778	-	31	54 428
	Investitionsgüterindustrien	520 135	13 245	5 988	102 468	10 034	9 081	622 722
31	Stahlbau (einschl. Leichtmetallbau)	26 221	1 506	42	436	-	177	28 028
32	Maschinenbau	146 213	1 540	1 220	20 393	1 866	7 404	160 096
33	Fahrzeugbau	75 134	1 898	70	73 455	6 589	70	143 898
34	Schiffbau	28 095	2	-	1 466	3	21	29 539
35	Luftfahrzeugbau	1 229	22	5	112	14	60	1 294
36	Elektrotechnische Industrie	121 301	2 897	654	3 376	169	588	127 471
37	Feinmechanische und optische sowie Uhrenindustrie	11 547	29	570	638	98	312	12 374
3020	Stahlverformung	39 870	1 296	2 050	77	844	260	42 189
38	Eisen-, Blech- und Metallwarenindustrie ...	70 525	4 056	1 377	2 515	451	189	77 833
	Verbrauchsgüterindustrien	299 889	11 760	28 247	95 804	14 135	5 032	416 533
51	Feinkeramische Industrie	22 056	16	164	1 674	17	11	23 882
52	Glasindustrie	38 615	6 148	294	1 709	213	574	45 979
54	Holzverarbeitende Industrie	23 943	235	604	9 499	298	254	33 729
39	Musikinstrumenten-, Spiel-, Schmuckwaren- und Sportgeräte-Industrie	3 616	4	3	334	-	2	3 955
56	Papier und Pappe verarbeitende Industrie ..	10 129	147	911	5 452	611	98	15 930
57	Druckerei- und Vervielfältigungsindustrie .	21 739	98	70	54	33	102	21 826
58	Kunststoffverarbeitende Industrie	18 635	323	466	1 765	35	23	21 131
61	Ledererzeugende Industrie	4 541	26	76	9 136	404	73	13 302
62	Lederverarbeitende und Schuhindustrie	7 460	2	98	482	1	9	8 032
63	Textilindustrie	136 712	4 622	25 436	65 369	12 444	3 873	215 822
64	Bekleidungsindustrie	12 443	139	125	330	79	13	12 945
	Nahrungs- und Genußmittelindustrien	127 929	1 082	5 896	65 932	12 115	882	187 842
68	Ernährungsindustrie	122 984	1 081	5 870	65 903	12 090	878	182 870
6811	darunter: Mühlenindustrie	21 210	46	4 748	2 548	2 043	207	26 302
6821	Zuckerindustrie	3 841	10	69	44 584	9 521	-	38 983
6827	SBwarenindustrie	15 161	342	-	517	-	50	15 970
6831	Molkereien und Käseereien	11 952	4	67	814	38	11	12 788
6851	Fleischverarbeitende Industrie ..	4 211	7	-	90	5	11	4 292
6871	Brauereien	22 565	364	547	4 943	317	229	27 873
69	Tabakverarbeitende Industrie	4 945	1	26	29	25	4	4 972
	Industrie insgesamt	2 970 123	478 646	126 774	3 275 534	1 027 130	427 994	5 395 953

a) Ab Januar 1959 einschl. Durchleitungen von Strom durch das öffentliche Netz.

Anhang

Die im Jahre 1958 monatlich meldenden ¹⁾ und die nur einmal jährlich (im September) meldenden ²⁾ Betriebe nach dem Stand von Ende September 1958 nach hauptbeteiligten Industriegruppen und -zweigen

1. Betriebe und Beschäftigte

Nr.	Industriegruppe und -zweig	Betriebe			Beschäftigte			
		insgesamt	davon im Jahre 1958		insgesamt	davon in Betrieben, die 1958		
			monatlich meldend ¹⁾	nur im September meldend ²⁾		monatlich meldeten ¹⁾	nur im September meldeten ²⁾	VH
Anzahl								
21	Bergbau	820	661	159	655 867	652 163	3 704	0,6
2111	Steinkohlenbergbau	329	231	98	530 319	526 972	3 347	0,6
2114	Braunkohlen- und Fehkohlenbergbau	81	79	2	a)	46 630	a)	a)
2130	Eisenerzbergbau	74	73	1	a)	23 246	a)	a)
2140	Metallergbau	22	22	-	6 659	6 659	-	-
2150	Kali- und Steinsalzbergbau, Salinen	42	39	3	23 535	23 526	9	0,0
2160	Erdöl- und Erdgasgewinnung	74	67	7	13 208	13 194	14	0,1
2170	Flußspat-, Schwefel-, Graphit- und sonstiger Bergbau	36	35	1	a)	2 971	a)	a)
2180	Torfindustrie	162	115	47	9 139	8 965	174	1,9
	Grundstoff- und Produktionsgüterindustrien	23 072	11 873	11 199	1 602 692	1 559 745	42 947	2,7
25	Industrie der Steine und Erden	8 924	5 110	3 814	275 563	258 626	16 937	6,1
2511	davon: Natursteinindustrie
2521	Sand- und Kiesindustrie
2527	Gewinnung und Aufbereitung von Schiefer, Kohlen, Kaolin und sonstigen Mineralien
2531	Zementindustrie
2532	Kalkindustrie
2533	Cips- und Kreide-Industrie
2541	Ziegelindustrie
2542	Grobsteinzeugindustrie
2543	Feuerfeste Industrie
2550	Betonsteinindustrie
2561	Kalksandsteinindustrie
2562	Bims- und Bimssteinindustrie
2564	Isolier- u. Leichtbauplattenindustrie
2565	Asbestzementwarenindustrie
2590	Sonstige Industrien der Steine und Erden
27	Eisenschaffende Industrie	138	133	5	295 086	295 059	27	0,0
2710	davon: Hochofen-, Stahl- u. Warmwalzwerke	98	97	1	a)	281 447	a)	a)
2740	Schmiede-, Preß- und Hammerwerke	40	36	4	a)	13 612	a)	a)
2910	Eisen-, Stahl- und Tempergießereien	589	550	39	128 536	128 278	258	0,2
3010	Ziehereien und Kaltwalzwerke	665	446	219	70 567	69 535	1 032	1,5
28	NE-Metallindustrie	237	191	46	75 434	75 232	202	0,3
2810	davon: Metallhütten und Umschmelzwerke	120	83	37	22 275	22 112	163	0,7
2850	Metallhalbzeugwerke	117	108	9	53 159	53 120	39	0,1
2950	Metallgießereien	456	260	196	22 618	21 665	953	4,2
22	Mineralölverarbeitung und Kohlenwertstoffindustrie	129	110	19	33 769	33 563	206	0,6
2210	davon: Mineralölverarbeitung
2230	Braunkohlen- und Torfdestillation, Ölschieferverschmelzung und -verarbeitung	110	91	19	28 658	28 452	206	0,7
2250	Kohlenwertstoffindustrie	19	19	-	5 111	5 111	-	-
40	Chemische Industrie	4 598	1 881	2 717	427 949	416 976	10 973	2,6
53	Sägewerke und holzbearbeitende Industrie	6 515	2 543	3 972	94 911	83 460	11 451	12,1
5310	davon: Säge- u. Hobelwerke, Holzimprägnieranstalten, Furnierwerke	6 391	2 423	3 968	70 463	59 028	11 435	16,2
5360	Sperrholzwerke, Holzfasern- u. Holzspanplattenwerke	124	120	4	24 448	24 432	16	0,1
55	Holzschliff, Zellstoff, Papier und Pappe erzeugende Industrie	390	358	32	82 534	82 359	175	0,2
59	Kautschuk u. Asbest verarbeitende Industrie	431	291	140	95 725	94 992	733	0,8
	Investitionsgüterindustrien	19 979	13 416	6 563	2 780 180	2 745 345	34 835	1,3
31	Stahlbau (einschl. Leichtmetallbau)	1 267	1 067	200	187 601	185 483	2 118	1,1
32	Maschinenbau	5 263	4 060	1 203	857 472	849 698	7 774	0,9
33	Fahrzeugbau	717	585	132	326 277	325 565	712	0,2
34	Schiffbau	189	179	10	108 800	108 734	66	0,1
35	Luftfahrzeugbau	32	20	12	9 899	9 738	161	1,6
36	Elektrotechnische Industrie	2 725	2 012	713	642 015	637 619	4 396	0,7
37	Feinmechanische und optische sowie Uhrenindustrie	1 421	884	537	140 869	138 536	2 333	1,7
3020	Stahlverformung	2 034	1 216	818	124 564	120 883	3 681	3,0

Anmerkungen s.S.43.

noch: Anhang
 noch: Die im Jahre 1958 monatlich meldenden¹⁾ und die nur einmal jährlich (im September) meldenden²⁾ Betriebe
 nach dem Stand von Ende September 1958 nach hauptbeteiligten Industriegruppen und -zweigen
 noch: 1. Betriebe und Beschäftigte

Nr.	Industrieg. - und -zweig	Betriebe			Beschäftigte			
		ins-gesamt	davon im Jahre 1958		ins-gesamt	davon in Betrieben, die 1958		vH
			monatl. meldend 1)	nur im September meldend 2)		monatl. meldeten 1)	nur im September meldeten 2)	
Anzahl								
noch: Investitionsgüterindustrien								
38	Eisen-, Blech- und Metallwarenindustrie ...	6 331	3 393	2 938	382 683	369 089	13 594	3,6
3810	davon: Herstellung von Handelswaffen und Munition	39	26	13	5 697	5 591	106	1,9
3830	Heiz- und Kochgeräte-Industrie	155	119	36	33 555	33 352	203	0,6
3841	Stahlblechverarbeitung	1 064	727	337	74 811	73 108	1 703	2,3
3845	Stahlrohrmöbelindustrie	211	83	128	7 145	6 436	709	9,9
3846	NE-Metallblechwarenindustrie	138	99	39	10 756	10 546	210	2,0
3849	Feinblechpackungsindustrie	126	104	22	23 054	22 816	238	1,0
3850	Schloß- und Beschlagindustrie	571	366	205	41 468	40 472	996	2,4
3861	Fahrradteile- und Kraftradteile-Industrie	189	139	50	15 464	15 186	278	1,8
3867	Kraftwagenteile-Industrie	130	95	35	17 336	17 091	245	1,4
3870	Schneidwaren- und Besteckindustrie ..	988	347	641	24 424	21 913	2 511	10,3
3881	Metallwarenindustrie (ohne Füllhalter- und Kugelschreiberindustrie) ..	890	462	428	57 797	55 752	2 045	3,5
3887	Metallkurwarenindustrie	590	328	262	35 782	34 637	1 145	3,2
3888	Füllhalter- und Kugelschreiber-industrie	80	56	24	5 956	5 862	94	1,6
3891	Werkzeugindustrie	1 160	442	718	29 438	26 327	3 111	10,6
Verbrauchsgüterindustrien		32 653	19 425	13 228	1 942 939	1 878 721	64 218	3,3
51	Feinkeramische Industrie	558	352	206	86 535	85 538	997	1,2
52	Glasindustrie	1 049	522	527	85 490	83 431	2 059	2,4
54	Holzverarbeitende Industrie	5 032	3 123	1 909	231 784	222 648	9 136	3,9
39	Musikinstrumenten-, Spiel-, Schmuckwaren- und Sportgeräte-Industrie	2 045	993	1 052	63 027	59 359	3 668	5,8
3910	davon: Klavier-, Harmonium- und Orgelbau ..	43	33	10	3 123	3 059	64	2,0
3920	Kleinmusikinstrumentenindustrie	80	45	35	6 049	5 914	135	2,2
3930	Spielwarenindustrie	598	303	295	23 208	21 882	1 326	5,7
3940	Turn- und Sportgeräte-Industrie	81	52	29	3 697	3 588	109	2,9
3950	Schmuckwarenindustrie	804	409	395	23 522	22 128	1 394	5,9
3960	Edelsteinindustrie	439	151	288	3 428	2 788	640	18,7
56	Papier und Pappe verarbeitende Industrie ..	1 712	1 089	623	98 949	95 781	3 168	3,2
57	Druckerei- und Vervielfältigungsindustrie ..	6 062	2 761	3 301	186 738	170 280	16 458	8,8
58	Kunststoffverarbeitende Industrie	1 424	689	735	66 207	62 012	4 195	6,3
61	Ledererzeugende Industrie	326	264	62	37 247	36 900	347	0,9
62	Lederverarbeitende und Schuhindustrie	2 118	1 380	738	147 714	144 136	3 578	2,4
6210	davon: Lederverarbeitende Industrie	1 090	661	429	41 682	39 523	2 159	5,2
6250	Schuhindustrie	1 028	719	309	106 032	104 613	1 419	1,3
63	Textilindustrie	6 623	4 389	2 234	618 016	607 445	10 571	1,7
64	Bekleidungsindustrie	5 704	3 865	1 841	321 232	311 191	10 041	3,1
Nahrungs- und Genußmittelindustrien		14 321	6 910	7 411	517 097	486 457	30 640	5,9
68	Ernährungsindustrie	13 592	6 430	7 162	453 760	423 945	29 815	6,6
6811	davon: Mühlenindustrie	437	288	149	16 072	15 405	667	4,2
6813	Nährmittelindustrie	367	150	217	21 030	20 096	934	4,4
6815	Stärke- und Kartoffelstärke-Industrie ..	35	31	4	5 024	5 003	21	0,4
6817	Bäckwarenindustrie	405	349	56	21 538	21 168	370	1,7
6821	Zuckerindustrie	78	78	-	21 373	21 373	-	-
6824	Obst und Gemüse verarbeitende Ind. ..	992	448	544	31 565	28 651	2 914	9,2
6827	Süßwarenindustrie	645	403	242	72 287	71 254	1 033	1,4
6831	Molkereien und Käseereien	2 870	1 966	904	42 125	37 665	4 460	10,6
6835	Dauermilch-, Schmelzkäse- und Kaseinwerke	97	79	18	8 744	8 663	81	0,9
6841	Olmühlenindustrie	54	28	26	7 153	7 072	81	1,1
6844	Margarine-Industrie	37	32	5	8 745	8 723	22	0,3
6847	Talg-, Schmelz- und Schmalzsiedereien ..	23	12	11	555	486	69	12,4
6851	Fleischverarbeitende Industrie	303	250	53	25 608	25 273	335	1,3
6855	Fischverarbeitende Industrie	296	161	135	14 376	13 709	667	4,6
6861	Kaffeemittelindustrie	52	24	28	2 054	1 965	89	4,3
6865	Kaffee und Tee verarbeitende Ind. ..	505	136	369	13 574	12 156	1 418	10,4
6871	Brauereien	931	803	128	69 412	68 550	862	1,2
6872	Mälzereien	143	98	45	2 847	2 592	255	9,0
6873	Alkoholbrennereien und Spiritus-reinigungsanstalten	166	49	117	3 639	3 291	348	9,6
6875	Spirituosenindustrie	1 865	324	1 539	17 946	12 505	5 441	30,3
6877	Weinverarbeitende Industrie	140	72	68	4 969	4 678	291	5,9
6879	Mineralbrunnen-, Mineralwasser- und Limonadenindustrie	2 424	346	2 078	25 462	18 055	7 407	29,1
6881	Essig-, Senf-, Essensen- und Gewürz-industrie	350	137	213	7 948	7 018	930	11,7
6885	Eisgewinnung	59	22	37	720	572	148	20,6
6891	Futtermittelindustrie	320	144	176	8 994	8 022	972	10,8
69	Tabakverarbeitende Industrie	729	480	249	63 337	62 512	825	1,3
6911	davon: Zigarettenindustrie	39	22	17	10 969	10 922	47	0,4
6941	Zigarrenindustrie	624	411	213	47 209	46 503	706	1,5
6971	Rauch-, Kau- und Schnupftabakind. ..	66	47	19	5 159	5 087	72	1,4
Industrie insgesamt		90 845	52 285	38 560	7 498 775	7 322 431	176 344	2,4
Berlin (West)								
Industrie insgesamt		5 397	3 033	2 364	296 401	286 018	10 383	3,5

Anmerkungen s.S.45.

noch: Anhang
 noch: Die im Jahre 1958 monatlich meldenden ¹⁾ und die nur einmal jährlich (im September) meldenden ²⁾ Betriebe
 nach dem Stand von Ende September 1958 nach hauptbeteiligten Industriegruppen und -zweigen
 2. Umsatz

Nr.	Industriegruppe und -zweig	Umsatz			
		ins- gesamt	davon in Betrieben, die 1958		
			monatl. meldeten 1)	nur in September meldeten 2)	
		1000 DM		vH	
21	Bergbau	801 667	796 514	5 153	0,6
2111	Steinkohlenbergbau	574 927	570 244	4 683	0,8
2114	Braunkohlen- und Pechkohlenbergbau	a)	74 126	a)	a)
2130	Eisenerzbergbau	a)	26 886	a)	a)
2140	Metallergbergbau	5 095	5 095	-	-
2150	Kali- und Steinsalzbergbau, Salinen	48 228	48 202	26	0,1
2160	Erdöl- und Erdgasgewinnung	61 170	61 100	70	0,1
2170	Flußpat-, Schwespat-, Graphit- und sonstiger Bergbau	a)	3 070	a)	a)
2180	Torfindustrie	8 042	7 791	251	3,1 ¹⁾
	Grundstoff- und Produktionsgüterindustrien	5 423 731	5 326 989	96 742	1,8
25	Industrie der Steine und Erden	610 567	574 317	36 250	5,9
2511	davon: Natursteinindustrie
2521	Sand- und Kiesindustrie
2527	Gewinnung und Aufbereitung von Schiefer, Rohton, Kaolin und sonstigen Mineralien
2531	Zementindustrie
2532	Kalkindustrie
2533	Gips- und Kreide-Industrie
2541	Ziegelindustrie
2542	Grobsteinzeugindustrie
2543	Feuerfeste Industrie
2550	Betonsteinindustrie
2561	Kalksandsteinindustrie
2562	Bims- und Bimsteinindustrie
2564	Isolier- u. Leichtbauplattenindustrie
2565	Asbestamentwarenindustrie
2590	Sonstige Industrien der Steine und Erden
27	Eisenschaffende Industrie	1 238 729	1 238 613	116	0,0
2710	davon: Hochofen-, Stahl- u. Warmwalzwerke	a)	1 203 817	a)	a)
2740	Schmiede-, Preß- und Hammerwerke	a)	34 796	a)	a)
2910	Eisen-, Stahl- und Tempergießereien	249 411	248 967	444	0,2
3010	Ziehereien und Kaltwalzwerke	263 075	260 478	2 597	1,0
28	NE-Metallindustrie	293 004	291 976	1 028	0,4
2810	davon: Metallhütten und Umschmelzwerke	130 326	129 465	861	0,7
2850	Metallhalbzeugwerke	162 678	162 511	167	0,1
2950	Metallgießereien	41 745	40 069	1 676	4,0
22	Mineralölverarbeitung und Kohlenwertstoff- industrie	452 133	451 474	659	0,1
2210	davon: Mineralölverarbeitung
2230	Braunkohlen- und Torfteerdestilla- tion, Ölschieferverschmelzung und -verarbeitung	419 209	418 550	659	0,2
2250	Kohlenwertstoffindustrie	32 924	32 924	-	-
40	Chemische Industrie	1 512 996	1 485 009	27 987	1,8
53	Sägewerke und holzbearbeitende Industrie ..	238 847	214 260	24 587	10,3
5310	davon: Säge- u. Hobelwerke, Holzprägnier- anstalten, Furnierwerke	182 629	158 061	24 568	13,5
5360	Sperrholzwerke, Holzfaser- u. Holz- spanplattenwerke	56 218	56 199	19	0,0
55	Holzschliff, Zellstoff, Papier und Pappe erzeugende Industrie	281 336	281 029	307	0,1
59	Kautschuk u. Asbest verarbeitende Industrie	241 888	240 797	1 091	0,5
	Investitionsgüterindustrien	5 975 264	5 912 779	62 485	1,0
31	Stahlbau (einschl. Leichtmetallbau)	396 113	391 222	4 891	1,2
32	Maschinenbau	1 651 943	1 638 059	13 884	0,8
33	Fahrzeugbau	1 044 364	1 042 944	1 420	0,1
34	Schiffbau	275 967	275 872	95	0,0
35	Luftfahrzeugbau	3 720	3 591	129	3,5
36	Elektrotechnische Industrie	1 414 819	1 407 127	7 692	0,5
37	Feinmechanische und optische sowie Uhren- industrie	187 729	183 723	4 006	2,1
3020	Stahlverformung	255 540	249 189	6 351	2,5

Anmerkungen s.S.45.

noch: Anhang
 noch: Die im Jahre 1958 monatlich meldenden ¹⁾ und die nur einmal jährlich (im September) meldenden ²⁾ Betriebe
 nach dem Stand von Ende September 1958 nach hauptbeteiligten Industriegruppen und -zweigen
 noch: 2. Umsatz

Nr.	Industriegruppe und -zweig	Umsatz			
		insgesamt	davon in Betrieben, die 1958		
			monatlich meldeten 1)	nur im September meldeten 2)	
		1000 DM		vH	
noch: Investitionsgüterindustrien					
38	Eisen-, Blech- und Metallwarenindustrie ...	745 069	721 052	24 017	3,2
3810	davon: Herstellung von Handelewaffen und Munition	10 535	10 424	111	1,1
3830	Heiz- und Kochgeräte-Industrie	72 742	72 315	427	0,6
3841	Stahlblechverarbeitung	182 161	178 847	3 314	1,8
3845	Stahlrohr- und -belindustrie	14 561	12 695	1 866	12,8
3846	NE-Metallblechwarenindustrie	18 933	18 589	344	1,8
3849	Feinblechpackungsindustrie	60 824	60 057	767	1,3
3850	Schloß- und Beschlagindustrie	74 843	73 073	1 770	2,4
3861	Fahrradteile- und Kraftfahrzeugteile-Industrie	25 284	24 813	471	1,9
3867	Kraftwagenteile-Industrie	36 755	36 421	334	0,9
3870	Schneidwaren- und Besteckindustrie ..	38 578	34 211	4 367	11,3
3881	Metallwarenindustrie (ohne Füllhalter- und Kugelschreiberindustrie) ..	102 774	99 519	3 255	3,2
3887	Metallkurzwarenindustrie	49 662	47 785	1 877	3,8
3888	Füllhalter- und Kugelschreiberindustrie	8 358	8 193	165	2,0
3891	Werkzeugindustrie	49 059	44 110	4 949	10,1
Verbrauchsgüterindustrien		3 621 784	3 523 970	97 814	2,7
51	Feinkeramische Industrie	106 452	105 227	1 225	1,2
52	Glasindustrie	149 983	146 922	3 061	2,0
54	Holzverarbeitende Industrie	402 127	387 613	14 514	3,6
39	Musikinstrumenten-, Spiel-, Schmuckwaren- und Sportgeräte-Industrie	103 148	97 236	5 912	5,7
3910	davon: Klavier-, Harmonium- und Orgelbau ..	4 700	4 604	96	2,0
3920	Kleinmusikinstrumentenindustrie	6 010	5 903	107	1,8
3930	Spielwarenindustrie	43 607	41 331	2 276	5,2
3940	Turn- und Sportgeräte-Industrie	4 992	4 841	151	3,0
3950	Schmuckwarenindustrie	38 145	35 658	2 487	6,5
3960	Edelsteinindustrie	5 694	4 899	795	14,0
56	Papier und Pappe verarbeitende Industrie ..	208 560	203 445	5 115	2,5
57	Druckerei- und Vervielfältigungsindustrie ..	303 823	281 481	22 342	7,4
58	Kunststoffverarbeitende Industrie	140 771	133 210	7 561	5,4
61	Ledererzeugende Industrie	97 547	96 785	762	0,8
62	Lederverarbeitende und Schuhindustrie	258 645	253 107	5 538	2,1
6210	davon: Lederverarbeitende Industrie	71 090	67 641	3 449	4,9
6250	Schuhindustrie	187 555	185 466	2 089	1,1
63	Textilindustrie	1 291 782	1 273 987	17 795	1,4
64	Bekleidungsindustrie	558 946	544 957	13 989	2,5
Nahrungs- und Genussmittelindustrien		2 873 430	2 725 700	147 730	5,1
68	Ernährungsindustrie	2 435 198	2 288 714	146 484	6,0
6811	davon: Mühlenindustrie	201 616	196 692	4 924	2,4
6813	Nahrungsmittelindustrie	80 983	78 858	2 125	2,6
6815	Stärke- und Kartoffeltrocknungsind..	20 952	20 914	38	0,2
6817	Backwarenindustrie	61 517	60 729	788	1,3
6821	Zuckerindustrie	158 706	158 706	-	-
6824	Obst und Gemüse verarbeitende Ind. ..	77 736	71 841	5 895	7,6
6827	Süßwarenindustrie	207 741	205 264	2 477	1,2
6831	Molkereien und Käseereien	379 883	312 713	67 170	17,7
6835	Dauermilch-, Schmelzkäse- und Käseinwerke	66 849	66 306	543	0,8
6841	Olmühlenindustrie	100 136	99 939	197	0,2
6844	Margarine-Industrie	103 448	103 364	84	0,1
6847	Talgsehneln- und Schmalzsiedereien ..	3 596	3 186	410	11,4
6851	Fleischverarbeitende Industrie	145 679	143 736	1 943	1,3
6855	Fischverarbeitende Industrie	38 640	36 352	2 288	5,9
6861	Kaffeemittelindustrie	9 794	9 577	217	2,2
6865	Kaffee- und Tee verarbeitende Ind. ..	139 667	128 513	11 154	8,0
6871	Brauereien	315 375	312 406	2 969	0,9
6872	Mälzereien	23 576	22 500	1 076	4,6
6873	Alkoholbrennereien und Spiritusreinigungsanstalten	15 019	13 347	1 672	11,1
6875	Spirituosenindustrie	99 413	81 160	18 253	18,4
6877	Weinverarbeitende Industrie	19 014	18 404	610	3,2
6879	Mineralbrunnen-, Mineralwasser- und Limonadenindustrie	58 022	45 367	12 655	21,8
6881	Essig-, Senf-, Essensen- und Gewürzindustrie	26 856	24 174	2 682	10,0
6885	Eisgewinnung	1 555	1 210	325	21,2
6891	Futtermittelindustrie	79 445	73 456	5 989	7,5
69	Tabakverarbeitende Industrie	438 232	436 986	1 246	0,3
6911	davon: Zigarettenindustrie	342 284	342 224	60	0,0
6941	Zigarrenindustrie	60 892	59 874	1 018	1,7
6971	Rauch-, Kau- und Schnupftabakind. ..	35 056	34 888	168	0,5
Industrie insgesamt		18 695 876	18 285 952	409 924	2,2
Berlin (West)					
Industrie insgesamt		607 255	593 477	13 778	2,3

1) In der Regel Betriebe, die Ende September 1957 10 und mehr Beschäftigte hatten. - 2) In der Regel Betriebe, die Ende September 1957 1 bis 9 Beschäftigte hatten. - a) Aus Gründen der Geheimhaltung betrieblicher Einzelangaben nicht veröffentlicht, aber in der Gesamtsumme enthalten.

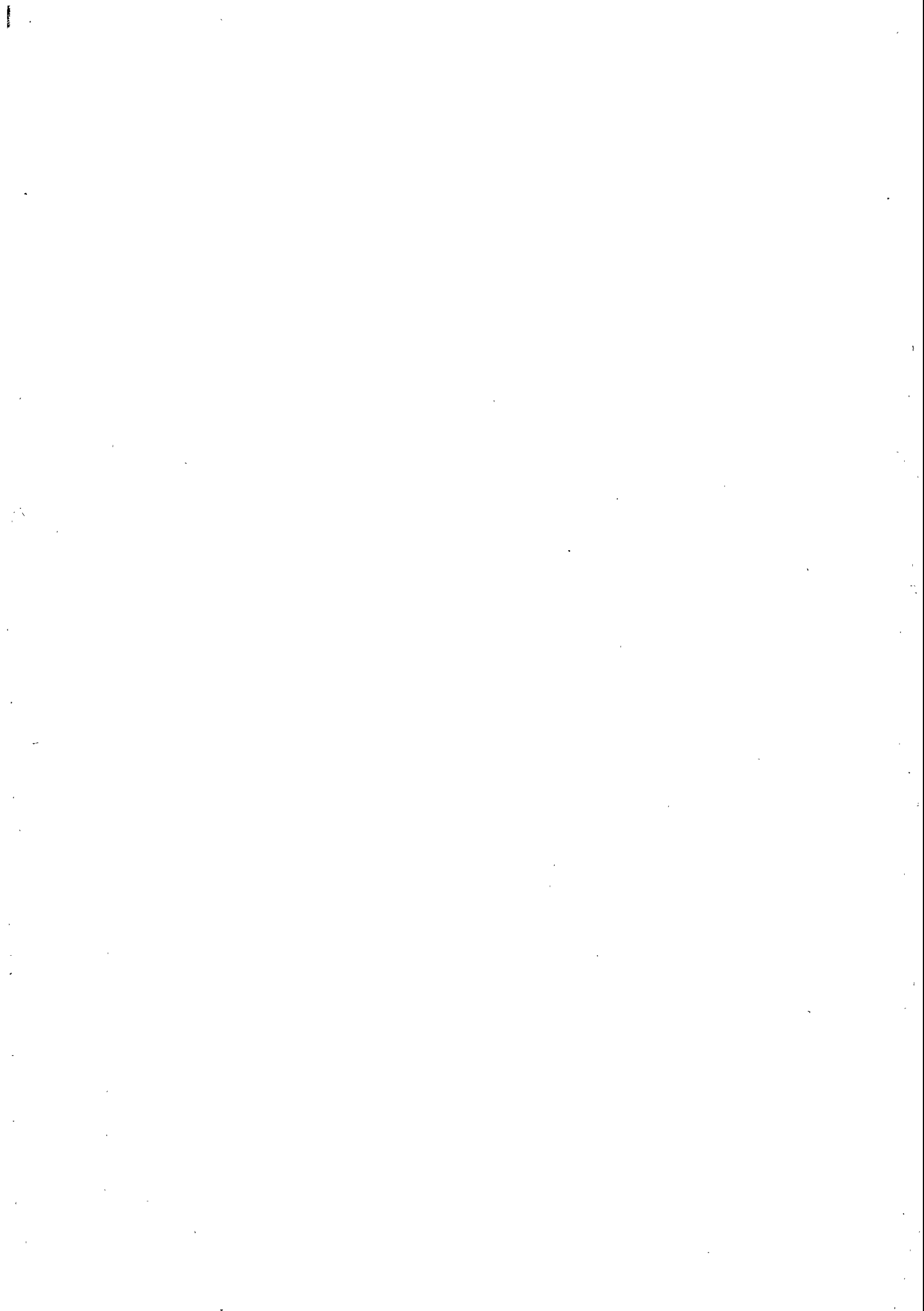

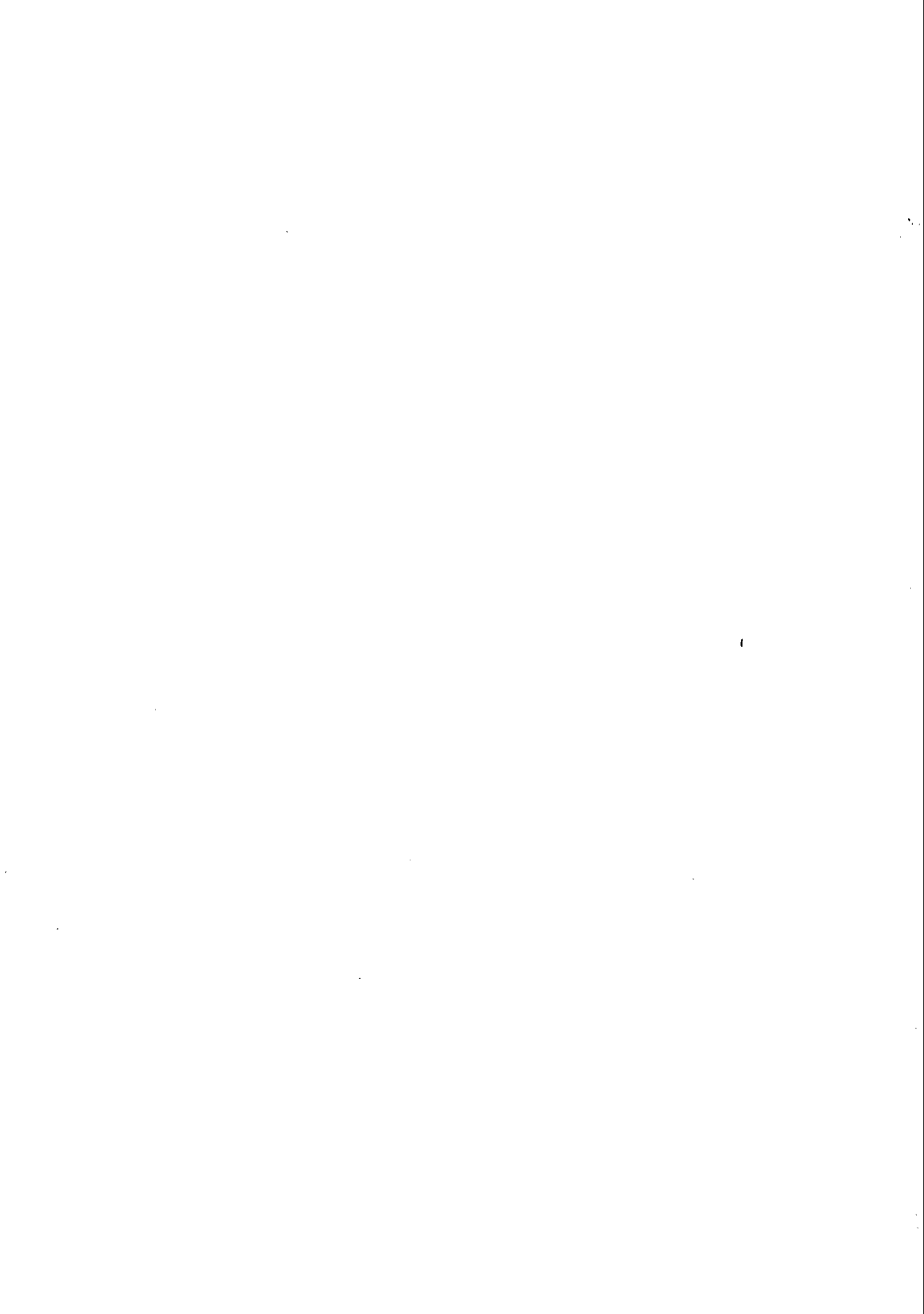

Die Industrie der Bundesrepublik Deutschland

Diese Serie gliedert sich in 4 Einzelreihen, in denen die Ergebnisse der Industriestatistik veröffentlicht werden:

Reihe 1: Beschäftigung und Umsatz, Brennstoff- und Energieversorgung

Angaben des monatlichen Industrieberichts über die Beschäftigten, die geleisteten Arbeiterstunden, die gezahlten Löhne und Gehälter, die getätigten Umsätze und die Brennstoff- und Energieversorgung der Industrie in Betrieben mit 10 und mehr Beschäftigten, aufgegliedert nach rund 90 bzw. 140 Industriezweigen sowie teilweise nach Bundesländern. Jahreszahlen in Reihe 4, Heft 9, 12, 14, 19. Zur Vorausunterrichtung wird monatlich der Statistische Bericht IV/2 mit den wichtigsten vorläufigen Ergebnissen herausgegeben.

Reihe 2: Produktion ausgewählter Erzeugnisse, Produktionsindex

Monatliche Ergebnisse des Produktions-Eilberichts mit Angaben über die mengenmäßige Produktion für etwa 550 ausgewählte Erzeugnisse, über den arbeitstäglich berechneten Index der industriellen Nettoproduktion auf Originalbasis 1950 und umbasiert auf 1936 für die gesamte Industrie und für 55 einzelne Industriezweige sowie Angaben über die Indices des Produktionsergebnisses je Beschäftigten, je Arbeiter und je Arbeiterstunde auf Basis 1950 für die gesamte Industrie. Als Ergänzung erscheint monatlich die Arbeitsreihe IV/8 der Statistischen Berichte mit einem ausführlichen, aktuellen Kommentar zur Produktionslage.

Reihe 3: Die industrielle Produktion

Vierteljährliche Mengen- und Wertangaben für 2300 Erzeugnisse auf Grund der Ergebnisse der Vierteljährlichen Produktionserhebung. Das umfassende Bild der Produktion für das Berichtsvierteljahr wird ergänzt durch Daten für frühere Vierteljahre, die einen Vergleich über einen längeren Zeitraum ermöglichen. Jahreszahlen in Jahrgang 1956 und 1957, Heft 4 sowie in Reihe 4, Heft (1), 2, 4, 5, 11.

Reihe 4: Sonderveröffentlichungen

In zwangloser Reihenfolge werden hier weitere Informationen aus dem Bereich der Industriestatistik gegeben, die zu den periodisch erscheinenden Reihen wertvolle Ergänzungen bilden.

Die Hefte 1 bis 14 sind als „Sonderhefte“ ohne Reihenbezeichnung erschienen.

Heft 8 Neuberechnung des Index der industriellen Nettoproduktion

Heft 11 Die industrielle Produktion 1951 bis 1955

(1, 2, 4, 5) Jahreszahlen 1956 und 1957 in Reihe 3, Jahrgang 1957, Heft 4; Jahreszahlen für frühere Jahre in Reihe 4, Heft 2 (1948—1951), 4 (1952) und 5 (1949—1953).

Heft 13 Die Normalarbeitszeit in der Industrie Ende September 1955

Heft 15 Die industriellen Stromerzeugungsanlagen 1956

(3, 6, 10) Zahlen für frühere Jahre in Heft 3 (1948—1951), 6 (1950—1953) und 10 (1948—1954).

Heft 16 Die regionale Verteilung der Industriebetriebe 1956

Heft 17/18 Die Industrie in den europäischen Ländern bis 1956

(Heft 17 Länderübersichten; Heft 18 Vergleichende Übersichten.)

Heft 19 Beschäftigung und Umsatz, Brennstoff- und Energieversorgung 1954 bis 1957

(9, 12, 14) Jahreszahlen für frühere Jahre in Heft 9 (1950—1954), 12 (1951—1955) und 14 (1952—1956).

Heft 20 Brutto- und Nettoproduktion 1954, Materialverbrauch und Vorräte

(7) (Brutto- und Nettoproduktionswerte der Industrie im Jahre 1950 in Heft 7).

Heft 21 Die regionale Verteilung der Industrie im April 1958 nach Industriezweigen

Erscheint im Frühjahr 1959

Beim W. Kohlhammer Verlag

sind Prospekte mit ausführlichen Angaben, besonders über die Reihe 4, erhältlich.

**HERAUSGEBER: STATISTISCHES BUNDESAMT / WIESBADEN
VERLAG: W. KOHLHAMMER GmbH / STUTTGART UND MAINZ**