

Statistisches Bundesamt
Wiesbaden

STATISTISCHES
BUNDESAMT
WIESBADEN

DIE INDUSTRIE

DER BUNDESREPUBLIK DEUTSCHLAND

Reihe 1

**Beschäftigung und Umsatz,
Brennstoff- und Energieversorgung**

März 1958



W. KOHLHAMMER VERLAG



STATISTISCHES
BUNDESAMT
WIESBADEN

DIE INDUSTRIE

DER BUNDESREPUBLIK DEUTSCHLAND

Reihe 1

Beschäftigung und Umsatz, Brennstoff- und Energieversorgung

Ergebnisse der monatlichen Industrierichterstattung

März 1958



Jahrgang 1958 · Nr. 3

VERLAG W. KOHLHAMMER GMBH., STUTTGART

Inhalt

	Seite
Vorbemerkung	4
 A. Gesamtübersichten	
1. Beschäftigung und Umsatz in zeitlicher Entwicklung und nach Ländern	6 +
2. Brennstoff- und Energieversorgung in zeitlicher Entwicklung und nach Ländern	7 +
 B. Beschäftigte, Arbeiterstunden, Löhne und Gehälter	
1. Betriebe, Beschäftigte, Arbeiterstunden, Löhne und Gehälter im März 1958, hauptbeteiligt . .	8
2. Beschäftigte in zeitlicher Entwicklung, beteiligt	10
3. Beschäftigte Ende März 1958 nach der Stellung im Betrieb, beteiligt	13
4. Beschäftigte Ende März 1958 nach Ländern, beteiligt	16 +
5. Geleistete Arbeiterstunden in zeitlicher Entwicklung, hauptbeteiligt	18
6. Bruttosumme der Löhne in zeitlicher Entwicklung, hauptbeteiligt	20
7. Bruttosumme der Gehälter in zeitlicher Entwicklung, hauptbeteiligt	22
 C. Umsatz	
1. Umsatz in zeitlicher Entwicklung, hauptbeteiligt	24
2. Umsatz in zeitlicher Entwicklung, beteiligt	26
3. Umsatz in zeitlicher Entwicklung nach Absatzgebieten (Inland, Ausland), beteiligt	29
4. Umsatz im März 1958 nach Ländern, beteiligt	32 +
5. Im Umsatz enthaltene Verbrauchsteuern in zeitlicher Entwicklung, beteiligt	34
 D. Brennstoff- und Energieversorgung	
1. Gesamtkohleverbrauch in zeitlicher Entwicklung, hauptbeteiligt	35
2. Kohleverbrauch im März 1958 nach Kohlenarten, hauptbeteiligt	36
3. Kohlebestand Ende März 1958 nach Kohlenarten, hauptbeteiligt	37
4. Heizölverbrauch in zeitlicher Entwicklung, hauptbeteiligt	38
5. Gasverbrauch in zeitlicher Entwicklung, hauptbeteiligt	39
6. Stromverbrauch in zeitlicher Entwicklung, hauptbeteiligt	40
7. Strombilanz im März 1958, hauptbeteiligt	41

Zur Beachtung: Auf den mit „+“ versehenen Seiten sind die wichtigsten Ergebnisse für Berlin (West) mitaufgeführt.

Die Statistischen Landesämter bringen in ihren Veröffentlichungen die Länderergebnisse der Industrierichterstattung einheitlich unter der Nummer E I 1.

In früheren Hefen der Veröffentlichungsserie
„Die Industrie der Bundesrepublik Deutschland“
 veröffentlichte Sondertabellen

Berichtszeit	Fundstelle
Jahresergebnisse der Industrieberichterstattung	
1950 bis 1954	Sonderheft 9
1951 bis 1955	Sonderheft 12
1952 bis 1956	Sonderheft 14
1954 bis 1957	Reihe 4: Sonderveröffentlichung Heft 19
Ergebnisse nach Betriebsgrößenklassen	
September 1952	Teil 1, 3. Jg., Heft 5, Seite 37
September 1953	Teil 1, 4. Jg., Heft 1/2, Seite 48
September 1954	Teil 1, 5. Jg., Heft 1/2, Seite 49
September 1955	Sonderheft 12, Seite 20
September 1956	Sonderheft 14, Seite 27
Ergebnisse der einmal jährlich meldenden Betriebe¹⁾	
August 1950	Teil 1, 1. Jg., Heft 9, Seite 5
September 1952	Teil 1, 3. Jg., Heft 5, Seite 30
September 1953	Teil 1, 4. Jg., Heft 1/2, Seite 47
September 1954	Teil 1, 5. Jg., Heft 1/2, Seite 48
September 1955	Teil 1, 6. Jg., Heft 1/2, Seite 53
September 1956	Reihe 1, Jg. 1957, Nr. 3, Seite 35
September 1957	Reihe 1, Jg. 1958, Nr. 1, Seite 42
Ergebnisse für Vertriebenen- und Zugewandertenbetriebe	
September 1952	Teil 1, 3. Jg., Heft 5, Seite 47
September 1953	Teil 1, 3. Jg., Heft 12, Seite 35
	Teil 1, 4. Jg., Heft 1/2, Seite 53
September 1954	Teil 1, 4. Jg., Heft 12, Seite 36
	Teil 1, 5. Jg., Heft 1/2, Seite 55
September 1955	Teil 1, 6. Jg., Heft 7, Seite 39
September 1956	Teil 1, 6. Jg., Heft 12, Seite 39
	Reihe 1, Jg. 1957, Nr. 3, Seite 36
September 1957	Reihe 1, Jg. 1958, Nr. 1, Seite 44
Ergebnisse nach kreisfreien Städten und Landkreisen	
1950, 1952 und 1956 (jeweils April)	Reihe 4: Sonderveröffentlichung Nr. 16

1) Im allgemeinen Betriebe mit 1 bis 9 Beschäftigten.

Nachdruck – auch auszugsweise – nur mit Quellenangabe gestattet
 Erschienen am 29. Mai 1958

Vorbemerkung

- 1) Soweit kein Gebietsstand angegeben ist, beziehen sich die Ergebnisse auf das Bundesgebiet ohne Saarland und Berlin.
- 2) Im allgemeinen sind nur Betriebe mit 10 und mehr Beschäftigten erfaßt. Der Anteil der nicht einbezogenen Kleinbetriebe mit weniger als 10 Beschäftigten ist jedoch in den meisten Industriegruppen und -zweigen sehr gering (vgl. Jg. 1958 Heft 1, S. 42 u. 43). Nicht erfaßt sind Elektrizitäts-, Gas- und Wasserwerke für die öffentliche Versorgung sowie Betriebe der Bauindustrie.
- 3) Abweichend von der unter Ziffer 2 genannten Erhebungsgrenze werden zur Verbesserung der Repräsentation in folgenden Ländern und Industriegruppen bzw. -zweigen auch Betriebe mit weniger als 10 Beschäftigten einbezogen (Stand Januar 1958):

Schleswig-Holstein	6831	Molkereien und Käsereien	Betriebe mit 6 und mehr Beschäftigten
Hessen	6831	Molkereien und Käsereien	Betriebe mit 5 und mehr Beschäftigten
Rheinland-Pfalz	3960	Edelsteinindustrie	Betriebe mit 6 und mehr Beschäftigten
	6831	Molkereien und Käsereien	Betriebe mit 6 und mehr Beschäftigten
Bayern	5310	Säge- und Hobelwerke, Holzimprägnieranstalten, Furnierwerke	Säge- und Hobelwerke: Betriebe mit einem Jahreseinschnitt von mindestens 1000 fm Rundholz
	6831	Molkereien und Käsereien	alle Betriebe
Berlin (West)		In verschiedenen Industriegruppen und -zweigen ab einem durchschnittlichen Monatsumsatz von mindestens 10 000.- DM. Zusätzlich erfaßt werden hierdurch 390 Betriebe (darunter 135 Betriebe der Bekleidungsindustrie) mit einem Beschäftigtenanteil von 0,9 vH und einem Umsatzanteil von 1,6 vH, gemessen an der gesamten Industrie.	

- 4) Für die einzelnen Merkmale in den Tabellen werden nachstehende Definitionen gegeben:

- a) Betriebe = Erfaßte örtliche Einheiten, soweit sie als selbständig produzierende Betriebe anzusehen sind.
- b) Beschäftigte = Alle am Monatsende im Betrieb tätigen Personen einschl. tätiger Inhaber und mithelfender Familienangehöriger, soweit diese in einem arbeitsrechtlichen Verhältnis zum Betrieb stehen, aber ohne Heimarbeiter. Die Inhaber und Angestellten umfassen auch die kaufmännischen und technischen Lehrlinge, die Arbeiter, soweit nichts anderes gesagt ist, auch die gewerblichen Lehrlinge.
- c) Geleistete Arbeiterstunden = Alle von den Arbeitern (einschl. gewerblicher Lehrlinge) tatsächlich geleisteten (nicht die bezahlten) Stunden.
- d) Löhne, Gehälter = Bruttosumme ohne Pflichtanteile des Arbeitgebers zur Sozialversicherung. Lohn- und Gehaltszuschläge (einschl. Gratifikationen) sind einbezogen. Nicht erfaßt werden dagegen allgemeine soziale Aufwendungen sowie Vergütungen, die als Spesenersatz anzusehen sind.
- e) Umsatz = Umsatz aus eigener Erzeugung ohne Umsatz in Handelsware. Die Umsätze beruhen auf Rechnungswerten (Fakturenwerten) einschl. etwa darin enthaltener Verbrauchsteuern und Kosten für Fracht, Verpackung, Porto und Spesen, auch wenn diese gesondert berechnet werden. Da es sich grundsätzlich um fakturierte Werte handelt, enthalten die Umsätze nicht den Wert der Lieferungen, die innerhalb eines Unternehmens von Werk zu Werk stattfinden. Bei der Aufgliederung nach Ländern kann es daher vorkommen, daß Erzeugnisse, die in einem Land produziert werden, im Umsatz eines anderen Landes enthalten sind. Die regional gegliederten Umsätze entsprechen daher z.T. nicht der Produktion in den einzelnen Ländern. In Berlin (West) wurden bis einschl. 1957 als Umsatz die Lieferwerte (die z.T. auch Lieferungen an andere Betriebe des gleichen Unternehmens enthielten) erfaßt. Ab Januar 1958 werden in dieser Veröffentlichung auch für Berlin (West) wie für alle übrigen Länder Rechnungswerte (Fakturenwerte) bekanntgegeben.
- f) Inlandsumsatz = Umsatz mit Empfängern im Bundesgebiet (ohne Saarland), in Berlin und in der sowjetischen Besatzungszone sowie Umsatz mit den im Bundesgebiet stationierten ausländischen Streitkräften.
- g) Auslandsumsatz = Direktumsätze der Industriebetriebe mit Abnehmern im Ausland und im Saarland und - soweit einwandfrei erkennbar - Umsätze mit deutschen Exporteuren.
- h) Kohleverbrauch = Gesamtverbrauch für Fabrikation, Heizung, Strom-, Gas- und Dampferzeugung usw. Umrechnung in Tonnen Steinkohle-Einheiten nach folgendem Schlüssel: 1 t Steinkohle = 1 t Steinkohlenbriketts = 1 t Steinkohlenkoks = 3 t Rohbraunkohle = 1,5 t Braunkohlenbriketts = 1,5 t Braunkohlenkoks = 2 t tschechische Hartbraunkohle = 1,5 t bayerische Pechkohle.
- i) Heizölverbrauch = Alle Heizöle aus der Verarbeitung von Mineralöl, Steinkohle und Braunkohle einschl. Eigenverbrauch der Hersteller.
- k) Gasverbrauch = Ortsgas und Kokereigas (auch Ferngas), jedoch nicht Generatorgas, Methangas, Flüssiggas, Raffineriegas, Gichtgas und alle übrigen Gase. Kokereigas (auch Ferngas) umgerechnet auf einen oberen Heizwert $H_u = 4300 \text{ kcal/cbm}$.
- l) Stromverbrauch = Gesamtverbrauch einschl. Eigenverbrauch industrieller Stromerzeugungsanlagen.

5) Die beiden Merkmale "Beschäftigte" und "Umsatz" werden nach zwei verschiedenen Gesichtspunkten zusammengestellt:

- a) Bei der Aufbereitung nach "hauptbeteiligten Industriegruppen und -zweigen" werden die Ergebnisse nach örtlichen Betriebseinheiten aufgerechnet, d.h. es werden kombinierte Betriebe (Betriebe, die mehreren Industriegruppen und -zweigen angehören, z.B. Maschinenfabrik und Gießerei) mit den Angaben für den gesamten Betrieb der Industriegruppe bzw. dem Industriezweig zugerechnet, in der bzw. in dem das Schwergewicht des Betriebes, gemessen an den Beschäftigtenzahlen, liegt.
- b) Bei der Aufbereitung nach "beteiligten Industriegruppen und -zweigen" werden dagegen kombinierte Betriebe auf die verschiedenen Industriegruppen bzw. -zweige aufgeteilt, denen die einzelnen Betriebsteile ihrer Produktion entsprechend zuzurechnen sind.

Angaben nach "hauptbeteiligten Industriegruppen und -zweigen" liegen für alle Erhebungsmerkmale vor, Angaben nach "beteiligten Industriegruppen und -zweigen" nur für die Beschäftigten und den Umsatz. Bei Vergleichen zwischen verschiedenen Erhebungsmerkmalen einer Industriegruppe oder eines Industriezweiges (z.B. Beschäftigte und Umsatz, Beschäftigte und Kohleverbrauch usw.) ist darauf zu achten, daß nur Merkmale verglichen werden, die nach dem gleichen Gesichtspunkt aufbereitet worden sind.

6) Durch Schwerpunktverlagerungen im Produktionsprogramm kombinierter Betriebe (in einigen Fällen auch durch Änderungen in der systematischen Zuordnung einzelner Erzeugnisse) wurden ab Januar 1958 eine Reihe von Betrieben einer anderen "hauptbeteiligten" Industriegruppe (einem anderen "hauptbeteiligten" Industriezweig) zugeordnet als bis einschl. Dezember 1957. In allen Reihen nach "hauptbeteiligten" Industriegruppen bzw. -zweigen ergeben sich hierdurch ab Januar 1958 gewisse, im allgemeinen jedoch geringfügige Veränderungen. Soweit diese Veränderungen bei den Beschäftigten oder beim Umsatz ± 2 vH übersteigen, sind sie in der folgenden Tabelle zusammengestellt:

Industriegruppe und -zweig		Beschäftigte		Umsatz	
		Änderung durch Schwerpunktwechsel kombinierter Betriebe auf Grund des Industrieberichts für Dezember 1957			
		Anzahl	vH	1000 DM	vH
2160	Erdöl- und Erdgasgewinnung	- 1 827	- 12,3	- 11 564	- 17,5
2210	Mineralölverarbeitung	+ 1 814	+ 7,4	+ 11 528	+ 3,8
2230	Braunkohlen- u. Torfteerdestillation, Ölschiefer- verschmelzung und -verarbeitung	+ 19	+ 2,6	+ 105	+ 10,5
2740	Schmiede-, Preß- und Hammerwerke	- 435	- 3,0	- 3 206	- 7,9
2810	Metallhütten und Umschmelzwerke	- 933	- 3,8	- 6 023	- 4,8
2850	Metallhalbzeugwerke	+ 1 766	+ 3,6	+ 6 262	+ 4,5
2910	Eisen-, Stahl- und Tempergießereien	- 3 836	- 2,8	- 5 733	- 2,5
2950	Metallgießereien	- 390	- 1,8	- 1 475	- 4,1
3010	Ziehereien und Kaltwalzwerke	+ 1 501	+ 2,2	+ 7 641	+ 3,5
35	Luftfahrzeugbau	+ 2 317	+ 49,8	+ 652	+ 91,4
3810	Herstellung von Handelswaffen und Munition	+ 176	+ 3,7	+ 475	+ 1,2
3830	Heiz- und Kochgeräte-Industrie	+ 2 080	+ 6,2	+ 2 606	+ 4,7
3841/5/6	Stahlblechwaren-, Stahlrohrmöbel- und NE-Metallblechwarenindustrie	+ 1 847	+ 2,2	+ 2 857	+ 1,7
3861/7	Fahrradteile-, Krafttradteile- und Kraft- wagenteile-Industrie	- 3 000	- 8,7	- 6 361	- 11,7
3891	Werkzeugindustrie	- 663	- 2,4	- 667	- 1,6
56	Papier und Pappe verarbeitende Industrie	- 6 066	- 6,1	- 10 345	- 5,2
57	Druckerei- und Vervielfältigungsindustrie	+ 4 919	+ 3,1	+ 7 167	+ 2,5
58	Kunststoffverarbeitende Industrie	+ 2 571	+ 4,6	+ 5 068	+ 5,0
6824	Obst und Gemüse verarbeitende Industrie	+ 516	+ 2,8	+ 579	+ 1,2
6835	Dauermilch-, Schmelzkäse- und Kaseinwerke	- 947	- 10,2	- 14 532	- 22,1
6865	Kaffee und Tee verarbeitende Industrie	+ 736	+ 6,6	+ 12 905	+ 9,4
6877	Weinverarbeitende Industrie	- 135	- 2,7	- 127	- 0,3
6879	Mineralbrunnen-, Mineralwasser- und Limonadenind.	+ 189	+ 1,3	+ 827	+ 2,8

Zeichenerklärung

- r = berichtigte Zahl
 - (an Stelle einer Zahl) = nichts vorhanden
 . (an Stelle einer Zahl) = kein Nachweis vorhanden

Abweichungen in den Summen erklären sich durch Runden der Zahlen.

A. Gesamtübersichten

Betriebe mit 10 und mehr Beschäftigten

1. Beschäftigung und Umsatz

a) in zeitlicher Entwicklung

	Betriebe	Beschäftigte		Geleistete Arbeiter- stunden	Bruttosumme der		Umsatz		
		insgesamt	darunter Arbeiter		Löhne	Gehälter	insgesamt	davon	
	im Jahresdurchschnitt bzw. am Ende des Monats			Mill.				Mill. DM	Inlands- umsatz
	Anzahl	1000			Mill. DM				
1950 MD	47 187	4 797	4 055	770	984	280	6 700	6 145	555
1951 MD	48 309	5 332	4 509	851	1 259	357	9 159	8 183	976
1952 MD	50 074	5 518	4 633	875	1 382	408	9 949	8 796	1 154
1953 MD	50 558	5 751	4 814	907	1 488	456	10 514	9 241	1 272
1954 MD	50 784	6 062	5 070	960	1 624	503	11 745	10 202	1 543
1955 MD	51 515	6 576	5 498	1 040	1 875	583	13 876	12 060	1 816
1956 MD	52 884	6 991	5 820	1 079	2 137	681	15 471	13 298	2 173
1957 MD	52 609	7 221	5 984	1 052	2 284	752	16 629	14 097	2 532
1956 Juli	52 908	7 058	5 878	1 079	2 158	682	15 536	13 384	2 152
August	52 923	7 098	5 910	1 099	2 248	683	15 868	13 654	2 215
September	52 901	7 101	5 910	1 080	2 117	681	16 077	13 782	2 295
Oktober	52 909	7 126	5 930	1 147	2 243	688	17 053	14 609	2 444
November	52 890	7 118	5 920	1 113	2 273	714	16 902	14 532	2 371
Dezember	52 900	7 038	5 841	1 023	2 244	784	15 896	13 625	2 271
1957 Januar	52 274	6 993	5 796	1 074	2 236	725	15 559	13 278	2 281
Februar	52 525	7 018	5 816	1 011	2 051	722	15 153	12 787	2 366
März	52 662	7 065	5 857	1 058	2 162	721	16 529	13 953	2 576
April	52 700	7 171	5 942	1 053	2 239	728	16 209	13 668	2 541
Mai	52 687	7 217	5 982	1 095	2 361	739	16 805	14 166	2 639
Juni	52 671	7 232	5 994	977	2 245	740	15 250	12 798	2 451
Juli	52 674	7 280	6 037	1 064	2 346	745	16 981	14 457	2 524
August	52 673	7 328	6 076	1 048	2 359	746	16 781	14 277	2 504
September	52 652	7 354	6 098	1 045	2 253	752	17 265	14 690	2 575
Oktober	52 619	7 373	6 114	1 100	2 341	759	18 343	15 656	2 687
November	52 584	7 359	6 098	1 076	2 390	787	17 665	15 103	2 561
Dezember	52 572	7 262	6 002	1 021	2 423	863	17 011	14 333	2 678
1958 Januar	51 912	7 208	5 947	1 062	2 402	802	16 500	14 074	2 426
Februar	52 106	7 199	5 933	977	2 160r	799	15 488	13 060	2 428
März	52 295	7 211	5 942	1 030	2 271	809	17 127	14 478	2 648

b) nach Ländern

	Betriebe	Beschäftigte		Geleistete Arbeiter- stunden	Bruttosumme der		Umsatz		
		insgesamt	darunter Arbeiter		Löhne	Gehälter	insgesamt	davon	
	im Jahresdurchschnitt bzw. am Ende des Monats			Mill.				Mill. DM	Inlands- umsatz
	Anzahl	1000			Mill. DM				
MD 1957									
Schleswig-Holstein .	1 581	164	137	24	48	14	447	383	64
Hamburg	1 548	218	171	30	68	28	822	716	105
Niedersachsen	4 579	639	534	95	201	61	1 612	1 369	243
Bremen	477	103	86	15	35	10	308	239	69
Nordrhein-Westfalen.	16 218	2 817	2 364	413	1 002	299	6 744	5 720	1 024
Hessen	4 532	588	469	82	170	72	1 233	996	237
Rheinland-Pfalz	3 046	338	278	49	101	36	771	649	121
Baden-Württemberg ..	9 933	1 288	1 062	185	367	131	2 621	2 230	391
Bayern	10 695	1 067	882	157	290	100	2 072	1 794	278
Bundesgebiet (ohne Saarland und Berlin)	52 609	7 221	5 984	1 052	2 284	752	16 629	14 097	2 532
Berlin (West)	3 025	273	207	34	70	34	541	481	60
März 1958									
Schleswig-Holstein .	1 552	161	134	24	49	16	446	408	38
Hamburg	1 520	220	171	31	70	31	873	751	122
Niedersachsen	4 505	628	521	90	195	64	1 683	1 389	294
Bremen	477	106	89	16	36	11	319	243	76
Nordrhein-Westfalen.	16 158	2 808	2 342	404	999	314	6 811	5 804	1 007
Hessen	4 524	589	467	80	166	76	1 282	1 018	264
Rheinland-Pfalz	2 944	331	270	47	95	37	781	658	123
Baden-Württemberg ..	10 058	1 301	1 069	185	374	144	2 797	2 361	436
Bayern	10 557	1 067	876	152	286	116	2 134	1 845	289
Bundesgebiet (ohne Saarland und Berlin)	52 295	7 211	5 942	1 030	2 271	809	17 127	14 478	2 648
Berlin (West)	3 063	277	210	35	73	39	513	448	65

noch: A. Gesamtübersichten

2. Brennstoff- und Energieversorgung
a) in zeitlicher Entwicklung

	Verbrauch an Brennstoffen						Strombezug aus dem öffentlichen Netz	Strom- verbrauch
	Kohle	darunter			Heizöl	Gas		
		Steinkohle und Steinkohlen- briketts 1)	Steinkohlen- koks	Braunkohlen- briketts				
1000 t - SKE	1000 t					Mill. cbm	Mill. kWh	
1950 MD	4 616	2 520	1 245	349	.	.	1 239	2 405
1951 MD	5 017	2 567	1 481	402	.	.	1 543	2 858
1952 MD	5 276	2 455	1 718	411	.	.	1 699	3 135
1953 MD	5 166	2 512	1 574	442	.	1 234	1 791	3 382
1954 MD	5 403	2 640	1 676	479	114	1 198	2 096	3 828
1955 MD	6 092	2 959	2 059	504	172	1 385	2 389	4 285
1956 MD	6 257	2 999	2 171	540	256	1 487	2 657	4 715
1957 MD	6 165	2 913	2 195	509	291	1 540	2 850	5 054
1956 Juli	5 815	2 702	2 077	527	233	1 528	2 747	4 750
August	5 888	2 734	2 094	532	249	1 524	2 786	4 821
September	5 771	2 688	2 045	533	253	1 487	2 755	4 760
Oktober	6 707	3 230	2 281	575	281	1 532	2 884	5 103
November	6 731	3 293	2 273	553	301	1 460	2 763	5 023
Dezember	6 504	3 173	2 239	530	288	1 531	2 653	4 847
1957 Januar	6 749	3 265	2 345	546	314	1 548	2 746	5 045
Februar	6 020	2 884	2 125	489	273	1 456	2 590	4 666
März	6 377	3 003	2 293	520	285	1 586	2 825	5 080
April	5 940	2 827	2 126	498	263	1 547	2 778	4 856
Mai	6 053	2 839	2 198	510	274	1 607	2 901	5 086
Juni	5 355	2 488	1 960	465	252	1 528	2 714	4 703
Juli	5 780	2 655	2 090	508	257	1 571	2 947	5 095
August	5 854	2 653	2 150	513	268	1 552	2 942	5 113
September	5 937	2 707	2 191	505	277	1 493	2 946	5 087
Oktober	6 694	3 188	2 317	536	312	1 554	3 053	5 414
November	6 625	3 217	2 275	506	346	1 532	2 914	5 277
Dezember	6 594	3 232	2 266	517	366	1 511	2 843	5 228
1958 Januar	6 647	3 206	2 366	520	423	1 520	2 910	5 314
Februar	5 895	2 806	2 110	465	389	1 399	2 671	4 884
März	6 322	3 071	2 183	514	426	1 512	2 934	5 326

b) nach Ländern

	Verbrauch an Brennstoffen						Strombezug aus dem öffentlichen Netz	Strom- verbrauch
	Kohle	darunter			Heizöl	Gas		
		Steinkohle und Steinkohlen- briketts	Steinkohlen- koks	Braunkohlen- briketts				
1000 t - SKE	1000 t					Mill. cbm	Mill. kWh	
MD 1957								
Schleswig-Holstein	79	43	34	3	27	12	47	66
Hamburg	36	21	14	2	34	6	64	75
Niedersachsen	535	226	229	28	39	33	178	358
Bremen	19	16	3	0	7	2	25	30
Nordrhein-Westfalen	4 220	1 907	1 600	303	105	1 390	1 276	2 760
Hessen	221	128	49	21	13	31	147	245
Rheinland-Pfalz	306	168	94	65	10	38	241	355
Baden-Württemberg ..	313	231	65	26	22	16	393	508
Bayern	435	174	106	62	34	12	480	657
Bundesgebiet (ohne Saarland und Berlin)	6 165	2 913	2 195	509	291	1 540	2 850	5 054
Berlin (West)	30	18	6	9	3	10	.	45
März 1958								
Schleswig-Holstein	73	34	37	2	28	12	48	70
Hamburg	36	20	15	2	45	7	71	84
Niedersachsen	518	200	241	26	58	26	189	375
Bremen	22	18	3	0	16	4	31	37
Nordrhein-Westfalen	4 356	2 081	1 567	307	153	1 358	1 370	2 942
Hessen	231	133	52	25	29	33	154	262
Rheinland-Pfalz	310	173	95	64	14	39	221	369
Baden-Württemberg ..	328	246	65	24	36	17	396	529
Bayern	449	167	109	64	48	17	453	657
Bundesgebiet (ohne Saarland und Berlin)	6 322	3 071	2 183	514	426	1 512	2 934	5 326
Berlin (West)	41	25	9	10	6	13	.	50

1) Bis 1954 ohne, von 1955 an einschl. ballastreicher Steinkohle.

B. Beschäftigte, Arbeiterstunden, Löhne und Gehälter

Betriebe mit 10 und mehr Beschäftigten

1. Betriebe, Beschäftigte, Arbeiterstunden, Löhne und Gehälter im März 1958 nach **hauptbeteiligten** Industriegruppen und -zweigen

Nr.	Industriegruppe und -zweig	Betriebe	Beschäftigte insgesamt	davon		Geleistete Arbeiter- stunden	Bruttosumme der	
				Inhaber und Angestellte	Arbeiter		Löhne	Gehälter
				Anzahl			1000	1000 DM
21	Bergbau	662	660 688	62 557	598 131	98 513	303 297	57 460
2111	Steinkohlenbergbau	231	538 416	47 006	491 410	79 344	255 674	44 684
2114	Braunkohlen- und Pechkohlenbergbau	79	46 591	5 059	41 532	7 620	20 098	4 545
2130	Eisenerzbergbau	74	24 155	2 545	21 610	3 756	9 302	2 021
2140	Metallerzbergbau	22	7 142	773	6 369	1 113	2 845	606
2150	Kali- und Steinsalzbergbau, Salinen	40	23 842	2 941	20 901	3 832	9 379	2 613
2160	Erdöl- und Erdgasgewinnung	65	13 042	3 324	9 718	1 683	3 639	2 516
2170	Flußspat-, Schwespat-, Graphit- und sonstiger Bergbau	35	3 156	296	2 860	504	1 095	195
2180	Torfindustrie	116	4 344	613	3 731	661	1 265	280
	Grundstoff- und Produktionsgüterindustrien	11 924	1 511 527	290 717	1 220 810	214 551	521 092	198 303
25	Industrie der Steine und Erden	5 141	216 849	31 737	185 112	33 106	74 576	16 929
27	Eisenschaffende Industrie	132	301 241	43 093	258 148	44 749	134 847	34 559
2710	davon: Hochofen-, Stahl- u. Warmwalzwerke ..	96	287 101	40 414	246 687	42 760	129 418	32 762
2740	Schmiede-, Preß- und Hammerwerke ...	36	14 140	2 679	11 461	1 989	5 429	1 797
2910	Eisen-, Stahl- und Tempergießereien	554	131 180	17 960	113 220	19 592	48 746	12 063
3010	Ziehereien und Kaltwalzwerke	442	68 627	10 671	57 956	10 155	24 252	7 002
28	NE-Metallindustrie	190	74 683	13 564	61 119	10 910	26 368	9 644
2810	davon: Metallhütten und Umschmelzwerke	82	22 948	3 929	19 019	3 514	8 431	2 876
2850	Metallhalbzeugwerke	108	51 735	9 635	42 100	7 396	17 937	6 768
2950	Metallgießereien	261	21 439	3 272	18 167	3 235	7 409	1 903
22	Mineralölverarbeitung und Kohlenwertstoff- industrie	110	32 613	8 356	24 257	4 388	11 384	6 363
2210	davon: Mineralölverarbeitung							
2230	Braunkohlen- und Torfteeerdestilla- tion, Olschieferverschmelzung und -verarbeitung	90	27 414	7 102	20 312	3 627	9 565	5 417
2250	Kohlenwertstoffindustrie	20	5 199	1 254	3 945	761	1 819	946
40	Chemische Industrie	1 890	410 132	120 621	289 511	50 238	113 478	85 215
53	Sägewerke und holzbearbeitende Industrie ..	2 557	80 366	13 056	67 310	12 087	22 712	5 404
5310	davon: Säge- u. Hobelwerke, Holzimprägnier- anstalten, Furnierwerke	2 436	56 196	10 240	45 956	8 312	15 287	3 730
5360	Sperrholzwerke, Holzfasern- u. Holz- spanplattenwerke	121	24 170	2 816	21 354	3 775	7 425	1 674
55	Holzschliff, Zellstoff, Papier und Pappe erzeugende Industrie	359	81 345	11 320	70 025	13 308	28 200	8 309
59	Kautschuk u. Asbest verarbeitende Industrie	288	93 052	17 067	75 985	12 783	29 120	10 912
	Investitionsgüterindustrien	13 386	2 690 618	542 090	2 148 528	374 289	822 468	355 572
31	Stahlbau (einschl. Leichtmetallbau)	1 073	182 780	39 468	143 312	25 447	59 538	25 362
32	Maschinenbau	4 052	838 779	186 910	651 869	115 240	255 396	119 807
33	Fahrzeugbau	581	321 331	50 922	270 409	46 900	119 715	35 764
34	Schiffbau	180	112 170	12 988	99 182	17 956	42 682	8 727
35	Luftfahrzeugbau	18	7 998	1 941	6 057	1 063	2 344	1 237
36	Elektrotechnische Industrie	1 997	602 940	145 499	457 441	77 494	158 389	105 268
37	Feinmechanische und optische sowie Uhren- industrie	888	140 797	24 871	115 926	19 653	37 940	14 673
3020	Stahlverformung	1 210	120 196	18 364	101 832	18 081	39 608	10 878
38	Eisen-, Blech- und Metallwarenindustrie ...	3 387	363 627	61 127	302 500	52 455	106 856	33 856
3810	davon: Herstellung von Handelswaffen und Munition	26	5 056	769	4 287	710	1 299	450
3830	Heiz- und Kochgeräte-Industrie	121	33 193	6 130	27 063	4 653	10 324	3 710
3841	Stahlblechwarenindustrie	727	71 476	12 716	58 760	10 245	21 201	7 099
3845	Stahlrohrmobelindustrie	82	6 250	1 016	5 234	915	1 848	497
3846	NE-Metallblechwarenindustrie	98	10 665	1 957	8 708	1 509	3 085	999
3849	Feinblechpackungsindustrie	105	21 875	2 635	19 240	3 284	5 896	1 527
3850	Schloß- und Beschlagindustrie	364	39 471	6 235	33 236	5 827	12 225	3 461
3861	Fahrradteile- und Krafttradteile- Industrie	140	15 724	2 274	13 450	2 341	4 659	1 210
3867	Kraftwagenteile-Industrie	91	16 383	2 419	13 964	2 387	5 367	1 524
3870	Schneidwaren- und Besteckindustrie ..	348	21 296	3 828	17 468	3 068	6 444	1 858
3881	Metallwarenindustrie (ohne Füllhal- ter- und Kugelschreiberindustrie) ..	461	55 090	8 862	46 228	8 076	15 733	4 914
3887	Metallkurzwarenindustrie	325	34 715	5 778	28 937	4 912	9 243	3 133
3888	Füllhalter- und Kugelschreiber- industrie	57	6 061	1 011	5 050	901	1 359	485
3891	Werkzeugindustrie	442	26 372	5 497	20 875	3 627	8 173	2 989

noch: B. Beschäftigte, Arbeiterstunden, Löhne und Gehälter
 Betriebe mit 10 und mehr Beschäftigten
 noch: I. Betriebe, Beschäftigte, Arbeiterstunden, Löhne und Gehälter im März 1958
 nach **hauptbeteiligten** Industriegruppen und -zweigen

Nr.	Industriegruppe und -zweig	Betriebe	Beschäftigte insgesamt	davon		Geleistete Arbeiter- stunden	Bruttosumme der	
				Inhaber und Angestellte	Arbeiter		Löhne	Gehälter
				Anzahl			1000	1000 DM
	Verbrauchsgüterindustrien	19 420	1 900 679	270 071	1 630 608	279 150	509 139	140 322
51	Feinkeramische Industrie	354	85 610	10 692	74 918	12 886	23 909	6 229
52	Glasindustrie	524	80 804	9 513	71 291	12 646	26 128	5 561
54	Holzverarbeitende Industrie	3 115	220 189	29 785	190 404	33 775	64 806	13 521
39	Musikinstrument-, Spiel-, Schmuckwaren- und Sportgeräte-Industrie	993	59 172	9 021	50 151	8 814	15 128	3 912
3910	davon: Klavier-, Harmonium- und Orgelbau ..	33	3 105	392	2 713	496	1 080	218
3920	Kleinmusikinstrumentenindustrie	47	6 853	939	5 914	1 019	1 721	504
3930	Spielwarenindustrie	302	20 367	2 766	17 601	2 993	4 820	1 236
3940	Turn- und Sportgeräte-Industrie	53	3 819	662	3 157	561	988	292
3950	Schmuckwarenindustrie	408	22 170	3 796	18 374	3 283	5 759	1 565
3960	Edelsteinindustrie	150	2 858	466	2 392	462	760	97
56	Papier und Pappe verarbeitende Industrie ..	1 082	92 084	15 358	76 726	13 665	22 835	8 152
57	Druckerei- und Vervielfältigungsindustrie .	2 770	165 890	31 683	134 207	24 266	54 481	18 192
58	Kunststoffverarbeitende Industrie	686	60 144	10 802	49 342	8 557	15 533	5 999
61	Ledererzeugende Industrie	264	38 097	4 937	33 160	5 734	12 012	3 040
62	Lederverarbeitende und Schuhindustrie	1 391	148 182	18 138	130 044	22 495	38 763	8 629
6210	davon: Lederverarbeitende Industrie	662	40 051	5 916	34 135	5 965	9 281	2 404
6250	Schuhindustrie	729	108 131	12 222	95 909	16 530	29 482	6 225
63	Textilindustrie	4 395	631 451	87 921	543 530	90 304	163 699	49 152
64	Bekleidungsindustrie	3 846	319 056	42 221	276 835	46 008	71 845	17 935
	Nahrungs- und Genußmittelindustrien	6 903	447 965	104 138	343 827	63 049	114 853	57 268
68	Ernährungsindustrie	6 458	384 152	97 363	286 789	53 474	101 494	53 648
6811	davon: Mühlenindustrie	292	15 251	4 405	10 846	1 988	4 434	2 392
6813	Nährmittelindustrie	151	19 943	6 014	13 929	2 396	4 232	3 302
6815	Stärke- und Kartoffeltrocknungs- industrie	31	5 116	1 221	3 675	643	1 249	807
6817	Backwarenindustrie	348	20 615	3 427	17 388	3 318	6 994	1 458
6821	Zuckerindustrie	77	13 087	2 159	10 928	1 871	4 119	1 606
6824	Obst und Gemüse verarbeitende Industrie	445	15 558	4 443	11 115	2 090	3 219	2 063
6827	Süßwarenindustrie	404	61 268	10 220	51 048	9 005	14 123	5 364
6831	Molkereien und Käseereien	1 994	36 669	12 362	24 307	5 590	9 570	6 704
6835	Dauermilch-, Schmelzkäse- und Käsewerke	78	8 505	2 344	6 161	1 179	2 051	1 388
6841	Ölmühlenindustrie	28	7 167	1 774	5 393	954	2 321	1 216
6844	Margarine- Industrie	32	8 624	3 318	5 306	911	2 078	1 961
6847	Talg-, Schmelz- und Schmalssiedereien	12	477	128	349	72	151	67
6851	Fleischverarbeitende Industrie	254	25 451	5 289	20 162	3 727	7 080	2 378
6855	Fischverarbeitende Industrie	163	12 987	1 917	11 070	2 061	3 415	924
6861	Kaffeemittelindustrie	24	1 978	481	1 497	270	494	287
6865	Kaffee- und Tee verarbeitende Industrie	136	11 803	5 243	6 560	1 203	1 949	2 562
6871	Brauereien	806	65 721	14 819	50 902	9 359	21 301	10 192
6872	Mälzereien	98	2 689	663	2 026	409	855	398
6873	Alkoholbrennereien und Spiritus- reinigungsanstalten	49	3 278	1 073	2 205	409	873	626
6875	Spirituosenindustrie	322	11 985	5 224	6 761	1 240	2 032	2 441
6877	Weinverarbeitende Industrie	72	4 604	1 597	3 007	544	845	770
6879	Mineralbrunnen-, Mineralwasser- und Limonadenindustrie	342	16 574	3 931	12 643	2 385	4 498	2 043
6881	Essig-, Senf-, Essenzen- und Gewürz- industrie	137	6 193	2 890	3 303	619	1 019	1 411
6885	Eisgewinnung	22	513	120	393	78	162	62
6891	Futtermittelindustrie	141	8 096	2 281	5 815	1 153	2 430	1 226
69	Tabakverarbeitende Industrie	445	63 813	6 775	57 038	9 575	13 359	3 620
6911	davon: Zigarettenindustrie	23	10 971	1 934	9 037	1 418	3 033	1 349
6941	Zigarrenindustrie	374	47 924	3 456	44 468	7 566	9 251	1 470
6971	Rauch-, Kau- und Schnupftabak- industrie	48	4 918	1 385	3 533	591	1 075	801
	Industrie insgesamt	52 295	7 211 477	1 269 573	5 941 904	1 029 552	2 270 849	808 925

noch: B. Beschäftigte, Arbeiterstunden, Löhne und Gehälter

2. Beschäftigte in zeitlicher Entwicklung nach **beteiligten** Industriegruppen und -zweigen

Nr.	Industriegruppe und -zweig	1957			1958	
		Jahres- durch- schnitt	Februar	März	Februar	März
21	Bergbau	668 858	661 615	664 099	664 906	663 626
2111	Steinkohlenbergbau 1).....	539 819	537 666	537 204	542 292	540 645
2114	Braunkohlen- und Pechkohlenbergbau	46 172	45 445	45 771	46 452	46 546
2130	Eisenerzbergbau	24 146	23 607	23 793	24 366	24 163
2140	Metallergbergbau	9 180	9 440	9 439	7 041	6 921
2150	Kali- und Steinsalzbergbau, Salinen	23 744	23 762	23 806	23 575	23 632
2160	Erdöl- und Erdgasgewinnung	14 164	13 922	14 173	13 880	13 912
2170	Flußspat-, Schwerepat-, Graphit- und sonstiger Bergbau	3 523	3 577	3 558	3 478	3 439
2180	Torfindustrie	8 110	4 196	6 355	3 822	4 368
	Grundstoff- und Produktionsgüterindustrien	1 556 122	1 491 669	1 528 142	1 512 757	1 528 537
25	Industrie der Steine und Erden'	255 898	225 934	254 385	204 853	218 645
2511	davon: Natursteinindustrie	43 871	34 168	44 109	27 132	31 774
2521	Sand- und Kiesindustrie	11 563	10 691	11 631	9 976	10 504
2527	Gewinnung und Aufbereitung von Schiefer, Rohton, Kaolin und sonstigen Mineralien	13 178	13 064	13 337	11 962	12 118
2531	Zementindustrie	21 739	21 776	21 887	21 038	20 859
2532	Kalkindustrie	16 642	16 344	16 884	15 509	15 787
2533	Gips- und Kreide-Industrie	3 294	3 258	3 435	2 896	2 991
2541	Ziegelindustrie	56 610	45 391	54 329	38 626	43 057
2542	Grobsteinzeugindustrie	4 947	5 042	4 930	4 804	4 769
2543	Feuerfeste Industrie	21 676	21 596	21 374	21 972	21 858
2550	Betonsteinindustrie	34 406	30 362	33 890	28 620	30 450
2561	Kalksandsteinindustrie	5 656	5 253	5 897	4 648	5 394
2562	Bims- und Bimssteinindustrie	8 424	5 778	9 193	4 469	5 775
2564	Isolier- u. Leichtbauplattenindustrie	3 668	3 403	3 700	3 000	3 089
2565	Asbestzementwarenindustrie	4 006	3 574	3 581	4 265	4 250
2590	Sonstige Industrien der Steine und Erden	6 218	6 234	6 208	5 936	5 970
27	Eisenschaffende Industrie	258 917	249 041	251 376	267 201	267 019
2710	davon: Hochofen-, Stahl- u. Warmwalzwerke ..	236 386	226 736	229 010	244 853	244 594
2740	Schmiede-, Preß- und Hammerwerke ...	22 531	22 305	22 366	22 348	22 425
2910	Eisen-, Stahl- und Tempergießereien	169 363	169 208	168 927	163 259	161 921
3010	Ziehereien und Kaltwalzwerke	75 258	73 004	73 302	75 689	75 648
28	NE-Metallindustrie	75 545	74 062	74 240	75 822	76 038
2810	davon: Metallhütten und Umschmelzwerke ...	25 265	25 268	26 170	24 432	24 258
2850	Metallhalbzeugwerke	50 280	48 794	48 070	51 390	51 780
2950	Metallgießereien	30 310	29 384	29 516	30 850	30 957
22	Mineralölverarbeitung und Kohlenwertstoff- industrie	29 353	28 663	28 884	29 485	29 726
2210	davon: Mineralölverarbeitung	22 763	22 169	22 263	23 182	23 393
2230	Braunkohlen- und Torfteerdestilla- tion, Olschieferverschmelzung und -verarbeitung	504	492	491	509	505
2250	Kohlenwertstoffindustrie 2).....	6 086	6 002	6 130	5 794	5 828
40	Chemische Industrie	403 260	391 232	393 702	411 098	412 077
4010	davon: Chemische Industrie (ohne Chemie- faserindustrie)	365 724	354 143	356 667	374 352	375 824
4090	Chemiefaserindustrie	37 536	37 089	37 035	36 746	36 253
53	Sägewerke und holzbearbeitende Industrie ..	88 826	86 774	88 816	81 947	83 576
5310	davon: Sage- u. Hobelwerke, Holzimprägnier- anstalten, Furnierwerke	65 238	63 480	65 611	58 686	60 084
5360	Sperrholzwerke, Holzfasern- und Holz- spanplattenwerke	23 588	23 294	23 205	23 261	23 492
55	Holzschliff, Zellstoff, Papier und Papp erzeugende Industrie	75 252	73 855	73 871	76 409	76 541
59	Kautschuk u. Asbest verarbeitende Industrie	94 140	90 512	91 123	96 144	96 389
5910	davon: Kautschukverarbeitende Industrie ...	87 696	84 248	84 869	89 742	90 081
5960	Asbestverarbeitende Industrie	6 444	6 264	6 254	6 402	6 308
	Investitionsgüterindustrien	2 621 698	2 548 429	2 557 333	2 655 604	2 662 044
31	Stahlbau (einschl. Leichtmetallbau)	183 951	180 666	181 274	180 504	179 516
3110	davon: Stahlhoch-, Stahlbrücken- u. Stahl- wasserbau (einschl. Leichtmetall- bau)	70 898	69 438	70 056	68 237	67 454
3120	Weichenbau	3 577	3 237	3 260	3 787	3 752
3130	Waggonbau	24 016	24 551	24 717	23 813	23 756
3140	Feld- und Industriebahnbau	3 302	2 904	2 897	3 307	3 356
3150	Dampfkessel-, Behälter- und Rohr- leitungsbau	56 065	54 579	54 668	56 400	56 563
3160	Montage und Reparatur von Wärme-, Lüftungs- und gesundheitstechni- schen Anlagen	26 093	25 957	25 676	24 960	24 635

Anmerkungen s. S. 12.

noch: B. Beschäftigte, Arbeiterstunden, Löhne und Gehälter

noch: 2. Beschäftigte in zeitlicher Entwicklung nach beteiligten Industriegruppen und -zweigen

Nr.	Industriegruppe und -zweig	1957			1958	
		Jahresdurchschnitt	Februar	März	Februar	März
noch: Investitionsgüterindustrien						
32	Maschinenbau	822 370	801 681	803 523	829 675	830 296
33	Fahrzeugbau	319 967	312 524	314 592	323 677	325 868
3311	davon: Kraftwagenindustrie (einschl. Herstellung von Motoren und Straßenzugmaschinen)	176 306	169 439	170 772	183 355	185 149
3317	Krafttradindustrie (einschl. Herstellung von Motoren und Mopeds) ..	20 830	21 249	22 035	18 076	18 467
3330	Herstellung von Kraftfahrzeugteilen und -zubehör	66 616	66 235	65 491	66 485	66 544
3341	Herstellung von Aufbauten (z.B. Karosserien) und Anhängern	28 175	27 877	27 938	26 769	26 761
3347	Gespannfahrzeugbau	1 879	1 824	1 836	1 957	1 999
3350	Fahrrad- und Kinderwagenindustrie ..	8 338	8 697	9 117	8 578	8 460
3390	Kraftfahrzeug- und Fahrrad-Reparaturwerkstätten	17 823	17 203	17 403	18 457	18 488
34	Schiffbau	101 242	94 848	96 208	104 033	103 252
35	Luftfahrzeugbau	3 513	1 728	1 831	7 330	7 545
36	Elektrotechnische Industrie	557 340	534 333	537 544	577 128	581 332
37	Feinmechanische und optische sowie Uhrenindustrie	142 309	139 450	139 941	143 616	143 589
3710	davon: Optische Industrie	23 381	23 026	22 895	24 198	24 531
3720	Foto-, projektions- und kinotechnische Industrie	39 989	38 814	39 139	39 626	39 290
3750	Feinmechanische Industrie	32 717	31 696	32 150	33 675	33 811
3760	Medizinmechanische und orthopädiemechanische Industrie	10 066	10 045	9 950	9 985	10 067
3770	Uhrenindustrie	36 156	35 869	35 807	36 132	35 890
3020	Stahlverformung	125 305	123 326	123 145	126 166	126 569
38	Eisen-, Blech- und Metallwarenindustrie ...	365 701	359 873	359 275	363 475	364 077
3810	davon: Herstellung von Handelswaffen und Munition	4 457	4 179	4 237	5 023	5 034
3830	Heiz- und Kochgeräte-Industrie	33 230	32 861	32 746	30 597	29 953
3841	Stahlblechwarenindustrie				71 005	70 981
3845	Stahlrohrmöbelindustrie	88 736	88 402	87 549	6 763	6 814
3846	NE-Metallblechwarenindustrie				10 020	10 666
3849	Feinblechpackungsindustrie	22 230	20 770	20 631	22 153	21 990
3850	Schloß- und Beschlagindustrie	36 506	35 667	35 504	37 476	37 475
3861	Fahrradteile- und Krafttradteile-Industrie	33 987	33 771	33 585	16 160	16 668
3867	Kraftwagenteile-Industrie				16 944	16 924
3870	Schneidwaren- und Besteckindustrie ..	22 838	22 717	22 744	22 694	22 782
3881	Metallwarenindustrie (ohne Füllhalter- und Kugelschreiberindustrie) ..	59 537a)	58 383a)	58 835a)	53 487	53 222
3887	Metallkurzwarenindustrie	33 464	32 637	32 956	34 080	34 127
3888	Füllhalter- und Kugelschreiberindustrie		b)	b)	7 098	7 536
3891	Werkzeugindustrie	30 713	30 486	30 488	29 975	29 835
Verbrauchsgüterindustrien		1 917 357	1 883 300	1 884 721	1 914 553	1 910 518
51	Feinkeramische Industrie	87 362	85 889	85 801	86 823	86 852
5110	davon: Porzellanindustrie	36 200	35 934	35 620	36 145	36 124
5130	Steingut- u. Feinsteinzeugindustrie ..	8 829	8 690	8 758	9 075	9 040
5140	Ton- und Töpferwarenindustrie	2 298	2 297	2 303	2 293	2 302
5150	Sanitärkeramische Industrie	5 794	5 527	5 594	5 485	5 456
5160	Herstellung von technischer und chemisch-technischer Keramik	13 200	12 987	12 912	13 258	13 361
5170	Baukeramische Industrie	11 998	11 764	11 836	11 287	11 327
5190	Schleifmittelindustrie	9 043	8 690	8 778	9 280	9 242
52	Glasindustrie	79 898	78 715	78 403	80 377	80 983
5210	davon: Flachglaserzeugende Industrie	13 784	13 643	13 489	13 808	13 707
5220	Hohlglaserzeugende Industrie	44 562	44 031	43 902	45 049	45 731
5290	Glasverarbeitende u. Glasveredelnde Industrie	21 552	21 041	21 012	21 520	21 545
54	Holzverarbeitende Industrie	220 050	217 824	218 235	216 363	216 967
5410	davon: Holzbauten- u. Holzbauteile-Industrie ..	18 991	17 887	18 467	18 348	18 370
5420	Holz Möbel- u. Polstermöbelindustrie ..	142 986	142 274	141 823	141 770	141 981
5430	Holzverpackungsmittelindustrie	9 554	9 437	9 454	9 285	9 608
5440	Sonstige Holzwarenindustrie	29 523	29 194	29 299	28 935	28 866
5460	Korb Möbel-, Korb- und Flechtwaren-Industrie	3 681	3 459	3 650	3 231	3 323
5470	Pinsel-, Besen- u. Bürstenindustrie ..	10 237	10 302	10 291	10 001	10 045
5480	Kork-, Schnitzstoff- und Formstoff-Industrie	5 078	5 271	5 251	4 793	4 774
39	Musikinstrumenten-, Spiel-, Schmuckwaren- und Sportgeräte-Industrie	60 942	58 494	58 871	59 519	59 640
3910	davon: Klavier-, Harmonium- und Orgelbau ..	3 017	2 997	2 964	3 101	3 102
3920	Kleinmusikinstrumentenindustrie	6 730	6 558	6 557	6 898	6 829
3930	Spielwarenindustrie	22 365	20 345	20 776	20 890	21 442
3940	Turn- und Sportgeräte-Industrie	4 172	4 205	4 245	4 053	3 868
3950	Schmuckwarenindustrie	21 721	21 406	21 350	21 708	21 576
3960	Edelsteinindustrie	2 937	2 983	2 979	2 869	2 823

Anmerkungen s.S. 12.

noch: B. Beschäftigte, Arbeiterstunden, Löhne und Gehälter

noch: 2. Beschäftigte in zeitlicher Entwicklung nach **beteiligten** Industriegruppen und -zweigen

Nr.	Industriegruppe und -zweig	1957			1958	
		Jahres- durch- schnitt	Februar	März	Februar	März
noch: Verbrauchsgüterindustrien						
56	Papier und Pappe verarbeitende Industrie .	95 191	92 294	91 989	95 702	95 582
5611	davon: Tapetenindustrie	3 582	3 392	3 457	4 204	4 271
5620	Herstellung von Schreibwaren und Bürobedarf aus Papier und Pappe (einschl. Buchbinderei)	23 714	22 486	22 498	23 582	23 597
5630	Herstellung von Spezialpapieren und Verpackungsmitteln aus Papier und Pappe	49 814	48 227	47 951	50 157	49 886
5690	Sonstige Papier und Pappe verarbei- tende Industrie	18 081	18 189	18 083	17 759	17 828
57	Druckerei- und Vervielfältigungsindustrie	162 390	157 361	158 781	166 445	167 315
58	Kunststoffverarbeitende Industrie	62 714	58 831	59 650	68 658	69 511
61	Ledererzeugende Industrie	29 787	29 265	29 236	30 336	30 027
62	Lederverarbeitende und Schuhindustrie	152 537	149 248	149 809	152 780	152 136
6210	davon: Lederverarbeitende Industrie	43 518	42 374	42 498	41 733	41 563
6250	Schuhindustrie	109 019	106 874	107 311	111 047	110 573
63	Textilindustrie	646 564	641 822	639 262	635 234	630 382
64	Bekleidungsindustrie	319 922	313 557	314 684	322 316	321 123
6411	davon: Herren- und Knabenoberbekleidungs- industrie	91 742	90 019	90 186	89 870	89 863
6412	Damen-, Mädchen- und Kinderoberbe- kleidungsindustrie	82 580	78 857	80 905	84 394	84 488
6420	Wäsche-Industrie (einschl. Herstel- lung von Haus-, Bett- und Tisch- wäsche)	60 142	58 685	58 476	60 534	60 035
6490	Sonstige Bekleidungsindustrie	85 458	85 996	85 117	87 518	86 737
Nahrungs- und Genußmittelindustrien		457 029	433 092	430 705	450 704	446 752
68	Ernährungsindustrie	392 665	368 766	366 656	387 292	383 299
6811	davon: Mühlenindustrie	15 734	15 525	15 488	15 470	15 489
6813	Nahrungsmittelindustrie	19 514	19 567	19 146	19 828	19 729
6815	Stärke- und Kartoffeltrocknungs- industrie	4 733	4 825	4 745	4 640	4 880
6817	Bäckwarenindustrie	19 326	18 497	18 565	19 661	19 802
6821	Zuckerindustrie	17 626	12 566	13 372	12 795	13 023
6824	Obst und Gemüse verarbeitende Industrie	23 214	17 153	15 859	16 923	16 119
6827	Süßwarenindustrie	65 068	61 900	59 958	66 445	61 682
6831	Molkereien und Kasereien	35 773	35 152	35 422	35 634	35 874
6835	Dauermilch-, Schmelzkase- und Kaseinwerke	8 425	7 586	7 861	8 408	8 518
6841	Ölmühlenindustrie	6 683	6 732	6 701	6 620	6 619
6844	Margarine-Industrie	8 831	8 629	8 611	8 857	8 822
6847	Talgschmelzen und Schmalzsiedereien 504	504	526	476	480	483
6851	Fleischverarbeitende Industrie	26 112	25 193	25 372	25 945	25 750
6855	Fischverarbeitende Industrie	12 601	13 520	11 557	13 518	12 855
6861	Kaffeemittelindustrie	1 926	1 947	1 933	1 936	1 925
6865	Kaffee und Tee verarbeitende Industrie	10 232	9 435	9 624	11 141	11 448
6871	Brauereien	61 678	57 796	58 803	62 664	63 573
6872	Mälzereien	3 807	4 019	4 024	4 116	4 092
6873	Alkoholbrennereien und Spiritus- reinigungsanstalten	3 284	3 283	3 265	3 362	3 365
6875	Spirituosenindustrie	11 332	11 106	11 077	11 465	11 403
6877	Weinverarbeitende Industrie	5 004	4 961	4 912	5 062	4 886
6879	Mineralbrunnen-, Mineralwasser- und Limonadenindustrie	16 425	14 290	15 437	16 656	17 390
6881	Essig-, Senf-, Essenzen- und Gewürz- industrie	6 541	6 291	6 227	6 865	6 624
6885	Eiegewinnung	829	826	817	677	682
6891	Futtermittelindustrie	7 463	7 441	7 404	8 124	8 266
69	Tabakverarbeitende Industrie	64 364	64 326	64 049	63 412	63 453
6911	davon: Zigarettenindustrie	16 385c)	16 196c)	16 278c)	10 996	11 489
6941	Zigarrenindustrie	47 979	48 130	47 771	48 366	48 025
6971	Rauch-, Kau- und Schnupftabak- industrie d)	. d)	. d)	4 050	3 939
Industrie insgesamt		7 221 064	7 018 105	7 065 000	7 198 524	7 211 477

1) Einschl., 2) ohne Beschäftigte von Kohlenwertstoffbetrieben, die dem Steinkohlenbergbau angeschlossen sind. - a) Einschl. Industrie-
zweig 3888 - Füllhalter- und Kugelschreiberindustrie. - b) Im Industriezweig 3881 - Metallwarenindustrie enthalten. - c) Einschl. In-
dustriezweig 6971 - Rauch-, Kau- und Schnupftabakindustrie. - d) Im Industriezweig 6911 - Zigarettenindustrie enthalten.

noch: B. Beschäftigte, Arbeiterstunden, Löhne und Gehälter

3. Beschäftigte Ende März 1958 nach beteiligten Industriegruppen und -zweigen und nach der Stellung im Betrieb

Nr.	Industriegruppe und -zweig	Beteiligte Betriebe bzw. Betriebs-teile	Beschäftigte						
			Inhaber und Angestellte		Arbeiter ohne gewerbl. Lehrlinge		Gewerbl. Lehrlinge	insgesamt	
			Anzahl	insgesamt	weiblich	insgesamt	weiblich	insgesamt	insgesamt
21	Bergbau	*	62 948	6 533	570 976	7 970	29 702	663 626	14 503
2111	Steinkohlenbergbau 1).....	242	47 263	4 449	466 748	5 929	26 634	540 645	10 378
2114	Braunkohlen- und Pechkohlenbergbau	80	5 020	485	40 663	541	863	46 546	1 026
2130	Eisenersbergbau	76	2 467	274	20 908	331	788	24 163	605
2140	Metallersbergbau	23	831	90	5 857	80	233	6 921	170
2150	Kali- und Steinsalzbergbau, Salinen	44	2 930	364	19 897	402	805	23 632	766
2160	Erdöl- und Erdgasgewinnung	69	3 515	661	10 108	314	289	13 912	975
2170	Flußpat-, Schwespat-, Graphit- und sonstiger Bergbau	38	309	60	3 112	130	18	3 439	190
2180	Torfindustrie	118	613	150	3 683	243	72	4 368	393
	Grundstoff- und Produktionsgüterindustrien	*	289 876	83 805	1204 004	153 975	34 657	1528 537	238 411
25	Industrie der Steine und Erden	*	31 807	7 781	184 017	6 712	2 821	218 645	14 506
2511	davon: Natursteinindustrie	1 194	4 748	947	26 480	402	546	31 774	1 349
2521	Sand- und Kiesindustrie	466	1 909	560	8 500	97	95	10 504	657
2527	Gewinnung und Aufbereitung von Schiefer, Rohton, Kaolin und sonstigen Mineralien	315	1 230	280	10 787	325	101	12 118	605
2531	Zementindustrie	98	3 137	666	17 239	365	483	20 859	1 031
2532	Kalkindustrie	248	2 198	476	13 345	198	244	15 787	676
2533	Gips- und Kreide-Industrie	87	465	132	2 512	192	14	2 991	324
2541	Ziegelindustrie	1 480	5 424	1 196	37 385	2 441	248	43 057	3 639
2542	Grobsteinzeugindustrie	55	555	142	4 168	94	46	4 769	236
2543	Feuerfeste Industrie	147	3 240	873	18 350	705	268	21 858	1 584
2550	Betonsteinindustrie	887	4 639	1 254	25 145	885	666	30 450	2 141
2561	Kalksandsteinindustrie	120	564	163	4 818	34	12	5 394	197
2562	Bims- und Bimssteinindustrie	357	1 405	364	4 351	67	19	5 775	431
2564	Isolier- u. Leichtbauplattenindustrie	97	503	150	2 540	315	46	3 089	466
2565	Asbestzementwarenindustrie	11	686	241	3 549	243	15	4 250	484
2590	Sonstige Industrien der Steine und Erden	163	1 104	337	4 848	349	18	5 970	686
27	Eisenschaffende Industrie	*	38 826	7 813	220 941	5 955	7 252	267 019	13 849
2710	davon: Hochofen-, Stahl- u. Warmwalzwerke	153	35 305	6 936	203 126	5 375	6 165	244 594	12 377
2740	Schmiede-, Preß- und Hammerwerke	78	3 523	877	17 815	580	1 087	22 425	1 472
2910	Eisen-, Stahl- und Tempergießereien	931	19 060	4 680	134 858	5 779	8 003	161 921	10 482
3010	Ziehereien und Kaltwalzwerke	607	11 521	3 501	62 598	8 019	1 529	75 648	11 522
28	NE-Metallindustrie	*	13 970	4 302	60 227	5 659	1 841	76 038	9 999
2810	davon: Metallhütten und Umschmelzwerke	140	4 510	1 085	19 081	942	667	24 258	2 040
2850	Metallhalbzeugwerke	166	9 460	3 217	41 146	4 717	1 174	51 780	7 959
2950	Metallgießereien	654	4 131	1 307	25 391	3 694	1 435	30 957	5 003
22	Mineralölverarbeitung und Kohlenwertstoffindustrie	*	7 703	1 696	21 247	1 004	776	29 726	2 711
2210	davon: Mineralölverarbeitung	117	6 276	1 420	16 537	803	580	23 393	2 231
2230	Braunkohlen- und Torfteerdestillation, Ölschieferverschmelzung und -verarbeitung	4	103	17	386	15	16	505	32
2250	Kohlenwertstoffindustrie 2).....	42	1 324	259	4 324	186	180	5 828	448
40	Chemische Industrie	*	121 167	40 516	282 708	69 806	8 202	412 077	110 747
4010	davon: Chemische Industrie (ohne Chemiefaserindustrie)	2 203	114 900	38 688	253 416	62 409	7 508	375 824	101 490
4090	Chemiefaserindustrie	18	6 267	1 828	29 292	7 397	694	36 253	9 257
53	Sägewerke und holzbearbeitende Industrie	*	13 423	3 127	69 554	8 299	599	83 576	11 431
5310	davon: Säge- u. Hobelwerke, Holzimprägnieranstalten, Furnierwerke	3 080	10 879	2 419	48 753	3 713	452	60 084	6 137
5360	Sperrholzwerte, Holzfaser- und Holzspanplattenwerke	239	2 544	708	20 801	4 586	147	23 492	5 294
55	Holzschliff, Zellstoff, Papier und Papp-erzeugende Industrie	398	10 740	3 019	64 447	9 793	1 354	76 541	12 821
59	Kautschuk u. Asbest verarbeitende Industrie	*	17 528	6 063	78 016	29 255	845	96 389	35 340
5910	davon: Kautschukverarbeitende Industrie	295	16 122	5 486	73 182	26 925	777	90 081	32 433
5960	Asbestverarbeitende Industrie	52	1 406	577	4 834	2 330	68	6 308	2 907
	Investitionsgüterindustrien	*	541 060	167 883	1960 377	428 439	160 607	2662 044	597 239
31	Stahlbau (einschl. Leichtmetallbau)	*	38 359	8 589	128 827	3 136	12 330	179 516	11 752
3110	davon: Stahlhoch-, Stahlbrücken- u. Stahlwasserbau (einschl. Leichtmetallbau)	517	13 987	2 666	48 074	1 320	5 393	67 454	3 988
3120	Weichenbau	28	700	140	2 961	89	91	3 752	229
3130	Waggonbau	69	3 942	895	18 341	633	1 473	23 756	1 537
3140	Feld- und Industriebahnbau	33	607	143	2 486	51	263	3 356	194
3150	Dampfessel-, Behälter- und Rohrleitungsbau	398	12 882	2 972	40 553	863	3 128	56 563	3 847
3160	Montage und Reparatur von Wärme-, Lüftungs- und gesundheitstechnischen Anlagen	456	6 241	1 773	16 412	180	1 982	24 635	1 957

Anmerkungen s.S.15.

noch: B. Beschäftigte, Arbeiterstunden, Löhne und Gehälter

noch: 3. Beschäftigte Ende März 1958 nach beteiligten Industriegruppen und -zweigen und nach der Stellung im Betrieb

Nr.	Industriegruppe und -zweig	Beteiligte Betriebe bzw. Betriebs-teile	Beschäftigte						insgesamt	
			Inhaber und Angestellte		Arbeiter ohne gewerbl. Lehrlinge		Gewerbl. Lehrlinge			
			Anzahl	insgesamt	weiblich	insgesamt	weiblich	insgesamt	insgesamt	weiblich
noch: Investitionsgüterindustrien										
32	Maschinenbau	4 988	189 089	53 449	564 157	52 025	77 050	830 296	105 718	
33	Fahrzeugbau	52 090	14 844	261 734	24 586	12 044	325 868	39 478	
3311	davon: Kraftwagenindustrie (einschl. Herstellung von Motoren und Straßenzugmaschinen)	48	27 498	7 154	152 849	10 090	4 802	185 149	17 279	
3317	Krafttradindustrie (einschl. Herstellung von Motoren und Mopeds) ..	52	3 484	1 178	14 351	1 714	632	18 467	2 897	
3330	Herstellung von Kraftfahrzeugteilen und -zubehör	292	11 491	3 549	52 703	9 232	2 350	66 544	12 788	
3341	Herstellung von Aufbauten (z.B. Karosserien) und Anhängern	186	4 183	1 248	20 297	1 077	2 281	26 761	2 325	
3347	Gespannfahrzeugbau	36	327	93	1 459	16	213	1 999	109	
3350	Fahrrad- und Kinderwagenindustrie ..	110	1 209	448	7 034	1 972	217	8 460	2 421	
3390	Kraftfahrzeug- und Fahrrad-Reparaturwerkstätten	180	3 898	1 174	13 041	485	1 549	18 488	1 659	
34	Schiffbau	207	11 781	2 265	83 298	1 119	8 173	103 252	3 393	
35	Luftfahrzeugbau	24	1 848	507	5 419	553	278	7 545	1 060	
36	Elektrotechnische Industrie	2 380	141 565	48 635	416 310	173 007	23 457	581 332	221 838	
37	Feinmechanische und optische sowie Uhrenindustrie	25 760	10 065	110 253	50 896	7 576	143 589	61 211	
3710	davon: Optische Industrie	187	4 526	1 697	18 690	8 414	1 315	24 531	10 130	
3720	Foto-, projektions- und kinotechnische Industrie	127	7 354	2 974	30 276	15 117	1 660	39 290	18 100	
3750	Feinmechanische Industrie	337	7 060	2 572	24 075	8 507	2 676	33 811	11 094	
3760	Medizinmechanische und orthopädisch-mechanische Industrie	182	2 143	925	7 218	3 068	706	10 067	4 049	
3770	Uhrenindustrie	315	4 677	1 897	29 994	15 790	1 219	35 890	17 838	
3020	Stahlverformung	1 649	19 186	6 375	102 239	23 074	5 144	126 569	29 469	
38	Eisen-, Blech- und Metallwarenindustrie	61 382	23 154	288 140	100 043	14 555	364 077	123 320	
3810	davon: Herstellung von Handelswaffen und Munition	35	737	275	4 052	1 863	245	5 034	2 138	
3830	Heiz- und Kochgeräte-Industrie	197	5 711	1 913	22 956	3 155	1 286	29 953	5 069	
3841	Stahlblechwarenindustrie	1 076	12 443	4 207	54 355	9 098	4 183	70 981	13 312	
3845	Stahlrohrmöbelindustrie	176	1 204	477	5 337	1 068	273	6 814	1 545	
3846	NE-Metallblechwarenindustrie	171	2 064	853	8 217	2 727	385	10 666	3 587	
3849	Feinblechpackungsindustrie	141	2 588	961	19 029	12 740	373	21 990	13 704	
3850	Schloß- und Beschlagindustrie	476	6 046	2 320	29 818	11 090	1 611	37 475	13 412	
3861	Fahrradteile- und Kraftradteile-Industrie	244	2 535	902	13 559	4 468	574	16 668	5 372	
3867	Kraftwagenteile-Industrie	204	2 400	824	13 948	3 962	646	16 994	4 786	
3870	Schneidwaren- und Besteckindustrie ..	403	4 001	1 616	18 114	6 479	667	22 782	8 105	
3881	Metallwarenindustrie (ohne Füllhalter- und Kugelschreiberindustrie) ..	694	8 773	3 563	42 757	20 153	1 692	53 222	23 788	
3887	Metallkurzwarenindustrie	503	5 639	2 351	27 429	14 253	1 059	34 127	16 616	
3888	Füllhalter- und Kugelschreiberindustrie	78	1 134	517	6 280	4 483	122	7 536	5 005	
3891	Werkzeugindustrie	648	6 107	2 375	22 289	4 504	1 439	29 835	6 881	
Verbrauchsgüterindustrien										
51	Feinkeramische Industrie	10 917	3 700	74 372	37 609	1 563	86 852	41 411	
5110	davon: Porzellanindustrie	109	3 553	1 060	31 729	19 598	842	36 124	20 699	
5130	Steingut- u. Feinsteingutindustrie ..	61	1 061	367	7 852	4 397	127	9 040	4 793	
5140	Ton- und Töpferwarenindustrie	62	281	93	1 989	964	32	2 302	1 077	
5150	Sanitärkeramische Industrie	19	672	211	4 721	887	63	5 456	1 098	
5160	Herstellung von technischer und chemisch-technischer Keramik	58	1 757	577	11 293	5 826	311	13 361	6 408	
5170	Baukeramische Industrie	51	1 081	314	10 121	3 882	125	11 327	4 199	
5190	Schleifmittelindustrie	87	2 512	1 078	6 667	2 055	63	9 242	3 137	
52	Glasindustrie	9 541	3 145	69 765	20 590	1 677	80 983	23 771	
5210	davon: Flachglaserzeugende Industrie	26	2 108	582	11 508	1 377	91	13 707	1 959	
5220	Hohlglaserzeugende Industrie	120	4 295	1 362	40 514	11 479	922	45 731	12 844	
5290	Glasverarbeitende u. Glasveredelnde Industrie	436	3 138	1 201	17 743	7 734	664	21 545	8 968	
54	Holzverarbeitende Industrie	29 336	9 745	183 109	45 140	4 522	216 967	54 942	
5410	davon: Holzbauten- u. Holzbauteile-Industrie	579	2 867	896	14 931	2 231	572	18 370	3 136	
5420	Holz- u. Polstermöbelindustrie	1 861	18 230	5 885	120 390	24 359	3 361	141 981	30 270	
5430	Holzverpackungsmittelindustrie	458	1 050	315	8 502	1 903	56	9 608	2 218	
5440	Sonstige Holzwarenindustrie	780	4 182	1 433	24 328	8 168	356	28 866	9 610	
5460	Korb-, Korb- und Flechtwaren-Industrie	120	501	201	2 802	1 415	20	3 323	1 617	
5470	Pinself-, Besen- u. Bürstenindustrie ..	205	1 699	693	8 205	4 925	141	10 045	5 630	
5480	Kork-, Schnitzstoff- und Formstoffindustrie	104	807	322	3 951	2 139	16	4 774	2 461	
39	Musikinstrumenten-, Spiel-, Schmuckwaren- und Sportgeräte-Industrie	9 164	4 165	48 124	27 124	2 352	59 640	31 781	
3910	davon: Klavier-, Harmonium- und Orgelbau ..	34	392	116	2 584	497	126	3 102	614	
3920	Kleinmusikinstrumentenindustrie	52	937	334	5 701	2 488	191	6 829	2 822	
3930	Spielwarenindustrie	381	2 962	1 383	18 157	12 807	323	21 442	14 206	
3940	Turn- und Sportgeräte-Industrie	90	684	303	3 091	1 115	93	3 868	1 419	
3950	Schmuckwarenindustrie	445	3 727	1 884	16 355	9 443	1 494	21 576	11 789	
3960	Edelsteinindustrie	154	462	145	2 236	774	125	2 823	931	

noch: B. Beschäftigte, Arbeiterstunden, Löhne und Gehälter

noch: 3. Beschäftigte Ende März 1958 nach beteiligten Industriegruppen und -zweigen und nach der Stellung im Betrieb

Nr.	Industriegruppe und -zweig	Beteiligte Betriebe bzw. Betriebsteile	Beschäftigte						insgesamt	
			Inhaber und Angestellte		Arbeiter ohne gewerbl. Lehrlinge		Gewerbl. Lehrlinge			
			Anzahl	insgesamt	weiblich	insgesamt	weiblich	insgesamt	insgesamt	weiblich
noch: Verbrauchsgüterindustrien										
56	Papier und Pappe verarbeitende Industrie ..	•	15 476	6 412	78 749	51 444	1 357	95 582	58 023	
5611	davon: Tapetenindustrie	33	770	317	3 447	814	54	4 271	1 131	
5620	Herstellung von Schreibwaren und Bürobedarf aus Papier und Pappe (einschl. Buchbinderei)	311	3 919	1 614	19 174	13 207	504	23 597	14 840	
5630	Herstellung von Spezialpapieren und Verpackungsmitteln aus Papier und Pappe	752	7 388	2 975	41 893	28 020	605	49 886	31 079	
5690	Sonstige Papier und Pappe verarbeitende Industrie	326	3 399	1 506	14 235	9 403	194	17 828	10 973	
57	Druckerei- und Vervielfältigungsindustrie	2 922	32 038	12 069	123 153	43 038	12 124	167 315	55 441	
58	Kunststoffverarbeitende Industrie	996	12 303	5 098	56 105	26 955	1 103	69 511	32 063	
61	Ledererzeugende Industrie	315	3 864	1 095	25 762	6 587	401	30 027	7 686	
62	Lederverarbeitende und Schuhindustrie	•	18 546	7 593	130 555	81 800	3 035	152 136	90 860	
6210	davon: Lederverarbeitende Industrie	757	6 141	2 790	33 987	23 514	1 435	41 563	26 697	
6250	Schuhindustrie	746	12 405	4 803	96 568	58 286	1 600	110 573	64 163	
63	Textilindustrie	4 541	88 088	31 718	531 386	326 125	10 908	630 382	361 131	
64	Bekleidungsindustrie	•	42 112	21 807	266 254	235 482	12 757	321 123	269 379	
6411	davon: Herren- und Knabenoberbekleidungsindustrie	917	10 992	4 204	76 410	61 897	2 461	89 863	68 306	
6412	Damen-, Mädchen- und Kinderoberbekleidungsindustrie	1 292	11 222	6 809	68 174	62 860	5 092	84 488	74 695	
6420	Wasche-Industrie (einschl. Herstellung von Haus-, Bett- und Tischwäsche)	874	7 129	4 159	49 817	48 313	3 089	60 035	55 491	
6490	Sonstige Bekleidungsindustrie	1 582	12 769	6 635	71 853	62 412	2 115	86 737	70 887	
Nahrungs- und Genußmittelindustrien										
68	Ernährungsindustrie	•	97 579	35 153	280 430	113 633	5 290	383 299	148 981	
6811	davon: Mühlenindustrie	455	4 495	1 244	10 800	1 752	194	15 489	2 998	
6813	Nahrungsmittelindustrie	230	6 292	2 385	13 382	8 397	55	19 729	10 786	
6815	Stärke- und Kartoffelrocknungsindustrie	41	1 178	477	3 657	1 142	45	4 880	1 619	
6817	Backwarenindustrie	364	3 124	1 577	16 522	5 378	156	19 802	6 997	
6821	Zuckerindustrie	78	2 147	415	10 735	1 452	141	13 023	1 867	
6824	Obst und Gemüse verarbeitende Industrie	539	4 635	1 924	11 395	6 334	89	16 119	8 262	
6827	Süßwarenindustrie	479	10 249	4 722	51 078	39 200	355	61 682	43 940	
6831	Molkereien und Käseereien	2 009	12 244	3 835	22 407	6 865	1 223	35 874	10 726	
6835	Dauermilch-, Schmelzkäse- und Kaseinwerke	148	2 305	903	6 172	2 564	41	8 518	3 467	
6841	Ölmühlenindustrie	40	1 634	441	4 929	401	56	6 619	842	
6844	Margarine-Industrie	38	3 405	1 113	5 369	1 804	48	8 822	2 917	
6847	Talgschmelzen und Schmalzsiedereien	37	110	35	373	64	-	483	99	
6851	Fleischverarbeitende Industrie	302	5 383	2 705	20 043	7 538	324	25 750	10 327	
6855	Fischverarbeitende Industrie	209	1 855	839	10 969	8 553	31	12 855	9 397	
6861	Kaffeemittelindustrie	54	490	145	1 426	637	9	1 925	782	
6865	Kaffee und Tee verarbeitende Industrie	180	5 267	2 390	6 180	4 860	1	11 448	7 250	
6871	Brauereien	813	14 637	3 218	46 939	4 775	1 997	63 573	7 996	
6872	Mälzereien	352	748	210	3 039	98	305	4 092	308	
6873	Alkoholbrennereien und Spiritusreinigungsanstalten	146	1 043	298	2 290	285	32	3 365	583	
6875	Spiritosenindustrie	427	5 109	2 223	6 199	2 954	95	11 403	5 177	
6877	Weinverarbeitende Industrie	113	1 731	876	3 129	1 619	26	4 886	2 495	
6879	Mineralbrunnen-, Mineralwasser- und Limonadenindustrie	558	3 993	1 113	13 351	4 021	46	17 390	5 136	
6881	Essig-, Senf-, Essenzen- und Gewürzindustrie	239	3 058	1 125	3 555	1 999	11	6 624	3 127	
6885	Eiengewinnung	119	139	33	542	13	1	682	46	
6891	Futtermittelindustrie	206	2 308	907	5 949	928	9	8 266	1 837	
69	Tabakverarbeitende Industrie	•	6 725	2 425	56 557	48 018	171	63 453	50 603	
6911	davon: Zigarettenindustrie	27	2 120	920	9 362	6 704	7	11 489	7 624	
6941	Zigarrenindustrie	381	3 427	1 055	44 436	39 476	162	48 025	40 691	
6971	Rauch-, Kau- und Schnupftabakindustrie	62	1 178	450	2 759	1 838	2	3 939	2 288	
Industrie insgesamt			1269 573	402 346	5659 678	1653 929	282 226	7211 477	2076 225	

1) Einschl., 2) ohne Beschäftigte von Kohlenerwertstoffbetrieben, die dem Steinkohlenbergbau angeschlossen sind.

4. Beschäftigte Ende März 1958 nach beteiligten

Nr.	Industriegruppe und -zweig	Schleswig-Holstein	Hamburg	Niedersachsen	Bremen	Nordrhein-Westfalen	Hessen
21 Bergbau							
2111	Steinkohlenbergbau 1).....	a)	a)	a)	a)	535 524	a)
2114	Braunkohlen- und Pechkohlenbergbau	-	-	a)	-	26 511	4 749
2130	Eisenerzbergbau	-	-	11 433	-	2 442	3 150
2140	Metallerzbergbau	-	-	a)	-	3 599	-
2150	Kali- und Steinsalzbergbau, Salinen	-	-	13 374	-	a)	6 621
2160	Erdöl- und Erdgasgewinnung	a)	a)	11 807	-	a)	a)
2170	Flußspat-, Schwespat-, Graphit- und sonstiger Bergbau	-	-	a)	-	a)	260
2180	Torfindustrie	173	-	3 890	-	a)	-
Grundstoff- und Produktionsgüterindustrien							
25	Industrie der Steine und Erden	6 779	2 487	25 841	2 045	60 045	21 479
27	Eisenschaffende Industrie	a)	-	19 769	a)	221 944	3 561
2910	Eisen-, Stahl- und Tempergießereien	3 655	1 207	12 214	1 247	77 477	20 711
3010	Ziehereien und Kaltwalzwerke	a)	a)	3 099	174	57 732	3 117
28	NE-Metallindustrie	867	3 048	10 377	-	35 463	5 456
2950	Metallgießereien	639	948	2 972	76	10 784	2 033
22	Mineralölverarbeitung und Kohlenwertstoffindustrie 2).....	1 691	7 335	3 380	944	13 592	721
40	Chemische Industrie	5 464	15 830	23 463	1 193	162 958	61 568
53	Sagewerke und holzbearbeitende Industrie ..	1 958	1 341	11 802	1 129	18 005	6 650
55	Holzschliff, Zellstoff, Papier und Pappe erzeugende Industrie	a)	a)	7 158	-	21 488	4 979
59	Kautschuk u. Asbest verarbeitende Industrie	1 704	12 864	23 761	207	16 383	17 724
Investitionsgüterindustrien							
31	Stahlbau (einschl. Leichtmetallbau)	3 315	7 899	14 245	2 375	96 331	16 600
32	Maschinenbau	20 550	28 189	68 881	12 216	279 408	75 624
33	Fahrzeugbau	1 316	3 681	56 292	19 926	51 072	44 256
34	Schiffbau	27 543	33 502	11 613	20 401	5 225	806
35	Luftfahrzeugbau	-	a)	a)	a)	a)	a)
36	Elektrotechnische Industrie	9 430	22 748	40 342	6 671	146 255	56 903
37	Feinmechanische und optische sowie Uhrenindustrie	4 310	3 047	a)	a)	9 491	17 471
3020	Stahlverformung	311	1 066	5 363	58	79 883	5 778
38	Eisen-, Blech- und Metallwarenindustrie ...	5 095	7 654	19 118	2 970	178 929	31 486
Verbrauchsgüterindustrien							
51	Feinkeramische Industrie	2 570	a)	4 847	a)	11 080	4 427
52	Glasindustrie	756	537	7 483	-	33 393	4 861
54	Holzverarbeitende Industrie	3 567	2 419	25 742	1 968	63 308	15 882
39	Musikinstrumenten-, Spiel-, Schmuckwaren- und Sportgeräte-Industrie	93	a)	1 118	a)	2 800	2 207
56	Papier und Pappe verarbeitende Industrie ..	2 352	4 853	9 384	173	29 452	6 520
57	Druckerei- und Vervielfältigungsindustrie ..	5 963	10 545	15 233	2 541	45 256	18 957
58	Kunststoffverarbeitende Industrie	350	1 868	7 251	159	20 805	7 353
61	Ledererzeugende Industrie	a)	a)	1 286	-	4 217	3 783
62	Lederverarbeitende und Schuhindustrie	1 513	a)	6 309	a)	22 163	23 681
63	Textilindustrie	10 814	4 886	42 064	7 332	232 674	28 485
64	Bekleidungsindustrie	7 482	6 149	28 651	2 001	107 524	27 417
Nahrungs- und Genußmittelindustrien							
68	Ernährungsindustrie	21 926	28 895	49 590	13 642	109 347	26 679
6811	darunter: Mühlenindustrie	1 171	654	1 882	a)	4 812	904
6821	Zuckerindustrie	a)	-	5 393	-	3 376	854
6827	Süßwarenindustrie	3 984	3 980	7 385	1 161	26 461	3 958
6831	Molkereien und Käseereien	2 454	303	4 953	241	6 498	3 798
6851	Fleischverarbeitende Industrie ..	2 790	1 708	4 298	a)	9 078	1 106
6871	Brauereien	759	2 292	3 543	1 793	16 821	3 955
69	Tabakverarbeitende Industrie	1 419	3 770	2 591	1 799	13 426	6 225
Industrie insgesamt		161 263	220 149	628 099	106 342	2 807 528	588 936

1) Einschl., 2) ohne Beschäftigte von Kohlenwertstoffbetrieben, die dem Steinkohlenbergbau angeschlossen sind. - a) Aus Gründen der

stunden, Löhne und Gehälter

Industriegruppen und -zweigen und nach Ländern

Rheinland-Pfalz	Baden-Württemberg	Bayern	Bundesgebiet (ohne Saarland und Berlin)	Berlin (West)	Industriegruppe und -zweig	Nr.
Bergbau						21
a)	a)	a)	540 645	-	Steinkohlenbergbau 1)	2111
a)	-	9 461	46 546	-	Braunkohlen- und Pechkohlenbergbau	2114
a)	a)	2 392	24 163	-	Eisenerzbergbau	2130
650	a)	a)	6 921	-	Metallergbergbau	2140
a)	2 345	a)	23 632	-	Kali- und Steinsalsbergbau, Salinen	2150
a)	126	a)	13 912	-	Erdöl- und Erdgasgewinnung	2160
a)	423	1 553	3 439	-	Flußspat-, Schwespat-, Graphit- und sonstiger Bergbau	2170
-	a)	158	4 368	-	Torfindustrie	2180
Grundstoff- und Produktionsgüterindustrien						
27 423	31 190	41 356	218 645	3 942	Industrie der Steine und Erden	25
9 390	1 050	8 362	267 019	832	Eisenschaffende Industrie	27
9 184	23 550	12 676	161 921	a)	Eisen-, Stahl- und Tempergießereien	2910
3 953	4 399	2 685	75 648	257	Ziehereien und Kaltwalzwerke	3010
680	11 099	9 048	76 038	2 299	NE-Metallindustrie	28
538	8 246	4 721	30 957	2 479	Metallgießereien	2950
460	929	674	29 726	201	Mineralölverarbeitung und Kohlenwertstoff-industrie 2)	22
57 058	41 550	42 993	412 077	10 152	Chemische Industrie	40
7 514	15 255	19 922	83 576	154	Sägewerke und holzbearbeitende Industrie	53
4 882	19 213	16 281	76 541	a)	Holzschliff, Zellstoff, Papier und Pappe erzeugende Industrie	55
3 867	12 508	7 371	96 389	1 545	Kautschuk u. Asbest verarbeitende Industrie	59
Investitionsgüterindustrien						
5 913	16 379	16 459	179 516	14 417	Stahlbau (einschl. Leichtmetallbau)	31
32 731	192 284	120 413	830 296	36 454	Maschinenbau	32
4 532	98 353	46 440	325 868	5 285	Fahrzeugbau	33
1 505	1 309	1 348	103 252	701	Schiffbau	34
a)	153	2 844	7 545	-	Luftfahrzeugbau	35
11 175	144 327	143 481	581 332	94 977	Elektrotechnische Industrie	36
2 151	68 962	26 036	143 589	6 876	Feinmechanische und optische sowie Uhren-industrie	37
1 517	22 366	10 227	126 569	3 048	Stahlverformung	3020
11 565	69 274	37 986	364 077	7 613	Eisen-, Blech- und Metallwarenindustrie	38
Verbrauchsgüterindustrien						
8 767	4 639	47 990	86 852	852	Feinkeramische Industrie	51
5 241	7 497	21 215	80 983	2 084	Glasindustrie	52
10 036	50 907	43 138	216 967	4 165	Holzverarbeitende Industrie	54
4 679	31 108	17 137	59 640	1 211	Musikinstrumenten-, Spiel-, Schmuckwaren- und Sportgeräte-Industrie	39
5 234	23 504	14 110	95 582	5 562	Papier und Pappe verarbeitende Industrie	56
6 244	30 977	31 599	167 315	11 551	Druckerei- und Vervielfältigungsindustrie	57
5 207	13 615	12 903	69 511	3 094	Kunststoffverarbeitende Industrie	58
3 402	11 940	2 430	30 027	101	Ledererzeugende Industrie	61
37 278	35 981	24 960	152 136	2 141	Lederverarbeitende und Schuhindustrie	62
13 548	173 119	117 460	630 382	5 770	Textilindustrie	63
9 969	55 611	76 319	321 123	24 537	Bekleidungsindustrie	64
Nahrungs- und Genußmittelindustrien						
17 334	50 108	65 778	383 299	19 092	Ernährungsindustrie	68
972	2 287	a)	15 489	462	darunter: Mühlenindustrie	6811
a)	a)	1 210	13 023	-	Zuckerindustrie	6821
767	6 772	7 214	61 682	4 160	Süßwarenindustrie	6827
1 514	4 991	11 122	35 874	a)	Molkereien und Käseereien	6831
a)	1 632	4 432	25 750	2 250	Fleischverarbeitende Industrie	6851
4 432	9 927	20 051	63 573	a)	Brauereien	6871
2 527	25 763	5 933	63 453	1 746	Tabakverarbeitende Industrie	69
331 140	1 300 877	1 067 143	7 211 477	276 621	Industrie insgesamt	

Geheimhaltung betrieblicher Einzelangaben nicht veröffentlicht, aber in der Gesamtsumme enthalten.

noch: B. Beschäftigte, Arbeiterstunden, Löhne und Gehälter

5. Geleistete Arbeiterstunden in zeitlicher Entwicklung nach **hauptbeteiligten** Industriegruppen und -zweigen
in 1000 Stunden

Nr.	Industriegruppe und -zweig	1957			1958		Januar bis März	
		Monats- durch- schnitt	Februar	März	Februar	März	1957	1958
21	Bergbau	98 968	95 960	102 635	90 349	98 513	303 478	291 306
2111	Steinkohlenbergbau	78 585	76 839	82 165	72 547	79 344	243 569	234 746
2114	Braunkohlen- und Pechkohlenbergbau	7 409	7 121	7 636	6 922	7 620	22 559	22 252
2130	Eisenerzbergbau	3 719	3 599	3 741	3 560	3 756	11 174	11 123
2140	Metallergbergbau	1 430	1 456	1 539	1 008	1 113	4 621	3 455
2150	Kali- und Steinsalzbergbau, Salinen	3 681	3 638	3 980	3 450	3 832	11 330	11 168
2160	Erdöl- und Erdgasgewinnung	2 128	2 102	2 076	1 798	1 683	6 230	5 209
2170	Flußspat-, Schwespat-, Graphit- und sonstiger Bergbau	519	521	549	470	504	1 639	1 507
2180	Torfindustrie	1 497	684	949	594	661	2 356	1 846
	Grundstoff- und Produktionsgüterindustrien	226 203	212 869	230 096	199 630	214 551	670 924	632 196
25	Industrie der Steine und Erden	42 992	34 975	42 900	28 794	33 106	114 909	94 137
27	Eisenschaffende Industrie	44 599	43 665	46 677	41 987	44 749	137 608	132 742
2710	davon: Hochofen-, Stahl- u. Warmwalzwerke ..	42 486	41 536	44 438	40 126	42 760	130 930	126 890
2740	Schmiede-, Preß- und Hammerwerke ...	2 113	2 129	2 239	1 861	1 989	6 678	5 852
2910	Eisen-, Stahl- und Tempergießereien	21 331	21 289	21 617	18 797	19 592	65 352	58 755
3010	Ziehereien und Kaltwalzwerke	10 194	9 749	10 115	9 705	10 155	30 343	30 418
28	NE-Metallindustrie	10 824	10 433	10 872	10 293	10 910	32 618	32 321
2810	davon: Metallhütten und Umschmelzwerke ...	3 821	3 786	3 991	3 215	3 514	11 948	10 332
2850	Metallhalbzeugwerke	7 003	6 647	6 881	7 078	7 396	20 670	21 989
2950	Metallgießereien	3 157	2 977	3 094	3 020	3 235	9 261	9 515
22	Mineralölverarbeitung und Kohlenwertstoff- industrie	4 143	4 029	4 346	4 012	4 388	12 806	12 801
2210	davon: Mineralölverarbeitung							
2230	Braunkohlen- und Torfteerdestilla- tion, Olschieferverschmelzung und -verarbeitung	3 368	3 277	3 532	3 321	3 627	10 443	10 575
2250	Kohlenwertstoffindustrie	775	752	814	691	761	2 363	2 226
40	Chemische Industrie	49 805	48 196	50 786	47 739	50 238	150 865	149 772
53	Sagewerke und holzbearbeitende Industrie ..	13 755	12 855	13 889	11 065	12 087	40 334	35 257
5310	davon: Säge- u. Hobelwerke, Holzimprägnier- anstalten, Furnierwerke	9 756	8 970	9 765	7 506	8 312	28 113	23 999
5360	Sperrholzwerke, Holzfasern- u. Holz- spanplattenwerke	3 999	3 885	4 124	3 559	3 775	12 221	11 258
55	Holzschliff, Zellstoff, Papier und Pappe erzeugende Industrie	13 099	12 929	13 285	12 288	13 308	39 966	39 139
59	Kautschuk u. Asbest verarbeitende Industrie	12 304	11 772	12 515	11 930	12 783	36 862	37 339
	Investitionsgüterindustrien	373 190	358 660	371 516	361 042	374 289	1104 058	1120 778
31	Stahlbau (einschl. Leichtmetallbau)	26 895	25 955	26 438	24 941	25 447	80 136	77 184
32	Maschinenbau	115 959	113 011	115 652	111 239	115 240	346 610	345 221
33	Fahrzeugbau	45 648	42 811	46 642	44 338	46 900	135 919	140 059
34	Schiffbau	17 372	14 795	17 646	17 099	17 956	46 750	53 196
35	Luftfahrzeugbau	335	155	177	1 001	1 063	498	3 041
36	Elektrotechnische Industrie	75 758	72 803	74 071	76 329	77 494	220 249	233 120
37	Feinmechanische und optische sowie Uhren- industrie	19 903	19 840	19 905	18 879	19 653	59 934	58 710
3020	Stahlverformung	17 857	17 343	17 854	17 204	18 081	53 457	53 807
38	Eisen-, Blech- und Metallwarenindustrie ...	53 463	51 947	53 131	50 012	52 455	160 505	156 440
3810	davon: Herstellung von Handelswaffen und Munition	634	565	626	662	710	1 780	2 095
3830	Heiz- und Kochgeräte-Industrie	4 967	5 071	5 113	4 487	4 653	15 406	13 883
3841	Stahlblechwarenindustrie				9 767	10 245		
3845	Stahlrohrmöbelindustrie	12 594	12 265	12 546	850	915	38 013	37 633
3846	NE-Metallblechwarenindustrie				1 469	1 509		
3849	Feinblechpackungsindustrie	3 408	3 107	3 162	3 110	3 284	9 617	9 823
3850	Schloß- und Beschlagindustrie	5 755	5 629	5 734	5 438	5 827	17 349	17 248
3861	Fahrradteile- und Krafttradteile- Industrie	5 109	4 922	5 008	2 211	2 341	15 078	14 109
3867	Kraftwagenindustrie				2 363	2 387		
3870	Schneidwaren- und Besteckindustrie ..	3 131	3 074	3 144	2 884	3 068	9 530	9 140
3881	Metallwarenindustrie (ohne Füllhal- ter- und Kugelschreiberindustrie) ..	8 921a)	8 574a)	8 912a)	7 725	8 076	26 733a)	24 127
3887	Metallkurzwarenindustrie	5 109	4 956	5 007	4 763	4 912	15 251	14 876
3888	Füllhalter- und Kugelschreiber- industrie	b)	b)	b)	777	901	b)	2 534
3891	Werkzeugindustrie	3 835	3 784	3 879	3 506	3 627	11 748	10 972

Anmerkungen s. S. 19.

noch: B. Beschäftigte, Arbeiterstunden, Löhne und Gehälter

noch: 5. Geleistete Arbeiterstunden in zeitlicher Entwicklung nach **hauptbeteiligten** Industriegruppen und -zweigen
In 1000 Stunden

Nr.	Industriegruppe und -zweig	1957			1958		Januar bis März	
		Monate- durch- schnitt	Februar	März	Februar	März	1957	1958
	Verbrauchsgüterindustrien	285 866	282 503	291 350	265 527	279 150	874 223	834 124
51	Feinkeramische Industrie	13 167	12 992	13 418	12 190	12 886	40 531	38 315
52	Glasindustrie	12 909	12 532	13 232	11 676	12 646	39 245	37 431
54	Holzverarbeitende Industrie	35 199	34 350	35 203	31 704	33 775	106 592	99 814
39	Musikinstrumenten-, Spiel-, Schmuckwaren- und Sportgeräte-Industrie	9 021	8 368	8 700	8 342	8 814	25 943	26 057
3910	davon: Klavier-, Harmonium- und Orgelbau ..	478	463	493	458	496	1 450	1 456
3920	Kleinmusikinstrumentenindustrie	1 002	961	970	986	1 019	3 082	3 111
3930	Spielwarenindustrie	3 156	2 697	2 863	2 775	2 993	8 194	8 652
3940	Turn- und Sportgeräte-Industrie	617	607	608	538	561	1 906	1 695
3950	Schmuckwarenindustrie	3 292	3 139	3 261	3 132	3 283	9 800	9 745
3960	Edelsteinindustrie	476	501	505	453	462	1 511	1 398
56	Papier und Pappe verarbeitende Industrie ..	14 388	13 383	13 946	12 863	13 665	41 878	40 647
57	Druckerei- und Vervielfältigungsindustrie ..	23 416	22 083	23 344	23 202	24 266	69 079	72 872
58	Kunststoffverarbeitende Industrie	7 772	7 321	7 643	8 049	8 557	22 658	25 221
61	Ledererzeugende Industrie	5 862	5 763	5 979	5 554	5 734	17 899	17 389
62	Lederverarbeitende und Schuhindustrie	22 436	22 228	23 051	21 133	22 495	68 934	66 737
6210	davon: Lederverarbeitende Industrie	6 505	6 186	6 402	5 637	5 965	19 059	17 791
6250	Schuhindustrie	15 931	16 042	16 649	15 496	16 530	49 875	48 946
63	Textilindustrie	95 635	97 554	99 436	86 789	90 304	300 338	272 971
64	Bekleidungsindustrie	46 061	45 929	47 398	44 025	46 008	141 126	136 670
	Nahrungs- und Genußmittelindustrien	67 767	61 293	62 848	60 341	63 049	191 091	189 566
68	Ernährungsindustrie	58 172	51 744	53 444	51 048	53 474	162 014	160 898
6811	davon: Mühlenindustrie	2 123	2 046	2 063	1 866	1 988	6 340	5 899
6813	Nährmittelindustrie	2 441	2 411	2 580	2 323	2 396	7 414	7 219
6815	Stärke- und Kartoffeltrocknungs- industrie	668	686	673	548	643	2 150	1 864
6817	Backwarenindustrie	3 332	3 095	3 221	3 099	3 318	9 660	9 761
6821	Zuckerindustrie	3 428	1 939	2 055	1 684	1 871	7 041	6 224
6824	Obst und Gemüse verarbeitende Industrie	3 307	2 198	2 082	2 101	2 090	7 045	6 630
6827	Süßwarenindustrie	9 621	9 188	9 241	9 142	9 005	27 625	27 729
6831	Molkereien und Käseereien	5 703	5 263	5 580	5 299	5 590	16 432	16 445
6835	Dauermilch-, Schmelzkäse- und Käseerwerke	1 387	1 126	1 254	1 094	1 179	3 603	3 437
6841	Ölmühlenindustrie	992	995	987	899	954	3 116	2 829
6844	Margarine- Industrie	976	899	938	879	911	2 865	2 783
6847	Talg-, Schmelzen- und Schmalzsiedereien	74	72	71	67	72	239	215
6851	Fleischverarbeitende Industrie	4 035	3 589	3 840	3 564	3 727	11 359	11 254
6855	Fischverarbeitende Industrie	2 015	2 154	1 928	2 027	2 061	6 213	6 183
6861	Kaffeemittelindustrie	253	246	257	245	270	776	784
6865	Kaffee und Tee verarbeitende Industrie	985	874	898	1 080	1 203	2 739	3 439
6871	Brauereien	9 804	8 619	9 353	8 712	9 359	27 460	27 837
6872	Mälzereien	391	379	406	375	409	1 218	1 209
6873	Alkoholbrennereien und Spiritus- reinigungsanstalten	409	390	399	389	409	1 217	1 227
6875	Spirituoosenindustrie	1 368	1 261	1 276	1 196	1 240	3 952	3 868
6877	Weinverarbeitende Industrie	598	584	547	553	544	1 803	1 755
6879	Mineralbrunnen-, Mineralwasser- und Limonadenindustrie	2 419	1 947	2 219	2 173	2 385	6 185	6 830
6881	Essig-, Senf-, Essensen- und Gewürz- industrie	695	636	616	607	619	1 980	1 903
6885	Eiengewinnung	106	95	102	73	78	302	235
6891	Futtermittelindustrie	1 042	1 052	1 058	1 053	1 153	3 280	3 339
69	Tabakverarbeitende Industrie	9 595	9 549	9 404	9 293	9 575	29 077	28 668
6911	davon: Zigarettenindustrie	2 161a)	2 113c)	2 164a)	1 264	1 418	6 643e)	4 098
6941	Zigarrenindustrie	7 434	7 436	7 240	7 468	7 566	22 434	22 799
6971	Rauch-, Kau- und Schnupftabak- industrie d)	. d)	. d)	561	591	. d)	1 771
	Industrie insgesamt	1051 994	1011 285	1058 445	976 889	1029 552	3143 774	3067 970
	Arbeitstage	25,1	24	26	24	26	76	75,7

a) Einschl. Industriezweig 3888 - Füllhalter- und Kugelschreiberindustrie. - b) Im Industriezweig 3881 - Metallwarenindustrie enthalten. - c) Einschl. Industriezweig 6971 - Rauch-, Kau- und Schnupftabakindustrie. - d) Im Industriezweig 6911 - Zigarettenindustrie enthalten.

noch: B. Beschäftigte, Arbeiterstunden, Löhne und Gehälter

6. Bruttosumme der Löhne in zeitlicher Entwicklung nach **hauptbeteiligten** Industriegruppen und -zweigen
in 1000 DM

Nr.	Industriegruppe und -zweig	1957			1958*		Januar bis März	
		Monats- durch- schnitt	Februar	März	Februar	März	1957	1958
21	Bergbau	296 682	277 271	294 170	280 875	303 297	871 041	901 119
2111	Steinkohlenbergbau	246 551	233 215	246 449	236 805	255 674	731 275	758 361
2114	Braunkohlen- und Pechkohlenbergbau	19 362	17 383	19 001	18 428	20 098	55 676	59 197
2130	Eisenerzbergbau	9 226	8 240	8 843	8 739	9 302	26 047	29 207
2140	Metallerzbergbau	3 737	3 631	3 823	2 616	2 845	11 482	8 866
2150	Kali- und Steinsalzbergbau, Salinen	9 064	8 050	8 788	8 179	9 379	25 721	26 757
2160	Erdöl- und Erdgasgewinnung	4 835	4 489	4 495	3 899	3 639	13 369	11 812
2170	Flußspat-, Schwespat-, Graphit- und sonstiger Bergbau	1 154	1 061	1 127	1 051	1 095	3 362	3 337
2180	Torfindustrie	2 753	1 202	1 644	1 158	1 265	4 109	3 582
	Grundstoff- und Produktionsgüterindustrien	551 460	481 678	515 348	497 163r	521 092	1535 951	1579 695r
25	Industrie der Steine und Erden	94 856	70 704	86 938	64 879	74 576	234 229	213 860
27	Eisenschaffende Industrie	135 143	118 640	127 768	126 271	134 847	381 537	402 399
2710	davon: Hochofen-, Stahl- u. Warmwalzwerke ..	129 316	113 303	121 743	121 092	129 418	364 243	385 990
2740	Schmiede-, Preß- und Hammerwerke ..	5 827	5 337	6 025	5 179	5 429	17 294	16 409
2910	Eisen-, Stahl- und Tempergießereien	53 049	49 760	50 967	47 112	48 746	156 732	148 915
3010	Ziehereien und Kaltwalzwerke	23 820	21 699	22 615	23 189	24 252	67 844	73 116
28	NE-Metallindustrie	26 099	23 472	24 834	25 050	26 368	74 106	79 146
2810	davon: Metallhütten und Umschmelzwerke	9 549	8 628	9 216	7 883	8 431	27 255	25 317
2850	Metallhalbzeugwerke	16 550	14 844	15 618	17 167	17 937	46 851	53 829
2950	Metallgießereien	7 004	6 360	6 632	6 975	7 409	19 989	21 930
22	Mineralölverarbeitung und Kohlenwertstoff- industrie	10 924	9 388	10 332	10 269	11 384	30 020	33 036
2210	davon: Mineralölverarbeitung							
2230	Braunkohlen- und Torfteerdestilla- tion, Olschieferverschmelzung und -verarbeitung	9 109	7 767	8 574	8 632	9 565	24 885	27 710
2250	Kohlenwertstoffindustrie	1 815	1 621	1 758	1 637	1 819	5 135	5 326
40	Chemische Industrie	118 334	110 387	107 992	119 560r	113 478	344 677	371 362r
53	Sägewerke und holzbearbeitende Industrie ..	25 156	21 868	23 899	20 812	22 712	69 323	66 838
5310	davon: Sage- u. Hobelwerke, Holzimprägnier- anstalten, Furnierwerke	17 344	14 900	16 460	13 814	15 287	47 272	44 516
5360	Sperrholzwerke, Holzfasern- u. Holz- spanplattenwerke	7 812	6 968	7 439	6 998	7 425	22 051	22 322
55	Holzschniff, Zellstoff, Papier und Pappe erzeugende Industrie	28 194	24 493	26 263	25 915	28 200	77 740	83 182
59	Kautschuk u. Asbest verarbeitende Industrie	28 881	24 907	27 108	27 131	29 120	79 754	85 911
	Investitionsgüterindustrien	804 368	730 745	767 560	794 225	822 468	2282 712	2484 053
31	Stahlbau (einschl. Leichtmetallbau)	60 731	56 777	58 710	58 109	59 538	176 053	180 044
32	Maschinenbau	253 269	235 856	243 878	247 659	255 396	733 819	772 981
33	Fahrzeugbau	115 192	99 748	109 771	112 188	119 715	319 995	359 549
34	Schiffbau	40 733	32 022	39 538	40 342	42 682	104 225	127 592
35	Luftfahrzeugbau	716	305	346	2 188	2 344	977	6 687
36	Elektrotechnische Industrie	151 277	137 204	141 873	155 988	158 389	423 326	480 280
37	Feinmechanische und optische sowie Uhren- industrie	38 023	35 373	35 779	37 978	37 940	109 553	117 127
3020	Stahlverformung	38 306	35 097	36 608	37 209	39 608	109 745	118 105
38	Eisen-, Blech- und Metallwarenindustrie ...	106 121	98 363	101 057	102 564	106 856	305 019	321 688
3810	davon: Herstellung von Handelswaffen und Munition	1 189	1 116	1 150	1 602	1 299	3 207	4 362
3830	Heiz- und Kochgeräte-Industrie	10 909	10 654	10 728	10 084	10 324	32 508	31 956
3841	Stahlblechwarenindustrie				20 416	21 201		
3845	Stahlrohrmöbelindustrie	25 155	23 246	24 028	1 727	1 848	72 729	78 175
3846	NE-Metallblechwarenindustrie				2 987	3 085		
3849	Feinblechpackungsindustrie	5 912	5 176	5 332	5 627	5 896	16 106	17 664
3850	Schloß- und Beschlagindustrie	11 688	10 877	11 055	11 488	12 225	33 446	36 310
3861	Fahrradteile- und Kraftfahrzeugteile- Industrie	10 570	9 680	9 848	4 314	4 659	29 788	30 040
3867	Kraftwagenteil-Industrie				5 306	5 367		
3870	Schneidwaren- und Besteckindustrie	6 497	5 976	6 238	6 055	6 444	18 680	19 289
3881	Metallwarenindustrie (ohne Füllhal- ter- und Kugelschreiberindustrie) ..	16 589a)	15 093a)	15 896a)	14 916	15 733	47 412a)	47 237
3887	Metallkurzwarenindustrie	9 131	8 537	8 587	8 914	9 243	26 244	28 028
3888	Füllhalter- und Kugelschreiber- industrie	b)	b)	b)	1 240	1 359	b)	3 944
3891	Werkzeugindustrie	8 481	8 008	8 195	7 888	8 173	24 899	24 683

Anmerkungen s. S. 21.

noch: B. Beschäftigte, Arbeiterstunden, Löhne und Gehälter

noch: 6. Bruttosumme der Löhne in zeitlicher Entwicklung nach **hauptbeteiligten** Industriegruppen und -zweigen
in 1000 DM

Nr.	Industriegruppe und -zweig	1957			1958		Januar bis März	
		Monatsdurchschnitt	Februar	März	Februar	März	1957	1958
	Verbrauchsgüterindustrien	509 777	460 005	478 838	477 659	509 139	1439 173	1521 237
51	Feinkeramische Industrie	24 494	22 095	22 971	22 469	23 909	69 290	71 760
52	Glasindustrie	25 625	22 735	24 676	23 953	26 128	72 618	77 349
54	Holzverarbeitende Industrie	65 973	59 152	61 295	60 585	64 806	185 460	192 631
39	Musikinstrumenten-, Spiel-, Schmuckwaren- und Sportgeräte-Industrie	15 007	13 156	13 707	14 432	15 128	41 196	45 597
3910	davon: Klavier-, Harmonium- und Orgelbau ..	1 016	908	980	1 009	1 080	2 865	3 189
3920	Kleinsmusikinstrumentenindustrie	1 689	1 491	1 506	1 668	1 721	4 797	5 365
3930	Spielwarenindustrie	4 889	4 002	4 241	4 514	4 820	12 308	14 167
3940	Turn- und Sportgeräte-Industrie	1 046	959	981	953	988	3 048	3 007
3950	Schmuckwarenindustrie	5 617	5 055	5 264	5 557	5 759	15 918	17 577
3960	Edelsteinindustrie	750	741	735	731	760	2 260	2 292
56	Papier und Pappe verarbeitende Industrie ..	23 296	20 467	21 531	21 465	22 835	64 484	68 154
57	Druckerei- und Vervielfältigungsindustrie .	52 311	45 517	48 669	51 634	54 481	143 795	163 824
58	Kunststoffverarbeitende Industrie	13 925	12 247	12 871	14 433	15 533	38 127	45 894
61	Ledererzeugende Industrie	11 882	10 644	11 240	11 433	12 012	33 520	36 376
62	Lederverarbeitende und Schuhindustrie	38 524	34 929	36 306	36 274	38 763	108 819	115 479
6210	davon: Lederverarbeitende Industrie	9 657	8 603	8 976	8 808	9 281	26 712	27 656
6250	Schuhindustrie	28 867	26 326	27 330	27 466	29 482	82 107	87 823
63	Textilindustrie	169 535	156 835	160 816	154 915	163 699	488 493	493 990
64	Bekleidungsindustrie	69 205	62 228	64 756	66 066	71 845	193 371	210 183
	Nahrungs- und Genusmittelindustrien	121 408	101 040	105 928	109 611	114 853	319 485	346 736
68	Ernährungsindustrie	107 549	88 392	93 041	96 593	101 494	280 027	306 007
6811	davon: Mühlenindustrie	4 541	4 034	4 149	4 203	4 434	12 684	13 244
6813	Nährmittelindustrie	4 406	3 898	3 919	4 118	4 232	12 140	12 900
6815	Stärke- und Kartoffeltrocknungsindustrie	1 259	1 177	1 184	1 111	1 249	3 737	3 685
6817	Bäckwarenindustrie	6 682	5 784	6 229	6 486	6 994	18 175	20 323
6821	Zuckerindustrie	7 609	4 002	4 306	3 951	4 119	15 003	14 465
6824	Obst und Gemüse verarbeitende Industrie	4 556	2 984	2 930	3 156	3 219	9 610	10 067
6827	Süßwarenindustrie	14 892	12 820	13 114	14 353	14 123	38 985	43 801
6831	Molkereien und Käseereien	9 338	8 298	8 893	8 938	9 570	25 990	27 849
6835	Dauermilch-, Schmelzkäse- und Kaseinwerke	2 324	1 754	1 962	1 887	2 051	5 637	6 071
6841	Ölmühlenindustrie	2 426	2 151	2 155	2 185	2 321	6 795	6 907
6844	Margarine- Industrie	2 352	1 837	1 898	1 985	2 078	5 874	6 362
6847	Talgchmelzen und Schmalzsiedereien	151	137	136	139	151	444	450
6851	Fleischverarbeitende Industrie	7 207	6 172	6 622	6 676	7 080	19 649	21 209
6855	Fischverarbeitende Industrie	3 295	3 296	3 034	3 327	3 415	9 531	10 211
6861	Kaffeemittelindustrie	479	432	458	441	494	1 384	1 439
6865	Kaffee und Tee verarbeitende Industrie	1 561	1 245	1 336	1 705	1 949	3 971	5 536
6871	Brauereien	21 981	17 724	19 496	20 099	21 301	56 854	63 869
6872	Mälzereien	796	701	756	790	855	2 272	2 552
6873	Alkoholbrennereien und Spiritusreinigungsanstalten	828	732	779	812	873	2 351	2 555
6875	Spirituosenindustrie	2 167	1 852	1 906	1 947	2 032	5 838	6 234
6877	Weinverarbeitende Industrie	904	816	781	853	845	2 617	2 704
6879	Mineralbrunnen-, Mineralwasser- und Limonadenindustrie	4 351	3 324	3 780	4 080	4 498	10 551	12 921
6881	Essig-, Senf-, Essensen- und Gewürzindustrie	1 086	935	918	974	1 019	2 936	3 128
6885	Eisgewinnung	223	196	206	157	162	615	497
6891	Futtermittelindustrie	2 135	2 091	2 094	2 220	2 430	6 384	7 028
69	Tabakverarbeitende Industrie	13 859	12 648	12 887	13 018	13 359	39 458	40 729
6911	davon: Zigarettenindustrie	4 626	3 926	4 515	2 716	3 033	12 928	8 846
6941	Zigarrenindustrie	9 233	8 722	8 372	9 280	9 251	26 530	28 628
6971	Rauch-, Kau- und Schnupftabakindustrie d)	. d)	. d)	1 022	1 075	. d)	3 255
	Industrie insgesamt	2283 695	2050 739	2161 844	2159 533	2270 849	6448 362	6832 840
	Arbeitstage	25,1	24	26	24	26	76	75,7

a) Einschl. Industrieszweig 3888 - Füllhalter- und Kugelschreiberindustrie. - b) Im Industrieszweig 3881 - Metallwarenindustrie enthalten. - c) Einschl. Industrieszweig 6971 - Rauch-, Kau- und Schnupftabakindustrie. - d) Im Industrieszweig 6911 - Zigarettenindustrie enthalten.

noch: B. Beschäftigte, Arbeiterstunden, Löhne und Gehälter

7. Bruttosumme der Gehälter in zeitlicher Entwicklung nach **hauptbeteiligten** Industriegruppen und -zweigen
in 1000 DM

Nr.	Industriegruppe und -zweig	1957			1958		Januar bis März	
		Monatsdurchschnitt	Februar	März	Februar	März	1957	1958
21	Bergbau	56 706	53 330	53 937	57 359	57 460	161 323	174 080
2111	Steinkohlenbergbau	43 771	41 139	41 371	44 692	44 684	124 480	134 487
2114	Braunkohlen- und Pechkohlenbergbau	4 502	4 374	4 364	4 536	4 545	13 022	14 678
2130	Eisenersbergbau	1 942	1 810	1 835	2 023	2 021	5 471	6 335
2140	Metallersbergbau	735	738	734	604	606	2 204	1 916
2150	Kali- und Steinsalzbergbau, Salinen	2 551	2 346	2 329	2 609	2 613	7 043	7 823
2160	Erdöl- und Erdgasgewinnung	2 732	2 480	2 860	2 426	2 516	7 786	7 426
2170	Flußspat-, Schwespat-, Graphit- und sonstiger Bergbau	193	177	176	193	195	529	583
2180	Torfindustrie	280	266	268	276	280	788	832
	Grundstoff- und Produktionsgüterindustrien	192 092	183 459	185 231	201 713	198 303	559 535	606 669
25	Industrie der Steine und Erden	17 082	15 862	16 152	16 728	16 929	48 190	50 791
27	Eisenschaffende Industrie	33 383	31 948	31 905	34 921	34 559	97 605	104 460
2710	davon: Hochofen-, Stahl- u. Warmwalzwerke	31 711	30 365	30 240	33 086	32 762	92 749	99 032
2740	Schmiede-, Preß- und Hammerwerke	1 672	1 583	1 665	1 835	1 797	4 856	5 428
2910	Eisen-, Stahl- und Tempergießereien	11 852	11 461	11 622	12 214	12 063	35 002	36 465
3010	Ziehereien und Kaltwalzwerke	6 407	6 138	6 167	7 040	7 002	18 438	21 085
28	NE-Metallindustrie	8 452	8 100	8 516	9 087	9 644	24 735	27 704
2810	davon: Metallhütten und Umschmelzwerke	2 944	2 875	2 829	2 891	2 876	8 571	8 657
2850	Metallhalbzeugwerke	5 508	5 225	5 687	6 196	6 768	16 164	19 047
2950	Metallgießereien	1 814	1 734	1 744	1 898	1 903	5 207	5 651
22	Mineralölverarbeitung und Kohlenwertstoffindustrie	5 863	5 316	5 444	6 226	6 363	16 264	18 823
2210	davon: Mineralölverarbeitung							
2230	Braunkohlen- und Torfteerdestillation, Ölschieferverschmelzung und -verarbeitung	4 903	4 430	4 563	5 279	5 417	13 618	15 975
2250	Kohlenwertstoffindustrie	960	886	881	947	946	2 646	2 848
40	Chemische Industrie	83 244	80 298	80 698	89 267	85 215	245 816	268 774
53	Sägewerke und holzbearbeitende Industrie	5 327	5 059	5 103	5 348	5 404	15 205	16 088
5310	davon: Säge- u. Hobelwerke, Holzimprägnieranstalten, Furnierwerke	3 745	3 588	3 614	3 706	3 730	10 804	11 161
5360	Sperrholzwerke, Holzfaser- u. Holzspanplattenwerke	1 582	1 471	1 489	1 642	1 674	4 401	4 927
55	Holzschliff, Zellstoff, Papier und Pappe erzeugende Industrie	8 219	7 620	7 817	8 247	8 309	23 131	24 717
59	Kautschuk u. Asbest verarbeitende Industrie	10 449	9 923	10 063	10 737	10 912	29 942	32 111
	Investitionsgüterindustrien	315 834	309 149	302 904	343 877	355 572	915 279	1038 856
31	Stahlbau (einschl. Leichtmetallbau)	23 765	23 088	23 112	25 724	25 362	69 046	75 803
32	Maschinenbau	109 854	105 133	106 122	119 712	119 807	318 133	359 015
33	Fahrzeugbau	33 646	32 217	32 318	35 721	35 764	96 666	105 974
34	Schiffbau	7 635	7 191	7 164	8 755	8 727	21 463	26 170
35	Luftfahrzeugbau	341	109	116	1 220	1 237	332	3 661
36	Elektrotechnische Industrie	85 573	88 873	81 063	93 596	105 268	251 131	290 327
37	Feinmechanische und optische sowie Uhrenindustrie	13 662	12 968	13 128	14 791	14 673	39 560	44 401
3020	Stahlverformung	10 101	9 700	9 742	10 778	10 878	29 052	32 507
38	Eisen-, Blech- und Metallwarenindustrie	31 257	29 870	30 139	33 580	33 856	89 896	100 998
3810	davon: Herstellung von Handelswaffen und Munition	412	393	408	450	450	1 192	1 349
3830	Heiz- und Kochgeräte-Industrie	3 354	3 226	3 259	3 652	3 710	9 742	11 218
3841	Stahlblechwarenindustrie				6 919	7 099		
3845	Stahlrohrmöbelindustrie	7 454	7 108	7 167	496	497	21 396	25 345
3846	NE-Metallblechwarenindustrie				1 000	999		
3849	Feinblechpackungsindustrie	1 458	1 403	1 395	1 557	1 527	4 161	4 598
3850	Schloß- und Beschlagindustrie	3 138	2 959	3 066	3 415	3 461	9 024	10 221
3861	Fahrradteile- und Kraftradteile-Industrie	2 801	2 655	2 646	1 205	1 210	7 998	8 189
3867	Kraftwagen-Industrie				1 535	1 524		
3870	Schneidwaren- und Besteckindustrie	1 793	1 718	1 729	1 880	1 858	5 168	5 623
3881	Metallwarenindustrie (ohne Füllhalter- und Kugelschreiberindustrie)	5 038a	4 830a	4 843a	4 859	4 914	14 487a	14 665
3887	Metallkurswarenindustrie	2 851	2 757	2 791	3 095	3 133	8 279	9 307
3888	Füllhalter- und Kugelschreiberindustrie	b)	b)	b)	514	485	b)	1 520
3891	Werkzeugindustrie	2 958	2 821	2 835	3 003	2 989	8 449	8 963

Anmerkungen s. S. 23.

noch: B. Beschäftigte, Arbeiterstunden, Löhne und Gehälter

noch: 7. Bruttosumme der Gehälter in zeitlicher Entwicklung nach **hauptbeteiligten** Industriegruppen und -zweigen
in 1000 DM

Nr.	Industriegruppe und -zweig	1957			1958		Januar bis März	
		Monatsdurchschnitt	Februar	März	Februar	März	1957	1958
	Verbrauchsgüterindustrien	132 588	125 544	127 275	139 468	140 322	378 246	418 786
51	Feinkeramische Industrie	5 840	5 692	5 818	6 012	6 229	17 075	18 267
52	Glasiindustrie	5 302	4 920	5 041	5 484	5 561	14 893	16 624
54	Holzverarbeitende Industrie	12 610	11 890	12 049	13 381	13 521	35 813	40 093
39	Musikinstrumenten-, Spiel-, Schmuckwaren- und Sportgeräte-Industrie	3 618	3 418	3 471	3 928	3 912	10 360	11 903
3910	davon: Klavier-, Harmonium- und Orgelbau ..	209	199	201	216	218	594	645
3920	Kleinmusikinstrumentenindustrie	464	444	448	518	504	1 355	1 506
3930	Spielwarenindustrie	1 120	1 066	1 074	1 234	1 236	3 233	3 684
3940	Turn- und Sportgeräte-Industrie	277	263	263	290	292	788	868
3950	Schmuckwarenindustrie	1 458	1 366	1 402	1 572	1 565	4 144	4 909
3960	Edelsteinindustrie	90	80	83	98	97	246	291
56	Papier und Pappe verarbeitende Industrie ..	8 095	7 696	7 643	8 090	8 152	23 158	24 313
57	Druckerei- und Vervielfältigungsindustrie ..	16 719	15 765	16 074	17 964	18 192	47 655	54 191
58	Kunststoffverarbeitende Industrie	5 100	4 700	4 736	5 784	5 999	14 021	17 485
61	Ledererzeugende Industrie	2 906	2 825	2 840	3 058	3 040	8 496	9 104
62	Lederverarbeitende und Schuhindustrie	7 998	7 527	7 655	8 533	8 629	22 615	25 524
6210	davon: Lederverarbeitende Industrie	2 269	2 120	2 150	2 348	2 404	6 379	7 113
6250	Schuhindustrie	5 729	5 407	5 505	6 185	6 225	16 236	18 411
63	Textilindustrie	47 593	45 494	46 063	49 497	49 152	137 068	147 951
64	Bekleidungsindustrie	16 807	15 617	15 885	17 747	17 935	47 092	53 331
	Nahrungs- und Genußmittelindustrien	54 942	50 086	51 229	56 642	57 268	152 624	171 157
68	Ernährungsindustrie	51 307	46 629	47 599	53 103	53 648	142 022	160 293
6811	davon: Mühlenindustrie	2 347	2 207	2 220	2 382	2 392	6 715	7 196
6813	Nährmittelindustrie	3 111	2 903	2 918	3 168	3 302	8 673	9 596
6815	Stärke- und Kartoffeltrocknungs- industrie	790	718	730	790	807	2 156	2 394
6817	Bäckwarenindustrie	1 336	1 244	1 269	1 418	1 458	3 741	4 283
6821	Zuckerindustrie	1 895	1 456	1 538	1 711	1 606	4 758	5 150
6824	Obst und Gemüse verarbeitende Industrie	1 880	1 709	1 755	2 004	2 063	5 181	6 063
6827	Süßwarenindustrie	5 158	4 770	4 933	5 361	5 364	14 726	15 966
6831	Molkereien und Käseereien	6 151	5 546	5 717	6 621	6 704	16 831	20 003
6835	Dauermilch-, Schmelzkäse- und Käseinwerke	1 397	1 268	1 285	1 410	1 388	3 804	4 242
6841	Olmühlenindustrie	1 181	1 072	1 107	1 207	1 216	3 267	3 610
6844	Margarine- Industrie	1 909	1 785	1 809	1 949	1 961	5 360	5 840
6847	Talggeschmelzen und Schmalzsiedereien	73	69	69	63	67	215	195
6851	Fleischverarbeitende Industrie	2 263	2 120	2 144	2 391	2 378	6 387	7 139
6855	Fischverarbeitende Industrie	858	803	821	924	924	2 435	2 744
6861	Kaffeemittelindustrie	280	279	270	304	287	823	881
6865	Kaffee und Tee verarbeitende Industrie	2 254	1 901	1 992	2 452	2 562	5 861	7 562
6871	Brauereien	9 950	9 161	9 174	10 081	10 192	27 727	30 548
6872	Mälzereien	385	346	366	395	398	1 078	1 207
6873	Alkoholbrennereien und Spiritus- reinigungsanstalten	589	562	557	624	626	1 724	1 854
6875	Spirituosenindustrie	2 350	2 209	2 217	2 401	2 441	6 628	7 307
6877	Weinverarbeitende Industrie	793	711	732	763	770	2 306	2 320
6879	Mineralbrunnen-, Mineralwasser- und Limnadenindustrie	1 815	1 449	1 599	2 021	2 043	4 509	6 092
6881	Essig-, Senf-, Essenzen- und Gewürz- industrie	1 393	1 315	1 306	1 416	1 411	4 036	4 353
6885	Eisgewinnung	77	76	76	61	62	231	186
6891	Futtermittelindustrie	1 072	950	995	1 186	1 226	2 850	3 562
69	Tabakverarbeitende Industrie	3 635	3 457	3 630	3 539	3 620	10 602	10 864
6911	davon: Zigarettenindustrie	2 195c)	2 068c)	2 239c)	1 324	1 349	6 398c)	4 103
6941	Zigarrenindustrie	1 440	1 389	1 391	1 459	1 470	4 204	4 405
6971	Rauch-, Kau- und Schnupftabak- industrie	d)	d)	d)	756	801	d)	2 356
	Industrie insgesamt	752 162	721 568	720 576	799 059	808 925	2167 007	2409 548

a) Einschl. Industriezweig 3888 - Füllhalter- und Kugelschreiberindustrie. - b) Im Industriezweig 3881 - Metallwarenindustrie enthalten. - c) Einschl. Industriezweig 6971 - Rauch-, Kau- und Schnupftabakindustrie. - d) Im Industriezweig 6911 - Zigarettenindustrie enthalten.

C. Umsatz

Betriebe mit 10 und mehr Beschäftigten

1. Umsatz in zeitlicher Entwicklung nach **hauptbeteiligten** Industriegruppen und -zweigen in 1000 DM

Nr.	Industriegruppe und -zweig	1957			1958		Januar bis März	
		Monatsdurchschnitt	Februar	März	Februar	März	1957	1958
21	Bergbau	848 805	827 435	893 163	745 154	786 758	2610 344	2510 372
2111	Steinkohlenbergbau	623 838	605 767	660 216	536 223	557 497	1935 679	1835 484
2114	Braunkohlen- und Pechkohlenbergbau	69 149	63 503	70 793	71 359	78 638	202 833	228 641
2130	Eisenerzbergbau	28 840	27 690	29 823	28 763	29 835	86 024	89 536
2140	Metallergbergbau	8 791	9 636	10 613	4 819	5 498	30 601	16 281
2150	Kali- und Steinsalzbergbau, Salinen	43 864	51 604	51 201	45 135	52 496	146 537	151 178
2160	Erdöl- und Erdgasgewinnung	65 045	61 828	62 066	51 224	53 754	184 854	164 235
2170	Flußspat-, Schwespat-, Graphit- und sonstiger Bergbau	3 324	3 016	3 156	3 081	3 405	9 360	10 151
2180	Torfindustrie	5 954	4 391	5 295	4 550	5 635	14 456	14 866
	Grundstoff- und Produktionsgüterindustrien	4969 950	4574 227	5052 480	4516 761	4940 504	14287 829	14347 501
25	Industrie der Steine und Erden	454 475	343 414	460 953	278 921	351 247	1103 604	919 041
27	Eisenschaffende Industrie	1324 353	1273 102	1349 798	1253 465	1325 917	3935 755	3966 375
2710	davon: Hochofen-, Stahl- u. Warmwalzwerke ..	1281 621	1227 329	1305 071	1216 262	1285 929	3801 444	3848 472
2740	Schmiede-, Preß- und Hammerwerke ...	42 732	45 773	44 727	37 203	39 988	134 311	117 903
2910	Eisen-, Stahl- und Tempergießereien	254 529	244 648	257 933	225 785	240 298	765 927	709 979
3010	Ziehereien und Kaltwalzwerke	230 839	222 727	239 917	225 650	252 425	684 312	723 846
28	NE-Metallindustrie	288 939	282 258	302 312	257 876	279 026	886 985	812 806
2810	davon: Metallhütten und Umschmelzwerke	138 343	138 115	148 542	109 357	121 639	434 889	351 500
2850	Metallhalbzeugwerke	150 596	144 143	153 770	148 519	157 387	452 096	461 306
2950	Metallgießereien	40 104	38 927	41 197	39 406	42 091	120 988	120 789
22	Mineralölverarbeitung und Kohlenwertstoffindustrie	333 012	281 726	321 080	321 570	362 178	912 068	1046 521
2210	davon: Mineralölverarbeitung							
2230	Braunkohlen- und Torfteerdestillation, Olschieferverschmelzung und -verarbeitung	304 869	256 887	293 368	296 756	334 568	835 495	968 149
2250	Kohlenwertstoffindustrie	28 143	24 839	27 712	24 814	27 610	76 573	78 372
40	Chemische Industrie	1363 335	1267 079	1391 552	1316 581	1412 978	3936 434	4149 731
53	Sägewerke und holzbearbeitende Industrie ..	201 866	178 258	203 126	157 007	181 480	558 880	504 373
5310	davon: Sage- u. Hobelwerke, Holzimprägnieranstalten, Furnierwerke	148 878	126 084	147 518	109 027	128 677	397 218	353 976
5360	Sperrholzwerke, Holzfaser- u. Holzspanplattenwerke	52 988	52 174	55 608	47 980	52 803	161 662	150 399
55	Holzschliff, Zellstoff, Papier und Pappe erzeugende Industrie	272 689	261 724	281 155	256 552	283 437	815 760	819 538
59	Kautschuk u. Asbest verarbeitende Industrie	205 809	180 364	203 457	183 948	209 427	567 116	574 500
	Investitionsgüterindustrien	5052 847	4568 285	4984 933	4895 255	5457 221	14122 945	15198 313
31	Stahlbau (einschl. Leichtmetallbau)	369 898	309 530	327 763	316 590	347 685	960 822	959 192
32	Maschinenbau	1512 819	1389 356	1516 185	1438 734	1665 994	4269 548	4518 897
33	Fahrzeugbau	844 344	819 162	915 381	901 965	1020 706	2518 639	2769 796
34	Schiffbau	205 354	119 690	156 339	207 532	174 924	369 244	558 127
35	Luftfahrzeugbau	985	247	338	1 001	1 310	852	3 597
36	Elektrotechnische Industrie	1088 836	963 802	1045 516	1047 305	1172 190	3043 752	3331 676
37	Feinmechanische und optische sowie Uhrenindustrie	172 342	155 861	172 177	156 071	180 300	478 050	487 993
3020	Stahlverformung	241 914	239 743	249 138	240 122	256 543	729 668	746 847
38	Eisen-, Blech- und Metallwarenindustrie ...	616 355	570 894	602 096	585 935	637 569	1752 370	1822 188
3810	davon: Herstellung von Handelewaffen und Munition	5 941	3 889	5 107	7 134	7 964	13 148	20 680
3830	Heis- und Kochgeräte-Industrie	57 825	53 249	54 033	55 386	52 409	160 838	157 186
3841	Stahlblechwarenindustrie				136 581	156 714		
3845	Stahlrohrmöbelindustrie	168 967	155 872	167 395	10 216	12 159	484 842	521 702
3846	NE-Metallblechwarenindustrie				16 435	18 709		
3849	Feinblechpackungsindustrie	45 954	37 062	37 363	39 411	39 568	111 400	121 464
3850	Schloß- und Beschlagindustrie	60 172	57 684	59 503	59 618	63 845	175 928	185 828
3861	Fahrradteile- und Krafttradteile-Industrie	60 489	57 135	62 102	24 549	27 818	177 764	175 878
3867	Kraftwagenteile-Industrie				31 517	34 741		
3870	Schneidwaren- und Besteckindustrie	31 847	29 306	31 635	29 060	33 538	88 506	90 897
3881	Metallwarenindustrie (ohne Füllhalter- und Kugelschreiberindustrie) ..	95 868 ^{a)}	88 599 ^{a)}	94 224 ^{a)}	83 132	92 065	270 505 ^{a)}	261 408
3887	Metallkurzwarenindustrie	45 198	43 865	44 669	42 457	45 533	134 615	133 602
3888	Füllhalter- und Kugelschreiberindustrie				7 435	7 972		23 039
3891	Werkzeugindustrie	44 094	44 233	46 065	43 004	44 534	134 824	130 504

Anmerkungen s. S. 25.

noch: C. Umsatz
Betriebe mit 10 und mehr Beschäftigten
noch: 1. Umsatz in zeitlicher Entwicklung nach **hauptbeteiligten** Industriegruppen und -zweigen
in 1000 DM

Nr.	Industriegruppe und -zweig	1957			1958		Januar bis März	
		Monats- durch- schnitt	Februar	März	Februar	März	1957	1958
	Verbrauchsgüterindustrien	3252 638	3017 585	3283 876	3061 836	3420 040	9414 037	9714 539
51	Feinkeramische Industrie	94 949	90 880	94 190	88 307	96 956	275 966	275 286
52	Glasindustrie	118 480	102 661	113 040	115 047	128 880	326 367	364 019
54	Holzverarbeitende Industrie	339 381	297 543	327 431	297 705	352 758	927 898	957 649
39	Musikinstrumenten-, Spiel-, Schmuckwaren- und Sportgeräte-Industrie	79 476	61 672	68 914	63 959	76 277	193 232	209 524
3910	davon: Klavier-, Harmonium- und Orgelbau ..	4 084	3 560	3 892	3 943	4 796	11 084	13 063
3920	Kleinmusikinstrumentenindustrie	6 878	6 315	6 690	5 959	6 989	19 426	19 522
3930	Spielwarenindustrie	27 273	14 606	17 481	15 652	20 805	47 596	55 549
3940	Turn- und Sportgeräte-Industrie	6 475	5 260	6 806	5 105	6 465	17 710	16 612
3950	Schmuckwarenindustrie	29 823	26 741	28 985	28 436	32 194	81 928	89 988
3960	Edelsteinindustrie	4 943	5 190	5 060	4 864	5 028	15 488	14 790
56	Papier und Pappe verarbeitende Industrie ..	187 975	172 924	181 726	181 067	194 757	536 496	569 292
57	Druckerei- und Vervielfältigungsindustrie .	240 577	211 016	239 092	238 760	277 347	664 104	767 629
58	Kunststoffverarbeitende Industrie	98 430	87 048	94 656	106 711	119 746	268 854	337 260
61	Ledererzeugende Industrie	99 177	98 660	100 363	96 465	98 675	295 927	299 502
62	Lederverarbeitende und Schuhindustrie	220 283	201 621	229 976	210 359	243 564	631 271	670 779
6210	davon: Lederverarbeitende Industrie	61 900	50 276	60 820	50 973	64 734	160 159	164 708
6250	Schuhindustrie	158 383	151 345	169 156	159 386	178 830	471 112	506 071
63	Textilindustrie	1282 142	1245 145	1306 621	1187 833	1260 539	3887 850	3768 255
64	Bekleidungsindustrie	491 768	448 415	527 867	475 623	570 541	1406 072	1495 344
	Nahrungs- und Genußmittelindustrien	2504 997	2165 411	2314 399	2268 780	2522 020	6806 001	7343 653
68	Ernährungsindustrie	2101 933	1808 876	1946 453	1915 317	2121 086	5692 215	6203 376
6811	davon: Mühlenindustrie	196 310	166 448	180 806	162 675	193 160	531 758	502 793
6813	Nährmittelindustrie	72 054	63 458	64 694	70 323	78 214	202 418	227 450
6815	Starke- und Kartoffeltrocknungs- industrie	20 813	18 642	19 668	21 124	22 665	60 164	67 571
6817	Bäckwarenindustrie	57 551	51 975	57 515	58 431	64 869	161 950	183 451
6821	Zuckerindustrie	134 485	113 682	116 608	61 930	100 832	351 117	397 683
6824	Obst und Gemüse verarbeitende Industrie	58 111	46 778	46 990	55 150	58 938	151 576	175 140
6827	Süßwarenindustrie	176 384	167 852	168 118	185 222	171 062	487 987	529 127
6831	Molkereien und Käseereien	303 931	254 043	286 666	282 461	313 072	806 189	891 664
6835	Dauermilch-, Schmelkäse- und Käsewerke	72 480	60 615	67 262	59 327	54 747	196 687	179 264
6841	Olmühlenindustrie	104 157	103 392	108 204	97 527	112 831	330 857	313 524
6844	Margarine- Industrie	107 711	95 611	101 204	96 286	111 297	305 489	314 007
6847	Talgschmelzen und Schmalzsiedereien	2 454	2 138	2 136	2 592	3 038	6 896	8 390
6851	Fleischverarbeitende Industrie	130 398	108 816	117 678	117 694	129 770	345 638	375 278
6855	Fischverarbeitende Industrie	29 002	28 401	24 564	28 292	30 678	85 990	94 121
6861	Kaffeemittelindustrie	9 122	8 748	7 950	10 242	10 642	26 247	31 872
6865	Kaffee und Tee verarbeitende Industrie	107 184	90 516	100 884	117 517	144 583	286 203	385 996
6871	Brauereien	265 401	210 514	246 157	231 833	237 073	658 498	697 440
6872	Mälzereien	18 502	15 458	17 465	17 972	21 222	50 257	57 545
6873	Alkoholbrennereien und Spiritus- reinigungsanstalten	13 550	11 336	12 949	14 701	15 768	36 099	45 549
6875	Spirituosensindustrie	79 304	62 128	64 558	73 523	79 986	195 429	237 073
6877	Weinverarbeitende Industrie	20 192	19 164	15 539	20 905	17 686	63 880	64 003
6879	Mineralbrunnen-, Mineralwasser- und Limonadenindustrie	34 348	24 182	30 373	30 174	32 645	77 696	92 601
6881	Essig-, Senf-, Essenzen- und Gewürz- industrie	19 246	15 896	16 282	17 089	18 442	50 434	55 505
6885	Eisgewinnung	887	526	686	480	576	1 700	1 521
6891	Futtermittelindustrie	68 356	68 557	71 497	81 847	97 290	221 056	274 808
69	Tabakverarbeitende Industrie	403 064	356 535	367 946	353 463	400 934	1113 786	1140 277
6911	davon: Zigarettenindustrie	346 126e)	305 995e)	316 916e)	269 896	313 271	961 206e)	879 205
6941	Zigarrenindustrie	56 938	50 540	51 030	52 638	53 717	152 580	163 181
6971	Rauch-, Kau- und Schnupftabak- industrie	d)	d)	d)	30 929	33 946	d)	97 891
	Industrie insgesamt	16629 237	15152 943	16528 851	15487 786	17126 543	47241 156	49114 378
	Arbeitstage	25,1	24	26	24	26	76	75,7

a) mitschl. Industriezweig 3888 - Fullhalter- und Kugelschreiberindustrie. - b) Im Industriezweig 3881 - Metallwarenindustrie enthalten. - c) Einschl. Industriezweig 6971 - Rauch-, Kau- und Schnupftabakindustrie. - d) Im Industriezweig 6911 - Zigarettenindustrie enthalten.

noch: C. Umsatz

2. Umsatz in zeitlicher Entwicklung nach beteiligten Industriegruppen und -zweigen
in 1000 DM

Nr.	Industriegruppe und -zweig	1957			1958		Januar bis März	
		Monatsdurchschnitt	Februar	März	Februar	März	1957	1958
21	Bergbau	811 989	797 790	853 687	719 027	752 608	2503 033	2410 974
2111	Steinkohlenbergbau	596 499	585 776	631 456	507 561	520 158	1858 174	1728 169
2114	Braunkohlen- und Pechkohlenbergbau	67 935	62 269	69 469	70 208	77 412	198 938	224 948
2130	Eisenerzbergbau	35 398	33 883	36 356	33 826	36 621	105 380	107 272
2140	Metallergbergbau	7 101	7 788	8 302	4 394	4 938	24 404	14 193
2150	Kali- und Steinsalzbergbau, Salinen	43 250	51 310	50 827	43 566	49 853	145 670	144 986
2160	Erdöl- und Erdgasgewinnung	52 010	48 888	48 336	51 245	53 846	145 207	164 475
2170	Flußspat-, Schwespat-, Graphit- und sonstiger Bergbau	3 850	3 485	3 645	3 684	4 142	10 802	12 076
2180	Torfindustrie	5 946	4 391	5 296	4 543	5 638	14 458	14 855
	Grundstoff- und Produktionsgüterindustrien	4961 836	4574 677	5053 494	4502 335	4924 738	14288 669	14308 257
25	Industrie der Steine und Erden	459 530	346 843	466 769	281 695	354 095	1116 264	927 922
2511	davon: Natursteinindustrie	49 165	27 430	43 768	23 006	32 292	97 123	79 272
2521	Sand- und Kiesindustrie	23 278	15 348	22 288	13 155	17 890	51 311	45 520
2527	Gewinnung und Aufbereitung von Schiefer, Rohton, Kaolin und sonstigen Mineralien	14 198	12 416	13 740	10 848	13 376	38 975	36 427
2531	Zementindustrie	91 993	72 107	98 939	46 921	66 273	211 009	155 137
2532	Kalkindustrie	36 159	30 879	41 259	27 650	33 537	100 913	89 898
2533	Cips- und Kreide-Industrie	5 152	4 786	6 038	3 856	4 564	14 458	12 089
2541	Ziegelindustrie	68 561	51 213	68 505	35 737	44 748	169 266	120 775
2542	Grobsteinzeugindustrie	8 859	8 799	9 407	8 962	7 576	27 479	23 928
2543	Feuerfeste Industrie	39 223	37 854	38 740	38 665	42 005	117 358	122 754
2550	Betonsteinindustrie	57 549	39 899	56 650	34 698	44 157	134 815	117 189
2561	Kalksandsteinindustrie	12 902	9 802	14 762	7 098	10 455	31 250	22 919
2562	Bims- und Bimssteinindustrie	19 912	13 059	21 894	9 714	11 782	45 296	31 933
2564	Isolier- u. Leichtbauplattenindustrie	7 587	5 893	8 150	4 633	5 866	19 382	15 479
2565	Asbestzementwarenindustrie	10 058	5 870	7 808	6 558	8 200	20 910	22 426
2590	Sonstige Industrien der Steine und Erden	14 934	11 488	14 821	10 194	11 374	36 719	32 176
27	Eisenschaffende Industrie	1209 763	1163 969	1222 388	1141 294	1216 285	3582 972	3634 890
2710	davon: Hochofen-, Stahl- u. Warmwalzwerke	1138 110	1088 384	1145 886	1074 357	1142 519	3354 888	3421 880
2740	Schmiede-, Preß- und Hammerwerke	71 653	75 585	76 502	66 937	73 766	228 084	213 010
2910	Eisen-, Stahl- und Tempergießereien	249 425	246 313	254 843	244 863	246 961	766 961	740 591
3010	Ziehereien und Kaltwalzwerke	291 734	280 669	308 644	274 362	302 934	869 648	875 564
28	NE-Metallindustrie	309 133	301 556	329 026	283 128	295 461	951 156	877 331
2810	davon: Metallhütten und Umschmelzwerke	159 647	156 903	178 471	137 635	145 141	499 332	430 500
2850	Metallhalbzeugwerke	149 486	144 653	150 555	145 493	150 320	451 824	446 831
2950	Metallgießereien	44 158	42 917	45 168	45 140	47 696	133 053	138 925
22	Mineralölverarbeitung und Kohlenwertstoffindustrie	381 212	318 860	375 366	353 040	404 100	1055 070	1164 644
2210	davon: Mineralölverarbeitung	310 871	258 188	300 836	290 934	329 971	849 708	950 467
2230	Braunkohlen- und Torfesterdestillation, Olschieferverschmelzung und -verarbeitung	1 944	1 971	1 988	1 833	1 819	6 070	5 641
2250	Kohlenwertstoffindustrie	68 397	58 701	72 542	60 273	72 310	199 292	208 536
40	Chemische Industrie	1363 743	1273 314	1386 773	1307 803	1412 821	3936 437	4134 192
4010	davon: Chemische Industrie (ohne Chemiefaserindustrie)	1256 132	1167 151	1272 725	1209 279	1313 473	3609 798	3829 934
4090	Chemiefaserindustrie	107 611	106 163	114 048	98 524	99 348	326 639	304 258
53	Sägewerke und holzbearbeitende Industrie	194 921	174 457	199 272	150 967	175 621	546 332	486 552
5310	davon: Säge- u. Hobelwerke, Holzimprägnieranstalten, Furnierwerke	146 732	125 245	147 520	106 290	126 586	394 480	346 741
5360	Sperrholzwerke, Holzfasern- und Holzspanplattenwerke	48 189	49 212	51 752	44 677	49 035	151 852	139 811
55	Holzschliff, Zellstoff, Papier und Pappe erzeugende Industrie	251 638	242 946	260 604	234 630	258 464	757 458	748 345
59	Kautschuk u. Asbest verarbeitende Industrie	206 579	182 833	204 641	185 413	210 300	573 318	579 301
5910	davon: Kautschukverarbeitende Industrie	194 004	171 309	191 500	174 757	199 461	536 414	547 953
5960	Asbestverarbeitende Industrie	12 575	11 524	13 141	10 656	10 839	36 904	31 348
	Investitionsgüterindustrien	5049 657	4559 046	4980 037	4889 190	5456 402	14108 279	15190 114
31	Stahlbau (einschl. Leichtmetallbau)	344 318	286 325	300 395	293 826	326 850	887 917	899 310
3110	davon: Stahlhoch-, Stahlbrücken- u. Stahlwasserbau (einschl. Leichtmetallbau)	121 719	94 106	105 323	93 831	102 505	296 224	283 365
3120	Weichenbau	8 610	7 767	7 998	7 458	7 699	23 564	23 224
3130	Wagonbau	40 142	37 378	42 190	42 754	44 057	116 830	131 678
3140	Feld- und Industriebahnbau	8 069	6 203	6 557	7 373	8 540	19 839	23 301
3150	Dampfkessel-, Behälter- und Rohrleitungsbau	116 737	96 410	90 880	104 241	117 743	295 499	309 022
3160	Montage und Reparatur von Wärme-, Lüftungs- und gesundheitstechnischen Anlagen	49 041	44 461	47 447	38 169	46 306	135 961	128 720

noch: 2. Umsatz in zeitlicher Entwicklung nach beteiligten Industriegruppen und -zweigen
in 1000 DM

Nr.	Industriegruppe und -zweig	1957			1958		Januar bis März	
		Monats- durch- schnitt	Februar	März	Februar	März	1957	1958
noch: Investitionsgüterindustrien								
32	Maschinenbau	1544 683	1389 637	1535 164	1464 512	1697 295	4303 280	4609 601
33	Fahrzeugbau	853 028	837 635	931 249	906 260	1029 913	2570 530	2790 996
3311	davon: Kraftwagenindustrie (einschl. Her- stellung von Motoren und Straßen- zugmaschinen)	582 552	574 113	633 472	633 187	729 343	1758 212	1967 112
3317	Krafttradindustrie (einschl. Her- stellung von Motoren und Mopeds) ..	45 033	44 598	61 079	42 054	46 311	143 249	119 327
3330	Herstellung von Kraftfahrzeugteilen und -zubehör	140 109	137 691	141 723	146 291	156 841	416 913	446 551
3341	Herstellung von Aufbauten (s.B. Karosserien) und Anhängern	45 973	44 621	50 942	42 226	48 574	139 138	130 813
3347	Gespannfahrzeugbau	5 160	5 439	6 022	6 063	7 279	16 463	18 934
3350	Fahrrad- und Kinderwagenindustrie ..	14 934	13 666	18 431	15 915	20 475	43 884	48 600
3390	Kraftfahrzeug- und Fahrrad-Repara- turwerkstätten	19 267	17 507	19 580	20 524	21 090	52 671	59 659
34	Schiffbau	194 600	115 709	153 056	202 594	169 555	358 022	537 071
35	Luftfahrzeugbau	986	228	277	370	806	880	1 632
36	Elektrotechnische Industrie	1065 075	939 960	1017 134	1021 236	1140 797	2961 396	3242 735
37	Feinmechanische und optische sowie Uhren- industrie	174 238	158 073	175 145	159 899	185 144	485 224	499 049
3710	davon: Optische Industrie	23 087	21 077	22 393	22 002	24 940	63 681	69 001
3720	Foto-, projektions- und kinotech- nische Industrie	50 528	44 474	50 782	40 233	50 232	137 223	129 020
3750	Feinmechanische Industrie	42 233	39 321	43 644	42 549	48 494	123 044	133 563
3760	Medizinmechanische und orthopädi- mechanische Industrie	11 131	10 442	11 544	10 987	12 559	33 317	34 906
3770	Uhrenindustrie	47 259	42 759	46 782	44 128	48 919	127 959	132 559
3020	Stahlverformung	256 718	259 177	266 104	257 599	273 099	788 854	795 860
38	Eisen-, Blech- und Metallwarenindustrie ...	616 011	572 302	601 513	582 894	632 943	1752 176	1813 860
3810	davon: Herstellung von Handelswaffen und Munition	6 189	3 897	5 011	7 263	8 036	13 097	21 361
3830	Heiz- und Kochgeräte-Industrie	59 277	53 795	54 748	52 101	47 696	158 875	147 669
3841	Stahlblechwarenindustrie				135 740	155 919		
3845	Stahlrohrmöbelindustrie	173 031	161 261	171 988	10 852	13 181	500 857	520 499
3846	NE-Metallblechwarenindustrie				15 854	19 076		
3849	Feinblechpackungsindustrie	45 903	36 305	36 494	38 625	38 526	109 420	118 786
3850	Schloß- und Beschlagindustrie	55 412	53 337	55 217	56 637	60 259	162 627	176 087
3861	Fahrradteile- und Kraftradteile- Industrie	56 282	55 260	59 157	26 043	28 656	169 367	176 182
3867	Kraftwagenteil-Industrie				30 903	34 056		
3870	Schneidwaren- und Besteckindustrie ..	35 455	32 337	35 254	32 209	37 613	97 328	100 420
3881	Metallwarenindustrie (ohne Füllhal- ter- und Kugelschreiberindustrie) ..	94 603a)	87 089a)	91 559a)	80 792	87 714	266 935a)	255 060
3887	Metallkurwarenindustrie	41 096	40 230	40 483	39 348	42 923	123 696	124 386
3888	Füllhalter- und Kugelschreiber- industrie		b)	b)	8 941	10 094	b)	28 382
3891	Werkzeugindustrie	48 763	48 791	51 602	47 586	49 194	149 974	145 028
Verbrauchsgüterindustrien		3301 681	3057 759	3328 517	3108 082	3471 711	9538 756	9861 066
51	Feinkeramische Industrie	98 578	94 725	98 984	90 975	99 709	288 095	284 193
5110	davon: Porzellanindustrie	29 030	28 148	29 697	29 199	31 387	85 741	89 737
5130	Steingut- u. Feinzelzeugindustrie ..	7 623	6 992	7 577	7 359	8 259	21 080	22 650
5140	Ton- und Töpferwarenindustrie	2 113	1 924	2 252	1 990	2 335	5 916	6 237
5150	Sanitärkeramische Industrie	8 934	9 550	9 753	6 038	6 517	28 879	18 611
5160	Herstellung von technischer und chemisch-technischer Keramik	11 202	10 990	11 525	11 293	12 354	33 610	35 365
5170	Baukeramische Industrie	18 059	15 612	16 876	14 242	15 877	48 681	45 100
5190	Schleifmittelindustrie	21 617	21 509	21 304	20 854	22 980	64 188	66 493
52	Glasindustrie	118 293	102 467	112 634	114 622	128 476	325 223	362 525
5210	davon: Flachglaserzeugende Industrie	26 097	23 203	24 871	23 918	25 108	76 727	76 034
5220	Hohlglaserzeugende Industrie	55 558	46 013	52 707	54 081	63 202	146 596	171 289
5290	Glasverarbeitung u. Glasveredelnde Industrie	36 638	33 251	35 056	36 623	40 166	101 900	115 202
54	Holzverarbeitende Industrie	339 475	296 528	325 590	295 732	351 571	925 177	953 747
5410	davon: Holzbauten- u. Holzbauteile-Industrie	33 360	26 327	30 312	26 131	29 820	82 892	83 451
5420	Holzstuhl- u. Polstermöbelindustrie ..	227 867	198 054	216 082	196 955	240 046	618 996	642 119
5430	Holzverpackungsmittelindustrie	15 576	13 401	15 677	14 722	17 345	42 756	46 903
5440	Sonstige Holzwarenindustrie	36 070	32 632	35 500	33 063	36 884	100 157	104 351
5460	Korb-, Korb- und Flechtwaren- Industrie	5 847	5 223	5 934	4 836	5 927	15 731	15 189
5470	Pinself-, Besen- u. Bürstenindustrie ..	13 163	13 238	13 965	13 287	14 335	40 872	40 521
5480	Kork-, Schnitzstoff- und Formstoff- industrie	7 592	7 653	8 120	6 738	7 214	23 773	21 213
39	Musikinstrumenten-, Spiel-, Schmuckwaren- und Sportgeräte-Industrie	81 639	62 246	69 469	64 073	76 711	196 118	210 404
3910	davon: Klavier-, Harmonium- und Orgelbau ..	4 098	3 575	3 878	3 941	4 799	11 095	13 069
3920	Kleinmusikinstrumentenindustrie	6 820	6 411	6 786	5 888	6 826	19 588	19 231
3930	Spielwarenindustrie	29 606	15 372	18 120	16 064	21 253	50 271	56 813
3940	Turn- und Sportgeräte-Industrie	6 905	5 470	7 001	5 489	7 192	19 036	18 401
3950	Schmuckwarenindustrie	29 235	26 217	28 600	27 813	31 628	80 586	88 065
3960	Edelsteinindustrie	4 975	5 201	5 084	4 878	5 013	15 542	14 825

Anmerkungen s. S. 28.

noch: 2. Umsatz in zeitlicher Entwicklung nach beteiligten Industriegruppen und -zweigen
in 1000 DM

Nr.	Industriegruppe und -zweig	1957			1958		Januar bis März	
		Monatsdurchschnitt	Februar	März	Februar	März	1957	1958
noch: Verbrauchsgüterindustrien								
56	Papier und Pappe verarbeitende Industrie .	200 639	186 109	194 820	200 942	216 330	573 926	632 650
5611	davon: Tapetenindustrie	9 430	9 473	11 362	14 447	16 633	29 220	45 540
5620	Herstellung von Schreibwaren und Bürobedarf aus Papier und Pappe (einschl. Buchbinderei)	34 802	31 999	32 549	33 875	35 440	98 825	104 838
5630	Herstellung von Spezialpapieren und Verpackungsmitteln aus Papier und Pappe	116 701	106 301	112 343	111 612	121 541	329 092	352 043
5690	Sonstige Papier und Pappe verarbeitende Industrie	39 706	38 336	38 566	41 008	42 716	116 789	130 229
57	Druckerei- und Vervielfältigungsindustrie	249 793	218 556	247 568	243 260	283 033	686 848	781 177
58	Kunststoffverarbeitende Industrie	131 730	116 172	127 337	141 175	158 324	359 206	444 991
61	Ledererzeugende Industrie	83 934	83 468	84 367	80 481	81 797	249 711	250 166
62	Lederverarbeitende und Schuhindustrie	223 679	204 640	233 753	213 430	246 414	642 412	679 802
6210	davon: Lederverarbeitende Industrie	63 750	51 184	62 638	51 664	65 583	165 424	167 331
6250	Schuhindustrie	159 929	153 456	171 115	161 766	180 831	476 988	512 471
63	Textilindustrie	1274 845	1237 954	1297 320	1178 775	1251 363	3864 631	3743 225
64	Bekleidungsindustrie	499 076	454 894	536 675	484 617	577 983	1427 409	1518 186
6411	davon: Herren- und Knabenoberbekleidungsindustrie	146 117	136 968	159 989	141 580	171 096	433 190	448 875
6412	Damen-, Mädchen- und Kinderoberbekleidungsindustrie	127 295	116 803	150 002	137 200	167 237	356 239	407 653
6420	Wäsche-Industrie (einschl. Herstellung von Haus-, Bett- und Tischwäsche)	80 605	69 386	79 670	71 482	86 747	221 036	234 073
6490	Sonstige Bekleidungsindustrie	145 059	131 737	147 014	134 355	152 903	416 944	427 585
Nahrungs- und Genußmittelindustrien		2504 068	2163 684	2313 117	2269 155	2521 075	6802 445	7343 979
68	Ernährungsindustrie	2102 672	1808 645	1946 612	1917 276	2121 806	5693 198	6208 722
6811	davon: Mühlenindustrie	197 722	167 860	181 590	163 565	193 879	535 186	505 705
6813	Nahrungsmittelindustrie	69 926	62 035	62 996	67 980	75 784	197 354	220 598
6815	Stärke- und Kartoffeltrocknungsindustrie	20 150	18 145	19 142	20 665	22 302	58 539	66 158
6817	Bäckwarenindustrie	50 732	45 612	51 452	52 495	58 374	142 691	164 267
6821	Zuckerindustrie	134 278	113 505	116 407	61 673	100 520	350 695	396 792
6824	Obst und Gemüse verarbeitende Industrie	62 347	49 560	49 917	56 999	60 308	160 483	179 822
6827	Süßwarenindustrie	172 363	164 003	165 779	183 054	169 987	477 631	524 183
6831	Molkereien und Käseereien	299 579	251 218	282 918	277 048	307 808	797 026	875 942
6835	Dauermilch-, Schmelzkäse- und Kaseinwerke	67 229	55 189	61 528	66 960	62 606	179 414	204 671
6841	Ölmöhlenindustrie	100 654	98 938	103 875	95 459	109 953	318 314	306 771
6844	Margarine-Industrie	106 642	94 822	100 234	95 554	110 530	302 586	311 682
6847	Talgschmelzen und Schmalzsiedereien	2 885	2 682	2 368	3 014	3 428	8 043	9 535
6851	Fleischverarbeitende Industrie	134 817	112 932	121 426	121 655	134 234	358 080	388 825
6855	Fischverarbeitende Industrie	29 502	28 806	24 873	28 120	30 517	86 780	93 679
6861	Kaffeemittelindustrie	7 964	8 063	7 404	8 434	8 778	24 495	26 838
6865	Kaffee und Tee verarbeitende Industrie	121 565	103 372	114 081	120 043	146 222	325 517	388 762
6871	Brauereien	260 662	206 904	241 768	228 307	233 759	647 028	686 500
6872	Mälzereien	20 138	17 223	19 531	19 518	22 597	55 895	61 998
6873	Alkoholbrennereien und Spiritusreinigungsanstalten	14 014	12 222	13 978	15 772	17 067	39 740	49 103
6875	Spirituosenindustrie	78 605	61 443	63 126	73 593	79 439	192 921	236 986
6877	Weinverarbeitende Industrie	20 568	19 607	15 968	21 310	18 230	65 298	65 826
6879	Mineralbrunnen-, Mineralwasser- und Limonadenindustrie	38 114	26 534	33 703	31 923	34 504	85 501	97 833
6881	Essig-, Senf-, Essenzen- und Gewürzindustrie	20 725	16 690	17 213	18 620	19 958	52 805	60 192
6885	Eisgewinnung	1 225	704	908	720	749	2 262	2 078
6891	Futtermittelindustrie	70 266	70 576	74 427	84 795	100 273	228 914	283 976
69	Tabakverarbeitende Industrie	401 396	355 039	366 505	351 879	399 269	1109 247	1135 257
6911	davon: Zigarettenindustrie	344 485 ^a	304 566 ^a	315 150 ^c	279 998	324 797	956 386 ^d	912 102
6941	Zigarrenindustrie	56 911	50 473	51 355	52 407	53 531	152 861	162 522
6971	Rauch-, Kau- und Schnupftabakindustrie d)	. d)	. d)	19 474	20 941	. d)	60 633
Industrie insgesamt		16629 231	15152 956	16528 852	15487 789	17126 534	47241 182	49114 390
Arbeitstage		25,1	24	26	24	26	76	75,7

a) Einschl. Industriezweig 3888 - Füllhalter- und Kugelschreiberindustrie. - b) Im Industriezweig 3881 - Metallwarenindustrie enthalten. - c) Einschl. Industriezweig 6971 - Rauch-, Kau- und Schnupftabakindustrie. - d) Im Industriezweig 6911 - Zigarettenindustrie enthalten.

noch: C. Umsatz

3. Umsatz in zeitlicher Entwicklung nach beteiligten Industriegruppen und -zweigen
und nach Absatzgebieten (Inland, Ausland)
in 1000 DM

Nr.	Industriegruppe und -zweig	Inland				Ausland			
		1958		Januar bis März		1958		Januar bis März	
		Februar	März	1957	1958	Februar	März	1957	1958
21	Bergbau	580 049	607 146	2005 370	1932 965	138 978	145 462	497 663	478 009
2111	Steinkohlenbergbau	390 270	399 012	1428 883	1319 678	117 291	121 146	429 291	408 491
2114	Braunkohlen- und Pechkohlenbergbau	65 465	72 094	186 519	209 669	4 743	5 318	12 419	15 279
2130	Eisenerzbergbau	33 017	35 789	102 788	104 853	809	832	2 592	2 419
2140	Metallergbergbau	4 371	4 915	24 214	14 117	23	23	190	76
2150	Kali- und Steinsalzbergbau, Salinen	30 244	34 852	100 411	101 765	13 322	15 001	45 259	43 221
2160	Erdöl- und Erdgasgewinnung	51 245	53 846	145 204	164 473	-	-	3	2
2170	Flußspat-, Schwefel-, Graphit- und sonstiger Bergbau	2 457	2 730	7 636	7 957	1 227	1 412	3 166	4 119
2180	Torfindustrie	2 980	3 908	9 715	10 453	1 563	1 730	4 743	4 402
	Grundstoff- und Produktionsgüterindustrien	3832 278	4192 591	12001 599	12202 490	670 057	732 147	2287 070	2105 767
25	Industrie der Steine und Erden	264 624	333 310	1052 320	870 051	17 071	20 785	63 944	57 871
2511	davon: Natursteinindustrie	22 446	31 540	93 976	77 197	560	752	3 147	2 075
2521	Sand- und Kiesindustrie	12 448	17 052	48 973	43 289	707	838	2 338	2 231
2527	Gewinnung und Aufbereitung von Schiefer, Rohton, Kaolin und sonstigen Mineralien	9 495	11 719	34 411	31 819	1 353	1 657	4 564	4 608
2531	Zementindustrie	43 756	62 183	193 145	144 395	3 165	4 090	17 864	10 742
2532	Kalkindustrie	26 162	31 922	95 196	84 965	1 488	1 615	5 717	4 933
2533	Gips- und Kreide-Industrie	3 453	4 201	13 186	10 808	403	363	1 272	1 281
2541	Ziegelindustrie	35 495	44 567	168 867	120 194	242	181	399	581
2542	Grobsteinzeugindustrie	8 473	6 991	25 762	22 525	489	585	1 717	1 403
2543	Feuerfeste Industrie	31 349	32 507	95 959	96 541	7 316	9 498	21 399	26 213
2550	Betonsteinindustrie	34 408	44 019	134 333	116 500	290	138	482	689
2561	Kalksandsteinindustrie	7 098	10 455	31 247	22 919	-	-	3	-
2562	Bims- und Bimssteinindustrie	9 645	11 695	44 831	31 654	69	87	465	279
2564	Isolier- u. Leichtbauplattenindustrie	4 597	5 797	18 973	15 300	36	69	409	179
2565	Asbestzementwarenindustrie	6 239	7 983	19 149	21 565	319	217	1 761	861
2590	Sonstige Industrien der Steine und Erden	9 560	10 679	34 312	30 380	634	695	2 407	1 796
27	Eisenschaffende Industrie	964 962	1014 066	2852 920	3061 012	176 332	202 219	730 052	573 878
2710	davon: Hochofen-, Stahl- u. Warmwalzwerke ..	909 101	954 147	2666 348	2887 247	165 256	188 372	688 540	534 633
2740	Schmiede-, Preß- und Hammerwerke ..	55 861	59 919	186 572	173 765	11 076	13 847	41 512	39 245
2910	Eisen-, Stahl- und Tempergießereien	226 737	229 994	708 107	687 465	18 126	16 967	58 854	53 126
3010	Ziehereien und Kaltwalzwerke	237 779	263 140	705 036	756 438	36 583	39 794	164 612	119 126
28	NE-Metallindustrie	237 997	250 102	801 599	738 486	45 131	45 359	149 557	138 845
2810	davon: Metallhütten und Umschmelzwerke ..	120 435	127 457	444 445	378 232	17 200	17 684	54 887	52 268
2850	Metallhalbzeugwerke	117 562	122 645	357 154	360 254	27 931	27 675	94 670	86 577
2950	Metallgießereien	43 129	46 252	127 888	133 240	2 011	1 444	5 165	5 685
22	Mineralölverarbeitung und Kohlenwertstoff- industrie	320 409	367 687	1002 327	1051 181	32 631	36 413	52 743	113 463
2210	davon: Mineralölverarbeitung	267 556	307 397	809 071	876 033	23 378	22 574	40 637	74 434
2230	Braunkohlen- und Torfteeerdestillat- tion, Ölschieferverschmelzung und -verarbeitung	1 778	1 792	6 007	5 529	55	27	63	112
2250	Kohlenwertstoffindustrie	51 075	58 498	187 249	169 619	9 198	13 812	12 043	38 917
40	Chemische Industrie	1009 733	1091 434	3028 334	3223 629	298 070	321 387	908 103	910 563
4010	davon: Chemische Industrie (ohne Chemie- faserindustrie)	934 511	1016 089	2791 825	2990 256	274 768	297 384	817 973	839 678
4090	Chemiefaserindustrie	75 222	75 345	236 509	233 373	23 302	24 003	90 130	70 885
53	Sägewerke und holzbearbeitende Industrie ..	143 977	167 706	518 881	463 483	6 990	7 915	27 451	23 069
5310	davon: Säge- u. Hobelwerke, Holzimprägnier- anstalten, Furnierwerke	103 590	122 816	381 206	336 632	2 700	3 770	13 274	10 109
5360	Sperrholzwerte, Holzfasern- und Holz- spanplattenwerke	40 387	44 890	137 675	126 851	4 290	4 145	14 177	12 960
55	Holzschliff, Zellstoff, Papier und Papp- erzeugende Industrie	220 717	242 840	710 033	704 177	13 913	15 624	47 425	44 168
59	Kautschuk u. Asbest verarbeitende Industrie ..	162 214	186 060	494 154	513 328	23 199	24 240	79 164	65 973
5910	davon: Kautschukverarbeitende Industrie ...	152 611	176 372	460 453	485 122	22 146	23 089	75 961	62 831
5960	Asbestverarbeitende Industrie	9 603	9 688	33 701	28 206	1 053	1 151	3 203	3 142
	Investitionsgüterindustrien	3520 975	3962 974	10473 738	11048 607	1368 215	1493 428	3634 541	4141 507
31	Stahlbau (einschl. Leichtmetallbau)	244 722	280 291	790 445	760 137	49 104	46 559	97 472	139 173
3110	davon: Stahlhoch-, Stahlbrücken- u. Stahl- wasserbau (einschl. Leichtmetall- bau)	83 260	91 467	271 021	254 131	10 571	11 038	25 203	29 234
3120	Weichenbau	6 637	6 938	19 049	20 467	8 821	761	4 515	2 757
3130	Waggonbau	26 154	26 750	103 823	81 178	16 600	17 307	13 007	50 500
3140	Feld- und Industriebahnbaubau	5 762	6 488	18 487	18 598	1 611	2 052	1 352	4 703
3150	Dampfkessel-, Behälter- und Rohr- leitungsbau	84 829	102 643	242 531	257 763	19 412	15 100	52 968	51 259
3160	Montage und Reparatur von Wärme-, Lüftungs- und Gesundheitstechni- schen Anlagen	38 080	46 005	135 534	128 000	89	301	427	720

noch: 3. Umsatz in zeitlicher Entwicklung nach beteiligten Industriegruppen und -zweigen
und nach Absatzgebieten (Inland, Ausland)
in 1000 DM

Nr.	Industriegruppe und -zweig	Inland				Ausland			
		1958		Januar bis März		1958		Januar bis März	
		Februar	März	1957	1958	Februar	März	1957	1958
	noch: Investitionsgüterindustrien								
32	Maschinenbau	1020 109	1149 982	2991 423	3179 472	444 403	547 313	1311 857	1430 129
33	Fahrzeugbau	564 525	659 098	1771 506	1745 939	341 735	370 815	799 024	1045 057
3311	davon: Kraftwagenindustrie (einschl. Herstellung von Motoren und Straßenzugmaschinen)	338 016	409 451	1086 974	1058 330	295 171	319 892	671 238	908 782
3317	Krafttradindustrie (einschl. Herstellung von Motoren und Mopeds) ..	26 478	27 660	90 945	72 282	15 576	18 651	52 304	47 045
3330	Herstellung von Kraftfahrzeugteilen und -zubehör	121 444	130 781	361 098	374 004	24 847	26 060	55 815	72 547
3341	Herstellung von Aufbauten (s.B. Karosserien) und Anhängern	38 498	45 125	130 872	120 537	3 728	3 449	8 266	10 276
3347	Gespannfahrzeugbau	5 771	6 986	15 560	18 044	292	293	903	890
3350	Fahrrad- und Kindewagenindustrie ..	14 621	18 882	39 775	44 970	1 294	1 593	4 109	3 630
3390	Kraftfahrzeug- und Fahrrad-Reparaturwerkstätten	19 697	20 213	46 282	57 772	827	877	6 389	1 887
34	Schiffbau	61 023	73 341	141 925	214 174	141 571	96 214	216 097	322 897
35	Luftfahrzeugbau	271	622	564	1 314	99	184	316	318
36	Elektrotechnische Industrie	813 220	911 375	2355 617	2605 756	208 016	229 422	605 779	636 979
37	Feinmechanische und optische sowie Uhrenindustrie	99 788	120 743	297 676	318 354	60 111	64 401	187 548	180 695
3710	davon: Optische Industrie	12 388	14 852	34 769	39 264	9 614	10 088	28 912	29 737
3720	Foto-, projektions- und kinotechnische Industrie	20 784	29 663	74 931	71 694	19 449	20 569	62 292	57 326
3750	Feinmechanische Industrie	31 743	36 361	91 665	100 380	10 806	12 133	31 379	33 183
3760	Medizinmechanische und orthopädisch-mechanische Industrie	6 922	8 136	20 524	21 936	4 065	4 423	12 793	12 970
3770	Uhrenindustrie	27 951	31 731	75 787	85 080	16 177	17 188	52 172	47 479
3020	Stahlverformung	229 641	245 193	700 566	711 588	27 958	27 906	88 288	84 272
38	Eisen-, Blech- und Metallwarenindustrie ...	487 676	522 329	1424 016	1511 873	95 218	110 614	328 160	301 987
3810	davon: Herstellung von Handelswaffen und Munition	5 389	6 170	7 926	16 047	1 874	1 866	5 171	5 314
3830	Heiz- und Kochgeräte-Industrie	48 479	43 381	144 073	135 657	3 622	4 315	14 802	12 012
3841	Stahlblechwarenindustrie	120 399	131 658			15 341	24 261		
3845	Stahlrohrmöbelindustrie	10 307	12 541	433 826	456 833	545	640	67 031	63 666
3846	NE-Metallblechwarenindustrie	13 741	16 990			2 113	2 086		
3849	Feinblechpackungsindustrie	38 225	38 075	108 005	117 560	400	451	1 415	1 226
3850	Schloß- und Beschlagindustrie	47 295	50 699	132 465	147 633	9 342	9 560	30 162	28 454
3861	Fahrradteile- und Krafttradteile-Industrie	19 088	20 975	135 360	149 183	6 955	7 681	34 007	26 999
3867	Kraftwagenteile-Industrie	29 190	31 957			1 713	2 099		
3870	Schneidwaren- und Besteckindustrie ..	23 908	28 680	68 667	75 290	8 301	8 933	28 661	25 130
3881	Metallwarenindustrie (ohne Füllhalter- und Kugelschreiberindustrie) ..	62 017	66 988	197 905a)	196 333	18 775	20 726	69 030a)	58 727
3887	Metallkurzwarenindustrie	31 187	33 688	95 100	98 265	8 161	9 235	28 596	26 121
3888	Füllhalter- und Kugelschreiberindustrie ..	6 267	7 145	b)	20 262	2 674	2 949	b)	8 120
3891	Werkzeugindustrie	32 184	33 382	100 689	98 810	15 402	15 812	49 285	46 218
	Verbrauchsgüterindustrien	2891 940	3234 801	8825 874	9193 787	216 142	236 910	712 882	667 279
51	Feinkeramische Industrie	71 419	79 700	228 946	225 123	19 556	20 009	59 149	59 070
5110	davon: Porzellanindustrie	19 984	22 196	57 821	62 474	9 215	9 191	27 920	27 263
5130	Steingut- u. Feinsteingutindustrie ..	4 816	5 514	14 417	15 073	2 543	2 745	6 663	7 577
5140	Ton- und Töpferwarenindustrie	1 907	2 200	5 461	5 890	83	135	455	347
5150	Sanitärkeramische Industrie	5 194	5 716	25 092	15 966	844	801	3 787	2 645
5160	Herstellung von technischer und chemisch-technischer Keramik	9 259	10 453	28 531	29 732	2 034	1 901	5 079	5 633
5170	Baukeramische Industrie	12 800	14 379	43 887	40 491	1 442	1 498	4 794	4 609
5190	Schleifmittelindustrie	17 459	19 242	53 737	55 497	3 395	3 738	10 451	10 996
52	Glasindustrie	96 489	109 785	268 215	306 911	18 133	18 691	57 008	55 614
5210	davon: Flachglaserzeugende Industrie	18 354	19 549	59 559	59 035	5 564	5 559	17 168	16 999
5220	Hohlglaserzeugende Industrie	47 216	55 979	123 638	150 098	6 863	7 223	22 958	21 191
5290	Glasverarbeitende u. Glasveredelnde Industrie	30 917	34 257	85 018	97 778	5 706	5 909	16 882	17 424
54	Holzverarbeitende Industrie	285 479	339 988	890 069	920 811	10 253	11 583	35 108	32 936
5410	davon: Holzbauten- u. Holzbauteile-Industrie	25 696	29 149	81 411	81 907	435	671	1 481	1 544
5420	Holzstuhl- u. Polstermöbelindustrie ..	193 126	235 819	605 217	629 599	3 829	4 227	13 779	12 520
5430	Holzverpackungsmittelindustrie	14 395	17 012	41 341	45 951	3 27	3 333	1 415	952
5440	Sonstige Holzwarenindustrie	30 449	33 868	91 232	96 044	2 614	3 016	8 925	8 307
5460	Korb-, Korb- und Flechtwaren-Industrie	4 108	5 104	13 090	12 883	728	823	2 641	2 306
5470	Pinseel-, Bienen- u. Bürstenindustrie ..	11 354	12 288	35 216	34 428	1 933	2 047	5 656	6 093
5480	Kork-, Schnitzstoff- und Formstoff-Industrie	6 351	6 748	22 562	19 999	387	466	1 211	1 214
39	Musikinstrumenten-, Spiel-, Schmuckwaren- und Sportgeräte-Industrie	41 734	50 819	121 965	139 740	22 339	25 892	74 153	70 664
3910	davon: Klavier-, Harmonium- und Orgelbau ..	2 306	2 892	6 178	7 713	1 635	1 907	4 917	5 356
3920	Kleinmusikinstrumentenindustrie	3 113	3 648	9 628	10 199	2 775	3 178	9 960	9 032
3930	Spielwarenindustrie	11 588	15 568	34 800	42 113	4 476	5 685	15 471	14 700
3940	Turn- und Sportgeräte-Industrie	4 131	5 608	15 057	14 246	1 358	1 584	3 979	4 155
3950	Schmuckwarenindustrie	18 886	21 400	50 848	60 181	8 927	10 228	29 738	27 884
3960	Edelsteinindustrie	1 710	1 703	5 454	5 288	3 168	3 310	10 088	9 537

Anmerkungen s.S.31.

noch: C. Umsatz

noch: 3. Umsatz in zeitlicher Entwicklung nach **beteiligten** Industriegruppen und -zweigen
und nach Absatzgebieten (Inland, Ausland)
in 1000 DM

Nr.	Industriegruppe und -zweig	Inland				Ausland			
		1958		Januar bis März		1958		Januar bis März	
		Februar	März	1957	1958	Februar	März	1957	1958
noch: Verbrauchsgüterindustrien									
56	Papier und Pappe verarbeitende Industrie ..	194 662	209 533	556 934	613 244	6 280	6 797	16 992	19 406
5611	davon: Tapetenindustrie	13 421	15 661	27 101	42 418	1 026	972	2 119	3 122
5620	Herstellung von Schreibwaren und Bürobedarf aus Papier und Pappe (einschl. Buchbinderei)	33 017	34 426	96 321	102 185	858	1 014	2 504	2 653
5630	Herstellung von Spezialpapieren und Verpackungsmitteln aus Papier und Pappe	109 725	119 697	324 227	346 460	1 887	1 844	4 865	5 583
5690	Sonstige Papier und Pappe verarbei- tende Industrie	38 499	39 749	109 285	122 181	2 509	2 967	7 504	8 048
57	Druckerei- und Vervielfältigungsindustrie	241 168	280 407	679 708	773 533	2 092	2 986	7 140	7 644
58	Kunststoffverarbeitende Industrie	122 371	137 479	299 318	386 585	18 804	20 845	59 888	58 406
61	Ledererzeugende Industrie	70 989	71 117	221 458	222 024	9 492	10 680	28 253	28 142
62	Lederverarbeitende und Schuhindustrie	205 110	236 004	612 964	654 442	8 320	10 410	29 448	25 360
6210	davon: Lederverarbeitende Industrie	46 168	58 358	147 125	149 761	5 496	7 225	18 299	17 570
6250	Schuhindustrie	158 942	177 646	465 839	504 681	2 824	3 185	11 149	7 790
63	Textilindustrie	1087 779	1154 555	3552 008	3462 309	90 996	96 808	312 623	280 916
64	Bekleidungsindustrie	474 740	565 774	1394 289	1489 065	9 877	12 209	33 120	29 121
6411	davon: Herren- und Knabenoberbekleidungs- industrie	139 939	169 076	426 832	444 103	1 641	2 020	6 358	4 772
6412	Damen-, Mädchen- und Kinderoberbe- kleidungsindustrie	134 391	163 469	346 958	399 495	2 809	3 768	9 281	8 158
6420	Wäsche-Industrie (einschl. Herstel- lung von Haus-, Bett- und Tisch- wäsche)	70 953	86 045	219 420	232 360	529	702	1 616	1 713
6490	Sonstige Bekleidungsindustrie	129 457	147 184	401 079	413 107	4 898	5 719	15 865	14 478
Nahrungs- und Genussmittelindustrien		2234 269	2480 709	6711 481	7233 728	34 886	40 366	90 964	110 251
68	Ernährungsindustrie	1883 119	2082 879	5603 579	6101 083	34 157	38 927	89 619	107 639
6811	davon: Mühlenindustrie	150 546	179 865	513 537	466 445	13 019	14 014	21 649	39 260
6813	Mehrmittelindustrie	67 507	75 278	196 117	219 206	473	506	1 237	1 392
6815	Stärke- und Kartoffeltrocknungs- industrie	19 289	20 520	54 713	61 522	1 376	1 782	3 826	4 636
6817	Backwarenindustrie	52 431	58 304	142 545	164 080	64	70	146	187
6821	Zuckerindustrie	61 673	100 511	350 662	396 499	-	9	33	293
6824	Obst und Gemüse verarbeitende Industrie	56 751	59 993	159 516	178 847	248	315	967	975
6827	Süßwarenindustrie	181 156	168 447	472 651	517 458	1 898	1 540	4 980	6 725
6831	Molkereien und Käseereien	276 992	307 741	796 595	875 805	56	67	431	137
6835	Dauermilch-, Schmelzkäse- und Käsewerke	65 773	61 332	176 483	201 463	1 187	1 274	2 931	3 208
6841	Ölmühlenindustrie	92 451	106 372	302 423	296 667	3 008	3 581	15 891	10 104
6844	Margarine-Industrie	95 488	110 429	302 569	311 465	66	101	17	217
6847	Talgschmelzen und Schmalzsiedereien	2 137	2 521	7 976	7 244	877	907	67	2 291
6851	Fleischverarbeitende Industrie	117 874	130 262	347 446	378 091	3 781	3 972	10 634	10 734
6855	Fischverarbeitende Industrie	26 887	28 728	82 236	89 307	1 233	1 789	4 544	4 372
6861	Kaffeemittelindustrie	8 367	8 714	24 269	26 639	67	64	226	199
6865	Kaffee und Tee verarbeitende Industrie	119 692	145 168	325 004	387 124	351	1 054	513	1 638
6871	Brauereien	224 124	228 444	631 945	672 302	4 183	5 315	15 083	14 198
6872	Mälzereien	18 647	21 593	54 172	59 552	871	1 004	1 723	2 446
6873	Alkoholbrennereien und Spiritus- reinigungsanstalten	15 501	16 866	38 996	48 347	271	201	744	756
6875	Spirituosenindustrie	73 320	79 089	192 011	235 899	273	350	910	1 087
6877	Weinverarbeitende Industrie	21 164	17 972	64 836	65 200	146	258	462	626
6879	Mineralbrunnen-, Mineralwasser- und Limonadenindustrie	31 770	34 332	84 535	97 276	153	172	966	557
6881	Essig-, Senf-, Essenzen- und Gewürz- industrie	18 152	19 502	51 485	58 903	468	456	1 320	1 289
6885	Eisgewinnung	720	749	2 253	2 078	-	-	9	-
6891	Futtermittelindustrie	84 707	100 147	228 604	283 664	88	126	310	312
69	Tabakverarbeitende Industrie	351 150	397 830	1107 902	1132 645	729	1 439	1 345	2 612
6911	davon: Zigarettenindustrie	279 317	323 394	955 215 ^{c)}	909 611	681	1 403	1 171 ^{c)}	2 491
6941	Zigarrenindustrie	52 360	53 498	152 687	162 407	47	33	174	115
6971	Rauch-, Kau- und Schnupftabak- industrie	19 473	20 938	. d)	60 627	1	3	. d)	6
Industrie insgesamt		13059 511	14478 221	40018 062	41611 577	2428 278	2648 313	7223 120	7502 813

a) Einschl. Industriezweig 3888 - Füllhalter- und Kugelschreiberindustrie. - b) Im Industriezweig 3881 - Metallwarenindustrie enthalten. -
c) Einschl. Industriezweig 6971 - Rauch-, Kau- und Schnupftabakindustrie. - d) Im Industriezweig 6911 - Zigarettenindustrie enthalten.

4. Umsatz im März 1958 nach beteiligten
in 1000

Nr.	Industriegruppe und -zweig	Schleswig-Holstein	Hamburg	Niedersachsen	Bremen	Nordrhein-Westfalen	Hessen
21	Bergbau						
2111	Steinkohlenbergbau	a)	a)	a)	a)	516 615	a)
2114	Braunkohlen- und Pechkohlenbergbau	-	-	a)	-	53 915	2 902
2130	Eisenerzbergbau	-	-	18 197	-	9 664	1 970
2140	Metallergbergbau	-	-	a)	-	4 151	-
2150	Kali- und Steinsalzbergbau, Salinen	-	-	25 485	-	a)	15 283
2160	Erdöl- und Erdgasgewinnung	a)	a)	50 305	-	a)	a)
2170	Flußspat-, Schwespat-, Graphit- und sonstiger Bergbau	-	-	829	-	a)	a)
2180	Torfindustrie	275	-	5 109	-	a)	-
	Grundstoff- und Produktionsgüterindustrien						
25	Industrie der Steine und Erden	13 175	5 223	43 186	4 247	116 124	31 364
27	Eisenschaffende Industrie	a)	-	103 474	a)	1 015 197	12 388
2910	Eisen-, Stahl- und Tempergießereien	4 365	1 410	15 931	815	146 185	27 682
3010	Ziehereien und Kaltwalzwerke	a)	a)	6 265	932	234 171	7 516
28	NE-Metallindustrie	2 046	30 912	27 896	-	120 328	36 790
2950	Metallgießereien	879	1 212	3 558	79	18 609	2 780
22	Mineralölverarbeitung und Kohlenwertstoffindustrie	17 130	125 946	54 704	21 775	174 690	826
40	Chemische Industrie	18 972	58 906	67 932	3 795	614 774	192 490
53	Sägewerke und holzbearbeitende Industrie ..	5 097	2 885	22 089	3 594	35 985	13 635
55	Holzschliff, Zellstoff, Papier und Pappe erzeugende Industrie	a)	a)	22 613	-	76 400	11 300
59	Kautschuk u. Asbest verarbeitende Industrie	3 014	27 793	58 656	213	30 532	47 841
	Investitionsgüterindustrien						
31	Stahlbau (einschl. Leichtmetallbau)	5 582	13 284	28 123	3 752	187 607	26 473
32	Maschinenbau	37 683	54 371	121 742	11 435	625 114	131 899
33	Fahrzeugbau	2 576	9 018	235 149	57 523	160 558	165 427
34	Schiffbau	38 741	55 919	21 295	40 954	6 120	924
35	Luftfahrzeugbau	-	a)	a)	a)	-	a)
36	Elektrotechnische Industrie 1).....	10 473	82 744	87 426	12 796	307 432	102 693
37	Feinmechanische und optische sowie Uhrenindustrie	6 671	4 280	a)	a)	14 604	20 848
3020	Stahlverformung	465	1 752	9 061	94	198 089	6 587
38	Eisen-, Blech- und Metallwarenindustrie ...	7 752	13 487	29 943	4 586	327 026	61 110
	Verbrauchsgüterindustrien						
51	Feinkeramische Industrie	3 325	a)	6 939	a)	19 409	7 402
52	Glasindustrie	1 066	888	10 515	-	68 005	6 013
54	Holzverarbeitende Industrie	5 983	4 130	41 133	2 479	116 648	22 869
39	Musikinstrumenten-, Spiel-, Schmuckwaren- und Sportgeräte-Industrie	75	a)	1 671	a)	5 652	3 326
56	Papier- und Pappe verarbeitende Industrie ..	8 153	10 165	26 865	248	69 850	12 427
57	Druckerei- und Vervielfältigungsindustrie .	11 952	24 562	22 492	4 238	77 266	29 300
58	Kunststoffverarbeitende Industrie	842	4 903	22 284	334	43 183	17 498
61	Ledererzeugende Industrie	a)	a)	2 831	-	12 343	9 845
62	Lederverarbeitende und Schuhindustrie	2 431	a)	9 925	a)	38 291	41 180
63	Textilindustrie	16 643	8 728	74 425	9 277	504 442	44 987
64	Bekleidungsindustrie	14 610	14 589	51 313	3 496	205 081	46 840
	Nahrungs- und Genußmittelindustrien						
68	Ernährungsindustrie	133 277	216 620	284 678	98 423	625 641	112 635
6811	darunter: Mühlenindustrie	10 900	9 588	20 728	a)	65 500	11 215
6821	Zuckerindustrie	a)	-	39 591	-	23 485	5 035
6827	Süßwarenindustrie	9 011	14 376	20 963	3 855	69 674	10 999
6831	Molkereien und Käseereien	25 492	3 423	54 505	2 386	66 582	27 134
6851	Fleischverarbeitende Industrie ..	12 477	11 253	22 451	a)	51 832	5 126
6871	Brauereien	2 278	8 878	13 781	7 815	70 352	15 576
69	Tabakverarbeitende Industrie	44 509	93 413	41 463	21 760	27 300	5 263
	Industrie insgesamt	445 937	873 464	1 683 328	319 302	6 810 714	1 282 201
	Arbeitstage	26	26	26	26	26	26

1) Außer Vorbemerkung Ziff. 5e ist hier zu berücksichtigen, daß für 13 Großunternehmen der elektrotechnischen Industrie die Fakturerfaßt werden. - a) Aus Gründen der Geheimhaltung betrieblicher Einzelangaben nicht veröffentlicht, aber in der Gesamtsumme enthalten.

Umsatz

Industriegruppen und -zweigen und nach Ländern

DM

Rheinland-Pfalz	Baden-Württemberg	Bayern	Bundesgebiet (ohne Saarland und Berlin)	Berlin (West)	Industriegruppe und -zweig	Nr.
					Bergbau	21
a)	a)	a)	520 158	-	Steinkohlenbergbau	2111
a)	-	8 723	77 412	-	Braunkohlen- und Pechkohlenbergbau	2114
a)	a)	a)	36 621	-	Eisenerzbergbau	2130
285	-	a)	4 938	-	Metallergbergbau	2140
a)	4 930	a)	49 853	-	Kali- und Steinsalsbergbau, Salinen	2150
a)	156	a)	53 846	-	Erdöl- und Erdgasgewinnung	2160
a)	569	1 488	4 142	-	Flußspat-, Schwespat-, Graphit- und sonstiger Bergbau	2170
-	a)	108	5 638	-	Torfindustrie	2180
					Grundstoff- und Produktionsgüterindustrien	
39 460	48 588	52 728	354 095	6 614	Industrie der Steine und Erden	25
37 107	2 723	28 066	1 216 285	4 291	Eisenschaffende Industrie	27
12 850	25 395	12 328	246 961	a)	Eisen-, Stahl- und Tempergießereien	2910
29 366	18 114	4 903	302 934	545	Ziehereien und Kaltwalzwerke	3010
3 594	41 705	32 190	295 461	7 464	NE-Metallindustrie	28
697	12 819	7 063	47 696	3 714	Metallgießereien	2950
1 528	5 383	2 118	404 100	794	Mineralölverarbeitung und Kohlenwertstoff-industrie	22
193 389	133 775	128 788	1 412 821	27 162	Chemische Industrie	40
14 304	35 341	42 691	175 621	245	Sägewerke und holzbearbeitende Industrie	53
15 798	65 145	55 505	258 464	a)	Holzschliff, Zellstoff, Papier und Papp- erzeugende Industrie	55
6 608	20 716	14 927	210 300	2 404	Kautschuk u. Asbest verarbeitende Industrie	59
					Investitionsgüterindustrien	
7 313	28 564	26 152	326 850	21 070	Stahlbau (einschl. Leichtmetallbau)	31
54 994	404 719	255 338	1 697 295	54 891	Maschinenbau	32
4 794	285 111	109 757	1 029 913	5 387	Fahrzeugbau	33
2 468	1 515	1 619	169 555	1 374	Schiffbau	34
a)	111	243	806	-	Luftfahrzeugbau	35
11 980	296 646	228 607	1 140 797	84 436	Elektrotechnische Industrie 1)	36
2 407	90 526	31 649	185 144	8 212	Feinmechanische und optische sowie Uhren- industrie	37
3 322	38 409	15 320	273 099	3 285	Stahlverformung	3020
20 876	115 096	53 067	632 943	12 526	Eisen-, Blech- und Metallwarenindustrie	38
					Verbrauchsgüterindustrien	
10 591	5 222	41 880	99 709	848	Feinkeramische Industrie	51
8 205	9 990	23 794	128 476	1 989	Glasindustrie	52
17 763	74 670	65 896	351 571	4 994	Holzverarbeitende Industrie	54
6 945	38 290	19 766	76 711	1 611	Musikinstrumenten-, Spiel-, Schmuckwaren- und Sportgeräte-Industrie	39
12 435	46 544	29 643	216 330	9 135	Papier und Papp verarbeitende Industrie	56
9 484	53 352	50 387	283 033	18 312	Druckerei- und Vervielfältigungsindustrie	57
12 269	30 843	26 168	158 324	4 338	Kunststoffverarbeitende Industrie	58
7 435	35 078	5 998	81 797	341	Ledererzeugende Industrie	61
59 208	57 262	37 697	246 414	2 630	Lederverarbeitende und Schuhindustrie	62
23 323	339 541	229 997	1 251 363	9 568	Textilindustrie	63
13 591	96 558	131 905	577 983	104 073	Bekleidungsindustrie	64
					Nahrungs- und Genußmittelindustrien	
97 152	268 089	285 291	2 121 806	73 020	Ernährungsindustrie	68
14 490	34 025	a)	193 879	5 786	darunter: Mühlenindustrie	6811
a)	a)	13 905	100 520	-	Zuckerindustrie	6821
1 779	24 957	14 373	169 987	9 940	Süßwarenindustrie	6827
16 208	42 161	69 917	307 808	a)	Molkereien und Käseereien	6831
a)	8 276	18 259	134 234	9 593	Fleischverarbeitende Industrie	6851
15 652	37 603	61 824	233 759	a)	Brauereien	6871
33 054	63 668	68 839	399 269	32 533	Tabakverarbeitende Industrie	69
780 961	2 796 548	2 134 079	17 126 534	512 655	Industrie insgesamt	
26	26	26	26	26		

werte am Sitz der fakturierenden „technischen Büros“ (in einigen Fällen der Hauptverwaltung), nicht am Sitz des Produktionsbetriebes

noch: C. Umsatz

5. Im Umsatz enthaltene Verbrauchsteuern in zeitlicher Entwicklung nach beteiligten Industriegruppen und -zweigen
in 1000 DM

Nr.	Industriegruppe und -zweig	1957			1958		Januar bis März	
		Monats- durch- schnitt	Februar	März	Februar	März	1957	1958
21	Bergbau	3 224	2 828	2 786	3 018	3 210	9 608	10 124
2150	Kali- und Steinsalzbergbau, Salinen	3 224	2 828	2 786	3 018	3 210	9 607	10 124
2160	Erdöl- und Erdgasgewinnung	-	-	-	-	-	1	-
	Grundstoff- und Produktionsgüterindustrien	38 708	32 081	37 269	33 361	40 398	105 018	113 049
22	Mineralölverarbeitung und Kohlenwertstoff- industrie	35 798	29 494	34 877	30 751	37 584	96 937	104 550
2210	davon: Mineralölverarbeitung	35 610	29 352	34 703	30 575	37 434	96 458	104 037
2230	Braunkohlen- und Torfteerdestilla- tion, Ölschieferverschmelzung und -verarbeitung	64	54	57	52	45	178	154
2250	Kohlenwertstoffindustrie	124	88	117	124	105	301	359
40	Chemische Industrie	2 910	2 587	2 392	2 610	2 814	8 081	8 499
4010	davon: Chemische Industrie (ohne Chemie- faserindustrie)	2 910	2 587	2 392	2 610	2 814	8 081	8 499
	Investitionsgüterindustrien	1 036	1 094	427	1 093	968	2 844	3 428
36	Elektrotechnische Industrie	1 036	1 094	427	1 093	968	2 844	3 428
	Verbrauchsgüterindustrien	485	202	197	530	573	864	1 648
56	Papier und Pappe verarbeitende Industrie ...	370	167	171	378	431	752	1 192
5690	davon: Sonstige Papier und Pappe verarbei- tende Industrie	370	167	171	378	431	752	1 192
57	Druckerei- und Vervielfältigungsindustrie ..	115	35	26	152	142	112	456
	Nahrungs- und Genussmittelindustrien	343 372	296 537	321 831	299 282	342 444	943 562	983 080
68	Ernährungsindustrie	117 466	96 658	105 613	104 214	118 198	302 144	350 294
6815	davon: Stärke- und Kartoffeltrocknungs- industrie	315	297	298	341	369	905	1 062
6821	Zuckerindustrie	12 306	10 166	10 979	4 839	8 469	31 414	36 306
6824	Obst und Gemüse verarbeitende Industrie	38	30	92	29	33	150	93
6827	Süßwarenindustrie	11	8	7	8	8	24	30
6861	Kaffeemittelindustrie	36	61	19	27	29	137	113
6865	Kaffee und Tee verarbeitende Industrie	27 831	22 998	26 239	27 796	34 332	73 575	90 860
6871	Brauereien	42 189	34 449	39 932	37 257	39 359	106 188	114 160
6873	Alkoholbrennereien und Spiritus- reinigungsanstalten	444	474	456	277	282	1 245	932
6875	Spirituosenindustrie	30 440	24 236	24 518	29 387	31 881	75 809	93 630
6877	Weinverarbeitende Industrie	3 214	3 350	2 526	3 655	2 900	10 922	11 205
6881	Essig-, Senf-, Essenzen- und Gewürz- industrie	642	589	547	598	536	1 775	1 903
69	Tabakverarbeitende Industrie	225 906	199 879	216 218	195 068	224 246	641 418	632 786
6911	davon: Zigarettenindustrie	213 504a)	188 642a)	205 115a)	178 670	207 409	607 191a)	582 282
6941	Zigarrenindustrie	12 402	11 237	11 103	11 752	11 692	34 227	36 031
6971	Rauch-, Kau- und Schnupftabak- industrie	b)	b)	b)	4 646	5 145	b)	14 473
	Industrie insgesamt	386 825	332 742	362 510	337 284	387 593	1 061 896	1 111 329

a.) Einschl. Industriezweig 6971 - Rauch-, Kau- und Schnupftabakindustrie. - b) Im Industriezweig 6911 - Zigarettenindustrie enthalten.

D. Brennstoff- und Energieversorgung

Betriebe mit 10 und mehr Beschäftigten

1. Gesamtkohleverbrauch in zeitlicher Entwicklung nach **hauptbeteiligten** Industriegruppen und -zweigen in Tonnen Steinkohle-Einheiten

Nr.	Industriegruppe und -zweig	1957			1958		Januar bis März	
		Monats- durch- schnitt	Februar	März	Februar	März	1957	1958
21	Bergbau	1742 672	1757 287	1810 851	1764 454	1928 351	5559 033	5678 301
2111	Steinkohlenbergbau 1).....	1178 543r	1198 887	1214 722	1226 382	1347 442	3793 800	3975 102
2114	Braunkohlen- und Pechkohlenbergbau 1).....	488 672r	481 911	514 075	459 153	498 443	1522 189	1453 805
2130	Eisenerzbergbau	27 422	27 410	28 366	29 671	30 516	84 552	92 609
2140	Metallerzbergbau	2 159r	2 294	2 425	1 569r	1 417	7 400	5 404r
2150	Kali- und Steinsalzbergbau, Salinen	43 270r	43 600	48 358	44 876r	47 448	141 752	142 468r
2160	Erdöl- und Erdgasgewinnung	1 906	2 343	2 126	2 133	2 405	6 872	6 780
2170	Flußspat-, Schwerspat-, Graphit- und sonstiger Bergbau	700	842	779	670	680	2 468	2 133
2180	Torfindustrie	-	-	-	-	-	-	-
	Grundstoff- und Produktionsgüterindustrien	3529 974	3322 992	3673 366	3231 450r	3460 044	10612 079	10312 893r
25	Industrie der Steine und Erden	583 073r	487 223	612 640	399 594	460 482	1583 801	1297 639
27	Eisenschaffende Industrie	1675 105r	1560 194	1713 246	1588 448	1649 502	4981 180	5010 658
2910	Eisen-, Stahl- und Tempergießereien	119 190r	124 482	126 605	115 693	121 031	385 321	365 946
3010	Ziehereien und Kaltwalzwerke	18 164r	21 862	21 318	19 569r	20 744	68 287	63 666r
28	NE-Metallindustrie	95 187	89 970	100 379	74 771	82 277	294 861	241 963
2950	Metallgießereien	2 220r	2 758	2 377	2 177r	2 129	8 054	6 763r
22	Mineralölverarbeitung und Kohlenwertstoff- industrie	139 164r	141 109	148 590	132 067	143 938	448 935	425 315
40	Chemische Industrie	653 998	643 134	688 847	654 975	717 183	2053 573	2126 869
53	Sägewerke und holzbearbeitende Industrie ..	15 784	17 207	17 423	16 400	16 998	52 202	49 864
55	Holzschliff, Zellstoff, Papier und Pappe erzeugende Industrie	201 893	204 450	215 071	198 788	215 225	643 723	632 773
59	Kautschuk u. Asbest verarbeitende Industrie	26 196	30 603	26 870	28 968	30 535	92 142	91 437
	Investitionsgüterindustrien	227 786r	299 933	268 204	305 798r	320 358	931 890	973 409r
31	Stahlbau (einschl. Leichtmetallbau)	11 902r	16 945	14 724	16 399r	17 742	51 091	51 820r
32	Maschinenbau	72 647r	102 045	85 077	102 844r	105 710	309 437	325 038r
33	Fahrzeugbau	44 963r	53 216	49 849	53 265r	62 536	174 368	183 121r
34	Schiffbau	7 159	8 934	9 846	9 677	9 932	29 292	30 728
35	Luftfahrzeugbau	207	26	15	1 581	1 692	75	5 467
36	Elektrotechnische Industrie	38 035	50 773	44 616	55 233	55 009	158 276	170 467
37	Feinmechanische und optische sowie Uhren- industrie	4 167	6 254	5 497	6 658	6 616	19 377	20 459
3020	Stahlverformung	15 885r	19 096	20 981	17 266r	17 760	60 964	54 064r
38	Eisen-, Blech- und Metallwarenindustrie ...	32 821r	42 644	37 599	42 875	43 361	129 010	132 245
	Verbrauchsgüterindustrien	360 227	417 624	401 475	389 893	402 877	1287 233	1224 956
51	Feinkeramische Industrie	40 824	42 690	44 560	37 953	39 329	133 409	118 138
52	Glasindustrie	52 466	56 519	57 588	49 089	51 368	176 301	152 926
54	Holzverarbeitende Industrie	13 577	17 386	16 034	16 694	16 735	52 400	50 992
39	Musikinstrumenten-, Spiel-, Schmuckwaren- und Sportgeräte-Industrie	1 936	2 930	2 450	2 704	2 639	8 827	8 157
56	Papier und Pappe verarbeitende Industrie ..	13 760	15 761	14 840	16 509	16 693	48 496	50 645
57	Druckerei- und Vervielfältigungsindustrie ..	5 583	9 139	7 675	9 544	9 402	27 564	29 194
58	Kunststoffverarbeitende Industrie	6 071	7 306	6 961	7 529	7 809	22 621	23 679
61	Ledererzeugende Industrie	20 489	22 668	22 034	22 570	23 457	70 126	70 661
62	Lederverarbeitende und Schuhindustrie	3 813	6 210	5 020	6 049	5 652	18 924	18 348
63	Textilindustrie	193 256	224 797	213 602	209 864	218 720	691 591	667 647
64	Bekleidungsindustrie	8 452	12 218	10 711	11 388	11 073	36 974	34 569
	Nahrungs- und Genußmittelindustrien	304 284	222 615	222 938	203 167	210 325	756 537	673 916
68	Ernährungsindustrie	301 023	217 888	218 853	198 970	206 126	742 349	661 213
6811	darunter: Mühlenindustrie	9 152	9 396	9 007	7 832	8 082	29 268	25 118
6821	Zuckerindustrie	110 607	28 431	25 413	13 420	13 936	149 036	81 878
6827	Süßwarenindustrie	8 661	10 149	9 712	9 433	9 735	30 496	29 659
6831	Molkereien und Käseereien	27 076	25 011	25 977	25 544	26 640	77 669	78 844
6851	Fleischverarbeitende Industrie ..	4 818	5 227	5 362	4 269	4 467	16 098	13 547
6871	Brauereien	48 503	47 328	49 729	48 448	49 983	148 759	150 551
69	Tabakverarbeitende Industrie	3 261	4 727	4 085	4 197	4 199	14 188	12 703
	Industrie insgesamt	6164 943r	6020 451	6376 834	5894 762	6321 955	19146 772	18863 475

1) Ohne Einsatzkohle für Brikett- und Koksherstellung.

noch: D. Brennstoff- und Energieversorgung

2. Kohleverbrauch im März 1958 nach **hauptbeteiligten** Industriegruppen und -zweigen und nach Kohlenarten
in Tonnen

Nr.	Industriegruppe und -zweig	Steinkohle und Stein- kohlen- briketts	Stein- kohlen- koks	Bayerische Pechkohle	Rohbraun- kohle	Braun- kohlen- briketts	Braun- kohlen- koks	Tschechi- sche Hart- braunkohle
21	Bergbau	1 231 446	162 927	35 250	1 246 802	121 314	21 805	-
2111	Steinkohlenbergbau ¹⁾	1 202 767	144 675	-	-	-	-	-
2114	Braunkohlen- und Pechkohlenbergbau ¹⁾	141	-	32 570	1 211 591	108 704	1 131	-
2130	Eisenersbergbau	2 663	15 996	-	6 566	937	13 584	-
2140	Metallersbergbau	731	675	-	-	16	-	-
2150	Kali- und Steinsalzbergbau, Salinen	22 759	1 249	2 680	27 731	11 583	7 067	-
2160	Erdöl- und Erdgasgewinnung	2 232	163	-	-	15	-	-
2170	Flußspat-, Schwespat-, Graphit- und sonstiger Bergbau	153	169	-	914	59	23	-
2180	Torfindustrie	-	-	-	-	-	-	-
	Grundstoff- und Produktionsgüterindustrien	1 280 913	1 830 752	37 120	443 465	243 600	17 518	4 168
25	Industrie der Steine und Erden	290 598	116 478	2 900	20 049	63 649	2 133	1 976
27	Eisenschaffende Industrie	156 324	1 457 773	30	13 877	45 322	870	-
2910	Eisen-, Stahl- und Tempergießereien	12 071	99 174	-	6 276	11 476	80	-
3010	Ziehereien und Kaltwalzwerke	14 086	2 607	90	824	5 564	17	-
28	NE-Metallindustrie	44 640	22 206	-	15 695	6 740	8 582	-
2950	Metallgießereien	168	1 853	-	5	157	-	2
22	Mineralölverarbeitung und Kohlenwertstoff- industrie	80 822	8 546	160	57 932	52 796	13	-
40	Chemische Industrie	479 385	115 816	2 645	258 046	49 397	1 877	286
53	Sagwerke und holzbearbeitende Industrie ..	11 781	487	691	9 069	1 707	147	28
55	Holzschliff, Zellstoff, Papier und Pappe erzeugende Industrie	167 197	3 826	29 349	59 368	2 198	3 782	1 823
59	Kautschuk u. Asbest verarbeitende Industrie	23 841	1 986	1 255	2 324	4 594	17	53
	Investitionsgüterindustrien	168 853	113 110	7 368	45 913	25 268	1 045	1 340
31	Stahlbau (einschl. Leichtmetallbau)	7 667	8 079	540	2 303	1 288	14	3
32	Maschinenbau	49 570	43 049	6 170	16 340	4 881	391	60
33	Fahrzeugbau	47 287	7 659	-	18 944	1 895	30	-
34	Schiffbau	8 010	1 826	-	15	86	51	-
35	Luftfahrzeugbau	1 583	104	-	12	1	-	-
36	Elektrotechnische Industrie	28 187	17 762	300	6 986	8 898	193	958
37	Feinmechanische und optische sowie Uhren- industrie	2 337	4 038	-	9	298	1	77
3020	Stahlverformung	7 665	8 779	10	556	1 674	13	-
38	Eisen-, Blech- und Metallwarenindustrie ...	16 547	21 814	348	748	6 247	352	242
	Verbrauchsgüterindustrien	244 756	48 949	15 739	34 122	99 678	3 947	36 619
51	Feinkeramische Industrie	8 615	3 674	15	2 491	29 761	1 357	10 950
52	Glasindustrie	5 702	1 363	3	1 744	58 246	126	9 688
54	Holzverarbeitende Industrie	7 385	4 081	306	5 107	4 616	76	477
39	Musikinstrumenten-, Spiel-, Schmuckwaren- und Sportgeräte-Industrie	1 080	1 332	-	201	207	19	20
56	Papier und Pappe verarbeitende Industrie ..	11 718	2 968	373	676	1 956	16	440
57	Druckerei- und Vervielfältigungsindustrie .	1 885	7 100	5	225	434	71	5
58	Kunststoffverarbeitende Industrie	4 985	2 035	412	777	342	6	50
61	Ledererzeugende Industrie	20 585	711	69	2 920	1 175	27	678
62	Lederverarbeitende und Schuhindustrie	2 111	3 210	201	3	213	39	56
63	Textilindustrie	175 814	16 768	14 071	19 813	2 474	2 112	14 228
64	Bekleidungsindustrie	4 876	5 707	284	159	254	98	27
	Nahrungs- und Genußmittelindustrien	145 484	27 709	12 571	32 355	24 386	223	3 192
68	Ernährungsindustrie	143 842	25 262	12 571	32 130	24 335	221	3 192
6811	darunter: Mühlenindustrie	5 924	1 157	-	2 567	197	-	30
6821	Zuckerindustrie	6 005	1 735	-	17 165	720	-	-
6827	Süßwarenindustrie	7 541	753	297	2 102	734	27	72
6831	Molkereien und Kasereien	23 986	794	842	628	1 547	24	96
6851	Fleischverarbeitende Industrie ..	3 813	453	79	63	184	-	8
6871	Brauereien	36 789	1 581	8 211	5 375	4 718	135	2 244
69	Tabakverarbeitende Industrie	1 642	2 447	-	225	51	2	-
	Industrie insgesamt	3 071 452	2 183 447	108 048	1 802 657	514 246	44 538	45 319

1) Ohne Einsatzkohle für Brikett- und Koksherstellung.

noch: D. Brennstoff- und Energieversorgung

3. Kohlebestand Ende März 1958 nach **hauptbeteiligten** Industriegruppen und -zweigen und nach Kohlenarten
in Tonnen

Nr.	Industriegruppe und -zweig	Steinkohle und Steinkohlenbriketts	Steinkohlens-koks	Bayerische Pechkohle	Rohbraunkohle	Braunkohlenbriketts	Braunkohlens-koks	Tschechische Hartbraunkohle
21	Bergbau	86 577	34 499	1 443	8 214	3 301	19 573	-
2111	Steinkohlenbergbau	-	-	-	-	-
2114	Braunkohlen- und Pechkohlenbergbau	-
2130	Eisenerzbergbau	2 312	28 876	-	741	79	6 071	-
2140	Metallerzbergbau	160	551	-	-	36	-	-
2150	Kali- und Steinsalzbergbau, Salinen	78 107	4 052	1 443	7 432	3 111	13 478	-
2160	Erdöl- und Erdgasgewinnung	5 784	701	-	-	28	-	-
2170	Flußspat-, Schwespat-, Graphit- und sonstiger Bergbau	214	319	-	41	47	24	-
2180	Torfindustrie	-	-	-	-	-	-	-
	Grundstoff- und Produktionsgüterindustrien	2 206 460	1 557 329	22 527	193 343	115 350	21 339	11 239
25	Industrie der Steine und Erden	432 776	214 324	2 436	7 490	37 110	780	2 885
27	Eisenschaffende Industrie	126 065	915 289	26	9 294	26 562	30	5 707
2910	Eisen-, Stahl- und Tempergießereien	12 781	113 247	-	986	7 301	68	-
3010	Ziehereien und Kaltwalzwerke	14 541	4 637	215	-	3 902	23	-
28	NE-Metallindustrie	111 217	59 760	-	4 971	6 466	14 796	-
2950	Metallgießereien	439	1 970	-	-	172	-	11
22	Mineralölverarbeitung und Kohlenwertstoff-industrie	62 181	1 417	118	3 194	2 633	-	-
40	Chemische Industrie	1 091 687	235 116	914	127 524	28 991	4 618	712
53	Sägewerke und holzbearbeitende Industrie ..	12 919	478	655	3 277	801	24	28
55	Holzschliff, Zellstoff, Papier und Pappe erzeugende Industrie	287 193	6 628	15 538	36 099	583	990	1 841
59	Kautschuk u. Asbest verarbeitende Industrie ..	54 661	4 463	2 625	508	829	10	55
	Investitionsgüterindustrien	339 635	157 592	8 293	19 489	18 750	976	1 616
31	Stahlbau (einschl. Leichtmetallbau)	11 254	14 757	17	696	1 502	5	8
32	Maschinenbau	103 198	60 943	7 082	9 613	4 148	422	24
33	Fahrzeugbau	124 240	11 218	60	3 493	2 887	6	-
34	Schiffbau	17 725	4 288	-	15	70	99	-
35	Luftfahrzeugbau	3 908	109	-	-	1	-	-
36	Elektrotechnische Industrie	47 415	28 021	956	4 077	3 401	171	1 200
37	Feinmechanische und optische sowie Uhren-industrie	4 309	5 352	2	9	452	-	288
3020	Stahlverformung	7 184	8 094	10	1 423	1 005	43	-
38	Eisen-, Blech- und Metallwarenindustrie ...	20 402	24 810	166	163	5 284	230	96
	Verbrauchsgüterindustrien	370 066	59 789	17 021	31 165	59 681	3 302	48 710
51	Feinkeramische Industrie	11 423	4 792	10	1 966	24 970	367	12 855
52	Glasindustrie	10 960	2 509	2	3 838	26 961	61	11 889
54	Holzverarbeitende Industrie	6 295	3 983	332	2 170	3 577	101	652
39	Musikinstrumenten-, Spiel-, Schmuckwaren- und Sportgeräte-Industrie	2 082	2 456	-	115	201	34	-
56	Papier und Pappe verarbeitende Industrie ..	14 661	3 981	141	286	514	27	98
57	Druckerei- und Vervielfältigungsindustrie ..	1 285	6 494	3	28	184	49	6
58	Kunststoffverarbeitende Industrie	6 035	1 519	338	50	105	21	62
61	Ledererzeugende Industrie	37 945	843	35	803	691	15	550
62	Lederverarbeitende und Schuhindustrie	3 326	4 858	50	32	54	17	62
63	Textilindustrie	269 764	21 899	15 682	21 785	2 160	2 528	22 531
64	Bekleidungsindustrie	6 290	6 455	428	92	264	82	5
	Nahrungs- und Genußmittelindustrien	292 784	45 305	9 344	48 177	16 980	225	4 792
68	Ernährungsindustrie	286 918	42 277	9 344	47 993	16 914	224	4 792
6811	darunter: Mühlenindustrie	7 479	1 676	-	1 920	964	-	39
6821	Zuckerindustrie	124 014	11 907	-	42 109	409	-	-
6827	Süßwarenindustrie	10 438	916	183	1 221	436	22	51
6851	Molkereien und Käseereien	19 713	984	567	210	892	13	106
6851	Fleischverarbeitende Industrie ..	2 433	400	28	24	162	1	21
6871	Brauereien	48 817	2 636	4 491	1 704	5 601	153	3 506
69	Tabakverarbeitende Industrie	5 866	3 028	-	184	66	1	-
	Industrie insgesamt	3 295 522	1 854 514	58 628	300 388	214 062	45 415	66 357

nöch: D. Brennstoff- und Energieversorgung

4. Heizölverbrauch in zeitlicher Entwicklung nach **hauptbeteiligten** Industriegruppen und -zweigen
in Tonnen

Nr.	Industriegruppe und -zweig	1957			1958		Januar bis März	
		Monats- durch- schnitt	Februar	März	Februar	März	1957	1958
21	Bergbau	7 487	8 298	8 375	9 731	10 808	26 521	33 697
2111	Steinkohlenbergbau	2 233	3 001	3 003	7 020	7 266	9 745	24 447
2114	Braunkohlen- und Pechkohlenbergbau	-	-	-	-	-	-	-
2130	Eisenersbergbau	637	613	632	725	756	1 954	2 263
2140	Metallerbergbau	157	208	177	159	219	604	613
2150	Kali- und Steinsalzbergbau, Salinen	834	819	846	1 488	1 845	2 543	4 785
2160	Erdöl- und Erdgasgewinnung	3 604	3 641	3 695	280	669	11 617	1 435
2170	Flußspat-, Schwespat-, Graphit- und sonstiger Bergbau	21	16	22	59	53	57	154
2180	Torfindustrie	1	-	-	-	-	1	-
	Grundstoff- und Produktionsgüterindustrien	190 487	167 422	183 010	226 366	248 814	540 009	722 091
25	Industrie der Steine und Erden	33 343	25 584	32 903	26 044	34 713	84 000	88 169
27	Eisenschaffende Industrie	46 939	41 260	45 476	55 456	59 876	133 292	176 758
2910	Eisen-, Stahl- und Tempergießereien	3 647	3 974	3 628	3 818	4 263	11 600	12 303
3010	Ziehereien und Kaltwalzwerke	753	724	604	1 682	2 126	2 204	5 767
28	NE-Metallindustrie	9 338	7 803	7 635	14 582	16 659	24 134	47 382
2950	Metallgießereien	904	949	898	1 178	1 289	2 757	3 717
22	Mineralölverarbeitung und Kohlenwertstoff- industrie	42 255	37 340	41 091	51 844	55 217	123 837	163 929
40	Chemische Industrie	34 242	33 107	33 200	45 815	44 431	105 006	139 121
53	Sägewerke und holzbearbeitende Industrie ..	1 722	1 703	1 770	2 341	2 709	5 284	7 487
55	Holzschliff, Zellstoff, Papier und Papp- erzeugende Industrie	13 340	11 020	11 344	18 650	22 195	34 713	61 706
59	Kautschuk u. Asbest verarbeitende Industrie	4 004	3 958	4 461	4 956	5 336	13 182	15 752
	Investitionsgüterindustrien	30 759	38 998	34 096	70 052	72 377	123 011	217 596
31	Stahlbau (einschl. Leichtmetallbau)	1 365	1 674	1 439	2 792	2 908	5 066	8 784
32	Maschinenbau	7 834	12 073	9 782	17 654	18 693	36 284	56 060
33	Fahrzeugbau	7 675	7 535	7 912	23 364	23 435	27 557	70 376
34	Schiffbau	968	1 187	1 232	2 034	2 072	3 910	6 706
35	Luftfahrzeugbau	64	95	77	200	218	307	619
36	Elektrotechnische Industrie	4 453	6 327	4 809	8 793	9 173	18 742	27 790
37	Feinmechanische und optische sowie Uhren- industrie	1 240	1 749	1 493	2 476	2 533	5 577	7 857
3020	Stahlverformung	3 170	3 374	3 099	4 634	4 907	10 133	14 261
38	Eisen-, Blech- und Metallwarenindustrie ...	3 990	4 984	4 253	8 105	8 438	15 435	25 143
	Verbrauchsgüterindustrien	42 867	42 744	43 964	57 033	65 805	134 069	183 613
51	Feinkeramische Industrie	1 770	1 365	1 449	3 587	4 090	4 480	11 305
52	Glasindustrie	26 485	23 449	26 798	27 238	31 479	75 668	87 668
54	Holzverarbeitende Industrie	831	1 076	920	1 977	2 151	3 104	6 222
39	Musikinstrumenten-, Spiel-, Schmuckwaren- und Sportgeräte-Industrie	324	492	425	747	751	1 503	2 261
56	Papier und Pappverarbeitung	934	1 143	1 041	1 595	2 113	3 448	5 416
57	Druckerei- und Vervielfältigungsindustrie ..	1 147	1 716	1 292	2 641	2 737	4 927	8 156
58	Kunststoffverarbeitende Industrie	651	821	679	1 551	1 664	2 355	5 509
61	Ledererzeugende Industrie	565	745	556	1 069	1 223	2 162	3 424
62	Ledererzeugende und Schuhindustrie	478	689	528	1 197	1 191	2 027	3 688
63	Textilindustrie	7 735	8 765	8 039	11 604	14 425	27 043	38 248
64	Bekleidungsindustrie	1 947	2 483	2 237	3 827	3 981	7 352	11 716
	Nahrungs- und Genußmittelindustrien	19 143	15 979	15 849	25 461	28 377	49 488	80 827
68	Ernährungsindustrie	18 315	15 114	15 019	24 082	26 806	46 719	76 322
6811	darunter: Mühlenindustrie	203	195	151	729	458	572	1 633
6821	Zuckerindustrie	1 156	233	53	708	890	956	2 516
6827	Süßwarenindustrie	1 105	1 086	998	1 645	1 729	3 261	5 151
6831	Molkereien und Käseereien	3 134	1 976	2 277	3 396	3 910	6 490	11 053
6851	Fleischverarbeitende Industrie ..	366	280	274	1 027	1 079	841	3 044
6871	Brauereien	3 909	3 748	3 670	4 783	5 454	11 186	15 529
69	Tabakverarbeitende Industrie	828	865	830	1 379	1 571	2 769	4 505
	Industrie insgesamt	290 743	273 441	285 294	388 643	426 181	873 098	1237 824

noch: D. Brennstoff- und Energieversorgung

5. Gasverbrauch in zeitlicher Entwicklung nach **hauptbeteiligten** Industriegruppen und -zweigen
in 1000 cbm

Nr.	Industriegruppe und -zweig	1957			1958		Januar bis März	
		Monats- durch- schnitt	Februar	März	Februar	März	1957	1958
Ortsgas und Kokereigas (einschl. Ferngas)								
21	Bergbau	628 411	578 968	654 923	497 375	562 553	1826 451	1590 975
2111	Steinkohlenbergbau	628 361	578 777	654 866	497 370	562 497	1826 012	1590 866
2114	Braunkohlen- und Pechkohlenbergbau	-	1	1	1	1	3	3
2130	Eisenerzbergbau	-	-	-	-	-	-	-
2140	Metallerzbergbau	1	1	1	1	1	3	3
2150	Kali- und Steinsalzbergbau, Salinen	49	189	55	-	50	433	93
2160	Erdöl- und Erdgasgewinnung	-	-	-	-	-	-	-
2170	Flußspat-, Schwespat-, Graphit- und sonstiger Bergbau	-	-	-	3	4	-	10
2180	Torfindustrie	-	-	-	-	-	-	-
	Grundstoff- und Produktionsgüterindustrien	717 943	674 824	729 631	698 590	731 576	2140 404	2199 007
25	Industrie der Steine und Erden	8 394	6 749	7 580	8 406	9 204	21 096	27 111
27	Eisenschaffende Industrie	414 167	400 782	430 603	398 810	405 623	1267 587	1248 174
2910	Eisen-, Stahl- und Tempergießereien	27 466	27 015	27 487	27 616	31 452	83 631	90 139
3010	Ziehereien und Kaltwalzwerke	24 338	22 889	24 679	27 199	30 374	74 070	87 256
28	NE-Metallindustrie	19 927	20 100	20 947	21 444	22 644	62 938	67 069
2950	Metallgießereien	6 410	6 437	6 511	6 591	7 108	19 954	20 691
22	Mineralölverarbeitung und Kohlenwertstoff- industrie	84 149	73 881	80 791	81 680	87 699	239 055	256 874
40	Chemische Industrie	132 820	116 685	130 752	126 568	137 165	371 195	400 807
53	Sägewerke und holzbearbeitende Industrie ..	27	63	46	11	10	171	38
55	Holzschliff, Zellstoff, Papier und Pappe erzeugende Industrie	17	21	20	18	19	59	81
59	Kautschuk u. Asbest verarbeitende Industrie	228	202	215	247	278	648	767
	Investitionsgüterindustrien	121 482	131 215	127 105	134 548	142 838	399 627	421 223
31	Stahlbau (einschl. Leichtmetallbau)	10 047	11 587	10 590	12 558	13 412	34 997	39 557
32	Maschinenbau	29 471	33 398	31 600	33 987	35 319	102 265	105 338
33	Fahrzeugbau	12 362	11 969	12 034	12 961	13 903	36 662	40 167
34	Schiffbau	2 126	2 158	2 370	3 274	3 005	6 634	9 382
35	Luftfahrzeugbau	3	2	2	25	22	6	80
36	Elektrotechnische Industrie	8 541	9 041	8 860	9 248	10 042	27 453	29 191
37	Feinmechanische und optische sowie Uhren- industrie	910	1 038	1 010	1 011	1 072	3 035	3 116
3020	Stahlverformung	33 521	34 936	34 901	35 151	37 951	107 156	111 657
38	Eisen-, Blech- und Metallwarenindustrie ...	24 501	27 086	25 738	26 333	28 112	81 419	82 735
	Verbrauchsgüterindustrien	63 118	61 468	65 058	58 955	64 448	195 088	189 553
51	Feinkeramische Industrie	10 049	9 299	9 872	9 393	10 163	29 409	30 987
52	Glasindustrie	48 228	46 401	49 733	43 622	48 067	148 351	140 174
54	Holzverarbeitende Industrie	238	257	250	259	300	774	840
39	Musikinstrumenten-, Spiel-, Schmuckwaren- und Sportgeräte-Industrie	351	394	369	352	397	1 119	1 104
56	Papier und Pappe verarbeitende Industrie ..	497	563	520	677	689	1 742	2 041
57	Druckerei- und Vervielfältigungsindustrie .	1 099	1 269	1 235	1 435	1 434	3 862	4 349
58	Kunststoffverarbeitende Industrie	414	430	428	520	571	1 348	1 667
61	Ledererzeugende Industrie	58	61	54	37	39	185	118
62	Lederverarbeitende und Schuhindustrie	150	246	190	197	199	662	593
63	Textilindustrie	1 441	1 721	1 660	1 674	1 767	5 171	5 231
64	Bekleidungsindustrie	593	827	747	789	822	2 465	2 449
	Nahrungs- und Genußmittelindustrien	9 481	9 164	9 342	9 663	10 421	28 250	30 316
68	Ernährungsindustrie	9 235	8 913	9 098	9 429	10 159	27 473	29 580
6811	darunter: Mühlenindustrie	49	32	39	35	41	122	113
6821	Zuckerindustrie	9	9	8	8	8	28	28
6827	Süßwarenindustrie	3 358	3 164	3 336	3 256	3 422	9 635	9 966
6831	Molkereien und Käseereien	35	36	35	60	35	108	128
6851	Fleischverarbeitende Industrie ..	800	839	825	883	873	2 584	2 710
6871	Brauereien	484	444	299	475	473	1 409	1 494
69	Tabakverarbeitende Industrie	246	251	244	234	262	777	736
	Industrie insgesamt	1540 435	1455 639	1586 059	1399 131	1511 836	4589 820	4431 074
Erdgas								
	Industrie insgesamt	23 522	23 437	25 434	21 858	23 217	75 920	71 188

noch: D. Brennstoff- und Energieversorgung

6. Stromverbrauch in zeitlicher Entwicklung nach **hauptbeteiligten** Industriegruppen und -zweigen
in 1000 kWh

Nr.	Industriegruppe und -zweig	1957			1958		Januar bis März	
		Monats- durch- schnitt	Februar	März	Februar	März	1957	1958
21	Bergbau	815 148	760 296	825 065	810 974	895 091	2426 575	2604 792
2111	Steinkohlenbergbau	569 145	537 636	581 596	561 824	623 865	1717 919	1811 463
2114	Braunkohlen- und Pechkohlenbergbau	146 133	127 467	140 708	153 895	170 197	408 061	492 605
2130	Eisenerzbergbau	31 404	29 974	33 254	31 344	33 890	95 560	99 164
2140	Metallerzbergbau	13 905	13 747	14 425	10 482	11 396	42 496	34 909
2150	Kali- und Steinsalzbergbau, Salinen	40 718	37 737	41 678	39 997	43 402	121 870	128 350
2160	Erdöl- und Erdgasgewinnung	10 419	10 649	10 123	10 346	8 805	30 974	28 236
2170	Flußspat-, Schwespat-, Graphit- und sonstiger Bergbau	2 452	2 478	2 570	2 345	2 714	7 716	7 756
2180	Torfindustrie	972	608	711	741	822	1 979	2 309
	Grundstoff- und Produktionsgüterindustrien	3150 874	2848 480	3178 103	2944 759	3256 431	9082 914	9398 621
25	Industrie der Steine und Erden	246 691	200 106	254 563	172 732	207 265	641 341	561 858
27	Eisenschaffende Industrie	597 459	569 809	599 995	628 095	653 780	1757 847	1954 182
2910	Eisen-, Stahl- und Tempergießereien	73 224	71 702	73 169	74 813	78 829	221 148	233 895
3010	Ziehereien und Kaltwalzwerke	50 802	48 560	51 903	51 936	56 352	153 594	165 488
28	NE-Metallindustrie	346 901	323 562	353 051	287 956	321 823	1035 434	925 759
2950	Metallgießereien	6 830	6 628	6 841	6 453	6 730	20 329	19 816
22	Mineralölverarbeitung und Kohlenwertstoff- industrie	175 211	155 820	169 976	171 829	184 842	498 103	542 615
40	Chemische Industrie	1334 284	1168 938	1341 428	1230 589	1394 995	3799 455	3981 022
53	Sägewerke und holzbearbeitende Industrie ..	29 403	29 045	30 139	28 829	31 049	89 193	90 371
55	Holzschliff, Zellstoff, Papier und Pappe erzeugende Industrie	242 483	227 859	247 238	243 251	269 213	720 927	773 234
59	Kautschuk u. Asbest verarbeitende Industrie	47 586	46 451	49 800	48 276	51 553	145 543	150 381
	Investitionsgüterindustrien	529 139	533 948	538 487	589 847	607 789	1640 827	1822 111
31	Stahlbau (einschl. Leichtmetallbau)	24 715	27 372	25 737	26 328	26 707	81 718	81 681
32	Maschinenbau	137 332	146 436	141 621	152 297	158 504	445 836	472 447
33	Fahrzeugbau	114 409	108 558	114 796	126 338	134 777	343 774	399 593
34	Schiffbau	26 120	24 389	27 553	29 779	31 051	76 022	93 214
35	Luftfahrzeugbau	234	109	107	1 013	1 006	332	3 133
36	Elektrotechnische Industrie	108 494	107 055	108 111	128 161	124 711	326 624	384 290
37	Feinmechanische und optische sowie Uhren- industrie	10 835	11 279	11 058	11 960	12 298	34 212	36 520
3020	Stahlverformung	38 957	39 137	39 962	41 531	43 677	119 566	128 707
38	Eisen-, Blech- und Metallwarenindustrie ...	68 043	69 613	69 542	72 440	75 058	212 743	222 526
	Verbrauchsgüterindustrien	385 506	390 100	398 490	396 907	418 239	1202 598	1244 472
51	Feinkeramische Industrie	22 331	22 015	22 618	22 295	23 215	68 161	69 202
52	Glasindustrie	39 731	36 665	39 746	39 689	44 223	116 049	127 057
54	Holzverarbeitende Industrie	30 289	31 012	31 109	31 829	33 498	94 344	98 100
39	Musikinstrumenten-, Spiel-, Schmuckwaren- und Sportgeräte-Industrie	3 649	3 677	3 604	4 051	4 121	10 969	12 215
56	Papier und Pappe verarbeitende Industrie ..	14 120	13 808	14 315	15 587	16 459	42 783	48 073
57	Druckerei- und Vervielfältigungsindustrie ..	17 328	17 218	17 408	19 823	20 377	52 108	60 539
58	Kunststoffverarbeitende Industrie	15 372	14 896	15 444	17 582	18 400	45 490	54 085
61	Ledererzeugende Industrie	13 632	13 949	14 111	14 180	15 072	43 179	44 433
62	Lederverarbeitende und Schuhindustrie	6 634	6 991	6 851	7 364	7 485	21 172	22 462
63	Textilindustrie	211 336	217 804	221 573	211 781	222 677	672 083	669 687
64	Bekleidungsindustrie	11 084	12 065	11 711	12 726	12 712	36 260	38 619
	Nahrungs- und Genußmittelindustrien	173 506	132 741	139 497	141 099	148 343	437 445	453 394
68	Ernährungsindustrie	169 069	128 484	135 158	136 502	143 391	424 148	438 949
6811	darunter: Mühlenindustrie	24 913	22 539	22 973	23 994	26 019	70 477	76 824
6821	Zuckerindustrie	30 772	6 306	7 124	4 786	5 154	42 572	27 307
6827	Süßwarenindustrie	14 661	13 875	13 962	15 339	14 965	41 946	46 011
6831	Molkereien und Käseereien	12 766	10 109	10 987	11 453	12 084	32 046	35 511
6851	Fleischverarbeitende Industrie ..	4 110	3 487	3 684	3 801	3 789	10 872	11 689
6871	Brauereien	29 640	23 947	26 523	25 506	26 445	75 069	79 154
69	Tabakverarbeitende Industrie	4 437	4 257	4 339	4 597	4 952	13 297	14 445
	Industrie insgesamt	5054 173	4665 565	5079 642	4883 586	5325 893	14790 359	15523 390

noch: D. Brennstoff- und Energieversorgung

7. Strombilanz im März 1958 nach **hauptbeteiligten** Industriegruppen und -zweigen
in 1000 kWh

Nr.	Industriegruppe und -zweig	Fremdbezug		Eigenerzeugung		Abgabe		Gesamtverbrauch
		aus dem öffentlichen Netz	von anderen Betrieben	aus Wasserkraft	aus Kohle und sonstigen Kraftquellen	an das öffentliche Netz	an andere Betriebe	
21	Bergbau	162 355	197 607	6 153	1 553 687	691 485	333 226	895 091
2111	Steinkohlenbergbau	30 945	184 338	-	1 286 949	549 508	328 859	623 865
2114	Braunkohlen- und Pechkohlenbergbau	73 545	1 315	37	235 358	139 734	324	170 197
2130	Eisenerzbergbau	27 532	5 195	-	1 165	1	1	33 890
2140	Metallerzbergbau	7 220	3 230	3 502	-	506	2 050	11 396
2150	Kali- und Steinsalzbergbau, Salinen	12 287	3 508	1 700	29 492	1 611	1 974	43 402
2160	Erdöl- und Erdgasgewinnung	8 286	8	-	516	-	5	8 805
2170	Flußspat-, Schwerapat-, Graphit- und sonstiger Bergbau	1 809	12	914	114	125	10	2 714
2180	Torfindustrie	731	1	-	93	-	3	822
	Grundstoff- und Produktionsgüterindustrien	1 834 631	256 446	84 859	1 310 855	146 217	84 143	3 256 431
25	Industrie der Steine und Erden	176 734	7 697	824	23 096	664	422	207 265
27	Eisenschaffende Industrie	297 213	100 608	2 224	337 914	24 919	59 260	653 780
2910	Eisen-, Stahl- und Tempergießereien	68 079	3 113	216	8 244	208	615	78 829
3010	Ziehereien und Kaltwalzwerke	52 778	176	1 988	7 533	353	5 770	56 352
28	NE-Metallindustrie	298 325	1 775	2 138	22 165	798	1 782	321 823
2950	Metallgießereien	6 674	9	55	4	-	12	6 730
22	Mineralölverarbeitung und Kohlenwertstoffindustrie	54 786	44 903	-	160 978	73 529	2 296	184 842
40	Chemische Industrie	768 210	96 396	55 329	525 778	38 370	12 348	1 394 995
53	Sägewerke und holzbearbeitende Industrie ..	20 633	410	3 580	9 079	2 355	298	31 049
55	Holzschliff, Zellstoff, Papier und Pappe erzeugende Industrie	47 106	1 173	17 969	209 304	5 021	1 318	269 213
59	Kautschuk u. Asbest verarbeitende Industrie	44 093	186	536	6 760	-	22	51 553
	Investitionsgüterindustrien	516 266	10 553	6 176	93 834	9 866	9 174	607 789
31	Stahlbau (einschl. Leichtmetallbau)	25-107	1 240	44	448	-	132	26 707
32	Maschinenbau	146 039	1 525	1 334	19 074	1 809	7 659	158 504
33	Fahrzeugbau	74 989	482	94	66 142	6 742	188	134 777
34	Schiffbau	29 553	-	-	1 502	3	1	31 051
35	Luftfahrzeugbau	941	79	5	68	2	85	1 006
36	Elektrotechnische Industrie	119 012	2 209	636	3 387	171	362	124 711
37	Feinmechanische und optische sowie Uhrenindustrie	11 461	23	474	730	66	324	12 298
3020	Stahlverformung	40 949	1 516	2 167	135	847	243	43 677
38	Eisen-, Blech- und Metallwarenindustrie ...	68 215	3 479	1 422	2 348	226	180	75 058
	Verbrauchsgüterindustrien	299 597	11 388	28 593	97 491	14 024	4 806	418 239
51	Feinkeramische Industrie	21 418	14	180	1 622	11	8	23 215
52	Glasindustrie	37 440	5 943	367	1 263	260	530	44 223
54	Holzverarbeitende Industrie	23 642	130	577	9 606	261	196	33 498
39	Musikinstrumenten-, Spiel-, Schmuckwaren- und Sportgeräte-Industrie	3 757	4	3	358	-	1	4 121
56	Papier und Pappe verarbeitende Industrie ..	9 801	148	849	6 584	845	78	16 459
57	Druckerei- und Vervielfältigungsindustrie .	20 249	106	70	65	43	70	20 377
58	Kunststoffverarbeitende Industrie	16 178	229	89	1 932	19	9	18 400
61	Ledererzeugende Industrie	6 075	30	206	9 286	355	170	15 072
62	Lederverarbeitende und Schuhindustrie	7 054	6	5	443	1	22	7 485
63	Textilindustrie	141 897	4 625	26 076	65 944	12 159	3 706	222 677
64	Bekleidungsindustrie	12 086	153	171	388	70	16	12 712
	Nahrungs- und Genußmittelindustrien	121 055	807	5 400	24 444	2 431	932	148 343
68	Ernährungsindustrie	116 132	806	5 373	24 411	2 403	928	143 391
6811	darunter: Mühlenindustrie	20 964	18	4 405	2 711	1 857	242	26 019
6821	Zuckerindustrie	2 535	34	66	2 570	40	11	5 154
6827	Süßwarenindustrie	14 317	105	5	580	-	42	14 965
6831	Molkereien und Kasereien	11 320	3	62	774	64	11	12 084
6851	Fleischverarbeitende Industrie ..	3 718	6	-	83	5	13	3 789
6871	Brauereien	21 684	303	456	4 529	283	244	26 445
69	Tabakverarbeitende Industrie	4 923	1	27	33	28	4	4 952
	Industrie insgesamt	2 933 904	476 801	131 181	3 080 311	864 023	432 281	5 325 893

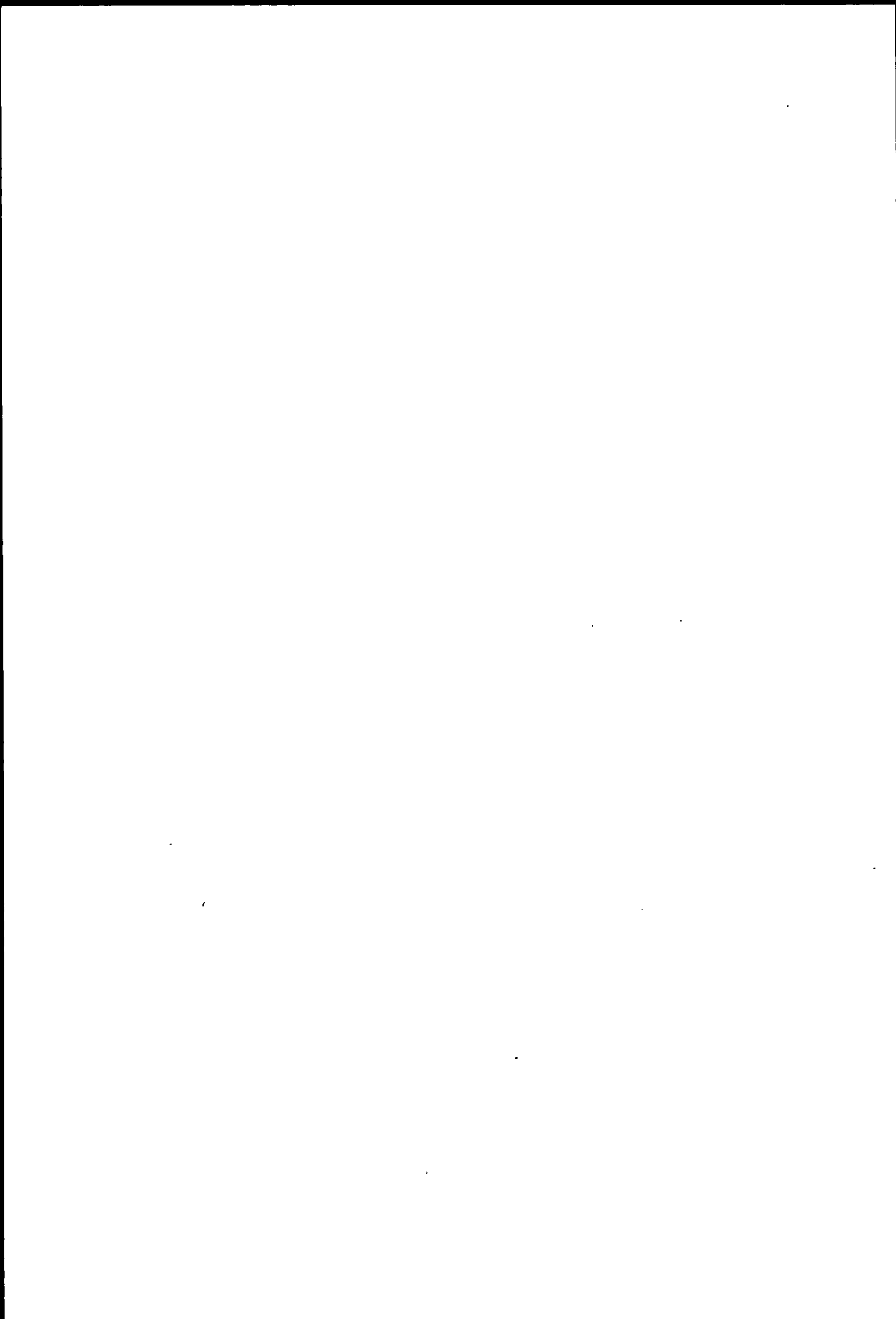



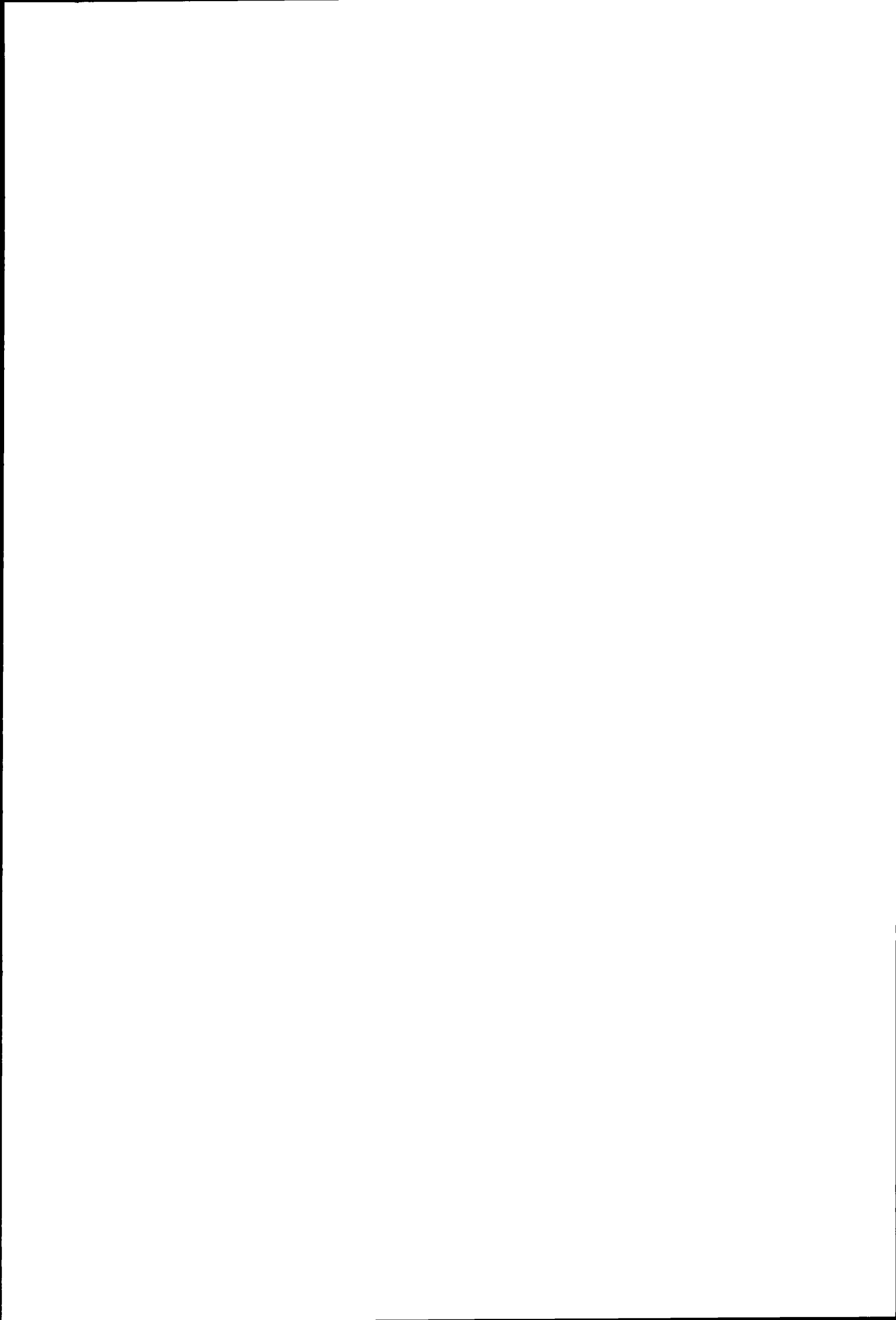

Im Sommer 1958 erscheint:

Statistisches Jahrbuch 1958

FÜR DIE BUNDESREPUBLIK DEUTSCHLAND

Herausgeber: Statistisches Bundesamt

ca. 800 Seiten · Format 17 × 25,5 cm · Leinen · DM 32.—

Subskriptionspreis bis zum Erscheinen DM 28.—

Eine umfassende Darstellung sämtlicher wichtigen Vorgänge in der Wirtschaft und Bevölkerung des In- und Auslandes ist im **STATISTISCHEN JAHRBUCH 1958 FÜR DIE BUNDESREPUBLIK DEUTSCHLAND** enthalten.

Wirtschaft, Wissenschaft und Verwaltung werden dieses neue Jahrbuch ebenso wie die vorangegangenen Jahrgänge, die im übrigen restlos vergriffen sind, dankbar und begeistert begrüßen.

Das **STATISTISCHE JAHRBUCH 1958 FÜR DIE BUNDESREPUBLIK DEUTSCHLAND** bringt wiederum das Neueste aus allen Statistiken. Neu aufgenommen wurden unter anderem:

Ergebnisse der Bundestagswahl 1957
Eigentum am Kapital der Aktiengesellschaften
Nettoleistung der Industrie
Handwerkszählung
Wohnungsstatistik 1956/1957
Statistik der Einkommen- und Körperschaftssteuerveranlagung
Sozialprodukt zu konstanten Preisen

PRESSE UND RUNDFUNK zum STATISTISCHEN JAHRBUCH 1957 FÜR DIE BUNDESREPUBLIK DEUTSCHLAND:

„Bei der wachsenden Unübersichtlichkeit der Lebensäußerung eines Volkes auf allen Gebieten wird die Durchdringung der Vorgänge mit Hilfe statistischer Angaben auch für den Laien von zunehmender Bedeutung. Für den ‚Statistischen Normalverbraucher‘ ist es daher wichtig, daß er Material in die Hand bekommt, von dem er weiß, daß es verantwortungsbewußt und frei von Interessen zusammengetragen worden ist . . .“
„Düsseldorfer Nachrichten“ vom 20. 11. 1957

„Erfreulich ist es, daß dem Unterrichts- und Bildungswesen erheblich mehr Platz gegönnt worden ist als in den früheren Auflagen . . .“
„Stuttgarter Zeitung“ vom 6. 11. 1957

„Welche Wertschätzung das Statistische Jahrbuch inzwischen gewonnen hat, ergibt sich daraus, daß die nach dem Kriege herausgegebenen Jahrgänge vergriffen sind und für das neue Jahrbuch die Auflage erhöht werden mußte . . .“
„Der Volkswirt“ vom 31. 6. 1957

„Diese Statistik ist nämlich kein Buch zum Lesen, es ist ein Nachschlagewerk, eine Fundgrube für alle, die sich anschicken, das öffentliche Leben in der Bundesrepublik zu messen.“

„Norddeutscher Rundfunk“ vom 11. 2. 1958

Prospekte stehen, unter Bezugnahme auf diese Anzeige, gern zur Verfügung.



W. KOHLHAMMER VERLAG STUTTGART