

Statistisches Bundesamt

STATISTISCHES
BUNDESAMT
WIESBADEN

DIE INDUSTRIE

DER BUNDESREPUBLIK DEUTSCHLAND

Reihe 1

**Beschäftigung und Umsatz,
Brennstoff- und Energieversorgung**

November 1957



Jahrgang 1957 · Nr. 11

W. KOHLHAMMER VERLAG



**TATISTISCHES
UNDESAMT
WIESBADEN**

DIE INDUSTRIE

DER BUNDESREPUBLIK DEUTSCHLAND

Reihe 1

Beschäftigung und Umsatz, Brennstoff- und Energieversorgung

Ergebnisse der monatlichen Industrierichterstattung

November 1957



Jahrgang 1957 · Nr. 11

VERLAG W. KOHLHAMMER GMBH., STUTTGART

Inhalt

	Seite
Vorbemerkung	4
 A. Gesamtübersichten	
1. Ausgewählte Merkmale in zeitlicher Entwicklung	6
2. Ausgewählte Merkmale nach Ländern	6 +
 B. Beschäftigte, Arbeiterstunden, Löhne und Gehälter	
1. Betriebe, Beschäftigte, Arbeiterstunden, Löhne und Gehälter im November 1957, hauptbeteiligt	7
2. Beschäftigte in zeitlicher Entwicklung, beteiligt	8
3. Beschäftigte Ende November 1957 nach der Stellung im Betrieb, beteiligt	10
4. Beschäftigte Ende November 1957 nach Ländern, beteiligt	12 +
5. Geleistete Arbeiterstunden in zeitlicher Entwicklung, hauptbeteiligt	14
6. Bruttosumme der Löhne in zeitlicher Entwicklung, hauptbeteiligt	15
7. Bruttosumme der Gehälter in zeitlicher Entwicklung, hauptbeteiligt	16
 C. Umsatz	
1. Umsatz in zeitlicher Entwicklung, hauptbeteiligt	17
2. Umsatz in zeitlicher Entwicklung, beteiligt	18
3. Umsatz im November 1957 nach Absatzgebieten (Inland, Ausland), beteiligt	20
4. Umsatz im November 1957 nach Ländern, beteiligt	22 +
5. Auslandsumsatz in zeitlicher Entwicklung, beteiligt	24
 D. Brennstoff- und Energieversorgung	
1. Gesamtkohleverbrauch in zeitlicher Entwicklung, hauptbeteiligt	26
2. Verbrauch von Steinkohle und Steinkohlenbriketts in zeitlicher Entwicklung, hauptbeteiligt .	27
3. Verbrauch von Steinkohlenkoks in zeitlicher Entwicklung, hauptbeteiligt	28
4. Kohleverbrauch und -bestand im November 1957 nach Kohlenarten, hauptbeteiligt	29
5. Heizölverbrauch in zeitlicher Entwicklung, hauptbeteiligt	31
6. Gasverbrauch in zeitlicher Entwicklung, hauptbeteiligt	32
7. Stromverbrauch in zeitlicher Entwicklung, hauptbeteiligt	33
8. Strombilanz im November 1957, hauptbeteiligt	34

Zur Beachtung: Auf den mit "+" versehenen Seiten sind die wichtigsten Ergebnisse für Berlin (West) mitaufgeführt.

Die Statistischen Landesämter bringen in ihren Veröffentlichungen die Ländereergebnisse der Industrieberichterstattung einheitlich unter der Nummer E I 1.

In früheren Heften der Veröffentlichungsserie
„Die Industrie der Bundesrepublik Deutschland“
veröffentlichte Sondertabellen

Berichtszeit	Fundstelle
Jahresergebnisse der Industrieberichterstattung	
1950 bis 1954	Sonderheft 9
1951 bis 1955	Sonderheft 12
1952 bis 1956	Sonderheft 14
Ergebnisse nach Betriebsgrößenklassen	
September 1952	Teil 1, 3. Jg., Heft 5, Seite 37
September 1953	Teil 1, 4. Jg., Heft 1/2, Seite 48
September 1954	Teil 1, 5. Jg., Heft 1/2, Seite 49
September 1955	Sonderheft 12, Seite 20
September 1956	Sonderheft 14, Seite 27
Ergebnisse der einmal jährlich meldenden Betriebe¹⁾	
August 1950	Teil 1, 1. Jg., Heft 9, Seite 5
September 1952	Teil 1, 3. Jg., Heft 5, Seite 30
September 1953	Teil 1, 4. Jg., Heft 1/2, Seite 47
September 1954	Teil 1, 5. Jg., Heft 1/2, Seite 48
September 1955	Teil 1, 6. Jg., Heft 1/2, Seite 53
September 1956	Reihe 1, Jg. 1957, Nr. 3, Seite 35
Ergebnisse für Vertriebenen- und Zugewandertenbetriebe	
September 1952	Teil 1, 3. Jg., Heft 5, Seite 47
September 1953	Teil 1, 3. Jg., Heft 12, Seite 35
	Teil 1, 4. Jg., Heft 1/2, Seite 53
September 1954	Teil 1, 4. Jg., Heft 12, Seite 36
	Teil 1, 5. Jg., Heft 1/2, Seite 55
September 1955	Teil 1, 6. Jg., Heft 7, Seite 39
September 1956	Teil 1, 6. Jg., Heft 12, Seite 39
	Reihe 1, Jg. 1957, Nr. 3, Seite 36
Ergebnisse nach kreisfreien Städten und Landkreisen	
1950, 1952 und 1956 (jeweils April)	Reihe 4: Sonderveröffentlichung Nr. 16

1) Im allgemeinen Betriebe mit 1 bis 9 Beschäftigten.

Vorbemerkung

- 1) Soweit kein Gebietsstand angegeben ist, beziehen sich die Ergebnisse auf das Bundesgebiet ohne Saarland und Berlin.
- 2) Im allgemeinen sind nur Betriebe mit 10 und mehr Beschäftigten erfaßt. Der Anteil der nicht einbezogenen Kleinbetriebe mit weniger als 10 Beschäftigten ist jedoch in den meisten Industriegruppen und -zweigen sehr gering (Vgl. 6.Jg., Heft 1/2, S.53). Nicht erfaßt sind Elektrizitäts-, Gas- und Wasserwerke für die öffentliche Versorgung sowie Betriebe der Bauindustrie.
- 3) Abweichend von der unter Ziffer 2 genannten Erhebungsgrenze werden zur Verbesserung der Repräsentation in folgenden Ländern und Industriegruppen bzw. -zweigen auch Betriebe mit weniger als 10 Beschäftigten einbezogen (Stand Januar 1957):

Schleswig-Holstein	6831	Molkereien und Käseereien	Betriebe mit 6 und mehr Beschäftigten
Hessen	6831	Molkereien und Käseereien	Betriebe mit 5 und mehr Beschäftigten
Rheinland-Pfalz	3960	Edelsteinindustrie	Betriebe mit 6 und mehr Beschäftigten
	6831	Molkereien und Käseereien	Betriebe mit 6 und mehr Beschäftigten
Bayern	5310	Säge- und Hobelwerke, Holzimpregnieranstalten, Furnierwerke	Säge- und Hobelwerke: Betriebe mit einem Jahreseinschnitt von mindestens 1000 fm Rundholz
	6831	Molkereien und Käseereien	alle Betriebe
Berlin (West)		In verschiedenen Industriegruppen und -zweigen ab einem durchschnittlichen Monatsumsatz von mindestens 10 000.- DM. Zusätzlich erfaßt werden hierdurch 395 Betriebe (darunter 144 Betriebe der Bekleidungsindustrie) mit einem Beschäftigtenanteil von 1,0 vH und einem Umsatzanteil von 1,5 vH, gemessen an der gesamten Industrie.	

- 4) Im Inhalt der nachstehenden Industriegruppen und -zweige treten ab Berichtsmonat Januar 1957 einige Umgruppierungen ein, durch die die Zahlen für 1957 mit den Vorjahresergebnissen nicht voll vergleichbar sind:

2111	Steinkohlenbergbau	1956 ohne, 1957 einschl. Steinkohlenteer (roh) und Rohbenzol
2114	Braunkohlen- und Pechkohlenbergbau	1956 ohne, 1957 einschl. Braunkohlenteer (roh)
2160	Erdöl- und Erdgasgewinnung	1956 ohne, 1957 einschl. Schieferteer
2180	Torfindustrie	1956 ohne, 1957 einschl. Torfteer
2230	Braunkohlen- und Torfteerdestillation, Ölschieferverschmelzung und -verarbeitung	1956 einschl., 1957 ohne Braunkohlenteer (roh), Schieferteer und Torfteer
2250	Kohlenwertstoffindustrie	1956 einschl., 1957 ohne Steinkohlenteer (roh) und Rohbenzol
2910	Eisen-, Stahl- und Tempergießereien	1956 einschl., 1957 ohne gußeiserne Öfen und Herde
36	Elektrotechnische Industrie	1956 ohne, 1957 einschl. Sprechmaschinen, bespielte Schallplatten, bespielte Magnettonbänder und sonstige bespielte Tonträger (in beiden Jahren jedoch einschl. elektrische Plattenspieler)
3830	Heiz- und Kochgeräte-Industrie	1956 ohne, 1957 einschl. gußeiserne Öfen und Herde
3920	Kleinmusikinstrumentenindustrie	1956 einschl., 1957 ohne Sprechmaschinen, bespielte Schallplatten, bespielte und unbespielte Magnettonbänder und sonstige bespielte Tonträger (in beiden Jahren jedoch ohne elektrische Plattenspieler)
5630	Herstellung von Spezialpapieren und Verpackungsmitteln aus Papier und Pappe	1956 einschl., 1957 ohne Faltschachteln und Weichpackungen; 1956 ohne, 1957 einschl. bedruckte Tüten und Beutel
57	Druckerei- und Vervielfältigungsindustrie	1956 ohne, 1957 einschl. Faltschachteln und Weichpackungen; 1956 einschl., 1957 ohne bedruckte Tüten und Beutel
58	Kunststoffverarbeitende Industrie	1956 ohne, 1957 einschl. unbespielte Magnettonbänder

- 5) Die beiden Merkmale „Beschäftigung“ und „Umsatz“ werden nach zwei verschiedenen Gesichtspunkten zusammengestellt:

- a) Bei der Aufbereitung nach „hauptbeteiligten Industriegruppen und -zweigen“ werden die Ergebnisse nach örtlichen Betriebseinheiten aufgerechnet, d.h. es werden kombinierte Betriebe (Betriebe, die mehreren Industriegruppen und -zweigen angehören, z.B. Maschinenfabrik und Gießerei) mit den Angaben für den gesamten Betrieb der Industriegruppe bzw. dem Industriezweig zugerechnet, in der bzw. in dem das Schwergewicht des Betriebes, gemessen an den Beschäftigtenzahlen, liegt.
- b) Bei der Aufbereitung nach „beteiligten Industriegruppen und -zweigen“ werden dagegen kombinierte Betriebe auf die verschiedenen Industriegruppen bzw. -zweige aufgeteilt, denen die einzelnen Betriebsteile ihrer Produktion entsprechend zuzurechnen sind.

Angaben nach „hauptbeteiligten Industriegruppen und -zweigen“ liegen für alle Erhebungsmerkmale, Angaben nach „beteiligten Industriegruppen und -zweigen“ nur für die Beschäftigten und den Umsatz vor. Bei Vergleichen zwischen verschiedenen Erhebungsmerkmalen einer Industriegruppe oder eines Industriezweiges (z.B. Beschäftigte und Umsatz, Beschäftigte und Kohleverbrauch usw.) ist darauf zu achten, daß nur Merkmale verglichen werden, die nach dem gleichen Gesichtspunkt aufbereitet worden sind.

6) Für die einzelnen Merkmale in den Tabellen werden nachstehende Definitionen gegeben:

- Betriebe = Erfasste örtliche Einheiten, soweit sie als selbständig produzierende Betriebe anzusehen sind.
- Beschäftigte = Alle am Monatsende im Betrieb Tätigen, einschl. tätiger Inhaber und mithelfender Familienangehöriger, soweit diese in einem arbeitsrechtlichen Verhältnis zum Betrieb stehen, aber ohne Heimarbeiter. Die Inhaber und Angestellten umfassen auch die kaufmännischen und technischen Lehrlinge, die Arbeiter, soweit nichts anderes gesagt ist, auch die gewerblichen Lehrlinge.
- Geleistete Arbeiterstunden = Alle von den Arbeitern (einschl. gewerblicher Lehrlinge) tatsächlich geleisteten (nicht die bezahlten) Stunden.
- Löhne, Gehälter = Bruttosumme ohne Pflichtanteile des Arbeitgebers zur Sozialversicherung. Lohn- und Gehaltszuschläge (einschl. Gratifikationen) sind einbezogen. Nicht erfaßt werden dagegen allgemeine soziale Aufwendungen sowie Vergütungen, die als Spesenersatz anzusehen sind.
- Umsatz = Umsatz aus eigener Erzeugung ohne Umsatz in Handelsware (Waren, die durch den Betrieb angekauft und ohne weitere Be- oder Verarbeitung bzw. ohne Einbau in andere Erzeugnisse weiterverkauft werden). Die Umsätze beruhen auf Rechnungswerten (Fakturenwerten) einschl. etwa darin enthaltener Verbrauchsteuern und Kosten für Fracht, Verpackung, Porti und Spesen, auch wenn diese gesondert berechnet werden. In Berlin (West) werden als Umsatz die Lieferwerte (die z.T. auch Lieferungen an andere Betriebe des gleichen Unternehmens enthalten) erfaßt.
- Inlandsumsatz = Umsatz mit Empfängern im Bundesgebiet (ohne Saarland), in Berlin und in der Sowjetsone sowie Umsatz mit den im Bundesgebiet stationierten ausländischen Streitkräften.
- Auslandsumsatz = Direktumsätze der Industriebetriebe mit Abnehmern im Ausland und im Saarland und - soweit einwandfrei erkennbar - Umsätze mit deutschen Exporteuren.
- Kohleverbrauch = Gesamtverbrauch für Fabrikation, Heizung, Strom-, Gas- und Dampferzeugung usw.
Umrechnung in Tonnen Steinkohle-Einheiten
nach folgendem Schlüssel:
1 t Steinkohle = 1 t Steinkohlenbriketts = 1 t Steinkohlenkoks =
3 t Rohbraunkohle = 1,5 t Braunkohlenbriketts = 1,5 t Braunkohlenkoks = 2 t tschechische Hartbraunkohle = 1,5 t bayerische Pechkohle.
- Heizölverbrauch = Alle Heizöle aus der Verarbeitung von Mineralöl, Steinkohle und Braunkohle einschl. Eigenverbrauch der Hersteller.
- Gasverbrauch = Fremdbezug von Ortgas und Kokereigas einschl. Ferngas, jedoch nicht Gassertorgas, Gichtgas und andere Gase. Im Kohlenbergbau und in der eisenschaffenden Industrie einschl. des Selbstverbrauchs von Gas aus der Eigenerzeugung. Kokereigas umgerechnet auf einen einheitlichen Heizwert $H_0 = 4300 \text{ kcal/m}^3$.
- Stromverbrauch = Gesamtverbrauch einschl. Eigenverbrauch industrieller Stromerzeugungsanlagen.

Zeichenerklärung

- r = berichtigte Zahl
- (an Stelle einer Zahl) = nichts vorhanden
- . (an Stelle einer Zahl) = Kein Nachweis vorhanden

Differenzen bei einzelnen Summenpositionen sind durch Runden von Zahlen entstanden.

A. Gesamtübersichten

Betriebe mit 10 und mehr Beschäftigten

1. Ausgewählte Merkmale in zeitlicher Entwicklung

	Betriebe im Jahresdurchschnitt bzw. am Ende des Monats	Beschäftigte 1000	Geleistete Arbeiter- stunden Mill.	Bruttosumme der		Umsatz		Kohle- verbrauch 1000 t - SKE	Heizöl- verbrauch 1000 t	Gas- verbrauch Mill.cbm	Strom- verbrauch Mill.kWh
				Löhne	Gehälter	insgesamt	darunter Auslands- umsatz				
Anzahl	1000	Mill.	Mill.DM		1000 t - SKE	1000 t	Mill.cbm	Mill.kWh			
1950 MD	47 187	4 797	770	984	280	6 700	555	4 616	.	.	2 405
1951 MD	48 309	5 332	851	1 259	357	9 159	976	5 017	.	.	2 858
1952 MD	50 074	5 518	875	1 582	408	9 949	1 154	5 276	.	.	3 135
1953 MD	50 558	5 751	907	1 488	456	10 514	1 272	5 166	.	1 234	3 582
1954 MD	50 784	6 062	960	1 624	503	11 745	1 543	5 403	114	1 198	3 828
1955 MD	51 515	6 576	1 040	1 875	583	13 876	1 816	6 092	172	1 385	4 285
1956 MD	52 884	6 991	1 079	2 137	681	15 471	2 173	6 257	256	1 487	4 715
1955 Juli	51 512	6 645	1 035	1 885	580	13 831	1 751	5 662	159	1 445	4 273
August	51 509	6 729	1 055	1 953	581	14 211	1 733	5 775	168	1 453	4 357
September	51 518	6 772	1 100	1 972	588	15 201	1 902	5 799	174	1 394	4 392
Oktober	51 512	6 809	1 106	1 962	594	15 306	1 944	6 484	199	1 434	4 557
November	51 498	6 823	1 105	2 056	616	15 177	1 921	6 639	211	1 408	4 546
Dezember	51 506	6 755	1 104	2 141	694	15 369	2 138	6 738	221	1 482	4 573
1956 Januar	52 853	6 777	1 075	2 006	648	13 974	1 812	6 654	246	1 484	4 612
Februar	52 853	6 763	1 027	1 914	647	13 354	1 785	6 956	274	1 374	4 379
Marz	52 831	6 823	1 079	2 051	648	15 283	2 196	6 520	255	1 505	4 599
April	52 863	6 964	1 061	2 040	657	14 869	2 091	6 018	246	1 444	4 493
Mai	52 862	7 005	1 070	2 189	661	14 967	2 099	5 683	230	1 509	4 519
Juni	52 898	7 021	1 099	2 158	675	15 867	2 345	5 839	224	1 461	4 680
Juli	52 908	7 058	1 079	2 158	682	15 536	2 152	5 815	233	1 528	4 750
August	52 923	7 098	1 099	2 248	683	15 868	2 215	5 888	249	1 524	4 821
September	52 901	7 101	1 080	2 117	681	16 077	2 295	5 771	253	1 487	4 760
Oktober	52 909	7 126	1 147	2 243	688	17 053	2 444	6 707	281	1 532	5 103
November	52 890	7 118	1 113	2 273	714	16 902	2 371	6 731	301	1 460	5 023
Dezember	52 900	7 038	1 023	2 244	784	15 896	2 271	6 504	288	1 531	4 847
1957 Januar	52 274	6 993	1 074	2 236	725	15 559	2 281	6 749	314	1 548	5 045
Februar	52 525	7 018	1 011	2 051	722	15 153	2 366	6 020	273	1 456	4 666
Marz	52 662	7 065	1 058	2 162	721	16 529	2 576	6 377	285	1 586	5 080
April	52 700	7 171	1 053	2 239	728	16 209	2 541	5 942	263	1 547	4 856
Mai	52 687	7 217	1 095	2 361	739	16 805	2 639	6 053	274	1 607	5 086
Juni	52 671	7 232	977	2 245	740	15 250	2 451	5 358	252	1 528	4 703
Juli	52 674	7 280	1 064	2 346	745	16 981	2 524	5 780	267	1 571	5 095
August	52 673	7 328	1 048	2 359	746	16 781	2 504	5 854	268	1 552	5 113
September	52 653	7 354	1 045	2 253	752	17 265	2 575	5 977	277	1 493	5 087
Oktober	52 619	7 373	1 100	2 341	759	18 343	2 687	6 693	313	1 554	5 414
November	52 584	7 359	1 076	2 390	787	17 665	2 561	6 648	346	1 528	5 277

2. Ausgewählte Merkmale nach Ländern

	Betriebe im Jahresdurchschnitt bzw. am Ende des Monats	Beschäftigte 1000	Geleistete Arbeiter- stunden Mill.	Bruttosumme der		Umsatz		Kohle- verbrauch 1000 t - SKE	Heizöl- verbrauch 1000 t	Gas- verbrauch Mill.cbm	Strom- verbrauch Mill.kWh
				Löhne	Gehälter	insgesamt	darunter Auslands- umsatz				
Anzahl	1000	Mill.	Mill.DM		1000 t - SKE	1000 t	Mill.cbm	Mill.kWh			
MD 1956											
Schleswig-Holstein	1 599	158	25	45	13	403	52	78	26	11	61
Hamburg	1 571	209	31	64	25	776	100	45	30	6	69
Niedersachsen	4 594	615	97	186	55	1 545	212	525	37	40	332
Bremen	486	96	15	32	9	282	57	21	7	2	27
Nordrhein-Westfalen	16 334	2 735	427	939	272	6 268	872	4 283	86	1 334	2 556
Hessen	4 576	568	84	161	65	1 145	208	235	11	30	227
Rheinland-Pfalz	3 093	328	50	94	33	694	100	302	13	35	322
Baden-Württemberg	9 925	1 250	190	347	118	2 436	339	332	17	16	494
Bayern	10 704	1 032	160	270	91	1 920	232	436	29	12	627
Bundesgebiet (ohne Saarland und Berlin)	52 884	6 991	1 079	2 137	681	15 471	2 173	6 257	256	1 487	4 715
Wien (West)	3 036	261	36	65	31	490	51	36	3	11	43
November 1957											
Schleswig-Holstein	1 567	170	27	53	15	549	106	90	27	12	76
Hamburg	1 548	226	32	74	30	905	116	35	38	6	80
Niedersachsen	4 521	654	99	215	65	1 720	256	655	48	26	406
Bremen	476	106	16	37	11	516	60	19	11	2	35
Nordrhein-Westfalen	16 234	2 852	420	1 057	317	7 071	975	4 466	124	1 381	2 896
Hessen	4 530	599	85	176	73	1 326	254	238	14	32	264
Rheinland-Pfalz	3 030	340	49	103	37	790	118	324	15	37	363
Baden-Württemberg	9 944	1 313	186	373	134	2 780	394	339	29	16	513
Bayern	10 734	1 099	164	302	104	2 207	283	481	40	15	644
Bundesgebiet (ohne Saarland und Berlin)	52 584	7 359	1 076	2 390	787	17 665	2 561	6 648	346	1 528	5 277
Berlin (West)	3 078	281	36	71	36	590	57	35	4	12	49

B. Beschäftigte, Arbeiterstunden, Löhne und Gehälter

Betriebe mit 10 und mehr Beschäftigten

1. Betriebe, Beschäftigte, Arbeiterstunden, Löhne und Gehälter im November 1957 nach hauptbeteiligten Industriegruppen und -zweigen

Nr.	Industriegruppe und -zweig	Betriebe	Beschäftigte insgesamt	davon		Geleistete Arbeiterstunden	Bruttosumme der	
				Inhaber und Angestellte	Arbeiter		Löhne	Gehälter
21	Bergbau	689	668 878	62 579	606 299	101 518	312 962	60 348
2111	Steinkohlenbergbau	233	540 526	46 657	493 869	81 348	260 474	46 547
2114	Braunkohlen- und Pechkohlenbergbau	96	46 474	4 995	41 481	7 431	19 948	4 640
2130	Eisenerzbergbau	73	24 475	2 478	21 995	3 816	10 294	2 229
2140	Metallergbergbau	23	9 150	942	8 188	1 379	5 660	729
2150	Kali- und Steinsalzbergbau, Salinen	41	23 859	2 894	20 965	3 725	9 884	2 694
2160	Erdöl- und Erdgasgewinnung	70	14 819	3 700	11 119	2 104	5 105	3 027
2170	Flußspat-, Schwefel-, Graphit- u. sonstiger Bergbau	35	3 210	289	2 921	506	1 160	197
2180	Torfindustrie	118	6 387	626	5 761	1 211	2 439	285
	Grundstoff- und Produktionsgüterindustrie	12 138	1 556 078	288 996	1 267 082	225 405	576 479	200 435
25	Industrie der Steine und Erden	5 271	251 351	32 337	219 014	41 618	95 889	17 338
27	Eisenschaffende Industrie	129	300 943	42 339	258 604	44 879	150 208	37 363
2710	davon: Hochofen-, Stahl- und Warmwalzwerke	93	286 347	39 788	246 559	42 833	144 214	35 463
2740	Schmiede-, Press- und Hammerwerke	36	14 596	2 551	12 045	2 046	5 994	1 900
2910	Eisen-, Stahl- und Tempergießereien	566	140 612	18 701	121 911	21 179	52 912	12 266
3010	Ziehereien und Kaltwalzwerke	444	68 410	10 403	58 007	10 305	24 195	6 595
28	NE-Metallindustrie	187	74 388	13 250	61 138	10 872	27 824	8 872
2810	davon: Metallhütten und Umschmelzwerke	84	24 556	4 089	20 467	3 732	10 593	3 099
2850	Metallhalbzeugwerke	103	49 832	9 161	40 671	7 140	17 231	5 773
2950	Metallgießereien	264	21 440	3 283	18 157	3 180	7 055	1 909
22	Mineralölverarbeitung und Kohlenwertstoffindustrie	108	30 448	7 754	22 694	4 120	12 517	6 838
2210	davon: Mineralölverarbeitung							
2230	Braunkohlen- und Torfteerdestillation, Gieschleiferversehung und -verarbeitung	89	25 261	6 505	18 756	3 353	10 646	5 860
2250	Kohlenwertstoffindustrie	19	5 187	1 249	3 938	767	1 871	978
40	Chemische Industrie	1 888	408 852	119 250	289 602	50 285	122 943	85 272
53	Sägewerke und holzbearbeitende Industrie	2 642	85 423	13 371	72 052	13 170	24 925	5 389
5310	davon: Säge- und Hobelwerke, Holzimprägnieranstalten, Furnierwerke	2 523	60 501	10 586	49 915	9 217	17 003	3 773
5360	Sperrholzwerte, Holzfaser- und Holzspanplattenwerke	119	24 922	2 785	22 137	3 953	7 922	1 616
55	Holzschliff, Zellst., Papier u. Pappe erzeugende Ind.	357	80 870	11 214	69 656	13 162	29 106	8 254
59	Kautschuk und Asbest verarbeitende Industrie	282	93 341	17 094	76 247	12 637	28 907	10 339
	Investitionsgüterindustrie	13 418	2 701 351	536 599	2 164 752	382 020	829 140	330 130
31	Stahlbau (einschl. Leichtmetallbau)	1 076	188 351	39 547	148 804	27 144	62 454	24 855
32	Maschinenbau	4 029	836 426	184 210	652 216	116 059	253 984	113 404
33	Fahrzeugbau	600	321 121	51 776	269 345	46 075	117 882	34 289
34	Schiffbau	195	115 327	12 598	102 639	18 514	43 121	8 411
35	Luftfahrzeugbau	12	4 633	1 166	3 467	605	1 393	866
36	Elektrotechnische Industrie	1 975	601 421	142 500	458 921	80 348	162 347	91 121
37	Feinmechanische und optische sowie Uhrenindustrie	895	143 357	25 281	118 076	20 595	38 754	14 065
1020	Textilherstellung	1 205	121 375	18 338	103 037	18 064	39 215	10 415
38	Eisen-, Blech- und Metallwarenindustrie	3 431	369 450	61 183	308 267	54 620	109 990	32 704
3850	davon: Heiz- und Kochgeräte-Industrie	116	34 274	5 923	28 351	5 130	11 230	3 439
3841	Blechwarenindustrie	908	86 436	14 964	71 472	12 650	25 752	7 398
3847	Feinblechpackungsindustrie	106	23 221	2 690	20 531	3 505	6 224	1 548
3850	Schloß- und Beschlagindustrie	368	39 736	6 264	33 472	5 928	12 102	3 269
3860	Fahrrad- und Kfz.-Teile-Industrie	252	34 673	5 197	29 476	5 077	10 652	2 911
3870	Schneidwaren- und Besteckindustrie	360	21 567	3 889	17 678	3 324	7 071	1 816
3881	Metallwarenindustrie	524	61 981	9 972	52 009	9 366	17 570	5 299
3887	Metallkürwarenindustrie	319	35 260	5 768	29 492	5 161	9 442	2 950
3891	Werkzeugindustrie	455	27 543	5 795	21 748	3 773	8 654	3 241
3895	Sportwaffenindustrie	25	4 759	721	4 038	706	1 293	433
	Verbrauchsgüterindustrie	19 433	1 942 106	269 281	1 672 825	292 986	534 600	138 018
51	Feinkeramische Industrie	357	87 208	10 670	76 538	13 322	25 404	6 137
52	Glasindustrie	543	80 234	9 362	70 872	12 938	26 937	5 630
54	Holzverarbeitende Industrie	3 118	224 846	29 603	195 243	35 939	69 354	13 066
39	Musikinstrumenten-, Spiel-, Schmuckwaren- und Sportgeräte-Industrie	1 020	61 361	9 011	52 350	9 471	15 873	3 786
3910	davon: Klavier-, Harmonium- und Orgelbau	34	3 108	400	2 708	489	1 062	230
3920	Kleinmusikinstrumentenindustrie	47	6 785	928	5 857	1 029	1 767	482
3930	Spielwarenindustrie	306	21 817	2 742	19 075	3 535	5 462	1 151
3940	Turn- und Sportgeräte-Industrie	53	4 077	678	3 399	604	1 036	286
3950	Schmuckwarenindustrie	405	22 661	3 781	18 880	3 340	5 792	1 548
3960	Edelsteinindustrie	175	2 913	482	2 431	477	754	89
56	Papier und Papps verarbeitende Industrie	1 119	100 259	16 159	84 120	15 426	25 375	8 401
57	Druckerei- und Vertriebsverarbeitende Industrie	2 733	161 455	30 785	130 670	24 201	55 804	17 467
58	Kunststoffverarbeitende Industrie	643	56 456	10 086	46 370	8 144	14 965	5 460
61	Ledererzeugende Industrie	267	38 796	4 854	33 942	5 901	12 402	2 912
62	Lederverarbeitende und Schuhindustrie	1 399	152 265	18 173	134 092	23 031	40 029	8 412
6210	davon: Lederverarbeitende Industrie	677	43 232	6 070	37 162	6 860	10 565	2 397
6250	Schuhindustrie	722	109 033	12 103	96 930	16 171	29 464	6 015
63	Textilindustrie	4 434	655 025	88 500	566 525	96 874	175 436	49 058
64	Bekleidungsindustrie	3 800	324 201	42 098	282 103	47 739	73 023	17 689
	Wäschereien, Kleiderfabriken und chemische Reinigungsanstalten 1)							
	Nahrungs- und Genussmittelindustrie	6 906	490 947	104 389	386 558	74 349	136 894	57 905
68	Ernährungsindustrie	6 505	425 469	97 540	327 929	64 407	122 636	54 206
6811	davon: Mühlenindustrie	316	15 663	4 496	11 167	2 083	4 592	2 380
6813	Mehrmittelindustrie	151	20 282	6 020	14 262	2 377	4 414	3 076
6815	Stärke- und Kartoffelrocknungsindustrie	32	5 340	1 470	3 870	725	1 391	786
6817	Bäckwarenindustrie	353	20 942	3 208	17 734	3 401	7 017	1 395
6821	Zuckerindustrie	76	27 876	2 717	25 159	6 777	15 198	2 723
6824	Obst- und Gemüse verarbeitende Industrie	441	23 060	4 376	18 684	3 712	5 245	1 983
6827	Süßwarenindustrie	415	77 126	10 194	66 932	11 944	18 565	5 292
6831	Molkereien und Käseereien	2 012	36 117	12 186	23 931	5 612	9 350	6 557
3855	Dauermilch-, Schmelzkäse- und Kaseinwerke	81	9 433	2 436	6 977	1 350	2 415	1 394
6841	Ölmühlenindustrie	29	7 205	1 761	5 444	997	2 656	1 167
6844	Margarine-Industrie	33	8 935	3 290	5 645	975	2 519	1 997
6847	Falgschmelzen- und Schmalziedereien	13	5 011	1 142	3 869	77	1 558	76
6851	Fleischverarbeitende Industrie	262	26 951	5 965	21 986	4 203	7 608	2 385
6855	Fischverarbeitende Industrie	164	14 410	1 503	12 907	2 390	3 957	901
6861	Kaffeeindustrie	24	1 920	485	1 435	250	469	275
6865	Kaffee und Tee verarbeitende Industrie	134	10 725	4 901	5 824	1 056	1 665	2 299
6871	Brauerien	801	65 021	14 744	50 277	9 364	22 470	10 512
6872	Mälserien	95	2 687	671	2 016	395	830	407
6873	Alkoholbrennereien und Spiritusreinigungsanstalten	49	3 226	1 069	2 157	410	835	590
6875	Spiritusindustrie	327	13 029	5 190	7 839	1 562	2 608	2 448
6877	Weinverarbeitende Industrie	71	5 120	1 684	3 436	691	1 012	841
6879	Mineralbrunnen-, Mineralwasser- und Limonadenindustrie	327	14 954	3 716	11 238	2 169	4 110	1 925
6881	Essig-, Senf-, Essenzen- und Gewürzindustrie	138	6 838	3 012	3 826	710	1 127	1 476
6885	Eisgewinnung	28	605	142	463	90	198	71
6891	Futtermittelindustrie	133	7 523	2 162	5 361	1 087	2 230	1 250
69	Tabakverarbeitende Industrie	401	65 478	6 849	58 629	9 942	14 258	3 699
6911	davon: Zigaretten-, Rauch-, Kau-u. Schnupftabak-Ind.	72	16 448	3 368	13 080	2 107	4 387	2 253
6941	Zigarrenindustrie	329	49 030	3 481	45 549	7 835	9 871	1 446
	Industrie insgesamt	52 584	7 359 360	1 261 844	6 097 516	1 076 278	2 390 075	786 836

1) Ab Januar 1957 nicht mehr erfaßt.

noch: B. Beschäftigte, Arbeiterstunden, Löhne und Gehälter

2. Beschäftigte in zeitlicher Entwicklung nach beteiligten Industriegruppen und -zweigen

Nr.	Industriegruppe und -zweig	1956			1957			
		Jahresdurchschnitt	Oktober	November	August	September	Oktober	November
21	Bergbau	653 932	656 876	656 723	671 717	672 781	671 639	669 893
2111	Steinkohlenbergbau 1)	529 246*	530 300*	532 209*	539 212	541 523	542 107	542 874
2114	Braunkohlen- und Pochkohlenbergbau	43 876*	44 710*	44 872*	46 648	46 706	46 586	46 432
2130	Eisenerzbergbau	22 703	22 894	22 963	24 308	24 480	24 526	24 484
2140	Metallergbergbau	9 451	9 421	9 447	9 110	8 956	8 868	8 788
2150	Kali- und Steinsalzbergbau, Salinen	23 765	23 559	23 572	23 755	23 644	23 611	23 599
2160	Erdöl- und Erdgasgewinnung	13 470*	13 490*	13 485*	14 434	14 496	14 354	13 814
2170	Flußpat-, Schwespat-, Graphit- u. sonstiger Bergbau	3 428	3 487	3 508	3 539	3 507	3 493	3 504
2180	Torfindustria	7 993*	9 015*	6 667*	10 711	9 469	6 094	6 398
	Grundstoff- und Produktionsgüterindustrien	1516 624	1541 881	1529 900	1594 444	1591 280	1583 706	1573 059
25	Industrie der Steine und Erden	260 007	272 470	261 857	271 575	267 622	261 315	253 029
2511	davon: Natursteinindustrie	45 322	49 749	47 671	47 671	47 203	46 546	45 073
2521	Sand- und Kiesindustrie	11 748	12 461	12 225	11 954	11 856	11 748	11 611
2527	Gewinnung und Aufbereitung von Schiefer, Rohton, Kaolin und sonstigen Mineralien	13 402	13 351	13 277	13 376	13 167	12 909	12 807
2531	Zementindustrie	21 923	22 038	21 972	21 922	21 631	21 424	21 343
2532	Kalkindustrie	17 023	17 184	16 917	16 780	16 849	16 664	16 474
2533	Gips- und Kreide-Industrie	3 283	3 381	3 300	3 380	3 320	3 199	3 145
2541	Ziegelindustrie	58 897	61 509	57 237	63 286	61 065	57 348	53 405
2542	Grobsteinaugindustrie	4 590	4 618	4 738	4 992	4 992	4 930	4 903
2543	Feuerfeste Industrie	21 590	22 006	22 171	21 906	21 954	21 827	21 849
2550	Betonsteinindustrie	33 986	35 937	34 678	36 530	36 129	35 699	34 824
2561	Kalksandsteinindustrie	5 676	5 919	5 656	5 862	5 899	5 885	5 771
2562	Bims- und Bimssteinindustrie	9 355	10 352	8 128	9 547	9 283	9 001	7 891
2564	Isolier- und Leichtbauplattenindustrie	3 741	3 829	3 753	3 772	3 748	3 709	3 550
2565	Asbestsementwarenindustrie	3 400	3 661	3 699	4 292	4 287	4 267	4 287
2590	Sonstige Industrien der Steine und Erden	6 071	6 495	6 435	6 305	6 259	6 151	6 096
27	Eisenschaffende Industrie	240 439	245 183	245 351	263 761	264 715	265 178	266 092
2710	davon: Hochofen-, Stahl- und Warmwalzwerke	218 175	222 444	222 667	241 115	242 056	242 505	243 509
2740	Schmiede-, Press- und Hammerwerke	22 264	22 739	22 684	22 646	22 659	22 673	22 583
2810	Eisen-, Stahl- und Tempergießereien	172 802*	173 939*	173 479*	171 265	169 865	169 375	168 092
3010	Ziehereien und Kaltwalzwerke	71 961	72 873	72 800	76 578	76 730	76 798	76 780
28	NE-Metallindustrie	73 149	73 133	73 305	76 601	76 831	76 646	76 383
2810	davon: Metallhütten und Umschmelzwerke	24 860	24 902	24 946	25 276	25 271	25 178	25 008
2850	Metallhalbzeugwerke	48 289	48 231	48 359	51 325	51 560	51 468	51 375
2950	Metallgießereien	30 227	29 796	29 246	30 904	31 036	31 025	30 922
22	Mineralölverarbeitung und Kohlenwertstoffindustrie	28 089	28 579	28 532	29 704	29 601	29 584	29 631
2210	davon: Mineralölverarbeitung	21 763	22 151	22 136	23 016	23 057	23 057	23 133
2230	Braunkohlen- und Torfsteindestillation, Glimmerfärschwelung und -verarbeitung	493*	492*	497*	516	520	506	519
2250	Kohlenwertstoffindustrie 2)	5 833*	5 936*	5 899*	6 172	6 024	6 021	5 979
40	Chemische Industrie	385 509	391 417	391 791	411 029	412 406	412 073	411 914
4010	davon: Chemische Industrie (ohne Chemiefaserind.)	347 703	353 928	353 420	373 003	374 402	374 200	374 093
4090	Chemiefaserindustrie	37 806	37 489	38 371	38 026	38 004	37 873	37 821
53	Sägewerke und holzbearbeitende Industrie	89 917	90 508	89 638	90 196	89 348	88 830	87 607
5310	davon: Säge- und Hobelwerke, Holspannpragnieranstalten, Furnierwerke	.	.	.	66 529	65 451	64 672	63 630
5360	Sperrholzwerke, Holzfasern- und Holzspanplattenwerke	.	.	.	23 667	23 897	24 158	23 977
55	Holzschliff, Zellulose, Papier u. Pappe erzeugende Ind.	72 636	73 540	73 652	76 270	76 391	76 466	76 372
59	Kautschuk und Asbest verarbeitende Industrie	91 888	90 443	90 249	96 581	96 735	96 416	96 237
5910	davon: Kautschukverarbeitende Industrie	85 231	84 074	83 859	89 767	89 914	90 204	89 929
5960	Asbestverarbeitende Industrie	6 657	6 429	6 390	6 814	6 821	6 212	6 308
	Investitionsgüterindustrien	2491 602	2528 509	2530 588	2658 125	2667 457	2670 603	2671 593
31	Stahlbau (einschl. Leichtmetallbau)	174 194	178 987	178 810	185 548	187 253	186 989	186 473
3110	davon: Stahlhoch-, Stahlbrücken- und Stahlwasserbau (einschl. Leichtmetallbau)	67 725	69 949	69 844	71 219	72 003	71 912	71 479
3120	Weichenbau	3 157	3 264	3 073	3 746	3 808	3 814	3 843
3130	Waggonbau	24 673	24 086	24 091	23 685	23 339	23 213	23 543
3140	Feld- und Industriebahnbau	5 058	5 274	5 223	3 497	3 857	3 582	3 591
3150	Dampfkessel-, Behälter- und Rohrleitungsbau	50 244	51 574	51 790	57 049	57 550	57 665	57 299
3160	Montage und Reparatur von Wärme-, Luft- und Gesundheitstechnischen Anlagen	25 337	26 840	26 789	26 352	26 696	26 803	26 718
32	Maschinenbau	784 088	797 769	797 590	834 553	834 186	830 115	829 995
33	Fahrzeugbau	310 943	308 641	310 701	324 145	324 145	322 550	321 648
3311	davon: Kraftwagenindustrie (einschl. Herstellung von Motoren und Straßenzugmaschinen)	163 956	165 539	166 037	179 527	180 138	181 501	180 819
3317	Krafttraktorindustrie (einschl. Herstellung von Motoren und Mopeds)	25 950	22 374	22 032	20 700	20 361	18 725	17 839
3330	Herst. von Kraftfahrzeugteilen und -zubehör	66 540	67 382	67 113	67 072	67 231	66 560	67 508
3341	H.v. Aufbauten (z.B. Karosserien) u. Anhängern	28 417	27 775	27 775	28 526	28 396	28 259	27 702
3347	Gespannfahrzeugbau	1 663	1 711	1 701	1 993	1 976	1 922	1 885
3350	Fahrrad- und Kinderwagenindustrie	8 536	8 217	7 940	8 068	7 837	7 672	7 704
3390	Kfz.- und Fahrrad-Reparaturwerkstätten	15 881	15 643	18 103	18 259	18 206	17 911	18 191
34	Schiffbau	91 330	92 998	92 868	103 483	103 701	105 691	105 951
35	Luftfahrzeugbau	454	1 050	1 043	3 804	5 331	6 386	6 396
36	Elektrotechnische Industrie	517 687*	530 354*	529 291*	568 549	573 598	577 339	579 559
37	Feinmechanische und optische sowie Uhrenindustrie	137 417	139 262	139 243	143 549	143 897	144 123	144 102
3710	davon: Optische Industrie	22 226	22 817	22 903	23 318	23 432	23 621	23 555
3720	Foto-, projektions- u. kinotechn. Industrie	38 465	38 878	38 742	40 826	40 786	40 699	40 710
3750	Feinmechanische Industrie	31 800	32 181	31 967	33 025	33 153	33 221	33 411
3760	Medizinmechanische und orthopädiemech. Ind.	9 735	9 600	9 719	10 181	10 160	10 124	9 955
3770	Uhrenindustrie	35 191	35 786	35 912	36 199	36 366	36 458	36 471
3020	Stahlverformung	123 594	123 032	123 243	126 218	126 218	127 454	127 904
38	Eisen-, Blech- und Metallwarenindustrie	351 895	356 416	357 799	368 276	369 025	369 956	369 565
3830	davon: Heiz- und Kochgeräte-Industrie	28 545*	29 167*	29 442*	33 389	33 824	33 714	33 003
3841	Blechwarenindustrie	106 396	109 683	110 197	88 731	89 145	89 081	88 813
3847	Feinblechpackungsindustrie				23 713	23 647	23 418	23 369
3850	Schloß- und Beschlagsindustrie	34 723	34 850	35 049	36 827	36 892	37 357	37 466
3860	Fahrrad- und Kfz.-Teile-Industrie	36 092	34 533	34 294	33 876	33 937	33 944	33 919
3870	Schneidwaren- und Besteckindustrie	22 528	22 684	22 829	22 687	22 761	23 085	23 281
3881	Metallwarenindustrie	89 854	91 804	92 212	59 997	60 046	60 611	60 667
3887	Metallkürwarenindustrie				33 915	33 655	33 694	33 968
3891	Werkzeugindustrie	29 775	29 599	29 696	30 644	30 540	30 322	30 265
3895	Sportwaffenindustrie	3 982	4 096	4 080	4 497	4 598	4 730	4 814

* Vgl. Vorbemerkung Ziffer 4. - 1) Einschl., 2) ohne Beschäftigte von Kohlenwertstoffbetrieben, die dem Steinkohlenbergbau angeschlossen sind.

noch: B. Beschäftigte, Arbeiterstunden, Löhne und Gehälter

noch: 2. Beschäftigte in zeitlicher Entwicklung nach beteiligten Industriegruppen und -zweigen

Nr.	Industriegruppe und -zweig	1956			1957			
		Jahresdurchschnitt	Oktober	November	August	September	Oktober	November
	Verbrauchsgüterindustrie	1888 979	1925 720	1930 622	1930 995	1940 414	1953 686	1954 948
51	Feinkeramische Industrie	87 229	87 587	87 291	88 340	88 690	88 900	88 367
5110	davon: Fersellanindustrie	35 930	36 506	36 601	36 350	36 602	36 729	36 702
5130	Steingut- und Feinsteineindustrie	8 781	8 832	8 701	8 833	8 913	9 036	9 067
5140	Ton- und Töpferwarenindustrie	2 209	2 272	2 290	2 266	2 291	2 313	2 320
5150	Sanitärkeramische Industrie	5 395	5 467	5 526	5 946	5 945	5 910	5 880
5160	Herstellung von technischer und chemisch-technischer Keramik	14 060	13 535	13 342	13 547	13 511	13 425	13 142
5170	Bankeramische Industrie	12 262	12 337	12 189	12 233	12 165	12 196	12 000
5190	Schleifmittelindustrie	8 592	8 638	8 642	9 165	9 263	9 291	9 236
52	Glasierte Industrie	77 625	79 164	79 410	81 038	80 606	81 067	81 166
5210	davon: Fließglaserzeugende Industrie	13 660	13 925	13 931	13 835	13 944	14 029	14 170
5220	Kohlglaserzeugende Industrie	45 766	44 314	44 498	45 419	44 790	44 789	44 661
5290	Glasverarbeitende und glasveredelnde Industrie	20 199	20 925	20 981	21 784	21 872	22 249	22 335
54	Holzverarbeitende Industrie	217 550	222 111	223 778	220 375	220 823	222 703	222 447
5410	davon: Holzbauten- und Holzbauteile-Industrie	19 093	19 727	19 450	19 326	19 572	19 593	19 225
5420	Holzstuhl- und Polstermöbelindustrie	140 103	144 080	145 814	142 533	143 260	144 950	145 134
5430	Holzverpackungsmittelindustrie	9 520	9 391	9 444	9 713	9 491	9 450	9 557
5440	Sonstige Holzwarenindustrie	29 485	29 641	29 748	29 869	29 695	29 577	29 865
5460	Korb-, Korb- und Flechtwaren-Industrie	3 823	3 741	3 718	3 738	3 729	3 777	3 584
5470	Pinself-, Besen- und Bürstenindustrie	10 199	10 218	10 231	10 213	10 198	10 213	10 157
5480	Kork-, Schnittstoff- und Formstoffindustrie	5 327	5 313	5 373	4 983	4 878	4 863	4 925
59	Musikinstrumenten-, Spiel-, Schmuckwaren- und Sportgeräte-Industrie	63 495	66 410	65 760	62 161	63 250	63 322	62 898
5910	davon: Klavier-, Harmonium- und Orgelbau	2 953	2 991	2 985	3 040	3 072	3 098	3 070
5920	Kleinmusikinstrumentenindustrie	9 765*	10 518*	10 707*	6 830	6 844	6 717	6 773
5930	Spielwarenindustrie	21 899	23 902	22 970	23 683	24 483	24 474	23 821
5940	Turn- und Sportgeräte-Industrie	4 188	4 423	4 391	4 034	4 085	4 109	4 229
5950	Schmuckwarenindustrie	21 560	21 455	21 602	21 672	21 880	22 040	22 092
5960	Edelsteinindustrie	3 130	3 121	3 105	2 902	2 886	2 884	2 913
56	Papier und Pappe verarbeitende Industrie	93 285	96 502	97 098	96 605	97 111	98 668	99 455
5611	davon: Tapetenindustrie	3 386	3 333	3 260	3 480	3 654	3 863	3 988
5620	Herstellung von Schreibwaren und Bürobedarf aus Papier und Pappe (einschl. Buchbinderei)	22 376	23 212	23 408	24 395	24 498	24 648	25 029
5630	Herstellung von Spezialpapieren und Verpackungsmitteln aus Papier und Pappe	49 800*	51 127*	51 470*	50 640	50 761	51 926	52 263
5690	Sonstige Papier und Pappe verarbeitende Industrie	17 723	18 830	18 960	18 090	18 198	18 231	18 175
57	Druckerei- und Vervielfältigungsindustrie	151 398*	154 810*	155 110*	164 490	165 434	166 079	166 310
58	Kunststoffverarbeitende Industrie	52 618*	54 654*	55 214*	64 077	64 894	66 353	66 604
61	Ledererzeugende Industrie	29 563	29 567	29 175	30 063	30 358	30 412	30 663
62	Lederverarbeitende und Schuhindustrie	146 655	149 404	149 878	154 807	155 217	156 325	156 377
6210	davon: Lederverarbeitende Industrie	41 490	43 167	43 265	44 169	44 409	44 720	44 847
6250	Schuhindustrie	105 165	106 237	106 613	110 638	110 808	111 605	111 590
63	Textilindustrie	659 129	645 053	646 942	648 495	651 108	653 647	653 726
64	Bekleidungsindustrie	302 223	312 680	313 360	320 544	322 923	326 210	327 075
6411	davon: Herren- und Knabenoberbekleidungsindustrie	87 814	90 305	90 754	92 186	92 940	93 719	94 033
6412	Damen-, Mädchen- und Kinderoberbekleidungsindustrie	75 356	78 234	76 257	83 251	84 398	84 590	83 656
6420	Wäsche-Industrie (einschl. Herstellung von Haus-, Bett- und Tischwäsche)	56 027	58 439	59 455	60 496	60 982	61 964	62 865
6490	Sonstige Bekleidungsindustrie	83 026	85 702	86 894	84 611	84 603	85 937	86 521
	Waschereien, Kleiderfärbereien und chemische Reinigungsanstalten 5)	28 209	28 078	27 606
	Nahrungs- und Genussmittelindustrie	439 837	472 612	470 645	472 603	481 728	492 982	489 867
68	Ernährungsindustrie	372 440	406 629	404 251	408 555	417 779	428 623	424 763
6811	davon: Mühlenindustrie	15 665	15 851	15 943	15 968	15 962	15 962	15 786
6813	Nährmittelindustrie	19 065	19 207	19 312	19 683	19 599	19 652	19 749
6815	Stärke- und Kartoffeltrocknungsindustrie	4 729	4 984	5 127	4 568	4 612	4 870	5 056
6817	Bäckwarenindustrie	18 368	18 525	18 733	19 903	19 679	19 823	19 915
6821	Zuckerindustrie	16 599	27 765	27 122	14 859	21 769	28 232	27 826
6824	Obst und Gemüse verarbeitende Industrie	22 877	29 164	28 145	34 555	31 163	27 551	25 171
6827	Süßwarenindustrie	59 960	70 859	69 870	65 057	71 845	78 625	77 255
6831	Molkereien und Käseereien	43 077	43 057	42 701	36 355	36 228	35 900	35 660
6835	Dauermilch-, Schmelzkäse- und Kaseinwerke	6 738	6 830	6 810	9 100	8 690	8 548	8 449
6844	Ölmühlenindustrie	8 542	8 813	8 907	8 779	8 730	8 713	8 713
6847	Margarine-Industrie	466	466	489	8 964	9 201	9 070	9 114
6851	Talg-, Schmelz- und Schmalzsiedereien	24 005	24 694	24 995	26 393	26 495	26 966	27 179
6855	Fleischverarbeitende Industrie	13 170	15 480	14 891	13 068	14 205	14 676	14 329
6861	Kaffeesmittelindustrie	2 106	2 078	2 088	1 928	1 926	1 918	1 914
6865	Kaffee und Tee verarbeitende Industrie	8 836	9 028	9 374	10 354	10 495	10 916	11 202
6871	Brauereien	57 597	58 331	57 838	64 900	64 081	62 882	62 763
6872	Mälzereien	3 599	3 816	3 941	3 405	3 602	4 033	4 149
6873	Alkoholbrennereien und Spiritusreinigungsanstalten	3 316	3 278	3 405	3 243	3 249	3 272	3 292
6875	Spiritosenindustrie	11 116	11 712	11 881	10 942	11 396	12 053	12 274
6877	Weinverarbeitende Industrie	4 694	4 971	5 065	4 857	4 979	5 235	5 240
6879	Mineralbrunnen-, Mineralwasser- und Limonadenindustrie	14 100	13 875	13 526	18 178	16 495	16 071	15 912
6881	Essig-, Senf-, Essensen- und Gewürzindustrie	6 001	6 033	6 060	6 833	6 779	6 732	6 757
6885	Eisgewinnung	881	846	821	867	833	796	785
6891	Futtermittelindustrie	6 933	6 968	7 207	7 282	7 284	7 610	7 778
69	Tabakverarbeitende Industrie	67 397	65 983	66 394	64 048	63 949	64 359	65 104
6911	davon: Zigaretten-, Rauch-, Kan- und Schnupftabak-Industrie	.	.	.	16 656	16 344	16 286	15 987
6941	Zigarrenindustrie	.	.	.	47 392	47 605	48 073	49 117
	Industrie insgesamt	6990 974	7125 598	7118 478	7327 884	7353 660	7372 616	7359 360

* Vgl. Vorbemerkung Ziffer 4. - 3) Ab Januar 1957 nicht mehr erfaßt.

noch: B. Beschäftigte, Arbeiterstunden, Löhne und Gehälter

3. Beschäftigte Ende November 1957 nach beteiligten Industriegruppen und -zweigen und nach der Stellung im Betrieb

Nr.	Industriegruppe und -zweig	Beteiligte Betriebe bzw. Betr.-Teile	Beschäftigte						
			Inhaber und Angestellte		Arbeiter ohne gewerbliche Lehrlinge		Gewerbliche Lehrlinge	Insgesamt	
			Anzahl	insgesamt	weiblich	insgesamt		weiblich	insgesamt
21	Bergbau	-	62 543	6 535	575 623	8 406	31 727	669 893	14 941
2111	Steinkohlenbergbau 1)	245	46 923	4 472	467 416	6 005	28 535	542 874	10 477
2114	Braunkohlen- und Pechkohlenbergbau	97	4 954	470	40 603	586	875	46 432	1 056
2130	Eisenerzbergbau	75	2 399	269	21 232	348	853	24 484	617
2140	Metallerzbergbau	24	988	104	7 551	109	249	8 788	213
2150	Kali- und Steinsalzbergbau, Salinen	44	2 879	356	19 900	302	820	23 599	738
2160	Erdöl- und Erdgasgewinnung	73	3 472	660	10 045	311	297	13 814	971
2170	Flußspat-, Schwefel-, Graphit- u. sonstiger Bergbau	38	303	55	3 179	144	22	3 504	199
2180	Torfindustrie	119	625	149	5 697	521	76	6 398	670
	Grundstoff- und Produktionsgüterindustrien	-	288 600	84 080	1 248 319	158 396	36 140	1 573 059	243 159
25	Industrie der Steine und Erden	-	32 332	8 012	217 583	8 018	3 114	253 029	16 046
2511	davon: Natursteinindustrie	1 217	4 906	1 010	39 452	569	715	45 073	1 579
2521	Sand- und Kiesindustrie	481	1 968	592	9 547	100	96	11 611	692
2527	Gewinnung und Aufbereitung von Schiefer, Rohton, Kaolin und sonstigen Mineralien	317	1 233	276	11 454	311	120	12 807	587
2531	Zementindustrie	97	3 131	669	17 694	366	518	21 343	1 035
2532	Kalkindustrie	260	2 211	481	14 016	203	247	16 474	686
2533	Gips- und Kreide-Industrie	88	471	126	2 659	101	15	3 145	307
2541	Ziegelindustrie	1 516	5 564	1 244	47 569	3 370	272	53 405	4 616
2542	Grobsteinzeugindustrie	56	555	157	4 297	107	51	4 903	264
2543	Feuerfeste Industrie	148	3 179	870	18 408	706	262	21 849	1 582
2550	Betonsteinindustrie	912	4 679	1 266	29 449	1 076	696	34 824	2 346
2561	Kalksandsteinindustrie	120	548	160	5 209	31	14	5 771	191
2562	Bims- und Bimssteinindustrie	402	1 499	387	6 376	94	16	7 891	482
2564	Isolier- und Leichtbauplattenindustrie	105	573	180	2 928	335	49	3 550	516
2565	Asbestamentwarenindustrie	12	695	253	3 578	255	16	4 287	508
2590	Sonstige Industrien der Steine und Erden	164	1 122	341	4 947	314	27	6 096	655
27	Eisenschaffende Industrie	-	37 995	7 616	220 878	6 152	7 219	266 092	13 852
2710	davon: Hochofen-, Stahl- und Warmwalzwerke	149	34 584	6 760	202 802	5 777	6 123	243 509	12 406
2740	Schmiede-, Press- und Hammerwerke	78	3 411	856	18 076	575	1 096	22 583	1 446
2910	Eisen-, Stahl- und Tempereisereien	935	19 274	4 772	140 453	6 023	8 365	168 092	10 817
3010	Ziehereien und Kaltwalzwerke	607	11 466	3 490	63 693	8 519	1 621	76 780	12 016
28	NE-Metallindustrie	-	13 944	4 317	60 540	5 582	1 899	76 383	9 936
2810	davon: Metallhütten und Umschmelzwerke	143	4 552	1 105	19 770	937	686	25 008	2 055
2850	Metallhalbzeugwerke	165	9 392	3 212	40 770	4 645	1 213	51 375	7 881
2950	Metallgießereien	661	4 111	1 291	25 322	3 614	1 579	30 922	4 910
22	Mineralölverarbeitung und Kohlenwertstoffindustrie	-	7 526	1 663	21 309	995	796	29 631	2 668
2210	davon: Mineralölverarbeitung	117	6 088	1 391	16 458	795	587	23 133	2 183
2230	Braunkohlen- und Torfteeerdestillation, Gießereiverschmelzung und -verarbeitung Kohlenwertstoffindustrie 2)	4	109	18	394	16	16	519	34
2250	Chemische Industrie	41	1 329	264	4 457	184	193	5 979	451
40	Chemische Industrie (ohne Chemiefaserind.)	-	120 099	40 623	283 179	71 657	8 632	411 914	112 750
4010	davon: Chemische Industrie	2 197	113 849	38 782	252 382	63 861	7 862	374 093	103 081
4090	Chemiefaserindustrie	18	6 250	1 841	30 797	7 796	774	37 821	9 669
53	Sägewerke und holzverarbeitende Industrie	-	13 661	3 147	73 281	8 819	665	87 607	11 969
5310	davon: Säge- und Hobelwerke, Holzspritzanlagen, Furnierwerke	3 138	11 108	2 441	52 010	3 925	512	63 630	6 369
5360	Sperrholzwerke, Holzfasern- und Holzspanplattenwerke	221	2 553	706	21 271	4 894	153	23 977	5 600
55	Holzschliff, Zellulose, Papier u. Pappe erzeugende Ind.	396	10 726	3 041	64 266	9 834	1 380	76 372	12 883
59	Kautschuk und Asbest verarbeitende Industrie	-	17 466	6 108	77 905	29 183	866	96 237	35 312
5910	davon: Kautschukverarbeitende Industrie	290	16 041	5 527	73 093	26 812	795	89 929	32 660
5960	Asbestverarbeitende Industrie	50	1 425	581	4 812	2 371	71	6 308	2 952
	Investitionsgüterindustrien	-	535 492	166 958	1 969 404	432 902	166 697	2 671 593	600 858
31	Stahlbau (einschl. Leichtmetallbau)	-	38 707	8 661	135 013	3 141	12 753	186 473	11 826
3110	davon: Stahlhoch-, Stahlbrücken- und Stahlwasserbau (einschl. Leichtmetallbau)	519	14 542	2 765	51 233	1 317	5 704	71 479	4 084
3120	Weichenbau	29	689	134	3 061	93	93	3 843	227
3130	Waggonbau	71	3 855	884	18 161	669	1 527	23 543	1 564
3140	Feld- und Industriebahnbau	31	596	142	2 729	47	266	3 591	189
3150	Dampfkeessel-, Behälter- und Rohrleitungsbau	387	12 618	2 921	41 546	841	3 135	57 299	3 770
3160	Montage und Reparatur von Wärme-, Lüftungs- und gesundheitstechnischen Anlagen	467	6 407	1 815	18 283	174	2 028	26 718	1 992
32	Maschinenbau	4 988	186 860	53 187	563 187	51 951	79 948	829 995	105 404
33	Fahrzeugbau	-	52 374	14 961	256 496	23 553	12 778	321 648	38 552
3311	davon: Kraftwagenindustrie (einschl. Herstellung von Motoren und Straßenausmaschinen)	48	27 434	7 170	148 471	9 878	4 914	180 819	17 072
3317	Kraftindustrie (einschl. Herstellung von Motoren und Mopeds)	57	3 609	1 261	13 486	1 533	744	17 839	2 800
3330	Herst. von Kraftfahrzeugteilen und -zubehör	298	11 640	3 567	53 329	8 973	2 539	67 508	12 546
3341	H.v. Aufbauten (z.B. Karosserien) u. Anhängern	187	4 392	1 292	20 825	1 054	2 485	27 702	2 348
3347	Gespinnfahrzeugaufbau	36	318	83	1 349	14	218	1 885	97
3350	Fahrrad- und Kinderwagenindustrie	118	1 232	456	6 209	160	263	7 704	2 096
3390	Kfz.- und Fahrrad-Reparaturwerkstätten	180	3 749	1 132	12 827	461	1 615	18 191	1 593
34	Schiffbau	217	11 350	2 297	86 220	1 072	8 381	105 951	3 378
35	Luftfahrzeugbau	21	1 587	417	4 556	460	253	6 396	877
36	Elektrotechnische Industrie	2 338	138 358	47 638	417 066	174 683	24 135	579 559	222 548
37	Feinmechanische und optische sowie Uhrenindustrie	-	25 679	10 160	110 392	51 167	8 031	144 102	61 620
3710	davon: Optische Industrie	192	4 485	1 721	17 767	7 995	1 303	23 555	9 741
3720	Photo-, projektions- u. kinotechn. Industrie	128	7 403	3 025	31 488	15 705	1 819	40 710	18 739
3750	Feinmechanische Industrie	343	6 950	2 559	23 602	8 294	2 859	33 411	10 867
3760	Medizinmechanische und orthopädisch. Ind.	183	2 190	948	7 029	2 956	736	9 955	3 972
3770	Uhrenindustrie	316	4 651	1 907	30 506	16 217	1 314	36 471	18 301
3020	Stahlverformung	1 644	19 286	6 398	103 304	23 476	5 314	122 904	29 891
38	Eisen-, Blech- und Metallwarenindustrie	-	61 291	23 239	293 170	103 399	15 104	369 565	126 762
3830	davon: Heiz- und Kochgeräte-Industrie	196	5 729	1 938	25 907	3 845	1 367	33 003	5 787
3841	Blechwarenindustrie	1 384	15 509	5 504	68 296	13 408	5 008	88 813	18 932
3847	Feinblechpackungsindustrie	146	2 659	978	20 332	14 060	378	23 469	15 040
3850	Schloß- und Beschlagindustrie	476	6 022	2 330	29 787	11 291	1 657	37 366	13 626
3860	Fahrrad- und Kfz.-Teile-Industrie	432	5 002	1 769	27 577	8 456	1 340	33 919	10 228
3870	Schneidwaren- und Besteckindustrie	411	4 064	1 660	18 520	6 680	697	23 281	8 350
3881	Metallwarenindustrie	748	9 795	4 033	49 028	24 844	1 844	60 667	28 938
3887	Metallwarenindustrie	495	5 996	2 339	27 286	14 469	1 086	33 968	16 821
3891	Werkzeugindustrie	654	6 213	2 425	22 551	4 587	1 501	30 265	7 018
3895	Sportwarenindustrie	35	702	263	3 886	1 759	226	4 814	2 022

1) Einchl., 2) ohne Beschäftigte von Kohlenwertstoffbetrieben, die dem Steinkohlenbergbau angeschlossen sind.

noch: B. Beschäftigte, Arbeiterstunden, Löhne und Gehälter

noch: 3. Beschäftigte Ende November 1957 nach beteiligten Industriegruppen und -zweigen und nach der Stellung im Betrieb

Nr.	Industriegruppe und -zweig	Beteiligte Betriebe bzw. Betr.-Teile	Beschäftigte						
			Inhaber und Angestellte		Arbeiter ohne gewerbliche Lehrlinge		Gewerbliche Lehrlinge	insgesamt	
			Anzahl	insgesamt	weiblich	insgesamt	weiblich	insgesamt	insgesamt
	Verarbeitungsindustrie		270 600	106 532	1 629 776	935 452	54 572	1 954 948	1 061 502
51	Feinkeramische Industrie		10 884	3 695	75 789	38 340	1 694	88 367	42 140
5110	davon: Porzellanindustrie	108	3 557	1 060	32 205	19 967	940	36 702	21 072
5130	Steingut- und Feinsteinzeugindustrie	60	1 038	363	7 898	4 401	131	9 067	4 792
5140	Ton- und Töpferwarenindustrie	64	300	99	1 984	958	36	2 320	1 079
5150	Sanitärkeramische Industrie	21	687	222	5 132	979	61	5 880	1 201
5160	Herstellung von technischer und chemisch-technischer Keramik	58	1 704	549	11 094	5 794	344	13 142	6 350
5170	Rekeramische Industrie	48	1 087	321	10 785	4 205	128	12 000	4 529
5190	Schleifmittelindustrie	87	2 511	1 081	6 691	2 036	54	9 256	3 117
52	Glasindustrie		9 517	3 154	69 885	21 014	1 764	81 166	24 207
5210	davon: Flachglaserzeugende Industrie	25	2 101	590	11 963	1 440	106	14 170	2 030
5220	Hohlglaserzeugende Industrie	118	4 202	1 326	39 484	11 436	975	44 661	12 768
5290	Glasverarbeitende und glasveredelnde Industrie	461	3 214	1 238	18 438	8 138	683	22 335	9 409
54	Holzverarbeitende Industrie		29 154	9 136	188 565	47 544	4 728	232 447	57 344
5410	davon: Holzbauten- und Holzbauteile-Industrie	572	2 739	953	15 920	2 372	566	19 225	3 232
5420	Holzmöbel- und Polstermöbelindustrie	1 856	18 059	5 887	123 555	25 887	3 520	145 134	31 803
5430	Holzverpackungsmittelindustrie	470	1 042	303	8 454	1 936	61	9 557	2 241
5440	Sonstige Holzwarenindustrie	801	4 272	1 454	25 210	8 491	383	29 865	9 955
5460	Korb-, Korb- und Flechtwaren-Industrie	129	522	213	3 030	1 598	32	3 584	1 815
5470	Pinzel-, Besen- und Bürstenindustrie	203	1 688	691	8 319	5 074	150	10 157	5 777
5480	Kork-, Schnitstoff- und Formstoffindustrie	108	832	335	4 077	2 186	16	4 925	2 521
59	Musikinstrumenten-, Spiel-, Schmuckwaren- und Sportgeräte-Industrie		9 212	4 151	51 119	29 530	2 567	62 898	34 205
5910	davon: Klavier-, Harmonium- und Orgelbau	36	392	117	2 543	505	135	3 070	623
5920	Kleinmusikinstrumentenindustrie	53	924	325	5 654	2 501	195	6 773	2 827
5930	Spielwarenindustrie	394	2 985	1 380	20 454	14 670	382	23 821	16 066
5940	Turn- und Sportgeräte-Industrie	91	718	316	3 418	1 274	93	4 229	1 591
5950	Schmuckwarenindustrie	442	3 707	1 870	16 773	9 822	1 612	22 092	12 180
5960	Edelsteinindustrie	179	486	143	2 277	758	150	2 913	918
56	Papier- und Pappe verarbeitende Industrie		15 664	6 466	82 335	54 755	1 456	99 455	61 396
5611	davon: Tapetenindustrie	34	757	308	3 173	771	58	3 988	1 079
5620	Herstellung von Schreibwaren und Bürobedarf aus Papier und Pappe (einschl. Buchbinderei)	314	3 946	1 613	20 574	14 312	509	25 029	15 937
5630	Herstellung von Spezialpapieren und Verpackungsmitteln aus Papier und Pappe	774	7 500	3 010	44 085	30 049	678	52 263	33 152
5690	Sonstige Papier und Pappe verarbeitende Industrie	329	3 461	1 535	14 503	9 623	211	18 175	11 228
57	Druckerei- und Vervielfältigungsindustrie	2 913	31 627	11 926	122 465	42 953	12 218	166 310	55 211
58	Kunststoffverarbeitende Industrie	949	11 445	4 715	54 090	26 491	1 069	66 504	31 215
61	Ledererzeugende Industrie	317	3 850	1 084	26 408	6 776	425	30 663	7 864
62	Lederverarbeitende und Schuhindustrie		18 220	7 612	134 510	85 048	3 207	156 237	94 217
6210	davon: Ledererarbeitende Industrie	766	6 228	2 851	36 886	25 995	1 533	44 647	29 278
6250	Schuhindustrie	742	12 292	4 761	97 624	59 053	1 674	111 590	64 939
63	Textilindustrie	4 572	88 652	32 142	553 397	342 838	11 677	653 726	378 582
64	Bekleidungsindustrie		42 095	21 851	271 213	240 163	13 767	327 075	275 121
6411	davon: Herren- und Knabenoberbekleidungs-Industrie	939	11 028	4 224	80 100	65 216	2 905	94 033	72 083
6412	Damen-, Mädchen- und Kinderoberbekleidungs-Industrie		11 199	6 823	67 251	62 126	5 215	83 656	74 129
6420	Wäsche-Industrie (einschl. Herstellung von Haus-, Bett- und Fischwäsche)	844	7 116	4 145	52 314	50 866	3 435	62 865	58 374
6490	Sonstige Bekleidungsindustrie	1 576	12 761	6 659	71 548	61 955	2 212	86 521	70 535
	Wäschereien, Kleiderfabriken und chemische Reinigungsanstalten 3)								
	Nahrungs- und Genussmittelindustrie		104 609	38 245	379 551	191 155	5 707	489 867	229 827
68	Ernährungsindustrie		97 813	35 722	321 505	141 746	5 447	424 763	177 652
6811	davon: Mühlenindustrie	488	4 557	1 293	11 020	1 800	209	15 786	3 094
6813	Nährmittelindustrie	229	6 278	2 421	13 416	8 475	55	19 749	10 898
6815	Stärke- und Kartoffel Trocknungsindustrie	41	1 199	494	3 810	1 049	47	5 056	1 543
6817	Backwarenindustrie	370	3 095	1 558	16 662	5 534	158	19 915	7 150
6821	Zuckerindustrie	79	537	741	24 976	3 705	145	27 826	4 451
6824	Obst und Gemüse verarbeitende Industrie	2 705	4 735	1 975	20 350	14 165	86	25 171	16 141
6827	Süßwarenindustrie	498	10 209	4 752	66 677	33 987	369	77 255	58 754
6831	Molkereien und Käseereien	2 032	12 150	3 803	22 302	6 878	1 208	35 660	10 709
6835	Demerlmilch-, Schmelzkäse- und Kaseinwerke	147	2 278	920	6 128	2 534	43	8 449	3 454
6841	Ölmühlenindustrie	42	1 634	440	5 022	397	57	6 713	838
6844	Margarine-Industrie	39	3 374	1 122	5 692	1 995	48	9 114	3 117
6847	Talgschmelzen und Schmalzsiedereien	35	120	38	375	76	-	495	114
6851	Fleischverarbeitende Industrie	307	5 655	2 909	21 175	8 193	349	27 179	11 184
6855	Fischverarbeitende Industrie	210	1 867	852	12 430	9 879	32	14 329	10 735
6861	Kaffeemittelindustrie	55	499	143	1 406	600	9	1 914	743
6865	Kaffee und Tee verarbeitende Industrie	178	4 990	2 342	6 211	4 893	1	11 202	7 235
6871	Brauereien	807	14 559	3 169	46 140	4 928	2 064	62 763	8 098
6872	Mälereien	354	758	217	3 042	95	349	4 149	312
6873	Alkoholbrennereien und Spiritusreinigungsanstalten	146	1 040	299	2 219	268	33	3 292	567
6875	Spirituosenindustrie	432	5 071	2 208	7 115	3 753	88	12 274	5 961
6877	Weinverarbeitende Industrie	118	1 749	882	3 463	1 895	28	5 240	2 777
6879	Mineralbrunnen-, Mineralwasser- und Limonadenindustrie	574	3 839	1 093	12 027	3 652	46	15 912	4 746
6881	Essig-, Senf-, Essensen- und Gewürzindustrie	237	3 072	1 136	3 674	2 111	11	6 757	3 250
6885	Eisgewinnung	134	164	44	620	20	1	785	64
6891	Futtermittelindustrie	202	2 216	871	5 551	864	11	7 778	1 737
69	Tabakverarbeitende Industrie		6 796	2 523	58 048	49 409	260	65 104	52 175
6911	davon: Zigaretten-, Rauch-, Kau- und Schnupftabak-Industrie	83	3 351	1 454	12 626	8 992	10	15 987	10 446
6941	Zigarrenindustrie	334	3 445	1 069	45 422	40 417	250	49 117	41 729
	Industrie insgesamt		1 261 844	402 350	5 802 673	1 726 311	294 843	7 359 360	2 150 287

3) Ab Januar 1957 nicht mehr erfasst.

noch: B. Beschäftigte, Arbeiterstunden, Löhne und Gehälter

4. Beschäftigte Ende November 1957 nach beteiligten Industriegruppen und -zweigen und nach Ländern

Nr.	Industriegruppe und -zweig	Schlesw.- Holstein	Hamburg	Nieder- sachsen	Bremen	Nordrh.- Westf.	Hessen	Rheinl.- Pfalz	Baden- Württbg.	Bayern	Bundes- gebiet (ohne Saarland und Berlin)	Berlin (West)
21	Bergbau											
2111	Steinkohlenbergbau 1)	a)	a)	3 527	a)	537 718	a)	a)	163	a)	542 874	-
2114	Braunkohlen- und Pechkohlenbergbau	-	-	-	-	26 148	4 717	a)	-	9 713	46 432	-
2130	Eisenerzbergbau	-	-	11 467	-	2 595	3 251	a)	a)	2 362	24 484	-
2140	Metallerzbergbau	-	-	-	-	5 346	-	714	a)	a)	8 788	-
2150	Kali- und Steinsalzbergbau, Salinen	-	-	13 467	-	-	6 572	a)	2 322	356	23 599	-
2160	Erdöl- und Erdgasgewinnung	772	a)	11 743	-	-	a)	163	124	a)	13 814	-
2170	Flußspat-, Schwefel-, Graphit- u. sonstiger Bergbau	-	-	-	-	-	262	a)	439	1 584	3 504	-
2180	Torfindustrie	a)	-	5 590	-	-	-	-	119	288	6 398	-
	Grundstoff- und Produktionsgüterindustrien											
25	Industrie der Steine und Erden	7 801	2 847	30 126	2 259	64 997	24 587	32 663	34 185	53 564	253 029	4 083
2511	davon: Natursteinindustrie	a)	a)	3 807	-	4 776	6 966	6 454	6 242	16 289	45 073	a)
2521	Sand- und Kiesindustrie	588	a)	1 408	260	2 928	583	a)	1 985	2 970	11 611	116
2527	Gewinnung und Aufbereitung von Schiefer, Rohton, Kaolin und sonstigen Mineralien	a)	a)	1 229	-	1 580	1 510	4 941	120	3 372	12 807	-
2531	Zementindustrie	1 830	-	2 847	a)	6 331	a)	1 193	4 052	2 598	21 343	-
2532	Kalkindustrie	283	-	1 539	-	8 640	1 231	1 321	1 320	2 140	16 474	-
2533	Gips- und Kreide-Industrie	81	-	-	-	160	220	a)	1 009	491	3 145	a)
2541	Ziegelindustrie	1 670	178	9 571	213	13 545	4 438	2 352	8 204	13 234	53 405	a)
2542	Grobsteinsaugindustrie	-	-	-	-	2 680	a)	265	1 129	a)	4 903	-
2543	Feuerfeste Industrie	-	-	284	-	9 072	3 149	6 837	a)	1 952	21 849	-
2550	Betonsteinindustrie	1 272	1 724	3 314	459	9 191	3 495	1 444	6 398	7 527	34 824	a)
2561	Kalksandsteinindustrie	1 081	399	1 839	a)	1 789	a)	202	a)	308	5 771	-
2562	Bims- und Bimssteinindustrie	a)	a)	203	-	629	127	5 194	1 022	660	7 891	-
2564	Isolier- und Leichtbauplattenindustrie	37	142	580	-	339	334	150	701	1 267	3 550	a)
2565	Asbestzementindustrie	a)	a)	-	-	-	-	-	1 490	a)	4 287	-
2590	Sonstige Industrien der Steine und Erden	49	235	1 097	a)	165	1 380	165	233	6 096	299	
27	Eisenschaffende Industrie	a)	-	19 160	a)	222 301	3 762	9 473	1 045	8 355	266 092	a)
2710	davon: Hochofen-, Stahl- und Warmwalzwerke	a)	-	a)	-	203 123	a)	9 473	878	a)	243 509	a)
2740	Schmiede-, Press- und Hammerwerke	a)	-	a)	-	19 178	-	-	167	a)	22 585	a)
2910	Eisen-, Stahl- und Temperierwerke	4 080	1 297	13 157	1 221	79 557	22 144	9 637	23 830	13 169	168 092	a)
3010	Ziehmaschinen und Kaltwalzwerke	-	362	3 249	a)	58 590	2 954	4 001	4 471	2 834	76 780	250
2810	NE-Metallindustrie	884	3 098	10 304	-	36 294	5 168	6 952	11 001	8 939	76 383	2 204
2810	davon: Metallhütten und Umschmelzwerke	a)	a)	4 785	-	10 400	978	695	2 615	2 097	25 008	236
2850	Metallhalbwerke	a)	a)	5 519	-	25 894	4 190	-	8 386	6 842	51 375	1 968
2950	Metallgießereien	631	920	2 917	81	10 896	2 118	540	8 046	4 773	30 922	2 588
22	Mineralölverarbeitung und Kohlenwertstoffindustrie	1 713	7 181	3 562	944	13 605	721	472	964	669	29 631	213
2210	davon: Mineralölverarbeitung	a)	6 961	3 049	a)	9 331	129	a)	527	517	23 133	a)
2230	Braunkohlen- und Torfesterdistillation, Dlschieferverarbeitung und -verarbeitung	-	a)	-	-	-	a)	a)	-	-	519	-
2250	Kohlenwertstoffindustrie 2)	-	a)	313	-	4 274	a)	a)	437	152	5 979	-
40	Chemische Industrie	5 367	15 711	23 483	1 222	163 553	61 655	55 942	41 568	43 473	411 974	10 173
4010	davon: Chemische Industrie (ohne Chemiefaserind.)	a)	a)	23 483	1 222	143 758	a)	55 942	36 863	34 464	374 093	a)
4090	Chemiefaserindustrie	a)	a)	-	-	19 795	-	-	4 705	8 949	37 821	a)
53	Sägewerke und holzverarbeitende Industrie	2 257	1 397	12 197	1 383	18 840	6 959	7 779	15 804	20 991	87 607	159
5310	davon: Säge- und Hobelwerke, Holzimprägnieranstalten, Furnierwerke	a)	a)	7 285	a)	11 488	5 269	4 969	13 108	16 996	63 630	139
5360	Sperrholzwerke, Holzfasern- und Holzspanplattenwerke	a)	a)	4 912	a)	7 352	1 690	2 810	2 696	3 995	23 977	-
55	Holzschniff-, Zellst., Papier u. Pappe erzeugende Ind.	a)	a)	6 955	-	21 668	5 136	4 713	19 195	16 237	76 372	a)
59	Kautschuk und Asbest verarbeitende Industrie	1 658	12 841	23 701	210	16 524	18 008	3 897	12 062	7 336	96 237	1 523
5910	davon: Kautschukverarbeitende Industrie	a)	a)	23 701	a)	15 472	17 462	a)	10 251	6 826	89 929	1 293
5960	Asbestverarbeitende Industrie	a)	a)	322	a)	1 052	546	a)	1 811	510	6 308	230
	Investitionsgüterindustrien											
31	Stahlbau (einschl. Leichtmetallbau)	3 410	8 647	15 458	2 338	98 552	17 644	6 231	16 903	17 290	186 473	15 855
3110	davon: Stahlhoch-, Stahlbrücken- und Stahlwasserbau (einschl. Leichtmetallbau)	2 000	2 719	4 904	591	37 149	8 539	2 555	7 465	5 557	71 479	5 321
3120	Weichenbau	-	a)	1 157	-	2 016	a)	a)	a)	a)	3 843	231
3130	Wagonbau	138	a)	4 171	a)	9 391	3 075	365	1 367	4 090	23 543	4 506
3140	Feld- und Industriebahnbau	-	a)	a)	-	3 312	a)	-	a)	a)	3 591	-
3150	Dampfessel-, Behälter- und Rohrleitungsbau	272	a)	a)	a)	38 155	2 690	a)	3 552	4 385	57 299	2 393
3160	Montage und Reparatur von Wärme-, Lüftungs- und gesundheitstechnischen Anlagen	1 000	2 990	2 355	255	8 529	3 014	1 279	4 106	3 190	26 718	3 404
32	Maschinenbau	20 787	28 052	68 316	12 193	280 273	76 309	32 845	191 449	119 771	829 995	36 247
33	Fahrzeugbau	1 031	3 833	56 228	19 386	49 417	44 522	4 875	97 093	45 263	321 648	5 140
3311	davon: Kraftwagenindustrie (einschl. Herstellung von Motoren und Straßensugmaschinen)	a)	a)	41 225	17 361	19 811	33 956	a)	49 903	16 833	180 819	a)
3317	Krafttraktorindustrie (einschl. Herstellung von Motoren und Mopeds)	a)	-	a)	-	993	787	-	5 821	9 848	17 839	a)
3330	Herst. von Kraftfahrzeuteilen und -zubehör	280	-	7 622	a)	14 165	6 967	519	27 373	8 895	67 508	2 250
3341	H.v. Aufbauten (z.B. Karosserien) u. Anhängern	292	655	4 748	402	8 554	404	1 143	7 966	3 538	27 702	-
3347	Gespannfahrzeugaufbau	-	-	a)	-	411	209	-	322	479	1 885	-
3350	Fahrrad- und Kinderswagenindustrie	a)	-	770	a)	3 417	635	-	483	2 363	7 704	a)
3390	Kfz.- und Fahrrad-Reparaturwerkstätten	250	1 121	1 263	538	2 066	1 564	2 857	5 225	3 307	18 191	2 121
34	Schiffbau	28 209	34 973	11 802	20 680	5 209	849	1 492	1 313	1 424	105 951	6 971
35	Luftfahrzeugbau	-	a)	a)	a)	a)	a)	1 127	2 387	6 396	-	-
36	Elektrotechnische Industrie	10 225	22 194	40 802	6 848	146 288	56 133	10 737	142 088	144 444	579 559	94 676
37	Feinmechanische und optische sowie Uhrenindustrie	4 354	3 092	11 955	104	9 222	17 282	2 237	69 617	26 239	144 102	6 918
3710	davon: Optische Industrie	a)	a)	2 104	-	960	5 717	176	7 887	5 322	23 555	1 488
3720	Foto-, projektions- u. kinotechn. Industrie	1 155	840	5 514	-	2 287	6 357	1 449	10 586	12 522	40 710	1 678
3750	Feinmechanische Industrie	1 266	1 226	3 836	104	4 262	4 189	583	13 169	4 376	33 411	2 653
3760	Medizinmechanische und orthopädiemech. Ind.	a)	a)	428	-	1 647	a)	a)	4 921	764	9 955	1 049
3770	Uhrenindustrie	-	-	73	-	66	a)	a)	33 054	3 255	36 471	50
3020	Stahlverformung	319	1 213	5 250	21	80 957	6 066	1 455	22 532	10 091	127 904	3 040
38	Eisen-, Blech- und Metallwarenindustrie	5 353	8 166	20 437	2 989	181 713	31 341	11 411	70 237	37 918	369 565	8 357
3830	davon: Heis- und Kochgeräte-Industrie	568	573	4 099	-	11 480	6 095	2 337	6 917	2 033	33 003	304
3841	Blechwarenindustrie	1 452	2 077	5 023	370	43 653	8 439	4 469	15 257	8 073	88 813	3 648
3847	Feinblechpackungsindustrie	2 436	2 675	7 606	a)	a)	a)	1 905	2 912	1 512	23 369	219
3850	Schloß- und Beschlagindustrie	68	a)	343	a)	29 688	a)	380	4 041	1 176	37 466	747
3860	Fahrrad- und Kfz.-Teile-Industrie	89	a)	423	a)	16 639	3 937	409	6 634	5 730	33 919	265
3870	Schneidwaren- und Besteckindustrie	100	-	1 641	-	15 980	255	a)	4 507	a)	23 281	a)
3881	Metallwarenindustrie	92	2 242	2 009	a)	15 268	6 636	a)	21 048	10 754	60 667	a)
3887	Metallkurwarenindustrie	126	a)	-	-	23 286	1 431	190	4 077	4 362	33 266	886
3891	Werkzeugindustrie	a)	470	217	a)	22 158	1 277	875	3 916	1 339	30 965	112
3895	Sportwaffenindustrie	a)	-	a)	-	a)	-	a)	1 750	a)	4 814	a)

1) Einschl., 2) ohne Beschäftigte von Kohlenwertstoffbetrieben, die dem Steinkohlenbergbau angeschlossen sind. - Anmerkung a) siehe Seite 13.

noch: B. Beschäftigte, Arbeiterstunden, Löhne und Gehälter

noch: 4. Beschäftigte Ende November 1957 nach beteiligten Industriegruppen und -zweigen und nach Ländern

Fr.	Industriegruppe und -zweig	Schlesw.- Holstein	Hamburg	Nieder- sachsen	Bremen	Nordrh.- Westf.	Hessen	Rheinl.- Pfalz	Baden- Würtbg.	Bayern	Bundes- gebiet (ohne Saarland und Berlin)	Berlin (West)
Verbrauchsindustrien												
51	Feinkeramische Industrie	2 671	a)	4 840	a)	11 615	4 531	8 907	4 753	48 519	88 367	869
5110	davon: Porzellanindustrie	-	-	a)	-	a)	821	1 095	752	32 815	36 702	a)
5130	Steingut- und Feinsteinsengindustrie	a)	-	923	-	428	842	3 361	a)	2 036	9 067	-
5140	Ton- und Töpferwarenindustrie	47	-	100	-	a)	a)	1 067	527	193	2 320	-
5150	Sanitärkeramische Industrie	a)	-	-	-	3 240	a)	a)	a)	435	5 880	-
5160	Herstellung von technischer und chemisch- technischer Keramik	-	-	a)	-	1 634	188	a)	249	10 333	13 142	a)
5170	Baukeramische Industrie	1 753	-	1 295	a)	1 948	a)	2 176	667	2 124	12 000	a)
5190	Schleifmittelindustrie	a)	a)	1 637	-	3 730	1 800	315	471	583	9 256	a)
52	Glasindustrie	804	556	7 396	-	33 531	4 928	4 780	7 603	21 768	81 166	2 009
5210	davon: Flachglaserzeugende Industrie	-	-	a)	-	9 973	a)	a)	a)	1 833	14 170	-
5220	Hohlglaserzeugende Industrie	573	a)	a)	-	17 068	a)	3 013	a)	13 204	44 661	1 383
5290	Glasverarbeitende und glasveredelnde Industrie	231	a)	1 066	-	6 290	2 108	a)	4 665	6 731	22 335	626
54	Holzverarbeitende Industrie	3 780	2 561	26 623	1 893	64 224	16 457	10 437	51 190	45 282	222 447	4 531
5410	davon: Holzbauten- und Holzbauteile-Industrie	828	584	1 462	60	4 275	1 890	1 035	4 769	4 322	19 225	798
5420	Holzstuhl- und Polstermöbelindustrie	1 525	698	17 533	1 164	51 194	9 755	6 673	31 577	25 015	145 134	2 796
5430	Holzverpackungsindustrie	166	a)	1 203	265	a)	700	540	2 545	2 072	9 557	237
5440	Sonstige Holzwarenindustrie	495	237	3 973	160	5 109	2 498	987	8 342	8 064	29 865	537
5460	Korb-, Korb- und Flechtwaren- Industrie	76	533	259	a)	330	a)	256	99	1 769	3 584	a)
5470	Pinsele-, Besen- und Bürstenindustrie	611	a)	1 390	a)	1 168	1 254	375	2 778	2 334	10 157	a)
5480	Kork-, Schnittstoff- und Formstoffindustrie	79	156	803	-	a)	a)	371	1 080	1 706	4 925	76
39	Musikinstrumenten-, Spiel-, Schmutzwaren- und Sportgeräte-Industrie	94	438	1 312	17	3 068	2 276	5 033	31 921	18 739	62 898	1 257
3910	davon: Klavier-, Harmonium- und Orgelbau	-	a)	646	a)	260	-	-	1 397	a)	3 070	a)
3920	Kleinsmusikinstrumentenindustrie	a)	a)	-	-	a)	901	-	a)	1 767	6 773	a)
3930	Spielwarenindustrie	a)	a)	410	-	1 706	450	436	7 248	13 459	23 821	469
3940	Turn- und Sportgeräte-Industrie	a)	a)	a)	-	876	115	150	1 010	1 816	4 229	a)
3950	Schaukastenindustrie	a)	a)	a)	-	a)	413	2 567	17 719	1 213	22 092	a)
3960	Eissteinindustrie	-	-	-	-	-	397	1 880	a)	a)	2 913	a)
56	Papier- und Pappe verarbeitende Industrie	2 635	4 575	9 510	199	31 013	6 940	5 351	23 894	15 338	99 455	5 677
5611	davon: Tapetenindustrie	-	a)	1 412	-	1 542	a)	-	553	-	3 988	-
5620	Herstellung von Schreibwaren und Büro- bedarf aus Papier und Pappe (einschl. Buchbinderei)	521	1 418	2 088	a)	8 790	a)	1 461	5 708	3 974	25 029	2 573
5630	Herstellung von Spezialpapieren und Ver- packungsmitteln aus Papier und Pappe	1 535	2 634	4 904	139	15 103	5 067	2 793	12 419	7 669	52 263	a)
5690	Sonstige Papier und Pappe verarbeitende Industrie	579	a)	1 106	a)	5 578	589	1 097	5 214	3 695	18 175	a)
57	Druckerei- und Vervielfältigungsindustrie	5 747	10 231	15 234	2 498	44 857	18 801	6 336	31 203	31 403	166 310	11 741
58	Kunststoffverarbeitende Industrie	347	1 877	6 744	113	20 462	7 142	4 870	12 586	12 463	66 604	2 927
61	Ledererzeugende Industrie	a)	a)	1 329	-	4 311	3 846	5 471	12 169	2 372	30 663	106
62	Lederverarbeitende und Schuhindustrie	1 591	a)	6 554	a)	22 926	24 122	37 737	36 594	26 456	156 237	2 184
6210	davon: Lederverarbeitende Industrie	a)	a)	2 311	-	6 551	13 448	4 234	7 848	9 767	44 647	1 356
6250	Schuhindustrie	a)	a)	4 243	-	16 375	10 674	35 503	28 746	16 689	111 590	828
63	Textilindustrie	11 674	5 869	44 930	7 521	241 179	29 217	14 383	177 452	121 505	653 726	5 789
64	Bekleidungsindustrie	7 717	6 327	29 966	2 051	109 739	27 198	10 458	56 227	77 392	327 075	24 512
6411	davon: Herren- und Knabenoberbekleidungs- Industrie	1 870	1 407	9 735	538	30 194	8 500	1 968	9 927	29 894	94 033	2 491
6412	Damen-, Mädchen- und Kinderoberbekleidungs- Industrie	3 486	2 307	5 731	834	29 322	8 938	3 482	12 080	17 476	83 656	17 107
6420	Wäsche-Industrie (einschl. Herstellung von Haus-, Bett- und Tischwäsche)	930	378	5 793	372	26 793	3 806	2 172	10 443	12 176	62 865	1 256
6490	Sonstige Bekleidungsindustrie	1 431	2 235	8 707	307	23 428	5 954	2 856	23 777	17 846	86 521	3 658
.	Wäschereien, Kleiderfärbereien und chemische Reinigungsanstalten 3)
Nahrungs- und Genussmittelindustrien												
68	Ernährungsindustrie	25 800	31 227	61 838	13 715	120 298	28 166	18 896	53 249	71 574	424 763	20 720
6811	davon: Mühlenindustrie	1 166	a)	1 909	a)	4 774	912	1 035	2 401	2 319	15 786	501
6813	Nährmittelindustrie	88	1 036	2 644	144	3 267	1 506	604	8 348	2 112	19 749	303
6815	Stärke- und Kartoffeletrocknungsindustrie	406	a)	2 590	-	9 087	2 196	-	a)	990	5 056	-
6817	Backwarenindustrie	1 500	1 743	2 121	263	3 207	1 415	371	1 708	1 699	19 915	2 588
6821	Zuckerindustrie	817	-	13 639	-	5 769	1 742	a)	a)	2 149	27 826	-
6824	Obst- und Gemüse verarbeitende Industrie	2 568	734	6 181	143	4 314	1 751	1 764	4 382	3 354	25 171	296
6827	Süßwarenindustrie	5 858	4 956	8 430	1 253	33 779	4 315	894	7 350	10 420	77 255	5 128
6831	Molkereien und Käseereien	2 387	303	4 949	246	6 386	3 765	1 501	4 992	11 131	35 660	a)
6835	Dauermilch-, Schmelzkäse- und Kaseinwerke	565	a)	1 042	a)	870	832	234	754	3 667	8 449	a)
6841	Ölindustrie	-	2 917	a)	-	-	-	90	639	a)	6 713	a)
6844	Margarine-Industrie	469	2 346	1 801	a)	2 983	-	-	a)	748	9 114	a)
6847	Falgohelton und Schmalzsiedereien	a)	a)	a)	a)	101	a)	-	50	100	495	49
6851	Fleischverarbeitende Industrie	3 077	1 823	4 530	a)	9 220	1 093	a)	1 750	4 916	27 179	2 419
6855	Fischverarbeitende Industrie	3 053	4 121	3 560	2 402	992	82	a)	56	a)	14 329	250
6861	Kaffee- und Tee verarbeitende Industrie	46	28	59	11	a)	a)	48	705	536	1 914	a)
6865	Kaffee- und Tee verarbeitende Industrie	822	2 827	725	4 418	1 869	250	22	57	212	11 202	a)
6871	Brauerien	734	2 260	3 432	1 813	16 666	3 895	4 379	9 755	19 829	62 763	a)
6872	Mälzereien	a)	a)	205	-	373	185	604	661	1 935	4 149	a)
6873	Alkoholfabrikation und Spiritusreinigungs- anstalten	249	a)	485	a)	1 107	240	77	593	306	3 292	-
6875	Spiritosenindustrie	387	1 400	a)	274	a)	770	1 058	881	1 182	12 274	2 123
6877	Weinverarbeitende Industrie	a)	90	81	a)	166	2 118	1 646	731	343	5 240	209
6879	Mineralbrunnen-, Mineralwasser- und Limadenindustrie	375	797	1 443	198	3 659	2 884	2 277	2 505	1 774	15 910	723
6881	Essig-, Senf-, Essensen- und Gewürzindustrie	125	305	1 072	194	2 093	313	382	1 463	810	6 757	488
6885	Kiegeinnung	28	a)	74	a)	99	50	62	134	103	785	53
6891	Futtermittelindustrie	910	1 125	1 036	664	2 513	a)	a)	402	888	7 778	81
69	Tabakverarbeitende Industrie	1 406	3 926	2 782	1 933	13 672	6 372	2 659	26 745	5 609	65 104	1 766
6911	davon: Zigaretten-, Rauch-, Kau- und Schnupftabak- Industrie	a)	3 926	1 158	a)	a)	143	1 597	2 078	2 094	15 987	1 766
6941	Zigarrenindustrie	a)	-	1 624	a)	a)	6 229	1 062	24 667	3 515	49 117	-
Industrie insgesamt		170 165	225 862	654 058	105 845	2 852 428	598 950	340 330	1 312 991	1 098 731	7 359 360	280 648

3) Ab Januar 1957 nicht mehr erfasst. - a) Aus Gründen der Geheimhaltung betrieblicher Einzelangaben nicht veröffentlicht, aber in der Gesamtsumme enthalten.

noch: B. Beschäftigte, Arbeiterstunden, Löhne und Gehälter

5. Geleistete Arbeiterstunden in zeitlicher Entwicklung nach **hauptbeteiligten** Industriegruppen und -zweigen
in 1000 Stunden

Nr.	Industriegruppe und -zweig	1956			1957				Januar bis November	
		Monatsdurchschnitt	Oktober	November	August	September	Oktober	November	1956	1957
21	Bergbau	101 531	106 955	103 958	97 264	91 412	104 311	101 518	1120 840	1094 887
2111	Steinkohlenbergbau	88 408*	92 959*	90 714*	75 939	71 255	83 457	81 348	975 177*	950 385
2114	Braunkohlen- und Pechkohlenbergbau				7 525	7 156	7 671	7 431		
2130	Eisenerzbergbau	3 649	3 858	3 727	3 806	3 698	3 800	3 816	40 167	41 165
2140	Metallergbergbau	1 550	1 643	1 571	1 420	1 296	1 428	1 379	17 166	15 992
2150	Kali- und Steinsalzbergbau, Salinen	3 852	4 081	3 901	3 746	3 587	3 737	3 723	42 826	40 961
2160	Erdöl- und Erdgasgewinnung	2 096*	2 123*	2 080*	2 164	2 176	2 189	2 104	23 201*	23 511
2170	Plutepat-, Schwefelpat-, Graphit- u. sonstiger Bergbau	523	570	551	538	510	512	506	5 785	5 762
2180	Torfindustrie	1 453*	1 721*	1 414*	2 126	1 734	1 517	1 211	16 498*	17 111
	Grundstoff- und Produktionsgüterindustrie	234 080	248 551	236 770	229 926	223 777	233 870	225 405	2589 410	2499 932
25	Industrie der Steine und Erden	45 699	50 809	46 227	47 067	44 411	44 571	41 618	508 385	479 255
27	Eisenschaffende Industrie	45 300	48 345	45 659	44 324	42 924	46 397	44 879	499 514	491 167
2710	davon: Hochofen-, Stahl- und Warmwalzwerke	43 079	46 080	43 420	42 277	40 878	44 235	42 833	474 938	467 826
2740	Schmiede-, Press- und Hammerwerke	2 221	2 265	2 239	2 047	2 046	2 162	2 046	24 576	23 341
2910	Eisen-, Stahl- und Tempergießereien	22 967*	23 692*	23 102*	21 316	20 886	21 980	21 179	254 582*	236 292
3010	Ziehereien und Kaltwalzwerke	10 472	10 672	10 333	10 202	10 309	10 673	10 303	115 985	112 346
2810	NE-Metallindustrie	11 351	11 715	11 282	10 758	10 569	11 213	10 872	125 771	119 259
2810	davon: Metallhütten und Umschmelzwerke	4 083	4 245	4 112	3 739	3 626	3 865	3 732	45 031	42 138
2850	Metallhalbzeugwerke	7 268	7 470	7 170	7 019	6 943	7 348	7 140	80 740	77 121
2950	Metallgießereien	3 381	3 291	3 163	3 210	3 140	3 290	3 180	37 704	34 791
22	Mineralölverarbeitung und Kohlenwertstoffindustrie	4 264	4 562	4 346	3 970	3 941	4 229	4 120	46 904	45 579
2210	davon: Mineralölverarbeitung									
2230	Braunkohlen- und Torfteerdestillation, Olschieferveredelung und -verarbeitung	3 463*	3 706*	3 533*	3 188	3 200	3 438	3 353	38 079*	37 031
2250	Kohlenwertstoffindustrie	801*	856*	813*	782	741	791	767	8 825*	8 548
40	Chemische Industrie	50 237	52 687	51 567	49 005	48 934	51 257	50 285	553 569	548 318
53	Sägewerke und holzbearbeitende Industrie	14 490	15 435	14 729	14 280	13 680	13 881	13 170	160 594	152 732
5310	davon: Säge- und Hobelwerke, Holzimprägnieranstalten, Furnierwerke				10 269	9 713	9 763	9 217		108 505
5360	Sperholzwerke, Holzfasern- und Holzspanplattenwerke				4 011	3 967	4 118	3 953		44 227
55	Holzschnitz-, Zellst., Papier u. Pappe erzeugende Ind.	13 288	14 033	13 703	13 343	12 852	13 473	13 162	146 475	144 384
59	Kautschuk und Asbest verarbeitende Industrie	12 631	13 310	12 659	12 451	12 525	12 948	12 637	139 927	135 809
	Investitionsgüterindustrie	379 741	392 764	380 629	369 761	376 635	385 627	382 020	4206 485	4111 246
31	Stahlbau (einschl. Leichtmetallbau)	27 332	28 710	28 421	27 717	26 607	27 523	27 144	301 639	296 283
32	Maschinenbau	119 555	123 528	118 845	115 051	114 685	118 924	116 059	1325 006	1279 880
33	Fahrzeugbau	46 380	46 235	46 594	44 767	48 277	46 559	46 073	514 648	503 007
34	Schiffbau	16 862	17 341	14 029	17 331	18 742	18 557	18 574	189 307	190 486
35	Luftfahrzeugbau	72	161	156	359	547	593	605	706	3 410
36	Elektrotechnische Industrie	75 153*	78 581*	76 569*	76 268	77 498	78 594	80 348	829 879*	832 293
37	Feinmechanische und optische sowie Uhrenindustrie	21 028	22 140	21 820	18 450	20 402	20 800	20 593	232 973	219 178
3020	Stahlverformung	18 683	18 920	18 126	17 457	17 492	18 685	18 524	207 524	196 963
380	Eisen-, Blech- und Metallwarenindustrie	54 676	57 148	56 609	52 361	52 385	55 392	54 620	604 803	589 746
3830	davon: Heiße- und Kochgeräte-Industrie	4 937*	5 188*	5 268*	4 984	4 798	5 117	5 130	54 512*	55 200
3841	Blechwarenindustrie				12 445	12 132	12 938	12 650	180 917	176 461
3847	Feinblechverarbeitungsindustrie	16 363	17 377	16 904	3 735	3 583	3 586	3 505		
3850	Schloß- und Beschlagindustrie	5 883	6 013	5 887	5 399	5 699	5 992	5 928	65 061	63 391
3860	Fahrrad- und Kfz.-Teile-Industrie	5 417	5 250	5 063	4 980	4 958	5 303	5 077	60 407	56 409
3870	Schneidwaren- und Besteckindustrie	3 208	3 317	3 344	2 875	3 056	3 309	3 324	35 271	34 381
3881	Metallwarenindustrie				8 734	8 794	9 354	9 366	156 916	154 588
3887	Metallkurwarenindustrie	14 196	15 154	14 953	5 056	5 076	5 203	5 161	44 708	42 277
3891	Werkzeugindustrie	4 040	4 168	4 008	3 533	3 643	3 911	3 773	44 708	42 277
3895	Sportwaffenindustrie	632	681	642	620	646	679	706	7 011	6 961
	Verbrauchsgüterindustrie	296 702	322 713	314 915	280 299	284 270	300 539	292 986	3274 378	3154 026
51	Feinkeramische Industrie	14 048	15 104	14 532	13 022	12 852	13 409	13 322	155 379	145 485
52	Glasindustrie	13 186	13 949	13 944	13 237	12 365	13 078	12 938	145 281	142 198
54	Holzverarbeitende Industrie	36 548	39 922	38 991	34 535	34 851	36 803	35 939	403 484	388 669
39	Musikinstrumenten-, Spiel-, Schmuckwaren- und Sportgeräte-Industrie	9 744	10 886	10 358	9 065	9 361	9 846	9 471	107 772	99 459
3910	davon: Klavier-, Harmonium- und Orgelbau	489	534	522	475	474	508	489	5 402	5 271
3920	Kleinmusikinstrumentenindustrie	1 395*	1 842*	1 506*	885	973	1 114	1 026	15 169*	11 116
3930	Spielwarenindustrie	3 245	3 876	3 551	3 457	3 552	3 569	3 535	36 182	34 869
3940	Turn- und Sportgeräte-Industrie	643	684	657	580	572	626	604	7 119	6 819
3950	Schmuckwarenindustrie	3 450	3 725	3 603	3 215	3 335	3 564	3 340	38 141	36 118
3960	Edelsteinindustrie	522	525	519	453	455	465	477	5 759	5 266
56	Papier und Pappe verarbeitende Industrie	14 504*	16 045*	15 741*	14 620	14 418	15 303	15 426	159 636*	157 715
57	Drucker- und Vervielfältigungsindustrie	23 330*	24 145*	24 234*	23 524	23 173	24 700	24 201	257 211*	257 011
58	Kunststoffverarbeitende Industrie	7 106*	7 630*	7 536*	7 819	7 787	8 199	8 144	78 368*	85 483
61	Ledererzeugende Industrie	5 913	6 256	5 985	6 067	5 763	5 972	5 901	65 226	64 727
62	Lederverarbeitende und Schuhindustrie	22 279	25 223	24 215	23 386	23 048	24 088	23 031	245 693	247 776
6210	davon: Lederverarbeitende Industrie	6 410	7 175	7 155	6 577	6 543	6 909	6 860	70 524	71 683
6250	Schuhindustrie	15 869	18 048	17 060	16 809	16 505	17 179	16 171	175 169	176 093
63	Textilindustrie	99 885	107 630	104 968	91 686	94 804	100 264	96 874	1102 948	1056 606
64	Bekleidungsindustrie	45 586	51 317	49 955	43 518	45 848	48 877	47 739	502 698	508 917
	Wäschereien, Kleiderfabriken und chemische Reinigungsanstalten 1)	4 573	4 606	4 456					50 682	
	Nahrungs- und Genussmittelindustrie	67 288	76 402	76 359	70 866	68 845	76 082	74 349	738 093	742 967
68	Ernährungsindustrie	57 140	65 583	65 461	61 087	59 157	66 050	64 407	625 603	636 740
6811	davon: Mühlenindustrie	2 229	2 361	2 307	2 205	2 111	2 168	2 083	24 565	23 292
6813	Nahrungsmittelindustrie	2 499	2 660	2 644	2 469	2 387	2 546	2 377	27 611	27 012
6815	Stärke- und Kartoffel- und Getreideverarbeitungsindustrie	733	797	834	615	608	739	725	8 013	7 348
6817	Bäckwarenindustrie	3 322	3 454	3 390	3 471	3 257	3 444	3 401	36 459	36 600
6821	Zuckerindustrie	3 245	5 877	6 985	2 424	3 035	6 839	6 777	33 775	35 229
6824	Obst und Gemüse verarbeitende Industrie	3 350	4 611	4 365	5 519	4 755	4 051	3 712	36 646	36 917
6827	Süßwarenindustrie	9 418	11 990	11 750	8 886	10 196	12 296	11 944	102 904	104 686
6831	Molkereien und Käseereien									
6835	Dauermilch-, Schmelzkäse- und Käseerwerke	7 022	7 118	6 855	5 981	5 725	5 733	5 612	77 533	78 276
6841	Olmühlenindustrie	1 052	1 051	1 064	995	938	1 053	997	11 507	10 952
6844	Margarine-Industrie	1 014	1 021	1 019	987	990	1 066	975	11 083	10 737
6847	Talg-, Schmelz- und Schmalziedereien	75	81	84	68	71	82	77	830	811
6851	Fleischverarbeitende Industrie	3 830	4 079	4 117	4 208	3 927	4 185	4 203	41 984	44 262
6855	Fischverarbeitende Industrie	2 204	2 738	2 633	2 171	2 306	2 399	2 390	24 064	22 032
6861	Kaffee- und Tee verarbeitende Industrie	265	285	265	248	252	260	250	2 909	2 799
6865	Kaffee- und Tee verarbeitende Industrie	900	918	962	991	935	1 063	1 056	9 732	10 615
6871	Maisereien	9 343	9 607	9 263	10 767	9 599	9 633	9 364	103 004	108 029
6872	Maisereien	380	418	420	366	362	396	395	4 151	4 293
6873	Alkoholbrennereien und Spiritusreinigungsanstalten	425	451	432	415	394	422	410	4 659	4 486
6875	Spirituosenerzeugende Industrie	1 341	1 536	1 556	1 291	1 285	1 583	1 562	14 495	14 768
6										

noch: B. Beschäftigte, Arbeiterstunden, Löhne und Gehälter

6. Bruttosumme der Löhne in zeitlicher Entwicklung nach **hauptbeteiligten** Industriegruppen und -zweigen
in 1000 DM

Nr.	Industriegruppe und -zweig	1956			1957				Januar bis November	
		Monatsdurchschnitt	Oktober	November	August	September	Oktober	November	1956	1957
21	Bergbau	277 264	289 934	296 458	300 900	279 929	308 059	312 962	3029 020	3249 906
2111	Steinkohlenbergbau	248 727*	260 236*	265 915*	248 567	230 971	257 989	260 474	2719 275*	2911 866
2114	Braunkohlen- und Pechkohlenbergbau	8 343	8 645	9 526	9 528	8 873	9 240	10 294	89 460	100 991
2150	Eisenerzbergbau	3 781	3 882	3 986	3 733	3 404	3 637	3 660	40 855	41 353
2140	Metallergbergbau	8 612	8 845	8 936	9 179	8 606	8 874	9 884	93 656	99 109
2150	Kali- und Steinsalzbergbau, Salinen	4 246*	4 162*	4 403*	4 888	4 867	4 941	5 103	45 830*	52 680
2160	Erdöl- und Erdgasgewinnung	1 072	1 153	1 151	1 184	1 094	1 165	1 160	11 705	12 639
2170	Fluspat-, Schwefel-, Graphit- u. sonstiger Bergbau	2 503*	3 011*	2 541*	3 881	3 217	2 503	2 439	28 239*	31 268
2180	Torfindustrie									
	Grundstoff- und Produktionsgüterindustrie	518 377	537 050	547 649	570 367	540 514	558 388	576 479	5678 056	6031 237
25	Industrie der Steine und Erden	92 413	102 633	95 799	105 167	98 517	99 947	95 889	1019 822	1048 757
27	Eisenschaffende Industrie	121 095	124 857	131 076	136 702	129 236	135 956	150 208	1325 204	1471 928
2710	davon: Hochofen-, Stahl- und Warmwalzwerke	115 495	119 014	125 376	130 741	123 634	130 149	144 214	1263 976	1407 802
2740	Schmiede-, Press- und Hammerwerke	5 600	5 843	5 700	5 961	5 602	5 807	5 994	61 228	64 126
2910	Eisen-, Stahl- und Feingewerbe	52 586*	54 062*	55 182*	54 604	51 451	53 085	52 912	577 494*	584 647
3040	Ziehereien und Kaltwalzwerke	22 609	23 289	23 625	24 733	23 283	24 271	24 193	248 243	260 603
2810	NE-Metallindustrie	25 155	25 875	26 674	26 784	25 413	26 301	27 824	275 933	286 101
2810	davon: Metallhütten und Umschmelzwerke	9 353	9 488	10 574	9 623	9 130	9 288	10 593	101 914	104 709
2850	Metallhalbzeugwerke	15 802	16 387	16 100	17 161	16 283	17 013	17 231	174 019	181 392
2950	Metallgießereien	6 910	6 861	6 728	7 275	7 006	7 186	7 055	76 481	76 941
22	Mineralölverarbeitung und Kohlenwertstoffindustrie	10 277	10 183	11 846	10 660	10 255	10 684	12 517	110 727	117 729
2210	davon: Mineralölverarbeitung									
2230	Braunkohlen- und Torfteerdestillation, Gießereiveredelung und -verarbeitung	8 538*	8 400*	10 060*	8 765	8 447	8 804	10 646	91 652*	97 798
2250	Kohlenwertstoffindustrie	1 739*	1 783*	1 786*	1 895	1 808	1 880	1 871	19 075*	19 931
40	Chemische Industrie	110 229	108 108	114 758	118 808	113 936	115 992	122 943	1201 369	1289 769
53	Sägewerke und holzverarbeitende Industrie	24 107	26 126	25 356	26 762	25 264	25 850	24 925	264 559	276 652
5310	davon: Säge- und Hobelwerke, Holzimprägnieranstalten, Furnierwerke				18 490	17 435	17 738	17 003		191 218
5360	Sperrholzwerte, Holzfasern- und Holzspanplattenwerke	25 985	26 384	27 188	8 272	7 829	8 092	7 922		85 434
55	Holzschliff, Zellst., Papier u. Pappe erzeugende Ind.	27 011	28 572	29 417	29 120	27 477	28 638	29 106	281 193	304 917
59	Kautschuk und Asbest verarbeitende Industrie				29 752	28 676	30 490	28 907	297 031	313 193
	Investitionsgüterindustrie	756 666	781 756	785 703	830 956	805 684	808 507	829 140	8305 695	8805 333
31	Stahlbau (einschl. Leichtmetallbau)	57 068	61 001	61 618	63 277	60 828	61 612	62 454	624 937	665 507
32	Maschinenbau	242 035	250 504	249 778	259 580	249 581	251 969	253 984	2653 568	2776 637
33	Fahrzeugbau	107 384	106 018	111 918	116 839	119 614	112 909	117 882	1178 712	1255 753
34	Schiffbau	36 456	37 321	31 214	42 872	42 739	42 122	43 121	407 214	445 245
35	Luftfahrzeugbau	118	290	287	824	1 167	1 243	1 393	1 129	7 207
36	Elektrotechnische Industrie	139 854*	145 278*	148 110*	160 111	153 762	152 123	162 347	1531 202*	1653 295
37	Feinmechanische und optische sowie Uhrenindustrie	37 325	38 742	39 102	38 578	37 955	38 509	38 754	409 377	415 877
3020	Stahlverformung	36 728	37 626	37 211	39 884	37 314	39 265	39 215	404 726	420 375
38	Eisen-, Blech- und Metallwarenindustrie	99 698*	104 976*	106 465*	108 991	103 324	108 755	109 990	1093 070	1164 437
3830	davon: Blech- und Koehgeräte-Industrie	10 004*	10 620*	11 021*	11 088	10 369	10 941	11 230	109 147*	120 394
3841	Blechwarenindustrie	29 038	31 225	31 504	25 629	24 489	25 814	25 752	318 087	340 870
3847	Feinblechpackungsindustrie				6 455	6 173	6 211	6 224		
3850	Schloß- und Beschlagindustrie	11 019	11 453	11 547	12 097	11 367	12 091	12 102	121 067	128 063
3860	Fahrrad- und Kfz.-Teile-Industrie	10 297	10 041	9 869	10 887	10 321	10 763	10 652	114 142	115 976
3870	Schneidwaren- und Besteckindustrie	6 066	6 385	6 541	6 526	6 213	6 812	7 071	66 188	70 966
3881	Metallwarenindustrie	23 904	25 455	26 136	17 030	16 241	17 208	17 570	261 794	281 942
3887	Metallkurwarenindustrie				9 402	8 962	9 185	9 442		
3891	Werkzeugindustrie	8 256	8 682	8 602	8 555	8 030	8 447	8 654	90 388	93 216
3895	Sportwaffenindustrie	1 114	1 115	1 245	1 322	1 159	1 283	1 293	12 257	13 010
	Verbrauchsgüterindustrie	475 904	511 723	516 813	528 189	505 158	530 325	534 600	5211 008	5579 997
51	Feinkeramische Industrie	24 185	25 177	25 130	25 317	24 192	24 748	25 404	265 412	268 014
52	Glasindustrie	23 889	24 764	26 227	26 631	24 565	25 972	26 937	260 665	278 789
54	Holzverarbeitende Industrie	61 268	67 172	67 835	67 452	65 586	69 102	69 354	669 671	722 281
39	Musikinstrumenten-, Spiel-, Schmuckwaren- und Sportgeräte-Industrie	14 832	16 705	16 279	15 545	15 227	16 151	15 873	162 693	164 276
3910	davon: Klavier-, Harmonium- und Orgelbau	9 320	9 998	10 054	1 044	1 000	1 081	1 062	10 222	11 130
3920	Kleinmusikinstrumentenindustrie	2 198*	2 443*	2 493*	1 654	1 596	1 862	1 767	23 760*	18 622
3930	Spielwarenindustrie	4 670	5 908	5 297	5 333	5 337	5 415	5 462	51 709	53 628
3940	Turn- und Sportgeräte-Industrie	9 945	10 538	10 039	1 051	990	1 061	1 036	10 354	11 494
3950	Schmuckwarenindustrie	5 338	5 572	5 639	5 689	5 585	6 010	5 792	58 438	61 172
3960	Edelsteinindustrie	751	746	757	775	719	722	754	8 210	8 230
56	Papier und Pappe verarbeitende Industrie	20 978*	23 123*	23 644*	24 223	23 256	24 794	25 375	228 470*	253 073
57	Druckerei- und Veredelungsindustrie	46 421*	48 969*	51 183*	56 741	53 255	55 324	55 804	506 552*	570 704
58	Kunststoffverarbeitende Industrie	11 720*	12 275*	12 510*	14 438	13 964	14 487	14 963	127 585*	151 506
60	Ledererzeugende Industrie	11 207	11 465	11 432	12 433	11 782	12 336	12 402	123 053	129 774
61	Lederverarbeitende und Schuhindustrie	34 408	38 144	37 617	39 960	38 548	40 532	40 029	377 691	422 521
62	Lederwarenindustrie	8 753	9 786	10 066	9 915	9 839	10 315	10 565	95 661	105 640
6210	davon: Schuhindustrie	25 655	28 358	27 551	30 045	28 709	30 217	29 464	282 030	316 881
6250	Textilindustrie	159 880	168 760	170 118	175 268	166 366	174 399	175 436	1754 174	1859 966
63	Bekleidungsindustrie	61 097	69 015	68 785	70 181	68 437	72 480	73 023	668 705	759 093
64	Wäschereien, Kleiderfärbereien und chemische Reinigungsanstalten 1)	6 019	6 154	6 055					66 337	
	Nahrungs- und Genussmittelindustrie	108 555	122 380	125 979	128 235	121 778	135 260	136 894	1175 150	1314 377
68	Ernährungsindustrie	95 347	108 659	111 030	113 866	108 046	121 282	122 636	1032 404	1163 604
6811	davon: Mühlenindustrie	4 264	4 539	4 551	4 777	4 501	4 612	4 592	46 516	49 022
6813	Mittelmittelindustrie	1 025	1 187	1 366	1 478	1 329	1 444	1 414	43 590	47 793
6815	Stärke- und Kartoffelverarbeitungsindustrie	1 221	1 335	1 426	1 263	1 190	1 394	1 391	13 195	13 760
6817	Brotwarenindustrie	6 083	6 278	6 273	7 072	6 531	6 883	7 017	66 564	72 971
6821	Zuckerindustrie	6 470	11 121	14 056	5 372	6 456	14 393	15 198	66 741	77 100
6824	Obst und Gemüse verarbeitende Industrie	4 183	5 641	5 463	7 234	6 234	5 480	5 245	45 375	50 359
6827	Süßwarenindustrie	13 001	16 008	16 237	14 460	15 576	18 490	18 565	141 144	160 156
6831	Molkereien und Käseereien	10 570	10 788	10 445	9 789	9 452	9 449	9 350	115 984	127 706
6835	Dauermilch-, Schmelzkäse- und Kaseinwerke	2 310	2 308	2 419	2 668	2 374	2 666	2 656	24 822	26 442
6841	Möhlindustrie	2 098	2 091	2 080	2 555	2 211	2 491	2 519	22 439	25 582
6844	Margarine-Industrie	1 48	1 48	1 55	1 45	1 50	1 57	1 55	1 526	1 638
6847	Talgwärseln und Schmalziedereien	6 139	6 587	6 900	7 608	6 995	7 408	7 608	66 972	78 607
6851	Fleischverarbeitende Industrie	3 234	4 106	3 916	3 568	3 773	4 015	3 957	35 053	35 705
6855	Fischverarbeitende Industrie	1 324	446	472	489	456	469	469	4 842	5 225
6861	Kaffeeindustrie	1 324	1 327	1 305	1 528	1 406	1 643	1 665	13 796	16 145
6865	Kaffee und Tee verarbeitende Industrie	18 989	20 367	19 342	24 898	22 291	22 532	22		

noch: B. Beschäftigte, Arbeiterstunden, Löhne und Gehälter

7. Bruttosumme der Gehälter in zeitlicher Entwicklung nach hauptbeteiligten Industriegruppen und -zweigen
In 1000 DM

Nr.	Industriegruppe und -zweig	1956			1957			Januar bis November		
		Monatsdurchschnitt	Oktober	November	August	September	Oktober	November	1956	1957
21	Bergbau	51 924	51 300	55 275	56 550	55 532	56 455	60 348	558 159	610 165
2111	Steinkohlenbergbau				43 848	42 812	43 491	46 547	476 285*	518 896
2114	Braunkohlen- und Pechkohlenbergbau	44 322*	43 855*	47 016*	4 455	4 408	4 571	4 640		
2130	Eisenerzbergbau	1 790	1 762	2 093	1 935	1 928	1 994	2 229	19 261	21 207
2140	Metallergbergbau	687	707	698	737	738	738	729	7 426	8 076
2150	Kali- und Steinsalzbergbau, Salinen	2 300	2 232	2 281	2 458	2 533	2 533	2 694	24 890	27 522
2160	Erdöl- und Erdgasgewinnung	2 392*	2 313*	2 746*	2 644	2 637	2 656	3 027	25 661*	29 378
2170	Flußpat-, Schwefel-, Graphit- u. sonstiger Bergbau	174	174	180	193	191	194	197	1 857	2 067
2180	Torfindustrie	259*	257*	261*	280	280	278	285	2 779*	3 019
	Grundstoff- und Produktionsindustrien	175 067	174 265	181 241	187 939	189 002	190 369	200 435	1899 929	2086 187
25	Industrie der Steine und Erden	15 480	15 795	15 909	16 897	16 925	17 082	17 338	166 438	184 068
27	Eisenschaffende Industrie	29 783	30 366	32 207	32 822	33 009	33 420	37 363	325 455	364 055
2710	davon: Hochofen-, Stahl- und Warmwalzwerke	28 273	28 845	30 679	31 204	31 398	31 656	35 463	309 150	345 845
2740	Schmelz-, Preß- und Hammerwerke	1 510	1 521	1 528	1 618	1 611	1 784	1 900	16 305	18 210
2910	Eisen-, Stahl- und Temperierereien	11 146*	11 296*	11 673*	11 799	11 822	11 880	12 666	121 152*	129 238
3010	Ziehereien und Kaltwalzwerke	5 999	6 016	6 162	6 376	6 399	6 464	6 595	65 143	69 536
3010	NE-Metallindustrie	7 902	7 940	8 216	8 405	8 496	8 509	8 872	86 242	92 434
2810	davon: Metallbütten und Umschmelzwerke	2 769	2 730	2 981	2 931	2 898	2 919	3 099	30 048	32 125
2850	davon: Metallhalbschmelzwerke	5 133	5 210	5 235	5 474	5 598	5 590	5 773	56 194	60 309
2950	Metallgießereien	1 687	1 684	1 815	1 848	1 830	1 844	1 909	18 472	19 812
22	Mineralölverarbeitung und Kohlenwertstoffindustrie	5 363	5 384	5 940	5 697	5 708	5 744	6 038	57 529	62 888
2210	davon: Mineralölverarbeitung									
2230	davon: Braunkohlen- und Fortseerdestillation, Ölschieferversehung und -verarbeitung	4 434*	4 264*	5 001*	4 711	4 781	4 760	5 860	47 352*	52 345
2250	Kohlenwertstoffindustrie	929*	1 120*	939*	986	927	984	978	10 177*	10 543
40	Chemische Industrie	75 451	73 262	76 890	80 616	81 201	81 173	85 272	820 409	905 300
53	Sägewerke und holzverarbeitende Industrie	4 959	5 055	5 121	5 352	5 353	5 360	5 389	53 585	57 744
5310	davon: Säge- und Hobelwerke, Holzimprägnieranstalten, Furnierwerke				3 768	3 758	3 752	3 773		40 715
5360	Sperrholzwerte, Holzfasern- und Holzspanplattenwerke				1 584	1 595	1 608	1 616		17 029
55	Holzschnitz-, Zellat., Papier u. Pappe erzeugende Ind.	7 559	7 352	7 581	7 872	7 994	7 963	8 254	80 954	88 480
59	Kautschuk und Asbest verarbeitende Industrie	9 738	10 115	9 727	10 255	10 265	10 930	10 339	104 570	112 632
	Investitionsindustrien	284 541	289 506	299 576	314 384	318 871	320 058	330 130	3096 202	3438 637
31	Stahlbau (einschl. Leichtmetallbau)	21 820	22 003	22 610	23 787	23 960	23 994	24 855	237 660	258 887
32	Maschinenbau	99 288	100 627	103 337	109 608	111 141	110 947	113 404	1079 443	1196 466
33	Fahrzeugbau	30 800	30 995	31 653	33 601	33 929	34 100	34 289	332 755	365 517
34	Schiffbau	6 642	6 824	7 261	7 766	7 728	7 869	8 411	72 432	83 062
35	Luftfahrzeugbau	37	95	103	304	658	678	866	339	3 338
36	Elektrotechnische Industrie	75 983*	77 878*	82 714*	84 320	86 091	86 427	91 121	827 855*	932 221
37	Feinmechanische und optische sowie Uhrenindustrie	12 856	13 011	13 398	13 561	13 699	13 859	14 065	139 656	148 490
3020	Stahlverformung	9 192	9 350	9 446	10 164	10 219	10 288	10 415	100 038	110 010
38	Eisen-, Blech- und Metallwarenindustrie	28 143	28 723	29 256	31 273	31 446	31 916	32 704	306 044	340 646
3850	davon: Hei- und Kookgeräte-Industrie	2 859*	2 863*	2 908*	3 353	3 392	3 388	3 439	30 797*	36 634
3841	Blechwarenindustrie	7 975	8 208	8 419	7 523	7 526	7 595	7 798	86 742	97 001
3847	Feinblechpaakungsindustrie	2 818	2 875	2 931	3 453	3 478	3 471	3 548	30 823	34 262
3850	Schloß- und Beschlagindustrie	2 568	2 579	2 671	2 804	2 776	2 952	2 911	28 048	30 459
3860	Fahrrad- und Kfz.-Teile-Industrie	1 659	1 688	1 698	1 808	1 778	1 811	1 816	18 008	19 462
3870	Schneidwaren- und Besteckindustrie	7 191	7 287	7 433	7 288	7 282	7 921	7 950	78 200	85 968
3881	Metallwarenindustrie	2 732	2 849	2 942	2 966	2 966	3 031	3 241	29 526	32 326
3887	Metallwarenindustrie	361	374	386	405	404	408	433	3 900	4 534
3891	Werkzeugindustrie									
3895	Sportwaffenindustrie									
	Verbrauchsindustrien	120 712	123 240	126 553	132 428	133 732	135 705	138 018	1309 966	1438 942
51	Feinkeramische Industrie	5 502	5 440	5 692	5 846	5 912	5 996	6 137	59 550	63 101
52	Glasindustrie	4 740	4 748	5 157	5 232	5 191	5 191	5 630	50 633	56 493
54	Holzverarbeitende Industrie	11 124	11 498	11 734	12 712	12 776	12 864	13 066	120 639	137 008
39	Musikinstrumenten-, Spiel-, Schmuckwaren- und Sportgeräte-Industrie	3 696	3 764	3 833	3 599	3 614	3 760	3 786	40 008	39 250
3910	davon: Klavier-, Harmonium- und Orgelbau	185	194	210	209	210	215	230	2 023	2 083
3920	Kleinmusikinstrumentenindustrie	797*	832*	850*	457	472	474	482	8 682*	5 275
3930	Spielwarenindustrie	1 061	1 086	1 105	1 126	1 133	1 154	1 151	11 518	12 124
3940	Turn- und Sportgeräte-Industrie	2 465	2 555	2 54	2 78	2 79	2 86	2 86	2 663	3 013
3950	Schmuckwarenindustrie	1 329	1 322	1 340	1 439	1 434	1 547	1 548	14 293	15 812
3960	Edelsteinindustrie	79	75	74	90	86	88	89	829	943
56	Papier und Pappe verarbeitende Industrie	7 338*	7 466*	7 791*	8 042	8 166	8 238	8 401	79 396	87 630
57	Druckerei- und Vertriebsmittelindustrie	14 798*	15 163*	15 598*	16 994	17 005	17 274	17 467	160 940*	181 906
58	Kunststoffverarbeitende Industrie	4 230*	4 454*	4 406*	5 153	5 167	5 287	5 460	45 692*	55 080
61	Ledererzeugende Industrie	2 736	2 701	2 856	2 879	2 916	2 891	2 912	29 610*	31 580
62	Ledererzeugende und Schuhindustrie	7 151	7 241	7 376	8 042	8 112	8 510	8 412	77 707	86 889
6210	davon: Ledererzeugende Industrie	1 993	2 036	2 063	2 277	2 313	2 355	2 397	21 711	24 625
6250	Schuhindustrie	5 158	5 205	5 313	5 765	5 799	6 155	6 015	55 996	62 264
63	Textilindustrie	43 595	44 411	45 314	47 198	47 817	48 288	49 058	474 167	517 466
64	Bekleidungsindustrie	14 549	15 065	15 482	16 731	17 056	17 406	17 689	157 967	182 539
	davon: Wäschereien, Kleiderfärbereien und chemische Reinigungsanstalten 1)	1 253	1 289	1 294					13 657	
	Nahrungs- und Genussmittelindustrien	48 341	49 515	50 703	54 442	54 841	56 162	57 905	518 790	588 695
68	Ernährungsindustrie	44 826	46 077	47 205	50 911	51 313	52 588	54 206	480 960	549 682
6811	davon: Mühlenindustrie	2 209	2 216	2 345	2 339	2 294	2 328	2 380	23 804	25 265
6813	Mehlmittelindustrie	2 796	2 756	2 804	3 062	3 131	3 053	3 076	29 834	33 215
6815	Stärke- und Kartoffelrookungsindustrie	681	665	690	766	769	772	786	7 086	8 205
6817	Brotwarenindustrie	1 160	1 175	1 189	1 356	1 355	1 385	1 395	12 626	14 495
6821	Zuckerindustrie	1 664	2 141	2 559	1 531	1 842	2 583	2 723	17 673	19 653
6824	Obst- und Gemüse verarbeitende Industrie	1 619	1 702	1 702	1 940	1 918	1 936	1 983	17 421	20 282
6827	SBWarenindustrie	4 523	4 749	4 719	4 900	5 002	5 209	5 292	48 900	54 957
6831	Molkereien- und Käseereien	6 412	6 449	6 519	6 503	6 486	6 497	6 557	69 702	81 547
6835	Dauermilch-, Schmelzkäse- und Käsewerke	1 077	1 051	1 148	1 219	1 114	1 132	1 167	11 501	12 474
6844	Margarine-Industrie	1 592	1 718	1 680	1 933	1 829	1 867	1 997	16 913	20 590
6847	Talggeschmelzen und Schmalzsiedereien	65	66	66	72	70	73	76	699	783
6851	Fleischverarbeitende Industrie	1 962	1 986	2 078	2 282	2 303	2 351	2 385	21 315	24 558
6855	Fischverarbeitende Industrie	789	811	827	852	857	890	901	8 513	9 262
6861	Kaffeemittelindustrie	351	335	336	270	273	270	275	3 814	2 991
6865	Kaffee- und Tee verarbeitende Industrie	1 833	1 854	1 910	2 119	2 195	2 283	2 299	19 073	23 294
6871	Brauerereien	8 896	9 176	9 248	9 955	10 013	10 338	10 512	94 957	107 160
6872	Mälzereien	340	342	349	386	376	379	407	3 603	4 096
6873	Alkoholbrennereien und Spirituereinigungsanstalten	565	546	551	578	579	583	590	6 002	6 345
6875	Spirituosenindustrie	2 071	2 055	2 073	2 310	2 312	2 355	2 448	22 135	25 086
6877	Weinverarbeitende Industrie	656	670	680	770	765	785	841	7 024	8 504
6879	Mineralbrunnen-, Mineralwasser- und Limonadenindustrie	1 366	1 386	1 407	1 917	1 901	1 869	1 925	14 681	15 522
6881	Essig-, Senf-, Essensen- und Gewürzindustrie	1 230	1 266							

C. Umsatz

Betriebe mit 10 und mehr Beschäftigten

1. Umsatz in zeitlicher Entwicklung nach **hauptbeteiligten** Industriegruppen und -zweigen in 1000 DM

Nr.	Industriegruppe und -zweig	1956			1957			Januar bis November		
		Monatsdurchschnitt	Oktober	November	August	September	Oktober	November	1956	1957
21	Bergbau	787 688	823 295	825 085	838 757	775 219	907 214	878 089	8514 818	9351 388
2111	Steinkohlenbergbau	655 569*	683 451*	691 196*	593 557	553 189	675 049	658 492	7058 228*	7629 701
2114	Braunkohlen- und Pechkohlenbergbau	132 119	140 844	133 889	145 200	122 030	132 165	119 590	1466 600	1612 687
2130	Eisenerzbergbau	25 369	28 674	27 303	30 520	28 391	29 621	29 400	277 488	317 808
2140	Metallbergbau	10 084	10 972	11 241	8 622	8 549	8 019	8 096	109 454	99 710
2150	Kali- und Steinsalzbergbau, Salinen	42 722	43 538	39 275	50 383	39 787	41 852	36 986	477 740	486 337
2160	Erdöl- und Erdgasgewinnung	44 954*	45 590*	46 458*	71 491	68 073	67 467	61 673	391 709*	714 388
2170	Flußspat-, Schwefel-, Graphit- u. sonstiger Bergbau	3 122	3 225	3 188	3 515	3 188	3 464	4 501	34 548	36 938
2180	Torfindustrie	5 888*	7 845*	6 424*	7 264	6 889	7 150	6 470	65 651*	66 506
	Grundstoff- und Produktionsgüterindustrien	4701 430	5145 295	4993 375	5228 443	5103 784	5412 279	5074 569	51892 198	54971 806
25	Industrie der Steine und Erden	432 463	508 658	444 782	515 039	486 206	519 554	481 494	4824 660	5085 738
27	Eisenschaffende Industrie	1253 323	1359 755	1340 900	1369 996	1341 054	1435 813	1377 158	13792 826	14600 954
2710	davon: Hochofen-, Pfand- und Hammerwerke	1212 851	1316 416	1296 580	1327 624	1300 667	1391 577	1336 246	13346 189	14128 571
2910	Eisen-, Stahl- und Temperierereien	40 472	43 339	44 320	42 372	40 387	44 236	40 912	446 637	472 383
3010	Eisen-, Stahl- und Kaltwalzwerke	258 738*	286 794*	277 730*	258 190	262 044	279 497	260 786	2858 228*	2821 183
3010	davon: Metallhütten und Umhmelwerke	217 545	229 170	215 895	227 162	230 901	248 802	235 363	2415 664	2553 340
28	NE-Metallindustrie	314 886	318 690	330 405	289 323	288 350	303 108	287 340	3492 828	3203 187
2810	davon: Metallhütten und Umhmelwerke	157 407	156 338	165 412	138 944	131 913	138 403	133 007	1740 248	1535 276
2850	Metallhalbzeugwerke	157 479	162 352	164 993	150 829	156 437	164 705	154 333	1752 580	1667 911
2950	Metallgießereien	42 716	42 009	39 220	40 289	40 375	42 626	40 819	478 483	445 652
22	Mineralölverarbeitung und Kohlenwertstoffindustrie	306 120	338 308	314 587	377 070	351 059	376 214	328 833	3373 099	3662 592
2210	davon: Mineralölverarbeitung	280 502*	310 869*	288 483*	345 475	320 718	343 551	297 475	3090 154*	3350 642
2230	Braunkohlen- und Torfesterdestillation, Olschieferverzweigung und -verarbeitung	25 618*	27 519*	26 104*	31 595	30 341	32 663	31 358	282 945*	311 950
40	Chemische Industrie	1217 859	1330 226	1308 608	1436 802	1382 980	1471 493	1371 141	13409 401	15078 454
53	Sägewerke und holzverarbeitende Industrie	201 375	232 764	214 107	215 735	209 078	222 913	204 135	2234 751	2244 836
5310	davon: Säge- und Hobelwerke, Holzspann- anstalten, Furnierwerke	201 375	232 764	214 107	215 735	209 078	222 913	204 135	2234 751	2244 836
5360	Sperrholzwerte, Holzfasern- und Holzspanplattenwerke	258 098	281 365	271 525	285 637	277 201	294 512	276 388	2848 230	3021 593
55	Holzschliff, Zellst., Papier u. Papp erzeugende Ind.	198 307	217 476	235 616	213 200	234 536	217 747	211 112	2164 028	2254 277
59	Kautschuk und Asbest verarbeitende Industrie	4622 576	4879 371	4933 102	4915 644	5316 432	5392 629	5369 844	50575 594	54950 166
	Investitionsgüterindustrien	317 549	343 471	359 830	361 810	405 923	424 091	371 256	3404 480	3941 676
31	Stahlbau (einschl. Leichtmetallbau)	1400 270	1402 348	1429 027	1456 695	1533 705	1572 217	1516 878	15299 079	16479 875
32	Maschinenbau	783 806	812 956	791 768	742 928	802 058	899 216	865 316	8686 385	9281 602
33	Fahrzeugbau	176 956	196 615	167 505	246 119	197 354	229 775	273 721	1901 070	2088 068
34	Schiffbau	237	299	133	1 882	1 879	503	646	2 596	11 106
35	Luftfahrzeugbau	978 657*	985 259*	1105 850*	1091 078	1301 596	1097 879	1225 252	10665 358*	11796 530
36	Elektrotechnische Industrie	165 451	188 329	185 272	167 609	181 114	198 421	184 216	1816 001	1887 867
37	Feinmechanische und optische sowie Uhrenindustrie	228 975	236 415	232 250	234 830	244 657	259 548	249 348	2544 143	2677 995
3020	Stahlverformung	570 635	653 679	663 467	612 693	648 146	710 979	683 201	6256 482	6785 447
38	Eisen-, Blech- und Metallwarenindustrie	53 557*	67 174*	69 555*	59 299	65 798	74 938	66 013	584 592*	637 967
3830	davon: Blech- und Kochgeräte-Industrie	193 290	225 649	229 925	165 621	174 591	191 051	189 542	2115 205	2372 126
3841	Blechwarenindustrie	56 900	63 402	61 840	57 950	62 965	69 566	65 023	629 252	665 179
3847	Feinblech- und Blechindustrie	58 086	57 514	56 613	56 132	59 444	64 062	59 873	648 154	671 376
3850	Schloß- und Beschlagindustrie	29 968	36 284	38 022	26 881	33 832	38 808	40 873	321 042	342 167
3860	Fahrrad- und Kfz.-Teile-Industrie	131 311	152 350	156 631	90 796	101 247	114 944	112 046	1432 983	1545 072
3870	Metallwarenindustrie	43 044	46 374	45 807	38 730	42 111	47 997	45 072	475 512	486 605
3887	Metallkürwarenindustrie	4 479	4 392	5 074	5 976	7 058	8 069	6 872	49 473	64 955
3891	Werkzeugindustrie	3023 532	3684 244	3596 574	3194 200	3553 253	3894 331	3687 587	33221 244	35886 468
3895	Sportwaffenindustrie	317 549	343 471	359 830	361 810	405 923	424 091	371 256	3404 480	3941 676
	Verbrauchsgüterindustrien	109 290	124 496	129 654	118 918	122 651	133 204	154 673	1197 280	1294 086
51	Feinkeramische Industrie	317 103	377 991	374 494	328 322	356 909	390 472	393 268	3454 439	3704 925
52	Glasindustrie	81 356	114 081	107 400	85 247	94 943	106 421	102 654	888 768	870 779
54	Holzverarbeitende Industrie	3 689	4 351	4 611	3 752	4 234	4 914	5 132	39 746	43 814
59	Musikinstrumenten-, Spiel-, Schmuckwaren- und Sportgeräte-Industrie	15 030*	22 653*	22 574*	6 294	7 315	8 510	8 051	158 571*	75 186
3910	davon: Klavier-, Harmonium- und Orgelbau	24 942	40 374	33 149	34 722	38 065	43 292	40 035	278 334	301 177
3920	Kleinmusikinstrumentenindustrie	5 800	6 009	6 711	6 222	6 070	6 545	7 275	63 539	71 207
3930	Spielwarenindustrie	27 292	35 565	35 256	29 782	34 246	38 012	37 492	298 022	325 201
3940	Turn- und Sportgeräte-Industrie	4 603	5 129	4 739	4 655	5 013	5 148	4 689	50 556	54 194
3950	Schmuckwarenindustrie	172 461*	201 055*	200 977*	188 513	193 256	219 341	218 793	1890 759	2057 061
3960	Edelsteinindustrie	212 533*	235 370*	232 980*	228 688	247 878	267 975	268 870	2307 696	2601 332
56	Papier und Papp verarbeitende Industrie	76 780*	89 272*	87 066*	99 875	103 942	114 473	112 756	847 401*	1080 359
57	Druckerei- und Vervielfältigungsindustrie	89 435	103 349	111 956	105 316	108 763	108 118	107 542	978 904	1094 353
58	Kunststoffverarbeitende Industrie	198 287	257 978	257 508	229 688	253 092	277 222	269 174	2179 585	2446 117
61	Ledererzeugende Industrie	55 544	74 923	78 332	59 229	68 632	81 948	83 822	600 893	674 482
62	Ledererzeugende Industrie	142 743	183 055	179 176	170 459	184 460	195 274	185 352	1578 992	1771 635
6210	davon: Ledererzeugende Industrie	1204 835	1457 571	1408 269	1264 910	1412 611	1528 320	1399 480	13282 666	14216 329
6250	Schuhindustrie	447 307	593 498	562 951	448 550	561 497	643 204	578 096	4929 924	5469 368
63	Textilindustrie	205 282	22 644	20 415	2604 076	2516 111	2736 996	2654 632	22546 517	27379 560
64	Bekleidungsindustrie	2335 281	2521 271	2554 029	2604 076	2516 111	2736 996	2654 632	22546 517	27379 560
65	Wäschereien, Kleiderfärbereien und chemische Reinigungsanstalten 1)	1947 984	2102 988	2132 253	2185 782	2114 732	2321 103	2236 973	21303 427	22943 200
68	Ernährungsindustrie	190 482	195 103	205 190	200 834	192 185	208 418	201 415	2111 548	2091 146
6811	davon: Mühlenindustrie	67 915	69 481	73 132	68 348	72 352	77 140	75 781	753 871	796 976
6813	Mittelindustrie	19 877	21 553	21 976	21 038	20 918	22 487	21 427	220 789	231 627
6815	Stärke- und Kartoffelverarbeitungsindustrie	53 418	55 446	55 119	59 377	55 749	60 701	60 965	586 056	630 316
6817	Backwarenindustrie	133 751	144 323	172 876	139 113	136 265	163 098	150 597	1474 663	1476 812
6821	Zuckerindustrie	56 330	81 780	86 283	76 725	72 901	75 061	61 325	624 761	649 551
6824	Obst und Gemüse verarbeitende Industrie	163 258	229 250	226 617	164 482	201 706	254 388	241 846	1793 081	1944 204
6827	Süßwarenindustrie	352 315	357 091	339 172	332 900	305 769	303 758	290 289	3902 599	4164 433
6831	Molkereien und Käseereien	103 194	105 521	119 630	105 118	98 511	111 139	107 018	1112 440	1144 141
6835	Dauermilch-, Sohmilch- und Käsewerke	106 127	107 581	113 923	110 406	111 671	121 565	115 369	1150 643	1191 019
6841	Ölmühlenindustrie	2 581	2 961	3 296	2 463	2 389	3 014	2 982	29 037	26 417
6844	Margarine-Industrie	119 033	131 357	132 894	136 966	130 369	143 923	138 713	1292 166	1415 963
6851	Talg-, Schmalz- und Schmalziedereien	30 352	40 273	36 929	38 459	38 459	36 555	36 555	327 171	330 399
6855	Fleischverarbeitende Industrie	8 282	8 53							

2. Umsatz in zeitlicher Entwicklung nach beteiligten Industriegruppen und -zweigen
in 1000 DM

Nr.	Industriegruppe und -zweig	1956			1957				Januar bis November	
		Monatsdurchschnitt	Oktober	November	August	September	Oktober	November	1956	1957
21	Bergbau	755 271	800 984	799 101	799 469	739 100	870 487	843 967	8253 896	8947 819
2111	Steinkohlenbergbau	567 446*	599 070*	607 822*	565 285	525 479	648 916	632 776	6183 359*	6572 004
2114	Braunkohlen- und Pechkohlenbergbau	62 242*	67 881*	63 821*	71 972	65 976	73 203	71 358	683 869*	746 344
2130	Eisenerzbergbau	31 471	34 960	32 735	36 684	35 426	36 861	35 461	344 803	390 006
2140	Metallbergbau	8 047	9 035	9 337	7 229	6 992	6 388	6 299	87 312	80 533
2150	Kali- und Steinsalzbergbau, Salinen	42 453	43 256	38 998	50 017	39 453	40 198	35 662	474 726	480 388
2160	Erdöl- und Erdgasgewinnung	34 178*	35 295*	36 342*	56 919	55 166	53 740	50 933	374 853*	569 319
2170	Flußspat-, Schwefel-, Graphit- u. sonstiger Bergbau	3 595	3 739	3 716	4 114	3 729	4 060	5 068	39 831	42 810
2180	Torfindustrie	5 839*	7 748*	6 330*	7 249	6 879	7 121	6 410	65 143*	66 415
	Grundstoff- und Produktionsgüterindustrien	4704 283	5125 713	4982 525	5220 680	5087 256	5388 297	5057 766	51834 427	54887 498
25	Industrie der Steine und Erden	438 360	516 805	451 059	521 556	492 286	524 869	486 993	4889 799	5143 194
2511	davon: Natursteinindustrie	45 979	60 511	51 936	59 558	56 855	62 804	55 425	511 676	549 045
2521	Sand- und Kiesindustrie	22 667	27 819	24 750	27 886	26 413	27 670	25 272	252 024	259 316
2527	Gewinnung und Aufbereitung von Schiefer, Rohton, Kaolin und sonstigen Mineralien	13 185	15 077	13 858	15 058	14 763	15 799	14 401	146 002	157 918
2531	Zementindustrie	89 198	104 049	82 251	109 129	101 076	104 573	96 528	1010 056	1047 321
2532	Kalkindustrie	33 820	37 934	33 184	39 373	37 244	40 043	35 588	376 941	404 685
2533	Gips- und Kreide-Industrie	4 866	5 511	4 711	5 681	5 311	5 136	4 963	54 398	58 248
2541	Ziegelindustrie	68 548	79 646	71 248	76 299	71 879	77 512	73 058	763 681	765 583
2542	Grobsteinzeugindustrie	8 580	8 850	8 791	8 796	8 835	8 269	8 159	95 140	98 337
2543	Feuerfeste Industrie	36 674	40 732	37 924	40 067	38 158	42 169	40 151	404 110	431 564
2550	Betonsteinindustrie	52 984	64 131	58 760	65 532	63 171	66 714	62 386	585 292	638 020
2561	Kalksandsteinindustrie	12 256	14 006	12 050	14 902	12 940	14 728	14 479	138 294	146 800
2562	Bims- und Bimssteinindustrie	20 955	22 963	19 805	22 202	20 109	20 966	19 342	236 361	224 397
2564	Isolier- und Leichtbauplattenindustrie	7 365	8 743	7 560	8 593	8 040	8 244	7 723	82 502	84 964
2565	Asbestwareindustrie	7 751	10 389	9 148	11 725	11 428	11 971	11 901	83 155	109 730
2590	Sonstige Industrien der Steine und Erden	13 532	16 444	14 468	16 755	16 064	17 250	17 144	150 367	166 866
27	Eisenschaffende Industrie	1132 914	1234 628	1217 044	1255 295	1229 940	1318 979	1278 498	12460 062	13322 246
2710	davon: Hochofen-, Stahl- und Warmwalzwerke	1063 123	1159 011	1143 969	1182 432	1160 784	1246 504	1208 819	11691 940	12529 581
2740	Schmiede-, Press- und Hammerwerke	69 791	75 617	73 075	72 863	69 156	72 475	69 679	768 572	792 665
2910	Eisen-, Stahl- und Temperierereien	262 434*	288 172*	281 292*	253 490	252 089	270 570	248 711	2901 067*	2770 443
3010	Ziehereien und Kaltwalzwerke	275 156	286 881	271 893	286 132	285 461	310 991	310 267	3055 320	3234 898
3018	HE-Metallindustrie	336 673	344 827	362 579	305 489	307 821	323 864	315 234	3724 724	3419 131
2810	Metallhütten und Umhmelzwerke	179 669	181 789	193 951	155 603	153 299	161 193	160 757	176 967	1764 399
2850	Metallhalbwerke	157 004	163 038	168 648	149 886	154 522	162 653	154 477	1747 757	1654 732
2950	Metallgießereien	47 295	46 676	42 780	44 035	43 963	46 826	45 031	529 762	490 266
22	Mineralölverarbeitung und Kohlenwertstoffindustrie	354 424	377 886	355 704	428 647	393 421	416 673	371 378	3809 315	4190 802
2210	davon: Mineralölverarbeitung	288 180	319 135	295 362	354 875	322 373	345 545	304 580	3173 361	3414 097
2230	Braunkohlen- und Torfesterdistillation, Ölschieferverachtung und -verarbeitung	1 876*	2 021*	2 094*	2 174	1 897	2 211	1 832	20 507*	21 529
2250	Kohlenwertstoffindustrie	64 368*	56 730*	58 248*	71 598	69 151	68 917	64 966	615 447*	755 176
40	Chemische Industrie	1221 780	1328 665	1307 704	1439 667	1390 640	1474 079	1344 436	13462 655	15088 386
4010	davon: Chemische Industrie (ohne Chemiefaserind.)	1122 894	1221 419	1194 784	1331 691	1277 067	1361 051	1238 267	12376 236	13891 979
4090	Chemiefaserindustrie	98 886	107 246	112 920	107 376	113 573	113 028	106 169	1086 419	1196 407
53	Sägewerke und holzverarbeitende Industrie	196 511	225 362	207 420	207 710	201 039	213 257	194 940	2183 752	2172 089
5310	davon: Säge- und Hobelwerke, Holzinprägnieranstalten, Furnierwerke	-	-	-	160 898	151 493	159 794	145 264	-	1655 123
5360	Sperrholzwerke, Holzfasern- und Holzspanplattenwerke	-	-	-	46 812	49 546	53 463	49 676	-	536 966
55	Holzschnitz-, Zellst., Papier u. Pappe erzeugende Ind.	237 031	256 844	247 479	263 733	254 521	272 233	252 061	2615 911	2789 917
59	Kautschuk und Asbest verarbeitende Industrie	201 705	218 967	237 571	215 528	236 075	215 974	210 217	2202 060	2266 126
5910	davon: Kautschukverarbeitende Industrie	189 625	206 977	225 081	200 407	220 850	205 457	199 834	2069 622	2125 072
5960	Asbestverarbeitende Industrie	12 080	12 890	12 490	15 121	15 245	10 517	10 383	132 438	141 054
	Investitionsgüterindustrien	4616 700	4876 918	4927 916	4914 257	5313 568	5391 813	5358 146	50508 573	54917 899
31	Stahlbau (einschl. Leichtmetallbau)	299 390	321 687	344 884	327 384	387 136	373 527	344 288	3199 286	3648 949
3110	davon: Stahlhoch-, Stahlbrücken- und Stahlwasserbau (einschl. Leichtmetallbau)	104 046	114 537	104 667	115 963	126 216	123 770	122 915	1115 574	1269 834
3120	Weichenbau	7 121	8 306	7 860	10 009	9 382	9 806	8 865	77 522	95 258
3130	Wagonbau	41 236	39 076	42 562	40 360	40 090	41 936	37 340	451 738	436 431
3140	Feld- und Industriebahnbau	6 169	6 733	6 814	9 449	9 360	10 054	8 469	67 706	87 756
3150	Dampfkessel-, Behälter- und Rohrleitungsbau	94 941	103 631	128 044	105 701	150 200	132 562	114 181	1007 362	1241 049
3160	Montage und Reparatur von Wärme-, Lüftungs- und gesundheitstechnischen Anlagen	45 877	49 404	54 577	45 902	51 888	55 399	52 518	479 384	518 621
32	Maschinenbau	1405 796	1480 809	1440 548	1479 300	1560 165	1648 799	1554 657	15356 011	16781 756
323	Fahrzeugbau	805 927	827 787	806 188	750 169	807 524	897 587	863 148	8934 691	9388 141
3211	davon: Kraftwagenindustrie (einschl. Herstellung von Motoren und Straßenzugmaschinen)	525 019	571 344	551 485	497 597	548 954	631 261	612 294	5794 486	6375 025
3217	Krafttraktorindustrie (einschl. Herstellung von Motoren und Mopeds)	58 657	29 148	38 767	36 204	31 872	34 899	31 293	671 981	509 203
3330	Herst. von Kraftfahrzeugteilen und -zubehör	135 525	141 272	132 734	137 892	146 071	143 419	136 499	1511 270	1560 131
3341	H.v. Aufbauten (z.B. Karosserien) u. Anhänger	50 251	48 547	47 377	41 578	41 852	47 854	46 262	553 532	508 106
3347	Gespannfahrzeugaufbau	4 133	5 012	4 846	5 290	5 787	5 679	5 802	45 739	58 118
3350	Fahrrad- und Kinderwagenindustrie	15 662	14 963	13 003	12 117	12 904	14 989	12 806	176 353	167 568
3390	Kfz.- und Fahrrad-Reparaturwerkstätten	16 680	17 501	17 976	19 491	20 084	19 486	20 192	181 330	209 990
34	Schiffbau	170 306	189 349	162 551	252 603	190 458	200 950	266 387	1825 012	2001 729
35	Luftfahrzeugbau	233	425	258	1 719	2 235	355	774	2 526	11 186
36	Elektrotechnische Industrie	956 547*	963 966*	1076 903*	1072 420	1281 290	1079 631	1201 103	10424 745*	11545 160
37	Feinmechanische und optische sowie Uhrenindustrie	162 337	185 652	180 770	169 764	181 914	199 059	184 623	1783 637	1910 175
3710	davon: Optische Industrie	19 944	21 347	21 110	22 837	22 892	25 204	23 458	218 957	254 916
3720	Foto-, projektions- u. kinotechn. Industrie	46 319	49 774	48 411	51 973	51 824	51 639	48 483	507 803	553 667
3750	Feinmechanische Industrie	40 605	43 293	42 014	39 443	41 491	45 766	43 593	448 768	462 310
3760	Medizinmechanische und orthopädisch. Ind.	10 042	10 715	10 876	10 356	10 220	12 284	11 501	110 600	122 370
3770	Uhrenindustrie	45 427	60 523	58 359	45 155	55 487	64 166	57 588	497 509	516 612
3020	Stahlverformung	249 126	255 645	252 509	246 647	254 080	275 696	261 081	2768 956	2847 946
38	Eisen-, Blech- und Metallwarenindustrie	567 038	651 598	663 325	614 251	648 766	716 209	682 085	6215 709	6782 857
3850	davon: Heiß- und Kochgeräts-Industrie	49 017*	63 206*	65 556*	63 264	70 676	81 935	70 239	535 981*	652 833
3841	Blechwarenindustrie	196 064	230 421	233 560	169 965	179 184	193 743	190 980	2143 315	1907 512
3847	Feinblechpackungsindustrie	52 502	58 467	57 096	52 736	57 676	64 184	59 570	581 364	613 131
3850	Schloß- und Beschlagsindustrie	56 562	53 846	54 880	51 039	53 277	59 070	54 430	631 034	625 968
3860	Fahrrad- und Kfz.-Teile-Industrie	33 043	40 505	42 477	29 667	37 529	43 002	45 237	350 399	377 440
3870	Schneidwaren- und Besteckindustrie	128 151	149 929	155 477	90 737	100 434	115 093	111 588	1402 123	1488 954
3881	Metallwarenindustrie	47 396	50 354	49 564	42					

noch: C. Umsatz

noch: 2. Umsatz in zeitlicher Entwicklung nach beteiligten Industriegruppen und -zweigen
in 1000 DM

Nr.	Industriegruppe und -zweig	1956			1957				Januar bis November	
		Monats- durch- schnitt	Oktober	November	August	September	Oktober	November	1956	1957
	Verbrauchsgüterindustrie	3063 665	3734 550	3644 081	3243 334	3610 277	3957 141	3750 926	33658 951	36420 806
51	Feinkeramische Industrie	95 771	108 898	105 247	99 450	103 102	109 070	105 999	1060 525	1091 167
5110	davon: Porzellanindustrie	27 925	32 252	32 354	27 938	30 312	31 510	32 998	307 178	319 649
5130	Steingut- und Feinsteinzeugindustrie	7 244	9 022	8 500	7 463	8 534	9 307	9 185	81 264	85 190
5140	Ton- und Zieglerindustrie	1 878	2 203	2 030	2 077	2 209	2 340	2 322	21 007	23 471
5150	Sanitärkeramische Industrie	8 745	9 816	9 542	8 778	8 341	8 721	7 952	96 475	100 357
5160	Herstellung von technischer und chemisch-technischer Keramik	11 149	11 981	11 312	11 691	11 620	11 957	11 383	124 340	123 882
5170	Baukeramische Industrie	18 157	20 978	19 913	19 913	20 470	21 469	19 117	201 152	201 500
5190	Schleifmittelindustrie	20 673	22 646	21 566	21 590	21 616	23 766	23 042	229 109	237 118
52	Glasindustrie	108 868	124 204	129 367	119 082	122 188	133 581	134 969	1192 572	1291 241
5210	davon: Flachglaserzeugende Industrie	27 800	30 775	29 045	27 370	26 854	31 593	29 691	304 383	284 853
5220	Hohlglaserzeugende Industrie	48 960	55 140	63 750	55 948	55 597	57 965	63 456	535 371	481 708
5290	Glasverarbeitende und glasveredelnde Industrie	32 108	38 289	36 568	35 764	39 757	44 023	41 822	352 818	401 657
54	Holzverarbeitende Industrie	317 878	380 921	376 347	327 685	356 867	391 721	395 703	3460 691	3703 209
5410	davon: Holzbauten- und Holzbauteile-Industrie	31 431	39 115	35 949	37 063	36 949	38 691	36 494	343 425	365 483
5420	Holzmöbel- und Polstermöbelindustrie	211 728	258 303	259 100	210 729	238 800	267 436	275 135	2290 741	2471 777
5430	Holzverpackungsmittelindustrie	13 949	14 246	14 451	15 904	15 747	16 101	16 355	153 628	171 040
5440	Sonstige Holzwarenindustrie	34 233	39 639	38 203	37 443	38 780	41 024	39 777	378 156	398 362
5460	Korb-, Korb- und Flechtwaren-Industrie	5 884	6 512	6 265	5 952	6 151	6 606	6 266	65 479	65 039
5470	Pinzel-, Besen- und Bürstenindustrie	12 502	14 415	14 145	12 964	13 333	14 241	14 046	138 854	146 941
5480	Kork-, Schnittstoff- und Formstoffindustrie	8 151	8 691	8 234	7 650	7 107	7 622	7 630	90 408	84 567
59	Musikinstrumenten-, Spiel-, Schmuckwaren- und Sportgeräte-Industrie	84 683	117 512	111 862	87 937	99 436	111 315	107 531	922 867	893 649
3910	davon: Klavier-, Harmonium- und Orgelbau	3 715	4 345	4 615	3 740	4 286	5 047	5 058	40 051	44 055
3920	Kleinmusikinstrumentenindustrie	16 175*	23 505*	23 602*	5 689	7 313	8 393	7 944	171 127*	74 605
3930	Spielwarenindustrie	27 448	44 625	38 224	37 918	42 756	48 154	44 921	304 549	326 176
3940	Turn- und Sportgeräte-Industrie	6 399	6 876	7 961	6 696	6 409	7 233	8 107	69 196	75 618
3950	Schmuckwarenindustrie	26 291	33 000	32 670	29 207	33 637	37 283	36 788	286 826	318 887
3960	Edelsteinindustrie	4 655	5 161	4 790	4 687	5 035	5 205	4 713	51 118	54 508
56	Papier und Pappe verarbeitende Industrie	189 722	220 249	218 492	202 186	206 952	230 732	231 442	2084 364	2199 352
5611	davon: Tapetenindustrie	9 697	9 326	7 775	7 908	7 694	8 671	9 676	111 145	103 645
5620	Herstellung von Schreibwaren und Bürobedarf aus Papier und Pappe (einschl. Buchbinderei)	31 537	39 698	41 447	31 989	36 748	43 907	45 850	337 876	373 236
5630	Herstellung von Spezialpapieren und Verpackungsmitteln aus Papier und Pappe	111 434*	126 841*	125 398*	122 603	121 246	133 799	131 686	1225 751*	1285 554
5690	Sonstige Papier und Pappe verarbeitende Industrie	37 054	44 384	43 872	39 686	41 264	44 355	44 230	409 592	436 917
57	Druckerei- und Vervielfältigungsindustrie	218 850*	243 205*	240 313*	238 264	258 529	279 322	279 217	2376 285*	2701 623
58	Kunststoffverarbeitende Industrie	97 675*	114 404*	110 544*	132 643	139 329	154 923	150 727	1076 214*	1447 260
59	Ledererzeugende Industrie	74 838	87 659	86 832	89 371	90 803	91 968	91 968	918 081	925 049
62	Lederverarbeitende und Schuhindustrie	202 189	265 597	263 515	232 524	256 865	281 471	275 262	2219 738	2481 968
6210	davon: Ledererzeugende Industrie	144 446	185 144	181 114	172 483	186 271	196 562	188 226	1596 965	1789 105
6250	Schuhindustrie	1199 031	1452 087	1404 367	1259 587	1403 704	1521 407	1393 387	13213 721	14135 126
63	Textilindustrie	453 870	599 345	567 107	454 605	572 502	650 929	584 661	5007 502	5551 162
64	Bekleidungsindustrie	138 266	180 233	177 466	134 955	168 271	191 305	176 066	1525 074	1638 063
6411	davon: Herren- und Knabenoberbekleidungsindustrie	110 254	155 589	122 859	124 105	157 695	181 705	137 351	1246 013	1444 050
6412	Damen-, Mädchen- und Kinderoberbekleidungsindustrie	70 511	91 122	93 619	62 046	87 654	98 732	103 527	763 024	872 114
6420	Wäsche-Industrie (einschl. Herstellung von Haus-, Bett- und Tischwäsche)	134 839	172 401	173 163	133 499	158 882	179 187	167 717	1473 391	1596 935
6490	Sonstige Bekleidungsindustrie	20 310	22 469	20 088					225 371	
	Wäscherereien, Kleiderfabriken und chemische Reinigungsanstalten ¹⁾									
	Nahrungs- und Genussmittelindustrie	2330 573	2515 303	2548 535	2603 375	2514 601	2735 703	2653 920	25494 520	27365 345
68	Ernährungsindustrie	1947 355	2101 918	2131 804	2186 747	2114 898	2321 669	2238 048	21296 281	22947 301
6811	davon: Mühlenindustrie	142 208	197 285	207 615	202 274	193 858	210 406	202 046	2130 600	2105 000
6813	Nährmittelindustrie	66 451	66 529	69 731	67 287	69 482	72 774	72 042	738 638	775 034
6815	Stärke- und Kartoffelstärkekonzentrationsindustrie	18 991	20 724	21 249	20 370	20 525	21 648	20 683	210 814	224 264
6817	Bäckwarenindustrie	47 096	48 321	47 881	52 937	49 488	52 854	53 823	517 621	556 761
6821	Zuckerindustrie	133 605	144 367	173 027	138 889	136 044	162 892	150 377	1473 157	1474 579
6824	Obst und Gemüse verarbeitende Industrie	60 771	88 999	73 598	85 628	79 306	83 451	65 077	675 393	698 632
6827	Silberwarenindustrie	159 224	224 441	223 705	155 672	196 649	248 818	238 869	1747 678	1897 802
6831	Molkereien und Käseereien	342 623	347 391	327 661	327 696	300 966	299 333	286 568	3796 074	3511 113
6835	Dauermilch-, Schmelzkäse- und Kaseinwerke	98 564	101 313	114 766	102 131	95 576	108 377	103 823	1061 060	1104 251
6841	Ölmühlenindustrie	106 045	107 014	113 647	108 904	110 590	120 599	114 762	1150 203	1178 412
6844	Margarine-Industrie	2 792	3 395	3 766	3 079	3 602	3 271	3 351	31 119	31 200
6847	Felgeschmelzen und Schmalzsiedereien	123 136	135 128	137 666	141 289	135 024	148 845	143 858	1336 545	1463 418
6851	Fleischverarbeitende Industrie	30 691	40 671	37 127	29 289	36 080	39 080	36 999	330 734	316 673
6855	Fischverarbeitende Industrie	8 034	8 358	8 602	7 652	7 484	8 440	7 607	89 530	88 422
6861	Kaffeemittelindustrie	103 464	108 161	116 065	119 170	118 934	128 182	133 751	1109 238	1305 114
6865	Kaffee und Tee verarbeitende Industrie	224 561	224 766	194 272	303 539	252 747	256 411	230 602	2452 107	2860 717
6871	Brauerereien	18 223	17 977	16 093	23 806	19 645	17 082	18 269	202 755	225 053
6872	Mälzereien	10 916	10 944	11 819	13 612	13 750	14 592	14 789	117 838	151 183
6873	Alkoholbrennereien und Spirituereinigungsanstalten	69 960	81 472	97 065	64 008	76 257	104 571	114 024	707 827	791 192
6875	Spirituosenindustrie	17 594	17 845	23 182	16 127	16 199	21 540	26 316	181 482	207 466
6877	Weinverarbeitende Industrie									
6879	Mineralbrunnen-, Mineralwasser- und Limonadenindustrie	28 494	25 338	21 262	45 853	31 735	32 867	29 958	316 469	426 154
6881	Essig-, Senf-, Essensen- und Gewürzindustrie	17 861	18 981	19 895	25 398	21 678	21 410	22 621	195 888	227 036
6885	Eisgewinnung	1 086	1 198	905	1 965	1 530	1 538	1 041	12 303	13 982
6891	Futtermittelindustrie	64 965	61 302	71 205	58 132	59 559	73 020	80 382	711 208	766 009
69	Tabakverarbeitende Industrie	383 218	413 385	416 731	416 628	399 703	414 034	415 872	4198 239	4418 044
6911	davon: Zigaretten-, Rauch-, Kau- und Schnupftabak-Industrie				359 723	340 611	346 597	345 952		3794 535
6941	Zigarrenindustrie				56 905	59 092	67 437	69 920		623 509
	Industrie insgesamt	15470 512	17053 468	16902 158	16781 115	17264 802	18343 441	17664 725	169750 347	182539 367
	Arbeitstage	25,3	27	24,4	26,9	25	27	24,4	279,2	277,5

* Vgl. Vorbemerkung Ziffer 4. - 1) Ab Januar 1957 nicht mehr erfasst.

noch: C. Umsatz

3. Umsatz im November 1957 nach beteiligten Industriegruppen und -zweigen
und nach Absatzgebieten (Inland, Ausland) sowie im Umsatz enthaltene Verbrauchsteuern
in 1000 DM

Nr.	Industriegruppe und -zweig	Inlands- umsatz	Auslands- umsatz	Umsatz insgesamt	darunter Verbrauch- steuern	Umsatz ohne Verbrauch- steuern
21	Bergbau	<u>686 668</u>	<u>157 299</u>	<u>843 967</u>	<u>3 659</u>	<u>840 308</u>
2111	Steinkohlenbergbau	495 052	137 724	632 776	-	632 776
2114	Braunkohlen- und Pechkohlenbergbau	66 522	4 856	71 358	-	71 358
2130	Eisenerzbergbau	34 623	838	35 461	-	35 461
2140	Metallerzbergbau	6 262	37	6 299	-	6 299
2150	Kali- und Steinsalzbergbau, Salinen	24 714	10 940	35 662	3 659	32 003
2160	Erdöl- und Erdgasgewinnung	50 933	-	50 933	-	50 933
2170	Flussspat-, Schwefel-, Graphit- u. sonstiger Bergbau	2 834	2 234	5 068	-	5 068
2180	Torfindustrie	5 728	682	6 410	-	6 410
	Grundstoff- und Produktionsgüterindustrien	<u>4 330 757</u>	<u>727 009</u>	<u>5 057 766</u>	<u>35 717</u>	<u>5 022 049</u>
25	Industrie der Steine und Erden	463 064	23 929	486 993	-	486 993
2511	davon: Natursteinindustrie	54 322	1 203	55 525	-	55 525
2521	Sand- und Kiesindustrie	24 674	802	25 476	-	25 476
2527	Gewinnung und Aufbereitung von Schiefer, Rohton, Kaolin und sonstigen Mineralien	12 822	1 579	14 401	-	14 401
2531	Zementindustrie	89 361	7 167	96 528	-	96 528
2532	Kalkindustrie	33 666	1 922	35 588	-	35 588
2533	Gips- und Kreide-Industrie	4 347	616	4 963	-	4 963
2541	Ziegelindustrie	72 714	344	73 058	-	73 058
2542	Grobzeugsindustrie	7 841	487	8 328	-	8 328
2543	Feuerfeste Industrie	32 020	8 131	40 151	-	40 151
2550	Betonsteinindustrie	62 177	209	62 386	-	62 386
2561	Kalksandsteinindustrie	14 479	-	14 479	-	14 479
2562	Bims- und Bimssteinindustrie	19 209	133	19 342	-	19 342
2564	Isolier- und Leichtbauplattenindustrie	7 556	167	7 723	-	7 723
2565	Asbestzementwarenindustrie	11 490	411	11 901	-	11 901
2590	Sonstige Industrien der Steine und Erden	16 386	758	17 144	-	17 144
27	Eisenschaffende Industrie	1 058 325	220 173	1 278 498	-	1 278 498
2710	davon: Hochofen-, Stahl- und Warmwalzwerke	1 000 978	207 841	1 208 819	-	1 208 819
2740	Schmiede-, Press- und Hammerwerke	57 347	12 332	69 679	-	69 679
2910	Eisen-, Stahl- und Tempergießereien	232 104	16 607	248 711	-	248 711
3010	Ziehereien und Kaltwalzwerke	258 483	51 784	310 267	-	310 267
28	NE-Metallindustrie	267 318	47 916	315 234	-	315 234
2810	davon: Metallhütten und Umschmelzwerke	140 534	20 223	160 757	-	160 757
2850	davon: Metallhalbzeugwerke	126 784	27 693	154 477	-	154 477
2950	Metallgießereien	42 992	2 039	45 031	-	45 031
22	Mineralölverarbeitung und Kohlenwertstoffindustrie	355 091	16 287	371 378	32 433	338 945
2210	davon: Mineralölverarbeitung	291 674	12 906	304 580	32 231	272 349
2230	Braunkohlen- und Torferdestillation, Ölschieferverkohlung und -verarbeitung Kohlenwertstoffindustrie	1 772	60	1 832	66	1 766
2250	Chemische Industrie	61 645	3 321	64 966	136	64 830
40	Chemische Industrie	1 045 780	298 656	1 344 436	3 284	1 341 152
4010	davon: Chemische Industrie (ohne Chemiefaserind.)	963 866	274 401	1 238 267	3 284	1 234 983
4090	Chemiefaserindustrie	81 914	24 255	106 169	-	106 169
53	Sägewerke und holzverarbeitende Industrie	186 610	8 330	194 940	-	194 940
5310	davon: Säge- und Hobelwerke, Holzimprägnieranstalten, Furnierwerke	141 353	3 911	145 264	-	145 264
5360	Sperrholzwerke, Holzfasern- und Holzspanplattenwerke	45 257	4 419	49 676	-	49 676
55	Holzschliff, Zellst., Papier u. Pappe erzeugende Ind.	235 536	16 525	252 061	-	252 061
59	Kautschuk und Asbest verarbeitende Industrie	185 454	24 763	210 217	-	210 217
5910	davon: Kautschukverarbeitende Industrie	176 262	23 572	199 834	-	199 834
5960	Asbestverarbeitende Industrie	9 192	1 191	10 383	-	10 383
	Investitionsgüterindustrien	<u>3 953 283</u>	<u>1 404 863</u>	<u>5 358 146</u>	<u>1 333</u>	<u>5 356 813</u>
31	Stahlbau (einschl. Leichtmetallbau)	302 341	41 947	344 288	-	344 288
3110	davon: Stahlhoch-, Stahlbrücken- und Stahlwasserbau (einschl. Leichtmetallbau)	105 860	17 055	122 915	-	122 915
3120	Weichenbau	8 667	198	8 865	-	8 865
3130	Waggonbau	31 250	6 090	37 340	-	37 340
3140	Feld- und Industriebahnbau	6 962	1 507	8 469	-	8 469
3150	Dampfessel-, Behälter- und Rohrleitungsbau	97 341	16 840	114 181	-	114 181
3160	Montage und Reparatur von Wärme-, Lüftungs- und gesundheitstechnischen Anlagen	52 261	257	52 518	-	52 518
32	Maschinenbau	1 083 278	471 379	1 554 657	-	1 554 657
33	Fahrzeugaufbau	544 576	318 572	863 148	-	863 148
3311	davon: Kraftwagenindustrie (einschl. Herstellung von Motoren und Straßenausgemaschinen)	337 505	274 789	612 294	-	612 294
3317	Krafttraktorindustrie (einschl. Herstellung von Motoren und Mopeds)	17 872	13 421	31 293	-	31 293
3330	Herst. von Kraftfahrzeuggteilen und -zubehör	113 669	22 830	136 499	-	136 499
3341	H.v. Aufbauten (s.B. Karosserien) u. Anhängern	43 209	3 053	46 262	-	46 262
3347	Gespannfahrzeugaufbau	3 500	302	3 802	-	3 802
3350	Fahrrad- und Kinderwagenindustrie	9 428	3 378	12 806	-	12 806
3390	Kfz.- und Fahrrad-Reparaturwerkstätten	19 393	799	20 192	-	20 192
34	Schiffbau	133 651	132 736	266 387	-	266 387
35	Luftfahrzeugaufbau	479	295	774	-	774
36	Elektrotechnische Industrie	970 444	230 659	1 201 103	1 333	1 199 770
37	Feinmechanische und optische sowie Uhrenindustrie	117 322	67 301	184 623	-	184 623
3710	davon: Optische Industrie	12 129	11 329	23 458	-	23 458
3720	Foto-, projektions- u. kinotechn. Industrie	27 405	21 078	48 483	-	48 483
3750	Feinmechanische Industrie	32 654	10 959	43 593	-	43 593
3760	Medizinmechanische und orthopädiemech. Ind.	7 229	4 272	11 501	-	11 501
3770	Uhrenindustrie	37 925	19 663	57 588	-	57 588
3020	Stahlverformung	231 712	29 369	261 081	-	261 081
38	Eisen-, Blech- und Metallwarenindustrie	569 480	112 605	682 085	-	682 085
3830	davon: Eis- und Kochgeräte-Industrie	64 650	5 589	70 239	-	70 239
3841	Blechwarenindustrie	165 336	25 644	190 980	-	190 980
3847	Feinblechpackungsindustrie	49 472	644	50 116	-	50 116
3850	Schloß- und Beschlagindustrie	49 663	9 907	59 570	-	59 570
3860	Fahrrad- und Kfz.-Teile-Industrie	45 850	8 580	54 430	-	54 430
3870	Schneidwaren- und Besteckindustrie	34 555	10 682	45 237	-	45 237
3881	Metallwarenindustrie	86 880	24 688	111 568	-	111 568
3887	Metallkurswarenindustrie	34 477	8 821	43 298	-	43 298
3891	Werkzeugindustrie	33 036	16 338	49 374	-	49 374
3895	Sportwaffenindustrie	5 561	1 732	7 293	-	7 293

noch: C. Umsatz

noch: 3. Umsatz im November 1957 nach beteiligten Industriegruppen und -zweigen
und nach Absatzgebieten (Inland, Ausland) sowie im Umsatz enthaltene Verbrauchsteuern
In 1000 DM

Nr.	Industriegruppe und -zweig	Inlands- umsatz	Auslands- umsatz	Umsatz insgesamt	darunter Verbrauch- steuern	Umsatz ohne Verbrauch- steuern
Verbrauchsgüterindustrie		3 517 324	233 602	3 750 926	588	3 750 338
51	Feinkeramische Industrie	85 918	20 081	105 999	-	105 999
5110	davon: Porzellanindustrie	23 843	9 155	32 998	-	32 998
5130	Steingut- und Feinsteingutindustrie	6 426	2 759	9 185	-	9 185
5140	Ten- und Töpferwarenindustrie	2 202	120	2 322	-	2 322
5150	Sanitärkeramische Industrie	7 008	944	7 952	-	7 952
5160	Herstellung von technischer und chemisch- technischer Keramik	9 689	1 694	11 383	-	11 383
5170	Baukeramische Industrie	17 550	1 567	19 117	-	19 117
5190	Schleifmittelindustrie	19 200	3 842	23 042	-	23 042
52	Glasindustrie	115 967	19 002	134 969	-	134 969
5210	davon: Flachglaserzeugende Industrie	24 315	5 376	29 691	-	29 691
5220	Hohlglaserzeugende Industrie	56 391	7 065	63 456	-	63 456
5290	Glasverarbeitende und glasveredelnde Industrie	35 261	6 561	41 822	-	41 822
54	Holzverarbeitende Industrie	383 842	11 861	395 703	-	395 703
5410	davon: Holzbau- und Holzbauteile-Industrie	35 950	544	36 494	-	36 494
5420	Holzmöbel- und Polstermöbelindustrie	270 399	4 736	275 135	-	275 135
5430	Holzverpackungsmittelindustrie	16 094	261	16 355	-	16 355
5440	Sonstige Holzwarenindustrie	36 790	2 987	39 777	-	39 777
5460	Korb-, Korb- und Flechtwaren- Industrie	5 329	937	6 266	-	6 266
5470	Pinzel-, Besen- und Bürstenindustrie	12 050	1 996	14 046	-	14 046
5480	Kork-, Schnittstoff- und Formstoffindustrie	7 230	400	7 630	-	7 630
39	Musikinstrumenten-, Spiel-, Schallwaren- und Sportgeräte-Industrie	76 580	30 951	107 531	-	107 531
3910	davon: Klavier-, Harmonium- und Orgelbau	2 966	2 092	5 058	-	5 058
3920	Kleinsmusikinstrumentenindustrie	4 850	3 114	7 964	-	7 964
3930	Spielwarenindustrie	35 822	9 099	44 921	-	44 921
3940	Turn- und Sportgeräte-Industrie	6 696	1 411	8 107	-	8 107
3950	Schallwarenindustrie	24 348	12 440	36 788	-	36 788
3960	Edelsteinindustrie	1 918	2 795	4 713	-	4 713
56	Papier und Pappe verarbeitende Industrie	224 631	6 811	231 442	370	231 072
5611	davon: Tapetenindustrie	9 188	488	9 676	-	9 676
5620	Herstellung von Schreibwaren und Büro- bedarf aus Papier und Pappe (einschl. Buchbinderei)	44 735	1 115	45 850	-	45 850
5630	Herstellung von Spezialpapieren und Ver- packungsmitteln aus Papier und Pappe	129 497	2 189	131 686	-	131 686
5690	Sonstige Papier und Pappe verarbeitende Industrie	41 211	3 019	44 230	370	43 860
57	Druckerei- und Vervielfältigungsindustrie	276 387	2 890	279 277	218	278 059
58	Kunststoffverarbeitende Industrie	151 284	19 443	170 727	-	170 727
61	Ledererzeugende Industrie	82 642	9 326	91 968	-	91 968
62	Lederverarbeitende und Schuhindustrie	264 065	11 999	276 064	-	276 064
6210	davon: Ledererzeugende Industrie	78 394	9 042	87 436	-	87 436
6250	Schuhindustrie	185 669	2 957	188 626	-	188 626
63	Textilindustrie	1 299 895	93 492	1 393 387	-	1 393 387
64	Bekleidungsindustrie	376 115	8 546	384 661	-	384 661
6411	davon: Herren- und Knabenoberbekleidungs- industrie	174 413	1 653	176 066	-	176 066
6412	Damen-, Mädchen- und Kinderoberbekleidungs- industrie	155 656	1 695	157 351	-	157 351
6420	Wäsche-Industrie (einschl. Herstellung von Haus-, Bett- und Tischwäsche)	102 983	544	103 527	-	103 527
6490	Sonstige Bekleidungsindustrie	163 063	4 654	167 717	-	167 717
Wäschereien, Kleiderfärbereien und chemische Reinigungsanstalten 1)						
Nahrungs- und Genussmittelindustrie		2 615 312	38 608	2 653 920	359 325	2 294 595
68	Ernährungsindustrie	2 199 963	38 085	2 238 048	130 562	2 107 486
6811	davon: Mühlenindustrie	187 715	14 331	202 046	-	202 046
6813	Mehlmittelindustrie	71 371	671	72 042	-	72 042
6815	Stärke- und Kartoffelstärkungsindustrie	19 407	1 276	20 683	329	20 354
6817	Bäckwarenindustrie	53 761	62	53 823	-	53 823
6821	Zuckerindustrie	149 656	721	150 377	12 258	138 119
6824	Obst und Gemüse verarbeitende Industrie	64 696	381	65 077	31	65 046
6827	SBWarenindustrie	236 639	2 230	238 869	16	238 853
6831	Molkereien und Käseereien	286 497	71	286 568	-	286 568
6835	Dauermilch-, Schmelzkäse- und Käsinarbeiter	65 200	1 204	66 404	-	66 404
6841	Ölmühlenindustrie	100 177	3 646	103 823	-	103 823
6844	Margarine-Industrie	114 744	18	114 762	-	114 762
6847	Talg-, Schmelz- und Schmalziedereien	2 856	493	3 351	-	3 351
6851	Fleischverarbeitende Industrie	140 395	3 463	143 858	-	143 858
6855	Fischverarbeitende Industrie	35 218	1 781	36 999	-	36 999
6861	Kaffee- und Tee verarbeitende Industrie	7 552	55	7 607	28	7 579
6865	Brauereien	133 236	515	133 751	30 419	103 332
6871	Brauereien	225 628	4 974	230 602	38 110	192 492
6872	Malereien	17 979	290	18 269	-	18 269
6873	Alkoholbrennereien und Spiritusreinigungs- anstalten	14 665	124	14 789	576	14 213
6875	Spirituosenindustrie	113 332	692	114 024	43 835	70 189
6877	Weinverarbeitende Industrie	26 025	291	26 316	4 338	21 978
6879	Mineralbrunnen-, Mineralwasser- und Limnadenindustrie	29 741	217	29 958	-	29 958
6881	Essig-, Senf-, Essensen- und Gewürzindustrie	22 148	479	22 627	622	22 005
6885	Riegwinning	1 041	-	1 041	-	1 041
6891	Futtermittelindustrie	80 284	98	80 382	-	80 382
69	Tabakverarbeitende Industrie	415 349	523	415 872	228 763	187 109
6911	davon: Zigaretten-, Rauch-, Kau- und Schnupftabak- Industrie	345 571	381	345 952	213 729	132 223
6941	Zigarrenindustrie	69 778	142	70 920	15 034	55 886
Industrie insgesamt		15 103 344	2 561 381	17 664 725	400 622	17 264 103

1) Ab Januar 1957 nicht mehr erfasst.

noch: C. Umsatz

4. Umsatz im November 1957 nach beteiligten Industriegruppen und -zweigen und nach Ländern
in 1000 DM

Nr.	Industriegruppe und -zweig	Schlesw.-Holstein	Hamburg	Niedersachsen	Bremen	Nordrh.-Westf.	Hessen	Rheinl.-Pfalz	Baden-Württbg.	Bayern	Bundesgebiet (ohne Saarland und Berlin)	Berlin (West)
21 Bergbau												
2111	Steinkohlenbergbau	a)	a)	1 857	a)	628 542	a)	a)	1 213	a)	632 776	-
2114	Braunkohlen- und Pechkohlenbergbau	-	-	5 124	-	47 591	2 954	a)	-	9 805	71 358	-
2130	Eisenerzbergbau	-	-	17 784	-	9 012	1 994	a)	a)	568	35 461	-
2140	Metallbergbau	-	-	-	-	5 503	-	311	-	-	6 299	-
2150	Kali- und Steinsalzbergbau, Salinen	-	-	18 259	-	-	8 889	a)	4 692	1 263	35 662	-
2160	Erdöl- und Erdgasgewinnung	267	a)	47 296	-	a)	a)	1 036	167	a)	50 935	-
2170	Flußspat-, Schwerspat-, Graphit- u. sonstiger Bergbau	-	-	-	-	a)	255	a)	692	2 637	5 068	-
2180	Torfindustrie	a)	-	5 739	-	a)	-	-	a)	213	6 410	-
Grundstoff- und Produktionsgüterindustrien												
25	Industrie der Steine und Erden	19 068	6 625	59 742	5 559	150 126	45 212	51 511	65 413	83 737	486 993	8 915
2511	davon: Natursteinindustrie	a)	a)	5 124	-	8 162	9 722	6 457	8 239	16 464	55 525	a)
2521	Sand- und Kiesindustrie	1 203	a)	3 010	738	7 570	1 359	a)	4 520	5 581	25 476	459
2527	Gewinnung und Aufbereitung von Schiefer, Rohton, Kaolin und sonstigen Mineralien	a)	a)	2 352	-	1 888	1 528	4 529	242	3 661	14 401	-
2531	Zementindustrie	7 823	-	11 491	a)	32 438	a)	5 238	16 929	11 149	96 528	-
2532	Kalkindustrie	965	-	2 922	-	22 441	1 940	1 875	2 611	2 834	35 588	-
2533	Cips- und Kreide-Industrie	137	-	-	-	325	288	a)	1 133	759	4 965	a)
2541	Ziegelindustrie	2 351	215	12 739	280	19 444	5 975	2 746	10 137	19 171	73 058	a)
2542	Grobsteinzeugindustrie	-	-	-	-	4 897	a)	371	1 693	a)	8 328	-
2543	Feuerfeate Industrie	-	-	709	-	18 237	5 077	11 354	a)	3 758	40 151	-
2550	Betonsteinindustrie	2 089	3 166	6 599	836	17 116	7 377	2 263	10 084	12 856	62 386	a)
2561	Kalksandsteinindustrie	2 443	904	4 066	a)	5 496	a)	508	a)	726	14 479	-
2562	Bims- und Bimssteinindustrie	-	a)	514	a)	1 838	436	11 640	3 050	1 751	19 342	-
2564	Isolier- und Leichtbauplattenindustrie	54	460	889	-	634	493	-	1 210	3 757	7 723	a)
2565	Asbestamentwarenindustrie	a)	-	a)	a)	-	-	-	4 538	a)	11 901	-
2590	Sonstige Industrien der Steine und Erden	70	1 297	3 756	a)	-	457	2 773	2 283	417	17 144	1 020
27	Eisenschaffende Industrie	-	-	107 247	-	1075 233	12 608	-	35 884	2 827	29 821	1278 498
2710	davon: Hochofen-, Stahl- und Warmwalzwerke	a)	-	a)	-	1015 378	a)	35 884	1 892	a)	1208 819	a)
2740	Schmiede-, Preß- und Hammerwerke	-	-	-	-	59 855	a)	-	935	a)	69 679	a)
2910	Eisen-, Stahl- und Temperierereien	4 720	1 496	15 827	978	138 724	36 557	12 431	25 319	12 659	248 711	a)
3010	Ziehereien und Kaltwalzwerke	-	812	6 375	-	242 735	8 422	28 047	17 386	4 717	310 267	418
28	NE-Metallindustrie	1 750	30 289	28 593	-	131 729	42 951	5 358	42 090	32 474	315 234	7 770
2810	davon: Metallhütten und Umschmelzwerke	a)	a)	11 746	-	56 332	29 247	5 358	15 791	13 887	160 757	3 527
2850	Metallhalbschmelzwerke	a)	a)	16 847	-	75 397	13 704	-	26 299	18 587	154 477	4 243
2950	Metallgießereien	960	1 230	3 733	103	18 033	2 681	673	11 479	6 139	45 031	3 389
22	Mineralölverarbeitung und Kohlenwertstoffindustrie	16 622	120 765	48 578	19 115	153 601	967	1 484	6 974	3 272	371 378	1 015
2210	davon: Mineralölverarbeitung	a)	119 317	45 978	a)	97 448	237	a)	3 686	2 370	304 580	a)
2230	Braunkohlen- und Fortfeerdestillation, Ölschieferveredelung und -verarbeitung Kohlenwertstoffindustrie	-	a)	1 112	-	-	a)	a)	-	-	1 832	-
2250	Chemische Industrie	13 789	57 372	62 477	4 069	584 150	186 602	178 050	129 580	128 347	1344 436	28 635
4010	davon: Chemische Industrie (ohne Chemiefaserind.)	a)	a)	62 477	4 069	527 101	a)	178 050	119 590	101 006	1238 267	a)
4090	Chemiefaserindustrie	a)	a)	-	-	57 049	a)	-	9 990	27 341	106 169	a)
53	Sägewerke und holzverarbeitende Industrie	5 935	a)	23 352	a)	39 652	14 181	15 402	37 790	50 999	194 940	196
5310	davon: Säge- und Hobelwerke, Holzimprägnieranstalten, Furnierwerke	a)	a)	12 454	a)	25 113	11 004	10 155	32 868	41 018	145 264	196
5360	Sperrholzwerke, Holzfaser- und Holzspanplattenwerke	a)	a)	10 898	-	14 539	3 177	5 247	4 922	9 981	49 676	-
55	Holzschliff-, Zellst., Papier u. Pappe erzeugende Ind.	a)	a)	21 442	-	74 165	11 186	15 115	65 372	54 631	252 061	a)
59	Kautschuk und Asbest verarbeitende Industrie	2 888	28 620	60 029	225	30 250	47 004	7 967	19 154	14 080	210 217	2 171
5910	davon: Kautschukverarbeitende Industrie	a)	a)	a)	a)	28 472	46 056	a)	16 818	13 365	199 834	1 831
5960	Asbestverarbeitende Industrie	a)	a)	a)	a)	1 778	948	a)	2 336	715	10 383	340
Investitionsgüterindustrien												
31	Stahlbau (einschl. Leichtmetallbau)	5 071	15 464	26 196	2 873	204 156	25 410	8 943	33 636	22 539	344 288	20 829
3110	davon: Stahlhoch-, Stahlbrücken- und Stahlwasserbau (einschl. Leichtmetallbau)	2 531	4 281	6 396	1 241	73 490	10 787	3 940	13 353	6 896	122 915	6 949
3120	Weichenbau	-	-	2 291	-	4 998	a)	a)	a)	a)	8 865	582
3130	Waggonbau	168	-	7 573	a)	19 057	3 118	853	1 112	4 801	37 340	3 865
3140	Feld- und Industriebahnbau	-	-	a)	-	8 023	a)	-	a)	a)	8 469	-
3150	Dampfkeassel-, Behälter- und Rohrleitungsbau	578	-	a)	a)	80 032	5 222	a)	9 208	4 359	114 181	2 455
3160	Montage und Reparatur von Wärme-, Lüftungs- und gesundheitstechnischen Anlagen	1 794	4 383	4 490	449	18 556	5 475	1 881	9 121	6 369	52 518	6 978
32	Maschinenbau	39 116	51 277	105 777	13 446	588 475	141 583	52 340	346 227	216 416	1554 657	50 967
33	Fahrzeugaubau	1 837	7 782	212 417	48 672	128 294	136 603	4 024	232 501	91 018	863 148	6 341
3311	davon: Kraftwagenindustrie (einschl. Herstellung von Motoren und Straßenzugmaschinen)	a)	a)	175 834	44 110	74 873	115 883	a)	155 018	42 305	612 294	a)
3317	Kraftindustrie (einschl. Herstellung von Motoren und Mopeds)	a)	-	-	-	1 614	963	-	9 287	18 686	31 293	a)
3330	Herst. von Kraftfahrzeuteilen und -zubehör	630	a)	20 863	a)	28 547	15 651	1 125	49 336	16 118	136 499	3 249
3341	H.v. Aufbauten (s. B. Karosserien) u. Anhängern	341	1 142	10 016	584	14 564	401	863	13 190	4 961	46 262	1 052
3347	Gespännfahrzeugaubau	-	-	a)	-	1 030	477	-	356	1 000	3 802	-
3350	Fahrrad- und Kinderwagenindustrie	-	-	2 605	a)	5 626	1 098	-	584	2 822	12 806	a)
3359	Kfs.- und Fahrrad-Reparaturwerkstätten	270	1 390	1 775	866	2 040	2 130	1 865	4 730	5 126	20 192	1 758
34	Schiffbau	118 211	78 802	27 045	26 587	6 091	568	2 449	1 931	4 703	266 387	511
35	Luftfahrzeugbau	-	-	a)	-	-	a)	a)	32	517	774	-
36	Elektrotechnische Industrie 1)	12 931	94 189	96 344	28 200	333 412	100 522	11 505	278 171	245 829	1201 103	158 001
37	Feinmechanische und optische sowie Uhrenindustrie	4 828	4 137	13 791	94	12 961	21 232	2 666	96 643	28 271	184 623	9 153
3710	davon: Optische Industrie	a)	a)	1 750	-	861	5 688	109	8 957	5 109	23 458	1 431
3720	Foto-, projektions- u. kinotechn. Industrie	1 257	972	6 721	-	4 358	7 072	1 810	12 582	13 711	48 483	2 544
3750	Feinmechanische Industrie	1 942	2 481	4 751	94	5 631	7 474	717	16 621	3 882	43 593	3 483
3760	Medizinmechanische und orthopädiemeh. Ind.	a)	a)	-	-	2 015	a)	a)	5 545	1 071	11 501	1 541
3770	Uhrenindustrie	-	-	-	-	96	a)	a)	52 938	4 498	57 588	154
3020	Stahlverformung	685	1 926	8 942	49	189 372	8 493	2 679	34 936	13 999	261 081	3 178
38	Eisen-, Blech- und Metallwarenindustrie	10 268	15 853	40 694	5 869	343 243	62 261	21 619	121 466	60 812	682 085	15 254
3830	davon: Heis- und Koochgräte-Industrie	1 562	1 281	7 180	-	25 684	17 588	1 808	11 715	3 421	70 239	447
3841	Blechwarenindustrie	2 627	4 384	7 797	470	110 042	17 062	8 916	26 762	12 920	190 980	4 936
3847	Feinblechpackungsindustrie	4 978	5 401	19 049	a)	a)	a)	4 831	5 410	2 062	50 116	4 375
3850	Schloß- und Beschlagindustrie	100	a)	689	a)	45 783	a)	547	7 642	784	59 570	693
3860	Fahrrad- und Kfs.-Teile-Industrie	a)	a)	1 002	a)	26 495	7 519	627	9 619	9 052	54 430	3 449
3870	Schneidwaren- und Besteckindustrie	178	-	3 738	-	29 948	359	a)	9 355	a)	45 237	a)
3881	Metallwarenindustrie	111	3 403	3 815	a)	31 097	10 876	a)	37 609	20 335	111 548	a)
3887	Metallkurswarenindustrie	214	-	-	-	29 774	1 963	171	5 040	5 526	43 298	1 143
3891	Werkzeugindustrie	-	1 247	a)	a)	37 650	2 013	878	5 399	1 866	49 374	119
3895	Sportwaffenindustrie	a)	-	a)	a)	-	-	-	2 915	a)	7 293	a)

1) Für 12 Großunternehmen werden die Fakturwerte am Sitz der fakturierenden „technischen Büros“ (in einigen Fällen der Hauptverwaltung) erfasst. Die regional gegliederten Umsätze beziehen sich daher nicht auf die Produktion in dem betreffenden Land. - Anmerkung a) siehe Seite 23.

noch: C. Umsatz

noch: 4. Umsatz im November 1957 nach beteiligten Industriegruppen und -zweigen und nach Ländern
in 1000 DM

Nr.	Industriegruppe und -zweig	Schlesw.- Holstein	Hamburg	Nieder- sachsen	Bremen	Nordrh.- Westf.	Hessen	Rheinld.- Pfalz	Baden- Württbg.	Bayern	Bundes- gebiet (ohne Saarland und Berlin)	Berlin (West)
Verbrauchsindustrien												
51	Feinkeramische Industrie	4 418	a)	7 452	a)	20 447	8 038	11 437	5 313	43 818	105 999	876
5110	davon: Porzellanindustrie	-	-	a)	-	a)	865	982	723	29 459	32 998	a)
5130	Steingut- und Feinsteinsengindustrie	a)	-	918	-	403	886	3 862	a)	1 802	9 185	-
5140	Ton- und Töpferwarenindustrie	36	a)	105	-	a)	a)	1 151	476	115	2 322	-
5150	Sanitärkeramische Industrie	a)	-	-	-	4 647	a)	a)	a)	563	7 952	-
5160	Herstellung von technischer und chemisch-technischer Keramik	-	-	a)	-	1 898	215	a)	305	7 926	11 383	a)
5170	Baukeramische Industrie	3 391	-	1 598	a)	3 788	a)	3 585	932	3 111	19 117	a)
5190	Schleifmittelindustrie	a)	a)	4 003	-	9 148	4 817	613	769	842	23 042	a)
52	Glasindustrie	1 117	1 383	10 774	-	69 812	6 884	6 983	11 248	26 768	134 969	1 724
5210	davon: Flachgläserzeugende Industrie	-	-	a)	-	21 934	a)	a)	a)	3 138	29 691	-
5220	Hohlgläserzeugende Industrie	710	a)	a)	-	28 243	a)	4 395	a)	14 209	63 456	958
5290	Glasverarbeitende und glasveredelnde Industrie	407	a)	1 557	-	19 635	3 229	a)	5 790	9 421	41 822	766
54	Holzverarbeitende Industrie	6 518	4 749	47 050	3 149	131 136	26 381	19 192	81 832	75 696	395 703	6 681
5410	davon: Holzbauteil- und Holzbauteile-Industrie	1 481	1 608	3 189	108	8 811	2 961	2 453	8 459	7 424	36 494	1 297
5420	Holzstuhl- und Polsterstuhlindustrie	2 785	1 216	33 110	1 892	109 560	16 333	12 652	51 720	45 867	275 135	3 909
5430	Holzverpackungsindustrie	280	a)	1 859	557	a)	1 380	754	3 756	3 872	16 355	503
5440	Sonstige Holzwarenindustrie	810	389	5 815	265	6 701	3 322	1 254	11 628	9 593	39 777	777
5460	Korb-, Korb- und Flechtwaren-Industrie	83	868	308	a)	502	a)	222	219	3 706	6 266	a)
5470	Pinzel-, Besen- und Bürstenindustrie	975	a)	1 676	a)	1 599	1 771	522	4 432	2 813	14 046	a)
5480	Korb-, Schnittstoff- und Formstoffindustrie	104	136	1 093	-	a)	a)	1 335	1 618	2 421	7 630	78
59	Musikinstrumenten-, Spiel-, Schmuckwaren- und Sportgeräte-Industrie	a)	927	1 932	a)	7 237	3 952	7 056	54 771	31 537	107 531	1 821
3910	davon: Klavier-, Harmonium- und Orgelbau	-	a)	1 154	a)	435	-	-	2 027	a)	5 050	a)
3920	Kleinmusikinstrumentenindustrie	a)	a)	-	-	a)	1 121	-	-	2 139	7 944	a)
3930	Spielwarenindustrie	a)	a)	491	-	4 291	876	479	15 309	23 336	44 921	752
3940	Turn- und Sportgeräte-Industrie	a)	a)	a)	-	1 868	83	173	2 027	3 651	8 107	a)
3950	Schmuckwarenindustrie	a)	a)	a)	-	a)	780	3 445	30 310	1 693	36 788	a)
3960	Edelsteinindustrie	-	-	-	-	-	1 092	2 939	a)	a)	4 713	a)
56	Papier- und Pappverarbeitende Industrie	9 404	10 011	25 423	244	76 098	14 122	12 874	49 222	34 044	231 442	9 967
5611	davon: Tapetenindustrie	-	a)	3 806	-	3 626	a)	-	1 151	-	9 676	-
5620	Herstellung von Schreibwaren und Bürobedarf aus Papier und Pappe (einschl. Buchbinderei)	787	2 974	3 518	a)	17 568	a)	2 327	11 124	6 256	45 850	3 651
5630	Herstellung von Spezialpapieren und Verpackungsmitteln aus Papier und Pappe	5 100	5 993	15 727	161	41 402	10 873	6 951	27 722	17 757	131 686	a)
5690	Sonstige Papier- und Pappverarbeitende Industrie	3 517	a)	2 372	a)	13 502	1 278	3 596	9 225	10 031	44 230	a)
57	Druckerei- und Vervielfältigungsindustrie	9 794	24 275	22 992	4 333	74 825	29 990	9 209	52 672	51 187	279 277	18 413
58	Kunststoffverarbeitende Industrie	938	5 131	22 036	352	41 558	16 539	12 440	26 401	25 332	150 727	4 004
61	Lederszeugende Industrie	a)	a)	2 949	-	13 857	11 327	8 204	38 614	6 465	91 968	335
62	Lederverarbeitende und Schuhindustrie	2 816	a)	11 187	a)	43 326	49 987	58 612	64 325	44 673	275 262	3 389
6210	davon: Lederverarbeitende Industrie	a)	a)	4 631	-	13 187	33 051	6 367	13 478	16 492	88 036	2 276
6250	Schuhindustrie	a)	a)	6 556	-	30 139	16 956	52 045	50 847	28 181	187 226	1 115
63	Textilindustrie	21 254	11 241	91 985	11 078	535 779	60 834	26 400	371 045	263 771	1393 387	11 017
64	Bekleidungsindustrie	14 763	11 382	58 729	3 565	210 530	45 312	14 845	93 896	131 639	584 661	84 279
6411	davon: Herren- und Knabenoberbekleidungs-Industrie	3 641	2 368	18 817	1 184	60 535	14 308	2 887	14 616	57 710	176 066	4 558
6412	Damen-, Mädchen- und Kinderoberbekleidungs-Industrie	5 924	4 574	9 664	1 349	50 641	11 986	5 212	19 992	28 009	137 351	68 685
6420	Wäsche-Industrie (einschl. Herstellung von Haus-, Bett- und Tischwäsche)	1 827	769	10 895	485	46 068	5 854	2 065	17 024	18 540	103 527	2 124
6490	Sonstige Bekleidungsindustrie	3 371	3 671	19 353	547	53 286	13 164	4 681	42 264	27 380	167 717	8 912
	Waschereien, Kleiderfärbereien und chemische Reinigungsanstalten 2)	-	-	-	-	-	-	-	-	-	-	-
Nahrungs- und Genussmittelindustrien												
68	Ernährungsindustrie	140 093	219 377	304 858	93 426	674 304	124 739	104 892	274 276	302 083	2238 048	85 057
6811	davon: Mühlenindustrie	12 638	a)	21 799	a)	62 854	12 178	15 946	34 849	22 927	202 046	5 925
6813	Mittelmittelindustrie	446	3 737	9 950	662	10 688	4 615	2 168	33 598	6 178	72 042	1 177
6815	Stärke- und Kartoffeltrocknungsindustrie	810	a)	2 480	-	12 586	-	-	a)	3 187	20 683	-
6817	Brotbäckereiindustrie	4 101	4 265	5 142	756	24 287	3 711	1 155	5 631	4 717	53 823	6 076
6821	Zuckerindustrie	4 730	-	57 888	-	44 859	8 781	a)	a)	13 114	150 377	-
6824	Obst- und Gemüse verarbeitende Industrie	7 218	1 726	14 422	377	12 774	5 046	6 098	9 789	7 627	65 077	890
6827	Süßwarenindustrie	16 173	19 837	24 128	3 735	104 137	12 656	1 907	28 470	27 826	238 869	17 740
6831	Molkereien und Käseereien	18 956	3 293	46 921	2 181	59 165	27 017	15 024	42 785	71 226	286 568	a)
6835	Dauermilch-, Schmelzkäse- und Kaseinwerke	7 435	a)	17 251	a)	5 842	1 967	1 533	5 628	25 160	66 404	a)
6841	Ölmühlenindustrie	-	41 490	a)	-	-	-	1 126	5 336	a)	103 823	a)
6844	Margarine-Industrie	5 888	28 635	18 418	a)	40 781	-	-	a)	4 812	114 762	a)
6847	Talg-, Schmelz- und Schmalziedereien	a)	a)	a)	a)	966	a)	-	188	405	3 351	216
6851	Fleischverarbeitende Industrie	13 383	11 858	24 170	a)	55 417	5 340	a)	8 570	20 569	143 858	10 435
6855	Fischverarbeitende Industrie	7 646	9 774	9 911	7 275	1 906	229	a)	136	a)	36 999	534
6861	Kaffee- und Tee verarbeitende Industrie	88	76	153	13	a)	a)	103	3 381	1 453	7 607	a)
6865	Kaffee- und Tee verarbeitende Industrie	15 705	40 922	7 788	46 731	19 272	538	65	1 358	1 372	133 751	a)
6871	Erbsen-Industrie	2 313	8 487	13 381	8 113	71 089	15 507	15 524	35 401	60 787	230 602	a)
6872	Milch-Industrie	a)	a)	982	-	1 816	1 079	4 611	3 016	5 654	18 269	a)
6873	Alkoholfabrikation und Spiritusreinigungs- anstalten	1 426	a)	2 089	a)	4 666	885	638	2 897	1 193	14 789	-
6875	Spiritusindustrie	4 084	13 861	a)	3 318	a)	5 932	14 200	7 025	9 793	114 024	12 197
6877	Weinverarbeitende Industrie	a)	228	382	a)	609	12 889	7 943	2 627	1 186	26 316	371
6879	Mineralbrunnen-, Mineralwasser- und Limadenindustrie	743	1 555	2 335	575	6 851	5 108	4 373	4 686	3 732	29 958	1 633
6881	Essig-, Senf-, Essensen- und Gewürzindustrie	360	961	3 767	540	7 630	952	1 576	4 687	2 154	22 627	1 268
6885	Eisgewinnung	54	a)	173	a)	125	63	89	40	73	1 041	51
6891	Futtermittelindustrie	14 767	13 299	7 871	4 571	25 389	a)	a)	5 429	6 850	80 382	365
69	Tabakverarbeitende Industrie	47 324	93 289	40 842	28 905	33 941	7 425	33 215	81 136	49 795	415 872	36 052
6911	davon: Zigaretten-, Rauch-, Kau- und Schnupftabak- Industrie	a)	93 289	38 760	a)	a)	146	32 000	50 365	48 288	345 952	36 052
6941	Zigarrenindustrie	a)	-	2 082	a)	a)	7 279	1 215	30 771	1 507	69 920	-
Industrie insgesamt		549 132	904 807	1719 662	316 318	7071 282	1326,187	790 417	2779 610	2207 310	17664 725	589 987
Arbeitstage		25	25	25	25	24	25	24	24	25	24,4	25

2) Ab Januar 1957 nicht mehr erfasst. - a) Aus Gründen der Geheimhaltung betrieblicher Einzelangaben nicht veröffentlicht, aber in der Gesamtsumme enthalten.

5. Auslandsumsatz in zeitlicher Entwicklung nach beteiligten Industriegruppen und -zweigen
in 1000 DM

Nr.	Industriegruppe und -zweig	1956			1957			Januar bis November		
		Monatsdurchschnitt	Oktober	November	August	September	Oktober	November	1956	1957
21	Bergbau	151 374	168 591	164 203	156 273	144 200	162 353	157 299	1674 358	1737 143
2111	Steinkohlenbergbau	129 105*	142 251*	142 170*	131 462	123 430	139 228	137 724	1424 658*	1507 080
2114	Braunkohlen- und Pechkohlenbergbau	5 392*	4 480*	4 615*	5 050	5 009	5 038	4 836	43 550*	50 636
2130	Eisenerzbergbau	126	1 007	875	956	889	964	838	8 732	10 284
2140	Metallerzbergbau	26	260	5	86	20	25	37	1 505	533
2150	Kali- und Steinsalzbergbau, Salinen	14 753	18 573	14 416	16 190	12 524	15 085	10 948	166 718	140 269
2160	Erdöl- und Erdgasgewinnung	1*	-	-	1	-	-	-	6*	7
2170	Flußspat-, Schwefel-, Graphit- u. sonstiger Bergbau	1 207	1 032	1 381	1 074	1 014	1 209	2 234	13 462	13 177
2180	Torfindustrie	1 394*	988*	732*	1 454	1 314	804	682	15 727*	15 157
	Grundstoff- und Produktionsgüterindustrien	645 382	740 803	745 066	747 643	729 924	786 416	727 009	7036 522	8323 282
25	Industrie der Steine und Erden	19 931	23 120	21 757	25 649	22 724	23 907	23 929	220 505	258 346
2511	davon: Natursteinindustrie	1 392	1 664	1 439	1 615	1 336	1 135	1 203	15 659	14 410
2521	Sand- und Kiesindustrie	786	1 062	919	1 095	1 094	1 032	802	8 633	10 128
2527	Gewinnung und Aufbereitung von Schiefer, Rohton, Kaolin und sonstigen Mineralien	1 475	1 684	1 530	1 689	1 556	1 895	1 579	16 215	18 534
2531	Zementindustrie	5 895	6 043	6 090	7 497	6 396	5 735	7 167	65 796	73 414
2532	Kalkindustrie	1 540	1 801	2 016	1 749	1 801	2 011	1 922	16 691	20 376
2533	Gips- und Kreide-Industrie	482	605	561	534	442	535	616	5 251	5 575
2541	Ziegelindustrie	84	139	157	161	145	234	344	887	1 951
2542	Großsteinzeugindustrie	414	368	496	397	503	421	487	4 628	5 668
2543	Feuerfeste Industrie	6 201	7 763	7 017	9 004	7 752	9 243	8 131	68 254	88 116
2550	Betonsteinindustrie	146	187	185	186	185	147	209	1 625	1 858
2561	Kalksandsteinindustrie	-	-	-	-	-	-	-	1	3
2562	Bims- und Bimssteinindustrie	171	156	167	191	190	135	133	1 918	2 132
2564	Isolier- und Leichtbauplattenindustrie	122	250	90	185	206	215	167	1 326	1 714
2565	Asbestemwarenindustrie	395	515	339	490	451	417	411	4 341	5 648
2590	Sonstige Industrien der Steine und Erden	828	883	751	856	687	752	758	9 280	8 819
27	Eisenschaffende Industrie	183 117	223 972	224 881	235 003	216 634	239 694	220 173	1988 115	2620 213
2710	davon: Hochofen-, Stahl- und Warmwalzwerke	173 357	213 466	213 689	221 465	205 472	227 338	207 841	1881 517	2475 861
2740	Schmiede-, Press- und Hammerwerke	9 760	10 506	11 192	13 538	11 162	12 356	12 332	106 598	144 352
2910	Eisen-, Stahl- und Tempergießeisen	16 244*	17 129*	16 995*	24 209	20 592	20 446	16 707	179 388*	215 289
3010	Zihsereisen und Kaltwalzwerke	45 302	49 056	46 821	47 184	44 361	48 096	51 784	499 389	563 766
2810	NE-Metallindustrie	49 861	56 034	68 419	50 025	41 546	54 547	47 916	552 300	533 465
2810	davon: Metallhütten und Umschmelzwerke	18 904	21 750	31 032	22 073	13 809	25 552	20 223	208 662	217 062
2850	Metallhalbzeugwerke	30 957	34 284	37 387	27 952	27 737	28 995	27 693	343 638	316 403
2950	Metallgießereien	1 601	1 750	1 662	1 709	1 346	1 721	2 039	17 613	17 246
22	Mineralölverarbeitung und Kohlenwertstoffindustrie	25 557	28 158	22 496	15 545	17 393	21 894	16 287	285 089	186 855
2210	davon: Mineralölverarbeitung	22 834	25 700	19 254	13 086	13 640	17 241	12 906	256 057	147 850
2230	Braunkohlen- und Torfteerdestillation, Ölschieferverarbeitung und -verarbeitung	19*	21*	23*	55	32	45	60	196*	328
2250	Kohlenwertstoffindustrie	2 704*	2 437*	3 219*	2 404	3 721	4 608	3 321	28 636*	38 697
40	Chemische Industrie	257 477	291 015	293 661	300 488	315 697	325 823	298 656	2789 773	3371 430
4010	davon: Chemische Industrie (ohne Chemiefaserind.)	233 268	266 724	266 101	272 616	290 572	301 544	274 401	2528 888	3069 363
4090	Chemiefaserindustrie	24 209	24 291	27 560	27 872	25 125	24 279	24 255	260 885	302 067
53	Sägewerke und holzverarbeitende Industrie	7 939	9 144	9 517	9 604	10 078	10 066	8 330	87 149	109 741
5310	davon: Säge- und Hobelwerke, Holzsprügnieranstalten, Furnierwerke	-	-	-	4 546	5 156	4 840	3 911	-	57 012
5360	Sperrholzwerke, Holzfasern- und Holzspanplattenwerke	-	-	-	5 058	4 922	5 226	4 419	-	52 729
55	Holzschnitt, Zellulose, Papier u. Pappe ersetzende Ind.	14 288	14 678	12 968	15 586	14 515	15 195	16 525	157 796	167 335
59	Kautschuk und Asbest verarbeitende Industrie	24 065	26 147	25 889	22 641	25 038	25 027	24 763	259 405	279 596
5910	davon: Kautschukverarbeitende Industrie	22 959	25 031	24 801	21 297	23 537	23 709	23 572	247 291	266 216
5960	Asbestverarbeitende Industrie	1 106	1 116	1 088	1 344	1 501	1 318	1 191	12 114	13 380
	Investitionsgüterindustrien	1125 030	1240 672	1184 501	1326 580	1410 784	1434 935	1404 865	12325 757	14653 112
31	Stahlbau (einschl. Leichtmetallbau)	29 719	26 456	28 123	36 757	65 420	42 325	41 947	318 265	475 931
3110	davon: Stahlhoch-, Stahlbrücken- und Stahlwasserbau (einschl. Leichtmetallbau)	10 741	8 456	6 866	12 745	18 226	14 960	17 055	109 212	160 685
3120	Wagenbau	818	882	735	783	318	408	198	8 552	13 027
3130	Waggonbau	2 920	3 419	3 028	3 663	5 149	4 753	6 090	30 991	53 142
3140	Feld- und Industriebahnbau	749	1 092	557	2 993	3 322	3 527	1 507	8 129	19 930
3150	Dampfessel-, Behälter- und Rohrleitungsbau	14 350	12 504	16 769	15 572	37 903	18 143	16 840	159 984	225 451
3160	Montage und Reparatur von Wärme-, Lüftungs- und gesundheitstechnischen Anlagen	141	103	168	1 001	502	534	257	1 397	3 696
32	Maschinenbau	410 800	452 581	420 197	466 002	499 823	521 508	471 379	4472 295	5324 622
33	Fahrrad- und Motorfahrzeugbau	239 584	270 082	251 614	250 510	272 723	328 423	318 572	2648 387	3092 143
3311	davon: Kraftwagenindustrie (einschl. Herstellung von Motoren und Straßensugmaschinen)	197 919	230 776	209 575	207 912	228 481	282 185	274 789	2182 002	2578 021
3317	Kraftfahrzeugindustrie (einschl. Herstellung von Motoren und Mopeds)	15 793	8 425	14 177	14 898	12 261	12 657	13 421	178 835	198 188
3330	Herst. von Kraftfahrzeugteilen und -zubehör	18 665	20 818	19 222	20 614	22 720	23 144	23 250	207 476	223 394
3341	H.v. Aufbauten (s.B. Karosserien) u. Anhängern	2 533	2 721	2 555	3 742	3 728	3 600	3 055	27 950	41 949
3347	Gespannfahrzeugaufbau	346	573	335	337	342	365	302	3 907	3 525
3350	Fahrrad- und Kinderwagenindustrie	3 571	6 267	4 150	2 585	4 258	5 600	3 378	43 589	28 634
3390	Kfz.- und Fahrrad-Reparaturwerkstätten	571	502	1 600	422	933	872	799	4 628	18 432
34	Schiffbau	90 335	106 839	81 783	174 109	109 338	112 404	132 736	995 365	1174 523
35	Luftfahrzeugbau	85	212	163	84	369	93	295	881	1 545
36	Elektrotechnische Industrie	171 074*	175 965*	196 154*	208 302	255 875	203 076	205 076	1873 709*	2320 643
37	Feinmechanische und optische sowie Uhrenindustrie	61 865	71 393	68 251	64 882	67 879	75 209	67 301	681 321	735 943
3710	davon: Optische Industrie	8 676	9 528	9 749	10 004	10 255	11 949	11 329	94 509	113 804
3720	Foto-, projektions- u. kinotechn. Industrie	20 299	23 563	21 777	23 062	22 270	23 386	21 078	224 307	245 733
3750	Feinmechanische Industrie	10 376	11 007	10 600	10 521	10 155	11 614	10 959	113 747	122 144
3760	Medizinmechanische und orthopädiemech. Ind.	3 732	3 913	4 096	3 719	3 758	4 600	4 272	41 019	44 932
3770	Uhrenindustrie	18 782	23 382	22 029	17 576	21 441	23 660	19 663	207 739	209 350
3020	Stahlverformung	26 288	29 268	28 430	27 693	29 108	31 642	29 369	288 295	322 558
38	Eisen-, Blech- und Metallwarenindustrie	95 280	107 878	109 786	98 241	110 249	120 255	112 605	1047 239	1205 204
3830	davon: Blech- und Kochgerätee-Industrie	4 245*	5 591*	5 388*	4 850	5 727	5 823	5 589	46 571*	56 462
3841	Blechwarenindustrie	15 050	18 006	20 242	23 994	26 088	27 362	25 644	163 887	271 282
3847	Schloß- und Beschlagindustrie	8 708	9 154	9 374	8 092	8 917	10 070	9 907	95 829	105 193
3860	Fahrrad- und Kfz.-Teile-Industrie	9 701	9 376	9 729	7 964	9 762	9 804	8 580	106 690	111 895
3870	Schneidwaren- und Besteckindustrie	9 533	10 998	10 450	8 018	10 618	10 837	10 682	105 224	105 860
3881	Metallwarenindustrie	31 301	36 537	36 445	8 346	8 847	10 314	8 821	344 882	356 187
3887	Werkzeugindustrie	15 327	16 664	16 803	13 451	14 858	17 604	16 338	168 795	178 622
3891	Sportwaffenindustrie	1 395	1 552	1 355	1 697	1 879	1 918	1 732	15 361	19 703

* Vgl. Vorbemerkung Ziffer 4.

noch: 5. Auslandsumsatz in zeitlicher Entwicklung nach beteiligten Industriegruppen und -zweigen
In 1000 DM

Nr.	Industriegruppe und -zweig	1956			1957				Januar bis November	
		Monatsdurchschnitt	Oktober	November	August	September	Oktober	November	1956	1957
	Verbrechungsindustrien	219 324	260 554	243 517	235 547	250 563	261 250	233 602	2422 031	2606 976
51	Feinkeramische Industrie	18 981	20 228	20 079	19 989	20 790	21 133	20 081	210 627	221 243
5110	davon: Porzellanindustrie	8 750	9 015	8 928	9 475	9 712	9 220	9 155	97 281	103 311
5130	Steingut- und Feinsteingutindustrie	2 310	2 935	2 673	2 478	2 992	3 177	2 759	26 039	28 375
5140	Tea- und Töpferwarenindustrie	185	197	189	161	150	168	120	2 101	1 742
5150	Sanitärkeramische Industrie	1 181	1 175	1 097	1 138	988	1 099	944	13 321	12 506
5160	Herstellung von technischer und chemisch-technischer Keramik	1 741	1 938	1 947	1 856	2 042	2 035	1 694	19 304	19 920
5170	Baukeramische Industrie	1 722	1 565	1 728	1 652	1 249	1 665	1 567	18 968	17 342
5190	Schleifmittelindustrie	3 092	3 405	3 517	3 229	3 657	3 769	3 842	33 613	38 047
52	Glasindustrie	18 365	19 800	19 322	19 418	20 349	21 855	19 002	203 507	211 136
5210	davon: Flachglaserzeugende Industrie	5 590	4 990	5 163	5 379	5 442	6 220	5 376	61 257	60 453
5220	Hohlglaserzeugende Industrie	7 269	8 473	8 084	7 915	8 798	9 090	7 065	81 387	85 595
5290	Glasverarbeitende und glasveredelnde Industrie	5 506	6 337	6 075	6 124	6 109	6 545	6 561	60 863	65 088
54	Holzverarbeitende Industrie	10 462	12 342	12 130	11 073	11 805	12 519	11 861	115 196	129 145
5410	Holzsaft- und Holzsaftteile-Industrie	399	577	586	480	483	497	544	4 423	5 570
5420	davon: Holzsaft- und Holzsaftteile-Industrie	3 979	4 804	4 358	3 859	4 549	5 105	4 736	43 835	50 355
5430	Holzverpackungsmittelindustrie	382	396	436	378	461	479	261	4 266	4 668
5440	Sonstige Holzwarenindustrie	2 784	3 289	3 237	3 254	3 316	3 239	2 987	30 743	34 086
5460	Korb-, Korb- und Flechtwaren-Industrie	752	854	976	681	831	935	937	8 309	9 181
5470	Pinzel-, Besen- und Bürstenindustrie	1 733	2 035	2 019	1 963	1 780	1 784	1 996	18 955	20 397
5480	Kork-, Schnittstoff- und Formstoffindustrie	433	387	518	458	385	480	400	4 665	4 888
59	Musikinstrumenten-, Spiel-, Schmuckwaren- und Sportgeräte-Industrie	29 740	38 456	32 867	33 407	36 071	37 298	30 951	333 208	325 629
3910	davon: Klavier-, Harmonium- und Orgelbau	1 534	1 852	1 710	1 646	1 923	1 988	2 092	16 813	18 497
3920	Kleinsmusikinstrumentenindustrie	5 107*	7 551*	7 396*	2 785	3 727	4 197	3 114	56 614*	37 756
3930	Spielwarenindustrie	8 788	12 971	7 974	13 469	13 765	13 345	9 099	102 074	100 531
3940	Turn- und Sportgeräte-Industrie	1 373	1 767	1 695	1 849	1 554	1 528	1 411	15 253	15 947
3950	Schmuckwarenindustrie	10 065	11 337	11 275	10 753	11 981	13 109	12 440	110 834	118 743
3960	Edelsteinindustrie	2 873	2 978	2 817	2 905	3 121	3 131	2 795	31 620	34 155
56	Papier- und Pappe verarbeitende Industrie	6 165	6 789	6 617	6 223	7 041	6 553	6 811	68 384	67 698
5611	davon: Tapetenindustrie	747	657	724	373	402	374	488	8 410	6 235
5620	Herstellung von Schreibwaren und Bürobedarf aus Papier und Pappe (einschl. Buchbinderei)	900	1 294	1 201	1 201	1 166	1 245	1 115	9 959	11 447
5630	Herstellung von Spezialpapieren und Verpackungsmitteln aus Papier und Pappe	1 774*	1 539*	1 695*	1 840	2 044	2 133	2 189	19 731*	19 341
5690	Sonstige Papier- und Pappe verarbeitende Industrie	2 744	3 299	2 997	2 809	3 429	2 801	3 019	30 284	30 675
57	Druckerei- und Vervielfältigungsindustrie	2 061*	2 652*	1 965*	3 166	2 884	2 664	2 890	22 974*	28 472
58	Kunststoffverarbeitende Industrie	14 856*	18 279*	17 927*	17 804	19 682	21 316	19 443	162 350*	214 672
61	Ledererzeugende Industrie	8 075	10 387	11 040	9 036	9 145	9 007	9 326	86 827	101 890
62	Lederverarbeitende und Schuhindustrie	6 968	9 846	8 575	8 336	8 836	10 059	9 042	108 812	115 008
6210	davon: Ledererzeugende Industrie	2 783	4 510	3 479	3 547	3 880	2 617	2 157	20 738	31 369
6290	Schuhindustrie	91 960	105 535	100 376	92 929	97 825	105 295	93 492	1010 075	1079 480
63	Textilindustrie	8 876	11 709	9 109	10 619	12 255	10 934	8 546	99 715	112 603
64	Bekleidungsindustrie	1 707	2 793	1 816	2 944	3 258	2 577	1 653	19 020	23 517
6411	davon: Herren- und Knabenoberbekleidungs-Industrie	2 347	2 576	2 039	2 178	3 296	2 718	1 695	26 851	28 066
6412	Damen-, Mädchen- und Kinderoberbekleidungs-Industrie	503	677	670	584	496	573	544	5 479	5 882
6420	Wäsche-Industrie (einschl. Herstellung von Haus-, Bett- und Fischwäsche)	4 319	5 663	4 584	4 913	5 205	5 066	4 654	48 365	55 138
6490	Sonstige Bekleidungsindustrie	32	21	31	356	.
	Wäschereien, Kleiderfärbereien und chemische Reinigungsanstalten 1)									
	Nahrungs- und Genußmittelindustrien	31 855	33 692	33 250	38 301	39 773	42 522	38 608	346 397	385 912
68	Ernährungsindustrie	31 367	33 110	32 555	37 788	39 341	41 943	38 085	341 134	380 687
6811	davon: Mühlenindustrie	9 218	8 558	7 791	14 434	15 324	16 848	14 331	102 908	125 227
6813	Mehlmittelindustrie	387	399	467	432	492	637	671	4 139	5 679
6815	Stärke- und Kartoffeltrocknungsindustrie	1 253	1 549	1 817	1 164	1 274	1 680	1 276	13 588	14 418
6817	Backwarenindustrie	48	60	51	109	59	60	62	527	616
6821	Zuckerindustrie	31	30	19	38	157	256	721	352	1 205
6824	Obst und Gemüse verarbeitende Industrie	267	288	300	343	416	445	381	2 915	3 511
6827	SBwarenindustrie	1 471	3 363	1 903	1 484	3 958	3 724	2 230	15 762	20 025
6831	Molkereien und Käseereien	1 246	1 386	984	7	31	13	71	13 792	15 039
6835	Dauermilch-, Schmelzkäse- und Kaseinwerke	4 736	3 665	5 482	4 398	3 533	3 246	3 646	47 656	45 803
6841	Ölmühlenindustrie	4	37	2	25	29	14	18	42	149
6844	Margarine-Industrie	78	37	90	282	182	397	495	915	2 042
6847	Talgwachsen und Schmalziedereien	3 885	3 900	3 459	3 994	3 576	3 928	3 463	42 908	42 993
6851	Fleischverarbeitende Industrie	1 832	2 381	3 073	1 659	1 624	1 619	1 781	20 617	16 644
6855	Fischverarbeitende Industrie	81	81	100	116	90	88	55	889	859
6861	Kaffeemittelindustrie	55	93	129	169	39	256	515	554	1 988
6865	Kaffee und Tee verarbeitende Industrie	4 937	5 198	5 020	5 527	5 411	5 215	4 974	54 533	60 855
6871	Mälereien	218	125	106	205	62	216	290	2 249	4 056
6873	Alkoholbrennereien und Spiritusreinigungsanstalten	262	243	316	128	220	165	124	2 872	2 079
6875	Spiritusindustrie	353	719	448	464	401	653	692	3 817	4 678
6877	Weinverarbeitende Industrie	176	306	275	253	199	214	291	1 823	1 999
6879	Mineralbrunnen-, Mineralwasser- und Limonadenindustrie	244	213	191	463	203	237	217	2 732	3 798
6881	Essig-, Senf-, Essensen- und Gewürzindustrie	473	437	483	465	445	446	479	5 162	5 516
6885	Biergewinnung	112	79	49	238	221	84	98	1 282	1 499
6891	Tabakverarbeitende Industrie	488	582	695	513	432	579	523	5 265	5 225
6911	davon: Zigaretten-, Rauch-, Kau- und Schnupftabak-Industrie	.	.	.	488	405	505	381	.	4 648
6941	Zigarrenindustrie	.	.	.	25	27	74	142	.	577
	Industrie insgesamt	2172 965	2444 312	2370 537	2504 344	2575 244	2687 476	2561 381	23805 065	27706 423
	Arbeitstage	25,3	27	24,4	26,9	25	27	24,4	279,2	277,5

* Vgl. Vorbemerkung Ziffer 4. - 1) Ab Januar 1957 nicht mehr erfasst.

D. Brennstoff- und Energieversorgung

Betriebe mit 10 und mehr Beschäftigten

1. Gesamtkohleverbrauch in zeitlicher Entwicklung nach hauptbeteiligten Industriegruppen und -zweigen in Tonnen Steinkohle-Einheiten

Nr.	Industriegruppe und -zweig	1956				1957				Januar bis November	
		Monatsdurchschnitt	Oktober	November	August	September	Oktober	November	1956	1957	
21	Bergbau	1794 726	1836 656	1842 935	1674 238	1672 289	1876 880	1840 604	19721 522	19039 140	
2111	Steinkohlenbergbau 1)	1718 822*	1756 252*	1761 022*	1111 415	1101 589	1268 160	1270 893	10884 982*	10208 264	
2114	Braunkohlen- und Pechkohlenbergbau 1)				488 600	499 877	533 721	492 681			
2130	Eisenerzbergbau	26 917	28 232	28 738	27 813	26 239	26 082	27 738	296 163	300 697	
2140	Metallergbergbau	2 562	2 584	2 557	3 216	1 990	2 047	2 091	28 309	24 852	
2150	Kali- und Steinsalzbergbau, Salinen	43 407	46 901	47 586	41 018	40 364	44 409	44 535	479 192	477 229	
2160	Erdöl- und Erdgasgewinnung	2 272*	1 999*	2 224*	1 544	1 609	1 724	1 814	24 712*	20 471	
2170	Fluöspat-, Schwefel-, Graphit- u. sonstiger Bergbau	746	688	808	652	621	609	737	8 161	7 627	
2180	Torfindustrie										
	Grundstoff- und Produktionsgüterindustrien	3494 084	3761 323	3597 024	3536 813	3531 336	3670 973r	3610 284	38405 395	38830 841r	
25	Industrie der Steine und Erden	612 010	652 774	604 649	611 262	586 620	594 095	569 333	6793 300	6479 909	
27	Eisenschaffende Industrie	1616 377	1719 662	1661 089	1705 342	1717 256	1773 728	1715 846	17758 940	18411 243	
2710	davon: Hochofen-, Stahl- und Warmwalzwerke	1607 435	1710 797	1651 194	1698 217	1709 998	1765 601	1707 442	17660 606	18320 241	
2910	Essen-, Stahl- und Tapsiergießereien	8 942	8 865	9 895	7 125	7 258	8 127	8 404	98 334	91 002	
3010	Ziehmaschinen- und Kaltwalzwerke	125 214*	137 515*	135 618*	111 054	115 066	122 224	143 058	1379 913*	1358 146	
28	NE-Metallindustrie	19 653	19 209	22 475	13 018	15 731	17 277	18 608	214 003	197 367	
2810	davon: Metallhütten und Umschmelzwerke	102 909	105 334	103 094	93 211	93 203	95 527	92 020	1138 790	1042 050	
2850	Metallgießereien	89 515	92 681	88 340	83 419	82 327	83 331	78 247	991 094	911 467	
2950	Metallgießereien	13 394	12 653	14 754	9 792	10 876	12 196	13 773	147 696	130 583	
22	Mineralölverarbeitung und Kohlenwertstoffindustrie	2 838	2 477	2 937	2 966	2 432	2 391	3 126	31 226	24 219	
2210	davon: Mineralölverarbeitung	134 541	141 443	138 974	137 620	127 480	134 430	142 728	1467 028	1516 428	
2230	Braunkohlen- und Torfteerdestillation, Olschiefervereschmelzung und -verarbeitung	125 219*	127 983*	125 003*	121 844	114 466	121 849	129 129	1367 922*	1397 753	
2250	Kohlenwertstoffindustrie	9 322*	13 460*	13 971*	15 776	13 014	12 581	13 599	99 106*	118 675	
40	Chemische Industrie	637 959	736 396	674 096	628 387	640 059	675 342	674 997	6662 231	7134 712	
53	Sägewerke und holzbearbeitende Industrie	16 435	17 154	17 967	14 830	14 460	16 561r	16 110	179 732	173 637r	
5310	davon: Säge- und Hobelwerke, Holzspragieranstalten, Furnierwerke				2 951	3 105	3 514	3 488		38 150	
5360	Sperrholzwerke, Holzfasern- und Holzspanplattenwerke				11 879	11 355	13 047r	12 622		135 487r	
55	Holzschliff, Zellst., Papier u. Pappe erzeugende Ind.	198 684	202 710	207 998	197 784	196 340	212 819	206 984	2177 661	2227 851	
59	Kautschuk und Asbest verarbeitende Industrie	27 464	26 649	28 127	22 523	23 155	26 538	28 209	302 571	285 279	
	Investitionsgüterindustrien	266 116	235 584	301 148	146 256	174 671	222 311	263 553	2891 265	2436 879	
31	Stahlbau (einschl. Leichtmetallbau)	14 943	11 702	15 609	8 622	8 640	10 482	13 235	162 699	128 420	
32	Maschinenbau	85 749	75 210	98 822	42 180	52 613	69 066	85 764	932 202	772 308	
33	Fahrzeugbau	51 494	45 514	58 553	31 971	37 707	45 457	50 995	560 843	482 944	
34	Schiffbau	8 779	7 050	6 561	4 587	5 267	6 807	8 411	95 826	76 155	
35	Luftfahrzeugbau	41 547*	37 072*	50 571*	22 901	27 499	37 987	45 415	445 484*	403 291	
36	Elektrotechnische Industrie	5 333	5 347	7 432	1 517	2 552	4 370	5 467	63 864	43 873	
37	Feinmechanische und optische sowie Uhrenindustrie	19 073	17 894	19 165	12 027	13 390	15 432	16 160	209 976	173 916	
3020	Stahlverformung	38 571	35 734	42 373	22 427	26 912	32 338	37 347	420 114	354 596	
38	Eisen-, Blech- und Metallwarenindustrie	5 921*	5 853*	7 033*	5 205	5 284	6 115	6 235	64 594*	65 054	
3830	davon: Blech- und Kochgerate-Industrie	11 192	10 002	11 874	5 755	6 730	7 132	8 858	121 960	99 411	
3841	Blechwarenindustrie	3 623	3 295	3 866	1 848	2 465	2 974	3 449	39 371	31 837	
3847	Feinblechindustrie	3 507	3 527	3 873	1 528	2 067	2 747	3 120	38 324	30 173	
3850	Schloß- und Beschlagindustrie	2 307	1 983	2 276	1 132	1 410	1 762	2 011	25 193	18 913	
3860	Fahrrad- und Kfz.-Teile-Industrie	7 734	7 092	8 923	2 611	3 488	4 437	5 353	83 695	70 012	
3870	Schneidwaren- und Besteckindustrie	3 901	3 689	3 933	2 436	2 436	3 232	3 433	42 809	35 773	
3881	Metallwarenindustrie	386	293	595	196	196	373	456	4 168	3 423	
3887	Metallkurwarenindustrie	410 121	409 156	438 207	290 941	322 993	372 553	386 782	4494 440	3929 106	
3891	Werkzeugindustrie	46 993	47 674	47 513	39 035	38 993	39 850	39 737	519 364	451 168	
3895	Sportwaffenindustrie	63 582	63 672	62 299	47 911	48 153	50 451	51 381	702 241	576 586	
	Verbrauchsgüterindustrien	15 515	14 411	16 251	9 710	11 448	13 152	14 763	169 594	147 232	
51	Feinkeramische Industrie	2 870	2 766	3 633	845	1 336	1 964	2 466	30 374	20 627	
52	Glasindustrie	270	230	333	215	246	252	291	2 882	2 778	
54	Holzverarbeitende Industrie	1 038*	1 065*	1 254*	133	193	277	435	10 897*	5 770	
39	Musikinstrumenten-, Spiel-, Schmuckwaren- und Sportgerate-Industrie	833	756	1 142	300	531	807	996	8 846	7 732	
3910	davon: Klavier-, Harmonium- und Orgelbau	147	141	188	66	113	130	129	1 568	1 345	
3920	Kleinmusikinstrumentenindustrie	508	504	614	124	222	425	506	5 421	4 312	
3930	Spielwarenindustrie	74	70	102	7	31	73	109	760	690	
3940	Turn- und Sportgerate-Industrie	13 974*	13 654*	15 321*	11 134	12 418	14 832	15 538	152 566*	148 977	
3950	Schmuckwarenindustrie	6 832*	6 395*	8 379*	1 514	2 872	5 743	7 786	72 112*	57 845	
3960	Edelsteinindustrie	6 224*	6 098*	7 027*	4 647	5 374	6 165	6 703	67 666*	65 918	
56	Papier und Pappe verarbeitende Industrie	20 654	20 841	22 857	18 535	18 709	21 853	21 938	226 073	223 956	
57	Druckerei- und Vervielfältigungsindustrie	4 798	4 743	6 318	1 149	2 254	3 965	5 268	50 931	39 865	
58	Kunststoffverarbeitende Industrie	1 656	1 708	2 007	683	955	1 311	1 611	17 848	13 838	
61	Ledererzeugende Industrie	3 142	3 035	4 311	466	1 319	2 654	3 657	33 083	26 027	
6210	Lederverarbeitende Industrie	209 122	209 729	226 980	152 251	175 739	205 814	210 684	2290 459	2106 358	
6250	Schuhindustrie	10 202	10 081	12 351	4 210	6 297	8 742	10 518	109 864	90 574	
63	Textilindustrie	9 355	9 092	8 978					103 196		
64	Bekleidungsindustrie	292 096	464 312	551 487	205 362	235 858	550 896	546 714	3068 881	3171 618	
	Nahrungs- und Genussmittelindustrien	288 023	460 612	546 818	203 319	233 458	547 763	543 177	3024 820	3136 273	
68	Ernährungsindustrie	9 929	10 848	10 662	10 051	8 592	9 460	8 752	109 156	100 748	
6811	davon: Mühlenindustrie	5 938	6 017	6 263	4 775	5 024	5 979	5 706	65 572	60 851	
6815	Nährmittelindustrie	5 309	11 459	10 661	8 094	8 929	11 937	12 191	100 910	108 799	
6817	Stärke- und Kartoffelrockerindustrie	10 730	10 879	10 700	9 569	9 649	10 241	10 235	118 214	109 198	
6821	Backwarenindustrie	88 677	259 720	342 868	21 277	53 660	351 396	348 788	834 087	1045 720	
6824	Zuckerindustrie	7 551	9 719	11 186	7 721	6 813	8 181	8 504	81 113	71 310	
6827	Obst- und Gemüse verarbeitende Industrie	9 299	9 782	10 445	7 179	7 891	9 349	9 781	102 138	94 925	
6831	Süßwarenindustrie	37 895	36 470	34 982	27 532	26 653	27 434	27 114	420 124	410 371	
6835	Molkereien und Käseereien	21 941	21 709	21 258	16 822	16 825	20 729	18 226	239 354	210 200	
6841	Dauermilch-, Schmelzkäse- und Käsewerke	5 333	4 590	5 333	3 450	3 993	3 867	4 084	61 874	44 909	
6844	Margarine-Industrie	301	306	342	305	271	313	5 285	3 295	3 359	
6847	Talgschmelzen und Schmalzsiedereien	5 222	4 995	5 422	4 088	4 397	4 704	5 195	57 358	52 740	
6851	Fleischverarbeitende Industrie	2 203	2 331	2 548	1 885	1 869	2 232	1 908	24 072	20 764	
6855	Fischverarbeitende Industrie	1 181	1 330	1 486	755	818	958	982	13 234	11 112	
6861	Kaffee- und Tee verarbeitende Industrie	618	538	622	505	699	644	969	6 715	7 056	
6871	Brauereien	47 748	45 579	45 495	48 421	45 971	46 594	45 547	526 433	533 228	
6872	Mälzereien	5 000	4 584	5 628	2 904	4 256	5 337	5 913	53 962	56 170	
6873	Alkoholbrennereien und Spiritusreinigungsanstalten	6 820	6 959	7 322	7 029	6 980	6 707	7 298	74 628	76 670	
6875	Spirituoseneindustrie	3 836	3 636	4 140	3 056	3 102	3 380	3 764	41 677	40 699	
6877	Weinverarbeitende Industrie	593	610	748	239	316	443	529	6 392	4 693	
6879	Mineralbrunnen-, Mineralwasser- und Limonadenindustrie	2 242	1 955	1 992	1 911	1 688	1 889				

noch: D. Brennstoff- und Energieversorgung

2. Verbrauch von Steinkohle und Steinkohlenbriketts in zeitlicher Entwicklung nach hauptbeteiligten Industriegruppen und -zweigen in Tonnen

Nr.	Industriegruppe und -zweig	1956			1957				Januar bis November	
		Monatsdurchschnitt	Oktober	November	August	September	Oktober	November	1956	1957
21	Bergbau	1100 336	1119 037	1139 297	1027 418	1019 377	1164 167	1167 539	12068 904	11866 093
2111	Steinkohlenbergbau 1)	1067 710*	1086 634*	1106 735*	1001 234	993 576	1137 336	1139 727	11708 240*	11545 628
2114	Braunkohlen- und Pechkohlenbergbau 1)	3 304	3 414	3 243	3 288	3 208	3 137	2 759	36 404	35 249
2130	Eisenerzbergbau	1 168	1 084	1 150	1 041	933	876	1 084	12 901	11 544
2140	Metallerzbergbau	25 973	26 079	26 110	20 130	19 882	20 939	21 931	287 583	253 698
2150	Kali- und Steinsalzbergbau, Salinen	2 050*	1 748*	1 947*	1 432	1 471	1 544	1 637	22 343*	18 608
2160	Erdöl- und Erdgasgewinnung	131	128	132	117	119	129	195	1 300	1 366
2170	Flußpat-, Schwerepat-, Graphit-u. sonstiger Bergbau	-	-	-	-	-	-	-	3	-
2180	Torfindustrie	-	-	-	-	-	-	-	-	-
	Grundstoff- und Produktionszweige	1315 095	1423 688	1357 236	1232 050	1232 737	1298 795	1299 465	14449 696	14018 176
25	Industrie der Steine und Erden	395 428	422 074	391 475	383 423	379 106	378 279	365 381	4385 868	4111 455
27	Eisenschaffende Industrie	153 460	157 017	154 691	129 507	128 209	146 230	140 532	1694 388	1533 787
2710	davon: Hochofen-, Stahl- und Warmwalzwerke	148 202	152 000	149 112	126 351	124 866	142 330	136 247	1636 677	1486 185
2740	Schmelze-, Press- und Hammerwerke	5 258	5 017	5 579	3 156	3 343	3 900	4 285	57 711	47 602
2910	Eisen-, Stahl- und Tempergießereien	14 612*	19 370*	21 168*	10 558	10 432	10 419	11 170	163 283*	123 303
3010	Ziehereien und Kaltwalzwerke	12 120	11 467	14 818	8 065	10 663	10 509	12 826	151 532	127 683
28	NE-Metallindustrie	49 256	51 546	48 370	42 213	41 306	41 401	41 952	544 222	473 990
2810	davon: Metallbau- und Umschmelzwerke	38 791	41 509	36 967	34 168	32 282	31 531	30 622	428 546	368 962
2850	davon: Metallbaugewerke	10 465	10 037	11 403	8 045	9 024	9 870	11 330	115 676	105 028
2950	Metallgießereien	200	158	213	74	116	143	215	1 609	1 609
22	Mineralölverarbeitung und Kohlenwertstoffindustrie	78 474	78 901	80 365	75 259	67 806	72 758	82 119	854 412	873 459
2210	davon: Mineralölverarbeitung	-	-	-	-	-	-	-	-	-
2230	davon: Braunkohlen- und Torfesterdestillation, Ölschiefervereschmelzung und -verarbeitung	73 943*	74 446*	75 551*	70 905	63 903	69 032	78 453	804 502*	829 173
2250	Kohlenwertstoffindustrie	4 531*	4 455*	4 814*	4 334	3 903	3 726	3 666	49 910*	44 286
40	Chemische Industrie	425 399	495 263	453 667	407 201	420 104	445 318	455 312	4628 957	4734 208
53	Sägewerke und holzverarbeitende Industrie	11 494	11 701	12 012	10 909	10 226	11 674	11 382	126 457	123 255
5310	davon: Säge- und Hobelwerke, Holzimprägnieranstalten, Furnierwerke	-	-	-	1 546	1 845	2 166	2 094	-	21 068
5360	Sperrholzwerke, Holzfasern- und Holzspanplattenwerke	-	-	-	9 363	8 381	9 508	9 288	-	102 187
55	Holzschnitz-, Zellst., Papier u. Pappe erzeugende Ind.	152 298	154 682	158 234	147 174	146 767	161 211	156 066	1671 259	1687 418
59	Kautschuk und Abbeut. verarbeitende Industrie	22 354	21 509	22 223	17 687	18 002	20 853	22 510	247 102	228 009
	Investitionszweige	133 857	116 385	151 675	72 822	87 012	113 024	138 409	1452 530	1231 757
31	Stahlbau (einschl. Leichtmetallbau)	6 289	4 435	6 734	3 051	3 597	4 566	5 767	68 308	54 400
32	Maschinenbau	35 646	29 162	43 418	16 592	20 188	29 399	39 702	386 771	325 019
33	Fahrzeugbau	38 524	34 829	41 122	23 532	27 723	33 813	37 429	418 869	356 900
34	Schiffbau	7 054	5 621	7 183	3 419	3 919	5 266	6 723	76 876	60 195
35	Luftfahrzeugbau	-	-	-	24	85	356	738	-	1 201
36	Elektrotechnische Industrie	20 516*	18 360*	25 588*	11 595	14 193	18 877	24 297	218 664*	206 548
37	Feinmechanische und optische sowie Uhrenindustrie	2 127	1 832	2 668	643	934	1 528	1 961	22 910	15 574
3020	Stahlverformung	8 513	8 334	8 522	5 595	6 197	7 050	6 347	93 972	77 406
38	Eisen-, Blech- und Metallwarenindustrie	15 188	13 782	16 540	8 371	10 178	12 169	14 445	166 160	134 514
3830	davon: Blech- und Kochgeräteeindustrie	1 435*	1 196*	1 775*	886	829	1 038	1 210	15 640*	12 535
3841	Blechwarenindustrie	3 885	3 444	4 135	1 889	2 386	2 069	2 729	42 395	33 174
3847	Feinblechpackungsindustrie	1 299	1 149	1 376	565	548	1 021	1 329	14 134	10 958
3850	Schloß- und Beschlagsindustrie	1 974	2 042	2 042	938	1 239	1 561	1 779	21 750	17 390
3860	Fahrrad- und Kfz.-Teileindustrie	523	456	541	191	331	511	531	5 624	4 895
3870	Schneidwaren- und Besteckindustrie	4 044	3 658	4 509	1 629	1 903	2 353	2 940	44 214	36 945
3881	Metallwarenindustrie	1 703	1 594	1 656	1 204	1 757	1 225	1 257	18 883	15 777
3887	Metallkürwarenindustrie	325	243	506	122	198	307	368	2 840	2 840
3891	Werkzeugindustrie	-	-	-	-	-	-	-	-	-
3895	Sportwaffenindustrie	-	-	-	-	-	-	-	-	-
	Verbrauchszweige	245 585	242 469	260 940	175 954	195 952	228 360	232 046	2693 200	2368 336
51	Feinkeramische Industrie	12 390	12 123	12 338	8 775	8 340	8 936	8 763	137 045	106 919
52	Glasindustrie	7 491	6 831	7 614	5 700	5 516	5 748	6 085	61 710	69 587
54	Holzverarbeitende Industrie	7 063	6 871	7 410	4 738	5 514	5 923	6 556	77 508	68 407
39	Musikinstrumenten-, Spiel-, Schmuckwaren- und Sportgeräteeindustrie	1 249	976	1 210	401	543	781	974	13 198	8 446
3910	davon: Klavier-, Harmonium- und Orgelbau	91	72	99	78	82	78	88	946	895
3920	Kleinsmusikinstrumentenindustrie	639*	434*	497*	68	113	195	303	6 672*	2 459
3930	Spielwarenindustrie	317	260	378	179	228	347	400	3 422	3 267
3940	Turn- und Sportgeräteeindustrie	41	42	52	19	35	38	42	441	403
3950	Schmuckwarenindustrie	147	158	163	57	81	115	132	1 575	1 349
3960	Edelsteinindustrie	14	10	21	-	4	8	9	142	73
56	Papier und Pappe verarbeitende Industrie	9 230*	9 152*	9 726*	8 548	9 066	10 518	10 674	101 455*	104 025
57	Druckerei- und Vervielfältigungsindustrie	1 349*	1 219*	1 609*	735	715	1 114	1 400	14 308*	12 207
58	Kunststoffverarbeitende Industrie	3 845*	3 704*	4 201*	2 961	3 520	3 832	3 902	42 007*	41 347
61	Ledererzeugende Industrie	17 974	18 143	20 042	15 723	15 695	18 877	19 063	196 575	194 611
62	Lederverarbeitende und Schuhindustrie	1 676	1 550	2 178	462	749	1 393	1 929	17 837	13 990
6210	davon: Ledererzeugende Industrie	487	476	517	258	328	389	430	5 334	3 906
6250	Schuhindustrie	1 189	1 074	1 661	204	421	1 004	1 499	12 503	10 084
63	Textilindustrie	170 762	169 470	181 860	125 212	142 954	166 903	167 704	1873 600	1704 675
64	Bekleidungsindustrie	4 771	4 873	5 313	2 699	3 360	4 335	4 946	51 986	44 122
	Wäschereien, Kleiderfabriken und chemische Reinigungsanstalten 2)	7 785	7 557	7 439	-	-	-	-	85 971	-
	Nahrungs- und Genussmittelindustrie	204 120	328 741	383 404	144 429	171 999	383 293	380 021	2150 173	2241 941
68	Ernährungsindustrie	202 356	327 165	381 453	143 341	170 814	381 885	378 646	2130 990	2226 305
6811	davon: Mühlenindustrie	6 825	7 454	7 355	7 502	6 077	6 633	6 161	75 321	70 353
6813	Mehlmittelindustrie	3 647	3 710	3 765	3 628	3 775	4 264	4 062	40 367	45 620
6815	Stärke- und Kartoffeltrocknungsindustrie	6 262	7 731	7 614	4 910	5 697	8 022	8 349	67 762	71 979
6817	Backwarenindustrie	1 304	1 271	1 318	1 222	1 243	1 386	1 350	14 335	13 781
6821	Zuckerindustrie	61 095	186 983	238 787	9 100	41 805	243 464	241 431	574 063	725 000
6824	Obst und Gemüse verarbeitende Industrie	5 587	6 999	7 621	5 984	5 078	5 973	6 110	60 776	53 614
6827	Süßwarenindustrie	7 121	7 419	7 928	5 602	5 966	7 283	7 361	78 398	73 750
6831	Molkereien und Käseereien	33 880	32 395	31 171	25 210	24 242	24 801	24 377	376 373	363 808
6835	Dauermilch-, Schmelzkäse- und Kaseinwerke	13 227	12 949	13 366	9 309	8 169	7 550	7 509	97 347	97 347
6841	Ölmühlenindustrie	4 595	4 113	4 899	3 052	3 407	3 259	3 675	51 106	39 112
6844	Margarineindustrie	224	226	258	231	202	228	211	2 437	2 532
6847	Talg-, Schmalz- und Schmalzsiedereien	4 479	4 312	4 742	3 607	3 891	4 183	4 611	49 155	46 524
6851	Fleischverarbeitende Industrie	1 885	1 985	2 159	1 683	1 605	1 873	1 624	20 580	18 000
6855	Fischverarbeitende Industrie	591	611	761	337	407	464	498	6 644	5 452
6865	Kaffeemittelindustrie	420	340	431	410	562	475	761	4 534	5 385
6871	Brauereien	35 383	33 493	33 185	37 322	34 488	34 300	33 212	390 499	399 076
6872	Mälzereien	976	582	887	452	774	699	970	10 913	8 850
6873	Alkoholbrennereien und Spiritusreinigungsanstalten	6 222	6 332	6 540	6 368	6 465	6 153	6 539	68 160	68 826
6875	Spirituoseneindustrie	3 402	3 232	3 637	2 848	2 814	3 014	3 319	37 048	36 794
6877	Weinverarbeitende Industrie	217	254	265	105	114	129	1		

noch: D. Brennstoff- und Energieversorgung

3. Verbrauch von Steinkohlenkoks in zeitlicher Entwicklung nach **hauptbeteiligten** Industriegruppen und -zweigen
in Tonnen

Nr.	Industriegruppe und -zweig	1956				1957				Januar bis November	
		Monat- durch- schnitt	Oktober	November	August	September	Oktober	November	1956	1957	
21	Bergbau	158 945	149 446	170 604	107 968	122 762	144 646	147 609	1742 924	1470 992	
2111	Steinkohlenbergbau	140 655*	131 161*	147 940*	92 939	108 013	130 824	131 166	1543 128*	1287 628	
2114	Braunkohlen- und Pechkohlenbergbau	15 330	15 368	19 559	13 112	12 583	11 307	13 912	167 270	156 598	
2130	Eisenerzbergbau	1 298	1 401	1 330	828	1 024	1 043	985	14 337	11 424	
2140	Metallerzbergbau	1 152	1 019	1 203	784	839	1 011	1 072	12 700	10 943	
2150	Kali- und Steinsalzbergbau, Salinen	206*	244*	254*	107	158	168	157	2 199*	1 763	
2160	Flußpat-, Schwespat-, Graphit- u. sonstiger Bergbau	304	253	318	198	165	193	317	3 290	2 636	
2170	Torfindustrie										
2180	Torfindustrie										
	Grundstoff- und Produktionsgüterindustrie	1837 596	1963 567	1897 515	1954 408	1956 947	2016 292r	1972 478	20188 086	21047 510r	
25	Industrie der Steine und Erden	160 171	170 044	154 547	166 472	150 383	159 632	149 715	1784 285	1743 368	
27	Eisenschaffende Industrie	1426 853	1525 811	1471 677	1540 298	1553 521	1589 133	1540 032	15665 623	16488 668	
2710	davon: Hochofen-, Stahl- und Warmwalzwerke	1425 636	1524 568	1469 737	1539 052	1552 228	1587 682	1538 593	15652 239	16473 400	
2740	Schmiede-, Preß- und Hammerwerke	1 217	1 243	1 940	1 246	1 293	1 451	1 439	15 384	15 268	
2910	Eisen-, Stahl- und Tempergießereien	101 897*	109 529*	105 333*	92 736	95 962	102 402	122 834	1120 152*	1119 174	
3010	Ziehereien und Kaltwalzwerke	2 830	2 597	3 004	1 352	1 734	1 931	2 691	30 470	23 962	
28	NE-Metallindustrie	22 619	22 051	24 548	19 687	21 694	21 684	20 787	249 936	234 688	
2810	davon: Metallhütten und Umschmelzwerke	20 495	20 104	22 056	18 259	20 138	19 707	18 894	226 470	214 889	
2850	Metallhalbsaugwerke	2 124	1 947	2 492	1 428	1 556	1 977	1 893	23 466	19 799	
2950	Metallgießereien	2 484	2 204	2 556	1 551	1 764	2 202	2 047	27 360	21 403	
2210	Mineralölverarbeitung und Kohlenwertstoffindustrie	4 732	9 201	9 469	8 914	9 186	8 718	9 735	48 238	70 679	
2230	davon: Mineralölverarbeitung	295*	380*	517*	213	404	177	135	3 081*	2 308	
2250	davon: Kohlenwertstoffindustrie	4 437*	8 821*	8 952*	8 701	8 782	8 541	9 600	45 157*	68 371	
40	Chemische Industrie	110 680	115 653	118 263	118 416	117 375	124 718	118 732	1205 437	1286 942	
53	Sägewerke und holzverarbeitende Industrie	780	1 118	1 391	297	394	438r	492	8 078	4 307r	
5310	davon: Säge- und Hobelwerke, Holzimprägnieranstalten, Furnierwerke				129	162	175	240		2 477	
5360	Sperrholzwerke, Holzfaser- und Holzspanplattenwerke				168	232	263r	252		1 830r	
55	Holzschliff, Zellst., Papier u. Pappe erzeugende Ind.	3 128	3 985	4 595	3 750	3 823	4 047	3 935	33 123	40 425	
59	Kautschuk und Asbest verarbeitende Industrie	1 422	1 374	1 532	935	1 111	1 387	1 478	15 384	13 894	
	Investitionsgüterindustrie	100 149	90 122	112 181	49 855	62 285	80 491	94 428	1086 026	888 086	
31	Stahlbau (einschl. Leichtmetallbau)	6 523	5 555	6 901	3 409	4 162	4 936	6 053	70 934	57 923	
32	Maschinenbau	38 971	35 510	43 134	21 103	25 626	31 748	37 281	424 044	353 901	
33	Fahrzeugbau	8 287	7 175	9 243	3 412	4 098	5 420	6 609	89 263	66 269	
34	Schiffbau	1 648	1 337	1 387	1 113	1 283	1 461	1 595	18 095	15 086	
35	Luftfahrzeugbau	26	61	59		8	16	19	245	139	
36	Elektrotechnische Industrie	13 559*	11 981*	17 007*	4 690	7 062	11 578	13 818	144 943*	116 378	
37	Feinmechanische und optische sowie Uhrenindustrie	3 584	3 324	4 521	779	1 500	2 685	3 503	30 340	26 397	
3020	Stahlverformung	8 677	7 885	8 834	5 280	6 022	7 065	7 552	95 075	81 219	
38	Eisen-, Blech- und Metallwarenindustrie	18 874	17 294	21 095	10 069	12 524	15 582	18 196	204 327	170 774	
3830	davon: Heiße- und Kochgeräte-Industrie	3 298*	3 358*	3 973*	2 993	3 084	3 647	3 653	35 888*	37 270	
3841	Blechwarenindustrie	5 190	4 420	5 596	2 299	2 743	3 399	4 286	56 153	45 097	
3847	Feinblechpackungsindustrie			144		271	572	811			
3850	Schloß- und Beschlagindustrie	2 202	2 012	2 361	1 177	1 518	1 859	2 011	23 867	19 662	
3860	Fahrrad- und Kfz.-Teile-Industrie	1 244	1 186	1 534	465	643	958	1 118	13 382	10 289	
3870	Schneidwaren- und Besteckindustrie	1 648	1 391	1 605	755	974	1 132	1 339	18 071	12 654	
3881	Metallwarenindustrie	3 173	2 922	3 808	609	1 064	1 466	1 791	33 924	26 879	
3887	Metallkurswarenindustrie	2 059	1 956	2 134	1 110	1 524	1 539	1 780	22 409	18 365	
3891	Werkzeugindustrie	60	49	84	8	18	65	88	633	558	
3895	Sportwaffenindustrie										
	Verbrauchsgüterindustrie	42 581	40 366	50 852	17 678	25 065	36 027	44 454	455 836	378 500	
51	Feinkeramische Industrie	4 110	3 912	4 201	2 842	2 792	3 122	3 487	44 767	37 863	
52	Glasindustrie	1 821	1 744	1 993	688	998	1 155	1 410	19 878	12 989	
54	Holzverarbeitende Industrie	3 681	2 984	4 009	1 608	2 276	3 109	3 783	39 632	32 318	
39	Musikinstrumenten-, Spiel-, Schmuckwaren- und Sportgeräte-Industrie	1 180	1 091	1 612	310	636	991	1 263	12 498	10 287	
3910	davon: Klavier-, Harmonium- und Orgelbau	117*	104	178	88	115	125	148	1 268	1 278	
3920	Kleinmusikinstrumentenindustrie	128*	87*	137*	45	54	65	80	1 376*	1 048	
3930	Spielwarenindustrie	451	446	679	77	247	385	513	4 712	3 755	
3940	Turn- und Sportgeräte-Industrie	81	71	107	30	63	54	860	60	753	
3950	Schmuckwarenindustrie	345	326	434	64	131	298	354	3 686	2 846	
3960	Edelsteinindustrie	58	57	77	6	26	64	99	596	607	
56	Papier und Pappe verarbeitende Industrie	2 870*	2 699*	3 572*	991	1 496	2 369	3 002	30 416*	24 772	
57	Druckerei- und Vertrießindustrie	5 128*	4 835*	6 547*	609	1 937	4 333	6 063	53 983*	42 638	
58	Kunststoffverarbeitende Industrie	1 694*	1 649*	1 978*	1 049	1 198	1 597	1 856	18 209*	16 565	
61	Ledererzeugende Industrie	853	731	816	651	728	835	793	7 993	8 034	
62	Lederverarbeitende und Schuhindustrie	2 840	2 898	3 776	490	1 297	2 244	2 970	30 065	22 875	
6210	davon: Ledererarbeitende Industrie	1 008	1 065	1 312	261	475	746	995	10 759	8 152	
6250	Schuhindustrie	1 832	1 833	2 464	229	824	1 498	1 975	19 306	14 721	
63	Textilindustrie	12 996	12 532	15 475	7 144	9 098	12 249	14 751	139 588	127 945	
64	Bekleidungsindustrie	4 847	4 667	6 232	1 296	2 609	4 023	5 076	51 356	42 218	
	Wäschereien, Kleiderfabriken und chemische Reinigungsanstalten 1)	667	624	641					7 251		
	Nahrungs- und Genussmittelindustrien	32 057	37 978	42 278	20 492	23 968	39 167	38 162	344 224	307 625	
68	Ernährungsindustrie	29 911	36 018	39 785	19 559	22 817	37 494	36 117	321 126	288 871	
6811	davon: Mühlenindustrie	1 460	1 536	1 503	978	1 037	1 127	971	15 940	12 600	
6813	Nahrungsmittelindustrie	1 358	1 316	1 410	465	485	556	684	14 975	5 908	
6815	Stärke- und Kartoffeltrocknungsindustrie	2 858	3 169	3 027	3 164	3 112	3 558	3 243	31 279	34 623	
6817	Bäckwarenindustrie	466	425	501	364	423	449	435	5 050	4 885	
6821	Zuckerindustrie	3 678	9 555	13 242	373	1 742	12 864	12 951	35 102	38 007	
6824	Obst und Gemüse verarbeitende Industrie	682	868	1 024	439	545	647	682	7 181	6 099	
6827	Süßwarenindustrie	868	874	945	580	806	857	865	9 394	8 038	
6831	Molkereien und Käseereien	1 007	1 111	1 081	418	543	666	785	10 733	13 229	
6835	Dauermilch-, Schmelzkase- und Kaseinwerke			856	863	727	569				
6841	Ölmühlenindustrie	8 714	8 760	7 892	6 884	7 081	7 813	6 489	95 007	81 739	
6844	Margarine-Industrie	894	454	412	360	550	535	388	10 260	5 484	
6847	Talg-, Schmalz- und Schmalzsiedereien										
6851	Fleischverarbeitende Industrie	503	461	441	313	316	397	390	5 535	4 125	
6855	Fischverarbeitende Industrie	299	323	360	194	252	343	269	3 282	2 593	
6861	Kaffee- und Teeindustrie	538	689	655	385	371	461	428	6 012	5 145	
6865	Kaffee und Tee verarbeitende Industrie	182	180	176	88	128	157	196	2 007	1 514	
6871	Brauereien	1 704	1 580	1 865	728	1 102	1 170	1 772	18 515	16 293	
6872	Mälzereien	2 252	2 443	2 642	1 411	1 806	2 364	2 767	24 240	25 962	
6873	Alkoholbrennereien und Spiritusreinigungsanstalten	65	48	60	47	30	51	54	726	586	
6875	Spirituosenindustrie	357	336	431	160	236	288	365	3 786	3 182	
6877	Weinverarbeitende Industrie	350	327	457	122	187	289	358	3 736	2 934	
6879	Mineralbrunnen-, Mineralwasser- und Limonadenindustrie	987	856	918	764	703	821	876	10 809	9 927	
6881	Essig-, Senf-, Essenzen- und Gewürzindustrie	294	280	323	129	138	188	231	3 216	2 059	
6885	Eisgewinnung	68	70	82	42	56	60	61	3 735	648	
6891	Futtermittelindustrie	327	377	338	295	305	366	308	3 606	3 291	
69	Tabakverarbeitende Industrie	2 146	1 960	2 493	933	1 151	1 673	2 045	23 098		

noch: D. Brennstoff- und Energieversorgung

4. Kohleverbrauch und -bestand im November 1957 nach **hauptbeteiligten** Industriegruppen und -zweigen und nach Kohlenarten
in Tonnen

Nr.	Industriegruppe und -zweig	Steinkohle (auch ballastreiche) und Steinkohlenbriketts		Steinkohlekoke		Bayerische Pechkohle	
		Verbrauch	Bestand	Verbrauch	Bestand	Verbrauch	Bestand
21	Bergbau	1 167 539	84 381	147 609	35 796	39 615	3 535
2111	Steinkohlenbergbau 1)	1 139 727	-	131 166	-	-	-
2114	Braunkohlen- und Pechkohlenbergbau 1)	206	-	-	-	37 142	-
2130	Eisenerzbergbau	2 759	2 458	13 912	26 852	-	-
2140	Metallergbergbau	1 084	332	985	2 080	-	-
2150	Kali- und Steinsalzbergbau, Salinen	21 931	75 625	1 072	4 838	2 473	3 535
2160	Erdöl- und Erdgasgewinnung	1 637	5 807	157	1 413	-	-
2170	Fluspat-, Schwefel-, Graphit- u. sonstiger Bergbau	195	159	317	613	-	-
2180	Torfindustrie	-	-	-	-	-	-
	Grundstoff- und Produktionsgüterindustrie	1 299 465	2 345 584	1 972 478	1 328 206	36 838	23 951
25	Industrie der Steine und Erden	365 381	385 719	149 715	225 758	3 485	2 173
27	Eisenschaffende Industrie	140 532	132 127	1 540 032	626 458	38	30
2710	davon: Hochofen-, Stahl- und Warmwalzwerke	136 247	129 156	1 538 593	625 994	38	30
2740	Schmelz-, Press- und Hammerwerke	4 285	2 971	1 439	464	-	-
2910	Eisen-, Stahl- und Tempiergüterindustrie	11 170	15 404	122 834	101 688	-	-
3010	Zielerde- und Kaltwalzwerke	12 826	22 525	2 691	7 089	170	235
28	NE-Metallindustrie	41 952	115 151	20 787	74 390	259	-
2810	davon: Metallhütten und Umschmelzwerke	30 622	101 561	18 894	69 526	-	-
2850	Metallhalbzeugwerke	11 330	13 590	1 893	4 864	259	-
2950	Metallgießereien	215	633	2 047	3 366	-	-
22	Mineralölverarbeitung und Kohlenwertstoffindustrie	82 119	83 543	9 735	1 824	160	34
2210	davon: Mineralölverarbeitung	-	-	-	-	-	-
2230	Braunkohlen- und Torfteerdestillation, Olschieferverschmelzung und -verarbeitung	78 453	79 954	135	454	-	-
2250	Kohlenwertstoffindustrie	3 666	3 589	9 600	1 370	160	34
40	Chemische Industrie	455 312	1 200 865	118 732	276 073	1 519	877
53	Sägewerke und holzverarbeitende Industrie	11 382	13 825	492	779	589	1 086
5310	davon: Säge- und Hobelwerke, Holzimprägnieranstalten, Furnierwerke	2 094	2 548	240	379	267	1 032
5360	Spannholzwerke, Holzfasern- und Holzspanplattenwerke	9 288	11 277	252	400	322	54
55	Holzschliff, Zellat., Papier u. Pappe erzeugende Ind.	156 066	314 327	3 935	6 184	29 410	16 718
59	Kautschuk und Asbest verarbeitende Industrie	22 510	61 467	1 478	4 597	1 208	2 798
	Investitions- und Konsumgüterindustrie	138 409	444 129	94 428	254 669	4 718	13 476
31	Stahlbau (einschl. Leichtmetallbau)	5 767	18 774	6 053	20 969	436	1 195
32	Maschinenbau	39 702	154 931	37 281	92 100	3 705	10 706
33	Fahrzeugbau	37 429	123 304	6 609	24 049	60	80
34	Schiffbau	6 723	22 222	1 595	6 246	-	-
35	Luftfahrzeugbau	738	2 237	19	84	-	-
36	Elektrotechnische Industrie	24 297	78 219	13 818	47 034	233	963
37	Feinmechanische und optische sowie Uhrenindustrie	1 961	6 301	3 305	11 472	1	4
3020	Stahlverformung	7 347	10 227	7 552	14 496	14	12
38	Eisen-, Blech- und Metallwarenindustrie	14 445	27 914	18 196	38 219	269	516
3830	davon: HeiB- und Kuchengeräte-Industrie	1 210	2 524	3 653	5 804	-	-
3841	Blechwarenindustrie	2 729	5 905	4 286	9 099	78	234
3847	Feinblechpackungsindustrie	837	2 352	811	1 790	-	-
3850	Schloß- und Beschlagindustrie	1 329	1 698	2 011	4 466	-	-
3860	Fahrrad- und Kfz.-Teile-Industrie	1 779	4 103	1 118	2 793	-	-
3870	Schneidwaren- und Besteckindustrie	531	1 466	1 339	2 060	-	-
3881	Metallwarenindustrie	2 940	5 927	1 791	5 593	191	282
3887	Metallkürwarenindustrie	1 257	2 781	1 319	3 458	-	-
3891	Werkzeugindustrie	1 465	1 037	1 780	2 730	-	-
3895	Sportwaffenindustrie	368	121	88	426	-	-
	Verbrauchsgüterindustrie	232 046	446 053	44 454	110 224	14 906	20 778
51	Feinkeramische Industrie	8 763	11 530	3 487	8 849	20	10
52	Glasindustrie	6 085	12 316	1 410	4 566	2	3
54	Holzverarbeitende Industrie	6 556	7 184	3 783	7 452	296	535
39	Musikinstrumenten-, Spiel-, Schmuckwaren- und Sportgeräte-Industrie	974	2 853	1 263	4 004	3	4
3910	davon: Klavier-, Harmonium- und Orgelbau	88	304	148	36	-	-
3920	Kleinmusikinstrumentenindustrie	303	368	80	80	2	4
3930	Spielwarenindustrie	400	1 703	513	1 005	1	-
3940	Turn- und Sportgeräte-Industrie	42	49	69	275	-	-
3950	Schmuckwarenindustrie	132	325	354	1 919	-	-
3960	Edelsteinindustrie	9	104	99	407	-	-
56	Papier und Pappe verarbeitende Industrie	10 674	18 398	3 002	8 738	301	150
57	Druckerei- und Vervielfältigungsindustrie	1 400	2 383	6 063	12 310	3	8
58	Kunststoffverarbeitende Industrie	3 952	6 496	1 856	2 743	559	207
61	Ledererzeugende Industrie	19 063	45 956	793	1 542	46	7
62	Ledererzeugende und Schuhindustrie	1 929	5 406	2 970	9 418	183	127
6210	davon: Ledererzeugende Industrie	430	823	995	2 952	71	24
6250	Schuhindustrie	1 499	4 583	1 975	6 466	112	103
63	Textilindustrie	167 704	324 893	14 751	38 540	13 168	19 345
64	Bekleidungsindustrie	4 946	8 638	5 076	12 062	325	382
	Wäschereien, Kleiderfärbereien und chemische Reinigungsanstalten 2)						
	Nahrungs- und Genussmittelindustrie	380 021	375 966	38 162	71 265	11 720	9 028
68	Ernährungsindustrie	378 646	369 399	36 117	65 804	11 720	9 026
6811	davon: Mühlenindustrie	6 161	7 263	971	2 482	-	-
6813	Nahrungsmittelindustrie	4 062	6 453	684	1 184	1 006	680
6815	Stärke- und Kartoffeltrocknungsindustrie	8 349	8 271	3 243	5 259	-	-
6817	Bäckwarenindustrie	1 350	1 302	435	521	88	67
6821	Zuckerindustrie	241 431	202 397	12 931	24 252	-	-
6824	Obst- und Gemüse verarbeitende Industrie	6 110	6 406	682	1 203	-	311
6827	Süßwarenindustrie	7 361	12 399	865	1 539	300	555
6831	Molkereien und Käseereien	24 377	18 404	785	1 056	828	654
6835	Dauermilch-, Schmelzkäse- und Kaseinwerke	7 509	9 301	569	611	1 543	1 230
6841	Ölmühlenindustrie	11 737	20 201	6 489	10 659	-	-
6844	Margarine-Industrie	3 675	5 111	388	552	-	-
6847	Talgsohlsen- und Sohmalsiedereien	211	138	-	-	70	41
6851	Fleischverarbeitende Industrie	4 611	3 507	390	636	81	23
6855	Fischverarbeitende Industrie	1 624	1 850	269	432	-	-
6861	Kaffeesmittelindustrie	498	1 598	428	1 299	-	-
6865	Kaffee- und Tee verarbeitende Industrie	761	273	196	369	-	-
6871	Brauereien	33 212	47 202	1 772	4 673	7 373	5 101
6872	Mälzereien	970	1 760	2 767	4 225	128	295
6873	Alkoholbrennereien und Spiritusreinigungsanstalten	6 539	8 856	54	193	-	-
6875	Spirituosengindustrie	3 319	2 850	365	694	35	69
6877	Weinverarbeitende Industrie	149	294	358	1 249	-	-
6879	Mineralbrunnen-, Mineralwasser- und Limonadenindustrie	982	934	876	1 835	-	-
6881	Essig-, Senf-, Essensen- und Gewürzindustrie	570	588	231	405	-	-
6885	Eisgewinnung	197	484	61	107	-	-
6891	Futtermittelindustrie	2 881	1 557	308	369	1	-
69	Tabakverarbeitende Industrie	1 375	6 567	2 045	5 461	-	2
6911	davon: Zigaretten-, Rauch-, Kau- u. Schnupftabak-Ind.	1 026	5 552	544	1 709	-	2
6941	Zigarrenindustrie	349	1 015	1 501	3 752	-	-
	Industrie insgesamt	3 217 480	3 696 113	2 297 131	1 800 160	107 797	70 768

1) Ohne Einsatzkohle für Brikett- und Kokherstellung sowie ohne Bestände. - 2) Ab Januar 1957 nicht mehr erfaßt.

noch: D. Brennstoff- und Energieversorgung

noch: 4. Kohleverbrauch und -bestand im November 1957 nach **hauptbeteiligten** Industriegruppen und -zweigen und nach Kohlenarten in Tonnen

Nr.	Industriegruppe und -zweig	Rohbraunkohle		Braunkohlenbrikette		Braunkohlenskoks		Tschechische Hartbraunkohle	
		Verbrauch	Bestand	Verbrauch	Bestand	Verbrauch	Bestand	Verbrauch	Bestand
21	Bergbau	1 215 253	9 767	120 665	2 523	21 066	27 938	-	-
2111	Steinkohlenbergbau 1)	-	-	-	-	-	-	-	-
2114	Braunkohlen- und Pechkohlenbergbau 1)	1 180 174	-	110 841	-	1 382	-	-	-
2130	Eisenerzbergbau	5 237	739	768	132	13 231	12 293	-	-
2140	Metallergbau	-	-	33	73	-	-	-	-
2150	Kali- und Steinsalzbergbau, Salinen	28 897	8 780	8 969	2 227	6 440	15 623	-	-
2160	Erdöl- und Erdgasgewinnung	-	-	50	45	-	-	-	-
2170	Fluspat-, Schwefel-, Graphit- u. sonstiger Bergbau	945	248	24	46	13	22	-	-
2180	Torfindustrie	-	-	-	-	-	-	-	-
	Grundstoff- und Produktionsgüterindustrie	425 640	222 276	234 695	110 608	19 736	18 951	5 242	14 229
25	Industrie der Steine und Erden	26 706	7 113	60 257	30 084	2 348	801	2 655	2 779
27	Eisenschaffende Industrie	12 162	15 850	46 021	29 020	836	20	-	7 350
2710	davon: Hochofen-, Stahl- und Warmwalzwerke	10 266	13 835	42 945	28 859	836	20	-	7 350
2740	Schmelz-, Press- und Hammerwerke	1 896	35	3 076	181	-	-	-	-
2910	Eisen-, Stahl- und Tiespergießereien	5 753	740	10 667	6 889	48	88	3	10
3010	Ziehereien und Kaltwalzwerke	621	36	4 144	5 147	16	-	-	-
28	NE-Metallindustrie	51 479	15 180	10 206	6 665	7 764	8 149	-	-
2810	davon: Metallhütten und Umschmelzwerke	50 921	15 006	9 917	6 000	7 764	8 149	-	-
2850	Metallhalbzeugwerke	558	174	289	663	-	-	-	-
2950	Metallgießereien	6	-	184	203	4	-	-	16
22	Mineralölverarbeitung und Kohlenwertstoffindustrie	53 997	4 565	49 226	5 476	2	3	-	-
2210	davon: Mineralölverarbeitung	-	-	-	-	-	-	-	-
2230	Braunkohlen- und Torfteerdestillation, Oelschieferverschmelzung und -verarbeitung	53 908	4 540	48 932	5 437	2	-	-	-
2250	Kohlenwertstoffindustrie	89	25	294	39	-	3	-	-
40	Chemische Industrie	203 763	140 207	46 296	23 969	1 743	8 458	187	1 277
53	Sägewerke und holzverarbeitende Industrie	8 280	3 052	1 546	1 086	81	7	5	55
5310	davon: Säge- und Hobelwerke, Holzimprägnieranstalten, Furnierwerke	1 193	656	855	779	30	7	5	55
5360	Sperrholzwerte, Holzfasern- und Holzspanplattenwerke	7 087	2 396	711	307	51	-	-	-
55	Holzschliff, Zellst., Papier u. Pappe ersetzende Ind.	61 070	36 706	2 007	544	6 888	1 397	2 286	2 702
59	Kautschuk und Asbest verarbeitende Industrie	1 803	827	4 141	1 527	9	6	104	40
	Investitionsgüterindustrie	36 038	42 188	20 753	23 229	1 602	1 888	1 366	1 853
31	Stahlbau (einschl. Leichtmetallbau)	1 361	4 202	993	1 895	15	18	1	-
32	Maschinenbau	10 214	26 351	4 152	6 282	209	1 055	16	110
33	Fahrzeugbau	17 325	1 697	1 707	2 821	16	47	-	-
34	Schiffbau	-	-	64	55	75	35	-	-
35	Luftfahrzeugbau	5	5	-	-	-	-	-	-
36	Elektrotechnische Industrie	5 254	6 697	6 663	5 019	775	216	882	1 060
37	Feinmechanische und optische sowie Uhrenindustrie	10	21	217	722	9	1	92	354
3020	Stahlverformung	1 202	2 864	1 272	1 036	7	49	-	1
38	Eisen-, Blech- und Metallwarenindustrie	667	351	5 685	5 399	496	467	375	328
3830	davon: Blech- und Kochgerätee-Industrie	10	-	1 355	2 303	441	258	345	295
3841	Blechwarenindustrie	137	145	2 560	1 470	38	160	30	33
3847	Feinblechpackungsindustrie	-	-	223	238	10	12	-	-
3850	Schloß- und Beschlagindustrie	1	5	164	99	-	-	-	-
3860	Fahrrad- und Kfz.-Teile-Industrie	7	12	332	91	-	-	-	-
3870	Schneidwaren- und Besteckindustrie	71	27	175	134	-	-	-	-
3881	Metallwarenindustrie	341	123	571	820	1	3	-	-
3887	Metallkurwarenindustrie	1	5	78	64	-	-	-	-
3891	Werkzeugindustrie	99	34	227	174	6	34	-	-
3895	Sportwaffenindustrie	-	-	-	6	-	-	-	-
	Verbrauchsgüterindustrie	42 117	39 458	37 574	65 279	4 014	5 817	37 609	66 430
51	Feinkeramische Industrie	2 649	2 660	20 353	22 883	2 536	299	11 108	17 358
52	Glasindustrie	1 664	4 840	56 971	32 043	103	173	10 638	16 638
54	Holzverarbeitende Industrie	4 341	3 261	3 689	4 468	85	200	533	995
39	Musikinstrumenten-, Spiel-, Schmuckwaren- und Sportgerätee-Industrie	150	73	221	178	26	48	25	-
3910	davon: Klavier-, Harmonium- und Orgelbau	92	62	36	12	-	-	-	-
3920	Kleinmusikinstrumentenindustrie	1	5	76	65	-	-	-	-
3930	Spielwarenindustrie	53	5	63	66	14	27	25	-
3940	Turn- und Sportgerätee-Industrie	1	-	27	2	-	-	-	-
3950	Schmuckwarenindustrie	3	-	17	18	12	21	-	-
3960	Edelsteinindustrie	-	1	2	15	-	-	-	-
56	Papier und Pappe verarbeitende Industrie	561	663	1 831	817	7	23	501	537
57	Druckerei- und Vervielfältigungsindustrie	168	36	321	363	53	132	31	70
58	Kunststoffverarbeitende Industrie	778	54	359	239	6	26	42	108
61	Ledererzeugende Industrie	2 780	1 170	1 111	781	25	20	736	291
62	Ledererzeugende und Schuhindustrie	32	34	242	212	27	26	115	266
6210	davon: Ledererzeugende Industrie	19	10	183	85	15	19	1	8
6250	Schuhindustrie	13	24	59	127	12	7	114	258
63	Textilindustrie	28 845	26 549	2 325	2 727	2 054	4 663	13 876	30 165
64	Bekleidungsindustrie	149	118	251	568	92	207	4	2
	Wäschereien, Kleiderfärbereien und chemische Reinigungsanstalten 2)	-	-	-	-	-	-	-	-
	Nahrungs- und Genussmittelindustrie	292 306	95 900	32 452	20 360	133	306	3 368	6 031
68	Ernährungsindustrie	292 097	95 618	32 382	20 262	132	306	3 368	6 031
6811	davon: Mühlenindustrie	4 315	1 270	247	310	9	1	23	20
6813	Fähmittelindustrie	1 745	73	37	429	7	12	44	-
6815	Stärke- und Kartoffeltrocknungsindustrie	111	50	12 543	5 573	-	-	-	-
6817	Brotwarenindustrie	271 841	89 411	5 863	1 568	-	-	-	-
6821	Zuckerindustrie	1 621	171	1 488	397	4	5	-	-
6824	Obst und Gemüse verarbeitende Industrie	2 028	1 076	905	414	4	17	147	59
6827	Süßwarenindustrie	962	173	1 476	1 078	35	35	150	126
6831	Molkereien und Käseereien	358	21	46	43	-	-	39	-
6835	Dauermilch-, Schmelzkäse- und Käsewerke	-	-	-	-	-	-	-	-
6841	Ölindustrie	-	-	-	-	-	-	-	-
6844	Margarinindustrie	40	5	12	11	-	-	-	-
6847	Talgchmelzen und Schmalziedereien	70	5	-	7	-	14	-	-
6851	Fleischverarbeitende Industrie	53	14	165	162	4	18	17	24
6855	Fischverarbeitende Industrie	6	2	19	15	-	-	-	-
6861	Kaffee- und Tee verarbeitende Industrie	2	1	10	36	6	10	-	-
6865	Brauerien	4 796	2 387	5 007	6 793	39	186	2 190	4 805
6872	Mälzereien	244	114	2 523	1 875	-	-	660	957
6873	Alkoholbrennereien und Spiritusreinigungsanstalten	1 915	620	27	20	-	-	98	40
6875	Spirituosindustrie	1	3	82	80	3	2	-	-
6877	Weinverarbeitende Industrie	5	-	26	27	5	5	-	-
6879	Mineralbrunnen-, Mineralwasser- und Limonadenindustrie	41	29	170	302	9	1	-	-
6881	Essig-, Senf-, Essenzen- und Gewürzindustrie	3	7	36	37	-	-	-	-
6885	Eisgewinnung	-	-	18	3	-	-	-	-
6891	Futtermittelindustrie	1 770	186	1 298	125	-	-	-	-
69	Tabakverarbeitende Industrie	209	282	70	98	1	-	-	-
6911	davon: Zigaretten-, Rauch-, Kau- u. Schnupftabak-Ind.	28	27	23	23	-	-	-	-
6941	Zigarrenindustrie	181	255	47	75	1	-	-	-
	Industrie insgesamt	2 011 354	409 589	505 939	221 999	46 551	54 900	47 585	88 543

1) Ohne Einsatzkohle für Brikett- und Koksherstellung sowie ohne Bestände. - 2) Ab Januar 1957 nicht mehr erfasst.

noch: D. Brennstoff- und Energieversorgung

5. Heizölverbrauch in zeitlicher Entwicklung nach hauptbeteiligten Industriegruppen und -zweigen
in Tonnen

Nr.	Industriegruppe und -zweig	1956			1957				Januar bis November	
		Monatsdurchschnitt	Oktober	November	August	September	Oktober	November	1956	1957
21	Bergbau	9 171	6 998	9 565	5 614	6 281	8 729	7 501	102 413	77 326
2111	Steinkohlenbergbau	3 327*	1 415*	2 859*	622	1 847	3 620	2 412	38 191*	21 398
2114	Braunkohlen- und Pechkohlenbergbau	65	60	655	119	615	718	700	7 211	6 988
2130	Eisenerzbergbau	33 418	37 251	36 298	36 610	38 464	35 123	31 106	371 532	370 819
2140	Metallergbergbau	652	690	108	658	112	154	175	629	1 688
2150	Kali- und Steinsalzbergbau, Salinen	2 047	2 552	2 230	3 775	551	627	1 064	23 078	8 708
2160	Erdöl- und Erdgasgewinnung	3 063*	2 318*	3 672*	3 418	3 138	3 388	3 128	33 089*	38 342
2170	Flußspat-, Schwefel-, Graphit- u. sonstiger Bergbau	18	15	17	22	16	20	21	202	210
2180	Torfindustrie	1*	2*	1*	2	2	2	1	11*	12
	Grundstoff- und Produktionsgüterindustrie	177 055	193 929	191 593	190 406	192 530	201 493	214 524	1942 068	2065 549
25	Industrie der Steine und Erden	33 418	37 251	36 298	36 610	38 464	35 123	31 106	371 532	370 819
27	Eisenschaffende Industrie	38 169	45 126	44 311	46 095	48 180	50 795	55 750	416 220	509 879
2710	davon: Hochofen-, Stahl- und Warmwalzwerke	37 249	43 856	43 216	44 725	47 037	49 434	54 643	406 248	496 859
2740	Schmelde-, Press- und Hammerwerke	920	1 290	1 095	1 370	1 143	1 361	1 107	9 972	13 020
2910	Eisen-, Stahl- und Tempergießereien	2 560*	2 703*	2 830*	3 017	3 366	3 757	3 872	27 929*	39 594
3010	Ziehereien und Kaltwalzwerke	471	446	722	689	736	900	1 085	4 957	7 781
28	NE-Metallindustrie	6 054	6 483	7 455	9 868	9 483	10 024	12 222	64 818	97 684
2810	davon: Metallhütten und Umschmelzwerke	4 832	5 271	5 986	8 729	8 128	8 542	10 466	51 731	82 642
2850	Metallhalbzeugwerke	1 222	1 212	1 469	1 139	1 355	1 482	1 756	15 087	15 042
2950	Metallgießereien	84	816	869	814	894	960	991	9 205	9 733
22	Mineralölverarbeitung und Kohlenwertstoffindustrie	41 891	38 037	41 088	40 589	39 462	45 235	45 146	461 085	456 633
2210	davon: Mineralölverarbeitung	38 137*	34 374*	37 201*	37 255	36 052	41 455	41 489	419 830*	418 165
2250	davon: Mineralölverarbeitung und Kohlenwertstoffindustrie	3 754*	3 663*	3 887*	3 334	3 410	3 780	3 657	41 255*	38 468
40	Chemische Industrie	37 348	41 570	37 891	34 107	31 970	33 012	41 213	408 593	368 828
53	Sägewerke und holzverarbeitende Industrie	1 500	1 388	1 863	1 477	1 981	1 829	2 048	14 054	18 539
5310	davon: Säge- und Hobelwerke, Holzimprägnieranstalten, Furnierwerke	.	.	.	1 071	1 158	1 227	1 479	.	12 551
5360	Sperrholzwerte, Holzfasern- und Holzspanplattenwerke	.	.	.	406	823	602	569	.	5 988
55	Holzschliff, Zellulose, Papier u. Pappe erzeugende Ind.	11 667	15 806	13 484	13 584	14 108	15 347	16 505	127 476	142 258
59	Kautschuk und Asbest verarbeitende Industrie	5 343	4 303	4 782	3 556	3 886	4 513	4 586	36 199	43 801
	Investitionsgüterindustrie	24 155	24 904	38 113	16 559	21 536	31 516	44 663	250 842	316 767
31	Stahlbau (einschl. Leichtmetallbau)	1 013	780	1 288	764	1 051	1 291	2 132	10 549	13 865
32	Maschinenbau	6 470	6 005	10 803	2 413	3 996	7 106	12 086	66 340	78 963
33	Fahrraubau	5 965	6 739	10 000	5 988	6 635	8 734	11 536	61 485	79 812
34	Schiffbau	607	613	955	545	777	830	1 181	6 307	10 136
35	Luftfahrzeugbau	.	.	.	15	32	40	117	.	635
36	Elektrotechnische Industrie	3 682*	4 060*	5 850*	1 758	2 759	4 798	6 581	38 781*	45 711
37	Feinmechanische und optische sowie Uhrenindustrie	957	1 003	1 648	323	582	1 318	1 977	9 868	12 460
3020	Stahlverformung	2 509	2 693	3 026	2 543	2 698	3 188	3 686	27 056	34 016
38	Eisen-, Blech- und Metallwarenindustrie	2 942	3 022	4 545	2 210	3 008	4 211	5 367	30 456	41 169
3830	davon: Heiz- und Kesselgeräte-Industrie	263*	225*	355*	122	156	283	380	2 607*	2 516
3841	Blechwarenindustrie	1 008	1 046	1 484	948	1 118	1 319	1 478	10 470	14 676
3847	Feinblechpackungsindustrie	432	438	697	321	537	713	887	4 452	6 515
3850	Schloß- und Beschlagindustrie	281	310	408	111	224	365	542	2 925	3 493
3860	Fahrrad- und Kfz.-Teile-Industrie	210	233	326	147	211	319	431	2 220	2 857
3870	Schneidwaren- und Besteckindustrie	473	468	897	183	271	423	643	4 678	7 549
3881	Metallwarenindustrie	274	301	374	210	279	363	396	2 890	3 539
3887	Metallkurwarenindustrie	1	1	4	-	2	2	2	14	24
3891	Werkzeugindustrie	33 496	38 810	43 379	36 931	38 917	46 883	51 721	359 841	460 233
3895	Sportwaffenindustrie	1 349	1 403	1 827	1 257	1 858	2 508	2 983	14 545	18 120
Verbrauchsgüterindustrie	19 856	23 196	24 073	27 088	25 557	27 913	27 851	214 923	289 142	
51	Feinkeramische Industrie	532	467	721	391	635	859	1 235	5 578	8 522
52	Glasindustrie	403	497	692	48	142	332	542	4 094	3 233
54	Holzverarbeitende Industrie	46	65	62	7	17	58	63	4 881	3 889
39	Musikinstrumenten-, Spiel-, Schmuckwaren- und Sportgeräte-Industrie	162*	210*	234*	-	5	17	27	1 712*	166
3910	davon: Klavier-, Harmonium- und Orgelbau	72	88	156	16	42	99	142	678	947
3920	Kleinmusikinstrumentenindustrie	18	15	30	1	8	13	24	193	194
3930	Spielwarenindustrie	100	113	202	24	68	141	276	982	1 485
3940	Turn- und Sportgeräte-Industrie	597*	921*	914*	583	663	1 013	1 346	6 093*	9 710
3950	Schmuckwarenindustrie	687*	861*	1 280*	327	572	1 277	1 833	6 766*	11 401
3960	Edelsteinindustrie	447*	457*	615*	327	394	748	978	4 682*	6 609
56	Papier und Pappe verarbeitende Industrie	520	715	559	362	316	504	887	5 584	5 789
57	Druckerei- und Vertriebsmittelindustrie	357	340	654	95	278	575	869	3 357	4 581
58	Kunststoffverarbeitende Industrie	135	157	297	56	112	231	333	1 328	1 940
61	Ledererzeugende Industrie	202	183	357	59	166	344	536	2 029	2 641
62	Lederverarbeitende und Schuhindustrie	6 388	7 348	8 681	5 424	6 936	8 847	10 310	68 904	82 913
6210	davon: Ledererarbeitende Industrie	1 208	1 363	2 011	1 029	1 566	2 307	2 887	12 344	20 213
6250	Schuhindustrie	1 172	1 246	1 352	12 971	.
63	Textilindustrie	12 613	15 871	18 377	18 249	18 200	23 731	27 601	135 005	202 781
64	Bekleidungsindustrie	11 814	15 029	17 382	17 683	17 547	22 707	26 452	126 346	194 131
641	Wäschereien, Kleiderfabriken und chemische Reinigungsanstalten 1)	111	157	138	172	175	189	301	1 190	2 057
68	Ernährungsindustrie	270	399	533	656	684	859	830	2 725	7 311
6811	davon: Mühlenindustrie	233	282	367	201	231	562	581	2 355	2 673
6815	Stärke- und Kartoffel-trocknungsindustrie	308	346	422	572	709	776	802	3 232	6 499
6817	Brotwarenindustrie	683	1 273	2 616	317	1 535	1 344	5 502	6 894	9 864
6821	Zuckerindustrie	869	1 344	1 291	1 526	1 544	1 604	1 604	9 536	13 024
6824	Obst und Gemüse verarbeitende Industrie	805	983	1 256	1 073	1 221	1 440	1 603	8 674	11 974
6827	SHwarenindustrie	2 456	2 700	2 776	3 129	3 324	3 860	3 869	26 852	43 461
6831	Molkereien und Käseereien	739	728	940	1 390	1 145	1 024	1 333	7 949	8 447
6835	Dauermilch-, Schmelzkase- und Kaseinwerke	151	598	370	817	523	1 028	663	1 224	7 971
6841	Ölmühlenindustrie	54	51	58	69	67	64	64	2 598	2 650
6844	Margarine-Industrie	207	259	282	330	387	407	503	2 213	3 650
6847	Talg-, Schmelz- und Schmalziedereien	51	132	166	207	355	278	297	500	2 056
6851	Fleischverarbeitende Industrie	18	22	45	33	37	48	54	174	420
6855	Fischverarbeitende Industrie	51	63	79	74	89	132	190	509	1 026
6861	Kaffee- und Tee verarbeitende Industrie	2 959	3 582	3 583	3 645	3 638	3 975	4 408	32 019	42 148
6871	Brauerien	249	361	496	95	160	358	450	2 454	3 814
6872	Mälzereien	38	19	57	-	-	67	-	426	104
6873	Alkoholbrennereien und Spiritusreinigungsanstalten	129	144	273	195	187	282	318	1 260	2 904
6875	Spirituosenindustrie	20	68	46	101	104	108	112	1 960	1 070
6877	Weinverarbeitende Industrie	291	308	353	485	387	453	548	3 096	5 176
6879	Mineralbrunnen-, Mineralwasser- und Limonadenindustrie	76	94	115	135	104	166	166	768	1 292
6881	Essig-, Senf-, Essensen- und Gewürzindustrie	4
6885	Eisgewinnung	1 046	1 116	1 120	1 808	1 609	1 747	1 378	11 502	16 536
6891	Futtermittelindustrie	799	842	995	566	653	1 024	1 149	8 659	8 650
69	Tabakverarbeitende Industrie	.	.	.	483	547	870	917	.	7 295
6911	davon: Zigaretten-, Rauch-, Kau- u. Schnupftabak-Ind.	.	.	.	83	106	154	232	.	1 355
6941	Zigarrenindustrie
	Industrie insgesamt	256 490	280 512	301 027	267 759	277 464	312 352	346 010	2790 169	3122 656

* Vgl. Vorbemerkung Ziffer 4. - 1) Ab Januar 1957 nicht mehr erfasst.

noch: D. Brennstoff- und Energieversorgung

6. Gasverbrauch in zeitlicher Entwicklung nach **hauptbeteiligten** Industriegruppen und -zweigen
in 1000 cbm

Nr.	Industriegruppe und -zweig	1956			1957			Januar bis November		
		Monatsdurchschnitt	Oktober	November	August	September	Oktober	November	1956	1957
		Ortes- und Koksereis (einschl. Formgas)								
21	Bergbau	589 633	605 552	579 366	665 562	594 498	599 835	581 374	6430 956	6956 696
2111	Steinkohlenbergbau	589 502*	605 503*	579 173*	665 562	594 496	599 815	581 372	6429 669*	6956 156
2114	Braunkohlen- und Pechkohlenbergbau	-	-	-	-	-	-	-	-	-
2130	Eisenerzbergbau	-	-	-	-	-	-	-	-	-
2140	Metallerzbergbau	-	-	-	-	-	-	-	-	-
2150	Kali- und Steinsalzbergbau, Salinen	130	55	192	-	1	1	1	1 257	531
2160	Erddil- und Erdgasgewinnung	-	-	-	-	-	-	-	-	-
2170	Flussspat-, Schwefelspat-, Graphit- u. sonstiger Bergbau	-	-	-	-	-	-	-	-	-
2180	Torfindustrie	-	-	-	-	-	-	-	-	-
Grundstoff- und Produktionsüberindustrie		694 916	722 964	670 047	709 405	710 912	754 818	746 174	7651 860	7885 374
25	Industrie der Steine und Erden	7 865	9 196	6 707	9 012	8 690	9 765	9 980	87 253	91 376
27	Eisenschaffende Industrie	409 844	431 869	402 778	399 491	410 029	437 134	423 248	4516 821	4555 327
2710	davon: Hochofen-, Stahl- und Warmwalzwerke	394 512	415 295	386 675	385 946	394 853	421 307	408 005	4347 666	4391 537
2740	Schmelz-, Press- und Hammerwerke	15 332	16 574	16 103	13 545	15 176	15 827	15 243	169 155	165 790
2910	Eisen-, Stahl- und Tempereisereien	27 350*	27 099*	28 838*	25 934	25 946	29 098	28 785	301 388*	300 130
3010	Zielerien und Kaltwalzwerke	23 834	23 456	24 020	21 671	23 289	24 997	27 021	263 474	265 551
28	FE-Metallindustrie	20 317	20 720	20 813	18 603	19 143	20 760	20 886	225 917	218 223
2810	davon: Metallhütten und Umschmelzwerke	4 285	4 221	3 836	3 534	3 834	4 187	3 776	48 078	42 531
2850	Metallhalbsaugwerke	16 034	16 499	16 977	15 069	15 309	16 573	17 110	177 839	175 692
2950	Metallgießereien	6 758	6 439	6 331	6 295	6 537	6 913	6 509	75 338	70 898
22	Mineralölverarbeitung und Kohlenwertstoffindustrie	84 819	83 741	79 925	84 941	82 977	90 326	87 975	932 560	928 643
2210	davon: Mineralölverarbeitung	-	-	-	-	-	-	-	-	-
2230	Braunkohlen- und Torfesterdestillation, Olschiefervereschmelzung und -verarbeitung	60 473*	58 752*	54 916*	60 133	57 124	63 290	61 723	265 872*	650 597
2250	Kohlenwertstoffindustrie	24 346*	24 989*	25 009*	24 808	25 673	27 036	26 252	266 496*	278 046
40	Chemische Industrie	113 776	120 151	100 321	143 200	134 218	135 551	141 513	1245 368	1452 153
53	Sägewerke und holzverarbeitende Industrie	101	60	72	18	10	12	15	1 157	313
5310	davon: Säga- und Hobelwerke, Holzimprägnieranstalten, Furnierwerke	-	-	-	2	-	-	1	-	31
5360	Sperrholzwerke, Holzfasern- und Holzspanplattenwerke	-	-	-	16	10	12	14	-	282
55	Holzschliff-, Zellst., Papier u. Pappe erzeugende Ind.	18	16	18	15	16	14	15	194	182
59	Kautschuk und Asbest verarbeitende Industrie	234	217	224	225	237	248	227	2 602	2 478
Investitionsüberindustrie		125 117	123 824	130 003	105 669	116 198	126 469	128 805	1381 755	1329 100
31	Stahlbau (einschl. Leichtmetallbau)	10 034	9 473	10 865	8 477	9 055	10 085	10 792	110 190	108 646
32	Maschinenbau	32 051	30 875	33 767	24 443	27 488	29 613	31 069	354 693	322 335
33	Fahrzeugbau	12 170	12 310	12 400	11 291	13 065	13 269	13 018	134 427	135 812
34	Schiffbau	2 175	1 948	1 921	1 865	2 000	2 310	2 469	24 159	22 822
35	Luftfahrzeugbau	-	-	2	4	5	6	6	2	33
36	Elektrotechnische Industrie	9 011*	8 899*	8 808*	7 743	8 388	9 185	9 062	99 814*	95 763
37	Feinmechanische und optische sowie Uhrenindustrie	1 125	1 113	1 152	736	854	935	994	12 462	9 985
3020	Stahlverformung	34 217	34 632	34 641	29 969	32 531	35 769	35 350	378 402	367 916
3841	Eisen-, Blech- und Metallwarenindustrie	24 334	24 574	26 447	21 141	22 832	25 299	26 045	267 626	267 788
3850	davon: HeiB- und Kochgerate-Industrie	4 825*	4 817*	5 639*	4 770	4 702	5 423	5 460	52 956*	56 661
3847	Blechwarenindustrie	7 606	7 606	8 435	4 985	5 100	5 889	6 414	83 548	85 625
3850	SchloB- und Beschlagindustrie	1 417	1 361	1 511	1 062	1 285	1 394	1 512	15 628	14 613
3860	Fahrrad- und Kfz.-Teile-Industrie	3 496	3 490	3 480	2 926	3 337	3 614	3 727	38 037	38 049
3870	Schneidwaren- und Besteckindustrie	967	1 083	944	711	911	974	1 028	10 611	10 298
3881	Metallwarenindustrie	2 689	2 809	2 979	1 454	1 589	1 660	1 707	29 619	28 547
3887	Metallkurswarenindustrie	3 269	3 340	3 393	2 509	3 084	3 377	3 261	35 906	35 501
3891	Werkzeugindustrie	65	68	66	73	72	81	80	721	794
3895	Sportwaffenindustrie	67 587	69 781	69 833	62 177	62 036	62 510	61 715	740 557	694 273
Verbrauchsüberindustrie		9 588	9 956	9 785	9 765	10 126	10 786	11 081	105 530	109 476
51	Feinkeramische Industrie	52 685	54 945	54 353	48 655	47 764	46 896	45 371	577 113	552 201
52	Glasindustrie	242	219	235	229	220	220	230	2 685	2 622
54	Holzverarbeitende Industrie	-	-	-	-	-	-	-	-	-
39	Musikinstrumenten-, Spiel-, Schmuckwaren- und Sportgerate-Industrie	406	405	433	316	346	352	371	4 477	3 867
3910	davon: Klavier-, Harmonium- und Orgelbau	3	1	1	2	2	3	3	27	29
3920	Kleinmusikinstrumentenindustrie	5*	5*	6*	2	3	3	3	53*	34
3930	Spielwarenindustrie	158	170	184	118	132	126	145	1 757	1 428
3940	Turn- und Sportgerate-Industrie	34	38	32	23	24	24	24	381	298
3950	Schmuckwarenindustrie	199	184	202	166	180	189	190	2 184	2 013
3960	Edelsteinindustrie	7	7	8	5	5	7	6	75	65
56	Papier und Pappe verarbeitende Industrie	484*	508*	579*	395	450	535	565	5 220*	5 347
57	Druckerei- und Vertriebsindustrien	1 143*	971*	1 184*	860	918	1 014	1 200	12 474*	11 922
58	Kunststoffverarbeitende Industrie	394*	366*	418*	372	413	465	474	4 356*	4 504
61	Ledererzeugende Industrie	66	66	70	69	51	48	59	731	652
62	Lederverarbeitende und Schuhindustrie	161	153	163	86	86	137	159	1 749	1 612
6210	davon: Lederverarbeitende Industrie	76	66	77	33	40	60	71	821	742
6250	Schuhindustrie	85	77	86	53	58	77	88	928	870
63	Textilindustrie	1 565	1 480	1 693	1 070	1 214	1 493	1 547	17 125	15 654
64	Bekleidungsindustrie	653	569	744	362	436	566	680	7 083	6 416
	Wäschereien, Kleiderfärbereien und chemische Reinigungsanstalten 1)	200	163	176	-	-	-	-	2 216	-
Nahrungs- und Genussmittelindustrie		9 321	9 827	10 458	9 389	9 545	10 456	9 971	102 999	104 431
68	Ernährungsindustrie	9 063	9 544	10 167	9 154	9 305	10 195	9 710	100 142	101 693
6811	davon: Mühlenindustrie	49	51	55	61	41	58	57	546	529
6813	Nahrungsmittelindustrie	108	103	120	98	99	120	124	1 178	1 199
6815	Stärke- und Kartoffelrocknungsindustrie	534	653	660	723	648	668	688	5 870	7 221
6817	Bäckwarenindustrie	1 597	1 555	1 653	1 562	1 588	1 684	1 684	17 577	17 646
6821	Zuckerindustrie	9	10	9	7	9	9	13	101	96
6824	Obst- und Gemüse verarbeitende Industrie	21	24	24	26	27	28	31	226	269
6827	Süßwarenindustrie	3 309	3 807	4 311	3 324	3 415	3 926	3 793	36 986	37 401
6831	Molkereien und Käseereien	152	122	94	29	31	34	38	1 732	1 639
6835	Dauermilch-, Schmelzkäse- und Kaseinwerke	108	104	123	88	90	100	93	1 202	1 034
6844	Margarine-Industrie	8	8	9	6	7	9	9	83	86
6847	Talgsmelzen und Schmalzsiedereien	2	3	2	-	1	1	2	26	15
6851	Fleischverarbeitende Industrie	780	755	784	709	733	796	842	8 483	8 701
6855	Fischverarbeitende Industrie	469	630	596	452	499	522	466	5 119	4 641
6861	Kaffeemittelindustrie	570	436	357	519	521	557	491	6 354	5 384
6865	Kaffee- und Tee verarbeitende Industrie	687	673	808	681	810	856	678	7 363	8 252
6871	Brauerien	444	424	345	552	503	419	431	4 938	5 352
6872	Mälzereien	6	7	6	6	6	6	7	68	72
6873	Alkoholbrennereien und Spiritusreinigungsanstalten	3	3	2	2	2	3	2	29	25
6875	Spiritusindustrie	67	56	69	51	55	69	62	726	720
6877	Weinverarbeitende Industrie	12	10	11	10	11	15	13	137	135
6879	Mineralbrunnen-, Mineralwasser- und Limonadenindustrie	47	32	42	44	31	35	38	511	459
6881	Essig-, Senf-, Essensen- und Gewürzindustrie	32	30	36	22	22	31	29	351	322
6885	Eisgewinnung	-	-	-	-	-	-	-	-	-
6891	Futtermittelindustrie	49	38	51	43	37	50	44	556	495
69	Tabakverarbeitende Industrie	258	283	291	235	240	261	261	2 857	2 730
6911	davon: Zigaretten-, Rauch-, Kau- u. Schnupftabak-Ind.	-	-	-	186	186	209	213	-	2 182
6941	Zigarrenindustrie	-	-	-	49	54	52	48	-	556
Industrie insgesamt		1486 574	1531 955	1459 707	1552 202	1493 189	1554 088	1528 059	16308 127	16969 874
		Erdgas								
Industrie insgesamt		24 954	24 304	26 538	22 123	21 008	21 100	22 538	272 626	258 168

* Vgl. Vorbemerkung Ziffer 4. - 1) Ab Januar 1957 nicht mehr erfaßt.

noch: D. Brennstoff- und Energieversorgung

7. Stromverbrauch in zeitlicher Entwicklung nach hauptbeteiligten Industriegruppen und -zweigen
in 1000 kWh

Nr.	Industriegruppe und -zweig	1956			1957				Januar bis November	
		Monats- durch- schnitt	Oktober	November	August	September	Oktober	November	1956	1957
									1956	1957
21	Bergbau	757 583	800 586	789 508	818 647	792 033	862 166	850 936	8302 806	8927 280
2111	Steinkohlenbergbau	663 186*	699 493*	690 868*	560 383	547 456	600 119	596 748	7262 324*	7822 903
2114	Braunkohlen- und Pechkohlenbergbau	29 200	30 555	29 839	155 373	147 488	157 846	152 392	159 708	346 129
2130	Eisenerzbergbau	13 883	14 790	13 863	31 379	30 065	31 875	32 203	313 700	154 023
2140	Metallergbergbau	38 985	43 609	42 308	14 530	13 640	14 793	14 087	159 193	154 911
2150	Kali- und Steinsalzbergbau, Salinen	8 831*	8 631*	9 213*	43 332	39 881	43 721	41 756	431 937	452 627
2160	Erdsil- und Erdgasgewinnung	2 467	2 658	2 563	10 215	10 277	10 484	10 552	96 447*	113 535
2170	Fluspat-, Schwefel-, Gips- u. sonstiger Bergbau	1 031*	850*	854*	2 398	2 484	2 525	2 449	27 279	27 048
2180	Torfindustrie	1 031*	850*	854*	1 037	742	803	749	11 620*	11 015
	Grundstoff- und Produktionsgüterindustrie	2929 178	3143 227	3062 086	3279 176	3210 274	3308 392	3186 997	32159 592	34615 644
25	Industrie der Steine und Erden	240 145	269 214	243 518	267 260	259 780	264 589	250 810	2671 531	2744 863
27	Eisenschaffende Industrie	551 797	596 240	594 003	605 950	600 974	645 997	641 176	6040 541	6537 897
2710	davon: Hochofen-, Stahl- und Warmwalzwerke	538 574	582 042	580 487	593 154	588 212	632 738	628 817	5894 751	6396 185
2740	Schmiede-, Press- und Hammerwerke	13 223	14 198	13 516	12 796	12 568	13 259	12 359	145 790	141 712
2910	Eisen-, Stahl- und Tempereisereien	71 699*	76 547*	74 846*	72 112	73 353	79 605	76 242	790 116*	805 543
3010	Ziehereien und Kaltwalzwerke	49 373	51 023	50 213	48 570	49 895	55 005	54 633	546 092	556 057
28	NE-Metallindustrie	358 654	359 922	349 296	361 733	349 050	352 603	322 885	3716 731	3838 033
2810	davon: Metallhütten und Umschmelzwerke	284 145	302 910	293 000	305 963	292 928	291 411	262 477	3112 442	3214 277
2850	Metallhalbzeugwerke	54 509	57 012	56 296	55 770	56 122	61 192	60 408	604 289	623 756
2950	Metallgießereien	6 455	6 455	6 256	6 934	6 984	7 379	7 199	71 444	75 237
22	Niperalölverarbeitung und Kohlenwertstoffindustrie	163 381	179 328	164 536	182 905	181 156	187 039	183 628	1789 943	1919 983
2210	davon: Mineralölverarbeitung	155 289*	169 902*	155 417*	167 969	166 605	172 434	168 014	1701 738*	1798 345
2230	Braunkohlen- und Torfteerdestillation, Umschmelzwerke und -verarbeitung	8 092*	9 426*	9 119*	14 936	14 551	14 625	15 614	88 205*	121 638
2250	Kohlenwertstoffindustrie	1209 487	1281 884	1267 207	1402 033	1364 540	1374 286	1316 872	13245 987	14614 187
40	Chemische Industrie	27 638	29 927	29 403	29 561	29 329	31 276	30 959	304 984	324 796
53	Sägewerke und holzverarbeitende Industrie	27 638	29 927	29 403	29 561	29 329	31 276	30 959	304 984	324 796
5310	davon: SKG- und Hobelwerke, Holzsprüngholzanstalten, Furnierwerke				12 954	13 006	13 323	15 377		144 134
5360	Sperrholzwerke, Holzfasern- und Holzspanplattenwerke				16 607	16 323	17 953	17 582		180 662
55	Holzschliff-, Zellst.-, Papier u. Pappe erzeugende Ind.	223 934	242 529	233 762	253 666	245 985	259 504	251 447	2466 144	2672 386
59	Kautschuk und Abbeut verarbeitende Industrie	46 617	50 158	49 046	48 452	49 228	51 089	50 846	516 079	526 662
	Investitionsgüterindustrie	506 009	539 543	541 759	495 144	532 057	574 449	581 364	5572 200	5790 076
31	Stahlbau (einschl. Leichtmetallbau)	24 785	25 402	26 508	22 620	23 388	25 585	27 100	271 889	268 945
32	Maschinenbau	138 819	150 079	150 199	123 534	132 025	144 932	149 795	1528 034	1502 689
33	Fahrzeugbau	102 778	112 475	114 198	111 519	120 013	129 100	126 166	1132 211	1251 621
34	Schiffbau	24 248	24 456	21 148	24 424	26 847	29 640	30 320	269 634	283 857
35	Luftfahrzeugbau	19	70	51	193	306	440	590	175	2 221
36	Elektrotechnische Industrie	101 022*	106 620*	108 236*	103 996	111 441	117 173	119 217	1110 054*	1187 694
37	Feinmechanische und optische sowie Uhrenindustrie	11 154	12 101	12 303	9 469	10 885	11 869	12 185	122 886	118 597
3020	Stahlverformung	38 533	40 336	39 546	36 382	39 302	42 382	42 044	426 372	427 768
38	Eisen-, Blech- und Metallwarenindustrie	64 651	68 004	69 570	63 007	67 850	73 328	73 947	710 945	746 684
3830	davon: Heis- und Koochgeräte-Industrie	6 902*	7 239*	7 371*	7 336	7 448	8 128	8 133	75 960*	84 567
3841	Blechwarenindustrie	16 570	17 829	18 525	14 169	14 861	16 044	16 677	181 512	192 274
3847	Feinblechpackungsindustrie	4 684	4 842	5 046	4 207	4 484	5 285	5 482	51 582	53 545
3850	Schloß- und Beschlagindustrie	7 515	7 468	7 399	6 738	7 549	8 274	8 315	83 242	83 766
3860	Fahrrad- und Kfs.-Teile-Industrie	3 271	3 383	3 339	2 454	3 239	3 629	3 678	35 939	35 404
3870	Schneidwaren- und Besteckindustrie	18 018	19 238	19 714	14 122	14 734	15 754	15 498	198 101	212 593
3881	Metallkurwarenindustrie	7 328	7 603	7 574	6 437	7 235	7 583	7 697	80 650	80 328
3891	Werkzeugindustrie	363	402	402	338	383	442	477	3 979	4 207
3895	Sportwarenindustrie	366 043	405 378	402 356	358 549	389 440	420 298	414 488	4017 573	4231 286
51	Feinkeramische Industrie	22 615	24 018	24 354	21 600	22 813	23 838	24 047	249 038	245 596
52	Glasindustrie	36 308	41 222	39 146	40 476	39 198	41 804	41 044	396 595	435 712
54	Holzverarbeitende Industrie	28 709	30 911	31 672	28 415	30 663	32 291	33 106	315 415	332 624
39	Musikinstrumenten-, Spiel-, Schuuckwaren- und Sportgeräte-Industrie	4 076	4 700	4 845	3 365	3 747	4 102	4 262	44 366	39 855
3910	davon: Klavier-, Harmonium- und Orgelbau	181	198	214	156	179	210	228	1 970	2 024
3920	Kleinmusikinstrumentenindustrie	1 099*	1 384*	1 397*	342	513	513	500	11 780*	4 809
3930	Spielwarenindustrie	1 304	1 486	1 521	1 381	1 519	1 642	1 692	14 342	15 552
3940	Turn- und Sportgeräte-Industrie	275	296	307	272	275	335	331	2 979	3 350
3950	Schuuckwarenindustrie	1 080	1 200	1 269	1 097	1 140	1 273	1 379	11 793	12 738
3960	Edelsteinindustrie	137	136	137	117	121	129	132	1 502	1 382
56	Papier und Pappe verarbeitende Industrie	12 523*	13 687*	13 751*	14 026	14 386	15 337	15 379	137 549*	154 714
57	Druckerei- und Vervielfältigungsindustrie	15 620*	16 717*	17 249*	16 603	17 933	18 801	19 243	170 401*	188 875
58	Kunststoffverarbeitende Industrie	13 029*	14 390*	14 349*	14 775	15 806	17 234	17 243	143 215*	168 168
61	Ledererzeugende Industrie	12 940	14 064	13 708	13 671	13 672	14 312	14 099	142 265	149 989
62	Lederverarbeitende und Schuhindustrie	6 278	7 131	7 273	6 232	6 773	7 412	7 655	68 481	72 382
6210	davon: Lederverarbeitende Industrie	1 189	1 309	1 405	1 144	1 189	1 409	1 516	12 830	14 393
6250	Schuhindustrie	5 089	5 822	5 868	5 088	5 584	6 040	6 139	55 651	57 989
63	Textilindustrie	201 019	224 709	221 318	190 135	213 766	232 870	225 648	2209 399	2322 546
64	Bekleidungsindustrie	10 524	11 428	12 288	9 251	10 683	12 060	12 715	114 550	120 825
65	Wäschereien, Kleiderfärbereien und chemische Reinigungsanstalten 1)	2 402	2 401	2 403					26 299	
	Nahrungs- und Genussmittelindustrie	156 633	214 245	227 300	161 561	163 442	248 608	243 269	1685 873	1857 828
68	Ernährungsindustrie	152 623	209 913	222 794	157 150	159 043	243 805	238 454	1641 938	1808 953
6811	davon: Mühlenindustrie	23 799	25 757	25 350	26 435	25 912	27 536	26 245	262 479	270 838
6813	Mehlmittelindustrie	5 242	5 576	5 509	5 367	5 491	6 017	5 645	57 883	60 822
6815	Stärke- und Kartoffelrocknungsindustrie	5 302	6 959	7 154	5 215	5 566	7 770	7 520	57 020	65 191
6817	Bäckwarenindustrie	2 551	2 703	2 801	2 813	2 874	3 043	3 146	27 761	31 749
6821	Zuckerindustrie	24 408	69 044	88 408	7 281	13 840	91 890	94 189	232 770	288 319
6824	Obst- und Gemüse verarbeitende Industrie	1 481	2 103	2 145	2 112	1 940	2 057	2 010	16 037	17 954
6827	Molkereien und Käseereien	13 452	16 986	16 369	14 269	16 607	18 382	18 098	148 001	161 171
6831	Molkereien und Käseereien	15 223	15 315	14 313	14 766	13 816	13 299	12 314	168 967	184 955
6835	Dauermilch-, Schmelzkäse- und Käseerwerke	11 113	12 226	11 636	11 142	10 585	12 112	11 575	122 194	119 067
6841	Margarine-Industrie	3 310	3 370	3 401	3 254	3 340	3 500	3 325	36 264	35 362
6844	Talgschmelzen und Schmalziedereien	95	103	123	111	106	109	108	1 040	1 179
6851	Fleischverarbeitende Industrie	3 687	4 080	3 906	4 614	4 338	4 395	4 256	40 472	45 104
6855	Fischverarbeitende Industrie	1 261	1 503	1 417	1 562	1 633	1 732	1 556	14 059	14 024
6861	Kaffeemittelindustrie	537	579	569	501	533	561	549	5 919	6 262
6865	Kaffee- und Tee verarbeitende Industrie	611	715	690	652	655	769	840	6 498	7 336
6871	Brauerereien	26 777	28 687	24 636	35 889	31 851	30 181	27 589	293 703	328 243
6872	Mälzereien	2 229</								

noch: D. Brennstoff- und Energieversorgung

B. Strombilanz im November 1957 nach **hauptbeteiligten** Industriegruppen und -zweigen
in 1000 kWh

Nr.	Industriegruppe und -zweig	Fremdbezug		Eigenerzeugung		Abgabe		Gesamtverbrauch
		aus dem öffentlichen Netz	von anderen Betrieben	aus Wasserkraft	aus Kohle und sonstigen Kraftquellen	an das öffentliche Netz	an andere Betriebe	
21	Bergbau	145 693	197 976	5 001	1 488 022	663 539	322 217	850 936
2111	Steinkohlenbergbau	23 657	183 197	-	1 225 818	517 752	318 171	596 748
2114	Braunkohlen- und Pechkohlenbergbau	64 071	1 338	- 42	231 297	143 935	422	152 392
2130	Eisenerzbergbau	26 387	4 638	-	1 182	3	1	32 205
2140	Metallergbergbau	8 151	5 356	2 372	-	187	1 585	14 087
2150	Kali- und Steinsalzbergbau, Salinen	10 959	3 458	1 727	29 211	1 580	2 019	41 756
2160	Erdöl- und Erdgasgewinnung	10 182	8	-	368	-	6	10 552
2170	Flußspat-, Schwefel-, Graphit- u. sonstiger Bergbau	1 622	-	860	58	82	9	2 449
2180	Torfindustrie	664	-	-	88	-	4	749
	Grundstoff- und Produktionsmittelindustrie	1 832 761	267 572	48 212	1 282 880	153 817	90 611	3 186 997
25	Industrie der Steine und Erden	214 905	9 901	561	26 406	598	365	250 810
27	Eisenschaffende Industrie	291 607	75 984	1 453	371 652	40 179	59 341	641 176
2710	davon: Hochofen-, Stahl- und Warmwalzwerke	282 119	73 115	1 449	371 652	40 179	59 339	628 817
2740	Schmiede-, Press- und Hammerwerke	9 488	2 869	-	-	-	2	12 359
2910	Eisen-, Stahl- und Tempergießerei	66 138	2 575	170	8 431	170	602	76 542
3010	Zihsereien und Kaltwalzwerke	52 933	218	1 198	5 811	193	5 334	54 633
28	NE-Metallindustrie	299 525	1 805	1 439	22 299	309	1 934	322 885
2810	davon: Metallhütten und Umschmelzwerke	244 729	1 805	1 299	17 795	211	1 880	262 477
2850	Metallhalbzeugwerke	54 796	-	1 260	4 504	98	54	60 408
2950	Metallgießereien	7 198	9	37	3	-	48	7 199
22	Mineralölverarbeitung und Kohlenwertstoffindustrie	52 660	46 224	-	160 087	69 501	5 842	183 628
2210	davon: Mineralölverarbeitung	-	-	-	-	-	-	-
2230	Braunkohlen- und Torfteerdestillation, Olechieferverachtung und -verarbeitung	51 174	32 302	-	159 879	69 501	5 840	168 014
2250	Kohlenwertstoffindustrie	1 486	13 922	-	208	-	2	15 614
40	Chemische Industrie	728 203	129 386	28 461	483 271	36 279	16 170	1 316 872
53	Sägewerke und holzbearbeitende Industrie	20 216	626	2 634	9 500	1 765	252	30 959
5310	davon: Säge- und Hobelwerke, Holzimprägnieranstalten, Furnierwerke	8 082	353	2 516	4 229	1 722	81	13 377
5360	Sperrholzwerte, Holzfasern- und Holzspanplattenwerke	12 134	273	118	5 271	43	171	17 582
55	Holzschliff, Zellulose, Papier u. Pappe erzeugende Ind.	53 055	657	11 680	191 584	4 823	706	251 447
59	Kautschuk und Asbest verarbeitende Industrie	46 321	187	519	3 836	-	17	50 846
	Investitionsindustrie	501 060	10 324	3 918	83 027	8 416	8 549	581 364
31	Stahlbau (einschl. Leichtmetallbau)	24 892	2 043	30	271	-	156	27 100
32	Maschinenbau	140 934	1 350	724	15 327	1 502	7 038	149 795
33	Fahrzeugbau	70 969	122	121	61 386	6 273	159	126 166
34	Schiffbau	28 997	-	-	1 325	1	-	30 320
35	Luftfahrzeugbau	509	86	-	-	-	5	590
36	Elektrotechnische Industrie	115 467	1 994	464	1 862	80	490	119 217
37	Feinmechanische und optische sowie Uhrenindustrie	11 705	1 12	138	661	4	327	12 885
3020	Stahlverformung	39 682	1 505	1 197	151	282	209	42 044
38	Eisen-, Blech- und Metallwarenindustrie	67 905	3 212	1 244	2 044	274	184	73 947
3830	davon: Hei- und Kochgeräts-Industrie	7 816	-	272	135	7 37	53	8 133
3847	Blechpackungsindustrie	14 987	1 085	499	195	50	39	16 677
3850	Schloß- und Beschlagindustrie	2 621	6	40	40	-	16	2 651
3860	Fahrrad- und Kfz.-Teile-Industrie	5 376	3	46	97	20	20	5 482
3870	Schneidwaren- und Besteckindustrie	8 225	-	109	21	40	-	8 315
3881	Metallwarenindustrie	3 626	-	13	43	-	4	3 678
3887	Metallwarenindustrie	14 135	77	236	1 139	74	15	15 498
3887	Metallwarenindustrie	5 259	40	53	15	-	28	5 339
3891	Werkzeugindustrie	5 528	2 001	16	157	3	2	7 697
3895	Sportwaffenindustrie	332	-	-	202	50	7	477
	Verbrauchsindustrie	305 318	11 533	18 271	92 781	8 797	4 618	414 488
51	Feinkeramische Industrie	22 379	13	125	1 544	1	13	24 047
52	Glasindustrie	34 574	5 584	221	1 254	154	435	41 044
54	Holzverarbeitende Industrie	23 636	193	424	9 222	143	226	33 106
39	Musikinstrumenten-, Spiel-, Schmuckwaren- und Sportgeräte-Industrie	3 891	12	3	357	-	1	4 262
3910	davon: Klavier-, Harmonium- und Orgelbau	174	-	-	54	-	-	228
3920	Kleinmusikinstrumentenindustrie	342	-	-	158	-	-	500
3930	Spielwarenindustrie	1 556	8	3	125	-	-	1 692
3940	Turn- und Sportgeräte-Industrie	311	-	-	20	-	-	331
3950	Schmuckwarenindustrie	1 376	4	-	-	-	1	1 379
3960	Edelesteinindustrie	132	-	-	-	-	-	132
56	Papier und Pappe verarbeitende Industrie	10 307	186	481	4 857	357	95	15 379
57	Druckerei- und Vertriebsmittelindustrie	19 146	80	42	52	11	66	19 243
58	Kunststoffverarbeitende Industrie	15 275	272	67	1 696	12	8	17 290
61	Ledererzeugende Industrie	6 162	28	69	8 261	258	163	14 099
62	Lederverarbeitende und Schuhindustrie	7 385	20	6	350	1	105	7 655
6210	davon: Lederverarbeitende Industrie	3 483	3	3	121	-	94	1 516
6250	Schuhindustrie	5 902	17	64	229	-	11	6 139
63	Textilindustrie	150 370	5 026	16 694	64 859	7 815	3 486	225 648
64	Bekleidungsindustrie	12 193	119	159	329	45	20	12 715
	Wäschereien, Kleiderfabriken und chemische Reinigungsanstalten 1)	-	-	-	-	-	-	-
	Nahrungs- und Genussmittelindustrie	128 804	1 190	5 153	123 136	13 588	1 426	243 269
68	Ernährungsindustrie	124 019	1 189	5 135	123 102	13 566	1 425	238 454
6811	davon: Mühlenindustrie	21 251	18	4 364	2 766	1 661	493	26 245
6813	Mehrmittelindustrie	4 306	60	102	-	14	48	5 645
6815	Stärke- und Kartoffeltrocknungsindustrie	3 317	-	-	4 649	-	446	7 520
6817	Bäckwarenindustrie	3 123	24	-	-	-	1	3 146
6821	Zuckerindustrie	3 365	109	65	102 177	11 471	56	94 189
6824	Obst und Gemüse verarbeitende Industrie	1 749	2	28	243	4	8	2 010
6827	Süßwarenindustrie	17 186	404	7	348	-	47	18 098
6831	Molkereien und Käseereien	11 472	10	-	857	15	10	12 314
3835	Dauermilch-, Schmelzkäse- und Kaseinwerke	3 189	23	25	666	15	-	3 888
6841	Ölmühlenindustrie	7 367	-	124	4 133	49	-	11 575
6844	Margarine-Industrie	3 312	-	-	54	40	1	3 325
6847	Talgchmelzen und Schmelziedereien	108	-	-	-	-	-	108
6851	Fleischverarbeitende Industrie	4 178	6	-	87	4	11	4 256
6855	Fischverarbeitende Industrie	1 535	-	-	28	-	7	1 556
6861	Kaffeemittelindustrie	530	-	9	14	3	1	549
6865	Kaffee und Tee verarbeitende Industrie	841	8	-	-	3	6	840
6871	Brauereien	23 266	311	376	4 134	271	227	27 589
6872	Mälzereien	2 811	72	34	-	16	4	2 897
6873	Alkoholbrennereien und Spirituareinigungsanstalten	1 129	104	-	1 119	-	12	2 340
6875	Spirituosenindustrie	972	4	-	66	-	22	1 020
6877	Weinverarbeitende Industrie	523	-	-	21	-	-	544
6879	Mineralbrunnen-, Mineralwasser- und Limonadenindustrie	1 507	28	-	36	-	-	1 571
6881	Essig-, Senf-, Essenzen- und Gewürzindustrie	512	6	1	16	-	-	535
6885	Eisgewinnung	2 295	-	-	12	-	17	2 290
6891	Futtermittelindustrie	4 175	-	-	237	-	8	4 404
69	Tabakverarbeitende Industrie	4 785	1	18	34	22	1	4 815
6911	davon: Zigaretten-, Rauch-, Kau- u. Schnupftabak-Ind.	3 279	-	18	10	18	1	3 289
6941	Zigarrenindustrie	1 506	-	-	24	4	-	1 526
	Industrie insgesamt	2 915 636	488 595	80 555	3 069 846	848 157	427 421	5 277 054

1) Ab Januar 1957 nicht mehr erfaßt.

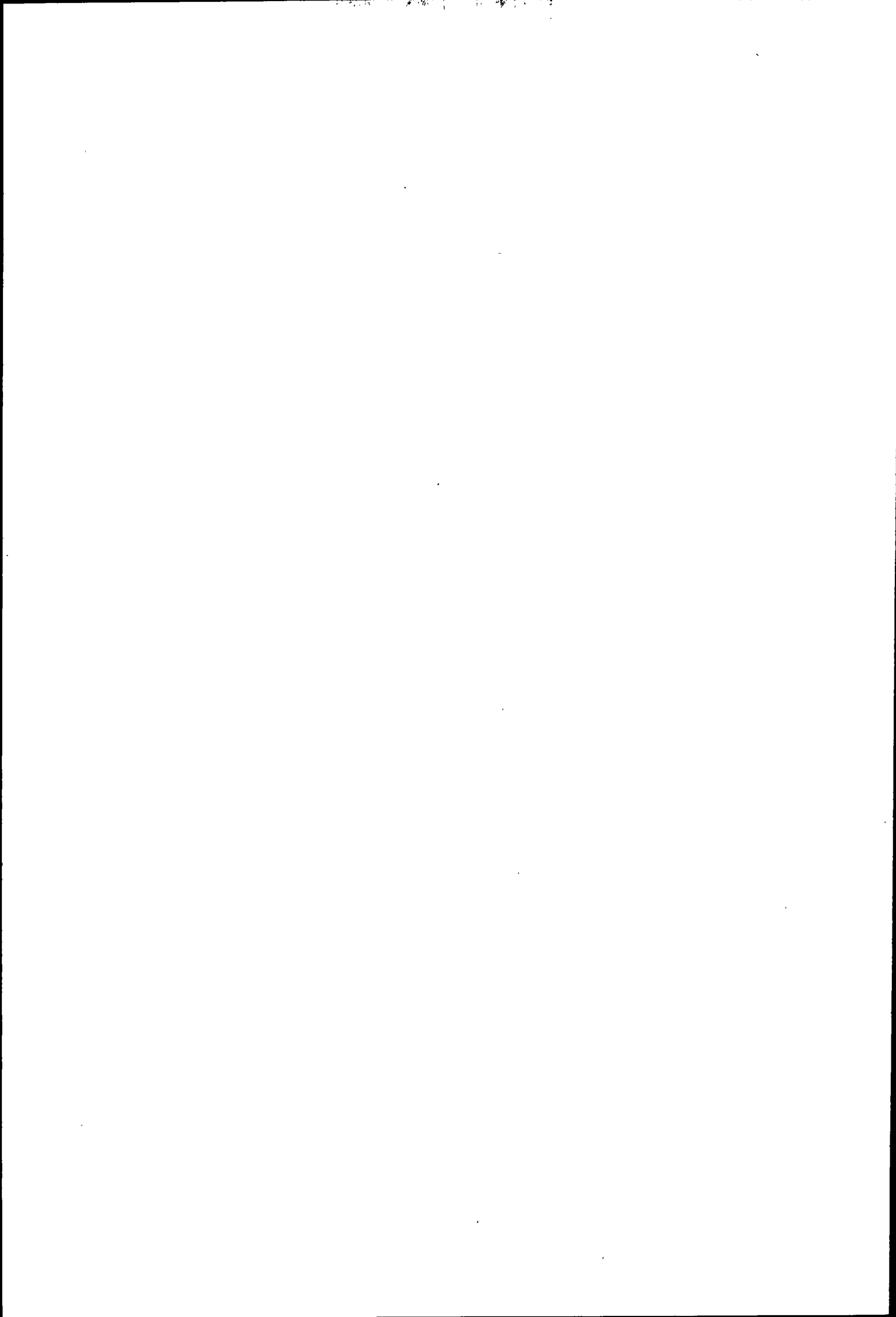



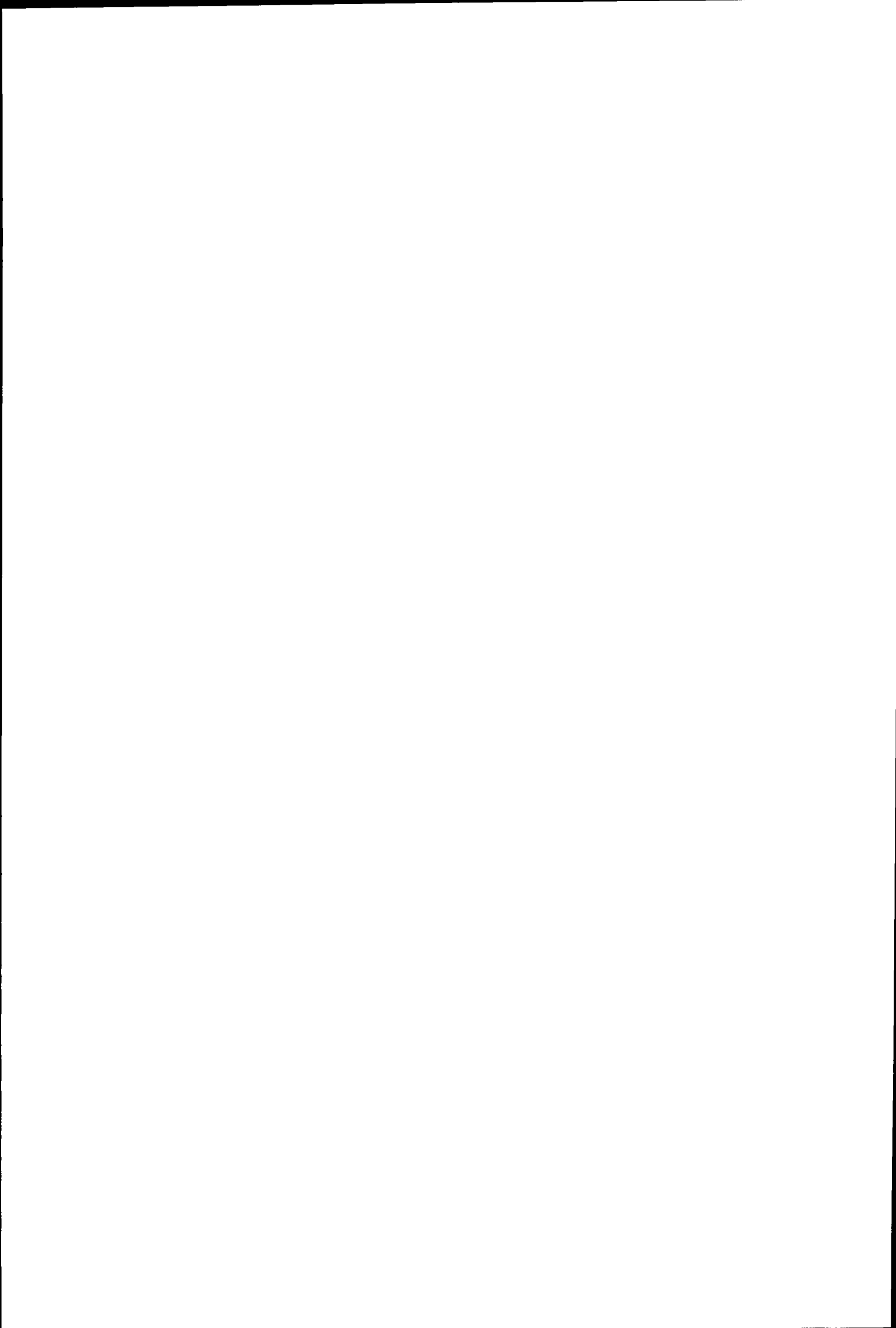



Warenverzeichnis für die Aussenhandelsstatistik gültig ab 1. Januar 1958

Herausgeber: Statistisches Bundesamt

Mit Einführung des neuen Deutschen Gebrauchszolltarifs 1958 erscheint eine Neuauflage des Warenverzeichnisses für die Aussenhandelsstatistik.

In diesem Verzeichnis sind die Abschnitte, Kapitel und Tarifnummern als Hauptgliederung aus dem Deutschen Zolltarif übernommen und für statistische Zwecke zu rund 6000 Warennummern unterteilt worden.

Der gekürzten Gliederung des neuen Zolltarifs wurde durch eine Straffung des Warenverzeichnisses Rechnung getragen. Außerdem wurde versucht, die Vergleichbarkeit mit dem Warenverzeichnis für die Industriestatistik, das in seiner Gliederung die Organisation der deutschen Wirtschaft nach Industriegruppen, Industriezweigen und Fachverbänden widerspiegelt, zu verbessern.

Das „Warenverzeichnis für die Aussenhandelsstatistik“ ist die Grundsystematik der deutschen Aussenhandelsstatistik und ordnet die Waren des Aussenhandels den Nummern zu, nach denen sie in den Ein- und Ausfuhrerklärungen statistisch anzumelden sind. In dieser Form ist es verbindlich für alle Dienststellen der Bundesrepublik Deutschland und Berlins (West), insbesondere für die Zoll- und Finanzverwaltungen, die Aussenhandelsbanken und die Exportausschüsse. Ein alphabetisches Stichwortverzeichnis erleichtert das Auffinden der gewünschten Warenart.

Umfang etwa 520 Seiten, Format DIN A 5

Bezugspreis in Plastik gebunden DM 8.10



W. KOHLHAMMER VERLAG STUTTGART

Demnächst erscheint:

Amtliches Gemeindeverzeichnis für die Bundesrepublik Deutschland



Herausgeber: Statistisches Bundesamt

Das neue Verzeichnis enthält erstmalig die Bevölkerung der Gemeinden des Bundesgebietes nach dem Stand von 1956, also einschließlich der Gemeinden des SAARLANDES. Auch in sonstiger Hinsicht ist es erheblich gegenüber dem für 1953 erschienenen Gemeindeverzeichnis erweitert worden.

Den Hauptteil nehmen alphabetische und systematische Verzeichnisse der Gemeinden ein, in denen wie bisher Schlüsseinnummern Fläche und Bevölkerung am 25. 9. 1956 und 13. 9. 1950 — Saarland am 31. 12. 1956 und 14. 11. 1951 — sowie Koordinaten- und Naturraumschlüssel aufgeführt sind. Ergänzt werden diese beiden Verzeichnisse auf Grund zahlreicher Anregungen aus dem Kreis der Interessenten durch gemeindeweise Angaben über Postleitzahl und Ortsklasse sowie zuständiges Amtsgericht, Arbeitsamt und Finanzamt. Die restlichen Übersichten geben Zusammenfassungen für Kreise, Regierungs-(Verwaltungs-)bezirke und Länder sowie sonstige regionale Zusammenfassungen (naturräumliche Gliederung, Bundestagswahlkreise, Amtsgerichtsbezirke, Arbeits-, Finanz- und Zollamtsbezirke, Handwerks-, Industrie- und Handelskammerbezirke und Postleitgebiete). Außerdem enthält das Verzeichnis eine Aufstellung der Gemeinden mit mehr als 2000 Einwohnern nach der Größe.

Sämtliche Namen- und Grenzänderungen von Gemeindeverwaltungsbezirken und Ländern seit der Volkszählung 1950 sind in einem besonderen Teil zusammengestellt.

Neben der Übersichtskarte für das gesamte Bundesgebiet werden erstmalig auch Karten für die einzelnen Länder beigegeben, in denen Lage und Schlüsselnummer der Kreise und kreisfreien Städte deutlich erkennbar sind.

Umfang etwa 700 Seiten, Format DIN A 4, Halbleinen gebunden, DM 20.—

Subskriptionspreis bis zum Erscheinen DM 18.—



W. KOHLHAMMER VERLAG STUTTGART