

STATISTISCHES  
BUNDESAMT  
WIESBADEN

**DIE  
INDUSTRIE  
DER BUNDESREPUBLIK DEUTSCHLAND**

Reihe 1

**Beschäftigung und Umsatz,  
Brennstoff- und Energieversorgung**

Oktober 1957



Jahrgang 1957 · Nr. 10

W. KOHLHAMMER VERLAG

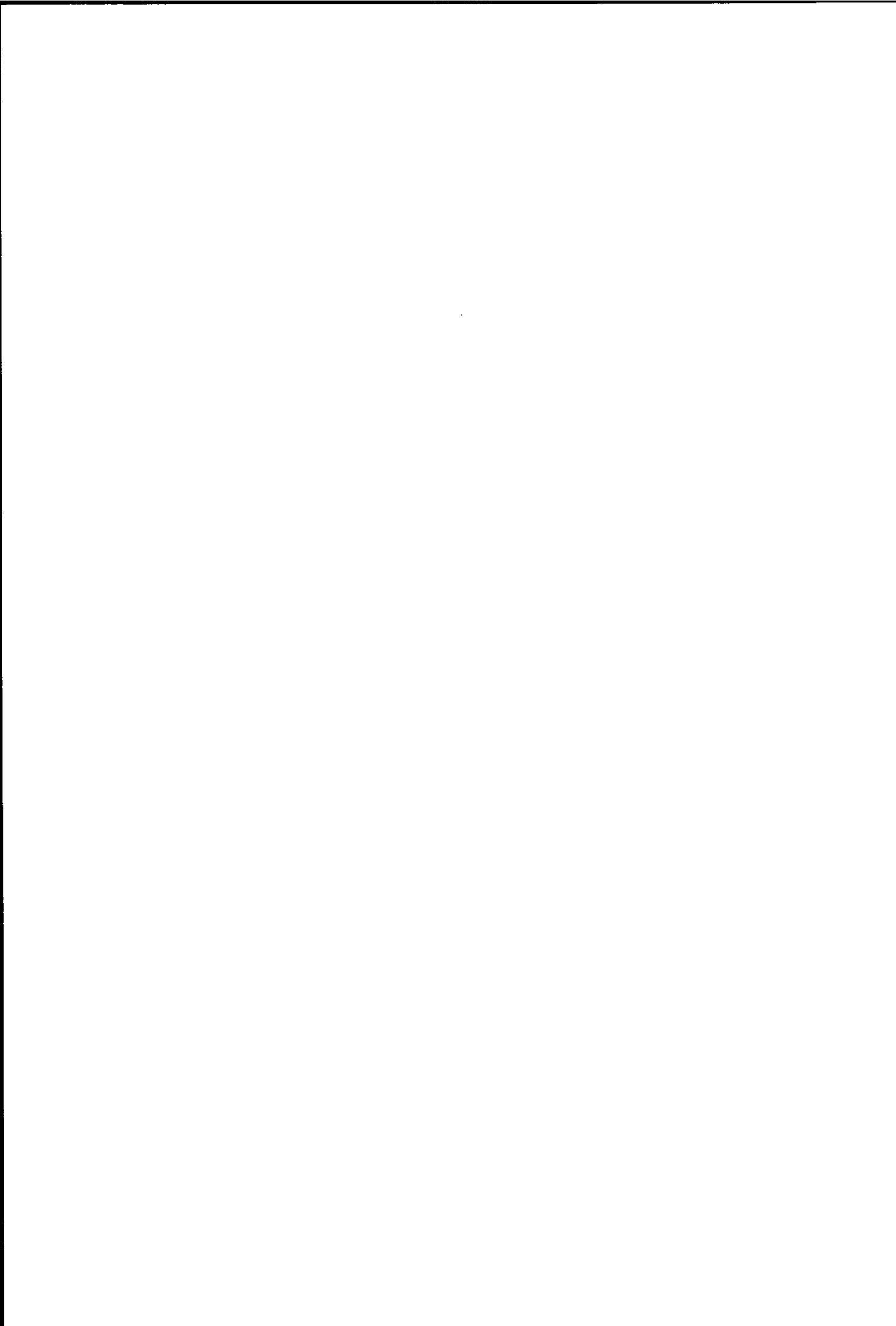

STATISTISCHES  
BUNDESAMT  
WIESBADEN

# **DIE INDUSTRIE**

**DER BUNDESREPUBLIK DEUTSCHLAND**

**Reihe 1**

## **Beschäftigung und Umsatz, Brennstoff- und Energieversorgung**

**Ergebnisse der monatlichen Industrierichterstattung**

**Oktober 1957**



Jahrgang 1957 · Nr. 10

VERLAG W. KOHLHAMMER GMBH., STUTTGART

# Inhalt

	Seite
<b>Vorbemerkung</b> . . . . .	4
 <b>A. Gesamtübersichten</b>	
1. Ausgewählte Merkmale in zeitlicher Entwicklung . . . . .	6
2. Ausgewählte Merkmale nach Ländern . . . . .	6 +
 <b>B. Beschäftigte, Arbeiterstunden, Löhne und Gehälter</b>	
1. Betriebe, Beschäftigte, Arbeiterstunden, Löhne und Gehälter im Oktober 1957, hauptbeteiligt	7
2. Beschäftigte in zeitlicher Entwicklung, beteiligt . . . . .	8
3. Beschäftigte Ende Oktober 1957 nach der Stellung im Betrieb, beteiligt . . . . .	10
4. Beschäftigte Ende Oktober 1957 nach Ländern, beteiligt . . . . .	12 +
5. Geleistete Arbeiterstunden in zeitlicher Entwicklung, hauptbeteiligt . . . . .	14
6. Bruttosumme der Löhne in zeitlicher Entwicklung, hauptbeteiligt . . . . .	15
7. Bruttosumme der Gehälter in zeitlicher Entwicklung, hauptbeteiligt . . . . .	16
 <b>C. Umsatz</b>	
1. Umsatz in zeitlicher Entwicklung, hauptbeteiligt . . . . .	17
2. Umsatz in zeitlicher Entwicklung, beteiligt . . . . .	18
3. Umsatz im Oktober 1957 nach Absatzgebieten (Inland, Ausland), beteiligt . . . . .	20
4. Umsatz im Oktober 1957 nach Ländern, beteiligt . . . . .	22 +
5. Auslandsumsatz in zeitlicher Entwicklung, beteiligt . . . . .	24
 <b>D. Brennstoff- und Energieversorgung</b>	
1. Gesamtkohleverbrauch in zeitlicher Entwicklung, hauptbeteiligt . . . . .	26
2. Verbrauch von Steinkohle und Steinkohlenbriketts in zeitlicher Entwicklung, hauptbeteiligt .	27
3. Verbrauch von Steinkohlenkoks in zeitlicher Entwicklung, hauptbeteiligt . . . . .	28
4. Kohleverbrauch und -bestand im Oktober 1957 nach Kohlenarten, hauptbeteiligt . . . . .	29
5. Heizölverbrauch in zeitlicher Entwicklung, hauptbeteiligt . . . . .	31
6. Gasverbrauch in zeitlicher Entwicklung, hauptbeteiligt . . . . .	32
7. Stromverbrauch in zeitlicher Entwicklung, hauptbeteiligt . . . . .	33
8. Strombilanz im Oktober 1957, hauptbeteiligt . . . . .	34

Zur Beachtung: Auf den mit "+" versehenen Seiten sind die wichtigsten Ergebnisse für Berlin (West) mitaufgeführt.

Die Statistischen Landesämter bringen in ihren Veröffentlichungen die Länderergebnisse der Industrieberichterstattung einheitlich unter der Nummer E I 1.

In früheren Heften der Veröffentlichungsserie  
**„Die Industrie der Bundesrepublik Deutschland“**  
veröffentlichte Sondertabellen

Berichtszeit	Fundstelle
<b>Jahresergebnisse der Industrierichterstattung</b>	
1950 bis 1954 . . . . .	Sonderheft 9
1951 bis 1955 . . . . .	Sonderheft 12
1952 bis 1956 . . . . .	Sonderheft 14
<b>Ergebnisse nach Betriebsgrößenklassen</b>	
September 1952 . . . . .	Teil 1, 3. Jg., Heft 5, Seite 37
September 1953 . . . . .	Teil 1, 4. Jg., Heft 1/2, Seite 48
September 1954 . . . . .	Teil 1, 5. Jg., Heft 1/2, Seite 49
September 1955 . . . . .	Sonderheft 12, Seite 20
September 1956 . . . . .	Sonderheft 14, Seite 27
<b>Ergebnisse der einmal jährlich meldenden Betriebe<sup>1)</sup></b>	
August 1950 . . . . .	Teil 1, 1. Jg., Heft 9, Seite 5
September 1952 . . . . .	Teil 1, 3. Jg., Heft 5, Seite 30
September 1953 . . . . .	Teil 1, 4. Jg., Heft 1/2, Seite 47
September 1954 . . . . .	Teil 1, 5. Jg., Heft 1/2, Seite 48
September 1955 . . . . .	Teil 1, 6. Jg., Heft 1/2, Seite 53
September 1956 . . . . .	Reihe 1, Jg. 1957, Nr. 3, Seite 35
<b>Ergebnisse für Vertriebenen- und Zugewandertenbetriebe</b>	
September 1952 . . . . .	Teil 1, 3. Jg., Heft 5, Seite 47
September 1953 . . . . .	Teil 1, 3. Jg., Heft 12, Seite 35
	Teil 1, 4. Jg., Heft 1/2, Seite 53
September 1954 . . . . .	Teil 1, 4. Jg., Heft 12, Seite 36
	Teil 1, 5. Jg., Heft 1/2, Seite 55
September 1955 . . . . .	Teil 1, 6. Jg., Heft 7, Seite 39
September 1956 . . . . .	Teil 1, 6. Jg., Heft 12, Seite 39
	Reihe 1, Jg. 1957, Nr. 3, Seite 36
<b>Ergebnisse nach kreisfreien Städten und Landkreisen</b>	
1950, 1952 und 1956 (jeweils April) . . . . .	Reihe 4: Sonderveröffentlichung Nr. 16

1) Im allgemeinen Betriebe mit 1 bis 9 Beschäftigten.

Nachdruck – auch auszugsweise – nur mit Quellenangabe gestattet  
Erschienen am 4. Januar 1958

## Vorbemerkung

- 1) Soweit kein Gebietsstand angegeben ist, beziehen sich die Ergebnisse auf das Bundesgebiet ohne Saarland und Berlin.
- 2) Im allgemeinen sind nur Betriebe mit 10 und mehr Beschäftigten erfaßt. Der Anteil der nicht einbezogenen Kleinbetriebe mit weniger als 10 Beschäftigten ist jedoch in den meisten Industriegruppen und -zweigen sehr gering (Vgl. 6.Jg., Heft 1/2, S.53). Nicht erfaßt sind Elektrizitäts-, Gas- und Wasserwerke für die öffentliche Versorgung sowie Betriebe der Bauindustrie.
- 3) Abweichend von der unter Ziffer 2 genannten Erhebungsgrenze werden zur Verbesserung der Representation in folgenden Ländern und Industriegruppen bzw. -zweigen auch Betriebe mit weniger als 10 Beschäftigten einbezogen (Stand Januar 1957):
- |                    |      |  |   |
|--------------------|------|--|---|
| Schleswig-Holstein | 6831 | Molkereien und Käsereien   | Betriebe mit 6 und mehr Beschäftigten   |
| Hessen             | 6831 | Molkereien und Käsereien   | Betriebe mit 5 und mehr Beschäftigten   |
| Rheinland-Pfalz    | 3960 | Edelsteinindustrie   | Betriebe mit 6 und mehr Beschäftigten   |
|                    | 6831 | Molkereien und Käsereien   | Betriebe mit 6 und mehr Beschäftigten   |
| Bayern             | 5310 | Säge- und Hobelwerke,<br>Holzprägnieranstalten,<br>Furnierwerke  | Säge- und Hobelwerke: Betriebe mit<br>einem Jahreseinschnitt von mindestens<br>1000 fm Rundholz |
|                    | 6831 | Molkereien und Käsereien   | alle Betriebe   |
| Berlin (West)      |      | In verschiedenen Industriegruppen und -zweigen ab einem durchschnittlichen<br>Monatsumsatz von mindestens 10 000.- DM. Zusätzlich erfaßt werden hierdurch<br>395 Betriebe (darunter 144 Betriebe der Bekleidungsindustrie) mit einem<br>Beschäftigtenanteil von 1,0 vH und einem Umsatzanteil von 1,5 vH, gemessen<br>an der gesamten Industrie. |   |
- 4) Im Inhalt der nachstehenden Industriegruppen und -zweige treten ab Berichtsmonat Januar 1957 einige Umgruppierungen ein, durch die die Zahlen für 1957 mit den Vorjahresergebnissen nicht voll vergleichbar sind:
- |      |  |   |
|------|--|---|
| 2111 | Steinkohlenbergbau   | 1956 ohne, 1957 einschl. Steinkohlenteer (roh) und Rohbenzol  |
| 2114 | Braunkohlen- und Pechkohlenbergbau   | 1956 ohne, 1957 einschl. Braunkohlenteer (roh)  |
| 2160 | Erdöl- und Erdgasgewinnung   | 1956 ohne, 1957 einschl. Schieferteer   |
| 2180 | Torfindustrie  | 1956 ohne, 1957 einschl. Torfteer   |
| 2230 | Braunkohlen- und Torfteerdestillation, Ölschieferverschmelzung und -verarbeitung | 1956 einschl., 1957 ohne Braunkohlenteer (roh), Schieferteer und Torfteer   |
| 2250 | Kohlenwertstoffindustrie   | 1956 einschl., 1957 ohne Steinkohlenteer (roh) und Rohbenzol  |
| 2910 | Eisen-, Stahl- und Tempergießereien  | 1956 einschl., 1957 ohne gußeiserne Öfen und Herde  |
| 36   | Elektrotechnische Industrie  | 1956 ohne, 1957 einschl. Sprechmaschinen, bespielte Schallplatten, bespielte Magnettonbänder und sonstige bespielte Tonträger (in beiden Jahren jedoch einschl. elektrische Plattenspieler)             |
| 3830 | Heiz- und Kochgeräte-Industrie   | 1956 ohne, 1957 einschl. gußeiserne Öfen und Herde  |
| 3920 | Kleinmusikinstrumentenindustrie  | 1956 einschl., 1957 ohne Sprechmaschinen, bespielte Schallplatten, bespielte und unbespielte Magnettonbänder und sonstige bespielte Tonträger (in beiden Jahren jedoch ohne elektrische Plattenspieler) |
| 5630 | Herstellung von Spezialpapieren und Verpackungsmitteln aus Papier und Pappe      | 1956 einschl., 1957 ohne Faltschachteln und Weichpackungen; 1956 ohne, 1957 einschl. bedruckte Tüten und Beutel   |
| 57   | Druckerei- und Vervielfältigungsindustrie  | 1956 ohne, 1957 einschl. Faltschachteln und Weichpackungen; 1956 einschl., 1957 ohne bedruckte Tüten und Beutel   |
| 58   | Kunststoffverarbeitende Industrie  | 1956 ohne, 1957 einschl. unbespielte Magnettonbänder  |
- 5) Die beiden Merkmale „Beschäftigung“ und „Umsatz“ werden nach zwei verschiedenen Gesichtspunkten zusammengestellt:
- Bei der Aufbereitung nach „hauptbeteiligten Industriegruppen und -zweigen“ werden die Ergebnisse nach örtlichen Betriebseinheiten aufgerechnet, d.h. es werden kombinierte Betriebe (Betriebe, die mehreren Industriegruppen und -zweigen angehören, z.B. Maschinenfabrik und Gießerei) mit den Angaben für den gesamten Betrieb der Industriegruppe bzw. dem Industriezweig zugerechnet, in der bzw. in dem das Schwergewicht des Betriebes, gemessen an den Beschäftigtenzahlen, liegt.
  - Bei der Aufbereitung nach „beteiligten Industriegruppen und -zweigen“ werden dagegen kombinierte Betriebe auf die verschiedenen Industriegruppen bzw. -zweige aufgeteilt, denen die einzelnen Betriebsteile ihrer Produktion entsprechend zuzurechnen sind.
- Angaben nach „hauptbeteiligten Industriegruppen und -zweigen“ liegen für alle Erhebungsmerkmale, Angaben nach „beteiligten Industriegruppen und -zweigen“ nur für die Beschäftigten und den Umsatz vor. Bei Vergleichen zwischen verschiedenen Erhebungsmerkmalen einer Industriegruppe oder eines Industriezweiges (z.B. Beschäftigte und Umsatz, Beschäftigte und Kohleverbrauch usw.) ist darauf zu achten, daß nur Merkmale verglichen werden, die nach dem gleichen Gesichtspunkt aufbereitet worden sind.

6) Für die einzelnen Merkmale in den Tabellen werden nachstehende Definitionen gegeben:

- Betriebe = Erfasste örtliche Einheiten, soweit sie als selbständig produzierende Betriebe anzusehen sind.
- Beschäftigte = Alle am Monatsende im Betrieb Tätigen, einschl. tätiger Inhaber und mithelfender Familienangehöriger, soweit diese in einem arbeitsrechtlichen Verhältnis zum Betrieb stehen, aber ohne Heimarbeiter.
- Geleistete Arbeiterstunden = Alle von den Arbeitern (einschl. gewerblicher Lehrlinge) tatsächlich geleisteten (nicht die bezahlten) Stunden.
- Löhne, Gehälter = Bruttosumme ohne Pflichtanteile des Arbeitgebers zur Sozialversicherung. Lohn- und Gehaltszuschläge (einschl. Gratifikationen) sind einbezogen. Nicht erfaßt werden dagegen allgemeine soziale Aufwendungen sowie Vergütungen, die als Spesenersatz anzusehen sind.
- Umsatz = Umsatz aus eigener Erzeugung ohne Umsatz in Handelsware (Waren, die durch den Betrieb angekauft und ohne weitere Be- oder Verarbeitung bzw. ohne Einbau in andere Erzeugnisse weiterverkauft werden). Die Umsätze beruhen auf Rechnungswerten (Fakturenwerten) einschl. etwa darin enthaltener Verbrauchsteuern und Kosten für Fracht, Verpackung, Porti und Spesen, auch wenn diese gesondert berechnet werden. In Berlin (West) werden als Umsatz die Lieferwerte (die z.T. auch Lieferungen an andere Betriebe des gleichen Unternehmens enthalten) erfaßt.
- Inlandsumsatz = Umsatz mit Empfängern im Bundesgebiet (ohne Saarland), in Berlin und in der Sowjetzone sowie Umsatz mit den im Bundesgebiet stationierten ausländischen Streitkräften.
- Auslandsumsatz = Direktumsätze der Industriebetriebe mit Abnehmern im Ausland und im Saarland und - soweit einwandfrei erkennbar - Umsätze mit deutschen Exporteuren.
- Kohleverbrauch = Gesamtverbrauch für Fabrikation, Heizung, Strom-, Gas- und Dampferzeugung usw.  
Umrechnung in Tonnen Steinkohle-Einheiten  
nach folgendem Schlüssel:  
1 t Steinkohle = 1 t Steinkohlenbriketts = 1 t Steinkohlenkoks =  
3 t Rohbraunkohle = 1,5 t Braunkohlenbriketts = 1,5 t Braunkohlenkoks = 2 t tschechische Hartbraunkohle = 1,5 t bayerische Pechkohle.
- Heizölverbrauch = Alle Heizöle aus der Verarbeitung von Mineralöl, Steinkohle und Braunkohle einschl. Eigenverbrauch der Hersteller.
- Gasverbrauch = Fremdbezug von Ortsgas und Kokereigas einschl. Ferngas, jedoch nicht Gatorgas, Gichtgas und andere Gase. Im Kohlenbergbau und in der eisenschaffenden Industrie einschl. des Selbstverbrauchs von Gas aus der Eigenerzeugung. Kokereigas umgerechnet auf einen einheitlichen Heizwert  $H_0 = 4300 \text{ kcal/m}^3$ .
- Stromverbrauch = Gesamtverbrauch einschl. Eigenverbrauch industrieller Stromerzeugungsanlagen.

#### Zeichenerklärung

- r = berichtigte Zahl
- (an Stelle einer Zahl) = nichts vorhanden
- . (an Stelle einer Zahl) = Kein Nachweis vorhanden

Differenzen bei einzelnen Summenpositionen sind durch Runden von Zahlen entstanden.

# A. Gesamtübersichten

Betriebe mit 10 und mehr Beschäftigten

## 1. Ausgewählte Merkmale in zeitlicher Entwicklung

	Betriebe im Jahresdurchschnitt bzw. am Ende des Monats	Beschäftigte 1000	Geleistete Arbeiter- stunden Mill.	Bruttosumme der		Umsatz		Kohle- verbrauch 1000 t - SKB	Heizöl- verbrauch 1000 t	Gas- verbrauch Mill.cbm	Strom- verbrauch Mill.kWh
				Löhne	Gehälter	insgesamt	darunter Auslands- umsatz				
1950 MD	47 187	4 797	770	984	280	6 700	555	4 616	.	.	2 405
1951 MD	48 309	5 332	851	1 259	357	9 159	976	5 017	.	.	2 858
1952 MD	50 074	5 518	875	1 382	408	9 949	1 154	5 276	.	.	3 135
1953 MD	50 558	5 751	907	1 488	456	10 514	1 272	5 166	.	1 234	3 382
1954 MD	50 784	6 062	960	1 624	505	11 745	1 543	5 403	114	1 198	3 828
1955 MD	51 515	6 576	1 040	1 875	583	13 076	1 816	6 092	172	1 385	4 285
1956 MD	52 884	6 991	1 079	2 137	681	15 471	2 173	6 257	256	1 487	4 715
1955 Juli	51 512	6 645	1 035	1 885	580	13 831	1 751	5 662	159	1 445	4 273
August	51 509	6 729	1 055	1 953	581	14 211	1 733	5 775	168	1 453	4 357
September	51 518	6 772	1 100	1 972	588	15 201	1 902	5 799	174	1 394	4 392
Oktober	51 512	6 809	1 106	1 962	594	15 306	1 944	6 484	199	1 434	4 557
November	51 498	6 823	1 105	2 056	616	15 177	1 921	6 639	211	1 408	4 546
Dezember	51 506	6 755	1 104	2 141	694	15 369	2 138	6 738	221	1 482	4 573
1956 Januar	52 853	6 777	1 075	2 006	648	13 974	1 812	6 654	246	1 484	4 612
Februar	52 853	6 763	1 027	1 914	647	13 354	1 785	6 956	274	1 374	4 379
Marz	52 831	6 823	1 079	2 051	648	15 283	2 196	6 520	255	1 505	4 599
April	52 863	6 964	1 061	2 040	657	14 869	2 091	6 018	246	1 444	4 493
Mai	52 862	7 005	1 070	2 189	661	14 967	2 099	5 683	230	1 509	4 519
Juni	52 898	7 021	1 099	2 158	675	15 867	2 345	5 839	224	1 461	4 680
Juli	52 908	7 058	1 079	2 158	682	15 536	2 152	5 815	233	1 528	4 750
August	52 923	7 098	1 099	2 248	683	15 868	2 215	5 888	249	1 524	4 821
September	52 901	7 101	1 080	2 117	681	16 077	2 295	5 771	253	1 487	4 760
Oktober	52 909	7 126	1 147	2 243	688	17 053	2 444	6 707	281	1 532	5 103
November	52 890	7 118	1 113	2 273	714	16 902	2 371	6 731	301	1 460	5 023
Dezember	52 900	7 038	1 023	2 244	784	15 896	2 271	6 504	288	1 531	4 847
1957 Januar	52 274	6 993	1 074	2 236	725	15 559	2 281	6 749	314	1 548	5 045
Februar	52 525	7 018	1 011	2 051	722	15 153	2 366	6 020	273	1 456	4 666
Marz	52 662	7 065	1 058	2 162	721	16 529	2 576	6 377	285	1 586	5 080
April	52 700	7 171	1 053	2 239	728	16 209	2 541	5 942	263	1 547	4 856
Mai	52 687	7 217	1 095	2 361	739	16 805	2 639	6 053	274	1 607	5 086
Juni	52 671	7 232	977	2 245	740	15 250	2 451	5 358	252	1 528	4 703
Juli	52 674	7 280	1 064	2 346	745	16 981	2 524	5 780	257	1 571	5 095
August	52 673	7 328	1 048	2 359	746	16 781	2 504	5 854	268	1 552	5 113
September	52 653	7 354	1 045	2 253	752	17 262	2 575	5 937	277	1 493	5 087
Oktober	52 619	7 373	1 100	2 341	759	18 343	2 687	6 693	313	1 554	5 414

## 2. Ausgewählte Merkmale nach Ländern

	Betriebe im Jahresdurchschnitt bzw. am Ende des Monats	Beschäftigte 1000	Geleistete Arbeiter- stunden Mill.	Bruttosumme der		Umsatz		Kohle- verbrauch 1000 t - SKB	Heizöl- verbrauch 1000 t	Gas- verbrauch Mill.cbm	Strom- verbrauch Mill.kWh
				Löhne	Gehälter	insgesamt	darunter Auslands- umsatz				
MD 1956											
Schleswig-Holstein	1 599	158	25	45	13	403	52	76	26	11	61
Hamburg	1 571	209	31	64	25	776	100	45	30	6	69
Niedersachsen	4 594	615	97	186	55	1 545	212	525	37	40	332
Bremen	486	96	15	32	9	282	57	21	7	2	27
Nordrhein-Westfalen	16 334	2 735	427	939	272	6 268	872	4 283	86	1 334	2 556
Hessen	4 576	568	84	161	65	1 145	208	235	11	30	227
Rheinland-Pfalz	3 093	328	50	94	33	694	100	302	13	35	322
Baden-Württemberg	9 925	1 250	190	347	118	2 436	339	332	17	16	494
Bayern	10 704	1 032	160	270	91	1 920	232	436	29	12	627
Bundesgebiet (ohne Saarland und Berlin)	52 884	6 991	1 079	2 137	681	15 471	2 173	6 257	256	1 487	4 715
Berlin (West)	3 036	261	36	65	31	490	51	36	3	11	43
Oktober 1957											
Schleswig-Holstein	1 571	172	27	53	15	508	64	94	27	13	76
Hamburg	1 546	227	32	69	29	909	104	37	36	6	82
Niedersachsen	4 565	660	101	210	62	1 805	273	669	45	31	414
Bremen	476	106	17	36	10	351	102	18	9	2	34
Nordrhein-Westfalen	16 228	2 855	434	1 032	301	7 410	1 068	4 503	112	1 399	2 928
Hessen	4 532	600	84	171	72	1 333	249	230	13	31	262
Rheinland-Pfalz	3 032	342	51	101	35	843	134	332	10	40	361
Baden-Württemberg	9 939	1 308	192	373	133	2 933	432	331	24	16	536
Bayern	10 730	1 104	164	297	102	2 255	262	479	37	15	703
Bundesgebiet (ohne Saarland und Berlin)	52 619	7 373	1 100	2 341	759	18 343	2 687	6 693	313	1 554	5 414
Berlin (West)	3 059	283	37	72	35	633	64	32	4	11	50



## B. Beschäftigte, Arbeiterstunden, Löhne und Gehälter

Betriebe mit 10 und mehr Beschäftigten

### 1. Betriebe, Beschäftigte, Arbeiterstunden, Löhne und Gehälter im Oktober 1957 nach hauptbeteiligten Industriegruppen und -zweigen

Nr.	Industriegruppe und -zweig	Betriebe	Beschäftigte insgesamt	davon		Geleistete Arbeiterstunden	Bruttoausgabe	
				Inhaber und Angestellte	Arbeiter einschl. gewerbl. Lehrlinge		Löhne	Gehälter
21	<b>Bergbau</b>	690	670 674	62 391	608 283	1004 311	308 059	56 455
2111	Steinkohlenbergbau	233	539 766	46 325	493 441	83 457	257 989	43 491
2114	Braunkohlen- und Pechkohlenbergbau	96	46 625	5 019	41 606	7 671	19 363	4 571
2130	Eisenerzbergbau	73	24 520	2 507	22 013	3 800	9 240	1 994
2140	Metallergbergbau	23	9 262	947	8 255	1 428	3 637	738
2150	Kali- und Steinsalzbergbau, Salinen	42	23 807	2 878	20 989	3 478	8 874	2 533
2160	Erdöl- und Erdgasgewinnung	72	15 412	3 807	11 605	2 189	4 941	2 656
2170	Flussspat-, Sphäropat-, Graphit- u. sonstiger Bergbau	35	3 198	288	2 910	512	1 165	194
2180	Torfindustrie	116	8 084	620	7 464	1 517	2 850	278
	<b>Grundstoff- und Produktengüterindustrien</b>	12 172	1 566 910	288 712	1 278 198	233 870	558 388	190 369
25	Industrie der Steine und Erden	5 295	259 584	32 493	227 091	44 571	99 947	17 082
27	Eisenschaffende Industrie	129	300 388	42 109	258 279	46 397	135 956	35 420
2710	davon: Hochofen-, Stahl- und Warmwalzwerke	93	285 724	39 572	246 152	44 235	150 149	31 636
2740	Schmied-, Press- und Hammerwerke	36	14 664	2 537	12 127	2 162	5 807	1 784
2910	Eisen-, Stahl- und Temperierereien	567	141 759	18 676	123 083	21 980	53 085	11 080
3010	Ziehereien und Kaltwalzwerke	444	68 468	10 408	58 060	10 531	24 271	6 464
28	NE-Metallindustrie	186	74 623	13 220	61 403	11 233	26 301	8 509
2810	davon: Metallhütten und Umschmelzwerke	84	24 761	4 079	20 682	3 865	9 288	2 919
2850	davon: Metallhalbzeugwerke	102	49 862	9 141	40 721	7 348	17 013	5 590
2950	Metallgießereien	267	21 461	3 290	18 171	3 290	7 186	1 844
22	Mineralölverarbeitung und Kohlenwertstoffindustrie	107	30 386	7 716	22 670	4 229	10 684	5 744
2210	davon: Mineralölverarbeitung							
2230	davon: Braunkohlen- und Torfteerdestillation, Olschieferverschmelzung und -verarbeitung Kohlenwertstoffindustrie	88	25 181	6 482	18 699	3 438	8 804	4 760
2250	1	1	5 205	1 234	3 971	791	1 880	984
40	Chemische Industrie	1 894	409 254	119 017	290 237	51 257	115 992	81 173
53	Sägewerke und holzbearbeitende Industrie	2 648	86 465	13 410	73 055	13 881	25 830	5 360
5310	davon: Säge- und Hobelwerke, Holzprägnieranstalten, Furnierwerke	2 529	61 394	10 629	50 765	9 763	17 738	3 752
5360	Sperrholzwerte, Holzfaser- und Holzspanplattenwerke	119	25 071	2 781	22 290	4 118	8 092	1 608
55	Holzschnitz-, Zellst., Papier u. Papp-erzeugende Ind.	357	81 007	11 228	69 779	13 473	28 638	7 963
59	Kautschuk und Asbest verarbeitende Industrie	278	93 515	17 145	76 370	12 948	30 498	10 930
	<b>Investitionsgüterindustrien</b>	13 403	2 700 129	534 649	2 165 480	385 627	808 507	320 058
31	Stahlbau (einschl. Leichtmetallbau)	1 074	188 243	39 425	148 818	27 523	61 612	23 994
32	Maschinenbau	4 027	837 468	183 725	653 743	118 924	251 969	110 947
33	Fahrzeugbau	601	321 238	51 712	269 526	46 559	112 909	34 100
34	Schiffbau	196	115 214	12 556	102 658	18 557	42 122	7 869
35	Luftfahrzeugbau	12	4 570	1 154	3 416	593	1 243	678
36	Elektrotechnische Industrie	1 963	599 391	141 625	457 766	78 594	152 123	86 427
37	Feinmechanische und optische sowie Uhrenindustrie	893	143 141	25 126	118 015	20 800	38 509	13 859
3020	Stahlverformung	1 206	121 284	18 311	102 973	18 685	39 265	10 288
38	Eisen-, Blech- und Metallwarenindustrie	3 431	369 580	61 015	308 565	55 392	108 755	31 916
3830	davon: Eis- und Kochgeräte-Industrie	118	34 911	5 939	28 972	5 117	10 941	3 388
3841	Blechwarenindustrie	906	86 103	14 899	71 204	12 938	25 814	7 595
3847	Feinblechpackungsindustrie	106	23 336	6 231	20 655	3 586	8 211	1 471
3850	Schloß- und Beschlagindustrie	369	39 660	2 287	33 423	5 992	12 091	3 210
3860	Fahrrad- und Kfz.-Teile-Industrie	253	34 810	3 188	29 617	5 305	10 763	2 352
3870	Schneidwaren- und Besteckindustrie	360	21 658	5 995	17 770	3 309	6 812	1 813
3881	Metallwarenindustrie	522	61 568	9 929	51 639	9 354	17 208	5 129
3887	Metallkurswarenindustrie	319	35 276	5 756	29 520	5 203	9 185	2 921
3891	Werkzeugindustrie	453	27 578	5 765	21 813	3 911	8 447	3 031
3895	Sportwaffenindustrie	25	4 680	728	3 952	679	1 283	408
	<b>Verbrauchsgüterindustrien</b>	19 425	1 940 905	268 633	1 672 272	300 539	530 325	135 705
51	Feinkeramische Industrie	358	87 703	10 706	76 997	13 409	24 748	5 996
52	Glasindustrie	546	80 165	9 339	70 826	13 078	25 972	5 191
54	Holzverarbeitende Industrie	3 123	225 215	29 538	195 677	36 803	69 102	12 864
59	Musikinstrumenten-, Spiel-, Schmuckwaren- und Sportgeräte-Industrie	1 020	61 824	8 997	52 827	9 846	16 151	3 760
3910	davon: Klavier-, Harmonium- und Orgelbau	34	3 075	399	2 676	508	1 081	215
3920	Kleinmusikinstrumentenindustrie	47	6 729	923	5 806	1 114	1 862	474
3930	Spielwarenindustrie	305	22 445	2 739	19 706	3 569	5 415	1 154
3940	Turn- und Sportgeräte-Industrie	53	4 061	6 577	3 384	626	1 061	282
3950	Schmuckwarenindustrie	406	22 628	3 772	18 856	3 564	6 010	1 547
3960	Eissteinindustrie	175	2 886	487	2 399	465	722	88
56	Papier und Papp verarbeitende Industrie	1 118	99 500	16 078	83 422	15 303	24 794	8 238
57	Druckerei- und Verlags-Industrie	2 733	161 237	30 704	130 533	24 700	55 324	17 274
58	Kunststoffverarbeitende Industrie	637	56 167	10 020	46 147	8 199	14 487	5 287
61	Ledererzeugende Industrie	266	38 630	4 848	33 782	5 972	12 336	2 891
62	Lederverarbeitende und Schuhindustrie	1 397	152 229	18 149	134 080	24 088	40 532	8 510
6210	davon: Lederverarbeitende Industrie	676	43 265	6 075	37 190	6 909	10 315	2 355
6250	Schuhindustrie	721	108 964	12 074	96 890	17 179	30 217	6 155
63	Textilindustrie	4 438	654 933	88 246	566 687	100 264	174 399	48 288
64	Bekleidungsindustrie	3 789	323 302	42 008	281 294	48 877	72 480	17 406
	Wäschereien, Kleiderfärbereien und chemische Reinigungsanstalten 1)							
	<b>Nahrungs- und Genussmittelindustrien</b>	6 929	493 998	104 249	389 749	76 082	135 260	56 162
68	Ernährungsindustrie	6 530	429 262	97 421	331 841	66 050	121 282	52 588
6811	davon: Mühlenindustrie	318	15 764	4 492	11 272	2 168	4 612	2 328
6813	Mehlmittelindustrie	155	20 281	6 030	14 251	2 546	4 444	3 053
6815	Stärke- und Kartoffelrooknungsindustrie	33	5 282	1 455	3 827	739	1 394	772
6817	Bäckwarenindustrie	356	20 971	3 198	17 773	3 444	6 883	1 385
6821	Zuckerindustrie	78	28 282	2 710	25 572	6 839	14 393	2 583
6824	Obst und Gemüse verarbeitende Industrie	439	25 077	4 420	20 657	4 051	5 480	1 936
6827	Süßwarenindustrie	417	78 492	10 170	68 322	12 296	18 490	5 209
6831	Molkereien und Käseereien	2 017	36 400	12 255	24 145	5 733	9 449	6 497
3835	Dauermilch-, Schmelzkäse- und Käsewerke	81	9 536	2 445	7 091	1 402	2 366	1 370
6841	Ölmühlenindustrie	28	7 071	1 726	5 345	1 053	2 491	1 132
6844	Margarine-Industrie	33	8 904	3 291	5 613	1 066	2 505	1 867
6847	Talgschmelzen und Schmalzledereien	13	529	140	389	82	167	73
6851	Fleischverarbeitende Industrie	266	26 738	5 531	21 207	4 185	7 408	2 351
6853	Fischverarbeitende Industrie	166	14 760	1 901	12 859	2 399	4 015	890
6855	Kaffee- und Tee verarbeitende Industrie	24	1 920	485	1 435	260	470	270
6865	Kaffee- und Tee verarbeitende Industrie	134	10 465	4 863	5 602	1 063	1 643	2 283
6871	Brauereien	801	65 043	14 711	50 332	9 633	22 532	10 038
6872	Mälzereien	95	2 656	666	1 990	396	827	379
6873	Alkoholbrennereien und Spirituareinigungsanstalten	49	3 195	1 093	2 132	422	848	583
6875	Spirituosenindustrie	334	12 872	5 198	7 674	1 583	2 457	2 355
6877	Weinverarbeitende Industrie	71	5 074	1 674	3 400	643	940	785
6879	Mineralbrunnen-, Mineralwasser- und Limonadenindustrie	326	15 102	3 707	11 395	2 178	4 012	1 869
6881	Eisig-, Senf-, Essensen- und Gewürzindustrie	138	6 883	3 004	3 879	736	1 172	1 393
6885	Eisgewinnung	28	620	144	476	102	218	72
6891	Futtermittelindustrie	132	7 345	2 142	5 203	1 031	2 066	1 115
69	Tabakverarbeitende Industrie	399	64 736	6 288	57 908	10 032	13 978	3 574
6911	davon: Zigaretten-, Rauch-, Kau- u. Schnupftabak-Ind.	72	16 747	3 366	13 381	2 176	4 445	2 125
6941	Zigarrenindustrie	327	47 989	3 462	44 527	7 856	9 533	1 449
	<b>Industrie insgesamt</b>	52 619	7 372 616	1 258 634	6 113 982	1 100 429	2 340 539	758 749

1) Ab Januar 1957 nicht mehr erfaßt.

noch: B. Beschäftigte, Arbeiterstunden, Löhne und Gehälter

2. Beschäftigte in zeitlicher Entwicklung nach beteiligten Industriegruppen und -zweigen

Nr.	Industriegruppe und -zweig	1956			1957			
		Jahresdurchschnitt	September	Oktober	Juli	August	September	Oktober
21	<b>Bergbau</b>	653 932	656 942	656 876	670 543	671 717	672 781	671 639
2111	Steinkohlenbergbau 1)	529 246*	529 267*	530 300*	537 630	539 212	541 523	542 107
2114	Braunkohlen- und Pechkohlenbergbau	43 876*	44 541*	44 710*	46 360	46 648	46 706	46 586
2130	Eisenerzbergbau	22 705	22 827	22 894	24 228	24 308	24 480	24 526
2140	Metallerzbergbau	9 451	9 428	9 421	9 236	9 110	8 956	8 868
2145	Kali- und Steinsalzbergbau, Salinen	23 765	23 609	23 559	23 877	23 755	23 644	23 611
2160	Erdöl- und Erdgasgewinnung	13 470*	13 631*	13 490*	14 319	14 434	14 496	14 354
2170	Flussspat-, Schwefel-, Graphit- u. sonstiger Bergbau	3 428	3 448	3 407	3 541	3 539	3 507	3 493
2180	Torfindustrie	7 993*	10 191*	9 015*	11 352	10 711	9 469	8 094
	<b>Grundstoff- und Produktionsüberindustrie</b>	1516 624	1551 378	1541 881	1585 552	1594 444	1591 280	1583 706
25	Industrie der Steine und Erden	260 007	279 371	272 470	273 222	271 575	267 622	261 315
2511	davon: Natursteinindustrie	45 322	50 645	49 749	48 155	47 671	47 203	46 546
2521	Sand- und Kiesindustrie	11 748	12 564	12 461	11 987	11 954	11 836	11 748
2527	Gewinnung und Aufbereitung von Schiefer, Tonen, Kaolin und sonstigen Mineralien	13 402	13 454	13 331	13 511	13 376	13 167	12 909
2531	Zementindustrie	21 923	22 201	22 038	22 022	21 922	21 631	21 424
2532	Kalkindustrie	17 023	17 305	17 184	16 799	16 780	16 849	16 664
2533	Gips- und Kreide-Industrie	3 283	3 416	3 381	3 399	3 380	3 320	3 199
2541	Ziegelindustrie	58 897	65 611	61 509	63 882	63 286	61 065	57 348
2542	Grobsteinindustrie	4 590	4 579	4 618	4 955	4 992	4 992	4 938
2543	Feuerfeste Industrie	21 590	21 966	22 006	21 852	21 906	21 954	21 827
2550	Betonsteinindustrie	33 986	36 776	35 937	36 557	36 530	36 129	35 699
2561	Kalksandsteinindustrie	5 676	6 056	5 919	6 040	5 862	5 899	5 885
2562	Bims- und Bimssteinindustrie	9 355	11 040	10 352	9 752	9 547	9 283	9 001
2564	Isolier- und Leichtbauplattenindustrie	3 741	3 840	3 829	3 764	3 772	3 748	3 709
2565	Asbestsementwarenindustrie	3 400	3 611	3 661	4 243	4 292	4 287	4 267
2590	Sonstige Industrien der Steine und Erden	6 071	6 307	6 495	6 304	6 305	6 259	6 151
27	Eisenschaffende Industrie	240 439	244 785	245 183	260 761	263 761	264 715	265 178
2710	davon: Hochofen-, Stahl- und Warmwalzwerke	218 175	222 051	222 444	238 161	241 115	242 056	242 505
2740	Schmiede-, Press- und Hammerwerke	22 264	22 734	22 739	22 600	22 646	22 659	22 673
2910	Eisen-, Stahl- und Tempergießereien	172 802*	174 860*	173 959*	170 204	171 265	169 865	169 375
3010	Ziehereien und Kaltwalzwerke	71 961	72 750	72 873	75 686	76 598	76 730	76 798
28	NE-Metallindustrie	73 149	73 442	73 133	76 074	76 601	76 851	76 646
2810	davon: Metallhütten und Umschmelzwerke	24 860	24 960	24 902	25 216	25 276	25 271	25 178
2850	Metallhalbzeugwerke	48 289	48 482	48 231	50 858	51 325	51 580	51 468
2950	Metallgießereien	30 227	29 917	29 796	30 576	30 904	31 036	31 025
22	Mineralölverarbeitung und Kohlenwertstoffindustrie	28 089	28 622	28 579	29 583	29 704	29 601	29 584
2210	davon: Mineralölverarbeitung	21 765	22 181	22 151	22 901	23 016	23 057	23 057
2230	Braunkohlen- und Torfteeerdestillation, Ölschiefervereschmelzung und -verarbeitung Kohlenwertstoffindustrie 2)	6 324	6 441	6 428	6 682	6 688	6 544	6 527
2250	Chemische Industrie	385 509	391 461	391 417	406 962	411 029	412 406	412 073
4010	davon: Chemische Industrie (ohne Chemiefaserind.)	347 703	353 881	353 928	369 169	373 003	374 402	374 200
4090	Chemiefaserindustrie	37 806	37 580	37 489	37 793	38 026	38 004	37 873
53	Sägewerke und holzverarbeitende Industrie	89 917	91 352	90 508	90 851	90 196	89 348	88 830
5310	davon: Säge- und Hobelwerke, Holzinprägnieranstalten, Furnierwerke	.	.	.	67 378	66 529	65 451	64 672
5360	Sperrholzwerke, Holzfaser- und Holzspanplattenwerke	.	.	.	23 473	23 667	23 897	24 158
55	Holzschliff, Zellulose, Papier u. Pappe erzeugende Ind.	72 636	73 258	73 540	75 711	76 270	76 391	76 466
59	Kautschuk und Asbest verarbeitende Industrie	91 888	91 560	90 443	95 922	96 581	96 735	96 416
5910	davon: Kautschukverarbeitende Industrie	85 231	85 057	84 014	89 223	89 767	89 914	90 204
5960	Asbestverarbeitende Industrie	6 657	6 503	6 429	6 699	6 814	6 821	6 212
	<b>Investitionsüberindustrie</b>	2491 602	2523 941	2528 509	2640 820	2658 125	2667 451	2670 603
31	Stahlbau (einschl. Leichtmetallbau)	174 194	178 183	178 987	184 451	185 548	187 253	186 989
3110	davon: Stahlhoch-, Stahlbrücken- und Stahlwasserbau (einschl. Leichtmetallbau)	67 725	69 443	69 949	71 526	71 219	72 003	71 912
3120	Weichenbau	3 157	3 236	3 264	3 661	3 746	3 808	3 814
3130	Waggonbau	24 673	24 130	24 086	23 994	23 685	23 339	23 213
3140	Feld- und Industriebahnbau	3 058	3 351	3 274	3 430	3 497	3 857	3 582
3150	Dampfkessel-, Behälter- und Rohrleitungsbau	50 244	51 381	51 574	56 092	57 049	57 550	57 665
3160	Montage und Reparatur von Wärme-, Lüftungs- und gesundheitstechnischen Anlagen	25 337	26 642	26 840	25 748	26 352	26 696	26 803
32	Maschinenbau	784 088	796 714	797 769	830 256	834 553	834 186	830 115
33	Fahrzeugbau	310 943	310 852	308 641	323 337	324 145	324 145	322 550
3311	davon: Kraftwagenindustrie (einschl. Herstellung von Motoren und Straßenzugmaschinen)	163 956	167 086	165 539	177 545	179 527	180 138	181 501
3317	Kraftindustrie (einschl. Herstellung von Motoren und Mopeds)	25 950	23 237	22 374	21 112	20 700	20 361	18 725
3330	Herst. von Kraftfahrzeugteilen und -zubehör	66 540	68 159	67 382	67 960	67 072	67 231	66 560
3341	E.v. Aufbauten (s.B. Karosserien) u. Anhängern	28 417	26 952	27 775	28 515	28 526	28 396	28 259
3347	Gespannfahrzeugaufbau	1 663	1 666	1 711	1 930	1 993	1 976	1 922
3350	Fahrrad- und Kinderwagenindustrie	8 536	8 028	8 217	8 249	8 068	7 837	7 672
3390	Kfz.- und Fahrrad-Reparaturwerkstätten	15 881	15 724	15 643	18 026	18 259	18 206	17 911
34	Schiffbau	91 330	93 266	92 998	103 241	103 483	103 701	105 691
35	Luftfahrzeugbau	454	250	1 050	2 518	3 804r	5 331	6 386
36	Elektrotechnische Industrie	517 687*	528 221*	530 354*	559 951	568 549r	573 598	577 339
37	Feinmechanische und optische sowie Uhrenindustrie	137 417	138 500	139 262	143 125	143 549	143 897	144 123
3710	davon: Optische Industrie	22 226	22 461	22 817	23 721	23 318	23 432	23 621
3720	Foto-, projektions- u. kinotechn. Industrie	38 465	38 947	38 878	40 275	40 826	40 786	40 699
3750	Feinmechanische Industrie	31 800	32 026	32 181	32 834	33 025	33 153	33 221
3760	Medizinmechanische und orthopädisch. Ind.	9 735	9 715	9 600	10 137	10 181	10 160	10 124
3770	Uhrenindustrie	35 191	35 351	35 786	36 158	36 199	36 366	36 458
3020	Stahlverformung	123 594	123 592	123 032	125 659	126 218	126 321	127 454
38	Eisen-, Blech- und Metallwarenindustrie	351 895	354 363	356 416	368 282	368 276	369 025	369 956
3830	davon: Blech- und Kochgerate-Industrie	28 545*	28 780*	29 167*	33 274	33 389	33 824	33 714
3841	Blechwarenindustrie	106 396	108 827	109 683	88 985	88 751	89 145	89 081
3847	Feinblechpackungsindustrie	.	.	.	23 249	23 713	23 647	23 418
3850	Schloß- und Beschlagindustrie	34 723	34 692	34 850	36 593	36 827	36 892	37 357
3860	Fahrrad- und Kfz.-Teile-Industrie	36 092	35 050	34 533	34 185	33 876	33 937	33 944
3870	Schneidwaren- und Besteckindustrie	22 528	22 503	22 684	22 703	22 687	22 761	23 085
3881	Metallwarenindustrie	89 854	90 815	91 804	59 660	59 997	60 046	60 611
3887	Metallwarenindustrie	29 775	29 598	29 599	33 799	33 915	33 635	33 694
3891	Werkzeugindustrie	3 982	4 098	4 096	4 428	4 497	4 598	4 730
3895	Sportwaffenindustrie	.	.	.	.	.	.	.

\* Vgl. Vorbemerkung Ziffer 4. - 1) Einschl., 2) ohne Beschäftigte von Kohlenwertstoffbetrieben, die dem Steinkohlenbergbau angeschlossen sind.

noch: B. Beschäftigte, Arbeiterstunden, Löhne und Gehälter

noch: 2. Beschäftigte in zeitlicher Entwicklung nach beteiligten Industriegruppen und -zweigen

Nr.	Industriegruppe und -zweig	1956			1957			
		Jahresdurchschnitt	September	Oktober	Juli	August	September	Oktober
	<b>Verbrauchsgüterindustrie</b>	<b>1888 979</b>	<b>1910 009</b>	<b>1925 720</b>	<b>1920 340</b>	<b>1930 995</b>	<b>1940 414</b>	<b>1953 686</b>
51	Feinkeramische Industrie	87 229	87 525	87 587	87 773	88 340	88 690	88 900
5110	davon: Porzellanindustrie	35 930	36 247	36 506	36 108	36 350	36 602	36 729
5140	Steingut- und Feinsteinzeugindustrie	8 781	8 831	8 832	8 787	8 833	8 913	9 036
5140	Ton- und Töpferwarenindustrie	2 209	2 199	2 272	2 266	2 266	2 291	2 313
5150	Sanitärkeramische Industrie	5 395	5 453	5 467	5 933	5 946	5 945	5 910
5160	Herstellung von technischer und chemisch-technischer Keramik	14 060	13 925	13 535	13 398	13 547	13 511	13 425
5170	Baukeramische Industrie	12 262	12 292	12 337	12 127	12 233	12 165	12 196
5190	Schleifmittelindustrie	8 592	8 578	8 638	9 154	9 165	9 263	9 291
52	Glasindustrie	77 625	78 297	79 164	80 616	81 038	80 606	81 067
5210	davon: Flachglaserzeugende Industrie	13 660	14 412	13 925	13 714	13 835	13 944	14 029
5220	Hohlglaserzeugende Industrie	43 766	43 227	44 314	45 389	45 419	44 790	44 789
5290	Glasverarbeitende und Glasveredelnde Industrie	20 199	20 658	20 925	21 513	21 784	21 872	22 249
54	Holzverarbeitende Industrie	217 550	220 184	222 111	220 477	220 375	220 823	222 703
5410	davon: Holzbauteil- und Holzbauteile-Industrie	19 093	19 817	19 727	19 293	19 326	19 572	19 593
5420	Holzmöbel- und Polstermöbelindustrie	140 103	141 981	144 080	142 447	142 533	143 260	144 950
5430	Holzverpackungsmittelindustrie	9 520	9 544	9 391	9 914	9 713	9 491	9 450
5440	Sonstige Holzwarenindustrie	29 485	29 623	29 641	29 682	29 682	29 695	29 957
5460	Korb-, Korb- und Flechtwarenindustrie	3 823	3 857	3 741	3 822	3 738	3 729	3 777
5470	Pinsele-, Besen- und Bürstenindustrie	10 199	10 058	10 218	10 229	10 215	10 198	10 213
5480	Kork-, Schnitzstoff- und Formstoffindustrie	5 327	5 504	5 313	5 090	4 983	4 878	4 863
39	Musikinstrumenten-, Spiel-, Schmuckwaren- und Sportgeräte-Industrie	63 495	66 227	66 410	61 447	62 161	63 250	63 322
3910	davon: Klavier-, Harmonium- und Orgelbau	2 953	2 954	2 991	2 994	3 040	3 072	3 098
3920	Kleinstmusikinstrumentenindustrie	9 765*	10 354*	10 518*	6 784	6 830	6 844	6 717
3930	Spielwarenindustrie	21 899	24 009	23 902	22 987	23 683	24 483	24 474
3940	Turn- und Sportgeräte-Industrie	4 188	4 389	4 423	4 103	4 034	4 085	4 109
3950	Schmuckwarenindustrie	21 560	21 385	21 455	21 656	21 672	21 880	22 040
3960	Edelsteinindustrie	3 130	3 136	3 121	2 923	2 902	2 886	2 884
56	Papier- und Pappe verarbeitende Industrie	93 285	95 100	96 502	95 339	96 605	97 111	98 668
5611	davon: Tapetenindustrie	3 386	3 357	3 333	3 372	3 480	3 654	3 863
5620	Herstellung von Schreibwaren und Bürobedarf aus Papier und Pappe (einschl. Buchbinderei)	22 376	22 598	23 212	23 891	24 395	24 498	24 648
5630	Herstellung von Spezialpapieren und Verpackungsmitteln aus Papier und Pappe	49 800*	50 488*	51 127*	50 020	50 640	50 761	51 926
5690	Sonstige Papier- und Pappe verarbeitende Industrie	17 723	18 657	18 830	18 056	18 090	18 198	18 231
57	Druckerei- und Vervielfältigungsindustrie	151 398*	154 109*	154 810*	163 173	164 490	165 434	166 079
58	Kunststoffverarbeitende Industrie	52 618*	53 291*	54 654*	63 339	64 077	64 894	66 353
61	Ledererzeugende Industrie	29 563	29 233	29 267	29 721	30 063	30 358r	30 412
62	Lederverarbeitende und Schuhindustrie	146 655	147 913	149 040	152 369	154 807	155 217r	156 325
6210	davon: Ledererarbeitende Industrie	41 490	42 382	43 167	43 852	44 169	44 409	44 720
6250	Schuhindustrie	105 165	105 531	106 237	108 517	110 638	110 808r	111 605
63	Textilindustrie	639 129	641 410	645 053	646 952	648 495	651 100	653 647
64	Bekleidungsindustrie	302 223	308 249	312 680	319 134	320 544	322 923	326 210
6411	davon: Herren- und Knabenoberbekleidungsindustrie	87 814	89 517	90 305	91 771	92 186	92 940	93 719
6412	Damen-, Mädchen- und Kinderoberbekleidungsindustrie	75 356	77 152	78 234	83 087	83 251	84 398	84 590
6420	Wäsche-Industrie (einschl. Herstellung von Haus-, Bett- und Tischwäsche)	56 027	57 213	58 439	58 878	60 496	60 982	61 964
6490	Sonstige Bekleidungsindustrie	83 026	84 367	85 792	85 398	84 611	84 603	85 937
	Wäschereien, Kleiderfärbereien und chemische Reinigungsanstalten 3)	28 209	28 471	28 078				
	<b>Nahrungs- und Genussmittelindustrie</b>	<b>439 837</b>	<b>459 083</b>	<b>472 612</b>	<b>462 628</b>	<b>472 603</b>	<b>481 728</b>	<b>492 982</b>
68	Ernährungsindustrie	372 440	392 595	406 629	398 628	408 555	417 779	428 623
6811	davon: Mühlenindustrie	15 665	15 848	15 801	15 914	15 968	15 962	15 962
6813	Nährmittelindustrie	19 065	19 057	19 207	19 764	19 683	19 599	19 652
6815	Stärke- und Kartoffeltrocknungsindustrie	4 729	4 648	4 984	4 486	4 568	4 612	4 870
6817	Bäckwarenindustrie	18 368	18 745	18 525	19 813	19 903	19 679	19 823
6821	Zuckerindustrie	16 599	17 737	27 763	14 695	14 859	21 769	28 232
6824	Obst und Gemüse verarbeitende Industrie	22 877	30 140	29 164	34 555	34 555	31 163	27 551
6827	Süßwarenindustrie	59 960	66 041	70 859	60 681	65 057	71 845	78 625
6831	Molkereien und Käseereien	43 077	43 510	43 057	36 385	36 355	36 228	35 900
6835	Dauermilch-, Schmelzkäse- und Kaseinwerke	6 738	6 802	6 830	6 581	6 779	6 690	6 548
6841	Ölmühlenindustrie	8 542	8 707	8 813	8 734	8 964	9 201	9 070
6844	Margarine-Industrie	466	473	466	508	514	492	517
6847	Talg-, Schmelz- und Schmalziedereien	24 005	24 554	24 694	26 061	26 393	26 485	26 966
6851	Fleischverarbeitende Industrie	13 170	15 212	15 480	11 600	13 068	14 205	14 676
6855	Fischverarbeitende Industrie	2 106	2 083	2 078	1 944	1 928	1 926	1 918
6861	Kaffeemittelindustrie	8 856	8 954	9 028	10 229	10 354	10 495	10 916
6865	Kaffee- und Tee verarbeitende Industrie	57 597	59 198	58 331	64 945	64 900	64 081	62 882
6871	Brauereien	3 599	3 305	3 816	3 266	3 405	3 602	4 033
6872	Mälzereien							
6873	Alkoholfabrikation und Spiritusreinigungsanstalten	3 316	3 301	3 278	3 255	3 243	3 249	3 272
6875	Spiritusindustrie	11 116	11 216	11 712	10 881	10 942	11 396	12 053
6877	Weinverarbeitende Industrie	4 694	4 775	4 971	4 983	4 857	4 979	5 235
6879	Mineralbrunnen-, Mineralwasser- und Limonadenindustrie	14 100	14 309	13 875	19 858	18 178	16 495	16 071
6881	Essig-, Senf-, Essensen- und Gewürzindustrie	6 001	6 145	6 033	6 578	6 633	6 779	6 732
6885	Eisgewinnung	881	914	846	905	867	833	796
6891	Futtermittelindustrie	6 933	6 921	6 968	7 312	7 282	7 284	7 610
69	Tabakverarbeitende Industrie	67 397	66 488	65 983	64 000	64 048	63 949	64 359
6911	davon: Zigaretten-, Rauch-, Kau- und Schnupftabak-Industrie				16 738	16 656	16 344	16 286
6941	Zigarrenindustrie				47 262	47 392	47 605	48 073
	<b>Industrie insgesamt</b>	<b>6990 974</b>	<b>7101 353</b>	<b>7125 598</b>	<b>7279 883</b>	<b>7327 884</b>	<b>7353 660</b>	<b>7372 616</b>

\* Vgl. Vorbemerkung Ziffer 4. - 3) Ab Januar 1957 nicht mehr erfasst.

noch: B. Beschäftigte, Arbeiterstunden, Löhne und Gehälter

3. Beschäftigte Ende Oktober 1957 nach beteiligten Industriegruppen und -zweigen und nach der Stellung im Betrieb

Nr.	Industriegruppe und -zweig	Beteiligte Betriebe bzw. Betr.-Teile	Beschäftigte						insgesamt ohne Heimarbeiter	
			Inhaber und Angestellte einschließlich Kaufm. Lehrlinge		Arbeiter ohne gewerbliche Lehrlinge		Gewerbliche Lehrlinge	insgesamt	weiblich	
			Anzahl	insgesamt	weiblich	insgesamt	weiblich	insgesamt	insgesamt	weiblich
21	<b>Bergbau</b>	.	62 349	6 557	576 594	9 003	32 696	671 639	15 560	
2111	Steinkohlenbergbau 1)	245	46 589	4 472	466 068	5 967	29 450	542 107	10 439	
2114	Braunkohlen- und Feinkohlenbergbau	97	4 982	481	40 725	559	879	46 586	1 040	
2130	Eisenerzbergbau	75	2 426	273	21 242	362	858	24 526	635	
2140	Metallergbergbau	24	993	103	7 626	111	249	8 868	214	
2150	Kali- und Steinsalzbergbau, Salinen	45	2 863	351	19 916	409	832	23 611	760	
2160	Erdöl- und Erdgasgewinnung	74	3 571	672	10 452	319	331	14 354	991	
2170	Flußspat-, Schwefel-, Graphit- u. sonstiger Bergbau	39	306	55	3 165	145	22	3 493	200	
2180	Torfindustrie	117	619	150	7 400	1 151	75	8 094	1 281	
	<b>Grundstoff- und Produktionsgüterindustrie</b>	.	288 215	83 971	1 258 893	159 500	36 598	1 583 706	244 167	
25	<b>Industrie der Steine und Erden</b>	.	32 467	8 043	225 668	8 465	3 180	261 315	16 523	
2511	davon: Natursteinindustrie	1 220	4 951	1 014	40 853	577	742	46 546	1 591	
2521	Sand- und Kiesindustrie	483	1 969	586	9 679	101	100	11 748	687	
2527	Gewinnung und Aufbereitung von Schiefer, Rohton, Kaolin und sonstigen Mineralien	317	1 234	270	11 529	323	146	12 909	593	
2531	Zementindustrie	97	3 136	677	17 767	378	521	21 424	1 055	
2532	Kalkindustrie	260	2 208	481	14 211	203	245	16 664	687	
2533	Cips- und Kreide-Industrie	89	473	127	2 710	172	16	3 199	299	
2541	Ziegelindustrie	1 521	5 634	1 259	51 455	3 719	259	57 348	4 979	
2542	Grobfeste Industrie	55	550	157	4 336	107	52	4 358	264	
2543	Feuerfeste Industrie	147	3 142	661	18 414	724	271	21 827	1 591	
2550	Betonsteinindustrie	919	4 706	1 282	30 291	1 116	702	35 699	2 401	
2561	Kalksandsteinindustrie	121	548	160	5 323	33	14	5 885	493	
2562	Bims- und Bimssteinindustrie	121	548	160	5 323	33	14	5 885	493	
2564	Isolier- und Leichtbauplattenindustrie	105	578	180	7 457	83	20	9 001	178	
2565	Asbestwareindustrie	12	684	251	3 567	251	16	4 267	502	
2590	Sonstige Industrien der Steine und Erden	164	1 130	344	4 994	336	27	6 151	680	
27	<b>Eisenschaffende Industrie</b>	.	37 776	7 592	219 925	6 234	7 477	265 178	13 929	
2710	davon: Hochofen-, Stahl- und Warmwalzwerke	150	34 370	6 739	201 776	5 660	6 359	242 505	12 486	
2740	Schmiede-, Press- und Hammerwerke	80	3 406	853	18 149	574	1 118	22 673	1 443	
2910	Eisen-, Stahl- und Temperierereien	938	19 272	4 767	141 621	6 032	8 482	169 375	10 924	
3010	Ziehereien und Kaltwalzwerke	607	11 410	3 465	63 731	8 465	1 657	76 798	11 835	
28	FE-Metallindustrie	.	13 931	4 335	60 732	5 578	1 983	76 646	9 952	
2810	davon: Metallhütten und Umschmelzwerke	145	4 557	1 121	19 922	699	255	25 178	2 975	
2850	Metallhalbzeugwerke	164	9 374	3 214	40 810	4 639	1 284	51 468	7 879	
2950	Metallgießereien	665	4 137	1 286	25 293	3 635	1 595	31 025	4 926	
22	Mineralölverarbeitung und Kohlenwertstoffindustrie	.	7 487	1 646	21 297	1 022	800	29 584	2 679	
2210	davon: Mineralölverarbeitung	116	6 061	1 366	16 410	811	586	23 057	2 185	
2230	Braunkohlen- und Torfverdestillation, Gasifizierung und -verarbeitung	4	105	17	384	16	17	506	33	
2250	Kohlenwertstoffindustrie 2)	42	1 321	263	4 503	195	197	6 021	461	
40	<b>Chemische Industrie</b>	.	119 789	40 512	283 819	72 244	8 465	412 073	113 216	
4010	davon: Chemische Industrie (ohne Chemiefaserind.)	2 204	113 531	38 660	252 976	64 466	7 693	374 200	103 555	
4090	Chemiefaserindustrie	18	6 258	1 852	30 843	7 778	37 772	37 873	9 661	
53	Sägewerke und holzbearbeitende Industrie	.	13 706	3 154	74 445	8 939	679	88 830	12 097	
5310	davon: Säge- und Hobelwerke, Holzimprägnieranstalten, Furnierwerke	3 143	11 153	2 444	52 990	3 991	529	64 672	6 439	
5360	Sperrholzwerte, Holzfasern- und Holzspanplattenwerke	222	2 553	710	21 455	4 948	150	24 158	5 658	
55	Holzschliff-, Zellst., Papier u. Pappe erzeugende Ind.	396	10 728	3 041	64 328	9 890	1 410	76 466	12 339	
59	Kautschuk und Asbest verarbeitende Industrie	.	17 512	6 130	78 034	28 996	870	96 416	35 147	
5910	davon: Kautschukverarbeitende Industrie	287	16 074	5 524	73 332	26 710	798	90 204	32 235	
5960	Asbestverarbeitende Industrie	47	1 438	606	4 702	2 286	72	6 212	2 892	
	<b>Investitionsgüterindustrie</b>	.	533 634	166 057	1 967 374	430 905	169 595	2 670 603	597 955	
31	<b>Stahlbau (einschl. Leichtmetallbau)</b>	.	38 601	8 632	135 438	3 140	12 950	186 989	11 797	
3110	davon: Stahlhoch-, Stahlbrücken- und Stahlwasserbau (einschl. Leichtmetallbau)	516	14 575	2 756	51 507	1 321	5 830	71 912	4 080	
3120	Weichenbau	29	683	156	3 042	92	89	3 814	228	
3130	Wagonbau	70	3 785	868	17 902	665	1 526	23 213	1 543	
3140	Feld- und Industriebahnau	31	608	150	2 696	47	278	3 582	197	
3150	Dampfessel-, Behälter- und Rohrleitungsbau	391	12 596	2 906	41 878	851	3 191	57 665	3 766	
3160	Montage und Reparatur von Wärme-, Lüftungs- und gesundheitstechnischen Anlagen	465	6 354	1 816	18 413	164	2 036	26 803	1 983	
32	<b>Maschinenbau</b>	4 983	186 362	53 083	562 307	51 457	81 446	830 115	104 805	
33	Fahrzeugbau	52	32 369	14 939	257 239	23 701	12 942	322 550	38 682	
3311	davon: Kraftwagenindustrie (einschl. Herstellung von Motoren und Straßenzugmaschinen)	48	27 519	7 173	149 051	9 956	4 931	181 501	17 156	
3317	Krafttraktorindustrie (einschl. Herstellung von Motoren und Mopeds)	57	3 749	1 302	14 209	1 594	767	18 725	2 901	
3330	Herst. von Kraftfahrzeugteilen und -zubehör	300	11 413	3 495	52 545	8 954	2 602	66 560	12 458	
3341	H.v. Aufbauten (z.B. Karosserien) u. Anhängern	187	4 409	1 288	21 308	1 074	2 542	28 259	2 362	
3347	Gespannfahrzeugbau	36	321	88	1 376	13	225	1 922	101	
3350	Fahrrad- und Kinderwagenindustrie	118	1 253	473	6 143	1 655	276	7 672	2 128	
3390	Kfz.- und Fahrrad-Reparaturwerkstätten	180	3 705	1 120	12 607	455	1 599	17 911	1 576	
34	Schiffbau	217	11 323	2 298	85 926	1 072	8 442	105 691	3 378	
35	Luftfahrzeugbau	21	1 589	397	4 547	431	250	6 386	828	
36	Elektrotechnische Industrie	2 329	137 406	47 033	415 425	173 436	24 508	577 339	220 731	
37	Feinmechanische und optische sowie Uhrenindustrie	.	25 546	10 088	110 348	51 133	8 229	144 123	61 513	
3710	davon: Optische Industrie	189	4 463	1 701	17 821	7 988	1 337	23 621	9 714	
3720	Foto-, projektions- u. kinotechn. Industrie	131	7 319	2 986	31 538	15 799	1 842	40 699	18 794	
3750	Feinmechanische Industrie	342	6 925	2 548	23 354	8 155	2 942	33 221	10 717	
3760	Medizinmechanische und orthopädisch. Ind.	186	2 175	941	7 172	3 032	777	10 124	4 044	
3770	Uhrenindustrie	314	4 664	1 912	30 463	16 159	1 331	36 458	18 244	
3020	Stahlverformung	1 644	19 247	6 382	102 821	23 296	5 386	127 454	29 695	
38	Eisen-, Blech- und Metallwarenindustrie	.	61 191	23 205	293 323	103 199	15 442	369 956	126 526	
3830	davon: Hei- und Kochgeräte-Industrie	198	5 760	1 950	26 495	3 995	1 459	33 714	5 949	
3841	Blechwarenindustrie	1 390	15 539	5 510	68 466	13 466	5 076	89 081	18 995	
3847	Feinblechpackungsindustrie	145	2 643	969	20 386	14 027	389	23 418	14 998	
3850	Schloß- und Beschlagindustrie	481	5 990	2 330	29 693	11 280	1 674	37 357	13 615	
3860	Fahrrad- und Kfz.-Teile-Industrie	432	4 984	1 760	27 598	8 523	1 362	33 944	10 287	
3870	Schneidwaren- und Besteckindustrie	411	4 061	1 652	18 512	6 571	712	23 085	8 232	
3881	Metallwarenindustrie	749	9 760	4 024	48 941	24 738	1 910	60 611	28 824	
3887	Metallkürwarenindustrie	492	5 569	2 329	27 017	14 304	1 108	33 694	16 646	
3891	Werkzeugindustrie	655	6 170	2 417	22 632	4 597	1 520	30 322	7 018	
3895	Sportwaffenindustrie	36	715	264	3 783	1 698	232	4 730	1 962	

1) Einschl., 2) ohne Beschäftigte von Kohlenwertstoffbetrieben, die dem Steinkohlenbergbau angeschlossen sind.

noch: B. Beschäftigte, Arbeiterstunden, Löhne und Gehälter

noch: 3. Beschäftigte Ende Oktober 1957 nach beteiligten Industriegruppen und -zweigen und nach der Stellung im Betrieb

Nr.	Industriegruppe und -zweig	Beteiligte Betriebe bzw. Betr.-Teile	Beschäftigte						
			Inhaber und Angestellte einschließlich kaufm. Lehrlinge		Arbeiter ohne gewerbliche Lehrlinge		Gewerbliche Lehrlinge	insgesamt ohne Heimarbeiter	
			Anzahl	insgesamt	weiblich	insgesamt		weiblich	insgesamt
<b>Verbrauchsindustrien</b>			269 936	106 017	1 627 655	933 679	56 095	1 953 686	1 060 282
51	Feinkeramische Industrie		10 917	3 714	76 270	38 525	1 713	88 900	42 348
5110	davon: Porzellanindustrie	108	3 563	1 063	32 209	19 969	957	36 729	21 077
5130	Steingut- und Feinsteingindustrie	60	1 027	359	7 875	4 396	154	9 036	4 787
5140	Ton- und Töpferwarenindustrie	24	294	97	1 983	949	36	2 313	1 069
5150	Sanitärkeramische Industrie	61	681	220	5 168	999	61	5 910	1 219
5160	Herstellung von technischer und chemisch-technischer Keramik	58	1 749	570	11 333	5 895	343	13 425	6 470
5170	Baukeramische Industrie	49	1 087	324	10 980	4 282	129	12 196	4 610
5190	Schleifmittelindustrie	87	2 516	1 081	6 722	2 035	53	9 291	3 116
52	Glasindustrie		9 497	3 137	69 755	21 179	1 815	81 067	24 352
5210	davon: Flachglaserzeugende Industrie	25	2 076	581	11 845	1 437	108	14 029	2 018
5220	Hohlglaserzeugende Industrie	118	4 194	1 319	39 592	11 719	1 003	44 789	13 041
5290	Glasverarbeitende und glasveredelnde Industrie	466	3 227	1 237	18 318	8 023	704	22 249	9 293
54	Holzverarbeitende Industrie		29 109	9 658	188 814	47 631	4 780	222 705	57 353
5410	davon: Holzbauten- und Holzbauteile-Industrie	577	2 795	860	16 213	2 406	585	19 595	3 274
5420	Holzmöbel- und Polstermöbelindustrie	1 859	17 995	5 826	123 413	25 818	3 542	144 950	31 672
5430	Holzverpackungsmittelindustrie	466	1 044	303	8 347	1 913	59	9 450	2 218
5440	Sonstige Holzwarenindustrie	804	4 226	1 429	25 241	8 509	390	29 857	9 949
5460	Korb-, Korb- und Flechtwarenindustrie	135	531	216	3 212	1 760	34	3 777	1 980
5470	Pinsele-, Besen- und Bürstenindustrie	202	1 692	695	8 367	5 092	154	10 213	5 798
5480	Kork-, Schnittstoff- und Formstoffindustrie	107	826	329	4 021	2 133	16	4 863	2 462
39	Musikinstrumenten-, Spiel-, Schachwaren- und Sportgeräte-Industrie		9 170	4 128	51 546	30 026	2 606	63 322	34 686
3910	davon: Klavier-, Harmonium- und Orgelbau	37	399	120	2 561	523	138	3 098	644
3920	Kleinausinstrumentenindustrie	53	918	324	5 602	2 486	197	6 717	2 811
3930	Spielwarenindustrie	389	2 961	1 359	21 125	15 292	388	24 474	16 668
3940	Turn- und Sportgeräte-Industrie	89	705	316	3 314	1 194	90	4 109	1 511
3950	Turn- und Sportgeräte-Industrie	443	3 695	1 862	16 703	9 795	1 642	22 040	12 149
3960	Schachwarenindustrie	179	492	147	2 241	736	151	2 884	903
56	Papier und Pappe verarbeitende Industrie		15 621	6 452	81 591	54 201	1 456	98 668	60 829
5611	davon: Tapetenindustrie	34	739	301	3 066	750	58	3 863	1 051
5620	Herstellung von Schreibwaren und Bürobedarf aus Papier und Pappe (einschl. Buchbinderei)	313	3 907	1 599	20 239	14 055	502	24 648	15 667
5630	Herstellung von Spezialpapieren und Verpackungsmitteln aus Papier und Pappe	772	7 501	3 019	43 746	29 730	679	51 926	32 841
5690	Sonstige Papier und Pappe verarbeitende Industrie	333	3 474	1 533	14 540	9 666	217	18 231	11 270
57	Druckerei- und Vertriebsverarbeitungsindustrie	2 912	31 543	11 856	122 290	42 816	12 246	166 079	54 984
58	Kunststoffverarbeitende Industrie	941	11 356	4 658	53 888	26 341	1 109	66 353	31 012
61	Ledererzeugende Industrie	313	3 822	1 071	26 165	6 711	425	30 412	7 786
62	Ledererzeugende und Schuhindustrie		18 505	7 592	134 585	85 077	3 235	156 325	94 222
6210	davon: Ledererzeugende Industrie	765	6 228	2 848	36 938	25 984	1 554	44 720	29 265
6250	davon: Schuhindustrie	744	12 277	4 744	97 647	59 093	1 681	111 605	64 957
63	Textilindustrie	4 575	88 408	31 995	553 051	342 829	12 188	653 647	378 709
64	Bekleidungsindustrie		41 988	21 776	269 700	238 343	14 522	326 210	274 001
6411	davon: Herren- und Knabenoberbekleidungsindustrie	939	10 994	4 205	79 673	64 729	3 052	93 719	71 749
6412	Damen-, Mädchen- und Kinderoberbekleidungsindustrie	1 275	11 193	6 835	67 790	62 523	5 607	84 590	74 950
6420	Wäsche-Industrie (einschl. Herstellung von Haus-, Bett- und Tischwäsche)	840	7 070	4 117	51 341	49 924	3 553	61 964	57 517
6490	Sonstige Bekleidungsindustrie	1 576	12 731	6 619	70 896	61 167	2 310	85 937	69 805
	Wäschereien, Kleiderfärbereien und chemische Reinigungsanstalten 3)								
<b>Nahrungs- und Genussmittelindustrien</b>			104 500	38 109	382 719	193 219	5 763	492 982	231 763
68	Ernährungsindustrie		97 725	35 627	325 392	144 494	5 506	428 623	180 318
6811	davon: Mühlenindustrie	495	4 570	1 299	11 178	1 844	214	15 962	3 144
6813	Mehrmittelindustrie	231	6 284	2 433	13 313	8 348	55	19 652	10 783
6815	Stärke- und Kartoffeltrocknungsindustrie	41	1 179	481	3 644	964	47	4 870	1 445
6817	Bäckwarenindustrie	372	3 071	1 545	16 587	5 553	165	19 823	6 958
6821	Zuckerindustrie	81	2 698	735	25 385	3 737	149	28 232	4 472
6824	Obst- und Gemüse verarbeitende Industrie	534	4 775	1 981	22 688	16 150	88	27 551	18 132
6827	Süßwarenindustrie	501	10 192	4 730	68 055	55 413	378	78 625	60 166
6831	Molkereien und Käseereien	2 042	12 212	3 819	22 471	6 933	1 217	35 900	10 778
6835	Dauermilch-, Schmelzkäse- und Kaseinwerke	148	2 288	928	6 217	2 569	43	8 548	3 497
6841	Ölmühlenindustrie	43	1 642	441	5 013	389	58	6 713	831
6844	Margarine-Industrie	39	3 370	1 117	5 651	1 940	49	9 070	3 057
6847	Talg-, Schmelz- und Schmalzsiedereien	36	118	37	399	87	-	517	124
6851	Fleischverarbeitende Industrie	313	5 628	2 872	20 976	7 985	362	26 966	10 947
6855	Fischverarbeitende Industrie	212	1 862	846	12 781	10 088	33	14 676	10 939
6861	Kaffeesmittelindustrie	55	499	142	1 409	601	10	1 918	743
6865	Kaffee- und Tee verarbeitende Industrie	178	4 961	3 327	5 954	4 648	1	10 916	6 975
6871	Brauereien	808	14 526	1 159	46 233	4 905	2 123	62 882	8 065
6872	Mälzereien	342	1 750	213	2 987	96	296	4 033	311
6873	Alkoholfabrikation und Spiritusreinigungsanstalten	146	1 037	294	2 201	262	34	3 272	557
6875	Spiritosenindustrie	440	5 059	2 209	6 902	3 583	92	12 053	5 792
6877	Weinverarbeitende Industrie	118	1 755	885	3 453	1 875	27	5 235	2 760
6879	Mineralbrunnen-, Mineralwasser- und Limonadenindustrie	574	3 837	1 106	12 191	3 716	43	16 071	4 823
6881	Essig-, Senf-, Essensen- und Gewürzindustrie	238	3 049	1 130	3 672	2 117	11	6 732	3 250
6885	Eisgewinnung	135	164	43	630	16	2	796	59
6891	Futtermittelindustrie	203	2 199	855	5 402	875	9	7 610	1 730
69	Tabakverarbeitende Industrie		6 775	2 482	57 327	48 725	257	64 359	51 445
6911	davon: Zigaretten-, Rauch-, Kau- und Schnupftabak-Industrie	83	3 350	1 432	12 924	9 264	12	16 286	10 696
6941	Zigarrenindustrie	332	3 425	1 050	44 403	39 461	245	48 073	40 749
<b>Industrie insgesamt</b>			1 258 634	400 711	5 813 235	1 726 306	300 747	7 372 616	2 149 727

3) Ab Januar 1957 nicht mehr erfasst.

noch: B. Beschäftigte, Arbeiterstunden, Löhne und Gehälter

4. Beschäftigte Ende Oktober 1957 nach beteiligten Industriegruppen und -zweigen und nach Ländern

Nr.	Industriegruppe und -zweig	Schlesw.-Holstein	Hamburg	Niedersachsen	Bremen	Nordrh.-Westf.	Hessen	Rheinl.-Pfalz	Baden-Würtbg.	Bayern	Bundesgebiet (ohne Saarland und Berlin)	Berlin (West)
<b>21 Bergbau</b>												
2111	Steinkohlenbergbau 1)	a)	a)	3 496	a)	536 996	a)	a)	157	a)	542 107	-
2114	Braunkohlen- und Pechkohlenbergbau	-	-	-	-	26 330	4 725	a)	-	9 661	46 586	-
2130	Eisenerzbergbau	-	-	11 418	-	2 616	3 259	a)	a)	2 403	24 526	-
2140	Metallerzbergbau	-	-	-	-	5 416	-	720	a)	a)	8 868	-
2150	Kali- und Steinsalzbergbau, Salinen	-	-	13 506	-	-	6 574	a)	2 303	356	23 611	-
2160	Erdöl- und Erdgasgewinnung	770	a)	12 288	-	a)	a)	160	128	a)	14 354	-
2170	Flußspat-, Spherpapier-, Graphit- u. sonstiger Bergbau	-	-	601	-	-	263	a)	439	1 578	3 493	-
2180	Torfindustrie	a)	-	7 166	-	a)	-	-	142	352	8 094	-
<b>Grundstoff- und Produktionsindustrie</b>												
25	Industrie der Steine und Erden	8 231	2 859	31 343	2 340	66 182	25 172	34 403	34 678	56 107	261 315	4 115
2511	davon: Natursteinindustrie	a)	a)	3 874	-	6 316	4 835	6 793	6 323	17 094	46 546	a)
2521	Sand- und Kiesindustrie	600	a)	1 442	258	2 930	586	a)	1 997	3 026	11 748	119
2527	Gewinnung und Aufbereitung von Schiefer, Rohton, Kaolin und sonstigen Mineralien	a)	a)	1 272	-	1 562	1 500	4 978	122	3 418	12 909	-
2531	Zementindustrie	1 826	-	2 858	a)	6 316	a)	1 210	4 052	2 670	21 424	-
2532	Kalkindustrie	306	-	1 538	-	8 677	1 247	1 335	1 337	2 224	16 664	-
2533	Gips- und Kreide-Industrie	84	-	a)	-	162	228	a)	1 029	497	3 199	a)
2541	Ziegelindustrie	1 910	190	10 407	247	14 403	4 850	2 615	8 382	14 344	57 348	a)
2542	Grobsteinindustrie	-	-	281	-	2 689	a)	266	1 132	a)	4 958	-
2543	Feuerfeste Industrie	-	-	281	-	9 083	3 143	6 842	a)	1 908	21 827	-
2550	Betonsteinindustrie	1 308	1 791	3 431	485	9 346	3 571	1 465	6 516	7 786	35 699	a)
2561	Kalksandsteinindustrie	1 115	397	1 890	a)	1 811	a)	201	a)	311	5 885	-
2562	Bims- und Bimssteinindustrie	a)	a)	233	a)	669	144	6 200	1 056	623	9 001	-
2564	Isolier- und Leichtbauplattenindustrie	53	137	603	-	343	331	162	734	1 346	3 709	a)
2565	Asbestwarenindustrie	a)	-	a)	-	-	-	-	1 484	a)	4 267	-
2590	Sonstige Industrien der Steine und Erden	52	176	1 115	a)	162	1 388	160	302	6 151	303	
27	Eisenschaffende Industrie	a)	-	19 137	a)	222 379	3 781	9 208	1 046	8 337	265 178	a)
2710	davon: Hochofen-, Stahl- und Warmwalzwerke	-	-	a)	-	203 076	a)	9 208	880	a)	242 505	a)
2740	Schmiede-, Press- und Hammerwerke	-	-	a)	-	19 303	a)	-	166	a)	22 673	-
2910	Eisen-, Stahl- und Tempergießereien	4 117	1 305	13 364	1 230	79 847	22 467	9 665	23 984	13 396	169 375	a)
3010	Ziehereien und Kaltwalzwerke	a)	356	3 198	a)	58 566	2 948	4 256	4 392	2 771	76 798	235
28	NE-Metallindustrie	885	3 112	10 402	-	36 406	5 151	695	10 941	9 054	76 646	2 268
2810	davon: Metallhütten und Umhüllwerke	a)	a)	4 791	-	10 406	984	695	2 606	2 232	25 178	257
2850	davon: Metallhalbzeugwerke	a)	a)	5 611	-	26 000	4 167	-	8 335	6 822	51 468	2 011
2950	Metallgießereien	621	981	2 988	82	10 871	2 109	550	8 034	4 789	31 025	2 500
22	Mineralölverarbeitung und Kohlenwertstoffindustrie	1 720	7 201	3 256	946	13 580	725	474	972	710	29 584	214
2210	davon: Mineralölverarbeitung	a)	6 995	2 943	a)	9 304	131	a)	532	515	23 057	a)
2230	Braunkohlen- und Torferdestillation, Ölschieferveredelung und -verarbeitung	-	-	-	-	-	a)	a)	-	-	506	-
2250	Kohlenwertstoffindustrie 2)	a)	-	313	a)	4 276	a)	-	-	195	6 021	-
40	Chemische Industrie	5 469	15 866	23 373	1 242	163 514	61 549	55 799	41 680	43 581	412 073	10 287
4010	davon: Chemische Industrie (ohne Chemiefaserind.)	a)	a)	23 373	1 242	143 675	a)	55 799	36 998	34 624	374 200	a)
4090	Chemiefaserindustrie	a)	a)	-	-	19 839	a)	-	4 682	8 957	37 873	a)
53	Sägewerke und holzverarbeitende Industrie	2 358	1 408	12 348	1 405	19 053	7 026	7 886	15 884	21 462	88 830	137
5310	davon: Säge- und Hobelwerke, Holzspritzanlagen, Furnierwerke	a)	a)	7 403	a)	11 591	5 330	5 018	13 196	17 482	64 672	137
5360	Sperrholzwerke, Holzfasern- und Holzspanplattenwerke	a)	a)	4 945	a)	7 462	1 696	2 868	2 688	3 980	24 158	-
55	Holzschliff, Zellst., Papier u. Pappe erzeugende Ind.	a)	a)	6 968	-	21 705	5 134	4 698	19 207	16 257	76 466	a)
59	Kautschuk und Asbest verarbeitende Industrie	1 662	12 766	24 064	217	16 313	17 983	3 945	12 015	7 451	96 416	1 516
5910	davon: Kautschukverarbeitende Industrie	a)	a)	23 743	a)	15 277	17 467	a)	10 198	6 973	90 204	1 273
5960	Asbestverarbeitende Industrie	a)	a)	321	a)	1 036	516	a)	1 817	478	6 212	243
<b>Investitionsindustrie</b>												
31	Stahlbau (einschl. Leichtmetallbau)	3 438	8 771	15 499	2 360	98 794	17 671	6 330	16 994	17 132	186 989	15 102
3110	davon: Stahlhoch-, Stahlbrücken- und Stahlwasserbau (einschl. Leichtmetallbau)	2 075	2 649	4 898	588	37 384	8 597	2 566	7 465	5 690	71 912	5 227
3120	Weichenbau	a)	a)	1 134	-	2 012	a)	a)	a)	a)	3 814	234
3130	Waggonbau	a)	a)	4 099	a)	9 358	3 018	369	1 354	3 929	23 213	4 454
3140	Feld- und Industriebahnbau	a)	a)	a)	-	3 304	a)	-	a)	a)	3 582	-
3150	Dampfkessel-, Behälter- und Rohrleitungsbau	a)	a)	a)	a)	38 378	2 695	a)	3 613	4 244	57 665	1 701
3160	Montage und Reparatur von Wärme-, Lüftungs- und gesundheitstechnischen Anlagen	987	3 015	2 469	242	8 358	3 043	1 344	4 149	3 196	26 803	3 086
32	Maschinenbau	20 695	28 002	68 282	12 157	280 836	76 959	32 405	191 152	119 591	830 115	37 088
33	Fahrzeugbau	1 159	3 856	56 196	19 698	49 067	44 527	4 815	96 466	46 766	322 550	5 059
3311	davon: Kraftwagenindustrie (einschl. Herstellung von Motoren und Straßenzugmaschinen)	a)	a)	42 049	17 626	19 475	33 689	a)	49 097	17 919	181 501	a)
3317	Kraftindustrie (einschl. Herstellung von Motoren und Mopeds)	a)	-	a)	-	1 109	810	-	6 176	9 996	18 725	a)
3330	Herst. von Kraftfahrzeugteilen und -zubehör	304	a)	6 626	a)	13 999	7 145	530	27 098	9 136	66 560	2 246
3341	H.v. Aufbauten (s.B. Karosserien) u. Innhängern	287	617	4 760	406	8 680	417	1 167	8 368	3 557	28 259	590
3347	Gespennfahrzeugbau	-	-	a)	-	443	214	a)	305	497	1 922	-
3350	Fahrrad- und Kinderwagenindustrie	-	-	764	a)	3 299	690	-	538	2 345	7 672	a)
3390	Kfz.- und Fahrrad-Reparaturwerkstätten	256	1 157	1 279	558	2 062	1 562	2 837	4 884	3 316	17 911	2 158
34	Schiffbau	28 179	34 781	11 856	20 689	5 076	851	1 504	1 320	1 435	105 691	706
35	Luftfahrzeugbau	-	-	a)	-	a)	-	a)	119	2 402	6 386	-
36	Elektrotechnische Industrie	10 212	22 061	41 205	7 055	145 224	55 472	10 393	141 136	144 581	577 339	95 529
37	Feinmechanische und optische sowie Uhrenindustrie	4 364	3 108	11 965	104	9 220	17 437	2 260	69 520	26 145	144 123	7 059
3710	davon: Optische Industrie	a)	a)	2 105	-	958	5 945	178	7 800	5 253	23 621	1 503
3720	Photo-, projektions- u. kinotechn. Industrie	1 143	843	5 538	-	2 248	6 275	1 464	10 640	12 548	40 699	1 761
3750	Feinmechanische Industrie	1 190	1 622	3 852	104	4 280	4 194	588	13 096	4 315	33 221	2 696
3760	Medizinmechanische und orthopädiemech. Ind.	a)	a)	a)	-	1 668	a)	a)	4 944	762	10 124	1 045
3770	Uhrenindustrie	-	-	a)	-	66	a)	a)	33 040	3 267	36 458	54
3820	Stahlverformung	305	1 212	5 306	22	80 749	6 078	1 449	22 309	10 024	127 454	3 052
38	Eisen-, Blech- und Metallwarenindustrie	5 405	8 447	20 427	2 990	182 513	31 162	11 504	69 725	37 783	369 956	8 525
3830	davon: Blech- und Kochgeräte-Industrie	625	587	4 319	-	11 680	7 162	1 085	6 122	2 134	33 714	310
3841	Blechwarenindustrie	1 439	2 102	4 732	383	44 254	8 313	4 501	15 262	8 095	69 081	3 828
3847	Feinblechpackungsindustrie	2 440	2 842	7 709	a)	1 934	2 828	1 334	2 828	1 481	23 418	178
3850	Schloß- und Beschlagindustrie	61	a)	354	a)	29 579	a)	362	4 065	1 197	37 357	748
3860	Fahrrad- und Kfz.-Teile-Industrie	91	a)	426	a)	16 953	3 972	389	6 465	5 586	33 944	259
3870	Schneidwaren- und Besteckindustrie	101	-	a)	1 614	15 891	246	a)	4 459	a)	23 085	a)
3881	Metallwarenindustrie	103	2 282	1 961	a)	15 398	6 659	a)	20 863	10 726	60 611	a)
3887	Metallkurswarenindustrie	119	a)	a)	-	23 160	1 365	199	4 017	4 336	33 694	903
3891	Werkzeugindustrie	a)	503	204	a)	22 177	1 255	855	3 951	1 363	30 322	115
3895	Sportwaffenindustrie	a)	-	a)	-	-	-	-	1 693	a)	4 730	a)

1) Einschl., 2) ohne Beschäftigte von Kohlenwertstoffbetrieben, die dem Steinkohlenbergbau angeschlossen sind. - Anmerkung a) siehe Seite 13.

noch: B. Beschäftigte, Arbeiterstunden, Löhne und Gehälter

noch: 4. Beschäftigte Ende Oktober 1957 nach beteiligten Industriegruppen und -zweigen und nach Ländern

Fr.	Industriegruppe und -zweig	Schlesw.-Holstein	Hamburg	Niedersachsen	Bremen	Nordrh.-Westf.	Hessen	Rheinl.-Pfalz	Baden-Württbg.	Bayern	Bundesgebiet (ohne Saarland und Berlin)	Berlin (West)
<b>Verbrauchsgüterindustrien</b>												
51	Feinkeramische Industrie	2 701	a)	4 929	a)	11 700	4 588	8 926	4 757	48 721	88 900	866
5110	davon: Porzellanindustrie	-	-	a)	-	826	1 100	826	746	32 816	36 729	a)
5130	Steingut- und Feinsteinsaugindustrie	a)	-	919	-	437	3 376	a)	1 997	9 036	-	-
5140	Ton- und Töpferwarenindustrie	51	a)	102	-	a)	1 056	535	193	2 313	-	-
5150	Sanitärkeramische Industrie	-	-	-	-	3 250	a)	a)	440	5 910	-	-
5160	Herstellung von technischer und chemisch-technischer Keramik	-	-	a)	-	1 688	208	a)	252	10 536	13 425	a)
5170	Baukeramische Industrie	1 767	a)	1 367	a)	1 964	2 101	669	2 155	12 196	a)	a)
5190	Schleifmittelindustrie	a)	a)	1 646	-	3 730	1 831	312	466	584	9 291	a)
52	Glasindustrie	818	534	7 327	-	33 568	4 892	4 745	7 463	21 720	81 067	1 969
5210	davon: Flachglaszeugende Industrie	-	-	a)	-	9 836	a)	a)	a)	1 842	14 029	-
5220	Hohlglaszeugende Industrie	567	a)	a)	-	17 427	a)	2 978	a)	13 187	44 789	1 361
5290	Glasverarbeitende und glasveredelnde Industrie	251	a)	1 078	-	6 305	2 084	a)	4 602	6 691	22 249	608
54	Holzverarbeitende Industrie	3 802	2 560	26 605	1 925	63 961	16 522	10 409	51 295	45 624	222 703	4 705
5410	davon: Holzbauteil- und Holzbauteile-Industrie	840	603	1 453	78	4 275	1 917	1 085	4 801	4 541	19 593	840
5420	Holzstuhl- und Polstermöbelindustrie	1 537	701	17 484	1 157	50 958	9 783	6 596	31 615	25 119	144 950	2 916
5430	Holzverpackungsmittelindustrie	151	a)	1 200	279	a)	666	532	2 501	2 069	9 450	244
5440	Sonstige Holzwarenindustrie	481	223	3 993	163	5 078	2 539	989	8 444	7 947	29 857	545
5460	Korb-, Korb- und Flechtwaren-Industrie	85	535	267	a)	358	a)	260	99	1 910	3 777	a)
5470	Pinsele-, Besen- und Bürstenindustrie	628	a)	1 417	a)	1 148	1 253	375	2 773	2 367	10 213	a)
5480	Kork-, Schnitzstoff- und Formstoffindustrie	82	152	791	-	a)	572	1 062	1 671	4 863	74	-
39	Musikinstrumenten-, Spiel-, Schmuckwaren- und Sportgeräte-Industrie	a)	440	1 237	a)	3 053	2 252	5 029	31 863	19 327	63 322	1 316
3910	davon: Klavier-, Harmonium- und Orgelbau	-	a)	633	a)	313	-	-	1 372	a)	3 098	a)
3920	Kleinsmusikinstrumentenindustrie	-	a)	-	-	a)	904	-	a)	1 741	6 717	a)
3930	Spielwarenindustrie	a)	a)	426	-	1 628	427	441	7 328	14 114	24 474	527
3940	Turn- und Sportgeräte-Industrie	a)	a)	-	-	878	123	154	978	1 787	4 109	a)
3950	Schmuckwarenindustrie	a)	a)	-	-	a)	404	2 570	17 682	1 195	22 040	a)
3960	Edelsteinindustrie	-	-	-	-	-	394	1 864	a)	a)	2 884	a)
56	Papier und Pappe verarbeitende Industrie	2 634	4 644	9 389	197	30 954	6 736	5 314	23 615	15 185	98 668	5 681
5611	davon: Tapetenindustrie	-	a)	1 347	-	1 504	a)	-	535	-	3 863	-
5620	Herstellung von Schreibwaren und Bürobedarf aus Papier und Pappe (einschl. Buchbinderei)	497	1 388	2 022	a)	8 673	-	1 455	5 657	3 909	24 648	2 574
5630	Herstellung von Spezialpapieren und Verpackungsmitteln aus Papier und Pappe	1 546	2 737	4 913	136	15 142	4 884	2 767	12 220	7 581	51 926	a)
5690	Sonstige Papier und Pappe verarbeitende Industrie	591	a)	1 107	a)	5 655	585	1 092	5 203	3 695	18 231	a)
57	Druckerei- und Vervielfältigungsindustrie	5 728	10 316	15 293	2 505	44 855	18 852	6 300	31 037	31 193	166 079	11 718
58	Kunststoffverarbeitende Industrie	352	1 889	6 784	120	20 571	7 085	4 794	12 367	12 391	66 353	2 954
59	Lederzeugende Industrie	a)	a)	1 337	-	4 321	3 823	3 432	12 101	2 264	30 412	105
61	Lederverarbeitende und Schuhindustrie	1 602	a)	6 628	a)	22 982	24 150	37 813	36 385	26 495	156 325	2 178
6210	davon: Lederverarbeitende Industrie	a)	a)	2 340	a)	6 605	13 478	4 301	7 802	9 685	44 720	1 332
6250	Schuhindustrie	a)	a)	4 288	-	16 377	10 672	33 512	28 583	16 810	111 605	846
63	Textilindustrie	11 681	5 862	45 084	7 543	241 829	29 364	14 377	176 510	121 397	653 647	5 824
64	Bekleidungsindustrie	7 678	6 422	30 029	2 083	109 698	27 509	10 466	55 459	76 866	326 210	24 871
6411	davon: Herren- und Knabenoberbekleidungsindustrie	1 756	1 414	9 932	549	30 107	8 621	1 909	9 828	29 603	93 719	2 526
6412	Damen-, Mädchen- und Kinderoberbekleidungsindustrie	3 558	2 410	5 724	853	29 654	9 023	3 675	11 972	17 721	84 590	17 502
6420	Wäsche-Industrie (einschl. Herstellung von Haus-, Bett- und Tischwäsche)	928	368	5 591	372	26 311	3 850	1 994	10 298	12 252	61 964	1 211
6490	Sonstige Bekleidungsindustrie	1 436	2 230	8 782	309	23 626	6 015	2 888	23 361	17 290	85 937	3 632
.	Wäschereien, Kleiderfärbereien und chemische Reinigungsanstalten 3)	.	.	.	.	.	.	.	.	.	.	.
<b>Nahrungs- und Genussmittelindustrien</b>												
68	Ernährungsindustrie	26 217	31 413	63 312	13 778	121 148	28 480	18 994	53 449	71 832	428 623	21 088
6811	davon: Mühlenindustrie	1 166	a)	1 945	a)	4 889	925	1 040	2 397	2 318	15 962	495
6813	Mehlmittelindustrie	88	1 047	2 680	145	3 256	1 453	595	8 261	2 127	19 652	299
6815	Stärke- und Kartoffelstrookungsindustrie	380	a)	603	-	2 099	-	-	a)	922	4 870	-
6817	Bäckwarenindustrie	1 531	1 766	2 189	263	9 091	1 407	373	1 701	1 502	19 823	2 612
6821	Zuckerindustrie	831	-	14 098	-	5 724	1 726	a)	a)	2 149	28 232	-
6824	Obst und Gemüse verarbeitende Industrie	2 827	759	6 819	126	4 857	2 103	1 842	4 501	3 717	27 551	295
6827	Süßwarenindustrie	5 927	5 207	8 519	1 255	34 481	4 300	895	7 509	10 532	78 625	5 415
6831	Molkereien und Käseereien	2 425	313	5 049	251	6 399	3 759	1 513	4 995	11 196	35 900	a)
6835	Dauermilch-, Schmelzkäse- und Käseinwerke	584	a)	1 091	a)	901	824	228	741	3 678	8 548	a)
6841	Ölmühlenindustrie	2 926	a)	-	-	a)	-	98	641	a)	6 713	a)
6844	Margarine-Industrie	419	2 349	1 780	a)	3 006	-	-	a)	738	9 070	a)
6847	Talg-, Schmelz- und Schmalziedereien	a)	a)	a)	a)	96	a)	-	49	99	517	49
6851	Fleischverarbeitende Industrie	3 059	1 835	4 434	a)	9 160	1 088	a)	1 777	4 873	26 966	2 550
6855	Fischverarbeitende Industrie	3 106	4 221	3 650	2 541	968	72	a)	56	a)	14 676	221
6861	Kaffeemittelindustrie	48	28	59	11	a)	-	49	699	539	1 918	a)
6865	Kaffee und Tee verarbeitende Industrie	801	2 609	722	4 347	1 879	260	23	56	219	10 916	a)
6871	Brauereien	755	2 272	3 424	1 826	16 572	3 946	4 435	9 763	19 889	62 882	a)
6872	Mälzereien	a)	-	205	-	365	179	593	649	1 856	3 033	a)
6873	Alkoholfabrikation und Spiritusreinigungsanstalten	252	a)	476	a)	1 095	237	77	596	305	3 292	-
6875	Spiritosenindustrie	403	1 399	a)	273	a)	738	1 035	842	1 185	12 053	2 008
6877	Weinverarbeitende Industrie	25	91	83	46	159	2 150	1 622	739	340	5 235	196
6879	Mineralbrunnen-, Mineralwasser- und Limonadenindustrie	384	799	1 517	194	3 711	2 893	2 271	2 534	1 768	16 071	730
6881	Essig-, Senf-, Essensen- und Gewürzindustrie	127	299	1 079	190	2 013	332	401	1 458	827	6 132	487
6885	Eisgewinnung	30	a)	73	a)	94	61	66	132	106	796	54
6891	Futtermittelindustrie	892	1 036	996	664	2 481	a)	a)	399	896	7 610	83
69	Tabakverarbeitende Industrie	1 517	4 049	2 775	2 008	13 618	6 077	2 552	26 188	5 575	64 359	1 778
6911	davon: Zigaretten-, Rauch-, Kau- und Schnupftabak-Industrie	a)	4 049	1 191	a)	a)	140	1 504	2 084	2 130	16 286	1 778
6941	Zigarrenindustrie	a)	-	1 584	a)	a)	5 937	1 048	24 104	3 445	48 073	-
<b>Industrie insgesamt</b>		<b>171 666</b>	<b>226 650</b>	<b>660 086</b>	<b>106 095</b>	<b>2854 980</b>	<b>599 772</b>	<b>341 808</b>	<b>1307 942</b>	<b>1103 617</b>	<b>7372 616</b>	<b>282 982</b>

3) Ab Januar 1957 nicht mehr erfasst. - a) Aus Gründen der Geheimhaltung betrieblicher Einzelangaben nicht veröffentlicht, aber in der Gesamtsumme enthalten.

noch: B. Beschäftigte, Arbeiterstunden, Löhne und Gehälter

5. Geleistete Arbeiterstunden in zeitlicher Entwicklung nach **hauptbeteiligten** Industriegruppen und -zweigen  
in 1000 Stunden

Nr.	Industriegruppe und -zweig	1956			1957				Januar bis Oktober	
		Monatsdurchschnitt	September	Oktober	Juli	August	September	Oktober	1956	1957
21	<b>Bergbau</b>	101 531	99 125	106 955	102 250	97 264	91 412	104 311	1016 882	993 369
2111	Steinkohlenbergbau	88 408*	85 715*	92 959*	80 350	75 939	71 255	83 457	884 463*	861 606
2114	Braunkohlen- und Pechkohlenbergbau	2 221	2 244	2 265	2 110	2 047	2 046	2 162	22 337	21 295
2130	Eisenerzbergbau	3 649	3 617	3 858	3 806	3 806	3 698	3 800	36 440	37 349
2140	Metallergbergbau	1 550	1 529	1 643	1 516	1 420	1 296	1 428	15 615	14 613
2150	Kali- und Steinsalzbergbau, Salinen	3 852	3 699	4 081	3 822	3 746	3 587	3 737	38 925	37 238
2160	Erdöl- und Erdgasgewinnung	2 096*	2 173*	2 123*	2 147	2 164	2 176	2 189	21 121*	21 407
2170	Fluspat-, Schwefel-, Graphit- u. sonstiger Bergbau	523	516	570	551	538	510	512	5 234	5 256
2180	Torfindustrie	1 453*	1 876*	1 721*	2 343	2 126	1 734	1 517	15 084*	15 900
	<b>Grundstoff- und Produktionsgüterindustrie</b>	234 080	235 211	248 551	235 776	229 926	223 777	233 870	2352 640	2274 527
25	Industrie der Steine und Erden	45 699	49 217	50 809	48 283	47 067	44 411	44 571	462 158	437 637
27	Eisenschaffende Industrie	45 300	45 153	48 345	45 286	44 324	42 924	46 397	453 855	446 288
2710	davon: Hochofen-, Stahl- und Warmwalzwerke	45 079	42 909	46 080	43 176	42 277	40 878	44 255	431 518	424 993
2740	Schmelz-, Press- und Hammerwerke	2 221	2 244	2 265	2 110	2 047	2 046	2 162	22 337	21 295
2910	Eisen-, Stahl- und Tauspergüßereien	22 967*	22 670*	23 692*	21 542	21 316	20 886	21 980	231 480*	215 113
3010	Ziehmaschinen und Kaltwalzwerke	10 472	10 451	10 672	10 459	10 202	9 915	10 651	105 652	102 043
28	NE-Metallindustrie	11 351	11 209	11 715	11 086	10 758	10 569	11 213	114 489	108 387
2810	davon: Metallhütten und Umschmelzwerke	4 083	4 019	4 245	3 816	3 739	3 626	3 865	40 919	38 406
2850	Metallhalbzeugwerke	7 268	7 190	7 470	7 270	7 019	6 943	7 348	73 570	69 981
2950	Metallgießereien	3 381	3 214	3 291	3 311	3 210	3 140	3 290	34 541	31 611
22	Mineralölverarbeitung und Kohlenwertstoffindustrie	4 264	4 155	4 562	4 165	3 970	3 941	4 229	42 558	41 459
2210	davon: Mineralölverarbeitung	3 463*	3 357*	3 706*	3 373	3 188	3 200	3 438	34 546*	33 678
2230	davon: Kohlenwertstoffindustrie	801*	798*	856*	792	782	741	791	8 012*	7 781
40	Chemische Industrie	50 237	48 981	52 687	50 978	49 005	48 934	51 257	502 002	498 033
53	Sägewerke und holzverarbeitende Industrie	14 490	14 637	15 435	14 726	14 280	13 680	13 881	145 865	159 562
5310	davon: Säge- und Hobelwerke, Holzprägnieranstalten, Furnierwerke				10 654r	10 269r	9 713	9 763		99 288r
5360	Sperrholzwerke, Holzfaser- und Holzspanplattenwerke				4 072r	4 011r	3 967	4 118		40 274r
55	Holzschliff, Zellst., Papier u. Pappe erzeugende Ind.	13 288	13 092	14 033	13 371	13 343	12 852	13 473	132 772	131 222
59	Kautschuk und Asbest verarbeitende Industrie	12 631	12 422	13 310	12 569	12 451	12 525	12 948	127 268	123 172
	<b>Investitionsgüterindustrie</b>	379 741	379 488	392 764	374 475	369 761	376 635	385 627	3825 856	3729 226
31	Stahlbau (einschl. Leichtmetallbau)	27 332	27 682	28 710	27 179	27 717	26 607	27 523	273 218	269 139
32	Maschinenbau	119 555	118 883	123 528	118 558	115 051	114 685	118 924	1206 161	1163 821
33	Fahrzeugbau	46 380	44 993	46 235	43 359	44 767	48 277	46 559	468 054	456 934
34	Schiffbau	16 862	17 708	17 341	17 695	17 331	18 742	18 557	175 278	171 972
35	Luftfahrzeugbau	72	38	161	218	359	547	593	550	2 805
36	Elektrotechnische Industrie	75 153*	76 835*	78 581*	75 192	76 268	77 498	78 594	753 310*	751 945
37	Feinmechanische und optische sowie Uhrenindustrie	21 028	21 038	22 140	19 497	18 450	20 402	20 800	211 153	198 585
3020	Stahlverformung	18 683	18 306	18 920	18 449	17 457	17 492	18 685	189 398	178 899
38	Eisen-, Blech- und Metallwarenindustrie	54 676	54 005	57 148	54 328	52 361	52 385	55 392	548 734	535 126
3850	davon: Hei- und Kochgeräte-Industrie	4 937*	5 050*	5 188*	4 907	4 984	4 798	5 117	49 244*	50 078
3841	Blechwarenindustrie	16 363	16 359	17 377	12 775	12 445	12 132	12 938	164 013	160 306
3847	Feinblechpackungsindustrie	5 885	5 747	6 015	5 906	5 399	5 699	5 992	59 174	57 463
3850	Schloß- und Beschlagindustrie	5 417	5 036	5 250	5 321	4 980	4 958	5 303	55 344	51 332
3870	Fahrrad- und Kfz.-Teile-Industrie	3 208	3 130	3 317	2 967	2 875	3 056	3 309	31 927	31 057
3881	Schneidwaren- und Besteckindustrie	14 196	14 123	15 154	8 865	8 734	8 794	9 354	141 963	140 131
3887	Metallwarenindustrie	4 040	3 954	4 168	5 220	5 056	5 076	5 203	40 700	38 504
3891	Werkzeugindustrie	632	606	681	3 978	3 533	3 643	3 911	6 369	6 255
3895	Sportwaffenindustrie	296 702	296 636	322 713	281 409	280 299	284 270	300 539	2959 463	2861 040
	<b>Verbrauchsgüterindustrie</b>	296 702	296 636	322 713	281 409	280 299	284 270	300 539	2959 463	2861 040
51	Feinkeramische Industrie	14 048	13 595	15 104	13 453	13 022	12 852	13 409	140 847	132 143
52	Glasindustrie	13 186	12 960	13 949	13 054	13 237	12 365	13 078	131 337	129 260
54	Holzverarbeitende Industrie	36 548	36 513	39 922	35 421	34 355	34 851	36 803	364 493	352 730
39	Musikinstrumenten-, Spiel-, Schmuckwaren- und Sportgeräte-Industrie	9 744	10 160	10 886	9 085	9 065	9 361	9 846	97 414	89 988
3910	davon: Klavier-, Harmonium- und Orgelbau	489	489	534	443	475	474	508	4 880	4 782
3920	Kleinmusikinstrumentenindustrie	1 395*	1 461*	1 542*	998	885	973	1 114	13 663*	10 090
3930	Spielwarenindustrie	3 245	3 623	3 876	3 206	3 457	3 569	3 263	32 631	31 334
3940	Turn- und Sportgeräte-Industrie	643	645	684	630	580	572	626	6 462	6 215
3950	Schmuckwarenindustrie	3 450	3 416	3 725	3 331	3 215	3 354	3 564	34 538	32 778
3960	Edelsteinindustrie	522	524	525	477	453	455	465	5 240	4 789
56	Papier und Pappe verarbeitende Industrie	14 504*	14 515*	16 045*	14 581	14 620	14 418	15 303	143 895*	142 289
57	Druckerei- und Vertriebsverarbeitungsindustrie	23 330*	23 072*	24 145*	23 414	23 524	23 173	24 700	232 977*	232 810
58	Kunststoffverarbeitende Industrie	7 106*	6 998*	7 630*	8 034	7 819	7 787	8 199	70 832*	77 339
61	Ledererzeugende Industrie	5 913	5 799	6 256	6 059	6 067	5 763	5 972	59 241	58 826
62	Lederverarbeitende und Schuhindustrie	22 279	22 862	25 223	20 501	23 386	23 048	24 088	221 478	224 745
6210	davon: Ledererzeugende Industrie	6 410	6 505	7 175	6 444	6 577	6 543	6 909	63 369	64 823
6250	Schuhindustrie	15 869	16 357	18 048	14 057	16 809	16 505	17 179	158 109	159 922
63	Textilindustrie	99 885	99 487	107 630	94 490	91 686	94 804	100 264	997 980	959 732
64	Bekleidungsindustrie	45 586	46 242	51 317	43 317	43 518	45 848	48 877	452 743	461 178
	Wäschereien, Kleiderfärbereien und chemische Reinigungsanstalten 1)	4 573	4 433	4 606					46 226	
	<b>Nahrungs- und Genussmittelindustrie</b>	67 288	69 171	76 402	70 204	70 866	68 845	76 082	661 734	668 618
68	Ernährungsindustrie	57 140	59 254	65 583	60 549	61 087	59 157	66 050	560 142	572 333
6811	davon: Mühlenindustrie	2 229	2 265	2 361	2 195	2 205	2 111	2 168	22 258	21 209
6813	Mehlmittelindustrie	2 499	2 355	2 660	2 594	2 469	2 546	2 467	24 635	24 635
6815	Stärke- und Kartoffeltrocknungsindustrie	733	678	797	599	615	608	739	7 179	6 623
6817	Bäckwarenindustrie	3 322	3 236	3 434	3 423	3 471	3 257	3 444	33 069	33 199
6821	Zuckerverarbeitungsindustrie	3 245	3 080	3 877	2 337	2 424	3 035	6 839	26 990	28 452
6824	Obst und Gemüse verarbeitende Industrie	3 350	4 634	4 611	4 469	5 519	4 755	4 051	33 281	33 205
6827	Süßwarenindustrie	9 418	10 279	11 990	8 985	8 886	10 196	12 296	91 154	92 742
6831	Molkereien und Käseereien	7 022	7 096	7 118	6 054	5 981	5 725	5 733	70 678	71 314
6835	Dauermilch-, Schmelzkäse- und Käsewerke	1 052	1 126	1 051	967	995	1 415	1 053	10 443	9 955
6844	Ölmüllereiindustrie	1 014	1 078	1 021	1 020	987	990	1 066	10 064	9 762
6847	Margarine-Industrie	75	72	61	68	68	71	82	746	734
6851	Talg-, Schmelz- und Schmalzwerke	3 830	3 744	4 079	4 086	4 208	3 927	4 185	37 867	40 059
6855	Fleischverarbeitende Industrie	2 204	2 625	2 738	1 739	2 171	2 306	2 399	21 642	19 642
6861	Fischverarbeitende Industrie	263	257	283	268	248	252	260	2 644	2 549
6865	Kaffeemittelindustrie	900	861	918	989	991	935	1 063	8 770	9 559
6871	Kaffee- und Tee verarbeitende Industrie	9 343	9 448	9 607	11 131	10 767	9 599	9 633	93 741	98 665
6872	Malzereien	380	339	418	368	366	362	396	3 731	3 898
6873	Alkoholfabrikation und Spiritusreinigungsanstalten	425	410	451	394	415	394	422	4 227	4 076
6875	Spirituosenindustrie	1 341	1 285	1 536	1 342	1 285	1 583	1 583	12 939	13 206
6877	Weinverarbeitende Industrie	578	575	638	571	576	560	643	5 573	5 807
6879	Mineralbrunnen-, Mineralwasser- und Limonadenindustrie	2 093	2 005	2 031	3 506	2 861	2			



noch: B. Beschäftigte, Arbeiterstunden, Löhne und Gehälter

6. Bruttosumme der Löhne in zeitlicher Entwicklung nach **hauptbeteiligten** Industriegruppen und -zweigen  
in 1000 DM

Nr.	Industriegruppe und -zweig	1956		1957				Januar bis Oktober		
		Monats- durch- schnitt	September	Oktober	Juli	August	September	Oktober	1956	1957
21	Bergbau	277 284	268 600	289 954	298 570	300 900	279 929	308 059	2732 562	2936 944
2111	Steinkohlenbergbau	248 727*	239 985*	260 236*	245 461	248 567	230 971	257 989	2455 360*	2651 444
2114	Braunkohlen- und Pechkohlenbergbau				19 933	19 940	18 897	19 363		
2130	Eisenerzbergbau	8 343	8 218	8 645	9 457	9 528	8 873	9 240	79 934	90 697
2140	Metallerzbergbau	3 781	3 714	3 882	3 971	3 733	3 404	3 630	36 869	37 693
2150	Kali- und Steinsalzbergbau, Salinen	8 612	8 281	8 845	9 351	9 179	8 606	8 874	84 720	89 225
2160	Erdöl- und Erdgasgewinnung	4 248*	4 201*	4 162*	4 895	4 888	4 867	4 941	41 427*	47 577
2170	Fluspat-, Schwefel-, Graphit- u. sonstiger Bergbau	1 072	1 056	1 153	1 180	1 184	1 094	1 165	10 554	11 479
2180	Torfindustrie	2 503*	3 145*	3 011*	4 342	3 881	3 217	2 850	25 698*	28 829
	<b>Grundstoff- und Produktionsmittelindustrie</b>	<b>518 377</b>	<b>514 980</b>	<b>537 050</b>	<b>572 174</b>	<b>570 367</b>	<b>540 514</b>	<b>558 388</b>	<b>5150 407</b>	<b>5454 758</b>
25	Industrie der Steine und Erden	92 413	99 898	102 633	106 662	105 167	98 517	99 947	105 023	924 868
27	Eisenschaffende Industrie	121 095	119 542	124 857	136 460	136 702	129 236	135 956	1194 128	1321 720
2710	davon: Hochofen-, Stahl- und Warmwalzwerke	115 495*	114 021	119 014	130 519	130 741	123 634	130 149	1158 600	1263 588
2740	Schmelz-, Stahl- und Hammerwerke	5 600	5 521	5 843	5 941	5 961	5 602	5 807	55 528	58 132
2740	Eisen-, Stahl- und Feingießereien	52 586*	51 667*	54 062*	54 359	54 604	51 451	53 085	522 312*	531 735
2910	Risiererei und Kaltwalzwerke	22 609	22 662	23 289	24 850	24 733	23 283	24 271	224 618	256 410
28	HB-Metallindustrie	25 155	24 361	25 875	26 796	26 784	25 413	26 301	249 259	250 277
2810	davon: Metallhütten und Umhüllwerke	9 353	8 930	9 488	9 597	9 623	9 130	9 288	91 340	94 116
2820	Metallhalbzeugwerke	15 802	15 431	16 387	17 199	17 161	16 283	17 013	157 919	164 161
2950	Metallgießereien	6 910	6 528	6 861	7 395	7 275	7 006	7 186	69 753	69 886
22	Mineralölverarbeitung und Kohlenwertstoffindustrie	10 277	9 755	10 183	11 022	10 660	10 255	10 684	98 881	105 212
2210	davon: Mineralölverarbeitung									
2230	Braunkohlen- und Torferdestillation, Gießereiveredelung und -verarbeitung	8 538*	8 041*	8 400*	9 133	8 765	8 447	8 804	81 592*	87 152
2250	Kohlenwertstoffindustrie	1 739*	1 714*	1 783*	1 889	1 895	1 808	1 880	17 289*	18 060
40	Chemische Industrie	110 229	104 650	108 108	119 307	118 808	113 936	115 992	1086 611	1166 826
53	Sägewerke und holzverarbeitende Industrie	24 107	24 982	26 126	27 005	26 762	25 264	25 830	239 203	251 727
5310	davon: Säge- und Hobelwerke, Holzspanpräparieranstalten, Furnierwerke				18 899r	18 490r	17 435	17 738		174 215r
5360	Spannholzwerke, Holzsaft- und Holzspanplattenwerke				8 106r	8 272r	7 829	8 092		77 512r
55	Holzschliff, Zellulose-, Papier u. Pappe ersetzende Ind.	25 985	25 236	26 384	28 462	29 120	27 477	28 638	254 005	275 811
59	Kautschuk und Anbeut verarbeitende Industrie	27 011	25 699	28 672	29 876	29 752	28 676	30 498	267 614	284 286
	<b>Investitionsgüterindustrie</b>	<b>756 666</b>	<b>748 039</b>	<b>781 756</b>	<b>826 288</b>	<b>830 956</b>	<b>805 684</b>	<b>808 507</b>	<b>7517 992</b>	<b>7976 193</b>
31	Stahlbau (einschl. Leichtmetallbau)	57 068	58 569	61 001	61 858	63 277	60 228	61 612	565 319	603 055
32	Maschinenbau	242 035	238 476	250 504	261 849	259 580	249 581	251 969	2405 790	2522 655
33	Fahrzeugbau	107 384	100 635	106 018	117 766	116 859	119 614	112 909	1066 794	1137 871
34	Schiffbau	36 456	38 722	37 321	44 569	42 872	42 739	42 722	376 000	403 124
35	Luftfahrzeugbau	118	56	290	433	824	1 167	1 243	842	5 314
36	Elektrotechnische Industrie	139 854*	140 797*	145 278*	151 937	160 111	153 762	152 123	1383 092*	1490 348
37	Feinmechanische und optische sowie Uhrenindustrie	37 325	36 706	38 742	39 662	38 578	37 955	38 509	370 035	377 123
37	Stahlverformung	36 728	35 937	37 626	39 829	39 884	37 514	39 265	367 515	381 160
3020	Eisen-, Blech- und Metallwarenindustrie	99 698	98 141	104 976	108 985	108 991	103 324	108 755	986 605	1054 447
38	davon: Holz- und Korbwarenindustrie	10 004*	10 099*	10 620*	11 000	11 088	10 359	10 841	98 126*	109 164
3810	Blechwarenindustrie	29 038	28 904	31 225	32 588	32 489	30 849	31 814	286 583	308 894
3847	Feinblechspezialindustrie	11 019	10 744	11 453	11 945	12 097	11 367	12 091	109 520	115 961
3850	Schloß- und Beschlagindustrie	10 297	9 863	10 041	11 008	10 887	10 321	10 763	104 273	105 324
3860	Fahrrad- und Kfz.-Teile-Industrie	6 066	5 930	6 385	6 561	6 526	6 213	6 812	59 647	63 895
3870	Schneidwaren- und Besteckindustrie	23 904	23 496	25 455	26 845	27 050	26 241	27 208	235 658	254 930
3881	Metallwarenindustrie	8 256	7 985	8 682	8 878	8 555	8 030	8 447	81 786	84 562
3887	Metallwarenindustrie	1 114	1 120	1 115	1 146	1 322	1 159	1 281	11 012	11 717
3891	Werkzeugindustrie									
3895	Sportwaffenindustrie	475 904	474 421	511 723	521 447	528 189	505 158r	530 325	4694 195	5045 397r
	<b>Verbrauchsgüterindustrie</b>	<b>475 904</b>	<b>474 421</b>	<b>511 723</b>	<b>521 447</b>	<b>528 189</b>	<b>505 158r</b>	<b>530 325</b>	<b>4694 195</b>	<b>5045 397r</b>
51	Feinkeramische Industrie	24 185	23 312	25 177	25 487	25 317	24 192	24 748	240 282	242 610
52	Glasindustrie	23 889	23 304	24 764	25 976	26 631	24 565	25 972	234 438	251 852
54	Holzverarbeitende Industrie	61 268	61 691	67 172	67 925	67 452	65 586	69 102	601 838	652 927
59	Musikinstrumenten-, Spiel-, Schmuckwaren- und Sportgeräte-Industrie	14 832	14 999	16 705	15 708	15 545	15 227	16 151	146 414	148 403
3910	davon: Klavier-, Harmonium- und Orgelbau	930	894	998	1 049	1 043	1 081	1 081	9 168	10 068
3920	Kleinmusikinstrumentenindustrie	2 198*	2 255*	2 443*	1 834	1 654	1 596	1 862	21 267*	16 855
3930	Spielwarenindustrie	4 670	5 005	5 908	5 245	5 333	5 337	5 615	46 412	48 166
3940	Turn- und Sportgeräte-Industrie	945	946	1 038	1 102	1 051	990	1 061	9 315	10 458
3950	Schmuckwarenindustrie	5 338	5 131	5 572	5 722	5 689	5 585	6 010	52 799	55 380
3960	Edelsteinindustrie	751	768	746	756	775	719	722	7 453	7 476
56	Papier und Pappe verarbeitende Industrie	20 978*	20 641*	23 123*	23 750	24 223	23 256	24 794	204 826*	227 698
57	Druckerei- und Verlagsvertriebsindustrie	46 421*	46 282*	48 969*	52 477	56 741	53 235r	55 324	455 369*	514 900r
58	Kunststoffverarbeitende Industrie	11 720*	11 368*	12 275*	14 536	14 438	13 964	14 487	115 075*	136 543
61	Ledererzeugende Industrie	11 207	10 775	11 465	12 266	12 433	11 782	12 336	111 621	117 372
62	Lederverarbeitende und Schuhindustrie	34 408	34 238	38 144	38 997	39 960	38 548	40 532	340 074	382 492
6210	davon: Ledererzeugende Industrie	8 753	8 856	9 785	9 829	9 915	9 839	10 335	85 595	95 075
6250	Schuhindustrie	25 655	25 382	28 358	29 168	30 045	28 709	30 217	254 479	287 417
63	Textilindustrie	159 880	159 451	168 760	174 550	175 268	166 366	174 399	1584 056	1684 530
64	Bekleidungsindustrie	61 097	62 458	69 015	69 775	70 181	68 437	72 480	599 920	686 070
	Wäschereien, Kleiderfäbereien und obensie Reinigungsanstalten 1)	6 019	5 902	6 154					60 282	
	<b>Nahrungs- und Genussmittelindustrie</b>	<b>108 555</b>	<b>110 552</b>	<b>122 380</b>	<b>127 286</b>	<b>128 235</b>	<b>121 778</b>	<b>135 260</b>	<b>1049 171</b>	<b>1177 483</b>
68	Ernährungsindustrie	95 347	97 916	108 659	112 913	113 866	108 046	121 282	921 374	1040 968
6811	davon: Mühlenindustrie	4 264	4 276	4 539	4 709	4 777	4 501	4 612	41 965	44 430
6813	Mehlmittelindustrie	4 025	3 880	4 187	4 607	4 478	4 329	4 444	39 224	43 379
6815	Stärke- und Kartoffelrochungsindustrie	1 221	1 171	1 355	1 180	1 263	1 190	1 394	11 769	12 369
6817	Bekannindustrie	6 083	5 996	6 278	6 908	7 072	6 531	6 883	60 291	65 954
6821	Zuckerindustrie	6 470	5 936	11 121	5 188	5 372	6 456	14 393	52 685	61 902
6824	Obst und Gemüse verarbeitende Industrie	4 183	5 520	5 641	6 017	7 234	6 234	5 480	39 912	45 114
6827	Süßwarenindustrie	13 001	14 198	16 008	14 966	14 460	15 576	18 490	124 907	141 591
6831	Molkereien und Eisereien	10 570	10 746	10 788	9 966	9 789	9 452	9 449	105 539	115 941
6835	Dauermilch-, Schmelzkäse- und Kaseinwerke	2 310	2 429	2 308	2 332	2 626	2 374	2 366	22 403	23 786
6841	Ölmühlindustrie	2 098	2 217	2 091	2 400	2 555	2 248	2 505	20 559	23 063
6844	Margarine-Industrie	139	131	148	147	145	150	131	1 371	1 483
6847	Falgschmelzen und Schmelziedereien	6 153	6 037	6 587	7 377	7 608	6 995	7 408	60 072	70 999
6851	Fischverarbeitende Industrie	3 235	3 848	4 106	2 860	3 568	3 773	4 015	31 157	31 748
6855	Fischverarbeitende Industrie	446	438	472	502	489	456	470	4 373	4 756
6861	Kaffeemittelindustrie	1 324	1 211	1 327	1 551	1 528	1 406	1 435	12 291	14 480
6865	Kaffee und Tee verarbeitende Industrie	18 989	19 304	20 367	25 328	24 898	22 291	22 532	187 141	

noch: B. Beschäftigte, Arbeiterstunden, Löhne und Gehälter

7. Bruttosumme der Gehälter in zeitlicher Entwicklung noch **hauptbeteiligten** Industriegruppen und -zweigen  
in 1000 DM

Nr.	Industriegruppe und -zweig	1956			1957				Januar bis Oktober	
		Monatsdurchschnitt	September	Oktober	Juli	August	September	Oktober	1956	1957
21	<b>Bergbau</b>	<b>51 924</b>	<b>51 301</b>	<b>51 300</b>	<b>55 278</b>	<b>56 550</b>	<b>55 532</b>	<b>56 455</b>	<b>502 884</b>	<b>549 817</b>
2111	Steinkohlenbergbau	44 322*	43 827*	43 855*	42 280	43 848	42 812	43 491	429 269*	467 709
2114	Braunkohlen- und Pechkohlenbergbau	5 999	7 474	7 445	3 998	2 702	2 720	2 964	17 618	18 977
2130	Eisenerzbergbau	1 790	1 777	1 762	1 895	1 935	1 928	1 994	6 728	7 347
2140	Metallbergbau	687	706	707	731	757	738	738	22 609	24 828
2150	Kali- und Steinsalzbergbau, Salinen	2 300	2 233	2 232	2 489	2 458	2 450	2 533	22 915*	26 351
2160	Erdöl- und Erdgasgewinnung	2 392*	2 305*	2 313*	2 615	2 644	2 637	2 656	1 677	1 870
2170	Flussspat-, Schwefelspat-, Graphit-u. sonstiger Bergbau	174	175	174	190	193	191	194	2 518*	2 734
2180	Torfindustrie	259*	278*	257*	282	280	280	280		
	<b>Grundstoff- und Produktionsmittelindustrie</b>	<b>175 067</b>	<b>172 736</b>	<b>174 265</b>	<b>190 617</b>	<b>187 939</b>	<b>189 002</b>	<b>190 369</b>	<b>1718 688</b>	<b>1885 752</b>
25	Industrie der Steine und Erden	15 480	15 501	15 795	17 484	16 897	16 925	17 082	150 529	166 730
27	Eisenschaffende Industrie	29 783	30 158	30 366	32 568	32 822	33 009	33 420	293 248	326 692
2710	davon: Hochofen-, Stahl- und Warmwalwerke	28 273	28 668	28 845	30 958	31 204	31 398	31 636	278 471	310 382
2740	Schmelz-, Präß- und Hammerwerke	1 510	1 490	1 521	1 610	1 618	1 611	1 784	14 777	16 310
2910	Eisen-, Stahl- und Tempergießereien	11 146*	11 097*	11 296*	11 640	11 799	11 822	11 880	109 459*	116 972
3010	Ziehereien und Kaltwalwerke	5 999	5 958	6 016	6 376	6 376	6 399	6 464	58 981	62 941
28	NE-Metallindustrie	7 902	7 811	7 940	8 396	8 405	8 496	8 509	78 026	83 562
2810	davon: Metallhütten und Umschmelzwerke	2 769	2 616	2 750	2 916	2 931	2 898	2 919	27 067	29 026
2850	Metallhalbzeugwerke	5 133	5 195	5 210	5 480	5 474	5 598	5 590	50 959	54 536
2950	Metallgießereien	1 687	1 671	1 684	1 814	1 848	1 830	1 844	16 657	17 903
2210	Mineralölverarbeitung und Kohlenwertstoffindustrie	5 363	5 291	5 384	5 838	5 697	5 708	5 744	51 589	56 050
2230	davon: Mineralölverarbeitung	4 434*	4 373*	4 264*	4 674	4 711	4 781	4 760	42 351*	46 485
2250	Kohlensortierung	929*	918*	1 120*	1 164	986	927	984	9 238*	9 565
40	Chemische Industrie	75 451	73 199	73 262	83 091	80 616	81 201	81 173	743 519	820 028
53	Sägewerke und holzverarbeitende Industrie	4 959	5 020	5 055	5 298	5 352	5 353	5 360	48 464	52 355
5310	davon: Säge- und Hobelwerke, Holzspanplatten-, Furnierwerke	.	.	.	3 755r	3 768r	3 758	3 752	.	36 942r
5360	Sperrholzwerke, Holzfasern- und Holzspanplattenwerke	.	.	.	1 563r	1 584r	1 595	1 608	.	15 413r
55	Holzschliff, Zellst., Papier u. Pappe erzeugende Ind.	7 559	7 335	7 352	7 817	7 872	7 994	7 963	73 373	80 226
59	Kautschuk und Asbest verarbeitende Industrie	9 758	9 695	10 115	10 295	10 255	10 255	10 255	94 843	102 293
	<b>Investitionsindustrie</b>	<b>284 541</b>	<b>287 522</b>	<b>289 506</b>	<b>313 454</b>	<b>314 384</b>	<b>318 871</b>	<b>320 058</b>	<b>2796 444</b>	<b>3108 507</b>
31	Stahlbau (einschl. Leichtmetallbau)	21 820	22 179	22 003	23 655	23 787	23 960	23 994	215 050	234 032
32	Maschinenbau	99 288	100 174	100 627	109 809	109 608	111 141	110 947	976 106	1083 062
33	Fahrzeugbau	30 600	30 949	30 995	33 393	33 601	33 929	34 100	301 102	331 228
34	Schiffbau	6 642	6 679	6 824	7 639	7 766	7 728	7 869	65 171	74 651
35	Luftfahrzeugbau	37	13	95	124	304	658	678	236	2 472
36	Elektrotechnische Industrie	75 983*	77 090*	77 878*	84 117	84 320	86 091	86 427	745 121*	841 100
37	Feinmechanische und optische sowie Uhrenindustrie	12 836	12 829	13 011	13 516	13 561	13 699	13 839	126 258	134 425
3020	Stahlverformung	9 992	9 277	9 350	10 140	10 164	10 219	10 288	90 592	99 595
36	Eisen-, Blech- und Metallwarenindustrie	28 143	28 332	28 723	31 061	31 273	31 446	31 916	276 808	307 942
3830	davon: Blech- und Kochgeräte-Industrie	2 859*	2 822*	2 865*	3 350	3 353	3 392	3 388	27 889*	33 195
3841	Blechwarenindustrie	7 975	8 067	8 208	7 346	7 523	7 526	7 595	70 323	87 655
3847	Feinblechpackungsindustrie	2 818	2 875	2 875	3 141	3 455	3 478	3 471	27 892	30 993
3850	Schloß- und Beschlagindustrie	2 568	2 558	2 579	2 758	2 804	2 776	2 952	25 377	27 548
3860	Fahrrad- und Kfz.-Teile-Industrie	1 659	1 636	1 688	1 775	1 808	1 778	1 811	16 310	17 646
3870	Schneidwaren- und Besteckindustrie	1 191	1 265	1 287	1 425	1 425	1 425	1 425	16 310	17 646
3881	Metallwarenindustrie	7 959	7 265	7 287	7 825	7 825	7 825	7 825	70 767	77 719
3887	Metallwarenindustrie	2 732	2 749	2 849	2 977	2 942	2 966	3 031	26 736	29 085
3891	Werkzeugindustrie	361	360	374	401	405	404	408	3 514	4 101
3895	Sportwaffenindustrie	120 712	121 860	123 240	131 715	132 428	133 732	135 705	1183 433	1300 924
	<b>Verbrauchsgüterindustrie</b>	<b>120 712</b>	<b>121 860</b>	<b>123 240</b>	<b>131 715</b>	<b>132 428</b>	<b>133 732</b>	<b>135 705</b>	<b>1183 433</b>	<b>1300 924</b>
51	Feinkeramische Industrie	5 502	5 436	5 440	5 809	5 846	5 912	5 996	53 858	56 964
52	Glasindustrie	4 740	4 674	4 748	5 130	5 232	5 191	5 191	45 478	50 863
54	Holzverarbeitende Industrie	11 124	11 366	11 498	12 609	12 712	12 776	12 864	108 905	123 942
39	Musikinstrumenten-, Spiel-, Schmuckwaren- und Sportgeräte-Industrie	3 696	3 727	3 764	3 566	3 599	3 614	3 760	36 175	35 464
3910	davon: Klavier-, Harmonika- und Orgelbau	185	185	194	216	209	210	215	1 813	2 053
3920	Kleinmusikinstrumentenindustrie	797*	833*	832*	463	457	472	474	7 832*	4 593
3930	Spielwarenindustrie	1 061	1 072	1 086	1 092	1 126	1 154	1 154	10 413	10 973
3940	Turn- und Sportgeräte-Industrie	245	253	255	279	278	279	282	2 409	2 727
3950	Schmuckwarenindustrie	1 329	1 312	1 322	1 423	1 439	1 434	1 547	12 953	14 264
3960	Edelsteinindustrie	79	72	75	93	90	86	88	755	854
56	Papier und Pappe verarbeitende Industrie	7 338*	7 343*	7 466*	8 003	8 042	8 166	8 238	71 605*	79 229
57	Druckerei- und Vertriebsmittelindustrie	14 798*	14 944*	15 163*	16 608	16 994	17 005	17 274	145 342*	164 439
58	Kunststoffverarbeitende Industrie	4 230*	4 236*	4 454*	5 133	5 153	5 167	5 287	41 286*	49 620
61	Ledererzeugende Industrie	2 756	2 708	2 701	2 875	2 879	2 916	2 891	26 754	28 668
62	Lederverarbeitende und Schuhindustrie	7 131	7 158	7 241	7 917	8 042	8 112	8 510	70 331	78 477
6210	davon: Ledererzeugende Industrie	1 993	2 013	2 036	2 250	2 277	2 313	2 355	19 648	22 228
6250	Schuhindustrie	5 158	5 145	5 205	5 667	5 765	5 799	6 155	50 683	56 249
63	Textilindustrie	43 595	44 191	44 411	47 241	47 198	47 817	48 288	428 853	468 400
64	Bekleidungsindustrie	14 549	14 786	15 065	16 824	16 731	17 056	17 406	142 485	164 850
	Wäschereien, Kleiderfabriken und chemische Reinigungsanstalten 1)	1 253	1 291	1 289	.	.	.	.	12 363	
	<b>Nahrungs- und Genussmittelindustrie</b>	<b>48 341</b>	<b>48 074</b>	<b>49 515</b>	<b>54 421</b>	<b>54 442</b>	<b>54 841</b>	<b>56 162</b>	<b>468 087</b>	<b>530 790</b>
68	Ernährungsindustrie	44 826	44 662	46 077	50 879	50 911	51 313	52 588	433 755	495 476
6811	davon: Mühlenindustrie	2 209	2 220	2 216	2 321	2 339	2 294	2 328	21 459	22 885
6813	Nährmittelindustrie	2 796	2 788	2 756	3 014	3 062	3 131	3 053	27 030	30 139
6815	Stärke- und Kartoffeltrocknungsindustrie	681	668	665	751	766	769	772	6 396	7 419
6817	Bäckwarenindustrie	1 160	1 171	1 175	1 332	1 356	1 355	1 385	11 437	13 100
6821	Zuckerindustrie	1 664	1 600	1 641	1 480	1 531	1 842	2 583	15 116	16 930
6824	Obst und Gemüse verarbeitende Industrie	1 619	1 692	1 702	1 915	1 940	1 918	1 936	15 719	18 299
6827	SHKerindustrie	4 523	4 534	4 749	5 160	4 900	5 002	5 209	44 181	49 665
6831	Molkereien und Käseereien	6 412	6 429	6 449	6 559	6 503	6 486	6 497	63 183	73 596
6835	Dauermilch-, Sahnemilch- und Kaseinwerke	1 077	1 081	1 051	1 102	1 114	1 114	1 132	10 353	11 307
6841	Ölmühlenindustrie	1 592	1 551	1 718	1 820	1 933	1 829	1 867	15 233	18 593
6844	Margarine-Industrie	65	63	66	68	72	70	73	633	707
6847	Talg-, Schmelz- und Schmalzindustrie	1 962	1 964	1 986	2 241	2 282	2 303	2 351	19 237	22 173
6851	Fleischverarbeitende Industrie	789	823	811	831	852	857	890	7 686	8 361
6855	Fischverarbeitende Industrie	351	333	335	272	270	273	270	3 478	2 716
6861	Kaffee- und Tee verarbeitende Industrie	1 833	1 765	1 854	2 119	2 119	2 195	2 283	17 163	20 995
6865	Brauereien	8 896	8 803	9 176	9 983	9 955	10 013	10 038	85 709	96 648
6871	Mälzereien	340	333	342	374	386	376	379	3 254	3 689
6873	Alkoholbrennereien und Spiritusreinigungsanstalten	565	563	546	570	578	579	583	5 451	5 755
6875	Spirituosenindustrie	2 071	2 032	2 055	2 274	2 310	2 312	2 355	20 062	22 638
6877	Weinverarbeitende Industrie	656	670	670	767	770	765	785	6 344	

# C. Umsatz

Betriebe mit 10 und mehr Beschäftigten

## 1. Umsatz in zeitlicher Entwicklung nach hauptbeteiligten Industriegruppen und -zweigen in 1000 DM

Nr.	Industriegruppe und -zweig	1956				1957				Januar bis Oktober	
		Monatsdurchschnitt	September	Oktober	Juli	August	September	Oktober	1956	1957	
21	<b>Bergbau</b>	787 688	764 232	823 295	864 011	838 747r	775 219	907 214	7689 733	8473 299	
2111	Steinkohlenbergbau	655 569*	628 359*	683 451*	626 724	593 557	553 189	675 049	6367 032*	6898 738	
2114	Braunkohlen- und Pechkohlenbergbau	25 369	25 822	28 674	71 499	73 395	67 123	74 612	250 185	288 408	
2130	Eisenerzbergbau	10 084	10 196	10 978	30 173	30 520	28 391	29 621	98 213	91 614	
2140	Metallergbergbau	42 722	42 557	43 572	8 754	8 622	8 549	8 019	438 465	449 351	
2150	Kali- und Steinsalzbergbau, Salinen	44 934*	46 590*	45 590*	47 795	50 383	39 787	41 852	445 251*	652 715	
2160	Erdöl- und Erdgasgewinnung	3 122	3 148	5 295	68 714	71 491	68 103	67 467	31 360	32 437	
2170	Fluspat-, Schwerepat-, Graphit- u. sonstiger Bergbau	5 888*	7 560*	7 845*	6 922	6 264	6 889	7 130	59 227*	60 036	
2180	Torfindustrie	4701 430	4841 679	5145 295	5261 790	5228 443	5103 784	5412 279	46898 823	49897 237	
	<b>Grundstoff- und Produktionsgüterindustrie</b>	4701 430	4841 679	5145 295	5261 790	5228 443	5103 784	5412 279	46898 823	49897 237	
25	Industrie der Steine und Erden	432 463	488 616	508 658	521 544	515 039	486 206	519 554	4379 878	4604 244	
27	Eisenschaffende Industrie	1253 323	1281 495	1359 755	1352 902	1369 996	1341 054	1435 813	12451 926	13223 796	
2710	davon: Hochofen-, Stahl- und Warmwalzwerke	1212 851	1241 082	1316 416	1308 900	1327 624	1300 667	1391 577	12049 609	12792 325	
2740	Schmelz-, Preß- und Hammerwerke	40 472	40 413	43 339	44 002	42 372	40 387	44 236	402 317	431 471	
2910	Eisen-, Stahl- und Tempergießereien	258 738*	269 548*	286 794*	258 428	258 190	262 044	279 497	2580 498*	2560 397	
3010	Ziehereien und Kaltwalzwerke	217 545	211 264	229 170	238 160	227 162	230 901	248 802	2199 769	2317 977	
28	FE-Metallindustrie	314 886	313 744	318 690	289 068	289 323	288 350	303 108	3162 423	2915 847	
2810	davon: Metallhütten und Umhmelzwerke	157 407	153 127	156 338	140 078	138 494	131 913	138 403	1574 836	1402 269	
2850	Metallbearbeitende Industrie	157 479	160 617	162 352	148 990	150 829	156 437	164 705	1587 587	1513 578	
2950	Metallgießereien	42 716	39 425	42 009	41 864	40 289	40 375	42 626	439 263	404 833	
22	Mineralölverarbeitung und Kohlenwertstoffindustrie	306 120	331 066	338 388	373 818	377 070	351 059	376 214	3058 512	3333 759	
2210	davon: Mineralölverarbeitung	280 502*	303 380*	310 869*	343 637	345 475	320 718	343 551	2801 671*	3053 167	
2230	Braunkohlen- und Torfteerdestillation, Ülschiefervereschmelzung und -verarbeitung	25 618*	27 686*	27 519*	30 181	31 595	30 341	32 663	256 841*	280 592	
40	Chemische Industrie	1217 859	1225 056	1330 256	1465 495	1436 802	1382 980	1471 493	12100 793	13707 513	
53	Sägewerke und holzbearbeitende Industrie	201 375	217 964	232 764	216 257	215 755	209 078	222 913	2020 644	2040 701	
5310	davon: Säge- und Hobelwerke, Holzsprünge- anstalten, Furnierwerke	.	.	.	164 872r	163 612r	154 211	163 756	.	1505 984r	
5360	Spertholzwerke, Holzfasern- und Holzspanplattenwerke	.	.	.	51 385r	52 123r	54 867	59 157	.	534 717r	
55	Holzschliff-, Zellst.-, Papier u. Papp- ersetzende Ind.	258 098	261 839	281 365	288 761	285 637	277 201	294 512	2576 705	2745 205	
59	Kautschuk und Asbest verarbeitende Industrie	198 307	200 662	217 476	215 495	213 200	234 536	217 747	1928 412	2043 165	
	<b>Investitionsgüterindustrie</b>	4622 576	4808 319	4879 371	5101 434	4915 644	5316 432	5392 629	45642 492	49580 322	
31	Stahlbau (einschl. Leichtmetallbau)	317 549	359 484	343 471	380 199	361 810	405 923	424 091	3044 650	3570 420	
32	Maschinenbau	1400 270	1413 429	1462 348	1589 201	1456 695	1533 705	1572 217	13870 052	14962 997	
33	Fahrzeugbau	783 806	732 709	812 956	808 767	742 928	802 058	899 216	7894 617	8416 286	
34	Schiffbau	176 956	189 401	196 615	199 536	246 119	197 354	229 775	1733 565	1814 337	
35	Luftfahrzeugbau	237	242	299	1 882	1 879	503	503	2 463	10 460	
36	Elektrotechnische Industrie	978 657*	1131 664*	985 259*	1071 868	1091 078	1301 596	1097 879	9559 508*	10571 278	
37	Feinmechanische und optische sowie Uhrenindustrie	165 491	170 411	188 329	173 856	167 609	181 114	198 421	1632 729	1703 651	
3020	Stahlverformung	228 975	221 897	236 415	247 335	234 830	244 657	259 548	2311 893	2428 647	
38	Eisen-, Blech- und Metallwarenindustrie	570 635	589 082	653 679	628 997	612 693	648 146	710 979	5593 015	6102 246	
3830	davon: Meis- und Kochgeräte-Industrie	53 557*	57 902*	67 174*	55 932	59 299	65 798	74 938	515 037*	571 954	
3841	Blechwarenindustrie	193 290	205 324	225 649	168 869	165 621	174 591	191 051	1885 280	2131 914	
3847	Feinblechpackungsindustrie	56 900	58 336	63 402	62 122	62 965	69 566	57 682	567 682	600 156	
3850	Schloß- und Beschlagindustrie	58 086	52 888	57 514	62 910	56 132	59 444	64 062	591 541	611 503	
3860	Fahrrad- und Kfz.-Teile-Industrie	29 968	31 351	36 284	27 830	26 881	33 832	38 808	283 019	301 294	
3870	Schneidwaren- und Besteckindustrie	131 311	136 297	152 350	91 875	90 796	101 247	114 944	1276 352	1385 809	
3881	Metallwarenindustrie	43 044	42 111	46 374	46 704	46 360	42 111	47 997	429 705	441 533	
3887	Metallkurswarenindustrie	4 479	4 873	4 932	6 048	5 976	7 058	8 069	44 399	58 083	
3891	Werkzeugindustrie	3023 532	3275 445	3684 244	3068 433	3194 200	3553 253r	3894 331	29624 170	32198 081r	
3895	Sportwaffenindustrie	93 663	96 728	106 959	95 811	95 993	99 711	105 581	934 131	949 898r	
	<b>Verbrauchsgüterindustrie</b>	109 290	112 402	124 496	124 704	118 918	122 651	133 204	1067 626	1159 413	
51	Feinkeramische Industrie	317 105	337 007	377 991	332 304	328 322	356 909	390 472	3079 945	3311 657	
52	Glasindustrie	81 356	97 719	114 081	81 678	85 427	94 943	106 421	781 728	768 125	
54	Holzverarbeitende Industrie	3 689	4 184	4 351	3 458	3 752	4 234	4 914	35 135	38 183	
5910	davon: Klavier-, Harmonium- und Orgelbau	15 030*	17 737*	22 652*	6 284	6 294	7 315	8 510	135 997*	67 632	
3920	Kleinmusikinstrumentenindustrie	24 942	35 914	40 374	31 376	34 722	38 065	43 292	245 185	261 142	
3930	Spielwarenindustrie	5 800	5 207	6 009	6 802	6 222	6 070	6 545	56 828	63 932	
3940	Turn- und Sportgeräte-Industrie	27 292	30 349	35 565	28 876	29 782	34 246	38 012	262 766	287 709	
3950	Schmuckwarenindustrie	4 603	4 328	5 129	4 882	4 655	5 013	5 148	45 817	49 525	
3960	Edelsteinindustrie	172 461*	175 972*	201 035*	183 840	188 513	193 256	219 341	1689 782*	1838 268	
56	Papier und Papp verarbeitende Industrie	212 533*	217 008*	235 370*	232 225	228 688	247 878	267 975	2074 716*	2332 462	
57	Druckerei- und Vervielfältigungsindustrie	76 780*	79 969*	89 272*	101 130	99 875	103 942r	114 473	760 335*	967 983r	
58	Kunststoffverarbeitende Industrie	89 435	93 413	103 349	97 786	105 316	106 763	108 118	866 948	886 811	
61	Ledererzeugende Industrie	198 287	225 253	257 978	167 826	229 688	253 092	277 222	1922 077	2176 943	
62	Lederverarbeitende und Schuhindustrie	55 544	62 007	74 923	52 567	59 229	68 632	81 948	522 561	590 660	
6210	davon: Lederverarbeitende Industrie	142 743	163 246	183 055	115 259	170 459	184 460	195 274	1399 516	1586 283	
6250	Schuhindustrie	1204 835	1310 812	1457 571	1247 441	1264 910	1412 611	1528 230	11873 797	12816 849	
63	Textilindustrie	447 307	508 394	593 498	403 688	448 550	561 497	643 204	4366 973	4891 272	
64	Bekleidungsindustrie	20 482	20 768	22 644	.	.	.	.	206 612	.	
	<b>Wäschereien, Kleiderfärbereien und chemische Reinigungsanstalten 1)</b>	2335 281	2387 495	2521 271	2685 145	2604 076	2516 111	2736 996	22992 486	24724 928	
	<b>Nahrungs- und Genussmittelindustrie</b>	1947 984	2007 237	2102 988	2247 567	2185 782	2114 732	2321 103	19171 174	20706 227	
68	Ernährungsindustrie	190 482	185 877	195 103	202 274	200 834	192 185	208 418	1906 358	1889 731	
6811	davon: Mühlenindustrie	67 915	67 618	69 481	79 571	68 348	72 352	77 140	680 739	721 195	
6813	Mehlmittelindustrie	19 877	19 387	21 552	21 918	21 038	20 918	22 487	198 813	210 200	
6815	Stärke- und Kartoffelrocknungsindustrie	53 418	51 790	55 445	57 105	59 377	55 749	60 701	530 397	569 351	
6817	Brotwarenindustrie	133 751	127 923	144 323	174 529	139 113	136 265	163 098	1301 787	1326 215	
6821	Zuckerindustrie	166 330	176 640	81 780	68 414	76 725	72 901	75 061	556 478	588 226	
6824	Obst und Gemüse verarbeitende Industrie	163 258	172 622	229 250	137 361	164 482	201 706	254 388	1566 464	1702 358	
6827	Süßwarenindustrie	352 315	358 505	357 091	342 988	332 900	305 769	303 758	3563 227	3801 765	
6831	Molkereien und Käseereien	103 194	117 071	105 521	83 922	75 999	73 872	77 731	992 810	1037 123	
6835	Dauermilch-, Schmelzkäse- und Kaseinwerke	106 127	129 667	107 581	106 059	110 406	111 671	121 563	1036 720	1075 650	
6841	Ölmühlenindustrie	2 581	2 729	2 961	2 464	2 463	2 389	3 014	25 741	23 435	
6844	Margarine-Industrie	119 033	119 334	131 357	134 877	136 969	130 669	143 923	1159 422	1277 250	
6847	Talgschmelzen und Schmalzledereien	30 382	40 666	40 273	20 126	28 141	35 136	38 459	290 242	274 354	
6855	Fischverarbeit										

2. Umsatz in zeitlicher Entwicklung nach beteiligten Industriegruppen und -zweigen  
in 1000 DM

Nr.	Industriegruppe und -zweig	1956			1957				Januar bis Oktober	
		Monatsdurchschnitt	September	Oktober	Juli	August	September	Oktober	1956	1957
	<b>Bergbau</b>	755 271	745 190	800 984	823 185	799 469	739 100	870 487	7454 795	8103 852
2111	Steinkohlenbergbau	567 446*	553 370*	599 070*	595 531	565 285	525 479	648 916	5575 537*	5939 238
2114	Braunkohlen- und Pechkohlenbergbau	62 242*	61 994*	67 881*	70 627	71 972	65 976	73 203	620 048*	674 986
2130	Eisenerzbergbau	31 471	32 179	34 960	36 732	36 684	35 426	36 861	312 068	354 545
2140	Metallerzbergbau	8 047	8 371	9 035	7 142	7 229	6 992	6 388	77 975	74 234
2150	Kali- und Steinsalzbergbau, Salinen	42 453	42 243	43 256	47 451	50 017	39 453	40 198	435 728	444 726
2160	Erdöl- und Erdgasgewinnung	34 178*	35 951*	35 295*	54 754	56 919	55 166	53 740	338 511*	518 386
2170	Fluspat-, Schwefel-, Graphit- u. sonstiger Bergbau	3 595	3 605	3 739	4 114	4 114	3 729	4 060	36 115	37 742
2180	Torfindustrie	5 839*	7 477*	7 748*	6 923	7 249	6 879	7 121	58 813*	60 005
	<b>Grundstoff- und Produktionsgüterindustrie</b>	4704 283	4824 115	5125 713	5258 182	5220 680	5087 256	5388 297	46851 902	49829 732
25	Industrie der Steine und Erden	438 360	496 517	516 805	527 371	521 556	492 286	524 869	4438 740	4656 201
2511	davon: Natursteinindustrie	45 979	57 877	60 511	59 964	59 558	56 855	62 804	459 740	493 520
2521	Sand- und Kiesindustrie	22 667	27 463	27 819	26 877	27 686	26 413	27 670	222 274	234 040
2527	Gewinnung und Aufbereitung von Schiefer, Tonen, Kaolin und sonstigen Mineralien	15 185	14 148	15 077	15 937	15 058	14 763	15 799	132 144	143 517
2531	Zementindustrie	89 198	102 788	104 409	112 048	109 129	101 076	104 573	927 805	950 793
2532	Kalkindustrie	33 820	36 221	37 934	37 699	39 373	37 244	40 043	343 757	369 097
2533	Gips- und Kreide-Industrie	4 866	5 492	5 511	5 712	5 681	5 311	5 136	49 487	53 285
2541	Ziegelindustrie	68 548	75 645	79 646	79 547	76 299	71 879	77 512	692 433	692 525
2542	Grobsteinindustrie	8 580	8 818	8 850	9 068	8 796	8 855	9 290	86 349	90 209
2543	Feuersteine Industrie	36 674	36 266	40 732	40 626	40 067	38 150	42 169	366 186	391 413
2550	Betonsteinindustrie	52 984	61 411	64 131	64 521	65 532	63 171	66 714	526 532	575 634
2561	Kalksandsteinindustrie	12 256	13 329	14 006	15 020	14 902	12 940	14 728	126 264	132 321
2562	Bims- und Bimsteinindustrie	20 955	23 673	22 963	23 649	22 202	20 109	20 966	216 556	205 055
2564	Isolier- und Leichtbauplattenindustrie	7 365	8 048	8 743	8 532	8 593	8 040	8 244	74 719	77 241
2565	Asbestsementwarenindustrie	7 751	9 095	10 389	11 882	11 725	11 428	11 971	73 595	87 829
2590	Sonstige Industrien der Steine und Erden	13 532	16 243	16 444	16 289	16 755	16 064	17 250	135 899	149 722
27	Eisenschaffende Industrie	1132 914	1152 131	1234 628	1235 900	1255 295	1229 940	1318 979	11243 018	12043 748
2710	davon: Hochofen-, Stahl- und Warmwalzwerke	1063 123	1081 887	1159 011	1163 711	1182 432	1160 784	1246 504	10547 521	11320 762
2740	Schmiede-, Press- und Hammerwerke	69 791	70 244	75 617	72 189	72 863	69 156	72 475	695 977	722 986
2910	Eisen-, Stahl- und Tempierereien	262 434*	272 661*	288 172*	253 678	253 490	252 089	270 570	2619 775*	2521 732
3010	Ziehereien und Kaltwalzwerke	275 156	273 740	286 881	297 367	286 152	285 461	310 991	2783 427	2924 631
28	NE-Metallindustrie	336 673	333 741	344 827	302 948	305 489	307 821	323 846	3362 145	3103 897
2810	davon: Metallhütten und Umschmelzwerke	179 669	173 439	181 789	155 078	155 603	153 299	161 193	1783 036	1603 642
2850	Metallhalbzeugwerke	157 004	160 302	163 038	147 870	149 886	154 522	162 653	1579 109	1500 255
2950	Metallgießereien	47 295	42 852	46 876	45 857	44 033	43 963	46 826	486 982	445 235
22	Mineralölverarbeitung und Kohlenwertstoffindustrie	354 424	368 675	377 886	424 383	428 647	393 421	416 673	3453 611	3819 424
2210	davon: Mineralölverarbeitung	288 180	313 110	319 135	349 286	354 875	322 373	345 545	2877 999	3109 517
2250	Braunkohlen- und Torfveredlung, Ölschieferveredlung und -verarbeitung, Kohlenwertstoffindustrie	1 876*	1 891*	2 021*	1 726	2 174	1 897	2 211	18 413*	19 697
2250	davon: Braunkohlen- und Torfveredlung, Ölschieferveredlung und -verarbeitung, Kohlenwertstoffindustrie	64 368*	53 674*	56 730*	73 371	71 598	69 151	68 917	557 199*	690 250
40	Chemische Industrie	1221 780	1228 170	1328 665	1478 992	1459 067	1390 640	1474 079	12154 951	13743 950
4010	davon: Chemische Industrie (ohne Chemiefaserind.)	1122 894	1129 069	1221 419	1366 946	1331 691	1277 067	1361 051	11181 452	12653 712
4090	Chemiefaserindustrie	98 886	99 101	107 246	112 046	127 376	113 573	113 028	1073 499	1090 238
53	Sägewerke und holzverarbeitende Industrie	196 511	212 095	225 362	208 456	207 710	201 039	213 257	1976 332	1977 149
5310	davon: Säge- und Hobelwerke, Holzprägnieranstalten, Furnierwerke, Sperrholzwerke, Holzfaser- und Holzspanplattenwerke				162 705	160 898	151 493	159 794		1489 859
55	Holzschliff, Zellulose, Papier u. Pappe ersetzende Ind.	237 031	239 336	256 844	266 024	263 812	254 521	272 233	2368 432	2537 850
59	Kautschuk und Asbest verarbeitende Industrie	201 705	204 197	218 967	217 206	215 528	236 075	215 974	1864 489	2055 938
5910	davon: Kautschukverarbeitende Industrie	189 625	192 373	206 077	203 002	200 407	220 830	205 471	1944 541	1925 236
5960	Asbestverarbeitende Industrie	12 080	11 824	12 890	14 204	15 121	15 245	10 517	119 948	130 671
	<b>Investitionsgüterindustrie</b>	4616 700	4804 368	4874 918	5100 423	4914 257	5313 568	5391 813	45580 657	49559 753
31	Stahlbau (einschl. Leichtmetallbau)	299 390	339 571	321 687	350 599	327 384	387 136	373 527	2854 402	3304 661
3110	davon: Stahlhoch-, Stahlbrücken- und Stahlwasserbau (einschl. Leichtmetallbau)	104 046	119 523	114 537	126 823	115 963	126 216	123 770	1010 907	1146 919
3120	Wasserbau (einschl. Leichtmetallbau)	7 231	7 174	8 306	8 611	10 009	9 382	9 806	69 662	86 393
3130	Maschinenbau	41 236	42 762	39 076	39 195	40 360	40 196	41 936	409 176	399 091
3140	Feld- und Industriebahnbau	6 169	6 850	6 733	7 707	9 449	9 360	10 054	60 892	79 287
3150	Dampfessel-, Behälter- und Rohrleitungsbau	94 941	116 120	103 631	121 568	105 701	150 200	132 562	878 958	1126 868
3160	Montage und Reparatur von Wärme-, Lüftungs- und gesundheitstechnischen Anlagen	45 877	47 142	49 404	46 695	45 902	51 888	55 399	424 807	466 103
32	Maschinenbau	1405 796	1450 103	1480 809	1621 660	1479 300	1560 165	1648 799	13915 463	15229 099
33	Fahrraubau	805 927	744 797	827 787	819 375	750 169	807 524	897 587	8128 503	8524 993
3311	davon: Kraftwagenindustrie (einschl. Herstellung von Motoren und Straßenzugmaschinen)	525 019	490 288	571 344	530 474	497 597	548 954	631 261	5243 001	5762 731
3317	Kraftfahrzeugindustrie (einschl. Herstellung von Motoren und Mopeds)	58 657	38 020	29 148	54 525	36 204	31 872	34 899	633 214	477 910
3330	Herst. von Kraftfahrzeugteilen und -zubehör	135 525	137 639	141 272	149 911	137 892	146 071	143 419	1378 536	1423 632
3341	H.v. Aufbauten (s.B. Karosserien) u. Anhängern	50 251	43 790	48 547	44 829	41 578	41 852	47 854	506 155	461 844
3347	Gespannfahrzeugaubau	4 133	3 813	5 012	6 043	5 290	5 787	5 679	40 893	54 316
3350	Fahrrad- und Kinderwagenindustrie	15 662	14 651	14 963	14 789	12 117	12 904	14 989	163 350	154 762
3390	Kfz.- und Fahrrad-Reparaturwerkstätten	16 680	16 596	17 501	18 804	19 491	20 084	19 486	163 354	189 798
34	Schiffbau	170 306	168 059	189 349	191 710	252 603	190 458	200 950	1662 461	1735 342
35	Luftfahrzeugaubau	233	238	425	1 623	1 719*	2 235	355	2 288	10 412*
36	Elektrotechnische Industrie	956 547*	1108 898*	963 966*	1049 005	1072 420*	1281 290	1079 631	9347 842*	10344 057*
37	Feinmechanische und optische sowie Uhrenindustrie	162 337	165 419	185 652	176 510	169 764	181 914	199 059	1602 867	1725 552
3710	davon: Optische Industrie	19 944	18 700	21 347	24 973	22 857	22 892	25 204	197 847	231 458
3720	Foto-, projektions- u. kinotechn. Industrie	46 319	46 163	49 774	54 957	51 973	51 824	51 639	459 392	505 184
3750	Feinmechanische Industrie	40 605	40 248	43 293	44 066	39 443	41 491	45 766	406 754	419 017
3760	Medizinmechanische und orthopädiem. Ind.	10 042	9 770	10 715	11 205	10 356	10 220	12 284	99 724	110 869
3770	Uhrenindustrie	45 427	50 538	60 523	41 309	45 155	55 487	64 166	439 150	459 024
3020	Stahlverformung	249 126	239 846	255 645	262 104	246 647	254 080	275 696	2516 447	2586 865
38	Eisen-, Blech- und Metallwarenindustrie	567 038	587 537	651 598	627 837	614 251	648 766	716 209	5550 384	6100 772
3830	davon: Blech- und Kochgeräte-Industrie	49 017*	54 085*	63 206*	55 909	63 264	70 676	81 935	468 425*	582 594
3841	Blechwarenindustrie	196 064	212 390	230 421	173 928	169 965	179 184	193 743	1909 755	2177 428
3847	Feinblechpackungsindustrie	52 502	53 531	58 467	57 409	52 736	57 676	64 184	524 268	553 561
3850	Fahrrad- und Kfz.-Teile-Industrie	56 562	50 118	53 846	57 689	51 039	53 277	59 070	576 154	571 538
3870	Schneidwaren- und Besteckindustrie	33 043	34 099	40 505	30 398	29 667	37 529	43 002	307 922	332 203
3881	Metallwarenindustrie	128 151	132 846	149 929	91 028	90 737	100 434	115 093	1246 646	1334 108
3887	Metallwarenindustrie	47 396	45 643	50 354	51 154	42 842	46 993	52 700	474 583	489 213
3891	Werkzeugindustrie	4 303	4 725	4 870	6 501					

noch: 2. Umsatz in zeitlicher Entwicklung nach beteiligten Industriegruppen und -zweigen  
in 1000 DM

Nr.	Industriegruppe und -zweig	1956		1957				Januar bis Oktober		
		Monat- durch- schnitt	September	Oktober	Juli	August	September	Oktober	1956	1957
	<b>Verbrauchsgüterindustrie</b>	<b>3063 685</b>	<b>3321 448</b>	<b>3734 550</b>	<b>3115 979</b>	<b>3243 334</b>	<b>3610 277r</b>	<b>3957 141</b>	<b>30014 850</b>	<b>32669 880r</b>
51	Feinkeramische Industrie	95 771	99 203	108 898	98 380	99 450	103 102	109 070	955 278	985 168
5110	davon: Porzellanindustrie	27 925	28 392	32 252	27 587	27 938	30 312	31 510	274 824	286 651
5130	Steingut- und Feinsteingindustrie	7 244	7 814	9 022	7 863	7 463	8 534	9 307	72 764	76 005
5140	Ten- und Pfaffenindustrie	1 878	1 988	2 203	2 154	2 077	2 209	2 340	18 977	21 149
5150	Sanitärkeramische Industrie	8 745	9 344	9 816	9 073	8 778	8 341	8 721	86 933	92 405
5160	Herstellung von technischer und chemisch- technischer Keramik	11 149	11 604	11 981	11 417	11 691	11 620	11 957	113 028	112 499
5170	Baukeramische Industrie	18 157	19 925	20 978	18 753	19 913	20 470	21 469	181 209	182 383
5190	Schleifmittelindustrie	20 673	20 136	22 646	21 533	21 590	21 616	23 766	207 543	214 076
52	Glasindustrie	108 866	112 114	124 204	124 132	119 082	122 108	133 581	1063 205	1156 272
5210	davon: Flachglaserzeugende Industrie	27 800	29 284	30 775	25 310	27 370	26 854	31 593	275 334	255 162
5220	Hohlglaserzeugende Industrie	48 960	48 813	55 140	63 727	55 948	55 597	57 965	471 621	541 275
5290	Glasverarbeitende und glasveredelnde Industrie	32 108	34 017	38 289	35 095	35 764	39 757	44 023	316 250	359 835
54	Holzverarbeitende Industrie	317 878	339 825	380 921	331 905	327 685	356 867	391 721	3084 344	3307 506
5410	davon: Holzbau- und Holzbauteile-Industrie	31 431	36 053	39 115	35 827	37 063	36 949	38 691	307 476	328 989
5420	Holz- und Polstermöbelindustrie	211 728	227 942	258 303	215 070	210 729	258 800	267 436	2051 641	2196 642
5430	Holzverpackungsmittelindustrie	15 949	13 957	14 246	17 390	15 904	15 747	16 101	159 177	158 685
5440	Sonstige Holzwarenindustrie	34 233	34 906	39 639	38 869	37 443	38 780	41 024	339 953	358 589
5460	Korb-, Korb- und Flechtwaren- Industrie	5 884	6 093	6 512	6 209	5 952	6 151	6 606	59 214	58 773
5470	Pinse-, Besen- und Bürstenindustrie	12 502	12 497	14 415	12 567	12 964	13 333	14 241	124 709	132 895
5480	Kork-, Schnittstoff- und Formstoffindustrie	8 151	8 377	8 691	7 973	7 630	7 107	7 622	82 174	76 937
59	Musikinstrumenten-, Spiel-, Schmuckwaren- und Sportgeräte-Industrie	84 683	102 755	117 512	83 006	87 937	99 436	111 315	811 005	786 118
5910	davon: Klavier-, Harmonium- und Orgelbau	3 715	4 178	4 345	3 539	3 740	4 286	5 047	35 436	38 997
5920	Kleinsachinstrumentenindustrie	16 175*	18 619*	23 505*	6 311	5 689	7 313	8 393	147 525*	66 661
5930	Spielwarenindustrie	27 448	40 311	44 625	33 160	37 918	42 756	48 156	266 325	281 255
5940	Turn- und Sportgeräte-Industrie	6 399	5 729	6 876	7 026	6 696	6 409	7 233	61 235	67 511
5950	Schmuckwarenindustrie	26 291	29 547	33 006	28 077	29 207	33 637	37 283	254 156	281 899
5960	Edelsteinindustrie	4 655	4 371	5 161	4 893	4 687	5 035	5 205	46 328	49 795
56	Papier und Pappe verarbeitende Industrie	189 722	193 734	220 249	198 248	202 186	206 952	230 732	1865 872	1967 910
5611	davon: Tapetenindustrie	9 697	8 936	9 326	7 888	7 908	7 694	8 671	103 370	93 969
5620	Herstellung von Schreibwaren und Büro- bedarf aus Papier und Pappe (einschl. Buchbinderei)	31 537	31 983	39 698	29 162	31 989	36 748	43 907	294 429	327 386
5630	Herstellung von Spezialpapieren und Ver- packungsmitteln aus Papier und Pappe	111 434*	113 485*	126 841*	121 791	122 603	121 246	133 799	1100 353*	1153 868
5690	Sonstige Papier und Pappe verarbeitende Industrie	37 054*	39 330	44 384	39 407	39 686	41 264	44 355	365 720	392 687
57	Druckerei- und Vervielfältigungsindustrie	218 850*	223 129*	243 205*	241 911	238 264	258 529	279 322	2135 972*	2422 346
58	Kunststoffverarbeitende Industrie	97 675*	102 059*	114 404*	135 766	132 643	139 329r	174 923	2355 972*	1296 533r
61	Ledererzeugende Industrie	74 838	78 991	87 659	82 125	89 371	90 803r	92 670	722 549	833 081r
62	Lederverarbeitende und Schuhindustrie	202 189	229 656	263 597	169 852	232 524	256 865r	281 471	1955 923	2206 706r
6210	davon: Ledererzeugende Industrie	57 743	64 368	78 453	53 806	60 041	70 594	84 909	540 074	604 827
6250	Schuhindustrie	144 446	165 288	185 144	116 046	172 483	186 371r	196 562	1415 849	1601 879r
63	Textilindustrie	1199 031	1303 574	1452 087	1242 460	1259 587	1403 704	1521 407	11809 354	12741 739
64	Bekleidungsindustrie	453 870	515 739	599 345	408 194	454 605	572 520	650 929	4440 395	4966 501
6411	davon: Herren- und Knabenoberbekleidungs- industrie	138 266	155 131	180 233	106 632	134 955	168 271	191 305	1347 608	1461 997
6412	Damen-, Mädchen- und Kinderoberbekleidungs- industrie	110 254	133 411	155 589	91 533	124 105	157 695	181 705	1123 154	1306 699
6420	Wäsche-Industrie (einschl. Herstellung von Haus-, Bett- und Tischwäsche)	70 511	78 115	91 122	78 622	62 046	87 654	98 732	669 405	768 587
6490	Sonstige Bekleidungsindustrie	134 839	149 082	172 401	131 407	133 499	158 882	179 187	1300 228	1429 218
	Waschereien, Kleiderfärbereien und chemische Reinigungsanstalten 1)	20 310	20 669	22 469	.	.	.	.	205 283	.
	<b>Nahrungs- und Genussmittelindustrie</b>	<b>2330 573</b>	<b>2382 050</b>	<b>2515 303</b>	<b>2683 018</b>	<b>2603 375</b>	<b>2514 601</b>	<b>2735 703</b>	<b>22945 985</b>	<b>24711 425</b>
68	Ernährungsindustrie	1947 355	2005 729	2101 918	2247 145	2186 747	2114 898	2321 669	19164 477	20709 253
6811	davon: Mühlenindustrie	192 208	188 154	197 285	203 218	202 274	193 858	210 406	1922 985	1902 954
6813	Mehrmittelindustrie	66 451	65 781	66 529	78 372	67 287	69 482	72 774	668 907	702 992
6815	Stärke- und Kartoffeltrocknungsindustrie	18 991	17 749	20 724	21 163	20 370	20 525	21 648	189 565	203 581
6817	Bäckwarenindustrie	47 096	45 927	48 321	50 902	52 937	49 488	52 854	469 740	502 938
6821	Zuckerindustrie	133 605	127 974	144 367	174 272	138 889	136 044	162 892	1300 130	1324 202
6824	Obst und Gemüse verarbeitende Industrie	60 771	84 012	88 999	74 620	85 628	79 306	83 451	601 795	633 555
6827	SBWarenindustrie	159 224	166 620	224 441	130 849	135 672	196 649	248 818	1523 973	1659 013
6831	Molkereien und Käseereien	342 623	349 660	347 391	337 252	327 696	300 966	299 333	3468 413	3705 895
6835	Dauermilch-, Schmelzkäse- und Kaseinwerke	98 564	112 857	101 313	93 238	102 131	95 576	108 377	946 294	1000 428
6841	Bläuhlenindustrie	106 045	129 361	107 014	104 167	108 904	110 590	126 556	1036 556	1063 650
6844	Margarine-Industrie	2 792	3 128	3 395	3 073	3 079	2 602	3 271	27 353	27 849
6847	Talgwaiseln und Schmalzsiedereien	123 136	123 227	135 128	138 997	141 289	135 024	148 845	1198 879	1319 560
6851	Fleischverarbeitende Industrie	30 691	41 323	40 671	20 917	29 289	36 080	39 080	293 607	279 674
6855	Fischverarbeitende Industrie	8 034	7 616	8 358	8 387	7 652	7 484	8 480	80 828	80 815
6865	Kaffee- und Tee verarbeitende Industrie	103 464	98 689	108 161	123 248	119 170	118 934	128 182	993 173	1171 363
6871	Brauerereien	224 561	237 057	224 766	330 101	303 539	252 747	256 411	2527 835	2630 115
6872	Malzereien	18 223	16 678	17 977	28 283	23 806	19 645	17 082	186 662	206 784
6873	Alkoholbrennereien und Spiritusreinigungs- anstalten	10 916	9 559	10 944	13 651	13 612	13 750	14 592	106 019	136 394
6875	Spirituosindustrie	69 960	62 377	81 472	53 142	64 008	76 257	104 571	610 762	677 168
6877	Weinverarbeitende Industrie	17 594	16 140	17 843	16 655	16 127	16 199	21 540	158 300	181 150
6879	Mineralbrunnen-, Mineralwasser- und Limadenindustrie	28 494	28 490	25 338	70 129	45 853	31 735	32 867	295 207	396 196
6881	Essig-, Senf-, Essensen- und Gewürzindustrie	17 861	18 129	18 981	25 443	25 398	21 678	21 410	175 993	204 409
6885	Eigengewinnung	1 086	1 502	1 198	2 214	1 963	1 530	1 338	11 398	12 941
6891	Futtermittelindustrie	64 965	53 719	61 302	65 114	58 132	59 559	73 020	640 003	685 627
69	Tabakverarbeitende Industrie	383 218	376 321	413 385	435 873	416 628	399 703	414 034	3781 508	4002 172
6911	davon: Zigaretten-, Rauch-, Kau- und Schnupftabak- Industrie	.	.	.	379 430	359 723	340 611	346 597	.	3448 583
6941	Zigarrenindustrie	.	.	.	56 443	56 905	59 092	67 437	.	553 589
	<b>Industrie insgesamt</b>	<b>15470 512</b>	<b>16077 171</b>	<b>17053 468</b>	<b>16980 787</b>	<b>16781 115</b>	<b>17264 802r</b>	<b>18343 441</b>	<b>152848 189</b>	<b>164874 642r</b>
	Arbeitstage	25,3	25	27	27	26,9	25	27	254,8	253,1

\* Vgl. Vorbemerkung Ziffer 4. - 1) Ab Januar 1957 nicht mehr erfasst.

noch: C. Umsatz

3. Umsatz im Oktober 1957 nach beteiligten Industriegruppen und -zweigen  
und nach Absatzgebieten (Inland, Ausland) sowie im Umsatz enthaltene Verbrauchsteuern  
in 1000 DM

Nr.	Industriegruppe und -zweig	Inlands- umsatz	Auslands- umsatz	Umsatz insgesamt	darunter Verbrauch- steuern	Umsatz ohne Verbrauch- steuern
21	<b>Bergbau</b>	<b>708 134</b>	<b>162 353</b>	<b>870 487</b>	<b>3 705</b>	<b>866 782</b>
2111	Steinkohlenbergbau	509 688	139 228	648 916	-	648 916
2114	Braunkohlen- und Pechkohlenbergbau	68 165	5 038	73 203	-	73 203
2130	Eisenerzbergbau	35 897	964	36 861	-	36 861
2140	Metallergbergbau	6 363	25	6 388	-	6 388
2150	Kali- und Steinsalzbergbau, Salinen	25 113	15 085	40 198	3 705	36 493
2160	Erdöl- und Erdgasgewinnung	53 740	-	53 740	-	53 740
2170	Flußspat-, Schwefel-, Graphit- u. sonstiger Bergbau	2 851	1 209	4 060	-	4 060
2180	Torfindustrie	6 317	804	7 121	-	7 121
	<b>Grundstoff- und Produktionsgüterindustrien</b>	<b>4 601 881</b>	<b>786 416</b>	<b>5 388 297</b>	<b>44 073</b>	<b>5 344 224</b>
25	Industrie der Steine und Erden	500 962	23 907	524 869	-	524 869
2511	davon: Natursteinindustrie	61 669	1 135	62 804	-	62 804
2521	Sand- und Kiesindustrie	26 638	1 032	27 670	-	27 670
2527	Gewinnung und Aufbereitung von Schiefer, Tonstein, Kaolin und sonstigen Mineralien	13 904	1 895	15 799	-	15 799
2531	Zementindustrie	98 838	5 735	104 573	-	104 573
2532	Kalkindustrie	38 032	2 011	40 043	-	40 043
2533	Gips- und Kreide-Industrie	4 601	5 135	9 736	-	9 736
2541	Ziegelindustrie	77 278	234	77 512	-	77 512
2542	Grobsteinzeugindustrie	8 869	421	9 290	-	9 290
2543	Feuerfeste Industrie	32 926	9 243	42 169	-	42 169
2550	Betonsteinindustrie	66 567	147	66 714	-	66 714
2561	Kalksandsteinindustrie	14 728	-	14 728	-	14 728
2562	Bims- und Bimssteinindustrie	20 831	135	20 966	-	20 966
2564	Isolier- und Leichtbauplattenindustrie	8 029	215	8 244	-	8 244
2565	Asbestzementwarenindustrie	16 498	152	16 650	-	16 650
2590	Sonstige Industrien der Steine und Erden	11 554	752	12 306	-	12 306
27	Eisenschaffende Industrie	1 079 285	239 694	1 318 979	-	1 318 979
2710	davon: Hochofen-, Stahl- und Warmwalzwerke	1 019 166	227 338	1 246 504	-	1 246 504
2740	Schmiede-, Press- und Hammerwerke	60 119	12 456	72 575	-	72 575
2910	Eisen-, Stahl- und Temperierereien	262 895	48 096	310 991	-	310 991
3010	Ziehereien und Kaltwalzwerke	269 299	54 547	323 846	-	323 846
28	NE-Metallindustrie	135 641	25 552	161 193	-	161 193
2810	davon: Metallhütten und Umschmelzwerke	133 658	28 995	162 653	-	162 653
2850	Metallhalbzeugwerke	45 105	1 721	46 826	-	46 826
22	Mineralölverarbeitung und Kohlenwertstoffindustrie	394 779	21 894	416 673	40 452	376 221
2210	davon: Mineralölverarbeitung	328 304	17 241	345 545	40 249	305 296
2230	Braunkohlen- und Torfdestillation, Diesselferverarbeitung und -verarbeitung Kohlenwertstoffindustrie	2 166	45	2 211	66	2 145
2250	Chemische Industrie	64 309	4 608	68 917	137	68 780
40	Chemische Industrie (ohne Chemiefaserind.)	1 140 256	325 823	1 474 079	3 621	1 470 458
4010	davon: Chemische Industrie (ohne Chemiefaserind.)	1 059 507	301 544	1 361 051	3 621	1 357 430
4090	Chemiefaserindustrie	88 749	24 279	113 028	-	113 028
53	Sägewerke und holzverarbeitende Industrie	203 191	10 066	213 257	-	213 257
5310	davon: Säge- und Hobelwerke, Holzspragnieranstalten, Furnierwerke	154 954	4 840	159 794	-	159 794
5360	Sperrholzwerte, Holzfasern- und Holzspanplattenwerke	48 237	5 226	53 463	-	53 463
55	Holzschliff, Zellulose, Papier u. Pappe erzeugende Ind.	257 038	15 195	272 233	-	272 233
59	Kautschuk und Asbest verarbeitende Industrie	190 947	25 027	215 974	-	215 974
5910	davon: Kautschukverarbeitende Industrie	181 748	23 709	205 457	-	205 457
5960	Asbestverarbeitende Industrie	9 199	1 318	10 517	-	10 517
	<b>Investitionsgüterindustrien</b>	<b>3 956 878</b>	<b>1 434 955</b>	<b>5 391 813</b>	<b>1 261</b>	<b>5 390 552</b>
31	Stahlbau (einschl. Leichtmetallbau)	331 202	42 325	373 527	-	373 527
3110	davon: Stahlhoch-, Stahlbrücken- und Stahlwasserbau (einschl. Leichtmetallbau)	108 810	14 960	123 770	-	123 770
3120	Weichenbau	9 398	408	9 806	-	9 806
3130	Wagonbau	37 183	4 753	41 936	-	41 936
3140	Feld- und Industriebahnbau	6 527	3 527	10 054	-	10 054
3150	Dampfkessel-, Behälter- und Rohrleitungsanlagenbau	114 419	18 143	132 562	-	132 562
3160	Montage und Reparatur von Wärme-, Lüftungs- und gesundheitstechnischen Anlagen	54 865	534	55 399	-	55 399
32	Maschinenbau	1 127 291	521 508	1 648 799	-	1 648 799
33	Fahrzeugbau	569 164	328 423	897 587	-	897 587
3311	davon: Kraftwagenindustrie (einschl. Herstellung von Motoren und Straßensugmaschinen)	349 076	282 185	631 261	-	631 261
3317	Kraftfahrzeugindustrie (einschl. Herstellung von Motoren und Mopeds)	22 242	12 657	34 899	-	34 899
3330	Herst. von Kraftfahrzeugteilen und -zubehör	120 275	23 144	143 419	-	143 419
3341	H.v. Aufbauten (s.B. Karosserien) u. Anhängern	44 254	3 600	47 854	-	47 854
3347	Gespannfahrzeugbau	5 314	365	5 679	-	5 679
3350	Fahrrad- und Kinderwagenindustrie	9 389	5 600	14 989	-	14 989
3390	Kfz.- und Fahrrad-Reparaturwerkstätten	18 614	872	19 486	-	19 486
34	Schiffbau	88 546	112 404	200 950	-	200 950
35	Luftfahrzeugbau	262	93	355	-	355
36	Elektrotechnische Industrie	876 555	203 076	1 079 631	1 261	1 078 370
37	Feinmechanische und optische sowie Uhrenindustrie	123 850	75 209	199 059	-	199 059
3710	davon: Optische Industrie	13 255	11 949	25 204	-	25 204
3720	Foto-, projektions- u. kinotechn. Industrie	28 253	23 386	51 639	-	51 639
3750	Feinmechanische Industrie	34 152	11 614	45 766	-	45 766
3760	Medizinmechanische und orthopädisch. Ind.	7 684	4 600	12 284	-	12 284
3770	Uhrenindustrie	40 506	23 660	64 166	-	64 166
3020	Stahlverformung	244 054	31 642	275 696	-	275 696
58	Eisen-, Blech- und Metallwarenindustrie	595 954	120 255	716 209	-	716 209
5830	davon: Heis- und Kochgerate-Industrie	76 112	5 823	81 935	-	81 935
5841	Blechwarenindustrie	166 381	27 362	193 743	-	193 743
5847	Feinblechpackungsindustrie	51 116	391	51 507	-	51 507
5850	Schloß- und Beschlagindustrie	54 114	10 070	64 184	-	64 184
5860	Fahrrad- und Kfz.-Teile-Industrie	49 266	9 804	59 070	-	59 070
5870	Schneidwaren- und Besteckindustrie	32 165	10 837	43 002	-	43 002
5881	Metallwarenindustrie	88 961	26 132	115 093	-	115 093
5887	Metallkurswarenindustrie	36 002	10 314	46 316	-	46 316
5891	Werkzeugindustrie	35 096	17 604	52 700	-	52 700
5895	Sportwaffenindustrie	6 741	1 918	8 659	-	8 659

noch: C. Umsatz

noch: 3. Umsatz im Oktober 1957 nach beteiligten Industriegruppen und -zweigen  
und nach Absatzgebieten (Inland, Ausland) sowie im Umsatz enthaltene Verbrauchsteuern  
in 1000 DM

Nr.	Industriegruppe und -zweig	Inlands- umsatz	Auslands- umsatz	Umsatz insgesamt	darunter Verbrauch- steuern	Umsatz ohne Verbrauch- steuern
<b>Verbrauchsgüterindustrie</b>		<b>3 695 891</b>	<b>261 250</b>	<b>3 957 141</b>	<b>621</b>	<b>3 956 520</b>
51	Feinkeramische Industrie	87 957	21 133	109 070	-	109 070
5110	davon: Porzellanindustrie	22 290	9 220	31 510	-	31 510
5130	Steingut- und Feinsteingutindustrie	6 130	3 177	9 307	-	9 307
5140	Ten- und Töpferwarenindustrie	2 172	1 668	2 340	-	2 340
5150	Sanitärkeramische Industrie	7 622	1 099	8 721	-	8 721
5160	Herstellung von technischer und chemisch- technischer Keramik	9 922	2 035	11 957	-	11 957
5170	Benkeramische Industrie	19 804	1 665	21 469	-	21 469
5190	Schleifmittelindustrie	19 997	3 769	23 766	-	23 766
52	Glasindustrie	111 726	21 855	133 581	-	133 581
5210	davon: Flachglas erzeugende Industrie	25 373	6 220	31 593	-	31 593
5220	Hohlglas erzeugende Industrie	48 875	9 090	57 965	-	57 965
5290	Glasverarbeitende und Glasveredelnde Industrie	37 478	6 545	44 023	-	44 023
54	Holzverarbeitende Industrie	379 202	12 519	391 721	-	391 721
5410	davon: Holzbauten- und Holzbauteile-Industrie	38 194	497	38 691	-	38 691
5420	Holzstuhl- und Polstermöbelindustrie	262 331	5 105	267 436	-	267 436
5430	Holzverpackungsmittelindustrie	15 622	479	16 101	-	16 101
5440	Sonstige Holzwarenindustrie	37 785	3 239	41 024	-	41 024
5460	Korbstuhl-, Korb- und Flechtwaren- Industrie	5 671	935	6 606	-	6 606
5470	Pinsele-, Besen- und Bürstenindustrie	12 457	1 784	14 241	-	14 241
5480	Kerk-, Schnitzstoff- und Formstoffindustrie	7 142	480	7 622	-	7 622
39	Musikinstrumenten-, Spiel-, Schmuckwaren- und Sportgeräte-Industrie	74 017	37 298	111 315	-	111 315
3910	davon: Klavier-, Harmonium- und Orgelbau	3 059	1 988	5 047	-	5 047
3920	Kleinmusikinstrumentenindustrie	4 196	4 197	8 393	-	8 393
3930	Spielwarenindustrie	34 809	13 345	48 154	-	48 154
3940	Turn- und Sportgeräte-Industrie	5 705	1 528	7 233	-	7 233
3950	Schmuckwarenindustrie	24 174	13 109	37 283	-	37 283
3960	Edelsteinindustrie	2 074	3 131	5 205	-	5 205
56	Papier und Pappe verarbeitende Industrie	224 179	6 553	230 732	413	230 319
5611	davon: Tapetenindustrie	8 297	374	8 671	-	8 671
5620	Herstellung von Schreibwaren und Büro- bedarf aus Papier und Pappe (einschl. Buchbinderei)	42 662	1 245	43 907	-	43 907
5630	Herstellung von Spezialpapieren und Ver- packungsmitteln aus Papier und Pappe	131 666	2 133	133 799	-	133 799
5690	Sonstige Papier und Pappe verarbeitende Industrie	41 554	2 801	44 355	413	43 942
57	Druckerei- und Vervielfältigungsindustrie	276 658	2 664	279 322	208	279 114
58	Kunststoffverarbeitende Industrie	133 607	21 316	154 923	-	154 923
61	Ledererzeugende Industrie	83 663	9 007	92 670	-	92 670
62	Lederverarbeitende und Schuhindustrie	268 795	12 676	281 471	-	281 471
6210	davon: Lederverarbeitende Industrie	74 850	10 059	84 909	-	84 909
6250	Schuhindustrie	193 945	2 617	196 562	-	196 562
63	Textilindustrie	1 416 112	105 295	1 521 407	-	1 521 407
64	Bekleidungsindustrie	639 995	10 934	650 929	-	650 929
6411	davon: Herren- und Knabenoberbekleidungs- industrie	188 728	2 577	191 305	-	191 305
6412	Damen-, Mädchen- und Kinderoberbekleidungs- industrie	178 987	2 718	181 705	-	181 705
6420	Wäsche-Industrie (einschl. Herstellung von Haus-, Bett- und Fischwäsche)	98 159	573	98 732	-	98 732
6490	Sonstige Bekleidungsindustrie	174 121	5 066	179 187	-	179 187
	Wäschereien, Kleiderfärbereien und chemische Reinigungsanstalten 1)	.	.	.	.	.
<b>Nahrungs- und Genussmittelindustrie</b>		<b>2 693 181</b>	<b>42 522</b>	<b>2 735 703</b>	<b>356 121</b>	<b>2 379 582</b>
68	Ernährungsindustrie	2 279 726	41 943	2 321 669	132 964	2 188 705
6811	davon: Mühlenindustrie	193 558	16 848	210 406	-	210 406
6813	Nährmittelindustrie	72 137	637	72 774	-	72 774
6815	Stärke- und Kartoffeltrocknungsindustrie	19 968	1 680	21 648	353	21 295
6817	Backwarenindustrie	52 794	60	52 854	-	52 854
6821	Zuckerindustrie	162 636	256	162 892	14 541	148 351
6824	Obst und Gemüse verarbeitende Industrie	83 006	445	83 451	31	83 420
6827	Süßwarenindustrie	245 094	3 724	248 818	16	248 802
6831	Molkereien und Käseereien	299 320	13	299 333	-	299 333
6855	Dauermilch-, Schmelzkäse- und Kaseinwerke	68 364	1 504	69 868	-	69 868
6841	Eiweißindustrie	105 131	3 246	108 377	-	108 377
6844	Margarine-Industrie	120 585	14	120 599	-	120 599
6847	Talg-, Schmelz- und Schmalzsiedereien	2 874	397	3 271	-	3 271
6851	Fleischverarbeitende Industrie	144 917	3 928	148 845	-	148 845
6855	Fischverarbeitende Industrie	37 461	1 619	39 080	-	39 080
6861	Kaffeesmittelindustrie	8 352	88	8 440	54	8 386
6865	Kaffee und Tee verarbeitende Industrie	127 926	296	128 182	29 122	99 060
6871	Brauereien	251 196	5 215	256 411	42 708	213 703
6872	Mälzereien	16 866	216	17 082	-	17 082
6873	Alkoholbrennereien und Spiritusreinigungs- anstalten	14 429	163	14 592	489	14 103
6875	Spiritusindustrie	103 918	653	104 571	41 729	62 842
6877	Weinverarbeitende Industrie	21 326	214	21 540	3 377	18 163
6879	Mineralbrunnen-, Mineralwasser- und Limnadenindustrie	32 630	237	32 867	-	32 867
6881	Essig-, Senf-, Essensen- und Gewürzindustrie	20 964	446	21 410	544	20 866
6885	Eisgewinnung	1 338	-	1 338	-	1 338
6891	Futtermittelindustrie	72 936	84	73 020	-	73 020
69	Tabakverarbeitende Industrie	413 455	579	414 034	223 157	190 877
6911	davon: Zigaretten-, Rauch-, Kau- und Schnupftabak- Industrie	346 092	505	346 597	208 547	138 050
6941	Zigarrenindustrie	67 363	74	67 437	14 610	52 827
<b>Industrie insgesamt</b>		<b>15 655 965</b>	<b>2 687 476</b>	<b>18 343 441</b>	<b>405 781</b>	<b>17 937 660</b>

1) Ab Januar 1957 nicht mehr erfasst.

4. Umsatz im Oktober 1957 nach beteiligten Industriegruppen und -zweigen und nach Ländern  
in 1000 DM

Nr.	Industriegruppe und -zweig	Schlesw.-Holstein	Hamburg	Niedersachsen	Bremen	Nordrh.-Westf.	Hessen	Rheinl.-Pfalz	Baden-Württg.	Bayern	Fundesgebiet (ohne Saarland und Berlin)	Berlin (West)
<b>21 Bergbau</b>												
2111	Steinkohlenbergbau	a)	a)	1 742	a)	643 693	a)	a)	1 601	a)	648 916	-
2114	Braunkohlen- und Pechkohlenbergbau	-	-	a)	-	49 630	2 930	a)	-	9 859	62 804	a)
2130	Eisenerzbergbau	-	-	17 801	-	10 188	2 045	a)	a)	609	36 861	-
2140	Metallerzbergbau	-	-	a)	-	5 469	-	355	-	a)	6 388	-
2150	Kali- und Steinsalzbergbau, Salinen	-	-	20 821	-	a)	10 191	a)	5 237	1 284	40 198	-
2160	Erdöl- und Erdgasgewinnung	131	a)	49 888	-	a)	a)	1 093	164	a)	53 740	-
2170	Fluspat-, Schwefel-, Graphit- u. sonstiger Bergbau	-	-	795	-	a)	262	a)	598	1 513	4 060	-
2180	Torfindustrie	a)	-	6 293	-	a)	-	-	a)	7	1 121	-
<b>Grundstoff- und Produktionsgutindustrie</b>												
25	Industrie der Steine und Erden	21 309	6 170	62 211	6 249	164 877	47 398	56 310	70 786	89 559	524 869	10 546
2511	davon: Natursteinindustrie	a)	a)	5 315	-	9 665	10 261	7 428	9 250	19 259	62 804	a)
2521	Sand- und Kiesindustrie	1 307	a)	3 105	716	8 747	1 465	a)	4 978	5 871	27 670	553
2527	Gewinnung und Aufbereitung von Schiefer, Rothen, Kaolin und sonstigen Mineralien	-	a)	2 799	-	1 951	1 722	4 842	246	3 848	15 799	-
2531	Zementindustrie	7 390	-	12 173	a)	35 091	a)	6 766	18 618	12 059	104 573	-
2532	Kalkindustrie	1 110	-	2 973	-	25 281	2 152	2 166	3 079	3 282	40 043	-
2533	Gips- und Kreide-Industrie	141	-	a)	-	291	307	a)	1 355	810	5 136	a)
2541	Ziegelindustrie	2 659	266	13 704	300	21 511	6 102	3 911	10 628	19 331	77 512	-
2542	Grobsteinzeugindustrie	-	-	a)	-	5 647	a)	405	1 859	a)	9 290	-
2543	Feuerfeste Industrie	a)	-	724	-	19 593	4 764	12 245	a)	3 752	42 169	-
2550	Betonsteinindustrie	3 087	3 049	6 556	893	18 696	7 779	2 438	10 964	13 252	66 714	a)
2561	Kalksandsteinindustrie	2 783	1 046	4 233	a)	5 107	a)	527	a)	691	14 728	-
2562	Bims- und Bimssteinindustrie	-	a)	576	a)	2 022	430	12 504	3 402	1 858	20 966	-
2564	Isolier- und Leichtbauplattenindustrie	77	510	993	-	671	533	215	1 197	4 048	8 244	a)
2565	Asbestwareindustrie	a)	-	a)	a)	-	-	-	4 266	a)	11 971	a)
2590	Sonstige Industrien der Steine und Erden	77	593	3 764	a)	a)	507	2 252	353	692	17 250	1 314
27	Eisenschaffende Industrie	-	-	107 245	a)	1123 465	13 765	30 779	2 775	a)	1318 979	a)
2710	davon: Hochofen-, Stahl- und Warmwalzwerke	a)	-	a)	-	1061 455	a)	30 779	1 593	a)	1245 504	a)
2740	Schmiede-, Press- und Hammerwerke	a)	-	a)	-	62 010	-	-	1 182	-	72 475	a)
2910	Eisen-, Stahl- und Tempereisereien	4 690	1 542	17 882	986	154 650	35 653	13 446	28 949	12 772	270 570	a)
3010	Zielerien und Kaltwalzwerke	a)	897	6 259	a)	237 163	7 174	34 916	17 780	4 561	310 991	416
28	HB-Metallindustrie	1 451	39 977	29 710	-	133 973	41 284	2 187	43 492	31 772	323 846	7 669
2810	davon: Metallhütten und Umschmelzwerke	a)	a)	11 602	-	52 111	26 676	2 187	15 805	13 316	161 193	3 152
2850	Metallhalbzeugwerke	a)	a)	18 108	-	81 862	14 608	-	27 687	18 456	162 655	4 517
2950	Metallgießereien	891	1 413	3 560	74	18 987	2 329	639	12 662	6 271	46 826	3 430
28	Mineralölverarbeitung und Kohlenwertstoffindustrie	20 546	135 286	65 890	21 281	158 742	1 096	1 890	8 123	3 819	416 673	1 187
2210	davon: Mineralölverarbeitung	-	132 830	62 950	a)	100 935	242	a)	4 058	2 835	345 545	a)
2230	Braunkohlen- und Torferdestillation, Gasölverarbeitung und -verarbeitung	-	a)	1 408	-	a)	a)	-	-	-	2 211	-
2250	Kohlenwertstoffindustrie	a)	a)	1 532	-	57 807	a)	a)	4 065	984	68 917	a)
40	Chemische Industrie	15 259	64 306	65 570	4 208	637 894	201 736	199 011	143 443	142 652	1474 079	30 521
4010	davon: Chemische Industrie (ohne Chemiefaserind.)	a)	a)	65 570	4 208	579 185	a)	199 011	132 541	113 569	1361 051	a)
4090	Chemiefaserindustrie	a)	a)	-	-	58 709	a)	-	10 902	29 083	113 028	a)
53	Sägewerke und holzverarbeitende Industrie	6 593	a)	25 506	a)	42 705	14 919	17 354	42 723	55 245	213 257	195
5310	davon: Säge- und Kegelwerke, Holzsprüngeranstalten, Furnierwerke	a)	a)	14 125	a)	27 219	11 729	10 848	37 126	44 874	159 794	195
5360	Sperrholzwerke, Holzfasern- und Holzspanplattenwerke	a)	a)	11 381	-	15 486	3 190	6 506	5 597	10 371	53 463	-
55	Holzschliff, Zellst., Papier u. Pappe erzeugende Ind.	a)	a)	23 316	-	82 755	11 847	16 480	66 874	58 477	272 233	-
59	Kautschuk und Asbest verarbeitende Industrie	3 004	28 608	62 831	261	31 453	46 795	8 725	19 601	15 146	215 974	2 487
5910	davon: Kautschukverarbeitende Industrie	a)	a)	61 900	a)	29 673	45 967	a)	17 090	14 486	205 457	2 075
5960	Asbestverarbeitende Industrie	-	-	481	a)	1 780	828	a)	2 511	660	10 517	412
<b>Investitionsüterindustrie</b>												
31	Stahlbau (einschl. Leichtmetallbau)	5 079	14 287	28 323	4 344	221 970	29 139	8 622	35 830	25 933	373 527	22 158
3110	davon: Stahlhoch-, Stahlbrücken- und Stahlwasserbau (einschl. Leichtmetallbau)	2 390	4 395	8 146	1 255	67 882	13 199	3 851	14 736	7 916	123 770	8 189
3120	Weichenbau	-	-	2 387	-	5 626	a)	a)	a)	a)	9 806	434
3130	Wagenbau	-	-	6 770	a)	22 288	2 774	957	1 805	5 614	41 936	5 409
3140	Feld- und Industriebahnbau	-	-	a)	-	9 543	a)	-	a)	a)	10 054	-
3150	Dampfessel-, Behälter- und Rohrleitungsbau	a)	a)	a)	a)	98 220	6 329	a)	8 801	4 769	132 562	1 903
3160	Montage und Reparatur von Wärme-, Lüftungs- und gesundheitstechnischen Anlagen	1 839	5 325	5 025	482	18 411	6 027	1 416	9 424	7 450	55 399	6 223
32	Maschinenbau	61 570	56 179	116 986	14 023	606 821	140 359	60 547	369 596	222 718	1648 799	54 850
33	Fahrzeugbau	2 358	8 020	224 770	46 668	124 605	129 331	4 079	255 156	102 600	897 587	6 651
3311	davon: Kraftwagenindustrie (einschl. Herstellung von Motoren und Straßenzugmaschinen)	a)	a)	189 413	41 684	66 215	106 392	a)	173 449	49 593	631 261	a)
3317	Kraftwagenindustrie (einschl. Herstellung von Motoren und Mopeds)	a)	-	20 075	-	2 170	861	-	11 729	19 274	34 899	a)
3330	Herst. von Kraftfahrzeugteilen und -zubehör	701	a)	9 171	516	30 803	17 061	1 020	51 024	18 060	143 419	4 000
3341	E.v. Aufbauten (s.B. Karosserien) u. Anhänger	775	-	9 171	-	15 612	741	977	13 294	5 541	47 854	709
3347	Gespannfahrzeugbau	-	-	a)	-	1 366	566	a)	583	1 446	5 679	-
3350	Fahrrad- und Kinderwagenindustrie	a)	-	2 917	-	6 257	1 413	-	924	3 412	14 989	a)
3390	Kfz.- und Fahrrad-Reparaturwerkstätten	324	1 398	1 150	868	2 182	2 297	1 840	4 153	5 274	19 486	1 861
34	Schiffbau	36 882	57 797	30 591	62 725	6 765	760	1 794	1 630	2 006	200 950	533
35	Luftfahrzeugbau	-	-	a)	-	a)	-	-	30	110	355	-
36	Elektrotechnische Industrie 1)	14 096	87 697	90 794	26 263	309 407	89 575	11 594	254 342	195 763	1079 531	149 407
37	Feinmechanische und optische sowie Uhrenindustrie	5 698	4 207	13 278	93	13 329	22 263	3 042	108 608	28 541	199 059	8 404
3710	davon: Optische Industrie	a)	-	1 798	-	1 061	6 367	148	9 542	5 016	25 204	1 634
3720	Foto- und Projektions- u. kinotechn. Industrie	1 299	982	5 820	-	4 203	7 551	1 991	15 465	14 328	51 639	2 068
3750	Feinmechanische Industrie	2 235	2 555	4 999	93	5 711	7 309	858	18 207	3 799	45 766	3 166
3760	Medizinmechanische und orthopädisch. Ind.	a)	-	a)	-	2 251	a)	a)	5 676	1 134	12 284	1 404
3770	Uhrenindustrie	-	-	a)	-	103	a)	a)	59 718	4 264	64 166	132
3020	Stahlfabrikation	607	2 156	9 537	22	199 832	8 661	2 726	37 595	14 560	275 696	3 354
38	Eisen-, Blech- und Metallwarenindustrie	11 297	16 867	41 858	5 652	360 566	63 783	23 484	129 320	63 382	716 209	15 502
3850	davon: Heiss- und Kaltblech-Industrie	2 153	1 726	9 085	-	28 709	20 853	2 630	12 909	3 872	81 935	467
3841	Blechwarenindustrie	2 926	4 377	7 056	613	112 012	15 504	10 028	27 691	13 536	193 743	5 550
3847	Feinblechpackungindustrie	4 931	6 108	18 981	a)	a)	a)	5 015	5 741	2 222	51 507	344
3850	Schloß- und Beschlagindustrie	164	a)	686	a)	48 879	a)	526	9 340	853	64 184	718
3860	Fahrrad- und Kfz.-Teile-Industrie	74	-	1 306	a)	30 356	7 734	633	10 125	8 783	59 070	353
3870	Schneidwaren- und Besteckindustrie	210	-	a)	3 282	29 232	255	a)	8 451	a)	43 002	a)
3881	Metallwarenindustrie	122	3 190	3 577	a)	32 458	10 707	a)	40 256	20 670	115 093	-
3887	Metallkurwarenindustrie	221	-	a)	-	31 879	1 952	206	5 810	5 697	46 316	1 195
3891	Werkzeugindustrie	a)	1 311	328	a)	40 287	2 098	783	5 952	1 925	52 700	106
3895	Sportwaffenindustrie	a)	-	a)	a)	a)	-	-	3 045	a)	8 659	a)

1) Für 12 Großunternehmen werden die Fakturwerte am Sitz der fakturierenden „technischen Büros“ (in einigen Fällen der Hauptverwaltung) erfasst. Die regional gegliederten Umsätze beziehen sich daher nicht auf die Produktion in dem betreffenden Land. - Anmerkung a) siehe Seite 23.



noch: C. Umsatz

noch: 4. Umsatz im Oktober 1957 nach beteiligten Industriegruppen und -zweigen und nach Ländern in 1000 DM

Nr.	Industriegruppe und -zweig	Schlesw.-Holstein	Hamburg	Niedersachsen	Bremen	Nordrh.-Westf.	Hessen	Rheinl.-Pfalz	Naden-Würtbg.	Bayern	Bundesgebiet (ohne Saarland und Berlin)	Berlin (West)
<b>Verbrauchsgüterindustrie</b>												
51	Feinkeramische Industrie	4 312	a)	8 055	a)	22 488	8 031	11 755	5 998	43 307	109 070	904
5110	davon: Porzellanindustrie	-	-	a)	-	a)	757	866	806	28 121	31 510	a)
5130	Steingut- und Feinsteinsaugindustrie	a)	-	893	-	400	852	3 948	a)	1 875	9 307	-
5140	Ton- und Töpferwarenindustrie	37	a)	98	-	a)	a)	1 136	525	122	2 340	-
5150	Sanitärkeramische Industrie	a)	-	-	-	5 145	a)	a)	a)	574	8 721	-
5160	Herstellung von technischer und chemisch-technischer Keramik	-	-	-	-	1 961	236	a)	422	8 277	11 957	a)
5170	Baukeramische Industrie	3 376	-	2 321	a)	4 447	a)	3 847	1 043	3 432	21 469	a)
5190	Schleifmittelindustrie	a)	-	3 908	-	10 008	4 605	687	855	906	23 766	a)
52	Glasindustrie	1 011	1 358	9 715	-	71 888	6 791	6 726	10 320	25 772	133 581	1 854
5210	davon: Flachglaszeugende Industrie	-	-	a)	-	23 944	a)	a)	a)	3 347	31 593	-
5220	Hohlglaszeugende Industrie	601	a)	a)	-	26 094	a)	4 193	a)	13 209	57 965	963
5290	Glasverarbeitende und glasveredelnde Industrie	410	a)	1 577	-	21 850	3 259	a)	5 953	9 216	44 023	891
54	Holzverarbeitende Industrie	6 283	4 614	45 749	2 798	129 870	25 152	19 815	86 048	71 392	391 721	6 200
5410	davon: Holzbau- und Holzbauindustrie	1 539	1 473	2 972	210	9 179	2 936	3 122	8 947	8 313	38 691	1 244
5420	Holzmöbel- und Polstermöbelindustrie	2 721	1 173	31 573	1 394	107 073	15 555	12 584	54 475	40 888	267 436	3 416
5430	Holzverpackungsmittelindustrie	232	a)	1 899	620	a)	1 361	706	3 920	3 758	16 101	500
5440	Sonstige Holzwarenindustrie	698	355	6 108	276	7 658	3 137	1 334	12 379	9 079	41 024	839
5460	Korb-, Korb- und Flechtwarenindustrie	86	889	322	a)	590	a)	231	205	3 954	6 606	a)
5470	Finsel-, Besen- und Bürstenindustrie	951	a)	1 796	a)	1 643	1 556	546	4 465	2 991	14 241	a)
5480	Kork-, Schmitzstoff- und Formstoffindustrie	56	178	1 079	-	a)	a)	1 292	1 657	2 409	7 622	84
59	Musikinstrumenten-, Spiel-, Schackwaren- und Sportgeräteindustrie	a)	880	2 016	a)	7 244	3 951	7 651	55 612	33 838	111 315	2 391
3910	davon: Klavier-, Harmonium- und Orgelbau	-	a)	1 149	-	533	-	-	1 944	a)	5 047	a)
3920	Kleinmusikinstrumentenindustrie	a)	a)	-	-	a)	1 100	-	-	2 042	8 393	a)
3930	Spielwarenindustrie	a)	a)	610	-	4 180	793	520	15 551	26 370	48 154	1 220
1940	Turn- und Sportgeräteindustrie	a)	a)	-	-	1 957	114	172	1 827	2 898	7 233	a)
1950	Schackwarenindustrie	-	a)	-	-	a)	655	3 854	30 527	1 784	37 283	a)
1960	Edelsteinindustrie	-	-	-	-	-	1 289	3 105	a)	a)	5 205	a)
56	Papier und Papp verarbeitende Industrie	9 142	9 783	25 119	253	77 147	12 710	12 558	49 594	34 426	230 732	10 017
5611	davon: Tapetenindustrie	-	a)	3 222	-	3 237	a)	-	1 093	-	8 671	-
5620	Kerstellung von Schreibwaren und Bürobedarf aus Papier und Papp (einschl. Buchbinderei)	703	2 798	3 473	a)	17 366	a)	2 172	10 098	6 108	43 907	3 499
5630	Kerstellung von Spezialpapieren und Verpackungsmitteln aus Papier und Papp	5 343	6 041	16 123	161	43 981	9 827	6 899	28 706	16 718	133 799	a)
5690	Sonstige Papier und Papp verarbeitende Industrie	3 096	a)	2 301	a)	12 563	1 012	3 487	9 697	11 600	44 355	a)
57	Druckerei- und Vervielfältigungsindustrie	10 718	23 787	23 045	4 323	76 487	29 431	9 152	53 662	49 337	279 322	19 530
58	Kunststoffverarbeitende Industrie	1 145	5 205	21 575	287	45 873	16 366	12 245	27 754	26 473	154 923	3 989
50	Lederzeugende Industrie	a)	a)	3 416	-	14 587	10 136	8 612	40 154	6 740	92 670	3 359
62	Lederverarbeitende und Schuhindustrie	2 981	a)	11 649	a)	45 935	48 233	62 087	64 431	45 806	281 471	3 352
6210	davon: Lederverarbeitende Industrie	a)	a)	4 531	-	12 350	30 925	6 495	15 939	15 996	84 909	2 199
6290	Schuhindustrie	a)	a)	7 118	-	33 585	17 308	55 592	50 492	29 810	196 562	1 163
63	Textilindustrie	22 894	12 888	97 285	11 557	592 875	63 789	27 926	412 435	279 758	1521 407	11 443
64	Bekleidungsindustrie	19 084	14 026	62 478	3 809	237 342	50 262	15 589	103 482	144 857	650 929	125 385
6411	davon: Herren- und Knabenoberbekleidungsindustrie	3 756	3 017	21 565	1 185	66 667	15 702	2 623	16 526	60 264	191 305	5 242
6412	Damen-, Mädchen- und Kinderoberbekleidungsindustrie	9 726	6 319	11 538	1 598	71 136	14 818	5 837	23 376	37 357	181 705	107 949
6420	Wäscheindustrie (einschl. Herstellung von Haus-, Bett- und Tischwäsche)	2 067	714	9 657	490	44 217	5 384	2 114	16 419	17 670	98 732	2 067
6490	Sonstige Bekleidungsindustrie	3 555	3 976	19 718	536	55 322	14 358	5 015	47 161	29 566	179 187	10 127
.	Wäschereien, Kleiderkrbereien und chemische Reinigungsanstalten 2)	.	.	.	.	.	.	.	.	.	.	.
<b>Nahrungs- und Genussmittelindustrie</b>												
68	Ernährungsindustrie	140 415	213 434	313 748	93 262	714 347	125 903	110 397	291 529	318 634	2371 669	87 426
6811	davon: Mühlenindustrie	11 819	a)	22 980	a)	67 882	11 570	16 288	36 639	23 098	210 406	6 113
6813	Mehrmittelindustrie	374	3 893	10 159	718	9 268	4 515	2 159	35 303	6 385	72 774	1 583
6815	Stärke- und Kartoffeltrocknungsindustrie	605	a)	2 516	-	13 184	-	-	a)	3 297	21 648	-
6817	Backwarenindustrie	3 961	4 242	5 120	725	24 645	3 635	1 181	5 272	4 073	52 854	5 880
6821	Zuckerindustrie	5 588	-	50 910	-	49 792	10 434	a)	a)	15 785	162 892	-
6824	Obst- und Gemüse verarbeitende Industrie	11 068	2 224	19 255	366	16 561	5 836	6 353	11 861	9 884	83 451	1 178
6827	SBWarenindustrie	15 160	19 440	23 612	3 564	115 681	12 236	2 014	31 852	25 259	248 816	19 804
6831	Molkereien und Käseereien	16 827	3 249	52 472	2 439	62 363	27 523	15 945	43 208	75 307	299 333	a)
6835	Dauermilch-, Schmelzkäse- und Kaseinwerke	6 780	a)	17 389	a)	6 336	1 959	1 616	5 695	28 463	69 868	a)
6841	Ölmühlenindustrie	-	40 423	a)	-	a)	-	1 449	3 885	a)	108 377	a)
6844	Margarineindustrie	5 081	29 336	19 772	a)	41 262	-	-	a)	5 645	120 599	a)
6847	Talgschmelzen und Schmalzsiedereien	a)	a)	a)	a)	916	-	-	774	571	3 271	257
6851	Fleischverarbeitende Industrie	15 216	12 014	25 025	a)	56 254	5 566	a)	8 972	20 799	148 845	11 032
6855	Fischverarbeitende Industrie	8 257	8 785	10 899	8 782	1 947	186	a)	113	a)	39 060	519
6861	Kaffeemittelindustrie	394	79	264	14	a)	a)	116	3 586	1 464	8 440	a)
6865	Kaffee und Tee verarbeitende Industrie	16 979	39 074	7 837	41 374	19 346	571	57	1 605	1 339	128 182	a)
6871	Brauereien	2 296	8 989	14 078	8 570	79 718	16 678	17 881	39 980	68 221	256 411	a)
6872	Mälzereien	a)	a)	1 331	-	1 587	801	3 925	3 134	5 510	17 082	a)
6873	Alkoholfabrikation und Spiritusreinigungsanstalten	1 411	a)	1 926	a)	4 462	1 125	229	3 097	1 221	14 592	-
6875	Spirituosenindustrie	4 506	12 766	a)	2 727	a)	6 089	11 819	5 442	8 531	104 571	10 964
6877	Weinverarbeitende Industrie	94	200	329	369	627	10 574	6 084	2 369	894	21 540	261
6879	Mineralbrunnen-, Mineralwasser- und Limonadenindustrie	787	1 710	2 634	663	7 965	5 341	4 409	5 164	4 190	32 867	1 752
6881	Essig-, Senf-, Essensen- und Gewürzindustrie	410	1 136	3 855	597	6 698	968	1 529	4 139	2 078	21 410	1 154
6885	Ziegenwinnung	80	a)	187	a)	134	78	140	56	90	1 338	65
6891	Puttermittelindustrie	11 964	11 097	8 071	5 278	22 966	a)	a)	5 032	6 434	73 020	395
69	Tabakverarbeitende Industrie	48 229	89 972	44 729	29 175	33 146	6 964	34 179	74 277	53 363	414 034	33 585
6911	davon: Zigaretten-, Rauch-, Kau- und Schnufftabakindustrie	a)	89 972	43 394	a)	a)	171	33 251	43 023	51 972	346 597	33 585
6941	Zigarrenindustrie	a)	-	1 335	a)	a)	6 793	928	31 254	1 391	67 437	-
<b>Industrie insgesamt</b>		<b>507 580</b>	<b>908 669</b>	<b>1802 641</b>	<b>351 270</b>	<b>7409 685</b>	<b>1332 663</b>	<b>843 315</b>	<b>2932 820</b>	<b>2254 798</b>	<b>18343 441</b>	<b>632 671</b>
<b>Arbeitstage</b>		<b>27</b>	<b>27</b>	<b>27</b>	<b>27</b>	<b>27</b>	<b>27</b>	<b>27</b>	<b>27</b>	<b>27</b>	<b>27</b>	<b>27</b>

2) Ab Januar 1957 nicht mehr erfasst. - a) Aus Gründen der Geheimhaltung betrieblicher Einzelangaben nicht veröffentlicht, aber in der Gesamtsumme enthalten.

5. Auslandsumsatz in zeitlicher Entwicklung nach beteiligten Industriegruppen und -zweigen  
in 1000 DM

Nr.	Industriegruppe und -zweig	1956			1957				Januar bis Oktober	
		Monatsdurchschnitt	September	Oktober	Juli	August	September	Oktober	1956	1957
21	<b>Bergbau</b>	151 374	163 258	168 591	159 806	156 273	144 200	162 353	1510 155	1579 844
2111	Steinkohlenbergbau	129 105*	135 239*	142 251*	137 452	131 462	123 430	139 228	1282 479*	1369 356
2114	Braunkohlen- und Pechkohlenbergbau	3 992*	4 047*	4 480*	4 846	5 050	5 009	5 038	38 935*	45 800
2130	Eisenerzbergbau	796	977	1 007	992	956	889	964	7 507	9 446
2140	Metallergbergbau	126	159	260	79	86	20	25	1 850	496
2150	Kali- und Steinsalzbergbau, Salinen	14 753	20 383	18 573	13 849	16 190	12 524	15 085	152 302	129 321
2160	Erdöl- und Erdgasgewinnung	1*	1*	-	-	1	-	-	6*	7
2170	Flußspat-, Schwefspat-, Graphit- u. sonstiger Bergbau	1 207	1 146	1 032	1 103	1 074	1 014	1 209	12 081	10 943
2180	Torfindustrie	1 394*	1 306*	988*	1 485	1 454	1 314	804	14 995*	14 475
	<b>Grundstoff- und Produktionsgüterindustrien</b>	<b>645 382</b>	<b>677 713</b>	<b>740 803</b>	<b>750 001</b>	<b>747 643</b>	<b>729 924</b>	<b>786 416</b>	<b>6291 456</b>	<b>7596 273</b>
25	<b>Industrie der Steine und Erden</b>	19 931	22 326	23 120	26 298	25 649	22 724	23 907	198 748	234 417
2511	davon: Naturesteinindustrie	1 392	1 698	1 664	1 555	1 615	1 336	1 135	14 220	13 207
2521	Sand- und Kiesindustrie	786	929	1 062	942	1 095	1 094	1 032	7 714	9 326
2527	Gewinnung und Aufbereitung von Schiefer, Rohton, Kaolin und sonstigen Mineralien	1 475	1 625	1 684	2 019	1 689	1 536	1 895	14 685	16 955
2531	Zementindustrie	5 895	6 692	6 043	9 003	7 497	6 396	5 735	59 706	66 247
2532	Kalkindustrie	1 540	1 426	1 801	1 704	1 749	1 801	2 011	14 675	18 454
2533	Gips- und Kreide-Industrie	482	591	605	419	534	442	555	4 690	4 959
2541	Ziegelindustrie	84	80	139	215	161	145	234	730	1 607
2542	Grobsteinzeugindustrie	414	463	368	509	397	503	421	4 132	5 181
2543	Feuerfeste Industrie	6 201	7 200	7 763	7 987	9 004	7 752	9 243	61 237	79 985
2550	Betonsteinindustrie	146	170	187	158	186	185	147	1 440	1 649
2561	Kalksandsteinindustrie	-	-	-	-	-	-	-	21	3
2562	Bims- und Bimssteinindustrie	171	205	156	343	191	190	135	1 751	1 999
2564	Isolier- und Leichtbauplattenindustrie	122	103	250	159	185	206	215	1 236	1 547
2565	Absetzwarenindustrie	395	349	510	523	490	451	417	4 002	5 237
2590	Sonstige Industrien der Steine und Erden	828	795	883	752	856	687	752	8 529	8 061
27	<b>Eisenschaffende Industrie</b>	183 117	202 637	223 972	242 017	235 003	216 634	239 694	1763 234	2400 040
2710	davon: Hochofen-, Stahl- und Warmwalzwerke	173 357	191 414	213 466	228 148	221 465	205 472	227 338	1667 828	2268 020
2740	Schmelze-, Preß- und Hammerwerke	9 760	11 223	10 506	13 869	13 538	11 162	12 356	95 406	132 020
2910	Eisen-, Stahl- und Tempergießeisen	16 244*	17 411*	17 129*	19 496	24 209	20 592	20 446	162 393*	198 682
3010	Zihsieren und Kaltwalzwerke	45 302	50 121	49 056	49 102	47 184	44 361	48 096	452 568	511 982
28	NE-Metallindustrie	49 861	51 052	56 034	48 141	50 025	41 546	54 547	483 881	485 549
2810	davon: Metallhütten und Umschmelzwerke	18 904	18 191	21 750	20 688	22 073	13 809	25 552	177 630	196 839
2850	davon: Metallhalbzeugwerke	30 957	32 861	34 284	27 453	27 952	27 737	28 995	306 251	288 710
2950	Metallgießeisen	1 601	1 402	1 750	1 312	1 709	1 346	1 721	15 951	15 207
22	Mineralölverarbeitung und Kohlenwertstoffindustrie	25 557	26 747	28 158	16 266	15 545	17 393	21 894	262 593	170 568
2210	davon: Mineralölverarbeitung	22 834	24 062	25 700	13 292	13 086	13 640	17 241	236 803	134 924
2230	Braunkohlen- und Torfvererdstillation, Diäthylfärsverchwelung und -verarbeitung	19*	30*	21*	42	55	32	45	173*	26
2250	Kohlenwertstoffindustrie	2 704*	2 655*	2 437*	2 932	2 404	3 721	4 608	25 617*	35 376
40	<b>Chemische Industrie</b>	257 477	260 315	291 015	297 282	300 488	315 697	325 823	2496 112	3072 774
4010	davon: Chemische Industrie (ohne Chemiefaserind.)	233 268	235 620	266 724	270 195	272 616	290 572	301 544	2262 787	2794 962
4090	Chemiefaserindustrie	24 209	24 695	24 291	27 087	27 872	25 125	24 279	233 325	277 812
53	Sägewerke und holzverarbeitende Industrie	7 939	9 591	9 744	9 822	9 604	10 078	10 066	77 632	101 411
5310	davon: Säge- und Hobelwerke, Holzimprägnieranstalten, Furnierwerke	-	-	-	5 213	4 546	5 156	4 840	-	53 101
5360	Sperrholzwerke, Kolsfaser- und Holzspanplattenwerke	-	-	-	4 609	5 058	4 922	5 226	-	48 310
55	Holzschliff, Zellulose, Papier u. Pappes erzeugende Ind.	14 288	12 743	14 678	15 210	15 586	14 515	15 195	144 828	150 810
59	Kautschuk und Asbest verarbeitende Industrie	24 065	23 368	26 147	25 055	22 641	25 038	25 027	233 516	254 833
5910	davon: Kautschukverarbeitende Industrie	22 959	22 199	25 031	23 732	21 297	23 537	23 709	222 430	242 644
5960	Asbestverarbeitende Industrie	1 106	1 169	1 116	1 323	1 344	1 501	1 318	11 026	12 189
	<b>Investitionsgüterindustrien</b>	<b>1125 030</b>	<b>1184 437</b>	<b>1240 672</b>	<b>1338 164</b>	<b>1326 580</b>	<b>1410 784</b>	<b>1434 935</b>	<b>11141 256</b>	<b>13248 249</b>
31	<b>Stahlbau (einschl. Leichtmetallbau)</b>	29 719	32 091	26 456	45 114	36 757	65 420	42 325	290 142	433 984
3110	davon: Stahlhoch-, Stahlbrücken- und Stahlwasserbau (einschl. Leichtmetallbau)	10 741	12 685	8 456	19 393	12 745	18 226	14 960	102 346	143 630
3120	Weichenbau	818	452	882	1 031	783	318	408	7 817	12 829
3130	Wagonbau	2 920	6 389	3 419	2 499	3 663	5 149	4 753	27 963	47 052
3140	Feld- und Industriebahnbau	749	1 225	1 092	2 462	2 993	3 122	3 527	7 572	18 423
3150	Dampfessel-, Behälter- und Rohrleitungsbau	14 350	11 190	12 504	19 596	15 572	37 903	18 143	143 215	208 611
3160	Montage und Reparatur von Wärme-, Lüftungs- und gesundheitstechnischen Anlagen	141	150	103	133	1 001	502	534	1 229	3 439
32	<b>Maschinenbau</b>	410 800	434 659	452 581	505 160	466 002	499 823	521 508	4052 098	4853 243
33	<b>Fahrzeugbau</b>	239 584	234 638	270 082	278 142	250 510	272 723	328 423	2396 773	2775 571
3311	davon: Kraftwagenindustrie (einschl. Herstellung von Motoren und Straßenzugmaschinen)	197 919	196 419	230 776	226 412	207 912	228 481	282 185	1972 427	2303 232
3317	Kraftindustrie (einschl. Herstellung von Motoren und Mopeds)	15 793	7 538	8 425	22 562	14 898	12 261	12 657	164 658	184 767
3330	Herst. von Kraftfahrzeugteilen und -zubehör	18 665	21 377	20 818	20 405	20 614	22 720	23 144	188 254	200 564
3341	H.v. Aufbauten (s.B. Karosserien) u. Anhängern	2 533	2 606	2 721	3 543	3 742	3 728	3 600	25 395	38 896
3347	Gespannfahrzeugaubau	346	240	573	299	337	342	365	3 572	3 223
3350	Fahrrad- und Kinderwagenindustrie	3 757	6 000	6 267	2 737	2 585	4 258	5 600	39 439	25 256
3390	Kfz.- und Fahrrad-Reparaturwerkstätten	571	458	502	2 184	422	933	872	3 028	17 633
34	<b>Schiffbau</b>	90 335	91 626	106 839	95 139	174 109	109 338	112 404	915 582	1041 787
35	<b>Luftfahrzeugbau</b>	85	56	212	157	84*	369	93	718	1 250*
36	<b>Elektrotechnische Industrie</b>	171 074*	204 589*	175 963*	204 434	208 302*	255 875	203 076	1677 555*	2089 984*
37	<b>Feinmechanische und optische sowie Uhrenindustrie</b>	61 865	62 907	71 393	70 367	64 882	67 879	75 209	613 070	668 642
3710	davon: Optische Industrie	8 676	8 004	9 528	10 519	10 004	10 255	11 949	84 760	102 475
3720	Foto-, Projektions- u. kinotechn. Industrie	20 299	19 663	23 563	23 976	23 062	22 270	23 864	202 530	224 655
3730	Feinmechanische Industrie	10 376	11 513	11 007	12 282	10 521	10 155	11 611	103 147	111 185
3760	Medizinmechanische und orthopädiemeh. Ind.	3 732	3 806	3 913	3 976	3 719	3 758	4 600	36 923	40 660
3770	Uhrenindustrie	18 782	19 921	23 382	19 614	17 576	21 441	23 660	185 710	189 667
3020	<b>Stahlverformung</b>	26 288	27 208	29 268	29 532	27 693	29 108	31 642	259 865	293 189
38	<b>Eisen-, Blech- und Metallwarenindustrie</b>	95 280	96 663	107 878	110 119	98 241	110 249	120 255	937 453	1092 599
3830	davon: Heis- und Kochgeräte-Industrie	4 245*	4 907*	5 591*	4 481	4 850	5 727	5 823	41 183*	50 873
3841	Blechwarenindustrie	15 050	15 920	18 006	24 268	23 994	26 088	27 362	143 645	244 994
3847	Feinblechpackungindustrie	8 708	8 278	9 154	9 405	8 092	8 917	10 070	86 455	95 286
3850	Schloß- und Beschlagindustrie	9 701	8 535	9 376	9 771	7 964	9 762	9 804	96 961	103 315
3860	Fahrrad- und Kfz.-Teile-Industrie	9 553	10 411	10 998	9 604	8 018	10 618	10 877	90 778	95 178
3870	Schneidwaren- und Besteckindustrie	31 301	31 813	36 537	23 490	21 272	23 053	26 132	308 437	322 698
3881	Metallwarenindustrie	9 230	8 346	9 230	8 346	8 346	8 847	10 314	308 437	322 698
3891	Werkzeugindustrie	15 327	15 266	16 664	17 560	13 451	14 858	17 604	151 992	162 284
3895	Sportwaffenindustrie	1 395	1 533	1 552	1 922	1 697	1 879	1 918	14 006	17 971

\* Vgl. Vorbemerkung Ziffer 4.

noch: 5. Auslandsumsatz in zeitlicher Entwicklung nach beteiligten Industriegruppen und -zweigen  
in 1000 DM

Nr.	Industriegruppe und -zweig	1956		1957				Januar bis Oktober		
		Monatsdurchschnitt	September	Oktober	Juli	August	September	Oktober	1956	1957
	<b>Verbrechungsindustrie</b>	219 324	238 689	260 554	234 011	235 547	250 563	261 250	2178 514	2373 374
51	Feinkeramische Industrie	18 981	19 383	20 228	21 042	19 989	20 790	21 133	190 548	201 162
5110	davon: Porzellanindustrie	8 750	9 009	9 015	9 864	9 475	9 712	9 220	88 353	94 156
5130	Steingut- und Feinsteinzeugindustrie	2 310	2 509	2 933	2 987	2 478	2 992	3 177	23 366	25 616
5140	Ton- und Töpferwarenindustrie	1 185	1 195	1 197	1 57	1 61	1 50	1 69	1 912	1 622
5150	Sanitärkeramische Industrie	1 181	1 209	1 175	1 223	1 138	988	1 099	12 224	11 562
5160	Herstellung von technischer und chemisch-technischer Keramik	1 741	1 786	1 938	1 996	1 856	2 042	2 035	17 357	18 226
5170	Baukeramische Industrie	1 722	1 545	1 565	1 614	1 652	1 249	1 665	17 240	15 775
5190	Schleifmittelindustrie	3 092	3 130	3 405	3 201	3 229	3 657	3 769	30 096	34 205
52	Glasindustrie	18 365	19 332	19 800	18 525	19 418	20 349	21 855	184 185	192 134
5210	davon: Flachglaserzeugende Industrie	5 590	5 654	4 990	5 231	5 379	5 442	6 230	56 094	55 077
5220	Hohlglaserzeugende Industrie	7 269	7 844	8 473	7 633	7 915	8 798	9 090	73 303	78 530
5290	Glasverarbeitende und glasveredelnde Industrie	5 506	5 834	6 337	5 661	6 124	6 109	6 545	54 788	58 527
54	Holzverarbeitende Industrie	10 462	11 148	12 342	11 717	11 073	11 805	12 519	103 066	117 284
5410	davon: Holzbauten- und Holzbauteile-Industrie	3 999	4 350	5 177	4 67	4 80	4 89	4 97	3 857	5 026
5420	Holz- und Holzbauteile-Industrie	3 979	4 306	4 804	4 406	3 859	4 549	5 105	39 477	45 619
5430	Holzverpackungsmittelindustrie	382	522	396	460	378	461	479	3 850	4 407
5440	Sonstige Holzwarenindustrie	2 784	2 933	3 289	3 416	3 254	3 316	3 239	27 506	31 099
5460	Korb-, Korb- und Flechtwaren-Industrie	752	785	854	736	681	831	935	7 333	8 244
5470	Pinzel-, Besen- und Bürstenindustrie	1 733	1 714	2 035	1 762	1 963	1 780	1 784	16 956	18 401
5480	Kerk-, Schnittstoff- und Formstoffindustrie	433	458	387	470	458	385	480	4 147	4 488
59	Musikinstrumenten-, Spiel-, Schmuckwaren- und Sportgerätee-Industrie	29 740	36 734	38 456	32 923	33 407	36 071	37 298	300 341	294 678
5910	davon: Klavier-, Harmonium- und Orgelbau	1 534	1 764	1 852	1 307	1 646	1 923	1 988	15 103	16 405
5920	Kleinmusikinstrumentenindustrie	5 107*	5 931*	7 551*	3 391	2 785	3 727	4 197	49 218*	34 642
5930	Spielwarenindustrie	8 788	13 394	12 971	12 489	13 469	13 765	13 345	94 100	91 432
5940	Turn- und Sportgerätee-Industrie	1 373	1 749	1 767	1 667	1 849	1 554	1 528	13 558	14 536
5950	Schmuckwarenindustrie	10 065	11 343	11 337	11 014	10 753	11 981	13 109	99 559	106 303
5960	Edelsteinindustrie	2 873	2 553	2 978	3 055	2 905	3 121	3 131	28 803	31 360
56	Papier und Pappe verarbeitende Industrie	6 165	6 720	6 789	5 816	6 223	7 041	6 553	61 767	60 887
5611	davon: Papstindustrie	747	626	657	438	373	402	374	7 686	5 747
5620	Herstellung von Schreibwaren und Bürobedarf aus Papier und Pappe (einschl. Buchbinderei)	900	1 083	1 294	1 079	1 201	1 166	1 245	8 758	10 332
5630	Herstellung von Spezialpapieren und Verpackungsmitteln aus Papier und Pappe	1 774*	1 851*	1 539*	1 584	1 840	2 044	2 133	18 036*	17 152
5690	Sonstige Papier und Pappe verarbeitende Industrie	2 744	3 160	3 299	2 715	2 809	3 429	2 801	27 287	27 656
57	Druckerei- und Vertriebsindustrie	2 061*	2 646*	2 652*	3 020	3 166	2 884	2 664	21 009*	25 582
58	Kunststoffverarbeitende Industrie	14 856*	15 133*	18 279*	19 180	17 804	19 682	21 316	144 423*	195 229
61	Ledererzeugende Industrie	8 075	8 744	10 387	8 934	9 036	9 145	9 076	75 787	92 564
62	Lederverarbeitende und Schuhindustrie	9 751	12 428	14 356	8 991	11 883	12 716	12 677	96 758	103 809
6210	davon: Ledererzeugende Industrie	6 968	8 426	9 846	7 260	8 336	8 880	10 519	69 499	74 597
6250	Schuhindustrie	2 783	4 002	4 510	1 731	3 547	3 836	2 057	27 259	29 212
63	Textilindustrie	91 960	94 895	105 535	95 315	92 929	97 825	105 295	909 699	985 988
64	Bekleidungsindustrie	8 876	11 487	11 709	8 548	10 619	12 255	10 934	90 606	104 057
6411	davon: Herren- und Knabenoberbekleidungsindustrie	1 707	2 945	2 793	2 107	2 944	3 258	2 577	17 204	21 864
6412	Damen-, Mädchen- und Kinderoberbekleidungsindustrie	2 347	2 950	2 576	1 494	2 178	3 296	2 718	24 812	26 371
6420	Wäsche-Industrie (einschl. Herstellung von Haus-, Bett- und Tischwäsche)	503	523	477	552	584	496	573	4 809	5 338
6490	Sonstige Bekleidungsindustrie	4 319	5 069	5 663	4 395	4 913	5 205	5 066	43 781	50 484
	Wäscherien, Kleiderfärbereien und chemische Reinigungsanstalten 1)	32	39	21	.	.	.	.	325	.
	<b>Nahrungs- und Genussmittelindustrie</b>	31 855	31 309	33 692	41 565	38 301	39 773	42 522	313 147	347 304
68	Ernährungsindustrie	31 367	30 686	33 110	41 048	37 788	39 341	41 943	308 579	342 602
6811	davon: Mühlenindustrie	9 218	8 475	8 558	14 948	14 434	15 324	16 848	95 117	110 896
6813	Mehlmittelindustrie	387	322	399	518	432	492	637	3 672	5 008
6815	Stärke- und Kartoffelrookungsindustrie	1 253	1 283	1 549	1 425	1 164	1 274	1 680	11 771	13 142
6817	Bäckwarenindustrie	48	74	60	46	109	59	60	476	554
6821	Zuckerindustrie	31	96	30	252	38	157	60	383	484
6824	Obst und Gemüse verarbeitende Industrie	267	449	288	931	343	416	445	2 615	3 130
6827	SHWarenindustrie	1 471	2 965	3 363	931	1 484	3 958	3 724	13 859	17 795
6831	Molkereien und Käseereien	1 246	1 325	1 384	9	7	31	13	12 808	13 764
6835	Dauermilch-, Schmelzkäse- und Käseerwerke	4 736	3 946	3 665	1 932	1 391	1 504	1 504	42 174	42 157
6841	Ölmühlenindustrie	4	2	16	4 398	4 398	3 246	3 246	40	131
6844	Margarine-Industrie	78	60	37	322	282	182	14	825	1 547
6847	Falgschneisen und Schmalzsiedereien	3 885	2 771	3 900	5 403	3 994	3 576	3 928	39 149	39 530
6851	Fischverarbeitende Industrie	1 832	2 193	2 381	1 287	1 659	1 624	1 619	16 944	14 863
6861	Kaffeemittelindustrie	81	92	81	79	116	90	88	789	804
6865	Kaffee und Tee verarbeitende Industrie	55	25	93	169	169	39	256	425	1 473
6871	Brauerien	4 937	4 818	5 198	6 940	5 527	5 411	5 215	49 513	55 881
6872	Mälzereien	218	46	125	445	205	62	216	2 143	3 766
6873	Alkoholfabrikation und Spiritusreinigungsanstalten	262	259	243	104	128	220	165	2 556	1 955
6875	Spirituoseneindustrie	353	425	719	412	464	401	653	3 369	3 986
6877	Weinverarbeitende Industrie	176	180	306	163	253	199	214	1 548	1 708
6879	Mineralbrunnen-, Mineralwasser- und Limonadenindustrie	244	209	213	553	463	203	237	2 541	3 581
6881	Essig-, Senf-, Essensen- und Gewürzindustrie	473	417	437	739	465	445	446	4 679	5 037
6885	Eisgewinnung	112	254	79	206	238	221	84	1 233	1 401
6891	Futtermittelindustrie	488	623	582	517	513	432	579	4 568	4 702
69	Tabakverarbeitende Industrie	.	.	.	475	488	405	505	.	4 267
6911	davon: Zigaretten-, Rauch-, Kau- und Schnupftabak-Industrie	.	.	.	42	25	27	74	.	435
6941	Zigarrenindustrie	.	.	.	.	.	.	.	.	.
	<b>Industrie insgesamt</b>	2172 965	2295 406	2444 312	2523 547	2504 344	2575 244	2687 476	21434 528	25145 044
	<b>Arbeitstage</b>	25,3	25	27	27	26,9	25	27	254,8	253,1

\* Vgl. Vorbemerkung Ziffer 4. - 1) Ab Januar 1957 nicht mehr erfasst.

# D. Brennstoff- und Energieversorgung

Betriebe mit 10 und mehr Beschäftigten

## 1. Gesamtkohleverbrauch in zeitlicher Entwicklung nach **hauptbeteiligten** Industriegruppen und -zweigen in Tonnen Steinkohle-Einheiten

Nr.	Industriegruppe und -zweig	1956			1957				Januar bis Oktober	
		Monatsdurchschnitt	September	Oktober	Juli	August	September	Oktober	1956	1957
21	<b>Bergbau</b>	1794 726	1632 630	1836 656	1635 334	1674 238	1672 289	1876 880	17878 587	17198 536
2111	Steinkohlenbergbau 1)									
2114	Braunkohlen- und Pechkohlenbergbau 1)	1718 822*	1562 474*	1756 252*	1075 382	1111 415	1101 589	1268 160	17123 960*	16444 690
2130	Eisenerzbergbau	26 917	25 164	28 232	486 573	488 600	499 877	533 721	267 425	272 959
2140	Metallergbergbau	2 562	2 204	2 584	27 773	27 813	26 239	26 082	25 752	22 761
2150	Kali- und Steinsalzenbergbau, Salinen	43 407	40 357	46 901	1 964	3 216	1 990	2 047	431 606	432 694
2160	Erdöl- und Erdgasgewinnung	2 272*	1 781*	1 999*	41 577	41 018	40 364	44 409	22 488*	18 657
2170	Flußspat-, Schwefelspat-, Graphit-u. sonstiger Bergbau	746	650	688	1 471	1 544	1 609	1 724	7 353	6 775
2180	Torfindustrie	-	-	-	594	632	621	737	-	-
	<b>Grundstoff- und Produktionsgüterindustrie</b>	<b>3494 084</b>	<b>3396 126</b>	<b>3761 323</b>	<b>3499 289</b>	<b>3536 813</b>	<b>3531 336</b>	<b>3671 202</b>	<b>34808 371</b>	<b>35220 786</b>
25	Industrie der Steine und Erden	612 010	637 524	652 774	629 633	611 262	586 620	594 095	6188 651	5910 576
27	Eisenschaffende Industrie	1616 377	1587 532	1719 662	1670 775	1705 342	1717 256	1773 728	16097 851	16695 397
2710	davon: Hochofen-, Stahl- und Warmwalzwerke	1607 435	1579 112	1710 797	1663 099	1698 217	1709 998	1765 601	16009 412	16612 799
2740	Schmiede-, Press- und Hammerwerke	8 942	8 420	8 865	7 676	7 125	7 258	8 127	88 439	82 598
2910	Eisen-, Stahl- und Tiespergießereien	125 214*	120 285*	137 515*	115 818	111 054	115 066	122 224	1244 295*	1195 088
3010	Ziehmaschinen- und Kaltwalzwerke	19 653	16 179	19 209	14 668	13 018	15 731	17 277	191 528	178 759
28	EB-Metallindustrie	102 909	97 558	105 334	94 315	93 211	93 203	95 527	905 696	950 030
2810	davon: Metallhütten und Umschmelzwerke	89 515	87 128	92 681	84 225	83 419	82 327	83 531	1032 754	933 220
2850	Metallhalbzeugwerke	13 394	10 430	12 653	10 090	9 792	10 876	12 196	132 942	116 810
2950	Metallgießereien	2 858	2 327	2 477	1 774	1 782	1 966	2 432	28 289	21 828
22	Mineralölverarbeitung und Kohlenwertstoffindustrie	134 541	125 237	141 443	129 174	137 620	127 480	134 430	1328 054	1373 700
2210	davon: Mineralölverarbeitung									
2230	Braunkohlen- und Torfteerdestillation, Glasstieferverschmelzung und -verarbeitung	125 219*	117 347*	127 983*	120 428	121 844	114 466	121 849	1242 919*	1268 624
2250	Kohlenwertstoffindustrie	9 322*	7 890*	13 460*	8 746	15 776	13 014	12 581	85 135*	105 076
40	Chemische Industrie	637 959	584 343	736 396	605 298	628 387	640 059	675 342	6288 135	6459 715
53	Säge- und holzverarbeitende Industrie	16 435	15 454	17 154	14 737	14 830	14 460	16 790	161 765	157 756
5310	davon: Säge- und Hobelwerke, Holzprägnieranstalten, Furnierwerke				3 106r	2 951r	3 105	3 514		34 662r
5360	Sperrholzwerte, Holzfasern- und Holzspanplattenwerke				11 651r	11 879r	11 355	13 276		123 094r
55	Holzschliff, Zellst., Papier u. Pappe erzeugende Ind.	198 684	186 510	202 710	199 749	197 784	196 340	212 819	1969 663	2020 867
59	Kautschuk und Asbest verarbeitende Industrie	27 464	23 177	26 649	23 348	22 523	23 155	26 538	274 444	257 070
	<b>Investitionsgüterindustrie</b>	<b>266 116</b>	<b>166 726</b>	<b>235 584</b>	<b>140 080</b>	<b>146 256r</b>	<b>174 671</b>	<b>222 311</b>	<b>2590 117</b>	<b>2173 300r</b>
31	Stahlbau (einschl. Leichtmetallbau)	14 943	9 451	11 702	7 426	8 622	8 640	10 482	147 090	115 185
32	Maschinenbau	85 749	52 554	75 210	43 988	42 180	52 61	69 066	833 380	686 544
33	Fahrzeugbau	51 494	28 764	45 514	26 157	31 971	37 707	45 457	502 290	431 949
34	Schiffbau	8 779	5 406	7 050	4 150	4 587	5 267	6 807	87 265	67 744
35	Luftfahrzeugbau	27	2	61	-	24	91	372	195	591
36	Elektrotechnische Industrie	41 547*	25 012*	37 072*	21 472	22 901r	27 499	37 98*	394 913*	357 876r
37	Feinmechanische und optische sowie Uhrenindustrie	5 933	2 772	5 347	1 531	1 517	2 552	4 370	56 432	38 406
3020	Stahlverformung	19 073	15 311	17 894	12 628	12 027	13 390	15 432	190 811	157 756
38	Eisen-, Blech- und Metallwarenindustrie	38 571	27 454	35 734	22 728	22 427	26 912	32 358	377 741	317 249
3830	davon: Heis- und Kesselherstellung	5 921*	4 969*	5 853*	4 918	5 205	5 284	6 115	57 561*	58 819
3841	Blechwarenindustrie	11 192	7 793	10 002	6 032	5 755	6 730	7 132	110 086	88 749
3847	Feinblechpackungsindustrie				435	484	74*	1 310		
3850	Schloß- und Beschlagindustrie	3 623	2 529	3 295	1 801	1 848	2 465	2 974	35 505	28 388
3860	Fahrrad- und Kfs.-Teile-Industrie	3 507	2 483	3 527	1 741	1 528	2 067	2 747	34 451	27 053
3870	Schneidwaren- und Besteckindustrie	2 307	1 472	1 983	1 073	1 132	1 410	1 762	22 917	16 902
3881	Metallwarenindustrie	7 734	4 895	7 092	2 710	2 611	3 488	4 437	74 772	62 032
3887	Metallkurwarenindustrie				1 192	1 298	1 581	2 256		
3891	Werkzeugindustrie	3 901	3 157	3 689	2 719	2 436	2 946	3 232	38 876	32 339
3895	Sportwaffenindustrie	386	156	295	107	150	193	373	3 573	2 967
	<b>Verbrauchsgüterindustrie</b>	<b>410 121</b>	<b>344 111</b>	<b>409 156</b>	<b>293 659</b>	<b>290 941</b>	<b>322 993</b>	<b>372 531</b>	<b>4056 233</b>	<b>3542 324</b>
51	Feinkeramische Industrie	46 993	44 368	47 674	39 139	39 035	38 393	39 850	471 851	411 431
52	Glasindustrie	63 582	60 475	63 672	47 483	47 911	48 153	50 451	639 942	525 205
54	Musikinstrumenten-, Spiel-, Schmuckwaren- und Sportgerate-Industrie	15 515	11 785	14 411	9 657	9 710	11 448	13 152	153 243	132 469
3910	davon: Klavier-, Harmonium- und Orgelbau	2 870	1 871	2 766	827	845	1 336	1 964	26 741	18 161
3920	Kleinmusikinstrumentenindustrie	1 038*	972*	1 065*	189	133	193	277	9 643*	3 335
3930	Spielwarenindustrie	833	383	756	258	300	531	807	7 704	6 736
3940	Turn- und Sportgerate-Industrie	147	97	141	75	66	113	130	1 380	1 216
3950	Schmuckwarenindustrie	508	210	504	129	124	222	425	4 807	3 806
3960	Edelsteinindustrie	74	12	70	2	7	31	73	658	581
56	Papier und Pappe verarbeitende Industrie	13 974*	11 072*	13 654*	10 765	11 134	12 418	14 832	137 245*	133 439
57	Druckerei- und Vertriebsmittelindustrie	6 832*	2 088*	6 395*	1 420	1 514	2 872	5 743	63 533*	50 559
58	Kunststoffverarbeitende Industrie	6 224*	5 456*	6 098*	4 516	4 647	5 374	6 165	60 639*	59 215
61	Ledererzeugende Industrie	20 654	17 498	20 841	17 434	18 535	18 709	21 853	203 216	202 018
62	Ledererzeugende und Schuhindustrie	4 798	1 874	4 743	1 006	1 149	2 254	3 965	44 613	34 597
6210	davon: Ledererzeugende Industrie	1 656	899	1 708	624	683	935	1 311	15 841	12 227
6250	Schuhindustrie	3 142	975	3 035	382	466	1 319	2 654	28 772	22 370
63	Textilindustrie	209 122	172 758	209 729	157 367	152 251	175 739	205 814	2065 479	1895 674
64	Bekleidungsindustrie	10 202	6 116	10 081	4 045	4 210	6 297	8 742	97 513	80 056
	Wäschereien, Kleiderfärbereien und chemische Reinigungsanstalten 2)	9 355	8 750	9 092					94 218	
	<b>Nahrungs- und Genussmittelindustrie</b>	<b>292 096</b>	<b>231 532</b>	<b>464 312</b>	<b>211 563</b>	<b>205 362</b>	<b>235 858</b>	<b>550 896</b>	<b>2517 394</b>	<b>2624 904</b>
68	Ernährungsindustrie	288 023	228 856	460 612	209 643	203 319	233 458	547 763	2478 002	2593 096
6811	davon: Mühlenindustrie	9 929	9 775	10 848	8 693	10 051	8 592	9 460	98 494	91 996
6813	Nahrungsmittelindustrie	5 938	5 296	6 017	5 060	4 775	5 024	5 979	59 309	55 145
6815	Stärke- und Kartoffeltrocknungsindustrie	9 309	8 626	11 459	8 134	8 094	8 929	11 937	90 257	96 608
6817	Bäckwarenindustrie	10 730	10 172	10 879	9 490	9 549	10 241	10 514	107 514	98 963
6821	Zuckerindustrie	88 677	44 841	259 720	24 558	21 277	53 660	351 396	491 219	696 932
6824	Obst und Gemüse verarbeitende Industrie	7 551	7 336	9 719	7 374	7 721	6 813	8 181	69 927	62 806
6827	Süßwarenindustrie	9 299	8 160	9 782	6 944	7 179	7 891	9 349	91 693	85 144
6831	Molkereien und Käseereien	37 895	35 518	36 470	11 426	11 396	10 328	9 635	385 142	373 981
6835	Dauermilch-, Schmelzkase- und Kaseinwerke	21 941	22 316	21 709	17 296	16 822	16 825	20 729	218 096	191 974
6844	Margarine-Industrie	5 533	5 507	4 590	3 831	3 450	3 993	3 867	56 541	40 825
6847	Talg-, Schmelz- und Schmalzereien	3 501	2 64	3 06	295	305	271	315	2 951	3 073
6851	Fleischverarbeitende Industrie	5 222	4 618	4 995	4 276	4 088	4 397	4 704	51 936	47 545
6855	Fischverarbeitende Industrie	2 203	2 172	2 331	1 449	1 885	1 869	2 232	21 524	18 856
6861	Kaffeemittelindustrie	1 181	992	1 330	870	755	619	958	11 748	10 130
6865	Kaffee- und Tee verarbeitende Industrie	618	426	538	478	505	699	644	6 093	6 087
6871	Brauerien	47 748	44 396	45 579	51 667	48 421	45 971	46 594	480 940	487 281
6872	Mälzereien	5 000	3 156	4 584	3 610	2 904	4 256	5 337	48 334	50 257
6873	Alkoholbrennereien und Spiritusreinigungsanstalten	6 820	5 357	6 959	6					

noch: D. Brennstoff- und Energieversorgung

2. Verbrauch von Steinkohle und Steinkohlenbriketts in zeitlicher Entwicklung nach hauptbeteiligten Industriegruppen und -zweigen  
in Tonnen

Nr.	Industriegruppe und -zweig	1956		1957				Januar bis Oktober		
		Monatsdurchschnitt	September	Oktober	Juli	August	September	Oktober	1956	1957
21	<b>Bergbau</b>	1100 336	995 765	1119 037	1012 220	1027 418	1019 377	1164 167	10929 607	10698 554
2111	Steinkohlenbergbau 1)	1067 710*	966 143*	1086 634*	986 244	1001 234	993 576	1137 336	10601 505*	10405 695
2114	Braunkohlen- und Pechkohlenbergbau 1)									
2130	Eisenerzbergbau	3 304	3 034	3 414	3 348	3 288	3 208	3 137	33 161	32 490
2140	Metallerzbergbau	1 168	1 349	1 034	1 083	1 041	933	876	11 771	10 460
2150	Kali- und Steinsalzbergbau, Salinen	25 975	23 900	26 079	19 944	20 130	19 882	20 939	261 473	231 767
2160	Erdöl- und Erdgasgewinnung	2 050*	1 633*	1 748*	1 353	1 432	1 471	1 544	20 396*	16 971
2170	Flußspat-, Schwefel-, Graphit- u. sonstiger Bergbau	131	106	128	103	117	119	129	1 298	1 171
2180	Torfindustrie								3	
	<b>Grundstoff- und Produktionsgüterindustrie</b>	1315 095	1244 838	1423 688	1243 893	1232 050	1232 737	1298 795	13092 460	12718 711
25	Industrie der Steine und Erden	395 428	416 029	422 074	404 122	383 423	379 106	378 279	3994 393	3746 074
27	Eisenschaffende Industrie	153 460	139 595	157 017	155 339	129 507	128 209	146 230	1539 697	1593 255
2710	davon: Hochofen-, Stahl- und Warmwalzwerke	148 202	134 608	152 000	151 667	126 351	124 866	142 350	1487 565	1349 938
2740	davon: Schmiede-, Press- und Hammerwerke	5 258	4 987	5 017	3 672	3 156	3 343	3 900	52 132	43 317
2910	Eisen-, Stahl- und Tempergießereien	14 612*	10 803*	19 370*	12 029	10 558	10 432	10 419	142 115*	112 133
3010	Ziehereien und Kaltwalzwerke	12 120	9 582	11 467	9 326	8 065	10 662	10 509	116 714	114 877
28	NE-Metallindustrie	49 256	46 466	51 546	44 168	42 215	41 306	41 401	495 852	432 038
2810	davon: Metallhütten und Umschmelzwerke	38 791	37 989	41 509	35 776	34 168	32 282	31 531	391 579	338 340
2850	davon: Metallhalbzeugwerke	10 465	8 477	10 037	8 392	8 045	9 024	9 870	104 273	93 698
2950	Metallgießereien	200	99	158	67	74	116	143	2 003	1 394
22	Mineralölverarbeitung und Kohlenwertstoffindustrie	78 474	70 476	78 901	73 731	75 239	67 806	72 758	774 047	791 340
2210	davon: Mineralölverarbeitung									
2230	davon: Braunkohlen- und Torfteerdestillation, Olaschiefervereschweling und -verarbeitung	73 943*	66 076*	74 446*	69 532	70 905	63 903	69 032	728 951*	750 720
2250	davon: Kohlenwertstoffindustrie	4 531*	4 400*	4 455*	4 199	4 334	3 903	3 726	45 096*	40 620
40	Chemische Industrie	425 399	378 836	495 263	386 265	407 201	420 104	445 318	4175 290	4278 896
53	Sägewerke und holzverarbeitende Industrie	11 494	10 598	11 701	10 444	10 909	10 226	11 674	114 445	111 873
5310	davon: Säge- und Hobelwerke, Holzimprägnieranstalten, Furnierwerke				1 472r	1 546r	1 845	2 166		18 974r
5360	davon: Sperrholzwerke, Holzfaser- und Holzspanplattenwerke						8 381	9 508		92 899r
55	Holzschliff, Zellst., Papier u. Pappe erzeugende Ind.	152 298	143 541	154 682	149 994	147 174	146 767	161 211	1513 025	1531 352
59	Kautschuk und Asbest verarbeitende Industrie	22 354	18 813	21 509	18 408	17 687	18 002	20 853	224 879	205 499
	<b>Investitionsgüterindustrie</b>	133 857	77 495	116 385	67 641	72 822	87 012	113 024	1300 855	1093 348*
31	Stahlbau (einschl. Leichtmetallbau)	6 289	3 682	4 435	3 066	3 051	3 597	4 566	61 574	48 633r
32	Maschinenbau	35 646	18 319	29 162	16 104	16 592	20 188	29 599	343 353	285 317
33	Fahrzeugbau	38 524	20 229	34 829	18 993	23 532	27 723	33 813	377 747	319 471
34	Schiffbau	7 054	4 323		3 152	3 419	3 919	5 266	69 793	53 472
35	Luftfahrzeugbau					24	83	356		463
36	Elektrotechnische Industrie	20 516*	11 845*	18 360*	10 937	11 595	14 193	18 877	193 076*	182 251
37	Feinmechanische und optische sowie Uhrenindustrie	2 127	1 047	1 832	582	643	934	1 528	20 242	13 613
3020	Stahlverformung	8 513	6 316	8 334	6 114	5 595	6 197	7 050	85 450	70 059
38	Eisen-, Blech- und Metallwarenindustrie	15 188	10 734	13 782	8 693	8 371	10 178	12 169	149 620	120 069
3830	davon: HeiB- und Kochgeräteeindustrie	1 435*	922*	1 196*	786	886	829	1 038	13 865*	11 325
3841	Blechwarenindustrie				2 016	1 889	2 386	2 069	38 260	29 608
3847	Feinblechpackungsindustrie	3 885	2 675	3 444	159	190	328	590		
3850	Schloß- und Beschlagindustrie	1 299	825	1 149	604	565	849	1 021	12 758	9 629
3860	Fahrrad- und Kfz.-Teile-Industrie	1 974	1 551	2 042	1 079	938	1 239	1 561	19 708	15 611
3870	Schneidwaren- und Besteckindustrie	523	318	456	234	191	331	511	5 083	4 364
3881	Metallwarenindustrie				1 641	1 629	1 903	2 353	39 705	32 748
3887	Metallkurwarenindustrie	4 044	2 808	3 658	723	757	855	1 225		
3891	Werkzeugindustrie	1 703	1 493	1 594	1 345	1 204	1 280	1 225	17 227	14 312
3895	Sportwaffenindustrie	325	142	243	106	122	178	307	3 014	2 472
	<b>Verbrauchsgüterindustrie</b>	245 585	203 926	242 469	178 071	175 954	195 952	228 360	2432 260	2136 290
51	Feinkeramische Industrie	12 390	11 055	12 123	8 834	8 775	8 340	8 936	124 707	98 156
52	Glasindustrie	7 491	6 278	6 831	5 076	5 700	5 516	5 748	74 096	63 502
54	Holzverarbeitende Industrie	7 063	5 595	6 871	4 639	4 738	5 514	5 223	70 096	61 851
39	Musikinstrumenten-, Spiel-, Schmuckwaren- und Sportgeräteeindustrie	1 249	776	976	422	401	543	781	11 988	7 472
3910	davon: Klavier-, Harmonium- und Orgelbau	91	67	72	54	78	82	78	847	807
3920	Kleinsmusikinstrumentenindustrie	639*	448*	434*	128	68	113	195	6 175*	2 156
3930	Spielwarenindustrie	317	148	260	158	179	228	347	3 044	2 867
3940	Turn- und Sportgeräteeindustrie	41	31	42	23	19	35	38	389	361
3950	Schmuckwarenindustrie	147	81	158	58	57	81	115	1 412	1 217
3960	Edelsteinindustrie	14	1	10	1	4	4	8	121	64
56	Papier- und Pappe verarbeitende Industrie	9 230*	7 767*	9 152*	8 178	8 548	9 066	10 518	91 729*	93 351
57	Druckerei- und Vervielfältigungsindustrie	1 349*	749*	1 219*	732	735	715	1 114	12 699*	10 807
58	Kunststoffverarbeitende Industrie	3 845*	3 471*	3 704*	3 056	2 961	3 520	3 832	37 806*	37 395
61	Ledererzeugende Industrie	17 974	14 877	18 143	14 862	15 723	15 695	18 877	176 533	175 548
62	Lederverarbeitende und Schuhindustrie	1 676	706	1 550	415	462	749	1 393	15 659	12 061
6210	davon: Lederverarbeitende Industrie	487	365	476	278	258	328	389	4 817	3 476
6250	davon: Schuhindustrie	1 189	341	1 074	137	204	421	1 004	10 842	8 585
63	Textilindustrie	170 762	141 900	169 470	129 324	125 212	142 934	166 903	1691 740	1536 971
64	Bekleidungsindustrie	4 771	3 528	4 873	2 553	2 699	3 360	4 335	46 673	39 176
	Wäschereien, Kleiderfärbereien und chemische Reinigungsanstalten 2)	7 785	7 224	7 557					78 532	
	<b>Nahrungs- und Genussmittelindustrie</b>	204 120	165 698	328 741	152 765	144 429	171 999	383 293	1766 769	1861 920
68	Ernährungsindustrie	202 356	164 389	327 165	151 765	143 341	170 814	381 885	1749 537	1847 659
6811	davon: Mühlenindustrie	6 825	6 727	7 454	6 381	7 502	6 077	6 633	67 966	64 192
6813	Nährmittelindustrie	3 647	3 519	3 710	3 886	3 628	3 775	4 264	36 602	41 558
6815	Stärke- und Kartoffelzuckerindustrie	6 262	5 486	7 731	5 181	4 910	5 697	8 022	60 148	63 630
6817	Brotwarenindustrie	1 304	1 137	1 271	1 136	1 222	1 243	1 386	13 017	12 431
6821	Zuckerindustrie	61 095	33 485	186 985	13 873	9 100	41 805	243 464	335 276	483 569
6824	Obst und Gemüse verarbeitende Industrie	5 587	5 655	6 999	5 729	5 984	5 078	5 973	53 155	47 504
6827	Süßwarenindustrie	7 121	6 300	7 419	5 474	5 602	5 966	7 283	70 470	66 389
6831	Molkereien und Käseereien	33 880	31 690	32 395	9 406	9 309	8 169	7 550	345 202	331 922
3855	Dauermilch-, Schmelzkäse- und Käseerwerke	13 227	12 847	12 949	11 842	9 938	9 744	12 916	130 981	116 724
6841	Ölmühlenindustrie	4 595	4 685	4 113	3 428	3 052	3 407	3 259	46 207	35 337
6844	Margarine-Industrie	224	193	226	234	231	202	228	2 179	2 341
6847	Talgohmelven und Schmalziedereien	4 479	4 014	4 312	3 828	3 607	3 891	4 183	44 413	41 913
6851	Fleischverarbeitende Industrie	1 885	1 932	1 985	1 272	1 683	1 605	1 873	18 421	16 376
6855	Fischverarbeitende Industrie	591	517	611	369	337	407	464	5 883	4 954
6861	Kaffeeindustrie	420	295	340	389	410	562	475	4 103	4 624
6865	Kaffee und Tee verarbeitende Industrie	35 383	33 166	33 493	40 129	37 322	34 488	34 300	357 314	365 864
6871	Brauerereien	976	529	582	579	452	774	699	10 026	7 880
6873	Alkoholbrennereien und Spiritusreinigungsanstalten	6 222	5 003	6 332	5 910	6 368	6 465	6 153	61 620	62 287
6875	Spirituosenerzeugende Industrie	3 402	2 655	3 232	2 711	2 848	2 814	3 014	33 411	33 475
6877	Weinverarbeitende Industrie	217	181	254	110	103	114	129	2 100	1 391
6879	Mineralbrunnen-, Mineralwasser- und Limonadenindustrie	1 060	837	928	1 265	986	850	914	10 723	10 397
6881	Essig-, Senf-, Essensen- und Gewürzindustrie	548	469	608	482	523	527			

noch: D. Brennstoff- und Energieversorgung

3. Verbrauch von Steinkohlenkoks in zeitlicher Entwicklung nach **hauptbeteiligten** Industriegruppen und -zweigen  
in Tonnen

Nr.	Industriegruppe und -zweig	1956		1957				Januar bis Oktober		
		Monatsdurchschnitt	September	Oktober	Juli	August	September	Oktober	1956	1957
21	<b>Bergbau</b>	<b>158 945</b>	<b>114 286</b>	<b>149 446</b>	<b>104 226</b>	<b>107 968</b>	<b>122 762</b>	<b>144 684</b>	<b>1572 320</b>	<b>1323 383</b>
2111	Steinkohlenbergbau									
2114	Braunkohlen- und Pechkohlenbergbau	140 655*	100 361*	131 161*	89 138	92 939	108 013	130 824	1395 188*	1156 462
2130	Eisenerzbergbau	15 330	11 487	15 368	12 918	13 112	12 583	11 307	147 711	142 686
2140	Metallergbergbau	1 298	1 118	1 401	863	828	1 024	1 143	13 007	10 439
2150	Kali- und Steinsalzbergbau, Salinen	1 152	945	1 019	1 001	784	839	1 011	11 497	9 871
2160	Erdöl- und Erdgasgewinnung	206*	141*	244*	116	107	130	168	1 945*	1 606
2170	Flußpat-, Schwerspat-, Graphit-u. sonstiger Bergbau	304	234	253	190	198	165	193	2 972	2 319
2180	Torfindustrie									
	<b>Grundstoff- und Produktionsgüterindustrie</b>	<b>1837 596</b>	<b>1816 708</b>	<b>1963 567</b>	<b>1901 176</b>	<b>1954 408</b>	<b>1956 947</b>	<b>2016 321</b>	<b>18290 571</b>	<b>19075 261</b>
25	Industrie der Steine und Erden	160 171	161 734	170 044	161 588	166 472	150 383	159 632	1629 738	1593 653
27	Eisenschaffende Industrie	1426 853	1414 429	1525 811	1499 729	1540 298	1553 521	1589 133	14193 946	14948 636
2710	davon: Hochofen-, Stahl- und Warmwalzwerke	1425 636	1413 421	1524 568	1498 458	1539 052	1552 228	1587 682	14182 502	14934 807
2740	Schmiede-, Fraß- und Hammerwerke	1 217	1 008	1 243	1 271	1 246	1 293	1 451	11 444	13 829
2910	Eisen-, Stahl- und Tempergießereien	101 897*	101 216*	109 529*	94 714	92 736	95 962	102 402	1014 219*	996 340
3010	Ziehereien und Kaltwalzwerke	2 830	1 932	2 597	1 301	1 352	1 734	1 931	27 466	21 271
28	NE-Metallindustrie	22 619	20 120	22 051	20 391	19 687	21 694	21 684	225 388	213 901
2810	davon: Metallhütten und Umschmelzwerke	20 495	18 625	20 104	18 997	18 259	20 158	19 707	204 414	195 995
2850	davon: Metallhalbzeugwerke	2 124	1 495	1 947	1 394	1 428	1 536	1 977	20 974	17 908
2950	Metallgießereien	2 484	2 105	2 204	1 606	1 551	1 764	2 202	24 804	19 356
22	Mineralölverarbeitung und Kohlenwertstoffindustrie	4 732	3 592	9 201	4 317	8 914	9 186	8 718	38 769	60 944
2230	davon: Mineralölverarbeitung	295*	303*	380*	159	213	404	177	2 564*	2 173
2250	davon: Glycerinherstellung und -verarbeitung	4 437*	3 289*	8 821*	4 158	8 701	8 782	8 541	36 205*	58 771
40	Chemische Industrie	110 680	107 117	115 653	112 588	118 416	117 375	124 718	1087 174	1168 210
53	Sägewerke und holzverarbeitende Industrie	780	758	1 118	303	297	394	667	6 687	4 044
5310	davon: Säge- und Hobelwerke, Holziapragieranstalten, Furnierwerke									
5360	Sperrholzwerke, Holzfasern- und Holzspanplattenwerke				164	129	162	175		2 237
55	Holzschliff, Zellst., Papier u. Pappe erzeugende Ind.	3 128	2 711	3 985	3 764	3 750	3 822	4 492	28 528	1 807
59	Kautschuk und Asbest verarbeitende Industrie	1 422	994	1 374	875	935	1 111	1 387	13 852	12 416
	<b>Investitionsgüterindustrie</b>	<b>100 149</b>	<b>63 449</b>	<b>90 122</b>	<b>49 044</b>	<b>49 855</b>	<b>62 285</b>	<b>80 491</b>	<b>973 845</b>	<b>793 658</b>
31	Stahlbau (einschl. Leichtmetallbau)	6 523	4 366	5 555	3 504	3 409	4 162	4 936	64 033	51 870
32	Maschinenbau	38 971	26 319	35 510	21 760	21 103	25 626	31 748	380 910	316 620
33	Fahraugebau	8 287	4 430	7 175	2 718	3 412	4 098	5 420	80 580	59 660
34	Schiffbau	1 648	1 027	1 337	943	1 113	1 283	1 461	16 708	13 491
35	Luftfahrtaugebau	26	2	61			8	16	186	120
36	Elektrotechnische Industrie	13 559*	6 773*	11 981*	4 141	4 690	7 062	11 578	127 936*	102 560
37	Feinmechanische und optische sowie Uhrenindustrie	3 584	1 590	3 324	789	779	2 602	2 685	34 019	23 092
3020	Stahlverformung	8 677	6 491	7 885	5 393	5 280	6 022	7 065	86 241	73 667
38	Eisen-, Blech- und Metallwarenindustrie	18 874	12 451	17 294	9 796	10 069	12 524	15 582	183 232	152 578
3830	davon: Blech- und Kochgerätee-Industrie	3 298*	2 889*	3 358*	2 836	2 993	3 043	3 647	31 915*	33 611
3841	Metallwarenindustrie	5 190	3 142	4 420	2 345	2 299	2 784	3 399	50 557	40 000
3847	Feinblechpackungsindustrie				134	144	271	572		
3850	Schloß- und Beschlagindustrie	2 202	1 594	2 012	1 092	1 177	1 318	1 579	21 506	17 651
3860	Fahrrad- und Kfm.-Teile-Industrie	1 244	644	1 186	651	765	643	958	11 848	9 171
3870	Schneidwaren- und Besteckindustrie	1 648	1 021	1 391	483	455	574	1 112	16 466	11 315
3881	Metallwarenindustrie	3 173	1 609	2 922	577	609	1 064	1 466	30 116	23 769
3887	Metallwarenindustrie				440	509	685	985		
3891	Werkzeugindustrie	2 059	1 538	1 956	1 237	1 110	1 524	1 539	20 275	16 585
3895	Sportwaffenindustrie	60	14	49	1	1	18	65	549	470
	<b>Verbrauchsgüterindustrie</b>	<b>42 581</b>	<b>23 434</b>	<b>40 366</b>	<b>16 573</b>	<b>17 678</b>	<b>25 065</b>	<b>36 022</b>	<b>404 984</b>	<b>334 046</b>
51	Feinkeramische Industrie	4 110	3 466	3 912	2 698	2 842	2 792	3 122	40 566	34 376
52	Glasindustrie	1 821	1 112	1 744	643	688	998	1 155	17 885	11 579
54	Holzverarbeitende Industrie	3 681	2 322	2 984	1 587	1 608	2 296	3 109	35 623	28 535
39	Musikinstrumenten-, Spiel-, Schackwaren- und Sportgerätee-Industrie	1 180	515	1 091	282	310	636	991	10 886	9 024
3910	davon: Klavier-, Harmonium- und Orgelbau	117	74	104	74	88	115	125	1 090	1 130
3920	Kleinsmusikinstrumentenindustrie	128*	81*	87*	46	45	54	65	1 239*	968
3930	Spielwarenindustrie	451	189	446	54	77	247	385	4 033	3 242
3940	Turn- und Sportgerätee-Industrie	81	39	71	38	30	63	54	753	684
3950	Schackwarenindustrie	345	122	326	69	64	131	298	3 252	2 492
3960	Edelsteinindustrie	58	10	57	1		26	64	519	508
56	Papier und Pappe verarbeitende Industrie	2 870*	1 418*	2 699*	1 010	991	1 496	2 369	26 844*	21 770
57	Druckerei- und Vervielfältigungsindustrie	5 128*	1 099*	4 835*	520	609	1 937	4 333	47 436*	36 575
58	Kunststoffverarbeitende Industrie	1 694*	1 237*	1 643*	828	1 049	1 198	1 597	16 231*	14 707
61	Ledererzeugende Industrie	747	629	731	517	651	728	831	7 177	7 241
62	Lederverarbeitende und Schuhindustrie	2 840	996	2 898	426	490	1 297	2 244	26 289	19 903
6210	davon: Lederverarbeitende Industrie	1 008	409	1 065	211	261	473	746	9 447	7 157
6250	Schuhindustrie	1 832	587	1 833	215	229	824	1 498	16 842	12 746
63	Textilindustrie	12 996	7 786	12 532	6 791	7 144	9 098	12 249	124 113	113 194
64	Bekleidungsindustrie	4 847	2 220	4 667	1 271	1 296	2 609	4 023	45 324	37 142
	Wäschereien, Kleiderfärbereien und chemische Reinigungsanstalten 1)	667	634	624					6 610	
	<b>Nahrungs- und Genussmittelindustrie</b>	<b>32 057</b>	<b>26 762</b>	<b>37 978</b>	<b>19 278</b>	<b>20 492</b>	<b>23 968</b>	<b>39 167</b>	<b>301 946</b>	<b>269 463</b>
68	Ernährungsindustrie	29 911	25 459	36 018	18 380	19 559	22 817	37 494	281 341	252 754
6811	davon: Mühlenindustrie	1 460	1 504	1 536	816	978	1 037	1 127	14 437	11 629
6813	Mahlmittelindustrie	1 358	1 066	1 116	438	465	485	556	13 565	5 224
6815	Stärke- und Kartoffeltrocknungsindustrie	2 858	2 995	3 169	2 913	3 164	3 112	3 558	28 252	31 380
6817	Bäckwarenindustrie	466	355	425	362	364	423	3 558	4 549	4 450
6821	Zuckerindustrie	3 678	1 175	9 555	445	373	1 742	12 864	21 860	25 076
6824	Obst und Gemüse verarbeitende Industrie	682	630	868	438	439	545	647	6 157	5 417
6827	Süßwarenindustrie	868	671	874	499	580	806	857	8 449	7 173
6831	Molkereien und Käseereien				435	418	543	666		
6835	Dauermilch-, Schmelzkase- und Kaseinwerke	1 007	1 001	1 111	921	856	863	727	9 652	11 875
6841	Ölmühlenindustrie	8 714	9 469	8 760	5 454	6 884	7 081	7 813	87 115	75 290
6844	Margarine-Industrie	894	800	454	373	360	550	535	9 848	5 096
6847	Talggeschmelzen und Schmalzsiedereien									
6851	Fleischverarbeitende Industrie	503	388	461	252	313	316	397	5 094	3 735
6855	Fischverarbeitende Industrie	299	225	323	169	194	252	343	2 922	2 324
6861	Kaffeemittelindustrie	538	418	689	469	385	371	461	5 357	4 717
6865	Kaffee und Tee verarbeitende Industrie	182	124	180	82	88	128	157	1 831	1 318
6871	Brauerien	1 704	1 251	1 580	929	728	1 102	1 710	16 650	14 521
6872	Malserien	2 252	1 524	2 443	1 705	1 411	1 806	2 364	21 598	23 195
6873	Alkoholbrennereien und Spiritusreinigungsanstalten	65	32	48	10	47	30	51	666	532
6875	Spirituosenindustrie	357	243	336	197	160	236	288	3 355	2 817
6877	Weinverarbeitende Industrie	350	226	327	121	122	187	289	3 279	2 576
6879	Mineralbrunnen-, Mineralwasser- und Limonadenindustrie	987	758	836	911	764	703	821	9 891	9 051
6881	Essig-, Senf-, Essenzen- und Gewürzindustrie	294	212	280	138	129	138	188	2 893	1 828
6885	Eiweißgewinnung	68	51	70	46	42	56	60	653	587
6891	Futtermittelindustrie	327	341	377	257	295	305	366	3 268	2 983
69	Tabakverarbeitende									

noch: D. Brennstoff- und Energieversorgung

4. Kohleverbrauch und -bestand im Oktober 1957 nach **hauptbeteiligten** Industriegruppen und -zweigen und nach Kohlenarten in Tonnen

Nr.	Industriegruppe und -zweig	Steinkohle (auch ballastreiche) und Steinkohlenbriketts		Steinkohlenkoks		Bayerische Pechkohle	
		Verbrauch	Bestand	Verbrauch	Bestand	Verbrauch	Bestand
21	<b>Bergbau</b>	<b>1 164 167</b>	<b>81 817</b>	<b>144 646</b>	<b>36 578</b>	<b>33 276</b>	<b>3 425</b>
2111	Steinkohlenbergbau 1)	1 137 336	.	130 824	.	-	-
2114	Braunkohlen- und Pechkohlenbergbau 1)	206	.	-	-	30 738	.
2130	Eisenerzbergbau	3 137	2 507	11 307	26 877	-	-
2140	Metallergbergbau	876	316	1 143	2 726	-	-
2150	Kali- und Steinsalzbergbau, Salinen	20 939	73 422	1 011	4 928	2 538	3 425
2160	Erdöl- und Erdgasgewinnung	1 544	5 332	168	1 326	-	-
2170	Fluspat-, Schwespat-, Graphit-u. sonstiger Bergbau	129	160	193	721	-	-
2180	Torfindustrie	-	-	-	-	-	-
	<b>Grundstoff- und Produktionsüberindustrien</b>	<b>1 298 795</b>	<b>367 345</b>	<b>2 016 521</b>	<b>1 289 344</b>	<b>37 682</b>	<b>26 103</b>
25	Industrie der Steine und Erden	378 279	401 059	159 632	242 232	3 593	2 224
27	Eisenschaffende Industrie	146 230	132 290	1 589 133	557 055	36	28
2710	davon: Hochofen-, Stahl- und Warmwalzwerke	142 330	129 512	1 587 682	556 583	36	28
2740	Schmiede-, Preß- und Hammerwerke	3 900	2 778	1 451	452	-	-
2910	Eisen-, Stahl- und Tempergießereien	10 419	15 825	102 402	97 980	-	-
3010	Ziehereien und Kaltwalzwerke	10 509	22 307	1 931	7 212	125	325
28	HK-Metallindustrie	41 401	114 438	21 684	77 243	827	-
2810	davon: Metallhütten und Umschmelzwerke	31 531	99 981	19 707	71 712	-	-
2850	Metallhalbzeugwerke	9 870	14 457	1 977	5 531	827	-
2950	Metallgießereien	72 758	650	2 202	3 591	-	-
22	Mineralölverarbeitung und Kohlenwertstoffindustrie	72 143	91 257	8 718	1 698	123	31
2210	davon: Mineralölverarbeitung	-	-	-	-	-	-
2230	Braunkohlen- und Torfesterdestillation, Ölschiefervereschwelung und -verarbeitung	69 032	89 803	177	452	-	-
2250	Kohlenwertstoffindustrie	3 726	1 454	8 541	1 246	123	31
40	Chemische Industrie	445 318	1 204 029	124 718	289 337	2 050	809
5310	Sägewerke und holzverarbeitende Industrie	11 674	13 831	667	2 456	588	1 099
5310	davon: Säge- und Hobelwerke, Holzspragieranstalten, Furnierwerke	2 166	2 408	175	454	238	1 036
5360	Sperrholzwerke, Holzfasern- und Holzspanplattenwerke	9 508	11 423	492	2 002	350	63
55	Holzschliff, Zellulose, Papier u. Pappe erzeugende Ind.	161 211	306 609	4 047	6 196	29 165	18 510
59	Kautschuk und Asbest verarbeitende Industrie	20 853	65 050	1 387	4 364	1 175	3 077
	<b>Investitionsüberindustrien</b>	<b>113 024</b>	<b>445 510</b>	<b>80 491</b>	<b>267 217</b>	<b>4 221</b>	<b>13 378</b>
31	Stahlbau (einschl. Leichtmetallbau)	4 566	19 513	4 936	21 993	203	1 251
32	Maschinenbau	29 399	162 900	31 748	95 536	3 342	10 529
33	Fahrzeugbau	33 813	115 182	5 420	24 004	60	80
34	Schiffbau	5 266	22 798	1 461	6 290	-	-
35	Luftfahrzeugbau	356	2 145	16	92	-	-
36	Elektrotechnische Industrie	18 877	77 756	11 578	49 496	218	1 041
37	Feinmechanische und optische sowie Uhrenindustrie	1 528	6 428	2 685	12 525	-	5
3020	Stahlverformung	7 050	10 193	7 065	14 792	13	13
38	Eisen-, Blech- und Metallwarenindustrie	12 169	28 595	15 582	42 489	385	459
3850	davon: Heis- und Koogeräte-Industrie	1 038	2 691	3 647	5 966	-	-
3841	Blechwarenindustrie	2 069	5 724	3 399	9 836	176	212
3847	Feinblechpackungsindustrie	590	2 781	572	1 993	-	-
3850	Schloß- und Beschlagindustrie	1 021	1 852	1 839	4 802	-	-
3860	Fahrrad- und Kfz.-Teile-Industrie	1 561	2 710	958	3 773	-	-
3870	Schneidwaren- und Besteckindustrie	511	1 586	1 112	2 333	-	-
3881	Metallwarenindustrie	2 353	6 983	1 466	6 151	209	247
3887	Metallkurswarenindustrie	1 225	2 871	985	3 794	-	-
3891	Werkzeugindustrie	1 494	1 252	1 539	3 426	-	-
3895	Sportwaffenindustrie	307	145	65	415	-	-
	<b>Verbrauchsüberindustrien</b>	<b>228 360</b>	<b>450 517</b>	<b>36 027</b>	<b>118 721</b>	<b>12 707</b>	<b>20 679</b>
51	Feinkeramische Industrie	8 936	11 374	3 122	9 634	20	10
52	Glasindustrie	5 748	12 802	1 155	4 624	2	4
54	Holzverarbeitende Industrie	5 923	7 319	3 109	7 544	235	565
59	Musikinstrumenten-, Spiel-, Schmuckwaren- und Sportgeräte-Industrie	781	2 940	991	4 368	1	2
3910	davon: Klavier-, Harmonium- und Orgelbau	78	258	125	108	-	-
3920	Kleinmusikinstrumentenindustrie	195	421	65	361	1	2
3930	Spielwarenindustrie	347	1 740	385	1 112	-	-
3940	Turn- und Sportgeräte-Industrie	38	59	54	293	-	-
3950	Schmuckwarenindustrie	115	361	298	2 039	-	-
3960	Edelsteinindustrie	8	101	64	455	-	-
56	Papier und Pappe verarbeitende Industrie	10 518	17 954	2 369	9 405	280	181
57	Druckerei- und Vertriebsmittelindustrie	1 114	2 542	4 333	14 590	3	8
58	Kunststoffverarbeitende Industrie	3 832	6 872	1 597	5 014	379	302
61	Ledererzeugende Industrie	18 877	45 127	835	1 935	4	11
62	Lederverarbeitende und Schuhindustrie	1 393	5 856	2 244	10 302	169	149
6210	davon: Lederverarbeitende Industrie	1 389	5 755	1 746	10 022	74	29
6250	Schuhindustrie	1 004	5 121	1 498	7 247	95	120
63	Textilindustrie	166 903	329 110	12 249	39 798	11 345	19 092
64	Bekleidungsindustrie	4 335	8 621	4 023	13 509	269	355
	<b>Wäschereien, Kleiderfärbereien und chemische Reinigungsanstalten 2)</b>	<b>.</b>	<b>.</b>	<b>.</b>	<b>.</b>	<b>.</b>	<b>.</b>
	<b>Nahrungs- und Genussmittelindustrie</b>	<b>383 293</b>	<b>477 949</b>	<b>39 167</b>	<b>78 883</b>	<b>11 736</b>	<b>8 884</b>
68	Ernährungsindustrie	381 885	471 141	37 494	72 955	11 734	8 881
6811	davon: Mühlenindustrie	6 633	6 502	1 127	2 539	-	-
6813	Nährmittelindustrie	4 264	6 927	756	1 287	1 028	678
6815	Stärke- und Kartoffeltrocknungsindustrie	8 022	9 481	3 558	3 836	-	-
6817	Bäckwarenindustrie	1 386	1 575	449	602	83	57
6821	Zuckerindustrie	243 464	307 848	12 864	31 078	-	-
6824	Zust- und Gemüse verarbeitende Industrie	5 973	6 950	647	1 245	215	391
6827	Süßwarenindustrie	7 283	11 812	857	1 682	197	569
6831	Molkereien und Käseereien	24 801	18 117	666	1 053	920	613
6835	Dauermilch-, Schmelzkäse- und Kaseinwerke	7 550	8 682	727	718	1 798	1 152
6841	Ölmühlenindustrie	12 916	21 449	7 813	12 132	-	-
6844	Margarine-Industrie	3 259	5 148	535	483	-	-
6847	Talgschmelzen und Schmalssiedereien	228	183	-	-	75	34
6851	Fleischverarbeitende Industrie	4 183	3 201	397	600	69	27
6855	Fischverarbeitende Industrie	1 873	1 148	343	485	-	-
6861	Kaffeemittelindustrie	464	1 639	461	1 171	-	-
6865	Kaffee- und Tee verarbeitende Industrie	475	334	157	363	-	-
6871	Brauereien	34 300	43 811	1 710	4 744	7 176	5 005
6872	Mälzereien	699	1 794	2 364	4 116	133	292
6873	Alkoholbrennereien und Spiritusreinigungsanstalten	6 153	7 488	51	182	-	-
6875	Spirituosensindustrie	3 014	3 127	288	762	40	63
6877	Weinverarbeitende Industrie	129	353	289	1 268	-	-
6879	Mineralbrunnen-, Mineralwasser- und Limonadenindustrie	914	1 014	821	1 750	-	-
6881	Essig-, Senf-, Essensen- und Gewürzindustrie	537	392	188	372	-	-
6885	Eisgewinnung	273	402	60	135	-	-
6891	Futtermittelindustrie	3 092	1 764	366	352	-	-
69	Tabakverarbeitende Industrie	1 408	6 808	1 673	5 928	2	3
6911	davon: Zigaretten-, Rauch- u. Schnupftabak-Ind.	1 044	5 679	453	1 834	2	3
6941	Zigarrenindustrie	364	1 129	1 220	4 094	-	-
	<b>Industrie insgesamt</b>	<b>3 187 639</b>	<b>3 823 138</b>	<b>2 316 852</b>	<b>1 790 743</b>	<b>99 622</b>	<b>72 469</b>

1) Ohne Einsatzkohle für Brikett- und Koksherstellung sowie ohne Bestände. - 2) Ab Januar 1957 nicht mehr erfaßt.

noch: D. Brennstoff- und Energieversorgung

noch: 4. Kohleverbrauch und -bestand im Oktober 1957 nach **hauptbeteiligten** Industriegruppen und -zweigen und nach Kohlenarten in Tonnen

Nr.	Industriegruppe und -zweig	Rohbraunkohle		Braunkohlenbriketts		Braunkohlensoko		Technische Hartbraunkohle	
		Verbrauch	Bestand	Verbrauch	Bestand	Verbrauch	Bestand	Verbrauch	Bestand
21	<b>Bergbau</b>	<b>1 326 247</b>	<b>14 043</b>	<b>154 487</b>	<b>3 013</b>	<b>22 051</b>	<b>32 918</b>	<b>20</b>	<b>-</b>
2111	Steinkohlenbergbau 1)	-	-	-	-	-	-	-	-
2114	Braunkohlen- und Pechkohlenbergbau 1)	1 288 234	-	124 762	-	1 457	-	-	-
2130	Eisenerzbergbau	6 165	1 194	76	116	13 627	18 671	-	-
2140	Metallergbergbau	-	-	24	66	-	-	-	-
2150	Kali- und Steinsalzbergbau, Salinen	30 750	12 598	8 865	2 727	6 944	14 232	-	-
2160	Erdöl- und Erdgasgewinnung	-	-	18	54	-	-	-	-
2170	Flussspat-, Schwefelspat-, Graphit- u. sonstiger Bergbau	1 098	251	51	50	23	15	-	-
2180	Torfindustrie	-	-	-	-	-	-	-	-
	<b>Grundstoff- und Produktionsgüterindustrie</b>	<b>442 109</b>	<b>241 687</b>	<b>251 609</b>	<b>111 556</b>	<b>20 271</b>	<b>20 323</b>	<b>5 007</b>	<b>14 235</b>
25	Industrie der Steine und Erden	25 941	6 822	63 081	31 768	2 762	776	2 603	2 980
27	Eisenschaffende Industrie	12 281	14 239	50 625	29 924	805	40	-	7 350
2710	davon: Hochofen-, Stahl- und Warmwalzwerke	10 220	14 134	47 487	29 236	805	40	-	7 350
2740	Schmelde-, Press- und Hammerwerke	2 061	1 055	3 138	688	-	-	-	-
2910	Eisen-, Stahl- und Tempergießereien	6 606	1 264	10 792	7 415	16	109	10	13
3010	Zihsereien und Kaltwalzwerke	748	2	6 751	3 043	14	29	-	-
28	NE-Metallindustrie	57 296	15 830	10 405	6 835	8 832	7 907	-	-
2810	davon: Metallhütten und Umhmelzwerke	56 695	15 630	10 181	6 084	8 832	7 907	-	-
2850	Metallhüttenwerke	601	200	224	751	-	-	-	-
2950	Metallgießereien	2	-	123	254	4	4	2	18
22	Mineralölverarbeitung und Kohlenwertstoffindustrie	51 273	4 124	53 750	5 204	2	2	-	-
2210	davon: Mineralölverarbeitung	-	-	-	-	-	-	-	-
2230	Braunkohlen- und Torfesterdistillation, Olschieferverschmelzung und -verarbeitung	51 165	4 094	53 455	5 240	2	-	-	-
2250	Kohlenwertstoffindustrie	108	30	295	14	-	3	-	-
40	Chemische Industrie	211 382	154 378	48 620	23 668	1 597	9 001	211	1 233
53	Sägewerke und holzbearbeitende Industrie	9 039	3 051	1 521	1 172	34	3	22	80
5310	davon: Säge- und Hobelwerke, Holzimprägnieranstalten, Furnierwerke	1 306	683	819	808	34	3	22	80
5360	Sperrholzwerte, Holzfasern- und Holzspanplattenwerke	7 733	2 368	702	364	-	-	-	-
55	Holzaschiff, Zellst., Papier u. Papp erzeugende Ind.	65 838	41 002	2 001	555	5 808	2 449	2 040	2 461
59	Kautschuk und Asbest verarbeitende Industrie	1 703	975	3 940	1 718	397	2	119	100
	<b>Investitionsgüterindustrie</b>	<b>30 744</b>	<b>42 218</b>	<b>20 804</b>	<b>23 497</b>	<b>1 573</b>	<b>2 031</b>	<b>1 675</b>	<b>1 977</b>
31	Stahlbau (einschl. Leichtmetallbau)	666	3 882	914	1 788	20	33	2	-
32	Maschinenbau	9 349	26 342	3 724	5 690	148	1 109	1	122
33	Fahrzeugbau	14 837	1 537	1 857	3 017	9	44	-	-
34	Schiffbau	-	-	53	77	-	68	-	-
35	Luftfahrzeugbau	-	-	-	-	-	-	-	-
36	Elektrotechnische Industrie	4 132	7 090	7 483	5 326	832	216	946	1 232
37	Feinmechanische und optische sowie Uhrenindustrie	23	21	141	761	1	1	107	338
3020	Stahlverformung	1 135	3 035	1 389	935	7	34	-	-
36	Eisen-, Blech- und Metallwarenindustrie	602	311	5 243	5 903	488	549	619	285
3830	davon: Blech- und Kocgeräte-Industrie	38	10	1 229	2 411	451	322	596	265
3841	Blechwarenindustrie	62	111	2 244	1 686	28	185	23	20
3847	Feinblechpackungsindustrie	-	-	217	224	5	22	-	-
3850	Schloß- und Beschlagindustrie	5	5	168	100	-	-	-	-
3860	Fahrrad- und Kfs.-Teile-Industrie	8	12	338	133	-	-	-	-
3870	Schneidwaren- und Besteckindustrie	100	26	157	167	-	-	-	-
3881	Metallwarenindustrie	290	104	574	949	-	4	-	-
3887	Metallkurwarenindustrie	-	2	69	57	-	-	-	-
3891	Werkzeugindustrie	99	41	246	170	3	16	-	-
3895	Sportwaffenindustrie	-	-	1	6	-	-	-	-
	<b>Verbrauchsgüterindustrie</b>	<b>42 600</b>	<b>41 464</b>	<b>96 366</b>	<b>67 491</b>	<b>4 038</b>	<b>5 781</b>	<b>37 252</b>	<b>64 316</b>
51	Feinkeramische Industrie	2 481	2 695	30 864	25 379	1 485	169	10 817	17 876
52	Glasindustrie	2 911	4 620	55 607	31 383	71	384	10 993	14 918
54	Holzverarbeitende Industrie	3 886	3 279	3 479	4 595	97	265	574	1 103
39	Musikinstrumenten-, Spiel-, Schmuckwaren- und Sportgeräte-Industrie	137	89	189	189	9	23	26	5
3910	davon: Klavier-, Harmonium- und Orgelbau	81	74	33	12	-	-	-	-
3920	Kleinmusikinstrumentenindustrie	1	5	24	97	-	-	-	-
3930	Spielwarenindustrie	50	7	85	27	7	21	26	5
3940	Turn- und Sportgeräte-Industrie	-	-	32	-	-	-	-	-
3950	Schmuckwarenindustrie	5	2	14	37	2	2	-	-
3960	Edelsteinindustrie	-	1	1	16	-	-	-	-
56	Papier und Papp verarbeitende Industrie	689	712	1 931	775	5	178	482	607
57	Druckerei- und Vervielfältigungsindustrie	149	22	295	369	46	126	33	60
58	Kunststoffverarbeitende Industrie	688	46	340	289	20	27	32	84
61	Ledererzeugende Industrie	2 679	1 576	1 251	900	32	23	784	250
62	Ledererzeugende und Schuhindustrie	25	53	218	220	21	49	94	341
6210	davon: Ledererzeugende Industrie	22	29	166	89	12	41	9	9
6250	Schuhindustrie	3	24	52	131	9	8	1	332
63	Textilindustrie	28 848	28 273	1 996	2 842	2 196	4 343	13 416	29 067
64	Bekleidungsindustrie	107	99	196	550	56	194	41	5
	<b>Nahrungs- und Genussmittelindustrie</b>	<b>291 115</b>	<b>179 074</b>	<b>32 976</b>	<b>22 948</b>	<b>148</b>	<b>302</b>	<b>3 235</b>	<b>6 052</b>
68	Ernährungsindustrie	291 081	178 960	32 921	22 820	145	302	3 235	6 052
6811	davon: Mühlenindustrie	4 586	1 361	251	1 092	9	3	-	-
6813	Nährmittelindustrie	100	23	327	499	-	14	43	-
6815	Stärke- und Kartoffeltrocknungsindustrie	1 011	-	30	32	-	-	-	-
6817	Backwarenindustrie	129	71	12 473	5 753	1	-	-	-
6821	Zuckerindustrie	272 909	172 053	6 297	3 128	-	-	-	-
6824	Obst und Gemüse verarbeitende Industrie	1 254	241	1 500	445	2	9	-	-
6827	Süßwarenindustrie	1 359	1 435	863	405	5	23	94	78
6831	Molkereien und Käseereien	898	150	1 441	1 158	31	40	148	216
6835	Dauermilch-, Schmelzkase- und Kaseinwerke	343	14	47	49	-	-	32	-
6841	Ölmühlenindustrie	-	-	-	-	-	-	-	-
6844	Margarine-Industrie	45	10	12	11	-	-	-	-
6847	Talgschmelzen und Schmalzsiedereien	100	13	-	-	9	14	-	-
6851	Fleischverarbeitende Industrie	53	6	143	157	4	-	16	41
6855	Fischverarbeitende Industrie	3	2	22	17	-	-	-	-
6861	Kaffeemittelindustrie	-	-	50	178	-	-	-	-
6865	Kaffee und Tee verarbeitende Industrie	2	1	10	20	6	16	-	-
6871	Malsereien	4 539	2 664	4 647	7 150	55	170	2 331	4 605
6872	Malsereien	231	111	2 807	2 109	-	-	477	1 062
6875	Alkoholbrennereien und Spiritusreinigungsanstalten	1 227	396	70	21	-	-	94	50
6875	Spirituosenindustrie	1	3	72	100	4	2	-	-
6877	Weinverarbeitende Industrie	5	-	27	29	8	10	-	-
6879	Mineralbrunnen-, Mineralwasser- und Limonadenindustrie	32	15	206	263	9	1	-	-
6881	Essig-, Senf-, Essensen- und Gewürzindustrie	3	7	51	46	-	-	-	-
6885	Eisgewinnung	-	-	16	4	-	-	-	-
6891	Futtermittelindustrie	2 251	384	1 565	154	-	-	-	-
69	Tabakverarbeitende Industrie	34	114	55	128	3	-	-	-
6911	davon: Zigaretten-, Rauch-, Kau- u. Schnupftabak-Ind.	27	34	22	32	-	-	-	-
6941	Zigarrenindustrie	7	100	33	96	3	-	-	-
	<b>Industrie insgesamt</b>	<b>2 132 815</b>	<b>518 486</b>	<b>536 242</b>	<b>228 505</b>	<b>48 081</b>	<b>61 355</b>	<b>47 189</b>	<b>86 580</b>

1) Ohne Einsatzkohle für Brikett- und Kokerherstellung sowie ohne Bestände. - 2) Ab Januar 1957 nicht mehr erfaßt.



noch: D. Brennstoff- und Energieversorgung

5. Heizölverbrauch in zeitlicher Entwicklung nach **hauptbeteiligten** Industriegruppen und -zweigen  
in Tonnen

Nr.	Industriegruppe und -zweig	1956		1957				Januar bis Oktober		
		Monatsdurchschnitt	September	Oktober	Julii	August	September	Oktober	1956	1957
21	<b>Bergbau</b>	9 171	8 398	6 998	5 528	5 614	6 281	8 729	92 848	69 825
2111	Steinkohlenbergbau				554	622	1 847	3 820		
2114	Braunkohlen- und Pechkohlenbergbau	3 327*	2 778*	1 415*					35 334*	18 986
2130	Eisenerzbergbau	652	595	638	609	658	615	718	6 556	6 288
2140	Metallerzbergbau	63	55	60	113	119	112	154	521	1 493
2150	Kali- und Steinsalzbergbau, Salinen	2 047	2 356	2 552	679	773	551	627	20 825	7 644
2160	Erdöl- und Erdgasgewinnung	3 063*	2 599*	2 318*	3 577	3 418	3 138	3 388	29 417*	35 214
2170	Flußspat-, Schwerspat-, Graphit- u. sonstiger Bergbau	18	14	13	15	22	16	20	185	189
2180	Torfindustrie	1*	1*	2*	1	2	2	10*	10*	11
	<b>Grundstoff- und Produktionsgüterindustrie</b>	177 055	185 376	193 929	182 871	190 406	192 530	201 493	1750 475	1851 025
25	Industrie der Steine und Erden	33 418	39 143	37 251	34 711	36 610	38 464	35 121	335 234	339 713
27	Eisenschaffende Industrie	38 169	38 470	45 126	45 829	46 095	48 180	50 795	371 909	454 129
2710	davon: Hochofen-, Stahl- und Warmwalzwerke	37 249	37 654	43 836	44 615	44 725	47 037	49 434	363 032	442 216
2740	Schmiede-, Press- und Hammerwerke	920	816	1 290	1 214	1 370	1 143	1 361	8 877	11 913
2910	Eisen-, Stahl- und Tempiergießereien	2 560*	2 413*	2 703*	3 510	3 017	3 366	3 757	25 099*	35 722
3010	Ziehereien und Kaltwalzwerke	471	299	446	548	689	736	900	4 235	6 696
28	NE-Metallindustrie	6 054	6 055	6 483	6 609	9 868	9 483	10 024	57 363	85 462
2810	davon: Metallhütten und Umschmelzwerke	4 832	5 018	5 271	5 067	8 729	8 128	8 542	45 745	72 176
2850	Metallhalbzeugwerke	1 222	1 037	1 212	1 042	1 139	1 355	1 482	11 618	13 286
2950	Metallgießereien	834	722	816	893	814	894	960	8 336	8 742
22	Mineralölverarbeitung und Kohlenwertstoffindustrie	41 891	42 613	38 037	40 217	40 589	39 462	45 235	419 997	411 487
2210	davon: Mineralölverarbeitung									
2230	Braunkohlen- und Torfteerdestillation, Ölschieferverzweigung und -verarbeitung	38 137*	39 307*	34 374*	36 782	37 255	36 052	41 455	382 629*	376 676
2250	Kohlenwertstoffindustrie	3 754*	3 306*	3 663*	3 435	3 334	3 410	3 780	37 368*	34 811
40	Chemische Industrie	37 348	37 735	41 570	32 129	34 107	31 970	33 012	370 702	327 615
53	Sägewerke und holzbearbeitende Industrie	1 300	1 347	1 388	1 512	1 477	1 981	1 829	12 191	16 491
5310	davon: Säge- und Hobelwerke, Holzimprägnieranstalten, Furnierwerke				1 050r	1 071r	1 158	1 227		11 072
5360	Sperrholzwerke, Holzfasern- und Holzspanplattenwerke				454r	406r	823	602		5 419
55	Holzschnitz-, Zellst., Papier u. Papp erzeugende Ind.	11 667	13 146	15 806	13 400	13 584	14 108	15 347	113 992	125 753
59	Kautschuk und Asbest verarbeitende Industrie	3 343	3 433	4 303	3 513	3 556	3 886	4 513	31 417	39 215
	<b>Investitionsgüterindustrien</b>	24 155	14 962	24 904	14 190	16 559	21 536	31 516	212 729	272 104
31	Stahlbau (einschl. Leichtmetallbau)	1 013	479	780	719	764	1 051	1 291	9 261	11 733
32	Maschinenbau	6 470	2 757	6 005	2 549	2 413	3 996	7 106	55 537	66 877
33	Fahrzeugbau	5 965	5 042	6 739	3 622	5 988	6 635	8 754	51 485	68 276
34	Schiffbau	607	312	613	495	545	777	830	5 352	8 955
35	Luftfahrzeugbau				6	15	32	40		518
36	Elektrotechnische Industrie	3 682*	2 011*	4 060*	1 762	1 758	2 759	4 798	32 931*	39 130
37	Feinmechanische und optische sowie Uhrenindustrie	967	333	1 003	276	323	582	1 318	8 222	10 483
3020	Stahlverformung	2 509	2 190	2 682	2 554	2 543	2 698	3 188	24 030	30 330
38	Eisen-, Blech- und Metallwarenindustrie	2 942	1 838	3 022	2 207	2 210	3 006	4 211	25 911	35 802
3830	davon: Hei- und Kochgeräte-Industrie	263*	142*	225*	141	122	156	283	2 452*	2 136
3841	Blechwarenindustrie	1 008	699	1 046	955	948	1 118	1 319	8 986	13 017
3847	Feinblechpackungsindustrie			25	24	38	114	114		
3850	Schloß- und Beschlagindustrie	432	268	438	334	321	537	713	3 755	5 628
3860	Fahrrad- und Kfz.-Teile-Industrie	281	133	310	128	111	224	365	2 517	2 951
3870	Schneidwaren- und Besteckindustrie	210	158	233	130	147	211	319	1 894	2 426
3881	Metallwarenindustrie				153	183	271	423	3 781	6 479
3887	Metallkurswarenindustrie	473	232	468	134	144	170	310		
3891	Werkzeugindustrie	274	225	301	227	210	279	363	2 516	3 143
3895	Sportwaffenindustrie	1	1	1			2	10		22
	<b>Verbrauchsgüterindustrie</b>	33 496	31 806	38 810	36 419	36 931	38 917	46 883	316 462	408 512
51	Feinkeramische Industrie	1 349	1 195	1 403	1 241	1 257	1 858	2 508	12 718	15 137
52	Glasindustrie	19 856	21 408	23 196	26 922	27 088	25 597	27 913	190 850	261 291
54	Holzverarbeitende Industrie	532	260	467	371	391	635	859	4 857	7 287
59	Musikinstrumenten-, Spiel-, Schmuckwaren- und Sportgeräte-Industrie	403	255	497	57	48	142	332	3 402	2 691
3910	davon: Klavier-, Harmonium- und Orgelbau	46	19	65	2	7	5	58	419	326
3920	Kleinmusikinstrumentenindustrie	162*	168*	210*			5	17	478*	139
3930	Spielwarenindustrie	72	29	68	22	16	49	99	522	805
3940	Turn- und Sportgeräte-Industrie	18	18	15	1	1	8	13	163	170
3950	Schmuckwarenindustrie	100	20	113	32	24	68	141	780	1 209
3960	Edelsteinindustrie	5	1	6			2	4	40	42
56	Papier und Papp verarbeitende Industrie	597*	322*	921	521	583	663	1 013	5 179*	8 364
57	Druckerei- und Veredelungsindustrie	687*	186*	861*	338	327	572	1 277	5 486*	9 568
58	Kunststoffverarbeitende Industrie	447*	267*	457*	293	327	394	748	4 067*	5 631
61	Ledererzeugende Industrie	520	525	713	376	362	316	504	5 025	4 902
62	Lederverarbeitende und Schuhindustrie	337	75	340	67	95	278	575	2 703	3 712
6210	davon: Ledererarbeitende Industrie	135	46	157	51	56	112	231	1 031	1 607
6250	Schuhindustrie	202	29	183	16	39	166	344	1 672	2 105
63	Textilindustrie	6 388	5 489	7 346	5 340	5 424	6 936	8 647	60 223	72 603
64	Bekleidungsindustrie	1 208	723	1 363	893	1 029	1 566	2 307	10 333	17 326
	Wäschereien, Kleiderfärbereien und chemische Reinigungsanstalten 1)	1 172	1 101	1 246					11 619	
	<b>Nahrungs- und Genussmittelindustrien</b>	12 613	11 990	15 871	17 620	18 249	18 200	23 731	116 628	175 180
68	Ernährungsindustrie	11 814	11 446	15 029	17 069	17 683	17 547	22 707	108 964	167 679
6811	davon: Mühlenindustrie	111	151	157	146	172	175	189	1 052	1 756
6813	Nährmittelindustrie	270	337	399	559	656	684	859	2 192	6 481
6815	Stärke- und Kartoffeltrocknungsindustrie	233	188	282	40	201	231	562	1 988	2 092
6817	Bäckwarenindustrie	308	306	346	575	572	709	776	2 810	5 697
6821	Zuckerindustrie	683	466	1 273	81	317	154	2 697	4 278	4 362
6824	Obst und Gemüse verarbeitende Industrie	869	1 212	1 344	1 114	1 526	1 535	1 344	8 245	11 420
6827	Süßwarenindustrie	805	757	983	757	1 073	1 221	1 440	7 418	10 371
6831	Molkereien und Käseereien	2 456	2 197	2 700	3 316	3 129	3 354	3 850	24 076	38 559
6835	Dauermilch-, Schmelzkäse- und Kaseinwerke				1 310	1 390	1 145	1 024		
6841	Ölmühlenindustrie	739	732	728	654	653	722	821	7 009	7 273
6844	Margarine-Industrie	151	46	598	684	617	523	1 028	854	7 308
6847	Talgchmelzen und Schmalzsiedereien	54	44	51	66	69	64	54	540	586
6851	Fleischverarbeitende Industrie	207	181	259	287	330	387	407	1 931	3 147
6855	Fischverarbeitende Industrie	51	6	22	121	207	355	278	334	1 759
6861	Kaffeeindustrie	18	8	22	53	33	37	48	129	366
6865	Kaffee und Tee verarbeitende Industrie	51	9	63	62	74	89	132	430	836
6871	Brauereien	2 959	2 939	3 582	3 859	3 645	3 638	3 975	28 436	37 740
6872	Mälzereien	249	165	361	158	95	160	358	1 958	3 364
6873	Alkoholfabrikation und Spiritusreinigungsanstalten	38	18	19				67	369	104
6875	Spiritusindustrie	129	127	144	603	195	187	282	987	2 586
6877	Weinverarbeitende Industrie	20	27	68	93	101	104	108	150	958
6879	Mineralbrunnen-, Mineralwasser- und Limonadenindustrie	291	257	308	602	485	387	453	2 743	4 628
6881	Essig-, Senf-, Essenzen- und Gewürzindustrie	76	61	94	120	135	104	166	653	1 126
6885	Eisgewinnung							2		2
6891	Futtermittelindustrie	1 046	1 212	1 116	1 809	1 808	1 609	1 747	10 382	15 158
69	Tabakverarbeitende Industrie	799	544	842	551	566	653	1 024	7 664	7 501
6911	davon: Zigaretten-, Rauch-, Kau- u. Schnupftabak-Ind.				454	483	547	870		6 378
6941	Zigarrenindustrie				97	83	106	154		1 123
	<b>Industrie insgesamt</b>	256 490	252 532	280 512	256 628	267 759	277 464	312 352	2489 142	2776 646

\* Vgl. Vorbemerkung Ziffer 4. - 1) Ab Januar 1957 nicht mehr erfaßt.

noch: D. Brennstoff- und Energieversorgung

6. Gasverbrauch in zeitlicher Entwicklung nach **hauptbeteiligten** Industriegruppen und -zweigen  
in 1000 cbm

Nr.	Industriegruppe und -zweig	1956			1957			Januar bis Oktober		
		Monatsdurchschnitt	September	Oktober	Juli	August	September	Oktober	1956	1957
<b>Ortsgas und Koksorogas (einschl. Ferngas)</b>										
21	<b>Bergbau</b>	589 633	612 233	605 559	665 648	665 562	594 498	599 835	5851 570	6375 322
2111	Braunkohlenbergbau	589 502*	612 199*	605 503*	665 647	665 562	594 496	599 815	5850 496*	6374 784
2114	Stahl- und Pechkohlenbergbau	-	-	-	-	-	-	-	-	-
2130	Eisenerzbergbau	-	-	-	-	-	-	-	-	-
2140	Metallergbergbau	1	1	1	1	-	1	1	9	8
2150	Kali- und Steinsalzbergbau, Salinen	130	33	55	-	-	1	19	1 065	530
2160	Erdöl- und Erdgasgewinnung	-	-	-	-	-	-	-	-	-
2170	Flußapat-, Schwefelapat-, Graphit- u. sonstiger Bergbau	-	-	-	-	-	-	-	-	-
2180	Torfindustrie	-	-	-	-	-	-	-	-	-
	<b>Grundstoff- und Produktionsgüterindustrien</b>	694 916	688 448	722 964	722 725	709 405	710 912	754 818	6981 813	7139 200
25	Industrie der Steine und Erden	7 865	9 150	9 196	8 766	9 012	8 690	9 785	80 546	81 396
27	Eisenschaffende Industrie	409 844	399 474	431 869	414 276	399 491	410 029	437 134	4114 043	4132 079
2710	davon: Hochofen-, Stahl- und Warmwalzwerke	394 512	382 939	415 295	395 946	385 946	394 853	421 307	3960 991	3983 532
2740	davon: Schneide-, Press- und Hammerwerke	15 332	16 535	16 574	14 818	13 545	15 176	15 827	153 052	148 547
2910	Eisen-, Stahl- und Tempergießereien	27 350*	25 766*	27 099*	26 356	25 934	25 946	29 098	272 550*	271 345
3010	Zielerisen und Kaltwalzwerke	23 834	21 501	23 456	25 211	21 671	23 289	24 997	239 454	238 630
28	NE-Metallindustrie	20 317	19 646	20 720	19 343	18 603	19 143	20 760	205 104	197 337
2810	davon: Metallhütten- und Umschmelzwerke	4 283	4 061	4 221	3 575	3 534	3 834	4 167	44 242	38 755
2850	Metallhütten- und Umschmelzwerke	16 034	15 085	16 499	15 768	15 099	15 309	16 573	160 862	158 582
2950	Metallgießereien	6 758	5 937	6 439	6 160	6 295	6 537	6 913	69 007	64 389
22	Mineralölverarbeitung und Kohlenwertstoffindustrie	84 819	82 503	83 741	84 023	84 941	82 797	90 326	852 443	840 668
2210	davon: Mineralölverarbeitung	-	-	-	-	-	-	-	-	-
2230	Braunkohlen- und Torfteerdestillation, Olechlieferverwertung und -verarbeitung	60 473*	59 103*	58 752*	58 786	60 133	57 124	63 290	610 956*	588 874
2250	Kohlenwertstoffindustrie	24 346*	23 400*	24 989*	25 237	24 808	25 673	27 036	241 487*	251 794
40	Chemische Industrie	113 776	124 193	120 151	138 350	143 200	134 218	135 551	1145 047	1310 640
53	Sägewerke und holzbearbeitende Industrie	101	53	60	13	18	10	12	1 065	298
5310	davon: Säge- und Hobelwerke, Holzimprägnieranstalten, Furnierwerke	-	-	-	1	2	-	-	-	30
5360	Sperrholzwerte, Holzfasern- und Holzspanplattenwerke	-	-	-	12	16	10	12	-	268
55	Holzschliff, Zellst., Papier u. Pappe erzeugende Ind.	18	16	16	14	15	16	14	176	167
59	Kautschuk und Asbest verarbeitende Industrie	234	209	217	213	225	237	248	2 378	2 251
	<b>Investitionsgüterindustrien</b>	125 117	110 641	123 824	110 629	105 669	116 198	126 469	1251 772	1200 295
31	Stahlbau (einschl. Leichtmetallbau)	10 034	7 941	9 473	8 488	8 477	9 055	10 085	99 325	97 854
32	Maschinenbau	32 051	26 530	30 875	25 959	24 443	27 488	29 613	320 926	291 266
33	Fahrraubau	12 170	11 557	12 310	11 835	11 291	13 065	13 269	122 794	122 794
34	Schiffbau	2 175	1 817	1 948	1 773	1 865	2 000	2 310	22 028	20 353
35	Luftfahrzeugbau	-	-	-	1	4	5	6	-	27
36	Elektrotechnische Industrie	9 011*	8 140*	8 899*	7 784	7 743	8 388	9 185	91 006*	84 701
37	Feinmechanische und optische sowie Uhrenindustrie	1 125	1 023	1 113	972	936	933	1 113	11 310	8 991
3020	Stahlverformung	34 217	31 692	34 632	31 972	29 769	32 531	35 769	343 761	332 566
38	Eisen-, Blech- und Metallwarenindustrie	24 334	21 941	24 574	22 057	21 141	22 812	25 299	241 179	241 743
3830	davon: HeiB- und Kuchgeräte-Industrie	4 825*	4 592*	4 817*	4 658	4 770	4 702	5 293	47 117*	51 201
3841	Blechwarenindustrie	7 606	6 689	7 066	5 117	4 985	5 100	5 889	75 113	75 354
3847	Feinblechpackungsindustrie	1 417	1 239	1 361	1 148	1 062	1 285	1 785	14 117	13 101
3860	Schloß- und Beschlagindustrie	3 496	3 031	3 490	3 313	3 292	3 337	3 394	35 157	34 322
3870	Fahrrad- und Kfz.-Teile-Industrie	967	928	1 083	764	711	911	974	9 667	9 270
3881	Schneidwaren- und Besteckindustrie	2 689	2 375	2 809	1 829	1 854	1 589	1 724	26 640	25 741
3887	Metallwarenindustrie	3 269	3 026	3 340	2 884	2 509	3 084	3 377	32 513	32 040
3891	Metallwarenindustrie	65	61	68	66	73	72	81	655	714
3895	Werkzeugindustrie	67 587	66 199	69 781	62 571	62 177	62 036	62 510	670 724	632 558
	<b>Verbrauchgüterindustrien</b>	51	52	54	52	54	51	52	51	52
51	Feinkeramische Industrie	9 588	9 389	9 956	9 619	9 655	10 126	10 786	95 565	98 395
52	Glasindustrie	52 685	52 702	54 945	49 230	48 655	47 764	46 896	522 760	486 830
54	Holzverarbeitende Industrie	242	207	219	237	229	220	220	2 448	2 392
39	Musikinstrumenten-, Spiel-, Schmuckwaren- und Sportgeräte-Industrie	406	381	405	314	316	346	352	4 044	3 496
3910	davon: Klavier-, Harmonium- und Orgelbau	3	1	1	3	2	2	3	26	26
3920	Kleinmusikinstrumentenindustrie	5*	3*	5*	3	2	3	3	47*	31
3930	Spielwarenindustrie	158	155	170	118	118	132	126	1 573	1 283
3940	Turn- und Sportgeräte-Industrie	34	39	38	21	23	24	24	349	274
3950	Schmuckwarenindustrie	199	178	184	163	166	180	189	1 982	1 823
3960	Edelsteinindustrie	7	5	7	6	5	5	7	67	59
56	Papier und Pappe verarbeitende Industrie	484*	375*	508*	377	393	450	533	4 641*	4 784
57	Druckerei- und Vervielfältigungsindustrie	1 143*	834*	971*	845	860	918	1 014	11 290*	10 722
58	Kunststoffverarbeitende Industrie	394*	303*	366*	348	372	413	465	3 918*	4 030
61	Ledererzeugende Industrie	66	68	66	67	69	51	48	661	613
62	Ledererzeugende und Schuhindustrie	161	95	133	88	86	98	137	1 586	1 453
6210	davon: Ledererzeugende Industrie	76	43	56	39	33	40	60	744	671
6250	Schuhindustrie	85	52	77	49	53	58	77	842	782
65	Textilindustrie	1 565	1 251	1 480	1 116	1 070	1 214	1 452	15 432	14 107
64	Bekleidungsindustrie	653	427	569	330	362	436	566	6 339	5 736
	Wäschereien, Kleiderfärbereien und chemische Reinigungsanstalten 1)	200	167	163	-	-	-	-	2 040	-
	<b>Nahrungs- und Genussmittelindustrien</b>	9 321	9 036	9 827	9 381	9 389	9 545	10 456	92 541	94 460
68	Ernährungsindustrie	9 063	8 784	9 544	9 154	9 305	10 195	10 195	89 975	91 983
6811	davon: Mühlenindustrie	49	38	61	49	61	41	58	491	472
6813	Nährmittellindustrie	108	91	103	97	98	99	120	1 058	1 075
6815	Stärke- und Kartoffelrocknungsindustrie	534	603	653	679	723	648	668	5 210	6 533
6817	Dackwarenindustrie	1 597	1 472	1 555	1 491	1 562	1 588	1 809	15 924	15 962
6821	Zuckerindustrie	9	10	10	8	7	9	9	92	83
6824	Obst und Gemüse verarbeitende Industrie	21	16	24	21	26	27	28	202	238
6827	Süßwarenindustrie	3 309	3 299	3 807	3 490	3 324	3 415	3 926	32 675	33 608
6831	Molkereien und Käsereien	152	123	122	31	29	31	34	1 638	1 526
6835	Dauermilch-, Schmelzkase- und Käsewerke	108	108	104	148	139	119	94	1 079	941
6841	Ölmühlenindustrie	8	9	8	8	6	7	9	74	77
6844	Margarine-Industrie	2	1	3	-	-	1	1	24	13
6851	Talg-, Schmalz- und Schmalziedereien	780	705	750	688	709	799	726	7 699	7 879
6855	Fleischverarbeitende Industrie	469	546	635	600	452	433	592	4 523	4 175
6861	Kaffeesmittelindustrie	570	534	636	635	519	521	557	5 997	4 973
6865	Kaffee und Tee verarbeitende Industrie	687	645	673	727	681	810	836	6 555	7 574
6871	Brauereien	444	426	424	562	552	603	419	4 593	4 921
6872	Malzereien	6	5	7	4	6	6	6	62	65
6873	Alkoholbrennereien und Spiritusreinigungsanstalten	3	2	3	1	2	2	3	27	23
6875	Spirituosindustrie	67	44	56	46	51	55	69	657	658
6877	Weinverarbeitende Industrie	12	12	10	11	10	11	15	126	122
6879	Mineralbrunnen-, Mineralwasser- und Limonadenindustrie	47	34	32	45	44	31	35	469	421
6881	Beig-, Seif-, Essenz- und Gewürzindustrie	32	27	30	17	22	22	31	315	293
6885	Eisgewinnung	-	-	-	-	-	-	-	-	-
6891	Futtermittelindustrie	49	34	38	43	37	50	485	451	
69	Tabakverarbeitende Industrie	258	252	283	230	235	240	261	2 566	2 477
6911	davon: Zigaretten-, Rauch-, Kau- u. Schnupftabak-Ind.	-	-	-	184	186	186	209	-	1 969
6941	Zigarrenindustrie	-	-	-	46	49	54	52	-	508
	<b>Industrie insgesamt</b>	1486 574	1486 557	1531 955	1570 954	1552 202	1493 189	1554 088	14848 420	15441 835
	<b>Industrie insgesamt</b>	24 954	23 900	24 304	22 511	22 123	21 008	21 100	246 088	235 630

\* Vgl. Vorbemerkung Ziffer 4. - 1) Ab Januar 1957 nicht mehr erfaßt.

noch: D. Brennstoff- und Energieversorgung

7. Stromverbrauch in zeitlicher Entwicklung nach **hauptbeteiligten** Industriegruppen und -zweigen  
in 1000 kWh

Nr.	Industriegruppe und -zweig	1956			1957				Januar bis Oktober	
		Monatsdurchschnitt	September	Oktober	Juli	August	September	Oktober	1956	1957
21	<b>Bergbau</b>	757 583	742 619	800 586	823 648	818 647	792 033	862 166	7513 298	8076 344
2111	Steinkohlenbergbau	663 186*	649 251*	699 493*	567 128	560 383	547 456	600 119	6571 456*	7073 763
2114	Braunkohlen- und Pechkohlenbergbau	29 200	28 644	30 555	193 232	155 373	147 488	157 846	289 869	313 926
2130	Eisenerzbergbau	15 883	13 738	14 790	31 598	31 379	30 065	31 875	139 628	139 936
2140	Metallerzbergbau	8 831*	8 215*	8 631*	14 832	14 530	13 640	14 793	389 629	410 871
2150	Kali- und Steinsalzbergbau, Salinen	38 985	39 544	43 609	42 782	43 332	39 881	43 721	87 234*	102 983
2160	Erdöl- und Erdgasgewinnung	2 467	2 407	2 658	9 998	10 215	10 277	10 484	24 716	24 599
2170	Flußspat-, Schwefel-, Graphit- u. sonstiger Bergbau	1 031*	820*	850*	2 556	2 398	2 484	2 525	10 766*	10 266
2180	Torfindustrie	2929 178	3020 265	3143 257	3248 661	3279 176	3210 274	3308 392	29097 506	31428 647
25	<b>Grundstoff- und Produktionsgüterindustrien</b>	240 143	264 362	269 214	269 673	267 260	259 780	264 589	2428 013	2494 053
27	Industrie der Steine und Erden	551 797	553 835	596 240	602 813	605 950	600 974	645 997	5446 538	5896 721
2710	davon: Hochofen-, Stahl- und Warmwalzwerke	538 574	540 938	582 042	589 571	593 154	588 212	632 738	5314 264	5767 368
2740	davon: Schmiede-, Press- und Hammerwerke	13 223	12 897	14 198	13 242	12 796	12 762	13 259	132 274	129 353
2910	Eisen-, Stahl- und Tempereisereien	71 699*	71 783*	76 547*	74 433	72 112	73 353	79 605	715 270*	729 001
3010	Eisereien und Kaltwalzwerke	49 373	46 965	51 023	50 635	48 570	49 895	55 005	495 879	501 424
28	NE-Metallindustrie	338 654	345 686	359 922	361 757	361 733	349 050	352 603	3367 435	3515 148
2810	davon: Metallhütten und Umschmelzwerke	284 145	294 079	302 910	303 288	305 963	292 928	291 411	2819 442	2951 800
2850	davon: Metallhalbwerke	54 509	51 607	57 012	58 469	55 770	56 122	61 192	547 993	563 348
2950	Metallgütereien	6 455	6 147	6 455	6 869	6 934	6 984	7 379	65 188	68 038
22	Mineralölverarbeitung und Kohlenwertstoffindustrie	163 381	171 565	179 328	184 335	182 905	181 156	187 059	1625 407	1736 355
2210	davon: Mineralölverarbeitung	155 289*	164 464*	169 902*	174 048	167 969	166 605	172 434	1546 321*	1630 331
2230	davon: Braunkohlen- und Torfteerdestillation, Ölschiefervereschlung und -verarbeitung	8 092*	7 101*	9 426*	10 287	14 936	14 551	14 625	79 086*	106 024
4250	Kohlenwertstoffindustrie	1209 487	1260 005	1281 884	1367 638	1402 033	1364 540	1374 286	11978 780	13297 315
53	Sägewerke und holzverarbeitende Industrie	27 638	27 687	29 927	29 419	29 561	29 329	31 276	275 581	293 857
5310	davon: Säge- und Hobelwerke, Holzsapragieranstalten, Furnierwerke	.	.	.	13 139r	12 954r	13 006	13 323	.	130 757r
5360	davon: Sperrholzwerke, Holzfaser- und Holzspanplattenwerke	.	.	.	16 280r	16 607r	16 323	17 953	.	163 080r
55	Holzschliff, Zellst., Papier u. Pappe erzeugende Ind.	223 934	225 591	242 529	253 702	253 666	245 985	259 504	2232 382	2420 939
59	Kautschuk und Asbest verarbeitende Industrie	46 617	46 641	50 158	47 387	48 452	49 228	51 089	467 033	475 816
	<b>Investitionsindustrien</b>	506 009	483 173	539 543	492 174	495 144	532 057	574 449	5030 441	5208 712
31	Stahlbau (einschl. Leichtmetallbau)	24 785	22 813	25 402	22 031	22 620	23 388	25 585	245 381	241 845
32	Maschinenbau	138 819	129 602	150 079	130 014	123 534	132 025	144 932	1377 835	1352 894
33	Fahrzeugbau	102 778	100 338	112 475	99 661	111 519	120 013	129 100	1018 013	1125 555
34	Schiffbau	24 248	23 633	24 456	24 123	24 424	26 847	29 640	248 486	253 537
35	Luftfahrzeugbau	19	8	70	81	193	306	440	124	1 631
36	Elektrotechnische Industrie	101 022*	97 018*	106 620*	103 333	103 996	111 441	117 173	1001 818*	1068 477
37	Fachmechanische und optische sowie Uhrenindustrie	11 154	10 643	12 101	9 952	9 469	10 885	11 869	110 583	106 412
3020	Stahlverformung	38 533	36 846	40 336	38 057	36 382	39 302	42 382	386 826	385 724
38	Eisen-, Blech- und Metallwarenindustrie	64 651	62 272	68 004	64 922	63 007	67 850	73 328	641 375	672 337
3830	davon: Heiße- und Kochgeräte-Industrie	6 902*	6 841*	7 239*	6 996	7 336	7 448	8 128	68 589*	76 434
3841	davon: Blechwarenindustrie	16 570	16 065	17 829	14 090	14 169	14 861	16 044	162 987	172 946
3847	Feinblechpackungsindustrie	4 684	4 581	4 842	4 691	4 207	5 052	5 535	46 536	48 063
3850	Schloß- und Beschlagsindustrie	7 515	6 740	7 468	7 544	6 738	7 549	8 274	75 843	75 461
3860	Fahrrad- und Kfz.-Teile-Industrie	3 271	3 110	3 383	2 974	2 454	3 239	3 629	32 400	31 726
3870	Schneidwaren- und Besteckindustrie	18 018	17 660	19 238	14 130	14 122	14 734	15 754	178 387	191 756
3881	Metallwarenindustrie	7 328	6 930	7 603	4 687	4 685	4 865	5 338	73 056	72 631
3887	Metallkurswarenindustrie	363	345	402	330	338	383	442	3 577	3 730
3891	Werkzeugindustrie	366 043	362 133	405 378	366 974	358 549	389 440	420 298	3615 217	3816 798
3895	Sportwaffenindustrie	22 615	22 364	24 018	21 539	21 600	22 813	23 838	224 684	221 549
	<b>Verbrauchsindustrien</b>	36 308	36 730	41 222	41 028	40 476	39 198	41 804	357 449	394 668
51	Feinkeramische Industrie	28 709	28 303	30 911	27 881	28 415	30 665	32 291	283 743	299 518
52	Glasindustrie	4 076	4 182	4 700	3 308	3 365	3 747	4 102	39 521	35 593
54	Holzverarbeitende Industrie	181	174	198	143	156	210	210	1 756	1 794
39	Musikinstrumenten-, Spiel-, Schmuckwaren- und Sportgeräte-Industrie	1 099*	1 206*	1 384*	407	342	513	513	10 383*	4 309
3910	davon: Klavier-, Harmonium- und Orgelbau	1 304	1 331	1 486	1 306	1 381	1 519	1 642	12 821	13 860
3920	Kleinmusikinstrumentenindustrie	275	289	296	277	272	275	335	2 672	3 019
3930	Spielwarenindustrie	1 080	1 056	1 200	1 053	1 097	1 140	1 273	10 524	11 359
3940	Turn- und Sportgeräte-Industrie	137	126	136	117	121	129	135	1 365	1 250
3950	Schmuckwarenindustrie	12 523*	12 256*	13 687*	13 804	14 026	14 386	15 537	123 798*	139 355
3960	Edelsteinindustrie	15 620*	15 132*	16 717*	15 524	16 603	17 933	18 801	153 152*	169 832
56	Papier und Pappe verarbeitende Industrie	13 029*	12 829*	14 390*	14 970	14 775	15 806	17 234	128 866*	150 878
57	Druckerei- und Vertriebsmittelindustrie	12 940	12 347	14 064	13 518	13 671	13 672	14 312	128 557	135 890
58	Kunststoffverarbeitende Industrie	6 278	6 264	7 151	5 178	6 232	6 773	7 449	61 208	64 727
61	Ledererzeugende Industrie	1 189	1 052	1 309	1 189	1 144	1 189	1 409	11 425	12 877
62	Lederverarbeitende und Schuhindustrie	5 089	5 212	5 822	5 989	5 088	5 584	6 040	49 785	51 850
6210	davon: Lederverarbeitende Industrie	201 019	199 334	224 709	201 078	190 155	213 766	232 870	1988 081	2096 898
6250	davon: Schuhindustrie	10 524	10 043	11 428	9 146	9 251	10 683	12 060	102 262	108 110
63	Textilindustrie	2 402	2 349	2 401	.	.	.	.	23 896	.
64	Bekleidungsindustrie	156 633	152 114	214 245	163 836	161 561	163 442	248 608	1458 573	1614 559
64	Wäschereien, Kleiderfabriken und chemische Reinigungsanstalten 1)	152 623	148 202	209 913	159 406	157 150	159 043	243 805	1419 144	1570 499
68	<b>Nahrungs- und Genussmittelindustrien</b>	23 799	24 136	25 757	26 435	25 912	27 536	29 129	237 129	244 593
6811	davon: Mühlenindustrie	5 242	4 902	5 576	5 529	5 367	5 491	6 017	52 374	55 177
6813	Mittelmühlenindustrie	5 302	5 070	6 959	5 271	5 215	5 770	7 770	49 886	57 671
6815	Stärke- und Kartoffelstrookungsindustrie	2 551	2 414	2 703	2 850	2 813	2 874	3 043	24 960	28 130
6817	Bäckwarenindustrie	24 408	14 449	69 044	8 238	7 281	13 840	91 890	144 362	190 603
6821	Zuckerindustrie	1 481	1 523	2 103	1 904	2 112	1 940	2 057	13 892	15 944
6824	Obst- und Gemüse verarbeitende Industrie	13 452	15 298	16 986	13 444	14 269	16 607	18 382	131 632	143 073
6827	Süßwarenindustrie	15 223	15 692	15 315	15 201	14 786	13 816	13 299	154 654	168 753
6831	Molkereien und Käseereien	11 113	11 859	12 226	10 082	11 142	10 585	12 112	110 558	107 492
6841	Dauermilch-, Schmelzkäse- und Käsewerke	3 310	3 549	3 370	3 226	3 254	3 500	3 500	32 863	32 037
6844	Ölmühlenindustrie	95	97	103	103	111	106	109	917	1 071
6847	Margarine-Industrie	3 687	4 016	4 080	4 672	4 614	4 358	4 395	36 566	40 848
6851	Fleischverarbeitende Industrie	1 261	1 410	1 503	1 210	1 562	1 633	1 732	12 642	12 468
6855	Fischverarbeitende Industrie	537	485	579	591	501	533	561	3 350	5 713
6861	Kaffeemittelindustrie	611	552	715	595	652	655	769	5 808	6 496
6865	Kaffee- und Tee verarbeitende Industrie	26 777	29 423	28 687	38 188	35 889	31 851	30 181	269 067	300 654
6871	Brauerereien	2 229	1 679	2 338	2 533	2 037	2 386	2 851	21 601	26 377
6872	Mälzereien	1 992	1 875	2 178	2 266	2 250	2 209	2 328	19 592	21 686
6873	Alkoholbrennereien und Spirituereinigungsanstalten	756	671	833	701	721	794	920	7 111	8 049
6875	Spirituosenindustrie	399	387	431	427	458	448	514	3	

noch: D. Brennstoff- und Energieversorgung

8. Strombilanz im Oktober 1957 nach **hauptbeteiligten** Industriegruppen und -zweigen  
in 1000 kWh

Nr.	Industriegruppe und -zweig	Fremdbezug		Eigenerzeugung		Abgabe		Gesamtverbrauch
		aus dem öffentlichen Netz	von anderen Betrieben	aus Wasserkraft	aus Kohle und sonstigen Kraftquellen	an das öffentliche Netz	an andere Betriebe	
21	<b>Bergbau</b>	<b>148 365</b>	<b>205 506</b>	<b>5 893</b>	<b>1 494 168</b>	<b>663 253</b>	<b>328 513</b>	<b>862 166</b>
2111	Steinkohlenbergbau	25 129	189 879	-	1 222 517	513 183	324 223	600 119
2114	Braunkohlen- und Pechkohlenbergbau	64 899	1 348	42	239 971	148 002	412	157 846
2130	Eisenerzbergbau	26 101	4 638	-	1 133	16	1	31 875
2140	Metallergbergbau	7 981	5 909	3 132	-	341	1 888	14 793
2150	Kali- und Steinsalzbergbau, Salinen	11 735	3 703	1 848	30 036	1 629	1 972	43 721
2160	Erz-, und Erdsagegewinnung	10 109	8	-	372	-	5	10 484
2170	Plüßpapier-, Schwefel-, Graphit- u. sonstiger Bergbau	1 684	-	871	62	82	10	2 525
2180	Torfindustrie	727	1	-	77	-	2	803
	<b>Grundstoff- und Produktionsgüterindustrien</b>	<b>1 969 970</b>	<b>264 507</b>	<b>55 407</b>	<b>1 262 338</b>	<b>156 676</b>	<b>87 454</b>	<b>3 308 392</b>
25	Industrie der Steine und Erden	229 013	9 081	697	26 880	649	433	264 589
27	Eisenschaffende Industrie	302 792	77 429	1 962	365 767	44 399	57 554	645 997
2710	davon: Hochofen-, Stahl- und Warmwalzwerke	290 883	75 309	1 960	365 767	44 399	56 782	632 738
2740	Schmiede-, Press- und Hammerwerke	11 909	2 120	2	-	-	772	13 259
2910	Eisen-, Stahl- und Tempergießereien	68 594	2 967	201	8 627	176	608	79 605
3010	Ziehereien und Kaltwalzwerke	53 277	216	1 397	6 000	216	5 669	55 005
28	NE-Metallindustrie	328 655	1 792	1 843	22 765	492	1 960	352 603
2810	davon: Metallhütten- und Umschmelzwerke	273 298	1 792	250	18 367	386	1 910	291 411
2850	Metallhalbzeugwerke	55 357	-	1 593	4 398	106	50	61 192
2950	Metallgießereien	7 341	10	39	3	-	14	7 379
22	Mineralölverarbeitung und Kohlenwertstoffindustrie	52 131	46 074	-	166 247	70 442	6 951	187 059
2210	davon: Mineralölverarbeitung	-	-	-	-	-	-	-
2230	Braunkohlen- und Torfteerdestillation, Ölschieferverkohlung und -verarbeitung	50 659	33 169	-	165 997	70 442	6 949	172 434
2250	Kohlenwertstoffindustrie	1 472	12 905	-	250	-	2	14 625
40	Chemische Industrie	804 041	125 439	30 141	461 939	34 387	12 887	1 374 286
53	Sägewerke und holzbearbeitende Industrie	20 239	661	3 418	9 501	2 247	296	31 276
5310	davon: Säge- und Hobelwerke, Holzspragieranstalten, Furnierwerke	7 907	354	3 098	4 308	2 204	140	15 323
5360	Sperrholzwerke, Holzfasern- und Holzspanplattenwerke	12 332	307	320	5 193	43	156	17 953
55	Holzschliff, Zellst., Papier u. Pappe erzeugende Ind.	57 289	669	15 146	190 829	3 668	761	259 504
59	Kautschuk und Asbest verarbeitende Industrie	46 598	169	563	3 780	-	21	51 089
	<b>Investitionsgüterindustrien</b>	<b>496 139</b>	<b>10 527</b>	<b>4 467</b>	<b>79 078</b>	<b>7 268</b>	<b>8 494</b>	<b>574 449</b>
31	Stahlbau (einschl. Leichtmetallbau)	23 469	1 979	44	219	-	126	25 585
32	Maschinenbau	137 632	1 215	819	13 411	1 018	7 127	144 932
33	Fahrzeugbau	73 678	428	162	60 364	5 405	127	129 100
34	Schiffbau	28 387	-	-	1 254	-	1	29 640
35	Luftfahrzeugbau	362	84	1	-	1	6	440
36	Elektrotechnische Industrie	113 502	2 172	502	1 463	85	381	117 173
37	Feinmechanische und optische sowie Uhrenindustrie	11 578	11	181	453	5	349	11 869
3020	Stahlverformung	39 905	1 582	1 403	147	450	205	42 382
38	Eisen-, Blech- und Metallwarenindustrie	67 626	3 056	1 355	1 767	304	172	73 328
3830	davon: Heis- und Kochgeräte-Industrie	7 800	11	289	115	39	48	8 128
3841	Elechwarenindustrie	14 560	968	487	131	55	47	16 044
3847	Feinblechpackungsindustrie	2 581	5	-	32	-	17	2 601
3850	Schloß- und Beschlagindustrie	5 419	3	56	85	20	8	5 535
3860	Fahrrad- und Kfm.-Teile-Industrie	8 185	-	143	18	72	-	8 274
3870	Schneidwaren- und Besteckindustrie	3 583	-	11	39	-	4	3 629
3881	Metallwarenindustrie	14 452	69	308	1 011	72	14	15 754
3887	Metallkurswarenindustrie	5 261	40	54	9	-	26	5 338
3891	Werkzeugindustrie	5 460	1 960	7	159	2	1	7 583
3895	Sportwaffenindustrie	325	-	-	168	44	7	442
	<b>Verbrauchsgüterindustrien</b>	<b>506 270</b>	<b>12 550</b>	<b>23 534</b>	<b>93 148</b>	<b>10 305</b>	<b>4 899</b>	<b>420 298</b>
51	Feinkeramische Industrie	22 082	13	162	1 599	5	13	23 858
52	Glasindustrie	34 785	6 106	270	1 264	198	423	41 804
54	Holzverarbeitende Industrie	22 844	135	479	9 269	161	275	32 291
59	Musikinstrumenten-, Spiel-, Schmuckwaren- und Sportgeräte-Industrie	3 740	14	3	346	-	1	4 102
3910	davon: Klavier-, Harmonium- und Orgelbau	158	-	-	52	-	-	210
3920	Kleinmusikinstrumentenindustrie	380	-	-	133	-	-	513
3930	Spielwarenindustrie	1 500	-	3	130	-	-	1 642
3940	Turn- und Sportgeräte-Industrie	304	9	-	31	-	-	335
3950	Schmuckwarenindustrie	1 269	5	-	-	-	1	1 273
3960	Edelsteinindustrie	129	-	-	-	-	-	129
56	Papier und Pappe verarbeitende Industrie	10 086	133	620	5 157	373	66	15 537
57	Druckerei- und Vertriebsverarbeitungsindustrie	18 703	79	62	42	21	64	18 801
58	Kunststoffverarbeitende Industrie	15 285	298	76	1 598	12	11	17 234
61	Ledererzeugende Industrie	6 260	30	121	8 296	226	169	14 312
62	Lederverarbeitende und Schuhindustrie	7 292	14	6	234	1	96	7 449
6210	davon: Ledererzeugende Industrie	1 365	6	3	122	-	87	1 409
6250	Schuhindustrie	5 927	8	3	112	1	9	6 040
63	Textilindustrie	153 634	5 608	21 598	65 038	9 263	3 745	232 870
64	Bekleidungsindustrie	11 559	120	137	305	45	16	12 060
	Wäschereien, Kleiderfärbereien und chemische Reinigungsanstalten 1)	-	-	-	-	-	-	-
	<b>Nahrungs- und Genussmittelindustrien</b>	<b>132 594</b>	<b>1 324</b>	<b>5 500</b>	<b>123 941</b>	<b>13 256</b>	<b>1 495</b>	<b>248 608</b>
68	Ernährungsindustrie	127 816	1 323	5 481	123 916	13 237	1 494	243 805
6811	davon: Mühlenindustrie	22 228	15	4 624	2 904	1 699	534	27 536
6813	Mehrmittelindustrie	4 682	23	112	1 264	15	51	6 017
6815	Stärke- und Kartoffelstrochungsindustrie	3 385	-	3	4 827	-	445	7 770
6817	Bäckwarenindustrie	5 036	8	-	-	-	1	3 043
6821	Zuckerindustrie	1 181	118	70	101 745	11 137	87	91 890
6824	Obst und Gemüse verarbeitende Industrie	1 795	4	28	243	4	9	2 057
6827	Süßwarenindustrie	17 373	455	1	600	-	47	18 382
6831	Molkereien und Käseereien	12 535	7	27	795	26	12	13 299
3835	Dauermilch-, Schmelzkäse- und Kaseinwerke	3 384	34	-	675	14	-	4 106
6841	Ölmühlenindustrie	7 502	-	124	4 499	13	-	12 112
6844	Margarine-Industrie	3 489	-	-	59	39	-	3 500
6847	Talgohälsen und Sohmalsiedereien	109	-	-	-	-	-	109
6851	Fleischverarbeitende Industrie	4 335	10	-	61	-	11	4 395
6855	Fleischverarbeitende Industrie	1 694	-	-	44	-	6	1 732
6861	Kaffee- und Tee verarbeitende Industrie	534	-	7	24	3	1	561
6865	Kaffee- und Tee verarbeitende Industrie	770	7	-	-	2	6	769
6871	Brauerien	25 383	345	444	4 494	263	222	30 181
6872	Mälzereien	2 765	72	41	-	22	5	2 851
6873	Alkoholbrennereien und Spiritusreinigungsanstalten	1 136	114	-	1 088	-	10	2 328
6875	Spirituosenindustrie	877	1	-	61	-	19	920
6877	Weinverarbeitende Industrie	493	-	-	21	-	-	514
6879	Mineralbrunnen-, Mineralwasser- und Limonadenindustrie	1 424	51	-	39	-	-	1 514
6881	Essig-, Senf-, Essensen- und Gewürzindustrie	496	5	-	20	-	-	521
6885	Eiengewinnung	3 227	-	-	21	-	19	3 229
6891	Futtermittelindustrie	3 991	54	-	432	-	8	4 469
69	Tabakverarbeitende Industrie	4 778	-	19	25	19	1	4 803
6911	davon: Zigaretten-, Rauch-, Kau- u. Schnupftabak-Ind.	3 307	1	19	11	19	1	3 338
6941	Zigarrenindustrie	1 471	-	-	14	-	-	1 485
	<b>Industrie insgesamt</b>	<b>3 053 338</b>	<b>494 414</b>	<b>94 801</b>	<b>3 052 673</b>	<b>850 758</b>	<b>430 535</b>	<b>5 413 913</b>

1) Ab Januar 1957 nicht mehr erfaßt.

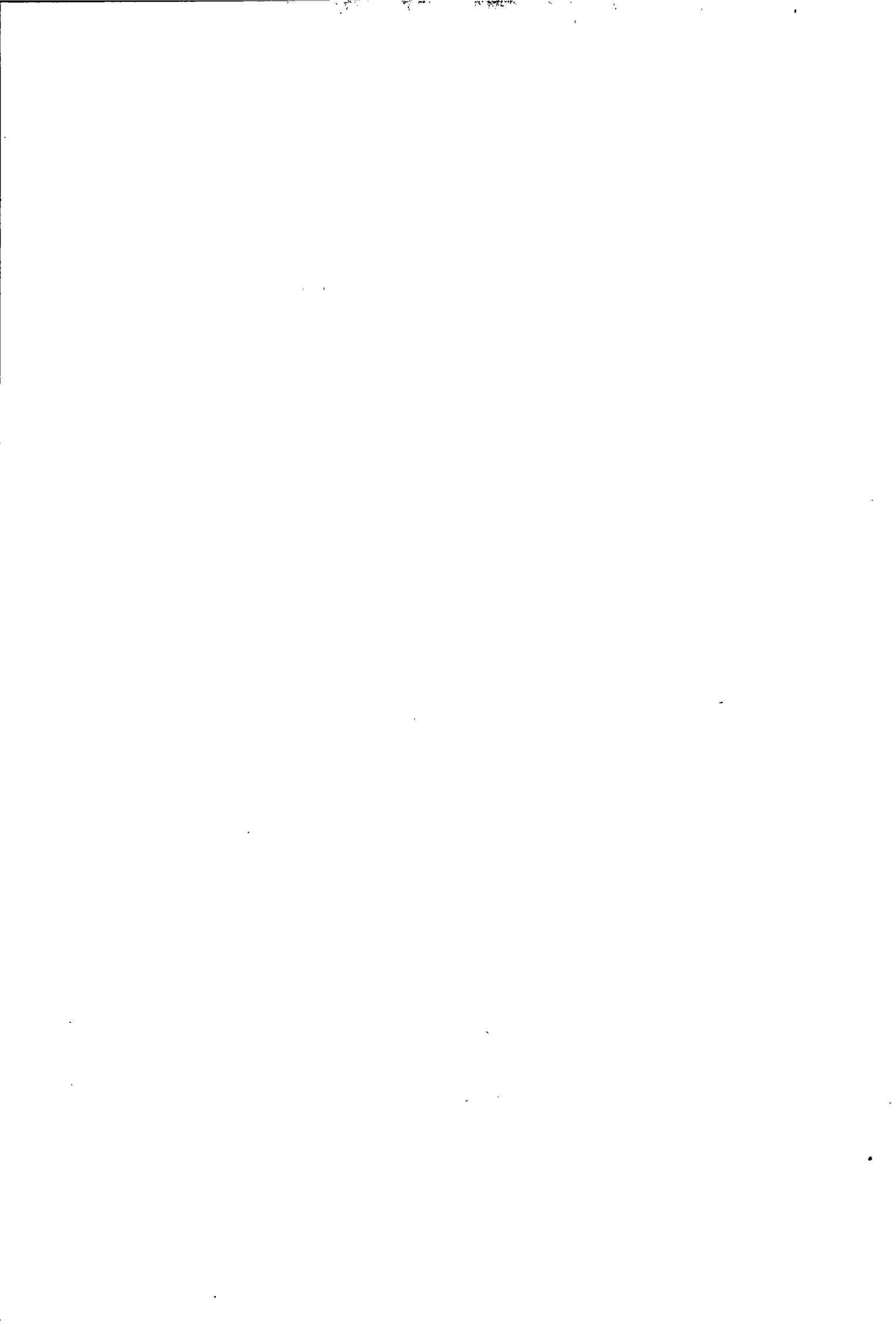



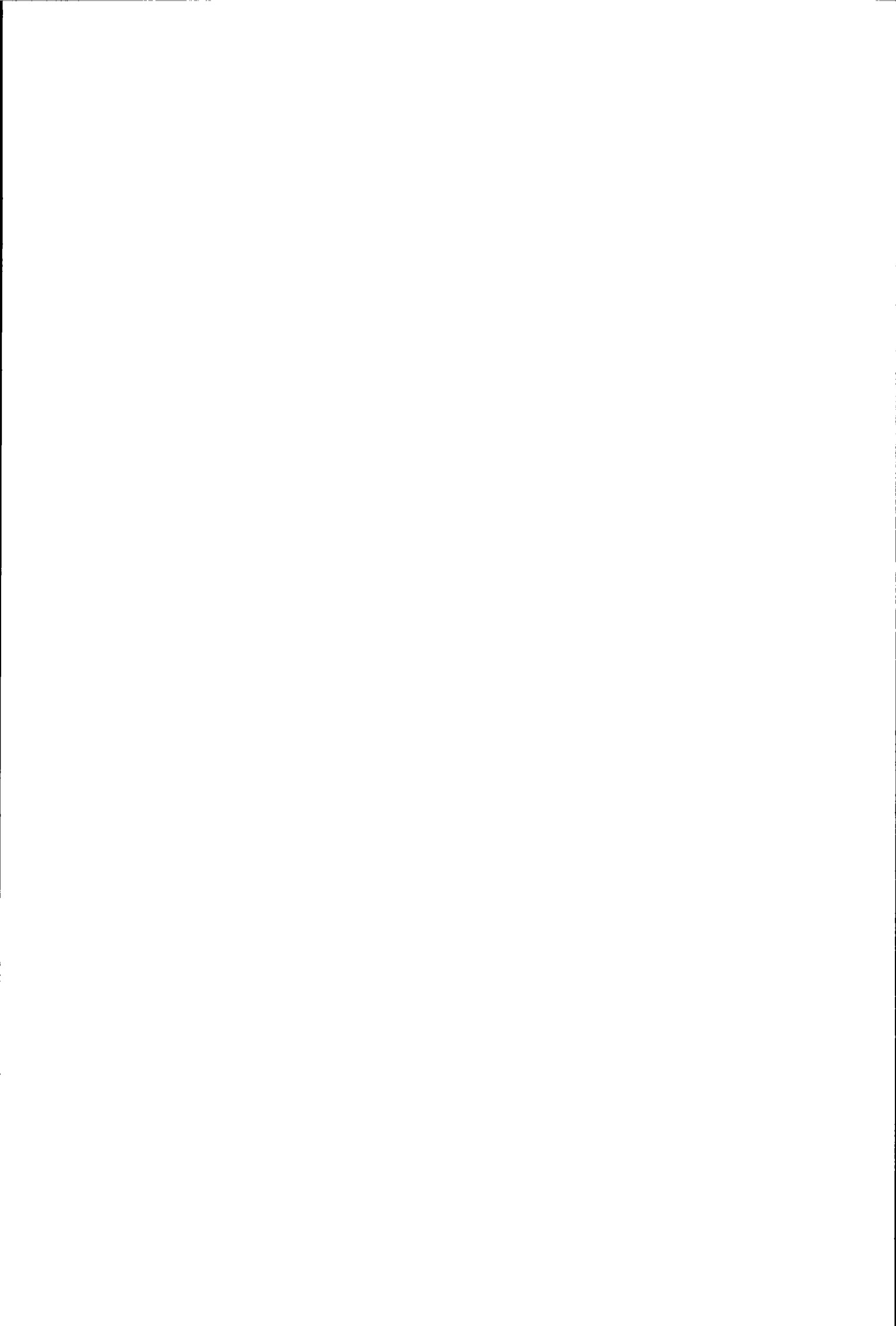

# Wichtig für Wirtschaft und Wissenschaft

In Reihe 4 der Serie

## Die Industrie der Bundesrepublik Deutschland sind in letzter Zeit vom Statistischen Bundesamt folgende Sonderveröffentlichungen herausgegeben worden:

### Brutto- und Nettoproduktionswerte der Industrie im Jahr 1950

*Angaben über den Bruttoproduktionswert für die gesamte Industrie, für verschiedene Industrie- und Erzeugnisgruppen sowie für einzelne Erzeugnisse, über den Wert des Materialverbrauchs und den hieraus errechneten Nettoproduktionswert.*

Umfang: 20 Seiten. Format DIN A 4. Bezugspreis: DM 3.—

(Heft 7)

### Neuberechnung des Index der industriellen Nettoproduktion

*mit einem ausführlichen textlichen Kommentar zur Methodik und zu den Ergebnissen des Neuberechneten Produktionsindex. Im Zahlenteil werden die monatlich ab Januar 1948 berechneten Reihen (arbeitstäglich und kalendermonatlich) auf Originalbasis 1950 und umbasiert auf 1936 wiedergegeben. Außerdem sind auch die Durchschnitte für die Vierteljahre, Halbjahre und Jahre von 1948 bis 1955 enthalten.*

Umfang: 92 Seiten. Format DIN A 4. Bezugspreis: DM 5.—

(Heft 8)

### Die Normalarbeitszeit in der Industrie Ende September 1955

*Angaben über die regelmäßige betriebliche Wochenarbeitszeit nach Stunden und Tagen, die tatsächliche Wochenarbeitszeit in Stunden, die Überstundengrenze, die Regelung des Lohnausgleichs sowie das Einführungsjahr der verkürzten Arbeitszeit.*

Umfang: 27 Seiten. Format DIN A 4. Bezugspreis: DM 3.—

(Heft 13)

### Die regionale Verteilung der Industriebetriebe

*Betriebe und Beschäftigte der Industrie in den kreisfreien Städten und Landkreisen 1950—1956.*

Umfang: 24 Seiten. Format DIN A 4. Bezugspreis: DM 2.50

(Heft 16)

### Die industriellen Stromerzeugungsanlagen

*Zahl und Leistung der Kessel und Antriebsmaschinen für die Stromerzeugung; Nennleistung der Stromerzeuger, installierte Engpaßleistung und verfügbare Leistung der Gesamtanlagen, Stromerzeugung und Brennstoffverbrauch sowie andere Daten zeigen die Entwicklung bei den industriellen Stromerzeugungsanlagen, in den Jahren 1948—1954.*

Umfang: 20 Seiten. Format DIN A 4. Bezugspreis: DM 3.—

(Heft 10)

Bisher sind auch die Jahreshefte zu den monatlichen bzw. vierteljährlichen Reihen 1 und 3 als Sonderhefte erschienen:

### Beschäftigung und Umsatz, Brennstoff- und Energieversorgung

*Jahreszahlen der Industrieberichterstattung 1951—1955 bzw. 1952—1956 in der Untergliederung nach rund 80 Industriegruppen für Beschäftigte (nach Stellung im Betrieb), geleistete Arbeiterstunden, Lohn- und Gehaltssummen, Umsätze (Inland und Ausland), Brennstoff- und Energieversorgung. Einige dieser Angaben sind nach Bundesländern gegliedert; ferner sind in diesen Heften Ergebnisse nach Betriebsgrößenklassen enthalten.*

Umfang: 23 bzw. 29 Seiten. Format DIN A 4. Bezugspreis: je Heft DM 3.— bzw. 3.50

(Heft 12 und 14)

### Die industrielle Produktion 1951—1955

*Jahreszahlen für etwa 2000 Erzeugnisse über die industrielle Produktion im Bundesgebiet. Diese Ergebnisse bilden eine wertvolle Ergänzung zu den monatlich und vierteljährlich veröffentlichten Angaben.*

Umfang: 74 Seiten. Format DIN A 4. Bezugspreis: DM 4.—

(Heft 11)

Jahreszahlen für 1956 sind in der Reihe 3 dieser Serie, 6. Jg., Nr. 4, veröffentlicht.

Über früher erschienene Sonderveröffentlichungen unterrichtet Sie der ausführliche Prospekt, der vom Verlag bezogen werden kann.

