

STATISTISCHES
BUNDESAMT
WIESBADEN

DIE INDUSTRIE

DER BUNDESREPUBLIK DEUTSCHLAND

Reihe 1

**Beschäftigung und Umsatz,
Brennstoff- und Energieversorgung**

September 1957



Jahrgang 1957 · Nr. 9

W. KOHLHAMMER VERLAG

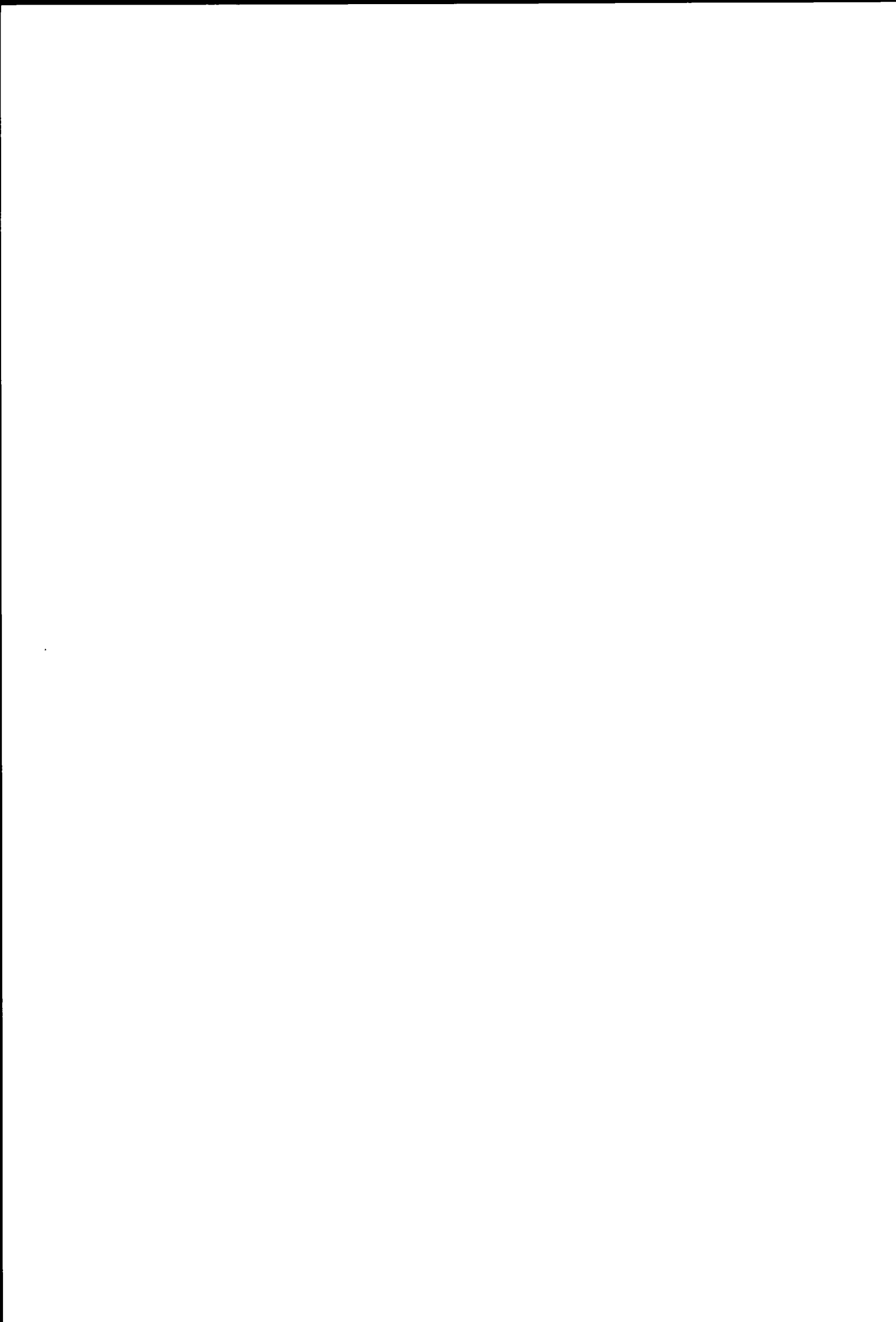

STATISTISCHES
BUNDESAMT
WIESBADEN

DIE INDUSTRIE

DER BUNDESREPUBLIK DEUTSCHLAND

Reihe 1

Beschäftigung und Umsatz, Brennstoff- und Energieversorgung

Ergebnisse der monatlichen Industrierichterstattung

September 1957



Jahrgang 1957 · Nr. 9

VERLAG W. KOHLHAMMER GMBH., STUTTGART

Inhalt

	Seite
Vorbemerkung	4
 A. Gesamtübersichten	
1. Ausgewählte Merkmale in zeitlicher Entwicklung	6
2. Ausgewählte Merkmale nach Ländern	6 +
 B. Beschäftigte, Arbeiterstunden, Löhne und Gehälter	
1. Betriebe, Beschäftigte, Arbeiterstunden, Löhne und Gehälter im September 1957, hauptbeteiligt	7
2. Beschäftigte in zeitlicher Entwicklung, beteiligt	8
3. Beschäftigte Ende September 1957 nach der Stellung im Betrieb, beteiligt	10
4. Beschäftigte Ende September 1957 nach Ländern, beteiligt	12 +
5. Geleistete Arbeiterstunden in zeitlicher Entwicklung, hauptbeteiligt	14
6. Bruttosumme der Löhne in zeitlicher Entwicklung, hauptbeteiligt	15
7. Bruttosumme der Gehälter in zeitlicher Entwicklung, hauptbeteiligt	16
 C. Umsatz	
1. Umsatz in zeitlicher Entwicklung, hauptbeteiligt	17
2. Umsatz in zeitlicher Entwicklung, beteiligt	18
3. Umsatz im September 1957 nach Absatzgebieten (Inland, Ausland), beteiligt	20
4. Umsatz im September 1957 nach Ländern, beteiligt	22 +
5. Auslandsumsatz in zeitlicher Entwicklung, beteiligt	24
 D. Brennstoff- und Energieversorgung	
1. Gesamtkohleverbrauch in zeitlicher Entwicklung, hauptbeteiligt	26
2. Verbrauch von Steinkohle und Steinkohlenbriketts in zeitlicher Entwicklung, hauptbeteiligt . .	27
3. Verbrauch von Steinkohlenkoks in zeitlicher Entwicklung, hauptbeteiligt	28
4. Kohleverbrauch und -bestand im September 1957 nach Kohlenarten, hauptbeteiligt	29
5. Heizölverbrauch in zeitlicher Entwicklung, hauptbeteiligt	31
6. Gasverbrauch in zeitlicher Entwicklung, hauptbeteiligt	32
7. Stromverbrauch in zeitlicher Entwicklung, hauptbeteiligt	33
8. Strombilanz im September 1957, hauptbeteiligt	34

Zur Beachtung: Auf den mit "+" versehenen Seiten sind die wichtigsten Ergebnisse für Berlin (West) mitaufgeführt.

Die Statistischen Landesämter bringen in ihren Veröffentlichungen die Länderergebnisse der Industrieberichterstattung einheitlich unter der Nummer E I 1.

In früheren Heften der Veröffentlichungsserie
„Die Industrie der Bundesrepublik Deutschland“
veröffentlichte Sondertabellen

Berichtszeit	Fundstelle
Jahresergebnisse der Industrieberichterstattung	
1950 bis 1954	Sonderheft 9
1951 bis 1955	Sonderheft 12
1952 bis 1956	Sonderheft 14
Ergebnisse nach Betriebsgrößenklassen	
September 1952	Teil 1, 3. Jg., Heft 5, Seite 37
September 1953	Teil 1, 4. Jg., Heft 1/2, Seite 48
September 1954	Teil 1, 5. Jg., Heft 1/2, Seite 49
September 1955	Sonderheft 12, Seite 20
September 1956	Sonderheft 14, Seite 27
Ergebnisse der einmal jährlich meldenden Betriebe¹⁾	
August 1950	Teil 1, 1. Jg., Heft 9, Seite 5
September 1952	Teil 1, 3. Jg., Heft 5, Seite 30
September 1953	Teil 1, 4. Jg., Heft 1/2, Seite 47
September 1954	Teil 1, 5. Jg., Heft 1/2, Seite 48
September 1955	Teil 1, 6. Jg., Heft 1/2, Seite 53
September 1956	Reihe 1, Jg. 1957, Nr. 3, Seite 35
Ergebnisse für Vertriebenen- und Zugewandertenbetriebe	
September 1952	Teil 1, 3. Jg., Heft 5, Seite 47
September 1953	Teil 1, 3. Jg., Heft 12, Seite 35
September 1954	Teil 1, 4. Jg., Heft 1/2, Seite 53
September 1954	Teil 1, 4. Jg., Heft 12, Seite 36
September 1954	Teil 1, 5. Jg., Heft 1/2, Seite 55
September 1955	Teil 1, 6. Jg., Heft 7, Seite 39
September 1956	Teil 1, 6. Jg., Heft 12, Seite 39
September 1956	Reihe 1, Jg. 1957, Nr. 3, Seite 36
Ergebnisse nach kreisfreien Städten und Landkreisen	
1950, 1952 und 1956 (jeweils April)	Reihe 4: Sonderveröffentlichung Nr. 16

1) Im allgemeinen Betriebe mit 1 bis 9 Beschäftigten.

Vorbemerkung

- 1) Soweit kein Gebietsstand angegeben ist, beziehen sich die Ergebnisse auf das Bundesgebiet ohne Saarland und Berlin.
- 2) Im allgemeinen sind nur Betriebe mit 10 und mehr Beschäftigten erfaßt. Der Anteil der nicht einbezogenen Kleinbetriebe mit weniger als 10 Beschäftigten ist jedoch in den meisten Industriegruppen und -zweigen sehr gering (Vgl. 6.Jg., Heft 1/2, S.53). Nicht erfaßt sind Elektrizitäts-, Gas- und Wasserwerke für die öffentliche Versorgung sowie Betriebe der Bauindustrie.
- 3) Abweichend von der unter Ziffer 2 genannten Erhebungsgrenze werden zur Verbesserung der Repräsentation in folgenden Ländern und Industriegruppen bzw. -zweigen auch Betriebe mit weniger als 10 Beschäftigten einbezogen (Stand Januar 1957):

Schleswig-Holstein	6831	Molkereien und Käsereien	Betriebe mit 6 und mehr Beschäftigten
Hessen	6831	Molkereien und Käsereien	Betriebe mit 5 und mehr Beschäftigten
Rheinland-Pfalz	3960	Edelsteinindustrie	Betriebe mit 6 und mehr Beschäftigten
	6831	Molkereien und Käsereien	Betriebe mit 6 und mehr Beschäftigten
Bayern	5310	Säge- und Hobelwerke, Holzimprägnieranstalten, Furnierwerke	Säge- und Hobelwerke: Betriebe mit einem Jahreseinschnitt von mindestens 1000 fm Rundholz
	6831	Molkereien und Käsereien	alle Betriebe
Berlin (West)		In verschiedenen Industriegruppen und -zweigen ab einem durchschnittlichen Monatsumsatz von mindestens 10 000.- DM. Zusätzlich erfaßt werden hierdurch 395 Betriebe (darunter 144 Betriebe der Bekleidungsindustrie) mit einem Beschäftigtenanteil von 1,0 vH und einem Umsatzanteil von 1,5 vH, gemessen an der gesamten Industrie.	

- 4) Im Inhalt der nachstehenden Industriegruppen und -zweige treten ab Berichtsmonat Januar 1957 einige Umgruppierungen ein, durch die die Zahlen für 1957 mit den Vorjahresergebnissen nicht voll vergleichbar sind:

2111	Steinkohlenbergbau	1956 ohne, 1957 einschl. Steinkohlenteer (roh) und Rohbenzol
2114	Braunkohlen- und Pechkohlenbergbau	1956 ohne, 1957 einschl. Braunkohlenteer (roh)
2160	Erdöl- und Erdgasgewinnung	1956 ohne, 1957 einschl. Schieferteer
2180	Torfindustrie	1956 ohne, 1957 einschl. Torfteer
2230	Braunkohlen- und Torfteerdestillation, Ölschieferverschmelzung und -verarbeitung	1956 einschl., 1957 ohne Braunkohlenteer (roh), Schieferteer und Torfteer
2250	Kohlenwertstoffindustrie	1956 einschl., 1957 ohne Steinkohlenteer (roh) und Rohbenzol
2910	Eisen-, Stahl- und Tempergießereien	1956 einschl., 1957 ohne gußeiserne Ofen und Herde
36	Elektrotechnische Industrie	1956 ohne, 1957 einschl. Sprechmaschinen, bespielte Schallplatten, bespielte Magnettonbänder und sonstige bespielte Tonträger (in beiden Jahren jedoch einschl. elektrische Plattenspieler)
3830	Heiz- und Kochgeräte-Industrie	1956 ohne, 1957 einschl. gußeiserne Ofen und Herde
3920	Kleinmusikinstrumentenindustrie	1956 einschl., 1957 ohne Sprechmaschinen, bespielte Schallplatten, bespielte und unbespielte Magnettonbänder und sonstige bespielte Tonträger (in beiden Jahren jedoch ohne elektrische Plattenspieler)
5630	Herstellung von Spezialpapieren und Verpackungsmitteln aus Papier und Pappe	1956 einschl., 1957 ohne Faltschachteln und Weichpackungen; 1956 ohne, 1957 einschl. bedruckte Tüten und Beutel
57	Druckerei- und Vervielfältigungsindustrie	1956 ohne, 1957 einschl. Faltschachteln und Weichpackungen; 1956 einschl., 1957 ohne bedruckte Tüten und Beutel
58	Kunststoffverarbeitende Industrie	1956 ohne, 1957 einschl. unbespielte Magnettonbänder
- 5) Die beiden Merkmale „Beschäftigung“ und „Umsatz“ werden nach zwei verschiedenen Gesichtspunkten zusammengestellt:
 - a) Bei der Aufbereitung nach „hauptbeteiligten Industriegruppen und -zweigen“ werden die Ergebnisse nach örtlichen Betriebseinheiten aufgerechnet, d.h. es werden kombinierte Betriebe (Betriebe, die mehreren Industriegruppen und -zweigen angehören, z.B. Maschinenfabrik und Gießerei) mit den Angaben für den gesamten Betrieb der Industriegruppe bzw. dem Industriezweig zugerechnet, in der bzw. in dem das Schwergewicht des Betriebes, gemessen an den Beschäftigtenzahlen, liegt.
 - b) Bei der Aufbereitung nach „beteiligten Industriegruppen und -zweigen“ werden dagegen kombinierte Betriebe auf die verschiedenen Industriegruppen bzw. -zweige aufgeteilt, denen die einzelnen Betriebsteile ihrer Produktion entsprechend zuzurechnen sind.

Angaben nach „hauptbeteiligten Industriegruppen und -zweigen“ liegen für alle Erhebungsmerkmale, Angaben nach „beteiligten Industriegruppen und -zweigen“ nur für die Beschäftigten und den Umsatz vor. Bei Vergleichen zwischen verschiedenen Erhebungsmerkmalen einer Industriegruppe oder eines Industriezweiges (z.B. Beschäftigte und Umsatz, Beschäftigte und Kohleverbrauch usw.) ist darauf zu achten, daß nur Merkmale verglichen werden, die nach dem gleichen Gesichtspunkt aufbereitet worden sind.

6) Für die einzelnen Merkmale in den Tabellen werden nachstehende Definitionen gegeben:

- Betriebe - Erfasste örtliche Einheiten, soweit sie als selbständig produzierende Betriebe anzusehen sind.
- Beschäftigte - Alle am Monatsende im Betrieb Tätigen, einschl. tätiger Inhaber und mithelfender Familienangehöriger, soweit diese in einem arbeitsrechtlichen Verhältnis zum Betrieb stehen, aber ohne Heimarbeiter.
- Geleistete Arbeiterstunden - Alle von den Arbeitern (einschl. gewerblicher Lehrlinge) tatsächlich geleisteten (nicht die bezahlten) Stunden.
- Löhne, Gehälter - Bruttosumme ohne Pflichtanteile des Arbeitgebers zur Sozialversicherung. Lohn- und Gehaltszuschläge (einschl. Gratifikationen) sind einbezogen. Nicht erfaßt werden dagegen allgemeine soziale Aufwendungen sowie Vergütungen, die als Spesenersatz anzusehen sind.
- Umsatz - Umsatz aus eigener Erzeugung ohne Umsatz in Handelsware (Waren, die durch den Betrieb angekauft und ohne weitere Be- oder Verarbeitung bzw. ohne Einbau in andere Erzeugnisse weiterverkauft werden). Die Umsätze beruhen auf Rechnungswerten (Fakturenwerten) einschl. etwa darin enthaltener Verbrauchsteuern und Kosten für Fracht, Verpackung, Porti und Spesen, auch wenn diese gesondert berechnet werden. In Berlin (West) werden als Umsatz die Lieferwerte (die z.T. auch Lieferungen an andere Betriebe des gleichen Unternehmens enthalten) erfaßt.
- Inlandsumsatz - Umsatz mit Empfängern im Bundesgebiet (ohne Saarland), in Berlin und in der Sowjetzone sowie Umsatz mit den im Bundesgebiet stationierten ausländischen Streitkräften.
- Auslandsumsatz - Direktumsätze der Industriebetriebe mit Abnehmern im Ausland und im Saarland und - soweit einwandfrei erkennbar - Umsätze mit deutschen Exporteuren.
- Kohleverbrauch - Gesamtverbrauch für Fabrikation, Heizung, Strom-, Gas- und Dampferzeugung usw.
Umrechnung in Tonnen Steinkohle-Einheiten
nach folgendem Schlüssel:
1 t Steinkohle = 1 t Steinkohlenbriketts = 1 t Steinkohlenkoks =
3 t Rohbraunkohle = 1,5 t Braunkohlenbriketts = 1,5 t Braunkohlenkoks = 2 t tschechische Hartbraunkohle = 1,5 t bayerische Pechkohle.
- Heizölverbrauch - Alle Heizöle aus der Verarbeitung von Mineralöl, Steinkohle und Braunkohle einschl. Eigenverbrauch der Hersteller.
- Gasverbrauch - Fremdbezug von Ortsgas und Kokereigas einschl. Ferngas, jedoch nicht Gatorgas, Gichtgas und andere Gase. Im Kohlenbergbau und in der eisenschaffenden Industrie einschl. des Selbstverbrauchs von Gas aus der Eigenerzeugung. Kokereigas umgerechnet auf einen einheitlichen Heizwert $H_0 = 4300 \text{ kcal/m}^3$.
- Stromverbrauch - Gesamtverbrauch einschl. Eigenverbrauch industrieller Stromerzeugungsanlagen.

Zeichenerklärung

- r - berichtigte Zahl
- (an Stelle einer Zahl) - nichts vorhanden
- . (an Stelle einer Zahl) = Kein Nachweis vorhanden

Differenzen bei einzelnen Summenpositionen sind durch Runden von Zahlen entstanden.

A. Gesamtübersichten

Betriebe mit 10 und mehr Beschäftigten

1. Ausgewählte Merkmale in zeitlicher Entwicklung

	Betriebe im Jahresdurchschnitt bzw. am Ende des Monats	Beschäftigte 1000	Geleistete Arbeiter- stunden Mill.	Bruttosumme der		Umsatz		Kohle- verbrauch 1000 t - SKE	Heizöl- verbrauch 1000 t	Gas- verbrauch Mill.cbm	Strom- verbrauch Mill.kWh
				Löhne	Gehälter	insgesamt	darunter Auslands- umsatz				
Anzahl	1000	Mill.	Mill.DM		1000 t - SKE	1000 t	Mill.cbm	Mill.kWh			
1950 MD	47 187	4 797	770	984	280	6 700	555	4 616	.	.	2 405
1951 MD	48 309	5 332	851	1 259	357	9 159	976	5 017	.	.	2 858
1952 MD	50 074	5 518	875	1 382	408	9 949	1 154	5 276	.	.	3 135
1953 MD	50 558	5 751	907	1 488	456	10 514	1 272	5 166	.	1 234	3 382
1954 MD	50 784	6 062	960	1 624	505	11 745	1 543	5 403	114	1 198	3 828
1955 MD	51 515	6 376	1 040	1 875	583	13 876	1 816	6 092	172	1 385	4 285
1956 MD	52 884	6 991	1 079	2 137	681	15 471	2 173	6 257	256	1 487	4 715
1955 Juli	51 512	6 645	1 035	1 885	580	13 831	1 751	5 662	159	1 445	4 273
August	51 509	6 729	1 055	1 953	581	14 211	1 733	5 775	168	1 453	4 357
September	51 518	6 772	1 100	1 972	588	15 201	1 902	5 799	174	1 394	4 392
Oktober	51 512	6 809	1 106	1 962	594	15 306	1 944	6 484	199	1 434	4 557
November	51 498	6 823	1 105	2 056	616	15 177	1 921	6 639	211	1 408	4 546
Dezember	51 506	6 755	1 104	2 141	694	15 369	2 138	6 738	221	1 482	4 573
1956 Januar	52 853	6 777	1 075	2 006	648	13 974	1 812	6 654	246	1 484	4 612
Februar	52 853	6 763	1 027	1 914	647	13 354	1 785	6 956	274	1 374	4 379
März	52 831	6 823	1 079	2 051	648	15 283	2 196	6 520	255	1 505	4 599
April	52 863	6 964	1 061	2 040	657	14 869	2 091	6 018	246	1 444	4 493
Mai	52 862	7 005	1 070	2 189	661	14 967	2 099	5 683	230	1 509	4 519
Juni	52 898	7 021	1 099	2 158	675	15 867	2 345	5 839	224	1 461	4 680
Juli	52 908	7 058	1 079	2 158	682	15 536	2 152	5 815	233	1 528	4 750
August	52 923	7 098	1 099	2 248	683	15 868	2 215	5 888	249	1 524	4 821
September	52 901	7 101	1 080	2 117	681	16 077	2 295	5 771	253	1 487	4 760
Oktober	52 909	7 126	1 147	2 243	688	17 053	2 444	6 707	281	1 532	5 103
November	52 890	7 118	1 113	2 273	714	16 902	2 371	6 731	301	1 460	5 023
Dezember	52 900	7 038	1 023	2 244	784	15 896	2 271	6 504	288	1 531	4 847
1957 Januar	52 274	6 993	1 074	2 236	725	15 559	2 281	6 749	314r	1 548	5 045
Februar	52 525	7 018	1 011	2 051	722	15 153	2 366	6 020	273r	1 456	4 666
März	52 662	7 065	1 058	2 162	721	16 529	2 576	6 377	285	1 586	5 080
April	52 700	7 171	1 053	2 239	728	16 209	2 541	5 942	263r	1 547	4 856
Mai	52 687	7 217	1 095	2 361	739	16 805	2 639	6 053	274	1 607	5 086
Juni	52 671	7 232	977	2 245	740	15 250	2 451	5 358	252r	1 528	4 703
Juli	52 674	7 280	1 064	2 346	745	16 981	2 524	5 780	257	1 571	5 095
August	52 673	7 328	1 048	2 359	746	16 781	2 504	5 853r	268r	1 552	5 113
September	52 651	7 354	1 045	2 253	752	17 266	2 575	5 937	277	1 493	5 087

2. Ausgewählte Merkmale nach Ländern

	Betriebe im Jahresdurchschnitt bzw. am Ende des Monats	Beschäftigte 1000	Geleistete Arbeiter- stunden Mill.	Bruttosumme der		Umsatz		Kohle- verbrauch 1000 t - SKE	Heizöl- verbrauch 1000 t	Gas- verbrauch Mill.cbm	Strom- verbrauch Mill.kWh
				Löhne	Gehälter	insgesamt	darunter Auslands- umsatz				
Anzahl	1000	Mill.	Mill.DM		1000 t - SKE	1000 t	Mill.cbm	Mill.kWh			
MD 1956											
Schleswig-Holstein	1 599	158	25	45	13	403	52	78	26	11	61
Hamburg	1 571	209	31	64	25	776	100	45	30	6	69
Niedersachsen	4 594	615	97	186	55	1 545	212	525	37	40	332
Bremen	486	96	15	32	9	282	57	21	7	2	27
Nordrhein-Westfalen	16 334	2 735	427	939	272	6 268	872	4 283	86	1 334	2 556
Hessen	4 576	568	84	161	65	1 145	208	235	11	30	227
Rheinland-Pfalz	3 093	328	50	94	33	694	100	302	13	35	322
Baden-Württemberg	9 925	1 250	190	347	118	2 436	339	332	17	16	494
Bayern	10 704	1 032	160	270	91	1 920	232	436	29	12	627
Bundesgebiet (ohne Saarland und Berlin)	52 884	6 991	1 079	2 137	681	15 471	2 173	6 257	256	1 487	4 715
Berlin (West)	3 036	261	36	65	31	490	51	36	3	11	43
September 1957											
Schleswig-Holstein	1 573	172	27	52	15	466	69	82	30	13	71
Hamburg	1 545	224	31	68	28	853	104	33	31	6	77
Niedersachsen	4 588	658	97	202	61	1 694	250	508	38	34	351
Bremen	474	106	16	35	10	305	66	15	6	2	30
Nordrhein-Westfalen	16 240	2 851	395	964	299	6 836	993	4 105	102	1 339	2 750
Hessen	4 539	599	82	168	71	1 291	258	201	11	31	247
Rheinland-Pfalz	3 036	343	49	98	35	813	130	294	9	41	361
Baden-Württemberg	9 942	1 304	189	371	132	2 774	383	283	19	16	524
Bayern	10 714	1 097	160	294	101	2 234	321	416	31	13	677
Bundesgebiet (ohne Saarland und Berlin)	52 651	7 354	1 045	2 253	752	17 266	2 575	5 937	277	1 493	5 087
Berlin (West)	2 999	281	35	70	34	633	66	24	3	11	45

B. Beschäftigte, Arbeiterstunden, Löhne und Gehälter

Betriebe mit 10 und mehr Beschäftigten

1. Betriebe, Beschäftigte, Arbeiterstunden, Löhne und Gehälter im September 1957 nach hauptbeteiligten Industriegruppen und -zweigen

Nr.	Industriegruppe und -zweig	Betriebe	Beschäftigte insgesamt	davon		Geleistete Arbeiterstunden	Bruttosumme der	
				Inhaber und Angestellte	Arbeiter einschl. gewerbl. Lehrlinge		Löhne	Gehälter
1000								
21	Bergbau	691	671 630	62 325	609 305	91 412	279 929	55 532
2111	Steinkohlenbergbau	233	539 125	46 297	492 828	71 255	230 971	42 812
2114	Braunkohlen- und Pechkohlenbergbau	96	46 747	5 005	41 742	7 156	18 897	4 488
2130	Eisenerzbergbau	75	24 470	2 503	21 967	3 698	8 873	1 928
2140	Metallerzbergbau	23	9 291	2 955	6 336	1 296	3 404	738
2150	Kali- und Steinsalzbergbau, Salinen	42	23 852	2 837	20 995	3 587	8 606	2 458
2160	Erdöl- und Erdgasgewinnung	72	15 501	3 808	11 693	2 176	4 867	2 637
2170	Flußspat-, Schwefel-, Graphit- u. sonstiger Bergbau	35	3 207	299	2 908	5 10	1 094	191
2180	Torfindustrie	117	9 457	621	8 836	1 734	3 217	280
	Grundstoff- und Produktionsgüterindustrie	12 195	1 573 850	288 132	1 285 718	223 777	540 514	189 002
25	Industrie der Steine und Erden	5 302	265 598	32 659	232 939	44 411	98 517	16 925
27	Eisenschaffende Industrie	128	300 028	41 797	258 231	42 924	129 236	33 009
2710	davon: Hochofen-, Stahl- und Warmwalzwerke	92	285 399	39 339	246 060	40 870	123 654	31 398
2740	Schmiede-, Press- und Hammerwerke	36	14 629	2 458	12 171	2 046	5 602	1 611
2910	Eisen-, Stahl- und Ferrergießereien	567	142 339	18 674	123 665	20 886	51 451	11 822
3010	Ziehmaschinen und Kaltwalzwerke	445	68 361	10 398	57 963	9 915	23 283	6 399
28	FE-Metallindustrie	187	74 771	13 204	61 567	10 569	25 413	8 496
2810	davon: Metallhütten und Umschmelzwerke	84	24 903	4 076	20 827	3 626	9 130	2 898
2850	Metallhälsenwerke	103	49 868	9 128	40 740	6 943	16 283	5 598
2950	Metallgießereien	268	21 334	3 263	18 071	3 140	7 006	1 830
22	Mineralölverarbeitung und Kohlenwertstoffindustrie	107	30 452	7 688	22 764	3 941	10 255	5 708
2210	davon: Mineralölverarbeitung							
2230	Braunkohlen- und Torfteerdestillation, Bläschiefervereschmelzung und -verarbeitung	88	25 222	6 458	18 764	3 200	8 447	4 781
2250	Kohlenwertstoffindustrie	19	5 230	1 230	4 000	741	1 808	927
40	Chemische Industrie	1 897	409 389	118 625	290 764	48 934	113 936	81 201
53	Skigewerke und holzverarbeitende Industrie	2 658	87 202	13 416	73 786	13 680	25 264	5 353
5310	davon: Säge- und Hobelwerke, Holzimprägnieranstalten, Furnierwerke	2 539	62 155	10 650	51 505	9 713	17 435	3 758
5360	Sperrholzwerke, Holzfaser- und Holzspanplattenwerke	119	25 047	2 766	22 281	3 967	7 829	1 595
55	Holzschliff-, Zell-, Papier u. Pappe erzeugende Ind.	357	80 890	11 198	69 692	12 852	27 477	7 994
59	Kautschuk und Asbest verarbeitende Industrie	279	93 486	17 210	76 276	12 525	28 676	10 265
	Investitionsgüterindustrie	13 403	2 696 766	533 477	2 163 289	376 635	805 684	318 871
31	Stahlbau (einschl. Leichtmetallbau)	1 077	188 382	39 413	148 969	26 607	60 228	23 960
32	Maschinenbau	4 031	840 446	183 650	656 796	114 685	249 581	111 141
33	Fahrzeugbau	603	321 777	51 677	270 100	48 277	119 614	33 929
34	Schiffbau	196	114 437	12 479	101 958	18 742	42 739	7 728
35	Luftfahrzeugbau	12	4 269	1 079	3 190	547	1 167	658
36	Elektrotechnische Industrie	1 949	595 067	140 985	454 082	77 498	153 762	86 091
37	Feinmechanische und optische sowie Uhrenindustrie	894	142 961	24 974	117 987	20 402	37 955	10 299
3020	Stahlverformung	1 206	120 620	18 304	102 316	17 492	37 314	10 419
38	Eisen-, Blech- und Metallwarenindustrie	3 435	368 807	60 916	307 891	52 385	105 324	31 446
3830	davon: HeiB- und Kochgeräte-Industrie	119	35 087	5 966	29 121	4 798	10 489	3 392
3841	Blechwarenindustrie	909	86 234	14 918	71 316	12 132	24 489	7 526
3847	Feinblechpackungsindustrie	106	23 502	2 681	20 821	3 583	6 173	1 478
3850	Schloß- und Beschlagindustrie	369	39 515	6 212	33 303	5 699	11 367	3 199
3860	Fahrrad- und Kfz.-Teile-Industrie	254	34 695	5 160	29 535	4 958	10 321	2 776
3870	Schneidwaren- und Besteckindustrie	360	21 379	3 897	17 482	3 056	6 213	1 778
3881	Metallwarenindustrie	523	60 864	9 900	50 964	8 794	16 241	5 055
3887	Metallkurswarenindustrie	318	35 441	5 720	29 721	5 076	8 962	2 872
3891	Werkzeugindustrie	452	27 492	5 733	21 759	3 643	8 030	2 966
3895	Sportwaffenindustrie	25	4 598	729	3 869	646	1 159	404
	Verbrechungsindustrien	19 434	1 928 621	268 204	1 660 417	284 270	505 261	133 732
51	Feinkeramische Industrie	358	87 242	10 690	76 552	12 852	24 192	5 912
52	Glasindustrie	549	80 330	9 499	70 831	12 365	24 565	5 191
54	Holzverarbeitende Industrie	3 129	223 451	29 454	193 997	34 851	65 586	12 776
59	Musikinstrumenten-, Spiel-, Schmuckwaren- und Sportgeräte-Industrie	1 023	61 620	8 962	52 658	9 361	15 227	3 614
3910	davon: Klavier-, Harmonium- und Orgelbau	34	3 053	396	2 657	474	1 000	210
3920	Kleinsachinstrumentenindustrie	47	6 727	931	5 796	973	1 596	472
3930	Spielwarenindustrie	307	22 480	2 732	19 748	3 552	5 337	1 133
3940	Turn- und Sportgeräte-Industrie	55	4 030	673	3 357	572	990	279
3950	Schmuckwarenindustrie	405	22 441	3 740	18 701	3 335	5 585	1 434
3960	Edelsteinindustrie	175	2 889	490	2 399	455	719	86
56	Papier und Pappe verarbeitende Industrie	1 119	98 131	16 126	82 005	14 418	23 256	8 166
57	Druckerei- und Vervielfältigungsindustrie	2 733	160 577	30 668	129 909	23 173	53 338	17 005
58	Kunststoffverarbeitende Industrie	633	55 191	9 838	45 353	7 787	13 964	5 167
61	Ledererzeugende Industrie	267	38 485	4 838	33 647	5 763	11 782	2 916
62	Lederverarbeitende und Schuhindustrie	1 398	151 211	18 112	133 099	23 048	38 548	8 112
6210	davon: Lederverarbeitende Industrie	675	42 950	6 047	36 903	6 543	9 839	2 313
6250	Schuhindustrie	723	108 261	12 065	96 196	16 505	28 709	5 799
63	Textilindustrie	4 437	652 370	88 064	564 306	94 804	166 366	47 817
64	Bekleidungsindustrie	3 788	320 013	41 953	278 060	45 848	68 437	17 056
	Wäschereien, Kleiderfärbereien und chemische Reinigungsanstalten 1)							
	Nahrungs- und Genussmittelindustrie	6 928	482 793	103 404	379 389	68 845	121 778	54 841
68	Ernährungsindustrie	6 532	418 464	96 604	321 860	59 157	108 046	51 313
6811	davon: Mühlenindustrie	318	15 803	4 521	11 282	2 111	4 301	2 294
6813	Mehrmittelindustrie	157	20 212	6 033	14 179	2 387	4 329	3 131
6815	Stärke- und Kartoffelverarbeitungsindustrie	33	4 990	1 464	3 526	608	1 190	769
6817	Bäckwarenindustrie	345	20 725	3 133	17 592	3 257	6 531	1 355
6821	Zuckerindustrie	77	21 826	2 460	19 366	3 035	6 456	1 842
6824	Obst und Gemüse verarbeitende Industrie	440	27 795	4 452	23 343	4 755	6 234	1 918
6827	Süßwarenindustrie	418	36 780	9 993	62 512	10 196	15 576	5 002
6831	Molkereien und Käseereien	2 024	76 780	12 299	24 481	5 725	9 452	6 486
3835	Dauermilch-, Schmelzkäse- und Kaseinwerke	81	9 683	2 396	7 287	1 415	2 374	1 336
6841	Ölmühlenindustrie	28	7 081	1 725	5 356	938	2 211	1 114
6844	Margarine-Industrie	33	9 080	3 280	5 800	990	2 248	1 829
6847	Talg-, Schmalz- und Schmalziedereien	33	503	139	364	71	150	70
6851	Fleischverarbeitende Industrie	266	26 248	5 482	20 766	3 927	6 995	2 303
6855	Fischverarbeitende Industrie	166	14 330	1 898	12 432	2 306	3 773	857
6861	Kaffee- und Tee verarbeitende Industrie	25	1 946	495	1 451	252	456	273
6865	Brauerien	134	10 008	4 730	5 278	935	1 406	2 195
6871	Mälzereien	802	65 990	14 655	51 335	9 599	22 291	10 013
6872	Mälzereien	95	2 528	664	1 864	362	762	376
6873	Alkoholbrennereien und Spiritusreinigungsanstalten	49	3 177	1 054	2 123	394	792	579
6875	Spiritusindustrie	336	12 198	5 153	7 045	1 285	2 047	2 312
6877	Weinverarbeitende Industrie	71	4 858	1 672	3 186	560	855	765
6879	Mineralbrunnen-, Mineralwasser- und Limonadenindustrie	324	15 461	3 703	11 758	2 200	4 037	1 901
6881	Essig-, Senf-, Essensen- und Gewürzindustrie	138	7 047	2 997	4 050	795	1 217	1 416
6885	Eisgewinnung	28	653	145	508	108	225	76
6891	Putzmittelindustrie	131	7 037	2 061	4 976	946	1 938	1 101
69	Tabakverarbeitende Industrie	396	64 329	6 800	57 529	9 688	13 732	3 528
6911	davon: Zigaretten-, Rauch-, Kau- u. Schnupftabak-Ind.	72	16 809	3 343	13 466	2 073	4 301	2 097
6941	Zigarrenindustrie	324	47 520	3 457	44 063	7 615	9 431	1 431
	Industrie insgesamt	52 651	7 353 660	1 255 542	6 098 118	1 044 939	2 253 166	751 978

1) Ab Januar 1957 nicht mehr erfaßt.

noch: B. Beschäftigte, Arbeiterstunden, Löhne und Gehälter

2. Beschäftigte in zeitlicher Entwicklung nach beteiligten Industriegruppen und -zweigen

Nr.	Industriegruppe und -zweig	1956			1957			
		Jahresdurchschnitt	August	September	Juni	Juli	August	September
21	Bergbau	653 932	656 700	656 942	671 859	670 543	671 717	672 781
2111	Steinkohlenbergbau 1)	529 246*	528 922*	529 267*	538 713	537 630	539 212	541 523
2114	Braunkohlen- und Pechkohlenbergbau	43 876*	44 295*	44 541*	46 150	46 360	46 648	46 706
2130	Eisenerzbergbau	22 703	22 627	22 827	24 232	24 282	24 308	24 480
2140	Metallerzbergbau	9 451	9 434	9 428	9 355	9 236	9 110	8 956
2150	Kali- und Steinsalzbergbau, Salinen	23 765	23 689	23 609	23 790	23 877	23 755	23 644
2160	Erdöl- und Erdgasgewinnung	13 470*	13 580*	13 631*	14 337	14 319	14 434	14 496
2170	Fluspat-, Schwerepat-, Graphit- u. sonstiger Bergbau	3 428	3 440	3 448	3 528	3 541	3 539	3 507
2180	Torfindustrie	7 993*	10 713*	10 191*	11 754	11 352	10 711	9 469
	Grundstoff- und Produktionsgüterindustrie	1516 624	1556 940	1551 378	1576 838	1585 552	1594 444	1591 280
25	Industrie der Steine und Erden	260 007	282 458	279 371	273 728	273 222	271 575	267 622
2511	davon: Natursteinindustrie	45 322	51 060	50 645	48 221	48 155	47 671	47 203
2521	Sand- und Kiesindustrie	11 748	12 636	12 564	12 085	11 987	11 954	11 836
2527	Gewinnung und Aufbereitung von Schiefer, Glimmer, Kaolin und sonstigen Mineralien	13 402	13 448	13 454	13 414	13 511	13 376	13 167
2531	Zementindustrie	21 923	22 085	22 201	22 012	22 022	21 922	21 651
2532	Kalkindustrie	17 023	17 397	17 305	16 994	16 799	16 780	16 849
2533	Gips- und Kreide-Industrie	3 283	3 422	3 416	3 409	3 399	3 380	3 320
2541	Ziegelsindustrie	58 897	61 258	65 611	64 215	63 882	63 286	61 065
2542	Grobsandsteinindustrie	4 590	4 575	4 579	4 562	4 955	4 992	4 992
2543	Feuerfeste Industrie	21 590	21 826	21 966	21 674	21 852	21 906	21 954
2550	Betonsteinindustrie	33 986	37 310	36 776	36 311	36 557	36 530	36 129
2561	Kalksandsteinindustrie	5 676	6 093	6 056	6 116	6 040	5 862	5 899
2562	Bims- und Bimssteinindustrie	9 355	11 557	11 040	10 008	9 752	9 547	9 283
2564	Isolier- und Leichtbauplattenindustrie	3 741	3 854	3 840	3 856	3 764	3 772	3 748
2565	Asbestwareindustrie	3 400	3 584	3 611	4 101	4 243	4 292	4 287
2590	Sonstige Industrien der Steine und Erden	6 071	6 353	6 307	6 350	6 304	6 305	6 259
27	Eisenschaffende Industrie	240 439	244 576	244 785	258 898	260 761	263 761	264 715
2710	davon: Hochofen-, Stahl- und Warmwalzwerke	218 175	221 917	222 051	236 452	238 161	241 115	242 056
2740	Schmiede-, Press- und Hammerwerke	22 264	22 659	22 734	22 446	22 600	22 646	22 659
2710	Eisen-, Stahl- und Tempiergießereien	192 802*	175 515*	174 860*	170 180	170 204	171 265	169 865
3010	Ziehereien und Kaltwalzwerke	71 961	72 914	72 750	75 298	75 686	76 558	76 730
28	HE-Metallindustrie	73 149	73 593	73 442	75 621	76 074	76 601	76 831
2810	davon: Metallhütten und Umhmelzwerke	24 860	24 937	24 960	25 203	25 216	25 276	25 271
2850	Metallhalbzeugwerke	48 289	48 656	48 482	50 418	50 858	51 325	51 560
2950	Metallgießereien	30 227	30 284	29 917	30 325	30 576	30 904	31 036
22	Mineralölverarbeitung und Kohlenwertstoffindustrie	28 089	28 492	28 622	29 396	29 583	29 704	29 601
2210	davon: Mineralölverarbeitung	21 763	22 037	22 181	22 763	22 901	23 016	23 057
2230	Braunkohlen- und Torfteerdestillation, Ölschieferverschmelzung und -verarbeitung Kohlenwertstoffindustrie 2)	493*	494*	486*	489	520	516	520
2250		5 833*	5 961*	5 955*	6 144	6 162	6 172	6 024
40	Chemische Industrie	385 509	391 379	391 461	402 487	406 962	411 029	412 406
4010	davon: Chemische Industrie (ohne Chemiefaserind.)	347 703	353 818	353 881	365 115	369 169	373 003	374 402
4090	Chemiefaserindustrie	37 806	37 561	37 580	37 372	37 793	38 026	38 004
53	Sägewerke und holzverarbeitende Industrie	89 917	92 166	91 352	91 154	90 851	90 196	89 348
5310	davon: Säge- und Hobelwerke, Holzimprägnieranstalten, Furnierwerke				67 609	67 378	66 529	65 451
5360	Sperrholzwerte, Holzfasern- und Holzspanplattenwerke				23 545	23 473	23 667	23 897
55	Holzschliff, Zellst., Papier u. Pappe erzeugende Ind.	72 636	73 045	73 258	75 033	75 711	76 270	76 391
59	Kautschuk und Asbest verarbeitende Industrie	91 888	92 518	91 560	94 718	95 922	96 581	96 735
5910	davon: Kautschukverarbeitende Industrie	85 231	85 927	85 057	88 140	89 223	89 767	89 914
5960	Asbestverarbeitende Industrie	6 657	6 591	6 503	6 578	6 699	6 814	6 821
	Investitionsgüterindustrie	2491 602	2526 832	2523 941	2624 557	2640 820	2658 125	2667 457
31	Stahlbau (einschl. Leichtmetallbau)	174 194	176 905	178 183	183 007	184 451	185 548	187 253
3110	davon: Stahlhoch-, Stahlbrücken- und Stahlwasserbau (einschl. Leichtmetallbau)	67 725	68 545	69 443	70 782	71 526	71 219	72 003
3120	Weichenbau	3 157	3 238	3 236	3 572	3 661	3 746	3 808
3130	Waggonbau	24 673	24 476	24 130	24 098	23 994	23 685	23 339
3140	Feld- und Industriebahnbau	3 058	3 139	3 351	3 316	3 430	3 497	3 857
3150	Dampfessel-, Behälter- und Rohrleitungsbau	50 244	51 217	51 381	55 752	56 092	57 049	57 550
3160	Montage und Reparatur von Wärme-, Lüftungs- und gesundheitstechnischen Anlagen	25 337	26 290	26 642	25 487	25 748	26 352	26 696
32	Maschinenbau	784 088	797 317	796 714	828 584	830 256	834 553	834 186
33	Fahrzeugbau	310 943	314 296	310 852	322 608	323 337	324 145	324 145
3311	davon: Kraftwagenindustrie (einschl. Herstellung von Motoren und Straßenausmaschinen)	163 956	169 054	167 086	176 046	177 545	179 527	180 138
3317	Kraftwagenindustrie (einschl. Herstellung von Motoren und Mopeds)	25 950	25 280	23 237	22 673	21 112	20 700	20 361
3330	Herst. von Kraftfahrzeugteilen und -zubehör	66 540	66 916	68 159	67 211	67 960	67 072	67 231
3341	H.v. Aufbauten (z.B. Karosserien) u. Anhängern	28 417	27 800	26 992	28 448	28 515	28 526	28 396
3347	Gespannfahrzeugbau	4 663	4 685	4 666	4 828	4 330	4 993	1 976
3350	Fahrrad- und Kinderwagenindustrie	8 536	8 028	8 484	8 484	8 249	8 068	7 837
3390	Kfz.- und Fahrrad-Reparaturwerkstätten	15 881	15 281	15 724	17 918	18 026	18 259	18 206
34	Schiffbau	91 330	93 552	93 266	100 302	103 241	103 483	103 701
35	Luftfahrzeugbau	454	246	250	2 160	2 518	4 216	5 331
36	Elektrotechnische Industrie	517 687*	526 971*	528 221*	553 965	559 951	568 137	573 598
37	Feinmechanische und optische sowie Uhrenindustrie	137 417	138 670	138 500	142 586	143 125	143 549	143 897
3710	davon: Optische Industrie	22 226	22 505	22 461	23 735	23 721	23 318	23 432
3720	Foto-, projektions- u. kinotechn. Industrie	38 465	38 856	38 947	39 947	40 275	40 826	40 786
3750	Feinmechanische Industrie	31 800	32 271	32 026	32 758	32 834	33 025	33 153
3760	Medizinmechanische und orthopädisch. Ind.	9 735	9 796	9 715	10 043	10 137	10 181	10 160
3770	Uhrenindustrie	35 191	35 242	35 351	36 103	36 158	36 199	36 366
3020	Stahlverformung	123 594	124 498	123 592	125 107	125 659	126 218	126 321
38	Eisen-, Blech- und Metallwarenindustrie	351 895	354 377	354 363	366 238	368 282	368 276	369 025
3830	davon: Heis- und Kochgeräte-Industrie	28 545*	28 733*	28 780*	33 211	33 274	33 389	33 824
3841	Blechwarenindustrie				89 016	88 983	88 731	89 145
3847	Feinblechpackungsindustrie	106 396	108 477	108 827	122 145	123 249	123 713	123 647
3850	Schloß- und Beschlagindustrie	34 723	34 814	34 692	36 564	36 593	36 827	36 892
3860	Fahrrad- und Kfz.-Teile-Industrie	36 092	35 564	35 500	34 245	34 185	33 876	33 937
3870	Schneidwaren- und Besteckindustrie	22 528	22 429	22 503	22 781	22 703	22 687	22 761
3881	Metallwarenindustrie				59 230	59 660	59 997	60 046
3887	Metallkurzwarenindustrie	89 854	90 304	90 815	93 727	93 799	93 915	93 635
3891	Werkzeugindustrie	29 775	30 000	29 598	30 919	31 408	30 644	30 540
3895	Sportwaffenindustrie	3 982	4 056	4 098	4 400	4 428	4 497	4 598

* Vgl. Vorbemerkung Ziffer 4.- 1) Einschl., 2) ohne Beschäftigte von Kohlenwertstoffbetrieben, die dem Steinkohlenbergbau angeschlossen sind.

noch: B. Beschäftigte, Arbeiterstunden, Löhne und Gehälter

noch: 2. Beschäftigte in zeitlicher Entwicklung nach beteiligten Industriegruppen und -zweigen

Nr.	Industriegruppe und -zweig	1956			1957			
		Jahresdurchschnitt	August	September	Juni	Juli	August	September
	Verbrauchswarenindustrien	1888 979	1902 167	1910 009	1910 452	1920 340	1930 995	1940 414
51	Feinkeramische Industrie	87 229	87 748	87 525	87 361	87 773	88 340	88 690
5110	davon: Porzellanindustrie	35 930	36 181	36 247	36 013	36 108	36 350	36 602
5130	Steingut- und Feinstzeugindustrie	8 781	8 789	8 831	8 755	8 787	8 833	8 913
5140	Ton- und Pfäferwarenindustrie	2 209	2 179	2 199	2 328	2 266	2 266	2 291
5150	Sanitärkeramische Industrie	5 395	5 459	5 453	5 894	5 933	5 946	5 945
5160	Herstellung von technischer und chemisch-technischer Keramik	14 060	14 146	13 925	13 302	13 398	13 547	13 511
5170	Baukeramische Industrie	12 262	12 250	12 292	12 026	12 127	12 233	12 163
5190	Schleifmittelindustrie	8 592	8 744	8 578	9 043	9 154	9 165	9 265
52	Glasindustrie	77 625	78 541	78 297	79 789	80 616	81 038	80 606
5210	davon: Flachglaszeugende Industrie	13 660	13 782	14 412	13 629	13 714	13 835	13 944
5220	Hohlglaszeugende Industrie	43 766	44 143	43 227	44 828	45 389	45 419	44 790
5290	Glasverarbeitende und glasveredelnde Industrie	20 199	20 616	20 658	21 332	21 513	21 784	21 872
54	Holzverarbeitende Industrie	217 550	219 734	220 184	220 846	220 477	220 375	220 823
5410	davon: Holzbauten- und Holzbauteile-Industrie	19 093	19 560	19 817	19 306	19 293	19 326	19 572
5420	Holzmöbel- und Polstermöbelindustrie	140 103	141 387	141 981	143 022	142 447	142 533	143 260
5430	Holzverpackungsmittelindustrie	9 520	9 698	9 544	9 732	9 914	9 713	9 491
5440	Sonstige Holzwarenindustrie	29 485	29 671	29 623	29 500	29 682	29 869	29 695
5460	Korb-, Korb- und Flechtwaren-Industrie	3 823	4 000	3 857	3 821	3 822	3 738	3 729
5470	Pinsele-, Besen- und Bürstenindustrie	10 199	10 085	10 058	10 325	10 229	10 213	10 198
5480	Kork-, Schnitstoff- und Formstoffindustrie	5 327	5 333	5 304	5 140	5 090	4 983	4 978
39	Musikinstrumenten-, Spiel-, Schmuckwaren- und Sportgeräte-Industrie	63 495	65 158	66 227	60 767	61 447	62 161	63 250
3910	davon: Klavier-, Harmonium- und Orgelbau	2 953	2 936	2 954	2 997	2 994	3 040	3 072
3920	Kleinsachinstrumentenindustrie	9 765*	9 974*	10 354*	6 816	6 784	6 850	6 844
3930	Spielwarenindustrie	21 899	23 403	24 009	22 260	22 987	23 683	24 483
3940	Turn- und Sportgeräte-Industrie	4 188	4 434	4 389	4 112	4 105	4 034	4 085
3950	Schmuckwarenindustrie	21 560	21 298	21 385	21 648	21 656	21 672	21 880
3960	Edelsteinindustrie	3 130	3 113	3 136	2 934	2 923	2 902	2 886
56	Papier und Pappe verarbeitende Industrie	93 285	94 536	95 100	93 657	93 339	96 605	97 111
5611	davon: Tapetenindustrie	3 386	3 365	3 357	3 326	3 372	3 480	3 654
5620	Herstellung von Schreibwaren und Bürobedarf aus Papier und Pappe (einschl. Buchbinderei)	22 376	22 424	22 598	23 694	23 891	24 395	24 498
5630	Herstellung von Spezialpapieren und Verpackungsmitteln aus Papier und Pappe	49 800*	50 905*	50 488*	48 663	50 020	50 640	50 761
5690	Sonstige Papier und Pappe verarbeitende Industrie	17 723	17 842	18 657	17 974	18 056	18 090	18 198
57	Druckerei- und Vervielfältigungsindustrie	151 398*	153 094*	154 109*	162 002	163 173	164 490	165 434
58	Kunststoffverarbeitende Industrie	52 618*	53 308*	53 291*	62 321	63 339	64 077	64 894
61	Lederzeugende Industrie	29 563	29 193	29 233	29 451	29 721	30 063	30 281
62	Lederverarbeitende und Schuhindustrie	146 655	146 642	147 913	150 950	152 369	154 807	155 294
6210	davon: Lederverarbeitende Industrie	41 490	41 768	42 382	43 460	43 852	44 169	44 409
6250	Schuhindustrie	105 165	104 874	105 531	107 490	108 517	110 638	110 885
63	Textilindustrie	639 129	641 106	641 410	644 142	646 952	648 495	651 108
64	Bekleidungsindustrie	302 223	308 267	308 243	319 166	319 134	320 544	322 923
6411	davon: Herren- und Knabenoberbekleidungsindustrie	87 814	88 773	89 517	91 245	91 771	92 186	92 940
6412	Damen-, Mädchen- und Kinderoberbekleidungsindustrie	75 356	76 024	77 152	84 194	83 087	83 251	84 398
6420	Wäsche-Industrie (einschl. Herstellung von Haus-, Bett- und Tischwäsche)	56 027	56 698	57 213	58 631	58 878	60 496	60 982
6490	Sonstige Bekleidungsindustrie	83 026	82 772	84 367	85 096	85 398	84 611	84 603
	Wäschereien, Kleiderfärbereien und chemische Reinigungsanstalten 3)	28 209	28 840	28 471
	Nahrungs- und Genussmittelindustrien	439 837	455 220	459 083	448 632	462 628	472 603	481 728
68	Ernährungsindustrie	372 440	388 513	392 595	384 153	398 628	408 555	417 779
6811	davon: Mühlenindustrie	15 665	15 798	15 848	15 724	15 914	15 968	15 962
6813	Mehrmittelindustrie	19 065	19 277	19 057	19 524	19 764	19 683	19 599
6815	Stärke- und Kartoffeltrocknungsindustrie	4 729	4 777	4 648	4 445	4 486	4 568	4 612
6817	Bäckwarenindustrie	18 368	18 747	18 745	19 556	19 813	19 903	19 679
6821	Zuckerindustrie	16 599	15 700	17 737	14 125	14 695	14 859	21 769
6824	Obst und Gemüse verarbeitende Industrie	22 877	32 673	30 140	23 357	30 110	34 555	31 163
6827	SBwarenindustrie	59 960	61 063	66 041	60 441	60 681	65 057	71 845
6831	Molkereien und Käseereien	43 077	44 055	43 510	36 231	36 385	36 355	36 228
6835	Dauermilch-, Schmelzkäse- und Kaseinwerke	6 738	6 896	6 802	8 936	9 140	9 100	8 690
6841	Ölmühlenindustrie	8 542	8 595	8 707	6 569	6 581	6 779	6 730
6844	Margarine-Industrie	466	462	473	8 723	8 734	8 964	9 201
6847	Talgschmelzen und Schmalzsiedereien	24 005	24 257	24 554	26 078	26 061	26 393	26 485
6851	Fleischverarbeitende Industrie	13 170	14 438	15 212	10 209	11 600	13 068	14 205
6855	Fischverarbeitende Industrie	2 106	2 085	2 083	1 944	1 944	1 928	1 926
6861	Kaffee- und Tee verarbeitende Industrie	8 836	8 960	8 954	9 936	10 229	10 354	10 495
6865	Brauereien	57 597	59 827	59 198	62 713	64 945	64 900	64 081
6872	Mälzereien	3 599	3 019	3 305	3 414	3 266	3 405	3 602
6873	Alkoholfabrikation und Spiritusreinigungsanstalten	3 316	3 244	3 301	3 299	3 255	3 243	3 249
6875	Spirituosenindustrie	11 116	10 914	11 216	10 798	10 881	10 942	11 396
6877	Weinverarbeitende Industrie	4 694	4 714	4 775	4 825	4 983	4 857	4 979
6879	Mineralbrunnen-, Mineralwasser- und Limonadenindustrie	14 100	15 257	14 309	18 116	19 858	18 178	16 495
6881	Essig-, Senf-, Essensen- und Gewürzindustrie	6 001	6 146	6 145	6 361	6 578	6 833	6 779
6885	Eisgewinnung	881	937	914	884	905	867	833
6891	Futtermittelindustrie	6 933	6 972	6 921	7 420	7 312	7 282	7 284
689	Tabakverarbeitende Industrie	67 397	66 707	66 488	64 479	64 000	64 048	63 949
6911	davon: Zigaretten-, Rauch-, Kau- und Schnupftabak-Industrie	.	.	.	16 916	16 738	16 656	16 344
6941	Zigarrenindustrie	.	.	.	47 563	47 262	47 392	47 605
	Industrie insgesamt	6990 974	7097 859	7101 353	7232 338	7279 883	7327 884	7353 660

* Vgl. Vorbemerkung Ziffer 4.- 3) Ab Januar 1957 nicht mehr erfasst.

noch: B. Beschäftigte, Arbeiterstunden, Löhne und Gehälter

3. Beschäftigte Ende September 1957 nach beteiligten Industriegruppen und -zweigen und nach der Stellung im Betrieb

Nr.	Industriegruppe und -zweig	Beteiligte Betriebe bzw. Betr.-Teile	Beschäftigte						
			Inhaber und Angestellte einschließlich kaufm. Lehrlinge		Arbeiter ohne gewerbliche Lehrlinge		Gewerbliche Lehrlinge	Insgesamt ohne Heimarbeiter	
			Anzahl	insgesamt	weiblich	insgesamt	weiblich	insgesamt	insgesamt
21	Bergbau	.	62 297	6 554	577 067	9 562	33 417	672 781	16 116
2111	Steinkohlenbergbau 1)	245	46 565	4 482	464 871	5 989	30 087	541 523	10 471
2114	Braunkohlen- und Pechkohlenbergbau	97	4 967	473	40 849	571	890	46 706	1 044
2130	Eisenerzbergbau	75	2 423	274	21 150	342	907	24 480	616
2140	Metallerzbergbau	24	1 000	106	7 703	111	253	8 956	217
2150	Kali- und Steinsalzbergbau, Salinen	45	2 827	336	19 961	300	856	23 644	716
2160	Erdöl- und Erdgasgewinnung	74	3 578	678	10 591	352	327	14 496	1 030
2170	Fluspat-, Schwerepat-, Graphit- u. sonstiger Bergbau	38	317	56	3 166	148	24	3 507	204
2180	Erzindustrie	118	620	149	8 776	1 669	73	9 469	1 818
	Grundstoff- und Produktionsgüterindustrie	.	287 787	83 791	1264 766	158 850	38 727	1591 280	243 358
25	Industrie der Steine und Erden	.	32 670	8 130	231 653	8 774	3 299	267 622	16 918
2511	davon: Natursteinindustrie	1 226	5 005	1 034	41 401	576	797	47 203	1 610
2521	Sand- und Kiesindustrie	483	1 985	590	9 749	111	102	11 836	701
2527	Gewinnung und Aufbereitung von Schiefer, Kohlen, Kaolin und sonstigen Mineralien	320	1 252	276	11 769	338	146	13 167	614
2531	Zementindustrie	98	3 147	684	17 944	381	540	21 631	1 065
2532	Kalkindustrie	261	2 199	486	14 397	207	253	16 849	696
2533	Ziegelei- und Kalk-Industrie	89	500	144	2 804	178	16	3 320	322
2541	Ziegelindustrie	1 523	5 645	1 256	55 163	3 976	257	61 065	5 233
2542	Großbleichindustrie	56	556	158	4 384	108	52	4 992	266
2543	Feuerfeste Industrie	149	3 161	865	18 510	711	283	21 954	1 581
2550	Betonsteinindustrie	917	4 741	1 293	30 666	1 124	722	36 129	2 420
2561	Kalksandsteinindustrie	120	541	161	5 344	33	14	5 899	194
2562	Bims- und Bimssteinindustrie	407	1 538	404	7 723	92	22	9 283	497
2564	Isolier- und Leichtbauplattenindustrie	105	580	180	3 118	349	50	3 748	530
2565	Asbestzementindustrie	11	679	255	3 592	250	16	4 287	505
2590	Sonstige Industrien der Steine und Erden	164	1 141	344	5 089	340	29	6 259	684
27	Eisenerzindustrie	.	37 485	7 525	219 067	6 291	8 163	264 715	13 929
2710	davon: Hochofen-, Stahl- und Walzwerke	151	34 132	6 686	200 944	5 714	6 980	242 056	12 498
2740	Schmiede-, Press- und Hammerwerke	79	3 353	839	18 123	577	1 183	22 659	1 431
2910	Eisen-, Stahl- und Temperierindustrie	934	19 229	4 753	141 696	6 108	8 940	169 865	10 887
3010	Zihsereien und Kaltwalzwerke	608	11 423	3 446	63 559	8 325	1 748	76 730	11 780
28	NE-Metallindustrie	.	13 908	4 303	60 800	5 542	2 123	76 831	9 885
2810	davon: Metallhütten und Umschmelzwerke	142	4 524	1 106	20 001	937	746	25 271	2 056
2850	Metallhüttenwerke	164	9 384	3 197	40 799	4 605	1 377	51 560	7 829
2950	Metallgießereien	672	4 137	1 304	25 242	3 581	1 657	31 036	4 890
22	Mineralölverarbeitung und Kohlenwertstoffindustrie	.	7 475	1 643	21 260	1 030	866	29 601	2 682
2210	davon: Mineralölverarbeitung	116	6 040	1 358	16 371	815	646	23 057	2 181
2230	Braunkohlen- und Torfdestillation, Ölschieferverkohlung und -verarbeitung Kohlenwertstoffindustrie 2)	4	109	18	394	16	17	520	34
2250	Chemische Industrie	42	1 326	267	4 495	199	203	6 024	467
40	Chemische Industrie	.	119 439	40 356	284 169	71 612	8 798	412 406	112 433
4010	davon: Chemische Industrie (ohne Chemiefaserind.)	2 202	113 185	38 507	253 237	63 854	7 980	374 402	102 794
4090	Chemiefaserindustrie	18	6 254	1 849	30 932	7 758	818	38 004	9 639
53	SGewerke und holzverarbeitende Industrie	.	13 718	3 144	74 915	8 852	715	89 348	12 001
5310	davon: Säge- und Hobelwerke, Holzsprüher- anstalten, Parkierwerke	3 151	11 187	2 442	53 706	3 973	558	65 451	6 420
5360	Sperrholzwerte, Holzfasern- und Holzspanplattenwerke	218	2 531	702	21 209	4 879	157	23 897	5 581
55	Holzschliff, Zellst., Papier u. Pappe erzeugende Ind.	396	10 715	3 054	64 197	9 928	1 479	76 391	12 993
59	Kautschuk und Asbest verarbeitende Industrie	.	17 588	6 153	78 208	28 807	939	96 735	34 960
5910	davon: Kautschukverarbeitende Industrie	286	16 047	5 499	72 998	26 363	869	89 914	31 882
5960	Asbestverarbeitende Industrie	50	1 541	654	5 210	2 444	70	6 821	3 078
	Investitionsgüterindustrie	.	532 506	165 552	1953 041	426 110	181 910	2667 457	592 707
31	Stahlbau (einschl. Leichtmetallbau)	.	38 673	8 634	135 085	3 138	13 495	187 253	11 794
3110	davon: Stahlhoch-, Stahlbrücken- und Stahlwasserbau (einschl. Leichtmetallbau)	517	14 544	2 742	51 444	1 320	6 015	72 003	4 064
3120	Weichenbau	28	674	132	3 034	97	100	3 808	229
3130	Wagonbau	73	3 783	867	17 952	659	1 604	23 339	1 556
3140	Feld- und Industriebahnbau	32	640	156	2 922	47	295	3 857	203
3150	Dampfkessel-, Behälter- und Rohrleitungsbau	393	12 693	2 935	41 453	848	3 404	57 550	3 792
3160	Montage und Reparatur von Wärme-, Lüftungs- und gesundheitstechnischen Anlagen	465	6 339	1 802	18 280	167	2 077	26 696	1 970
32	Maschinenbau	4 986	186 504	53 157	559 974	51 412	87 708	834 186	104 830
33	Fahrzeugbau	.	52 498	14 976	257 550	23 829	14 097	324 145	38 845
3311	davon: Kraftwagenindustrie (einschl. Herstellung von Motoren und Straßenzugmaschinen)	48	27 218	7 082	147 389	9 884	5 531	180 138	16 991
3317	Kraftindustrie (einschl. Herstellung von Motoren und Mopeds)	56	4 126	1 409	15 324	1 645	911	20 361	3 059
3350	Herst. von Kraftfahrzeugteilen und -zubehör	306	11 448	3 507	53 005	9 101	2 780	67 231	12 616
3341	K.v. Aufbauten (s.B. Karosserien) u. Anhängern	185	4 387	1 269	21 391	1 070	2 618	28 396	2 340
3347	Gespannfahrzeugbau	36	318	86	1 428	14	230	1 976	100
3350	Fahrrad- und Kindervanindustrie	119	1 290	495	6 250	1 682	297	7 837	2 157
3390	Kfz.- und Fahrrad-Reparaturwerkstätten	180	3 711	1 128	12 765	453	1 730	18 206	1 582
34	Schiffbau	.	10 958	2 217	83 858	1 051	8 885	103 701	3 278
35	Luftfahrzeugbau	.	1 349	322	3 796	333	186	5 331	655
36	Elektrotechnische Industrie	2 317	136 958	46 669	410 152	170 188	26 488	573 598	217 100
37	Feinmechanische und optische sowie Uhrenindustrie	.	25 365	10 024	109 658	50 863	8 874	143 897	61 196
3710	davon: Optische Industrie	190	4 373	1 669	17 635	7 907	1 424	23 432	9 602
3720	Foto-, projektions- u. kinotechn. Industrie	150	7 279	2 960	31 521	15 775	1 986	40 786	18 746
3750	Feinmechanische Industrie	344	6 879	2 527	23 106	8 054	3 168	33 153	10 596
3760	Medizinmechanische und orthopädisch. Ind.	184	2 178	949	7 123	3 050	859	10 160	4 082
3770	Uhrenindustrie	316	4 656	1 919	30 273	16 077	1 437	36 366	18 170
3020	Stahlverformung	1 641	19 007	6 324	101 556	22 821	5 758	126 321	29 162
38	Eisen-, Blech- und Metallwarenindustrie	.	61 194	23 249	291 412	102 475	16 419	369 025	125 847
3830	davon: Hei- und Koehgeräte-Industrie	196	5 742	1 949	26 489	3 977	1 593	33 824	5 930
3841	Blechwarenindustrie	1 388	15 601	5 549	68 201	13 506	5 343	89 145	19 078
3847	Feinblechpackungsindustrie	145	2 638	967	20 587	14 149	422	23 647	15 118
3850	Schloß- und Beschlagindustrie	479	5 945	2 315	29 130	11 024	1 817	36 892	13 343
3860	Fahrrad- und Kfz.-Teile-Industrie	431	4 992	1 759	27 501	8 503	1 444	33 937	10 266
3870	Schneidwaren- und Besteckindustrie	411	4 069	1 669	17 928	6 380	764	22 761	8 058
3881	Metallwarenindustrie	750	9 714	4 014	48 327	24 287	2 005	60 046	28 360
3887	Metallkurwarenindustrie	491	5 545	2 329	26 924	14 404	1 166	33 635	16 747
3891	Werkzeugindustrie	656	6 247	2 435	22 675	4 608	1 618	30 540	7 047
3895	Sportwaffenindustrie	34	701	263	3 650	1 637	247	4 598	1 900

1) Einschl., 2) ohne Beschäftigte von Kohlenwertstoffbetrieben, die dem Steinkohlenbergbau angeschlossen sind.

noch: B. Beschäftigte, Arbeiterstunden, Löhne und Gehälter

noch: 3. Beschäftigte Ende September 1957 nach beteiligten Industriegruppen und -zweigen und nach der Stellung im Betrieb

Nr.	Industriegruppe und -zweig	Beteiligte Betriebe bzw. Betr.-Teile	Beschäftigte						insgesamt	
			Inhaber und Angestellte einschließlich kaufm. Lehrlinge		Arbeiter ohne gewerbliche Lehrlinge		Gewerbliche Lehrlinge	insgesamt ohne Heimarbeiter		
			Anzahl	insgesamt	weiblich	insgesamt	weiblich	insgesamt	insgesamt	weiblich
	Verbrauchsgüterindustrien		269 285	105 566	1611 476	921 537	59 653	1940 414	1050 380	
51	Feinkeramische Industrie		10 944	3 715	75 977	38 249	1 769	88 690	42 071	
5110	davon: Porzellanindustrie	108	3 595	1 067	32 020	19 807	987	36 602	20 919	
5130	Steingut- und Feinsteinzeugindustrie	61	1 014	352	7 760	4 314	139	8 913	4 697	
5140	Ton- und Töpferwarenindustrie	66	300	99	1 954	924	37	2 291	1 046	
5150	Sanitärkeramische Industrie	21	681	220	5 203	1 008	61	5 945	1 228	
5160	Herstellung von technischer und chemisch-technischer Keramik	58	1 762	578	11 396	5 906	353	13 511	6 488	
5170	Baukeramische Industrie	49	1 088	325	10 943	4 274	134	12 165	4 603	
5190	Schleifmittelindustrie	86	2 504	1 074	6 701	2 016	58	9 263	3 090	
52	Glasindustrie		9 557	3 148	69 161	20 759	1 888	80 606	23 946	
5210	davon: Flachglas erzeugende Industrie	26	2 092	587	11 740	1 415	112	13 944	2 002	
5220	Hohlglas erzeugende Industrie	120	4 273	1 345	39 462	11 541	1 055	44 790	12 892	
5290	Glasverarbeitende und glasveredelnde Industrie	464	3 192	1 216	17 959	7 803	721	21 872	9 052	
54	Holzverarbeitende Industrie		28 962	9 604	186 900	46 703	4 961	220 823	56 380	
5410	davon: Holzbauten- und Holzbauteile-Industrie	571	2 764	844	16 205	2 436	603	19 572	3 288	
5420	Holzmöbel- und Polstermöbelindustrie	1 860	17 906	5 788	121 661	25 017	3 693	143 260	30 842	
5430	Holzverpackungsmittelindustrie	472	1 023	299	8 416	1 917	52	9 491	2 218	
5440	Sonstige Holzwarenindustrie	808	4 234	1 429	25 061	8 396	400	29 695	9 836	
5460	Korb-, Korb- und Flechtwaren-Industrie	135	516	210	3 176	1 715	37	3 729	1 929	
5470	Pinzel-, Besen- und Bürstenindustrie	203	1 696	704	8 345	5 054	157	10 198	5 769	
5480	Kork-, Schnitzstoff- und Formstoffindustrie	108	823	330	4 036	2 168	19	4 878	2 498	
39	Musikinstrumenten-, Spiel-, Schmuckwaren- und Sportgeräte-Industrie		9 130	4 112	51 337	29 981	2 783	63 250	34 630	
3910	davon: Klavier-, Harmonium- und Orgelbau	37	397	119	2 522	513	153	3 072	654	
3920	Kleinmusikinstrumentenindustrie	54	930	327	5 699	2 546	215	6 844	2 874	
3930	Spielwarenindustrie	394	2 948	1 351	21 133	15 299	402	24 485	16 667	
3940	Turn- und Sportgeräte-Industrie	93	693	312	3 296	1 172	96	4 085	1 485	
3950	Schmuckwarenindustrie	441	3 668	1 854	16 451	9 709	1 761	21 880	12 061	
3960	Edelsteinindustrie	179	494	149	2 236	742	156	2 886	909	
56	Papier- und Pappe verarbeitende Industrie		15 644	6 438	79 929	53 227	1 538	97 111	59 876	
5611	davon: Tapetenindustrie	33	737	297	2 860	674	57	3 654	1 971	
5620	Herstellung von Schreibwaren und Bürobedarf aus Papier und Pappe (einschl. Buchbinderei)	317	3 919	1 599	20 063	13 891	516	24 498	15 505	
5630	Herstellung von Spezialpapieren und Verpackungsmitteln aus Papier und Pappe	771	7 523	3 023	42 508	29 047	730	50 761	32 196	
5690	Sonstige Papier- und Pappe verarbeitende Industrie	334	3 465	1 519	14 498	9 615	235	18 198	11 204	
57	Druckerei- und Vervielfältigungsindustrie	2 914	31 489	11 799	121 524	42 322	12 421	165 434	54 454	
58	Kunststoffverarbeitende Industrie	933	11 106	4 552	52 635	26 000	1 153	64 894	30 561	
61	Ledererzeugende Industrie	315	3 825	1 069	26 021	6 598	435	30 281	7 671	
62	Lederverarbeitende und Schuhindustrie		18 476	7 582	133 481	84 198	3 337	155 294	93 395	
6210	davon: Ledererarbeitende Industrie	766	6 216	2 834	36 581	25 644	1 612	44 409	28 947	
6290	Schuhindustrie	744	12 260	4 748	96 900	58 554	1 725	110 885	64 448	
63	Textilindustrie	4 575	88 250	31 886	550 654	340 729	12 204	651 108	376 470	
64	Bekleidungsindustrie		41 902	21 661	263 857	232 771	17 164	322 923	270 926	
6411	davon: Herren- und Knabenoberbekleidungsindustrie	935	11 046	4 253	78 086	63 363	3 808	92 940	71 159	
6412	Damen-, Mädchen- und Kinderoberbekleidungsindustrie	1 285	11 165	6 784	66 677	61 438	6 556	84 398	74 737	
6420	Wasche-Industrie (einschl. Herstellung von Haus-, Bett- und Tischwäsche)	844	7 055	4 109	49 674	48 253	4 253	60 982	56 533	
6490	Sonstige Bekleidungsindustrie	1 582	12 636	6 515	69 420	59 717	2 547	84 603	68 497	
	Wäschereien, Kleiderfärbereien und chemische Reinigungsanstalten 3)									
	Nahrungs- und Genussmittelindustrien		103 667	37 572	372 236	187 900	5 825	481 728	225 911	
68	Ernährungsindustrie		96 919	35 106	315 300	139 500	5 560	417 779	174 802	
6811	davon: Mühlenindustrie	497	4 592	1 304	11 144	1 824	226	15 962	3 129	
6813	Nährmittelindustrie	236	6 295	2 429	13 244	8 325	60	19 599	10 758	
6815	Stärke- und Kartoffelrocknungsindustrie	42	1 196	494	3 368	778	48	4 612	1 272	
6817	Brotwarenindustrie	360	3 004	1 523	16 505	5 397	170	19 679	6 959	
6821	Zuckerindustrie	80	2 448	607	19 169	2 457	152	21 769	3 064	
6824	Obst- und Gemüse verarbeitende Industrie	536	4 828	2 004	26 242	19 527	93	31 163	21 533	
6827	Süßwarenindustrie	502	10 009	4 578	61 466	49 323	370	71 845	53 917	
6831	Molkereien und Käseereien	2 043	12 291	3 835	22 695	7 134	1 242	36 228	11 008	
6835	Dauermilch-, Schmelzkäse- und Kaseinwerke	148	2 214	899	6 432	2 719	44	8 690	3 618	
6841	Ölmühlenindustrie	43	1 643	444	5 025	389	62	6 730	834	
6844	Margarine-Industrie	38	3 350	1 098	5 797	1 945	54	9 201	3 043	
6847	Talg-, Schmalz- und Schmalzsiedereien	36	119	36	373	76	-	492	112	
6851	Fleischverarbeitende Industrie	312	5 568	2 845	20 559	7 755	358	26 485	10 681	
6855	Fischverarbeitende Industrie	212	1 863	842	12 308	9 655	34	14 205	10 502	
6861	Kaffeemittelindustrie	56	510	147	1 406	590	10	1 926	737	
6865	Kaffee- und Tee verarbeitende Industrie	178	4 831	2 245	5 664	4 375	-	10 495	6 620	
6871	Brauereien	809	14 482	3 127	47 357	5 043	2 242	64 081	8 172	
6872	Mälzereien	305	743	215	2 691	96	168	3 602	311	
6873	Alkoholbrennereien und Spiritusreinigungsanstalten	146	1 026	289	2 186	256	37	3 249	546	
6875	Spirituosenindustrie	440	5 000	2 171	6 303	3 116	93	11 396	5 287	
6877	Weinverarbeitende Industrie	118	1 746	881	3 206	1 751	27	4 979	2 632	
6879	Mineralbrunnen-, Mineralwasser- und Limonadenindustrie	572	3 834	1 103	12 615	3 982	46	16 495	5 086	
6881	Essig-, Senf-, Essensen- und Gewürzindustrie	236	3 048	1 130	3 718	2 127	13	6 779	3 260	
6885	Eisgewinnung	136	162	42	670	1	1	833	57	
6891	Futtermittelindustrie	202	2 117	818	5 157	845	10	7 284	1 664	
69	Tabakverarbeitende Industrie		6 748	2 466	56 936	48 400	265	63 949	51 109	
6911	davon: Zigaretten-, Rauch-, Kau- und Schnupftabak-Industrie	83	3 329	1 421	13 003	9 308	12	16 344	10 729	
6941	Zigarrenindustrie	329	3 419	1 045	43 933	39 092	253	47 605	40 380	
	Industrie insgesamt		1255 542	399 035	5778 586	1703 959	319 532	7353 660	2128 472	

3) Ab Januar 1957 nicht mehr erfaßt.

noch: B. Beschäftigte, Arbeiterstunden, Löhne und Gehälter

4. Beschäftigte Ende September 1957 nach beteiligten Industriegruppen und -zweigen und nach Ländern

Nr.	Industriegruppe und -zweig	Schlesw.- Holstein	Hamburg	Nieder- sachsen	Bremen	Wostf.- Westf.	Kessen	Rheinld.- Pfalz	Baden- Württbg.	Bayern	Bundes- gebiet (ohne Saarland und Berlin)	Berlin (West)
21	Bergbau											
2111	Steinkohlenbergbau 1)	a)	a)	3 527	a)	536 363	a)	a)	157	a)	541 523	-
2114	Braunkohlen- und Pechkohlenbergbau	-	-	a)	-	26 391	4 725	a)	-	9 651	46 706	-
2130	Eisenerzbergbau	-	-	11 428	-	2 653	3 247	a)	a)	2 341	24 480	-
2140	Metallergbergbau	-	-	-	-	5 482	-	726	a)	a)	8 956	-
2150	Kali- und Steinsalzbergbau, Salinen	-	-	15 605	-	a)	6 526	a)	2 300	357	23 644	-
2160	Erdöl- und Erdgasgewinnung	790	a)	12 381	-	a)	a)	152	130	a)	14 496	-
2170	Flußpat-, Schwerspat-, Graphit- u. sonstiger Bergbau	-	-	a)	-	a)	257	-	447	1 579	3 507	-
2180	Torfindustrie	a)	-	8 460	-	a)	-	-	155	389	9 469	-
	Grundstoff- und Produktionsgüterindustrie											
25	Industrie der Steine und Erden	8 498	2 863	32 936	2 363	67 872	25 490	35 340	35 068	57 192	267 622	4 130
2511	davon: Natursteinindustrie	a)	a)	3 931	-	5 136	7 103	6 947	6 373	17 173	47 203	a)
2521	Sand- und Kiesindustrie	609	a)	1 475	259	2 908	593	a)	1 983	3 078	11 836	92
2527	Gewinnung und Aufbereitung von Schiefer, Kohlen, Kaolin und sonstigen Mineralien	a)	a)	1 379	a)	1 573	1 512	5 052	125	3 470	13 167	-
2531	Zementindustrie	1 821	-	2 890	-	6 394	1 229	4 135	2 672	2 672	21 631	-
2532	Kalkindustrie	317	-	1 549	-	8 753	1 265	1 343	1 332	2 290	16 849	-
2533	Gips- und Kreide-Industrie	86	-	a)	-	225	231	a)	1 068	504	3 320	a)
2541	Ziegelindustrie	2 190	212	11 667	256	15 348	5 124	2 749	8 440	15 079	61 065	a)
2542	Grobsteinindustrie	-	-	a)	-	2 745	9 011	3 151	7 029	a)	1 914	21 954
2543	Feuerfeste Industrie	a)	-	286	-	9 546	3 468	1 449	6 675	7 870	36 129	a)
2550	Betonsteinindustrie	1 346	1 764	3 497	514	9 216	1 834	210	a)	312	5 899	-
2561	Kalksandsteinindustrie	1 113	383	1 886	a)	1 687	153	6 422	1 078	639	9 283	-
2562	Bims- und Bimssteinindustrie	a)	a)	240	a)	687	361	179	689	1 355	3 748	a)
2564	Isolier- und Leichtbauplattenindustrie	56	144	a)	a)	a)	a)	-	1 511	a)	4 287	a)
2565	Asbestwarenindustrie	a)	-	1 116	-	159	1 492	158	293	6 259	308	-
2590	Sonstige Industrien der Steine und Erden	51	181	19 066	-	222 302	3 781	9 325	1 026	a)	264 715	a)
27	Eisenschaffende Industrie	a)	-	-	-	202 999	a)	9 325	872	a)	242 056	a)
2710	davon: Hochofen-, Stahl- und Warmwalzwerke	a)	-	-	-	19 303	a)	-	154	a)	22 659	a)
2740	Schmiede-, Press- und Hammerwerke	a)	-	-	-	79 588	22 758	9 733	24 118	13 483	169 865	a)
2910	Eisen-, Stahl- und Temperelegieren	4 135	1 309	13 494	1 247	58 632	2 951	4 174	4 361	2 731	76 730	239
3010	Ziehereien und Kaltwalzwerke	a)	359	3 208	a)	144 043	56 194	36 629	34 493	374 402	10 155	
28	NR-Metallindustrie	881	3 109	10 516	-	36 503	5 138	705	10 927	9 052	76 831	2 244
2810	davon: Metallhütten und Umschmelzwerke	a)	a)	4 860	-	10 413	968	705	2 614	2 244	25 271	256
2850	Metallhüttenindustrie	a)	a)	5 656	-	26 090	4 170	-	8 313	6 808	51 560	1 988
2950	Metallgießereien	616	1 023	3 027	78	10 837	2 043	570	8 041	4 801	31 036	2 571
22	Mineralölverarbeitung und Kohlenwertstoffindustrie	1 720	7 183	3 272	932	13 595	722	491	975	711	29 601	217
2210	davon: Mineralölverarbeitung	a)	6 964	2 953	a)	9 336	129	a)	531	514	23 057	a)
2230	Braunkohlen- und Torfveredelung, Ölschieferveredelung und -verarbeitung Kohlenwertstoffindustrie 2)	-	a)	319	-	4 259	-	444	-	197	6 020	-
2250	Chemische Industrie	5 554	15 883	23 492	1 259	163 590	61 284	56 194	41 280	43 510	412 406	10 155
4010	davon: Chemische Industrie (ohne Chemiefaserind.)	a)	a)	23 492	1 259	144 043	56 194	36 629	34 493	374 402	10 155	
4090	Chemiefaserindustrie	a)	a)	-	-	19 907	-	4 651	9 017	38 004	a)	
53	Sägewerke und holzverarbeitende Industrie	2 398	1 418	12 399	1 434	18 742	7 185	7 923	16 056	21 793	89 348	115
5310	davon: Säge- und Hobelwerke, Holzimpregnieranstalten, Furnierwerke	a)	a)	7 468	a)	11 406	5 551	5 061	13 395	17 827	65 451	115
5360	Sperrholzwerke, Holzfasern- und Holzspanplattenwerke	a)	a)	4 931	a)	7 336	1 634	2 862	2 661	3 966	23 897	-
55	Holzschnitt-, Zellulose-, Papier u. Papp erzeugende Ind.	a)	a)	6 933	-	21 685	5 189	4 681	19 165	16 224	15 351	a)
59	Kautschuk und Asbest verarbeitende Industrie	1 650	12 671	24 505	211	16 147	18 146	3 849	11 968	7 588	96 735	1 498
5910	davon: Kautschukverarbeitende Industrie	a)	a)	23 709	a)	15 121	17 636	a)	10 128	6 933	89 914	1 253
5960	Asbestverarbeitende Industrie	a)	a)	796	a)	1 026	510	a)	1 840	655	6 821	245
	Investitionsgüterindustrie											
31	Stahlbau (einschl. Leichtmetallbau)	3 348	8 704	15 432	2 430	99 028	17 674	6 282	17 088	17 267	187 253	14 984
3110	davon: Stahlhoch-, Stahlbrücken- und Stahlwasserbau (einschl. Leichtmetallbau)	1 977	2 637	4 908	577	37 479	8 643	2 531	7 515	5 736	72 003	5 142
3120	Weichenbau	-	1 135	-	-	2 006	-	-	-	-	3 808	242
3130	Waggonbau	123	a)	4 207	a)	9 230	2 995	360	1 393	3 993	23 339	4 399
3140	Feld- und Industriebahnbau	-	a)	-	-	3 575	a)	a)	a)	a)	3 857	-
3150	Dampfessel-, Behälter- und Rohrleitungsbau	271	a)	a)	a)	38 424	2 709	a)	3 559	4 244	57 550	1 695
3160	Montage und Reparatur von Wärme-, Luftungs- und gesundheitstechnischen Anlagen	977	3 055	2 351	229	8 314	3 013	1 356	4 199	3 222	26 696	3 506
32	Maschinenbau	20 858	27 740	69 367	12 210	282 287	77 121	33 100	191 744	119 759	834 186	36 907
33	Fahrzeugbau	1 167	3 990	56 019	20 362	49 050	44 167	5 003	96 753	47 634	324 145	5 126
3311	davon: Kraftwagenindustrie (einschl. Herstellung von Motoren und Straßenzugmaschinen)	a)	a)	41 492	18 261	19 263	33 389	-	49 004	16 856	180 138	a)
3317	Kraftwagenindustrie (einschl. Herstellung von Motoren und Wepeds)	a)	a)	-	-	1 196	833	-	6 435	11 238	20 361	a)
3330	Herst. von Kraftfahrzeugteilen und -zubehör	306	a)	6 777	a)	14 124	7 036	540	27 126	9 576	67 231	2 246
3341	H.v. Aufbauten (s.B. Karosserien) u. Anhängern	292	626	4 909	417	8 645	433	1 187	8 319	3 568	28 396	644
3347	Gespannfahrzeugaufbau	-	-	4	-	455	215	a)	308	503	1 976	-
3350	Fahrrad- und Kinderwagenindustrie	a)	-	810	-	3 313	700	-	529	2 448	7 837	-
3390	Kfs.- und Fahrrad-Reparaturwerkstätten	256	1 155	1 259	570	2 054	1 560	2 875	5 032	3 445	18 206	2 119
34	Schiffbau	28 100	34 556	10 446	20 422	5 057	832	1 523	1 320	1 445	103 701	704
35	Luftfahrzeugbau	-	-	-	-	-	-	-	119	1 695	5 331	-
36	Elektrotechnische Industrie	10 203	21 933	40 942	6 992	145 037	54 897	10 508	140 700	142 386	573 598	95 959
37	Feinmechanische und optische sowie Uhrenindustrie	4 337	3 138	11 974	103	9 286	17 444	2 263	69 343	26 009	143 897	7 143
3710	davon: Optische Industrie	a)	a)	2 093	-	956	5 822	173	7 850	5 160	23 432	1 484
3720	Foto-, projektions- u. kinotechn. Industrie	1 123	863	5 512	-	2 256	6 401	1 466	10 595	12 570	40 786	1 773
3750	Feinmechanische Industrie	1 190	1 612	3 879	105	4 332	4 199	593	12 960	4 285	33 153	2 804
3760	Medizinmechanische und orthopädisch. Ind.	a)	a)	-	-	676	a)	a)	4 959	761	10 160	1 029
3770	Uhrenindustrie	-	-	-	-	66	a)	a)	32 979	3 233	36 366	53
38	Stahlverformung	286	1 134	5 209	30	79 751	6 161	1 446	22 286	9 958	126 321	3 003
3830	Eisen-, Blech- und Metallwarenindustrie	5 499	8 395	20 675	2 916	182 720	30 937	11 512	69 290	37 081	369 025	8 464
3841	davon: Blech- und Kochgeräts-Industrie	610	588	4 212	-	12 003	7 112	1 075	6 199	2 033	33 824	301
3841	Blechwarenindustrie	1 533	2 080	4 966	-	44 185	8 303	4 494	15 189	8 001	89 145	3 883
3847	Feinblechpackungsindustrie	2 416	2 865	7 857	a)	a)	a)	1 972	2 850	1 474	23 647	180
3850	Schloß- und Beschlagindustrie	70	a)	356	a)	29 516	a)	372	4 062	778	36 892	769
3860	Fahrrad- und Kfs.-Teile-Industrie	110	a)	423	a)	17 013	3 892	375	6 410	5 650	33 937	258
3870	Schneidwaren- und Besteckindustrie	100	a)	a)	1 561	15 704	248	a)	4 380	a)	22 761	a)
3881	Metallwarenindustrie	103	2 250	1 915	a)	15 372	6 564	a)	20 609	10 652	60 046	a)
3887	Metallwarenindustrie	122	a)	a)	-	23 252	1 363	209	3 983	4 196	33 635	900
3891	Werkzeugindustrie	a)	482	200	a)	22 268	1 263	860	3 934	1 518	30 540	116
3895	Sportwarenindustrie	a)	-	a)	a)	-	-	-	1 674	a)	4 599	a)

1) Einschl., 2) ohne Beschäftigte von Kohlenwertstoffbetrieben, die dem Steinkohlenbergbau angeschlossen sind. - Anmerkung a) siehe Seite 13.

noch: B. Beschäftigte, Arbeiterstunden, Löhne und Gehälter

noch: 4. Beschäftigte Ende September 1957 nach beteiligten Industriegruppen und -zweigen und nach Ländern

Nr.	Industriegruppe und -zweig	Schlesw.-Holstein	Hamburg	Niedersachsen	Bremen	Nordrh.-Westf.	Hessen	Rheinl.-Pfalz	Baden-Württg.	Bayern	Bundesgebiet (ohne Saarland und Berlin)	Berlin (West)
Verbrauchsgüterindustrie												
51	Feinkeramische Industrie	2 716	a)	4 896	a)	11 654	4 551	8 076	4 730	48 634	88 690	844
5110	davon: Porzellanindustrie	-	-	a)	-	a)	813	1 061	749	32 732	36 602	a)
5130	Steingut- und Feinsteinzeugindustrie	a)	-	897	-	428	817	3 300	a)	2 009	8 913	-
5140	Ton- und Pfäferwareindustrie	57	a)	102	-	a)	a)	1 027	537	188	2 291	-
5150	Sanitärkeramische Industrie	a)	-	-	-	3 276	a)	-	a)	445	5 945	-
5160	Herstellung von technischer und chemisch-technischer Keramik	-	-	a)	-	1 698	217	a)	- 252	10 551	13 511	a)
5170	Baukeramische Industrie	1 760	a)	1 352	a)	1 920	a)	2 189	665	2 138	12 165	a)
5190	Schleifmittelindustrie	a)	a)	1 660	-	3 711	1 003	315	468	571	9 263	a)
52	Glasindustrie	804	517	7 391	-	33 295	4 089	4 894	7 413	21 403	80 606	1 910
5210	davon: Flachglaszeugende Industrie	-	-	a)	-	9 743	a)	a)	a)	1 858	13 944	-
5220	Hohlglaszeugende Industrie	561	a)	a)	-	17 325	a)	3 120	a)	13 058	44 790	1 343
5290	Glasverarbeitende und glasveredelnde Industrie	243	a)	1 072	-	6 227	2 053	a)	4 554	6 487	21 872	567
54	Holzverarbeitende Industrie	3 784	2 550	26 641	1 933	63 335	16 308	10 425	51 028	44 739	220 823	3 828
5410	davon: Holzbauteil- und Holzbauteile-Industrie	799	620	1 453	64	4 224	1 853	1 070	4 825	4 664	11 572	887
5420	Holz- und Holzwerkstoffindustrie	1 570	685	17 437	1 182	50 453	9 725	6 606	31 308	24 294	143 260	1 998
5430	Holzverpackungsmittelindustrie	149	a)	1 243	272	a)	679	530	2 534	2 124	9 491	228
5440	Sonstige Holzwarenindustrie	463	220	4 020	167	5 061	2 533	993	8 460	7 778	29 695	552
5460	Korb-, Korb- und Flechtwaren-Industrie	99	531	265	a)	365	a)	246	100	1 859	3 729	a)
5470	Pinzel-, Besen- und Bürstenindustrie	621	a)	1 422	a)	1 175	1 231	388	2 757	2 348	10 198	a)
5480	Kerk-, Schnittstoff- und Formstoffindustrie	85	147	801	-	a)	a)	592	1 044	1 672	4 078	78
59	Musikinstrumenten-, Spiel-, Schmuckwaren- und Sportgeräte-Industrie	a)	436	1 282	a)	3 023	2 244	5 004	31 662	19 477	63 250	1 274
3910	davon: Klavier-, Harmonium- und Orgelbau	-	a)	632	a)	307	-	-	1 364	a)	3 072	a)
3920	Kleinsmusikinstrumentenindustrie	a)	a)	-	-	-	891	-	a)	1 882	6 844	a)
3930	Spielwarenindustrie	a)	a)	448	-	1 612	421	444	7 242	14 207	24 483	492
3940	Turn- und Sportgeräte-Industrie	a)	a)	a)	-	883	132	151	969	1 740	4 085	a)
3950	Schmuckwarenindustrie	a)	a)	a)	-	a)	397	2 551	17 582	1 171	21 880	a)
3960	Edelsteinindustrie	-	-	-	-	-	403	1 858	a)	-	2 886	a)
56	Papier und Pappe verarbeitende Industrie	2 395	4 696	9 164	187	30 537	6 508	5 281	23 442	14 701	97 111	5 561
5610	davon: Tapetenindustrie	-	a)	1 266	-	1 400	a)	-	528	-	3 654	-
5620	Herstellung von Schreibwaren und Bürobedarf aus Papier und Pappe (einschl. Buchbinderei)	489	1 383	1 967	a)	8 758	a)	1 450	5 584	3 850	24 498	2 550
5630	Herstellung von Spezialpapieren und Versuchsmitteln aus Papier und Pappe	1 522	2 755	4 832	139	14 725	4 758	2 750	12 102	7 178	50 761	a)
5690	Sonstige Papier und Pappe verarbeitende Industrie	584	a)	1 099	a)	5 654	516	1 081	5 228	3 673	18 198	a)
57	Druckerei- und Vertriebsmittelindustrie	5 685	10 253	15 265	2 518	44 619	18 994	6 274	30 707	31 119	165 434	11 783
58	Kunststoffverarbeitende Industrie	344	a)	6 161	a)	20 522	6 860	4 755	12 087	12 136	64 894	2 747
5810	Lederzeugende Industrie	a)	a)	1 337	-	4 294	3 863	3 387	12 032	2 271	30 281	103
5820	Lederverarbeitende und Schuhindustrie	1 609	a)	6 642	a)	22 889	23 932	37 666	36 102	26 189	155 294	2 153
6210	davon: Lederverarbeitende Industrie	a)	a)	2 380	a)	6 888	13 458	4 280	7 655	9 542	44 409	1 324
6250	Schuhindustrie	a)	a)	4 262	-	16 301	10 474	33 386	28 447	16 647	110 885	829
63	Textilindustrie	11 613	5 737	44 804	7 472	241 137	29 136	14 299	175 357	120 953	651 108	5 729
64	Bekleidungsindustrie	7 610	6 469	29 536	2 059	109 258	27 217	10 294	54 769	75 711	322 923	24 826
6411	davon: Herren- und Knabenoberbekleidungsindustrie	1 857	1 464	9 750	560	30 093	8 508	1 890	9 713	29 105	92 940	2 547
6412	Damen-, Mädchen- und Kinderoberbekleidungsindustrie	3 465	2 387	5 680	854	29 721	8 899	3 647	11 927	17 818	84 398	17 468
6420	Wäsche-Industrie (einschl. Herstellung von Haus-, Bett- und Tischwäsche)	918	372	5 337	344	26 242	3 825	1 862	10 048	12 034	60 982	1 239
6490	Sonstige Bekleidungsindustrie	1 370	2 246	8 769	301	23 202	5 985	2 895	23 081	16 754	84 603	3 572
	Wäschereien, Kleiderfärbereien und chemische Reinigungsanstalten	-	-	-	-	-	-	-	-	-	-	-
Nahrungs- und Genussmittelindustrie												
68	Ernährungsindustrie	25 790	30 018	59 659	13 694	118 153	28 464	19 095	53 071	69 835	417 779	20 576
6811	davon: Mühlenindustrie	1 185	a)	1 915	a)	4 863	927	1 043	2 408	2 338	15 962	500
6813	Mehrmittelindustrie	89	1 052	2 785	166	3 152	1 439	590	8 225	2 101	19 599	296
6815	Stärke- und Kartoffeltrocknungsindustrie	311	a)	559	-	2 138	-	-	a)	743	4 612	-
6817	Backwarenindustrie	1 566	1 758	2 157	268	9 141	1 380	363	1 697	1 349	19 679	2 584
6821	Zuckerindustrie	656	-	10 222	-	4 896	1 469	a)	a)	a)	21 769	-
6824	Obst- und Gemüse verarbeitende Industrie	3 672	646	7 625	161	4 982	2 521	2 137	5 163	4 256	31 163	343
6827	SGSwarenindustrie	4 913	4 532	8 027	1 227	32 137	4 127	861	6 929	9 092	71 845	5 039
6831	Molkereien und Käseereien	2 469	325	5 161	261	6 479	3 781	1 524	5 015	11 213	36 228	a)
6835	Dauermilch-, Schmelzkäse- und Kaseinwerke	657	a)	951	a)	985	829	230	755	3 777	8 690	a)
6841	Ölmühlenindustrie	-	2 931	a)	-	a)	-	100	659	a)	6 730	a)
6844	Margarine-Industrie	404	2 411	1 750	a)	3 129	-	-	a)	763	9 201	a)
6847	Falgewinnung und Schmalziedereien	a)	a)	a)	a)	94	a)	-	49	99	492	49
6851	Fleischverarbeitende Industrie	3 041	1 800	4 348	a)	9 056	1 084	a)	1 696	4 721	26 483	2 574
6855	Fischverarbeitende Industrie	3 041	3 964	3 553	2 521	931	64	a)	56	a)	14 205	216
6861	Kaffee- und Tee verarbeitende Industrie	33	31	67	11	a)	a)	50	708	549	1 926	a)
6865	Brauerien	792	2 409	722	4 187	1 835	256	22	57	215	10 495	a)
6871	Mälzereien	762	2 412	3 495	1 907	16 807	3 980	4 516	9 788	20 414	64 081	a)
6872	Alkoholvereinerungen und Spirituereinigungsanstalten	241	a)	480	a)	1 098	238	63	590	299	3 249	-
6875	Spirituosenindustrie	394	1 288	a)	270	a)	716	980	780	1 059	11 396	1 829
6877	Weinverarbeitende Industrie	25	89	81	46	157	2 082	1 502	667	330	4 979	180
6879	Mineralbrunnen-, Mineralwasser- und Limonadenindustrie	409	704	1 636	197	3 847	2 940	2 329	2 573	1 860	16 495	731
6881	Essig-, Senf-, Essensen- und Gewürzindustrie	123	319	1 078	199	1 999	338	399	1 488	836	6 779	476
6885	Ziegelerzeugung	31	a)	73	a)	97	78	71	133	110	833	55
6891	Futtermittelindustrie	836	858	1 001	661	2 383	a)	a)	406	894	7 284	85
69	Tabakverarbeitende Industrie	1 553	4 008	2 732	2 059	13 589	6 213	2 524	25 825	5 446	63 949	1 725
6911	davon: Zigaretten-, Rauch-, Kau- und Schnupftabak-Industrie	a)	4 008	1 216	a)	a)	138	1 439	2 063	2 198	16 344	1 725
6941	Zigarrenindustrie	a)	-	1 516	a)	a)	6 075	1 085	23 762	3 248	47 605	-
Industrie insgesamt		171 502	224 449	658 107	105 984	2851 327	598 712	343 231	1303 747	1096 601	7353 660	281 084

3) Ab Januar 1957 nicht mehr erfasst. - a) Aus Gründen der Geheimhaltung betrieblicher Einzelangaben nicht veröffentlicht, aber in der Gesamtsumme enthalten.

noch: B. Beschäftigte, Arbeiterstunden, Löhne und Gehälter

5. Geleistete Arbeiterstunden in zeitlicher Entwicklung nach **hauptbeteiligten** Industriegruppen und -zweigen
in 1000 Stunden

Nr.	Industriegruppe und -zweig	1956			1957				Januar bis September	
		Monatsdurchschnitt	August	September	Juni	Juli	August	September	1956	1957
21	Bergbau	101 531	103 562	99 125	90 733	102 250	97 264	91 412	909 927	889 058
2111	Steinkohlenbergbau	88 408*	89 619*	85 715*	70 969	80 350	75 939	71 255	791 504*	770 478
2114	Braunkohlen- und Pechkohlenbergbau	3 648*	3 745	3 617	6 726	7 115	7 525	7 156	32 582	33 549
2130	Eisenerzbergbau	1 550	1 572	1 529	3 511	3 806	3 806	3 806	13 972	13 185
2150	Kali- und Steinsalzbergbau, Salinen	3 852	3 985	3 699	1 341	1 516	1 420	1 296	34 844	33 501
2160	Erdöl- und Erdgasgewinnung	2 096*	2 126*	2 173*	2 127	2 147	2 164	2 176	10 998*	19 218
2170	Fluorapat-, Schwefapat-, Graphit- u. sonstiger Bergbau	523	509	516	461	551	538	510	4 664	4 744
2180	Torfindustrie	1 453*	2 006*	1 876*	2 162	2 343	2 126	1 734	13 363*	14 383
	Grundstoff- und Produktionsgüterindustrie	254 080	244 868	235 211	213 271	235 776	229 926	223 777	2104 089	2040 657
25	Industrie der Steine und Erden	45 699	52 991	49 217	44 110	48 283	47 067	44 411	411 349	393 066
27	Eisenschaffende Industrie	45 300	46 105	45 153	40 299	45 286	44 324	42 924	405 510	399 891
2710	davon: Hochofen-, Stahl- und Warmwalzwerke	43 079	43 767	42 909	38 407	43 176	42 277	40 878	385 438	380 758
2740	Schmelz-, Press- und Hammerwerke	2 221	2 338	2 244	1 892	2 110	2 047	2 046	20 072	19 133
2910	Eisen-, Stahl- und Tempergießereien	22 967*	23 523*	22 670*	19 960	21 542	21 316	20 886	207 788*	193 133
3010	Ziehereien und Kaltwalzwerke	10 472	10 669	10 461	9 598	10 459	10 202	9 915	94 980	91 412
28	FE-Metallindustrie	11 351	11 407	11 209	10 073	11 086	10 758	10 569	102 774	97 174
2810	davon: Metallhütten und Umsetzwerke	4 083	4 081	4 019	3 593	3 816	3 739	3 626	36 674	34 541
2850	Metallhalbzeugwerke	7 268	7 326	7 190	6 480	7 270	7 019	6 943	66 100	62 633
2950	Metallgießereien	3 381	3 525	3 214	2 934	3 311	3 210	3 140	31 250	28 321
2210	Mineralölverarbeitung und Kohlenwertstoffindustrie	4 264	4 309	4 155	3 791	4 165	3 970	3 941	37 996	37 230
2230	davon: Mineralölverarbeitung	3 463*	3 481*	3 357*	3 065	3 373	3 188	3 200	30 840*	30 240
	Braunkohlen- und Torfverdestillation, Olschiefervereschmelzung und -verarbeitung	801*	828*	798*	726	792	782	741	7 156*	6 990
40	Chemische Industrie	50 237	50 435	48 981	45 772	50 978	49 005	48 954	449 315	446 776
53	Sägewerke und holzverarbeitende Industrie	14 490	15 634	14 637	13 542	14 726	14 280	13 680	130 430	125 681
5310	davon: Säge- und Hobelwerke, Holzimprägnieranstalten, Furnierwerke	.	.	.	10 710	11 643	11 211	9 713	.	97 884
5360	Sperrholzwerke, Holzfaser- und Holzspanplattenwerke	.	.	.	2 832	3 083	3 069	3 967	.	27 797
55	Holzschnitz-, Zell-, Papier u. Pappe erzeugende Ind.	13 288	13 667	13 092	11 977	13 371	13 343	12 852	118 739	117 749
59	Kautschuk und Asbest verarbeitende Industrie	12 631	12 603	12 422	11 215	12 569	12 451	12 255	113 958	110 224
	Investitionsgüterindustrie	379 741	382 614	379 488	355 805	374 475	369 761	376 635	3433 092	3343 599
31	Stahlbau (einschl. Leichtmetallbau)	27 332	28 550	27 682	25 769	27 179	27 717	26 607	244 508	241 616
32	Maschinenbau	119 555	120 940	118 883	110 096	118 558	115 051	114 685	1082 633	1044 897
33	Fahrzeugbau	46 380	46 116	44 993	45 210	43 359	44 767	48 277	421 819	410 375
34	Schiffbau	16 862	17 898	17 708	16 553	17 695	17 331	18 742	157 937	153 415
35	Luftfahrzeugbau	72	43	38	185	218	359	547	389	2 212
36	Elektrotechnische Industrie	75 153*	76 262*	76 835*	72 500	75 192	76 268	77 498	674 729*	673 351
37	Feinmechanische und optische sowie Uhrenindustrie	21 028	19 793	21 038	18 674	19 497	18 450	20 402	189 013	177 785
3020	Stahlverformung	18 683	18 582	18 306	16 699	18 449	17 457	17 492	170 478	160 214
38	Eisen-, Blech- und Metallwarenindustrie	54 676	54 430	54 005	50 119	54 328	52 361	52 385	491 586	479 734
3830	davon: Blech- und Kochgeräte-Industrie	4 937*	4 990*	5 050*	4 650	4 907	4 984	4 798	44 056*	44 961
3841	Blechwarenindustrie	16 363	16 969	16 359	13 130	13 728	13 735	13 583	146 636	143 782
3847	Feinblechpackungsindustrie	5 883	5 706	5 747	5 311	5 906	5 399	5 699	53 161	51 471
3850	Schloß- und Beschlagindustrie	5 417	5 225	5 036	4 918	5 321	4 980	4 958	50 094	46 029
3860	Fahrrad- und Kfz.-Teile-Industrie	3 208	3 025	3 130	2 898	2 967	2 875	3 056	28 610	27 748
3870	Schneidwaren- und Besteckindustrie	14 196	14 057	14 123	8 170	8 865	8 734	8 794	126 809	125 574
3881	Metallwarenindustrie	4 040	3 845	3 954	3 635	3 978	3 533	3 643	36 532	34 593
3887	Metallkurwarenindustrie	632	633	606	567	661	420	646	5 688	5 576
3891	Werkzeugindustrie	296 702	296 962	296 636	254 575	281 409	280 299	284 270	2636 750	2560 501
3895	Sportwaffenindustrie	14 048	14 332	13 595	11 965	13 453	13 022	12 852	125 743	118 734
51	Feinkeramische Industrie	13 186	13 511	12 960	12 117	13 054	13 237	12 365	117 388	116 182
52	Glasindustrie	36 548	37 589	36 513	32 642	35 421	34 355	34 851	324 571	315 927
54	Holzverarbeitende Industrie	9 744	9 975	10 160	8 409	9 085	9 065	9 361	86 528	80 142
39	Musikinstrumenten-, Spiel-, Schmuckwaren- und Sportgeräte-Industrie	489	471	489	446	443	474	461	4 346	4 274
3910	davon: Klavier-, Harmonium- und Orgelbau	1 395*	1 316*	1 461*	935	998	973	973	12 121*	8 976
3920	Kleinsmusikinstrumentenindustrie	3 243	3 571	3 623	3 026	3 457	3 352	3 522	28 755	27 765
3930	Spielwarenindustrie	643	698	645	583	630	580	572	5 778	5 589
3940	Turn- und Sportgeräte-Industrie	3 450	3 403	3 418	2 927	3 331	3 215	3 335	30 813	29 214
3950	Schmuckwarenindustrie	522	516	524	466	477	453	455	4 715	4 324
3960	Edelsteinindustrie	14 504*	15 066*	14 515*	12 911	14 581	14 620	14 118	127 850*	126 986
56	Papier und Pappe verarbeitende Industrie	23 330*	23 827*	23 072*	21 035	23 414	23 524	23 473	208 832*	208 110
57	Druckerei- und Vervielfältigungsindustrie	7 106*	7 354*	6 998*	7 211	8 034	7 819	7 787	63 202*	69 140
58	Kunststoffverarbeitende Industrie	5 913	5 951	5 799	5 189	6 059	6 067	5 763	52 985	52 854
61	Ledererzeugende Industrie	22 279	23 234	22 862	17 996	20 501	23 386	23 048	196 255	200 657
62	Lederverarbeitende und Schuhindustrie	6 410	6 516	6 505	5 994	6 444	6 577	6 543	56 194	57 914
6210	davon: Ledererzeugende Industrie	15 869	16 718	16 357	12 002	14 057	16 809	16 505	140 061	142 743
6250	Schuhindustrie	99 885	97 525	99 487	83 713	94 490	91 686	94 804	890 350	859 468
63	Textilindustrie	45 586	43 943	46 242	41 417	43 317	43 518	45 848	401 426	412 301
64	Bekleidungsindustrie	67 288	71 416	69 171	63 021	70 204	70 866	68 845	585 332	592 536
	Wäschereien, Kleiderfabriken und chemische Reinigungsanstalten 1)	4 573	4 655	4 433	41 620	.
	Nahrungs- und Genussmittelindustrien	57 140	61 105	59 254	54 332	60 549	61 087	59 157	494 559	506 283
68	Ernährungsindustrie	2 229	2 351	2 265	1 966	2 195	2 205	2 111	19 897	19 041
6811	davon: Mühlenindustrie	2 499	2 580	2 355	2 308	2 594	2 469	2 387	22 377	22 089
6813	Mahrmittelindustrie	733	700	678	574	599	615	608	6 362	5 884
6815	Stärke- und Kartoffeltrocknungsindustrie	3 322	3 407	3 236	3 225	3 423	3 471	3 257	29 655	29 755
6817	Bäckwarenindustrie	3 245	2 805	3 080	2 192	2 337	2 424	3 055	21 113	21 613
6821	Zuckerindustrie	3 350	5 342	4 634	2 973	4 469	5 519	4 755	27 670	29 154
6824	Obst und Gemüse verarbeitende Industrie	9 418	9 200	10 279	8 083	8 985	8 886	10 196	79 164	80 446
6827	Süßwarenindustrie	7 022	7 429	7 096	5 885	6 054	5 981	5 725	63 560	64 179
6831	Molkereien und Käseereien	1 052	1 050	1 126	913	1 605	1 586	1 415	9 392	8 902
6835	Dauermilch-, Schmelzkäse- und Käsewerke	1 014	1 004	1 078	882	1 020	987	990	9 043	8 696
6841	Ölmühlenindustrie	75	73	72	65	68	68	71	665	652
6844	Margarine-Industrie	3 830	4 105	3 744	3 967	4 086	4 208	3 927	33 788	35 874
6847	Talg-, Schmelz- und Schmalziedereien	2 204	2 503	2 625	1 476	1 739	2 171	2 306	18 693	17 243
6851	Fleischverarbeitende Industrie	263	260	257	226	268	248	252	2 361	2 289
6855	Fischverarbeitende Industrie	900	899	861	906	989	991	935	7 852	8 496
6861	Kaffee- und Tee verarbeitende Industrie	9 343	10 310	9 448	10 240	11 131	10 767	9 599	84 134	89 032
6865	Brauereien	380	329	339	376	368	366	362	3 313	3 502
6871	Mälzereien	425	433	410	401	394	415	394	3 776	3 654
6873	Alkoholbrennereien und Spiritusreinigungsanstalten	1 341	1 317	1 285	1 203	1 342	1 291	1 285	11 403	11 623
6875	Spirituosenindustrie	578	589	575	507	571	576	580	4 935	5 164
6877	Weinverarbeitende Industrie	2 093	2 423	2 005	2 760	3 506	2 861	2 200	19 314	22 541
6879	Mineralbrunnen-, Mineralwasser- und Limonadenindustrie	651	778	674	590	703	880	795	5 692	6 171
6881	Essig-, Senf-, Essensen- und Gewürzindustrie	117	146	125	112	136	151	108	1 088	9 988
6885	E									

noch : B. Beschäftigte, Arbeiterstunden, Löhne und Gehälter

6. Bruttosumme der Löhne in zeitlicher Entwicklung nach **hauptbeteiligten** Industriegruppen und -zweigen
in 1000 DM

Nr.	Industriegruppe und -zweig	1956				1957				Januar bis September	
		Monatsdurchschnitt	August	September	Juni	Juli	August	September	1956	1957	
21	Bergbau	277 284	283 976	266 600	283 840	298 570	300 900	279 929	2442 628	2628 885	
2111	Steinkohlenbergbau	248 727*	253 759*	239 985*	233 148	245 461	248 567	230 971	2193 124*	2354 092	
2114	Braunkohlen- und Pechkohlenbergbau	8 343	8 577	8 218	8 905	9 457	9 528	8 873	71 289	81 457	
2130	Eisenerzbergbau	3 781	3 934	3 714	3 630	3 971	3 733	3 404	32 987	34 056	
2140	Metallergbergbau	8 612	8 862	8 281	9 011	9 331	9 179	8 606	75 875	80 351	
2150	Kali- und Steinsalzbergbau, Salinen	4 246*	4 173*	4 201*	4 885	4 895	4 888	4 867	37 265*	42 636	
2160	Erdöl- und Erdgasgewinnung	1 072	1 108	1 056	1 132	1 180	1 184	1 094	9 401	10 314	
2170	Fluspat-, Spherpapier-, Graphit-u. sonstiger Bergbau	2 503*	3 563*	3 145*	3 948	4 342	3 881	3 217	22 687*	25 979	
2180	Torfindustrie	518 377	548 698	514 980	550 178	572 174	570 367	540 514	4593 357	4896 370	
	Grundstoff- und Produktionsgüterindustrie	92 415	108 052	99 898	101 299	106 662	105 167	98 517	821 390	852 921	
25	Industrie der Steine und Erden	121 095	125 099	119 542	133 195	136 460	136 702	129 236	1069 271	1185 764	
27	Eisenschaffende Industrie	115 495	119 128	114 021	127 536	130 519	130 741	123 654	1019 586	1133 439	
2710	davon: Hochofen-, Stahl- und Warmwalzwerke	5 600	5 971	5 521	5 659	5 941	5 961	5 602	49 685	52 325	
2740	Schmelz-, Präß- und Hammerwerke	52 586*	55 051*	51 667*	52 241	54 359	54 604	51 451	468 250*	478 650	
2910	Eisen-, Stahl- und Tempergießereien	22 609	23 961	22 662	23 318	24 890	24 733	25 283	201 329	212 139	
3010	Ziehereien und Kaltwalzwerke	25 155	26 302	24 361	25 830	26 796	26 784	25 413	223 384	231 976	
28	NE-Metallindustrie	9 353	9 555	8 930	9 833	9 597	9 623	9 130	81 852	84 828	
2810	davon: Metallhütten und Umschmelzwerke	15 802	16 747	15 431	15 927	17 199	17 161	16 283	141 532	147 148	
2850	Metallhalbzeugwerke	6 910	7 304	6 528	6 732	7 395	7 275	7 670	62 892	62 700	
2950	Metallgießereien	10 277	10 341	9 755	11 025	11 022	10 660	10 255	88 698	94 528	
2210	Mineralölverarbeitung und Kohlenwertstoffindustrie	8 538*	8 350*	8 041*	9 211	9 133	8 765	8 447	73 192*	78 348	
2230	davon: Mineralölverarbeitung	1 739*	1 991*	1 714*	1 814	1 889	1 895	1 808	15 506*	16 180	
2250	davon: Kohlenwertstoffverarbeitung	110 229	111 521	104 550	114 720	119 307	118 808	113 936	978 503	1050 834	
40	Chemische Industrie	24 107	26 840	24 982	25 357	27 005	26 762	25 264	213 077	225 897	
53	Sägewerke und holzbearbeitende Industrie										
5310	davon: Säge- und Hobelwerke, Holzimprägnieranstalten, Furnierwerke				19 853	21 090	20 684	17 435		174 148	
5360	Sperrholzwerte, Holzfasern- und Holzspanplattenwerke				5 504	5 915	6 078	7 829		51 749	
55	Holzschliff, Zellst., Papier u. Pappe ersetzende Ind.	25 985	26 636	25 236	29 024	28 462	29 120	27 477	227 621	247 173	
59	Kautschuk und Asbest verarbeitende Industrie	27 011	27 591	25 699	27 437	29 876	29 752	28 676	238 942	253 788	
	Investitionsgüterindustrie	756 666	794 164	748 039	800 362	826 288	830 956	805 684	6736 236	7167 686	
31	Stahlbau (einschl. Leichtmetallbau)	57 068	60 657	58 569	59 697	61 858	63 277	60 228	502 318	541 441	
32	Maschinenbau	242 035	253 250	238 476	249 606	261 849	259 880	249 581	2153 286	2270 684	
33	Fahrzeugbau	107 384	112 002	100 635	120 964	117 766	116 839	119 614	960 776	1024 962	
34	Schiffbau	36 456	39 549	38 722	41 157	44 569	42 872	42 739	338 679	361 002	
35	Luftfahrzeugbau	118	64	56	363	433	824	1 167	552	4 571	
36	Elektrotechnische Industrie	139 854*	147 477*	140 797*	150 878	151 937	160 111	153 762	1237 814*	1338 825	
37	Feinmechanische und optische sowie Uhrenindustrie	37 325	38 284	36 706	37 067	39 062	38 578	37 955	331 293	338 614	
3020	Stahlverformung	36 728	38 849	35 937	37 108	39 829	39 884	37 314	329 889	341 895	
38	Eisen-, Blech- und Metallwarenindustrie	99 698	104 032	98 141	103 522	108 985	108 991	103 324	881 629	945 692	
3830	davon: HeiB- und Kochgeräte-Industrie	10 004*	10 344*	10 099*	10 835	11 000	11 088	10 369	87 506*	98 223	
3841	Blechwarenindustrie	29 038	30 706	28 904	5 652	6 490	6 455	6 173	255 358	276 869	
3847	Feinblechpackungsindustrie	11 019	11 549	10 744	11 208	11 945	12 097	11 367	98 067	103 870	
3850	Schloß- und Beschlagindustrie	10 297	10 640	9 863	10 847	11 008	10 887	10 321	94 232	94 561	
3860	Fahrrad- und Kfz.-Teile-Industrie	6 066	6 102	5 930	6 138	6 561	6 526	6 213	53 262	57 083	
3870	Schneidwaren- und Besteckindustrie	23 904	24 810	23 496	15 803	16 845	17 030	16 241	210 203	228 537	
3881	Metallwarenindustrie	8 256	8 702	7 985	9 008	9 454	9 402	8 962	73 104	76 115	
3887	Metallkürwarenindustrie	1 114	1 179	1 120	1 150	1 146	1 322	1 159	9 897	10 434	
3891	Werkzeugindustrie										
3895	Sportwaffenindustrie										
	Verbrauchsgüterindustrie	475 904	504 895	474 421	494 072	521 447	528 189	505 261	4182 472	4515 175	
51	Feinkeramische Industrie	24 185	25 214	23 312	24 066	25 487	25 317	24 192	215 105	217 862	
52	Glasindustrie	23 889	25 090	23 304	25 026	25 976	26 631	24 565	209 674	225 880	
54	Holzverarbeitende Industrie	61 268	64 970	61 691	64 116	67 925	67 452	65 586	534 666	583 825	
39	Musikinstrumenten-, Spiel-, Schmuckwaren- und Sportgeräte-Industrie	14 832	15 787	14 999	14 564	15 708	15 545	15 227	129 709	132 252	
3910	davon: Klavier-, Harmonium- und Orgelbau	930	923	894	971	1 049	1 043	1 000	8 170	8 987	
3920	Kleinstmusikinstrumentenindustrie	2 198*	2 187*	2 255*	1 919	1 834	1 654	1 596	18 824*	14 993	
3930	Spielwarenindustrie	4 670	5 128	5 005	4 886	5 245	5 333	5 337	40 504	42 751	
3940	Turn- und Sportgeräte-Industrie	945	1 062	946	1 006	1 102	1 051	990	8 277	9 397	
3950	Schmuckwarenindustrie	5 338	5 520	5 131	5 323	5 722	5 689	5 585	47 227	49 370	
3960	Edelsteinindustrie	751	767	768	759	756	775	719	6 707	6 754	
56	Papier und Pappe verarbeitende Industrie	20 978*	21 918*	20 641*	21 775	23 750	24 223	23 256	181 703*	202 904	
57	Druckerei- und Vertriebsgüterindustrie	46 421*	49 810*	46 282*	49 841	52 477	56 741	53 338	406 400*	459 679	
58	Kunststoffverarbeitende Industrie	11 720*	12 428*	11 368*	13 385	14 536	14 438	13 964	102 800*	122 056	
61	Ledererzeugende Industrie	11 207	11 496	10 775	11 338	12 266	12 433	11 782	100 156	105 036	
62	Ledererzeugende und Schuhindustrie	34 408	37 129	34 238	37 547	38 997	39 960	38 548	301 930	341 960	
6210	davon: Ledererzeugende Industrie	8 753	9 053	8 856	9 264	9 829	9 915	9 809	75 809	84 760	
6250	Schuhindustrie	25 655	28 076	25 382	28 283	29 168	30 045	28 709	226 121	257 200	
63	Textilindustrie	159 880	170 399	159 451	164 981	174 550	175 268	166 366	1415 296	1510 131	
64	Bekleidungsindustrie	61 097	64 390	62 458	67 433	69 775	70 181	68 437	530 905	613 590	
	Wäschereien, Kleiderfabriken und chemische Reinigungsanstalten 1)	6 019	6 264	5 902					54 128		
	Nahrungs- und Genussmittelindustrie	108 555	115 898	110 552	116 659	127 286	128 235	121 778	926 791	1042 223	
68	Ernährungsindustrie	95 347	102 279	97 916	103 345	112 913	113 866	108 046	812 715	919 686	
6811	davon: Mhlindustrie	4 264	4 611	4 276	4 315	4 709	4 777	4 501	37 426	39 818	
6813	Mhlindustrie	4 025	4 247	3 880	4 152	4 607	4 478	4 329	35 037	38 935	
6815	Stärke- und Kartoffelrookungsindustrie	1 221	1 225	1 171	1 174	1 180	1 263	1 190	10 434	10 975	
6817	Bäckwarenindustrie	6 083	6 413	5 996	6 791	6 908	7 072	6 531	54 013	59 071	
6821	Zuckerindustrie	6 470	5 435	5 936	5 159	5 188	5 372	6 456	41 564	47 509	
6824	Obst und Gemüse verarbeitende Industrie	4 183	6 339	5 520	4 198	6 017	7 234	6 234	34 271	39 634	
6827	Süßwarenindustrie	13 001	13 252	14 198	13 150	14 906	14 460	15 576	108 899	123 101	
6831	Molkereien und Käseereien	10 570	11 273	10 746	9 823	9 966	9 789	9 452	94 751	104 126	
6835	Dauermilch-, Schmelzkäse- und Kaseinwerke	2 310	2 372	2 429	2 257	2 590	2 626	2 374	20 995	21 295	
6841	Ölmühlindustrie	2 098	2 172	2 217	2 293	2 400	2 355	2 248	18 268	20 558	
6844	Margarine-Industrie	139	146	131	141	147	145	150	1 223	1 316	
6847	Fleischverarbeitende Industrie	6 153	6 492	6 037	7 209	7 377	7 445	7 145	53 485	63 591	
6851	Fleischverarbeitende Industrie	3 235	3 723	3 848	2 499	2 860	3 568	3 773	27 031	27 733	
6855	Fischverarbeitende Industrie	446	464	438	484	502	489	456	3 901	4 286	
6861	Kaffeemittelindustrie	1 324	1 329	1 211	1 426	1 551	1 528	1 406	10 964	12 837	
6865	Kaffee und Tee verarbeitende Industrie	18 989	21 125	19 304	23 125	25 328	24 898	22 291	166 774	194 908	
6871	Brauereien	713	659	652	763	758	793	762	6 128	6 969	
6872	Mälzereien										
6873	Alkoholbrennereien und Spiritusreinigungsanstalten	785	801	745	815	852	845	792	6 793	7 302	
6875	Spirituosenindustrie	1 940	1 948								

noch: B. Beschäftigte, Arbeiterstunden, Löhne und Gehälter

7. Bruttosumme der Gehälter in zeitlicher Entwicklung nach **hauptbeteiligten** Industriegruppen und -zweigen
in 1000 DM

Nr.	Industriegruppe und -zweig	1956			1957				Januar bis September	
		Monatsdurchschnitt	August	September	Juni	Juli	August	September	1956	1957
21	Bergbau	51 924	51 375	51 301	55 579	55 278	56 550	55 532	451 584	493 362
2111	Steinkohlenbergbau	44 322*	43 943*	43 827*	42 696	42 280	43 848	42 812	385 414*	419 647
2114	Braunkohlen- und Pechkohlenbergbau	1 790	1 741	1 777	1 974	1 895	1 935	1 928	15 406	16 984
2130	Eisenerzbergbau	687	695	706	736	731	737	738	6 021	6 609
2140	Metallergbergbau	2 300	2 272	2 233	2 480	2 489	2 458	2 458	20 377	22 295
2150	Kali- und Steinsalzbergbau, Salinen	2 392*	2 298*	2 305*	2 751	2 615	2 644	2 637	20 602*	23 695
2170	Erdöl- und Erdgasgewinnung	174	171	175	194	190	193	191	1 503	1 676
2180	Fluspat-, Spherpapier-, Graphit- u. sonstiger Bergbau	259*	253*	278*	280	282	280	280	2 261*	2 456
	Grundstoff- und Produktionszweigeindustrie	175 067	173 586	172 736	189 536	190 617	187 932	189 002	1544 423	1695 381
25	Industrie der Steine und Erden	15 480	15 586	15 501	16 896	17 484	16 897	16 925	154 734	149 648
27	Eisenschaffende Industrie	29 783	30 169	30 158	32 973	32 568	32 822	33 009	262 882	293 272
2710	davon: Hochofen-, Stahl- und Warmwalzwerke	28 273	28 600	28 668	31 354	30 958	31 204	31 398	249 626	278 746
2740	Schmelz-, Press- und Hammerwerke	1 510	1 569	1 490	1 619	1 610	1 618	1 611	13 256	14 526
2910	Eisen-, Stahl- und Tempergießereien	11 146*	11 282*	11 097*	11 591	11 640	11 799	11 822	98 163*	105 092
2910	Ziehereien und Kaltwalzwerke	5 999	6 199	5 958	6 546	6 376	6 376	6 399	52 965	56 477
2810	NE-Metallindustrie	7 902	8 053	7 811	8 430	8 396	8 405	8 496	70 086	75 053
2810	davon: Metallhütten und Umschmelzwerke	2 769	2 783	2 616	2 969	2 916	2 931	2 898	24 337	26 107
2850	Metallhalbzeugwerke	5 133	5 270	5 195	5 461	5 480	5 474	5 598	45 749	48 946
2950	Metallgießereien	1 687	1 722	1 671	1 798	1 814	1 848	1 850	14 973	16 059
22	Mineralölverarbeitung und Kohlenwertstoffindustrie	5 363	5 192	5 291	5 978	5 838	5 697	5 708	46 205	50 306
2210	davon: Mineralölverarbeitung	4 434*	4 251*	4 373*	4 892	4 674	4 711	4 781	38 087*	41 725
2250	Kohlenwertstoffindustrie	929*	941*	918*	1 086	1 164	986	927	8 118*	8 581
40	Chemische Industrie	75 451	73 596	73 199	80 405	83 091	80 616	81 201	670 257	738 855
53	Sägewerk- und holzverarbeitende Industrie	4 959	4 982	5 020	5 322	5 298	5 352	5 353	43 409	46 995
5310	davon: Sägen- und Hobelwerke, Holzinprägnieranstalten, Furnierwerke	.	.	.	4 189	4 163	4 189	3 758	.	36 710
5360	Spanholzwärker, Holzfasern- und Holzspanplattenwerke	.	.	.	1 133	1 135	1 163	1 595	.	10 285
55	Holzschnitt-, Zellst., Papier u. Pappe erzeugende Ind.	7 559	7 322	7 335	9 655	7 817	7 872	7 994	66 021	72 263
59	Kautschuk und Asbest verarbeitende Industrie	9 738	9 483	9 695	10 142	10 295	10 255	10 265	84 728	91 363
	Investitionszweigeindustrie	284 541	289 233	287 522	311 666	313 454	314 384	318 871	2506 938	2788 449
31	Stahlbau (einschl. Leichtmetallbau)	21 820	22 505	22 179	23 403	23 655	23 787	23 960	193 047	210 038
32	Maschinenbau	99 288	100 900	100 174	108 736	109 809	109 608	111 141	875 479	972 115
33	Fahrgewerbe	30 600	31 539	30 949	34 185	33 393	33 601	33 929	270 107	297 128
34	Schiffbau	6 642	6 747	6 679	7 506	7 639	7 766	7 728	58 347	66 782
35	Luftfahrzeugbau	37	14	15	123	124	304	658	141	1 794
36	Elektrotechnische Industrie	75 983*	76 424*	77 090*	83 153	84 117	84 320	86 091	667 243*	754 673
37	Feinmechanische und optische sowie Uhrenindustrie	12 836	12 832	12 829	13 640	13 516	13 561	13 699	113 247	120 586
3020	Stahlverformung	9 192	9 524	9 277	9 949	10 140	10 164	10 219	81 242	89 307
38	Eisen-, Blech- und Metallwarenindustrie	28 143	28 748	28 332	30 965	31 061	31 273	31 446	248 085	276 026
3830	davon: Blech- und Koehgeräte-Industrie	2 839*	2 852*	2 822*	3 333	3 350	3 353	3 392	25 026*	29 807
3841	Blechwarenindustrie	7 975	8 167	8 067	7 384	7 346	7 523	7 526	70 115	78 589
3847	Feinblechpackungsindustrie	1 067	1 079	1 072	1 433	1 465	1 455	1 478	11 247	12 056
3850	Schloß- und Beschlagindustrie	2 818	2 936	2 875	3 107	3 141	3 179	3 199	25 017	27 783
3860	Fahrrad- und Kfz.-Teile-Industrie	2 568	2 623	2 558	2 793	2 738	2 804	2 776	22 798	24 596
3870	Schneidwaren- und Besteckindustrie	1 659	1 676	1 636	1 761	1 775	1 808	1 778	14 622	15 835
3881	Metallwarenindustrie	7 191	7 301	7 265	4 973	5 023	5 016	5 055	63 480	69 669
3887	Metallkurswarenindustrie	2 732	2 838	2 749	2 848	2 825	2 788	2 872	23 887	26 054
3891	Werkzeugindustrie	361	355	360	397	401	405	404	3 140	3 693
3895	Sportwaffenindustrie	120 712	121 222	121 860	129 823	131 715	132 428	133 732	1060 193	1165 219
	Verbrauchsgüterindustrie	120 712	121 222	121 860	129 823	131 715	132 428	133 732	1060 193	1165 219
51	Feinkeramische Industrie	5 502	5 445	5 436	4 947	5 809	5 846	5 912	48 418	50 968
52	Glasindustrie	4 740	4 647	4 674	5 090	5 130	5 252	5 191	40 728	45 672
54	Holzverarbeitende Industrie	11 124	11 197	11 366	12 518	12 609	12 712	12 776	97 407	111 078
39	Musikinstrumenten-, Spiel-, Schmuckwaren- und Sportgerätee-Industrie	3 696	3 711	3 727	3 520	3 566	3 599	3 614	32 411	31 704
3910	davon: Klavier-, Harmonium- und Orgelbau	185	186	185	202	216	209	210	1 619	1 838
3920	Kleinmusikinstrumentenindustrie	797*	812*	833*	465	463	457	472	7 000*	4 119
3930	Spielwarenindustrie	1 061	1 079	1 072	1 082	1 092	1 126	1 133	9 327	9 819
3940	Turn- und Sportgerätee-Industrie	245	251	253	274	279	278	279	2 354	2 445
3950	Schmuckwarenindustrie	1 329	1 311	1 312	1 414	1 423	1 439	1 434	11 631	12 717
3960	Edelsteinindustrie	79	72	72	83	93	90	86	680	766
56	Papier und Pappe verarbeitende Industrie	7 338*	7 359*	7 343*	7 970	8 003	8 042	8 166	64 139*	70 991
57	Druckerei- und Vertriebsverarbeitungsindustrie	14 798*	14 988*	14 944*	16 335	16 608	16 994	17 005	130 179*	147 165
58	Kunststoffverarbeitende Industrie	4 230*	4 235*	4 236*	5 012	5 133	5 153	5 167	36 832*	44 333
61	Ledererzeugende Industrie	2 756	2 710	2 708	2 877	2 875	2 879	2 916	24 053	25 777
62	Lederverarbeitende und Schuhindustrie	7 151	7 106	7 158	7 831	7 917	8 042	8 112	63 090	69 967
6210	davon: Ledererzeugende Industrie	1 993	1 970	2 013	2 250	2 250	2 277	2 313	17 612	19 873
6250	Schuhindustrie	5 158	5 136	5 145	5 581	5 667	5 765	5 799	45 478	50 094
63	Textilindustrie	43 595	43 918	44 191	46 979	47 241	47 198	47 817	384 442	420 120
64	Bekleidungsindustrie	14 549	14 641	14 786	16 744	16 824	16 731	17 056	127 420	147 444
	Wäschereien, Kleiderfärbereien und chemische Reinigungsanstalten 1)	1 253	1 265	1 291	11 074	.
	Nahrungs- und Genussmittelindustrien	48 341	47 836	48 074	52 957	54 421	54 442	54 841	418 572	474 628
68	Ernährungsindustrie	44 826	44 407	44 662	49 485	50 879	50 911	51 313	387 678	442 888
6811	davon: Mühlenindustrie	2 209	2 208	2 220	2 321	2 321	2 339	2 294	20 557	20 557
6813	Nährmittelindustrie	2 796	2 712	2 788	2 978	3 014	3 062	3 131	24 274	27 086
6815	Stärke- und Kartoffeltrocknungsindustrie	681	658	668	742	751	766	769	5 731	6 647
6817	Backwarenindustrie	1 160	1 179	1 171	1 324	1 332	1 356	1 355	10 262	11 715
6821	Zuckerindustrie	1 664	1 434	1 600	1 596	1 480	1 531	1 842	12 975	14 347
6824	Obst und Gemüse verarbeitende Industrie	1 619	1 671	1 692	1 823	1 915	1 940	1 918	14 012	16 363
6827	SGwarenindustrie	4 523	4 444	4 534	4 916	5 160	4 900	5 002	39 437	44 456
6831	Molkereien und Käseereien	6 412	6 419	6 429	5 910	6 559	6 503	6 486	56 734	65 729
6835	Dauermilch-, Schmelzkäse- und Käsewerke	1 077	1 077	1 081	1 108	1 102	1 219	1 114	9 302	10 175
6844	Ölmühlenindustrie	1 592	1 710	1 551	1 897	1 820	1 933	1 829	13 515	16 726
6847	Margarine-Industrie	65	76	63	71	68	72	70	567	634
6851	Talg-, Schmalz- und Schmalzsiedereien	1 962	1 958	1 964	2 195	2 241	2 282	2 303	17 251	19 822
6855	Fleischverarbeitende Industrie	789	789	823	825	831	852	857	6 875	7 471
6861	Kaffee- und Tee verarbeitende Industrie	351	329	333	270	272	270	273	3 143	2 446
6865	Kaffee- und Tee verarbeitende Industrie	1 833	1 761	1 765	2 112	2 119	2 119	2 195	15 309	18 712
6871	Brauereien	8 896	8 840	8 803	9 844	9 983	9 955	10 013	76 535	86 610
6872	Mälzereien	340	330	333	369	374	386	376	2 912	3 310
6873	Alkoholbrennereien und Spirituereinigungsanstalten	565	545	563	585	570	578	579	4 905	5 172
6875	Spirituosenindustrie	2 071	2 036	2 032	2 182	2 274	2 310	2 312	18 007	20 285
6877	Weinverarbeitende Industrie	656	654	670	753	767	770	765	5 674	6 878
6879	Mineralbrunnen-, Mineralwasser- und Limonadenindustrie	1 366	1 405	1 395	1 861	2 040	1 917			

C. Umsatz

Betriebe mit 10 und mehr Beschäftigten

1. Umsatz in zeitlicher Entwicklung nach **hauptbeteiligten** Industriegruppen und -zweigen in 1000 DM

Nr.	Industriegruppe und -zweig	1956			1957				Januar bis September	
		Monatsdurchschnitt	August	September	Juni	Juli	August	September	1956	1957
21	Bergbau	787 688	805 533	764 232	762 428	864 011	838 747*	775 219	6866 438	7566 085*
2111	Steinkohlenbergbau	655 569*	669 098*	628 359*	543 229	626 724	593 557	553 189	5683 581*	6149 077
2114	Braunkohlen- und Pechkohlenbergbau	10 084	10 084	10 196	7 530	30 173	30 520	28 391	221 511	250 787
2130	Eisenerzbergbau	25 369	25 932	25 822	26 943	30 173	30 520	28 391	221 511	250 787
2140	Metallergbergbau	10 084	10 084	10 196	7 530	30 173	30 520	28 391	221 511	250 787
2150	Kali- und Steinsalzbergbau, Salinen	42 722	40 124	42 557	48 636	47 795	50 383	39 787	394 927	407 459
2160	Erdöl- und Erdgasgewinnung	44 954*	49 116*	46 590*	66 446	68 714	1 491	65 105	399 661*	585 248
2170	Flussspat-, Schwefel-, Graphit- u. sonstiger Bergbau	3 122	2 995	3 48	2 847	3 430	3 515*	3 188	28 335	28 973*
2180	Torfindustrie	5 888*	7 210*	7 560*	5 109	6 922	7 264	6 889	51 382*	52 906
	Grundstoff- und Produktionszweige	4701 430	5047 853	4841 679	4659 455	5261 790	5228 443	5183 784	41753 528	44484 958
25	Industrie der Steine und Erden	432 463	535 561	488 616	447 878	521 544	515 039	486 206	3871 220	4084 630
27	Eisenschaffende Industrie	1253 323	1314 252	1281 495	1200 253	1352 902	1369 996	1341 054	11092 171	11787 983
2710	davon: Hochofen-, Stahl- und Warmwalzwerke	1212 851	1274 757	1241 082	1161 251	1308 900	1327 624	1300 667	10733 193	11400 748
2740	Schmelz-, Press- und Hammerwerke	40 472	39 495	40 413	39 002	44 002	42 372	40 387	358 978	387 235
2740	Eisen-, Stahl- und Tempergießereien	258 738*	267 328*	269 540*	231 821	258 428	258 190	262 044	2293 044	2280 900
2910	Ziehereien und Kaltwalzwerke	217 545	216 495	211 264	213 332	238 160	227 162	230 901	1970 599	2069 175
3010	WR-Metallindustrie	314 886	306 537	313 744	273 237	289 068	289 323	288 350	2843 733	2612 739
2810	davon: Metallhütten- und Umschmelzwerke	157 407	148 948	153 127	135 423	140 078	138 494	131 913	1418 998	1263 866
2850	Metallhütten- und Umschmelzwerke	157 479	157 589	160 617	137 814	148 990	150 829	156 437	1425 235	1348 873
2950	Metallgießereien	42 716	41 243	39 425	36 510	41 864	40 289	40 375	397 254	362 207
2210	Mineralölverarbeitung und Kohlenwertstoffindustrie	306 120	366 975	331 066	326 542	373 818	377 070	351 059	2720 124	2957 545
2210	davon: Mineralölverarbeitung									
2230	Brannkohl- und Torfeerdestillation, Ölschieferaufschmelzung und -verarbeitung	280 502*	337 582*	303 580*	300 920	343 637	345 475	320 710	2490 802*	2709 616
2250	Kohlenwertstoffindustrie	25 618*	29 393*	27 686*	25 622	30 181	31 595	30 341	229 322*	247 929
40	Chemische Industrie	1217 859	1299 499	1225 056	1296 615	1465 495	1456 802	1382 980	10770 567	12235 820
53	Sägewerke und holzverarbeitende Industrie	201 375	226 109	217 964	192 488	216 257	215 735	209 078	1787 880	1817 788
5310	davon: Säge- und Hobelwerke, Holzprägnieranstalten, Furnierwerke				157 528	178 473	176 481	154 211		1458 633
5360	Sperrholzwerke, Holzfaser- und Holzspanplattenwerke				34 960	37 784	39 254	54 867		359 155
55	Holzschnitz-, Zellst., Papier u. Pappe ersetzende Ind.	258 098	270 460	261 839	246 479	288 761	285 337	277 201	2295 340	2450 693
59	Kautschuk und Asbest verarbeitende Industrie	198 307	203 394	201 662	194 300	215 493	213 200	234 536	1710 936	1825 418
	Investitionszweige	4622 576	4498 018	4808 319	4722 786	5101 434	4915 644	5316 432	40763 121	44187 693
31	Stahlbau (einschl. Leichtmetallbau)	317 549	326 338	359 484	343 797	380 199	361 810	405 923	2701 179	3146 329
32	Maschinenbau	1400 270	1356 530	1413 429	1511 619	1589 201	1456 695	1533 705	12407 704	13390 780
33	Fahrzeugbau	783 066	698 157	732 709	804 558	808 767	742 928	802 058	7081 661	7517 070
34	Schiffbau	176 956	193 182	189 401	166 889	199 536	246 119	197 354	1584 950	1584 562
35	Luftfahrzeugbau	237	210	242	979	1 675	1 882	1 879	2 164	9 957
36	Elektrotechnische Industrie	978 657*	962 415*	1131 664*	975 282	1071 868	1091 078	1301 596	8574 249*	9473 399
37	Feinmechanische und optische sowie Uhrenindustrie	165 491	160 972	170 411	157 124	175 896	167 609	181 114	1444 400	1505 230
3020	Stahlverformung	228 975	225 874	221 897	219 621	247 335	234 830	244 657	2075 478	2169 099
38	Eisen-, Blech- und Metallwarenindustrie	570 635	574 340	589 082	542 917	628 997	612 693	648 146	4939 336	5391 267
3830	davon: Blech- und Kooheräte-Industrie	53 557*	53 452*	57 902*	47 455	55 932	59 299	65 798	447 863*	497 016
3841	Blechwarenindustrie	193 290	210 367	205 324	152 623	168 869	165 621	174 591	1659 631	1889 009
3850	Feinblechpackungsindustrie	56 900	56 622	58 336	53 295	62 122	67 950	62 965	504 280	530 590
3860	Schloß- und Beschlagindustrie	58 086	53 469	52 888	59 393	62 910	56 132	59 444	534 027	547 441
3870	Fahrrad- und Kfz.-Teile-Industrie	29 968	27 040	31 351	25 835	27 850	26 881	35 832	246 735	262 486
3881	Schneidwaren- und Besteckindustrie	131 511	129 886	136 297	79 334	91 875	90 786	101 247	1124 002	1221 175
3887	Metallwarenindustrie	43 044	38 527	42 111	39 855	46 704	38 730	42 111	383 331	393 536
3891	Werkzeugindustrie	4 479	4 977	4 873	5 805	6 048	5 976	7 058	39 467	50 014
3895	Sportwaffenindustrie									
	Verbrauchsgüterindustrie	3023 532	3050 403	3275 445	2656 181	3068 433	3194 200	3554 353	25940 426	28305 650
51	Feinkeramische Industrie	93 663	96 370	96 728	86 679	95 811	95 993	99 711	827 172	843 517
52	Glasindustrie	109 290	109 172	112 402	107 104	124 704	118 918	122 651	943 130	1026 209
54	Holzverarbeitende Industrie	317 103	325 403	337 007	301 022	332 304	328 322	356 909	2701 954	2921 185
39	Musikinstrumenten-, Spiel-, Schmuckwaren- und Sportgerätek-Industrie	81 356	90 831	97 719	65 082	81 678	85 427	94 943	667 647	661 704
3910	davon: Klavier-, Harmonium- und Orgelbau	3 689	3 883	4 184	3 374	3 458	3 752	4 234	30 784	33 768
3920	Kleinmusikinstrumentenindustrie	15 030*	15 457*	17 737*	5 477	6 284	6 294	7 315	113 344*	95 625
3930	Spielwarenindustrie	24 942	32 812	35 914	22 495	31 376	34 722	38 065	204 811	217 850
3940	Turn- und Sportgerätek-Industrie	5 800	6 680	5 207	6 348	6 802	6 222	6 070	50 819	57 387
3950	Schmuckwarenindustrie	27 292	28 190	30 349	22 733	28 876	29 782	34 246	227 201	249 697
3960	Edelsteinindustrie	4 603	4 501	4 328	4 655	4 882	4 655	5 013	40 688	44 377
56	Papier und Pappe verarbeitende Industrie	172 461*	176 131*	175 972*	156 839	183 840	188 513	193 256	1488 747*	1618 927
57	Druckerei- und Vertriebszweige	212 533*	204 662*	217 008*	217 458	232 225	228 688	247 878	1839 346*	2054 487
58	Kunststoffverarbeitende Industrie	76 780*	79 001*	79 969*	88 407	101 130	99 875	107 062	671 063*	854 610
61	Ledererzeugende Industrie	89 435	92 100	93 413	79 155	97 786	105 316	106 763	763 599	878 693
62	Lederverarbeitende und Schuhindustrie	198 287	208 045	225 255	164 214	167 826	229 688	253 992	1664 099	1899 721
6210	davon: Lederverarbeitende Industrie	55 544	52 884	62 007	49 411	52 567	59 229	68 632	447 638	508 712
6250	Schuhindustrie	142 743	155 161	163 246	114 803	115 259	170 459	184 460	1216 461	1391 009
63	Textilindustrie	1204 835	1215 104	1310 812	1014 401	1247 441	1264 910	1412 611	10416 226	11288 529
64	Bekleidungsindustrie	447 307	432 990	508 394	375 820	403 688	448 550	561 497	3773 475	4248 068
	Wäschereien, Kleiderfärbereien und chemische Reinigungsanstalten 1)	20 482	20 594	20 768					183 968	
	Nahrungs- und Genussmittelindustrie	2335 281	2466 573	2387 495	2448 692	2685 145	2604 076	2516 111	20471 215	21987 932
68	Ernährungsindustrie	1947 984	2049 217	2007 237	2056 791	2247 567	2185 782	2114 732	17068 186	18385 124
6811	davon: Mühlenindustrie	190 482	206 037	185 877	178 733	202 274	200 834	192 185	1711 255	1681 313
6813	Mehrlieferindustrie	67 915	64 085	67 618	75 219	79 571	68 348	72 352	611 258	644 055
6815	Stärke- und Kartoffelrocknungsindustrie	19 877	19 269	19 387	19 955	21 918	21 038	20 918	177 260	187 713
6817	Bäckwarenindustrie	53 418	54 719	51 790	56 262	57 105	59 377	55 749	475 491	508 650
6821	Zuckerindustrie	132 751	154 420	127 923	131 758	174 529	139 113	136 265	1157 464	1163 117
6824	Obst und Gemüse verarbeitende Industrie	56 330	60 675	76 640	47 491	68 414	76 725	72 901	474 698	513 165
6827	Süßwarenindustrie	163 258	156 149	172 622	140 313	137 361	164 482	201 706	1337 214	1447 970
6831	Molkereien und Käseereien	352 315	379 930	358 505	74 263	83 922	75 999	73 872	3206 136	3420 276
6835	Dauerlich-, Schmelzkäse- und Käsewerke	103 194	103 986	117 071	91 890	97 096	105 118	98 511	887 289	923 984
6841	Ölmühlenindustrie	106 127	104 060	129 667	99 770	106 059	110 406	111 671	929 139	954 087
6847	Margarine-Industrie	2 581	2 550	2 729	2 066	2 464	2 463	2 389	22 780	20 421
6851	Fleischverarbeitende Industrie	119 033	126 920	119 334	123 540	134 877	136 969	130 869	1028 065	1133 327
6855	Fischverarbeitende Industrie	30 382	31 291	40 666						

2. Umsatz in zeitlicher Entwicklung nach beteiligten Industriegruppen und -zweigen
in 1000 DM

Nr.	Industriegruppe und -zweig	1956			1957				Januar bis September	
		Monatsdurchschnitt	August	September	Juni	Juli	August	September	1956	1957
21	Bergbau	755 271	775 802	745 190.	724 708	823 185	799 469r	739 100	6653 811	7233 365r
2111	Steinkohlenbergbau	567 446*	585 712*	553 370*	515 558	595 531	565 285	525 479	4976 467*	5290 312
2114	Braunkohlen- und Pechkohlenbergbau	62 242*	64 571*	61 954*	60 641	70 627	71 972	65 976	552 167*	601 785
2130	Eisenerzbergbau	31 471	31 745	32 179	33 684	36 732	36 684	35 426	277 108	317 684
2140	Metallbergbau	8 047	8 370	8 371	6 229	7 142	7 229	6 992	68 940	67 846
2150	Kali- und Steinsalzbergbau, Salinen	42 453	39 835	42 243	48 202	47 451	50 017	39 453	392 472	404 528
2160	Erzöl- und Erdgasgewinnung	34 178*	34 951*	35 951*	51 761	54 754	56 919	55 166	303 216*	464 646
2170	Flussspat-, Schwerepat-, Graphit- u. sonstiger Bergbau	3 595	3 472	3 605	3 325	4 025	4 114r	3 729	32 376	33 682r
2180	Torfindung	5 839*	7 146*	7 477*	5 108	6 923	7 249	6 879	51 065*	52 884
	Grundstoff- und Produktionsüberindustrien	4704 283	5044 514	4824 115	4651 635	5258 182	5220 680	5087 256	41726 189	44441 435
25	Industrie der Steine und Erden	438 360	544 119	496 517	452 373	527 371	521 556	492 286	3921 935	4131 332
2511	davon: Natursteinindustrie	45 979	61 255	57 877	50 744	59 964	59 558	56 855	399 229	430 716
2521	Sand- und Kiesindustrie	22 667	28 930	27 463	23 347	26 877	27 886	26 413	199 455	206 370
2527	Gewinnung und Aufbereitung von Schiefer, Glimmer, Kaolin und sonstigen Mineralien	13 185	15 384	14 148	13 779	15 937	15 058	14 763	117 067	127 718
2531	Zementindustrie	89 198	117 158	102 788	90 451	112 048	109 129	101 076	823 756	846 220
2532	Kalkindustrie	33 820	38 485	36 221	33 514	37 699	39 373	37 244	305 823	329 054
2533	Gips- und Kreide-Industrie	4 866	5 965	5 492	5 161	5 712	5 681	5 311	43 976	48 149
2541	Ziegelindustrie	68 548	85 290	75 645	67 858	79 547	76 299	71 879	612 787	615 013
2542	Grobschmelzindustrie	8 580	9 515	8 818	7 620	9 068	8 796	8 855	77 499	80 919
2543	Feuerfeste Industrie	36 674	39 141	36 266	34 580	40 626	40 067	38 158	325 454	349 244
2550	Betonsteinindustrie	52 984	65 392	61 411	58 272	64 521	65 532	63 171	462 401	508 920
2561	Kalksandsteinindustrie	12 256	15 381	13 329	13 111	15 020	14 902	12 940	112 258	117 593
2562	Bims- und Bimssteinindustrie	20 955	27 455	23 673	21 699	23 649	22 202	20 109	193 593	184 089
2564	Isolier- und Leichtbauplattenindustrie	7 365	8 105	8 048	7 391	8 532	8 593	8 040	65 976	68 997
2565	Asbestwareindustrie	7 751	9 105	9 095	10 148	11 882	11 725	11 428	63 206	65 858
2590	Sonstige Industrie der Steine und Erden	13 532	16 850	16 243	14 718	16 289	16 755	16 064	119 455	132 472
27	Eisenschaffende Industrie	1132 914	1188 205	1152 313	1081 473	1235 900	1255 295	1229 940	10008 390	10724 769
2710	davon: Hochofen-, Stahl- und Warmwalzwerke	1063 123	1117 006	1081 887	1017 875	1163 711	1182 432	1160 784	9388 510	10074 258
2740	Schmelz-, Press- und Hammerwerke	69 791	71 199	70 244	65 598	72 189	72 863	69 156	619 880	650 511
2740	Eisen-, Stahl- und Tauspergießereien	26 434*	267 880*	272 661*	225 961	253 678	253 490	252 089	2331 603*	2251 162
3010	Ziehereien und Kaltwalzwerke	275 156	276 779	273 740	273 545	297 367	286 132	285 461	2496 546	2613 640
28	HE-Metallindustrie	336 673	328 341	333 741	290 998	302 948	305 489	307 821	3017 318	2780 051
2810	davon: Metallhütten und Umhmelzwerke	179 669	169 427	173 439	157 331	155 078	155 603	153 299	1601 247	1442 449
2850	Metallhaltbare Industrie	157 004	158 914	160 302	133 667	147 870	149 886	154 522	1416 071	1337 602
2950	Metallgießereien	47 295	45 285	42 852	40 665	45 857	44 033	43 963	440 306	398 409
22	Mineralölverarbeitung und Kohlenwertstoffindustrie	354 424	409 808	368 675	381 363	424 383	428 647	393 421	3075 725	3402 751
2210	davon: Mineralölverarbeitung	288 180	346 177	313 110	310 579	349 286	354 875	322 373	2558 864	2763 972
2230	Braunkohlen- und Torfesterdestillation, Ölschlackeversehwelung und -verarbeitung	1 876*	2 020*	1 891*	1 629	1 726	2 174	1 897	16 392*	17 486
2250	Kohlenwertstoffindustrie	64 368*	61 611*	53 674*	69 155	73 371	71 598	69 151	500 469*	621 293
40	Chemische Industrie	1221 780	1309 366	1228 170	1295 859	1478 992	1439 067	1390 640	10826 286	12269 871
4010	davon: Chemische Industrie (ohne Chemiefaserind.)	1122 894	1213 375	1129 069	1197 746	1366 946	1331 691	1277 067	9960 033	11292 661
4090	Chemiefaserindustrie	98 886	95 991	99 101	98 113	112 046	107 376	113 573	866 253	977 210
53	Sägewerke und holzverarbeitende Industrie	196 511	220 308	212 095	186 644	208 456	207 710	201 039	1750 970	1763 892
5310	davon: Säge- und Hobelwerke, Holzsprünghölzeranstanlagen, Furnierwerke				143 974	162 705	160 898	151 493		1330 065
5360	Spannholzwerke, Holzfasern- und Holzspanplattenwerke				42 670	45 751	46 812	49 546		433 827
55	Holzschliff, Zellst., Papier u. Papp erzeugende Ind.	237 031	248 344	239 336	227 867	266 024	263 733	254 521	2111 588	2265 623
59	Kautschuk- und Asbest verarbeitende Industrie	201 705	206 079	204 197	194 887	217 206	215 528	236 075	1745 522	1893 935
5910	davon: Kautschukverarbeitende Industrie	189 625	193 551	192 373	182 096	203 002	200 407	220 830	1638 464	1719 781
5960	Asbestverarbeitende Industrie	12 080	12 528	11 824	12 791	14 204	15 121	15 245	107 058	120 154
	Investitionsüberindustrien	4616 700	4492 781	4804 368	4728 599	5100 423	4914 257	5313 568	40703 739	44167 940
31	Stahlbau (einschl. Leichtmetallbau)	299 390	303 707	339 571	339 748	350 599	327 384	387 136	2532 715	2931 134
3110	davon: Stahlhoch-, Stahlbrücken- und Stahlwasserbau (einschl. Leichtmetallbau)	104 046	106 138	119 523	130 877	126 823	115 963	126 216	896 370	1023 149
3120	Weichenbau	7 121	7 328	7 174	7 816	8 611	10 009	9 382	61 356	76 587
3130	Waggonbau	41 236	39 786	42 762	36 657	39 195	40 360	40 090	370 100	357 155
3140	Feld- und Industriebahnbau	6 169	6 930	6 850	6 358	7 707	9 449	9 360	54 159	69 233
3150	Dampfkeessel-, Behälter- und Rohrleitungsbau	94 941	100 022	116 120	114 829	121 568	105 701	150 200	775 327	994 306
3160	Montage und Reparatur von Wärme-, Lüftungs- und gesundheitstechnischen Anlagen	45 877	43 503	47 142	41 211	46 695	45 902	51 888	375 403	410 704
32	Maschinenbau	1405 796	1366 032	1450 103	1541 542r	1621 660	1479 300	1560 165	12434 654	13578 300r
33	Fahrzeugbau	805 927	719 409	744 797	810 673	819 375	750 169	807 524	7300 716	7627 406
3311	davon: Kraftwagenindustrie (einschl. Herstellung von Motoren und Straßenzugmaschinen)	525 019	468 561	490 288	544 955	530 474	497 597	548 954	4671 657	5131 470
3317	Kraftfahrzeugindustrie (einschl. Herstellung von Motoren und Mopeds)	58 657	39 300	38 020	48 730	54 525	36 204	31 872	604 066	443 011
3330	Herst. von Kraftfahrzeugteilen und -zubehör	135 525	155 024	137 639	134 648	149 911	137 892	146 071	1237 264	1280 213
3341	H.v. Aufbauten (s.B. Karosserien) u. Anhängern	50 251	43 169	43 790	42 888	44 829	41 578	41 852	457 608	413 990
3347	Gespannfahrzeugaufbau	4 133	4 037	3 813	4 863	5 290	5 787	5 881	35 881	48 637
3350	Fahrrad- und Kindrwa. - Industrie	15 662	15 014	14 651	14 765	14 789	12 117	12 904	148 387	159 773
3390	Kfz.- und Fahrrad-Reparaturwerkstätten	16 680	16 304	16 596	19 824	18 804	19 491	20 084	143 853	170 312
34	Schiffbau	170 306	191 620	168 059	149 319	191 710	252 603	190 458	1473 112	1534 392
35	Luftfahrzeugbau	233	238	238	251	1 623	2 160	2 235	1 863	10 498
36	Elektrotechnische Industrie	956 547*	941 831*	1108 698*	956 278r	1049 005	1071 979	1281 999	8383 876*	9263 985r
37	Feinmechanische und optische sowie Uhrenindustrie	162 337	157 855	165 419	159 661	176 510	169 764	181 914	1477 215	1526 493
3710	davon: Optische Industrie	19 944	19 208	18 700	23 254	24 973	22 837	22 892	176 500	206 254
3720	Foto-, projektions- u. kinotechn. Industrie	46 319	45 686	46 163	49 835	54 957	51 973	51 824	409 618	453 545
3750	Feinmechanische Industrie	40 605	38 186	40 248	38 791	44 066	39 443	41 491	363 461	373 251
3760	Medizinmechanische und orthopädische Ind.	10 042	9 360	9 770	10 825	11 205	10 356	10 220	89 009	98 581
3770	Uhrenindustrie	45 427	45 045	50 538	36 956	41 309	45 155	55 287	378 627	394 858
3020	Stahlverformung	249 126	243 358	239 846	231 399	262 104	246 647	254 080	2260 802	2311 169
38	Eisen-, Blech- und Metallwarenindustrie	567 058	569 181	587 437	539 027	627 837	614 251	648 766	4898 786	5384 563
3830	davon: Heiz- und Kochgeräte-Industrie	49 017*	48 639*	54 085*	47 420	55 909	63 264	70 676	405 219*	500 659
3841	Blechwarenindustrie				157 218	173 928	169 965	179 184		1679 334
3847	Feinblechpackungsindustrie	196 064	215 911	212 390	38 703	62 484	67 724	54 386	1679 334	1932 178
3850	Schloß- und Beschlagindustrie	52 502	52 392	53 531	49 494	57 409	52 736	57 676	465 801	489 377
3860	Fahrrad- und Kfz.-Teile-Industrie	56 562	49 672	50 118	54 495	57 689	51 039	53 277	522 308	512 468
3870	Schneidwaren- und Besteckindustrie	33 043	29 860	34 099	27 496	30 398	29 667	31 529	267 417	289 201
3881	Metallwarenindustrie				77 548	91 028	90 737	100 434		1096 717
3887	Metallkurswarenindustrie	128 151	125 495</							

noch: 2. Umsatz in zeitlicher Entwicklung nach beteiligten Industriegruppen und -zweigen
in 1000 DM

Nr.	Industriegruppe und -zweig	1956			1957				Januar bis September	
		Monate- durch- schnitt	August	September	Juni	Juli	August	September	1956	1957
	Verbrauchsgegenständeindustrie	3063 685	3093 998	3321 448	2696 452	3115 979	3243 334	3611 377	26280 300	28713 839
51	Feinkeramische Industrie	95 771	98 490	99 203	89 777	98 380	99 450	103 102	846 380	876 098
5170	davon: Porzellanindustrie	27 925	26 986	28 392	26 691	27 587	27 938	30 312	242 572	255 141
5130	Steingut- und Feinsteingutindustrie	7 244	7 025	7 814	6 796	7 863	7 463	8 534	63 742	66 698
5140	Ton- und Töpferwarenindustrie	1 878	1 889	1 988	1 987	2 154	2 077	2 209	16 774	18 809
5150	Sanitärkeramische Industrie	8 745	9 732	9 344	9 040	9 073	8 778	8 341	77 117	83 684
5160	Herstellung von technischer und chemisch-technischer Keramik	11 149	11 725	11 604	10 387	11 417	11 691	11 620	101 047	100 542
5170	Baukeramische Industrie	18 157	20 041	19 925	16 351	18 753	19 913	20 470	160 231	160 914
5190	Schleifmittelindustrie	20 673	21 092	20 136	18 525	21 533	21 590	21 616	184 897	190 310
52	Glasindustrie	108 868	108 530	112 114	106 563	124 132	119 082	122 188	939 001	1022 691
5210	davon: Flachglaserzeugende Industrie	27 800	27 844	29 284	21 094	25 310	27 370	26 834	244 559	223 569
5220	Hohlglaserzeugende Industrie	48 960	47 319	48 813	52 913	65 727	55 948	55 597	416 481	483 310
5290	Glasverarbeitende und glasveredelnde Industrie	32 108	33 367	34 017	32 556	35 095	35 764	39 757	277 961	315 812
54	Holzverarbeitende Industrie	317 878	325 445	339 825	299 279	331 905	327 685	356 867	2703 423	2915 785
5410	davon: Holzbauten- und Holzbauteile-Industrie	51 431	53 505	56 053	52 077	55 827	57 063	56 949	268 361	290 298
5420	Holz- und Holzwerkstoffindustrie	211 728	213 453	227 942	195 989	215 070	210 729	238 800	1773 338	1929 206
5430	Holzverpackungsmittelindustrie	13 949	14 029	13 957	14 757	17 390	15 904	15 747	124 931	138 584
5440	Sonstige Holzwarenindustrie	34 233	35 264	34 906	32 390	36 869	37 443	38 780	300 314	317 561
5460	Korb-, Korb- und Flechtwaren-Industrie	5 884	6 341	6 093	5 580	6 209	5 952	6 151	52 702	52 167
5470	Pinzel-, Besen- und Bürstenindustrie	12 502	12 423	12 497	11 677	12 567	12 964	13 333	110 294	118 654
5480	Korb-, Schnitzstoff- und Formstoffindustrie	8 151	8 430	8 377	6 809	7 973	7 630	7 107	73 483	69 315
39	Musikinstrumenten-, Spiel-, Schmuckwaren- und Sportgeräte-Industrie	84 683	94 962	102 755	65 946	83 006	87 937	99 436	693 493	674 803
3910	davon: Klavier-, Harmonium- und Orgelbau	3 715	3 181	4 178	3 407	3 539	3 740	4 286	31 091	33 950
3920	Kleinmusikinstrumentenindustrie	16 175*	16 424*	18 619*	5 493	6 311	5 689	7 313	124 020*	58 268
3930	Spielwarenindustrie	27 448	36 344	40 311	23 731	33 160	37 918	42 756	221 700	233 101
3940	Turn- und Sportgeräte-Industrie	6 399	7 045	5 729	6 532	7 026	6 696	6 409	54 359	60 278
3950	Schmuckwarenindustrie	26 291	27 429	29 547	22 078	28 077	29 207	33 637	221 156	244 616
3960	Edelsteinindustrie	4 655	4 539	4 371	4 705	4 893	4 687	5 035	41 167	44 590
56	Papier und Pappe verarbeitende Industrie	189 722	194 835	193 734	169 909	198 248	202 186	206 952	1645 623	1737 178
5611	davon: Tapetenindustrie	9 697	9 655	8 936	8 908	7 888	7 908	7 694	94 044	85 298
5620	Herstellung von Schreibwaren und Bürobedarf aus Papier und Pappe (einschl. Buchbinderei)	31 537	27 980	31 983	25 888	29 162	31 989	36 748	256 731	283 479
5630	Herstellung von Spezialpapieren und Verpackungsmitteln aus Papier und Pappe	111 434*	119 856*	113 485*	100 698	121 791	122 603	121 246	973 512*	1020 069
5690	Sonstige Papier und Pappe verarbeitende Industrie	37 054	37 344	39 330	34 415	39 407	39 686	41 264	321 336	348 332
57	Druckerei- und Vervielfältigungsindustrie	218 850*	211 020*	223 129*	225 066	241 911	238 264	258 529	1892 767*	2143 024
58	Kunststoffverarbeitende Industrie	97 675*	99 742*	102 059*	117 879	135 766	132 643	140 429	851 266*	1142 710
61	Lederszeugende Industrie	74 838	77 988	78 991	66 524	82 125	89 371	90 478	634 890	740 086
62	Lederverarbeitende und Schuhindustrie	202 189	212 421	229 656	165 291	169 852	232 524	257 190	1692 326	1925 560
6210	davon: Lederverarbeitende Industrie	57 743	55 225	64 368	49 893	53 806	60 041	70 594	461 621	519 918
6250	Schuhindustrie	144 446	157 196	165 288	115 398	116 046	172 483	186 596	1230 705	1405 642
63	Textilindustrie	1199 031	1212 223	1303 574	1011 008	1242 460	1259 587	1403 704	10357 267	11220 332
64	Bekleidungsindustrie	453 870	437 844	515 739	379 210	408 194	454 605	572 502	3841 050	4315 572
6411	davon: Herren- und Knabenoberbekleidungsindustrie	138 266	131 790	155 131	104 191	106 632	134 955	168 271	1167 375	1270 692
6412	Damen-, Mädchen- und Kinderoberbekleidungsindustrie	110 254	115 721	133 411	92 240	91 533	124 105	157 695	967 565	1124 994
6420	Wäsche-Industrie (einschl. Herstellung von Haus-, Bett- und Tischwäsche)	70 511	55 260	78 115	65 385	78 622	62 046	87 654	578 283	669 855
6490	Sonstige Bekleidungsindustrie	134 859	135 073	149 082	117 394	131 407	133 499	158 882	1127 827	1250 031
	Wäschereien, Kleiderfärbereien und chemische Reinigungsanstalten 1)	20 310	20 498	20 669					182 814	
	Nahrungs- und Genussmittelindustrien	2330 573	2461 279	2382 050	2448 144	2683 018	2603 375	2514 601	20430 682	21975 722
68	Ernährungsindustrie	1947 355	2048 325	2005 729	2057 854	2247 145	2186 747	2114 898	17062 559	18387 584
6811	davon: Mühlenindustrie	192 208	208 255	188 154	180 371	203 218	202 274	193 858	1725 700	1692 548
6813	Nährmittelindustrie	66 451	63 608	65 781	73 966	78 372	67 287	69 482	602 378	630 218
6815	Stärke- und Kartoffel-trocknungsindustrie	18 991	18 448	17 749	19 082	21 163	20 370	20 525	168 841	181 933
6817	Backwarenindustrie	47 096	48 520	45 927	50 279	50 902	52 937	49 488	421 419	450 084
6821	Zuckerindustrie	133 605	154 206	127 974	131 509	174 272	138 889	136 044	1155 763	1161 310
6824	Obst und Gemüse verarbeitende Industrie	60 771	67 720	84 012	49 824	74 620	85 628	79 306	512 796	590 104
6827	Süßwarenindustrie	159 224	149 120	166 620	138 022	130 849	155 672	196 649	1299 532	1410 195
6831	Molkereien und Käseereien	342 623	369 491	349 660	337 369	337 252	327 696	300 966	3121 022	3336 694
6835	Dauermilch-, Sahnemilch- und Kaseinwerke	98 564	99 812	112 857	88 004	93 238	102 131	95 576	844 981	892 051
6844	Margarine-Industrie	106 045	103 177	129 361	98 520	104 167	108 904	110 590	929 542	943 051
6847	Talg-, Schmelz- und Schmalzsiedereien	2 792	2 741	3 128	2 645	3 073	3 079	2 602	23 958	24 578
6851	Fleischverarbeitende Industrie	123 136	130 730	123 227	126 966	138 997	141 289	135 024	1063 751	1170 715
6855	Fischverarbeitende Industrie	30 691	32 755	41 323	18 881	20 917	29 289	36 080	252 936	240 594
6861	Kaffeesmittelindustrie	8 034	8 396	7 616	7 409	8 387	7 652	7 484	72 570	72 375
6865	Kaffee und Tee verarbeitende Industrie	103 464	104 604	98 689	113 460	123 248	119 170	118 934	885 012	1043 181
6871	Brauerien	224 561	262 660	237 057	308 934	330 101	303 539	252 747	2033 069	2373 704
6872	Mälzereien	18 223	21 169	16 678	20 709	28 283	23 806	19 645	168 685	189 702
6873	Alkoholbrennereien und Spiritusreinigungsanstalten	10 916	9 697	9 559	13 691	13 651	13 612	13 750	95 075	121 802
6875	Spiritosenindustrie	69 960	57 801	62 377	56 354	53 142	64 008	76 257	529 290	572 597
6877	Weinverarbeitende Industrie	17 594	15 898	16 140	15 299	16 655	16 127	16 199	140 457	159 610
6879	Mineralbrunnen-, Mineralwasser- und Limonadenindustrie	28 494	33 926	28 490	54 794	70 129	45 853	31 735	269 869	363 329
6881	Essig-, Senf-, Essensen- und Gewürzindustrie	17 861	20 100	18 129	20 206	25 443	25 398	21 678	157 012	182 999
6885	Eisgewinnung	1 086	1 656	1 502	1 556	2 214	1 963	1 530	10 200	11 603
6891	Futtermittelindustrie	64 965	63 835	53 719	58 764	65 114	58 132	59 559	578 701	612 607
69	Tabakverarbeitende Industrie	383 216	412 954	376 321	390 290	435 873	416 628	399 703	3368 123	3588 138
6911	davon: Zigaretten-, Rauch-, Kau- und Schnupftabak-Industrie	.	.	.	338 658	379 430	359 723	340 611	.	3101 986
6941	Zigarrenindustrie	.	.	.	51 632	56 443	56 905	59 092	.	486 152
	Industrie insgesamt	15470 512	15868 374	16077 171	15249 538	16980 787	16781 115*	17265 902	135794 721	146532 301*
	Arbeitstage	25,3	26,9	25	22,2	27	26,9	25	227,8	226,1

* Vgl. Vorbemerkung Ziffer 4.- 1) Ab Januar 1957 nicht mehr erfasst.

noch: C. Umsatz

3. Umsatz im September 1957 nach beteiligten Industriegruppen und -zweigen
und nach Absatzgebieten (Inland, Ausland) sowie im Umsatz enthaltene Verbrauchsteuern
in 1000 DM

Nr.	Industriegruppe und -zweig	Inlands- umsatz	Auslands- umsatz	Umsatz insgesamt	darunter Verbrauch- steuern	Umsatz ohne Verbrauch- steuern
21	Bergbau	594 900	144 200	739 100	3 467	735 633
2111	Steinkohlenbergbau	402 049	123 430	525 479	-	525 479
2114	Braunkohlen- und Pechkohlenbergbau	60 967	5 009	65 976	-	65 976
2130	Eisenerzbergbau	34 537	889	35 426	-	35 426
2140	Metallergbergbau	6 972	20	6 992	-	6 992
2150	Kali- und Steinsalzbergbau, Salinen	26 929	12 524	39 453	3 467	35 986
2160	Erdöl- und Erdgasgewinnung	55 166	-	55 166	-	55 166
2170	Flußspat-, Schwarzsapat-, Graphit- u. sonstiger Bergbau	2 715	1 014	3 729	-	3 729
2180	Torfindustrie	5 565	1 314	6 879	-	6 879
	Grundstoff- und Produktionsgüterindustrien	4 357 332	729 924	5 087 256	40 443	5 046 813
25	Industrie der Steine und Erden	469 562	22 724	492 286	-	492 286
2511	davon: Natursteinindustrie	55 519	1 335	56 855	-	56 855
2521	Sand- und Kiesindustrie	25 319	1 094	26 413	-	26 413
2527	Gewinnung und Aufbereitung von Schiefer, Ton, Kaolin und sonstigen Mineralien	13 227	1 536	14 763	-	14 763
2531	Zementindustrie	94 690	6 396	101 076	-	101 076
2532	Kalkindustrie	35 443	1 801	37 244	-	37 244
2533	Gips- und Kreide-Industrie	4 869	442	5 311	-	5 311
2541	Ziegelindustrie	71 734	145	71 879	-	71 879
2542	Grobsteinzeugindustrie	8 332	503	8 835	-	8 835
2543	Feuerfesten Industrie	30 406	7 752	38 158	-	38 158
2545	Keramikindustrie	62 986	185	63 171	-	63 171
2550	Kalksandsteinindustrie	12 940	-	12 940	-	12 940
2561	Bims- und Bimssteinindustrie	19 919	190	20 109	-	20 109
2562	Asbest- und Leichtbauplattenindustrie	7 834	206	8 040	-	8 040
2564	Isobest- und Leichtbauplattenindustrie	10 977	451	11 428	-	11 428
2565	Sonstige Industrien der Steine und Erden	15 377	687	16 064	-	16 064
27	Eisenschaffende Industrie	1 013 306	216 634	1 229 940	-	1 229 940
2710	davon: Hochofen-, Stahl- und Warmwalzwerke	955 312	205 472	1 160 784	-	1 160 784
2740	Schmiede-, Press- und Hammerwerke	57 994	11 162	69 156	-	69 156
2910	Eisen-, Stahl- und Tempergießereien	231 497	20 592	252 089	-	252 089
3010	Zihsereien und Kaltwalzwerke	241 100	44 361	285 461	-	285 461
28	NE-Metallindustrie	266 275	41 546	307 821	-	307 821
2810	davon: Metallhütten und Umschmelzwerke	139 490	13 809	153 299	-	153 299
2850	Metallhalbzeugwerke	126 785	27 737	154 522	-	154 522
2950	Metallgießereien	42 617	1 346	43 963	-	43 963
22	Mineralölverarbeitung und Kohlenwertstoffindustrie	376 028	17 393	393 421	37 115	356 306
2210	davon: Mineralölverarbeitung	308 733	13 640	322 373	36 894	285 479
2230	Braunkohlen- und Torfteerdestillation, Ölschiefervereschwelung und -verarbeitung	1 865	32	1 897	72	1 825
2250	Kohlenwertstoffindustrie	65 430	3 721	69 151	149	69 002
40	Chemische Industrie	1 074 943	315 697	1 390 640	3 328	1 387 312
4010	davon: Chemische Industrie (ohne Chemiefaserind.)	986 495	290 572	1 277 067	3 328	1 273 739
4090	Chemiefaserindustrie	88 448	25 125	113 573	-	113 573
53	Sägewerke und holzbearbeitende Industrie	190 961	10 078	201 039	-	201 039
5310	davon: Säge- und Hobelwerke, Holzimprägnieranstalten, Furnierwerke	146 337	5 156	151 493	-	151 493
5360	Sperrholzwerke, Holzfasern- und Holzspanplattenwerke	44 624	4 922	49 546	-	49 546
55	Holzschliff, Zellst., Papier u. Papp erzeugende Ind.	240 006	14 515	254 521	-	254 521
59	Kautschuk und Asbest verarbeitende Industrie	211 037	25 038	236 075	-	236 075
5910	davon: Kautschukverarbeitende Industrie	197 293	23 537	220 830	-	220 830
5960	Asbestverarbeitende Industrie	13 744	1 501	15 245	-	15 245
	Investitionsgüterindustrien	3 902 784	1 410 784	5 313 568	1 262	5 312 306
31	Stahlbau (einschl. Leichtmetallbau)	321 716	65 420	387 136	-	387 136
3110	davon: Stahlhoch-, Stahlbrücken- und Stahlwasserbau (einschl. Leichtmetallbau)	107 990	18 226	126 216	-	126 216
3120	Weichenbau	9 064	318	9 382	-	9 382
3130	Waggonbau	34 941	5 149	40 090	-	40 090
3140	Feld- und Industriebahnbau	6 038	3 322	9 360	-	9 360
3150	Dampfkessel-, Behälter- und Rohrleitungsbau	112 297	37 905	150 200	-	150 200
3160	Montage und Reparatur von Wärme-, Lüftungs- und gesundheitstechnischen Anlagen	51 386	502	51 888	-	51 888
32	Maschinenbau	1 060 342	499 823	1 560 165	-	1 560 165
33	Fahrzeugbau	534 801	272 723	807 524	-	807 524
3311	davon: Kraftwagenindustrie (einschl. Herstellung von Motoren und Straßenzugmaschinen)	320 473	228 481	548 954	-	548 954
3317	Kraftindustrie (einschl. Herstellung von Motoren und Nopeds)	19 611	12 261	31 872	-	31 872
3330	Herst. von Kraftfahrzeugteilen und -zubehör	123 351	22 720	146 071	-	146 071
3341	H.v. Aufbauten (s.B. Karosserien) u. Anhängern	38 124	3 728	41 852	-	41 852
3347	Gespannfahrzeugbau	5 445	342	5 787	-	5 787
3350	Fahrrad- und Kinderwagenindustrie	8 646	4 258	12 904	-	12 904
3390	Kfz.- und Fahrrad-Reparaturwerkstätten	19 151	933	20 084	-	20 084
34	Schiffbau	81 120	109 338	190 458	-	190 458
35	Luftfahrzeugbau	1 866	369	2 235	-	2 235
36	Elektrotechnische Industrie	1 025 415	255 875	1 281 290	1 262	1 280 028
37	Feinmechanische und optische sowie Uhrenindustrie	114 035	67 879	181 914	-	181 914
3710	davon: Optische Industrie	12 637	10 255	22 892	-	22 892
3720	Foto- und Projektions- u. kinotechn. Industrie	29 554	22 270	51 824	-	51 824
3750	Feinmechanische Industrie	31 336	10 155	41 491	-	41 491
3760	Medizinmechanische und orthopädisch. Ind.	6 462	3 758	10 220	-	10 220
3770	Uhrenindustrie	34 046	21 441	55 487	-	55 487
3020	Stahlverformung	224 972	29 108	254 080	-	254 080
38	Eisen-, Blech- und Metallwarenindustrie	530 517	110 249	648 766	-	648 766
3830	davon: Heis- und Kochgeräte-Industrie	64 949	5 727	70 676	-	70 676
3841	Blechwarenindustrie	153 096	26 088	179 184	-	179 184
3847	Feinblechpackungindustrie	53 886	500	54 386	-	54 386
3850	Schloß- und Beschlagindustrie	48 759	8 917	57 676	-	57 676
3860	Fahrrad- und Kfz.-Teile-Industrie	43 515	9 762	53 277	-	53 277
3870	Schneidwaren- und Besteckindustrie	26 911	10 618	37 529	-	37 529
3881	Metallwarenindustrie	77 381	23 053	100 434	-	100 434
3887	Metallkurswarenindustrie	33 116	8 847	41 963	-	41 963
3891	Werkzeugindustrie	31 235	14 858	46 093	-	46 093
3895	Sportwaffenindustrie	5 669	1 879	7 548	-	7 548

noch: C. Umsatz

noch: 3. Umsatz im September 1957 nach beteiligten Industriegruppen und -zweigen und nach Absatzgebieten (Inland, Ausland) sowie im Umsatz enthaltene Verbrauchsteuern in 1000 DM

Nr.	Industriegruppe und -zweig	Inlands-umsatz	Auslands-umsatz	Umsatz insgesamt	darunter Verbrauchsteuern	Umsatz ohne Verbrauchsteuern
	Verbrauchsgüterindustrie	3 360 814	250 563	3 611 377	566	3 610 811
51	Feinkeramische Industrie	82 312	20 790	103 102	-	103 102
5110	davon: Porzellanindustrie	20 600	9 712	30 312	-	30 312
5130	Steingut- und Feinsteingutindustrie	5 542	2 992	8 534	-	8 534
5140	Ten- und Töpferwarenindustrie	2 059	150	2 209	-	2 209
5150	Sanitärkeramische Industrie	7 353	988	8 341	-	8 341
5160	Herstellung von technischer und chemisch-technischer Keramik	9 578	2 042	11 620	-	11 620
5170	Baukeramische Industrie	19 221	1 249	20 470	-	20 470
5190	Schleifmittelindustrie	17 959	3 657	21 616	-	21 616
52	Glasindustrie	101 839	20 349	122 188	-	122 188
5210	davon: Flachglaserzeugende Industrie	21 392	5 442	26 834	-	26 834
5220	Hohlglaserzeugende Industrie	46 799	8 798	55 597	-	55 597
5290	Glasverarbeitende und glasveredelnde Industrie	33 648	6 109	39 757	-	39 757
54	Holzverarbeitende Industrie	345 062	11 805	356 867	-	356 867
5410	davon: Holzbauten- und Holzbauteile-Industrie	36 466	483	36 949	-	36 949
5420	Holzmöbel- und Polstermöbelindustrie	234 251	4 549	238 800	-	238 800
5430	Holzverpackungsmittelindustrie	15 286	461	15 747	-	15 747
5440	Sonstige Holzwarenindustrie	35 464	3 316	38 780	-	38 780
5460	Korb-, Korb- und Flechtwaren-Industrie	5 320	831	6 151	-	6 151
5470	Pinzel-, Besen- und Bürstenindustrie	11 553	1 780	13 333	-	13 333
5480	Kork-, Schmitzstoff- und Formstoffindustrie	6 722	385	7 107	-	7 107
39	Musikinstrumenten-, Spiel-, Schmuckwaren- und Sportgeräte-Industrie	63 365	36 071	99 436	-	99 436
3910	davon: Klavier-, Harmonium- und Orgelbau	2 363	1 923	4 286	-	4 286
3920	Kleinmusikinstrumentenindustrie	3 586	3 727	7 313	-	7 313
3930	Spielwarenindustrie	28 991	13 765	42 756	-	42 756
3940	Turn- und Sportgeräte-Industrie	4 855	1 554	6 409	-	6 409
3950	Schmuckwarenindustrie	21 656	11 981	33 637	-	33 637
3960	Edelsteinindustrie	1 914	3 121	5 035	-	5 035
56	Papier und Pappe verarbeitende Industrie	199 911	7 041	206 952	397	206 555
5611	davon: Tapetenindustrie	7 292	402	7 694	-	7 694
5620	Herstellung von Schreibwaren und Bürobedarf aus Papier und Pappe (einschl. Buchbinderei)	35 582	1 166	36 748	-	36 748
5630	Herstellung von Spezialpapieren und Verpackungsmitteln aus Papier und Pappe	119 202	2 044	121 246	-	121 246
5690	Sonstige Papier und Pappe verarbeitende Industrie	37 855	3 429	41 284	397	40 887
57	Druckerei- und Vervielfältigungsindustrie	255 645	2 884	258 529	169	258 360
58	Kunststoffverarbeitende Industrie	120 747	19 682	140 429	-	140 429
61	Ledererzeugende Industrie	81 333	9 145	90 478	-	90 478
62	Lederverarbeitende und Schuhindustrie	244 474	12 716	257 190	-	257 190
6210	davon: Ledererzeugende Industrie	182 716	8 836	191 552	-	191 552
6250	Schuhindustrie	61 305 879	97 825	1 403 704	-	1 403 704
63	Textilindustrie	1 305 879	12 255	1 318 134	-	1 318 134
64	Bekleidungsindustrie	560 247	12 255	572 502	-	572 502
6411	davon: Herren- und Knabenoberbekleidungs-Industrie	165 013	3 258	168 271	-	168 271
6412	Damen-, Mädchen- und Kinderoberbekleidungs-Industrie	154 399	3 296	157 695	-	157 695
6420	Wäsche-Industrie (einschl. Herstellung von Haus-, Bett- und Tischwäsche)	87 158	4 296	91 454	-	91 454
6490	Sonstige Bekleidungsindustrie	153 677	5 205	158 882	-	158 882
	Wäschereien, Kleiderfärbereien und chemische Reinigungsanstalten 1)					
	Nahrungs- und Genussmittelindustrie	2 474 828	39 773	2 514 601	336 796	2 177 805
68	Ernährungsindustrie	2 075 557	39 341	2 114 898	114 241	2 000 657
6811	davon: Mühlenindustrie	178 534	15 324	193 858	-	193 858
6813	Nährmittelindustrie	68 990	492	69 482	-	69 482
6815	Stärke- und Kartoffeltrocknungsindustrie	19 251	1 274	20 525	340	20 185
6817	Backwarenindustrie	49 429	59	49 488	-	49 488
6821	Zuckerindustrie	135 887	157	136 044	12 980	123 064
6824	Obst und Gemüse verarbeitende Industrie	78 890	416	79 306	22	79 284
6827	Süßwarenindustrie	192 691	3 958	196 649	10	196 639
6831	Molkereien und Käseereien	300 935	31	300 966	-	300 966
6835	Molke-, Schmelzkäse- und Kaseinwerke	67 795	1 395	69 190	-	69 190
6841	Ölmühlindustrie	92 043	3 533	95 576	-	95 576
6844	Margarine-Industrie	110 561	29	110 590	-	110 590
6847	Felgschmelzen und Schmalzsiedereien	2 420	182	2 602	-	2 602
6851	Fleischverarbeitende Industrie	131 448	3 576	135 024	-	135 024
6855	Fischverarbeitende Industrie	34 456	1 624	36 080	-	36 080
6861	Kaffee- und Kakaoindustrie	7 394	90	7 484	20	7 464
6865	Kaffee- und Tee verarbeitende Industrie	118 895	39	118 934	27 467	91 467
6871	Brauereien	247 336	5 411	252 747	41 074	211 673
6872	Mälzereien	19 583	62	19 645	-	19 645
6873	Alkoholbrennereien und Spiritusreinigungsanstalten	13 530	220	13 750	358	13 392
6875	Spiritusindustrie	75 856	401	76 257	29 152	47 105
6877	Weinverarbeitende Industrie	16 000	199	16 199	2 169	14 030
6879	Mineralbrunnen-, Mineralwasser- und Limonadenindustrie	31 532	203	31 735	-	31 735
6881	Essig-, Senf-, Essensen- und Gewürzindustrie	21 233	445	21 678	649	21 029
6885	Käse- und Milchprodukte	1 530	-	1 530	-	1 530
6891	Futtermittelindustrie	59 338	221	59 559	-	59 559
69	Tabakverarbeitende Industrie	399 271	432	399 703	222 555	177 148
6911	davon: Zigaretten-, Rauch-, Kau- und Schnupftabak-Industrie	340 206	405	340 611	209 762	130 849
6941	Zigarrenindustrie	59 065	27	59 092	12 793	46 299
	Industrie insgesamt	14 690 658	2 575 244	17 265 902	382 534	16 883 368

1) Ab Januar 1957 nicht mehr erfaßt.

4. Umsatz im September 1957 nach beteiligten Industriegruppen und -zweigen und nach Ländern
in 1000 DM

Nr.	Industriegruppe und -zweig	Schlesw.-Holstein	Hamburg	Niedersachsen	Bremen	Nordrh.-Westf.	Hessen	Rheinl.-Pfalz	Baden-Württg.	Bayern	Bundesgebiet (ohne Saarland und Berlin)	Berlin (West)
21	Bergbau											
2111	Steinkohlenbergbau	a)	a)	1 776	a)	520 565	a)	a)	1 203	a)	525 479	-
2114	Braunkohlen- und Fehkohlenbergbau	-	-	5 242	-	45 271	2 654	8 825	6 834	8 915	16 655	65 976
2130	Eisenerzbergbau	-	-	16 983	-	9 735	1 946	-	-	a)	615	35 426
2140	Metallerzbergbau	-	-	-	-	6 100	-	-	378	-	a)	6 992
2150	Kali- und Steinsalzbergbau, Salinen	-	-	19 529	-	a)	11 061	a)	5 184	1 155	39 453	-
2160	Erzöl- und Erdgasgewinnung	1 321	a)	50 648	-	a)	a)	1 090	164	a)	55 166	-
2170	Flußspat-, Schwefspat-, Graphit- u. sonstiger Bergbau	-	-	a)	-	a)	241	-	460	1 497	3 729	-
2180	Torfindustrie	a)	-	6 048	-	a)	-	-	-	296	6 879	-
	Grundstoff- und Produktionsgüterindustrie											
25	Industrie der Steine und Erden	20 542	6 849	60 362	5 679	147 490	43 079	53 375	69 459	85 451	492 286	9 620
2511	davon: Natursteineindustrie	a)	a)	5 242	-	9 027	8 825	6 834	8 915	16 655	56 855	-
2521	Sand- und Kiesindustrie	1 239	a)	2 937	781	8 008	1 452	a)	4 934	5 666	26 413	400
2527	Bohton, Kaolin und sonstigen Mineralien	a)	a)	2 645	-	1 813	1 535	4 396	221	3 812	14 763	-
2531	Zementindustrie	8 145	-	12 813	a)	31 430	a)	6 386	18 593	12 363	101 076	-
2532	Kalkindustrie	1 129	-	3 008	-	22 723	2 082	2 193	2 837	3 272	37 244	-
2533	Gips- und Kreide-Industrie	135	-	-	-	318	352	a)	1 571	868	5 311	a)
2541	Ziegelindustrie	2 441	300	12 880	352	19 350	5 618	2 985	9 991	17 962	71 879	-
2542	Grobsteineindustrie	-	-	a)	-	4 850	a)	446	2 187	a)	8 835	-
2543	Feuerfeste Industrie	a)	-	736	-	16 348	4 677	11 960	a)	3 409	38 158	-
2550	Betonsteineindustrie	2 419	3 167	5 861	755	17 625	6 714	2 252	10 714	13 664	63 171	a)
2561	Kalksandsteineindustrie	2 530	853	3 990	a)	4 096	a)	453	a)	666	12 940	-
2562	Bims- und Bimssteineindustrie	a)	a)	567	a)	1 759	469	12 105	3 165	1 792	20 109	-
2564	Inolier- und Leichtbauplattenindustrie	62	472	994	-	642	587	226	1 100	3 957	8 040	a)
2565	Asbestzementwarenindustrie	a)	-	a)	-	a)	-	-	4 251	a)	11 428	-
2590	Sonstige Industrien der Steine und Erden	67	1 279	3 552	a)	a)	444	1 712	3 319	605	16 064	1 219
27	Eisenschaffende Industrie	a)	-	99 521	-	1036 031	14 717	36 444	2 608	a)	1229 940	a)
2710	davon: Hochofen-, Stahl- und Wärmewerke	a)	-	-	-	975 611	a)	36 444	1 628	a)	1160 784	a)
2740	Schmiede-, Press- und Hammerwerke	-	-	a)	-	60 420	a)	-	980	-	69 156	a)
2910	Eisen-, Stahl- und Tempergießereien	3 112	1 669	16 478	913	140 156	35 157	13 018	28 754	12 852	252 089	-
3010	Ziehereien und Kaltwalzwerke	a)	843	5 790	a)	214 555	6 935	34 469	16 829	4 298	285 461	429
28	NE-Metallindustrie	1 774	28 855	28 932	-	135 014	34 671	3 987	40 720	33 868	307 821	7 605
2810	davon: Metallhütten und Umschmelzwerke	a)	a)	12 440	-	58 128	19 879	3 987	14 705	15 480	153 299	3 186
2850	Metallhalbzeugwerke	a)	a)	16 492	-	76 886	14 792	-	26 015	18 398	154 522	4 419
2950	Metallgießereien	715	1 421	3 237	109	16 747	2 233	631	12 436	6 434	43 963	3 201
22	Mineralölverarbeitung und Kohlenwertstoffindustrie	20 155	123 893	57 124	18 077	159 465	1 070	1 960	3 916	3 761	393 421	1 231
2210	davon: Mineralölverarbeitung	a)	120 206	54 559	-	102 874	256	a)	7 801	2 585	322 373	a)
2230	Braunkohlen- und Torfveredlung, Ölschieferveredelung und -verarbeitung Kohlenwertstoffindustrie	-	a)	1 147	-	56 591	a)	-	4 115	-	1 897	-
2250	Chemische Industrie	15 164	59 164	62 185	3 862	597 231	190 426	193 915	132 247	136 446	1390 640	28 013
4010	davon: Chemische Industrie (ohne Chemiefaserind.)	a)	a)	62 185	3 862	539 610	a)	193 915	121 208	106 232	1277 067	a)
4090	Chemiefaserindustrie	a)	a)	57 621	a)	57 621	a)	11 039	30 214	113 573	113 573	a)
53	Sägewerke und holzbearbeitende Industrie	7 152	a)	23 647	a)	39 445	14 701	15 368	40 263	52 788	201 039	172
5310	davon: Säge- und Hobelwerke, Holzimprägnieranstalten, Furnierwerke	a)	a)	13 401	a)	25 476	11 724	9 999	34 768	42 310	151 493	172
5360	Sperrholzwerke, Holzfasern- und Holzspanplattenwerke	a)	a)	10 246	-	13 969	2 977	5 369	5 495	10 478	49 546	-
55	Holzschliff, Zellulose, Papier u. Pappe erzeugende Ind.	a)	a)	20 884	-	75 542	11 242	15 737	63 290	56 078	254 521	a)
59	Kautschuk und Asbest verarbeitende Industrie	3 044	29 109	71 813	198	30 521	56 126	9 707	19 477	16 080	236 075	2 211
5910	davon: Kautschukverarbeitende Industrie	a)	a)	56 804	a)	28 938	55 298	a)	16 965	14 796	220 830	1 862
5960	Asbestverarbeitende Industrie	a)	a)	5 004	a)	1 583	828	a)	2 512	1 284	15 245	349
	Investitionsgüterindustrie											
31	Stahlbau (einschl. Leichtmetallbau)	6 330	15 103	27 747	4 553	244 494	24 838	8 165	33 510	22 396	387 136	22 100
3110	davon: Stahlhoch-, Stahlbrücken- und Stahlwasserbau (einschl. Leichtmetallbau)	3 519	5 083	6 589	1 413	76 336	10 794	3 746	11 709	7 027	126 216	9 535
3120	Weichenbau	-	-	2 072	-	5 587	a)	-	-	-	9 382	594
3130	Wagonbau	190	a)	8 288	a)	20 313	2 639	753	1 661	4 837	40 090	4 758
3140	Feld- und Industriebahnbau	-	-	a)	-	8 846	a)	-	a)	-	9 360	-
3150	Dampfkessel-, Behälter- und Rohrleitungsbau	933	a)	a)	a)	116 086	4 275	a)	10 022	4 043	150 200	2 156
3160	Montage und Reparatur von Wärme-, Lüftungs- und gesundheitstechnischen Anlagen	1 688	4 330	4 288	798	17 326	6 337	1 671	9 118	6 332	51 888	5 057
32	Maschinenbau	34 019	50 473	108 937	13 459	572 196	140 895	53 020	352 296	234 872	1560 165	52 054
321	Fahrzeugbau	2 173	9 067	210 346	42 706	119 997	121 964	3 818	207 350	90 103	807 524	6 246
3311	davon: Kraftwagenindustrie (einschl. Herstellung von Motoren und Straßenzugmaschinen)	a)	a)	174 183	37 790	63 236	99 851	a)	129 739	38 439	548 954	a)
3317	Krafttraktorindustrie (einschl. Herstellung von Motoren und Pumps)	a)	-	-	-	2 613	1 000	-	8 970	18 174	31 872	a)
3350	Herst. von Kraftfahrzeugteilen und -subehör	720	a)	22 039	a)	30 920	16 370	1 136	51 984	18 259	146 071	3 453
3341	R.v. Aufbauten (s.B. Karosserien) u. Anhängern	622	1 112	7 599	445	14 670	469	671	10 685	5 579	41 852	866
3347	Gespannfahrzeugaufbau	-	-	a)	-	1 502	435	a)	685	1 399	5 787	-
3350	Fahrrad- und Kinderwagenindustrie	a)	-	2 485	a)	5 064	1 419	-	510	3 055	12 904	a)
3390	Kfz.- und Fahrrad-Reparaturwerkstätten	273	1 430	1 674	886	1 992	2 420	1 734	4 477	5 198	20 084	1 715
34	Schiffbau	52 226	64 036	18 512	37 995	10 555	602	2 454	1 449	2 629	190 458	1 019
35	Luftfahrzeugbau	-	-	a)	-	a)	-	a)	36	-	2 235	-
36	Elektrotechnische Industrie 1)	13 102	91 036	98 561	25 363	373 631	113 676	11 063	287 071	267 787	1281 290	190 069
37	Feinmechanische und optische sowie Uhrenindustrie	3 914	3 995	13 279	75	11 713	21 132	2 801	98 311	26 694	181 914	9 468
3710	davon: Optische Industrie	a)	a)	1 790	-	970	5 785	146	8 746	4 507	22 892	1 509
3720	Foto-, projektions- u. kinotechn. Industrie	1 371	1 027	6 364	-	3 247	7 409	1 895	16 744	13 767	51 824	2 648
3750	Feinmechanische Industrie	1 249	2 369	4 555	75	5 536	7 051	733	16 322	3 601	41 491	3 546
3760	Medizinmechanische und orthopädisch. Ind.	a)	a)	a)	-	1 889	a)	a)	4 930	999	10 220	1 651
3770	Uhrenindustrie	-	-	a)	-	71	a)	a)	51 569	3 820	55 487	114
3020	Stahlverformung	518	1 958	7 666	29	183 150	8 634	2 645	35 980	13 500	254 080	3 106
38	Eisen-, Blech- und Metallwarenindustrie	10 992	15 354	40 418	4 603	320 362	58 861	24 257	117 965	56 854	648 766	14 586
3830	davon: Blech- und Kochgeräte-Industrie	1 348	1 420	7 080	-	23 620	19 961	2 919	11 478	2 850	70 676	383
3841	Blechwarenindustrie	2 083	3 815	8 568	434	102 278	14 339	8 787	26 316	12 564	179 184	5 489
3847	Feinblechpackungsindustrie	5 574	6 273	18 623	a)	a)	a)	7 392	6 333	2 277	54 386	310
3850	Schloß- und Beschlagindustrie	96	a)	658	a)	42 899	a)	460	9 333	805	57 676	790
3860	Fahrrad- und Kfz.-Teile-Industrie	75	a)	1 097	a)	26 862	7 157	618	9 683	7 708	55 277	351
3870	Schneidwaren- und Besteckindustrie	168	-	a)	2 580	25 651	277	a)	7 527	a)	37 529	a)
3880	Metallwarenindustrie	168	2 598	3 049	a)	29 077	9 218	a)	34 342	18 443	100 434	a)
3891	Metallkurwarenindustrie	209	a)	a)	-	28 964	1 709	188	4 866	5 447	41 963	1 128
3897	Werkzeugindustrie	a)	1 111	239	a)	34 865	1 866	735	5 379	1 882	46 093	121
3895	Sportwaffenindustrie	a)	-	a)	a)	-	-	-	2 708	a)	7 548	a)

1) Für 12 Großunternehmen werden die Fakturwerte am Sitz der fakturierenden "technischen Büros" (in einigen Fällen der Hauptverwaltung) erfasst. Die regional gegliederten Umsätze beziehen sich daher nicht auf die Produktion in dem betreffenden Land.- Anmerkung a) siehe Seite 23.

noch: 4. Umsatz im September 1957 nach beteiligten Industriegruppen und -zweigen und nach Ländern
in 1000 DM

Nr.	Industriegruppe und -zweig	Schlesw.-Holstein	Hamburg	Niedersachsen	Bremen	Nordrh.-Westf.	Hessen	Rheinld.-Pfalz	Baden-Württbg.	Bayern	Bundesgebiet (ohne Saarland und Berlin)	Berlin (West)
Verbrechungsindustrie												
51	Feinkeramische Industrie	4 286	a)	7 427	a)	20 011	7 686	11 122	5 459	41 972	103 102	818
5110	davon: Porzellanindustrie	-	-	a)	-	a)	739	928	581	27 123	30 312	a)
5130	Steingut- und Feinsteinzeugindustrie	a)	-	843	-	338	744	3 562	a)	1 775	8 534	-
5140	Ton- und Töpferwarenindustrie	53	a)	89	-	a)	a)	1 045	520	118	2 209	-
5150	Sanitärkeramische Industrie	a)	-	-	-	4 802	a)	a)	520	520	8 341	-
5160	Herstellung von technischer und chemisch-technischer Keramik	-	-	a)	-	1 853	255	a)	378	8 127	11 620	a)
5170	Baukeramische Industrie	3 199	-	2 151	a)	3 715	a)	3 681	962	3 580	20 470	a)
5190	Schleifmittelindustrie	a)	a)	3 577	-	8 805	4 343	624	762	729	21 616	a)
52	Glasindustrie	1 151	1 089	9 470	-	63 146	5 092	7 844	9 315	24 081	122 188	1 565
5210	davon: Flachglaserzeugende Industrie	-	-	a)	-	19 554	a)	a)	a)	3 051	26 834	-
5220	Hohlglaserzeugende Industrie	728	a)	a)	-	23 947	a)	5 389	a)	12 599	55 597	882
5290	Glasverarbeitende und glasveredelnde Industrie	423	a)	1 393	-	19 645	2 878	a)	5 371	8 431	39 757	683
54	Holzverarbeitende Industrie	6 144	4 386	41 591	2 718	113 917	23 900	18 420	78 178	67 613	356 867	5 856
5410	davon: Holzbauten- und Holzbauteile-Industrie	1 709	1 698	3 099	125	7 836	2 942	2 740	8 613	8 187	36 949	1 231
5420	Holzstuhl- und Polstermöbelindustrie	2 525	1 004	27 919	1 444	93 646	14 208	11 679	48 510	38 065	238 800	3 202
5430	Holzverpackungsmittelindustrie	217	a)	1 923	585	a)	1 371	629	3 788	3 813	15 747	442
5440	Sonstige Holzwarenindustrie	646	314	5 855	281	6 840	3 110	1 420	11 716	8 598	38 780	742
5460	Korb-, Korb- und Flechtwaren-Industrie	118	716	297	a)	500	a)	217	155	3 821	6 151	a)
5470	Pinzel-, Besen- und Bürstenindustrie	885	a)	1 569	a)	1 559	1 724	548	4 020	2 753	13 333	a)
5480	Kork-, Schnittstoff- und Formstoffindustrie	44	168	929	-	a)	a)	1 187	1 576	2 376	7 107	118
39	Musikinstrumenten-, Spiel-, Schmuckwaren- und Sportgeräte-Industrie	a)	711	1 640	a)	6 294	3 530	7 377	48 005	31 747	99 436	2 215
3910	davon: Klavier-, Harmonium- und Orgelbau	-	a)	919	-	366	-	-	1 941	a)	4 286	a)
3920	Kleinsachinstrumentenindustrie	a)	a)	-	-	a)	1 057	-	a)	2 106	7 313	a)
3930	Spielwarenindustrie	a)	a)	445	-	3 704	755	511	12 395	24 814	42 756	1 167
3940	Turn- und Sportgeräte-Industrie	a)	a)	a)	-	1 790	104	183	1 283	2 767	6 409	a)
3950	Schmuckwarenindustrie	a)	a)	a)	-	a)	506	3 454	27 747	1 545	33 637	a)
3960	Edelsteinindustrie	-	-	-	-	-	1 108	3 229	a)	a)	5 035	a)
56	Papier- und Pappe verarbeitende Industrie	8 184	9 126	23 310	196	67 508	11 542	11 375	45 981	29 730	206 952	9 181
5611	davon: Tapetenindustrie	-	a)	2 834	-	2 780	a)	-	964	-	7 694	-
5620	Herstellung von Schreibwaren und Bürobedarf aus Papier und Pappe (einschl. Buchbinderei)	742	2 388	3 097	a)	12 935	a)	1 882	9 451	5 359	36 748	3 383
5630	Herstellung von Spezialpapieren und Verpackungsmitteln aus Papier und Pappe	4 481	5 818	15 397	126	39 063	9 008	6 355	26 438	14 560	121 246	a)
5690	Sonstige Papier- und Pappe verarbeitende Industrie	2 961	a)	1 982	a)	12 730	951	3 138	9 128	9 811	41 264	a)
57	Druckerei- und Vervielfältigungsindustrie	9 672	21 467	20 948	4 137	69 357	27 124	8 398	49 092	48 334	258 529	17 599
58	Kunststoffverarbeitende Industrie	1 090	a)	17 908	a)	38 708	15 518	11 579	26 819	23 801	140 429	3 633
61	Lederverarbeitende Industrie	a)	a)	3 056	-	13 404	9 867	8 367	40 816	5 878	90 478	353
62	Lederverarbeitende und Schuhindustrie	2 606	a)	10 609	a)	39 585	41 606	60 032	60 032	41 890	257 190	2 873
6210	davon: Lederverarbeitende Industrie	a)	a)	4 048	a)	10 024	24 655	5 612	12 704	12 925	70 594	1 054
6250	Schuhindustrie	a)	a)	6 561	-	29 561	16 951	54 941	47 328	28 665	186 596	1 019
63	Textilindustrie	21 203	11 306	90 069	10 656	536 918	61 895	26 159	385 606	259 892	1403 704	9 884
64	Bekleidungsindustrie	16 829	12 306	53 844	3 190	198 131	44 718	13 979	93 140	136 365	572 502	109 141
6411	davon: Herren- und Knabenoberbekleidungsindustrie	3 269	2 179	18 482	998	55 069	14 330	2 273	14 377	57 294	168 271	5 174
6412	Damen-, Mädchen- und Kinderoberbekleidungsindustrie	8 831	5 747	10 347	1 354	59 279	13 802	5 176	18 867	34 292	157 695	93 701
6420	Wäsche-Industrie (einschl. Herstellung von Haus-, Bett- und Tischwäsche)	1 559	645	8 000	351	37 105	4 877	1 879	15 179	18 059	87 654	2 038
6490	Sonstige Bekleidungsindustrie	3 170	3 735	17 015	487	46 678	11 709	4 651	44 717	26 720	158 882	8 228
	Wäschereien, Kleiderfabriken und chemische Reinigungsanstalten 2)	-	-	-	-	-	-	-	-	-	-	-
Nahrungs- und Genussmittelindustrien												
66	Ernährungsindustrie	126 097	189 505	295 579	86 259	625 088	114 177	99 560	280 829	297 804	2114 898	77 268
6611	davon: Mühlenindustrie	10 582	a)	21 583	a)	61 597	10 602	15 446	32 527	22 827	193 858	5 712
6613	Nährmittelindustrie	455	3 905	9 823	646	8 325	4 357	2 004	33 942	6 025	69 482	1 137
6615	Stärke- und Kartoffeltrocknungsindustrie	459	a)	2 034	-	13 518	-	-	-	2 932	20 525	-
6617	Backwarenindustrie	3 972	4 039	4 851	700	22 586	3 451	1 100	5 337	3 452	49 488	5 542
6621	Zuckerindustrie	5 397	-	47 366	-	34 409	7 334	a)	a)	a)	136 044	-
6624	Obst- und Gemüse verarbeitende Industrie	10 497	1 843	17 969	558	15 490	5 923	5 388	11 688	9 950	79 306	930
6627	Süßwarenindustrie	12 300	14 576	18 446	3 191	91 197	10 272	1 431	27 916	17 320	196 642	16 444
6631	Molkereien und Kaseereien	18 405	3 050	55 762	2 533	62 827	27 729	15 672	42 697	72 291	300 966	a)
6635	Dauermilch-, Schmelzkäse- und Kaseinwerke	7 335	a)	15 709	a)	6 912	1 836	1 554	5 683	28 593	69 190	a)
6641	Ölmühlenindustrie	-	37 781	a)	-	-	-	1 079	5 293	2 141	110 590	a)
6644	Margarine-Industrie	5 316	28 326	17 821	a)	40 545	-	-	226	342	2 602	246
6647	Talg-, Schmelz- und Schmalzfabriken	a)	a)	a)	a)	640	-	-	7 934	19 348	135 024	11 026
6651	Fleischverarbeitende Industrie	12 607	11 020	10 599	8 164	50 583	4 820	a)	87	a)	36 080	407
6655	Fischverarbeitende Industrie	7 069	8 306	10 599	17	1 550	138	-	114	3 090	1 478	7 484
6661	Kaffeemittelindustrie	88	81	249	a)	a)	532	43	1 340	1 236	118 934	a)
6665	Kaffee- und Tee verarbeitende Industrie	14 963	37 019	7 528	38 882	17 391	532	43	1 340	1 236	118 934	a)
6671	Brauereien	2 429	8 557	13 934	8 255	72 792	16 732	17 923	43 297	68 828	252 747	a)
6672	Mälzereien	a)	a)	1 038	-	1 548	1 215	4 946	3 242	6 946	19 645	a)
6673	Alkoholbrennereien und Spiritusreinigungsanstalten	1 156	a)	1 936	a)	4 673	930	426	2 282	1 259	13 750	-
6675	Spirituosenindustrie	3 035	8 213	a)	1 985	a)	3 636	8 765	4 082	6 052	76 257	7 858
6677	Weinverarbeitende Industrie	79	174	342	323	444	7 570	4 170	2 329	768	16 199	249
6679	Mineralbrunnen-, Mineralwasser- und Limonadenindustrie	531	1 277	2 579	533	7 134	5 551	4 114	5 956	4 060	31 735	1 496
6681	Essig-, Senf-, Essensen- und Gewürzindustrie	487	1 212	3 486	622	6 109	1 305	1 680	4 646	2 131	21 678	1 017
6685	Käse- und Milchverarbeitung	93	a)	197	a)	169	102	101	88	146	1 530	85
6689	Futtermittelindustrie	8 203	5 888	7 575	4 889	20 787	a)	a)	4 461	5 752	59 559	401
69	Tabakverarbeitende Industrie	44 647	88 960	37 651	30 199	30 384	5 321	33 954	74 560	54 027	399 703	31 655
6911	davon: Zigaretten-, Rauch-, Kau- und Schnupftabak-Industrie	a)	88 960	36 539	a)	a)	151	33 054	47 386	52 637	340 611	31 655
6941	Zigarrenindustrie	a)	-	1 112	a)	a)	5 170	900	27 174	1 390	59 092	-
Industrie insgesamt		466 132	853 255	1694 234	304 791	6835 705	1291 203	812 522	2774 202	2233 858	17265 902	632 758
Arbeitstage		25	25	25	25	25	25	25	25	25	25	25

2) Ab Januar 1957 nicht mehr erfasst. - a) Aus Gründen der Geheimhaltung betrieblicher Einzelangaben nicht veröffentlicht, aber in der Gesamtsumme enthalten.

5. Auslandsumsatz in zeitlicher Entwicklung nach beteiligten Industriegruppen und -zweigen
in 1000 DM

Nr.	Industriegruppe und -zweig	1956			1957				Januar bis September	
		Monatsdurchschnitt	August	September	Juni	Juli	August	September	1956	1957
21	Bergbau	151 374	165 796	163 258	141 008	159 806	156 273r	144 200	1341 564	1417 491r
2111	Steinkohlenbergbau	129 105*	140 280*	135 239*	121 775	137 452	131 462	123 430	1140 228*	1230 128
2114	Braunkohlen- und Pechkohlenbergbau	3 992*	4 123*	4 047*	4 485	4 846	5 030	5 009	34 455*	40 762
2130	Eisenerzbergbau	796	781	977	927	992	956	889	6 850	8 482
2148	Metallergbergbau	126	78	159	87	86	86	20	1 240	471
2150	Kali- und Steinsalzbergbau, Salinen	14 753	17 795	20 383	11 564	13 849	16 190	12 524	133 729	114 236
2160	Erdöl- und Erdgasgewinnung	1*	-	1*	-	-	-	-	6*	7
2170	Fluspat-, Schwefel-, Graphit- u. sonstiger Bergbau	1 207	1 145	1 146	918	1 103	1 074r	1 014	11 049	9 734r
2180	Vorfabrikation	1 394*	1 594*	1 306*	1 252	1 485	1 454	1 314	14 007*	13 671
	Gewandstoff- und Produktionsmittelindustrie	645 382	682 713	677 713	745 962	750 001	747 643	729 924	5550 653	6809 857
25	Industrie der Steine und Erden	19 931	22 471	22 326	23 291	26 298	25 649	22 724	175 628	210 510
2511	davon: Natursteinindustrie	1 392	1 975	1 698	1 520	1 555	1 615	1 356	12 556	12 072
2521	Sand- und Kiesindustrie	786	919	929	947	942	1 095	1 094	6 652	8 294
2527	Gewinnung und Aufbereitung von Schiefer, Gneis und sonstigen Mineralien	1 475	1 660	1 625	1 768	2 019	1 689	1 536	13 001	15 060
2531	Zementindustrie	5 895	7 032	6 692	6 328	9 003	7 497	6 396	53 663	60 512
2532	Kalkindustrie	1 540	1 371	1 426	1 734	1 749	1 749	1 801	12 874	16 443
2533	Gips- und Kreide-Industrie	482	561	591	537	419	534	442	4 085	4 424
2542	Ziegelindustrie	84	141	80	153	215	161	145	591	1 373
2543	Grobtöpfereiindustrie	414	439	463	542	509	397	503	3 764	4 760
2545	Feuertöpferei Industrie	6 201	6 526	7 200	7 929	7 987	9 004	7 752	53 474	70 742
2550	Betonsteinindustrie	146	143	170	205	158	186	185	1 253	1 502
2561	Kalksandsteinindustrie	-	-	-	-	-	-	-	1	3
2562	Bims- und Bimssteinindustrie	171	178	205	257	343	191	190	1 595	1 864
2564	Isolier- und Leichtbauplattenindustrie	122	137	103	88	169	185	206	986	1 332
2565	Asbestsementwarenindustrie	395	292	349	451	523	490	451	3 487	4 820
2590	Sonstige Industrien der Steine und Erden	828	1 097	795	832	752	856	687	7 646	7 309
27	Eisenerzindustrie	183 117	205 860	202 637	235 979	242 017	235 003	216 634	1539 262	2160 346
2710	davon: Hochofen-, Stahl- und Warmwalzwerke	173 357	196 311	191 414	224 623	228 148	221 465	205 472	1454 362	2040 682
2740	Schmelz-, Press- und Hammerwerke	9 760	9 549	11 223	11 356	13 869	13 538	11 162	84 900	119 664
2910	Eisen-, Stahl- und Ferrugenerzeugnisse	16 244*	16 225*	17 411*	19 247	19 496	24 209	20 592	145 264*	178 236
3010	Ziehmaschinen und Kaltwalzwerke	45 302	48 535	50 121	48 332	49 102	47 184	44 361	403 512	463 886
28	EM-Metallindustrie	49 861	48 234	51 025	51 188	48 141	50 025	41 546	427 847	431 002
2810	davon: Metallhütten und Umschmelzwerke	18 904	17 062	18 191	24 927	20 688	22 073	13 809	155 880	171 287
2850	Metallhüttenwerke	30 957	31 172	32 864	26 261	27 457	27 952	27 737	271 967	259 715
2950	Metallgießereien	1 601	1 756	1 402	1 348	1 312	1 709	1 346	14 201	15 486
22	Mineralölverarbeitung und Kohlenwertstoffindustrie	25 557	30 282	26 747	13 788	16 266	15 545	17 393	234 455	148 674
2210	davon: Mineralölverarbeitung	22 834	27 479	24 062	10 679	13 292	13 086	13 640	211 103	117 683
2230	Braunkohlen- und Torferdestillation, Ölschieferveredelung und -verarbeitung	2 704*	2 776*	2 655*	3 101	2 932	2 404	3 721	23 180*	30 758
40	Chemische Industrie	257 477	262 806	260 315	303 236	297 282	300 488	315 697	2205 097	2746 951
4010	davon: Chemische Industrie (ohne Chemiefaserind.)	233 268	236 691	235 620	276 984	270 195	272 616	290 572	1996 063	2493 418
4090	Chemiefaserindustrie	24 209	26 115	24 695	26 252	27 087	27 872	25 125	209 034	253 533
53	Sägewerke und holzverarbeitende Industrie	7 939	8 210	9 591	10 875	9 822	9 604	10 078	67 888	91 345
5310	davon: Säge- und Hobelwerke, Holzprägnieranstalten, Furnierwerke	-	-	-	6 373	5 213	4 546	5 156	-	48 261
5360	Spanplattenwerke, Holzfasern- und Holzspanplattenwerke	-	-	-	4 502	4 609	5 058	4 922	-	43 084
55	Holzschnitt, Zellulose, Papier u. Papp- erzeugende Ind.	14 288	14 456	12 743	14 270	15 210	15 586	14 515	130 150	135 615
59	Kautschuk und Asbest verarbeitende Industrie	24 065	23 878	23 368	24 408	25 055	22 641	25 038	207 369	229 806
5910	davon: Kautschukverarbeitende Industrie	22 959	22 736	22 199	23 281	23 732	21 297	23 537	197 459	218 935
5960	Asbestverarbeitende Industrie	1 106	1 142	1 169	1 127	1 323	1 344	1 501	9 910	10 871
	Investitionsindustrie	1125 030	1111 720	1184 437	1322 975	1338 164	1326 580	1410 784	9900 584	11813 314
31	Stahlbau (einschl. Leichtmetallbau)	29 719	36 667	32 091	62 034	45 114	36 757	65 420	263 686	391 659
3110	davon: Stahlhoch-, Stahlbrücken- und Stahlwasserbau (einschl. Leichtmetallbau)	10 741	10 511	12 685	23 530	19 393	12 745	18 226	93 890	128 670
3120	Weichenbau	818	1 309	452	1 812	1 031	783	318	6 955	12 421
3130	Waggonbau	2 920	1 729	6 389	4 851	2 499	3 663	5 149	24 544	42 299
3140	Feld- und Industriebahnbau	749	777	1 225	2 875	2 462	2 993	3 322	6 480	14 896
3150	Dampfkessel-, Behälter- und Rohrleitungsbau	14 350	22 172	11 190	28 795	19 596	15 572	37 903	130 711	190 468
3160	Montage und Reparatur von Wärme-, Lüftungs- und gesundheitstechnischen Anlagen	141	169	150	171	133	1 001	502	1 126	2 905
32	Maschinenbau	410 800	406 648	434 659	553 891	505 160	466 002	499 823	3599 517	4331 735
3210	Fahrzeugbau	239 584	222 605	234 638	259 863	258 142	250 510	272 723	2126 691	2445 148
3311	davon: Kraftwagenindustrie (einschl. Herstellung von Motoren und Straßenzugmaschinen)	197 919	186 437	196 419	211 883	226 412	207 912	228 481	1741 651	2021 047
3317	Kraftmaschinen (einschl. Herstellung von Motoren und Mopeds)	15 793	10 328	7 538	21 175	22 562	14 898	12 261	156 233	172 110
3330	Herst. von Kraftfahrzeugteilen und -zubehör	18 665	19 094	21 377	18 300	20 405	20 614	22 720	167 436	177 420
3341	H.v. Aufbauten (s.B. Karosserien) u. Anhänger	2 533	2 465	2 606	4 154	3 543	3 742	3 728	22 674	35 296
3347	Gespannfahrzeugaufbau	346	339	240	320	299	337	342	2 999	2 858
3350	Fahrrad- und Kinderverkehrsmittel	3 757	3 573	6 000	1 825	2 737	2 585	4 258	33 172	19 656
3390	Kfz.- und Fahrrad-Reparaturwerkstätten	571	369	458	2 206	2 184	422	933	2 526	16 761
34	Schiffbau	90 335	100 132	91 626	49 455	95 139	174 109	109 338	806 743	929 383
35	Luftfahrzeugbau	85	25	56	108	157	104	369	506	1 177
36	Elektrotechnische Industrie	171 074*	173 468*	204 589*	205 609	204 434	208 282	255 875	1501 592*	1886 888
37	Feinmechanische und optische sowie Uhrenindustrie	61 865	59 237	52 907	65 285	70 387	64 882	67 879	541 677	593 433
3710	davon: Optische Industrie	8 676	8 201	8 004	9 756	10 519	10 004	10 255	75 232	90 526
3720	Pete-, projektions- u. kinetische Industrie	20 399	19 264	19 604	21 923	23 976	23 062	22 270	178 967	201 269
3750	Feinmechanische Industrie	10 376	9 786	11 613	11 531	12 282	10 521	10 155	92 140	99 571
3760	Feinmechanische und orthopädische Ind.	3 732	3 413	3 806	3 960	3 976	3 719	3 758	33 010	36 060
3770	Uhrenindustrie	18 782	18 593	19 921	18 115	19 614	17 576	21 441	162 328	166 007
3020	Stahlverformung	26 288	25 076	27 208	26 355	29 532	27 693	29 108	230 597	261 547
38	Eisen-, Blech- und Metallwarenindustrie	95 280	87 842	96 663	100 375	110 119	98 241	110 249	829 575	972 344
3830	davon: Blech- und Feinblech-Industrie	4 245*	4 497*	4 907*	4 962	4 481	4 850	5 727	35 592*	45 050
3841	Blechwarenindustrie	15 050	15 188	15 920	22 105	24 268	23 994	26 088	125 639	217 241
3847	Feinblechpackungsindustrie	-	-	-	426	388	557	500	-	-
3850	Schloß- und Beschlagindustrie	8 708	7 710	8 278	9 091	9 405	8 092	8 917	77 301	85 216
3860	Fahrrad- und Kfz.-Teile-Industrie	9 701	7 617	8 535	9 537	9 771	7 964	9 762	87 585	93 511
3870	Schneidwaren- und Besteckindustrie	9 553	8 476	10 411	8 947	9 604	8 018	10 618	83 776	84 341
3881	Metallwarenindustrie	31 301	29 919	31 813	20 270	23 490	21 272	23 053	271 900	286 252
3887	Metallwarenindustrie	15 327	13 077	15 266	8 308	9 230	8 346	8 847	135 328	144 680
3891	Werkzeugindustrie	1 395	1 358	1 533	1 600	1 922	1 697	1 879	12 54	16 053

* Vgl. Vorbemerkung Kiffer 4.

noch: 5. Auslandsumsatz in zeitlicher Entwicklung nach beteiligten Industriegruppen und -zweigen
in 1000 DM

Nr.	Industriegruppe und -zweig	1956			1957				Januar bis September	
		Monatsdurchschnitt	August	September	Juni	Juli	August	September	1956	1957
	Verbrauchsgüterindustrie	219 324	223 561	238 689	209 086	234 011	235 547	250 563	1917 960	2112 124
51	Feinkeramische Industrie	18 981	19 109	19 383	18 962	21 042	19 989	20 790	170 320	180 029
5110	davon: Porzellanindustrie	8 750	8 871	9 009	9 171	9 864	9 475	9 712	79 338	84 936
5130	Stein- und Feinsteinsengindustrie	2 310	2 280	2 509	2 291	2 987	2 478	2 992	20 433	22 439
5149	Ten- und Pflasterwareindustrie	1 051	1 180	1 195	1 162	1 157	1 161	1 150	1 715	1 454
5150	Sanitärkeramische Industrie	1 181	1 174	1 209	1 128	1 223	1 138	1 988	11 049	10 463
5160	Herstellung von technischer und chemisch-technischer Keramik	1 741	1 883	1 786	1 725	1 996	1 856	2 042	15 419	16 191
5170	Baukeramische Industrie	1 722	1 500	1 545	1 564	1 614	1 652	1 249	15 675	14 136
5190	Schleifmittelindustrie	3 092	3 221	3 130	2 921	3 201	3 229	3 657	26 691	30 430
52	Glasindustrie	18 365	18 397	19 332	18 290	18 525	19 418	20 349	164 385	170 279
5210	davon: Flachglaserzeugende Industrie	5 590	5 127	5 654	4 752	5 231	5 379	5 442	51 104	48 857
5220	Hohlglaserzeugende Industrie	7 269	7 656	7 844	7 942	7 633	7 915	8 798	64 830	69 440
5290	Glasverarbeitende und glasveredelnde Industrie	5 506	5 614	5 834	5 596	5 661	6 124	6 109	48 451	51 982
54	Holzverarbeitende Industrie	10 462	11 085	11 148	10 584	11 717	11 073	11 805	90 724	104 765
5410	davon: Holzbauten- und Holzbauindustrie	3 999	3 41	4 30	4 00	4 67	4 80	4 83	3 260	4 529
5420	Holzmöbel- und Polstermöbelindustrie	3 979	4 472	4 306	4 001	4 406	3 859	4 549	34 673	40 514
5430	Holzverpackungsmittelindustrie	382	366	522	376	460	378	461	3 434	3 928
5440	Sonstige Holzwarenindustrie	2 784	2 789	2 933	2 816	3 416	3 254	3 316	24 217	27 860
5460	Korb-, Korb- und Flechtwarenindustrie	752	861	785	708	736	681	831	6 479	7 309
5470	Pinast-, Besen- und Bürstenindustrie	1 733	1 764	1 714	1 571	1 762	1 963	1 780	14 901	16 617
5480	Kork-, Schnitstoff- und Formstoffindustrie	435	492	458	632	470	456	385	3 760	4 008
39	Musikinstrumenten-, Spiel-, Schmuckwaren- und Sportgeräte-Industrie	29 740	34 146	36 734	26 242	32 923	33 407	36 071	261 885	257 380
3910	davon: Klavier-, Harmonium- und Orgelbau	1 534	1 318	1 764	1 437	1 307	1 646	1 923	13 251	14 417
3920	Kleinsachinstrumentenindustrie	5 107*	4 544*	5 931*	3 055	3 391	2 785	3 727	41 667*	30 445
3930	Spielwarenindustrie	8 788	13 299	13 394	7 959	12 489	13 469	13 765	81 129	78 087
3940	Turn- und Sportgeräte-Industrie	1 373	1 710	1 749	1 320	1 667	1 849	1 554	11 791	13 008
3950	Schmuckwarenindustrie	10 065	10 599	11 343	9 516	11 014	10 753	11 981	88 222	93 194
3960	Edelsteinindustrie	2 873	2 676	2 553	2 955	3 055	2 905	3 121	25 825	28 229
56	Papier und Pappe verarbeitende Industrie	6 165	6 114	6 720	5 951	5 816	6 223	7 041	54 978	54 334
5611	davon: Tapetenindustrie	747	590	626	661	438	373	402	7 029	5 373
5620	Herstellung von Schreibwaren und Bürobedarf aus Papier und Pappe (einschl. Buchbinderei)	900	877	1 083	1 148	1 079	1 201	1 166	7 464	9 087
5630	Herstellung von Spezialpapieren und Verpackungsmitteln aus Papier und Pappe	1 774*	1 985*	1 851*	1 478	1 584	1 840	2 044	16 497*	15 019
5690	Sonstige Papier und Pappe verarbeitende Industrie	2 744	2 662	3 160	2 664	2 715	2 809	3 429	23 988	24 855
57	Druckerei- und Vervielfältigungsindustrie	2 061*	2 456*	2 646*	2 370	3 020	3 166	2 884	18 357*	22 918
58	Kunststoffverarbeitende Industrie	14 856*	14 879*	15 133*	17 188	19 180	17 804	19 682	126 144*	173 913
61	Ledererzeugende Industrie	8 075	7 035	8 744	8 930	8 934	9 036	9 145	65 400	83 557
62	Lederverarbeitende und Schuhindustrie	9 751	11 924	12 428	8 461	8 991	11 883	12 716	82 402	91 133
6210	davon: Ledererzeugende Industrie	6 968	7 963	8 426	6 808	7 260	8 336	8 836	59 653	64 538
6250	Schuhindustrie	2 783	3 961	4 002	1 653	1 731	3 547	3 880	22 749	26 595
63	Textilindustrie	91 960	89 108	94 895	84 351	95 315	92 929	97 825	804 164	880 693
64	Bekleidungsindustrie	8 876	9 257	11 487	7 757	8 548	10 619	12 255	78 897	93 123
6411	davon: Herren- und Knabenoberbekleidungsindustrie	1 707	2 131	2 945	1 082	2 107	2 944	3 258	14 411	19 287
6412	Damen-, Mädchen- und Kinderoberbekleidungsindustrie	2 347	2 869	2 950	1 590	1 494	2 178	3 296	22 236	23 653
6420	Wäsche-Industrie (einschl. Herstellung von Haus-, Bett- und Tischwäsche)	503	373	523	515	552	584	496	4 132	4 765
6490	Sonstige Bekleidungsindustrie	4 319	3 884	5 069	4 570	4 395	4 913	5 205	38 118	45 418
	Wäschereien, Kleiderfärbereien und chemische Reinigungsanstalten 1)	32	51	39					304	
	Nahrungs- und Genussmittelindustrie	31 855	30 839	31 309	32 238	41 565	38 301	39 773	279 455	304 782
68	Ernährungsindustrie	31 367	30 444	30 686	31 850	41 048	37 788	39 341	275 469	300 659
6811	davon: Mühlenindustrie	9 218	7 638	8 475	10 034	14 948	14 434	15 324	86 559	94 048
6813	Mehlmittelindustrie	387	342	322	653	518	432	492	3 273	4 371
6815	Stärke- und Kartoffeltrocknungsindustrie	1 253	1 451	1 283	953	1 425	1 274	1 274	10 222	11 462
6817	Bäckwarenindustrie	48	60	74	38	46	109	59	416	494
6821	Zuckerindustrie	31		96			38	157	303	228
6824	Obst und Gemüse verarbeitende Industrie	267	322	449	224	252	343	416	2 327	2 685
6827	SBwarenindustrie	1 471	1 516	2 965	817	931	1 484	3 958	10 496	14 071
6831	Molkereien und Käseereien	1 246	1 501	1 325	1 342	1 932	1 391	1 395	11 422	12 247
6835	Dauermilch-, Schmelzkäse- und Kaseinwerke	4 736	4 383	3 946	4 159	4 149	4 398	3 533	38 509	38 911
6841	Ölmüllindustrie	7	6	2	8	16	25	29	40	117
6844	Margarine-Industrie	4	156	60	132	322	282	182	788	1 150
6847	Fleischverarbeitende Industrie	3 885	3 694	2 771	4 079	5 403	3 994	3 576	35 249	35 602
6851	Fischverarbeitende Industrie	1 832	2 078	2 193	1 246	1 287	1 659	1 624	14 563	13 244
6855	Kaffee- und Tee verarbeitende Industrie	81	69	92	63	79	116	90	708	716
6861	Kaffee- und Tee verarbeitende Industrie	55	33	25	113	169	169	30	332	1 217
6865	Brauerien	4 937	4 978	4 818	5 937	6 940	5 527	5 411	44 315	50 666
6871	Mälzereien	218	190	46	317	445	205	62	2 018	3 550
6873	Alkoholfabrikation und Spiritusreinigungsanstalten	262	311	259	186	104	128	220	2 313	1 792
6875	Spiritusindustrie	353	290	425	378	412	464	401	2 650	3 333
6877	Weinverarbeitende Industrie	176	156	180	112	163	253	199	1 242	1 494
6879	Mineralbrannen-, Mineralwasser- und Limonadenindustrie	244	262	209	442	553	463	203	2 328	3 344
6881	Essig-, Senf-, Essensen- und Gewürzindustrie	473	457	417	524	739	465	445	4 242	4 591
6885	Eisgewinnung	112	511	254	104	206	238	221	1 154	1 317
6891	Futtermittelindustrie	488	395	623	388	517	513	432	3 986	4 123
69	Tabakverarbeitende Industrie									
6911	davon: Zigaretten-, Rauch-, Kau- und Schnupftabakindustrie				370	475	488	405		3 762
6941	Zigarrenindustrie				18	42	25	27		361
	Industrie insgesamt	2172 965	2214 629	2295 406	2451 269	2523 547	2504 344	2575 244	18990 216	22457 568
	Arbeitstage	25,3	26,9	25	22,2	27	26,9	25	227,8	226,1

* Vgl. Vorbemerkung Ziffer 4.- 1) Ab Januar 1957 nicht mehr erfasst.

D. Brennstoff- und Energieversorgung

Betriebe mit 10 und mehr Beschäftigten

1. Gesamtkohleverbrauch in zeitlicher Entwicklung nach **hauptbestimmten** Industriegruppen und -zweigen in Tonnen Steinkohle-Einheiten

Nr.	Industriegruppe und -zweig	1956			1957				Januar bis September				
		Monatsdurchschnitt	August	September	Juni	Juli	August	September	1956	1957			
21	Bergbau	1794 726	1697 213	1632 630	1446 806	1635 334	1674 238	1672 289	16041 931	15321 656			
2111	Steinkohlenbergbau 1)	} 1718 822*	} 1624 446*	} 1562 474*	968 565	1075 382	1111 415	1101 589	} 15367 708*	} 14642 809			
2114	Braunkohlen- und Pechkohlenbergbau 1)				411 729	486 573	488 600	499 877					
2130	Eisenerzbergbau				26 917	26 071	25 164	24 991			27 773	27 813	26 239
2140	Metallergbergbau				2 562	2 303	2 204	1 791			1 964	3 216	1 990
2150	Kali- und Steinsalzbergbau, Salinen				43 407	42 167	40 357	37 766			41 577	41 018	40 364
2160	Erdöl- und Erdgasgewinnung				2 272*	1 628*	1 781*	1 494			1 471	1 544	1 609
2170	Fluöspat-, Schwerepat-, Graphit- u. sonstiger Bergbau				746	598	650	470			594	632	621
2180	Torfindustrie	-	-	-	-	-	-	-	3	-			
	Grundstoff- und Produktionsgüterindustrie	3494 084	3484 985	3396 126	3284 618	3499 289	3536 813r	3531 336	31047 048	31551 584			
25	Industrie der Steine und Erden	612 010	664 304	637 524	600 901	629 633	611 262	586 620	5535 877	5316 481			
27	Eisenschaffende Industrie	1616 377	1636 926	1587 532	1550 960	1670 775	1705 342r	1717 256	14378 189	14921 669r			
2710	davon: Hochofen-, Stahl- und Warmwalzwerke	1607 435	1628 937	1579 112	1544 242	1663 099	1698 217r	1709 998	14298 615	14847 198r			
2740	Schmelze-, Preß- und Hammerwerke	8 942	7 989	8 420	6 718	7 676	7 125	7 258	79 574	74 471			
2910	Eisen-, Stahl- und Tempergießereien	125 214*	117 002*	120 285*	106 149	115 818	111 054	115 066	1106 780*	1072 864			
3010	Ziehereien und Kaltwalzwerke	19 653	15 410	16 179	14 225	14 668	13 018	15 731	172 319	161 482			
28	NE-Metallindustrie	102 909	98 867	97 558	98 394	94 315	93 211	93 203	930 362	854 503			
2810	davon: Metallhütten und Umschmelzwerke	89 515	88 179	87 128	79 731	84 225	85 419	82 327	810 073	749 889			
2850	Metallhalbzeugwerke	13 394	10 348	10 430	8 663	10 090	9 792	10 876	120 289	104 614			
2950	Metallgießereien	2 838	2 001	2 327	1 664	1 774	1 792	1 966	25 812	19 396			
22	Mineralölverarbeitung und Kohlenwertstoffindustrie	134 541	129 206	125 237	127 579	129 174	137 620	127 480	1186 611	1239 270			
2210	davon: Mineralölverarbeitung	} 125 219*	} 121 112*	} 117 347*	119 421	120 428	121 844	114 466	1114 936*	1146 775			
2230	Braunkohlen- und Torfteerdestillation, Ölschieferverschmelzung und -verarbeitung, Kohlenwertstoffindustrie				9 322*	8 094*	7 890*	8 158	8 746	15 776	13 014	71 675*	92 495
40	Chemische Industrie	637 959	591 457	584 343	584 328	605 298	628 387	640 059	5551 739	5784 373			
53	Sägewerke und holzverarbeitende Industrie	16 435	14 709	15 454	13 009	14 737	14 830	14 460	144 611	142 966			
5310	davon: Säge- und Hobelwerke, Holzimprägnieranstalten, Furnierwerke	-	-	-	5 199	5 252	5 028	3 105	-	55 907			
5360	Sperrholzwerke, Holzfasern- und Holzspanplattenwerke	-	-	-	7 810	9 485	9 802	11 355	-	87 059			
55	Holzschliff, Zellst., Papier u. Pappe ersetzende Ind.	198 684	192 731	186 510	177 434	199 749	197 784	196 340	1766 953	1808 048			
59	Kautschuk und Asbest verarbeitende Industrie	27 464	22 072	23 177	19 977	23 348	22 523	23 155	247 795	230 532			
	Investitionsgüterindustrie	266 116	158 300	166 726	146 225	140 080	145 590	174 671	2354 532	1953 323			
31	Stahlbau (einschl. Leichtmetallbau)	14 943	9 045	9 451	10 858	7 426	8 622	8 640	135 308	107 703			
32	Maschinenbau	85 749	48 591	52 554	41 931	43 988	42 180	52 613	758 170	617 478			
33	Fahrzeugbau	51 494	30 207	28 764	31 161	26 157	31 971	37 707	456 776	386 492			
34	Schiffbau	8 779	5 546	5 406	4 354	4 150	4 587	5 267	80 215	60 937			
35	Luftfahrzeugbau	27	8	2	6	-	24	91	134	195			
36	Elektrotechnische Industrie	41 547*	22 739*	25 012*	21 473	21 472	22 235	27 499	357 841*	319 182			
37	Feinmechanische und optische sowie Uhrenindustrie	5 933	2 389	2 772	1 695	1 531	1 517	2 552	51 085	34 101			
3020	Stahlverformung	19 073	15 223	15 311	12 281	12 628	12 027	13 590	172 917	142 324			
38	Eisen-, Blech- und Metallwarenindustrie	38 571	24 582	27 454	22 466	22 728	22 427	26 912	342 007	284 911			
3830	davon: Heiße- und Kochgeräte-Industrie	5 921*	4 721*	4 969*	4 671	4 918	5 205	5 284	51 708*	52 704			
3841	Blechwarenindustrie	} 11 192	} 7 204	} 7 793	5 832	6 032	5 755	6 730	100 084	80 307			
3847	Feinblechpackungsindustrie				540	435	484	435	484	435	745	32 210	25 414
3850	Schloß- und Beschlagindustrie				3 623	2 188	2 529	1 856	1 801	1 848	2 065	30 924	24 306
3860	Fahrrad- und Kfz.-Teile-Industrie				3 507	2 130	2 483	1 760	1 741	1 528	2 467	20 934	15 140
3870	Schneidwaren- und Besteckindustrie				2 307	1 246	1 472	1 108	1 013	1 132	1 410	67 680	55 339
3881	Metallwarenindustrie				7 734	4 242	4 895	1 442	1 192	1 298	1 581	35 187	29 107
3887	Metallkurswarenindustrie				3 901	2 724	3 157	2 533	2 719	2 346	2 963	3 280	2 594
3891	Werkzeugindustrie				386	127	156	106	107	130	196	-	-
3895	Sportwaffenindustrie				-	-	-	-	-	-	-	-	-
	Verbrauchsgüterindustrie				410 121	334 055	344 111	272 946	293 659	290 131	322 993	3647 077	3169 793
51	Feinkeramische Industrie	46 993	45 609	44 368	37 363	39 139	39 035	38 393	424 177	371 581			
52	Glasindustrie	63 582	60 817	60 475	48 382	47 483	47 911	48 153	576 270	474 754			
54	Holzverarbeitende Industrie	15 515	11 127	11 785	9 960	9 657	9 710	11 448	138 832	119 317			
39	Musikinstrumenten-, Spiel-, Schmuckwaren- und Sportgeräte-Industrie	2 870	1 427	1 871	863	827	845	1 336	23 975	16 197			
3910	davon: Klavier-, Harmonium- und Orgelbau	270	165	197	175	174	215	246	2 319	2 235			
3920	Kleinmusikinstrumentenindustrie	1 038*	774*	972*	163	189	133	193	8 578*	3 058			
3930	Spielwarenindustrie	833	256	383	299	258	300	551	6 948	5 929			
3940	Turn- und Sportgeräte-Industrie	147	60	97	61	75	66	113	1 239	1 086			
3950	Schmuckwarenindustrie	508	170	210	156	129	124	222	4 303	3 381			
3960	Edelsteinindustrie	74	2	2	9	2	7	31	588	508			
56	Papier und Pappe verarbeitende Industrie	13 974*	10 954*	11 072*	9 898	10 765	11 134	12 418	123 591*	118 607			
57	Druckerei- und Vertriebsverarbeitungsindustrie	6 832*	4 418*	2 088*	1 474	1 420	1 514	2 872	57 138*	44 316			
58	Kunststoffverarbeitende Industrie	6 224*	4 700*	5 456*	4 380	4 516	4 647	5 374	54 541*	53 050			
61	Ledererzeugende Industrie	20 654	17 561	17 498	15 912	17 434	18 335	18 709	182 375	180 165			
62	Ledererzeugende und Schuhindustrie	4 798	1 326	1 874	1 262	1 006	1 149	2 254	39 870	30 632			
6210	davon: Ledererzeugende Industrie	1 656	744	859	589	624	683	935	14 133	10 916			
6250	Schuhindustrie	3 142	582	975	680	382	466	1 319	25 737	19 716			
63	Textilindustrie	209 122	165 208	172 758	139 354	157 367	152 251	175 739	1853 750	1689 860			
64	Bekleidungsindustrie	10 202	5 160	6 116	4 091	4 045	4 210	6 297	87 432	71 314			
	Waschereien, Kleiderfabriken und chemische Reinigungsanstalten 2)	9 355	8 748	8 750	-	-	-	-	85 126	-			
	Nahrungs- und Genussmittelindustrien	292 096	213 351	231 532	207 781	211 563	205 362	235 858	2053 082	2074 008			
68	Ernährungsindustrie	288 023	210 936	228 856	205 715	209 643	203 319	233 458	2017 390	2045 333			
6811	davon: Mühlenindustrie	9 929	9 080	9 775	7 908	8 693	10 059	8 592	87 536	82 536			
6813	Nahrungsmittelindustrie	5 938	5 507	5 296	4 885	5 060	4 775	5 024	53 292	49 166			
6815	Stärke- und Kartoffelverarbeitungsindustrie	9 309	7 738	8 626	8 112	8 134	8 094	8 929	78 798	84 671			
6817	Bäckwarenindustrie	10 730	10 383	10 172	9 266	9 490	9 569	9 649	96 635	88 722			
6821	Zuckerindustrie	88 677	27 136	44 841	30 275	24 558	21 271	53 660	231 499	345 536			
6824	Obst und Gemüse verarbeitende Industrie	7 551	8 336	7 336	4 749	7 374	7 721	6 813	60 208	54 625			
6827	Süßwarenindustrie	9 299	7 981	8 160	6 840	6 944	7 179	7 891	81 911	75 795			
6831	Molkereien und Käseereien	} 37 895	} 38 280	} 35 518	28 377	27 588	27 532	26 653	348 672	336 912			
6835	Dauermilch-, Schmelzkäse- und Käsinarbeiter				11 899	11 426	11 396	10 268	11 396	10 328	10 628	-	-
6841	Olmühlenindustrie				21 941	19 890	22 316	15 257	17 296	16 822	16 825	196 387	171 245
6844	Margarine-Industrie				5 533	4 684	5 507	3 299	3 831	3 450	3 993	51 951	36 958
6847	Talg-, Schmelz- und Schmalzfabriken				301	261	264	304	295	305	271	2 645	2 760
6851	Fleischverarbeitende Industrie				5 222	4 512	4 618	4 299	4 276	4 088	4 397	46 941	42 841
6855	Fischverarbeitende Industrie				2 203	2 043	2 192	1 321	1 449	1 885	1 869	19 193	16 624
6861	Kaffeemittelindustrie				1 181	949	972	791	870	755	818	10 418	9 172
6865	Kaffee- und Tee verarbeitende Industrie				618	394	426	282	478	505	699	5 555	5 443
6871	Brauereien				47 748	46 051	44 396	47 270	51 667	48 421	45 971	435 361	440 687
6872	Mälzereien	5 000	2										

noch: D. Brennstoff- und Energieversorgung

2. Verbrauch von Steinkohle und Steinkohlenbriketts in zeitlicher Entwicklung nach **hauptbeteiligten** Industriegruppen und -zweigen in Tonnen

Nr.	Industriegruppe und -zweig	1956			1957				Januar bis September	
		Monatsdurchschnitt	August	September	Juni	Juli	August	September	1956	1957
21	Bergbau	1100 336	1039 822	995 765	910 133	1012 220	1027 418	1019 377	9810 570	9534 387
2111	Steinkohlenbergbau 1)				885 785	986 244	1001 234	993 576	9514 071*	9268 153
2114	Braunkohlen- und Peckkohlenbergbau 1)	1067 710*	1009 319*	966 143*	140	145	176	180		
2130	Eisenerzbergbau	3 304	3 140	3 034	2 748	3 348	3 208	3 208	29 747	29 353
2140	Metallergbergbau	1 168	974	949	962	1 083	1 041	933	10 737	9 584
2150	Kali- und Steinsalzbergbau, Salinen	25 973	24 777	23 900	19 016	19 944	20 130	19 882	235 394	210 828
2160	Erdöl- und Erdgasgewinnung	2 050*	1 495*	1 633*	1 402	1 353	1 452	1 471	18 648*	15 427
2170	Fluspat-, Schwefel-, Graphit-u. sonstiger Bergbau	131	117	106	80	105	117	119	1 170	1 042
2180	Torfindustrie								7	
	Grundstoff- und Produktionsindustrien	1315 095	1269 240	1244 838	1192 428	1243 893	1232 050	1232 737	11660 732	11421 916
25	Industrie der Steine und Erden	395 428	422 191	416 029	390 614	404 122	383 423	379 106	3572 319	3367 795
27	Eisenschaffende Industrie	153 460	144 645	139 595	127 160	135 339	129 507	128 209	1382 680	1247 025
2710	davon: Hochofen-, Stahl- und Warmwalzwerke	148 202	140 461	134 608	123 730	131 667	126 351	124 866	1355 365	1207 608
2740	Schmelze-, Press- und Hammerwerke	5 258	4 184	4 987	3 430	3 672	3 156	3 343	47 115	39 417
2910	Eisen-, Stahl- und Ferrisilberindustrie	14 612*	11 681*	10 803*	10 188	12 029	10 558	10 432	122 745*	101 714
3010	Eisenerzen und Kaltwalzwerke	12 120	9 905	9 582	9 058	9 326	8 065	10 665	105 247	104 348
28	EH-Metallindustrie	49 256	47 617	46 466	40 728	44 168	42 213	41 306	444 306	390 637
2810	davon: Metallhütten und Umschmelzwerke	36 791	39 192	37 989	33 633	35 776	34 168	32 282	350 070	306 809
2850	Metallhalbwerke	10 465	8 425	8 477	7 075	8 392	8 045	9 024	94 236	83 828
2950	Metallgießereien	200	116	99	55	67	74	116	1 845	1 251
22	Mineralölverarbeitung und Kohlenwertstoffindustrie	78 474	74 908	70 476	73 706	73 731	75 239	67 806	695 146	718 582
2210	davon: Mineralölverarbeitung									
2250	davon: Braunkohlen- und Torfvererdistillation, Ülschwefelvereschwelung und -verarbeitung	73 943*	70 350*	66 076*	69 970	69 532	70 905	63 903	654 505*	681 688
2250	Kohlenwertstoffindustrie	4 531*	4 558*	4 400*	3 736	4 199	4 334	3 903	40 641*	36 894
40	Chemische Industrie	425 399	383 737	378 836	381 588	386 265	407 201	420 104	3680 207	3833 578
53	Sägewerke und Holzbearbeitende Industrie	11 494	10 698	10 598	9 444	10 444	10 909	10 226	102 744	102 199
5310	davon: Säge- und Hobelwerke, Holzsprüngeranstalten, Furnierwerke				3 985	3 618	3 623	1 845		41 567
5360	Sperholzwerke, Holzfasern- und Holzspanplattenwerke				5 459	6 826	7 286	8 381		60 632
55	Holzschliff, Zellst., Papier u. Pappes erzeugende Ind.	152 298	145 969	143 541	134 057	149 994	147 174	146 767	1358 343	1370 141
59	Kautschuk und Asbest verarbeitende Industrie	22 354	17 753	18 813	15 830	18 408	17 687	18 002	203 370	184 646
	Investitionsindustrien	133 857	75 287	77 495	74 316	67 641	72 822	87 012	1184 470	983 324
31	Stahlbau (einschl. Leichtmetallbau)	6 289	3 453	3 682	6 527	3 066	3 051	3 597	57 139	47 067
32	Maschinenbau	35 646	16 985	18 319	16 078	16 104	16 592	20 188	314 191	255 918
33	Fahrzeugbau	38 524	22 108	20 229	22 891	18 993	23 552	27 723	342 918	285 658
34	Schiffbau	7 054	4 496	4 323	3 439	3 152	3 419	3 919	64 142	48 206
35	Luftfahrzeugbau						24	83		107
36	Elektrotechnische Industrie	20 516*	11 064*	11 845*	10 590	10 937	11 595	14 193	174 716*	163 374
37	Feinmechanische und optische sowie Uhrenindustrie	2 127	866	1 047	711	582	643	934	18 410	12 085
3020	Stahlverformung	8 513	6 897	7 316	5 700	6 114	5 595	6 197	77 116	63 009
38	Eisen-, Blech- und Metallwarenindustrie	15 188	9 418	10 734	8 380	8 693	8 371	10 178	135 838	107 900
3830	davon: Hei- und Kochgeräte-Industrie	1 435*	872*	922*	761	786	886	829	12 669*	10 287
3841	Blechwarenindustrie	3 885	2 343	2 675	1 837	2 016	1 889	2 386	34 816	26 949
3847	Feinblechpackungsindustrie	1 299	662	825	591	604	565	649	11 609	8 608
3850	Schloß- und Beschlagindustrie	1 974	1 371	1 551	1 086	1 079	938	1 239	17 666	14 050
3860	Fahrrad- und Kfz.-Teile-Industrie	523	285	318	246	234	191	331	4 627	3 853
3870	Schneidwaren- und Besteckindustrie	4 044	2 475	2 808	1 477	1 641	1 629	1 903	36 047	29 170
3887	Metallwarenindustrie	1 703	1 290	1 493	1 201	1 345	1 204	1 280	15 633	12 818
3891	Werkzeugindustrie	325	120	142	91	106	122	178	2 771	2 165
3895	Sportwaffenindustrie									
	Verbrauchsgüterindustrie	245 585	198 208	203 926	160 683	178 071	175 954	195 952	2189 791	1907 930
51	Feinkeramische Industrie	12 390	11 516	11 055	8 425	8 854	8 775	8 340	112 584	89 220
52	Glasindustrie	7 491	6 509	6 278	6 040	5 076	5 700	5 516	67 265	57 754
54	Holzverarbeitende Industrie	7 063	5 428	5 595	4 914	4 639	4 738	5 514	63 227	55 928
59	Musikinstrumenten-, Spiel-, Schmuckwaren- und Sportgeräte-Industrie	1 249	587	776	405	422	401	543	11 012	6 691
5910	davon: Klavier-, Harmonium- und Orgelbau	91	53	67	53	54	78	82	1 102	729
5920	Kleinmusikinstrumentenindustrie	639*	314*	448*	99	128	168	115	5 745*	1 961
5930	Spielwarenindustrie	317	128	148	166	158	179	228	2 784	2 520
5940	Turn- und Sportgeräte-Industrie	41	16	31	15	23	19	35	347	320
5950	Schmuckwarenindustrie	147	75	81	72	58	57	81	1 254	1 102
5960	Edelsteinindustrie	14	1	1	1	1	1	1	56	56
56	Papier und Pappes verarbeitende Industrie	9 230*	7 886*	7 767*	7 291	8 178	8 548	9 066	82 577*	82 833
57	Druckerei- und Vertriebsindustrien	1 349*	572*	749*	500	732	735	715	11 480*	9 693
58	Kunststoffverarbeitende Industrie	3 845*	2 867*	3 471*	2 793	3 036	2 961	3 220	34 102*	33 563
61	Ledererzeugende Industrie	17 974	14 783	14 877	13 737	14 862	15 723	15 695	158 390	156 671
62	Lederverarbeitende und Schuhindustrie	1 676	538	706	599	415	462	749	14 109	10 668
6210	davon: Lederverarbeitende Industrie	487	324	365	240	278	258	328	4 341	3 087
6250	Schuhindustrie	1 189	214	341	359	137	204	421	9 768	7 581
63	Textilindustrie	170 762	137 130	141 900	113 472	129 324	125 212	142 934	1522 270	1370 068
64	Bekleidungsindustrie	4 771	3 175	3 528	2 507	2 553	2 699	3 360	41 800	34 841
	Wäschereien, Kleiderfärbereien und chemische Reinigungsanstalten 2)	7 785	7 217	7 224					70 975	
	Nahrungs- und Genussmittelindustrien	204 120	151 716	165 698	133 072	152 765	144 429	171 999	1438 028	1478 627
68	Ernährungsindustrie	202 356	150 436	164 389	132 036	151 765	143 341	170 814	1422 372	1465 774
6811	davon: Nahrungsmittelindustrie	6 825	6 488	6 727	5 722	6 381	7 502	6 077	60 512	57 559
6813	Mehlmittelindustrie	3 647	3 597	3 519	3 814	3 628	3 628	3 775	32 892	37 294
6815	Stärke- und Kartoffel-trocknungsindustrie	6 262	4 947	5 486	5 138	5 181	4 910	5 697	52 417	55 608
6817	Bäckwarenindustrie	1 304	1 133	1 137	1 086	1 136	1 222	1 243	11 746	11 045
6821	Zuckerindustrie	61 095	17 036	33 485	23 275	13 873	9 100	41 805	148 293	240 105
6824	Obst und Gemüse verarbeitende Industrie	5 587	6 668	5 655	3 655	5 729	5 984	5 078	46 156	41 531
6827	Süßwarenindustrie	7 121	6 277	6 300	5 508	5 474	5 602	5 966	63 051	59 106
6831	Molkereien und Käseereien	33 880	34 254	31 690	26 068	25 226	25 210	24 242	312 807	299 571
6835	Dauermilch-, Schmelzkäse- und Kaseinwerke				9 915	9 406	9 309	8 169		
6841	Ölmüllindustrie	13 227	11 108	12 847	9 638	11 842	9 938	9 744	118 032	103 808
6844	Margarin-Industrie	4 595	4 167	4 685	2 962	3 428	3 052	3 407	42 094	32 178
6847	Talgchipsen und Schmalziedereien	224	202	193	242	234	231	202	1 953	2 113
6851	Fleischverarbeitende Industrie	4 479	3 987	4 014	3 841	3 828	3 607	3 891	40 101	37 370
6855	Fischverarbeitende Industrie	1 885	1 851	1 932	1 176	1 272	1 683	1 605	16 436	14 503
6861	Kaffeemittelindustrie	591	524	515	321	369	337	407	5 272	4 490
6865	Kaffee und Tee verarbeitende Industrie	35 483	298	297	192	389	410	562	3 763	4 149
6871	Brauerien	35 383	34 853	33 166	36 067	40 129	37 322	34 488	323 821	331 564
6872	Mälzereien	976	471	529	710	579	452	774	9 444	7 181
6873	Alkoholbrennereien und Spiritusreinigungsanstalten	6 222	5 240	5 003	5 564	5 910	6 368	6 465	55 288	56 134
6875	Spiritusindustrie	3 402	2 570	2 655	2 698	2 711	2 848	2 814	30 179	30 461
6877	Weinverarbeitende Industrie	217	172	181	114	110	103	114	1 846	1 262
6879	Mineralbrunnen-, Mineralwasser- und Limonadenindustrie	1 060	932	837	1 144	1 263	986	850	9 795	9 483
6881	Essig-, Senf-, Meconsen- und Gewürzindustrie	548	497	469	420	482	523	527	4 697	4 627
6885										

noch: D. Brennstoff- und Energieversorgung

3. Verbrauch von Steinkohlenkoks in zeitlicher Entwicklung nach **hauptbeteiligten** Industriegruppen und -zweigen
in Tonnen

Nr.	Industriegruppe und -zweig	1956			1957				Januar bis September	
		Monatsdurchschnitt	August	September	Juni	Juli	August	September	1956	1957
21	Bergbau	158 945	116 505	114 286	98 392	104 226	107 968	122 762	1422 874	1178 737
2111	Steinkohlenbergbau	140 655*	101 001*	100 361*	82 780	89 138	92 939	108 013	1264 027*	1025 638
2114	Braunkohlen- und Pechkohlenbergbau	15 330	13 085	11 487	13 864	12 918	13 112	12 583	132 345	131 379
2130	Eisenerzbergbau	1 298	1 268	1 118	802	863	828	1 024	11 606	9 296
2140	Metallergbergbau	1 152	921	945	717	1 001	784	839	10 478	8 860
2150	Kali- und Steinsalzbergbau, Salinen	2 056	122*	141*	86	116	107	138	1 701*	1 438
2160	Erdöl- und Erdgasgewinnung	304	188	234	143	190	198	165	2 719	2 126
2170	Flußspat-, Schwefel-, Graphit- u. sonstiger Bergbau	-	-	-	-	-	-	-	-	-
2180	Torfindustrie	-	-	-	-	-	-	-	-	-
	Grundstoff- und Produktionsgüterindustrien	1637 596	1875 318	1816 708	1775 810	1901 176	1954 408*	1956 947	16327 004	17058 720
25	Industrie der Steine und Erden	160 171	178 914	161 734	152 304	161 588	166 472	150 383	1459 694	1434 021
27	Eisenschaffende Industrie	1426 853	1459 707	1414 429	1392 430	1499 729	1540 298*	1553 521	12668 135	13359 503*
2710	davon: Hochofen-, Stahl- und Warmwalzwerke	1425 636	1458 618	1413 421	1391 370	1498 458	1539 052*	1552 228	12657 934	13347 125*
2740	Eisen-, Stahl- und Schmiedewerke	1 217	1 008	1 008	1 080	1 271	1 246	1 293	10 201	12 378
2810	Eisen-, Stahl- und Tiegwerk	101 897*	96 336*	101 216*	87 563	94 714	92 736	95 962	904 690*	893 938
3010	Ziehmaschinen und Kaltwalzwerke	2 830	1 665	1 932	1 349	1 301	1 352	1 734	24 869	19 340
28	NE-Metallindustrie	22 619	20 551	20 120	19 195	20 391	19 687	21 694	203 337	192 217
2810	davon: Metallhütten und Umschmelzwerke	20 495	19 295	18 625	17 882	18 997	18 259	20 138	184 510	176 288
2850	davon: Metallhalbsaugwerke	2 124	1 256	1 495	1 313	1 394	1 428	1 556	19 027	15 929
2950	Metallgießereien	2 484	2 065	2 105	1 542	1 606	1 551	1 764	22 600	17 254
22	Mineralölverarbeitung und Kohlenwertstoffindustrie	4 732	3 624	3 592	4 210	4 317	8 914	9 186	29 568	52 126
2210	davon: Mineralölverarbeitung	295*	291*	303*	94	159	213	404	2 184*	1 996
2230	davon: Braunkohlen- und Torfteerdestillation, Olschieferveraschmelzung und -verarbeitung	4 437*	3 333*	3 289*	4 116	4 158	8 701	8 782	27 384*	50 230
40	Chemische Industrie	110 680	108 171	107 117	112 405	112 588	118 416	117 375	971 521	1043 492
53	Sägewerke und holzverarbeitende Industrie	780	396	758	244	303	297	394	5 569	3 377
5310	davon: Säge- und Hobelwerke, Holzimprägnieranstalten, Furnierwerke	-	-	-	144	164	129	162	-	2 062
5360	Sperrholzwerte, Holzfasern- und Holzspanplattenwerke	-	-	-	100	139	168	232	-	1 315
55	Holzschliff, Zellst., Papier u. Pappe erzeugende Ind.	3 128	2 889	2 711	3 620	3 764	3 750	3 823	24 543	32 443
59	Kautschuk und Asbest verarbeitende Industrie	1 422	1 000	994	928	875	935	1 111	12 478	11 029
	Investitionsgüterindustrien	100 149	58 062	63 449	49 077	49 044	49 855	62 285	883 723	713 167
31	Stahlbau (einschl. Leichtmetallbau)	6 523	4 246	4 366	3 375	3 504	3 409	4 162	58 478	46 934
32	Maschinenbau	38 971	23 927	26 319	20 323	21 760	21 103	25 626	345 400	284 872
33	Fahrradbau	1 248	1 352	4 430	3 490	2 718	3 412	4 098	73 405	54 240
34	Schiffbau	8 687	1 002	1 027	843	943	1 113	1 283	15 371	12 030
35	Luftfahrzeugbau	26	8	6	6	6	8	8	125	104
36	Elektrotechnische Industrie	13 559*	5 325*	6 773*	4 657	4 141	4 690	7 062	115 955*	90 982
37	Feinmechanische und optische sowie Uhrenindustrie	3 584	1 394	1 590	868	789	1 500	3 695	20 407	20 407
3020	Stahlverformung	8 677	6 595	6 491	5 443	5 393	5 280	6 022	78 356	66 602
38	Eisen-, Blech- und Metallwarenindustrie	18 874	11 213	12 451	10 072	9 796	10 069	12 524	165 938	136 996
3830	davon: HeiB- und Kochgeräts-Industrie	3 298*	2 822*	2 889*	2 599	2 836	2 993	3 084	28 557*	29 970
3841	Blechwarenindustrie	5 190	2 869	3 142	2 400	2 345	2 299	2 743	46 137	36 029
3847	Feinblechpackungsindustrie	2 202	1 406	1 594	1 167	1 092	1 177	1 518	19 494	15 812
3850	Schloß- und Beschlagindustrie	1 244	557	644	472	455	465	643	10 662	8 213
3860	Fahrrad- und Kfz.-Teile-Industrie	1 648	860	1 021	768	681	755	974	15 075	10 203
3870	Schneidwaren- und Besteckindustrie	3 173	1 352	1 609	711	577	609	1 064	27 194	21 318
3887	Metallkürwarenindustrie	2 059	1 320	1 538	506	440	509	685	18 319	15 046
3891	Werkzeugindustrie	60	7	14	14	1	8	18	300	405
3895	Sportwarenindustrie	42 581	20 847	23 434	17 530	16 573	17 678	25 065	364 618	298 019
	Verbrauchsgüterindustrien	4 110	3 221	3 466	2 655	2 698	2 842	2 792	36 654	31 254
51	Feinkeramische Industrie	1 821	1 165	1 112	675	643	688	998	16 141	10 424
52	Glasindustrie	3 681	1 931	2 322	1 663	1 587	1 608	2 276	32 639	25 426
54	Musikinstrumenten-, Spiel-, Schachwaren- und Sportgeräts-Industrie	1 180	303	515	341	282	310	636	9 795	8 033
3910	davon: Klavier-, Harmonium- und Orgelbau	117	56	74	80	74	88	115	986	1 005
3920	Kleinmusikinstrumentenindustrie	128*	36*	81*	52	46	54	54	1 152*	903
3930	Spielwarenindustrie	451	92	189	77	54	77	247	3 587	2 857
3940	Turn- und Sportgeräts-Industrie	81	24	39	42	38	30	63	682	630
3950	Schachwarenindustrie	345	94	122	81	69	64	131	2 926	2 194
3960	Edelsteinindustrie	58	10	9	1	1	6	26	462	444
56	Papier und Pappe verarbeitende Industrie	2 870*	1 098*	1 418*	972	1 010	991	1 496	24 145*	19 401
57	Druckerei- und Verlagsverlagsindustrie	5 128*	630*	1 099*	816	520	609	1 937	42 601*	32 242
58	Kunststoffverarbeitende Industrie	1 694*	1 142*	1 237*	1 003	828	1 049	1 198	14 582*	13 110
61	Ledererzeugende Industrie	747	319	629	445	517	651	728	6 446	6 406
62	Lederverarbeitende und Schuhindustrie	2 840	643	996	513	426	490	1 297	23 391	17 659
6210	davon: Ledererzeugende Industrie	1 008	310	409	225	211	261	473	8 382	6 411
6250	Schuhindustrie	1 832	333	587	288	215	229	824	15 009	11 248
63	Textilindustrie	12 996	7 936	7 786	7 066	6 791	7 144	9 098	111 581	100 945
64	Bekleidungsindustrie	4 847	1 619	2 220	1 271	1 296	2 609	2 609	40 657	33 119
	Wäschereien, Kleiderfärbereien und chemische Reinigungsanstalten 1,	667	640	634	-	-	-	-	5 986	-
	Nahrungs- und Genussmittelindustrien	32 057	23 012	26 762	19 631	19 278	20 492	23 968	263 968	230 296
68	Ernährungsindustrie	29 911	21 937	25 459	18 651	18 380	19 559	22 817	245 323	215 260
6811	davon: Mühlenindustrie	1 460	1 097	1 504	816	978	1 037	1 037	12 901	10 502
6813	Nährmittelindustrie	1 358	1 036	1 066	347	438	465	485	12 249	4 468
6815	Stärke- und Kartoffelstärkeindustrie	2 858	2 758	2 995	2 961	2 913	3 164	3 112	25 083	27 822
6817	Bäckwarenindustrie	466	374	355	344	362	364	423	4 124	4 001
6821	Zuckerindustrie	3 678	417	1 175	403	445	373	1 742	12 305	12 212
6824	Obst- und Gemüse verarbeitende Industrie	682	503	630	436	438	439	545	5 289	4 770
6827	Süßwarenindustrie	868	618	671	513	499	530	806	7 575	6 316
6831	Molkereien- und Käseereien	1 007	990	1 001	360	435	418	543	8 541	10 482
6835	Dauermilch-, Schmelzkäse- und Käsewerke	8 714	8 782	9 469	5 619	5 454	6 884	7 081	78 555	67 437
6844	Ölmühlenindustrie	894	492	800	312	373	360	550	9 394	4 361
6847	Talgohlmehl- und Schmalziedereien	-	-	-	-	-	-	-	-	-
6851	Fleischverarbeitende Industrie	503	344	388	279	252	313	316	4 633	3 338
6855	Fischverarbeitende Industrie	299	180	225	136	169	194	252	2 599	1 981
6861	Kaffeeindustrie	538	382	418	428	468	585	371	4 668	4 256
6865	Kaffee und Tee verarbeitende Industrie	182	130	124	79	82	88	128	1 651	1 161
6871	Brauerien	1 704	989	1 251	841	929	728	1 102	15 070	12 811
6872	Brauerien	2 252	1 057	1 524	2 285	1 705	1 411	1 806	19 155	20 831
6873	Mälzereien	-	-	-	-	-	-	-	-	-
6875	Alkoholbrennereien und Spirituereinigungsanstalten	65	57	32	14	10	47	30	618	481
6877	Spirituosenindustrie	357	220	243	165	197	160	236	3 019	2 529
6879	Weinverarbeitende Industrie	950	156	226	101	121	122	187	2 952	2 287
6881	Mineralbrunnen-, Mineralwasser- und Limonadenindustrie	987	765	758	837	911	764	705	9 055	8 230
6885	Essig-, Senf-, Essensen- und Gewürzindustrie	294	188	212	127	138	129	138	2 613	1 640
6889	Eisgewinnung	68	53	51	50	46	42	56	583	527
6891	Puttermittelindustrie	327	329	341	281	257	295	305	2 891	2 617
69	Tabakverarbeitende Industrie	2 147	1 075	1 303	980	898	933	1 151	18 645	15 036
6911	davon: Zigaretten-, Rauch-, Kau- u. Schnupftabak-Ind.	-	-	-	270	233	233			

noch: D. Brennstoff- und Energieversorgung

4. Kohleverbrauch und -bestand im September 1957 nach **hauptbeteiligten** Industriegruppen und -zweigen und nach Kohlenarten
in Tonnen

Nr.	Industriegruppe und -zweig	Steinkohle (auch ballastreiche) und Steinkohlenbriketts		Steinkohlenkoks		Bayerische Pechkohle	
		Verbrauch	Bestand	Verbrauch	Bestand	Verbrauch	Bestand
21	Bergbau	1 019 377	78 983	122 762	35 655	29 820	3 915
2111	Steinkohlenbergbau 1)	993 576	-	108 013	-	-	-
2114	Braunkohlen- und Pechkohlenbergbau	188	-	-	-	27 678	-
2130	Eisenerzbergbau	3 208	2 727	12 583	25 703	-	-
2140	Metallergbergbau	933	321	1 024	3 012	-	-
2150	Kali- und Steinsalzbergbau, Salinen	19 882	70 990	839	4 953	2 142	3 915
2160	Erzöl- und Erdgasgewinnung	1 471	4 759	138	1 314	-	-
2170	Fluspat-, Schwerspat-, Graphit-u.sonstiger Bergbau	119	186	165	673	-	-
2180	Torfindustrie	-	-	-	-	-	-
	Grundstoff- und Produktionsgüterindustrie	1 232 737	2 405 108	1 956 947	1 309 715	36 157	27 317
25	Industrie der Steine und Erden	379 106	428 541	150 383	261 642	3 556	2 013
27	Eisenschaffende Industrie	128 209	128 378	1 553 521	553 641	34	24
2710	davon: Hochofen-, Stahl- und Warmwalzwerke	124 866	126 200	1 552 228	553 258	34	24
2740	Schmiede-, Press- und Hammerwerke	3 343	2 178	1 293	383	-	-
2910	Eisen-, Stahl- und Tempargießereien	10 432	15 267	95 962	101 127	-	-
3010	Ziehereien und Kaltwalzwerke	10 663	22 011	1 734	7 154	60	370
28	NE-Metallindustrie	41 306	113 176	21 694	75 947	-	-
2810	davon: Metallhütten- und Umschmelzwerke	32 282	98 451	20 138	70 475	-	-
2850	Metallhalbzeugwerke	9 024	14 725	1 556	5 472	-	-
2950	Metallgießereien	116	544	1 764	3 689	-	-
22	Mineralölverarbeitung und Kohlenwertstoffindustrie	67 806	86 657	9 186	1 496	132	5
2210	davon: Mineralölverarbeitung	-	-	-	-	-	-
2230	Braunkohlen- und Torfesterdistillation, Olschieferverschmelzung und -verarbeitung	63 903	84 632	404	520	-	-
2250	Kohlenwertstoffindustrie	3 903	2 025	8 782	976	132	5
40	Chemische Industrie	420 104	1 209 698	117 375	293 704	1 932	1 348
53	Sägewerke und holzverarbeitende Industrie	10 226	13 604	394	800	550	1 117
5310	davon: Säge- und Hobelwerke, Holzimprägnieranstalten, Furnierwerke	1 845	2 421	162	432	197	1 059
5360	Sperrholzwerte, Holzfaser- und Holzspanplattenwerke	8 381	11 183	232	368	353	58
55	Holzschliff, Zellulose, Papier u.Pappe erzeugende Ind.	146 767	322 200	3 823	6 129	28 883	19 035
59	Kautschuk und Asbest verarbeitende Industrie	18 002	65 032	1 111	4 386	1 010	3 405
	Investitionsgüterindustrie	87 012	452 820	62 285	268 045	3 186	12 984
31	Stahlbau (einschl. Leichtmetallbau)	3 597	19 223	4 162	21 471	118	1 098
32	Maschinenbau	20 188	161 315	25 626	97 721	2 652	10 511
33	Fahrzeugbau	27 723	119 843	4 098	23 982	50	40
34	Schiffbau	3 919	24 096	1 283	6 603	-	-
35	Luftfahrzeugbau	83	1 599	8	95	-	-
36	Elektrotechnische Industrie	14 193	79 718	7 062	49 294	166	902
37	Feinmechanische und optische sowie Uhrenindustrie	934	5 889	1 500	12 655	-	5
3020	Stahlverformung	6 197	10 453	6 022	15 257	12	5
38	Eisen-, Blech- und Metallwarenindustrie	10 178	30 684	12 524	40 987	188	423
3830	davon: Blech- und Kochgerätee-Industrie	829	2 780	3 084	6 100	-	-
3841	Blechwarenindustrie	2 386	5 516	2 743	9 386	20	173
3847	Feinblechpackungsindustrie	328	2 750	271	2 052	-	-
3850	Schloß- und Beschlagindustrie	849	1 903	1 518	4 757	-	-
3860	Fahrrad- und Kfz.-Teile-Industrie	1 239	3 325	643	2 947	-	-
3870	Schneidwaren- und Besteckindustrie	331	1 773	974	2 304	-	-
3881	Metallwarenindustrie	1 903	7 868	1 064	6 050	165	250
3887	Metallkurswarenindustrie	855	3 065	685	3 713	-	-
3891	Werkzeugindustrie	1 280	1 487	1 524	3 278	-	-
3895	Sportwaffenindustrie	178	217	18	400	-	-
	Verbrauchsgüterindustrie	195 952	463 675	25 065	119 788	11 468	20 226
51	Feinkeramische Industrie	8 340	12 436	2 792	9 269	20	10
52	Glasindustrie	5 516	12 418	998	4 720	4	5
54	Holzverarbeitende Industrie	5 514	7 323	2 276	6 945	343	651
39	Musikinstrumenten-, Spiel-, Schackwaren- und Sportgeräte-Industrie	543	2 934	636	4 453	1	-
3910	davon: Klavier-, Harmonium- und Orgelbau	82	206	115	102	-	-
3920	Kleinmusikinstrumentenindustrie	113	563	54	342	1	-
3930	Spielwarenindustrie	228	1 637	247	1 132	-	-
3940	Turn- und Sportgeräte-Industrie	35	66	63	294	-	-
3950	Schackwarenindustrie	81	361	131	2 101	-	-
3960	Edelsteinindustrie	4	101	26	482	-	-
56	Papier und Pappe verarbeitende Industrie	9 066	18 434	1 496	8 937	256	223
57	Druckerei- und Vervielfältigungsindustrie	715	2 513	1 937	14 991	3	8
58	Kunststoffverarbeitende Industrie	3 520	6 403	1 198	3 103	330	440
61	Ledererzeugende Industrie	15 695	43 982	1 728	1 973	37	7
62	Lederverarbeitende und Sobuindustrie	749	5 895	1 297	10 573	101	162
6210	davon: Lederverarbeitende Industrie	328	749	473	3 021	52	37
6250	Schuindustrie	421	5 146	824	7 552	49	125
63	Textilindustrie	142 934	343 358	9 098	41 360	10 098	18 413
64	Bekleidungsindustrie	3 360	7 979	2 609	13 464	275	307
	Wäschereien, Kleiderfäbereien und chemische Reinigungsanstalten 2)	-	-	-	-	-	-
	Nahrungs- und Genussmittelindustrie	171 992	590 854	23 968	85 524	11 455	9 473
68	Ernährungsindustrie	170 814	583 873	22 817	79 652	11 455	9 468
6811	davon: Mühlenindustrie	6 077	6 811	1 037	2 594	-	-
6813	Mehlmittelindustrie	3 775	7 755	485	1 286	775	868
6815	Stärke- und Kartoffelverarbeitungsindustrie	5 697	10 454	3 112	5 404	-	-
6817	Bachwarenindustrie	1 243	1 423	423	761	78	87
6821	Zuckerindustrie	41 805	415 311	1 742	35 117	-	-
6824	Obst und Gemüse verarbeitende Industrie	5 078	7 587	545	1 271	223	366
6827	SBwarenindustrie	5 966	12 272	806	1 592	201	584
6831	Molkereien und Käseereien	24 242	17 621	543	1 043	913	601
6835	Dauermilch-, Schmelzkäse- und Käsewerke	8 169	8 784	863	690	1 691	1 564
6841	Ölmühlenindustrie	9 744	24 821	7 081	12 824	-	-
6844	Margarine-Industrie	3 407	5 104	550	659	-	-
6847	Talgohmelzen und Sohmalsiedereien	202	124	-	-	70	31
6851	Fleischverarbeitende Industrie	3 891	3 440	316	666	61	6
6855	Fleischverarbeitende Industrie	1 605	1 130	252	501	-	-
6861	Kaffeesmittelindustrie	407	1 321	371	1 127	-	-
6865	Kaffee und Tee verarbeitende Industrie	562	339	128	373	-	-
6871	Brauerien	34 488	44 156	1 102	4 950	7 275	4 988
6872	Mälserien	774	1 892	1 806	4 168	133	296
6873	Alkoholbrennereien und Spiritusreinigungsanstalten	6 465	5 900	30	132	-	-
6875	Spirituosindustrie	2 814	3 165	236	839	35	77
6877	Weinverarbeitende Industrie	114	342	187	1 215	-	-
6879	Mineralbrunnen-, Mineralwasser- und Limonadenindustrie	850	864	703	1 516	-	-
6881	Essig-, Senf-, Essensen- und Gewürzindustrie	527	440	138	421	-	-
6885	Eisgewinnung	287	234	56	132	-	-
6891	Futtermittelindustrie	2 625	2 383	305	371	-	-
69	Tabakverarbeitende Industrie	1 185	6 981	1 151	5 872	-	5
6911	davon: Zigaretten-, Rauch-, Kau-u.Schnupftabak-Ind.	980	5 866	308	1 913	-	5
6941	Zigarrenindustrie	205	1 115	843	3 959	-	-
	Industrie insgesamt	2 707 077	3 991 440	2 191 027	1 818 727	92 086	73 915

1) Ohne Einsatzkohle für Brikett- und Koksherstellung sowie ohne Bestände.- 2) Ab Januar 1957 nicht mehr erfaßt.

noch: D. Brennstoff- und Energieversorgung

noch: 4. Kohleverbrauch und -bestand im September 1957 nach **hauptbeteiligten** Industriegruppen und -zweigen und nach Kohlenarten in Tonnen

Nr.	Industriegruppe und -zweig	Rohtbraunkohle		Braunkohlenbriketts		Braunkohlenkoks		Tschechische Hartbraunkohle	
		Verbrauch	Bestand	Verbrauch	Bestand	Verbrauch	Bestand	Verbrauch	Bestand
21	Bergbau	1 257 287	17 556	118 308	3 034	19 266	36 325	-	-
2111	Steinkohlenbergbau 1)	-	-	-	-	-	-	-	-
2114	Braunkohlen- und Pechkohlenbergbau 1)	1 224 568	-	109 182	-	1 139	-	-	-
2130	Eisenerzbergbau	6 072	1 152	741	147	11 910	24 019	-	-
2140	Metallergbau	-	-	50	93	-	-	-	-
2150	Kali- und Steinsalzbergbau, Salinen	25 748	16 026	8 301	2 725	6 195	12 291	-	-
2160	Erdöl- und Erdgasgewinnung	-	-	-	36	-	-	-	-
2170	Flußspat-, Schwefel-, Graphit- u. sonstiger Bergbau	899	378	34	33	22	15	-	-
2180	Torfindustrie	-	-	-	-	-	-	-	-
	Grundstoff- und Produktionsgüterindustrien	407 277	252 420	250 729	107 690	19 089	22 740	4 500	13 839
25	Industrie der Steine und Erden	25 157	6 967	65 438	33 068	2 453	772	2 339	3 146
27	Eisenschaffende Industrie	9 655	14 340	47 605	29 807	875	5	-	7 350
2710	davon: Hochofen-, Stahl- und Warmwalzwerke	7 770	14 232	44 611	29 087	875	5	-	7 350
2740	Schmiede-, Press- und Hammerwerke	1 885	108	2 994	720	-	-	-	-
2910	Eisen-, Stahl- und Tampergießereien	4 574	222	10 703	7 546	24	102	10	13
3010	Ziehereien und Kaltwalzwerke	683	2	4 598	4 704	8	24	-	-
28	NE-Metallindustrie	56 120	19 546	10 032	6 990	7 260	9 843	-	-
2810	davon: Metallhütten und Umschmelzwerke	55 560	19 420	9 868	6 208	7 258	9 815	-	-
2850	Metallhalbzeugwerke	560	126	164	782	2	28	-	-
2950	Metallgießereien	-	-	126	177	2	1	1	20
22	Mineralölverarbeitung und Kohlenwertstoffindustrie	47 947	3 689	51 697	3 509	6	3	-	-
2210	davon: Mineralölverarbeitung	-	-	-	-	-	-	-	-
2230	Braunkohlen- und Torfteerdestillation, Olschiefervereschmelzung und -verarbeitung	47 845	3 669	51 390	3 501	2	-	-	-
2250	Kohlenwertstoffindustrie	102	20	307	7	4	3	-	-
40	Chemische Industrie	195 588	162 559	52 903	18 170	1 257	8 799	184	1 214
53	Sägewerke und holzbearbeitende Industrie	7 356	3 551	1 405	1 108	127	15	7	50
5310	davon: Säge- und Hobelwerke, Holzimprägnieranstalten, Furnierwerke	1 383	782	728	740	26	15	7	50
5360	Sperrholzwerte, Holzfasern- und Holzspanplattenwerke	5 973	2 769	677	368	101	-	-	-
55	Holzschliff-, Zellst., Papier u. Papp-erzeugende Ind.	58 591	40 503	2 043	586	7 068	3 169	1 870	1 866
59	Kautschuk und Asbest verarbeitende Industrie	1 606	1 041	4 179	2 026	9	7	89	180
	Investitionsgüterindustrien	27 327	36 381	18 803	23 003	1 359	1 712	1 451	1 666
31	Stahlbau (einschl. Leichtmetallbau)	550	1 514	922	1 502	6	28	2	-
32	Maschinenbau	7 334	24 284	3 829	5 648	61	904	-	123
33	Fahrzeugbau	14 261	367	1 656	2 991	2	27	-	-
34	Schiffbau	-	-	38	58	60	7	-	-
35	Luftfahrzeugbau	-	-	-	-	-	-	-	-
36	Elektrotechnische Industrie	3 632	6 828	5 985	5 329	814	178	792	1 091
37	Feinmechanische und optische sowie Uhrenindustrie	12	16	119	697	-	-	70	138
37	Stahlverformung	1 011	3 076	1 235	1 041	5	34	-	-
38	Eisen-, Blech- und Metallwarenindustrie	527	296	5 019	5 737	411	554	587	312
3830	davon: Blech- und Kochgeräte-Industrie	12	28	1 255	2 244	380	283	555	290
3841	Blechwarenindustrie	72	108	2 302	1 621	19	204	32	22
3847	Feinblechpackungsindustrie	4	-	218	228	-	27	-	-
3850	Schloß- und Beschlagindustrie	4	4	145	80	-	-	-	-
3860	Fahrrad- und Kfz.-Teile-Industrie	7	16	275	125	-	-	-	-
3870	Schneidwaren- und Besteckindustrie	73	40	122	180	-	-	-	-
3881	Metallwarenindustrie	260	62	486	1 064	-	1	-	-
3887	Metallkurswarenindustrie	1	2	61	46	-	-	-	-
3891	Werkzeugindustrie	94	36	155	146	12	19	-	-
3895	Sportwaffenindustrie	-	-	-	3	-	-	-	-
	Verbrauchsgüterindustrien	36 614	42 188	93 584	64 959	3 304	6 246	35 235	61 953
51	Feinkeramische Industrie	2 008	2 639	30 408	24 322	1 289	495	10 937	17 659
52	Glasindustrie	2 277	3 633	53 813	30 066	119	304	9 919	15 219
54	Holzverarbeitende Industrie	3 216	3 698	3 066	4 530	111	341	486	1 260
39	Musikinstrumenten-, Spiel-, Schmuckwaren- und Sportgeräte-Industrie	132	101	145	195	3	19	26	11
3910	davon: Klavier-, Harmonium- und Orgelbau	80	70	32	9	-	-	-	-
3920	Kleinmusikinstrumentenindustrie	1	6	37	101	-	-	-	-
3930	Spielwarenindustrie	45	21	41	25	1	17	26	11
3940	Turn- und Sportgeräte-Industrie	-	-	1	1	-	-	-	-
3950	Schmuckwarenindustrie	6	4	10	44	1	2	-	-
3960	Edelsteinindustrie	-	-	2	15	-	-	-	-
56	Papier und Papp-erzeugende Industrie	651	927	1 887	686	4	17	418	592
57	Druckerei- und Vertriebsmittelindustrie	139	47	236	347	15	134	10	50
58	Kunststoffverarbeitende Industrie	597	91	333	294	2	12	28	202
61	Ledererzeugende Industrie	2 530	1 404	1 493	1 039	30	12	810	270
62	Lederverarbeitende und Schuhindustrie	9	51	175	257	3	57	38	333
6210	davon: Lederverarbeitende Industrie	9	43	143	103	2	48	-	9
6250	Schuhindustrie	-	8	32	154	1	9	38	324
63	Textilindustrie	24 965	29 440	1 887	2 707	1 699	4 639	12 560	26 346
64	Bekleidungsindustrie	90	157	141	516	29	216	3	11
	Wäschereien, Kleiderfärbereien und chemische Reinigungsanstalten 2)	-	-	-	-	-	-	-	-
	Nahrungs- und Genussmittelindustrien	44 389	264 522	23 883	22 461	95	504	3 001	5 865
68	Ernährungsindustrie	44 299	264 398	23 831	22 324	95	503	3 001	5 865
6811	davon: Mühlenindustrie	4 022	1 258	208	1 000	-	-	-	-
6813	Nährmittelindustrie	251	20	229	477	1	16	19	-
6815	Stärke- und Kartoffeltrocknungsindustrie	300	-	30	32	-	-	-	-
6817	Backwarenindustrie	5	111	11 906	5 375	-	-	-	-
6821	Zuckerindustrie	29 446	258 417	444	3 611	-	-	-	-
6824	Obst- und Gemüse verarbeitende Industrie	953	200	1 085	455	2	7	-	-
6827	Süßwarenindustrie	1 349	898	742	545	3	25	80	46
6831	Molkereien und Käseereien	845	122	1 354	951	29	35	116	54
6835	Dauermilch-, Schmelzkäse- und Käseerwerke	367	14	34	61	-	-	49	-
6841	Ölmühlindustrie	-	-	-	-	-	-	-	-
6844	Margarine-Industrie	84	14	12	13	-	-	-	-
6847	Falgschmelzen und Schmalziedereien	60	10	-	-	3	16	-	-
6851	Fleischverarbeitende Industrie	51	7	188	173	3	1	10	36
6855	Fischverarbeitende Industrie	1	3	18	17	-	-	-	-
6861	Kaffeesmittelindustrie	-	-	60	150	-	-	-	-
6865	Kaffee- und Tee verarbeitende Industrie	1	3	10	28	3	22	-	-
6871	Brauereien	4 423	2 454	4 316	6 653	27	139	2 350	4 473
6872	Malereien	117	75	2 110	2 140	10	220	272	1 196
6873	Alkoholbrennereien und Spiritusreinigungsanstalten	1 169	363	30	20	-	-	105	60
6875	Spirituosindustrie	15	4	68	87	3	3	-	-
6877	Weinverarbeitende Industrie	5	-	18	17	1	18	-	-
6879	Mineralbrunnen-, Mineralwasser- und Limonadenindustrie	16	13	184	300	10	1	-	-
6881	Essig-, Senf-, Essenzen- und Gewürzindustrie	2	2	61	55	-	-	-	-
6885	Eiegewinnung	-	-	15	2	-	-	-	-
6891	Futtermittelindustrie	817	410	709	162	-	-	-	-
69	Tabakverarbeitende Industrie	90	124	52	137	-	1	-	-
6911	davon: Zigaretten-, Rauch-, Kau- u. Schnupftabak-Ind.	19	20	17	24	-	-	-	-
6941	Zigarrenindustrie	71	104	35	113	-	1	-	-
	Industrie insgesamt	1 772 894	613 067	505 307	221 147	43 113	67 527	44 187	83 323

1) Ohne Einsatzkohle für Brikett- und Koksherstellung sowie ohne Bestände.- 2) Ab Januar 1957 nicht mehr erfaßt.

noch: D. Brennstoff- und Energieversorgung

5. Heizölverbrauch in zeitlicher Entwicklung nach **hauptbeteiligten** Industriegruppen und -zweigen
in Tonnen

Nr.	Industriegruppe und -zweig	1956			1957				Januar bis September	
		Monatsdurchschnitt	August	September	Juni	Juli	August	September	1956	1957
21	Bergbau	9 171	9 034	8 398	5 319	5 528	5 614	6 281	85 850	61 096
2111	Steinkohlenbergbau	3 327*	3 798*	2 778*	546	534	622	1 847	33 919*	15 166
2114	Braunkohlen- und Pechkohlenbergbau	652	670	595	537	609	658	615	5 918	5 570
2130	Eisenerzbergbau	63	32	55	106	113	119	112	461	1 339
2140	Metallerzbergbau	2 047	1 923	2 356	648	679	773	551	18 273	7 017
2150	Kali- und Steinsalzbergbau, Salinen	3 063*	2 598*	2 599*	3 464	3 577	3 418	3 138	27 099*	31 826
2160	Erdöl- und Erdgasgewinnung	18	12	14	17	15	22	16	172	169
2170	Fluöspat-, Schwerepat-, Graphit- u. sonstiger Bergbau	1*	1*	1*	1	1	2	2	8*	9
2180	Torfindustrie									
	Grundstoff- und Produktionsgüterindustrien	477 055	483 160	485 376	179 100r	182 871	190 406r	192 530	1556 546	1649 532r
25	Industrie der Steine und Erden	33 418	41 719	39 143	36 550	34 711	36 610	38 464	297 983	304 592
27	Eisenschaffende Industrie	38 169	38 509	38 470	43 100	45 829	46 095r	48 180	326 783	403 334r
2710	davon: Hochofen-, Stahl- und Warmwalzwerke	37 249	37 283	37 654	42 112	44 615	44 725r	47 037	319 196	392 782r
2740	Schmiede-, Preß- und Hammerwerke	920	1 026	816	988	1 214	1 370	1 143	7 587	10 552
2910	Eisen-, Stahl- und Tempergießereien	2 560*	2 316*	2 413*	3 150	3 510	3 017	3 366	22 396*	31 955
3010	Ziehereien und Kaltwalzwerke	471	320	299	576	548	689	736	3 789	5 796
28	NE-Metallindustrie	6 054	5 917	6 055	7 903r	6 609	9 868	9 483	50 880	75 438
2810	davon: Metallhütten und Umschmelzwerke	4 832	4 849	5 018	7 015r	5 567	8 729	8 128	40 474	63 634
2850	Metallhalbzeugwerke	1 222	1 068	1 037	888	1 042	1 139	1 355	10 406	11 804
2950	Metallgießereien	834	707	722	736	893	814	894	7 520	7 782
22	Mineralölverarbeitung und Kohlenwertstoffindustrie	41 891	41 859	42 613	40 328	40 217	40 589	39 462	381 960	366 252
2210	davon: Mineralölverarbeitung									
2230	Braunkohlen- und Torfteeerdestillation, Olschiefervereschwelung und -verarbeitung	38 137*	38 296*	39 307*	37 260	36 782	37 255	36 052	348 255*	335 221
2250	Kohlenwertstoffindustrie	3 754*	3 563*	3 306*	3 068	3 435	3 334	3 410	33 705*	31 031
40	Chemische Industrie	37 348	35 920	37 735	30 537	32 129	34 107	31 970	329 132	294 603
53	Sägewerke und holzverarbeitende Industrie	1 300	1 236	1 347	1 374	1 512	1 477	1 981	10 803	14 662
5310	davon: Säge- und Hobelwerke, Holzimprägnieranstalten, Furnierwerke				1 042	1 194	1 170	1 158		10 211
5360	Spertholzwerke, Holzfasern- und Holzspanplattenwerke	11 667	11 851	13 146	332	318	307	823		4 451
55	Holzschliff, Zellst., Papier u. Pappe erzeugende Ind.	3 343	3 006	3 433	3 196	3 513	3 556	3 886	27 114	34 702
59	Kautschuk und Asbest verarbeitende Industrie									
	Investitionsgüterindustrien	24 155	13 946	14 962	16 214r	14 190r	16 559r	21 536	187 825	240 588r
31	Stahlbau (einschl. Leichtmetallbau)	1 013	419	479	674	719	764	1 051	8 481	10 442
32	Maschinenbau	6 470	2 477	2 757	2 561	2 549	2 413	3 996	49 532	59 771
33	Fahrzeugaufbau	5 965	4 606	5 042*	4 479r	3 622r	5 988r	6 635	44 746	59 542r
34	Schiffbau	607	326	312	467	495	545	777	4 739	8 125
35	Luftfahrzeugbau				13	6	15	32		478
36	Elektrotechnische Industrie	3 682*	2 157*	2 011*	1 996	1 762	1 758	2 759	28 871*	34 332
37	Feinmechanische und optische sowie Uhrenindustrie	967	230	333	344	276	323	582	7 219	9 165
3020	Stahlverformung	2 509	2 233	2 190	3 646	2 554	2 543	2 698	21 348	27 142
3830	Eisen-, Blech- und Metallwarenindustrie	2 942	1 498	1 838	2 031	2 207	2 210	3 006	22 889	31 591
3830	davon: Blech- und Kochgerätee-Industrie	263*	169*	142*	134	141	122	156	2 227*	1 853
3841	Blechwarenindustrie	1 008	546	699	794	955	948	1 118	7 940	11 584
3847	Feinblechpackungsindustrie	432	220	268	20	25	24	38	3 317	4 915
3850	Schloß- und Beschlagindustrie	281	89	133	134	128	111	224	2 207	2 586
3860	Fahrrad- und Kfz.-Teile-Industrie	210	118	158	144	130	147	211	1 661	2 107
3870	Schneidwaren- und Besteckindustrie	473	182	232	159	133	183	271	3 313	5 746
3887	Metallwarenindustrie	274	173	225	203	227	210	279	2 215	2 780
3891	Metallkurwarenindustrie	1	1	1				2	9	20
3895	Werkzeugindustrie									
	Verbrauchsgüterindustrien	33 496	31 317	31 806	35 090	36 419	36 931	38 917	277 652	361 629
51	Feinkeramische Industrie	1 349	1 217	1 195	1 134	1 241	1 257	1 858	11 315	12 629
52	Glasindustrie	19 856	21 757	21 408	25 729	26 922	27 088	25 577	167 654	233 378
54	Holzverarbeitende Industrie	532	239	260	472	371	391	635	4 390	6 428
39	Musikinstrumenten-, Spiel-, Schmuckwaren- und Sportgerätee-Industrie	403	180	255	82	57	48	142	2 905	2 359
3910	davon: Klavier-, Harmonium- und Orgelbau	46	10	19	6	2	7	17	354	268
3920	Kleinmusikinstrumentenindustrie	162*	125*	168*				5	1 268*	122
3930	Spielwarenindustrie	72	19	28	38	22	16	42	434	706
3940	Instrument- und Sportgerätee-Industrie	18	6	18	2	1	8	148	157	157
3950	Schmuckwarenindustrie	100	20	20	36	32	24	68	667	1 068
3960	Edelsteinindustrie	5	1	1				2	34	38
56	Papier und Pappe verarbeitende Industrie	597*	317*	322*	543	521	583	663	4 258*	7 351
57	Druckerei- und Vervielfältigungsindustrie	687*	115*	186*	279	338	327	572	4 625*	8 291
58	Kunststoffverarbeitende Industrie	447*	300*	267*	581	293	327	394	3 610*	4 883
61	Ledererzeugende Industrie	520	461	525	341	376	362	316	4 312	4 398
62	Lederverarbeitende und Schuhindustrie	337	55	75	63	67	95	278	2 363	3 137
6210	davon: Lederverarbeitende Industrie	135	36	46	36	51	56	112	874	1 376
6250	Schuhindustrie	202	19	29	27	16	39	166	1 489	1 761
63	Textilindustrie	6 388	4 904	5 489	5 147	5 340	5 424	6 936	52 877	63 756
64	Bekleidungsindustrie	1 208	625	723	919	893	1 029	1 566	8 970	15 019
	Wäschereien, Kleiderfärbereien und chemische Reinigungsanstalten 1)	1 172	1 147	1 101					10 373	
	Nahrungs- und Genußmittelindustrien	12 613	11 892	11 990	16 393	17 620	18 249	18 200	100 757	151 449
68	Ernährungsindustrie	11 814	11 363	11 446	15 927	17 069	17 683	17 547	93 935	144 972
6811	davon: Mühlenindustrie	111	80	151	123	146	172	175	895	1 567
6813	Nahrungsmittelindustrie	270	230	337	416	559	656	684	1 793	5 622
6815	Stärke- und Kartoffeltrocknungsindustrie	233	163	188	43	40	201	231	1 706	1 530
6817	Zuckerindustrie	308	299	306	517	575	572	709	2 464	4 921
6824	Obst- und Gemüse verarbeitende Industrie	683	386	466	17	81	317	154	3 005	1 665
6827	Süßwarenindustrie	869	1 074	1 212	734	1 114	1 526	1 535	6 901	10 076
6831	Molkereien und Käseereien	805	742	757	781	757	1 221	1 221	6 435	8 931
6835	Dauermilch-, Schmelzkäse- und Käsewerke	2 456	2 481	2 197	3 790	3 316	3 129	3 324	21 376	33 675
6841	Oldmühlenindustrie	739	645	732	855	1 310	1 590	1 145		
6844	Margarine-Industrie	739	645	732	708	654	653	722	6 281	6 432
6847	Talg-, Schmelz- und Schmalzfabriken	151	40	46	666	684	817	523	256	6 280
6851	Fleischverarbeitende Industrie	54	53	44	63	66	69	67	489	522
6855	Fischverarbeitende Industrie	207	176	181	291	287	330	387	1 672	2 740
6861	Kaffeemittelindustrie	51	23	6	86	121	207	355	202	1 481
6865	Kaffee- und Tee verarbeitende Industrie	18	11	8	15	53	33	37	107	318
6871	Brauereien	51	8	9	64	62	74	89	367	704
6872	Mälzereien	2 959	2 908	2 939	3 971	3 859	3 645	3 638	24 854	33 765
6873	Alkoholfabrikation und Spiritusreinigungsanstalten	249	108	165	307	158	95	159	1 597	3 006
6875	Spirituosenindustrie	38	162	18	19				350	37
6877	Weinverarbeitende Industrie	129	53	127	148	603	195	187	843	2 304
6879	Mineralbrunnen-, Mineralwasser- und Limonadenindustrie	20	19	27	78	93	101	104	82	850
6881	Essig-, Senf-, Essenzen- und Gewürzindustrie	291	281	257	487	602	485	387	2 435	4 175
6885	Eisgewinnung	76	72	61	77	120	155	104	559	960
6891	Futtermittelindustrie	1 046	1 349	1 212	1 671	1 809	1 808	1 609	9 266	13 411
69	Tabakverarbeitende Industrie	799	529	544	466	551	566	653	6 822	6 477
6911	davon: Zigaretten-, Rauch-, Kau- u. Schnupftabak-Ind.				404	454	483	547		5 508
6941	Zigarrenindustrie				62	97	83	106		969
	Industrie insgesamt	256 490	249 349	252 532	252 116r	256 628r	267 759r	277 464	2208 630	2464 294r

* Vgl. Vorbemerkung Ziffer 4.- 1) Ab Januar 1957 nicht mehr erfaßt.

noch: D. Brennstoff- und Energieversorgung

6. Gasverbrauch in zeitlicher Entwicklung nach **hauptbeteiligten** Industriegruppen und -zweigen
in 1000 cbm

Nr.	Industriegruppe und -zweig	1956			1957				Januar bis September	
		Monatsdurchschnitt	August	September	Juni	Juli	August	September	1956	1957
Ortsgas und Koksereis (einschl. Formgas)										
21	Bergbau	589 633	617 475	612 233	703 269	665 648	665 562	594 498	5245 011	5775 487
2111	Steinkohlenbergbau	-	-	-	-	-	-	-	-	-
2114	Braunkohlen- und Pechkohlenbergbau	589 502*	617 449*	612 199*	703 249	665 647	665 562	594 496	5244 993*	5774 969
2130	Eisenerzbergbau	-	-	-	-	-	-	-	-	-
2140	Metallergbergbau	-	-	-	-	-	-	-	-	-
2150	Kali- und Steinsalzbergbau, Salinen	1	1	1	1	1	1	1	8	7
2160	Erdöl- und Erdgasgewinnung	130	26	33	20	-	-	1	1 010	511
2170	Flußpat-, Schwerspat-, Graphit- u. sonstiger Bergbau	-	-	-	-	-	-	-	-	-
2180	Torfindustrie	-	-	-	-	-	-	-	-	-
Grundstoff- und Produktionsüberindustrien		694 916	722 244	688 448	655 417	722 725	709 405	710 912	6258 849	6384 382
25	Industrie der Steine und Erden	7 865	9 181	9 150	8 253	8 766	9 012	8 690	71 350	71 631
27	Eisenschaffende Industrie	409 844	413 824	399 474	378 406	414 276	399 491	410 029	3682 174	3694 945
2710	davon: Hochofen-, Stahl- und Warmwalzwerke	394 512	397 831	382 939	364 575	399 458	385 946	394 853	3545 696	3562 225
2740	Schmiede-, Press- und Hammerwerke	15 332	15 993	16 535	13 831	14 818	13 545	15 176	136 478	132 720
2910	Eisen-, Stahl- und Tempergießereien	27 350*	25 754*	25 766*	24 624	26 356	25 934	25 946	245 451*	242 247
3010	Ziehereien und Kaltwalzwerke	23 834	21 623	21 501	22 348	25 211	21 671	23 289	215 998	213 633
28	NE-Metallindustrie	20 317	20 493	19 646	16 200	19 343	18 603	19 143	184 304	176 577
2810	davon: Metallhütten und Umschmelzwerke	4 283	4 500	4 561	3 148	3 575	3 534	3 834	40 021	34 568
2850	Metallhalbzeugwerke	16 034	15 993	15 085	13 052	15 768	15 069	15 309	144 363	142 009
2950	Metallgießereien	6 758	6 663	5 937	5 621	6 160	6 295	6 507	62 568	57 476
22	Mineralölverarbeitung und Kohlenwertstoffindustrie	84 819	99 521	82 503	75 385	84 023	84 941	82 797	768 702	750 342
2210	davon: Mineralölverarbeitung	-	-	-	-	-	-	-	-	-
2230	Braunkohlen- und Torfesterdestillation, Olschieferverschmelzung und -verarbeitung	60 473*	75 324*	59 103*	53 708	58 786	60 133	57 124	552 204*	525 584
2250	Kohlenwertstoffindustrie	24 346*	24 197*	23 400*	21 677	25 237	24 808	25 673	216 498*	224 758
40	Chemische Industrie	113 776	124 848	124 193	124 355	138 350	143 200	134 218	1024 896	1175 089
53	Sägewerke und holzverarbeitende Industrie	101	101	53	16	13	18	10	1 005	286
5310	davon: Säge- und Hobelwerke, Holzimprägnieranstalten, Furnierwerke	-	-	-	4	1	2	-	-	30
5360	Sperholzwerke, Holzfasern- und Holzspanplattenwerke	-	-	-	12	12	16	10	-	256
55	Holzschliff, Zellulose, Papier u. Pappe erzeugende Ind.	18	16	16	17	14	15	16	160	153
59	Kautschuk und Asbest verarbeitende Industrie	234	220	209	192	213	225	237	2 161	2 003
Investitionsüberindustrien		125 117	107 597	110 641	100 768	110 629	105 669	116 198	1127 948	1073 826
31	Stahlbau (einschl. Leichtmetallbau)	10 034	7 833	7 941	7 674	8 488	8 477	9 055	89 852	87 769
32	Maschinenbau	32 051	26 528	26 530	23 576	25 959	24 443	27 488	290 011	261 653
33	Fahrzeugbau	12 170	10 810	11 557	11 304	11 835	11 291	15 065	109 717	109 525
34	Schiffbau	2 175	1 797	1 817	1 689	1 773	1 865	2 000	20 290	18 043
35	Luftfahrzeugbau	-	-	-	1	1	5	-	-	21
36	Elektrotechnische Industrie	9 011*	7 855*	8 140*	7 325	7 784	7 743	8 388	82 107*	75 516
37	Feinmechanische und optische sowie Uhrenindustrie	1 125	981	1 023	757	760	736	854	10 197	8 058
3020	Stahlverformung	34 217	30 597	31 692	27 929	31 972	29 669	32 531	309 129	296 797
38	Eisen-, Blech- und Metallwarenindustrie	24 334	21 196	21 941	20 513	22 057	21 141	22 812	216 605	216 444
3830	davon: Heiße- und Kuchgerate-Industrie	4 825*	4 617*	4 592*	4 400	4 668	4 770	4 702	42 500*	45 778
3841	Blechwarenindustrie	-	-	-	4 787	5 117	4 985	5 100	67 507	67 680
3847	Feinblechpackungsindustrie	7 606	6 634	6 689	1 382	1 684	1 779	1 748	12 556	11 707
3850	Schloß- und Beschlagindustrie	1 417	1 159	1 239	1 090	1 148	1 062	1 285	12 756	11 707
3860	Fahrrad- und Kfz.-Teile-Industrie	3 496	3 142	3 031	2 850	3 313	2 926	3 337	31 667	30 708
3870	Schneidwaren- und Besteckindustrie	967	740	928	803	764	711	911	8 584	8 296
3881	Metallwarenindustrie	-	-	-	1 387	1 529	1 454	1 589	23 831	22 979
3887	Metallkurswarenindustrie	2 689	2 312	2 375	819	884	872	984	29 173	28 975
3891	Werkzeugindustrie	3 269	2 529	3 026	2 933	2 884	2 509	3 084	23 873	28 663
3895	Sportwaffenindustrie	65	63	61	62	66	73	72	587	633
Verbrauchsüberindustrien		67 587	68 013	66 199	59 368	62 571	62 177	62 036	600 943	570 048
51	Feinkeramische Industrie	9 588	9 464	9 389	9 152	9 619	9 765	10 126	85 609	87 609
52	Glasindustrie	52 685	54 692	52 702	46 398	49 230	48 659	47 764	467 815	439 934
54	Holzverarbeitende Industrie	242	202	207	215	237	229	220	2 229	2 172
39	Musikinstrumenten-, Spiel-, Schmuckwaren- und Sportgerätee-Industrie	406	360	381	322	314	316	346	3 639	3 144
3910	davon: Klavier-, Harmonium- und Orgelbau	3	1	1	3	3	2	2	25	23
3920	Kleinmusikinstrumentenindustrie	5	6*	3*	3	3	2	3	42*	28
393	Spielwarenindustrie	158	147	155	121	118	118	132	1 403	1 157
3940	Turn- und Sportgerätee-Industrie	34	29	39	28	21	23	24	311	250
3950	Schmuckwarenindustrie	199	171	178	162	163	166	180	1 798	1 634
3960	Edelsteinindustrie	7	6	5	5	6	5	6	60	52
56	Papier und Pappe verarbeitende Industrie	484*	314*	375*	371	377	393	450	4 133*	4 251
57	Druckerei- und Vervielfältigungsindustrie	1 143*	790*	834*	945	845	860	918	10 319*	9 708
58	Kunststoffverarbeitende Industrie	394*	311*	303*	285	348	372	413	3 552*	3 565
61	Ledererzeugende Industrie	66	51	68	65	67	69	51	595	565
62	Lederverarbeitende und Schuhindustrie	161	99	95	97	88	86	98	1 453	1 316
6210	davon: Lederverarbeitende Industrie	76	45	47	47	39	31	40	688	611
6250	Schuhindustrie	85	56	52	50	58	55	58	765	705
63	Textilindustrie	1 565	1 180	1 251	1 153	1 116	1 070	1 214	13 952	12 614
64	Bekleidungsindustrie	653	379	427	365	330	362	436	5 770	5 170
Wäschereien, Kleiderfabriken und chemische Reinigungsanstalten 1)		200	171	167	-	-	-	-	1 877	-
Nahrungs- und Genußmittelindustrien		9 321	8 907	9 036	8 785	9 381	9 389	9 545	82 714	84 004
68	Ernährungsindustrie	9 063	8 658	8 784	8 564	9 151	9 154	9 305	80 431	81 788
6811	davon: Mühlenindustrie	49	49	38	42	49	61	41	430	414
6813	Nahrungsmittelindustrie	108	90	91	102	97	98	99	955	955
6815	Stärke- und Kartoffeltrocknungsindustrie	534	492	603	561	619	723	648	4 557	5 865
6817	Backwarenindustrie	1 597	1 502	1 472	1 496	1 491	1 562	1 588	14 369	14 153
6821	Zuckerindustrie	9	9	10	7	8	7	9	82	74
6824	Obst- und Gemüse verarbeitende Industrie	21	17	16	25	21	26	27	178	210
6827	Süßwarenindustrie	3 309	3 223	3 299	3 210	3 490	3 324	3 415	28 868	29 682
6831	Molkereien und Käseereien	152	163	123	32	31	29	31	1 516	1 398
6835	Dauermilch-, Schmelzkase- und Kaseinwerke	108	99	108	86	74	88	90	975	841
6844	Margarine-Industrie	8	7	9	7	8	7	7	66	68
6847	Talggeschmelzen und Schmalzsiedereien	2	1	1	-	-	-	1	21	12
6851	Fleischverarbeitende Industrie	780	674	705	739	688	709	733	6 944	7 063
6855	Fischverarbeitende Industrie	469	496	546	245	280	452	499	3 893	3 653
6861	Kaffeesmittellindustrie	570	573	534	498	635	519	521	5 561	4 336
6865	Kaffee- und Tee verarbeitende Industrie	687	603	645	756	727	681	810	5 882	6 738
6871	Brauereien	444	495	426	445	562	552	503	4 169	4 502
6872	Mälzereien	6	5	5	6	4	6	6	55	59
6873	Alkoholbrennereien und Spirituereinigungsanstalten	3	2	2	2	1	2	2	24	20
6875	Spirituosenindustrie	67	43	44	49	46	51	55	601	589
6877	Weinverarbeitende Industrie	12	12	12	11	11	10	11	116	107
6879	Mineralbrunnen-, Mineralwasser- und Limonadenindustrie	47	38	34	40	45	44	31	437	386
6881	Essig-, Senf-, Essensen- und Gewürzindustrie	32	22	27	22	17	22	22	285	262
6885	Eisgewinnung	-	-	-	-	-	-	-	-	-
6891	Futtermittelindustrie	49	43	34	40	39	43	37	447	401
69	Tabakverarbeitende Industrie	258	249	252	221	230	235	240	2 283	2 216
6911	davon: Zigaretten-, Rauch-, Kau- u. Schnupftabak-Ind.	-	-	-	179	184	186	186	-	1 760
6941	Zigarrenindustrie	-	-	-	42	46	49	54	-	456
Industrie insgesamt		1486 574	1524 236	1486 557	1527 607	1570 954	1552 202	1493 189	13316 465	13887 747
Industrie insgesamt		24 954	24 432	23 900	22 419	22 511	22 123	21 008	1221 784	214 530

* Vgl. Vorbemerkung Ziffer 4.- 1) Ab Januar 1957 nicht mehr erfaßt.

noch: D. Brennstoff- und Energieversorgung

7. Stromverbrauch in zeitlicher Entwicklung nach **hauptbeteiligten** Industriegruppen und -zweigen
in 1000 kWh

Nr.	Industriegruppe und -zweig	1956			1957				Januar bis September	
		Monatsdurchschnitt	August	September	Juni	Juli	August	September	1956	1957
21	Bergbau	757 583	768 867	742 619	746 547	823 648	818 647	792 033	6712 712	7214 178
2111	Steinkohlenbergbau				518 135	567 128	560 383	547 456		
2114	Braunkohlen- und Pechkohlenbergbau	663 186*	671 416*	649 251*	134 310	153 232	155 373	147 488	5871 963*	6315 798
2150	Eisenerzbergbau	29 200	29 365	28 644	29 435	31 598	31 379	30 065	259 314	282 051
2140	Metallergbergbau	13 883	14 322	13 738	12 478	14 832	14 530	13 640	124 838	125 143
2150	Kali- und Steinsalzbergbau, Salinen	38 985	41 679	39 544	38 301	42 782	43 332	39 881	346 020	367 150
2160	Erdöl- und Erdgasgewinnung	8 831*	8 526*	8 215*	10 406	9 998	10 215	10 277	78 603*	92 499
2170	Flußspat-, Schwefel-, Graphit- u. sonstiger Bergbau	2 467	2 368	2 407	2 041	2 556	2 398	2 484	22 058	22 074
2180	Torfindustrie	1 031*	1 191*	820*	1 441	1 522	1 037	742	9 916*	9 463
	Grundstoff- und Produktionsgüterindustrie	2929 178	3084 195	3020 265	3035 601	3248 661	3279 176	3210 274	25954 279	28120 255
25	Industrie der Steine und Erden	240 145	279 542	264 562	248 399	269 673	267 260	259 780	2158 799	2229 464
27	Eisenschaffende Industrie	551 797	557 418	553 835	536 646	602 813	605 950	600 974	4850 298	5250 724
2710	davon: Hochofen-, Stahl- und Warmwalzwerke	538 574	543 830	540 938	525 844	589 571	593 154	588 212	4732 222	5134 630
2740	davon: Schmiede-, Press- und Hammerwerke	13 223	13 588	12 897	10 802	13 242	12 796	12 762	118 076	116 094
2910	Eisen-, Stahl- und Tauspriegelindustrie	71 699*	71 739*	71 783*	65 110	74 433	72 112	73 353	638 723*	649 396
3010	Ziehereien und Kaltwalzwerke	49 373	46 988	46 963	44 690	50 635	48 570	49 895	444 856	446 419
2810	NE-Metallindustrie	338 654	350 246	345 686	347 452	361 757	349 503	340 570	3007 513	3162 545
2850	davon: Metallhütten- und Umschmelzwerke	284 145	296 551	294 079	298 122	303 288	305 963	292 228	2516 532	2660 389
2950	Metallgießereien	54 509	53 695	51 607	49 330	58 469	55 770	56 122	490 981	502 156
22	Mineralölverarbeitung und Kohlenwertstoffindustrie	6 455	6 235	6 147	5 982	6 869	6 934	6 984	58 733	60 659
2210	davon: Mineralölverarbeitung	163 381	175 824	171 565	170 681	184 335	182 905	181 156	1446 079	1549 296
2230	Braunkohlen- und Torfteerdestillation, Olschieferverarbeitung und -verarbeitung	155 289*	167 879*	164 464*	161 256	174 048	167 969	166 605	1376 419*	1457 897
2250	Kohlenwertstoffindustrie	8 092*	7 945*	7 101*	9 425	10 287	14 936	14 551	69 660*	91 399
40	Chemische Industrie	1209 487	1287 359	1260 005	1327 798	1367 638	1402 033	1364 540	10696 896	11923 029
53	Sägewerke und holzbearbeitende Industrie	27 638	28 038	27 687	26 535	29 419	29 561	29 329	245 654	262 561
5310	davon: Säge- und Hobelwerke, Holzimprägnieranstalten, Furnierwerke				14 631	15 654	15 446	13 006		139 721
5360	Sperrholzwerke, Holzfasern- und Holzspanplattenwerke				11 904	13 765	14 115	16 323		122 840
55	Holzschliff, Zellulose-, Papier u. Pappe erzeugende Ind.	223 934	233 207	225 591	219 569	253 702	253 666	245 985	1989 853	2161 435
59	Kautschuk und Asbest verarbeitende Industrie	46 617	47 599	46 641	42 739	47 387	48 452	49 228	416 875	424 727
	Investitionsgüterindustrien	506 009	473 235	483 173	451 563	492 174	495 144	532 057	4490 898	4634 263
31	Stahlbau (einschl. Leichtmetallbau)	24 785	22 584	22 813	19 734	22 031	22 620	23 388	219 979	216 260
32	Maschinenbau	138 819	127 630	129 602	112 550	130 014	123 534	132 025	1227 756	1207 962
33	Fahrzeugbau	102 778	97 467	100 338	100 497	99 661	111 519	120 013	905 538	996 355
34	Schiffbau	24 248	23 909	23 633	21 458	24 123	24 424	26 847	224 030	223 697
35	Luftfahrzeugbau	19	6	8	73	81	193	306	54	54
36	Elektrotechnische Industrie	101 022*	95 414*	97 018*	96 036	103 333	103 996	111 441	895 198*	951 304
37	Feinmechanische und optische sowie Uhrenindustrie	11 194	10 118	10 643	9 025	9 952	9 469	10 885	98 482	94 543
3020	Stahlverformung	38 533	35 692	36 846	33 684	38 057	36 382	39 302	346 940	343 342
38	Eisen-, Blech- und Metallwarenindustrie	64 651	60 415	62 272	58 506	64 922	63 007	67 850	573 371	599 409
3830	davon: Heiße- und Koochgräte-Industrie	6 902*	6 772*	6 841*	6 404	6 990	7 336	7 448	61 350*	68 306
3841	Blechwarenindustrie	16 570	16 179	16 065	1 881	2 320	2 521	2 484	145 158	154 301
3847	Feinblechpackungsindustrie	4 684	4 157	4 581	4 072	4 691	4 207	5 052	41 694	42 528
3850	Schloß- und Beschlagindustrie	7 515	6 423	6 740	6 883	7 544	6 738	7 549	68 375	67 177
3860	Fahrrad- und Kfz.-Teile-Industrie	3 271	2 594	3 110	2 786	2 974	2 454	3 239	29 017	28 097
3870	Schneidwaren- und Besteckindustrie	3 121	3 271	3 271	12 218	14 130	14 122	14 734	159 149	170 664
3881	Metallwarenindustrie	18 018	17 545	17 660	4 423	4 687	4 685	4 865	65 453	65 048
3887	Metallkürwarenindustrie	7 328	6 425	6 930	6 605	7 160	6 437	7 235	3 175	3 288
3891	Werkzeugindustrie	363	320	345	302	330	338	383		
3895	Sportwarenindustrie									
	Verbrauchsgüterindustrien	366 043	345 617	362 133	321 528	366 974	358 549	389 440	3209 839	3396 500
51	Feinkeramische Industrie	22 615	22 278	22 364	19 940	21 539	21 600	22 813	200 666	197 711
52	Glasindustrie	36 508	38 640	36 730	36 357	41 028	40 476	39 198	316 227	352 864
54	Holzverarbeitende Industrie	28 709	27 382	28 303	26 554	27 881	28 415	30 663	252 832	267 227
39	Musikinstrumenten-, Spiel-, Schmuckwaren- und Sportgeräte-Industrie	4 076	3 796	4 182	3 177	3 308	3 365	3 747	34 821	31 491
3910	davon: Klavier-, Harmonium- und Orgelbau	181	142	174	152	143	156	179	1 558	1 566
3920	Kleinmusikinstrumentenindustrie	1 099*	1 001*	1 206*	360	407	342	513	8 999*	3 796
3930	Spielwarenindustrie	1 304	1 227	1 331	1 255	1 306	1 381	1 519	11 335	12 218
3940	Turn- und Sportgeräte-Industrie	275	284	289	270	277	272	275	2 376	2 684
3950	Schmuckwarenindustrie	1 080	1 018	1 056	1 026	1 053	1 097	1 140	9 324	10 086
3960	Edelsteinindustrie	137	124	126	114	122	117	121	1 229	1 121
56	Papier und Pappe verarbeitende Industrie	12 523*	12 238*	12 256*	12 092	13 804	14 026	14 386	110 111*	123 798
57	Druckerei- und Vervielfältigungsindustrie	15 620*	14 695*	15 132*	15 105	15 524	16 603	17 933	136 435*	150 851
58	Kunststoffverarbeitende Industrie	13 029*	12 691*	12 829*	13 348	14 970	14 775	15 806	114 476*	133 644
61	Ledererzeugende Industrie	12 940	12 652	12 347	11 149	13 518	13 671	13 672	114 493	121 578
62	Ledererzeugende und Schuhindustrie	6 278	5 871	6 264	4 934	5 178	6 232	6 675	54 077	57 278
6210	davon: Ledererzeugende Industrie	1 189	966	1 052	1 121	1 189	1 144	1 189	10 116	11 468
6250	Schuhindustrie	5 089	4 905	5 212	3 813	3 989	5 088	5 584	43 961	45 810
63	Textilindustrie	201 019	184 126	199 334	169 827	201 078	190 135	213 766	1763 372	1864 028
64	Bekleidungsindustrie	10 524	8 965	10 043	9 045	9 146	9 251	10 683	90 834	96 050
	Wäschereien, Kleiderfärbereien und chemische Reinigungsanstalten 1)	2 402	2 283	2 349					21 495	
	Nahrungs- und Genussmittelindustrien	156 633	148 802	152 114	148 012	163 836	161 561	163 442	1244 328	1365 951
68	Ernährungsindustrie	152 623	144 798	148 202	144 065	159 406	157 150	159 043	1209 231	1326 694
6811	davon: Mühlenindustrie	23 799	24 930	24 136	22 386	25 074	26 435	25 912	211 372	217 057
6813	Mehlmittelindustrie	5 242	4 840	4 902	5 021	5 529	5 367	5 491	46 798	49 160
6815	Stärke- und Kartoffel-trocknungsindustrie	5 302	4 603	5 070	4 612	5 271	5 215	5 566	42 927	49 901
6817	Bäckwarenindustrie	2 551	2 520	2 414	2 753	2 850	2 813	2 874	22 257	25 560
6821	Zuckerindustrie	24 408	8 874	14 449	9 444	8 238	7 281	13 840	75 318	102 240
6824	Obst- und Gemüse verarbeitende Industrie	1 481	1 720	1 523	1 237	1 904	2 112	1 940	11 789	13 887
6827	Süßwarenindustrie	13 452	13 419	15 298	12 846	13 444	14 269	16 607	114 646	124 691
6831	Molkereien und Käseereien	15 223	17 300	15 692	4 812	4 892	4 767	4 323	139 339	151 348
3835	Dauermilch-, Schmelzkäse- und Kaseinwerke	11 113	11 124	11 859	8 842	10 082	11 142	10 585	98 332	95 380
6841	Möhlereiindustrie	3 310	3 218	3 549	2 884	3 226	3 254	3 340	29 493	28 537
6844	Margarine-Industrie	95	93	97	103	111	106	106	814	962
6847	Fleischschmelzen und Schmalziedereien	3 687	4 041	4 010	4 162	4 672	4 614	4 338	32 486	36 453
6851	Fleischverarbeitende Industrie	1 261	1 430	1 416	1 084	1 210	1 562	1 630	11 139	10 736
6855	Fischverarbeitende Industrie	537	469	485	462	591	533	533	4 771	5 152
6861	Kaffeesmittelindustrie	611	504	552	574	595	652	655	5 093	5 727
6865	Kaffee- und Tee verarbeitende Industrie	26 777	31 481	29 423	32 503	38 188	35 889	31 851	240 380	270 473
6871	Milchereien	2 229	1 300	1 679	2 896	2 533	2 037	2 386	19 263	23 526
6873	Alkoholbrennereien und Spiritusreinigungsanstalten	1 992	2 020	1 875	2 044	2 266	2 250	2 209	17 414	

noch: D. Brennstoff- und Energieversorgung

8. Strombilanz im September 1957 nach **hauptbeteiligten** Industriegruppen und -zweigen
in 1000 kWh

Nr.	Industriegruppe und -zweig	Fremdbezug		Eigenerzeugung		Abgabe		Gesamtverbrauch
		aus dem öffentlichen Netz	von anderen Betrieben	aus Wasserkraft	aus Kohle und sonstigen Kraftquellen	an das öffentliche Netz	an andere Betriebe	
21	Bergbau	138 551	184 997	6 080	1 282 449	513 402	306 642	792 033
2111	Steinkohlenbergbau	21 454	170 677	-	1 032 442	374 484	302 633	547 456
2114	Braunkohlen- und Pechkohlenbergbau	61 238	1 251	44	222 541	137 124	462	147 488
2130	Eisenerzbergbau	24 646	4 315	-	1 121	16	1	30 065
2140	Metallergbergbau	7 115	5 639	3 018	-	380	1 752	13 640
2150	Kali- und Steinsalzbergbau, Salinen	11 779	3 104	2 052	25 975	1 250	1 779	39 881
2160	Erdöl- und Erdgasgewinnung	10 034	9	-	238	-	4	10 277
2170	Flußapat-, Schwefapat-, Graphit- u. sonstiger Bergbau	1 616	-	966	59	148	9	2 484
2180	Torfindustrie	669	2	-	73	-	2	742
	Grundstoff- und Produktionsgüterindustrie	1 928 245	257 583	62 993	1 168 380	129 685	77 242	3 210 274
25	Industrie der Steine und Erden	225 190	9 402	727	25 508	637	410	259 780
27	Eisenschaffende Industrie	269 611	71 699	1 724	351 399	39 674	53 785	600 974
2710	davon: Hochofen-, Stahl- und Warmwalzwerke	259 266	69 265	1 723	351 399	39 674	53 767	588 212
2740	Schmiede-, Preß- und Hammerwerke	10 345	2 434	1	-	-	18	12 762
2910	Eisen-, Stahl- und Tempergießereien	62 953	2 615	224	8 278	123	594	73 353
3010	Ziehereien und Kaltwalzwerke	48 994	195	1 320	4 974	235	5 353	49 895
28	NE-Metallindustrie	325 059	1 491	1 784	23 042	646	1 680	349 050
2810	davon: Metallhütten und Umschmelzwerke	273 780	1 491	278	19 553	543	1 631	292 928
2850	Metallhalbzeugwerke	51 279	-	1 506	3 489	103	49	56 122
2950	Metallgießereien	6 943	9	45	1	-	14	6 984
22	Mineralölverarbeitung und Kohlenwertstoffindustrie	51 190	44 937	-	141 212	53 927	2 256	181 156
2210	davon: Mineralölverarbeitung	-	-	-	-	-	-	-
2230	Braunkohlen- und Torfteerdestillation, Olschieferverschmelzung und -verarbeitung	49 785	32 027	-	140 975	53 927	2 255	166 605
2250	Kohlenwertstoffindustrie	1 405	12 910	-	237	-	1	14 551
40	Chemische Industrie	820 199	126 047	36 269	421 999	27 804	12 170	1 364 540
53	Sägewerke und holzverarbeitende Industrie	19 105	516	3 739	8 578	2 368	241	29 329
5310	davon: Säge- und Hobelwerke, Holzimprägnieranstalten, Furnierwerke	7 683	352	3 310	4 161	2 329	171	13 006
5360	Spanplattenwerke, Holzfaser- und Holzspanplattenwerke	11 422	164	429	4 417	39	70	16 323
55	Holzschliff, Zellulose-, Papier u. Pappe erzeugende Ind.	53 138	524	16 755	180 562	4 271	723	245 985
59	Kautschuk und Asbest verarbeitende Industrie	45 863	148	2 827	406	-	16	49 228
	Investitionsindustrie	464 484	9 717	4 454	68 405	7 364	7 639	532 057
31	Stahlbau (einschl. Leichtmetallbau)	21 474	1 827	44	161	-	117	23 388
32	Maschinenbau	126 521	1 102	784	10 709	735	6 356	132 025
33	Fahrzeugbau	70 614	470	246	54 567	5 787	97	120 013
34	Schiffbau	26 545	-	-	303	-	1	26 847
35	Luftfahrzeugbau	250	61	-	-	-	5	306
36	Elektrotechnische Industrie	108 646	1 731	473	1 010	53	366	111 441
37	Feinmechanische und optische sowie Uhrenindustrie	10 885	13	230	82	1	324	10 885
3020	Stahlverformung	37 144	1 320	1 416	110	486	202	39 302
38	Eisen-, Blech- und Metallwarenindustrie	62 405	3 193	1 261	1 463	301	171	67 850
3830	davon: HeiB- und Kochgeräte-Industrie	7 184	11	253	85	37	48	7 448
3841	Blechwarenindustrie	13 463	923	432	137	48	46	14 861
3847	Feinblechpackungsindustrie	2 481	4	-	15	-	16	2 484
3850	Schloß- und Beschlagindustrie	5 005	3	51	21	18	10	5 052
3860	Fahrrad- und Kfz.-Teile-Industrie	7 466	-	168	19	104	-	7 549
3870	Schneidwaren- und Besteckindustrie	3 209	-	11	23	-	4	3 239
3881	Metallwarenindustrie	13 565	70	288	900	77	12	14 734
3887	Metallkürwarenindustrie	4 803	37	50	-	-	25	4 865
3891	Werkzeugindustrie	4 939	2 145	8	146	-	3	7 235
3895	Sportwaffenindustrie	290	-	-	117	17	7	383
	Verbrauchsindustrie	285 603	11 516	24 908	83 064	10 397	5 254	389 440
51	Feinkeramische Industrie	21 234	13	171	1 414	8	11	22 813
52	Glasindustrie	32 329	5 653	286	1 531	219	382	39 198
54	Holzverarbeitende Industrie	21 517	184	484	8 801	127	196	30 663
39	Musikinstrumenten-, Spiel-, Schmuckwaren- und Sportgeräte-Industrie	3 474	10	5	259	-	1	3 747
3910	davon: Klavier-, Harmonium- und Orgelbau	150	-	-	29	-	-	179
3920	Kleinmusikinstrumentenindustrie	427	-	-	86	-	-	513
3930	Spielwarenindustrie	1 391	7	3	118	-	-	1 519
3940	Turn- und Sportgeräte-Industrie	247	-	2	26	-	-	275
3950	Schmuckwarenindustrie	1 138	3	-	-	-	1	1 140
3960	Edelsteinindustrie	121	-	-	-	-	-	121
56	Papier und Pappe verarbeitende Industrie	9 310	132	773	4 628	377	80	14 386
57	Druckerei- und Verlagsindustrie	17 846	73	65	37	26	14	17 933
58	Kunststoffverarbeitende Industrie	14 189	244	130	1 269	12	14	15 806
62	Ledererzeugende Industrie	6 494	23	116	7 358	153	166	13 672
61	Ledererzeugende und Schuhindustrie	6 736	10	6	113	1	91	6 773
6210	davon: Ledererzeugende Industrie	1 190	1	3	76	-	1	1 199
6250	Schuhindustrie	5 546	9	3	37	-	10	5 584
63	Textilindustrie	14 190	5 047	22 741	57 450	9 428	4 234	213 766
64	Bekleidungsindustrie	10 284	127	131	204	46	17	10 683
	Waschereien, Kleiderfärbereien und chemische Reinigungsanstalten 1)	-	-	-	-	-	-	-
	Nahrungs- und Genussmittelindustrie	128 951	1 195	5 058	34 022	4 290	1 494	163 442
68	Ernährungsindustrie	124 577	1 194	5 038	33 997	4 270	1 493	159 043
6811	davon: Mühlenindustrie	21 117	12	4 095	2 758	1 472	598	25 912
6813	Nahrungsmittelindustrie	4 463	24	107	960	14	49	5 491
6815	Starke- und Kartoffeltrocknungsindustrie	2 076	-	6	3 932	-	448	5 566
6817	Bäckwarenindustrie	2 875	-	-	-	-	1	2 874
6821	Zuckerindustrie	2 090	46	63	14 047*	2 396	10	13 840
6824	Obst und Gemüse verarbeitende Industrie	1 692	3	88	160	3	8	1 940
6827	Süßwarenindustrie	15 751	466	5	453	-	68	16 607
6831	Molkereien und Käseereien	12 972	8	-	874	26	12	13 816
6835	Dauermilch-, Schmelzkäse- und Käsewerke	3 532	-	6	789	13	-	4 323
6841	Olmühlenindustrie	6 765	9	124	3 705	9	-	10 585
6844	Margarine-Industrie	3 325	-	-	64	48	1	3 340
6847	Talgschmelzen und Schmalzsiedereien	106	-	-	-	-	-	106
6851	Fleischverarbeitende Industrie	4 277	5	-	65	-	9	4 338
6855	Fischverarbeitende Industrie	1 617	-	-	22	-	6	1 633
6861	Kaffeesmittelindustrie	508	-	10	22	6	1	533
6865	Kaffee und Tee verarbeitende Industrie	656	6	-	-	2	5	655
6871	Brauerien	26 923	398	494	4 517	258	223	31 851
6872	Malserien	2 315	57	40	-	23	3	2 386
6873	Alkoholbrennereien und Spiritusreinigungsanstalten	1 035	104	-	1 081	-	11	2 209
6875	Spirituosenindustrie	757	1	-	51	-	15	794
6877	Weinverarbeitende Industrie	426	-	-	22	-	-	448
6879	Mineralbrunnen-, Mineralwasser- und Limonadenindustrie	1 448	46	-	31	-	-	1 525
6881	Essig-, Senf-, Essensen- und Gewürzindustrie	484	9	-	13	-	-	506
6885	Eisgewinnung	3 750	-	-	20	-	19	3 751
6891	Futtermittelindustrie	3 617	-	-	403	-	6	4 014
69	Tabakverarbeitende Industrie	4 374	1	20	25	20	1	4 399
6911	davon: Zigaretten-, Rauch-, Kau- u. Schnupftabak-Ind.	3 171	-	20	11	19	1	3 183
6941	Zigarrenindustrie	1 203	-	-	14	1	-	1 216
	Industrie insgesamt	2 945 834	465 008	103 493	2 636 320	665 138	398 271	5 087 246

*) Januar 1957 nicht mehr erfaßt. *) Berichtigte Zahl für Juni 1957: 10 806

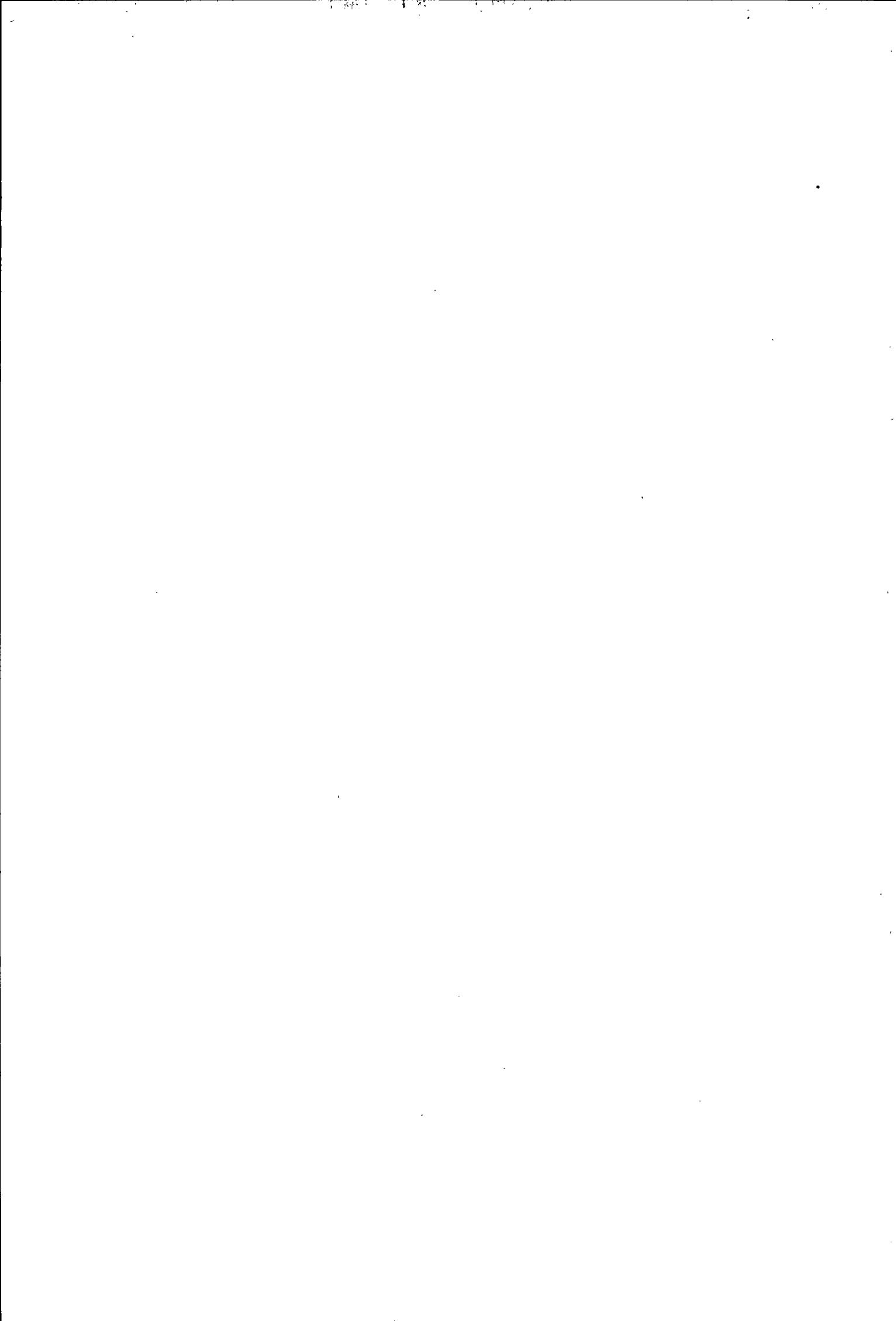

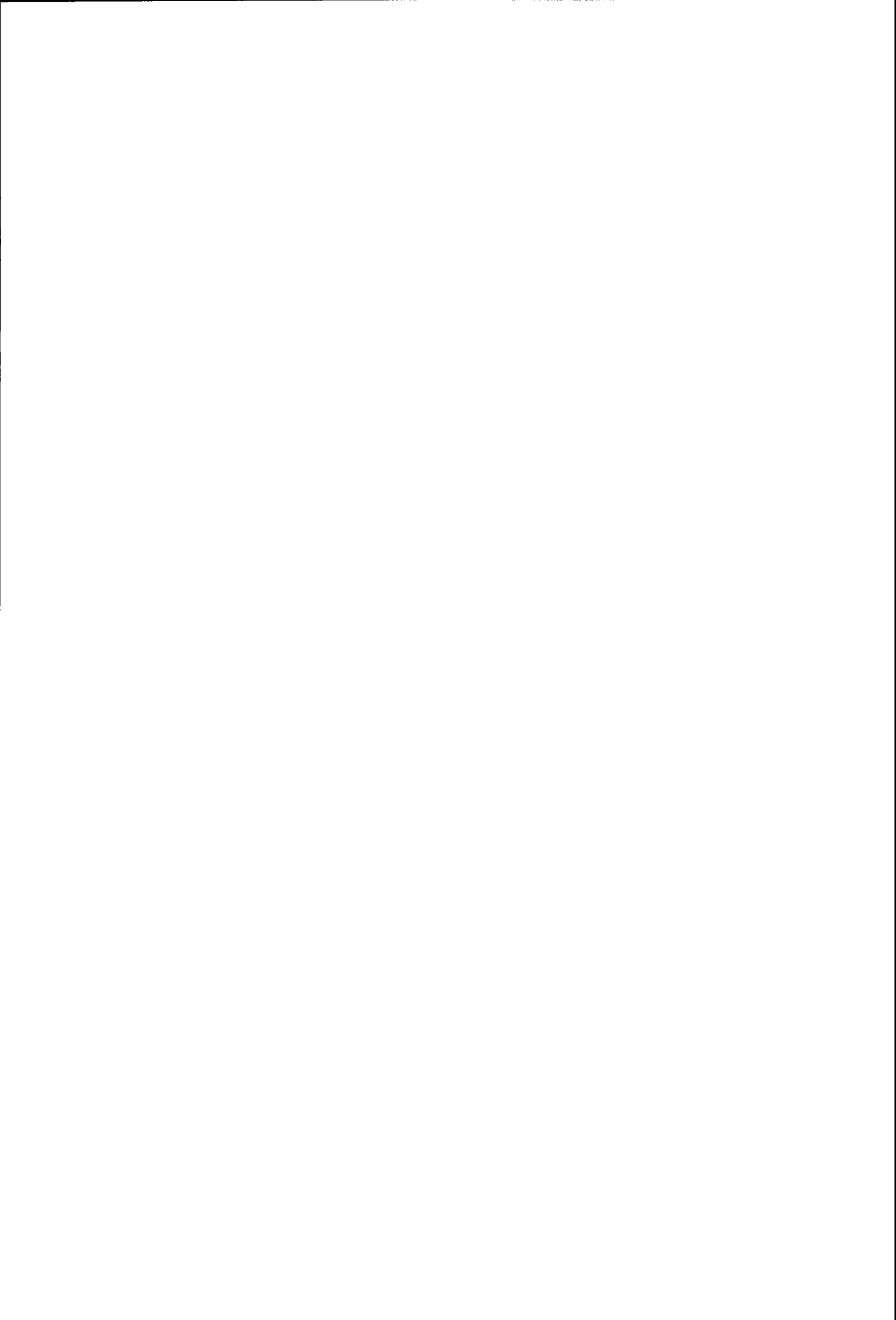

Wichtig für Wirtschaft und Wissenschaft

In Reihe 4 der Serie

Die Industrie der Bundesrepublik Deutschland sind in letzter Zeit vom Statistischen Bundesamt folgende Sonderveröffentlichungen herausgegeben worden:

Brutto- und Nettoproduktionswerte der Industrie im Jahr 1950

Angaben über den Bruttoproduktionswert für die gesamte Industrie, für verschiedene Industrie- und Erzeugnisgruppen sowie für einzelne Erzeugnisse, über den Wert des Materialverbrauchs und den hieraus errechneten Nettoproduktionswert.

Umfang: 20 Seiten. Format DIN A 4. Bezugspreis: DM 3.—

(Heft 7)

Neuberechnung des Index der industriellen Nettoproduktion

mit einem ausführlichen textlichen Kommentar zur Methodik und zu den Ergebnissen des neuberechneten Produktionsindex. Im Zahlenteil werden die monatlich ab Januar 1948 berechneten Reihen (arbeitstagslich und kalendermonatlich) auf Originalbasis 1950 und umbasiert auf 1936 wiedergegeben. Außerdem sind auch die Durchschnitte für die Vierteljahre, Halbjahre und Jahre von 1948 bis 1955 enthalten.

Umfang: 92 Seiten. Format DIN A 4. Bezugspreis: DM 5.—

(Heft 8)

Die Normalarbeitszeit in der Industrie Ende September 1955

Angaben über die regelmäßige betriebliche Wochenarbeitszeit nach Stunden und Tagen, die tatsächliche Wochenarbeitszeit in Stunden, die Überstundengrenze, die Regelung des Lohnausgleichs sowie das Einführungsjahr der verkürzten Arbeitszeit.

Umfang: 27 Seiten. Format DIN A 4. Bezugspreis: DM 3.—

(Heft 13)

Die regionale Verteilung der Industriebetriebe

Betriebe und Beschäftigte der Industrie in den kreisfreien Städten und Landkreisen 1950—1956.

Umfang: 24 Seiten. Format DIN A 4. Bezugspreis: DM 2,50

(Heft 16)

Die industriellen Stromerzeugungsanlagen

Zahl und Leistung der Kessel und Antriebsmaschinen für die Stromerzeugung; Nennleistung der Stromerzeuger, installierte Engpaßleistung und verfügbare Leistung der Gesamtanlagen, Stromerzeugung und Brennstoffverbrauch sowie andere Daten zeigen die Entwicklung bei den industriellen Stromerzeugungsanlagen, in den Jahren 1948—1954.

Umfang: 20 Seiten. Format DIN A 4. Bezugspreis: DM 3.—

(Heft 10)

Bisher sind auch die Jahreshefte zu den monatlichen bzw. vierteljährlichen Reihen 1 und 3 als Sonderhefte erschienen:

Beschäftigung und Umsatz, Brennstoff- und Energieversorgung

Jahreszahlen der Industrieberichterstattung 1951—1955 bzw. 1952—1956 in der Untergliederung nach rund 80 Industriegruppen für Beschäftigte (nach Stellung im Betrieb), geleistete Arbeiterstunden, Lohn- und Gehaltssummen, Umsätze (Inland und Ausland), Brennstoff- und Energieversorgung. Einige dieser Angaben sind nach Bundesländern gegliedert; ferner sind in diesen Heften Ergebnisse nach Betriebsgrößenklassen enthalten.

Umfang: 23 bzw. 29 Seiten. Format DIN A 4. Bezugspreis: je Heft DM 3.— bzw. 3,50

(Heft 12 und 14)

Die industrielle Produktion 1951-1955

Jahreszahlen zur etwa 2000 Erzeugnisse über die industrielle Produktion im Bundesgebiet. Diese Ergebnisse bilden eine wertvolle Ergänzung zu den monatlich und vierteljährlich veröffentlichten Angaben.

Umfang: 74 Seiten. Format DIN A 4. Bezugspreis: DM 4.—

(Heft 11)

Jahreszahlen für 1956 sind in der Reihe 3 dieser Serie, 6. Jg., Nr. 4, veröffentlicht.

Über früher erschienene Sonderveröffentlichungen unterrichtet Sie der ausführliche Prospekt, der vom Verlag bezogen werden kann.

