

STATISTISCHES
BUNDESAMT
WIESBADEN

**DIE
INDUSTRIE
DER BUNDESREPUBLIK DEUTSCHLAND**

Reihe 1

**Beschäftigung und Umsatz,
Brennstoff- und Energieversorgung**

August 1957



Jahrgang 1957 · Nr. 8

W. KOHLHAMMER VERLAG

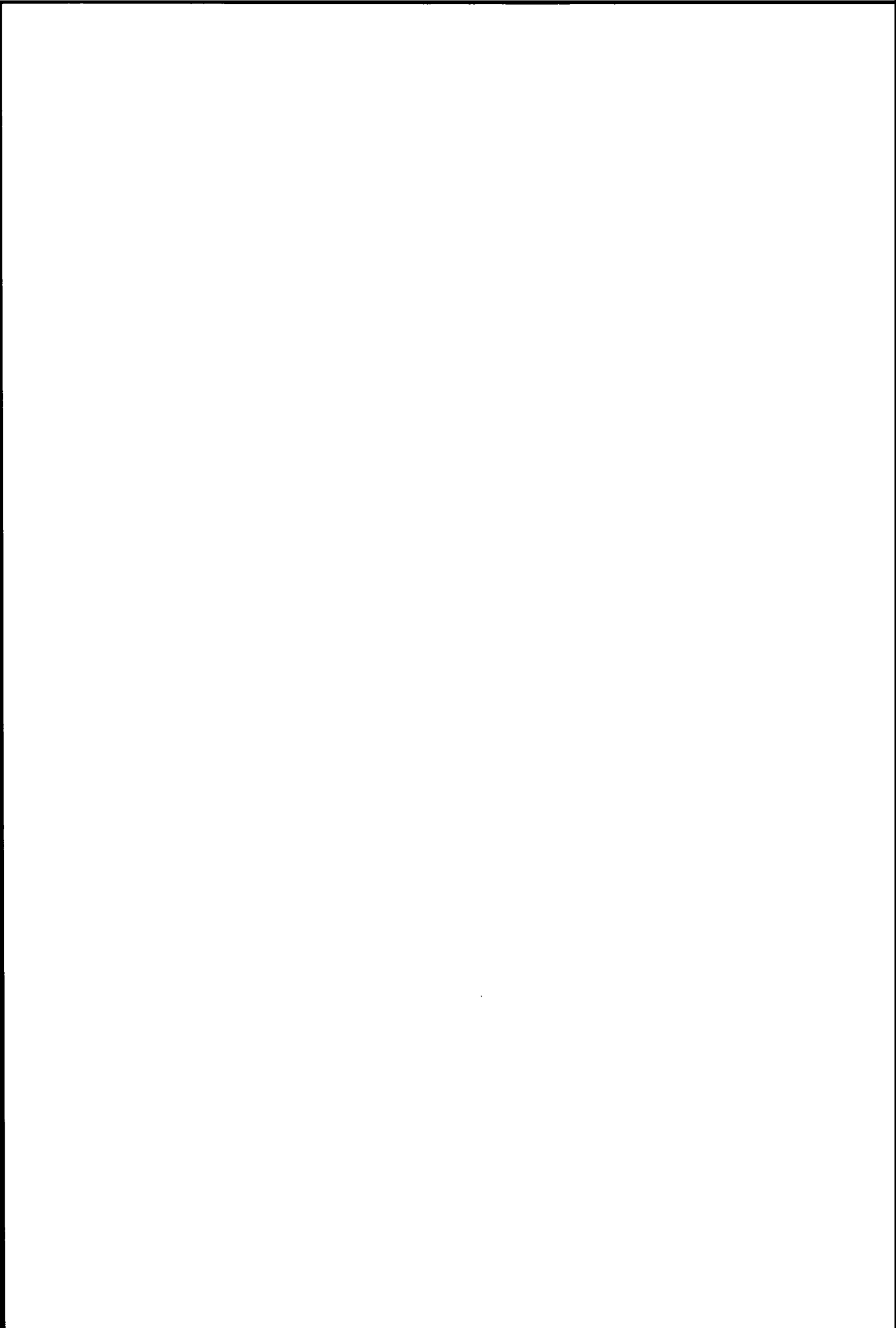

STATISTISCHES
BUNDESAMT
WIESBADEN

DIE INDUSTRIE

DER BUNDESREPUBLIK DEUTSCHLAND

Reihe 1

Beschäftigung und Umsatz, Brennstoff- und Energieversorgung

Ergebnisse der monatlichen Industrierichterstattung

August 1957



Jahrgang 1957 · Nr. 8

VERLAG W. KOHLHAMMER GMBH., STUTTGART

Inhalt

	Seite
Vorbemerkung	4
A. Gesamtübersichten	
1. Ausgewählte Merkmale in zeitlicher Entwicklung	6
2. Ausgewählte Merkmale nach Ländern	6 +
B. Beschäftigte, Arbeiterstunden, Löhne und Gehälter	
1. Betriebe, Beschäftigte, Arbeiterstunden, Löhne und Gehälter im August 1957, hauptbeteiligt .	7
2. Beschäftigte in zeitlicher Entwicklung, beteiligt	8
3. Beschäftigte Ende August 1957 nach der Stellung im Betrieb, beteiligt	10
4. Beschäftigte Ende August 1957 nach Ländern, beteiligt	12 +
5. Geleistete Arbeiterstunden in zeitlicher Entwicklung, hauptbeteiligt	14
6. Bruttosumme der Löhne in zeitlicher Entwicklung, hauptbeteiligt	15
7. Bruttosumme der Gehälter in zeitlicher Entwicklung, hauptbeteiligt	16
C. Umsatz	
1. Umsatz in zeitlicher Entwicklung, hauptbeteiligt	17
2. Umsatz in zeitlicher Entwicklung, beteiligt	18
3. Umsatz im August 1957 nach Absatzgebieten (Inland, Ausland), beteiligt	20
4. Umsatz im August 1957 nach Ländern, beteiligt	22 +
5. Auslandsumsatz in zeitlicher Entwicklung, beteiligt	24
D. Brennstoff- und Energieversorgung	
1. Gesamtkohleverbrauch in zeitlicher Entwicklung, hauptbeteiligt	26
2. Verbrauch von Steinkohle und Steinkohlenbriketts in zeitlicher Entwicklung, hauptbeteiligt .	27
3. Verbrauch von Steinkohlenkoks in zeitlicher Entwicklung, hauptbeteiligt	28
4. Kohleverbrauch und -bestand im August 1957 nach Kohlenarten, hauptbeteiligt	29
5. Heizölverbrauch in zeitlicher Entwicklung, hauptbeteiligt.	31
6. Gasverbrauch in zeitlicher Entwicklung, hauptbeteiligt	32
7. Stromverbrauch in zeitlicher Entwicklung, hauptbeteiligt	33
8. Strombilanz im August 1957, hauptbeteiligt	34

Zur Beachtung: Auf den mit "+" versehenen Seiten sind die wichtigsten Ergebnisse für Berlin (West) mitaufgeführt.

Die Statistischen Landesämter bringen in ihren Veröffentlichungen die Länderergebnisse der Industriebereichterstattung einheitlich unter der Nummer E I 1.

In früheren Heften der Veröffentlichungsserie
„Die Industrie der Bundesrepublik Deutschland“
veröffentlichte Sondertabellen

Berichtszeit	Fundstelle
Jahresergebnisse der Industrieberichterstattung	
1950 bis 1954	Sonderheft 9
1951 bis 1955	Sonderheft 12
1952 bis 1956	Sonderheft 14
Ergebnisse nach Betriebsgrößenklassen	
September 1952	Teil 1, 3. Jg., Heft 5, Seite 37
September 1953	Teil 1, 4. Jg., Heft 1/2, Seite 48
September 1954	Teil 1, 5. Jg., Heft 1/2, Seite 49
September 1955	Sonderheft 12, Seite 20
September 1956	Sonderheft 14, Seite 27
Ergebnisse der einmal jährlich meldenden Betriebe¹⁾	
August 1950	Teil 1, 1. Jg., Heft 9, Seite 5
September 1952	Teil 1, 3. Jg., Heft 5, Seite 30
September 1953	Teil 1, 4. Jg., Heft 1/2, Seite 47
September 1954	Teil 1, 5. Jg., Heft 1/2, Seite 48
September 1955	Teil 1, 6. Jg., Heft 1/2, Seite 53
September 1956	Reihe 1, Jg. 1957, Nr. 3, Seite 35
Ergebnisse für Vertriebenen- und Zugewandertenbetriebe	
September 1952	Teil 1, 3. Jg., Heft 5, Seite 47
September 1953	Teil 1, 3. Jg., Heft 12, Seite 35
	Teil 1, 4. Jg., Heft 1/2, Seite 53
September 1954	Teil 1, 4. Jg., Heft 12, Seite 36
	Teil 1, 5. Jg., Heft 1/2, Seite 55
September 1955	Teil 1, 6. Jg., Heft 7, Seite 39
September 1956	Teil 1, 6. Jg., Heft 12, Seite 39
	Reihe 1, Jg. 1957, Nr. 3, Seite 36
Ergebnisse nach kreisfreien Städten und Landkreisen	
1950, 1952 und 1956 (jeweils April)	Reihe 4: Sonderveröffentlichung Nr. 16

1) Im allgemeinen Betriebe mit 1 bis 9 Beschäftigten.

Nachdruck – auch auszugsweise – nur mit Quellenangabe gestattet
Erschienen am 29. Oktober 1957

Vorbemerkung

- 1) Soweit kein Gebietsstand angegeben ist, beziehen sich die Ergebnisse auf das Bundesgebiet ohne Saarland und Berlin.
- 2) Im allgemeinen sind nur Betriebe mit 10 und mehr Beschäftigten erfaßt. Der Anteil der nicht einbezogenen Kleinbetriebe mit weniger als 10 Beschäftigten ist jedoch in den meisten Industriegruppen und -zweigen sehr gering (Vgl. 6.Jg., Heft 1/2, S.55). Nicht erfaßt sind Elektrizitäts-, Gas- und Wasserwerke für die öffentliche Versorgung sowie Betriebe der Bauindustrie.
- 3) Abweichend von der unter Ziffer 2 genannten Erhebungsgrenze werden zur Verbesserung der Repräsentation in folgenden Ländern und Industriegruppen bzw. -zweigen auch Betriebe mit weniger als 10 Beschäftigten einbezogen (Stand Januar 1957):

Schleswig-Holstein	6831	Molkereien und Käseereien	Betriebe mit 6 und mehr Beschäftigten
Hessen	6831	Molkereien und Käseereien	Betriebe mit 5 und mehr Beschäftigten
Rheinland-Pfalz	3960	Edelsteinindustrie	Betriebe mit 6 und mehr Beschäftigten
	6831	Molkereien und Käseereien	Betriebe mit 6 und mehr Beschäftigten
Bayern	5310	Säge- und Hobelwerke, Holzprägnieranstalten, Furnierwerke	Säge- und Hobelwerke: Betriebe mit einem Jahreseinschnitt von mindestens 1000 fm Rundholz
	6831	Molkereien und Käseereien	alle Betriebe
Berlin (West)		In verschiedenen Industriegruppen und -zweigen ab einem durchschnittlichen Monatsumsatz von mindestens 10 000.- DM. Zusätzlich erfaßt werden hierdurch 395 Betriebe (darunter 144 Betriebe der Bekleidungsindustrie) mit einem Beschäftigtenanteil von 1,0 vH und einem Umsatzanteil von 1,5 vH, gemessen an der gesamten Industrie.	

- 4) Im Inhalt der nachstehenden Industriegruppen und -zweige treten ab Berichtsmonat Januar 1957 einige Umgruppierungen ein, durch die die Zahlen für 1957 mit den Vorjahresergebnissen nicht voll vergleichbar sind:

2111	Steinkohlenbergbau	1956 ohne, 1957 einschl. Steinkohlenteer (roh) und Rohbenzol
2114	Braunkohlen- und Pechkohlenbergbau	1956 ohne, 1957 einschl. Braunkohlenteer (roh)
2160	Erdöl- und Erdgasgewinnung	1956 ohne, 1957 einschl. Schieferteer
2180	Torfindustrie	1956 ohne, 1957 einschl. Torfteer
2230	Braunkohlen- und Torfteerdestillation, Olschieferverschmelzung und -verarbeitung	1956 einschl., 1957 ohne Braunkohlenteer (roh), Schieferteer und Torfteer
2250	Kohlenwertstoffindustrie	1956 einschl., 1957 ohne Steinkohlenteer (roh) und Rohbenzol
2910	Eisen-, Stahl- und Tempergießereien	1956 einschl., 1957 ohne gußeiserne Öfen und Herde
36	Elektrotechnische Industrie	1956 ohne, 1957 einschl. Sprechmaschinen, bespielte Schallplatten, bespielte Magnettonbänder und sonstige bespielte Tonträger (in beiden Jahren jedoch einschl. elektrische Plattenspieler)
3830	Heiz- und Kochgeräte-Industrie	1956 ohne, 1957 einschl. gußeiserne Öfen und Herde
3920	Kleinmusikinstrumentenindustrie	1956 einschl., 1957 ohne Sprechmaschinen, bespielte Schallplatten, bespielte und unbespielte Magnettonbänder und sonstige bespielte Tonträger (in beiden Jahren jedoch ohne elektrische Plattenspieler)
5630	Herstellung von Spezialpapieren und Verpackungsmitteln aus Papier und Pappe	1956 einschl., 1957 ohne Faltschachteln und Weichpackungen; 1956 ohne, 1957 einschl. bedruckte Tüten und Beutel
57	Druckerei- und Vervielfältigungsindustrie	1956 ohne, 1957 einschl. Faltschachteln und Weichpackungen; 1956 einschl., 1957 ohne bedruckte Tüten und Beutel
58	Kunststoffverarbeitende Industrie	1956 ohne, 1957 einschl. unbespielte Magnettonbänder

- 5) Die beiden Merkmale „Beschäftigung“ und „Umsatz“ werden nach zwei verschiedenen Gesichtspunkten zusammengestellt:

- a) Bei der Aufbereitung nach „hauptbeteiligten Industriegruppen und -zweigen“ werden die Ergebnisse nach örtlichen Betriebseinheiten aufgerechnet, d.h. es werden kombinierte Betriebe (Betriebe, die mehreren Industriegruppen und -zweigen angehören, z.B. Maschinenfabrik und Gießerei) mit den Angaben für den gesamten Betrieb der Industriegruppe bzw. dem Industriezweig zugerechnet, in der bzw. in dem das Schwergewicht des Betriebes, gemessen an den Beschäftigtenzahlen, liegt.
- b) Bei der Aufbereitung nach „beteiligten Industriegruppen und -zweigen“ werden dagegen kombinierte Betriebe auf die verschiedenen Industriegruppen bzw. -zweige aufgeteilt, denen die einzelnen Betriebsteile ihrer Produktion entsprechend zuzurechnen sind.

Angaben nach „hauptbeteiligten Industriegruppen und -zweigen“ liegen für alle Erhebungsmerkmale, Angaben nach „beteiligten Industriegruppen und -zweigen“ nur für die Beschäftigten und den Umsatz vor. Bei Vergleichen zwischen verschiedenen Erhebungsmerkmalen einer Industriegruppe oder eines Industriezweiges (z.B. Beschäftigte und Umsatz, Beschäftigte und Kohleverbrauch usw.) ist darauf zu achten, daß nur Merkmale verglichen werden, die nach dem gleichen Gesichtspunkt aufbereitet worden sind.

6) Für die einzelnen Merkmale in den Tabellen werden nachstehende Definitionen gegeben:

- Betriebe = Erfasste örtliche Einheiten, soweit sie als selbständig produzierende Betriebe anzusehen sind.
- Beschäftigte = Alle am Monatsende im Betrieb Tätigen, einschl. tätiger Inhaber und mithelfender Familienangehöriger, soweit diese in einem arbeitsrechtlichen Verhältnis zum Betrieb stehen, aber ohne Heimarbeiter.
- Geleistete Arbeiterstunden = Alle von den Arbeitern (einschl. gewerblicher Lehrlinge) tatsächlich geleisteten (nicht die bezahlten) Stunden.
- Löhne, Gehälter = Bruttosumme ohne Pflichtanteile des Arbeitgebers zur Sozialversicherung. Lohn- und Gehaltszuschläge (einschl. Gratifikationen) sind einbezogen. Nicht erfaßt werden dagegen allgemeine soziale Aufwendungen sowie Vergütungen, die als Spesenersatz anzusehen sind.
- Umsatz = Umsatz aus eigener Erzeugung ohne Umsatz in Handelsware (Waren, die durch den Betrieb angekauft und ohne weitere Be- oder Verarbeitung bzw. ohne Einbau in andere Erzeugnisse weiterverkauft werden). Die Umsätze beruhen auf Rechnungswerten (Fakturenwerten) einschl. etwa darin enthaltener Verbrauchsteuern und Kosten für Fracht, Verpackung, Porti und Spesen, auch wenn diese gesondert berechnet werden. In Berlin (West) werden als Umsatz die Lieferwerte (die z.T. auch Lieferungen an andere Betriebe des gleichen Unternehmens enthalten) erfaßt.
- Inlandsumsatz = Umsatz mit Empfängern im Bundesgebiet (ohne Saarland), in Berlin und in der Sowjetzone sowie Umsatz mit den im Bundesgebiet stationierten ausländischen Streitkräften.
- Auslandsumsatz = Direktumsätze der Industriebetriebe mit Abnehmern im Ausland und im Saarland und - soweit einwandfrei erkennbar - Umsätze mit deutschen Exporteuren.
- Kohleverbrauch = Gesamtverbrauch für Fabrikation, Heizung, Strom-, Gas- und Dampferzeugung usw.
Umrechnung in Tonnen Steinkohle-Einheiten
nach folgendem Schlüssel:
1 t Steinkohle = 1 t Steinkohlenbriketts = 1 t Steinkohlenkoks =
3 t Rohbraunkohle = 1,5 t Braunkohlenbriketts = 1,5 t Braunkohlenkoks = 2 t tschechische Hartbraunkohle = 1,5 t bayerische Pechkohle.
- Heizölverbrauch = Alle Heizöle aus der Verarbeitung von Mineralöl, Steinkohle und Braunkohle einschl. Eigenverbrauch der Hersteller.
- Gasverbrauch = Fremdbezug von Ortsgas und Kokereigas einschl. Ferngas, jedoch nicht Generatortgas, Gichtgas und andere Gase. Im Kohlenbergbau und in der eisenschaffenden Industrie einschl. des Selbstverbrauchs von Gas aus der Eigenerzeugung. Kokereigas umgerechnet auf einen einheitlichen Heizwert $H_o = 4300 \text{ kcal/m}^3$.
- Stromverbrauch = Gesamtverbrauch einschl. Eigenverbrauch industrieller Stromerzeugungsanlagen.

Zeichenerklärung

- r = berichtigte Zahl
- (an Stelle einer Zahl) = nichts vorhanden
- . (an Stelle einer Zahl) = Kein Nachweis vorhanden

Differenzen bei einzelnen Summenpositionen sind durch Runden von Zahlen entstanden.

A. Gesamtübersichten

Betriebe mit 10 und mehr Beschäftigten

1. Ausgewählte Merkmale in zeitlicher Entwicklung

	Betriebe	Beschäftigte	Geleistete Arbeiter- stunden	Bruttosumme der		Umsatz		Kohle- verbrauch	Heizöl- verbrauch	Gas- verbrauch	Strom- verbrauch
	im Jahresdurchschnitt bzw. am Ende des Monats			Löhne	Gehälter	insgesamt	darunter Auslands- umsatz				
	Anzahl	1000		Mill.	Mill. DM	1000 t - SKE	1000 t				
1950 MD	47 187	4 797	770	984	280	6 700	555	4 616	.	.	2 405
1951 MD	48 309	5 332	851	1 259	357	9 159	976	5 017	.	.	2 858
1952 MD	50 074	5 518	875	1 382	408	9 949	1 154	5 276	.	.	3 135
1953 MD	50 558	5 751	907	1 488	456	10 514	1 272	5 166	.	1 234	3 362
1954 MD	50 784	6 082	960	1 624	503	11 745	1 543	5 403	114	1 198	3 828
1955 MD	51 515	6 576	1 040	1 875	583	13 876	1 816	6 092	172	1 385	4 285
1956 MD	52 884	6 991	1 079	2 137	681	15 471	2 173	6 257	256	1 487	4 715
1955 Juli	51 512	6 645	1 035	1 885	580	13 831	1 751	5 662	159	1 445	4 273
August	51 509	6 729	1 055	1 953	581	14 211	1 733	5 775	168	1 453	4 357
September	51 518	6 772	1 100	1 972	588	15 201	1 902	5 799	174	1 394	4 392
Oktober	51 512	6 809	1 106	1 962	594	15 306	1 944	6 484	199	1 434	4 557
November	51 498	6 823	1 105	2 056	616	15 177	1 921	6 639	211	1 408	4 546
Dezember	51 506	6 755	1 104	2 141	694	15 369	2 138	6 738	221	1 482	4 573
1956 Januar	52 853	6 777	1 075	2 006	648	13 974	1 812	6 654	246	1 484	4 612
Februar	52 853	6 763	1 027	1 914	647	13 354	1 785	6 956	274	1 374	4 379
Mars	52 851	6 823	1 079	2 051	648	15 283	2 196	6 520	255	1 505	4 599
April	52 863	6 964	1 061	2 040	657	14 869	2 091	6 018	246	1 444	4 493
Mai	52 862	7 005	1 070	2 189	661	14 967	2 099	5 683	230	1 509	4 519
Juni	52 898	7 021	1 099	2 158	675	15 867	2 345	5 839	224	1 461	4 680
Juli	52 908	7 058	1 079	2 158	682	15 536	2 152	5 815	233	1 528	4 750
August	52 923	7 098	1 099	2 248	683	15 868	2 215	5 888	249	1 524	4 821
September	52 901	7 101	1 080	2 117	681	16 077	2 295	5 771	253	1 487	4 760
Oktober	52 909	7 126	1 147	2 243	688	17 053	2 444	6 707	281	1 532	5 103
November	52 890	7 118	1 113	2 273	714	16 902	2 371	6 731	301	1 460	5 023
Dezember	52 900	7 038	1 023	2 244	784	15 896	2 271	6 504	288	1 531	4 847
1957 Januar	52 274	6 993	1 074	2 236	725	15 559	2 281	6 749	315	1 548	5 045
Februar	52 525	7 018	1 011	2 051	722	15 153	2 366	6 020	274	1 456	4 666
Mars	52 662	7 065	1 058	2 162	721	16 529	2 576	6 377	285	1 586	5 080
April	52 700	7 171	1 053	2 239	728	16 209	2 541	5 942	264	1 547	4 856
Mai	52 687	7 217	1 095	2 361	739	16 805	2 639	6 053	274	1 607	5 086
Juni	52 671	7 232	977	2 245	740	15 250	2 451	5 358	253	1 528	4 703
Juli	52 674	7 280	1 064	2 346	745	16 981	2 524	5 780	257	1 571	5 095
August	52 673	7 328	1 048	2 359	746	16 781	2 504	5 763	266	1 552	5 113

2. Ausgewählte Merkmale nach Ländern

	Betriebe	Beschäftigte	Geleistete Arbeiter- stunden	Bruttosumme der		Umsatz		Kohle- verbrauch	Heizöl- verbrauch	Gas- verbrauch	Strom- verbrauch
	im Jahresdurchschnitt bzw. am Ende des Monats			Löhne	Gehälter	insgesamt	darunter Auslands- umsatz				
	Anzahl	1000		Mill.	Mill. DM	1000 t - SKE	1000 t				
MD 1956											
Schleswig-Holstein	1 599	158	25	45	13	403	52	78	26	11	61
Hamburg	1 571	209	31	64	25	776	100	45	30	6	69
Niedersachsen	4 594	615	97	186	55	1 545	212	525	37	40	332
Bremen	486	96	15	32	9	282	57	21	7	2	27
Nordrhein-Westfalen	16 334	2 735	427	939	272	6 268	872	4 283	86	1 334	2 556
Hessen	4 576	568	84	161	65	1 145	208	235	11	30	227
Rheinland-Pfalz	3 093	328	50	94	33	694	100	302	13	35	322
Baden-Württemberg	9 925	1 250	190	347	118	2 436	339	332	17	16	494
Bayern	10 704	1 032	160	270	91	1 920	232	436	29	12	627
Bundesgebiet (ohne Saarland und Berlin)	52 884	6 991	1 079	2 137	681	15 471	2 173	6 257	256	1 487	4 715
Berlin (West)	3 036	261	36	65	31	490	51	36	3	11	43
August 1957											
Schleswig-Holstein	1 583	171	26	54	14	479	90	75	27	13	67
Hamburg	1 548	224	31	70	28	839	107	29	32	5	76
Niedersachsen	4 584	655	99	209	60	1 698	242	499	37	52	361
Bremen	476	106	15	36	10	345	90	14	6	2	29
Nordrhein-Westfalen	16 247	2 844	403	1 026	297	6 681	995	3 976	95	1 398	2 756
Hessen	4 541	597	84	176	71	1 218	218	202	11	32	248
Rheinland-Pfalz	3 038	343	51	104	35	841	115	295	9	43	367
Baden-Württemberg	9 934	1 301	182	380	131	2 616	375	278	18	16	528
Bayern	10 722	1 087	158	304	100	2 065	272	396	32	11	681
Bundesgebiet (ohne Saarland und Berlin)	52 673	7 328	1 048	2 359	746	16 781	2 504	5 763	266	1 552	5 113
Berlin (West)	3 005	280	35	74	34	576	61	21	3	11	43

B. Beschäftigte, Arbeiterstunden, Löhne und Gehälter

Betriebe mit 10 und mehr Beschäftigten

1. Betriebe, Beschäftigte, Arbeiterstunden, Löhne und Gehälter im August 1957 nach hauptbeteiligten Industriegruppen und -zweigen

Nr.	Industriegruppe und -zweig	Betriebe	Beschäftigte insgesamt	davon		Geleistete Arbeiterstunden	Bruttosumme der	
				Inhaber und Angestellte	Arbeiter einsehlg. gewerbl. Lehrlinge		Löhne	Gehälter
						1000		
211	Bergbau	692	670 600	62 273	608 327	97 264	300 900	56 550
2111	Steinkohlenbergbau	233	536 851	46 276	490 575	75 939	248 567	43 848
2114	Braunkohlen- und Pechkohlenbergbau	96	46 686	4 980	41 706	7 525	19 940	4 455
2130	Eisenerzbergbau	73	24 302	2 496	21 806	3 806	9 528	1 935
2140	Metallerzbergbau	24	9 446	962	8 484	1 420	3 733	737
2150	Kali- und Steinsalzbergbau, Salinen	42	23 936	2 838	21 098	3 746	9 179	2 458
2160	Kohl- und Erdgasgewinnung	72	15 544	3 797	11 657	2 164	4 888	2 644
2170	Fluspat-, Schwerepat-, Graphit- u. sonstiger Bergbau	35	3 224	300	2 924	538	1 184	193
2180	Torfindustrie	117	10 701	624	10 077	2 126	3 881	280
	Grundstoff- und Produktionsgüterindustrien	12 197	1 575 888	287 599	1 288 289	229 926	570 367	187 939
25	Industrie der Steine und Erden	5 300	269 475	32 699	236 776	47 067	105 167	16 897
27	Eisenschaffende Industrie	128	299 099	41 648	257 451	44 324	136 702	32 822
2710	davon: Hochofen-, Stahl- und Warmwalzwerke	92	284 493	39 199	245 294	42 277	130 741	31 204
2740	Schmiede-, Press- und Hammerwerke	36	14 606	2 449	12 157	2 047	5 961	1 618
2910	Eisen-, Stahl- und Tempergießereien	567	142 544	18 648	123 896	21 316	54 604	11 799
3010	Eisereien und Kaltwalzwerke	445	68 297	10 366	57 931	10 202	24 733	6 376
28	NE-Metallindustrie	187	74 629	13 168	61 461	10 758	26 784	8 405
2810	davon: Metallhütten und Umschmelzwerke	84	24 876	4 098	20 778	3 739	9 623	2 931
2850	Metallhalbzeugwerke	103	49 753	9 070	40 683	7 019	17 161	5 474
2950	Metallgießereien	268	21 270	3 263	18 007	3 210	7 275	1 848
22	Mineralölverarbeitung und Kohlenwertstoffindustrie	107	30 420	7 667	22 753	3 970	10 660	5 697
2210	davon: Mineralölverarbeitung							
2230	Braunkohlen- und Torfverdestillation, Ölschieferverschmelzung und -verarbeitung	88	25 209	6 447	18 762	3 188	8 765	4 711
2250	Kohlenwertstoffindustrie	19	5 211	1 220	3 991	782	1 895	986
40	Chemische Industrie	1 898	407 974	118 242	289 732	49 005	118 808	80 616
53	SGewerke und holzbearbeitende Industrie	2 662	88 062	13 443	74 619	14 280	26 762	5 352
5310	davon: Säge- und Hobelwerke, Holzprägnieranstalten, Furnierwerke	2 562	69 237	11 357	57 880	11 211	20 684	4 189
5360	Sperrholzwerke, Holzfasern- und Holzspanplattenwerke	100	18 825	2 086	16 739	3 069	6 078	1 163
55	Holzschliff, Zellst., Papier u. Pappe erzeugende Ind.	357	80 767	11 290	69 477	13 343	29 120	7 872
59	Kautschuk und Asbest verarbeitende Industrie	278	93 351	17 165	76 186	12 451	29 752	10 255
	Investitionsgüterindustrien	13 410	2 688 026	532 050	2 155 976	369 761	830 956	314 384
31	Stahlbau (einschl. Leichtmetallbau)	1 076	187 846	39 292	148 554	27 717	63 277	23 787
32	Maschinenbau	4 033	841 913	185 626	658 287	115 051	259 580	109 608
33	Fahrzeugbau	603	320 660	51 644	269 016	44 767	116 859	33 601
34	Schiffbau	196	114 522	12 481	101 841	17 331	42 872	7 766
35	Luftfahrzeugbau	10	2 720	578	2 142	359	854	304
36	Elektrotechnische Industrie	1 948	589 719	140 350	449 369	76 268	160 111	84 320
37	Feinmechanische und optische sowie Uhrenindustrie	893	142 195	24 938	117 257	18 450	38 578	13 561
3020	Stahlverformung	1 207	120 372	18 303	102 069	17 457	39 884	10 164
38	Eisen-, Blech- und Metallwarenindustrie	3 444	368 279	60 838	307 441	52 361	108 991	31 273
3830	davon: Heis- und Kochgeräte-Industrie	120	34 892	5 974	28 922	4 984	11 088	3 353
3841	Blechwarenindustrie	911	86 118	14 954	71 164	12 445	25 629	7 523
3847	Feinblechpackungsindustrie	106	23 463	2 662	20 801	3 735	6 455	1 455
3850	Schloß- und Beschlagindustrie	370	39 353	6 199	33 154	5 399	12 097	3 179
3860	Fahrrad- und Kfz.-Teile-Industrie	256	34 707	5 166	29 541	4 980	10 887	2 804
3870	Schneidwaren- und Besteckindustrie	361	21 345	3 895	17 450	2 875	6 526	1 808
3881	Metallwarenindustrie	524	61 009	9 826	51 183	8 734	17 050	5 016
3887	Metallwarenindustrie	319	35 392	5 705	29 687	5 056	9 402	2 788
3891	Metallwarenindustrie	452	27 497	5 735	21 762	3 537	8 555	2 942
3895	Werkzeugindustrie	25	4 503	726	3 777	620	1 322	405
	Verbrauchsgüterindustrien	19 434	1 919 680	267 259	1 652 421	280 299	528 189	132 428
51	Feinkeramische Industrie	358	86 951	10 596	76 355	13 022	25 317	5 846
52	Glasindustrie	550	80 722	9 510	71 212	13 237	26 631	5 232
54	Holzverarbeitende Industrie	3 128	222 713	29 429	193 284	34 355	67 452	12 712
59	Musikinstrumenten-, Spiel-, Schmuckwaren- und Sportgeräte-Industrie	1 022	60 842	8 907	51 935	9 065	15 545	3 599
3910	davon: Klavier-, Harmonika- und Orgelbau	34	3 022	3 991	2 631	475	1 043	209
3920	Kleinmusikinstrumentenindustrie	47	6 710	928	5 782	885	1 654	457
3930	Spielwarenindustrie	305	21 970	2 705	19 265	3 457	5 333	1 126
3940	Turn- und Sportgeräte-Industrie	55	3 984	673	3 311	580	1 051	278
3950	Schmuckwarenindustrie	406	22 249	3 721	18 528	3 215	5 689	1 439
3960	Edelsteinindustrie	175	2 907	489	2 418	453	775	90
56	Papier und Pappe verarbeitende Industrie	1 120	97 383	16 055	81 328	14 620	24 223	8 042
57	Druckerei- und Vervielfältigungsindustrie	2 732	159 652	30 624	129 028	23 524	56 741	16 994
58	Kunststoffverarbeitende Industrie	633	54 880	9 797	45 083	7 819	14 438	5 153
61	Ledererzeugende Industrie	268	38 246	4 833	33 413	6 067	12 433	2 879
62	Lederverarbeitende und Schuhindustrie	1 397	150 680	17 963	132 717	23 386	39 960	8 042
6210	davon: Lederverarbeitende Industrie	675	42 641	5 979	36 662	6 577	9 915	2 277
6250	Schuhindustrie	722	108 039	11 984	96 055	16 809	30 045	5 765
63	Textilindustrie	4 438	649 709	87 946	561 763	91 686	175 268	47 198
64	Bekleidungsindustrie	3 788	317 902	41 599	276 303	43 518	70 181	16 731
	Wäschereien, Kleiderfärbereien und chemische Reinigungsanstalten 1)							
	Nahrungs- und Genussmittelindustrien	6 940	473 690	102 874	370 816	70 866	128 235	54 442
68	Ernährungsindustrie	6 543	409 264	96 097	313 167	61 087	113 866	50 911
6811	davon: Mühlenindustrie	318	15 856	4 527	11 309	2 205	4 777	2 339
6813	Nährmittelindustrie	157	20 228	6 041	14 187	2 469	4 478	3 062
6815	Stärke- und Kartoffeltrocknungsindustrie	33	4 789	1 437	3 352	615	1 263	766
6817	Bäckwarenindustrie	346	20 888	3 163	17 725	3 471	5 372	1 356
6821	Zuckerindustrie	77	14 915	2 116	12 799	2 424	5 372	1 531
6824	Obst und Gemüse verarbeitende Industrie	441	31 075	4 460	26 615	5 519	7 234	1 940
6827	StSwarenindustrie	416	65 822	9 950	55 872	8 886	14 460	4 900
6831	Molkereien und Käseereien	*2 034	36 988	12 317	24 671	5 981	9 789	6 503
6835	Dauermilch-, Schmelzkäse- und Kaseinwerke	81	9 917	2 389	7 528	1 586	2 626	1 354
6841	Ölmühlenindustrie	28	7 128	1 723	5 405	995	2 668	1 219
6844	Margarine-Industrie	34	8 895	3 262	5 633	987	2 555	1 933
6847	Talgohlsen- und Schmalzsiedereien	13	1 377	138	1 239	68	145	72
6851	Fleischverarbeitende Industrie	266	26 150	5 448	20 702	4 208	7 608	2 282
6855	Fischverarbeitende Industrie	166	13 194	1 890	11 304	2 171	3 568	852
6861	Kaffee- und Tee verarbeitende Industrie	25	1 941	4 493	1 448	248	489	270
6865	Brauerien	134	9 940	4 799	5 261	991	1 528	2 119
6871	Mälzereien	802	66 806	14 623	52 183	10 767	24 898	9 955
6872	Alkoholverarbeitende Industrie	95	2 427	653	1 774	366	793	386
6873	Alkoholbrennereien und Spiritusreinigungsanstalten	49	3 179	1 055	2 124	415	845	578
6875	Spirituosenindustrie	337	11 805	5 158	6 647	1 291	2 057	2 310
6877	Weinverarbeitende Industrie	71	4 747	1 675	3 072	576	892	770
6879	Mineralbrunnen-, Mineralwasser- und Limonadenindustrie	323	17 002	3 694	13 308	2 861	5 085	1 917
6881	Essig-, Senf-, Essensen- und Gewürzindustrie	138	7 369	2 981	4 388	880	1 358	1 384
6885	Eisgewinnung	28	687	145	542	131	267	77
6891	Futtermittelindustrie	151	7 059	2 080	4 979	976	2 039	1 036
69	Tabakverarbeitende Industrie	397	64 426	6 777	57 649	9 779	14 369	3 531
6911	davon: Zigaretten-, Rauch-, Kan- u. Schnupftabak-Ind.	72	17 083	3 343	13 740	2 143	4 752	2 116
6941	Zigarettenindustrie	325	47 343	3 434	43 909	7 636	9 617	1 415
	Industrie insgesamt	52 673	7 327 884	1 252 055	6 075 829	1 048 116	2 358 647	745 743

1) Ab Januar 1957 nicht mehr erfasst.

noch: B. Beschäftigte, Arbeiterstunden, Löhne und Gehälter

2. Beschäftigte in zeitlicher Entwicklung nach beteiligten Industriegruppen und -zweigen

Nr.	Industriegruppe und -zweig	1956			1957			
		Jahresdurchschnitt	Juli	August	Mai	Juni	Juli	August
21	Bergbau	653 932	656 065	656 700	673 093	671 859	670 543	671 717
2111	Steinkohlenbergbau 1)	529 246*	528 058*	528 922*	540 237	538 713	537 630	539 212
2114	Braunkohlen- und Pechkohlenbergbau	43 876*	44 057*	44 295*	46 131	46 150	46 360	46 648
2130	Eisenerzbergbau	22 703	22 604	22 627	24 219	24 232	24 228	24 308
2140	Metallerzbergbau	9 451	9 413	9 434	9 507	9 355	9 236	9 110
2150	Kali- und Steinsalzbergbau, Salinen	23 765	23 769	23 689	23 874	23 790	23 877	23 755
2160	Erdöl- und Erdgasgewinnung	13 470*	13 263*	13 580*	14 263	14 337	14 319	14 434
2170	Flussspat-, Schwerspat-, Graphit- u. sonstiger Bergbau	3 428	3 431	3 440	3 530	3 528	3 541	3 539
2180	Torfindustrie	7 993*	11 470*	10 713*	11 332	11 754	11 352	10 711
	Grundstoff- und Produktionsüberindustrie	1516 624	1551 452	1556 940	1572 562	1576 838	1585 552	1594 444
25	Industrie der Steine und Erden	260 007	283 055	282 458	274 094	273 728	273 222	271 575
2511	davon: Natursteinindustrie	45 322	51 255	51 060	48 561	48 221	48 155	47 671
2521	Sand- und Kiesindustrie	11 748	12 367	12 636	12 070	12 085	11 987	11 954
2527	Gewinnung und Aufbereitung von Schiefer, Rohton, Kaolin und sonstigen Mineralien	13 402	13 604	13 448	13 519	13 414	13 511	13 376
2531	Zementindustrie	21 923	22 098	22 085	22 016	22 012	22 022	21 922
2532	Kalkindustrie	17 023	17 459	17 397	17 048	16 994	16 799	16 780
2533	Gips- und Kreide-Industrie	3 283	3 435	3 422	3 456	3 409	3 399	3 380
2541	Ziegelindustrie	58 897	67 310	67 258	63 959	64 215	63 882	63 286
2542	Grobsteinsaugindustrie	4 590	4 753	4 575	4 960	4 962	4 955	4 992
2543	Puerfeste Industrie	21 590	21 629	21 826	21 551	21 674	21 852	21 906
2550	Betonsteinindustrie	33 986	37 535	37 310	36 476	36 311	36 572	36 500
2561	Kalksandsteinindustrie	5 676	6 289	6 093	6 145	6 116	6 040	5 862
2562	Bims- und Bimssteinindustrie	9 355	11 823	11 557	10 217	10 008	9 752	9 547
2564	Isolier- und Leichtbauplattenindustrie	3 741	3 889	3 854	3 898	3 856	3 764	3 772
2565	Asbestementwarenindustrie	3 400	3 555	3 584	3 888	4 101	4 243	4 292
2590	Sonstige Industrien der Steine und Erden	6 071	6 054	6 353	6 330	6 350	6 304	6 305
27	Eisenschaffende Industrie	240 439	242 578	244 576	257 792	258 898	260 761	263 761
2710	davon: Hochofen-, Stahl- und Warmwalzwerke	218 175	220 032	221 917	235 237	236 452	238 161	241 115
2740	Schmiede-, Press- und Hammerwerke	22 264	22 546	22 659	22 555	22 446	22 600	22 646
2910	Eisen-, Stahl- und Tempergießereien	172 802*	173 765*	175 515*	170 504	170 180	170 204	171 265
3010	Zihsereien und Kaltwalzwerke	71 961	72 649	72 914	74 949	75 298	75 686	76 538
28	FE-Metallindustrie	73 149	73 434	73 593	75 246	75 621	76 074	76 601
2810	davon: Metallhütten und Umschmelzwerke	24 860	24 852	24 937	25 183	25 203	25 216	25 276
2850	Metallhalbzeugwerke	48 289	48 582	48 656	50 063	50 418	50 858	51 325
2950	Metallgießereien	30 227	30 594	30 654	30 194	30 325	30 576	30 904
2210	Mineralölverarbeitung und Kohlenwertstoffindustrie	28 089	28 387	28 492	29 753	29 396	29 583	29 704
2230	davon: Mineralölverarbeitung	21 763	22 013	22 037	22 549	22 765	22 901	23 016
2250	Braunkohlen- und Torfteerdestillation, Ütschlieferverschmelzung und -verarbeitung, Kohlenwertstoffindustrie 2)	5 493*	5 494*	5 494*	5 497	5 489	5 200	5 116
40	Chemische Industrie	385 509	388 242	391 379	400 584	402 487	406 962	411 029
4010	davon: Chemische Industrie (ohne Chemiefaserind.)	347 703	350 704	353 818	365 220	365 115	369 169	373 003
4090	Chemiefaserindustrie	37 806	37 538	37 561	37 364	37 372	37 793	38 026
53	Sägewerke und holzverarbeitende Industrie	89 917	93 184	92 166	91 140	91 154	90 851	90 196
5310	davon: Sägen- und Hobelwerke, Holzimprägnieranstalten, Furnierwerke				67 554	67 609	67 378	66 529
5360	Sperrholzwerke, Holzfasern- und Holzspanplattenwerke				23 586	23 545	23 473	23 667
55	Holzschliff, Zellst., Papier u. Papp erzeugende Ind.	72 636	72 831	73 045	74 754	75 033	75 711	76 270
59	Kautschuk und Asbest verarbeitende Industrie	91 888	92 733	92 518	95 762	94 718	95 922	96 581
5910	davon: Kautschukverarbeitende Industrie	85 231	86 117	85 927	87 257	88 140	89 223	89 767
5960	Asbestverarbeitende Industrie	6 657	6 616	6 591	6 505	6 578	6 699	6 814
	Investitionsüberindustrie	2491 602	2516 571	2526 832	2620 444	2624 557	2640 820	2658 125
31	Stahlbau (einschl. Leichtmetallbau)	174 194	174 769	176 905	183 601	183 007	184 451	185 548
3110	davon: Stahlhoch-, Stahlbrücken- und Stahlwasserbau (einschl. Leichtmetallbau)	67 725	67 740	68 545	71 240	70 782	71 526	71 219
3120	Weichenbau	3 157	3 216	3 238	3 632	3 572	3 661	3 746
3130	Waggonbau	24 673	24 446	24 476	24 599	24 098	23 994	23 685
3140	Feld- und Industriebahnbau	3 058	3 146	3 159	3 162	3 316	3 430	3 497
3150	Dampfkessel-, Behälter- und Rohrleitungsbau	50 244	50 615	51 217	55 570	55 752	56 092	57 049
3160	Montage und Reparatur von Wärme-, Lüftungs- und Gesundheitstechnischen Anlagen	25 337	25 606	26 290	25 398	25 487	25 748	26 352
32	Maschinenbau	784 088	795 074	797 317	826 976	828 584	830 256	834 553
33	Fahrzeugbau	310 945	314 395	314 296	322 210	322 608	323 337	324 145
3311	davon: Kraftwagenindustrie (einschl. Herstellung von Motoren und Straßensugmaschinen)	163 956	165 845	169 054	175 863	176 046	177 545	179 527
3317	Kraftfahrzeugindustrie (einschl. Herstellung von Motoren und Mopeds)	25 950	26 651	25 280	23 173	22 673	21 112	20 700
3330	Herst. von Kraftfahrzeugteilen und -zubehör	66 540	68 417	66 916	66 031	67 211	67 960	67 072
3341	H.v. Aufbauten (s.B. Karosserien) u. Anhängern	28 417	28 070	27 800	28 664	28 448	28 515	28 526
3347	Gespannfahrzeugaubau	1 663	1 748	1 689	1 838	1 828	1 930	1 933
3350	Fahrrad- und Kinderwagenindustrie	8 536	8 529	8 276	8 845	8 484	8 249	8 068
3390	Kfz.- und Fahrrad-Reparaturwerkstätten	15 881	15 135	15 281	17 796	17 918	18 026	18 259
34	Schiffbau	91 330	93 203	93 552	101 262	100 302	103 241	103 483
35	Luftfahrzeugbau	454	252	246	2 013	2 160	2 518	4 216
36	Elektrotechnische Industrie	517 687*	521 551*	526 971*	550 454	553 965	559 951	568 137
37	Feinmechanische und optische sowie Uhrenindustrie	137 417	138 470	138 670	142 707	142 586	143 125	143 549
3710	davon: Optische Industrie	22 226	22 513	22 505	23 348	23 735	23 721	23 318
3720	Foto-, projektions- u. kinotechn. Industrie	38 465	38 892	38 856	40 101	39 947	40 275	40 826
3750	Feinmechanische Industrie	31 800	32 177	32 271	32 933	32 758	32 834	33 025
3760	Medizinmechanische und orthopädiemech. Ind.	9 735	9 817	9 796	10 108	10 043	10 137	10 181
3770	Uhrenindustrie	35 191	35 071	35 242	36 217	36 107	36 158	36 199
3020	Stahlverformung	123 594	124 903	124 998	125 195	125 107	125 659	126 218
38	Eisen-, Blech- und Metallwarenindustrie	351 895	353 954	354 377	366 026	366 238	368 282	368 276
3830	davon: Blech- und Kochgeräte-Industrie	28 545*	28 636*	28 733*	33 355	33 211	33 274	33 389
3841	Blechwarenindustrie				89 153	89 016	88 983	88 731
3847	Feinblechpackungsindustrie	106 396	107 902	108 477	121 717	122 145	123 249	123 713
3850	Schloß- und Beschlagindustrie	34 723	34 800	34 814	36 461	36 544	36 593	36 827
3860	Fahrrad- und Kfz.-Teile-Industrie	36 092	36 419	35 564	34 440	34 245	34 185	33 876
3870	Schneidwaren- und Besteckindustrie	22 528	22 395	22 429	22 841	22 781	22 703	22 687
3881	Metallwarenindustrie	89 854	89 745	90 304	59 148	59 230	59 660	59 997
3887	Metallkurswarenindustrie	29 775	30 013	30 000	33 619	33 727	33 799	33 915
3891	Werkzeugindustrie	8 917	9 013	9 000	9 946	9 919	9 908	9 844
3895	Sportwaffenindustrie	3 982	4 044	4 056	4 346	4 400	4 428	4 497

* Vgl. Vorbemerkung Ziffer 4.- 1) Einschl., 2) ohne Beschäftigte von Kohlenwertstoffbetrieben, die dem Steinkohlenbergbau angeschlossen sind.

noch: B. Beschäftigte, Arbeiterstunden, Löhne und Gehälter

noch: 2. Beschäftigte in zeitlicher Entwicklung nach beteiligten Industriegruppen und -zweigen

Nr.	Industriegruppe und -zweig	1956			1957			
		Jahresdurchschnitt	Juli	August	Mai	Juni	Juli	August
	Verbrauchsgüterindustrie	1888 979	1889 964	1902 167	1911 752	1910 452	1920 340	1930 995
51	Feinkeramische Industrie	87 229	87 180	87 748	87 016	87 361	87 773	88 340
5110	davon: Porzellanindustrie	35 930	35 705	36 181	35 951	36 013	36 108	36 350
5130	Steingut- und Feinsteinzeugindustrie	8 781	8 767	8 789	8 707	8 755	8 787	8 833
5140	Ton- und Töpferwarenindustrie	2 209	2 187	2 179	2 348	2 328	2 266	2 266
5150	Sanitärkeramische Industrie	5 395	5 401	5 459	5 822	5 894	5 933	5 946
5160	Herstellung von technischer und chemisch-technischer Keramik	14 060	14 302	14 146	13 125	13 302	13 398	13 547
5170	Baukeramische Industrie	12 262	12 126	12 250	12 066	12 026	12 127	12 233
5190	Schleifmittelindustrie	8 592	8 692	8 744	8 997	9 043	9 154	9 165
52	Glasindustrie	77 625	78 053	78 541	79 700	79 789	80 616	81 038
5210	davon: Flachglaszeugende Industrie	13 660	13 666	13 782	13 641	13 629	13 714	13 835
5220	Hohlglaszeugende Industrie	43 766	44 064	44 143	44 799	44 828	45 389	45 419
5290	Glasverarbeitende und glasveredelnde Industrie	20 199	20 323	20 616	21 260	21 332	21 513	21 784
54	Holzverarbeitende Industrie	217 550	218 525	219 734	220 776	220 846	220 477	220 375
5410	davon: Holzbauten- und Holzteile-Industrie	19 093	19 448	19 560	19 250	19 306	19 293	19 326
5420	Holzstuhl- und Polstermöbelindustrie	140 103	140 127	141 387	143 045	143 022	142 447	142 533
5430	Holzverpackungsmittelindustrie	9 520	9 776	9 698	9 551	9 732	9 914	9 713
5440	Sonstige Holzwarenindustrie	29 485	29 751	29 671	29 511	29 500	29 682	29 869
5460	Korb-, Korb- und Flechtwaren-Industrie	3 823	3 970	4 000	3 836	3 821	3 822	3 738
5470	Pinzel-, Besen- und Bürstenindustrie	10 199	10 095	10 085	10 315	10 325	10 229	10 213
5480	Kork-, Schnitzstoff- und Formstoffindustrie	5 327	5 358	5 333	5 268	5 140	5 090	4 983
59	Musikinstrumenten-, Spiel-, Schmuckwaren- und Sportgeräte-Industrie	63 495	64 215	65 158	60 536	60 767	61 447	62 161
3910	davon: Klavier-, Harmonium- und Orgelbau	2 953	2 885	2 936	3 000	2 997	2 994	3 040
3920	Kleinmusikinstrumentenindustrie	9 765*	9 693*	9 974*	6 830	6 816	6 784	6 830
3930	Spielwarenindustrie	21 899	22 748	23 403	21 729	22 260	22 987	23 683
3940	Turn- und Sportgeräte-Industrie	4 188	4 453	4 434	4 240	4 112	4 103	4 034
3950	Schmuckwarenindustrie	21 560	21 328	21 298	21 792	21 648	21 656	21 672
3960	Edelsteinindustrie	3 130	3 108	3 113	2 945	2 934	2 923	2 902
56	Papier- und Pappe verarbeitende Industrie	93 285	93 575	94 536	93 437	93 657	93 339	96 605
5611	davon: Tapetenindustrie	3 386	3 387	3 365	3 612	3 326	3 372	3 480
5620	Herstellung von Schreibwaren und Bürobedarf aus Papier und Pappe (einschl. Buchbinderei)	22 376	22 128	22 424	23 353	23 694	23 891	24 395
5630	Herstellung von Spezialpapieren und Verpackungsmitteln aus Papier und Pappe	49 800*	50 471*	50 905*	48 399	48 663	50 020	50 640
5690	Sonstige Papier und Pappe verarbeitende Industrie	17 723	17 589	17 842	18 073	17 974	18 056	18 090
57	Druckerei- und Vervielfältigungsindustrie	151 398*	151 696*	153 094*	161 999	162 002	163 173	164 490
58	Kunststoffverarbeitende Industrie	52 618*	52 884*	53 308*	61 749	62 321	63 339	64 077
61	Lederzeugende Industrie	29 563	29 275	29 193	29 354	29 451	29 721	30 063
62	Lederverarbeitende und Schuhindustrie	146 655	145 316	146 642	151 644	150 950	152 369	154 807
6210	davon: Lederverarbeitende Industrie	41 490	41 260	41 768	43 556	43 460	43 852	44 169
6250	Schuhindustrie	105 165	104 056	104 874	108 088	107 490	108 517	110 638
63	Textilindustrie	639 129	639 380	641 106	644 352	644 142	646 952	648 495
64	Bekleidungsindustrie	302 223	300 777	304 267	321 189	319 166	319 134	320 544
6411	davon: Herren- und Knabenoberbekleidungsindustrie	87 814	87 650	88 773	91 688	91 245	91 771	92 186
6412	Damen-, Mädchen- und Kinderoberbekleidungsindustrie	75 356	75 889	76 024	85 398	84 194	83 087	83 251
6420	Wäsche-Industrie (einschl. Herstellung von Haus-, Bett- und Tischwäsche)	56 027	54 360	56 698	58 749	58 631	58 878	60 496
6490	Sonstige Bekleidungsindustrie	83 026	82 878	82 772	85 354	85 096	85 398	84 611
	Wäschereien, Kleiderfäbriken und chemische Reinigungsanstalten 3)	28 209	29 088	28 840				
	Nahrungs- und Genussmittelindustrien	439 837	443 795	455 220	439 467	448 632	462 628	472 603
68	Ernährungsindustrie	372 440	376 864	388 513	374 934	384 153	398 628	408 555
6811	davon: Mühlenindustrie	15 665	15 711	15 798	15 635	15 724	15 914	15 968
6813	Nährmittelindustrie	19 065	19 405	19 277	19 463	19 524	19 764	19 683
6815	Stärke- und Kartoffeltrocknungsindustrie	4 729	4 401	4 477	4 648	4 445	4 486	4 568
6817	Bäckwarenindustrie	18 368	18 734	18 747	19 229	19 556	19 813	19 903
6821	Zuckerindustrie	16 599	14 391	15 700	14 503	14 125	14 695	14 859
6824	Obst und Gemüse verarbeitende Industrie	22 877	29 203	32 673	19 116	23 357	30 110	34 555
6827	Süßwarenindustrie	59 960	55 880	61 063	58 574	60 441	60 681	65 057
6831	Molkereien und Käseereien	43 077	44 228	44 055	35 785	36 231	36 385	36 355
6835	Dauermilch-, Sohmelk- und Käsinerwerke				8 760	8 936	9 140	9 100
6841	Ölmühlenindustrie	6 738	6 738	6 896	6 612	6 569	6 581	6 779
6844	Margarine-Industrie	8 542	8 548	8 595	8 605	8 723	8 734	8 964
6847	Talgohlsen und Schmalzsiedereien	466	454	462	508	525	508	514
6851	Fleischverarbeitende Industrie	24 005	24 092	24 257	26 152	26 078	26 061	26 393
6855	Fischverarbeitende Industrie	13 170	12 649	14 438	10 339	10 209	11 600	13 068
6861	Kaffeemittelindustrie	2 106	2 087	2 085	1 919	1 944	1 944	1 928
6865	Kaffee und Tee verarbeitende Industrie	8 836	8 847	8 960	9 774	9 936	10 229	10 354
6871	Brauerien	57 597	60 042	59 827	61 140	62 713	64 945	64 900
6872	Mälserien	3 599	2 999	3 019	3 715	3 414	3 266	3 405
6873	Alkoholbrennereien und Spiritusreinigungsanstalten	3 316	3 259	3 244	3 292	3 299	3 255	3 243
6875	Spiritusindustrie	11 116	10 788	10 914	10 973	10 798	10 881	10 942
6877	Weinverarbeitende Industrie	4 694	4 544	4 714	4 852	4 825	4 983	4 857
6879	Mineralbrenn-, Mineralwasser- und Limonadenindustrie	14 100	15 948	15 257	16 840	18 116	19 858	18 178
6881	Essig-, Senf-, Essensen- und Gewürzindustrie	6 001	6 054	6 146	6 310	6 361	6 578	6 833
6885	Eisgewinnung	881	949	937	884	884	905	867
6891	Futtermittelindustrie	6 933	6 915	6 972	7 338	7 420	7 312	7 282
69	Tabakverarbeitende Industrie	67 397	66 931	66 707	64 533	64 479	64 000	64 048
6911	davon: Zigaretten-, Rauch-, Kau- und Schnupftabak-Industrie				16 893	16 916	16 738	16 656
6941	Zigarrenindustrie				47 640	47 563	47 262	47 392
	Industrie insgesamt	6990 974	7057 847	7097 859	7217 318	7232 338	7279 883	7327 884

* Vgl. Vorbemerkung Ziffer 4.- 3) Ab Januar 1957 nicht mehr erfasst.

noch: B. Beschäftigte, Arbeiterstunden, Löhne und Gehälter

3. Beschäftigte Ende August 1957 nach beteiligten Industriegruppen und -zweigen und nach der Stellung im Betrieb

Nr.	Industriegruppe und -zweig	Beteiligte Betriebe bzw. Betr.-Teile	Beschäftigte						
			Inhaber und Angestellte einschließlich kaufm. Lehrlinge		Arbeiter ohne gewerbliche Lehrlinge		Gewerbliche Lehrlinge	insgesamt ohne Heimarbeiter	
			Anzahl	insgesamt	weiblich	insgesamt	weiblich	insgesamt	insgesamt
21	Bergbau	-	62 240	6 559	575 979	10 010	33 498	671 717	16 569
2111	Steinkohlenbergbau 1)	244	46 541	4 487	462 488	5 978	30 185	539 212	10 465
2114	Braunkohlen- und Pechkohlenbergbau	97	4 942	473	40 850	559	856	46 648	1 032
2130	Eisenerzbergbau	75	2 415	272	20 976	337	917	24 308	609
2140	Metallerzbergbau	25	1 007	105	7 849	113	254	9 110	218
2150	Kali- und Steinsalzbergbau, Salinen	45	2 829	338	20 069	382	857	23 755	720
2160	Erzöl- und Erdgasgewinnung	74	3 560	677	10 545	362	329	14 454	1 039
2170	Flußspat-, Schwefel-, Graphit- u. sonstiger Bergbau	39	323	58	3 193	149	23	3 539	207
2180	Torfindustrie	118	623	149	10 009	2 130	79	10 711	2 279
	Grundstoff- und Produktionsgüterindustrien	-	287 480	83 636	1 268 117	157 810	38 847	1 594 444	242 189
25	Industrie der Steine und Erden	-	32 735	8 119	235 499	9 030	3 341	271 575	17 162
2511	davon: Natursteinindustrie	1 222	5 003	1 027	41 844	586	824	47 671	1 613
2521	Sand- und Kiesindustrie	484	1 983	588	9 874	104	97	11 954	692
2527	Gewinnung und Aufbereitung von Schiefer, Rohton, Kaolin und sonstigen Mineralien	318	1 256	278	11 973	400	147	13 376	678
2531	Zementindustrie	97	3 142	677	18 241	377	539	21 922	1 054
2532	Kalkindustrie	259	2 191	482	14 340	204	249	16 780	689
2533	Gips- und Kreide-Industrie	89	495	140	2 870	192	15	3 380	332
2541	Ziegelindustrie	1 526	5 676	1 259	57 341	4 080	269	63 286	5 339
2542	Grobsteinzeugindustrie	55	554	157	4 386	118	52	4 992	275
2543	Feuerfeste Industrie	150	3 166	873	18 455	1 702	285	21 906	1 585
2550	Betonsteinindustrie	919	4 801	1 299	30 997	1 077	732	36 530	2 474
2561	Kalksandsteinindustrie	118	537	160	5 311	36	14	5 862	196
2562	Bims- und Bimssteinindustrie	408	1 543	402	7 980	92	24	9 547	495
2564	Isolier- und Leichtbauplattenindustrie	106	579	181	3 146	354	47	3 772	536
2565	Asbestzementwarenindustrie	11	661	245	3 613	266	18	4 292	511
2590	Sonstige Industrien der Steine und Erden	166	1 148	351	5 128	342	29	6 305	693
27	Eisenschaffende Industrie	-	37 327	7 468	218 174	6 309	8 260	263 761	13 896
2710	davon: Hochofen-, Stahl- und Warmwalzwerke	148	33 989	6 640	200 066	5 742	7 060	241 115	12 485
2740	Schmiede-, Press- und Hammerwerke	77	3 338	828	18 108	567	1 200	22 646	1 411
2910	Eisen-, Stahl- und Temperierereien	933	19 376	4 764	142 850	6 113	9 039	171 265	10 903
3010	Ziehereien und Kaltwalzwerke	608	11 391	3 449	63 412	8 274	1 959	76 558	11 730
28	NE-Metallindustrie	-	13 836	4 267	60 669	5 549	2 096	76 601	9 854
2810	davon: Metallhütten und Umschmelzwerke	143	4 541	1 112	19 994	938	2 096	25 276	2 062
2850	Metallhalbzeugwerke	164	9 295	3 155	40 675	4 611	1 355	51 325	7 792
2950	Metallgießereien	666	4 142	1 314	25 105	3 571	1 657	30 904	4 911
22	Mineralölverarbeitung und Kohlenwertstoffindustrie	-	7 460	1 644	21 375	1 015	869	29 704	2 668
2210	davon: Mineralölverarbeitung	116	6 027	1 365	16 341	803	648	23 016	2 176
2230	Braunkohlen- und Torfverdestillation, Ölschieferverschmelzung und -verarbeitung	4	107	18	392	16	17	516	34
2250	Kohlenwertstoffindustrie 2)	41	1 326	261	4 642	196	204	6 172	458
40	Chemische Industrie	-	119 116	40 262	283 203	70 722	8 710	411 029	111 455
4010	davon: Chemische Industrie (ohne Chemiefaserind.)	2 197	112 866	38 420	252 199	62 959	7 958	373 003	101 821
4090	Chemiefaserindustrie	19	6 250	1 842	31 004	7 763	772	38 026	9 634
53	Sägewerke und holzverarbeitende Industrie	-	13 759	3 154	75 713	8 824	724	90 196	11 980
5310	davon: Säge- und Hobelwerke, Holzimprägnieranstalten, Furnierwerke	3 149	11 242	2 458	54 725	3 967	562	66 529	6 427
5360	Sperrholzwerke, Holzfasern- und Holzspanplattenwerke	208	2 517	696	20 988	4 857	162	23 667	5 553
55	Holzschliff, Zellulose, Papier u. Pappe erzeugende Ind.	-	10 812	3 063	64 004	9 859	1 454	76 270	12 934
59	Kautschuk und Asbest verarbeitende Industrie	-	17 526	6 132	78 113	28 544	942	96 581	34 696
5910	davon: Kautschukverarbeitende Industrie	283	15 994	5 503	72 897	26 098	876	89 767	31 621
5960	Asbestverarbeitende Industrie	50	1 532	629	5 216	2 446	66	6 814	3 075
	Investitionsgüterindustrien	-	530 912	165 378	1 945 414	422 710	181 799	2 658 125	589 136
31	Stahlbau (einschl. Leichtmetallbau)	-	38 354	8 569	133 709	3 120	13 485	185 548	11 709
3110	davon: Stahlhoch-, Stahlbrücken- und Stahlwasserbau (einschl. Leichtmetallbau)	515	14 412	2 746	50 850	1 325	5 957	71 219	4 073
3120	Wagenbau	28	677	128	2 964	97	105	3 746	225
3130	Waggonbau	71	3 815	878	18 247	650	1 623	23 685	1 538
3140	Feld- und Industriebahnbau	31	579	138	2 648	48	270	3 497	186
3150	Dampfessel-, Behälter- und Rohrleitungsbau	388	12 547	2 888	41 076	856	3 426	57 049	3 732
3160	Montage und Reparatur von Wärme-, Lüftungs- und gesundheitstechnischen Anlagen	466	6 324	1 791	17 924	164	2 104	26 352	1 955
32	Maschinenbau	4 983	186 392	53 064	560 315	51 133	87 841	834 553	104 457
33	Fahrzeugbau	-	52 612	15 077	257 443	23 725	14 090	324 145	38 844
3311	davon: Kraftwagenindustrie (einschl. Herstellung von Motoren und Straßenausmaschinen)	49	27 229	7 106	146 716	9 736	5 582	179 527	16 869
3317	Kraftmaschinenindustrie (einschl. Herstellung von Motoren und Mopeds)	56	4 254	1 463	15 597	1 767	849	20 700	3 235
3330	Herst. von Kraftfahrzeugteilen und -zubehör	306	11 372	3 502	52 888	8 958	2 812	67 072	12 468
3341	H.v. Aufbauten (z.B. Karosserien) u. Anhänger	189	4 398	1 288	21 500	1 068	2 628	28 526	2 357
3347	Gespannfahrzeugaufbau	34	330	95	1 431	15	232	1 993	110
3350	Fahrrad- und Kinderwagenindustrie	119	1 308	494	6 464	1 713	296	8 068	2 207
3390	Kfz.- und Fahrrad-Reparaturwerkstätten	181	3 721	1 129	12 847	468	1 691	18 259	1 598
34	Schiffbau	217	10 914	2 215	83 525	1 038	9 044	103 483	3 263
35	Luftfahrzeugbau	17	923	226	3 087	432	206	4 216	658
36	Elektrotechnische Industrie	2 310	136 187	46 564	405 848	167 374	26 102	568 137	214 183
37	Feinmechanische und optische sowie Uhrenindustrie	-	25 435	10 053	109 364	50 527	8 750	143 549	60 910
3710	davon: Optische Industrie	190	4 396	1 690	17 560	7 989	1 362	23 318	9 705
3720	Foto-, projektions- u. kinotechn. Industrie	150	7 329	2 972	31 575	15 545	1 922	40 826	18 531
3750	Feinmechanische Industrie	346	6 861	2 526	23 016	7 980	3 148	33 025	10 521
3760	Medizinmechanische und orthopädiemech. Ind.	185	2 189	951	7 128	3 046	864	10 181	4 089
3770	Uhrenindustrie	316	4 660	1 914	30 085	15 967	1 454	36 199	18 064
3020	Stahlverformung	1 641	18 963	6 336	101 439	22 784	5 821	126 218	29 138
38	Eisen-, Blech- und Metallwarenindustrie	-	61 132	23 274	290 684	102 577	16 460	368 276	125 974
3830	davon: Eis- und Kochgeräte-Industrie	195	5 745	1 957	26 054	3 916	1 590	33 389	5 877
3841	Blechwarenindustrie	1 381	15 580	5 552	67 808	13 548	5 343	88 731	19 120
3847	Feinblechpackungsindustrie	144	2 620	975	20 669	14 209	424	23 713	15 186
3850	Schloß- und Beschlagindustrie	480	5 942	2 324	29 047	11 037	1 838	36 827	13 365
3860	Fahrrad- und Kfz.-Teile-Industrie	454	5 000	1 770	27 483	8 517	1 393	33 876	10 291
3870	Schneidwaren- und Besteckindustrie	410	4 069	1 669	17 843	6 315	775	22 687	7 993
3881	Metallwarenindustrie	746	9 656	3 973	48 354	24 453	2 007	59 997	28 485
3887	Metallkurswarenindustrie	491	5 581	2 347	27 136	14 351	1 198	33 915	16 715
3891	Werkzeugindustrie	658	6 270	2 443	22 717	4 632	1 657	30 644	7 079
3895	Sportwaffenindustrie	33	689	264	3 573	1 599	235	4 497	1 863

1) Einschl., 2) ohne Beschäftigte von Kohlenwertstoffbetrieben, die dem Steinkohlenbergbau angeschlossen sind.

noch: B. Beschäftigte, Arbeiterstunden, Löhne und Gehälter

noch: 3. Beschäftigte Ende August 1957 nach beteiligten Industriegruppen und -zweigen und nach der Stellung im Betrieb

Nr.	Industriegruppe und -zweig	Beteiligte Betriebe bzw. Betr.-Teile	Beschäftigte							
			Anzahl	Inhaber und Angestellte einschließlich kaufm. Lehrlinge		Arbeiter ohne gewerbliche Lehrlinge		Gesamtw. Lehrlinge	insgesamt ohne Heimarbeiter	
				insgesamt	weiblich	insgesamt	weiblich		insgesamt	insgesamt
	Verbrauchsgüterindustrien		268 292	105 113	1602 311	914 666	60 392	1930 995	1043 497	
51	Feinkeramische Industrie		10 853	3 666	75 722	37 977	1 765	88 340	41 747	
5110	davon: Porzellanindustrie	109	3 579	1 064	31 772	19 612	999	36 350	20 719	
5130	Steingut- und Feinsteinzeugindustrie	61	1 004	345	7 680	4 225	149	8 833	4 603	
5140	Ton- und Töpferwarenindustrie	66	294	97	1 934	907	38	2 266	1 026	
5150	Sanitärkeramische Industrie	21	671	215	5 216	1 004	59	5 946	1 219	
5160	Herstellung von technischer und chemisch-technischer Keramik	58	1 755	572	11 465	5 943	327	13 547	6 518	
5170	Baukeramische Industrie	49	1 071	310	11 022	4 312	140	12 233	4 626	
5190	Schleifmittelindustrie	85	2 479	1 062	6 633	1 974	53	9 165	3 036	
52	Glasindustrie		9 563	3 162	69 505	20 851	1 970	81 038	24 049	
5210	davon: Flachglaszeugende Industrie	27	2 089	588	11 634	1 334	112	13 835	1 922	
5220	Hohlglaszeugende Industrie	120	4 283	1 357	40 027	11 756	1 109	45 419	13 115	
5290	Glasverarbeitende und glasveredelnde Industrie	466	3 191	1 217	17 844	7 761	749	21 784	9 012	
54	Holzverarbeitende Industrie		28 945	9 608	186 367	46 448	5 063	220 375	56 125	
5410	davon: Holzbanten- und Holzbauteile-Industrie	568	2 720	822	16 009	2 339	597	19 326	3 163	
5420	Holzsäbel- und Polstermöbelindustrie	1 857	17 890	5 794	120 856	24 661	3 787	142 533	30 491	
5430	Holzverpackungsmittelindustrie	472	1 034	301	8 628	1 949	51	9 713	2 252	
5440	Sonstige Holzwarenindustrie	813	4 255	1 441	25 198	8 423	416	29 869	9 879	
5460	Korb-, Korb- und Flechtwaren-Industrie	132	511	209	3 190	1 754	37	3 738	1 967	
5470	Pinzel-, Besen- und Bürstenindustrie	203	1 696	700	8 362	5 079	155	10 213	5 789	
5480	Kork-, Schmitzstoff- und Formstoffindustrie	108	839	341	4 124	2 243	20	4 983	2 584	
39	Musikinstrumenten-, Spiel-, Schmuckwaren- und Sportgeräte-Industrie		9 066	4 059	50 243	29 177	2 852	62 161	33 787	
3910	davon: Klavier-, Harmonium- und Orgelbau	37	392	119	2 498	492	150	3 040	613	
3920	Kleinsmusikinstrumentenindustrie	54	927	322	5 670	2 536	233	6 830	2 859	
3930	Spielwarenindustrie	386	2 906	1 324	20 378	14 777	399	23 683	16 117	
3940	Turn- und Sportgeräte-Industrie	93	697	309	3 229	1 106	108	4 034	1 416	
3950	Schmuckwarenindustrie	442	3 651	1 836	16 227	9 522	1 794	21 672	11 870	
3960	Edelsteinindustrie	179	493	149	2 241	744	168	2 902	912	
56	Papier und Pappe verarbeitende Industrie		15 584	6 418	79 478	52 850	1 543	96 605	59 483	
5611	davon: Tapetenindustrie	33	734	294	2 686	582	60	3 480	876	
5620	Herstellung von Schreibwaren und Bürobedarf aus Papier und Pappe (einschl. Buchbinderei)	318	3 936	1 599	19 934	13 752	525	24 395	15 367	
5630	Herstellung von Spezialpapieren und Verpackungsmitteln aus Papier und Pappe	772	7 475	3 007	42 433	28 946	732	50 640	32 084	
5690	Sonstige Papier und Pappe verarbeitende Industrie	333	3 439	1 518	14 425	9 570	226	18 090	11 156	
57	Druckerei- und Vervielfältigungsindustrie	2 914	31 440	11 796	120 599	41 808	12 451	164 490	53 965	
58	Kunststoffverarbeitende Industrie	927	11 024	4 542	51 906	25 624	1 147	64 077	30 173	
59	Ledererzeugende Industrie	317	3 823	1 063	25 797	6 511	443	30 663	7 578	
62	Lederverarbeitende und Schuhindustrie		18 328	7 499	133 017	84 097	3 462	154 807	93 327	
6210	davon: Lederverarbeitende Industrie	765	6 156	2 796	36 389	25 471	1 624	44 169	28 740	
6230	Schuhindustrie	472	12 172	4 703	96 628	58 626	1 838	110 638	64 587	
63	Textilindustrie		4 576	88 126	31 898	548 064	338 670	12 305	648 495	
64	Bekleidungsindustrie		41 540	21 402	261 613	230 653	17 391	320 544	268 784	
6411	davon: Herren- und Knabenoberbekleidungsindustrie	935	10 949	4 198	77 325	62 700	3 912	92 186	70 575	
6412	Damen-, Mädchen- und Kinderoberbekleidungsindustrie	1 278	11 008	6 698	65 755	60 486	6 488	83 251	73 623	
6420	Wäsche-Industrie (einschl. Herstellung von Haus-, Bett- und Tischwäsche)	843	6 982	4 032	49 229	47 741	4 285	60 496	55 980	
6490	Sonstige Bekleidungsindustrie	1 582	12 601	6 474	69 304	59 726	2 706	84 611	68 606	
	Wäschereien, Kleiderfärbereien und chemische Reinigungsanstalten 3)									
	Nahrungs- und Genussmittelindustrien		103 131	37 363	363 668	184 017	5 804	472 603	221 819	
68	Ernährungsindustrie		96 406	34 909	306 601	135 593	5 548	408 555	170 703	
6811	davon: Mühlenindustrie	496	4 593	1 313	11 145	1 808	230	15 968	3 122	
6813	Mehlmittelindustrie	236	6 304	2 441	13 318	8 386	61	19 683	10 831	
6815	Stärke- und Kartoffeltrocknungsindustrie	42	1 178	484	3 341	786	49	4 568	1 270	
6817	Bäckwarenindustrie	362	3 039	1 543	16 693	5 464	171	19 903	7 045	
6821	Zuckerindustrie	80	2 104	402	12 597	1 632	158	14 859	2 034	
6824	Obst und Gemüse verarbeitende Industrie	535	4 813	1 998	29 648	22 426	94	34 555	24 426	
6827	Süßwarenindustrie	499	9 965	4 577	54 721	43 113	371	65 057	47 709	
6831	Molkereien und Käseereien	2 051	12 296	3 858	22 818	7 204	1 241	36 355	11 102	
6835	Dauremilch-, Schmelzkäse- und Käseverwerke	150	2 254	896	6 811	3 001	35	9 100	3 897	
6841	Ölmühlenindustrie	43	1 640	442	5 076	388	63	6 779	851	
6844	Margarine-Industrie	39	3 307	1 086	5 603	1 948	54	8 964	3 034	
6847	Talg-, Schmelz- und Schmalzsiedereien	36	140	46	374	68	-	514	114	
6851	Fleischverarbeitende Industrie	311	5 533	2 835	20 505	7 828	355	26 393	10 741	
6855	Fischverarbeitende Industrie	212	1 856	840	11 172	8 692	40	13 068	9 538	
6861	Kaffeesmittelindustrie	57	508	149	1 410	593	10	1 928	742	
6865	Kaffee- und Tee verarbeitende Industrie	178	4 763	2 190	5 582	4 280	9	10 354	6 470	
6871	Brauereien	809	14 431	3 138	48 177	5 300	2 292	64 900	8 444	
6872	Mälzereien	279	753	219	2 571	99	81	3 405	318	
6873	Alkoholbrennereien und Spiritusreinigungsanstalten	146	1 018	285	2 188	259	37	3 243	545	
6875	Spiritosenindustrie	440	4 999	2 176	5 848	2 745	95	10 942	4 921	
6877	Weinverarbeitende Industrie	117	1 745	883	3 080	1 647	32	4 857	2 530	
6879	Mineralbrunnen-, Mineralwasser- und Limonadenindustrie	573	3 830	1 107	14 299	4 888	49	18 178	5 996	
6881	Essig-, Senf-, Kessens- und Gewürzindustrie	234	3 042	1 130	3 781	2 187	10	6 833	3 320	
6885	Essig-, Senf-, Kessens- und Gewürzindustrie	134	1 62	43	703	13	2	867	56	
6891	Eisgewinnung	200	2 133	828	5 140	838	9	7 282	1 667	
69	Tabakverarbeitende Industrie		6 725	2 454	57 067	48 424	256	64 048	51 116	
6911	davon: Zigaretten-, Rauch-, Kau- und Schnupftabak-Industrie	83	3 330	1 423	13 316	9 552	10	16 656	10 975	
6941	Zigarrenindustrie	329	3 395	1 031	43 751	38 872	246	47 392	40 141	
	Industrie insgesamt		1252 055	398 049	5755 489	1689 213	320 340	7327 884	2113 210	

3) Ab Januar 1957 nicht mehr erfasst.

noch: B. Beschäftigte, Arbeiterstunden, Löhne und Gehälter

4. Beschäftigte Ende August 1957 nach beteiligten Industriegruppen und -zweigen und nach Ländern

Nr.	Industriegruppe und -zweig	Schlesw.-Holstein	Hamburg	Niedersachsen	Bremen	Hordrh.-Westf.	Hessen	Rheinl.-Pfalz	Baden-Würtbg.	Bayern	Bundesgebiet (ohne Saarland und Berlin)	Berlin (West)
21 Bergbau												
2111	Steinkohlenbergbau 1)	-	a)	3 518	a)	534 088	a)	a)	154	a)	539 212	-
2114	Braunkohlen- und Pechkohlenbergbau	-	-	a)	-	26 351	4 740	a)	-	9 606	46 648	-
2130	Eisenerzbergbau	-	-	11 346	-	2 630	3 185	a)	a)	2 340	24 308	-
2140	Metallbergbau	-	-	a)	-	5 564	-	795	a)	a)	9 110	-
2150	Kali- und Steinsalzbergbau, Salinen	-	-	13 667	-	a)	6 571	a)	2 299	377	23 755	-
2160	Erdöl- und Erdgasgewinnung	796	a)	12 288	-	a)	a)	170	132	a)	14 434	-
2170	Flußspat-, Schwefel-, Graphit- u. sonstiger Bergbau	-	-	a)	-	a)	256	a)	444	1 599	3 539	-
2180	Terfindustrie	-	-	9 590	-	a)	-	-	168	417	10 711	-
Grundstoff- und Produktionsüberindustrien												
25	Industrie der Steine und Erden	8 660	2 885	33 813	2 357	68 726	25 872	35 899	35 430	57 933	271 575	4 146
2511	davon: Natursteinindustrie	a)	a)	3 951	-	6 436	a)	6 997	6 415	17 339	47 671	a)
2521	Sand- und Kiesindustrie	603	a)	1 468	258	2 966	607	a)	1 997	3 094	11 954	92
2527	Gewinnung und Aufbereitung von Schiefer, Kohlen, Kaolin und sonstigen Mineralien	-	55	1 547	-	1 573	1 496	5 067	131	3 507	13 376	-
2531	Zementindustrie	1 848	-	2 912	a)	6 436	a)	1 231	4 273	2 719	21 922	-
2532	Kalkindustrie	295	-	1 339	-	8 764	1 256	1 337	1 345	2 244	16 780	-
2533	Gips- und Kreide-Industrie	85	-	a)	-	229	234	a)	1 087	509	3 380	a)
2541	Ziegelindustrie	2 317	219	12 289	260	16 106	5 327	2 902	8 502	15 364	63 286	a)
2542	Grobsteinindustrie	-	-	a)	-	2 730	a)	271	1 146	a)	4 992	-
2543	Feuerfeste Industrie	a)	-	286	-	8 908	3 120	7 136	a)	1 899	21 906	-
2550	Betonsteinindustrie	1 356	1 793	3 564	503	9 579	3 512	1 464	6 701	8 058	36 530	a)
2561	Kalksandsteinindustrie	1 119	355	1 853	a)	1 857	a)	206	a)	311	5 862	-
2562	Bims- und Bimssteinindustrie	a)	a)	255	a)	666	163	6 603	1 110	684	9 547	-
2564	Isolier- und Leichtbauplattenindustrie	60	155	619	-	375	345	179	688	1 351	3 772	a)
2565	Asbestwarenindustrie	a)	-	a)	a)	a)	-	-	1 513	a)	4 292	a)
2590	Sonstige Industrien der Steine und Erden	52	187	1 114	a)	a)	157	1 492	158	304	6 305	306
27	Eisenschaffende Industrie	a)	-	19 100	-	221 337	3 809	9 344	1 019	a)	263 761	a)
2710	davon: Hochofen-, Stahl- und Warmwalzwerke	-	-	-	-	202 108	a)	9 344	864	a)	241 115	a)
2740	Schmiede-, Press- und Hammerwerke	-	-	-	-	19 229	a)	-	155	a)	22 646	a)
2910	Eisen-, Stahl- und Tempereisereien	4 067	1 305	13 624	1 256	80 582	23 033	9 811	24 187	13 400	171 265	-
3010	Ziehereien und Kaltwalzwerke	a)	358	3 206	a)	58 405	2 962	4 223	4 398	2 689	76 558	243
28	NE-Metallindustrie	887	3 083	10 520	-	36 444	5 150	713	10 879	8 925	76 601	2 178
2810	davon: Metallhütten und Umschmelzwerke	a)	a)	4 813	-	10 470	958	713	2 630	2 241	25 276	242
2850	Metallhalbzeugwerke	a)	a)	5 707	-	25 974	4 192	-	8 249	6 684	51 325	1 936
2950	Metallgießereien	619	1 024	3 056	77	10 726	2 046	569	8 006	4 781	30 904	2 484
22	Mineralölverarbeitung und Kohlenwertstoffindustrie	1 738	7 174	3 274	934	13 726	721	492	973	672	29 704	214
2210	davon: Mineralölverarbeitung	a)	6 954	2 958	a)	9 282	131	a)	528	512	23 016	a)
2230	Braunkohlen- und Torfteeerdestillation, Umschmelzwerke und -verarbeitung Kohlenwertstoffindustrie 2)	-	a)	-	-	-	a)	a)	-	-	516	-
40	Chemische Industrie	5 510	15 912	23 439	1 261	163 221	61 073	56 266	41 259	43 088	6 172	10 127
4010	davon: Chemische Industrie (ohne Chemiefaserind.)	a)	a)	23 439	1 261	143 286	a)	56 266	36 608	34 122	373 002	a)
4090	Chemiefaserindustrie	a)	a)	-	-	19 935	a)	-	4 651	8 966	38 026	a)
53	Sägewerke und holzverarbeitende Industrie	2 560	1 395	12 409	1 410	18 761	7 339	7 902	16 216	22 204	90 196	117
5310	davon: Säge- und Holzwerke, Holzsprüngeranstalten, Furnierwerke	a)	a)	7 528	a)	11 556	5 726	5 069	13 555	18 229	66 529	117
5360	Spertholzwerke, Holzfasern- und Holzspanplattenwerke	a)	a)	4 881	a)	7 205	1 613	2 833	2 661	3 975	23 667	-
55	Kautschuk-, Zellulose-, Papier u. Pappe erzeugende Ind.	a)	a)	6 908	-	21 708	5 208	4 653	19 177	16 094	76 270	a)
59	Kautschuk- und Asbest verarbeitende Industrie	1 644	12 616	24 683	201	16 149	18 223	3 680	11 941	7 444	96 581	1 523
5910	davon: Kautschukverarbeitende Industrie	a)	a)	23 881	a)	15 111	17 708	a)	10 094	6 791	89 767	1 280
5960	Asbestverarbeitende Industrie	a)	a)	802	a)	1 038	515	a)	1 847	653	6 814	243
Investitionsüberindustrien												
31	Stahlbau (einschl. Leichtmetallbau)	3 357	8 427	15 291	2 433	98 158	17 583	6 234	17 123	16 942	185 548	17 340
3110	davon: Stahlhoch-, Stahlbrücken- und Stahlwasserbau (einschl. Leichtmetallbau)	1 910	2 726	4 911	581	36 676	8 636	2 542	7 570	5 667	71 219	5 584
3120	Weichenbau	-	-	1 110	-	1 969	a)	a)	a)	a)	3 746	237
3130	Waggonbau	130	-	4 215	a)	9 692	2 965	364	1 391	3 877	23 685	4 467
3140	Feld- und Industriebahnbau	-	-	a)	-	3 215	a)	-	a)	a)	3 497	-
3150	Dampfkessel-, Behälter- und Rohrleitungsbau	380	a)	a)	a)	38 286	2 740	a)	5 587	4 157	57 049	5 586
3160	Montage und Reparatur von Wärme-, Lüftungs- und gesundheitstechnischen Anlagen	937	2 958	2 315	228	8 320	2 934	1 344	4 148	3 168	26 352	3 466
32	Maschinenbau	20 781	28 011	69 228	12 152	282 789	77 333	33 202	192 418	118 639	834 553	35 490
321	Fahrzeugbau	1 232	4 122	56 556	20 624	48 616	43 564	4 973	96 706	47 752	324 145	5 081
3211	davon: Kraftwagenindustrie (einschl. Herstellung von Motoren und Straßenaugmaschinen)	a)	a)	42 407	18 521	18 657	32 509	a)	48 536	16 918	179 527	a)
3217	Kraftmaschinenindustrie (einschl. Herstellung von Motoren und Mopeds)	a)	-	a)	-	1 247	865	-	6 421	11 451	20 700	a)
3230	Herst. von Kraftfahrzeugteilen und -zubehör	362	a)	6 286	-	14 135	7 231	1 541	27 218	9 542	67 072	2 269
3241	E.v. Aufbauten (a. B. Karosserien) u. Anhänger	306	605	4 948	428	8 605	454	1 192	8 431	3 557	28 526	605
3247	Gespannfahrzeugaufbau	-	-	a)	-	439	219	-	349	495	1 993	-
3250	Fahrrad- und Kinderwagenindustrie	-	-	a)	-	445	705	-	597	2 485	8 068	a)
3250	Fahrrad- und Fahrrad-Reparaturwerkstätten	249	1 191	798	573	3 445	1 581	2 843	5 154	3 304	18 259	2 144
34	Schiffbau	28 122	34 472	10 329	20 396	5 001	843	1 540	1 320	1 460	103 483	694
35	Luftfahrzeugbau	-	-	-	-	a)	a)	a)	136	1 652	4 216	-
36	Elektrotechnische Industrie	10 045	21 762	40 770	6 868	143 990	54 402	10 402	139 724	140 174	568 137	95 206
37	Feinmechanische und optische sowie Uhrenindustrie	4 315	3 133	12 135	104	9 385	17 329	2 269	69 202	25 677	143 549	7 182
3710	davon: Optische Industrie	a)	a)	2 218	-	973	5 540	173	7 854	5 182	23 318	1 472
3720	Foto-, Projektions- u. kinotechn. Industrie	1 132	880	5 494	-	2 316	6 614	1 468	10 597	12 325	40 826	1 854
3750	Feinmechanische Industrie	1 157	1 595	3 932	104	4 343	4 149	597	12 927	4 221	33 025	1 278
3760	Medizinmechanische und orthopädisch-mech. Ind.	-	-	-	-	1 687	a)	a)	4 986	742	10 181	2 075
3770	Uhrenindustrie	-	-	-	-	66	a)	a)	32 858	3 207	36 199	53
3020	Stahlverformung	301	1 209	5 183	30	79 820	6 172	1 453	22 193	9 857	126 218	2 972
38	Eisen-, Blech- und Metallwarenindustrie	5 483	8 319	20 560	2 885	183 309	30 687	11 484	68 844	36 705	368 276	8 417
3850	davon: Blech- und Kochgerätee-Industrie	601	564	4 091	-	11 807	7 092	1 073	6 151	2 010	33 289	283
3841	Fleischwarenindustrie	1 539	2 070	4 969	379	44 063	8 250	4 473	15 129	7 879	88 731	3 859
3847	Feinblechpackungsindustrie	2 386	2 847	7 885	a)	a)	a)	2 016	2 821	1 493	23 713	186
3850	Sohlsohl- und Beschlagindustrie	88	a)	357	a)	29 557	a)	363	4 033	759	36 827	786
3860	Fahrrad- und Kfz.-Teile-Industrie	103	a)	428	a)	17 040	3 754	370	6 446	5 688	33 876	261
3870	Schneidwaren- und Besteckindustrie	100	-	a)	1 541	15 751	247	a)	4 289	a)	22 687	a)
3881	Metallwarenindustrie	99	2 221	1 902	a)	15 771	6 528	a)	20 447	10 495	59 997	a)
3887	Metallkurwarenindustrie	129	a)	a)	-	23 560	1 399	212	3 958	4 162	33 915	903
3891	Werkzeugwarenindustrie	-	481	202	a)	22 310	1 309	864	3 948	1 515	30 644	103
3895	Sportwaffenindustrie	a)	-	a)	a)	a)	-	-	1 622	a)	4 497	a)

1) Einschl., 2) ohne Beschäftigte von Kohlenwertstoffbetrieben, die dem Steinkohlenbergbau angeschlossen sind.- Anmerkung a) siehe Seite 13.

noch: B. Beschäftigte, Arbeiterstunden, Löhne und Gehälter

noch: 4. Beschäftigte Ende August 1957 nach beteiligten Industriegruppen und -zweigen und nach Ländern

Nr.	Industriegruppe und -zweig	Schlesw.- Holstein	Hamburg	Nieder- sachsen	Bremen	Nordrh.- Westf.	Hessen	Rheinl.- Pfalz	Baden- Württbg.	Bayern	Bundes- gebiet (ohne Saarland und Berlin)	Berlin (West)
Verbrauchsgüterindustrie												
51	Feinkeramische Industrie	2 723	a)	4 820	a)	11 590	4 532	8 861	4 683	48 465	88 340	849
5110	davon: Porzellanindustrie	-	-	a)	-	a)	811	1 083	756	32 502	36 350	a)
5150	Steingut- und Feinsteinzeugindustrie	a)	-	877	-	417	810	3 284	a)	2 008	8 833	-
5140	Ton- und Töpferwarenindustrie	59	-	105	-	a)	a)	1 031	510	182	2 266	-
5150	Sanitärkeramische Industrie	-	-	-	-	3 277	a)	a)	a)	451	5 946	-
5160	Herstellung von technischer und chemisch-technischer Keramik	-	-	a)	-	1 685	210	a)	233	10 638	13 547	a)
5170	Baukeramische Industrie	1 770	-	1 336	a)	1 954	a)	2 198	672	2 110	12 233	a)
5190	Schleifmittelindustrie	a)	a)	1 642	-	3 643	1 797	314	481	574	9 165	a)
52	Glasindustrie	792	505	7 856	-	33 147	4 815	5 162	7 428	21 353	81 038	1 869
5210	davon: Flachglaserzeugende Industrie	-	-	a)	-	9 642	a)	a)	a)	1 850	13 835	-
5220	Hohlglaserzeugende Industrie	555	a)	a)	-	17 386	a)	3 372	a)	12 977	45 419	1 321
5290	Glasverarbeitende und glasveredelnde Industrie	237	a)	1 072	-	6 119	2 040	a)	4 577	6 526	21 784	548
54	Holzverarbeitende Industrie	3 751	2 555	26 564	1 909	63 097	16 454	10 450	51 193	44 402	220 375	3 771
5410	davon: Holzbauten- und Holzbauteile-Industrie	776	623	1 456	44	4 206	1 884	1 117	4 853	4 367	19 326	849
5420	Holzmöbel- und Polstermöbelindustrie	1 534	687	17 255	1 177	50 390	9 729	6 530	31 365	23 866	142 533	1 990
5430	Holzverpackungsmittelindustrie	147	a)	1 348	271	a)	720	528	2 584	2 274	9 713	235
5440	Sonstige Holzwarenindustrie	473	219	4 017	170	5 033	2 555	1 027	8 513	7 862	29 869	541
5460	Korb-, Korb- und Flechtwaren-Industrie	106	527	264	a)	324	a)	245	102	1 907	3 738	a)
5470	Pinself-, Besen- und Bürstenindustrie	631	a)	1 412	-	1 203	1 194	398	2 725	2 394	10 213	a)
5480	Kork-, Schnittstoff- und Formstoffindustrie	84	151	812	-	a)	a)	605	1 051	1 732	4 983	72
39	Musikinstrumenten-, Spiel-, Schmuckwaren- und Sportgeräte-Industrie	114	461	1 202	41	2 955	2 239	4 979	31 183	18 987	62 161	1 233
3910	davon: Klavier-, Harmonium- und Orgelbau	a)	a)	628	a)	303	-	-	1 334	a)	3 040	a)
3920	Kleinsmusikinstrumentenindustrie	a)	-	-	-	a)	-	888	a)	1 869	6 850	a)
3950	Spielwarenindustrie	a)	a)	366	a)	1 569	399	446	6 990	13 786	23 683	454
3940	Turn- und Sportgeräte-Industrie	a)	a)	a)	-	877	147	148	934	1 705	4 034	a)
3950	Schmuckwarenindustrie	29	-	a)	-	a)	396	2 514	17 424	1 156	21 672	a)
3960	Edelsteinindustrie	-	-	-	-	-	409	1 871	a)	a)	2 902	a)
56	Papier und Pappe verarbeitende Industrie	2 579	4 652	9 051	184	30 435	6 489	5 175	23 315	14 727	96 605	5 530
5611	davon: Tapetenindustrie	-	a)	1 195	-	1 325	a)	-	514	-	3 480	-
5620	Herstellung von Schreibwaren und Bürobedarf aus Papier und Pappe (einschl. Buchbinderei)	478	1 400	1 929	a)	8 842	a)	1 384	5 556	3 778	24 395	2 550
5630	Herstellung von Spezialpapieren und Verpackungsmitteln aus Papier und Pappe	1 512	2 699	4 830	123	14 689	4 733	2 705	12 016	7 333	50 640	a)
5690	Sonstige Papier und Pappe verarbeitende Industrie	589	a)	1 097	a)	5 577	521	1 086	5 229	3 616	18 090	a)
57	Druckerei- und Vervielfältigungsindustrie	5 599	10 209	15 276	2 532	44 458	18 773	6 244	30 679	30 720	164 490	11 743
58	Kunststoffverarbeitende Industrie	318	1 865	6 059	154	20 306	6 861	4 606	12 033	11 875	64 077	2 715
61	Ledererzeugende Industrie	a)	a)	1 327	-	4 227	3 813	5 327	11 978	2 313	30 063	101
62	Lederverarbeitende und Schuhindustrie	1 622	a)	6 416	a)	23 900	23 686	37 410	35 818	25 691	154 807	2 103
6210	davon: Lederverarbeitende Industrie	a)	a)	2 384	-	6 642	13 296	4 260	7 628	9 448	44 169	1 298
6250	Schuhindustrie	a)	a)	4 032	-	17 258	10 390	33 150	28 190	16 243	110 638	805
63	Textilindustrie	11 623	5 606	44 578	7 429	241 897	28 974	14 266	174 661	119 461	648 495	5 633
64	Bekleidungsindustrie	7 653	6 455	29 335	2 012	108 736	26 753	10 160	54 617	74 803	320 544	24 332
6411	davon: Herren- und Knabenoberbekleidungsindustrie	1 863	1 484	9 668	552	29 772	8 502	1 868	9 586	28 891	92 186	2 506
6412	Damen-, Mädchen- und Kinderoberbekleidungsindustrie	3 467	2 350	5 747	813	29 199	8 263	3 413	12 000	17 639	83 251	17 058
6420	Wäsche-Industrie (einschl. Herstellung von Haus-, Bett- und Tischwäsche)	940	377	5 232	336	25 934	3 664	1 937	10 002	12 074	60 496	1 260
6490	Sonstige Bekleidungsindustrie	1 383	2 244	8 688	311	23 851	5 964	2 942	23 029	16 199	84 611	3 508
	Waschereien, Kleiderfärbereien und chemische Reinigungsanstalten 3)	-	-	-	-	-	-	-	-	-	-	-
Nahrungs- und Genussmittelindustrien												
68	Ernährungsindustrie	24 896	29 649	56 202	13 361	114 745	28 465	18 875	53 006	69 356	408 555	20 407
6811	davon: Mühlenindustrie	1 186	a)	1 921	a)	4 841	924	1 054	2 390	2 352	15 968	509
6813	Nährmittelindustrie	90	1 068	2 816	171	3 163	1 482	604	8 192	2 097	19 683	304
6815	Stärke- und Kartoffel-trocknungsindustrie	265	a)	533	-	2 276	-	-	a)	647	4 568	-
6817	Backwarenindustrie	1 602	1 779	6 119	273	9 183	1 465	365	1 710	1 365	19 903	2 634
6821	Zuckerindustrie	456	-	6 119	-	3 912	1 033	a)	a)	a)	14 859	-
6824	Obst und Gemüse verarbeitende Industrie	3 926	868	8 779	197	5 277	2 629	2 277	6 019	4 583	34 555	308
6827	SOßwarenindustrie	4 104	4 276	7 354	1 085	28 933	3 924	786	6 433	8 162	65 057	4 508
6831	Molkereien und Käseereien	2 519	330	5 155	261	6 582	3 796	1 531	5 019	11 162	36 355	a)
6835	Dauermilch-, Schmelzkäse- und Kaseinwerke	786	a)	972	a)	1 070	835	234	745	3 903	9 100	a)
6841	Margarine-Industrie	-	2 930	a)	-	a)	-	91	637	a)	6 779	a)
6844	Fleisch-Industrie	364	2 399	1 721	a)	3 018	-	-	a)	713	8 964	a)
6847	Fleischmehl- und Schmalziedereien	a)	a)	a)	a)	97	-	-	49	141	514	49
6851	Fleischverarbeitende Industrie	3 063	1 804	4 378	a)	8 928	1 097	a)	1 673	4 711	26 393	2 711
6855	Fischverarbeitende Industrie	2 813	3 528	3 375	2 306	850	64	a)	49	a)	13 068	219
6861	Kaffeemittelindustrie	33	33	69	11	a)	a)	49	703	548	1 928	a)
6865	Kaffee und Tee verarbeitende Industrie	668	2 394	727	4 155	1 850	264	23	58	215	10 354	a)
6871	Brauereien	800	2 456	3 534	1 942	17 092	3 987	4 547	9 852	20 690	64 900	a)
6872	Mälzereien	a)	a)	196	-	316	164	542	566	1 462	3 405	a)
6873	Alkoholverbrennerien und Spiritusreinigungsanstalten	239	a)	484	a)	1 090	236	62	594	297	3 243	-
6875	Spiritusindustrie	368	1 200	a)	245	a)	728	938	786	995	10 942	1 739
6877	Weinverarbeitende Industrie	28	99	83	46	168	2 028	1 423	661	321	4 857	177
6879	Mineralbrunnen-, Mineralwasser- und Limonadenindustrie	470	769	1 874	190	4 146	3 368	2 663	2 685	2 013	18 178	794
6881	Essig-,Senf-,Kessensen- und Gewürzindustrie	123	335	1 100	201	1 974	315	433	1 513	839	6 833	481
6885	Eigengewinnung	40	a)	70	a)	100	78	78	136	112	867	58
6891	Futtermittelindustrie	818	857	1 034	683	2 381	a)	a)	408	850	7 282	78
69	Tabakverarbeitende Industrie	1 586	4 109	2 807	2 085	13 590	6 253	2 569	25 603	5 446	64 048	1 671
6911	davon: Zigaretten-, Rauch-, Kau- und Schnupftabak-Industrie	a)	4 109	1 288	a)	a)	137	1 467	2 065	2 249	16 656	1 671
6941	Zigarrenindustrie	a)	-	1 519	a)	a)	6 116	1 102	23 538	3 197	47 392	-
Industrie insgesamt		170 700	223 591	654 872	105 610	2844 467	596 981	343 109	1301 255	1087 299	7327 884	279 963

3) Ab Januar 1957 nicht mehr erfasst. - a) Aus Gründen der Geheimhaltung betrieblicher Einzelangaben nicht veröffentlicht, aber in der Gesamtsumme enthalten.

b) Berichtigte Zahl für Juli 1957: 11 572

noch: B. Beschäftigte, Arbeiterstunden, Löhne und Gehälter

5. Geleistete Arbeiterstunden in zeitlicher Entwicklung nach **hauptbeteiligten** Industriegruppen und -zweigen
in 1000 Stunden

Nr.	Industriegruppe und -zweig	1956			1957				Januar bis August	
		Monats-durchschnitt	Juli	August	Mai	Juni	Juli	August	1956	1957
21	Bergbau	101 531	101 866	103 562	103 885	90 733	102 250	97 264	810 802	797 646
2111	Steinkohlenbergbau	88 408*	88 215*	89 619*	82 121	70 969	80 350	75 939	705 789*	692 067
2114	Braunkohlen- und Pechkohlenbergbau	3 649	3 601	3 745	3 856	3 511	3 806	3 806	28 965	29 851
2130	Eisenerzbergbau	1 550	1 511	1 572	1 532	1 541	1 516	1 420	12 443	11 889
2140	Kali- und Steinsalzbergbau, Salinen	3 852	3 788	3 985	3 926	3 436	3 822	3 746	31 145	29 914
2150	Erdöl- und Erdgasgewinnung	2 096*	2 092*	2 126*	2 168	2 127	2 147	2 164	16 825*	17 042
2160	Flußspat-, Schwefspat-, Graphit- u. sonstiger Bergbau	523	538	509	541	461	551	538	4 148	4 234
2170	Forstindustrie	1 455*	2 121*	2 006*	2 081	2 162	2 343	2 126	11 487*	12 649
	Grundstoff- und Produktionsgüterindustrien	234 080	242 325	244 868	237 436	213 271	235 776	229 926	1868 878	1816 880
25	Industrie der Steine und Erden	45 699	51 952	52 991	48 256	44 110	48 283	47 067	362 132	348 655
27	Eisenschaffende Industrie	45 300	46 047	46 105	45 343	40 299	45 286	44 324	360 357	356 967
2710	davon: Hochofen-, Stahl- und Warmwalzwerke	43 079	43 785	43 767	43 118	38 407	43 176	42 277	342 529	339 880
2740	Schmiede-, Press- und Hammerwerke	2 221	2 262	2 338	2 225	1 892	2 110	2 047	17 828	17 087
2910	Eisen-, Stahl- und Tempergießereien	22 967*	23 282*	23 523*	22 435	19 960	21 542	21 316	185 118*	172 247
3010	Ziehereien und Kaltwalzwerke	10 472	10 688	10 669	10 704	9 598	10 459	10 202	84 519	81 497
28	NE-Metallindustrie	11 351	11 402	11 407	11 227	10 073	11 086	10 758	91 565	86 605
2810	davon: Metallhütten und Umhmelwerke	4 083	4 058	4 081	3 917	3 593	3 816	3 739	32 655	30 915
2850	Metallhalbzeugwerke	7 268	7 344	7 326	7 310	6 480	7 270	7 019	58 910	55 690
2950	Metallgießereien	3 381	3 374	3 325	3 286	2 934	3 311	3 210	28 036	25 181
22	Mineralölverarbeitung und Kohlenwertstoffindustrie	4 264	4 256	4 309	4 241	3 791	4 165	3 970	33 841	33 289
2210	davon: Mineralölverarbeitung									
2230	Braunkohlen- und Torfsteerdestillation, Olschieferverschmelzung und -verarbeitung	3 463*	3 429*	3 481*	3 449	3 065	3 373	3 188	27 483*	27 040
2250	Kohlenwertstoffindustrie	801*	827*	828*	792	726	792	782	6 358*	6 249
40	Chemische Industrie	50 237	50 382	50 435	51 112	45 772	50 978	49 005	400 334	397 842
53	Sägewerke und holzverarbeitende Industrie	14 490	15 316	15 634	14 881	13 542	14 726	14 280	115 793	112 001
5310	davon: Säge- und Hobelwerke, Holzleimfabriken, Furnierwerke				11 739	10 710	11 643	11 211		88 171
5360	Sperrholzwerke, Holzfasern- und Holzspanplattenwerke				3 142	2 832	3 083	3 069		23 830
55	Holzschnitz-, Zellst., Papier u. Pappe erzeugende Ind.	13 288	13 271	13 667	13 341	11 977	13 371	13 343	105 647	104 897
59	Kautschuk und Asbest verarbeitende Industrie	12 631	12 155	12 603	12 610	11 215	12 569	12 451	101 536	97 699
	Investmentgüterindustrien	379 741	381 191	382 614	389 065	355 805	374 475	369 761	3053 604	2966 964
31	Stahlbau (einschl. Leichtmetallbau)	27 332	28 250	28 550	27 728	25 769	27 179	27 717	216 826	215 009
32	Maschinenbau	119 555	121 820	120 940	121 955	110 096	118 558	115 051	963 750	930 212
33	Fahrzeugbau	46 380	44 429	46 116	47 363	45 210	43 359	44 767	376 826	362 098
34	Schiffbau	16 862	16 655	17 898	18 416	16 553	17 695	17 331	140 229	134 673
35	Luftfahrzeugbau	72	46	43	213	185	218	359	351	1 665
36	Elektrotechnische Industrie	75 153*	74 679*	76 262*	77 678	72 500	75 192	76 268	597 894*	595 853
37	Feinmechanische und optische sowie Uhrenindustrie	21 028	21 087	19 793	20 758	18 674	19 497	18 450	167 975	157 383
3020	Stahlverformung	18 683	19 119	18 582	18 729	16 699	18 449	17 457	152 172	142 722
36	Eisen-, Blech- und Metallwarenindustrie	54 676	55 106	54 430	56 225	50 119	54 328	52 361	437 581	427 349
3830	davon: Blech- und Kochegeräte-Industrie	4 937*	5 047*	4 990*	5 189	4 650	4 907	4 984	39 006*	40 163
3841	Beleuchtungsindustrie	16 363	17 001	16 969	13 221	11 942	12 775	12 445	130 277	128 067
3844	Feinblechpackungsindustrie				3 475	3 150	3 728	3 735		
3850	Schloß- und Beschlagindustrie	5 883	5 946	5 706	6 015	5 311	5 906	5 399	47 414	45 772
3860	Fahrrad- und Kfz.-Teile-Industrie	5 417	5 581	5 225	5 545	4 918	5 321	4 889	43 058	41 071
3870	Schneidwaren- und Besteckindustrie	3 208	2 944	3 025	3 295	2 898	2 967	2 875	25 480	24 692
3881	Metallwarenindustrie	14 196	13 836	14 037	14 170	12 870	13 865	13 734	112 686	111 704
3887	Metallkürwarenindustrie	4 040	4 105	3 845	4 101	3 635	3 978	3 533	32 578	30 950
3891	Werkzeugindustrie	632	646	633	665	567	661	620	5 082	4 930
3895	Sportwaffenindustrie									
	Verbrauchsgüterindustrien	296 702	287 218	296 962	298 867	254 575	281 409	280 229	2340 114	2276 231
51	Feinkeramische Industrie	14 048	13 807	14 332	13 534	11 965	13 453	13 022	112 148	105 882
52	Glasindustrie	13 186	13 056	13 511	13 395	12 117	13 054	13 237	104 428	103 817
54	Holzverarbeitende Industrie	36 548	36 670	37 589	36 887	32 642	35 421	34 355	288 058	281 076
39	Musikinstrumenten-, Spiel-, Schmuckwaren- und Sportgeräte-Industrie	9 744	9 608	9 975	9 480	8 409	9 085	9 065	76 368	70 781
3910	davon: Klavier-, Harmonium- und Orgelbau	489	450	471	512	446	443	475	3 857	3 800
3920	Kleinmusikinstrumentenindustrie	1 395*	1 338*	1 316*	1 142	935	998	885	10 660*	8 003
3930	Spielwarenindustrie	3 245	3 310	3 571	3 249	3 052	3 206	3 457	25 132	24 213
3940	Turn- und Sportgeräte-Industrie	643	693	698	679	583	630	580	5 133	5 017
3950	Schmuckwarenindustrie	3 450	3 308	3 403	3 409	2 927	3 331	3 215	27 395	25 879
3960	Edelsteinindustrie	522	509	516	489	466	477	453	4 191	3 869
56	Papier und Pappe verarbeitende Industrie	14 504*	14 109*	15 066*	14 650	12 911	14 581	14 620	113 335*	112 568
57	Druckerei- und Vervielfältigungsindustrie	23 330*	22 562*	23 827*	24 603	21 005	23 214	23 524	185 760*	184 937
58	Kunststoffverarbeitende Industrie	7 106*	7 034*	7 354*	7 957	7 211	8 034	7 819	56 204*	61 353
61	Ledererzeugende Industrie	5 913	5 754	5 951	6 057	5 189	6 059	6 067	47 186	47 091
62	Ledererzeugende und Schuhindustrie	22 279	20 053	23 234	24 093	17 996	20 501	23 386	173 393	177 609
6210	davon: Ledererzeugende Industrie	6 410	6 072	6 516	6 782	5 994	6 444	6 577	49 689	51 371
6250	Schuhindustrie	15 869	13 981	16 718	17 311	12 002	14 057	16 809	123 704	126 238
63	Textilindustrie	99 885	97 177	97 525	98 804	83 713	94 490	91 686	790 863	764 664
64	Bekleidungsindustrie	45 586	42 800	43 943	49 407	41 417	43 317	43 518	355 184	366 453
	Wäschereien, Kleiderfabriken und chemische Reinigungsanstalten 1)	4 573	4 608	4 655					37 187	
	Nahrungs- und Genussmittelindustrien	67 288	66 221	71 416	66 180	63 021	70 204	70 866	516 161	523 691
68	Ernährungsindustrie	57 140	56 374	61 105	56 125	54 332	60 549	61 087	435 305	447 126
6811	davon: Mühlenindustrie	2 229	2 230	2 351	2 170	2 196	2 195	2 205	17 632	16 930
6813	Nährmittelindustrie	2 499	2 542	2 580	2 566	2 308	2 594	2 469	19 952	19 702
6815	Stärke- und Kartoffeltrocknungsindustrie	733	684	700	675	574	599	615	5 704	5 276
6817	Brotwarenindustrie	3 322	3 316	3 407	3 437	3 225	3 423	3 471	26 399	26 498
6821	Zuckerindustrie	3 245	2 365	2 805	2 461	2 192	2 337	2 424	18 033	18 578
6824	Obst- und Gemüse verarbeitende Industrie	3 350	3 923	5 342	2 400	2 973	4 469	5 519	23 036	24 399
6827	SBWarenindustrie	9 418	8 229	9 200	8 573	8 083	8 985	8 886	68 885	70 250
6831	Molkereien und Käseereien	7 022	7 414	7 429	5 872	5 885	6 054	5 981	58 464	57 039
6835	Dauermilch-, Schmelkakäse- und Käsewerke	1 052	1 006	1 050	970	913	967	992	8 266	7 964
6841	Margarine-Industrie	1 014	950	1 004	944	882	1 020	987	7 965	7 706
6847	Talg-, Schmelz- und Schmalzfabriken	1 75	68	74	65	68	68	68	593	581
6851	Fleischverarbeitende Industrie	3 870	3 818	4 105	4 270	3 967	4 086	4 208	30 044	31 947
6855	Fischverarbeitende Industrie	2 204	1 954	2 503	1 694	1 476	1 739	2 171	16 088	14 937
6861	Kaffeemittelindustrie	263	264	263	263	226	268	248	2 104	2 037
6865	Kaffee- und Tee verarbeitende Industrie	900	868	899	965	906	989	991	6 991	7 561
6871	Brauereien	9 343	9 879	10 310	10 151	10 240	11 131	10 767	74 686	79 433
6872	Malereien	380	325	329	404	376	368	366	2 974	3 140
6873	Alkoholbrennereien und Spiritusreinigungsanstalten	425	408	433	427	401	394	415	3 366	3 260
6875	Spirituosenindustrie	1 341	1 235	1 317	1 310	1 203	1 342	1 291	10 118	10 338
6877	Weinverarbeitende Industrie	578	540	589	592	507	571	576	4 360	4 604
6879	Mineralbrunnen-, Mineralwasser- und Limonadenindustrie	2 093	2 551	2 423	2 581	2 760	3 506	2 861	17 309	20 341

noch : B. Beschäftigte, Arbeiterstunden, Löhne und Gehälter

6. Bruttogewinne der Löhne in zeitlicher Entwicklung nach **hauptbeteiligten** Industriegruppen und -zweigen
in 1000 DM

Nr.	Industriegruppe und -zweig	1956			1957				Januar bis August	
		Monatsdurchschnitt	Juli	August	Mai	Juni	Juli	August	1956	1957
21	Bergbau	277 284	278 061	283 976	302 882	283 840	298 570	300 900	2174 028	2348 956
2111	Steinkohlenbergbau	248 727*	248 348*	253 759*	250 313	233 148	245 461	248 567	1953 139*	2104 224
2114	Braunkohlen- und Pechkohlenbergbau				19 101	19 933	19 940			
2130	Eisenerzbergbau	8 343	8 352	8 577	9 458	8 985	9 457	9 528	63 071	72 584
2140	Metallerzbergbau	3 781	3 623	3 934	3 983	3 630	3 971	3 733	29 273	30 652
2150	Kali- und Steinsalzbergbau, Salinen	8 612	8 940	8 862	9 224	9 011	9 331	9 179	67 594	71 745
2160	Erdöl- und Erdgasgewinnung	4 246*	4 118*	4 173*	4 844	4 085	4 895	4 888	33 064*	37 769
2170	Flußpat-, Schwefel-, Graphit- u. sonstiger Bergbau	1 072	1 069	1 108	1 219	1 132	1 180	1 184	8 345	9 220
2180	Torfindustrie	2 503*	3 611*	3 563*	3 719	3 948	4 342	3 881	19 542*	22 762
	Grundstoff- und Produktionsgüterindustrie	518 377	534 825	548 698	581 347	550 178	572 174	570 367	4078 377	4355 856
25	Industrie der Steine und Erden	92 413	105 255	108 052	107 307	101 299	106 662	105 767	721 492	754 404
27	Eisenschaffende Industrie	121 095	121 950	125 099	137 222	133 195	136 460	136 702	949 729	1056 528
2710	davon: Hochofen-, Stahl- und Warmwalwerke	115 495	116 249	119 128	131 181	127 536	130 519	130 741	905 565	1009 805
2740	Schmiede-, Press- und Hammerwerke	5 600	5 701	5 971	6 041	5 659	5 941	5 961	44 164	46 723
2910	Eisen-, Stahl- und Tempelgießereien	52 586*	53 034*	55 051*	55 533	52 241	54 359	54 604	416 583*	427 199
3010	Ziehereien und Kaltwalwerke	22 609	22 953	23 961	24 788	23 318	24 830	24 733	178 667	188 856
28	NE-Metallindustrie	25 155	25 364	26 302	27 035	25 850	26 796	26 784	199 023	206 265
2810	davon: Metallhütten und Umschmelzwerke	9 353	9 351	9 555	9 822	9 853	9 597	9 623	72 922	75 698
2850	Metallhalbsaugwerke	15 802	16 013	16 747	17 213	15 997	17 199	17 161	126 101	130 865
2950	Metallgießereien	6 910	7 142	7 304	7 302	6 732	7 395	7 275	56 364	55 694
22	Mineralölverarbeitung und Kohlenwertstoffindustrie	10 277	10 042	10 341	10 913	11 025	11 022	10 660	78 943	84 273
2210	davon: Mineralölverarbeitung									
2230	Braunkohlen- und Torfteerdestillation, Olschiefervereschmelzung und -verarbeitung	8 538*	8 276*	8 350*	9 041	9 211	9 133	8 765	65 151*	69 901
2250	Kohlenwertstoffindustrie	1 739*	1 766*	1 991*	1 872	1 814	1 889	1 895	13 792*	14 372
40	Chemische Industrie	110 229	111 207	111 521	126 317	114 720	119 307	118 808	873 853	936 898
53	Sägewerk- und holzverarbeitende Industrie	24 107	25 648	26 840	26 791	25 357	27 005	26 762	188 095	200 633
5310	davon: Säge- und Hobelwerke, Holzimprägnieranstalten, Furnierwerke				21 018	19 853	21 090	20 684		156 713
5360	Sperrholzwerke, Holzfasern- und Holzspanplattenwerke					5 773	5 915	6 078		43 920
55	Holzschnitz-, Zellulose-, Papier u. Pappe erzeugende Ind.	25 985	25 820	26 636	28 631	29 024	28 462	29 120	202 385	219 696
59	Kautschuk und Asbest verarbeitende Industrie	27 011	26 410	27 591	29 188	27 437	29 876	29 752	213 243	225 112
	Investitionsgüterindustrie	756 666	764 729	794 164	829 503	800 362	826 288	830 956	5988 197	6362 002
31	Stahlbau (einschl. Leichtmetallbau)	57 068	58 887	60 657	61 687	59 697	61 858	63 277	443 749	481 213
32	Maschinenbau	242 035	244 434	253 250	262 977	249 606	261 849	259 580	1914 810	2021 103
35	Fahrzeugbau	107 384	108 529	112 002	117 643	120 964	117 766	116 839	860 141	905 248
34	Schiffbau	36 454	38 353	39 549	43 915	41 157	44 569	42 872	299 957	318 263
35	Luftfahrzeugbau	118	69	64	422	363	433	824	496	3 404
36	Elektrotechnische Industrie	139 854*	138 274*	147 477*	153 261	150 878	151 937	160 111	1097 017*	1185 063
37	Feinmechanische und optische sowie Uhrenindustrie	37 325	37 839	38 844	39 047	37 067	39 062	38 578	294 587	300 659
3020	Stahlverformung	36 728	37 594	38 849	40 012	37 108	39 829	39 884	293 542	304 581
38	Eisen-, Blech- und Metallwarenindustrie	99 698	100 750	104 032	110 539	103 522	108 985	108 991	783 488	842 368
3830	davon: Blech- und Kettgeräte-Industrie	10 004*	9 995*	10 344*	11 380	10 835	11 000	11 088	77 407*	87 854
3841	Blechwarenindustrie	29 038	29 847	30 706	26 197	24 632	25 658	25 629	226 454	246 207
3847	Feinblechpackungsindustrie				6 034	6 490	6 450	6 455		
3850	Schloß- und Beschlagindustrie	11 019	11 338	11 549	12 165	11 208	11 945	12 097	87 323	92 503
3860	Fahrrad- und Kfz.-Teile-Industrie	10 297	10 598	10 640	11 179	10 847	11 008	10 887	84 369	84 240
3870	Schneidwaren- und Besteckindustrie	6 066	5 978	6 102	6 686	6 138	6 561	6 322	47 332	50 870
3881	Metallwarenindustrie	23 904	23 717	24 810	17 140	15 803	16 845	17 030	186 707	203 334
3887	Metallkurwarenindustrie				9 376	9 008	9 454	9 402		
3891	Werkzeugindustrie	8 256	8 381	8 702	8 939	8 249	8 878	8 555	65 119	68 085
3895	Sportwaffenindustrie	1 114	1 096	1 179	1 243	1 150	1 146	1 322	8 777	9 275
	Verbrauchsgüterindustrie	475 904	473 267	504 895	528 773	494 072	521 447	528 189	3708 051	4009 914
51	Feinkeramische Industrie	24 185	23 889	25 214	25 555	24 066	25 487	25 317	191 793	193 670
52	Glasindustrie	23 889	23 754	25 090	26 363	25 026	25 976	26 631	186 370	201 315
54	Holzverarbeitende Industrie	61 268	62 361	64 970	68 655	64 116	67 925	67 452	472 975	518 239
39	Musikinstrumenten-, Spiel-, Schackwaren- und Sportgeräte-Industrie	14 832	14 622	15 787	15 596	14 564	15 708	15 545	114 710	117 025
3910	davon: Klavier-, Harmonium- und Orgelbau	930	972	923	1 072	971	1 049	1 043	7 276	7 987
3920	Kleinmusikinstrumentenindustrie	2 198*	2 045*	2 387*	1 899	1 619	1 834	1 654	16 569*	13 397
3930	Spielwarenindustrie	4 670	4 688	5 128	4 994	4 886	5 245	5 333	35 499	37 414
3940	Turn- und Sportgeräte-Industrie	945	1 000	1 062	1 149	1 006	1 102	1 051	7 331	8 407
3950	Schackwarenindustrie	5 338	5 207	5 520	5 720	5 323	5 722	5 689	42 096	43 785
3960	Edelsteinindustrie	751	710	767	762	759	756	775	5 939	6 035
56	Papier und Pappe verarbeitende Industrie	20 978*	20 584*	21 918*	23 299	21 775	23 750	24 223	161 062*	179 648
57	Druckerei- und Vervielfältigungsindustrie	46 421*	45 570*	49 810*	53 332	49 841	52 477	56 741	360 118*	406 341
58	Kunststoffverarbeitende Industrie	11 720*	11 762*	12 428*	14 260	13 385	14 536	14 438	91 432*	108 092
61	Ledererzeugende Industrie	11 207	11 024	11 496	12 146	11 338	12 266	12 433	89 381	93 254
62	Lederverarbeitende und Schuhindustrie	34 408	32 893	37 129	40 726	37 547	38 997	39 960	267 692	305 412
6210	davon: Lederverarbeitende Industrie	8 753	8 497	9 053	9 854	9 264	9 829	9 915	66 953	74 921
6250	Schuhindustrie	25 655	24 396	28 076	30 872	28 283	29 168	30 045	200 739	228 491
63	Textilindustrie	159 880	159 595	170 399	174 469	164 981	174 550	175 268	1255 845	1343 765
64	Bekleidungsindustrie	61 097	61 037	64 390	74 372	67 433	69 775	70 187	468 447	545 153
	Wäschereien, Kleiderfärbereien und chemische Reinigungsanstalten 1)		6 176	6 264					48 226	
	Nahrungs- und Genussmittelindustrien	108 559	107 426	115 898	118 219	116 659	127 286	128 235	816 239	920 445
68	Ernährungsindustrie	95 347	94 569	102 279	104 019	103 345	112 913	113 866	714 799	811 640
6811	davon: Mühlenindustrie	4 264	4 331	4 611	4 559	4 315	4 709	4 777	33 150	35 317
6813	Mehlmittelindustrie	4 025	3 982	4 247	4 470	4 152	4 607	4 478	31 157	34 606
6815	Stärke- und Kartoffeltrocknungsindustrie	1 221	1 178	1 225	1 250	1 174	1 180	1 263	9 263	9 785
6817	Bäckwarenindustrie	6 083	6 148	6 413	6 965	6 791	6 908	7 072	48 017	52 540
6821	Zuckerindustrie	6 470	6 458	6 435	6 535	5 159	5 188	5 372	35 628	41 053
6824	Obst- und Gemüse verarbeitende Industrie	4 185	4 791	6 339	3 421	4 198	6 017	7 234	28 751	33 400
6827	Süßwarenindustrie	13 001	11 999	13 252	13 646	13 150	14 906	14 460	94 701	107 525
6831	Molkereien und Käseereien	10 570	11 144	11 273	2 454	2 546	2 590	2 626	84 005	92 300
6835	Dauermilch-, Schmelzkäse- und Kaseinwerke	2 310	2 136	2 372	2 556	2 257	2 332	2 668	17 666	19 084
6841	Ölmühlenindustrie	2 098	1 965	2 172	2 646	2 293	2 400	2 555	16 051	18 310
6844	Margarine-Industrie	139	130	146	152	141	147	145	1 092	1 166
6847	Felgeschmelzen und Schmalziedereien	6 153	6 119	6 492	7 562	7 209	7 377	7 608	47 448	56 596
6851	Fleischverarbeitende Industrie	3 235	2 889	3 723	2 813	2 499	2 860	3 568	23 183	23 960
6855	Fischverarbeitende Industrie	446	460	464	499	484	502	489	3 483	3 830
6861	Kaffee- und Tee verarbeitende Industrie	1 324	1 292	1 329	1 483	1 426	1 551	1 528	9 753	11 431
6871	Brauerien	18 989	20 046	21 125	21 939	23 125	25 328	24 898	147 470	172 617
6872	Mälzereien	713	630	659	820	763	752	793	5 476	6 207
6873	Alkoholbrennereien und Spiritusreinigungsanstalten	785	753	801	842	815	852	845	6	

noch: B. Beschäftigte, Arbeiterstunden, Löhne und Gehälter

7. Bruttosumme der Gehälter in zeitlicher Entwicklung nach **hauptbeteiligten** Industriegruppen und -zweigen
in 1000 DM

Nr.	Industriegruppe und -zweig	1956		1957				Januar bis August		
		Monatsdurchschnitt	Julii	August	Mai	Juni	Julii	August	1956	1957
21	Bergbau	51 924	51 132	51 373	54 268	55 579	55 278	56 550	400 283	437 830
2111	Steinkohlenbergbau	44 322*	43 767*	43 943*	41 391	42 696	42 280	43 848	341 587*	372 347
2114	Braunkohlen- und Pechkohlenbergbau	1 790	1 724	1 741	1 890	1 974	1 895	1 935	13 629	15 056
2130	Eisenerzbergbau	687	691	695	723	736	731	737	5 315	5 871
2140	Metallergbergbau	2 300	2 270	2 272	2 623	2 480	2 489	2 458	18 144	19 837
2150	Kali- und Steinsalzbergbau, Salinen	2 392*	2 254*	2 298*	2 611	2 751	2 615	2 644	18 297*	21 058
2160	Erdöl- und Erdgasgewinnung	174	173	171	189	194	190	193	1 328	1 485
2170	Fluöapat-, Schwefapat-, Graphit-u. sonstiger Bergbau	259*	253*	253*	274	280	282	280	1 983*	2 176
2180	Torfindustrie									
	Grundstoff- und Produktionsgüterindustrien	175 067	180 819	173 586	194 249	189 536	190 617	187 939	1371 687	1506 381
25	Industrie der Steine und Erden	15 480	15 870	15 586	16 768	16 896	17 484	16 897	119 233	132 723
27	Braunschaffende Industrie	29 783	29 843	30 169	32 164	32 973	32 568	32 822	232 724	260 263
2710	davon: Hochofen-, Stahl- und Warmwalzwerke	28 273	28 361	28 600	30 557	31 354	30 958	31 204	220 958	247 348
2740	Schmelz-, Press- und Hammerwerke	1 510	1 482	1 569	1 607	1 619	1 610	1 618	11 766	12 915
2910	Eisen-, Stahl- und Tempereisenerz	11 146*	10 999*	11 282*	11 586	11 596	11 640	11 799	87 066*	93 270
3010	Zielerden und Kaltwalzwerke	5 999	5 899	6 199	6 274	6 341	6 376	6 376	47 007	50 078
28	NE-Metallindustrie	7 902	7 947	8 053	8 263	8 430	8 396	8 405	62 275	66 557
2810	davon: Metallhütten und Umschmelzwerke	2 769	2 806	2 783	2 903	2 969	2 916	2 931	21 721	23 209
2850	Metallhalbzeugwerke	5 133	5 141	5 270	5 360	5 461	5 480	5 474	40 554	43 348
2950	Metallgüterindustrie	1 687	1 717	1 722	1 796	1 798	1 814	1 814	13 302	14 229
2210	Mineralölverarbeitung und Kohlenwertstoffindustrie	5 365	5 128	5 192	5 419	5 978	5 838	5 697	40 914	44 598
2230	davon: Mineralölverarbeitung									
	Braunkohlen- und Fortteerdestillation, Gleichföererschmelzung und -verarbeitung Kohlenwertstoffindustrie	4 434*	4 159*	4 251*	4 529	4 892	4 674	4 711	33 714*	36 944
2250	Chemische Industrie	929*	969*	941*	890	1 086	1 164	986	7 200*	7 654
40	Sägewerke und holzverarbeitende Industrie	75 451	81 563	73 596	88 673	80 405	83 091	80 616	597 054	657 654
53	davon: Säge- und Hobelwerke, Holzsprüngränzeanstalten, Furnierwerke	4 959	4 976	4 982	5 250	5 298	5 352	5 352	38 389	41 642
5310	Sperrholzwerte, Holzfasern- und Holzspanplattenwerke				4 129	4 189	4 163			32 952
5360	Holzschnitt, Zellulose, Papier u. Papp erzeugende Ind.	7 559	7 396	7 382	8 037	9 655	7 817	7 872	58 686	64 269
59	Kautschuk und Asbest verarbeitende Industrie	9 738	9 681	9 423	10 055	10 142	10 295	10 255	75 033	81 098
	Investitionsgüterindustrien	284 541	282 601	289 233	307 534	311 666	313 454	314 384	2219 416	2469 578
31	Stahlbau (einschl. Leichtmetallbau)	21 820	21 765	22 505	23 199	23 403	23 655	23 787	170 868	186 078
32	Maschinenbau	99 288	98 665	100 900	107 341	108 736	109 809	109 608	775 305	860 974
33	Fahrradbau	30 600	30 834	31 539	32 755	34 185	33 393	33 601	239 158	263 199
34	Schiffbau	6 642	6 603	6 747	7 409	7 506	7 639	7 766	51 668	59 054
35	Luftfahrzeugbau	37	14	14	120	123	124	304	128	1 136
36	Elektrotechnische Industrie	75 983*	75 010*	76 424*	82 556	83 153	84 117	84 320	590 153*	668 582
37	Feinmechanische und optische sowie Uhrenindustrie	12 856	12 721	12 832	13 385	13 648	13 516	13 561	100 418	106 887
3020	Stahlverformung	9 192	9 158	9 524	9 950	9 949	10 140	10 164	71 965	79 088
38	Eisen-, Blech- und Metallwarenindustrie	28 143	27 831	28 748	30 839	30 963	31 061	31 273	219 753	244 580
3830	davon: Blech- und Koogerte-Industrie	2 839*	2 771*	2 852*	3 355	3 359	3 350	3 353	22 204*	26 415
3841	Blechwarenindustrie	7 975	7 929	8 167	7 318	7 384	7 346	7 523	62 048	69 585
3847	Feinblechpackungsindustrie	2 818	2 767	2 956	3 098	3 107	3 141	3 179	22 142	24 584
3850	Schloß- und Beschlagindustrie	2 568	2 554	2 623	2 793	2 793	2 758	2 804	20 240	21 820
3860	Fahrrad- und Kfs.-Teile-Industrie	1 659	1 627	1 676	1 761	1 761	1 775	1 808	12 986	14 057
3870	Schneidwaren- und Besteckindustrie	7 191	7 138	7 301	4 941	4 763	5 023	5 016	56 215	61 742
3887	Metallwarenindustrie	2 732	2 688	2 838	2 821	2 848	2 825	2 788	21 138	23 088
3891	Werkzeugindustrie	361	357	355	497	397	401	405	2 780	3 289
3895	Sportwaffenindustrie									
	Verbrauchsgüterindustrien	120 712	119 854	121 222	129 978	129 823	131 715	132 428	938 333	1031 487
51	Feinkeramische Industrie	5 502	5 371	5 445	5 699	4 847	5 809	5 846	42 982	45 056
52	Glasindustrie	4 740	4 617	4 647	5 081	5 090	5 130	5 130	36 054	40 481
54	Holzverarbeitende Industrie	11 124	11 101	11 197	12 400	12 518	12 609	12 712	86 041	98 302
39	Musikinstrumenten-, Spiel-, Schmuckwaren- und Sportgeräte-Industrie	3 696	3 600	3 711	3 524	3 520	3 566	3 599	28 684	28 090
3910	davon: Klavier-, Harmonium- und Orgelbau	185	185	186	203	202	216	209	1 434	1 628
3920	Kleinmusikinstrumentenindustrie	797*	784*	812*	458	465	457	457	6 167*	5 647
3930	Spielwarenindustrie	1 061	1 025	1 079	1 076	1 082	1 092	1 126	8 255	8 686
3940	Turn- und Sportgeräte-Industrie	245	250	251	275	279	279	278	1 901	2 166
3950	Schmuckwarenindustrie	1 329	1 283	1 311	1 429	1 414	1 423	1 439	10 319	11 283
3960	Edelsteinindustrie	79	73	72	85	83	93	90	608	680
56	Papier und Papp verarbeitende Industrie	7 358*	7 258*	7 359*	7 852	7 970	8 003	8 042	56 796*	62 825
57	Druckerei- und Vertriebsmittelindustrie	14 798*	14 644*	14 988*	16 299	16 335	16 608	16 994	115 253*	130 160
58	Kunststoffverarbeitende Industrie	4 230*	4 238*	4 235*	4 951	5 012	5 133	5 153	32 596*	39 166
59	Ledererzeugende Industrie	2 736	2 679	2 710	2 843	2 877	2 875	2 879	21 345	22 861
6210	Lederverarbeitende und Schuhindustrie	7 151	7 051	7 106	7 747	7 851	7 917	8 042	55 932	61 855
6250	davon: Lederverarbeitende Industrie	1 993	1 987	1 970	2 217	2 250	2 277	2 277	15 599	17 560
63	Schuhindustrie	5 158	5 064	5 136	5 530	5 581	5 667	5 765	40 333	44 295
64	Textilindustrie	43 595	43 482	43 918	46 981	46 979	47 241	47 198	340 251	372 303
65	Bekleidungsindustrie	14 549	14 551	14 641	16 601	16 744	16 824	16 731	112 634	130 388
	Wäschereien, Kleiderföherereien und chemische Reinigungsanstalten 1)	1 253	1 262	1 265					9 783	
	Nahrungs- und Genussmittelindustrien	48 341	47 152	47 836	53 215	52 957	54 421	54 442	370 498	419 787
68	Ernährungsindustrie	44 826	43 702	44 407	49 613	49 485	50 879	50 911	343 016	391 575
6811	davon: Mühlenindustrie	2 209	2 186	2 208	2 282	2 351	2 339	2 339	17 023	18 263
6813	Mehrmittelindustrie	2 796	2 688	2 712	2 965	2 978	3 014	3 062	21 486	23 955
6815	Stärke- und Kartoffeltrocknungsindustrie	681	643	658	733	742	751	766	5 063	5 878
6817	Brotwarenindustrie	1 169	1 175	1 179	1 309	1 324	1 332	1 356	9 091	10 360
6821	Zuckerindustrie	1 664	1 377	1 434	1 578	1 596	1 480	1 531	11 375	12 505
6824	Obst- und Gemüse verarbeitende Industrie	1 619	1 609	1 671	1 812	1 823	1 915	1 940	12 325	14 445
6827	Süßwarenindustrie	4 523	4 383	4 444	4 830	4 816	5 160	4 900	34 898	39 454
6831	Molkereien und Käseereien	6 412	6 389	6 419	5 837	5 810	6 559	6 503	50 305	57 907
6835	Darmerlich-, Schmelzkäse- und Eisweinwerke	1 077	1 031	1 077	1 269	1 108	1 102	1 119	8 221	9 061
6844	Ölmühlenindustrie	1 592	1 548	1 710	2 060	1 897	1 820	1 933	11 964	14 897
6847	Talggeschmelzen und Schmalzsiedereien	65	61	76	68	71	68	72	504	564
6851	Fleischverarbeitende Industrie	1 962	1 942	1 958	2 232	2 195	2 241	2 282	15 287	17 519
6855	Fischverarbeitende Industrie	789	778	789	850	825	831	852	6 052	6 614
6861	Kaffeemittelindustrie	351	333	329	270	270	272	270	2 810	2 173
6865	Kaffee- und Tee verarbeitende Industrie	1 833	1 740	1 761	2 214	2 112	2 119	2 119	13 544	16 517
6871	Brauerereien	8 896	8 668	8 840	9 743	9 844	9 985	9 955	67 730	76 597
6873	Mälzereien	340	330	330	364	369	374	386	2 579	2 934
6875	Alkoholbrennereien und Spiritusreinigungsanstalten	565	554	545	572	583	570	578	4 342	4 593
6877	Spirituosenindustrie	2 071	1 995	2 036	2 286	2 182	2 274	2 310	15 975	17 971
6879	Weinverarbeitende Industrie	656	642	654	765	753	767	770	5 004	6 113
6881	Mineralbrunnen-, Mineralwasser- und Limonadenindustrie	1 366	1 442	1 405	1 785	1 861	2 040	1 917	10 493	13 827
6885	Essig-, Senf-, Essensen- und Gewürzindustrie	1 230	1 247	1 227	1 384	1 317	1 369	1 384	9 497	10 801
6891	Eisgewinnung									

C. Umsatz

Betriebe mit 10 und mehr Beschäftigten

1. Umsatz in zeitlicher Entwicklung nach **hauptbeteiligten** Industriegruppen und -zweigen in 1000 DM

Nr.	Industriegruppe und -zweig	1956			1957				Januar bis August	
		Monatsdurchschnitt	Juli	August	Mai	Juni	Juli	August	1956	1957
21	Bergbau	787 688	796 060	805 533	895 479	762 428	864 011	838 923	6102 206	6791 042
2111	Steinkohlenbergbau	655 569*	662 955*	669 098*	661 317	543 229	626 724	593 557	5055 222*	5528 765
2114	Braunkohlen- und Pechkohlenbergbau	1253 325	1258 771	1314 252	1355 261	1200 253	1352 902	1369 996	9810 676	10446 929
2130	Eisenerzbergbau	25 369	25 888	25 932	28 805	26 943	30 173	30 520	195 689	230 396
2140	Metallerzbergbau	10 084	10 866	11 060	10 030	7 530	8 754	8 622	77 045	75 046
2150	Kali- und Steinsalzbergbau, Salinen	42 722	40 166	40 124	48 749	48 636	47 795	50 383	352 370	367 172
2160	Erdöl- und Erdgasgewinnung	44 934*	45 916*	49 116*	65 953	66 446	68 714	71 491	353 071*	517 145
2170	Flußspat-, Schwefel-, Graphit- u. sonstiger Bergbau	3 122	3 973	2 993	3 512	3 512	3 430	3 691	24 987	25 961
2180	Torfindustrie	5 888*	6 296*	7 210*	6 640	5 847	6 922	7 264	43 822*	46 017
	Grundstoff- und Produktionsgüterindustrie	4701 430	4919 506	5047 853	5095 158	4659 455	5261 790	5228 445	36911 849	39381 174
25	Industrie der Steine und Erden	432 463	527 530	535 561	523 258	447 878	521 544	515 039	3582 604	3598 484
27	Eisenschaffende Industrie	1253 325	1258 771	1314 252	1355 261	1200 253	1352 902	1369 996	9810 676	10446 929
2710	davon: Hochofen-, Stahl- und Warmwalzwerke	1212 851	1218 173	1274 757	1291 085	1161 251	1308 900	1327 624	9432 111	10100 081
2740	Schmiede-, Preß- und Hammerwerke	40 472	40 598	39 495	44 176	39 002	44 002	42 822	318 565	346 848
2910	Eisen-, Stahl- und Tempergießereien	258 738*	265 099*	267 328*	258 849	231 821	258 428	258 190	2024 156*	2018 856
3010	Ziehereien und Kaltwalzwerke	217 545	219 021	216 495	245 112	215 332	238 160	227 162	1759 335	1838 274
28	NE-Metallindustrie	314 886	329 256	306 537	297 807	273 237	289 068	289 323	2529 989	2324 389
2810	davon: Metallhütten und Umschmelzwerke	157 407	164 959	148 948	143 740	135 423	140 078	138 494	1265 371	1131 953
2850	Metallhalbzeugwerke	157 479	164 297	157 589	154 067	137 814	148 990	150 829	1264 618	1192 436
2950	Metallgießereien	42 716	43 512	41 243	42 205	36 510	41 864	40 289	357 829	321 832
22	Mineralölverarbeitung und Kohlenwertstoffindustrie	306 120	345 937	366 975	315 133	326 542	373 818	377 070	2389 058	2406 486
2210	davon: Mineralölverarbeitung	280 502*	318 195*	337 582*	287 065	300 920	343 637	345 475	2187 422*	2388 898
2230	Braunkohlen- und Torfteerdestillation, Ölschieferversehung und -verarbeitung	25 618*	27 744*	29 393*	28 068	25 622	30 181	31 595	201 636*	217 588
2250	Kohlenwertstoffindustrie	1217 859	1255 853	1299 499	1368 351	1296 615	1465 495	1436 802	9545 511	10852 840
40	Chemische Industrie	201 375	223 086	226 109	223 093	192 488	216 297	215 735	1569 916	1608 710
53	Sägewerk und holzverarbeitende Industrie									
5310	davon: Säge- und Hobelwerke, Holzprägnieranstalten, Furnierwerke				182 331	157 528	178 473	176 841		1304 422
5360	Sperrholzwerke, Holzsaft- und Holzspanplattenwerke				40 762	34 960	37 784	39 254		304 288
55	Holzschnitz-, Zellulose-, Papier u. Papp erzeugende Ind.	258 098	260 559	270 460	277 990	246 479	288 761	285 637	2033 501	2173 492
59	Kautschuk und Asbest verarbeitende Industrie	198 307	190 882	203 394	208 099	194 300	215 493	213 200	1509 274	1590 882
	Investitionsgüterindustrie	4622 576	4595 433	4498 018	5098 810	4722 786	5101 434	4915 644	35954 802	38871 261
31	Stahlbau (einschl. Leichtmetallbau)	317 549	315 512	326 338	341 987	343 797	380 199	361 810	2341 695	2740 405
32	Maschinenbau	1400 270	1422 428	1356 530	1564 141	1511 619	1589 201	1456 695	10994 275	11857 076
33	Fahrgewerbe	783 806	749 655	698 157	937 169	804 558	808 767	742 928	6348 952	6715 012
34	Schiffbau	176 956	174 588	193 182	201 899	166 889	199 536	242 119	1347 549	1387 208
35	Luftfahrzeugbau	237	304	210	1 594	979	1 675	1 882	1 922	8 078
36	Elektrotechnische Industrie	978 657*	963 403*	962 415*	1008 207	975 282	1071 868	1091 078	7442 585*	8171 803
37	Feinmechanische und optische sowie Uhrenindustrie	165 491	169 535	160 972	175 058	157 124	173 856	167 609	1273 989	1324 116
3020	Stahlverformung	228 975	234 940	225 874	251 852	219 621	247 335	234 800	1853 581	1924 442
38	Eisen-, Blech- und Metallwarenindustrie	570 635	567 068	574 340	616 903	542 917	628 997	612 693	4350 254	4743 121
3830	davon: Heiße- und Kuchgeräthe-Industrie	53 557*	53 518*	53 452*	55 248	47 455	55 932	59 299	389 961*	431 218
3841	Blechwarenindustrie	193 290	200 489	210 367	170 742	152 623	168 689	165 621	1454 307	1659 678
3847	Feinblechpackungsindustrie				41 413	38 508	60 422	66 619		
3850	Schloß- und Beschlagindustrie	56 900	58 794	56 622	60 219	53 295	62 122	57 950	445 944	467 625
3860	Fahrrad- und Kfz.-Teile-Industrie	58 086	57 880	53 469	67 944	59 332	62 910	56 132	481 139	487 997
3870	Schneidwaren- und Besteckindustrie	29 968	25 601	27 040	29 603	25 835	27 830	26 881	215 384	228 654
3881	Metallwarenindustrie	131 311	121 835	129 886	145 858	129 558	141 875	138 796	987 705	1073 568
3887	Metallkürwarenindustrie				40 814	46 285	44 689	44 689		
3891	Werkzeugindustrie	43 044	44 099	38 527	46 941	39 855	46 704	38 730	341 220	351 425
3895	Sportwaffenindustrie	4 479	4 852	4 977	6 377	5 805	6 048	5 976	34 594	42 956
	Verbrauchsgüterindustrie	3023 532	2824 540	3050 403	3235 215	2656 181	3068 433	3194 200	22664 981	24751 297
51	Feinkeramische Industrie	93 663	92 835	96 370	95 769	86 679	95 811	95 293	730 444	743 806
52	Glasindustrie	109 290	107 492	109 172	115 444	107 104	124 704	118 918	830 728	903 558
54	Holzverarbeitende Industrie	317 103	321 788	325 403	344 698	301 022	332 304	328 322	2364 947	2564 276
39	Musikinstrumenten-, Spiel-, Schmuckwaren- und Sportgeräte-Industrie	81 356	78 571	90 831	72 949	65 082	81 678	85 427	569 928	566 761
3910	davon: Klavier-, Harmonium- und Orgelbau	3 689	2 894	3 183	3 874	3 374	3 458	3 752	26 600	29 534
3920	Kleinsmusikinstrumentenindustrie	15 030*	11 849*	15 457*	7 582	6 284	6 294	6 294	95 607*	51 310
3930	Spielwarenindustrie	24 942	28 077	32 812	23 738	22 495	31 376	34 722	168 897	179 785
3940	Turn- und Sportgeräte-Industrie	5 800	6 713	6 680	7 247	6 802	6 802	6 222	45 612	51 317
3950	Schmuckwarenindustrie	27 292	24 822	28 198	25 699	22 733	28 876	29 782	196 852	215 451
3960	Edelsteinindustrie	4 603	4 216	4 501	4 809	4 655	4 882	4 782	36 360	39 364
56	Papier und Pappe verarbeitende Industrie	172 461*	166 544*	176 311*	184 648	156 839	183 840	188 513	1312 775*	1425 671
57	Druckerei- und Vervielfältigungsindustrie	212 533*	202 863*	204 632*	240 971	217 458	232 225	228 688	1622 358*	1816 609
58	Kunststoffverarbeitende Industrie	76 780*	77 003*	79 001*	98 914	88 407	101 130	99 875	591 094*	749 568
61	Ledererzeugende Industrie	89 435	83 516	92 100	99 136	79 195	97 786	105 316	670 186	771 930
62	Lederverarbeitende und Schuhindustrie	198 287	143 861	208 455	225 458	164 214	167 826	229 688	1436 844	1646 629
6210	davon: Lederverarbeitende Industrie	15 544	45 422	5 884	59 141	49 411	52 567	59 229	385 631	440 080
6250	Schuhindustrie	142 743	98 439	152 571	166 317	114 803	115 259	170 459	1053 212	1206 549
63	Textilindustrie	1204 835	1149 843	1215 104	1244 415	1014 401	1247 441	1264 101	9105 414	9875 918
64	Bekleidungsindustrie	447 307	379 997	432 990	512 813	375 820	403 688	448 550	3265 081	3686 571
	Wäschereien, Kleiderfärbereien und chemische Reinigungsanstalten 1)	20 482	20 227	20 594					163 200	
	Nahrungs- und Genussmittelindustrie	2335 281	2400 566	2466 573	2479 898	2448 692	2685 145	2604 076	18083 720	19471 821
68	Ernährungsindustrie	1947 984	1998 811	2049 217	2064 902	2056 797	2247 567	2185 782	15060 949	16270 392
6811	davon: Mühlenindustrie	190 482	196 484	206 037	192 761	178 733	202 274	200 834	1525 378	1489 128
6813	Mittelmittellindustrie	67 915	69 559	64 085	75 305	75 219	79 571	68 348	543 640	571 703
6815	Stärke- und Kartoffeltrocknungsindustrie	19 877	19 200	19 269	22 810	19 955	21 918	21 030	157 873	166 795
6817	Brotwarenindustrie	53 418	52 632	54 719	60 477	56 262	57 105	59 377	423 701	452 901
6821	Zuckerindustrie	133 751	168 097	154 420	119 312	131 758	174 529	139 113	1029 541	1026 852
6824	Obst- und Gemüse verarbeitende Industrie	56 330	51 696	60 675	48 707	47 491	68 414	76 482	398 058	440 264
6827	SGWarenindustrie	163 258	135 041	156 149	168 081	140 313	137 361	148 825	1164 592	1246 264
6831	Molkereien und Käseereien	352 315	388 241	379 930	333 676	342 688	342 988	332 900	2847 631	3040 635
6835	Dauermilch-, Schmelzkäse- und Käseerzeugnisse	103 194	95 924	103 986	95 397	91 890	97 096	105 118	770 218	827 473
6844	Margarine-Industrie	106 127	98 220	104 066	103 557	99 770	106 599	110 406	799 472	842 416
6847	Felgeschmelzen und Schmelzsiedereien	2 581	1 836	2 550	1 896	2 066	2 464	2 463	20 051	18 032
6										

2. Umsatz in zeitlicher Entwicklung nach beteiligten Industriegruppen und -zweigen
in 1000 DM

Nr.	Industriegruppe und -zweig	1956				1957				Januar bis August	
		Monatsdurchschnitt	Juli	August	Mai	Juni	Juli	August	1956	1957	
21	Bergbau	755 271	765 317	775 802	857 749	724 708	823 185	799 645	5908 621	6494 441	
2111	Steinkohlenbergbau	567 446*	576 553*	585 712*	634 643	515 558	595 531	565 285	4423 097*	4764 833	
2114	Braunkohlen- und Feinkohlenbergbau	62 242*	61 928*	60 641*	69 117	60 641	70 627	71 972	490 173*	535 807	
2130	Eisenerzbergbau	31 471	32 852	31 745	35 344	33 884	36 732	36 684	244 929	282 258	
2140	Metallbergbau	8 047	8 459	8 370	7 832	8 229	7 142	7 229	60 569	60 854	
2150	Kali- und Steinsalzbergbau, Salinen	42 453	39 905	39 835	48 415	48 202	47 451	50 017	350 229	365 075	
2160	Erdöl- und Erdgasgewinnung	34 178*	34 922*	34 951*	51 663	51 761	54 754	56 919	267 265*	409 480	
2170	Flussspat-, Schwefelspat-, Graphit- u. sonstiger Bergbau	3 595	4 483	3 472	4 094	3 325	4 025	4 290	28 771	30 129	
2180	Torfindustrie	5 839*	6 215*	7 146*	6 641	5 108	6 923	7 249	43 588*	46 005	
	Grundstoff- und Produktionsgüterindustrien	4704 283	4925 205	5044 514	5091 378	4651 635	5258 182	5220 680	36902 074	39354 179	
25	Industrie der Steine und Erden	438 360	535 583	544 119	528 447	452 373	527 371	521 556	3425 418	3639 046	
2511	davon: Natursteinindustrie	45 979	59 494	61 255	55 411	50 744	59 964	59 558	341 352	373 861	
2521	Sand- und Kiesindustrie	22 667	28 041	28 930	26 008	23 347	26 877	27 686	171 992	179 957	
2527	Gewinnung und Aufbereitung von Schiefer, Tonen, Kaolin und sonstigen Mineralien	13 185	14 508	15 384	15 158	13 779	15 937	15 058	102 919	112 955	
2531	Zementindustrie	89 198	117 426	117 138	116 143	90 451	112 048	109 129	720 968	745 144	
2532	Kalkindustrie	33 820	36 737	38 485	40 526	33 514	37 699	39 373	269 602	291 810	
2533	Gips- und Kreide-Industrie	4 866	5 559	5 965	5 792	5 161	5 712	5 681	38 484	42 838	
2541	Ziegelindustrie	68 548	85 024	85 290	78 539	67 838	79 547	76 299	537 142	543 134	
2542	Granitsteinindustrie	8 580	9 323	9 515	9 968	7 620	9 068	8 796	68 681	72 084	
2543	Feuerfeste Industrie	36 674	36 605	39 141	40 086	34 580	40 626	40 067	289 188	311 086	
2550	Betonsteinindustrie	52 984	63 936	65 392	63 000	58 272	64 521	65 532	400 990	445 749	
2561	Kalksandsteinindustrie	12 256	15 664	15 381	15 735	13 111	15 020	14 902	98 929	104 653	
2562	Bims- und Bimssteinindustrie	20 955	29 299	27 455	25 843	21 699	23 649	22 702	169 920	163 980	
2564	Isolier- und Leichtbauplattenindustrie	7 365	8 622	8 833	9 101	7 391	8 532	8 593	57 928	60 957	
2565	Asbestsementwarenindustrie	7 751	9 324	9 105	10 500	10 148	11 882	11 725	54 111	74 430	
2590	Sonstige Industrien der Steine und Erden	13 532	16 021	16 850	16 637	14 718	16 289	16 755	103 212	116 408	
27	Eisenschaffende Industrie	1132 914	1126 779	1188 205	1212 594	1081 473	1235 900	1255 259	8856 259	9494 829	
2710	davon: Hochofen-, Stahl- und Warmwalzwerke	1063 123	1055 176	1117 006	1138 744	1017 875	1163 711	1182 432	8306 623	8913 474	
2740	Schmelz-, Press- und Hammerwerke	69 791	71 603	71 199	73 850	63 598	72 189	72 863	549 636	581 355	
2910	Eisen-, Stahl- und Tempiergießereien	262 434*	272 775*	267 880*	254 551	225 961	253 678	253 490	2028 942*	1999 073	
3010	Ziehereien und Kaltwalzwerke	275 156	276 900	276 779	308 194	273 545	297 367	286 132	2252 806	2328 179	
3011	NE-Metallindustrie	336 673	353 334	328 341	313 882	290 998	302 948	305 489	2683 577	2472 230	
2810	davon: Metallhütten und Umschmelzwerke	179 669	189 911	169 427	162 199	157 331	155 078	155 603	1427 808	1289 150	
2850	Metallhalbzeugwerke	157 004	163 423	158 914	151 683	133 667	147 870	149 886	1255 769	1183 080	
2950	Metallgießereien	47 295	47 557	45 285	46 889	40 665	45 857	44 033	397 454	354 446	
22	Mineralölverarbeitung und Kohlenwertstoffindustrie	354 424	390 137	409 808	370 148	381 363	424 383	428 647	2707 050	3009 330	
2210	davon: Mineralölverarbeitung	288 180	322 896	346 177	296 480	310 579	349 286	354 875	2245 754	2441 599	
2230	Braunkohlen- und Torfteerdestillation, Ölschieferverkohlung und -verarbeitung, Kohlenwertstoffindustrie	1 876*	1 717*	2 020*	2 069	1 629	1 726	2 174	14 501*	15 589	
2250	Chemische Industrie	64 368*	65 524*	61 611*	71 599	69 155	73 371	71 598	446 795*	552 142	
40	davon: Chemische Industrie (ohne Chemiefaserind.)	1221 780	1269 301	1309 366	1373 721	1295 859	1478 992	1439 067	9598 116	10879 231	
4010	Chemiefaserindustrie	1122 894	1185 374	1213 375	1261 671	1197 746	1366 946	1331 691	8830 964	10015 594	
4090	Chemiefaserindustrie	98 886	93 927	95 991	112 050	98 113	112 046	107 376	767 152	863 637	
53	Sägewerke und holzverarbeitende Industrie	196 511	219 033	220 308	217 225	186 644	208 456	207 710	1538 875	1562 853	
5310	davon: Säge- und Hobelwerke, Holzspritzgießereien, Furnierwerke				167 205	143 970	162 705	160 898		1178 572	
5360	Sperrholzwerke, Holzfasern- und Holzspanplattenwerke				50 020	42 674	45 751	46 812		384 281	
55	Holzschnitt-, Zellst., Papier u. Pappe erzeugende Ind.	237 031	238 802	248 344	256 655	227 867	266 024	263 733	1872 252	2011 102	
39	Kautschuk und Asbest verarbeitende Industrie	201 705	195 004	206 079	209 072	194 887	217 206	215 528	1541 325	1603 860	
3910	davon: Kautschukverarbeitende Industrie	189 625	182 978	193 551	195 607	182 096	203 002	200 407	1446 091	1498 951	
3960	Asbestverarbeitende Industrie	12 080	12 026	12 528	13 465	12 791	14 204	15 121	95 234	104 909	
	Investitionsgüterindustrien	4616 700	4587 138	4492 781	5096 516	4728 599	5100 423	4914 257	35899 371	38854 372	
31	Stahlbau (einschl. Leichtmetallbau)	299 390	289 259	303 707	312 795	339 748	350 599	327 384	2193 144	2543 998	
3110	davon: Stahlhoch-, Stahlbrücken- und Stahlwasserbau (einschl. Leichtmetallbau)	104 046	113 802	106 138	110 755	130 877	126 823	115 963	776 847	896 933	
3120	Weichenbau	7 121	8 192	7 328	9 130	7 816	8 611	10 009	54 182	67 205	
3130	Waggonbau	41 236	39 415	39 786	44 280	36 557	39 195	40 360	327 338	317 065	
3140	Feld- und Industriebahnbau	6 169	6 145	6 930	7 838	8 358	7 707	9 449	47 309	59 873	
3150	Dampfessel-, Behälter- und Rohrleitungsbau	94 941	80 490	100 022	97 064	114 829	121 568	105 701	659 207	844 106	
3160	Montage und Reparatur von Wärme-, Lüftungs- und Gesundheitstechnischen Anlagen	45 877	41 215	43 503	43 728	41 211	46 695	45 902	328 261	358 816	
32	Maschinenbau	1405 796	1439 056	1366 032	1589 936	1547 239	1621 680	1479 300	10984 551	12023 832	
321	Fahrzeugbau	805 927	764 856	719 409	948 146	810 673	819 375	750 169	6555 919	6819 882	
3211	davon: Kraftwagenindustrie (einschl. Herstellung von Motoren und Straßenzugmaschinen)	525 019	491 323	468 561	636 138	544 955	530 474	497 597	4181 369	4582 516	
3217	Kraftfahrzeugindustrie (einschl. Herstellung von Motoren und Mopeds)	58 657	56 629	39 300	64 160	48 730	54 525	36 204	566 046	411 139	
3350	Herst. von Kraftfahrzeugteilen und -zubehör	135 525	133 528	135 024	150 011	134 648	149 911	137 892	1099 625	1134 142	
3341	H.v. Aufbauten (s. B. Karosserien) u. Anhänger	50 251	48 060	43 169	52 239	42 888	44 829	41 578	413 818	372 138	
3347	Gespannfahrzeugbau	4 133	4 450	4 037	5 096	4 863	6 043	5 290	32 068	42 850	
3350	Fahrrad- und Kinderwagenindustrie	15 662	15 249	13 014	20 386	14 765	14 789	12 117	133 736	126 869	
3390	Kfz.- und Fahrrad-Reparaturwerkstätten	16 680	15 617	16 304	20 116	19 824	18 804	19 491	129 257	150 228	
34	Schiffbau	170 306	166 643	191 620	195 557	149 319	191 710	252 603	1305 053	1343 934	
35	Luftfahrzeugbau	233	232	158	1 571	951	1 623	2 160	1 625	8 263	
36	Elektrotechnische Industrie	956 547*	949 302*	941 831*	986 644	950 581	1049 005	1071 979	7274 978*	7976 998	
37	Feinmechanische und optische sowie Uhrenindustrie	162 337	166 572	157 485	177 872	159 661	176 510	169 764	1251 796	1344 579	
3710	davon: Optische Industrie	19 944	20 875	19 208	25 115	23 254	24 973	22 873	157 800	183 362	
3720	Foto-, projektions- u. kinotechn. Industrie	46 319	51 555	45 686	53 569	49 855	54 957	51 973	363 455	401 721	
3750	Feinmechanische Industrie	40 605	42 557	38 186	44 046	38 791	41 066	39 443	323 213	331 760	
3760	Medizinmechanische und orthopädiemeh. Ind.	10 042	10 565	9 360	11 653	10 825	11 205	10 356	79 239	88 365	
3770	Uhrenindustrie	45 427	41 020	45 045	43 489	36 956	41 309	45 155	328 089	339 371	
3020	Stahlverformung	249 126	252 399	243 358	269 181	251 399	262 104	246 647	2020 956	2057 089	
38	Eisen-, Blech- und Metallwarenindustrie	567 038	558 819	569 181	614 814	539 028	627 837	614 251	4311 349	4735 987	
3830	davon: Blech- und Kochgeräte-Industrie	49 017*	46 668*	48 639*	53 006	47 420	55 909	63 264	351 134*	429 993	
3841	Blechwarenindustrie	196 064	203 966	215 911	175 324	157 218	173 928	169 965	1466 944	1698 608	
3847	Feinblechpackungsindustrie				41 298	38 703	62 484	67 724			
3850	Schloß- und Beschlagindustrie	52 502	54 526	52 392	55 785	49 494	57 409	52 736	412 270	431 701	
3860	Fahrrad- und Kfz.-Teile-Industrie	56 562	54 746	49 672	65 343	54 495	57 689	51 039	472 190	459 191	
3870	Schneidwaren- und Besteckindustrie	33 043	27 514	29 860	32 530	27 768	30 398	29 667	233 318	251 672	
3881	Metallwarenindustrie	128 151	118 148	125 495	91 403	77 548	91				

noch: C. Umsatz

noch: 2. Umsatz in zeitlicher Entwicklung nach **beteiligten** Industriegruppen und -zweigen
in 1000 DM

Nr.	Industriegruppe und -zweig	1956			1957				Januar bis August	
		Monats- durch- schnitt	Juli	August	Mai	Juni	Juli	August	1956	1957
	Verbrauchsgüterindustrie	3063 685	2862 616	3093 998	3280 937	2696 452	3115 979	3243 334	22958 852	25102 462
51	Feinkeramische Industrie	95 771	94 642	98 490	99 821	89 777	98 380	99 450	747 177	772 996
5110	davon: Porzellanindustrie	27 925	25 961	26 986	28 410	26 691	27 587	27 938	214 180	224 829
5130	Steingut- und Feinsteinzeugindustrie	7 244	7 257	7 025	7 526	6 796	7 863	7 463	55 928	58 164
5140	Ton- und Töpferwarenindustrie	1 878	1 884	1 889	2 239	1 987	2 154	2 077	14 786	16 600
5150	Sanitärkeramische Industrie	8 745	8 805	9 732	9 786	9 040	9 073	8 778	67 773	75 343
5160	Herstellung von technischer und chemisch-technischer Keramik	11 149	11 309	11 725	11 090	10 387	11 417	11 691	89 443	88 922
5170	Baukeramische Industrie	18 157	18 581	20 041	18 875	16 351	18 753	19 913	140 306	140 444
5190	Schleifmittelindustrie	20 673	20 845	21 092	21 895	18 525	21 533	21 590	164 761	168 694
52	Glasindustrie	108 868	107 060	108 530	115 019	106 563	124 132	119 082	826 887	900 503
5210	davon: Flachglaserzeugende Industrie	27 800	26 506	27 844	23 581	21 094	25 310	27 370	215 275	196 735
5220	Hohlglaserzeugende Industrie	48 960	48 764	47 319	55 695	52 913	63 727	55 948	367 668	427 713
5290	Glasverarbeitende und glasveredelnde Industrie	32 108	31 790	33 367	35 743	32 556	35 095	35 764	243 944	276 055
54	Holzverarbeitende Industrie	317 878	321 586	325 445	344 469	299 279	331 905	327 685	2363 598	2558 918
5410	davon: Holzbauten- und Holzbauteile-Industrie	31 431	34 192	35 505	34 355	32 077	35 827	37 685	232 308	253 349
5420	Holzstuhl- und Polstermöbelindustrie	211 728	212 358	213 453	228 467	195 989	215 070	210 729	1545 396	1690 406
5430	Holzverpackungsmittelindustrie	13 949	14 516	14 029	16 645	14 757	17 390	15 904	110 974	122 857
5440	Sonstige Holzwarenindustrie	34 233	34 732	35 264	36 746	32 390	36 869	37 443	265 408	278 781
5460	Korb-, Korb- und Flechtwaren-Industrie	5 884	6 052	6 341	6 440	5 580	6 209	5 952	46 609	46 016
5470	Pinzel-, Besen- und Bürstenindustrie	12 502	11 482	12 423	13 662	11 677	12 567	12 964	97 797	105 321
5480	Kork-, Schnittstoff- und Formstoffindustrie	8 151	8 274	8 430	8 174	6 809	7 973	7 630	65 106	62 208
59	Musikinstrumenten-, Spiel-, Schachwaren- und Sportgeräte-Industrie	84 683	81 641	94 962	73 844	65 946	83 006	87 937	590 738	575 367
3910	davon: Klavier-, Harmonium- und Orgelbau	3 715	2 889	3 181	3 907	3 407	3 539	3 740	26 913	29 664
3920	Kleinmusikinstrumentenindustrie	16 175*	12 872*	16 424*	7 597	5 493	6 311	5 689*	105 401*	50 955
3930	Spielwarenindustrie	27 448	30 295	36 344	24 459	23 731	33 160	37 918	181 389	190 345
3940	Turn- und Sportgeräte-Industrie	6 399	7 281	7 045	7 493	6 532	7 026	6 696	48 630	53 869
3950	Schmuckwarenindustrie	26 291	24 048	27 429	25 189	22 078	28 077	29 207	191 609	210 979
3960	Melsteindustrie	4 655	4 256	4 539	4 839	4 705	4 893	4 687	36 796	39 555
56	Papier und Pappe verarbeitende Industrie	189 722	184 937	194 835	198 473	169 909	198 248	202 186	1451 889	1530 226
5611	davon: Papeterieindustrie	9 697	9 523	9 655	12 138	8 908	7 888	7 908	85 108	77 604
5620	Herstellung von Schreibwaren und Bürobedarf aus Papier und Pappe (einschl. Buchbinderei)	31 537	25 139	27 980	30 869	25 888	29 162	31 989	224 748	246 731
5630	Herstellung von Spezialpapieren und Verpackungsmitteln aus Papier und Pappe	111 434*	115 070*	119 856*	115 243	100 698	121 791	122 603	860 027*	898 823
5690	Sonstige Papier und Pappe verarbeitende Industrie	37 054	35 205	37 344	40 223	34 415	39 407	39 686	282 006	307 068
57	Drucker- und Vertriebligungsindustrie	218 850*	209 165*	211 020*	250 409	225 066	241 911	238 264	1669 638*	1884 495
58	Kunststoffverarbeitende Industrie	97 675*	97 401*	99 742*	132 560	117 879	135 766	132 643	749 207*	1002 281
61	Lederzeugende Industrie	74 838	69 394	77 988	82 711	66 524	82 125	89 371	555 899	649 608
62	Lederverarbeitende und Schuhindustrie	202 189	146 953	212 421	227 853	165 291	169 852	232 524	1462 670	1668 370
6210	davon: Lederverarbeitende Industrie	57 743	47 026	55 225	59 952	49 893	53 806	60 041	397 253	449 324
6250	Schuhindustrie	144 446	99 927	157 196	167 901	115 398	116 046	172 483	1065 417	1219 046
63	Textilindustrie	1199 031	1145 275	1212 233	1232 516	1011 008	1242 460	1259 587	9053 693	9816 628
64	Bekleidungsindustrie	453 870	384 401	437 844	523 532	379 210	408 194	454 605	3325 311	3743 070
6411	davon: Herren- und Knabenoberbekleidungsindustrie	138 266	111 154	131 790	154 969	104 191	106 632	134 955	1012 244	1102 421
6412	Damen-, Mädchen- und Kinderoberbekleidungsindustrie	110 254	78 882	115 721	147 012	92 240	91 533	124 105	834 154	967 299
6420	Wäsche-Industrie (einschl. Herstellung von Hand-, Bett- und Tischwäsche)	70 511	65 227	55 260	77 313	65 385	78 622	62 046	500 768	582 201
6490	Sonstige Bekleidungsindustrie	134 839	129 138	135 073	144 238	117 394	131 407	133 499	978 745	1091 149
	Wäschereien, Kleiderfärbereien und chemische Reinigungsanstalten 1)	20 310	20 161	20 498	162 145	.
	Nahrungs- und Genussmittelindustrien	2330 573	2395 821	2461 279	2477 968	2448 144	2683 018	2603 375	18048 632	19461 121
68	Ernährungsindustrie	1947 355	1998 240	2048 325	2064 807	2057 854	2247 145	2186 747	15056 830	16272 686
6811	davon: Mühlenindustrie	192 208	197 907	208 255	194 054	180 371	203 218	202 274	1537 546	1498 690
6813	Nährmittelindustrie	66 451	68 764	63 608	74 632	73 966	78 372	67 287	536 597	560 736
6815	Stärke- und Kartoffeltrocknungsindustrie	18 991	18 373	18 448	21 962	19 082	21 163	20 370	151 092	161 408
6817	Bäckwarenindustrie	47 096	47 006	48 520	52 989	50 279	50 902	52 937	375 492	400 596
6821	Zuckerindustrie	133 605	167 880	154 206	119 066	131 509	174 272	138 889	1027 789	1025 266
6824	Obst- und Gemüse verarbeitende Industrie	60 771	56 169	67 720	51 486	49 824	74 620	85 628	428 784	470 798
6827	Süßwarenindustrie	159 224	130 885	149 120	165 555	138 022	130 849	155 672	1132 912	1213 546
6831	Molkereien und Käseereien	342 623	378 165	369 491	327 490	337 369	337 252	327 696	2771 362	2966 538
6835	Dauermilch-, Schmelzkäse- und Käsewerke	98 564	81 598	99 812	91 330	88 404	93 238	102 131	732 124	796 475
6841	Ölmühlenindustrie	106 045	97 388	103 177	102 317	98 520	104 167	108 904	800 181	832 461
6847	Margarine-Industrie	2 792	2 030	2 741	2 380	2 645	3 073	3 079	20 830	21 976
6851	Fleischverarbeitende Industrie	123 136	119 882	130 730	136 315	126 968	138 997	141 289	940 524	1035 691
6855	Fischverarbeitende Industrie	30 691	20 902	32 755	23 816	18 881	20 917	29 289	211 613	204 514
6861	Kaffeemittelindustrie	8 034	7 452	8 396	8 834	7 409	8 387	7 652	64 954	64 891
6865	Kaffee und Tee verarbeitende Industrie	103 464	102 349	104 604	117 015	113 460	123 248	119 170	786 323	924 247
6871	Brauereien	224 561	274 646	262 660	260 698	308 934	330 101	303 539	1796 012	2120 957
6872	Mälzereien	18 223	21 955	21 169	21 661	20 709	28 283	23 806	152 007	170 057
6873	Alkoholbrennereien und Spiritusreinigungsanstalten	10 916	9 019	9 697	13 640	13 691	13 651	13 612	85 516	108 052
6875	Spiritusindustrie	69 960	53 518	57 801	64 803	56 354	53 142	64 008	466 913	496 340
6877	Weinverarbeitende Industrie	17 594	14 155	15 898	14 927	15 299	16 655	16 127	124 317	143 411
6879	Mineralbrunnen-, Mineralwasser- und Limonadenindustrie	28 494	42 811	33 926	39 076	54 794	70 129	45 853	241 379	331 594
6881	Essig-, Senf-, Essensen- und Gewürzindustrie	17 861	19 122	20 100	19 480	20 206	25 443	25 398	138 883	161 321
6885	Eisgewinnung	1 086	1 113	1 656	1 116	1 556	2 214	1 963	8 698	10 073
6891	Futtermittelindustrie	64 965	64 551	63 855	66 979	58 784	65 114	58 132	524 982	553 048
69	Tabakverarbeitende Industrie	383 218	397 581	412 954	413 161	390 290	435 873	416 628	2991 802	3188 435
6911	davon: Zigaretten-, Rauch-, Kau- und Schnupftabak-Industrie	.	.	.	356 124	338 658	379 430	359 723	.	2761 375
6941	Zigarrenindustrie	.	.	.	57 037	51 632	56 443	56 905	.	427 060
	Industrie insgesamt	15470 512	15536 097	15868 374	16804 548	15249 538	16980 787	16781 291	119717 550	129266 575
	Arbeitstage	25,5	26	26,9	25	22,2	27	26,9	202,8	201,1

* Vgl. Vorbemerkung Ziffer 4.- 1) Ab Januar 1957 nicht mehr erfasst.

noch: C. Umsatz

3. Umsatz im August 1957 nach beteiligten Industriegruppen und -zweigen
und nach Absatzgebieten (Inland, Ausland) sowie im Umsatz enthaltene Verbrauchsteuern
in 1000 DM

Nr.	Industriegruppe und -zweig	Inlands- umsatz	Auslands- umsatz	Umsatz insgesamt	darunter Verbrauch- steuern	Umsatz ohne Verbrauch- steuern
21	Bergbau	643 227	156 418	799 645	3 581	796 064
2111	Steinkohlenbergbau	433 823	131 462	565 285	-	565 285
2114	Braunkohlen- und Pechkohlenbergbau	66 922	5 050	71 972	-	71 972
2130	Eisenerzbergbau	35 728	956	36 684	-	36 684
2140	Metallergbergbau	7 143	86	7 229	-	7 229
2150	Kali- und Steinsalzbergbau, Salinen	33 827	16 190	50 017	3 580	46 437
2160	Erdöl- und Erdgasgewinnung	56 918	1	56 919	1	56 918
2170	Flußpat-, Schwerspat-, Graphit- u. sonstiger Bergbau	3 071	1 219	4 290	-	4 290
2180	Torfindustrie	5 795	1 454	7 249	-	7 249
	Grundstoff- und Produktionsgüterindustrie	4 473 037	747 643	5 220 680	45 310	5 175 370
25	Industrie der Steine und Erden	495 907	25 649	521 556	-	521 556
2511	davon: Natursteinindustrie	57 943	1 615	59 558	-	59 558
2521	Sand- und Kiesindustrie	26 791	1 095	27 886	-	27 886
2527	Gewinnung und Aufbereitung von Schiefer, Rohton, Kaolin und sonstigen Mineralien	13 369	1 689	15 058	-	15 058
2531	Zementindustrie	101 632	7 497	109 129	-	109 129
2532	Kalkindustrie	37 624	1 749	39 373	-	39 373
2533	Gips- und Kreide-Industrie	5 147	534	5 681	-	5 681
2541	Ziegelindustrie	76 138	161	76 299	-	76 299
2542	Grobsteinsaugindustrie	8 399	397	8 796	-	8 796
2543	Feuerfeste Industrie	31 063	9 004	40 067	-	40 067
2550	Betonsteinindustrie	65 346	186	65 532	-	65 532
2561	Kalksandsteinindustrie	14 902	-	14 902	-	14 902
2562	Bims- und Bimssteinindustrie	22 011	191	22 202	-	22 202
2564	Isolier- und Leichtbauplattenindustrie	8 408	185	8 593	-	8 593
2565	Asbestsementwarenindustrie	11 235	490	11 725	-	11 725
2590	Sonstige Industrien der Steine und Erden	15 899	856	16 755	-	16 755
27	Eisenschaffende Industrie	1 020 292	235 003	1 255 295	-	1 255 295
2710	davon: Hochofen-, Stahl- und Warmwalzwerke	960 967	221 465	1 182 432	-	1 182 432
2740	Schmiede-, Press- und Hammerwerke	59 325	13 538	72 863	-	72 863
2910	Eisen-, Stahl- und Temperierereien	229 281	24 209	253 490	-	253 490
3010	Zielerien und Kaltwalzwerke	238 948	47 184	286 132	-	286 132
28	HK-Metallindustrie	255 464	50 025	305 489	-	305 489
2810	davon: Metallhütten und Umschmelzwerke	133 530	22 073	155 603	-	155 603
2850	Metallhalbzeugwerke	121 934	27 952	149 886	-	149 886
2950	Metallgießereien	42 324	1 709	44 033	-	44 033
22	Mineralölverarbeitung und Kohlenwertstoffindustrie	413 102	15 845	428 947	41 622	387 325
2210	davon: Mineralölverarbeitung	341 789	13 086	354 875	41 419	313 456
2230	Braunkohlen- und Torfesterdestillation, Glaslieferveredelung und -verarbeitung	2 119	55	2 174	71	2 103
2250	Kohlensinterstoffindustrie	69 194	2 404	71 598	132	71 466
40	Chemische Industrie	1 138 579	300 488	1 439 067	3 688	1 435 379
4010	davon: Chemische Industrie (ohne Chemiefaserind.)	1 059 075	272 616	1 331 691	3 688	1 328 003
4090	Chemiefaserindustrie	79 504	27 872	107 376	-	107 376
53	Sägewerke und holzverarbeitende Industrie	198 106	9 604	207 710	-	207 710
5310	davon: Säge- und Hobelwerke, Holspanprägnieranstalten, Furnierwerke	156 352	4 546	160 898	-	160 898
5360	Sperrholzwerke, Holzfasern- und Holzspanplattenwerke	41 754	5 058	46 812	-	46 812
55	Holzschliff, Zellst., Papier u. Pappe ersetzende Ind.	248 147	15 586	263 733	-	263 733
59	Kautschuk und Asbest verarbeitende Industrie	192 887	22 641	215 528	-	215 528
5910	davon: Kautschukverarbeitende Industrie	179 110	21 297	200 407	-	200 407
5960	Asbestverarbeitende Industrie	13 777	1 344	15 121	-	15 121
	Investitionsgüterindustrien	3 587 677	1 326 580	4 914 257	1 045	4 913 212
31	Stahlbau (einschl. Leichtmetallbau)	290 627	36 757	327 384	-	327 384
3110	davon: Stahlhoch-, Stahlbrücken- und Stahlwasserbau (einschl. Leichtmetallbau)	103 218	12 745	115 963	-	115 963
3120	Werkzeugbau	9 226	783	10 009	-	10 009
3130	Waggonbau	36 697	3 663	40 360	-	40 360
3140	Feld- und Industriebahnbau	6 456	2 993	9 449	-	9 449
3150	Dampfkessel-, Behälter- und Rohrleitungsbau	90 129	15 572	105 701	-	105 701
3160	Montage und Reparatur von Wärme-, Lüftungs- und gesundheitstechnischen Anlagen	44 901	1 001	45 902	-	45 902
32	Maschinenbau	1 013 298	466 002	1 479 300	-	1 479 300
33	Fahrzeugbau	499 659	250 510	750 169	-	750 169
3311	davon: Kraftwagenindustrie (einschl. Herstellung von Motoren und Straßenzugmaschinen)	289 685	207 912	497 597	-	497 597
3317	Krafttradindustrie (einschl. Herstellung von Motoren und Mopeds)	21 306	14 898	36 204	-	36 204
3330	Herst. von Kraftfahrzeugteilen und -zubehör	117 278	20 614	137 892	-	137 892
3341	H.v. Aufbauten (s. B. Karosserien) u. Anhängern	37 836	3 742	41 578	-	41 578
3347	Gespannfahrzeugaufbau	4 953	337	5 290	-	5 290
3350	Fahrrad- und Kinderwagenindustrie	9 532	2 585	12 117	-	12 117
3390	Kfz.- und Fahrrad-Reparaturwerkstätten	19 069	422	19 491	-	19 491
34	Schiffbau	78 494	174 109	252 603	-	252 603
35	Luftfahrzeugbau	2 056	104	2 160	-	2 160
36	Elektrotechnische Industrie	863 697	208 282	1 071 979	1 045	1 070 934
37	Feinmechanische und optische sowie Uhrenindustrie	104 882	64 882	169 764	-	169 764
3710	davon: Optische Industrie	12 833	10 004	22 837	-	22 837
3720	Foto-, projektions- u. kinotechn. Industrie	28 911	23 062	51 973	-	51 973
3750	Feinmechanische Industrie	28 922	10 521	39 443	-	39 443
3760	Medizinmechanische und orthopädiemech. Ind.	6 637	3 719	10 356	-	10 356
3770	Uhrenindustrie	27 579	17 576	45 155	-	45 155
3020	Stahlverformung	218 954	27 693	246 647	-	246 647
38	Eisen-, Blech- und Metallwarenindustrie	516 010	98 241	614 251	-	614 251
3830	davon: HeiB- und Kochgeräte-Industrie	58 414	4 850	63 264	-	63 264
3841	Blechwarenindustrie	145 971	23 994	169 965	-	169 965
3847	Feinblechpackungsindustrie	67 167	557	67 724	-	67 724
3850	Schloß- und Beschlagindustrie	44 644	8 092	52 736	-	52 736
3860	Fahrrad- und Kfz.-Teile-Industrie	43 075	7 964	51 039	-	51 039
3870	Schneidwaren- und Besteckindustrie	21 649	8 018	29 667	-	29 667
3881	Metallwarenindustrie	69 465	21 272	90 737	-	90 737
3887	Metallkürwarenindustrie	31 377	8 346	39 723	-	39 723
3891	Werkzeugindustrie	29 391	13 451	42 842	-	42 842
3895	Sportwaffenindustrie	4 857	1 697	6 554	-	6 554

noch: C. Umsatz

noch: 3. Umsatz im August 1957 nach beteiligten Industriegruppen und -zweigen
und nach Absatzgebieten (Inland, Ausland) sowie im Umsatz enthaltene Verbrauchsteuern
in 1000 DM

Nr.	Industriegruppe und -zweig	Inlands- umsatz	Auslands- umsatz	Umsatz insgesamt	darunter Verbrauch- steuern	Umsatz ohne Verbrauch- steuern
	Verbrauchsgüterindustrie	3 007 787	235 547	3 243 334	555	3 242 779
51	Feinkeramische Industrie	79 461	19 989	99 450	-	99 450
5110	davon: Porzellanindustrie	18 463	9 475	27 938	-	27 938
5130	Steingut- und Feinstzeugindustrie	4 985	2 478	7 463	-	7 463
5140	Ton- und Töpferwarenindustrie	1 916	161	2 077	-	2 077
5150	Sanitärkeramische Industrie	7 640	1 138	8 778	-	8 778
5160	Herstellung von technischer und chemisch- technischer Keramik	9 855	1 856	11 691	-	11 691
5170	Baukeramische Industrie	18 261	1 652	19 913	-	19 913
5190	Schleifmittelindustrie	18 361	3 229	21 590	-	21 590
52	Glasindustrie	99 664	19 418	119 082	-	119 082
5210	davon: Flachglaserzeugende Industrie	21 991	5 379	27 370	-	27 370
5220	Hohlglaserzeugende Industrie	48 033	7 915	55 948	-	55 948
5290	Glasverarbeitende und glasveredelnde Industrie	29 640	6 124	35 764	-	35 764
54	Holzverarbeitende Industrie	316 612	11 073	327 685	-	327 685
5410	davon: Holzbauten- und Holzbauteile-Industrie	36 583	480	37 063	-	37 063
5420	Holzstuhl- und Pelstermöbelindustrie	206 870	3 859	210 729	-	210 729
5430	Holzverpackungsmittelindustrie	15 526	378	15 904	-	15 904
5440	Sonstige Holzwarenindustrie	34 189	3 254	37 443	-	37 443
5460	Korb-, Korb- und Flechtwaren- Industrie	5 271	681	5 952	-	5 952
5470	Pinzel-, Besen- und Bürstenindustrie	11 001	1 963	12 964	-	12 964
5480	Kork-, Schnitzstoff- und Formstoffindustrie	7 172	458	7 630	-	7 630
39	Musikinstrumenten-, Spiel-, Schachwaren- und Sportgeräte-Industrie	54 530	33 407	87 937	-	87 937
3910	davon: Klavier-, Harmonium- und Orgelbau	2 094	1 646	3 740	-	3 740
3920	Kleinmusikinstrumentenindustrie	2 904	2 785	5 689	-	5 689
3930	Spielwarenindustrie	24 449	13 469	37 918	-	37 918
3940	Turn- und Sportgeräte-Industrie	4 847	1 849	6 696	-	6 696
3950	Schachwarenindustrie	18 454	10 753	29 207	-	29 207
3960	Edelsteinindustrie	1 782	2 905	4 687	-	4 687
56	Papier und Pappe verarbeitende Industrie	195 963	6 223	202 186	412	201 774
5611	davon: Tapetenindustrie	7 535	373	7 908	-	7 908
5620	Herstellung von Schreibwaren und Büro- bedarf aus Papier und Pappe (einschl. Buchbinderei)	30 788	1 201	31 989	-	31 989
5630	Herstellung von Spezialpapieren und Ver- packungsmitteln aus Papier und Pappe	120 763	1 840	122 603	-	122 603
5690	Sonstige Papier und Pappe verarbeitende Industrie	36 877	2 809	39 686	412	39 274
57	Druckerei- und Vervielfältigungsindustrie	235 098	3 166	238 264	143	238 121
58	Kunststoffverarbeitende Industrie	114 839	17 804	132 643	-	132 643
61	Ledererzeugende Industrie	80 335	9 036	89 371	-	89 371
62	Lederverarbeitende und Schuhindustrie	220 641	11 883	232 524	-	232 524
6210	davon: Ledererzeugende Industrie	51 705	8 336	60 041	-	60 041
6250	Schuhindustrie	168 936	3 547	172 483	-	172 483
63	Textilindustrie	1 166 658	92 929	1 259 587	-	1 259 587
64	Bekleidungsindustrie	443 986	10 619	454 605	-	454 605
6411	davon: Herren- und Knabenoberbekleidungs- industrie	132 011	2 944	134 955	-	134 955
6412	Damen-, Mädchen- und Kinderoberbekleidungs- industrie	121 927	2 178	124 105	-	124 105
6420	Wäsche-Industrie (einschl. Herstellung von Haus-, Bett- und Tischwäsche)	61 462	584	62 046	-	62 046
6490	Sonstige Bekleidungsindustrie	128 586	4 913	133 499	-	133 499
	Wäschereien, Kleiderfärbereien und chemische Reinigungsanstalten 1)					
	Nahrungs- und Genussmittelindustrien	2 565 074	38 301	2 603 375	352 921	2 250 454
68	Ernährungsindustrie	2 148 959	37 788	2 186 747	118 436	2 068 311
6811	davon: Mühlenindustrie	187 840	14 434	202 274	-	202 274
6813	Mittelmittelindustrie	66 855	432	67 287	-	67 287
6815	Stärke- und Kartoffeltrocknungsindustrie	19 206	1 164	20 370	319	20 051
6817	Bäckwarenindustrie	52 828	109	52 937	-	52 937
6821	Zuckerindustrie	138 851	38	138 889	15 066	123 823
6824	Obst- und Gemüse verarbeitende Industrie	85 285	343	85 628	28	85 600
6827	Süßwarenindustrie	154 188	1 484	155 672	11	155 661
6831	Molkereien und Käseereien	327 689	7	327 696	-	327 696
6835	Dauermilch-, Schmelzkäse- und Kaseinwerke	70 651	1 391	72 042	-	72 042
6841	Ölmühlenindustrie	97 733	4 398	102 131	-	102 131
6844	Margarine-Industrie	108 879	25	108 904	-	108 904
6847	Talg-, Schmelzen- und Schmalzsiedereien	2 797	282	3 079	-	3 079
6851	Fleischverarbeitende Industrie	137 295	3 994	141 289	-	141 289
6855	Fischverarbeitende Industrie	27 630	1 659	29 289	-	29 289
6861	Kaffeemittelindustrie	7 536	116	7 652	20	7 632
6865	Kaffee und Tee verarbeitende Industrie	119 001	169	119 170	27 090	92 080
6871	Brauereien	298 012	5 527	303 539	50 279	253 260
6872	Mälzereien	23 601	205	23 806	-	23 806
6873	Alkoholbrennereien und Spiritusreinigungs- anstalten	13 484	128	13 612	361	13 251
6875	Spirituosenindustrie	63 544	464	64 008	24 281	39 727
6877	Weinverarbeitende Industrie	15 874	253	16 127	2 029	14 098
6879	Mineralbrunnen-, Mineralwasser- und Limnadenindustrie	45 390	463	45 853	-	45 853
6881	Essig-, Senf-, Essensen- und Gewürzindustrie	24 933	465	25 398	952	24 446
6885	Füßgewinnung	1 963	-	1 963	-	1 963
6891	Futtermittelindustrie	57 894	238	58 132	-	58 132
69	Tabakverarbeitende Industrie	416 115	513	416 628	234 485	182 143
6911	davon: Zigaretten-, Rauch-, Kau- und Schnupftabak- Industrie	359 235	488	359 723	222 249	137 474
6941	Zigarrenindustrie	56 880	25	56 905	12 236	44 669
	Industrie insgesamt	14 276 802	2 504 489	16 781 291	403 412	16 377 879

1) Ab Januar 1957 nicht mehr erfasst.

4. Umsatz im August 1957 nach beteiligten Industriegruppen und -zweigen und nach Ländern
in 1000 DM

Er.	Industriegruppe und -zweig	Schlesw.-Holstein	Hamburg	Niedersachsen	Brenen	Wortrh.-Westf.	Hessen	Rheinl.-Pfalz	Baden-Württbg.	Bayern	Bundesgebiet (ohne Saarland und Berlin)	Berlin (West)
21 Bergbau												
2111	Steinkohlenbergbau	a)	a)	2 011	a)	560 542	a)	902	a)	565 285	-	-
2114	Bräunkohlen- und Pechkohlenbergbau	-	-	a)	-	48 167	2 857	-	-	8 876	71 972	a)
2130	Eisenerzbergbau	-	-	18 776	-	9 010	2 021	a)	a)	586	36 684	-
2140	Metallergbergbau	-	-	a)	-	6 268	-	454	-	a)	7 229	-
2150	Kali- und Steinsalzbergbau, Salinen	-	-	28 806	-	a)	12 504	a)	4 796	1 206	50 017	-
2160	Erdöl- und Erdgasgewinnung	142	a)	53 028	-	a)	a)	997	183	a)	56 919	-
2170	Fluspat-, Schwerepat-, Graphit- u. sonstiger Bergbau	-	-	a)	-	a)	253	a)	663	1 541	4 290	-
2180	Torfindustrie	a)	-	6 473	-	a)	-	-	a)	203	7 249	-
Grundstoff- und Produktionsgüterindustrie												
25	Industrie der Steine und Erden	22 281	6 716	62 124	6 022	158 954	46 634	58 065	72 628	88 132	521 556	10 217
2511	davon: Natursteinindustrie	a)	a)	5 450	-	9 629	9 655	7 241	9 099	16 801	59 558	a)
2521	Sand- und Kiesindustrie	1 222	a)	3 224	795	8 382	1 508	a)	5 123	6 014	27 886	486
2527	Gewinnung und Aufbereitung von Schiefer, Tonen, Kaolin und sonstigen Mineralien	-	282	2 522	-	1 963	1 680	4 759	191	3 661	15 058	-
2531	Zementindustrie	8 573	-	12 192	a)	35 430	a)	7 159	19 500	13 409	109 129	-
2532	Kalkindustrie	1 242	-	3 109	-	24 034	2 244	2 300	2 907	3 537	39 373	-
2533	Gips- und Kreide-Industrie	146	-	-	-	269	365	a)	1 686	892	5 681	a)
2541	Ziegelindustrie	2 524	290	13 561	422	21 156	5 861	3 108	10 703	18 674	76 299	a)
2542	Grobsteinzeugindustrie	-	-	-	-	5 011	a)	435	1 906	a)	8 796	-
2543	Feuerfeste Industrie	a)	-	643	-	17 236	4 888	12 698	a)	3 560	40 067	-
2550	Betonsteinindustrie	2 858	3 618	6 368	872	17 887	7 050	2 489	11 392	12 998	65 532	a)
2561	Kalksandsteinindustrie	2 973	870	4 440	a)	4 930	a)	538	a)	756	14 902	-
2562	Bims- und Bimssteinindustrie	a)	a)	628	a)	2 006	485	13 553	3 471	1 928	22 202	-
2564	Isolier- und Leichtbauplattenindustrie	98	405	1 021	-	712	572	307	1 106	4 374	8 593	a)
2565	Asbestwareindustrie	a)	-	a)	a)	-	-	-	4 526	a)	11 725	a)
2590	Sonstige Industrien der Steine und Erden	88	873	3 657	a)	462	1 816	312	648	16 755	1 286	
27	Eisenschaffende Industrie	a)	-	103 231	-	1065 662	14 594	36 200	2 981	a)	1255 295	a)
2710	davon: Hochofen-, Stahl- und Warmwalzwerke	-	-	a)	-	1005 817	a)	36 200	1 826	a)	1182 432	a)
2740	Schmiede-, Press- und Hammerwerke	-	-	a)	-	59 845	a)	-	1 155	-	72 863	a)
2910	Eisen-, Stahl- und Tempergießereien	3 001	1 636	16 397	840	142 660	35 496	13 517	27 523	12 420	253 490	a)
3010	Ziehereien und Kaltwalzwerke	a)	742	5 765	-	213 362	6 853	35 847	17 409	4 310	286 132	454
28	HE-Metallindustrie	1 462	35 854	29 951	-	131 084	35 096	2 969	30 704	30 769	305 489	7 626
2810	Metallhütten und Umschmelzwerke	a)	a)	13 004	-	54 534	21 149	2 969	13 974	14 252	155 603	3 327
2850	Metallhalbzeugwerke	a)	a)	16 947	-	76 550	13 947	-	24 330	16 517	149 886	4 299
2950	Metallgießereien	972	1 459	3 432	104	17 348	2 168	662	12 078	5 810	44 033	2 985
22	Mineralölverarbeitung und Kohlenwertstoffindustrie	22 304	140 214	56 539	24 099	169 527	1 088	2 557	8 339	3 980	428 647	1 100
2210	davon: Mineralölverarbeitung	a)	138 927	53 628	a)	109 261	294	a)	3 620	2 852	354 875	a)
2230	Braunkohlen- und Torfverdestillation, Ölschiefervereschlung und -verarbeitung	-	a)	1 423	-	-	a)	a)	-	-	2 174	-
2250	Kohlenwertstoffindustrie	-	a)	1 488	a)	60 266	a)	a)	4 719	1 128	71 598	a)
40	Chemische Industrie	16 024	57 598	65 132	4 146	631 369	198 444	211 513	125 836	129 005	1439 067	24 719
4010	davon: Chemische Industrie (ohne Chemiefaserind.)	a)	a)	65 132	4 146	574 788	a)	211 513	115 874	102 130	1331 691	a)
4090	Chemiefaserindustrie	a)	a)	-	-	56 581	a)	-	9 962	26 875	107 376	a)
53	Stäbwerke und holzbearbeitende Industrie	7 807	a)	23 577	a)	40 187	16 300	16 238	41 715	54 135	207 710	228
5310	davon: Säge- und Hebelwerke, Holzsprüngeranstalten, Furnierwerke	a)	a)	13 975	a)	26 695	13 386	10 787	36 623	44 781	160 898	228
5360	Sperrholzwerke, Holzfasern- und Holzspanplattenwerke	a)	a)	9 602	-	13 492	2 914	5 092	9 354	46 812	-	-
55	Holzschnitt-, Zellst., Papier u. Papp-erzeugende Ind.	a)	a)	23 655	-	77 682	12 267	15 972	66 570	56 516	263 733	-
59	Kautschuk und Asbest verarbeitende Industrie	3 238	27 314	65 258	180	28 759	48 032	7 926	19 454	15 367	215 528	1 766
5910	davon: Kautschukverarbeitende Industrie	a)	a)	60 241	a)	27 084	47 187	a)	16 858	14 267	200 407	1 791
5960	Asbestverarbeitende Industrie	a)	a)	5 017	a)	1 675	845	a)	2 596	1 100	15 121	375
Investitionsgüterindustrie												
31	Stahlbau (einschl. Leichtmetallbau)	5 082	15 217	29 895	4 345	187 988	22 526	9 376	31 592	21 363	327 384	25 003
3110	davon: Stahlhoch-, Stahlbrücken- und Stahlwasserbau (einschl. Leichtmetallbau)	2 457	4 492	8 748	1 106	63 029	10 327	5 385	14 095	6 324	115 963	8 251
3120	Weichenbau	-	-	2 165	-	6 422	-	a)	a)	-	10 009	586
3130	Wagonbau	132	a)	9 705	a)	19 061	2 589	866	1 988	4 029	40 360	4 169
3140	Feld- und Industriebahnbau	-	-	a)	-	9 154	-	-	a)	a)	9 449	-
3150	Dampfkesel-, Behälter- und Rohrleitungsbau	681	-	a)	a)	76 678	5 161	a)	6 394	3 420	105 701	5 928
3160	Montage und Reparatur von Wärme-, Lüftungs- und gesundheitstechnischen Anlagen	1 812	4 680	4 317	728	13 644	3 839	1 190	8 184	7 508	45 902	6 069
32	Maschinenbau	34 040	43 604	102 206	11 491	556 605	135 349	55 778	335 178	205 049	1479 300	48 765
33	Fahrgewebau	1 707	8 549	203 685	42 559	81 593	72 188	4 279	231 289	104 320	750 169	5 917
3311	davon: Kraftwagenindustrie (einschl. Herstellung von Motoren und Straßensugmaschinen)	a)	a)	170 342	37 895	30 090	50 944	a)	151 360	51 875	497 597	a)
3317	Krafttraktorindustrie (einschl. Herstellung von Motoren und Mopeds)	a)	-	-	-	2 842	1 422	-	10 429	20 463	36 204	a)
3330	Herst. von Kraftfahrzeigteilen und -zubehör	584	a)	19 175	a)	27 657	15 101	1 207	51 987	17 679	137 892	2 996
3341	H.v. Aufbauten (s.B. Karosserien) u. Anhängern	504	980	8 615	433	12 615	596	758	12 129	4 948	41 578	1 066
3347	Gespannfahrgewebau	-	-	-	-	1 341	530	a)	631	1 364	5 290	-
3350	Fahrrad- und Kinderwagenindustrie	273	1 583	1 773	-	4 916	1 326	-	555	3 447	12 117	a)
3390	Kfs.- und Fahrrad-Reparaturwerkstätten	64 277	53 487	26 722	82 645	15 864	1 284	3 064	3 564	1 696	252 603	576
34	Schiffbau	-	-	-	-	-	-	-	73	1 533	2 160	-
35	Luftfahrzeugbau	-	-	-	-	-	-	-	-	-	-	-
36	Elektrotechnische Industrie 1)	11 384	69 575	86 844	21 911	317 389	108 458	10 934	239 930	205 554	1071 979	166 546
37	Feinmechanische und optische sowie Uhrenindustrie	5 626	3 546	14 280	86	10 449	21 574	2 814	85 227	26 162	169 764	8 779
3710	davon: Optische Industrie	a)	a)	1 782	-	675	5 828	127	9 082	4 361	22 837	1 469
3720	Foto-, projektions- u. kinotechn. Industrie	1 023	796	7 727	-	3 192	8 532	1 939	14 599	14 165	51 973	2 603
3750	Feinmechanische Industrie	2 523	2 054	4 262	86	4 765	6 305	713	15 029	3 706	39 443	3 128
3760	Medizinmechanische und orthopädiemech. Ind.	a)	a)	a)	-	1 744	a)	a)	4 690	715	10 356	1 435
3770	Uhrenindustrie	-	-	-	-	73	-	-	41 827	3 215	45 155	1 144
3020	Stahlverformung	504	1 926	8 253	24	177 086	8 096	2 615	34 736	13 407	246 647	2 997
38	Eisen-, Blech- und Metallwarenindustrie	10 034	15 804	48 574	3 734	294 424	54 966	25 559	108 853	52 303	614 251	13 327
3830	davon: Blech- und Koehgeräte-Industrie	1 303	1 137	6 424	-	22 294	16 761	2 662	10 357	2 326	63 264	329
3841	Blechwarenindustrie	2 262	3 895	7 932	470	95 924	14 182	9 326	24 771	11 203	169 965	5 270
3847	Feinblechspekungsindustrie	5 389	6 944	28 462	a)	a)	a)	8 751	6 929	2 379	67 724	321
3850	Schloß- und Beschlagindustrie	111	-	723	a)	39 306	a)	450	8 382	775	52 736	702
3860	Fahrrad- und Kfs.-Teile-Industrie	91	-	1 115	a)	24 676	7 329	529	9 854	7 356	51 039	319
3870	Schneidwaren- und Besteckindustrie	146	-	-	1 859	20 246	256	a)	6 200	a)	29 667	a)
3881	Metallwarenindustrie	166	2 591	2 885	a)	25 937	8 313	a)	30 168	17 534	90 737	a)
3887	Metallkurwarenindustrie	195	a)	a)	-	27 685	1 990	201	4 285	4 849	39 723	1 162
3891	Werkzeugindustrie	a)	1 074	227	a)	31 439	1 965	897	5 302	1 918	42 842	97
3895	Sportwaffenindustrie	a)	-	a)	a)	-	-	-	2 605	-	6 554	a)

1) Für 12 Großunternehmen werden die Fakturwerte am Sitz der fakturierenden "technischen Büros" (in einigen Fällen der Hauptverwaltung) erfasst. Die regional gegliederten Umsätze beziehen sich daher nicht auf die Produktion in dem betreffenden Land.- Anmerkung a) siehe Seite 23.

noch: C. Umsatz

noch: 4. Umsatz im August 1957 nach beteiligten Industriegruppen und -zweigen und nach Ländern
in 1000 DM

Nr.	Industriegruppe und -zweig	Schlew.- Holstein	Hamburg	Nieder- sachsen	Bremen	Nordrh.- Westf.	Hessen	Rheinl.- Pfalz	Baden- Württbg.	Bayern	Bundes- gebiet (ohne Saarland und Berlin)	Berlin (West)
Verbrechungsindustrie												
51	Feinkeramische Industrie	4 503	a)	7 141	a)	20 065	7 379	10 936	5 116	39 571	99 450	734
5110	davon: Porzellanindustrie	-	-	a)	-	a)	480	942	557	25 172	27 938	-
5130	Steingut- und Feinsteinzeugindustrie	a)	-	732	-	273	669	3 337	a)	1 584	7 463	-
5140	Ton- und Töpferwarenindustrie	54	a)	67	-	a)	a)	1 026	436	109	2 077	-
5150	Sanitärkeramische Industrie	a)	-	-	-	5 020	a)	a)	a)	527	8 778	-
5160	Herstellung von technischer und chemisch- technischer Keramik	-	-	a)	-	1 727	271	a)	326	8 266	11 691	a)
5170	Baukeramische Industrie	3 291	-	1 981	a)	3 821	a)	3 608	965	3 352	19 913	a)
5190	Schleifmittelindustrie	-	a)	3 722	-	8 728	4 428	607	738	721	21 590	a)
52	Glasindustrie	974	925	9 857	-	61 685	5 598	7 863	10 164	22 016	119 082	1 492
5210	davon: Flachglaserzeugende Industrie	-	-	a)	-	20 036	a)	a)	a)	3 049	27 370	-
5220	Hohlglaserzeugende Industrie	580	a)	a)	-	24 921	a)	5 254	a)	11 395	55 948	827
5290	Glasverarbeitende und glasveredelnde Industrie	394	-	1 252	-	16 728	2 510	a)	5 728	7 572	35 764	665
54	Holzverarbeitende Industrie	5 637	4 155	39 100	2 364	98 322	24 297	17 948	73 746	62 116	327 685	5 154
5410	davon: Holzbauten- und Holzbauteile-Industrie	1 313	1 539	2 706	50	8 921	3 189	3 028	8 571	7 746	37 063	1 132
5420	Holzmöbel- und Polstermöbelindustrie	2 389	1 010	25 666	1 103	77 908	13 975	10 945	44 546	33 187	210 729	2 804
5430	Holzverpackungsmittelindustrie	282	a)	2 080	591	a)	1 478	603	3 813	3 943	15 904	432
5440	Sonstige Holzwarenindustrie	575	285	5 645	248	6 457	3 136	1 470	11 307	8 320	37 443	641
5460	Korb-, Korb- und Flechtwaren- Industrie	144	596	283	a)	430	a)	207	133	3 745	5 952	a)
5470	Pinself-, Besen- und Bürstenindustrie	874	a)	1 692	a)	1 425	1 839	497	3 700	2 652	12 964	a)
5480	Korb-, Schnitstoff- und Formstoffindustrie	60	224	1 028	-	a)	a)	1 198	1 676	2 518	7 630	51
39	Musikinstrumenten-, Spiel-, Schmuckwaren- und Sportgeräte-Industrie	a)	872	1 433	a)	5 260	3 245	6 669	41 050	29 247	87 937	2 115
3910	davon: Klavier-, Harmonium- und Orgelbau	a)	a)	-	-	429	-	-	1 400	a)	3 740	a)
3920	Kleinsachinstrumentenindustrie	a)	a)	-	-	-	-	-	a)	1 730	5 689	a)
3930	Spielwarenindustrie	a)	a)	-	-	836	-	-	a)	1 730	5 689	a)
3940	Turn- und Sportgeräte-Industrie	a)	a)	370	a)	2 860	640	469	10 693	22 747	37 918	986
3950	Schmuckwarenindustrie	a)	a)	-	-	1 451	246	145	1 729	2 730	6 696	a)
3960	Edelsteinindustrie	a)	a)	-	-	-	400	3 159	23 735	1 475	29 207	a)
56	Papier und Pappe verarbeitende Industrie	8 256	9 309	22 641	204	66 806	11 532	11 559	42 837	29 042	202 186	8 235
5611	davon: Tapetenindustrie	-	a)	3 086	-	2 695	a)	-	938	-	7 908	-
5620	Herstellung von Schreibwaren und Büro- bedarf aus Papier und Pappe (einschl. Buchbinderei)	673	2 312	2 781	a)	11 116	a)	1 690	7 732	4 767	31 989	2 830
5630	Herstellung von Spezialpapieren und Ver- packungsmitteln aus Papier und Pappe	4 705	5 904	14 854	118	41 237	8 926	6 564	25 799	14 496	122 603	a)
5690	Sonstige Papier und Pappe verarbeitende Industrie	2 878	a)	1 920	a)	11 758	946	3 305	8 368	9 779	39 686	a)
57	Druckerei- und Vertriebsmittelindustrie	8 469	19 856	19 897	3 672	64 750	25 698	8 071	45 737	42 114	238 264	16 280
58	Kunststoffverarbeitende Industrie	782	4 384	16 270	251	37 768	15 028	11 020	24 602	22 538	132 643	3 447
61	Ledererzeugende Industrie	a)	a)	2 827	-	13 109	10 087	8 498	39 131	6 154	89 371	318
62	Lederverarbeitende und Schuhindustrie	2 323	a)	9 963	a)	36 609	34 493	58 075	53 677	37 108	232 524	2 413
6210	davon: Lederverarbeitende Industrie	a)	a)	3 728	-	9 042	18 637	5 234	10 387	12 477	60 041	1 450
6250	Schuhindustrie	a)	a)	6 235	-	27 567	15 856	52 841	43 290	24 631	172 483	963
63	Textilindustrie	18 676	10 133	78 767	8 627	507 942	57 203	25 037	333 613	219 589	1259 587	8 469
64	Bekleidungsindustrie	14 724	10 485	45 114	2 639	154 976	36 533	10 185	73 885	106 604	454 605	85 972
6411	davon: Herren- und Knabenoberbekleidungs- industrie	2 725	2 155	16 260	947	43 783	11 769	1 918	11 991	43 407	134 955	4 658
6412	Damen-, Mädchen- und Kinderoberbekleidungs- industrie	8 139	4 537	8 454	993	45 706	10 605	3 269	14 846	27 556	124 105	73 418
6420	Wäsche-Industrie (einschl. Herstellung von Haus-, Bett- und Tischwäsche)	1 345	474	6 161	237	25 142	3 069	1 485	10 734	13 399	62 046	1 937
6490	Sonstige Bekleidungsindustrie	2 515	3 319	14 239	462	40 345	11 090	3 513	36 314	21 702	133 499	5 959
.	Wäschereien, Kleiderfärbereien und chemische Reinigungsanstalten 2)	-	-	-	-	-	-	-	-	-	-	-
Nahrungs- und Genussmittelindustrie												
68	Ernährungsindustrie	131 439	190 768	307 429	85 520	638 232	120 868	107 871	284 770	319 850	2186 747	79 599
6811	davon: Mühlenindustrie	11 650	a)	22 026	a)	62 636	11 848	16 860	33 195	24 488	202 274	5 597
6813	MHnahrungsmittelindustrie	655	5 040	9 226	706	6 674	4 265	2 168	31 356	6 787	67 287	1 480
6815	Stärke- und Kartoffeltrocknungsindustrie	455	a)	2 608	-	12 995	-	-	a)	2 680	20 370	-
6817	Bäckwarenindustrie	4 422	4 370	5 219	755	23 846	3 653	1 143	5 769	3 760	52 937	5 782
6821	Zuckerindustrie	5 641	-	45 339	-	38 143	7 547	-	-	-	138 889	-
6824	Obst und Gemüse verarbeitende Industrie	11 885	1 742	19 104	434	17 655	5 845	7 140	12 743	9 080	85 628	1 102
6827	SBwarenindustrie	7 346	11 706	18 056	2 768	70 689	8 397	1 208	22 380	13 122	155 672	14 245
6831	Molkereien und Käsereien	25 696	3 321	62 308	2 791	70 149	28 773	16 709	43 899	74 050	327 696	a)
6835	Dauermilch-, Schmelzkäse- und Käseverwerke	7 379	a)	15 928	-	6 982	1 784	1 613	5 428	31 205	12 042	a)
6841	Glühbirnenindustrie	-	39 230	a)	-	-	-	1 000	5 829	a)	102 131	a)
6844	Margarine-Industrie	3 575	29 760	18 018	a)	39 259	-	-	a)	2 106	108 904	a)
6847	Falgschmelzen und Schmalzsiedereien	a)	a)	a)	a)	816	a)	-	288	701	3 079	187
6851	Fleischverarbeitende Industrie	15 028	10 878	23 988	a)	52 423	5 147	a)	8 236	21 468	141 289	12 662
6855	Fischverarbeitende Industrie	6 354	7 396	7 897	6 056	1 225	161	a)	82	19 289	29 289	422
6861	Kaffeemittelindustrie	96	72	265	16	a)	a)	99	3 181	1 327	7 652	a)
6865	Kaffee und Tee verarbeitende Industrie	14 491	36 916	8 095	39 064	17 260	580	50	1 587	1 327	119 170	a)
6871	Brauereien	3 718	10 863	17 260	9 753	89 181	19 829	22 449	48 632	81 854	303 539	a)
6872	Mälzereien	a)	1 690	-	-	2 049	1 059	6 150	4 030	8 289	23 806	a)
6873	Alkoholfabrikation und Spiritusreinigung- anstalten	803	a)	2 470	a)	4 568	832	*10	2 158	1 279	13 612	-
6875	Spirituosenindustrie	2 465	6 340	a)	1 243	a)	3 573	6 956	3 591	4 117	64 008	5 346
6877	Weinverarbeitende Industrie	57	189	338	316	487	7 344	3 872	2 765	759	16 127	234
6879	Mineralbrunnen-, Mineralwasser- und Limonadenindustrie	1 280	1 843	3 858	754	9 858	8 504	6 432	7 296	6 028	45 853	2 048
6881	Essig-, Senf-, Essensen- und Gewürzindustrie	499	1 402	4 542	755	6 608	1 411	2 224	5 645	2 312	25 398	1 316
6885	Eisgewinnung	119	a)	1 707	-	234	161	187	121	204	1 963	161
6891	Futtermittelindustrie	7 406	4 836	7 190	4 985	21 127	a)	a)	4 853	5 166	58 132	463
69	Tabakverarbeitende Industrie	46 453	97 764	40 123	30 569	29 222	5 308	33 998	76 283	56 908	416 628	30 078
6911	davon: Zigaretten-, Rauch-, Kau- und Schnupftabak- Industrie	a)	97 764	39 084	a)	a)	158	33 203	49 751	55 543	359 723	30 078
6941	Zigarrenindustrie	a)	-	1 039	a)	a)	5 150	795	26 532	1 365	56 905	-
Industrie insgesamt		479 202	838 565	1698 222	345 491	6680 686	1217 754	840 750	2615 754	2064 867	16781 291	575 579
Arbeitstage		27	27	27	27	27	27	27	27	26	26,9	27

2) Ab Januar 1957 nicht mehr erfasst.- a) Aus Gründen der Geheimhaltung betrieblicher Einzelangaben nicht veröffentlicht, aber in der Gesamtsumme enthalten.

5. Auslandsumsatz in zeitlicher Entwicklung nach beteiligten Industriegruppen und -zweigen
in 1000 DM

Nr.	Industriegruppe und -zweig	1956			1957				Januar bis August	
		Monatsdurchschnitt	Julii	August	Mai	Juni	Juli	August	1956	1957
21	Bergbau	151 374	154 680	165 796	164 168	141 008	159 806	156 418	1178 306	1273 436
2111	Steinkohlenbergbau	129 105*	133 061*	140 280*	148 399	121 775	137 452	131 462	1004 989*	1106 698
2114	Braunkohlen- und Pechkohlenbergbau	3 992*	4 036*	4 123*	4 494	4 485	4 846	5 050	30 408*	35 753
2130	Eisenerzbergbau	796	743	781	1 018	927	992	956	5 873	7 593
2140	Metallerzbergbau	126	122	78	8	8	87	86	1 081	451
2150	Kali- und Steinsalzbergbau, Salinen	14 753	13 519	17 795	7 009	11 564	13 849	16 190	113 346	101 712
2160	Erdöl- und Erdgasgewinnung	1*	-	-	-	-	-	1	5*	7
2170	Flußspat-, Schwefel-, Graphit- u. sonstiger Bergbau	1 207	2 027	1 145	1 264	918	1 103	1 219	9 903	8 865
2180	Torfindustrie	1 394*	1 172*	1 594*	1 976	1 252	1 485	1 454	12 701*	12 357
	Grundstoff- und Produktionsgüterindustrie	645 382	623 906	682 713	777 176	745 962	750 001	747 643	4872 940	6079 933
25	Industrie der Steine und Erden	19 931	20 745	22 471	25 636	23 291	26 298	25 649	153 302	187 786
2511	davon: Natursteinindustrie	1 392	1 646	1 975	1 513	1 520	1 555	1 615	10 858	10 736
2521	Sand- und Kiesindustrie	786	921	919	972	947	942	1 095	5 723	7 200
2527	Gewinnung und Aufbereitung von Schiefer, Kohlen, Kaolin und sonstigen Mineralien	1 475	1 633	1 660	1 886	1 768	2 019	1 689	11 376	13 524
2531	Zementindustrie	5 895	5 946	7 032	7 591	6 328	9 005	7 497	46 971	54 116
2532	Kalkindustrie	1 540	1 420	1 371	1 854	1 734	1 704	1 749	11 448	14 642
2533	Gips- und Kreide-Industrie	482	422	561	578	537	419	534	3 494	3 982
2541	Ziegelindustrie	84	111	141	170	153	215	161	511	1 228
2542	Grobsteinindustrie	414	582	439	593	542	509	397	3 301	4 257
2543	Feuerfeste Industrie	6 201	5 968	6 526	8 270	7 929	7 987	9 004	46 274	62 990
2550	Betonsteinindustrie	146	157	143	152	205	158	186	1 083	1 317
2561	Kalksandsteinindustrie	-	-	-	-	-	-	-	1	3
2562	Bims- und Bimssteinindustrie	171	216	178	269	257	343	191	1 390	1 674
2564	Isolier- und Leichtbauplattenindustrie	122	143	137	159	88	169	185	803	1 126
2565	Asbestzementwarenindustrie	395	407	292	738	451	523	490	3 138	4 369
2590	Sonstige Industrien der Steine und Erden	828	1 173	1 097	891	832	752	856	6 851	6 622
27	Eisenschaffende Industrie	183 117	175 024	205 860	252 351	235 979	242 017	235 003	1336 625	1943 712
2710	davon: Hochofen-, Stahl- und Warmwalzwerke	173 357	165 398	196 311	238 063	224 623	228 148	221 465	1262 948	1835 210
2740	Schmiede-, Press- und Hammerwerke	9 760	9 626	9 549	14 288	11 356	13 869	13 538	73 677	108 502
2910	Eisen-, Stahl- und Tempelgießereien	16 244*	15 984*	16 225*	18 494	19 247	19 496	24 209	127 853*	157 644
3010	Ziehereien und Kaltwalzwerke	45 302	45 860	48 535	54 867	48 332	49 102	47 184	353 391	419 525
28	NE-Metallindustrie	49 861	50 587	48 234	44 440	51 188	48 141	50 025	376 795	389 456
2810	davon: Metallhütten und Umschmelzwerke	18 904	14 437	17 062	16 717	24 927	20 688	22 073	137 689	157 478
2850	Metallhalbzeugwerke	30 957	36 150	31 172	27 723	26 261	27 453	27 952	239 106	231 978
2950	Metallgießereien	1 601	1 731	1 756	1 147	1 348	1 312	1 709	12 799	12 140
22	Mineralölverarbeitung und Kohlenwertstoffindustrie	25 557	32 477	30 282	15 979	13 788	16 266	15 545	207 688	131 281
2210	davon: Mineralölverarbeitung	22 834	29 387	27 479	11 947	10 679	13 292	15 086	187 041	104 043
2230	Braunkohlen- und Torfverdestillation, Ülschiefervereschmelzung und -verarbeitung, Kohlenwertstoffindustrie	19*	17*	27*	3 423	3 8	42	55	122*	191
2250	Chemische Industrie	2 704*	3 093*	2 775*	3 293	3 101	2 932	2 404	20 525*	27 047
40	davon: Chemische Industrie (ohne Chemiefaserind.)	257 477	235 105	262 806	310 043	303 236	297 282	300 488	1944 782	2431 254
4010	Chemiefaserindustrie	233 268	214 160	236 691	280 762	276 984	270 195	272 616	1760 443	2202 846
4090	Chemiefaserindustrie	24 209	20 945	26 115	29 281	26 252	27 087	27 872	184 339	228 408
53	SBgewerke und holzverarbeitende Industrie	7 939	7 468	8 210	12 702	10 875	9 822	9 604	28 297	81 267
5310	davon: Säge- und Hobelwerke, Holzsprängleranstalten, Furnierwerke	-	-	-	7 601	6 373	5 213	4 546	-	43 105
5360	Sperrholzwerte, Holzfasern- und Holzspanplattenwerke	-	-	-	5 101	4 502	4 609	5 058	-	38 162
55	Holzschnitt, Zellst., Papier u. Pappe erzeugende Ind.	14 288	14 733	14 456	15 117	14 270	15 210	15 586	117 407	121 100
59	Kautschuk und abest verarbeitende Industrie	24 065	24 182	23 878	27 000	24 408	25 055	22 641	184 001	204 768
5910	davon: Kautschukverarbeitende Industrie	22 959	22 995	22 736	25 797	23 281	23 732	21 297	175 260	195 398
5960	Abestverarbeitende Industrie	1 106	1 187	1 142	1 203	1 127	1 323	1 344	8 741	9 370
	Investitionsgüterindustrie	1125 030	1134 004	1111 720	1425 045	1322 975	1338 164	1326 580	8716 147	10402 530
31	Stahlbau (einschl. Leichtmetallbau)	29 719	33 803	36 667	45 627	62 034	45 114	36 757	231 595	326 239
3110	davon: Stahlhoch-, Stahlbrücken- und Stahlwasserbau (einschl. Leichtmetallbau)	10 741	14 676	10 511	14 617	23 530	19 393	12 745	81 205	110 444
3120	Weichenbau	818	1 495	1 309	2 076	1 812	1 031	783	6 483	12 103
3130	Wagonbau	2 920	1 897	1 729	6 471	4 851	2 439	3 663	18 155	37 150
3140	Feld- und Industriebahnbau	749	966	777	1 110	2 875	2 462	2 993	5 253	11 574
3150	Dampf-, Behälter- und Rohrleitungsbau	14 350	14 647	22 172	21 099	28 795	19 596	15 572	119 521	152 565
3160	Montage- und Reparatur von Wärme-, Lüftung- und gesunden technischen Anlagen	141	122	169	254	171	133	1 001	976	2 403
32	Maschinenbau	410 800	442 128	406 648	511 992	553 891	505 160	466 002	3164 858	3831 912
33	Fahrszenbau	239 584	214 562	222 605	304 719	259 863	278 142	250 510	1892 053	2172 425
3311	davon: Kraftwagenindustrie (einschl. Herstellung von Motoren und Straßenzugmaschinen)	197 919	176 603	186 437	247 210	211 883	226 412	207 912	1545 232	1792 566
3317	Krafttraktorindustrie (einschl. Herstellung von Motoren und Kopeps)	15 793	14 141	10 328	25 656	21 175	22 562	14 898	148 695	159 849
3330	Herst. von Kraftfahrzeugteilen und -zubehör	18 665	16 362	19 094	20 271	18 300	20 405	20 614	146 059	154 700
3341	H.v. Aufbauten (s.B. Karosserien) u. Anhängern	2 533	2 615	2 465	6 680	4 154	3 543	3 742	20 068	31 568
3347	Gespannfahrzeugaubau	346	328	339	336	320	299	337	2 759	2 516
3350	Fahrrad- und Kinderwagenindustrie	3 757	4 215	3 573	2 255	1 825	2 737	2 585	27 172	15 398
3390	Kfs.- und Fahrrad-Reparaturwerkstätten	571	298	369	2 311	2 206	2 184	422	2 068	15 828
34	Schiffbau	90 335	89 175	100 132	141 886	49 455	95 139	174 109	715 117	820 045
35	Luftfahrzeugbau	85	29	25	55	108	157	104	450	808
36	Elektrotechnische Industrie	171 074*	170 339*	173 468*	205 337	205 609	204 434	208 282	1297 003*	1631 013
37	Feinmechanische und optische sowie Uhrentechnische Industrie	61 865	64 654	59 257	70 044	65 285	70 367	64 882	478 770	525 554
3710	davon: Optische Industrie	8 676	9 009	8 201	10 885	9 796	10 519	10 004	67 228	80 271
3720	Photo-, projektions- u. kinotechn. Industrie	20 299	21 919	19 264	23 711	21 923	23 976	23 062	159 304	178 999
3750	Feinmechanische Industrie	10 376	10 496	9 786	12 355	11 531	12 282	10 521	80 627	89 416
3760	Medizinmechanische und orthopädiemeh. Ind.	3 732	3 934	3 413	3 964	3 963	3 976	3 719	29 204	32 302
3770	Uhrentechnische Industrie	18 782	19 296	18 593	19 249	18 115	19 614	17 576	142 407	144 566
3020	Stahlverformung	26 288	27 141	25 076	30 058	26 355	29 532	27 693	203 389	232 439
38	Eisen-, Blech- und Metallwarenindustrie	95 280	92 173	87 842	115 327	100 375	110 119	98 241	732 912	862 095
3830	davon: Heis- und Kochgeräte-Industrie	4 245*	3 609*	4 497*	5 740	4 962	4 481	4 850	30 685*	39 323
3841	Blechwarenindustrie	-	-	-	25 834	22 105	24 268	23 994	-	-
3847	Feinblechpackungsindustrie	15 050	14 910	15 188	548	426	388	557	109 719	190 653
3850	Schloß- und Beschlagindustrie	8 708	8 774	7 710	9 948	9 091	9 405	8 092	69 023	76 299
3860	Fahrrad- und Kfs.-Teile-Industrie	9 701	9 774	7 617	11 680	9 537	9 771	7 964	79 050	83 749
3870	Schneidwaren- und Besteckindustrie	9 553	8 994	8 476	9 215	8 947	9 604	8 018	73 365	73 723
3881	Metallwarenindustrie	31 301	28 788	29 919	23 906	20 270	23 490	21 272	240 087	254 352
3887	Metallkurwarenindustrie	15 327	15 728	13 077	9 287	8 308	9 230	8 346	120 062	129 822
3891	Werkzeugindustrie	1 395	1 596	1 358	1 802	1 600	1 922	1 697	10 921	14 174

* Vgl. Vorbemerkung Ziffer 4.

noch: C. Umsatz

noch: 5. Auslandsumsatz in zeitlicher Entwicklung nach beteiligten Industriegruppen und -zweigen
in 1000 DM

Nr.	Industriegruppe und -zweig	1956			1957				Januar bis August	
		Monatsdurchschnitt	Juli	August	Mai	Juni	Juli	August	1956	1957
	Verbrauchsgüterindustrien	219 324	210 185	223 561	239 394	209 086	234 011	235 547	1679 271	1861 561
51	Feinkeramische Industrie	18 981	18 956	19 109	20 327	18 962	21 042	19 989	150 937	159 239
5110	davon: Porzellanindustrie	8 750	8 919	8 871	9 540	9 171	9 864	9 475	70 329	75 224
5130	Steingut- und Feinsteinsengindustrie	2 310	2 457	2 280	2 509	2 291	2 987	2 478	17 924	19 447
5140	Ton- und Töpferwarenindustrie	185	159	180	195	162	157	161	1 520	1 304
5150	Sanitärkeramische Industrie	1 181	1 163	1 174	1 105	1 128	1 223	1 138	9 840	9 475
5160	Herstellung von technischer und chemisch-technischer Keramik	1 741	1 789	1 883	1 875	1 725	1 996	1 856	13 635	14 149
5170	Baukeramische Industrie	1 722	1 623	1 500	1 624	1 564	1 614	1 652	14 130	12 861
5190	Schleifmittelindustrie	3 092	2 846	3 221	3 479	3 291	3 201	3 229	23 561	26 779
52	Glasindustrie	18 365	17 831	18 397	18 561	18 290	18 525	19 418	145 053	149 930
5210	davon: Flachglasergende Industrie	5 590	5 186	5 127	5 269	4 752	5 231	5 379	45 450	43 415
5220	Hohlglasergende Industrie	7 269	7 305	7 656	7 351	7 942	7 633	7 915	56 986	60 642
5290	Glasverarbeitende und glasveredelnde Industrie	5 506	5 340	5 614	5 941	5 596	5 661	6 124	42 617	45 873
54	Holzverarbeitende Industrie	10 462	9 824	11 085	12 671	10 584	11 717	11 073	79 576	92 960
5410	davon: Holzbauten- und Holzbauteile-Industrie	399	274	341	665	480	467	480	2 830	4 046
5420	Holzstuhl- und Polstermöbelindustrie	3 979	3 861	4 472	5 342	4 001	4 406	3 859	30 367	35 965
5430	Holzverpackungsmittelindustrie	382	391	366	407	376	460	378	2 912	3 467
5440	Sonstige Holzwarenindustrie	2 784	2 849	2 789	3 177	2 816	3 416	3 254	21 204	24 544
5460	Korb-, Korb- und Flechtwaren-Industrie	752	640	861	865	708	736	681	5 694	6 478
5470	Pinse-, Besen- und Bürstenindustrie	1 733	1 470	1 764	1 712	1 571	1 762	1 963	13 187	14 837
5480	Kork-, Schnitstoff- und Formstoffindustrie	433	339	492	503	632	470	458	3 302	3 623
59	Musikinstrumenten-, Spiel-, Schachwaren- und Sportgeräte-Industrie	29 740	32 204	34 146	29 322	26 242	32 923	33 407	225 151	221 309
3910	davon: Klavier-, Harmonium- und Orgelbau	1 534	1 243	1 318	1 575	1 437	1 307	1 646	11 487	12 494
3920	Kleinsachinstrumentenindustrie	5 107*	5 137*	4 544*	4 257	3 055	3 391	2 785	35 736*	26 718
3930	Spielwarenindustrie	8 788	11 865	13 239	8 496	7 959	12 489	13 469	67 735	64 322
3940	Turn- und Sportgeräte-Industrie	1 373	1 565	1 710	1 404	1 320	1 667	1 849	10 042	11 454
3950	Schmuckwarenindustrie	10 065	9 800	10 599	10 586	9 516	11 014	10 753	76 879	81 213
3960	Edelsteinindustrie	2 873	2 594	2 676	3 004	2 955	3 055	2 905	23 272	25 108
56	Papier und Pappe verarbeitende Industrie	6 165	5 885	6 114	6 376	5 951	5 816	6 223	48 258	47 293
5611	davon: Papierindustrie	747	626	590	677	661	438	373	6 403	4 971
5620	Herstellung von Schreibwaren und Bürobedarf aus Papier und Pappe (einschl. Buchbinderei)	900	880	877	961	1 148	1 079	1 201	6 381	7 921
5630	Herstellung von Spezialpapieren und Verpackungsmitteln aus Papier und Pappe	1 774*	1 730*	1 985*	1 745	1 478	1 584	1 840	14 646*	12 975
5690	Sonstige Papier und Pappe verarbeitende Industrie	2 744	2 649	2 662	2 993	2 664	2 715	2 809	20 828	21 426
57	Druckerei- und Vertriebsmittelindustrie	2 061*	2 356*	2 456*	2 222	2 370	3 020	3 166	15 711*	20 034
58	Kunststoffverarbeitende Industrie	14 856*	13 603*	14 879*	20 938	17 188	19 180	17 804	111 011*	154 231
61	Lederergende Industrie	8 075	7 025	7 035	9 407	8 935	8 934	9 036	56 656	74 412
62	Lederverarbeitende und Schuhindustrie	9 751	8 372	11 924	9 886	8 461	8 991	11 883	69 974	78 417
6210	davon: Lederverarbeitende Industrie	6 968	6 905	7 963	8 020	6 808	7 260	8 336	51 227	55 702
6250	Schuhindustrie	2 783	1 467	3 961	1 866	1 653	1 731	3 547	18 747	22 715
63	Textilindustrie	91 960	85 880	89 108	100 375	84 351	95 315	92 929	709 269	782 868
64	Bekleidungsindustrie	8 876	8 211	9 257	9 309	7 757	8 548	10 619	67 410	80 868
6411	davon: Herren- und Knabenoberbekleidungsindustrie	1 707	1 863	2 131	1 376	1 082	2 107	2 944	11 466	16 029
6412	Damen-, Mädchen- und Kinderoberbekleidungsindustrie	2 347	1 769	2 869	2 524	1 590	1 494	2 178	19 286	20 357
6420	Wäsche-Industrie (einschl. Herstellung von Haus-, Bett- und Tischwäsche)	503	415	373	474	515	552	584	3 609	4 269
6490	Sonstige Bekleidungsindustrie	4 319	4 164	3 884	4 935	4 570	4 395	4 913	33 049	40 213
	Wäscherien, Kleiderfabriken und chemische Reinigungsanstalten 1)	32	38	51	265	.
	Nahrungs- und Genussmittelindustrien	31 855	29 179	30 839	32 978	32 238	41 565	38 301	248 146	265 009
68	Ernährungsindustrie	31 367	28 737	30 444	32 471	31 850	41 048	37 788	244 783	261 318
6811	davon: Mühlenindustrie	9 218	7 075	7 638	9 768	10 034	14 948	14 434	78 084	78 724
6813	Nährmittelindustrie	387	449	342	574	633	518	432	2 951	3 879
6815	Stärke- und Kartoffelstrookungsindustrie	1 253	973	1 451	1 196	953	1 425	1 164	8 939	10 188
6817	Bäckwarenindustrie	48	41	60	53	38	46	109	342	435
6821	Zuckerindustrie	31	38	207	71
6824	Obst und Gemüse verarbeitende Industrie	267	291	322	211	224	252	343	1 878	2 269
6827	SHSwarenindustrie	1 471	811	1 516	897	817	931	1 484	7 531	10 113
6831	Molkereien und Käseereien	1 246	1 608	1 501	74	9	7	7	10 097	10 821
6835	Dauermilch-, Schmelzkäse- und Kaseinwerke	4	6	6	18	8	16	25	38	88
6844	Margarine-Industrie	78	49	156	109	132	322	282	728	968
6851	Fleischverarbeitende Industrie	3 885	4 655	3 694	4 240	4 079	5 403	3 994	32 478	32 026
6855	Fischverarbeitende Industrie	1 832	1 553	2 078	1 342	1 246	1 287	1 659	12 370	11 620
6861	Kaffeemittelindustrie	81	99	69	74	63	79	116	616	626
6865	Kaffee und Tee verarbeitende Industrie	55	67	33	130	113	169	169	307	1 178
6871	Brauerien	4 937	5 121	4 978	6 266	5 937	6 940	5 527	39 497	45 255
6872	Mälzereien	218	111	190	482	317	445	205	1 972	3 488
6873	Alkoholbrennereien und Spiritusreinigungsanstalten	262	194	311	246	186	104	128	2 054	1 572
6875	Spirituosenindustrie	353	386	290	468	378	412	464	2 225	2 932
6877	Weinverarbeitende Industrie	176	123	156	154	112	163	253	1 062	1 295
6879	Mineralbrunnen-, Mineralwasser- und Limonadenindustrie	244	360	262	324	442	553	463	2 119	3 141
6881	Essig-, Senf-, Kessens- und Gewürzindustrie	473	432	497	530	524	739	465	3 825	4 146
6885	Eigengewinnung	9
6891	Futtermittelindustrie	112	52	511	164	104	206	238	900	1 096
69	Tabakverarbeitende Industrie	488	442	395	507	388	517	513	3 363	3 691
6911	davon: Zigaretten-, Rauch-, Kau- und Schnupftabak-Industrie	.	.	.	455	370	475	488	.	5 357
6941	Zigarrenindustrie	.	.	.	52	18	42	25	.	334
	Industrie insgesamt	2172 965	2151 954	2214 629	2638 761	2451 269	2523 547	2504 489	16694 810	19882 469
	Arbeitstage	25,3	26	26,9	25	22,2	27	26,9	202,8	201,1

* Vgl. Vorbemerkung Ziffer 4.- 1) Ab Januar 1957 nicht mehr erfasst.

D. Brennstoff- und Energieversorgung

Betriebe mit 10 und mehr Beschäftigten

1. Gesamtkohleverbrauch in zeitlicher Entwicklung nach **hauptbeteiligten** Industriegruppen und -zweigen in Tonnen Steinkohle-Einheiten

Nr.	Industriegruppe und -zweig	1956			1957				Januar bis August	
		Monatsdurchschnitt	Juli	August	Mai	Juni	Juli	August	1956	1957
21	Bergbau	1794 726	1659 859	1697 213	1677 343	1446 806	1655 334	1674 238	14409 301	15649 367
2111	Steinkohlenbergbau 1)	1718 822*	1590 053*	1624 446*	1130 045	968 565	1075 382	1111 415	13805 234*	15041 343
2114	Braunkohlen- und Pechkohlenbergbau 1)				470 796	411 729	486 573	488 600		
2130	Eisenerzbergbau	26 917	26 405	26 071	27 784	24 991	27 773	27 813	214 029	220 638
2140	Metallergbergbau	2 562	2 009	2 303	2 784	1 791	1 964	3 216	20 964	18 724
2150	Kali- und Steinsalbergbau, Salinen	43 407	39 357	42 167	43 726	37 766	41 577	41 018	344 348	347 921
2160	Erdöl- und Erdgasgewinnung	2 272*	1 475*	1 628*	2 070	1 494	1 471	1 544	18 708*	15 324
2170	Flußspat-, Schwefel-, Graphit- u. sonst. r Bergbau	746	540	598	611	470	594	632	6 015	5 417
2180	Torfindustrie							3		
	Grundstoff- und Produktionsgüterindustrie	3494 084	3469 617	3484 985	3603 675	3284 618	3499 289	3446 813	27650 922	27930 248
25	Industrie der Steine und Erden	612 010	670 663	664 304	658 517	600 901	629 633	611 262	4898 353	4729 861
27	Eisenschaffende Industrie	1616 377	1629 567	1636 926	1693 851	1550 960	1670 775	1615 342	12790 657	13114 413
2710	davon: Hochofen-, Stahl- und Warmwalzwerke	1607 435	1621 555	1628 937	1685 724	1544 242	1663 099	1608 217	12719 503	13047 200
2740	Schmiede-, Preß- und Hammerwerke	8 942	8 012	7 989	8 127	6 718	7 676	7 125	51 154	67 213
2910	Eisen-, Stahl- und Tempergießereien	195 214*	114 769*	117 002*	121 354	106 149	115 818	111 054	986 495*	957 799
3010	Ziehereien und Kaltwalzwerke	5 653	15 900	15 410	16 730	14 225	14 668	15 018	156 140	145 751
28	NE-Metallindustrie	102 909	101 506	98 867	96 586	88 394	94 315	93 211	832 804	761 300
2810	davon: Metallhütten und Umschmelzwerke	89 515	90 704	88 819	85 260	79 731	84 225	83 419	722 945	667 562
2850	Metallhalbzeugwerke	13 394	10 802	10 048	11 326	8 663	10 090	9 792	109 859	93 738
2950	Metallgießereien	2 838	2 266	2 301	1 987	1 664	1 774	1 762	23 485	17 430
22	Mineralölverarbeitung und Kohlenwertstoffindustrie	134 541	126 654	129 206	137 996	127 579	129 174	137 620	1061 374	1111 790
2210	davon: Mineralölverarbeitung									
2230	Braunkohlen- und Torfteerdestillation, Gießereiversehung und -verarbeitung	125 219*	118 934*	121 112*	130 568	119 421	120 428	121 844	997 589*	1032 309
2250	Kohlenwertstoffindustrie	9 322*	7 720*	8 094*	7 428	8 158	8 746	15 776	63 785*	79 481
40	Chemische Industrie	637 959	583 781	591 457	635 152	584 326	605 298	628 387	4967 396*	5144 314
53	Sägewerke und holzverarbeitende Industrie	16 435	14 460	14 709	14 687	13 009	14 737	14 830	129 157	128 506
5310	davon: Säge- und Hobelwerke, Holzimprägnieranstalten, Furnierwerke				5 781	5 199	5 252	5 028		52 802
5360	Sperrholzwerke, Holzfasern- und Holzspanplattenwerke				8 906	7 810	9 485	9 802		75 704
55	Holzschnitz-, Zellst., Papier u. Pappe erzeugende Ind.	198 684	186 530	192 731	202 218	177 434	199 749	197 784	1580 443	1611 708
59	Kautschuk und Asbest verarbeitende Industrie	27 464	23 521	22 072	24 597	19 977	23 348	22 525	224 618	207 377
	Investitionsgüterindustrie	266 116	158 081	158 330	194 154	146 225	140 080	145 590	2187 807	1778 652
31	Stahlbau (einschl. Leichtmetallbau)	14 943	8 830	9 045	10 196	10 858	7 425	8 622	125 937	99 063
32	Maschinenbau	85 749	49 448	48 591	57 363	41 931	43 988	42 180	705 616	564 865
33	Fahrzeugbau	51 494	30 001	30 207	42 733	31 161	26 157	31 971	428 012	348 785
34	Schiffbau	8 779	5 029	5 546	6 120	4 354	4 150	4 587	74 809	55 670
35	Luftfahrzeugbau	27	1	8	9	6			132	104
36	Elektrotechnische Industrie	41 547*	22 919*	22 739*	31 241	21 473	21 472	22 194	332 829*	291 683
37	Feinmechanische und optische sowie Uhrenindustrie	5 933	2 592	2 389	3 053	1 695	1 531	1 582	48 313	31 549
3020	Stahlverformung	19 073	14 953	15 223	14 870	12 281	12 628	12 027	157 606	128 934
38	Eisen-, Blech- und Metallwarenindustrie	38 571	24 308	24 582	28 567	22 466	22 728	22 427	314 553	257 999
3830	davon: Blech- und Kochgeräte-Industrie	5 921*	4 530*	4 721*	5 416	4 671	4 918	5 205	46 739*	47 420
3841	Blechwarenindustrie	11 192	6 934	7 204	7 240	5 832	6 032	5 755	92 291	72 832
3847	Feinblechpackungsindustrie	3 623	2 229	2 188	2 420	1 856	1 801	1 848	29 681	22 949
3850	Schloß- und Beschlagindustrie	3 507	2 369	2 130	2 598	1 760	1 741	1 528	28 441	22 239
3860	Fahrrad- und Kfz.-Teile-Industrie	2 307	1 156	1 246	1 464	1 108	1 013	1 132	19 462	13 730
3870	Schneidwaren- und Besteckindustrie	7 734	4 068	4 242	1 898	1 442	1 192	1 298	62 785	50 270
3881	Metallwarenindustrie	3 901	2 888	2 724	3 021	2 533	2 719	2 436	32 030	26 161
3887	Metallwarenindustrie	386	134	127	216	106	107	130	3 124	2 398
3891	Werkzeugindustrie									
3895	Sportwaffenindustrie									
	Verbrauchsgüterindustrie	410 121	326 059	334 055	342 959	272 946	293 659	290 941	3302 966	2846 800
51	Feinkeramische Industrie	46 993	43 745	45 609	41 862	37 363	39 139	39 035	379 809	333 188
52	Glasindustrie	63 582	59 689	60 817	52 803	48 382	47 483	47 911	515 795	426 601
54	Holzverarbeitende Industrie	15 515	10 801	11 127	12 138	9 960	9 657	9 710	127 047	107 869
39	Musikinstrumenten-, Spiel-, Schaufwaren- und Sportgeräts-Industrie	2 870	1 337	1 427	1 526	863	827	845	22 104	14 861
3910	davon: Klavier-, Harmonium- und Orgelbau	270	130	165	231	175	179	153	2 122	1 989
3920	Kleinmusikinstrumentenindustrie	1 038*	632*	774*	353	163	184	133	7 606*	2 865
3930	Spielwarenindustrie	833	299	256	527	299	258	300	6 565	5 398
3940	Turn- und Sportgeräts-Industrie	147	67	60	95	61	75	66	1 142	973
3950	Schmuckwarenindustrie	508	174	170	281	156	129	124	4 093	3 159
3960	Edelsteinindustrie	74	5	2	39	9	2	7	576	477
56	Papier und Pappe verarbeitende Industrie	13 974*	10 583*	10 954*	12 668	9 898	10 765	11 134	112 519*	106 189
57	Druckerei- und Vervielfältigungsindustrie	6 832*	1 305*	1 418*	3 559	1 474	1 420	1 514	55 050*	41 444
58	Kunststoffverarbeitende Industrie	6 224*	4 392*	4 700*	5 612	4 380	4 516	4 647	49 085*	47 676
61	Ledererzeugende Industrie	20 654	16 757	17 561	19 767	15 912	17 434	18 535	164 877	161 456
62	Lederverarbeitende und Schuhindustrie	4 798	1 204	1 326	2 359	1 269	1 006	1 149	37 996	28 378
6210	davon: Lederverarbeitende Industrie	1 656	717	744	950	589	624	683	15 234	9 981
6250	Schuhindustrie	3 142	487	582	1 409	680	382	466	24 762	18 397
63	Textilindustrie	209 122	162 621	165 208	183 943	139 354	157 367	152 251	1680 992	1514 121
64	Bekleidungsindustrie	10 202	4 763	5 160	6 722	4 091	4 045	4 210	81 316	65 017
	Wäschereien, Kleiderfärbereien und chemische Reinigungsanstalten 2)	9 355	8 862	8 748					76 376	
	Nahrungs- und Genussmittelindustrien	292 096	200 968	213 351	235 157	207 781	211 563	205 362	1821 550	1838 150
68	Ernährungsindustrie	288 023	198 708	210 936	232 355	205 715	209 643	203 319	1788 534	1811 873
6811	davon: Mühlenindustrie	9 929	8 434	9 080	9 402	7 908	8 693	10 051	77 871	73 944
6813	Mehlmühlindustrie	5 938	5 174	5 507	5 640	4 885	5 060	4 775	47 996	44 142
6815	Stärke- und Kartoffelverarbeitungsindustrie	9 309	8 581	7 738	10 414	8 112	8 134	8 094	70 172	75 742
6817	Bäckwarenindustrie	10 730	10 199	10 383	9 959	9 266	9 490	9 569	86 463	79 073
6821	Zuckerindustrie	88 677	15 586	27 136	39 554	30 275	24 558	21 277	186 658	291 876
6824	Obst und Gemüse verarbeitende Industrie	7 551	7 129	8 336	4 814	4 749	7 374	7 721	52 872	47 812
6827	SWwarenindustrie	9 299	7 356	7 981	8 062	6 840	6 944	7 179	73 751	67 904
6831	Molkereien und Käseereien	37 895	39 612	38 280	29 624	28 377	27 588	27 532	313 154	299 931
6835	Dauermilch-, Schmelzkäse- und Kaseinwerke				12 115	11 899	11 426	11 396		
6841	Ölmühlindustrie	21 941	17 444	19 890	18 060	15 257	17 296	16 822	174 071	154 420
6844	Margarine-Industrie	5 533	4 462	4 684	4 151	3 299	3 831	3 450	46 444	32 965
6847	Felgenschmelzen und Schmalzereien	3 01	258	261	318	304	295	305	2 381	2 489
6851	Fleischverarbeitende Industrie	5 222	4 285	4 512	4 812	4 299	4 276	4 088	42 323	38 444
6855	Fischverarbeitende Industrie	2 203	1 761	2 045	1 639	1 321	1 449	1 885	17 021	14 755
6861	Kaffeesmittelindustrie	1 181	951	949	1 128	791	870	755	9 426	8 354
6865	Kaffee und Tee verarbeitende Industrie	618	428	394	709	282	478	505	5 129	4 744
6871	Brauerereien	47 748	47 771	46 051	49 114	47 270	51 667	48 421	390 965	394 716
6872	Mälzereien	5 000	3 206	2 300	5 647	4 775	3 610	2 904		

noch: D. Brennstoff- und Energieversorgung

2. Verbrauch von Steinkohle und Steinkohlenbriketts in zeitlicher Entwicklung nach **hauptbeteiligten** Industriegruppen und -zweigen in Tonnen

Nr.	Industriegruppe und -zweig	1956				1957				Januar bis August	
		Monatsdurchschnitt	Juli	August	Mai	Juni	Juli	August	1956	1957	
									1956	1957	
21	Bergbau	1100 336	1016 784	1039 822	1045 868	910 133	1012 220	1027 418	8814 805	8515 010	
2111	Steinkohlenbergbau 1)				1015 824	885 785	986 244	1001 234	8575 441*	8274 389	
2114	Braunkohlen- und Pechkohlenbergbau 1)	1067 710*	987 414*	1009 319*	181	140	145	176			
2130	Eisenerzbergbau	3 304	3 222	3 140	3 303	2 748	3 288	3 288	9 788	26 145	
2140	Metallerzbergbau	1 168	939	974	1 174	962	1 083	1 041	211 914	8 651	
2160	Kali- und Steinsalzbergbau, Salinen	25 973	23 770	24 777	23 350	19 016	19 944	20 130	17 015	190 946	
2170	Erdöl- und Erdgasgewinnung	2 050*	1 357*	1 495*	1 948	1 402	1 353	1 432	1 064*	13 556	
2170	Fluspat-, Schwerspat-, Graphit- u. sonstiger Bergbau	151	82	117	88	80	103	117	3	923	
2180	Torfindustrie										
	Grundstoff- und Produktionsgüterindustrie	1315 095	1270 575	1269 240	1309 408	1192 428	1243 893	1232 050	10425 934	10189 179	
25	Industrie der Steine und Erden	395 428	434 693	422 191	419 343	390 614	404 122	383 423	3156 290	2988 689	
27	Eisenschaffende Industrie	153 460	143 143	144 645	140 177	127 160	135 339	129 507	1243 085	1118 816	
2710	davon: Hochofen-, Stahl- und Warfalswerke	148 202	138 645	140 461	135 941	123 730	131 667	126 351	1200 957	1082 742	
2740	Schmelz-, Press- und Hammerwerke	5 258	4 498	4 184	4 236	3 430	3 672	3 156	42 128	36 074	
2910	Eisen-, Stahl- und Tempergießereien	14 612*	12 292*	11 681*	11 565	10 188	12 029	10 558	111 942*	91 282	
3010	Ziehereien und Kaltwalzwerke	12 120	9 218	9 905	10 355	9 058	9 326	8 065	95 665	93 685	
28	NE-Metallindustrie	49 256	49 246	47 617	43 619	40 728	44 168	42 213	397 840	349 331	
2810	davon: Metallhütten und Umhmelzwerke	38 791	40 183	39 192	34 159	33 653	35 776	34 168	312 081	274 527	
2850	Metallhalbzeugwerke	10 465	9 063	8 425	9 460	7 075	8 392	8 065	85 759	74 804	
2950	Metallgießereien	200	101	116	88	55	67	74	1 746	1 135	
22	Mineralölverarbeitung und Kohlenwertstoffindustrie	78 474	71 517	74 908	82 420	73 706	73 731	75 239	624 670	650 776	
2210	davon: Mineralölverarbeitung										
2230	davon: Braunkohlen- und Torfteerdestillation, Ölschiefervereschmelzung und -verarbeitung	73 943*	67 200*	70 350*	78 274	69 970	69 532	70 905	588 429*	617 785	
2250	Kohlenwertstoffindustrie	4 531*	4 317*	4 558*	4 146	3 736	4 199	4 334	36 241*	32 991	
40	Chemische Industrie	425 399	381 458	383 757	417 860	381 588	386 265	407 201	3501 191	3413 474	
53	Sägewerke und holzbearbeitende Industrie	11 494	10 627	10 698	10 753	9 444	10 494	10 909	92 146	91 973	
5310	davon: Säge- und Hobelwerke, Holzimprägnieranstalten, Furnierwerke				4 470	3 985	3 618	3 623		39 722	
5360	Sperrholzwerke, Holzfasern- und Holzspanplattenwerke				6 283	5 459	6 826	7 286		52 251	
55	Holzschliff, Zellat., Papier u. Pappe ersetzende Ind.	152 298	139 627	145 969	153 445	134 057	149 994	147 174	1214 802	1223 374	
59	Kautschuk und Asbest verarbeitende Industrie	22 354	18 653	17 753	19 783	15 830	18 408	17 687	184 557	166 644	
	Investitionsgüterindustrien	133 857	76 014	75 287	102 139	74 316	67 641	72 822	1106 975	896 312	
31	Stahlbau (einschl. Leichtmetallbau)	6 289	3 477	3 453	4 053	6 527	3 066	3 051	53 457	43 470	
32	Maschinenbau	35 646	17 054	16 985	22 512	16 078	16 104	16 592	295 872	235 730	
33	Fahrzeugbau	38 524	22 972	22 108	35 320	22 891	18 993	23 532	322 689	257 935	
34	Schiffbau	7 054	4 040	4 496	4 856	3 439	3 152	3 419	59 819	44 287	
35	Luftfahrzeugbau									24	
36	Elektrotechnische Industrie	20 516*	10 769*	11 064*	16 011	10 590	10 937	11 595	162 871*	149 181	
37	Feinmechanische und optische sowie Uhrenindustrie	2 127	954	866	1 171	711	582	643	17 363	11 151	
3020	Stahlverformung	8 513	7 133	6 897	6 857	5 700	6 114	5 595	69 800	56 812	
38	Eisen-, Blech- und Metallwarenindustrie	15 188	9 615	9 418	11 379	8 380	8 693	8 371	125 104	97 722	
3830	davon: HeiB- und Koogeräte-Industrie	1 435*	922*	872*	883	761	786	886	11 747*	9 458	
3841	Blechwarenindustrie	3 885	2 208	2 343	2 81	197	159	190	32 141	24 235	
3847	Feinblechpackungsindustrie	1 299	796	662	792	591	604	565	10 784	7 759	
3850	Schloß- und Beschlagindustrie	1 974	1 515	1 371	1 672	1 086	1 079	938	16 115	12 811	
3860	Fahrrad- und Kfz.-Teile-Industrie	523	266	285	422	246	234	191	4 309	3 522	
3870	Schneidwaren- und Besteckindustrie				2 115	1 477	1 641	1 629			
3881	Metallwarenindustrie	4 044	2 411	2 475	1 092	893	723	757	33 239	26 412	
3887	Metallkurwarenindustrie				1 421	1 201	1 345	1 204	14 140	11 538	
3891	Werkzeugindustrie	325	115	120	182	91	106	122	2 629	1 987	
3895	Sportwaffenindustrie										
	Verbrauchsgüterindustrien	245 585	195 170	198 208	208 511	160 683	178 071	175 954	1985 865	1711 978	
51	Feinkeramische Industrie	12 390	10 693	11 516	9 758	8 425	8 834	8 775	101 529	80 880	
52	Glasindustrie	7 491	6 803	6 509	6 262	6 040	5 076	6 700	60 987	52 238	
54	Holzverarbeitende Industrie	7 063	5 416	5 428	5 972	4 914	4 639	4 738	57 632	50 414	
39	Musikinstrumenten-, Spiel-, Schmuckwaren- und Sportgerätk-Industrie	1 249	674	587	664	405	422	401	10 236	6 148	
3910	davon: Klavier-, Harmonika- und Orgelbau	91	47	53	67	53	54	78	708	647	
3920	Kleinmusikinstrumentenindustrie	639*	388*	314*	221	99	128	68	5 293*	1 848	
3930	Spielwarenindustrie	137	128	128	243	166	158	179	2 636	2 292	
3940	Turn- und Sportgerätk-Industrie	41	22	16	33	15	23	316		288	
3950	Schmuckwarenindustrie	147	80	75	95	72	58	57	1 173	1 021	
3960	Edelsteinindustrie	14	1	1	5			110		52	
56	Papier und Pappe verarbeitende Industrie	9 230*	7 562*	7 886*	8 788	7 291	8 178	8 548	74 810*	73 767	
57	Druckerei- und Vervielfältigungsindustrie	1 349*	447*	572*	909	500	532	735	10 731*	8 978	
58	Kunststoffverarbeitende Industrie	3 845*	2 736*	2 867*	3 074	2 793	3 036	2 961	30 631*	30 043	
61	Ledererzeugende Industrie	17 974	14 233	14 783	17 434	13 737	14 862	15 723	143 513	140 976	
62	Ledererzeugende und Sobuhindustrie	1 676	467	538	806	599	415	462	13 403	9 919	
6210	davon: Ledererzeugende Industrie	487	286	324	264	240	278	258	3 976	2 759	
6250	Schuhindustrie	1 189	181	214	542	359	137	204	9 427	7 160	
63	Textilindustrie	170 762	135 788	137 130	150 690	113 472	129 324	125 212	1380 370	1227 134	
64	Bekleidungsindustrie	4 771	3 116	3 175	3 654	2 507	2 553	2 699	38 272	31 481	
	Wäschereien, Kleiderfabriken und chemische Reinigungsanstalten 2)	7 785	7 235	7 217					63 751		
	Nahrungs- und Genussmittelindustrien	204 120	143 177	151 716	173 238	153 072	152 765	144 429	1272 330	1306 628	
68	Ernährungsindustrie	202 356	142 021	150 436	171 940	152 036	151 765	143 341	1257 983	1294 960	
6811	davon: Mühlenindustrie	6 825	6 171	6 488	6 586	5 722	6 381	7 502	53 785	51 482	
6813	Mehrmittelindustrie	3 647	3 082	3 597	4 315	3 814	3 886	3 628	29 373	33 519	
6815	Stärke- und Kartoffelstarkungsindustrie	6 262	5 604	4 947	6 745	5 138	5 181	4 910	46 931	49 911	
6817	Brotwarenindustrie	1 304	1 141	1 133	1 211	1 086	1 136	1 222	10 609	9 802	
6821	Zuckerindustrie	61 095	8 504	17 036	32 311	23 275	13 873	9 100	114 808	198 300	
6824	Obst und Gemüse verarbeitende Industrie	5 587	5 743	6 668	3 674	3 655	5 729	5 984	40 501	36 453	
6827	Süßwarenindustrie	7 121	5 722	6 277	6 366	5 508	5 474	5 602	56 751	55 140	
6831	Molkereien und Käseereien	33 880	35 701	34 254	40 416	9 915	9 406	9 309	281 117	267 160	
6835	Dauermilch-, Schmelzkäse- und Kaseinwerke	13 227	10 467	11 108	11 249	9 638	11 842	9 338	105 185	94 064	
6841	Ölmühlenindustrie	4 595	3 864	4 167	3 466	2 962	3 428	3 052	37 409	28 771	
6844	Margarine-Industrie	224	198	202	243	242	234	231	1 760	1 911	
6847	Falgschmelzen und Schmalzgießereien	4 479	3 695	3 967	4 311	3 841	3 828	3 607	36 087	33 839	
6851	Fleischverarbeitende Industrie	1 885	1 588	1 851	1 419	1 176	1 272	1 683	14 504	12 898	
6855	Fischverarbeitende Industrie	591	486	524	625	321	369	337	4 755	4 083	
6861	Kaffeemittelindustrie	420	311	258	591	192	389	410	3 468	3 587	
6865	Kaffee und Tee verarbeitende Industrie	35 383	36 058	34 853	36 642	36 067	40 129	37 322	290 655	297 076	
6871	Brauereien	976	668	471	790	710	579	452	8 915	6 407	
6872	Mälzereien										
6873	Alkoholbrennereien und Spirituereinigungsanstalten	6 222	5 316	5 240	6 008	5 564	5 910	6 368	50 285	49 669	
6875	Spirituosenindustrie	3 402	2 699	2 570	3 426	2 698	2 711	2 848	27 524	27 647	
6877	Weinverarbeitende Industrie	217	156	172	142	114	110	103	1 665	1 148	
6879	Mineralbrunnen-, Mineralwasser- und Limonadenindustrie	1 060	993	932	1 042	1 144	1 263	986	8 958	8 633	
6881	Essig-, Senf-, Essensen- und Gewürzindustrie	548	399	497	454	4					

noch: D. Brennstoff- und Energieversorgung

3. Verbrauch von Steinkohlenskoks in zeitlicher Entwicklung nach **hauptbeteiligten** Industriegruppen und -zweigen
in Tonnen

Nr.	Industriegruppe und -zweig	1956			1957				Januar bis August	
		Monatsdurchschnitt	Juli	August	Mai	Juni	Juli	August	1956	1957
21	Bergbau	158 945	119 083	116 585	131 199	98 392	104 226	107 968	1308 588	1055 975
2111	Steinkohlenbergbau	140 655*	100 934*	101 001*	114 221	82 780	89 138	92 939	1163 666*	917 625
2114	Braunkohlen- und Pechkohlenbergbau	15 330	15 977	13 085	14 718	13 864	12 918	13 112	120 856	118 796
2130	Eisenerzbergbau	1 298	1 003	1 268	1 047	802	863	828	10 488	8 272
2140	Metallergbergbau	1 152	858	921	892	717	1 001	784	9 533	8 021
2150	Kali- und Steinsalzbergbau, Salinen	206*	113*	122*	116	86	116	107	1 560*	1 300
2160	Erdöl- und Erdgasgewinnung	304	198	188	205	143	190	198	2 485	1 961
2170	Flußspat-, Schwefel-, Graphit- u. sonstiger Bergbau									
2180	Torfindustrie									
	Grundstoff- und Produktionsgüterindustrie	1837 596	1861 270	1875 318	1948 385	1775 810	1901 176	1864 408	14510 296	15011 793
25	Industrie der Steine und Erden	160 171	175 696	178 914	178 361	152 304	161 588	166 472	1297 960	1283 638
27	Eisenschaffende Industrie	1426 853	1451 908	1459 707	1516 927	1392 450	1499 729	1450 298	11253 706	11715 982
2710	davon: Hochofen-, Stahl- und Warmwalzwerke	1425 636	1450 892	1458 618	1515 578	1391 370	1498 458	1449 052	11244 513	11704 897
2740	Schmiede-, Press- und Hammerwerke	1 217	1 016	1 089	1 349	1 080	1 271	1 246	9 193	11 085
2910	Eisen-, Stahl- und Tempergießereien	101 897*	94 070*	96 336*	100 123	87 563	94 714	92 736	803 474*	797 976
3010	Ziehereien und Kaltwalzwerke	22 330	1 649	1 665	1 767	1 349	1 301	1 352	22 937	17 606
28	NE-Metallindustrie	22 619	20 956	20 551	21 842	19 195	20 391	19 687	183 217	170 523
2810	davon: Metallhütten und Umschmelzwerke	20 495	19 511	19 295	20 253	17 882	18 997	18 259	165 685	156 150
2850	Metallhalbzeugwerke	2 124	1 445	1 256	1 589	1 313	1 394	1 428	17 532	14 373
2950	Metallgießereien	2 484	2 057	2 065	1 756	1 542	1 606	1 551	20 495	15 390
22	Mineralölverarbeitung und Kohlenwertstoffindustrie	4 732	3 526	3 624	3 175	4 210	4 317	8 914	25 976	43 040
2210	davon: Mineralölverarbeitung									
2230	Braunkohlen- und Torfteeerddestillation, Olschiefervereschlung und -verarbeitung	295*	318*	291*	275	94	159	213	1 881*	1 592
2250	Kohlenwertstoffindustrie	4 437*	3 208*	3 333*	2 898	4 116	4 158	8 701	24 095*	41 448
40	Chemische Industrie	110 680	107 660	108 171	119 308	112 405	112 588	118 416	864 404	926 117
53	Sägewerke und holzverarbeitende Industrie	780	308	396	288	244	303	297	4 811	2 983
5310	davon: Säge- und Hobelwerke, Holzimprägnieranstalten, Furnierwerke									
5360	Sperrholzwerte, Holzfasern- und Holzspanplattenwerke				183	144	164	129		1 900
55	Holzschliff, Zellat., Papier u. Papp erzeugende Ind.	3 128	2 538	2 889	3 690	3 620	3 764	3 750	21 832	28 620
59	Kautschuk und Asbest verarbeitende Industrie	1 422	902	1 000	1 150	928	875	935	11 484	9 918
	Investitionsgüterindustrie	100 149	56 158	58 062	67 443	49 077	49 044	43 855	820 274	650 882
31	Stahlbau (einschl. Leichtmetallbau)	6 523	3 925	4 246	4 694	3 375	3 504	3 409	54 112	42 772
32	Maschinenbau	38 971	24 237	23 927	27 352	20 323	21 760	21 103	319 081	259 246
33	Fahrzeugbau	8 287	3 431	4 352	5 142	3 490	2 718	3 412	68 975	50 142
34	Schiffbau	1 648	937	1 002	1 200	843	943	1 113	14 344	10 747
35	Luftfahrzeugbau	26	1	8	9	6			123	96
36	Elektrotechnische Industrie	13 559*	5 299*	5 325*	8 149	4 657	4 141	4 690	109 182*	83 920
37	Feinmechanische und optische sowie Uhrenindustrie	3 584	1 509	1 394	1 712	868	789	779	29 105	18 907
3020	Stahlverformung	8 677	6 196	6 595	6 538	5 443	5 393	5 280	71 865	60 580
38	Eisen-, Blech- und Metallwarenindustrie	18 874	10 623	11 213	12 647	10 072	9 796	10 069	153 487	124 472
3830	davon: HeiB- und Kochgerätee-Industrie	3 298*	2 527*	2 822*	3 117	2 599	2 836	2 993	25 668*	26 886
3841	Blechwarenindustrie	5 190	2 729	2 889	2 925	2 400	2 345	2 299	42 995	33 015
3847	Feinblechpackungsindustrie	1 202	1 317	1 406	1 500	1 167	1 092	1 177	17 900	14 294
3850	Schloß- und Beschlagindustrie	2 244	596	557	681	472	453	465	10 018	7 570
3860	Fahrrad- und Kfs.-Teile-Industrie	1 648	795	860	933	768	677	755	14 054	9 229
3870	Schneidwaren- und Besteckindustrie	3 173	1 265	1 352	1 762	506	440	509	25 585	19 569
3881	Metallwarenindustrie	2 059	1 375	1 320	1 473	1 224	1 237	1 110	16 781	13 522
3891	Werkzeugindustrie	60	19	7	33	14	1	8	486	387
3895	Sportwaffenindustrie									
	Verbrauchsgüterindustrie	42 581	18 737	20 847	26 521	17 530	16 573	17 678	341 184	272 954
51	Feinkeramische Industrie	4 110	3 123	3 221	3 437	2 655	2 698	2 842	33 188	28 462
52	Glasindustrie	1 821	1 148	1 165	800	675	643	688	15 029	9 426
54	Holzverarbeitende Industrie	3 681	1 866	1 931	2 219	1 663	1 587	1 608	30 317	23 150
39	Musikinstrumenten-, Spiel-, Schaukwaren- und Sportgerätee-Industrie	1 180	330	303	689	341	282	310	9 280	7 397
3910	davon: Klavier-, Harmonium- und Orgelbau	117	62	56	116	80	74	88	912	890
3920	Kleinsmusikinstrumentenindustrie	428*	45*	36*	100	52	46	45	1 071*	849
3930	Spielwarenindustrie	451	102	92	215	77	54	77	3 398	2 610
3940	Turn- und Sportgerätee-Industrie	81	25	24	46	38	30	30	643	567
3950	Schaukwarenindustrie	345	91	94	178	81	69	64	2 804	2 063
3960	Edelsteinindustrie	58	5	1*	34	9	1	6	452	418
56	Papier und Papp verarbeitende Industrie	2 870*	1 264*	1 098*	1 748	972	1 010	991	22 727*	17 905
57	Druckerei- und Vervielfältigungsindustrie	5 128*	656*	630*	2 411	816	520	609	41 502*	30 305
58	Kunststoffverarbeitende Industrie	1 694*	967*	1 142*	1 316	1 003	828	1 049	13 345*	11 912
61	Ledererzeugende Industrie	747	426	519	632	445	517	621	5 817	5 678
62	Lederverarbeitende und Schuhindustrie	2 840	584	643	1 309	513	426	490	22 395	16 362
6210	davon: Lederverarbeitende Industrie	1 008	306	310	511	225	211	261	7 973	5 938
6250	Schuhindustrie	1 832	278	333	798	288	215	229	14 422	10 424
63	Textilindustrie	12 996	6 189	7 936	9 136	7 066	6 791	7 144	103 795	91 847
64	Bekleidungsindustrie	4 847	1 408	1 619	2 824	1 381	1 271	1 296	38 437	30 510
	Wäschereien, Kleiderfärbereien und chemische Reinigungsanstalten 1)	667	776	640					5 352	
	Nahrungs- und Genussmittelindustrien	32 057	22 009	23 012	24 168	19 631	19 278	20 492	237 206	206 328
68	Ernährungsindustrie	29 911	20 965	21 937	22 748	18 651	18 380	19 559	219 864	192 443
6811	davon: Mühlenindustrie	1 460	944	1 097	1 193	825	816	978	11 397	9 465
6813	Häbrmittelindustrie	1 358	1 211	1 036	1 469	347	438	465	11 183	3 983
6815	Stärke- und Kartoffeltrocknungsindustrie	2 858	2 960	2 758	3 513	2 961	2 913	3 164	22 088	24 710
6817	Brotwarenindustrie	466	344	374	386	344	362	364	3 769	3 578
6821	Zuckerindustrie	3 678	308	417	520	403	443	373	11 130	10 470
6824	Obst- und Gemüse verarbeitende Industrie	682	448	503	458	436	438	439	4 659	4 225
6827	SBwarenindustrie	868	590	618	610	513	499	580	6 904	5 510
6831	Molkereien und Käseereien	1 007	940	990	368	368	435	418	7 540	9 076
6835	Dauermilch-, Schmelzkäse- und Kaseinwerke				705	908	921	856		
6841	Ölmühlenindustrie	8 714	6 977	8 782	6 811	5 619	5 454	6 884	68 886	60 356
6844	Margarine-Industrie	894	568	492	659	312	373	360	8 594	4 011
6847	Talg-, Schmelz- und Schmalziedereien									
6851	Fleischverarbeitende Industrie	503	388	344	310	279	252	313	4 245	3 022
6855	Fischverarbeitende Industrie	299	166	180	207	136	169	194	2 374	1 729
6861	Kaffee- und Tee verarbeitende Industrie	538	424	382	465	428	469	385	4 250	3 885
6865	Brauereien	182	112	130	110	79	82	88	1 527	1 033
6871	Brauereien	1 704	1 218	989	1 440	841	929	728	13 819	11 709
6872	Mälzereien	2 252	1 567	1 057	2 621	2 285	1 705	1 411	17 631	19 025
6873	Alkoholbrennereien und Spiritusreinigungsanstalten	65	81	77	45	14	10	47	586	451
6875	Spirituosenindustrie	357	180	220	209	165	197	160	2 776	2 293
6877	Weinverarbeitende Industrie	350	162	156	213	101	121	122	2 726	2 100
6879	Mineralbrunnen-, Mineralwasser- und Limonadenindustrie	987	845	765	943	837	911	764	8 297	7 527
6881	Essig-, Senf-, Essensen- und Gewürzindustrie	294	183	188	149	127	138	129	2 401	1 502
6885	Eiweißgewinnung	68	60	53	51	50	46	42	532	471
6891	Futtermittelindustrie	327	289	329	293	281	257	295	2 550	2 312
69	Tabakverarbeitende Industrie	2 146	1 044	1 075	1 420	980	898	933	17 342	13 885
6911	davon: Zigaretten-, Raub-, Kau- u. Schnupftabak-Ind.				407	270	233	233		4 205
6941	Zigarrenindustrie				1 013	710	665	700		9 680

noch : D. Brennstoff- und Energieversorgung

4. Kohleverbrauch und -bestand im August 1957 nach **hauptbeteiligten** Industriegruppen und -zweigen und nach Kohlenarten in Tonnen

Nr.	Industriegruppe und -zweig	Steinkohle (auch ballastreiche) und Steinkohlenbriketts		Steinkohlenkoks		Bayerische Pechkohle	
		Verbrauch	Bestand	Verbrauch	Bestand	Verbrauch	Bestand
21	Bergbau	1 027 418	81 463	107 968	32 022	27 874	3 810
2111	Steinkohlenbergbau 1)	1 001 234	.	92 939	.	.	.
2114	Braunkohlen- und Pechkohlenbergbau 1)	176	.	.	.	25 089	.
2130	Eisenerzbergbau	3 288	2 969	13 112	21 954	.	.
2140	Metallergbergbau	1 041	384	828	3 271	.	.
2150	Kali- und Steinsalzbergbau, Salinen	20 130	73 441	784	5 005	1 985	3 810
2160	Erdöl- und Erdgasgewinnung	1 432	4 488	107	1 206	.	.
2170	Fluspat-, Schwespat-, Graphit- u. sonstiger Bergbau	117	181	198	586	.	.
2180	Torfindustrie
	Grundstoff- und Produktionsgüterindustrie	1 232 050	2 463 937	1 864 408	1 350 487	38 070	30 489
25	Industrie der Steine und Erden	383 423	474 265	166 472	267 528	3 789	2 431
27	Eisenschaffende Industrie	129 507	175 298	1 450 298	567 908	29	18
2710	davon: Hochofen-, Stahl- und Warmwalzwerke	126 351	172 869	1 449 052	567 463	29	18
2740	Schmiede-, Press- und Hammerwerke	5 156	2 429	1 246	445	.	.
2910	Eisen-, Stahl- und Tempergießereien	10 558	14 930	92 736	108 404	.	.
3010	Ziehereien und Kaltwalzwerke	8 065	23 065	1 352	6 995	75	370
28	NE-Metallindustrie	42 215	118 468	19 687	77 274	.	.
2810	davon: Metallhütten und Umschmelzwerke	34 168	104 198	18 259	71 761	.	.
2850	Metallhalbzeugwerke	8 045	14 270	1 428	5 513	.	.
2950	Metallgießereien	74	522	1 551	3 442	.	.
22	Mineralölverarbeitung und Kohlenwertstoffindustrie	75 239	88 060	8 914	2 001	151	37
2210	davon: Mineralölverarbeitung
2230	Braunkohlen- und Torfteeerdestillation, Ölschieferverschmelzung und -verarbeitung	70 905	85 708	213	793	.	.
2250	Kohlenwertstoffindustrie	4 334	2 352	8 701	1 208	151	37
40	Chemische Industrie	407 201	1 158 944	118 416	305 077	1 130	1 610
53	Sägewerke und holzbearbeitende Industrie	10 909	14 778	297	826	473	1 104
5310	davon: Säge- und Hobelwerke, Holsimprägnieranstalten, Furnierwerke	5 623	6 651	129	369	195	1 029
5360	Spannholzwerke, Holzfasern- und Holzspanplattenwerke	7 286	8 127	168	457	278	75
55	Holzschnitz-, Zellst., Papier u. Pappe erzeugende Ind.	147 174	330 118	3 750	6 655	31 404	21 361
59	Kautschuk und Asbest verarbeitende Industrie	17 687	65 489	935	4 377	1 019	3 558
	Investitionsgüterindustrie	72 822	445 198	49 855	250 903	2 701	12 421
31	Stahlbau (einschl. Leichtmetallbau)	3 051	15 535	3 409	14 971	88	816
32	Maschinenbau	16 592	155 867	21 103	95 598	2 258	10 273
33	Fahrzeugbau	23 532	130 013	3 412	23 222	40	.
34	Schiffbau	3 419	21 926	1 113	6 525	.	.
35	Luftfahrzeugbau	24	965	.	65	.	.
36	Elektrotechnische Industrie	11 595	75 111	4 690	45 803	128	902
37	Feinmechanische und optische sowie Uhrenindustrie	643	5 675	779	11 430	.	.
3020	Stahlverformung	5 595	9 512	5 280	14 347	12	3
38	Eisen-, Blech- und Metallwarenindustrie	8 371	30 594	10 069	38 942	175	427
3830	davon: Blech- und Kochgerätk-Industrie	886	2 430	2 993	5 815	.	.
3841	Blechwarenindustrie	1 889	6 008	2 299	9 095	22	136
3847	Feinblechpackungsindustrie	190	2 780	144	1 888	.	.
3850	Schloß- und Beschlagindustrie	565	1 852	1 177	4 565	.	.
3860	Fahrrad- und Kfz.-Teile-Industrie	938	3 403	465	2 730	.	.
3870	Schneidwaren- und Besteckindustrie	191	1 736	755	2 270	.	.
3881	Metallwarenindustrie	1 629	7 957	609	5 652	153	291
3887	Metallkurswarenindustrie	757	2 890	509	3 494	.	.
3891	Werkzeugindustrie	1 204	1 373	1 110	3 052	.	.
3895	Sportwaffenindustrie	122	165	8	381	.	.
	Verbrauchsgüterindustrie	175 954	459 305	17 678	111 543	8 918	20 557
51	Feinkeramische Industrie	8 775	12 666	2 842	8 965	23	10
52	Glasindustrie	5 700	11 197	688	4 595	23	1
54	Holzverarbeitende Industrie	4 738	6 955	1 608	6 363	160	552
39	Musikinstrumenten-, Spiel-, Schmuckwaren- und Sportgerätk-Industrie	401	2 701	310	4 044	2	1
3910	davon: Klavier-, Harmonium- und Orgelbau	78	209	88	93	.	.
3920	Kleinmusikinstrumentenindustrie	68	427	45	340	2	1
3930	Spielwarenindustrie	179	1 605	77	929	.	.
3940	Turn- und Sportgerätk-Industrie	19	68	30	259	.	.
3950	Schmuckwarenindustrie	57	297	64	1 967	.	.
3960	Edelsteinindustrie	.	95	6	456	.	.
56	Papier und Pappe verarbeitende Industrie	8 548	18 343	991	8 277	263	247
57	Druckerei- und Vertrießfältigungsindustrie	735	2 306	609	13 443	3	8
58	Kunststoffverarbeitende Industrie	2 961	6 371	1 049	2 831	285	499
61	Ledererzeugende Industrie	15 723	41 937	651	2 212	4	9
62	Lederverarbeitende und Schuhindustrie	462	5 677	490	9 122	90	104
6210	davon: Lederverarbeitende Industrie	258	737	261	2 518	60	6
6250	Schuhindustrie	204	4 940	229	6 604	30	98
63	Textilindustrie	125 212	343 523	7 144	39 791	7 897	18 830
64	Bekleidungsindustrie	2 699	7 629	1 296	11 900	168	296
	Wäschereien, Kleiderfärbereien und chemische Reinigungsanstalten 2)
	Nahrungs- und Genussmittelindustrie	144 429	517 692	20 492	80 177	11 375	9 957
68	Ernährungsindustrie	143 341	511 290	19 559	74 836	11 374	9 952
6811	davon: Mühlenindustrie	7 502	6 481	978	2 635	.	.
6813	Nährmittelindustrie	3 628	7 702	465	1 360	752	864
6815	Stärke- und Kartoffel-trocknungsindustrie	4 910	10 774	3 164	5 167	.	.
6817	Bäckwarenindustrie	1 222	1 410	364	784	81	114
6821	Zuckerindustrie	9 100	341 271	373	31 166	.	.
6824	Obst und Gemüse verarbeitende Industrie	5 984	7 537	439	1 160	240	407
6827	Süßwarenindustrie	5 602	11 691	580	1 412	151	584
6831	Molkereien und Käseereien	25 210	17 909	418	1 061	998	586
6835	Danermilch-, Schmelkäse- und Kaseinwerke	9 309	9 164	856	623	1 659	1 928
6841	Ölmühlenindustrie	9 938	25 655	6 884	13 262	.	.
6844	Margarine-Industrie	3 052	5 145	360	956	.	.
6847	Talgschmelzen und Schmalzsiedereien	231	142	.	.	72	41
6851	Fleischverarbeitende Industrie	3 607	3 574	313	654	47	12
6855	Fischverarbeitende Industrie	1 683	1 249	194	458	.	.
6861	Kaffeemittelindustrie	337	1 381	385	1 122	.	.
6865	Kaffee und Tee verarbeitende Industrie	410	476	88	350	.	.
6871	Bräuerien	37 322	42 782	728	4 656	7 233	5 052
6872	Mälzereien	452	1 740	1 411	3 883	120	292
6873	Alkoholbrennerien und Spiritusreinigungsanstalten	6 368	7 090	47	119	.	.
6875	Spirituosensindustrie	2 848	3 250	160	764	20	72
6877	Weinverarbeitende Industrie	103	339	122	992	.	.
6879	Mineralbrunnen-, Mineralwasser- und Limonadenindustrie	986	833	764	1 316	1	.
6881	Essig-, Senf-, Essensen- und Gewürzindustrie	523	478	129	416	.	.
6885	Eisgewinnung	261	457	42	144	.	.
6891	Futtermittelindustrie	2 753	2 760	295	376	.	.
69	Tabakverarbeitende Industrie	1 088	6 402	933	5 341	1	5
6911	davon: Zigaretten-, Rauch-, Kau- u. Schnupftabak-Ind.	877	5 423	233	1 886	1	5
6941	Zigarrenindustrie	211	979	700	3 455	.	.
	Industrie insgesamt	2 652 673	3 967 595	2 060 401	1 825 132	88 938	77 234

1) Ohne Einsatzkohle für Brikett- und Koksherstellung sowie ohne Bestände.- 2) Ab Januar 1957 nicht mehr erfaßt.

noch: D. Brennstoff- und Energieversorgung

noch: 4. Kohleverbrauch und -bestand im August 1957 nach **hauptbeteiligten** Industriegruppen und -zweigen und nach Kohlenarten in Tonnen

Nr.	Industriegruppe und -zweig	Rohbraunkohle		Braunkohlenbriketts		Braunkohlenkoke		Tschechische Hartbraunkohle	
		Verbrauch	Bestand	Verbrauch	Bestand	Verbrauch	Bestand	Verbrauch	Bestand
21	Bergbau	1 298 708	16 603	112 012	4 190	19 846	28 393	-	-
2111	Steinkohlenbergbau 1)	-	-	-	-	-	-	-	-
2114	Braunkohlen- und Pechkohlenbergbau 1)	1 261 809	-	102 016	-	449	-	-	-
2150	Eisenerzbergbau	6 175	1 065	823	150	13 227	20 016	-	-
2140	Metallergbergbau	-	-	37	110	-	-	-	-
2150	Kali- und Steinsalzbergbau, Salinen	29 886	15 095	9 093	3 843	6 150	8 360	-	-
2160	Erdöl- und Erdgasgewinnung	-	-	7	43	-	-	-	-
2170	Fluspat-, Schwefel-, Graphit- u. sonstiger Bergbau	840	443	36	44	20	17	-	-
2180	Torfindustrie	-	-	-	-	-	-	-	-
	Grundstoff- und Produktionsgüterindustrie	395 549	276 657	265 948	118 730	20 368	24 068	5 179	13 356
25	Industrie der Steine und Erden	24 501	7 118	74 359	36 028	3 167	884	3 114	2 979
27	Eisenschaffende Industrie	8 695	14 037	48 161	32 371	852	60	-	7 350
2710	davon: Hochofen-, Stahl- und Warmwalzwerke	6 904	13 934	44 967	31 262	852	60	-	7 350
2740	Schmelz-, Preß- und Hammerwerke	1 791	103	3 194	1 109	-	-	-	-
2910	Eisen-, Stahl- und Tempergießereien	3 151	316	10 048	8 590	28	150	-	23
3010	Ziehereien und Kaltwalzwerke	702	29	5 039	3 763	4	25	-	-
28	NE-Metallindustrie	55 696	19 766	10 917	6 842	8 247	10 484	-	-
2810	davon: Metallhütten und Umschmelzwerke	55 183	19 594	10 695	6 072	8 247	10 484	-	-
2850	Metallhalbzeugwerke	513	172	222	770	-	-	-	-
2950	Metallgießereien	-	-	154	170	4	1	1	21
22	Mineralölverarbeitung und Kohlenwertstoffindustrie	51 443	4 014	50 610	5 037	10	7	-	-
2210	davon: Mineralölverarbeitung	-	-	-	-	-	-	-	-
2230	Braunkohlen- und Torfesterdistillation, Ölschieferverachtung und -verarbeitung	51 341	3 994	50 341	4 995	2	-	-	-
2250	Kohlenwertstoffindustrie	102	20	269	42	8	7	-	-
40	Chemische Industrie	185 196	181 352	59 258	22 099	1 236	9 068	115	1 088
53	Sägewerke und holzverarbeitende Industrie	6 596	3 687	1 587	1 250	83	7	-	35
5310	davon: Säge- und Hobelwerke, Holzimprägnieranstalten, Furnierwerke	1 573	920	902	750	32	7	-	35
5360	Sperrholzwerke, Holzfasern- und Holzspanplattenwerke	5 023	2 767	685	500	51	-	-	-
55	Holzschliff, Zellulose, Papier u. Pappe ersetzende Ind.	57 954	45 287	1 864	641	6 728	3 378	1 855	1 720
59	Kautschuk und Asbest verarbeitende Industrie	1 615	1 051	3 951	1 939	9	4	94	140
	Investitionsgüterindustrie	22 374	35 430	18 055	22 832	1 550	1 593	1 243	1 467
31	Stahlbau (einschl. Leichtmetallbau)	92	1 646	921	1 418	20	13	1	4
32	Maschinenbau	5 888	22 937	3 708	5 295	41	778	-	123
33	Fahraugebau	11 766	1 596	1 664	3 054	1	34	-	-
34	Schiffbau	-	-	32	58	51	27	-	-
35	Luftfahrzeugebau	-	-	-	-	-	-	-	-
36	Elektrotechnische Industrie	3 419	5 793	5 533	5 714	985	115	770	1 000
37	Feinmechanische und optische sowie Uhrenindustrie	10	3	103	677	2	-	43	55
3020	Stahlverformung	786	3 114	1 236	1 068	12	32	-	-
38	Eisen-, Blech- und Metallwarenindustrie	413	341	4 858	5 548	438	594	429	285
3830	davon: Heiße- und Koochgeräte-Industrie	6	40	1 226	2 125	416	318	429	275
3841	Blechwarenindustrie	81	117	2 304	1 501	9	217	-	10
3847	Feinblechpackungsindustrie	4	-	213	257	10	27	-	-
3850	Schloß- und Beschlagindustrie	4	8	157	76	-	-	-	-
3860	Fahrrad- und Kfz.-Teile-Industrie	7	15	184	144	-	-	-	-
3870	Schneidwaren- und Besteckindustrie	39	41	107	184	-	-	-	-
3881	Metallwarenindustrie	190	71	466	1 068	-	1	-	-
3887	Metallkürwarenindustrie	-	2	62	47	-	-	-	-
3891	Werkzeugindustrie	82	47	139	141	3	31	-	-
3895	Sportwaffenindustrie	-	-	-	5	-	-	-	-
	Verbrauchsgüterindustrie	31 269	42 056	93 852	69 399	2 837	5 546	33 128	57 261
51	Feinkeramische Industrie	1 806	2 561	30 577	27 300	1 358	756	11 067	17 301
52	Glasindustrie	2 831	4 431	54 227	31 145	187	354	8 650	13 577
54	Holzverarbeitende Industrie	2 508	3 209	3 208	4 659	72	416	474	1 137
39	Musikinstrumenten-, Spiel-, Schaukwaren- und Sportgerätk-Industrie	121	96	117	210	2	21	28	17
3910	davon: Klavier-, Harmonium- und Orgelbau	80	70	32	16	-	-	-	-
3920	Kleinsmusikinstrumentenindustrie	1	7	30	108	-	-	-	-
3930	Spielwarenindustrie	40	15	24	23	2	18	28	17
3940	Turn- und Sportgerätk-Industrie	-	-	25	4	-	-	-	-
3950	Schaukwarenindustrie	-	4	5	48	-	3	-	-
3960	Edelsteinindustrie	-	-	1	11	-	-	-	-
56	Papier und Pappe verarbeitende Industrie	352	1 079	1 586	770	2	17	492	479
57	Druckerei- und Vervielfältigungsindustrie	97	88	200	299	5	121	-	-
58	Kunststoffverarbeitende Industrie	669	54	312	260	1	13	30	79
61	Lederersetzende Industrie	2 189	1 559	1 475	3 377	27	21	858	332
62	Lederverarbeitende und Schuhindustrie	6	51	200	242	1	43	-	302
6210	davon: Lederverarbeitende Industrie	6	43	181	106	1	33	-	3
6250	Schuhindustrie	-	8	19	136	-	10	-	299
63	Textilindustrie	20 644	28 834	1 843	2 577	1 159	3 625	11 526	24 026
64	Bekleidungsindustrie	46	94	107	560	23	159	3	11
	Wäschereien, Kleiderfärbereien und chemische Reinigungsanstalten 2)	-	-	-	-	-	-	-	-
	Nahrungs- und Genussmittelindustrie	49 916	230 094	22 256	19 847	131	289	2 672	4 957
68	Ernährungsindustrie	49 902	229 983	22 232	19 759	130	287	2 672	4 957
6811	davon: Mühlenindustrie	4 256	1 051	231	885	-	-	-	-
6813	Nährmittelindustrie	80	107	192	489	-	15	52	-
6815	Stärke- und Kartoffeltrocknungsindustrie	-	-	30	52	-	-	-	-
6817	Bäckwarenindustrie	23	67	11 894	5 451	-	-	-	-
6821	Zuckerindustrie	35 139	224 354	154	1 482	-	-	-	-
6824	Obst und Gemüse verarbeitende Industrie	1 271	173	1 073	413	-	-	-	-
6827	Süßwarenindustrie	1 185	1 149	707	456	1	19	57	24
6831	Molkereien und Käseereien	682	132	1 393	857	47	47	105	46
6835	Dauermilch-, Schmelzkäse- und Kaseinwerke	251	35	33	55	-	-	40	-
6841	Ölmühlenindustrie	-	-	-	-	-	-	-	-
6844	Margarine-Industrie	90	7	12	12	-	-	-	-
6847	Felgschmelzen und Schmalziedereien	71	12	-	180	3	8	14	2
6851	Fleischverarbeitende Industrie	52	6	166	17	-	-	-	-
6855	Fischverarbeitende Industrie	-	3	12	17	-	-	-	-
6861	Kaffeeverarbeitende Industrie	-	-	49	132	-	-	-	-
6865	Kaffee- und Tee verarbeitende Industrie	1	10	10	34	-	25	-	-
6871	Brauereien	4 869	2 244	4 154	6 509	67	126	2 263	3 843
6872	Mälzereien	79	131	1 371	2 177	-	21	44	962
6873	Alkoholbrennereien und Spirituereinigungsanstalten	1 601	493	48	25	-	-	97	80
6875	Spirituosenindustrie	2	-	49	69	2	4	-	-
6877	Weinverarbeitende Industrie	5	-	18	43	-	-	-	-
6879	Mineralbrunnen-, Mineralwasser- und Limonadenindustrie	13	16	226	279	7	1	-	-
6881	Essig-, Senf-, Essensen- und Gewürzindustrie	2	2	31	32	-	-	-	-
6885	Ziegelerzeugung	-	-	13	1	-	-	-	-
6891	Futtermittelindustrie	230	-	366	129	-	-	-	-
69	Tabakverarbeitende Industrie	14	111	24	88	1	2	-	-
6911	davon: Zigaretten-, Rauch-, Kau- u. Schnupftabak-Ind.	10	15	12	17	-	-	-	-
6941	Zigarrenindustrie	4	96	12	71	1	2	-	-
	Industrie insgesamt	1 797 816	600 840	512 123	234 998	44 732	59 889	42 222	77 041

1) Ohne Einsatzkohle für Brikett- und Koksberstellung sowie ohne Bestände. - 2) Ab Januar 1957 nicht mehr erfaßt.

noch: D. Brennstoff- und Energieversorgung

5. Heizölverbrauch in zeitlicher Entwicklung nach **hauptbeteiligten** Industriegruppen und -zweigen
in Tonnen

Nr.	Industriegruppe und -zweig	1956			1957				Januar bis August	
		Monat- durch- schnitt	Juli	August	Mai	Juni	Juli	August	1956	1957
21	Bergbau	9 171	7 981	9 034	5 980	5 319	5 528	5 614	77 452	54 815
2111	Steinkohlenbergbau	3 327*	3 054*	3 798*	684	546	534	622	31 141*	13 319
2114	Braunkohlen- und Pechkohlenbergbau	652	627	670	613	537	609	658	5 323	4 955
2130	Eisenerzbergbau	63	30	32	132	106	113	119	406	1 227
2140	Metallbergbau	2 047	1 543	1 923	816	648	679	775	15 917	6 466
2150	Kali- und Steinsalzbergbau, Salinen	3 063*	2 715*	2 928*	3 707	3 464	3 577	3 418	24 500*	28 688
2160	Erdöl- und Erdgasgewinnung	16	11	12	27	17	15	22	158	153
2170	Fluspat-, Schwefel-, Graphit- u. sonstiger Bergbau	1*	1*	1*	1	1	1	2	7*	7
2180	Torfindustrie	177 055	172 149	183 160	190 364	179 699	182 871	188 637	1371 170	1455 832
	Grundstoff- und Produktionsgüterindustrie	33 418	39 168	41 715	40 105	36 530	34 711	36 610	258 840	266 128
25	Industrie der Steine und Erden	38 169	36 343	38 309	45 420	43 100	45 829	44 326	288 313	353 385
27	Eisenschaffende Industrie	37 249	35 454	37 283	44 325	42 112	44 615	42 956	281 542	343 976
2710	davon: Hochofen-, Stahl- und Warmwalzwerke	920	879	1 026	1 095	988	1 214	1 370	6 771	9 409
2740	Schmelz-, Press- und Hammerwerke	2 560*	2 209*	2 316*	3 654	3 150	3 510	3 017	19 983*	28 599
2910	Eisen-, Stahl- und Tempergießereien	471	267	320	490	576	548	689	3 490	5 060
3010	Ziehereien und Kaltwalzwerke	6 054	5 320	5 917	8 730	8 502	6 609	9 868	44 825	66 554
28	NK-Metallindustrie	4 832	4 324	4 849	7 536	7 614	5 567	8 729	35 456	56 105
2810	davon: Metallhütten und Umhmelzwerke	1 222	996	1 068	1 94	888	1 042	1 139	9 369	10 449
2850	Metallhalbzeugwerke	834	799	707	1 85	1 095	814	6 798	6 898	6 898
2950	Metallgießereien	41 891	41 064	41 859	42 071	40 328	40 217	40 589	339 347	326 790
22	Mineralölverarbeitung und Kohlenwertstoffindustrie	38 137*	37 660*	38 296*	38 746	37 260	36 782	37 255	308 948*	299 169
2210	davon: Mineralölverarbeitung	38 137*	37 660*	38 296*	38 746	37 260	36 782	37 255	308 948*	299 169
2230	Braunkohlen- und Torfesterdestillation, Diätsäureverfeinerung und -verarbeitung	3 754*	3 404*	3 563*	3 325	3 068	3 435	3 334	30 399*	27 621
2250	Kohlenstoffindustrie	37 348	32 848	35 920	31 288	30 537	32 129	34 107	291 397	262 633
40	Chemische Industrie	1 300	1 136	1 236	1 528	1 374	1 512	1 477	9 456	12 681
5310	Säge- und holzverarbeitende Industrie	1 300	1 136	1 236	1 528	1 374	1 512	1 477	9 456	12 681
5310	davon: Säge- und Hobelwerke, Holzprägnieranstalten, Furnierwerke				1 119	1 042	1 194	1 170		9 053
5360	Sperrholzwerke, Holzfasern- und Holzspanplattenwerke				409	332	318	307		3 628
55	Holzschliff-, Zell-, Papier u. Pappe ersetzende Ind.	11 667	10 890	11 851	12 388	11 650	13 400	13 584	85 040	96 298
59	Kautschuk und Asbest verarbeitende Industrie	3 343	2 105	3 006	3 845	3 196	3 513	3 556	23 681	30 816
	Investitionsgüterindustrie	24 155	11 760	13 946	21 971	16 271	14 267	16 615	172 863	220 189
31	Stahlbau (einschl. Leichtmetallbau)	1 013	333	419	1 052	677	719	764	8 002	9 391
32	Maschinenbau	6 470	2 129	2 477	4 742	2 561	2 549	2 413	46 775	55 775
33	Fabrikbau	5 965	3 008	4 606	5 557	4 536	3 699	6 044	39 704	54 044
34	Schiffbau	607	387	326	747	467	495	545	4 427	7 348
35	Luftfahrzeugbau				44	13	6	15		446
36	Elektrotechnische Industrie	3 682*	2 032*	2 157*	3 416	1 996	1 762	1 758	26 860*	31 573
37	Feinmechanische und optische sowie Uhrenindustrie	267	230	230	871	344	276	323	6 886	8 583
3020	Stahlverformung	2 509	2 066	2 233	2 592	3 646	2 554	2 543	19 158	24 444
38	Eisen-, Blech- und Metallwarenindustrie	2 942	1 575	1 498	2 950	2 031	2 207	2 210	21 051	28 585
3830	davon: Blech- und Kochgeräte-Industrie	263*	166*	169*	218	134	141	122	2 085*	1 697
3841	Blechwarenindustrie	1 008	554	546	1 014	794	955	948	7 241	10 428
3847	Feinblechpackungsindustrie			61	20	25	24			
3850	Schloß- und Beschlagindustrie	432	213	220	495	300	334	321	3 049	4 378
3860	Fahrrad- und Kfz.-Teile-Industrie	281	110	89	227	134	128	111	2 074	2 362
3870	Schneidwaren- und Besteckindustrie	210	133	118	224	144	130	147	1 523	1 896
3881	Metallwarenindustrie	473	184	182	273	159	133	183	3 081	5 305
3887	Metallkurwarenindustrie				178	143	134	144		
3891	Werkzeugindustrie	274	214	173	259	203	227	210	1 990	2 501
3895	Sportwaffenindustrie	1	1	1	1			8		18
	Verbrauchsgüterindustrie	33 496	29 648	31 317	39 352	35 090	36 419	36 931	245 846	322 712
51	Feinkeramische Industrie	1 349	1 182	1 217	1 305	1 134	1 241	1 257	10 120	10 771
52	Glasindustrie	19 856	20 741	21 757	26 484	25 729	26 922	27 088	146 246	207 821
54	Holzverarbeitende Industrie	532	240	239	596	472	371	391	4 130	5 793
59	Musikinstrumenten-, Spiel-, Schmuckwaren- und Sportgeräte-Industrie	403	131	180	211	82	57	48	2 650	2 217
5910	davon: Klavier-, Harmonium- und Orgelbau	46	7	10	18	6	7		335	251
5920	Kleinmusikinstrumentenindustrie	162*	106*	125*	9				1 100*	117
5930	Spielwarenindustrie	72	2	19	68	38	22	16	405	664
5940	Turn- und Sportgeräte-Industrie	18	5	6	21	2	1	1	130	149
5950	Schmuckwarenindustrie	100	11	20	93	36	32	24	647	1 000
5960	Edelsteinindustrie	5		2					33	36
56	Papier und Pappe verarbeitende Industrie	597*	254*	317*	715	543	521	583	3 956*	6 688
57	Druckerei- und Vertriebsmittelindustrie	687*	101*	115*	762	279	338	327	4 439*	7 719
58	Kunststoffverarbeitende Industrie	447*	262*	300*	521	381	293	327	3 343*	4 489
51	Ledererzeugende Industrie	520	460	461	345	341	376	362	3 787	4 082
62	Ledererzeugende und Schuhindustrie	337	44	55	219	63	67	95	2 288	2 859
6210	davon: Ledererzeugende Industrie	135	32	36	96	36	51	56	828	1 264
6250	Schuhindustrie	202	12	19	123	27	16	39	1 460	1 595
63	Textilindustrie	6 388	4 619	4 904	6 812	5 147	5 340	5 424	47 388	56 820
64	Bekleidungsindustrie	1 208	516	625	1 382	919	893	1 029	8 247	13 453
	Wäschereien, Kleiderfäbriken und chemische Reinigungsanstalten 1)	1 172	1 098	1 147					9 272	
	Nahrungs- und Genußmittelindustrie	12 613	10 967	11 892	16 450	16 393	17 620	18 249	88 767	133 249
68	Ernährungsindustrie	11 814	10 548	11 363	15 741	15 927	17 069	17 683	82 489	127 425
6811	davon: Mühlenindustrie	111	56	80	191	123	146	172	744	1 392
6813	Mehrmittelindustrie	270	141	230	584	416	559	656	1 456	4 938
6815	Stärke- und Kartoffeltrocknungsindustrie	233	100	163	69	43	40	201	1 518	1 299
6817	Böckwarenindustrie	308	304	299	563	517	575	572	2 158	4 212
6821	Zuckerindustrie	683	292	386	65	17	81	317	2 539	1 511
6824	Obst und Gemüse verarbeitende Industrie	869	662	1 074	749	734	1 114	1 526	5 689	8 541
6827	Süßwarenindustrie	805	567	742	923	781	757	1 073	5 678	7 710
6831	Molkereien und Käseereien	2 456	2 674	2 481	3 292	3 790	3 316	3 129	19 179	29 206
6835	Dauermilch-, Schmelzkase- und Kaseinwerke				870	855	1 310	1 390		
6841	Ölmühlenindustrie	739	706	645	725	708	654	653	5 549	5 710
6844	Margarine-Industrie	151	38	40	439	666	817	817	210	5 757
6847	Talgsehmelzen und Schmelzsiedereien	54	50	53	50	61	69	69	445	2 352
6851	Fleischverarbeitende Industrie	207	157	176	296	291	287	330	1 491	2 352
6855	Fischverarbeitende Industrie	51	23	23	82	86	121	207	196	1 126
6861	Kaffemittelindustrie	18	9	8	36	15	53	33	99	281
6865	Kaffee und Tee verarbeitende Industrie	51	10	11	36	64	82	74	358	615
6871	Brauereien	2 959	2 861	2 908	3 964	3 971	3 859	3 645	21 915	30 127
6872	Mälzereien	249	123	108	433	307	158	95	1 432	2 846
6873	Alkoholbrennereien und Spiritusreinigungsanstalten	38	128	162		19			332	37
6875	Spirituosenindustrie	129	63	53	233	148	603	195	716	2 117
6877	Weinverarbeitende Industrie	20	3	19	82	78	93	101	55	746
6879	Mineralbrunnen-, Mineralwasser- und Limonadenindustrie	291	292	281	443	487	602	485	2 178	3 788
6881	Essig-, Senf-, Essensen- und Gewürzindustrie	76	60	72	74	77	120	135	498	856
6885	Eisgewinnung									
6891	Futtermittelindustrie	1 046	1 229	1 349	1 556	1 671	1 809	1 808	8 054	11 802
69	Tabakverarbeitende Industrie	799	419	529	709	466	551	566	6 278	5 824
6911	davon: Zigaretten-, Rauch-, Kas- u. Schnupftabak-Ind.				627	404	454	483		4 961
6941	Zigarrenindustrie				82	62	97	83		863
	Industrie insgesamt	256 490	232 505	249 349	274 117	252 772	256 705	266 046	1956 098	2186 797

* Vgl. Vorbemerkung Ziffer 4.- 1) Ab Januar 1957 nicht mehr erfaßt.

noch: D. Brennstoff- und Energieversorgung

6. Gasverbrauch in zeitlicher Entwicklung nach **hauptbeteiligten** Industriegruppen und -zweigen
in 1000 cbm

Nr.	Industriegruppe und -zweig	1956			1957				Januar bis August	
		Monatsdurchschnitt	Jul	August	Mai	Juni	Jul	August	1956	1957
Ortgas und Kokerogas (einschl. Feingas)										
21	Bergbau	589 633	622 760	617 475	679 087	703 269	665 648	665 562	4633 778	5180 989
2111	Steinkohlenbergbau	589 502*	622 759*	617 449*	679 085	703 249	665 647	665 562	4632 794*	5180 473
2114	Braunkohlen- und Pechkohlenbergbau	-	-	-	-	-	-	-	-	-
2130	Eisenerzbergbau	-	-	-	-	-	-	-	-	-
2140	Metallergbergbau	-	-	-	-	-	-	-	-	-
2150	Kali- und Steinsalzbergbau, Salinen	1	1	-	1	-	1	-	7	6
2160	Erdöl- und Erdgasgewinnung	130	-	26	1	20	-	-	977	510
2170	Flußspat-, Schwefel-, Graphit- u. sonstiger Bergbau	-	-	-	-	-	-	-	-	-
2180	Torfindustrie	-	-	-	-	-	-	-	-	-
Grundstoff- und Produktionsgüterindustrie										
25	Industrie der Steine und Erden	694 916	718 585	722 244	732 269	655 417	722 725	709 405	5570 401	5673 470
27	Bismut- und Zinnindustrie	7 865	8 450	9 181	8 118	8 253	8 766	9 012	62 200	62 941
2710	Eisenschaffende Industrie	409 844	404 947	413 824	423 282	378 406	414 276	399 491	3282 700	3284 916
2740	Hochöfen-, Stahl- und Warmwalzwerke	394 512	388 901	397 831	408 160	364 575	399 458	385 946	3162 757	3167 372
2740	Schmelz-, Press- und Hammerwerke	15 332	16 046	15 993	15 122	13 831	14 818	13 545	119 943	117 544
2910	Eisen-, Stahl- und Tempergießereien	27 350*	26 340*	25 754*	27 825	24 624	26 356	25 934	219 685*	216 301
3010	Ziehereien und Kaltwalzwerke	23 834	23 560	21 623	24 262	22 348	25 211	21 671	194 497	190 344
28	NE-Metallindustrie	20 317	20 753	20 493	20 516	16 200	19 343	18 600	164 738	157 434
2810	davon: Metallhütten- und Umschmelzwerke	4 285	4 775	4 500	3 791	3 148	3 575	3 534	35 460	30 734
2850	Metallhütten- und Umschmelzwerke	16 034	15 978	15 993	16 725	13 052	15 768	15 069	129 278	126 700
2950	Metallgießereien	6 758	6 700	6 665	6 600	5 621	6 160	6 295	56 631	50 939
22	Mineralölverarbeitung und Kohlenwertstoffindustrie	84 819	102 842	99 521	92 405	75 385	84 023	84 941	686 199	667 545
2210	davon: Mineralölverarbeitung	-	-	-	-	-	-	-	-	-
2230	Braunkohlen- und Torfteeerdestillation, Ölschiefervereschwelung und -verarbeitung	60 473*	78 591*	75 324*	67 393	53 708	58 786	60 133	493 101*	468 460
2250	Kohlenwertstoffindustrie	24 346*	24 251*	24 197*	25 012	21 677	25 237	24 808	193 098*	199 085
40	Chemische Industrie	113 776	124 645	124 048	128 980	124 355	138 350	143 200	900 703	1040 871
53	Sägewerke und holzverarbeitende Industrie	101	105	101	19	16	13	18	952	276
5310	davon: Säge- und Hobelwerke, Holzimprägnieranstalten, Furnierwerke	-	-	-	3	4	1	2	-	30
5360	Sperrholzwerke, Holzfasern- und Holzspanplattenwerke	-	-	-	16	12	12	16	-	246
55	Holzschliff, Zellst., Papier u. Pappe erzeugende Ind.	18	14	16	16	17	14	15	144	137
59	Kautschuk und Asbest verarbeitende Industrie	234	229	220	246	192	213	225	1 952	1 766
Investitionsgüterindustrie										
31	Stahlbau (einschl. Leichtmetallbau)	125 117	112 381	107 597	121 192	100 768	110 629	105 669	1017 307	957 628
32	Maschinenbau	10 034	8 365	7 833	9 599	7 674	8 488	8 477	81 911	78 714
33	Fahrzeugaufbau	32 051	26 986	26 528	28 807	23 576	25 959	24 443	263 521	234 165
34	Schiffbau	12 170	12 265	10 810	13 035	11 304	11 835	11 291	98 160	96 460
35	Luftfahrzeugaufbau	2 175	1 813	1 797	1 996	1 689	1 773	1 829	18 473	16 043
36	Elektrotechnische Industrie	9 011*	8 040*	7 855*	8 423	7 325	7 784	7 743	73 967*	67 128
37	Feinmechanische und optische sowie Uhrenindustrie	1 125	943	981	941	757	760	736	9 174	7 204
3020	Stahlverformung	34 217	31 919	30 597	34 134	27 929	31 972	29 969	277 347	264 266
38	Eisen-, Blech- und Metallwarenindustrie	24 334	24 250	21 196	24 255	20 513	22 057	21 141	194 664	193 632
3830	davon: Blech- und Knochengeräteindustrie	4 825*	4 586*	4 617*	5 178	4 400	4 668	4 770	37 908*	41 076
3841	Blechwarenindustrie	7 606	6 561	6 634	5 892	4 787	5 117	4 985	60 818	60 832
3847	Feinblechpackungsindustrie	1 417	1 204	1 159	1 298	1 090	1 148	1 062	11 517	10 422
3850	Schloß- und Beschlagindustrie	3 496	3 421	3 142	3 392	2 850	3 313	2 926	28 636	27 371
3870	Schneidwaren- und Besteckindustrie	967	738	740	950	803	764	711	7 656	7 385
3881	Metallwarenindustrie	2 689	2 291	2 312	1 571	1 387	1 529	1 454	21 456	20 406
3887	Metallkürwarenindustrie	3 269	3 189	2 529	3 362	2 933	2 884	2 509	26 147	25 579
3891	Werkzeugindustrie	65	60	63	73	62	66	73	526	561
3895	Sportwaffenindustrie	67 587	65 234	68 013	65 198	59 368	62 571	62 177	534 744	508 012
Verbrauchsgüterindustrie										
51	Feinkeramische Industrie	9 588	9 808	9 464	9 916	9 152	9 619	9 765	76 220	77 483
52	Glasindustrie	52 685	51 413	54 692	50 589	46 398	49 230	48 653	415 113	392 170
54	Holzverarbeitende Industrie	242	238	202	247	215	237	229	2 022	1 952
39	Musikinstrumenten-, Spiel-, Schmuckwaren- und Sportgeräte-Industrie	406	358	360	367	322	314	316	3 258	2 798
3910	davon: Klavier-, Harmonium- und Orgelbau	3	1	1	3	3	3	2	24	21
3920	Kleinmusikinstrumentenindustrie	5*	4*	6*	4	3	2	3	39*	25
3930	Spielwarenindustrie	158	143	147	139	121	118	118	1 248	1 025
3940	Turn- und Sportgeräte-Industrie	34	32	29	31	28	21	23	272	226
3950	Schmuckwarenindustrie	199	172	171	184	162	163	166	1 620	1 454
3960	Edelesteinindustrie	7	6	6	6	5	6	6	55	47
56	Papier und Pappe verarbeitende Industrie	484*	312*	314*	452	371	377	393	3 758*	3 801
57	Druckerei- und Vervielfältigungsindustrie	1 143*	823*	790*	1 083	945	845	860	9 485*	8 790
58	Kunststoffverarbeitende Industrie	394*	327*	311*	404	285	372	327	3 491*	3 152
61	Ledererzeugende Industrie	66	71	51	67	65	67	69	527	514
62	Ledererzeugende und Schuhindustrie	161	100	99	131	97	88	86	1 358	1 218
6210	davon: Ledererzeugende Industrie	76	46	43	67	47	39	33	645	571
6250	Schuhindustrie	85	54	56	64	50	49	53	713	647
63	Textilindustrie	1 565	1 222	1 180	1 393	1 153	1 116	1 070	12 701	11 400
64	Bekleidungsindustrie	653	386	379	549	365	330	362	5 343	4 734
64	Wäschereien, Kleiderfärbereien und chemische Reinigungsanstalten 1)	200	176	171	-	-	-	-	1 710	-
Nahrungs- und Genussmittelindustrien										
68	Ernährungsindustrie	9 063	8 466	8 658	9 235	8 564	9 151	9 154	71 647	72 483
6811	davon: Mühlenindustrie	49	43	49	55	42	49	61	392	373
6813	Nährmittelindustrie	108	89	90	108	102	97	88	864	856
6815	Stärke- und Kartoffeltrocknungsindustrie	534	575	492	660	561	679	723	3 954	5 217
6817	Bäckwarenindustrie	1 597	1 524	1 502	1 624	1 496	1 491	1 562	12 897	12 565
6821	Zuckerindustrie	9	8	9	8	7	8	7	72	65
6824	Obst und Gemüse verarbeitende Industrie	21	17	17	29	25	21	26	162	183
6827	Süßwarenindustrie	3 309	3 103	3 223	3 423	3 210	3 490	3 324	25 569	26 267
6831	Molkereien und Käseereien	152	184	163	165	143	148	139	1 393	1 248
6835	Dauermilch-, Schmelzkäse- und Kaseinwerke	108	122	99	91	86	74	88	867	751
6841	Ölmühlenindustrie	8	5	7	8	7	8	6	57	61
6844	Margarine-Industrie	2	1	1	1	1	-	-	20	11
6847	Falgewürsten- und Schmalziedereien	780	681	674	800	739	688	709	6 239	6 330
6851	Fleischverarbeitende Industrie	469	519	496	404	245	280	452	3 347	3 154
6855	Fischverarbeitende Industrie	570	599	573	604	498	635	519	5 027	3 815
6861	Kaffeeindustrie	687	543	603	778	756	727	681	5 237	5 928
6865	Brauerien	444	480	495	509	445	562	552	3 743	3 999
6871	Mälzereien	6	4	5	6	4	6	6	50	33
6873	Alkoholbrennereien und Spirituereinigungsanstalten	3	2	2	2	2	1	2	22	18
6875	Spirituosenindustrie	67	41	43	52	49	46	51	557	534
6877	Weinverarbeitende Industrie	12	12	12	12	11	11	10	104	96
6879	Mineralbrunnen-, Mineralwasser- und Limonadenindustrie	47	41	38	45	40	45	44	403	355
6881	Essig-, Senf-, Essensen- und Gewürzindustrie	32	24	22	30	22	17	22	258	240
6885	Eisgewinnung	-	-	-	-	-	-	-	-	-
6891	Puttermittelindustrie	49	49	43	49	40	39	43	413	364
69	Tabakverarbeitende Industrie	258	244	249	269	221	230	235	2 031	1 976
6911	davon: Zigaretten-, Rauch-, Kau- u. Schnupftabak-Ind.	-	-	-	215	179	184	186	-	1 574
6941	Zigarrenindustrie	-	-	-	54	42	46	49	-	402
Industrie insgesamt		1486 574	1527 670	1524 236	1607 250	1527 607	1570 954	1552 202	11829 908	12394 558
Industrie insgesamt		24 954	23 064	24 432	26 931	22 419	22 511	22 123	197 884	193 522

* Vgl. Vorbemerkung Ziffer 4.- 1) Ab Januar 1957 nicht mehr erfasst.

noch: D. Brennstoff- und Energieversorgung

7. Stromverbrauch in zeitlicher Entwicklung nach **hauptbeteiligten** Industriegruppen und -zweigen
in 1000 kWh

Nr.	Industriegruppe und -zweig	1956			1957				Januar bis August	
		Monatsdurchschnitt	Juli	August	Mai	Juni	Juli	August	1956	1957
									1956	1957
21	Bergbau	757 583	744 366	768 867	819 642	746 547	823 648	818 647	5970 093	6422 145
2111	Steinkohlenbergbau	665 186*	649 618*	671 416*	569 175	518 135	567 128	560 383	5222 712*	5620 854
2114	Braunkohlen- und Pechkohlenbergbau	29 200	29 332	29 365	32 286	29 435	31 598	31 379	230 670	251 986
2130	Eisenerzbergbau	13 883	13 912	14 322	14 025	12 478	14 852	14 550	111 100	111 503
2140	Metallergbergbau	38 985	38 703	41 679	42 526	38 301	42 782	43 552	306 476	327 269
2150	Kali- und Steinsalzbergbau, Salinen	8 831*	8 407*	8 526*	10 351	10 406	9 998	10 215	70 388*	82 222
2160	Erdöl- und Erdgasgewinnung	2 467	2 617	2 368	2 481	2 041	2 556	2 598	19 651	19 590
2170	Flußspat-, Schwefel-, Graphit- u. sonstiger Bergbau	1 031*	1 577*	1 19*	1 572	1 441	1 522	1 037	9 096*	8 721
2180	Torfindustrie	2929 178	3054 210	3084 195	3208 889	3035 601	3248 661	3279 176	22934 014	24909 981
25	Grundstoff- und Produktionsgüterindustrien	240 145	275 340	279 542	278 870	248 399	269 673	267 260	1894 437	1969 684
27	Industrie der Steine und Erden	551 797	561 623	557 418	590 488	556 646	602 813	605 950	4296 463	4649 750
2710	Eisenschaffende Industrie	538 574	548 576	543 830	577 635	525 844	589 571	593 154	4191 284	4546 418
2740	davon: Hochofen-, Stahl- und Warmwalzwerke	13 223	13 047	13 588	12 833	10 802	13 242	12 796	105 179	103 332
2910	Schmelz-, Press- und Hammerwerke	71 699*	71 844*	71 739*	73 564	65 110	74 433	72 192	566 940*	576 043
3010	Eisen-, Stahl- und Tempereisereien	49 373	48 436	46 288	50 904	44 690	50 635	48 570	397 893	396 524
2810	Ziehereien und Kaltwalzwerke	338 654	339 301	350 246	364 791	347 452	361 757	361 733	2661 827	2813 495
28	NE-Metallindustrie	284 145	284 694	296 551	306 832	298 122	303 288	305 963	2222 453	2367 461
2850	davon: Metallhütten und Umschmelzwerke	54 509	54 607	53 695	57 959	49 330	58 469	55 770	439 374	446 034
2950	Metallhalbzeugwerke	6 455	6 492	6 235	6 918	5 982	6 869	6 934	52 586	53 675
22	Metallgießereien	163 381	172 864	175 824	168 459	170 681	184 335	182 905	1274 514	1368 140
2210	Mineralölverarbeitung und Kohlenwertstoffindustrie	155 289*	165 037*	167 879*	159 847	161 256	174 488	167 969	1211 955*	1291 292
2250	davon: Mineralölverarbeitung	8 092*	7 827*	7 945*	8 612	9 425	10 287	14 936	62 559*	76 848
40	Chemische Industrie	1209 487	1279 123	1287 359	1353 243	1327 798	1367 638	1402 033	9436 891	10558 489
53	Sägewerke und Holbearbeitende Industrie	27 638	27 947	28 038	29 904	26 535	29 419	29 561	217 967	233 252
5310	davon: Säge- und Hobelwerke, Holspannriem- anstellen, Furnierwerke	.	.	.	15 917	14 631	15 654	15 466	.	126 715
5360	Sperrholzwerte, Holzfasern- und Holzspanplattenwerke	.	.	.	13 987	11 904	13 765	14 115	.	106 517
55	Holzschliff, Zellulose, Papier u. Pappe erzeugende Ind.	223 934	227 382	233 207	244 709	219 569	253 702	253 666	1764 262	1915 450
59	Kautschuk und Asbest verarbeitende Industrie	46 617	43 858	47 599	47 139	42 739	47 387	48 452	370 234	375 499
	Investitionsgüterindustrien	506 009	464 989	473 235	520 872	451 565	492 174	495 144	4007 725	4102 206
31	Stahlbau (einschl. Leichtmetallbau)	24 785	22 076	22 584	23 590	19 734	22 031	22 620	197 166	192 872
32	Maschinenbau	138 819	129 291	127 630	133 614	112 550	130 014	123 534	1098 154	1075 937
33	Fahrzeugbau	102 778	87 623	97 467	114 298	100 497	99 661	111 519	805 200	876 342
34	Schiffbau	24 248	21 971	23 909	25 986	21 458	24 123	24 224	200 397	197 050
35	Luftfahrzeugbau	19	5	6	107	73	81	193	46	885
36	Elektrotechnische Industrie	101 022*	94 504*	95 414*	106 887	96 036	103 333	103 996	798 180*	839 863
37	Feinmechanische und optische sowie Uhrenindustrie	11 154	10 186	10 118	10 603	9 025	9 952	9 469	87 839	83 658
3020	Stahlverformung	38 533	37 964	35 692	38 909	33 684	38 057	36 382	309 644	304 400
38	Eisen-, Blech- und Metallwarenindustrie	64 651	61 369	60 415	66 878	58 506	64 922	63 007	511 099	531 559
3830	davon: Heiße- und Kuchgeräte-Industrie	6 902*	6 615*	6 772*	7 379	6 404	6 996	7 336	54 509*	60 858
3841	Blechwarenindustrie	16 570	15 645	16 179	14 810	12 932	14 090	14 169	129 093	136 956
3847	Feinblechpackungsindustrie	12 337	12 122	12 338*	12 141	10 881	12 320	12 521	107 166	107 937
3850	Schloß- und Beschlagindustrie	4 684	4 477	4 157	4 794	4 072	4 691	4 207	37 113	37 476
3860	Fahrrad- und Kfz.-Teile-Industrie	7 515	7 280	6 423	7 689	6 883	7 544	6 738	61 635	59 628
3870	Schneidwaren- und Besteckindustrie	3 271	2 809	2 594	3 140	2 786	2 974	2 454	25 907	24 858
3881	Metallwarenindustrie	18 018	17 034	17 545	14 319	12 218	14 130	14 122	141 489	151 065
3887	Metallkurwarenindustrie	7 328	7 194	6 425	4 858	4 423	4 687	4 685	58 523	57 813
3891	Werkzeugindustrie	363	315	320	366	302	330	338	2 830	2 905
3895	Sportwaffenindustrie	366 043	342 182	345 617	384 806	321 528	366 974	358 549	2847 706	3007 060
	Verbrauchsgüterindustrien	22 615	21 572	22 278	21 925	19 940	21 539	21 600	178 302	174 898
51	Feinkeramische Industrie	36 308	37 170	38 640	40 457	36 357	41 028	40 476	279 497	313 466
54	Holzverarbeitende Industrie	28 709	26 870	27 382	29 917	26 354	27 881	28 415	224 529	236 564
59	Musikinstrumenten-, Spiel-, Schmutzwaren- und Sportgerätee-Industrie	4 076	3 695	3 796	3 519	3 177	3 308	3 365	30 639	27 744
3910	davon: Klavier-, Harmonium- und Orgelbau	1 091*	1 120	1 142	1 154	1 152	1 143	1 156	1 384	1 407
3920	Kleinmusikinstrumentenindustrie	1 899*	1 989*	1 001*	1 449	1 360	1 407	1 342	7 793*	3 283
3930	Spielwarenindustrie	1 304	1 223	1 227	1 363	1 255	1 306	1 381	10 004	10 699
3940	Turn- und Sportgerätee-Industrie	3075	264	284	304	270	277	272	2 087	2 409
3950	Schmuckwarenindustrie	1 080	977	1 018	1 124	1 026	1 053	1 097	8 268	8 946
3960	Edelsteinindustrie	12 323*	11 911*	12 338*	13 712	12 092	13 804	14 026	97 855*	109 412
56	Papier und Pappe verarbeitende Industrie	15 620*	13 938*	14 695*	16 665	15 105	15 524	16 603	121 303*	132 890
57	Drucker- und Vervielfältigungsindustrie	13 029*	12 692*	12 691*	14 879	13 348	14 970	14 775	101 647*	117 838
58	Kunststoffverarbeitende Industrie	12 940	12 230	12 652	13 541	11 149	13 518	13 671	102 146	107 906
61	Ledererzeugende Industrie	6 278	5 201	5 871	6 426	4 934	5 178	6 232	47 813	50 505
62	Lederverarbeitende und Schuhindustrie	1 189	1 046	966	1 255	1 121	1 189	1 144	9 064	10 279
6210	davon: Lederverarbeitende Industrie	5 089	4 155	4 905	5 171	3 813	3 989	5 088	38 749	40 226
6250	Schuhindustrie	201 019	185 816	184 126	212 962	169 827	201 078	190 135	1564 038	1650 262
63	Textilindustrie	10 524	8 829	8 965	10 803	9 045	9 146	9 251	80 791	85 367
64	Bekleidungsindustrie	2 402	2 252	2 283	19 146	.
	Nahrungs- und Genussmittelindustrien	156 633	143 894	148 802	151 429	148 012	163 836	161 561	1092 214	1202 509
68	Ernährungsindustrie	152 623	139 975	144 798	146 969	144 065	159 406	157 150	1061 029	1167 651
6811	davon: Mühlenindustrie	23 799	24 106	24 930	24 625	22 386	25 074	26 435	187 236	191 145
6813	Mehlmittelindustrie	5 242	5 090	4 840	5 631	5 021	5 529	5 367	41 896	43 669
6815	Stärke- und Kartoffelverarbeitungsindustrie	5 302	4 892	4 603	5 782	4 612	5 271	5 215	37 857	44 335
6817	Brotwarenindustrie	2 551	2 416	2 520	2 863	2 753	2 850	2 813	19 843	22 686
6821	Zuckerindustrie	24 408	6 900	8 874	11 786	9 444	8 238	7 281	60 869	88 400
6824	Obst und Gemüse verarbeitende Industrie	1 481	1 380	1 720	1 185	1 237	1 904	2 112	10 266	11 947
6827	Süßwarenindustrie	13 452	12 322	13 419	13 337	12 846	13 444	14 269	99 348	108 084
6831	Molkereien und Käseereien	15 223	17 673	17 300	14 336	14 669	15 201	14 786	123 647	133 209
6835	Dauermilch-, Schmelzkäse- und Käsewerke	11 113	8 857	11 124	9 986	8 842	10 082	11 142	86 473	84 795
6841	Margarine-Industrie	3 310	3 143	3 218	3 003	2 884	3 224	3 254	25 944	25 197
6847	Falgschmelzen und Schmelzsiedereien	95	85	93	100	96	103	111	717	856
6851	Fleischverarbeitende Industrie	3 687	4 131	4 041	4 003	4 162	4 614	4 614	28 470	32 115
6855	Fischverarbeitende Industrie	1 261	1 308	1 430	1 051	1 084	1 210	1 562	9 729	9 103
6861	Kaffeemittelindustrie	537	513	469	609	462	501	4 286	4 619	5 072
6865	Kaffee und Tee verarbeitende Industrie	611	507	504	567	574	595	652	4 541	5 072
6871	Brauereien	26 777	31 840	31 481	29 206	32 503	38 188	35 889	210 957	238 622
6872	Mälzereien	2 229	1 891	1 300	2 895	2 896	2 553	2 037	17 584	21 140
6873	Alkoholbrennereien und Spiritusreinigungsanstalten	1 992	1 878	2 020	2 090	2 044	2 266	2 250	15 539	17 149
6875	Spirituosenindustrie	756	593	613	731	673	701	721	5 607	6 335
6877	Weinverarbeitende Industrie	399	365	373	399	403	427	458		

noch: D. Brennstoff- und Energieversorgung

8. Strombilanz im August 1957 nach **hauptbeteiligten** Industriegruppen und -zweigen
in 1000 kWh

Nr.	Industriegruppe und -zweig	Fremdbezug		Eigenerzeugung		Abgabe		Gesamtverbrauch
		aus dem öffentlichen Netz	von anderen Betrieben	aus Wasserkraft	aus Kohle und sonstigen Kraftquellen	an das öffentliche Netz	an andere Betriebe	
21	Bergbau	144 009	187 937	4 337	1 323 908	534 797	306 747	818 647
2111	Steinkohlenbergbau	22 038	173 145	-	1 048 052	379 400	303 452	560 383
2114	Braunkohlen- und Pechkohlenbergbau	63 155	1 267	50	245 430	153 965	564	155 373
2130	Eisenerzbergbau	25 434	4 672	-	1 292	18	1	31 379
2140	Metallerzbergbau	8 700	5 602	1 345	-	315	802	14 530
2150	Kali- und Steinsalbergbau, Salinen	12 334	3 242	1 974	28 601	908	1 911	43 332
2160	Erdöl- und Erdgasgewinnung	9 976	-	-	236	-	4	10 215
2170	Flußspat-, Schwefel-, Graphit-u. sonstiger Bergbau	1 575	-	968	56	191	10	2 398
2180	Torfindustrie	797	2	-	241	-	3	1 037
	Grundstoff- und Produktionsgüterindustrien	1 967 871	276 784	90 707	1 151 015	125 651	81 550	3 279 176
25	Industrie der Steine und Erden	230 170	9 505	651	27 936	683	319	267 260
27	Eisenschaffende Industrie	266 504	93 671	1 363	329 736	27 721	57 603	605 950
2710	davon: Hochofen-, Stahl- und Warmwalzwerke	256 243	91 128	1 362	329 736	27 721	57 594	593 154
2740	Schmiede-, Preß- und Hammerwerke	10 261	2 543	-	-	-	9	12 796
2910	Eisen-, Stahl- und Tempergießereien	61 829	2 584	189	8 213	94	609	72 112
3010	Ziehereien und Kaltwalzwerke	47 283	205	865	6 051	139	5 695	48 570
2810	NE-Metallindustrie	337 643	1 586	1 801	23 470	285	2 482	361 733
2810	davon: Metallhütten und Umschmelzwerke	286 362	1 586	261	20 403	216	2 433	305 863
2850	Metallhalbzeugwerke	51 281	-	1 540	3 067	69	-	55 770
2950	Metallgießereien	6 905	-	33	-	-	12	6 934
2210	Mineralölverarbeitung und Kohlenwertstoffindustrie	54 177	40 987	-	152 910	63 138	2 031	182 905
2250	davon: Mineralölverarbeitung	52 744	27 710	-	152 683	63 138	2 030	167 969
2250	davon: Kohlenwertstoffindustrie	1 433	13 277	-	227	-	1	14 936
40	Chemische Industrie	843 646	126 770	63 201	406 649	26 507	11 726	1 402 033
53	Sägewerke und holzbearbeitende Industrie	18 986	642	3 729	8 957	2 429	324	29 561
5310	davon: Säge- und Hobelwerke, Holzimprägnieranstalten, Furnierwerke	8 878	370	3 277	5 622	2 389	312	15 446
5360	Sperrholzwerke, Holzfasern- und Holzspanplattenwerke	10 108	272	452	3 335	40	12	14 115
55	Holzschliff, Zellst., Papier u. Pappe erzeugende Ind.	55 574	667	18 400	184 412	4 655	732	253 666
59	Kautschuk und Asbest verarbeitende Industrie	45 154	159	475	2 681	-	17	48 452
	Investitionsgüterindustrien	432 985	9 242	3 639	64 079	7 476	7 325	495 144
31	Stahlbau (einschl. Leichtmetallbau)	20 740	1 816	44	128	-	108	22 620
32	Maschinenbau	118 754	989	723	9 948	718	6 162	123 534
33	Fahrzeugaufbau	65 627	281	254	51 542	6 089	96	111 519
34	Schiffbau	24 175	-	-	250	-	1	24 424
35	Luftfahrzeugaufbau	141	57	-	-	-	5	193
36	Elektrotechnische Industrie	101 110	2 009	438	854	70	345	103 996
37	Feinmechanische und optische sowie Uhrenindustrie	9 618	10	121	29	1	308	9 469
3020	Stahlverformung	34 400	1 376	966	103	330	133	36 382
38	Eisen-, Blech- und Metallwarenindustrie	58 418	2 704	1 093	1 225	268	165	63 007
3830	davon: Meis- und Kochgeräte-Industrie	7 186	11	150	69	38	42	7 336
3841	Blechwarenindustrie	13 105	597	429	135	51	46	14 169
3847	Feinblechpackungsindustrie	2 527	3	4	-	-	13	2 521
3850	Schloß- und Beschlagindustrie	4 179	2	45	9	12	4	4 207
3860	Fahrrad- und Kfz.-Teile-Industrie	6 649	4	163	19	97	-	6 738
3870	Schneidwaren- und Besteckindustrie	2 424	-	10	24	-	3	2 454
3881	Metallwarenindustrie	13 054	71	241	835	66	14	14 122
3887	Metallkürwarenindustrie	4 640	24	48	-	-	27	4 685
3891	Werkzeugindustrie	4 311	1 992	7	130	-	3	6 437
3895	Sportwaffenindustrie	343	-	-	-	-	5	338
	Verbrauchsgüterindustrien	265 203	10 812	24 808	73 887	11 904	4 257	358 549
51	Feinkeramische Industrie	20 138	9	146	1 319	2	10	21 600
52	Glasindustrie	33 556	5 737	225	1 525	167	400	40 476
54	Holzverarbeitende Industrie	19 984	151	415	8 173	87	221	28 415
39	Musikinstrumenten-, Spiel-, Schmuckwaren- und Sportgeräte-Industrie	3 142	7	5	212	-	1	3 365
3910	davon: Klavier-, Harmonium- und Orgelbau	135	-	-	21	-	-	156
3920	Kleinmusikinstrumentenindustrie	297	-	-	45	-	-	342
3930	Spielwarenindustrie	1 251	6	3	121	-	-	1 381
3940	Turn- und Sportgeräte-Industrie	245	-	2	25	-	-	272
3950	Schmuckwarenindustrie	1 097	1	-	-	-	1	1 097
3960	Edelsteinindustrie	117	-	-	-	-	-	117
56	Papier und Pappe verarbeitende Industrie	9 198	132	719	4 604	562	65	14 026
57	Druckerei- und Vertriebsmittelindustrie	16 538	62	62	22	30	51	16 603
58	Kunststoffverarbeitende Industrie	13 382	219	79	1 124	18	11	14 775
61	Ledererzeugende Industrie	6 432	25	73	7 432	125	166	13 671
62	Lederverarbeitende und Schuhindustrie	6 209	13	5	83	2	76	6 232
6210	davon: Lederverarbeitende Industrie	1 139	3	3	69	-	70	1 144
6250	Schuhindustrie	5 070	-	-	14	-	6	5 085
63	Textilindustrie	127 721	4 350	22 935	49 230	10 859	3 242	190 135
64	Bekleidungsindustrie	8 903	107	144	163	52	14	9 251
	Wäschereien, Kleiderfabriken und chemische Reinigungsanstalten 1)	-	-	-	-	-	-	-
	Nahrungs- und Genussmittelindustrien	131 911	1 424	5 533	25 929	2 038	1 198	161 561
68	Ernährungsindustrie	127 514	1 424	5 510	25 915	2 015	1 198	157 150
6811	davon: Mühlenindustrie	21 100	42	4 540	2 820	1 631	436	26 435
6813	Nährmittelindustrie	4 218	256	100	861	19	49	5 367
6815	Stärke- und Kartoffeltrocknungsindustrie	1 399	-	6	4 108	-	298	5 215
6817	Brotwarenindustrie	2 814	-	-	-	-	1	2 813
6821	Zuckerindustrie	1 772	24	67	5 461	24	19	7 281
6824	Obst und Gemüse verarbeitende Industrie	1 975	4	73	71	6	5	2 112
6827	Süßwarenindustrie	13 609	286	15	407	-	48	14 269
6831	Molkereien und Käseereien	13 955	5	-	863	25	12	14 786
6835	Dauermilch-, Schmelzkäse- und Kaseinwerke	3 920	23	5	835	16	-	4 767
6841	Ölmühlenindustrie	7 317	-	124	3 710	9	-	11 142
6844	Margarine-Industrie	3 236	-	-	66	47	1	3 254
6847	Talgschmelzen und Schmalzsiedereien	111	-	-	-	-	-	111
6851	Fleischverarbeitende Industrie	4 558	6	-	57	-	7	4 614
6855	Fischverarbeitende Industrie	1 530	-	-	38	-	6	1 562
6861	Kaffeemittelindustrie	476	-	9	22	5	1	501
6865	Kaffee und Tee verarbeitende Industrie	653	6	-	-	2	5	652
6871	Brauerien	30 478	459	526	4 888	201	261	35 889
6872	Mälzereien	1 964	60	45	-	30	2	2 037
6873	Alkoholbrennereien und Spiritusreinigungsanstalten	1 023	101	-	1 136	-	10	2 250
6875	Spirituosensindustrie	704	-	-	35	-	18	721
6877	Weinverarbeitende Industrie	435	2	-	21	-	-	458
6879	Mineralbrunnen-, Mineralwasser- und Limonadenindustrie	1 909	65	-	43	-	-	2 017
6881	Essig-, Senf-, Essensen- und Gewürzindustrie	492	3	-	18	-	-	513
6885	Riebgewinnung	4 285	-	-	22	-	13	4 294
6891	Futtermittelindustrie	3 581	82	-	433	-	6	4 090
69	Tabakverarbeitende Industrie	4 397	-	23	14	23	-	4 411
6911	davon: Zigaretten-, Rauch-, Kau-u. Schnupftabak-Ind.	3 252	-	23	11	23	-	3 263
6941	Zigarrenindustrie	1 145	-	-	3	-	-	1 148
	Industrie insgesamt	2 941 977	486 199	129 024	2 638 818	681 866	401 075	5 113 077

1) Ab Januar 1957 nicht mehr erfasst.

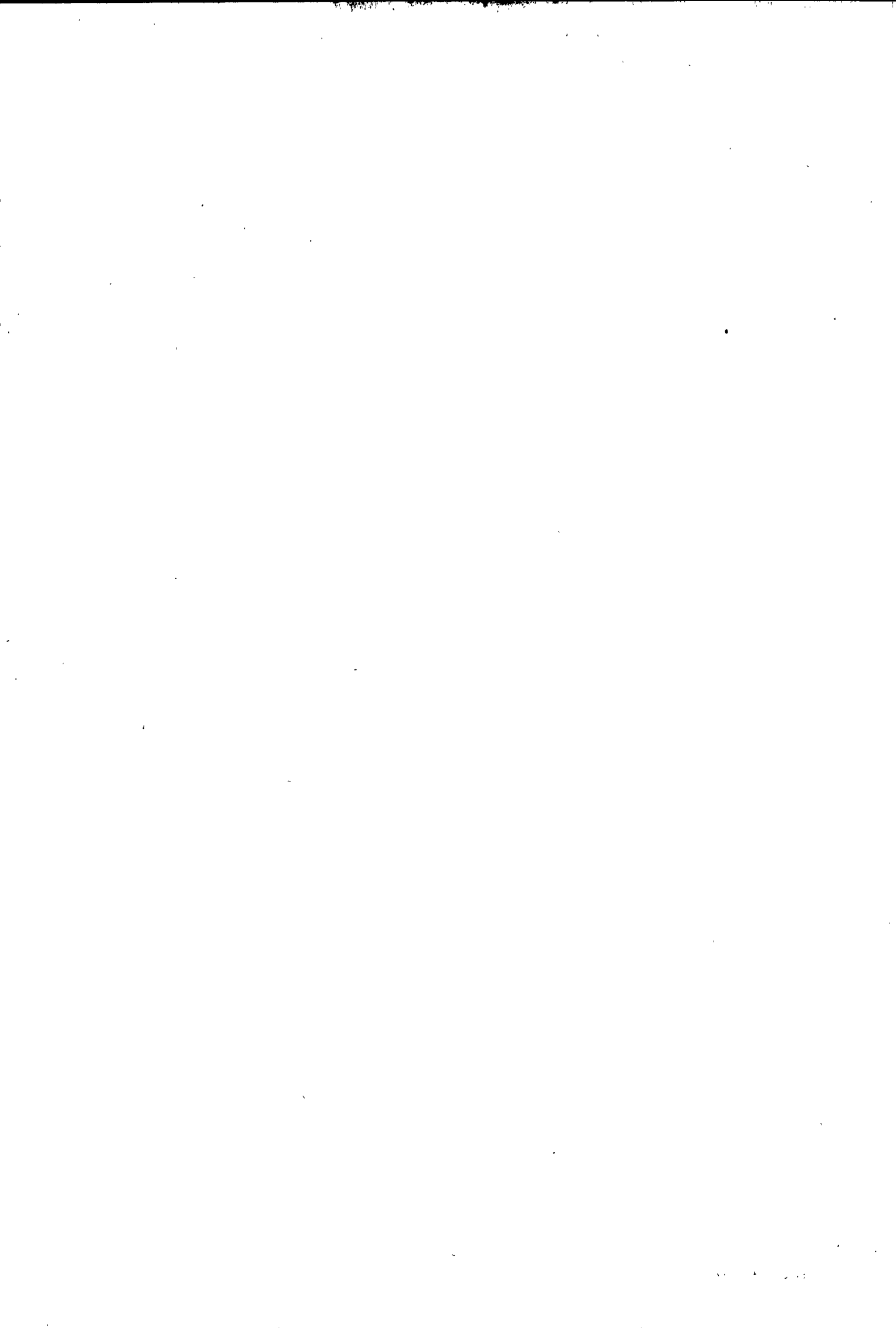

Wichtig für Wirtschaft und Wissenschaft

In Reihe 4 der Serie

Die Industrie der Bundesrepublik Deutschland
sind in letzter Zeit vom Statistischen Bundesamt folgende
Sonderveröffentlichungen herausgegeben worden:

Brutto- und Nettoproduktionswerte der Industrie im Jahr 1950

Angaben über den Bruttoproduktionswert für die gesamte Industrie, für verschiedene Industrie- und Erzeugnisgruppen sowie für einzelne Erzeugnisse, über den Wert des Materialverbrauchs und den hieraus errechneten Nettoproduktionswert.

Umfang: 20 Seiten. Format DIN A 4. Bezugspreis: DM 3.—

(Heft 7)

Neuberechnung des Index der industriellen Nettoproduktion

mit einem ausführlichen textlichen Kommentar zur Methodik und zu den Ergebnissen des Neuberechneten Produktionsindex. Im Zahlenteil werden die monatlich ab Januar 1948 berechneten Reihen (arbeits-täglich und kalendermonatlich) auf Originalbasis 1950 und umbasiert auf 1936 wiedergegeben. Außerdem sind auch die Durchschnitte für die Vierteljahre, Halbjahre und Jahre von 1948 bis 1955 enthalten.

Umfang: 92 Seiten. Format DIN A 4. Bezugspreis: DM 5.—

(Heft 8)

Die Normalarbeitszeit in der Industrie Ende September 1955

Angaben über die regelmäßige betriebliche Wochenarbeitszeit nach Stunden und Tagen, die tatsächliche Wochenarbeitszeit in Stunden, die Überstundengrenze, die Regelung des Lohnausgleichs sowie das Einführungsjahr der verkürzten Arbeitszeit.

Umfang: 27 Seiten. Format DIN A 4. Bezugspreis: DM 3.—

(Heft 13)

Die regionale Verteilung der Industriebetriebe

Betriebe und Beschäftigte der Industrie in den kreisfreien Städten und Landkreisen 1950—1956.

Umfang: 24 Seiten. Format DIN A 4. Bezugspreis: DM 2,50

(Heft 16)

Die industriellen Stromerzeugungsanlagen

Zahl und Leistung der Kessel und Antriebsmaschinen für die Stromerzeugung; Nennleistung der Stromerzeuger, installierte Engpaßleistung und verfügbare Leistung der Gesamtanlagen, Stromerzeugung und Brennstoffverbrauch sowie andere Daten zeigen die Entwicklung bei den industriellen Stromerzeugungsanlagen, in den Jahren 1948—1954.

Umfang: 20 Seiten. Format DIN A 4. Bezugspreis: DM 3.—

(Heft 10)

Bisher sind auch die Jahreshefte zu den monatlichen bzw. vierteljährlichen Reihen 1 und 3 als Sonderhefte erschienen:

Beschäftigung und Umsatz, Brennstoff- und Energieversorgung

Jahreszahlen der Industrieberichterstattung 1951—1955 bzw. 1952—1956 in der Untergliederung nach rund 80 Industriegruppen für Beschäftigte (nach Stellung im Betrieb), geleistete Arbeiterstunden, Lohn- und Gehaltssummen, Umsätze (Inland und Ausland), Brennstoff- und Energieversorgung. Einige dieser Angaben sind nach Bundesländern gegliedert; ferner sind in diesen Heften Ergebnisse nach Betriebsgrößenklassen enthalten.

Umfang: 23 bzw. 29 Seiten. Format DIN A 4. Bezugspreis: je Heft DM 3.— bzw. 3,50

(Heft 12 und 14)

Die industrielle Produktion 1951-1955

Jahreszahlen für etwa 2000 Erzeugnisse über die industrielle Produktion im Bundesgebiet. Diese Ergebnisse bilden eine wertvolle Ergänzung zu den monatlich und vierteljährlich veröffentlichten Angaben.

Umfang: 74 Seiten. Format DIN A 4. Bezugspreis: DM 4.—

(Heft 11)

Jahreszahlen für 1956 sind in der Reihe 3 dieser Serie, 6. Jg., Nr. 4, veröffentlicht.

Über früher erschienene Sonderveröffentlichungen unterrichtet Sie der ausführliche Prospekt, der vom Verlag bezogen werden kann.



W. KOHLHAMMER VERLAG STUTTGART