

STATISTISCHES  
BUNDESAMT  
WIESBADEN

Statistisches Bundesamt  
Wiesbaden

# **DIE INDUSTRIE**

**DER BUNDESREPUBLIK DEUTSCHLAND**

**Reihe 1**

**Beschäftigung und Umsatz,  
Brennstoff- und Energieversorgung**

**Februar 1957**



Jahrgang 1957 · Nr. 2

W. KOHLHAMMER VERLAG

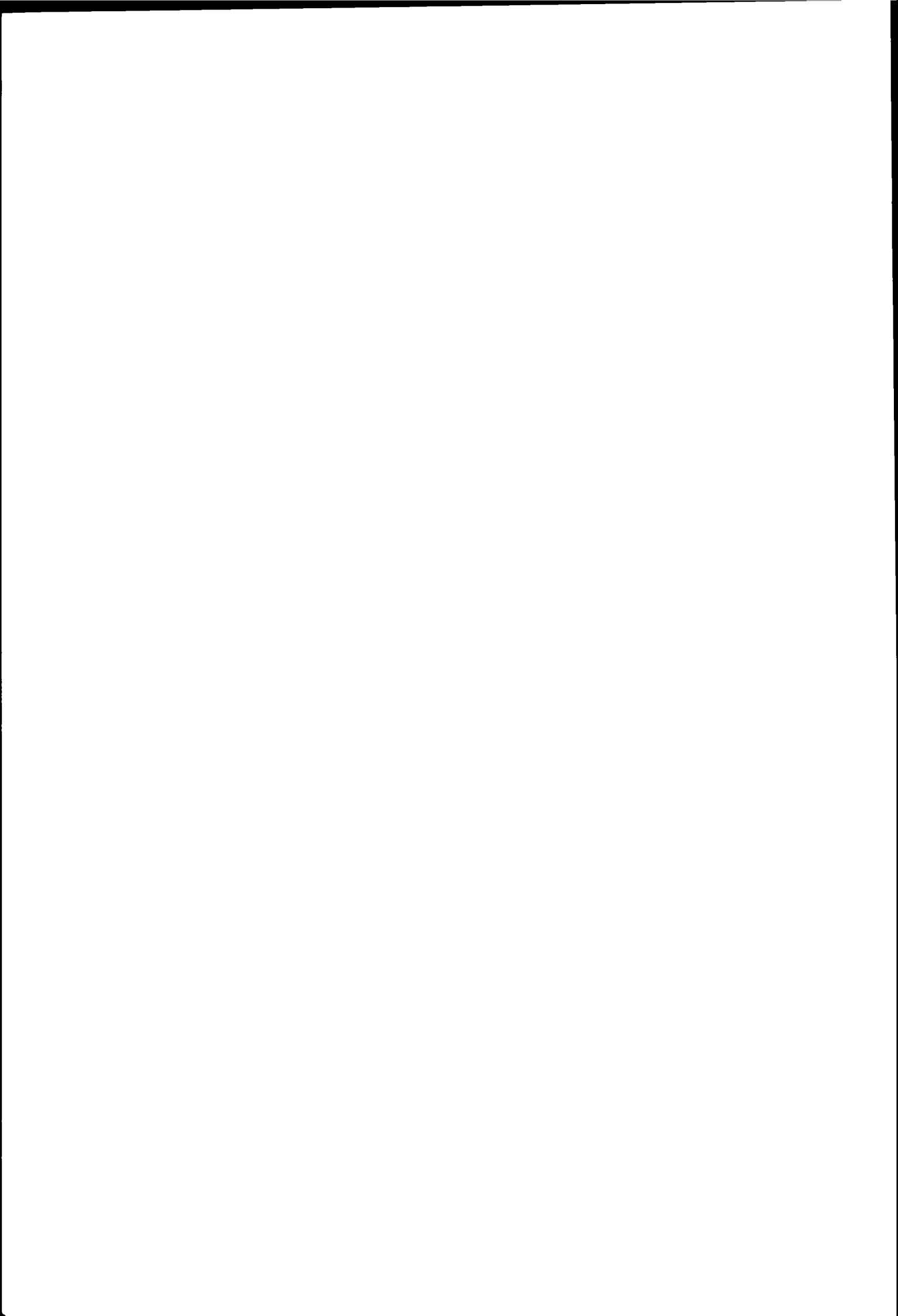

**STATISTISCHES  
BUNDESAMT  
WIESBADEN**

# **DIE INDUSTRIE**

**DER BUNDESREPUBLIK DEUTSCHLAND**

**Reihe 1**

## **Beschäftigung und Umsatz, Brennstoff- und Energieversorgung**

**Ergebnisse der monatlichen Industrierichterstattung**

**Februar 1957**



Jahrgang 1957 · Nr. 2

**VERLAG W. KOHLHAMMER GMBH., STUTTGART**

## Inhalt

	Seite
<b>Vorbemerkung</b> . . . . .	4
 <b>A. Gesamtübersichten</b>	
1. Ausgewählte Merkmale in zeitlicher Entwicklung . . . . .	6
2. Ausgewählte Merkmale nach Ländern . . . . .	6 +
 <b>B. Beschäftigte, Arbeiterstunden, Löhne und Gehälter</b>	
1. Betriebe, Beschäftigte, Arbeiterstunden, Löhne und Gehälter im Februar 1957, hauptbeteiligt	7
2. Beschäftigte in zeitlicher Entwicklung, beteiligt . . . . .	8
3. Beschäftigte Ende Februar 1957 nach der Stellung im Betrieb, beteiligt . . . . .	10
4. Beschäftigte Ende Februar 1957 nach Ländern, beteiligt . . . . .	12 +
5. Geleistete Arbeiterstunden in zeitlicher Entwicklung, hauptbeteiligt . . . . .	14
6. Bruttosumme der Löhne in zeitlicher Entwicklung, hauptbeteiligt . . . . .	15
7. Bruttosumme der Gehälter in zeitlicher Entwicklung, hauptbeteiligt . . . . .	16
 <b>C. Umsatz</b>	
1. Umsatz in zeitlicher Entwicklung, hauptbeteiligt . . . . .	17
2. Umsatz in zeitlicher Entwicklung, beteiligt . . . . .	18
3. Umsatz im Februar 1957 nach Absatzgebieten (Inland, Ausland), beteiligt . . . . .	20
4. Umsatz im Februar 1957 nach Ländern, beteiligt . . . . .	22 +
5. Auslandsumsatz in zeitlicher Entwicklung, beteiligt . . . . .	24
 <b>D. Brennstoff- und Energieversorgung</b>	
1. Gesamtkohleverbrauch in zeitlicher Entwicklung, hauptbeteiligt . . . . .	26
2. Verbrauch von Steinkohle und Steinkohlenbriketts in zeitlicher Entwicklung, hauptbeteiligt .	27
3. Verbrauch von Steinkohlenkoks in zeitlicher Entwicklung, hauptbeteiligt . . . . .	28
4. Kohleverbrauch und -bestand im Februar 1957 nach Kohlenarten, hauptbeteiligt . . . . .	29
5. Heizölverbrauch in zeitlicher Entwicklung, hauptbeteiligt . . . . .	31
6. Gasverbrauch in zeitlicher Entwicklung, hauptbeteiligt . . . . .	32
7. Stromverbrauch in zeitlicher Entwicklung, hauptbeteiligt . . . . .	33
8. Strombilanz im Februar 1957, hauptbeteiligt . . . . .	34

Zur Beachtung: Auf den mit "+" versehenen Seiten sind die wichtigsten Ergebnisse für Berlin (West) mitaufgeführt.

Die Statistischen Landesämter bringen in ihren Veröffentlichungen die Länderergebnisse der Industriebericht-  
erstattung einheitlich unter der Nummer E I 1.

In früheren Hefen der Veröffentlichungsreihe  
**„Die Industrie der Bundesrepublik Deutschland“**  
 veröffentlichte Sondertabellen

Berichtszeit	Fundstelle
<b>Jahresergebnisse der Industrieberichterstattung</b>	
1950 bis 1954 . . . . .	Sonderheft 9
1951 bis 1955 . . . . .	Sonderheft 12
1952 bis 1956 . . . . .	Sonderheft 14 *
<b>Ergebnisse der Betriebsgrößenklassen</b>	
September 1952 . . . . .	Teil 1, 3. Jg., Heft 5, Seite 37
September 1953 . . . . .	Teil 1, 4. Jg., Heft 1/2, Seite 48
September 1954 . . . . .	Teil 1, 5. Jg., Heft 1/2, Seite 49
September 1955 . . . . .	Sonderheft 12, Seite 20
September 1956 . . . . .	Sonderheft 14 *, Seite 27
<b>Ergebnisse der einmal jährlich meldenden Betriebe<sup>1)</sup></b>	
August 1950 . . . . .	Teil 1, 1. Jg., Heft 9, Seite 5
September 1952 . . . . .	Teil 1, 3. Jg., Heft 5, Seite 30
September 1953 . . . . .	Teil 1, 4. Jg., Heft 1/2, Seite 47
September 1954 . . . . .	Teil 1, 5. Jg., Heft 1/2, Seite 48
September 1955 . . . . .	Teil 1, 6. Jg., Heft 1/2, Seite 53
<b>Ergebnisse für Vertriebenen- und Zugewandertenbetriebe</b>	
September 1952 . . . . .	Teil 1, 3. Jg., Heft 5, Seite 47
September 1953 . . . . .	Teil 1, 3. Jg., Heft 12, Seite 35
September 1954 . . . . .	Teil 1, 4. Jg., Heft 1/2, Seite 53
September 1955 . . . . .	Teil 1, 4. Jg., Heft 12, Seite 36
September 1955 . . . . .	Teil 1, 5. Jg., Heft 1/2, Seite 55
September 1956 . . . . .	Teil 1, 6. Jg., Heft 7, Seite 39
September 1956 . . . . .	Teil 1, 6. Jg., Heft 12, Seite 39

\* Erscheint voraussichtlich Ende April 1957. - 1) Im allgemeinen Betriebe mit 1 bis 9 Beschäftigten.

Nachdruck - auch auszugsweise - nur mit Quellenangabe gestattet  
 Erschienen am 30. April 1957

## Vorbemerkung

- 1) Soweit kein Gebietsstand angegeben ist, beziehen sich die Ergebnisse auf das Bundesgebiet ohne Saarland und Berlin.
- 2) Im allgemeinen sind nur Betriebe mit 10 und mehr Beschäftigten erfaßt. Der Anteil der nicht einbezogenen Kleinbetriebe mit weniger als 10 Beschäftigten ist jedoch in den meisten Industriegruppen und -zweigen sehr gering (Vgl. 6.Jg., Heft 1/2, S.53). Nicht erfaßt sind Elektrizitäts-, Gas- und Wasserwerke für die öffentliche Versorgung sowie Betriebe der Bauindustrie.
- 3) Abweichend von der unter Ziffer 2 genannten Erhebungsgrenze werden zur Verbesserung der Repräsentation in folgenden Ländern und Industriegruppen bzw. -zweigen auch Betriebe mit weniger als 10 Beschäftigten einbezogen (Stand Januar 1957):

Schleswig-Holstein	6831	Molkereien und Käsereien	Betriebe mit 6 und mehr Beschäftigten
Hessen	6831	Molkereien und Käsereien	Betriebe mit 5 und mehr Beschäftigten
Rheinland-Pfalz	3960	Edelsteinindustrie	Betriebe mit 6 und mehr Beschäftigten
	6831	Molkereien und Käsereien	Betriebe mit 6 und mehr Beschäftigten
Bayern	5310	Säge- und Hobelwerke, Holzprägnieranstalten, Furnierwerke	Säge- und Hobelwerke: Betriebe mit einem Jahreseinschnitt von mindestens 1000 fm Rundholz
	6831	Molkereien und Käsereien	alle Betriebe
Berlin (West)		In verschiedenen Industriegruppen und -zweigen ab einem durchschnittlichen Monatsumsatz von mindestens 10 000.- DM. Zusätzlich erfaßt werden hierdurch 395 Betriebe (darunter 144 Betriebe der Bekleidungsindustrie) mit einem Beschäftigtenanteil von 1,0 vH und einem Umsatzanteil von 1,5 vH, gemessen an der gesamten Industrie.	

- 4) Im Inhalt der nachstehenden Industriegruppen und -zweige treten ab Berichtsmonat Januar 1957 einige Umgruppierungen ein, durch die die Zahlen für 1957 mit den Vorjahresergebnissen nicht voll vergleichbar sind:
- |      |   |   |
|------|---|---|
| 2111 | Steinkohlenbergbau  | 1956 ohne, 1957 einschl. Steinkohlenteer (roh) und Rohbenzol  |
| 2114 | Braunkohlen- und Pechkohlenbergbau  | 1956 ohne, 1957 einschl. Braunkohlenteer (roh)  |
| 2160 | Erdöl- und Erdgasgewinnung  | 1956 ohne, 1957 einschl. Schieferteer   |
| 2180 | Torfindustrie   | 1956 ohne, 1957 einschl. Torfteer   |
| 2230 | Braunkohlen- und Torfteerdestillation,<br>Ölschieferverschmelzung und -verarbeitung | 1956 einschl., 1957 ohne Braunkohlenteer (roh),<br>Schieferteer und Torfteer  |
| 2250 | Kohlenwertstoffindustrie  | 1956 einschl., 1957 ohne Steinkohlenteer (roh) und Rohbenzol  |
| 2910 | Eisen-, Stahl- und Tempergießereien   | 1956 einschl., 1957 ohne gußeiserne Öfen und Herde  |
| 36   | Elektrotechnische Industrie   | 1956 ohne, 1957 einschl. Sprechmaschinen, bespielte Schallplatten, bespielte Magnettonbänder und sonstige bespielte Tonträger (in beiden Jahren jedoch einschl. elektrische Plattenspieler)             |
| 3830 | Heiz- und Kochgeräte-Industrie  | 1956 ohne, 1957 einschl. gußeiserne Öfen und Herde  |
| 3920 | Kleinmusikinstrumentenindustrie   | 1956 einschl., 1957 ohne Sprechmaschinen, bespielte Schallplatten, bespielte und unbespielte Magnettonbänder und sonstige bespielte Tonträger (in beiden Jahren jedoch ohne elektrische Plattenspieler) |
| 5630 | Herstellung von Spezialpapieren und Verpackungsmitteln aus Papier und Pappe         | 1956 einschl., 1957 ohne Faltschachteln und Weichpackungen; 1956 ohne, 1957 einschl. bedruckte Tüten und Beutel   |
| 57   | Druckerei- und Vervielfältigungsindustrie   | 1956 ohne, 1957 einschl. Faltschachteln und Weichpackungen; 1956 einschl., 1957 ohne bedruckte Tüten und Beutel   |
| 58   | Kunststoffverarbeitende Industrie   | 1956 ohne, 1957 einschl. unbespielte Magnettonbänder  |

- 5) Die beiden Merkmale „Beschäftigung“ und „Umsatz“ werden nach zwei verschiedenen Gesichtspunkten zusammengestellt:
- Bei der Aufbereitung nach „hauptbeteiligten Industriegruppen und -zweigen“ werden die Ergebnisse nach örtlichen Betriebseinheiten aufgerechnet, d.h. es werden kombinierte Betriebe (Betriebe, die mehreren Industriegruppen und -zweigen angehören, z.B. Maschinenfabrik und Gießerei) mit den Angaben für den gesamten Betrieb der Industriegruppe bzw. dem Industriezweig zugerechnet, in der bzw. in dem das Schwergewicht des Betriebes, gemessen an den Beschäftigtenzahlen, liegt.
  - Bei der Aufbereitung nach „beteiligten Industriegruppen und -zweigen“ werden dagegen kombinierte Betriebe auf die verschiedenen Industriegruppen bzw. -zweige aufgeteilt, denen die einzelnen Betriebsteile ihrer Produktion entsprechend zuzurechnen sind.

Angaben nach „hauptbeteiligten Industriegruppen und -zweigen“ liegen für alle Erhebungsmerkmale, Angaben nach „beteiligten Industriegruppen und -zweigen“ nur für die Beschäftigten und den Umsatz vor. Bei Vergleichen zwischen verschiedenen Erhebungsmerkmalen einer Industriegruppe oder eines Industriezweiges (z.B. Beschäftigte und Umsatz, Beschäftigte und Kohleverbrauch usw.) ist darauf zu achten, daß nur Merkmale verglichen werden, die nach dem gleichen Gesichtspunkt aufbereitet worden sind.

6) Für die einzelnen Merkmale in den Tabellen werden nachstehende Definitionen gegeben:

- Betriebe - Erfasste würtliche Einheiten, soweit sie als selbständig produzierende Betriebe anzusehen sind.
- Beschäftigte - Alle am Monatsende im Betrieb Tätigen, einschl. tätiger Inhaber und mithelfender Familienangehöriger, soweit diese in einem arbeitsrechtlichen Verhältnis zum Betrieb stehen, aber ohne Heimarbeiter.
- Geleistete Arbeiterstunden - Alle von den Arbeitern (einschl. gewerblicher Lehrlinge) tatsächlich geleisteten (nicht die bezahlten) Stunden.
- Löhne, Gehälter - Bruttosumme ohne Pflichtanteile des Arbeitgebers zur Sozialversicherung. Lohn- und Gehaltszuschläge (einschl. Gratifikationen) sind einbezogen. Nicht erfasst werden dagegen allgemeine soziale Aufwendungen sowie Vergütungen, die als Spesenersatz anzusehen sind.
- Umsatz - Umsatz aus eigener Erzeugung ohne Umsatz in Handelsware (Waren, die durch den Betrieb angekauft und ohne weitere Be- oder Verarbeitung bzw. ohne Einbau in andere Erzeugnisse weiterverkauft werden). Die Umsätze beruhen auf Rechnungswerten (Fakturenwerten) einschl. etwa darin enthaltener Verbrauchsteuern und Kosten für Fracht, Verpackung, Porti und Spesen, auch wenn diese gesondert berechnet werden. In Berlin (West) werden als Umsatz die Lieferwerte (die z.T. auch Lieferungen an andere Betriebe des gleichen Unternehmens enthalten) erfasst.
- Inlandsumsatz - Umsatz mit Empfängern im Bundesgebiet (ohne Saarland), in Berlin und in der Sowjetzone sowie Umsatz mit den im Bundesgebiet stationierten ausländischen Streitkräften.
- Auslandsumsatz - Direktumsätze der Industriebetriebe mit Abnehmern im Ausland und im Saarland und - soweit einwandfrei erkennbar - Umsätze mit deutschen Exporteuren.
- Kohleverbrauch - Gesamtverbrauch für Fabrikation, Heizung, Strom-, Gas- und Dampferzeugung usw.  
Umrechnung in Tonnen Steinkohle-Einheiten  
nach folgendem Schlüssel:  
1 t Steinkohle = 1 t Steinkohlenbriketts = 1 t Steinkohlenkoks =  
3 t Rohbraunkohle = 1,5 t Braunkohlenbriketts = 1,5 t Braunkohlenkoks = 2 t tschechische Hartbraunkohle = 1,5 t bayerische Pechkohle.
- Heizölverbrauch - Alle Heizöle aus der Verarbeitung von Mineralöl, Steinkohle und Braunkohle einschl. Eigenverbrauch der Hersteller.
- Gasverbrauch - Fremdbezug von Ortsgas und Kokereigas einschl. Ferngas, jedoch nicht Generatortorgas, Gichtgas und andere Gase. Im Kohlenbergbau und in der eisenschaffenden Industrie einschl. des Selbstverbrauchs von Gas aus der Eigenerzeugung. Kokereigas umgerechnet auf einen einheitlichen Heizwert  $H_0 = 4300 \text{ kcal/m}^3$ .
- Stromverbrauch - Gesamtverbrauch einschl. Eigenverbrauch industrieller Stromerzeugungsanlagen.

Zeichenerklärung

- r - berichtigte Zahl
- 0 - mehr als nichts, aber weniger als die Hälfte der kleinsten Einheit, die in der Tabelle zur Darstellung gebracht werden kann
- ( an Stelle einer Zahl ) - nichts vorhanden
- . ( an Stelle einer Zahl ) - kein Nachweis vorhanden

Differenzen bei einzelnen Summenpositionen sind durch Runden von Zahlen entstanden.

# A. Gesamtübersichten

Betriebe mit 10 und mehr Beschäftigten

## 1. Ausgewählte Merkmale in zeitlicher Entwicklung

	Betriebe im Jahresdurchschnitt bzw. am Ende des Monats	Beschäftigte 1000	Geleistete Arbeiter- stunden Mill.	Bruttosumme der		Umsatz		Kohle- verbrauch 1000 t - SKE	Heizöl- verbrauch 1000 t	Gas- verbrauch Mill.cbm	Strom- verbrauch Mill.kWh
				Löhne	Gehälter	insgesamt	darunter Auslands- umsatz				
1950 MD	47 187	4 797	770	984	280	6 700	555	4 616	.	.	2 405
1951 MD	48 309	5 332	851	1 259	357	9 159	976	5 017	.	.	2 858
1952 MD	50 074	5 518	875	1 382	408	9 949	1 154	5 276	.	.	3 135
1953 MD	50 558	5 751	907	1 488	456	10 514	1 272	5 166	.	1 234	3 382
1954 MD	50 784	6 062	960	1 624	503	11 745	1 543	5 403	114	1 198	3 828
1955 MD	51 515	6 576	1 040	1 875	583	13 876	1 816	6 092	172	1 385	4 285
1956 MD	52 882	6 991	1 079	2 137	681	15 471	2 173	6 257	256	1 487	4 715
1955 Januar	51 498	6 214	965	1 669	544	11 830	1 553	6 338	161	1 307	4 144
Februar	51 499	6 251	926	1 577	546	11 909	1 700	5 948	150	1 215	3 870
März	51 516	6 328	1 042	1 770	551	13 852	1 880	6 637	164	1 367	4 337
April	51 515	6 468	1 002	1 790	559	12 951	1 743	5 811	149	1 327	4 059
Mai	51 515	6 534	1 020	1 851	564	13 290	1 775	5 721	151	1 407	4 178
Juni	51 528	6 586	1 024	1 886	572	13 584	1 755	5 555	152	1 386	4 138
Juli	51 512	6 645	1 035	1 885	580	13 831	1 751	5 662	159	1 445	4 273
August	51 509	6 729	1 055	1 953	581	14 211	1 733	5 775	168	1 453	4 357
September	51 518	6 772	1 100	1 972	588	15 201	1 902	5 799	174	1 394	4 392
Oktober	51 512	6 809	1 106	1 962	594	15 306	1 944	6 484	199	1 434	4 557
November	51 498	6 823	1 105	2 056	616	15 177	1 921	6 639	211	1 408	4 546
Dezember	51 506	6 755	1 104	2 141	694	15 369	2 138	6 738	221	1 482	4 573
1956 Januar	52 853	6 777	1 075	2 006	648	13 974	1 812	6 654	246	1 484	4 612
Februar	52 853	6 763	1 027	1 914	647	13 354	1 785	6 956	274	1 374	4 379
März	52 831	6 823	1 079	2 051	648	15 283	2 196	6 520	255	1 505	4 599
April	52 863	6 964	1 061	2 040	657	14 869	2 091	6 018	246	1 444	4 493
Mai	52 862	7 005	1 070	2 189	661	14 967	2 099	5 683	230	1 509	4 519
Juni	52 898	7 021	1 099	2 158	675	15 867	2 345	5 839	224	1 461	4 680
Juli	52 908	7 058	1 079	2 158	682	15 536	2 152	5 815	233	1 528	4 750
August	52 923	7 098	1 099	2 248	683	15 868	2 215	5 888	249	1 524	4 821
September	52 901	7 101	1 080	2 117	681	16 077	2 295	5 771	253	1 487	4 760
Oktober	52 909	7 126	1 147	2 243	688	17 053	2 444	6 707	281	1 532	5 103
November	52 890	7 118	1 113	2 273	714	16 902	2 371	6 731	301	1 460	5 023
Dezember	52 900	7 038	1 023	2 244	784	15 896	2 271	6 504	288	1 531	4 847
1957 Januar	52 274	6 993	1 074	2 236	743	15 627	2 281	6 749	318	1 548	5 045
Februar	52 525	7 018	1 011	2 062	722	15 153	2 366	6 020	274	1 456	4 666

## 2. Ausgewählte Merkmale nach Ländern

	Betriebe im Jahresdurchschnitt bzw. am Ende des Monats	Beschäftigte 1000	Geleistete Arbeiter- stunden Mill.	Bruttosumme der		Umsatz		Kohle- verbrauch 1000 t - SKE	Heizöl- verbrauch 1000 t	Gas- verbrauch Mill.cbm	Strom- verbrauch Mill.kWh
				Löhne	Gehälter	insgesamt	darunter Auslands- umsatz				
MD 1956											
Schleswig-Holstein	1 599	158	25	45	13	403	52	78	26	11	61
Hamburg	1 571	209	31	64	25	776	100	45	30	6	69
Niederrhein	4 594	615	97	186	55	1 545	212	525	37	40	332
Braun	486	96	15	32	9	282	57	21	7	2	27
Nordrhein-Westfalen	16 334	2 735	427	939	272	6 268	872	4 283	86	1 334	2 556
Hessen	4 576	568	84	161	65	1 145	208	235	11	30	227
Rheinland-Pfalz	3 093	328	50	94	33	694	100	302	13	35	322
Baden-Württemberg	9 925	1 250	190	347	118	2 436	339	332	17	16	494
Bayern	10 704	1 032	160	270	91	1 920	252	436	29	12	627
Bundesgebiet (ohne Saarland und Berlin)	52 882	6 991	1 079	2 137	681	15 471	2 173	6 257	256	1 487	4 715
Berlin (West)	3 031	261	36	65	31	490	51	36	3	11	43
Februar 1957											
Schleswig-Holstein	1 586	155	20	35	14	348	26	64	23	8	55
Hamburg	1 550	209	28	60	26	694	91	41	32	6	72
Niederrhein	4 596	607	89	173	58	1 467	241	472	35	35	332
Braun	480	97	14	30	9	267	72	24	5	2	29
Nordrhein-Westfalen	16 187	2 762	404	935	287	6 312	975	4 172	98	1 310	2 590
Hessen	4 535	569	79	153	69	1 117	221	224	13	32	231
Rheinland-Pfalz	3 058	328	47	86	33	692	119	292	11	34	319
Baden-Württemberg	9 928	1 261	181	334	126	2 378	364	319	24	16	464
Bayern	10 605	1 029	149	254	100	1 878	257	411	33	11	575
Bundesgebiet (ohne Saarland und Berlin)	52 525	7 018	1 011	2 062	722	15 153	2 366	6 020	274	1 454	4 666
Berlin (West)	3 019	261	34	62	33	482	60	38	4	10	44



## B. Beschäftigte, Arbeiterstunden, Löhne und Gehälter

Betriebe mit 10 und mehr Beschäftigten

1. Betriebe, Beschäftigte, Arbeiterstunden, Löhne und Gehälter im Februar 1957  
nach **hauptbeteiligten** Industriegruppen und -zweigen

Fr.	Industriegruppe und -zweig	Betriebe	Beschäftigte insgesamt	davon		Gekennzeichnete Arbeiterstunden	Bruttosumme der	
				Inhaber und Angestellte	Arbeiter einschl. gewerbliche Lehrlinge		Löhne	Gehälter
				Anzahl			1000 DM	
21	<b>Bergbau</b>	689	660 619	60 503	600 116	95 962	277 270	53 330
2111	Steinkohlenbergbau	233	535 585	44 936	490 649	76 839	233 214	41 139
2114	Braunkohlen- und Pechkohlenbergbau	96	45 477	4 873	40 604	7 122	17 383	4 374
2130	Eisenerzbergbau	73	23 507	2 360	21 147	3 599	8 239	1 811
2140	Metallerzbergbau	25	9 797	964	8 833	1 456	3 631	738
2150	Kali- und Steinsalzbergbau, Salinen	42	23 935	2 780	21 155	3 638	8 049	2 345
2160	Erdöl- und Erdgasgewinnung	71	14 857	3 694	11 163	2 102	4 489	2 480
2170	Flußspat-, Schwefel-, Graphit- u. sonstiger Bergbau	34	3 265	289	2 976	521	1 062	177
2180	Torfindustrie	115	4 196	607	3 589	684	1 203	266
	<b>Grundstoff- und Produktionsgüterindustrie</b>	12 205	1 472 852	276 476	1 196 376	212 866	492 681	183 461
25	Industrie der Steine und Erden	5 304	223 807	31 467	192 340	34 975	70 703	15 862
27	Eisenschaffende Industrie	132	283 584	39 790	243 794	43 664	118 640	31 948
2710	davon: Hochofen-, Stahl- und Warmwalzwerke	93	269 014	37 399	231 615	41 536	113 303	30 365
2740	Schmelz-, Präß- und Hammerwerke	39	14 570	2 391	12 179	2 128	5 337	1 583
2910	Eisen-, Stahl- und Tempergießereien	566	139 978	18 035	121 943	21 288	49 761	11 461
3010	Sieherisen und Kaltwalzwerke	443	65 725	9 978	55 747	9 749	21 700	6 137
28	NE-Metallindustrie	187	71 859	12 687	59 212	10 432	23 471	8 099
2810	davon: Metallhütten und Umschmelzwerke	84	24 650	3 968	20 682	3 786	8 627	2 874
2850	Metallhalbzeugwerke	103	47 249	8 719	38 530	6 646	14 843	5 225
2950	Metallgießereien	268	20 400	3 181	17 219	2 976	6 360	1 735
22	Mineralölverarbeitung und Kohlenwertstoffindustrie	107	29 394	7 434	21 960	4 029	9 390	5 315
2210	davon: Mineralölverarbeitung	88	24 380	6 228	18 152	3 278	7 767	4 430
2230	Benzen-, Phenol- und Fortteerdestillation, Ölschieferverachtung und -verarbeitung	19	5 014	1 206	3 808	751	1 622	886
2250	Kohlenwertstoffindustrie	1 900	388 215	113 062	275 153	48 196	121 388	80 299
40	Chemische Industrie	2 664	84 139	13 147	70 992	12 855	21 868	5 061
53	Sägewerke und holzverarbeitende Industrie	2 572	67 446	11 338	56 108	10 168	17 248	4 072
5310	davon: Säge- und Hobelwerke, Holzsprügnieranstalten, Furnierwerke	92	16 693	1 809	14 884	2 687	4 620	989
5360	Sperrholzwerke, Holzfasern- und Holzspanplattenwerke	358	78 025	11 037	66 988	12 929	24 492	7 621
55	Holzschliff, Kellat., Papier u. Pappe erzeugende Ind.	7	87 686	16 658	71 028	11 771	24 907	9 274
59	Kautschuk und Asbest verarbeitende Industrie	13 317	2 576 464	507 466	2 068 998	358 664	730 747	309 147
	<b>Investitionsgüterindustrie</b>	31	182 583	37 573	145 010	25 955	56 778	23 088
31	Stahlbau (einschl. Leichtmetallbau)	3 989	813 798	175 012	638 786	113 011	235 858	105 134
32	Maschinenbau	604	306 411	50 120	256 291	42 812	99 748	32 217
33	Fahrzeugbau	192	106 171	11 507	94 664	14 796	32 022	7 191
34	Schiffbau	6	1 049	185	864	155	305	109
35	Luftfahrzeugbau	1 936	553 976	133 238	420 738	72 803	137 204	88 873
36	Elektrotechnische Industrie	898	138 273	23 834	114 439	19 840	35 372	12 969
37	Feinmechanische und optische sowie Uhrenindustrie	1 200	116 533	17 530	99 003	17 342	35 098	9 701
3020	Stahlverformung	3 417	357 670	58 467	299 203	51 950	98 363	29 866
38	Eisen-, Blech- und Metallwarenindustrie	119	34 584	5 728	28 856	5 071	10 654	3 226
3810	davon: Blech- und Knochengeräte-Industrie	906	84 411	14 317	70 094	12 265	23 246	7 108
3847	Blechverarbeitungsindustrie	105	20 865	2 561	18 304	3 108	5 177	1 402
3850	Schloß- und Beschlagindustrie	369	38 177	5 857	32 320	5 629	10 876	2 959
3860	Fahrrad- und Kfz.-Teile-Industrie	256	33 411	4 986	28 425	4 923	9 681	2 655
3870	Schneidwaren- und Besteckindustrie	358	21 256	3 808	17 448	3 075	5 975	1 717
3881	Metallwarenindustrie	515	59 319	9 477	49 842	8 574	15 093	4 829
3887	Metallkurwarenindustrie	315	34 142	5 437	28 705	4 956	8 538	2 756
3891	Werkzeugindustrie	449	27 299	5 591	21 708	3 785	8 008	2 821
3895	Sportwaffenindustrie	25	4 206	705	3 501	565	1 116	392
	<b>Verbrauchsgüterindustrie</b>	19 310	1 874 201	258 097	1 616 104	282 500	460 004	125 542
51	Feinkeramische Industrie	358	84 436	10 130	74 306	12 991	22 096	5 693
52	Glasindustrie	545	78 410	9 150	69 260	12 531	22 735	4 920
54	Holzverarbeitende Industrie	3 133	219 976	28 345	191 631	24 348	59 150	11 889
39	Maschinenbau-, Spiel-, Schmeckwaren- und Sportgeräte-Industrie	1 005	57 527	8 628	48 899	8 368	13 156	3 416
3910	davon: Klavier-, Harmonium- und Orgelbau	34	2 939	374	2 565	463	908	199
3920	Kleinmaschinentechnikindustrie	46	6 459	881	5 578	960	1 491	443
3930	Spielwarenindustrie	289	19 067	2 609	16 458	2 697	4 001	1 065
3940	Turn- und Sportgeräte-Industrie	56	4 093	661	3 432	607	959	264
3950	Schmeckwarenindustrie	405	21 958	3 627	18 331	3 139	5 054	1 366
3960	Edelsteinindustrie	175	3 011	476	2 535	501	742	80
56	Papier und Pappe verarbeitende Industrie	1 108	92 495	15 456	77 039	13 381	20 468	7 693
57	Druckerei- und Verlagsverlagsindustrie	2 709	153 452	29 773	123 679	22 083	45 516	15 765
58	Kunststoffverarbeitende Industrie	606	51 030	9 129	41 901	7 321	12 247	4 701
61	Ledererzeugende Industrie	269	36 704	4 713	31 991	5 764	10 644	2 825
62	Lederverarbeitende und Schuhindustrie	1 401	145 330	17 313	128 017	22 229	34 928	7 527
6210	davon: Lederverarbeitende Industrie	676	41 079	5 793	35 286	6 186	8 603	2 120
6250	Schuhindustrie	725	104 251	11 520	92 731	16 043	26 325	5 407
63	Textilindustrie	4 450	643 421	85 584	557 837	97 554	156 835	45 494
64	Bekleidungsindustrie	3 726	311 420	39 876	271 544	45 929	62 228	15 617
	Wäschereien, Kleiderfabriken und chemische Reinigungsanstalten 1)							
	<b>Nahrungs- und Genussmittelindustrie</b>	7 004	433 969	99 304	334 665	61 293	101 037	50 083
68	Ernährungsindustrie	6 564	369 245	92 427	276 818	51 743	88 390	46 625
6811	davon: Mühlenindustrie	317	15 376	4 396	10 980	2 046	4 035	2 208
6813	Mehlmittelindustrie	156	19 687	5 788	13 899	2 411	3 898	2 903
6815	Stärke- und Kartoffel Trocknungsindustrie	33	5 089	1 388	3 701	686	1 176	718
6817	Bäckwarenindustrie	342	19 378	2 977	16 401	3 096	5 785	1 244
6821	Zuckerindustrie	78	12 609	2 095	10 514	1 939	4 002	1 457
6824	Obst und Gemüse verarbeitende Industrie	437	16 000	4 183	11 817	2 199	2 984	1 709
6827	Süßwarenindustrie	420	61 765	9 734	52 031	9 188	12 819	4 771
6831	Molkereien und Käseereien	2 075	35 539	12 033	23 506	5 261	8 298	5 545
6835	Dauermilch-, Schmelzkäse- und Käseerwerke	81	8 356	2 309	6 047	1 125	2 754	1 267
6841	Ölmühlenindustrie	29	7 099	1 705	5 394	995	2 151	1 071
6844	Margarine-Industrie	34	8 543	3 264	5 279	1 837	1 785	69
6847	Felgenschmelzen und Schmelzledereien	13	4 177	137	4 040	72	137	69
6851	Fleischverarbeitende Industrie	268	24 988	5 255	19 733	3 590	6 171	2 121
6855	Fischverarbeitende Industrie	169	13 556	1 880	11 676	2 153	3 295	804
6865	Kaffee- und Tee verarbeitende Industrie	25	1 906	483	1 423	246	433	279
6865	Kaffee- und Tee verarbeitende Industrie	130	9 149	4 295	4 854	873	1 246	1 909
6871	Brauerien	799	59 971	14 041	45 930	8 618	17 724	9 160
6872	Mälzereien	91	2 571	627	1 944	379	701	345
6873	Alkoholfabrikation und Spiritusreinigungsanstalten	49	3 137	1 046	2 091	391	732	561
6875	Spiritosenindustrie	334	11 739	5 126	6 613	1 261	1 852	2 209
6877	Weinverarbeitende Industrie	71	4 697	1 599	3 098	584	816	711
6879	Mineralbrunnen-, Mineralwasser- und Limonadenindustrie	318	13 397	3 041	10 356	1 947	3 323	1 448
6881	Essig-, Senf-, Essensen- und Gewürzindustrie	138	6 300	2 911	3 389	637	934	1 314
6885	Eisgewinnung	28	654	157	497	96	196	75
6891	Futtermittelindustrie	129	7 262	1 957	5 305	1 052	2 091	951
69	Tabakverarbeitende Industrie	440	64 724	6 877	57 847	9 550	12 647	3 458
6911	davon: Zigaretten-, Rauch-, Kau- u. Schnupftabak-Ind.	83	16 940	3 446	13 494	2 113	3 925	2 068
6941	Zigarrenindustrie	357	47 784	3 431	44 353	7 437	8 722	1 390
	<b>Industrie insgesamt</b>	52 525	7 018 105	1 201 846	5 816 259	1 011 285	2 061 739	721 563

1) Ab Januar 1957 nicht mehr erfaßt.

noch: B. Beschäftigte, Arbeiterstunden, Löhne und Gehälter

2. Beschäftigte in zeitlicher Entwicklung nach beteiligten Industriegruppen und -zweigen

Nr.	Industriegruppe und -zweig	1956					1957	
		Jahresdurchschnitt	Januar	Februar	November	Dezember	Januar	Februar
21	Bergbau	653 932	642 752	644 179	656 723	657 240	659 731	661 615
2111	Steinkohlenbergbau 1)	529 246*	523 312*	525 439*	532 209*	534 401*	536 600	537 666
2114	Braunkohlen- und Pechkohlenbergbau	43 876*	42 632*	42 725*	45 212*	44 872*	45 262	45 445
2130	Eisenerzbergbau	22 703	22 337	22 414	22 963	23 001	23 482	23 607
2140	Metallergbergbau	9 451	9 476	9 454	9 447	9 413	9 467	9 440
2150	Kali- und Steinsalzbergbau, Salinen	23 765	24 027	23 939	23 572	23 589	23 695	23 762
2160	Erdöl- und Erdgasgewinnung	13 470*	13 445*	13 412*	13 485*	13 684*	13 686	13 922
2170	Flußpat-, Schwerspat-, Graphit- u. sonstiger Bergbau	3 428	3 416	3 404	3 508	3 347	3 494	3 577
2180	Torfindustrie	7 993*	4 107*	3 392*	6 667*	4 593*	3 945	4 196
	<b>Grundstoff- und Produktionsgüterindustrie</b>	<b>1516 624</b>	<b>1457 422</b>	<b>1429 669</b>	<b>1529 900</b>	<b>1501 558</b>	<b>1476 245</b>	<b>1491 669</b>
25	Industrie der Steine und Erden	260 007	230 814	200 989	261 857	239 758	219 217	225 934
2511	davon: Natursteinindustrie	45 322	37 502	27 012	47 671	40 399	32 235	34 168
2521	Sand- und Kiesindustrie	11 748	10 718	8 742	12 225	11 485	10 311	10 691
2527	Gewinnung und Aufbereitung von Schiefer, Rechten, Kaolin und sonstigen Mineralien	13 402	13 420	13 081	13 277	13 060	13 115	13 064
2531	Zementindustrie	21 923	21 371	21 901	21 972	21 740	21 702	21 776
2532	Kalkindustrie	17 023	16 361	15 877	16 917	16 345	15 895	16 344
2533	Gips- und Kreide-Industrie	3 283	3 111	2 803	3 300	3 270	3 163	3 258
2541	Ziegelindustrie	58 897	48 910	43 074	57 237	50 484	45 166	45 391
2542	Grobsteinzeugindustrie	4 590	4 485	4 490	4 738	4 728	4 878	5 042
2543	Feuerfeste Industrie	21 590	20 963	21 252	22 171	22 050	21 497	21 596
2550	Betonsteinindustrie	33 986	31 021	23 252	34 678	31 781	29 063	30 362
2561	Kalksandsteinindustrie	5 676	4 926	4 039	5 656	4 924	4 236	5 253
2562	Bims- und Bimssteinindustrie	9 355	5 858	3 499	8 128	5 989	4 924	5 778
2564	Isolier- und Leichtbauplattenindustrie	3 741	3 599	3 281	3 753	3 559	3 351	3 403
2565	Asbestwareindustrie	3 400	3 036	3 050	3 699	3 624	3 584	3 574
2590	Sonstige Industrien der Steine und Erden	6 071	5 533	5 363	6 435	6 320	6 097	6 234
27	Eisenschaffende Industrie	240 439	232 028	232 809	245 351	245 409	246 158	249 041
2710	davon: Hochofen-, Stahl- und Warmwalzwerke	218 175	210 899	211 348	222 667	222 824	224 038	226 736
2740	Schmiede-, Press- und Hammerwerke	22 264	21 129	21 461	22 684	22 585	22 120	22 305
2910	Eisen-, Stahl- und Tempergießereien	172 802*	169 537*	170 358*	173 479*	172 668*	168 167	169 200
3010	Ziehereien und Kaltwalzwerke	71 961	69 900	70 180	72 800	72 634	72 780	73 004
28	W-Metallindustrie	73 149	72 563	72 886	73 054	73 054	73 717	74 062
2810	davon: Metallhütten und Umschmelzwerke	24 860	24 638	24 817	24 946	24 823	25 268	25 268
2850	davon: Metallhalbzeugwerke	48 289	47 925	48 069	48 108	48 231	48 453	48 794
2950	Metallgießereien	30 227	30 366	30 725	29 246	29 004	29 198	29 384
22	Mineralölverarbeitung und Kohlenwertstoffindustrie	28 089	27 065	27 029	28 532	28 531	28 778	28 663
2210	davon: Mineralölverarbeitung	21 763	21 011	20 998	22 136	22 166	22 347	22 169
2250	Braunkohlen- und Torfverdestillation, Ölschieferveranschmelzung und -verarbeitung Kohlenwertstoffindustrie 2)	493*	482*	501*	497*	495*	497	492
2250		5 833*	5 572*	5 530*	5 899*	5 870*	5 934	6 002
40	Chemische Industrie	385 509	373 308	375 390	391 791	390 143	389 102	391 232
4010	davon: Chemische Industrie (ohne Chemiefaserind.)	347 703	334 800	337 307	353 420	352 878	351 890	354 143
4090	Chemiefaserindustrie	37 806	38 508	38 083	38 371	37 265	37 212	37 089
53	Sägewerke und holzbearbeitende Industrie	89 917	88 326	85 216	89 638	87 159	85 537	86 774
5310	davon: Säge- und Hobelwerke, Holzsprängleranstalten, Furnierwerke	.	.	.	.	.	62 421	63 480
5360	Sperrholzwerte, Holzfasern- und Holzspanplattenwerke	.	.	.	.	.	23 116	23 294
55	Holzschliff, Zellst., Papier u. Pappe ersetzende Ind.	72 636	71 490	71 791	73 652	73 420	73 742	73 855
59	Kautschuk und Asbest verarbeitende Industrie	91 808	92 025	92 296	90 249	89 778	89 849	90 512
5910	davon: Kautschukverarbeitende Industrie	85 231	85 086	85 353	83 859	83 481	83 625	84 248
5960	Asbestverarbeitende Industrie	6 657	6 939	6 943	6 390	6 297	6 224	6 264
	<b>Investitionsgüterindustrie</b>	<b>2491 602</b>	<b>2403 500</b>	<b>2419 237</b>	<b>2530 588</b>	<b>2519 295</b>	<b>2539 719</b>	<b>2548 429</b>
31	Stahlbau (einschl. Leichtmetallbau)	174 194	168 565	167 790	178 810	177 889	180 364	180 666
3110	davon: Stahlhoch-, Stahlbrücken- und Stahlwasserbau (einschl. Leichtmetallbau)	67 725	66 045	65 022	69 844	69 506	69 345	69 438
3120	Weichenbau	3 157	3 046	3 051	3 243	3 243	3 230	3 237
3130	Waggonbau	24 673	24 864	25 607	24 091	24 147	24 265	24 551
3140	Feld- und Industriebahnbau	3 058	3 070	2 876	3 223	3 103	2 911	2 904
3150	Dampfkessel-, Behälter- und Rohrleitungsbau	50 244	47 284	48 000	51 790	51 501	54 248	54 579
3160	Montage und Reparatur von Wärme-, Lüftungs- und gesundheitstechnischen Anlagen	25 337	24 256	23 234	26 789	26 389	26 365	25 957
32	Maschinenbau	784 088	746 844	755 632	797 590	795 261	798 170	801 681
33	Fahrzeugbau	310 943	301 580	305 513	310 701	309 276	312 372	312 524
3311	davon: Kraftwagenindustrie (einschl. Herstellung von Motoren und Straßenzugmaschinen)	163 956	153 758	156 058	166 037	166 181	168 748	169 439
3317	Kraftindustrie (einschl. Herstellung von Motoren und Mopeds)	25 950	26 559	27 683	22 032	21 559	21 934	21 249
3330	Herst. von Kraftfahrzeuteilen und -zubehör	66 540	65 444	65 792	67 113	66 317	66 240	66 235
3341	H.v. Aufbauten (z.B. Karosserien) u. Anhängern	28 417	30 052	29 768	27 775	27 657	28 147	27 877
3347	Gespannfahrzeugaufbau	1 663	1 564	1 561	1 701	1 701	1 802	1 824
3350	Fahrrad- und Kindewagenindustrie	8 536	8 659	8 797	7 940	8 005	8 527	8 697
3390	Kfz.- und Fahrrad-Reparaturwerkstätten	15 881	15 544	15 864	16 103	17 845	16 874	17 203
34	Schiffbau	91 330	87 385	87 741	92 868	92 679	94 235	94 848
35	Luftfahrzeugbau	454	217	273	1 043	1 035	1 409	1 728
36	Elektrotechnische Industrie	517 687*	498 845*	499 974*	529 291*	526 998*	530 889	534 333
37	Feinmechanische und optische sowie Uhrenindustrie	137 417	133 508	134 479	138 243	138 553	138 905	139 450
3710	davon: Optische Industrie	22 226	20 972	21 315	22 903	23 100	22 725	23 026
3720	Foto-, projektions- u. kinotechn. Industrie	38 465	37 644	37 862	38 742	38 124	38 864	38 814
3750	Feinmechanische Industrie	31 800	30 726	31 105	31 967	31 965	31 510	31 696
3760	Medizinmechanische und orthopädiemech. Ind.	9 735	9 530	9 579	9 719	9 642	9 955	10 045
3770	Uhrenindustrie	35 191	34 636	34 620	35 912	35 722	35 851	35 869
3020	Stahlverformung	123 594	121 736	122 549	123 243	122 627	122 547	123 326
38	Eisen-, Blech- und Metallwarenindustrie	351 895	344 820	345 286	357 799	354 977	360 828	359 873
3810	davon: Blech- und Kochgeräte-Industrie	28 545*	28 530*	28 199*	29 442*	29 106*	33 887	32 861
3841	Blechwarenindustrie	106 396	102 703	102 238	110 197	109 121	89 126	88 402
3847	Feinblechpackungsindustrie	34 723	33 819	34 201	35 113	35 113	35 568	35 667
3850	Schloß- und Beschlagindustrie	36 092	36 696	37 068	34 294	33 738	33 672	33 771
3860	Fahrrad- und Kfz.-Teile-Industrie	22 528	22 224	22 369	22 829	22 589	22 630	22 717
3870	Schneidwaren- und Besteckindustrie	89 854	87 652	87 750	92 212	91 613	58 266	58 383
3881	Metallwarenindustrie	29 775	29 421	29 613	29 696	29 628	30 464	30 486
3887	Metallkurswarenindustrie	3 982	3 775	3 848	4 060	4 069	4 156	4 179
3891	Werkzeugindustrie							
3895	Sportwaffenindustrie							

Anmerkung \* siehe Seite 9. - 1) Einschl., 2) ohne Beschäftigte von Kohlenwertstoffbetrieben, die dem Kohlenbergbau angeschlossen sind.

noch: B. Beschäftigte, Arbeiterstunden, Löhne und Gehälter

noch: 2. Beschäftigte in zeitlicher Entwicklung nach beteiligten Industriegruppen und -zweigen

Nr.	Industriegruppe und -zweig	1956					1957	
		Jahresdurchschnitt	Januar	Februar	November	Dezember	Januar	Februar
	<b>Verbrauchsgüterindustrie</b>	<b>1888 979</b>	<b>1853 140</b>	<b>1853 111</b>	<b>1930 622</b>	<b>1912 426</b>	<b>1882 255</b>	<b>1883 300</b>
51	Feinkeramische Industrie	87 229	87 018	87 325	87 291	86 605	86 293	85 889
5110	davon: Porzellanindustrie	35 930	35 722	35 756	36 601	36 323	36 201	35 934
5130	Steingut- und Feinsteinzeugindustrie	8 781	8 662	8 796	8 701	8 551	8 728	8 690
5140	Ten- und Töpferwarenindustrie	2 209	2 109	2 125	2 290	2 245	2 265	2 297
5150	Sanitärkeramische Industrie	5 395	5 291	5 347	5 526	5 507	5 577	5 527
5160	Herstellung von technischer und chemisch-technischer Keramik	14 060	14 310	14 390	13 342	13 329	12 992	12 987
5170	Bankeramische Industrie	12 262	12 394	12 341	12 189	12 021	11 789	11 764
5190	Schleifmittelindustrie	8 592	8 530	8 570	8 642	8 629	8 743	8 690
52	Glasindustrie	77 625	75 541	75 506	79 410	78 533	78 076	78 715
5210	davon: Flachglaserzeugende Industrie	13 660	13 618	13 514	13 931	13 904	13 681	13 643
5220	davon: Hohlglaserzeugende Industrie	43 766	42 831	43 135	44 498	43 829	43 484	44 031
5290	Glasverarbeitende und glasveredelnde Industrie	20 199	19 092	18 957	20 981	20 800	20 911	21 041
54	Holzverarbeitende Industrie	217 550	213 728	211 587	223 778	220 797	218 945	217 824
5410	davon: Holzbauten- und Holzbautteile-Industrie	19 093	18 848	17 881	19 450	18 883	18 250	17 887
5420	Holzschnitz- und Holzwerkzeugindustrie	140 103	136 966	136 153	145 814	144 217	143 090	142 274
5430	Holzverpackungsindustrie	9 520	9 414	9 212	9 444	9 191	9 479	9 437
5440	Sonstige Holzwarenindustrie	29 485	29 143	28 995	29 748	29 574	29 033	29 194
5460	Korb-, Korb- und Flechtwaren-Industrie	3 823	3 792	3 718	3 718	3 511	3 466	3 459
5470	Pinnsel-, Besen- und Bürstenindustrie	10 199	10 315	10 335	10 231	10 095	10 285	10 302
5480	Kork-, Schmitzstoff- und Formstoffindustrie	5 327	5 252	5 293	5 373	5 326	5 342	5 271
59	Musikinstrumenten-, Spiel-, Schmuckwaren- und Sportgeräte-Industrie	63 495	60 795	61 079	65 760	64 010	58 338	58 494
5910	davon: Klavier-, Harmonika- und Orgelbau	2 953	2 892	3 191	2 985	2 949	2 983	2 997
5920	Kleinsachinstrumentenindustrie	9 765*	9 204*	9 147*	10 707*	10 704*	6 984	6 558
5930	Spielwarenindustrie	21 899	20 007	20 089	22 970	21 378	20 022	20 345
5940	Turn- und Sportgeräte-Industrie	4 188	3 778	3 781	4 391	4 312	4 294	4 205
5950	Schmuckwarenindustrie	21 560	21 772	21 740	21 602	21 564	21 434	21 406
5960	Edelsteinindustrie	3 130	3 142	3 131	3 105	3 103	3 021	2 983
56	Papier und Pappe verarbeitende Industrie	93 285	90 551	90 314	97 098	95 583	92 951	92 294
5611	davon: Tapetenindustrie	3 386	3 428	3 448	3 260	3 248	3 243	3 392
5620	Herstellung von Schreibwaren und Bürobedarf aus Papier und Pappe (einschl. Buchbinderei)	22 376	21 987	21 882	23 408	23 043	22 883	22 486
5630	Herstellung von Spezialpapieren und Verpackungsmitteln aus Papier und Pappe	49 800*	48 384*	48 073*	51 470*	51 575*	48 950	48 227
5690	Sonstige Papier und Pappe verarbeitende Industrie	17 723	16 752	16 911	18 960	17 717	17 875	18 189
57	Druckerei- und Vervielfältigungsindustrie	151 398*	146 579*	146 785*	155 110*	154 687*	156 486	157 361
58	Kunststoffverarbeitende Industrie	52 618*	50 170*	50 523*	55 214*	55 029*	57 726	58 831
61	Ledererzeugende Industrie	29 563	30 474	30 410	29 175	29 062	29 227	29 265
62	Lederverarbeitende und Schuhindustrie	146 655	146 183	145 987	149 878	148 100	148 412	149 248
6210	davon: Ledererzeugende Industrie	41 490	40 394	40 551	43 265	42 163	41 974	42 374
6290	Schuhindustrie	105 165	105 789	105 436	106 613	105 937	106 438	106 874
63	Textilindustrie	639 129	635 048	633 749	646 942	641 889	643 138	641 822
64	Bekleidungsindustrie	302 223	290 446	292 755	313 360	310 886	312 663	313 557
6411	davon: Herren- und Knabenoberbekleidungsindustrie	87 814	84 303	85 254	90 754	91 730	89 404	90 019
6412	Damen-, Mädchen- und Kinderoberbekleidungsindustrie	75 356	70 351	72 384	76 257	74 515	77 704	78 857
6420	Wäsche-Industrie (einschl. Herstellung von Hans-, Bett- und Fischwäsche)	54 027	54 728	54 411	59 455	59 247	59 880	58 685
6490	Sonstige Bekleidungsindustrie	83 026	81 064	80 706	86 894	85 394	85 675	85 996
	Wäschereien, Kleiderfärbereien und chemische Reinigungsanstalten 3)	28 209	26 607	26 991	27 606	27 245		
	<b>Nahrungs- und Genussmittelindustrie</b>	<b>439 837</b>	<b>419 981</b>	<b>416 819</b>	<b>470 645</b>	<b>447 156</b>	<b>435 305</b>	<b>433 092</b>
68	Ernährungsindustrie	372 440	350 691	347 918	404 251	381 314	370 329	368 766
6811	davon: Mühlenindustrie	15 665	15 288	15 370	15 943	15 745	15 622	15 523
6813	Mehlmittelindustrie	19 065	18 316	18 613	19 312	19 139	19 331	19 567
6815	Stärke- und Kartoffeltrocknungsindustrie	4 729	4 653	4 789	5 127	5 061	4 933	4 823
6817	Bäckwarenindustrie	18 368	17 654	17 747	18 733	18 503	18 442	18 497
6821	Zuckerindustrie	16 599	13 325	12 212	27 122	19 392	13 850	12 566
6824	Obst und Gemüse verarbeitende Industrie	22 877	16 588	15 306	28 145	22 686	18 935	17 153
6827	Süßwarenindustrie	59 960	58 209	57 068	69 870	62 482	60 909	61 900
6831	Molkereien und Käseereien	43 077	42 241	42 045	42 701	42 431	35 089	35 152
6835	Dauermilch-, Schmelzkäse- und Käsewerke	6 738	6 623	6 616	6 810	6 816	6 752	6 732
6841	Margarine-Industrie	8 542	8 075	8 224	8 907	8 847	8 688	8 629
6847	Falgschmelzen und Schmalzsiedereien	466	461	459	489	458	499	526
6851	Fleischverarbeitende Industrie	24 005	23 130	23 071	24 995	24 958	24 867	25 193
6855	Fischverarbeitende Industrie	13 170	13 159	13 095	14 891	13 572	13 646	13 520
6861	Kaffeemittelindustrie	2 106	2 117	2 111	2 088	2 075	1 937	1 947
6865	Kaffee und Tee verarbeitende Industrie	8 836	8 177	8 427	9 374	9 520	9 443	9 435
6871	Brauerien	57 597	54 319	54 889	57 838	57 707	57 492	57 796
6872	Mälzerien	3 599	3 881	3 886	3 941	3 947	4 026	4 019
6873	Alkoholbrennereien und Spiritusreinigungsanstalten	3 316	3 272	3 339	3 405	3 321	3 394	3 283
6875	Spiritosenindustrie	11 116	10 957	10 849	11 881	11 912	11 418	11 106
6877	Weinverarbeitende Industrie	4 694	4 626	4 532	5 065	5 118	5 025	4 961
6879	Mineralbrunnen-, Mineralwasser- und Limonadenindustrie	14 100	12 070	12 150	13 526	13 381	13 698	14 290
6881	Essig-, Senf-, Essensen- und Gewürzindustrie	6 001	5 868	5 942	6 060	6 178	6 477	6 291
6885	Eisgewinnung	881	875	846	821	810	828	805
6891	Futtermittelindustrie	6 933	6 627	6 721	7 207	7 235	7 519	7 441
69	Tabakverarbeitende Industrie	67 397	69 290	68 901	66 394	65 842	64 976	64 326
6911	davon: Zigaretten-, Rauch-, Kau- und Schnupftabak-Industrie	.	.	.	.	.	16 454	16 196
6941	Zigarrenindustrie	.	.	.	.	.	48 522	48 130
	<b>Industrie insgesamt</b>	<b>6990 974</b>	<b>6776 795</b>	<b>6763 015</b>	<b>7118 478</b>	<b>7037 675</b>	<b>6993 255</b>	<b>7018 105</b>

\* Vgl. Vorbemerkung Ziffer 4. - 3) Ab Januar 1957 nicht mehr erfasst.

noch: B. Beschäftigte, Arbeiterstunden, Löhne und Gehälter

3. Beschäftigte Ende Februar 1957 nach beteiligten Industriegruppen und -zweigen und nach der Stellung im Betrieb

Nr.	Industriegruppe und -zweig	Beteiligte Betriebe bzw. Betr.-Teile	Beschäftigte						
			Inhaber und Angestellte einschließlich kaufm. Lehrlinge		Arbeiter ohne gewerbliche Lehrlinge		Gewerbliche Lehrlinge	insgesamt ohne Heimarbeiter	
			Anzahl	insgesamt	weiblich	insgesamt	weiblich	insgesamt	insgesamt
21	Bergbau	-	60 517	6 198	564 413	7 669	36 685	661 615	13 868
2111	Steinkohlenbergbau 1)	244	45 152	4 234	458 882	5 684	33 632	537 666	9 918
2114	Braunkohlen- und Pechkohlenbergbau	97	4 856	446	39 794	533	815	45 445	979
2130	Eisenerzbergbau	75	2 372	264	20 470	324	765	23 607	588
2140	Metallerzbergbau	26	1 002	102	6 164	107	274	9 440	209
2150	Kali- und Steinsalzbergbau, Salinen	45	2 772	334	20 170	355	820	23 762	690
2160	Erzöl- und Erdgasgewinnung	73	3 468	631	10 181	330	273	13 922	961
2170	Fluspat-, Schwefel-, Graphit- u. sonstiger Bergbau	37	308	55	3 244	159	25	3 577	214
2180	Verfahrenstechnik	115	607	132	3 508	177	81	4 196	309
	<b>Grundstoff- und Produktionsmittelindustrien</b>	-	276 298	79 052	1 179 295	146 183	36 076	1 491 669	225 893
25	Industrie der Steine und Erden	-	31 496	7 617	190 908	7 067	3 530	225 934	14 702
2511	davon: Natursteinindustrie	1 213	4 743	930	28 507	412	918	34 168	1 342
2521	Sand- und Kiesindustrie	480	1 915	559	8 688	85	88	10 691	644
2527	Gewinnung und Aufbereitung von Schiefer, Rohton, Kaolin und sonstigen Mineralien	317	1 234	268	11 684	380	146	13 064	648
2531	Zementindustrie	96	3 089	675	18 139	363	548	21 776	1 039
2532	Kalkindustrie	259	2 149	459	13 960	181	235	16 344	643
2533	Gips- und Kreide-Industrie	90	494	137	2 750	203	14	3 258	340
2541	Ziegelindustrie	1 538	5 500	1 200	39 610	2 756	281	45 391	3 959
2542	Grobtischindustrie	58	556	155	4 436	103	50	5 042	260
2543	Feuerfeste Industrie	148	3 026	794	18 292	655	278	21 596	1 454
2550	Betonsteinindustrie	901	4 543	1 210	24 972	974	847	30 362	2 188
2561	Kalksandsteinindustrie	118	527	147	4 712	31	14	5 253	178
2562	Bims- und Bimssteinindustrie	409	1 464	369	4 294	57	20	5 778	426
2564	Isolier- und Leichtbauplattenindustrie	102	566	177	2 794	313	43	3 403	490
2565	Asbestwareindustrie	10	599	203	2 957	70	18	3 574	373
2590	Sonstige Industrien der Steine und Erden	168	1 091	334	5 113	384	30	6 234	718
27	Eisenschaffende Industrie	228	35 483	6 945	206 769	5 950	6 789	249 041	12 979
2710	davon: Hochofen-, Stahl- und Warmwalzwerke	149	32 273	6 181	188 738	5 398	5 725	226 736	11 641
2740	Schmiede-, Press- und Hammerwerke	79	3 210	764	18 031	552	1 064	22 305	1 338
2910	Eisen-, Stahl- und Tempierereien	939	18 807	4 619	141 754	5 943	8 647	169 208	10 584
3010	Ziehereien und Kaltwalzwerke	605	10 896	3 262	60 512	7 780	6 597	73 004	11 047
28	NE-Metallindustrie	306	13 375	4 057	58 810	5 065	1 877	74 062	9 152
2810	davon: Metallhütten und Umschmelzwerke	143	4 445	1 065	20 172	919	851	25 268	1 992
2850	Metallhalbzeugwerke	163	8 930	2 992	38 638	4 146	1 226	48 794	7 160
2950	Metallgießereien	668	3 997	1 223	23 768	3 329	1 619	29 384	4 559
22	Mineralölverarbeitung und Kohlenwertstoffindustrie	7	7 225	1 586	20 701	961	737	28 665	2 555
2210	davon: Mineralölverarbeitung	115	5 825	1 314	15 828	765	516	22 169	2 085
2230	Braunkohlen- und Torfteeerdestillation, Ölschiefervereschwungung und -verarbeitung Kohlenwertstoffindustrie 2)	3	1 97	14	3 379	16	16	492	30
2250	Chemische Industrie	40	1 303	258	4 494	180	205	6 002	440
40	Chemische Industrie	-	113 894	37 886	269 166	65 602	8 172	391 232	103 909
4010	davon: Chemische Industrie (ohne Chemiefaserind.)	2 200	107 832	36 143	238 864	58 094	7 447	354 143	94 642
4090	Chemiefaserindustrie	19	6 062	1 743	30 302	7 508	7 245	37 089	9 267
53	Sägewerke und holzverarbeitende Industrie	-	13 530	3 037	72 460	8 715	784	86 774	11 756
5310	davon: Säge- und Hobelwerke, Holzimprägnieranstalten, Furnierwerke	3 151	11 200	2 422	51 647	3 791	633	63 480	6 216
5360	Spannholzwerke, Holzfasern- und Holzspanplattenwerke	207	2 330	615	20 813	4 924	151	23 294	5 540
95	Holzschniff-, Zellulose-, Papier u. Pappe erzeugende Ind.	396	10 545	2 941	61 889	9 382	1 421	73 552	12 348
99	Kautschuk- und Abfallverarbeitende Industrie	59	17 050	5 879	72 558	26 389	904	90 512	32 302
5910	davon: Kautschukverarbeitende Industrie	282	15 615	5 318	67 784	24 187	849	84 248	29 539
5960	Abfallverarbeitende Industrie	50	1 435	561	4 774	2 202	55	6 264	2 763
	<b>Investitionsgüterindustrien</b>	-	506 545	155 574	1 883 661	399 819	158 223	2 548 429	556 503
31	Stahlbau (einschl. Leichtmetallbau)	-	36 849	8 078	131 317	2 871	12 500	180 666	10 966
3110	davon: Stahlhoch-, Stahlbrücken- und Stahlwasserbau (einschl. Leichtmetallbau)	518	13 872	2 598	49 944	1 183	5 622	69 438	3 783
3120	Weichenbau	27	638	113	2 526	90	73	3 237	203
3140	Waggonbau	70	3 828	858	19 108	678	1 615	24 551	1 544
3160	Feld- und Industriebahnbau	32	501	116	2 168	52	235	2 904	168
3170	Dampf-, Kessel-, Behälter- und Rohrleitungsbau	384	11 910	2 679	39 658	710	3 011	54 579	3 396
32	Montage- und Reparatur von Wägen-, Lüftung- und gesundheitstechnischen Anlagen	460	6 100	1 714	17 913	158	1 944	25 957	1 872
33	Maschinenbau	4 923	176 629	49 370	549 982	49 135	75 070	801 681	98 740
3311	Fahrzeugbau	-	51 530	14 851	248 035	22 067	12 959	312 524	36 969
3317	davon: Kraftwagenindustrie (einschl. Herstellung von Motoren und Straßenzugmaschinen)	50	26 248	6 950	138 250	8 032	4 941	169 439	14 978
3330	Kraftfahrzeugindustrie (einschl. Herstellung von Motoren und Mopeds)	63	4 489	1 506	15 926	1 862	834	21 249	3 375
3341	Herst. von Kraftfahrzeugteilen und -zubehör	309	11 262	3 479	52 237	8 527	2 756	66 235	12 030
3347	N.v. Aufbauten (z.B. Karosserien) u. Anhängern	187	4 280	1 238	21 073	1 055	2 524	27 877	2 293
3350	Gespannfahrzeugaufbau	37	298	86	1 309	12	217	1 824	98
3350	Fahrrad- und Kinderwagenindustrie	123	1 296	479	7 112	2 103	289	8 697	2 582
3390	Kfs.- und Fahrrad-Reparaturwerkstätten	171	3 657	1 133	12 128	476	1 418	17 203	1 613
34	Schiffbau	210	10 021	1 894	77 605	940	7 222	94 848	2 844
35	Luftfahrzeugbau	11	378	75	1 269	118	81	1 728	193
36	Elektrotechnische Industrie	2 296	129 455	43 947	382 910	154 602	21 968	534 333	198 848
37	Feinmechanische und optische sowie Uhrenindustrie	-	24 253	9 359	107 611	49 222	7 586	139 450	58 903
3710	davon: Optische Industrie	187	4 295	1 614	17 575	7 873	1 156	23 026	9 516
3720	Foto-, projektions- u. kinotechn. Industrie	127	6 871	2 721	30 296	14 778	1 647	38 814	17 512
3750	Feinmechanische Industrie	347	6 477	2 358	22 559	7 548	2 660	31 696	9 923
3760	Medizinmechanische und orthopädisch. Ind.	189	2 087	864	7 228	3 022	730	10 045	3 952
3770	Uhrenindustrie	322	4 523	1 802	29 953	16 001	1 393	35 869	18 000
3020	Stahlverformung	1 627	18 444	6 005	99 524	22 222	5 358	123 326	28 245
38	Eisen-, Blech- und Metallwarenindustrie	-	58 986	21 995	285 408	98 642	15 479	359 873	120 795
3830	davon: Heiz- und Kochgeräte-Industrie	195	5 496	1 832	25 943	3 769	1 422	32 861	5 603
3841	Blechwarenindustrie	1 377	15 091	5 225	68 013	13 401	5 298	88 042	18 645
3847	Feinblechpackungsindustrie	147	2 487	891	17 892	12 036	391	20 770	12 928
3850	Schloß- und Beschlagindustrie	482	5 582	2 161	28 323	10 633	1 762	35 667	12 798
3860	Fahrrad- und Kfs.-Teile-Industrie	437	4 974	1 721	27 527	8 488	1 270	33 771	10 213
3870	Schneidwaren- und Besteckindustrie	403	3 985	1 599	17 979	6 402	753	22 717	8 014
3881	Metallwarenindustrie	740	9 352	3 866	47 239	23 888	1 792	58 383	27 788
3887	Metallkurwarenindustrie	484	5 228	2 172	26 385	14 090	1 024	32 637	16 279
3891	Werkzeugindustrie	656	6 117	2 338	22 853	4 641	1 516	30 486	6 983
3895	Sportwaffenindustrie	33	674	250	3 254	1 294	251	4 179	1 544

1) Einschl., 2) ohne Beschäftigte von Kohlenwertstoffbetrieben, die dem Kohlenbergbau angeschlossen sind.

noch: B. Beschäftigte, Arbeiterstunden, Löhne und Gehälter

noch: 3. Beschäftigte Ende Februar 1957 nach beteiligten Industriegruppen und -zweigen und nach der Stellung im Betrieb

Nr.	Industriegruppe und -zweig	Beteiligte Betriebe bzw. Betr.-Teile	Beschäftigte						insgesamt	
			Inhaber und Angestellte einschließlich kaufm., Lehrlinge		Arbeiter ohne gewerbliche Lehrlinge		Gewerbliche Lehrlinge	insgesamt ohne Heimarbeiter		
			Anzahl	insgesamt	weiblich	insgesamt	weiblich	insgesamt	insgesamt	weiblich
<b>Verbrechungsindustrie</b>			258 952	99 734	1 564 509	894 272	59 839	1 883 300	1 015 852	
51	Feinkeramische Industrie		10 465	3 493	73 553	36 784	1 871	85 889	40 386	
5110	davon: Porzellanindustrie	107	3 502	1 010	31 305	19 349	1 127	35 934	20 404	
5130	Steingut- und Feinstengindustrie	63	996	331	7 542	4 130	152	8 690	4 491	
5140	Ton- und Töpferwarenindustrie	65	288	94	1 968	946	41	2 297	1 062	
5150	Sanitärkeramische Industrie	20	592	198	4 878	871	57	5 297	1 069	
5160	Herstellung von technischer und chemisch-technischer Keramik	56	1 734	577	10 944	5 521	309	12 987	6 107	
5170	Baukeramische Industrie	50	1 039	299	10 586	4 090	139	11 764	4 392	
5190	Schleifmittelindustrie	86	2 314	984	6 330	1 877	46	8 690	2 861	
52	Glasindustrie		9 219	2 987	67 644	20 041	1 852	78 715	23 053	
5210	davon: Flachglaserzeugende Industrie	26	2 007	548	11 525	1 321	111	13 643	1 869	
5220	Hohlglaserzeugende Industrie	118	4 138	1 291	38 847	11 012	1 046	44 031	12 306	
5290	Glasverarbeitende und Glasveredelnde Industrie	466	3 074	1 148	17 272	7 708	695	21 041	8 878	
54	Holzverarbeitende Industrie		27 840	9 036	184 050	45 844	5 954	217 824	54 940	
5410	davon: Holzbauteil- und Holzbauteile-Industrie	571	2 605	780	14 604	2 071	678	17 887	2 855	
5420	Holzschmelz- und Holzschmelzindustrie	1 861	17 055	5 378	120 678	24 840	4 541	142 274	30 245	
5430	Holzverpackungsmittelindustrie	476	1 064	308	8 319	1 800	54	9 437	2 109	
5440	Sonstige Holzwarenindustrie	816	4 136	1 362	24 640	8 136	418	29 194	9 509	
5460	Korb-, Korb- und Flechtwaren-Industrie	134	484	199	2 918	1 489	57	3 459	1 692	
5470	Finsel-, Besen- und Bürstenindustrie	205	1 658	665	8 459	5 147	185	10 302	5 825	
5480	Kerk-, Schmitzstoff- und Formstoffindustrie	111	838	344	4 412	2 361	21	5 271	2 705	
59	Musikinstrumenten-, Spiel-, Schmuckwaren- und Sportgeräte-Industrie		8 765	3 858	46 935	26 471	2 794	58 494	30 938	
3910	davon: Klavier-, Harmonium- und Orgelbau	37	382	116	2 475	456	140	2 997	573	
3920	Kleinsachinstrumentenindustrie	54	877	291	5 460	2 430	221	6 558	2 723	
3930	Spielwarenindustrie	372	2 784	1 258	17 173	12 063	388	20 345	13 353	
3940	Turn- und Sportgeräte-Industrie	94	681	296	3 409	1 286	115	4 205	1 583	
3950	Schmuckwarenindustrie	440	3 565	1 756	16 095	9 460	1 746	21 406	11 765	
3960	Edelsteinindustrie	179	476	141	2 323	776	184	2 983	941	
56	Papier und Pappe verarbeitende Industrie		15 015	6 110	75 721	50 603	1 558	92 294	56 925	
5611	davon: Tapetenindustrie	33	746	289	2 573	595	73	3 392	886	
5620	Herstellung von Schreibwaren und Bürobedarf aus Papier und Pappe (einschl. Buchbinderei)	319	3 719	1 507	18 248	12 567	519	22 486	14 084	
5630	Herstellung von Spezialpapieren und Verpackungsmitteln aus Papier und Pappe	771	7 190	2 855	40 322	27 703	715	48 227	30 671	
5690	Sonstige Papier und Pappe verarbeitende Industrie	330	3 360	1 459	14 578	9 738	251	18 189	11 284	
57	Druckerei- und Vervielfältigungsindustrie	2 885	30 502	11 306	114 690	39 369	12 169	157 361	50 961	
58	Kunststoffverarbeitende Industrie	881	10 206	4 137	47 665	23 589	960	58 831	27 735	
59	Ledererzeugende Industrie	318	5 766	1 018	25 010	6 372	489	29 265	7 394	
61	Ledererzeugende und Schuhindustrie		17 644	7 033	128 103	80 595	3 501	149 248	89 274	
6210	davon: Ledererzeugende Industrie	759	5 938	2 609	34 641	24 277	1 795	42 374	27 389	
6250	Schuhindustrie	747	11 706	4 424	93 462	56 318	1 706	106 874	61 885	
63	Textilindustrie	4 585	85 762	30 480	542 830	336 267	13 230	641 822	370 866	
64	Bekleidungsindustrie		39 768	20 276	258 328	228 337	15 461	313 557	263 380	
6411	davon: Herren- und Knabenoberbekleidungsindustrie	934	10 456	3 971	76 015	61 852	3 548	90 019	69 121	
6412	Damen-, Mädchen- und Kinderoberbekleidungsindustrie	1 246	10 416	6 239	63 016	58 108	5 425	78 857	69 728	
6420	Wäsche-Industrie (einschl. Herstellung von Haus-, Bett- und Tischwäsche)	830	6 542	3 778	48 252	46 917	3 891	58 685	54 496	
6490	Sonstige Bekleidungsindustrie	1 584	12 354	6 288	71 045	61 460	2 597	85 996	70 035	
	Waschereien, Kleiderfärbereien und chemische Reinigungsanstalten 3)									
<b>Nahrungs- und Genussmittelindustrie</b>			99 534	35 726	327 463	161 971	6 095	433 092	198 117	
68	Ernährungsindustrie		92 713	33 340	270 202	113 375	5 851	368 766	146 920	
6811	davon: Mühlenindustrie	491	4 472	1 248	10 801	1 628	252	15 525	2 876	
6813	Mehlmittelindustrie	239	6 037	2 293	13 478	8 501	52	19 567	10 797	
6815	Stärke- und Kartoffeltrocknungsindustrie	40	1 153	466	3 627	1 022	45	4 825	1 488	
6817	Bäckwarenindustrie	358	2 854	1 422	15 448	4 833	195	18 497	6 300	
6821	Zuckerindustrie	81	2 082	375	10 313	1 293	171	12 566	1 668	
6824	Obst und Gemüse verarbeitende Industrie	531	4 490	1 877	12 575	7 493	88	17 153	9 371	
6827	Süßwarenindustrie	499	9 694	4 442	51 778	40 956	428	61 900	45 417	
6831	Molkereien und Käseereien	2 091	12 019	3 661	21 786	6 542	1 347	35 152	10 234	
6835	Dauermilch-, Schmelzkäse- und Kaseinwerke	151	2 176	864	5 369	2 243	41	7 586	3 108	
6841	Ölmüllindustrie	44	1 621	442	5 054	6 732	57	6 732	825	
6844	Margarine-Industrie	41	3 332	1 168	5 244	1 733	53	8 629	2 901	
6847	Talgschmelzen und Schmalzfedereien	36	138	46	385	79	3	526	126	
6851	Fleischverarbeitende Industrie	311	5 341	2 700	19 443	7 461	409	25 193	10 248	
6855	Fischverarbeitende Industrie	212	1 850	833	11 627	9 240	43	13 520	10 077	
6861	Kaffeemittelindustrie	56	501	150	1 439	600	7	1 947	750	
6865	Kaffee und Tee verarbeitende Industrie	172	4 353	1 991	5 081	3 995	1	9 435	5 987	
6871	Brauereien	805	13 873	2 957	41 878	4 324	2 045	57 796	7 284	
6872	Mälzereien	360	709	187	2 950	95	360	4 019	282	
6873	Alkoholbrennereien und Spiritusreinigungsanstalten	149	1 045	289	2 204	254	34	3 283	545	
6875	Spiritosenindustrie	442	5 008	2 225	5 991	2 782	107	11 106	5 009	
6877	Weinverarbeitende Industrie	116	1 695	860	3 233	1 761	33	4 961	2 621	
6879	Mineralbrunnen-, Mineralwasser- und Limonadenindustrie	567	3 155	947	11 077	3 412	58	14 290	4 361	
6881	Essig-, Senf-, Essensen- und Gewürzindustrie	233	2 935	1 068	3 345	1 825	11	6 291	2 894	
6885	Eisgewinnung	136	1 175	44	6 49	14	2	826	58	
6891	Futtermittelindustrie	196	2 005	785	5 427	906	9	7 441	1 693	
69	Tabakverarbeitende Industrie		6 821	2 386	57 261	48 596	244	64 326	51 197	
6911	davon: Zigaretten-, Rauch-, Kau- und Schnupftabak-Industrie	96	3 417	1 385	12 766	8 920	13	16 196	10 305	
6941	Zigarrenindustrie	363	3 404	1 001	44 495	39 676	231	48 130	40 892	
<b>Industrie insgesamt</b>			1 201 846	376 284	5 519 341	1 609 914	296 918	7 018 105	2 010 233	

3) Ab Januar 1957 nicht mehr erfasst.

noch: B. Beschäftigte, Arbeiterstunden, Löhne und Gehälter

4. Beschäftigte Ende Februar 1957 nach beteiligten Industriegruppen und -zweigen und nach Ländern

Nr.	Industriegruppe und -zweig	Schlesw.- Holstein	Hamburg	Nieder- sachsen	Bremen	Nordrh.- Westf.	Hessen	Rheinld- Pfalz	Baden- Württbg.	Bayern	Bundes- gebiet (ohne Saarland und Berlin)	Berlin (West)
21	<b>Bergbau</b>											
2111	Steinkohlenbergbau 1)	a)	-	4 152	a)	532 105	a)	a)	166	a)	537 666	-
2114	Braunkohlen- und Pechkohlenbergbau	-	-	a)	-	25 460	4 733	a)	-	9 401	45 445	-
2130	Eisenerzbergbau	-	-	10 823	-	2 676	3 161	a)	a)	2 241	23 607	-
2140	Metallergbergbau	-	-	a)	-	5 799	-	875	a)	a)	9 440	-
2150	Kali- und Steinsalzbergbau, Salinen	-	-	13 977	-	a)	6 316	a)	2 306	348	23 762	-
2160	Erzöl- und Erdgasgewinnung	784	a)	11 922	-	a)	a)	123	123	a)	13 922	-
2170	Flußpat-, Schwerspat-, Graphit- u. sonstiger Bergbau	-	-	a)	-	a)	259	a)	441	1 649	3 577	-
2180	Torfindustrie	a)	-	3 666	-	a)	-	-	46	130	4 196	-
	<b>Grundstoff- und Produktionsmittelindustrie</b>											
25	Industrie der Steine und Erden	6 751	2 566	27 422	2 089	62 167	21 461	29 513	32 255	41 710	225 934	3 396
2511	davon: Natursteinindustrie	a)	a)	3 406	-	4 160	5 670	4 346	5 677	10 448	34 168	a)
2521	Sand- und Kiesindustrie	560	a)	1 242	243	2 884	468	a)	1 887	2 468	10 691	92
2527	Gewinnung und Aufbereitung von Schiefer, Kalkstein, Kaolin und sonstigen Mineralien	-	54	1 504	-	1 549	1 558	4 914	123	3 362	13 064	-
2531	Zementindustrie	1 788	-	3 002	a)	6 343	a)	1 213	4 289	2 704	21 776	-
2532	Kalkindustrie	289	-	1 470	-	8 771	1 138	1 230	1 349	2 097	16 544	-
2533	Gips- und Kreide-Industrie	83	-	a)	-	221	183	a)	1 078	442	3 258	a)
2541	Ziegelindustrie	1 272	93	7 691	183	12 437	3 448	2 665	7 757	9 845	45 391	a)
2542	Grobsteinzeugindustrie	-	-	-	-	2 869	-	278	1 069	a)	5 042	-
2543	Feuerfeste Industrie	a)	-	284	-	8 605	3 095	7 145	a)	1 952	21 596	-
2550	Betonsteinindustrie	926	1 595	3 076	477	8 373	3 017	1 206	6 024	5 668	30 362	a)
2561	Kalksandsteinindustrie	974	338	1 651	a)	1 675	a)	209	a)	273	5 253	-
2562	Bims- und Bimsteinindustrie	a)	a)	129	a)	591	81	3 772	819	351	5 778	-
2564	Isolier- und Leichtbauplattenindustrie	27	159	566	-	352	318	128	633	1 220	3 403	a)
2565	Asbestzementwarenindustrie	a)	-	a)	a)	a)	-	-	1 067	a)	3 574	a)
2590	Sonstige Industrien der Steine und Erden	57	218	1 089	a)	a)	161	1 413	157	272	6 234	273
27	Eisenschaffende Industrie	a)	-	18 132	-	208 171	3 887	8 831	913	a)	249 041	a)
2710	davon: Koochhofen-, Stahl- und Warmwalzwerke	a)	-	a)	-	189 294	a)	8 831	753	a)	226 736	a)
2740	Schmiede-, Press- und Hammerwerke	-	-	a)	-	18 877	a)	-	160	a)	22 305	a)
2910	Eisen-, Stahl- und Tempergießereien	3 875	1 316	13 561	1 193	78 782	22 555	9 828	24 389	13 709	169 208	a)
3010	Ziehereien und Kaltwalzwerke	a)	348	2 856	a)	55 763	2 892	4 048	4 124	2 681	73 004	187
28	NE-Metallindustrie	818	2 994	10 123	-	35 663	4 861	706	10 279	8 618	74 062	2 000
2810	davon: Metallhütten und Umschmelzwerke	a)	a)	4 723	-	10 755	950	706	2 472	2 300	25 268	226
2850	Metallhalbzeugwerke	a)	a)	5 400	-	24 908	3 911	-	7 807	6 318	48 794	1 774
2950	Metallgießereien	578	971	2 720	81	10 338	1 917	593	7 636	4 550	29 384	2 312
22	Mineralölverarbeitung und Kohlenwertstoffindustrie	1 627	6 819	3 137	904	13 333	721	423	915	784	28 663	206
2210	davon: Mineralölverarbeitung	a)	6 625	2 895	a)	9 014	127	59	520	a)	22 169	a)
2230	Braunkohlen- und Torfsteerdistillation, Ölschieferverzwehlung und -verarbeitung	-	a)	242	-	4 319	a)	a)	395	-	6 002	-
2250	Kohlenwertstoffindustrie 2)	5 169	14 850	22 375	1 129	154 978	57 515	54 031	39 630	41 555	391 232	9 334
4010	davon: Chemische Industrie (ohne Chemiefaserind.)	a)	a)	22 375	1 129	155 616	a)	54 031	35 179	32 757	354 143	a)
4090	Chemiefaserindustrie	a)	a)	-	-	19 362	a)	-	4 451	8 798	37 089	a)
53	Sägewerke und holzverarbeitende Industrie	2 474	1 324	12 040	1 315	18 527	7 214	7 690	15 668	20 522	86 774	118
5310	davon: Säge- und Hobelwerke, Holzprägnieranstalten, Furnierwerke	a)	a)	7 114	a)	11 342	5 544	4 757	13 285	16 831	63 480	118
5360	Sperrholzwerke, Holzfasern- und Holzspanplattenwerke	a)	a)	4 926	a)	7 185	1 670	2 933	2 383	3 691	23 294	-
55	Holzschliff-, Zellulose-, Papier u. Pappe erzeugende Ind.	a)	a)	6 599	-	20 853	5 199	4 462	18 792	15 498	73 855	a)
59	Kautschuk- und Kautschukverarbeitende Industrie	1 578	11 784	22 647	210	15 403	17 427	3 693	10 900	6 870	90 512	1 449
5910	davon: Kautschukverarbeitende Industrie	a)	a)	21 945	a)	14 381	16 932	a)	9 274	6 299	84 248	1 200
5960	Asbestverarbeitende Industrie	a)	a)	702	a)	1 022	495	a)	1 626	571	6 264	249
	<b>Investitionsindustrie</b>											
31	Stahlbau (einschl. Leichtmetallbau)	3 318	7 839	13 886	2 344	96 620	16 889	6 166	17 153	16 451	180 666	14 800
3110	davon: Stahlhoch-, Stahlbrücken- und Stahlwasserbau (einschl. Leichtmetallbau)	2 031	2 523	4 613	517	36 204	8 166	2 355	7 315	5 714	69 438	5 194
3120	Weichenbau	-	-	779	-	1 836	a)	a)	a)	a)	3 237	231
3130	Waggonbau	234	a)	3 585	a)	10 305	2 967	596	1 919	3 845	24 551	4 515
3140	Feld- und Industriebahnbau	-	-	a)	-	2 628	a)	-	a)	a)	2 904	-
3150	Dampfessel-, Behälter- und Rohrleitungsbau	198	a)	a)	a)	37 268	2 585	a)	3 172	3 940	54 579	1 882
3160	Montage und Reparatur von Wärme-, Lüftung- und Gesundheitstechnischen Anlagen	855	2 739	2 215	245	8 379	2 871	1 424	4 354	2 875	25 957	2 978
32	Maschinenbau	20 082	26 675	64 744	11 563	271 612	75 245	32 690	185 232	113 858	801 681	36 534
33	Fahrzeugbau	1 164	3 646	53 449	18 578	46 661	42 642	4 744	94 028	47 612	312 524	4 781
3311	davon: Kraftwagenindustrie (einschl. Herstellung von Motoren und Straßenzugmaschinen)	a)	a)	40 008	16 448	16 838	31 837	a)	46 901	15 738	169 439	a)
3317	Kraftwagenindustrie (einschl. Herstellung von Motoren und Kopeps)	a)	-	a)	-	1 136	720	-	6 457	11 956	21 249	a)
3330	Herst. von Kraftfahrzeigteilen und -zubehör	247	a)	5 816	a)	13 475	7 211	502	27 006	10 278	66 235	2 055
3341	B.v. Aufbauten (s. B. Karosserien) u. Anhängern	266	590	4 543	518	9 260	434	1 030	7 936	3 300	27 877	756
3347	Gespannfahrzeugaufbau	-	-	a)	-	391	215	a)	264	467	1 824	-
3350	Fahrrad- und Kinderwagenindustrie	a)	-	843	a)	3 767	740	-	623	2 694	8 697	-
3390	Kfz.- und Fahrrad-Reparaturwerkstätten	241	1 106	1 204	538	1 794	1 485	2 815	4 841	3 179	17 203	1 868
34	Schiffbau	24 306	32 004	9 729	19 251	4 804	808	1 405	1 205	1 336	94 848	631
35	Luftfahrzeugbau	-	-	a)	-	3	a)	a)	a)	1 196	1 728	-
36	Elektrotechnische Industrie	8 376	20 433	37 390	5 352	138 481	51 489	9 865	131 629	131 318	534 333	87 371
37	Feinmechanische und optische sowie Uhrenindustrie	4 104	2 886	11 793	-	93	9 328	16 417	2 424	68 371	24 034	139 450
3710	davon: Optische Industrie	a)	a)	2 176	-	1 116	5 661	155	7 511	5 158	23 026	1 418
3720	Foto-, projektions- u. kinotechn. Industrie	1 039	772	5 261	-	2 313	6 040	1 485	10 808	11 096	38 814	1 974
3750	Feinmechanische Industrie	1 154	1 500	3 815	93	4 174	3 673	752	12 517	4 018	31 696	2 533
3760	Medizinmechanische und orthopädische Ind.	a)	a)	a)	-	1 660	a)	a)	4 924	694	10 045	1 003
3770	Uhrenindustrie	-	-	a)	-	65	a)	a)	32 611	3 068	35 869	40
3820	Stahlverformung	440	1 173	4 741	29	78 361	5 901	1 445	21 539	9 697	123 326	2 827
38	Eisen-, Blech- und Metallwarenindustrie	5 279	7 507	18 602	2 743	182 483	29 810	11 171	66 787	35 491	359 873	7 949
3830	davon: Heis- und Koocherte-Industrie	429	531	4 103	-	11 888	6 736	1 052	6 182	1 940	32 861	305
3841	Blechwarenindustrie	1 503	1 976	4 632	358	44 282	8 293	4 542	14 917	7 899	88 402	3 575
3847	Feinblechpackungsindustrie	2 234	2 342	6 531	-	1 865	1 865	2 672	1 233	20 770	209	
3850	Schloß- und Beschlagindustrie	102	a)	354	a)	28 701	1 419	301	3 941	723	35 667	747
3860	Fahrrad- und Kfz.-Teile-Industrie	134	a)	513	a)	17 567	3 376	319	6 079	5 709	33 771	246
3870	Schneidwaren- und Besteckindustrie	101	-	a)	1 467	15 942	6 254	a)	4 227	a)	22 717	a)
3881	Metallwarenindustrie	102	2 044	1 513	-	15 621	6 567	a)	20 006	10 091	58 383	a)
3887	Metallkurwarenindustrie	101	a)	a)	-	23 048	1 372	215	3 380	3 999	32 373	771
3891	Werkzeugindustrie	a)	472	196	a)	22 246	1 279	853	3 935	1 493	30 486	109
3895	Sportwaffenindustrie	a)	-	a)	-	a)	-	-	1 448	a)	4 179	a)

1) Einschl., 2) ohne Beschäftigte von Kohlenwertstoffbetrieben, die dem Kohlenbergbau angeschlossen sind. - Anmerkung a) siehe Seite 13.

noch: B. Beschäftigte, Arbeiterstunden, Löhne und Gehälter

noch: 4. Beschäftigte Ende Februar 1957 nach beteiligten Industriegruppen und -zweigen und nach Ländern

Nr.	Industriegruppe und -zweig	Schlesw.- Holstein	Hamburg	Nieder- sachsen	Bremen	Nordrh.- Westf.	Hessen	Rheinla- nd-Pfalz	Nord- würtbg.	Bayern	Bundes- gebiet (ohne Saarland und Berlin)	Berlin (West)
<b>Vorbereitung Industrie</b>												
51	Feinkeramische Industrie	2 581	a)	4 616	a)	11 153	4 121	8 633	4 718	47 617	85 889	761
5110	davon: Porzellanindustrie	-	-	a)	-	a)	795	1 053	760	32 229	35 934	a)
5130	Steingut- und Feinsteingutindustrie	a)	-	837	-	505	794	3 203	a)	1 923	8 690	-
5140	Ton- und Töpferwarenindustrie	49	a)	101	-	a)	a)	1 000	575	183	2 297	-
5150	Sanitärkeramische Industrie	a)	-	-	-	3 081	a)	a)	a)	440	5 527	-
5160	Herstellung von technischer und chemisch-technischer Keramik	-	-	a)	-	1 521	152	a)	237	10 294	12 987	a)
5170	Baukeramische Industrie	1 760	-	1 331	a)	1 813	a)	2 144	668	2 014	11 764	a)
5190	Schleifmittelindustrie	a)	-	1 568	-	3 634	1 506	289	480	534	8 690	a)
52	Glasindustrie	702	598	7 752	-	31 734	4 636	4 999	7 097	21 197	78 715	1 872
5210	davon: Flachgläserzeugung Industrie	-	-	a)	-	9 500	a)	a)	a)	1 803	13 643	-
5220	Hohlgläserzeugung Industrie	470	a)	a)	-	16 503	a)	3 255	a)	12 963	44 031	1 349
5290	Glasverarbeitende und glasveredelnde Industrie	232	a)	1 077	-	5 731	1 961	a)	4 446	6 431	21 041	523
54	Holzverarbeitende Industrie	3 622	2 384	25 849	1 850	62 829	16 704	10 542	51 056	42 988	217 824	3 779
5410	davon: Holzbauteil- und Holzbauteile-Industrie	696	497	1 116	87	3 995	1 878	1 100	4 616	3 902	17 887	839
5420	Holzverpackungsmittelindustrie	1 423	713	16 958	1 067	50 456	10 187	6 654	31 688	23 128	142 274	2 087
5430	Sonstige Holzwarenindustrie	252	a)	1 236	288	a)	669	510	2 526	2 262	9 437	189
5440	Korb-, Korb- und Flechtwaren-Industrie	440	215	3 909	158	5 033	2 439	1 052	8 183	7 765	29 194	523
5450	Finsel-, Besen- und Bürstenindustrie	632	a)	1 405	a)	1 158	1 191	404	2 873	2 376	10 302	a)
5480	Korb-, Schmitzstoff- und Formstoffindustrie	92	129	955	-	405	a)	555	1 057	1 937	5 271	65
59	Musikinstrumenten-, Spiel-, Schachwaren- und Sportgeräte-Industrie	a)	477	1 100	a)	3 105	2 146	5 125	30 240	16 145	58 494	1 083
5910	davon: Klavier-, Harmonium- und Orgelbau	-	a)	595	a)	327	-	-	1 0295	462	2 997	a)
5920	Kleinmusikinstrumentenindustrie	a)	-	-	-	-	841	-	-	1 676	6 558	a)
5930	Spielwarenindustrie	a)	a)	285	a)	1 713	367	428	6 274	11 152	20 345	397
5940	Turn- und Sportgeräte-Industrie	-	a)	a)	-	884	151	132	a)	1 765	4 205	a)
5950	Schachwarenindustrie	31	-	-	-	385	2 616	17 199	1 051	21 406	2 406	a)
5960	Edelsteinindustrie	-	-	-	-	402	1 949	591	41	2 983	5 076	a)
56	Papier und Pappe verarbeitende Industrie	2 478	4 369	8 448	202	28 760	5 820	5 050	22 537	14 630	92 294	5 164
5611	davon: Papetenindustrie	-	a)	1 011	-	1 511	-	-	486	-	3 592	-
5620	Herstellung von Schreibwaren und Bürobedarf aus Papier und Pappe (einschl. Buchbinderei)	491	1 357	1 965	a)	7 591	a)	1 313	5 350	3 581	22 486	2 333
5630	Herstellung von Spezialpapieren und Verpackungsmittele aus Papier und Pappe	1 451	2 541	4 328	131	14 199	4 300	2 672	11 569	7 036	48 227	a)
5690	Sonstige Papier und Pappe verarbeitende Industrie	536	a)	1 144	a)	5 459	525	1 065	5 132	4 013	18 189	a)
57	Druckerei- und Vervielfältigungsindustrie	5 128	9 774	14 629	2 403	42 407	17 888	6 095	29 545	29 492	137 361	10 975
58	Kunststoffverarbeitende Industrie	268	1 689	5 517	122	18 744	6 086	4 342	11 190	10 875	58 831	2 432
61	Ledererzeugende Industrie	a)	a)	1 288	-	4 150	5 574	3 248	11 744	2 380	29 265	100
62	Lederverarbeitende und Schuhindustrie	1 533	a)	6 025	a)	22 206	22 881	36 588	34 956	24 772	149 448	1 931
6210	davon: Ledererzeugende Industrie	a)	a)	2 213	a)	6 167	12 785	4 264	7 500	9 154	42 374	1 256
6290	Schuhindustrie	a)	a)	3 812	-	16 039	10 096	32 324	27 654	15 618	106 874	695
63	Textilindustrie	11 064	5 451	44 512	7 295	239 856	27 877	14 400	173 623	117 744	641 622	5 076
64	Bekleidungsindustrie	7 169	6 394	28 399	2 012	107 236	25 691	10 252	54 250	72 154	313 557	23 030
6411	davon: Herren- und Knabenoberbekleidungs-Industrie	1 870	1 461	8 891	567	29 427	8 014	1 941	9 433	28 415	90 019	2 380
6412	Damen-, Mädchen- und Kinderoberbekleidungs-Industrie	2 990	2 458	5 205	737	27 763	8 436	3 364	11 737	16 167	78 857	15 965
6420	Wäsche-Industrie (einschl. Herstellung von Haus-, Bett- und Tischwäsche)	930	386	5 110	402	26 263	2 545	1 796	10 099	11 154	58 685	1 261
6490	Sonstige Bekleidungsindustrie	1 379	2 089	9 193	306	23 783	6 696	3 151	22 981	16 418	85 996	3 424
	Wäscherien, Kleiderfäbriken und chemische Reinigungsanstalten 3)	-	-	-	-	-	-	-	-	-	-	-
<b>Nahrungs- und Genussmittelindustrie</b>												
68	Ernährungsindustrie	21 568	27 783	47 301	12 276	105 999	25 089	16 820	48 672	63 258	368 766	18 934
6811	davon: Mühlenindustrie	1 059	a)	1 896	a)	4 815	1 920	1 041	2 284	2 287	15 525	485
6813	Mehlmittelindustrie	97	996	2 577	142	3 079	1 468	581	8 501	2 126	19 367	286
6815	Stärke- und Kartoffelstärkeindustrie	419	a)	497	-	2 311	-	-	-	792	4 825	-
6817	Bäckwarenindustrie	1 374	1 729	2 497	260	8 585	1 378	337	1 525	1 273	18 497	2 534
6821	Zuckerindustrie	301	-	5 311	-	3 602	724	a)	a)	806	12 566	-
6824	Obst und Gemüse verarbeitende Industrie	1 589	423	3 336	84	3 346	1 401	1 367	3 216	2 391	17 153	-
6827	SBwarenindustrie	4 067	3 933	6 816	943	27 265	3 712	804	7 063	7 297	61 900	4 115
6831	Molkereien und Eisereien	2 402	309	4 951	230	6 232	3 732	1 445	4 820	11 031	35 152	a)
6835	Dauermilch-, Schmelzkäse- und Käsewerke	619	a)	752	a)	820	754	215	614	3 352	7 586	a)
6841	Ölmühlenindustrie	-	2 912	a)	-	-	-	89	676	a)	6 732	a)
6844	Margarine-Industrie	329	2 261	1 685	a)	2 920	-	-	a)	692	8 629	a)
6847	Falgewölben und Schmalzereien	a)	a)	a)	a)	92	-	-	52	150	526	47
6851	Fleischverarbeitende Industrie	2 751	1 737	4 184	a)	8 602	1 045	a)	1 621	4 572	25 193	2 783
6855	Fischverarbeitende Industrie	3 160	3 614	3 339	2 225	963	102	a)	52	a)	13 520	285
6861	Kaffeeindustrie	47	39	72	13	a)	a)	51	700	540	1 947	a)
6865	Kaffee und Tee verarbeitende Industrie	574	2 195	657	3 895	1 678	206	18	27	185	9 435	a)
6871	Erbsen- und Soja verarbeitende Industrie	663	2 075	3 177	1 676	14 976	3 578	4 017	8 893	18 741	57 796	a)
6872	Milcherien	a)	a)	207	-	317	173	585	653	1 924	4 019	a)
6873	Alkoholbrennereien und Spiritusreinigungs- anstalten	250	a)	476	a)	1 109	237	85	588	286	3 283	-
6875	Spiritosenindustrie	371	1 178	a)	259	a)	726	984	907	1 067	11 106	1 672
6877	Weinverarbeitende Industrie	a)	115	162	a)	164	2 002	1 537	583	323	4 961	172
6879	Mineralbrunnen-, Mineralwasser- und Limnadenindustrie	339	542	1 416	163	3 346	2 532	2 181	2 197	1 574	14 290	636
6881	Essig-, Senf-, Essensen- und Gewürzindustrie	116	308	961	183	1 942	299	378	1 312	792	6 291	445
6885	Eisgewinnung	77	a)	70	a)	88	52	62	139	95	826	50
6891	Futtermittelindustrie	816	1 027	1 040	658	2 321	a)	a)	399	897	7 441	83
69	Tabakverarbeitende Industrie	1 406	3 677	2 705	1 924	13 690	6 277	2 702	26 171	5 684	64 326	1 101
6911	davon: Zigaretten-, Rauch-, Kau- und Schnupftabak- Industrie	a)	3 767	1 202	a)	a)	288	1 506	1 802	2 556	16 196	1 101
6941	Zigarrenindustrie	a)	-	1 503	a)	a)	5 989	1 194	24 369	3 128	48 130	-
<b>Industrie insgesamt</b>		<b>155 197</b>	<b>209 007</b>	<b>607 437</b>	<b>97 478</b>	<b>2761 595</b>	<b>568 839</b>	<b>328 255</b>	<b>1264 068</b>	<b>1029 229</b>	<b>7018 105</b>	<b>261 484</b>

a) Aus Gründen der Geheimhaltung betrieblicher Einzelangaben nicht veröffentlicht, aber in der Gesamtsumme enthalten. - 3) Ab Januar 1957 nicht mehr erfasst.

noch: B. Beschäftigte, Arbeiterstunden, Löhne und Gehälter

5. Geleistete Arbeiterstunden in zeitlicher Entwicklung nach **hauptbeteiligten** Industriegruppen und -zweigen  
in 1000 Stunden

Nr.	Industriegruppe und -zweig	1956					1957		Januar bis Februar	
		Monatsdurchschnitt	Januar	Februar	November	Dezember	Januar	Februar	1956	1957
21	<b>Bergbau</b>	101 531	104 474	98 845	103 958	97 526	104 883	95 960	203 319	200 843
2111	Steinkohlenbergbau						84 565	76 839	178 483*	176 327
2114	Braunkohlen- und Pechkohlenbergbau	88 408*	91 618*	86 865*	90 714*	85 720*	7 802	7 121		
2130	Eisenerzbergbau	3 649	3 705	3 542	3 727	3 620	3 834	3 599	7 247	7 433
2140	Metallerzbergbau	1 550	1 642	1 519	1 571	1 414	1 626	1 456	3 161	3 082
2150	Kali- und Steinsalzbergbau, Salinen	3 852	4 128	3 784	3 901	3 394	3 712	3 638	7 912	7 350
2160	Erdöl- und Erdgasgewinnung	2 096*	2 105*	2 100*	2 080*	1 948*	2 052	2 102	4 205*	4 154
2170	Fluspat-, Schwefel-, Graphit- u. sonstiger Bergbau	523	535	483	551	494	569	521	1 018	1 090
2180	Torfindustrie	1 453*	741*	552*	1 414*	936*	723	684	1 293*	1 407
	<b>Grundstoff- und Produktionsmittelindustrien</b>	234 080	230 462	210 890	236 770	219 557	227 959*	212 869	441 352	440 828*
25	Industrie der Steine und Erden	45 699	39 831	30 691	46 227	40 006	37 034	34 975	70 522	72 009
27	Eisenschaffende Industrie	45 300	45 759	43 194	45 659	44 082	47 266	43 665	88 953	90 931
2710	davon: Hochofen-, Stahl- und Warmwalzwerke	43 079	43 522	41 035	43 420	42 012	44 956	41 536	84 557	86 492
2740	Schmelze-, Press- und Hammerwerke	2 221	2 237	2 159	2 239	2 070	2 310	2 129	4 396	4 439
2910	Eisen-, Stahl- und Tempiergießereien	22 967*	23 503*	22 492*	23 102*	21 026*	22 446*	21 289	45 995*	43 735*
3010	Ziehereien und Kaltwalzwerke	10 472	10 675	10 185	10 333	9 675	10 479	9 749	20 860	20 228
28	NE-Metallindustrie	11 351	11 941	11 092	11 282	10 446	11 313	10 433	23 033	21 746
2810	davon: Metallhütten und Umschmelzwerke	4 083	4 221	3 912	4 112	3 965	4 471	3 786	8 133	7 957
2850	Metallhalbzeugwerke	7 268	7 720	7 180	7 170	6 481	7 142	6 647	14 900	13 789
2950	Metallgießereien	3 381	3 515	3 379	3 163	2 870	3 190	2 977	6 894	6 167
22	Mineralölverarbeitung und Kohlenwertstoffindustrie	4 264	4 301	3 975	4 346	4 261	4 431	4 029	8 276	8 460
2210	davon: Mineralölverarbeitung									
2230	Braunkohlen- und Torfteerdestillation, Olschiefervereschmelzung und -verarbeitung	3 463*	3 530*	3 252*	3 533*	3 478*	3 634	3 277	6 782*	6 911
2250	Kohlenwertstoffindustrie	801*	771*	723*	813*	783*	797	752	1 494*	1 549
40	Chemische Industrie	50 237	50 321	47 978	51 567	49 273	51 883	48 196	98 299	100 079
53	Sägewerke und holzbearbeitende Industrie	14 490	14 041	12 422	14 729	13 285	13 590	12 855	26 463	26 445
5310	davon: Säge- und Hobelwerke, Holsimpfprägnieranstalten, Furnierwerke						10 701	10 168		20 869
5360	Sperrholzwerte, Holzfasern- und Holzspanplattenwerke						2 889	2 687		5 576
55	Holzschliff, Zellulose, Papier u. Pappe erzeugende Ind.	13 288	13 341	12 824	13 703	12 986	13 752	12 929	26 165	26 681
59	Kautschuk und Asbest verarbeitende Industrie	12 631	13 234	12 658	12 659	11 647	12 575	11 772	25 892	24 347
	<b>Investitions- und Güterindustrien</b>	379 741	380 473	368 797	380 629	350 406	373 882*	358 660	749 270	732 542*
31	Stahlbau (einschl. Leichtmetallbau)	27 332	26 920	24 941	28 421	26 343	27 743	25 955	51 861	53 698
32	Maschinenbau	119 555	119 328	115 936	118 845	109 655	117 947	113 011	235 264	230 958
33	Fahrzeugbau	46 380	46 028	46 538	46 594	41 914	46 466	42 811	92 566	89 277
34	Schiffbau	16 862	17 539	16 693	14 029	13 042	14 309	14 795	34 232	29 104
35	Luftfahrzeugbau	72	37	41	156	153	166	155	78	321
36	Elektrotechnische Industrie	75 152*	74 814*	72 146*	76 569*	71 955*	73 375	72 803	146 960*	146 178
37	Feinmechanische und optische sowie Uhrenindustrie	21 038*	21 286*	20 768*	21 820*	19 360*	20 189	19 840	42 054	40 029
3020	Stahlverformung	18 663	19 357	18 604	18 126	16 667	18 260	17 343	37 961	35 603
38	Eisen-, Blech- und Metallwarenindustrie	54 676	55 164	53 150	56 069	51 317	55 427*	51 947	108 294	107 374*
3830	davon: Heiße- und Kaltwalzwerke	4 937*	4 996*	4 808*	5 268*	4 731*	5 222*	5 071	9 804*	10 293*
3841	Blechwarenindustrie	16 363	16 105	15 414	16 904	15 439	13 202	12 265	31 519	31 922
3847	Feinblechpaakungsindustrie	5 883	6 022	5 831	5 887	5 536	5 986	5 629	11 853	11 615
3850	Schloß- und Beschlagindustrie	5 417	5 716	5 498	5 063	4 597	5 148	4 922	11 214	10 070
3860	Fahrrad- und Kfz.-Teileindustrie	3 208	3 264	3 179	3 344	3 227	3 312	3 074	6 443	6 386
3870	Schneidwaren- und Besteckindustrie	14 196	14 311	13 768	14 953	13 441	9 247	8 574	28 079	28 065
3881	Metallkurwarenindustrie	4 040	4 117	4 007	4 008	3 769	5 288	4 956	8 124	7 869
3891	Werkzeugindustrie	632	635	625	642	577	4 085	3 784	1 258	1 154
3895	Sportwaffenindustrie	296 702	296 260	288 008	314 915	286 033	300 370	282 503	584 268	582 873
	<b>Verbrauchs- und Güterindustrien</b>	14 048	14 167	13 752	14 532	13 201	14 121	12 992	27 919	27 113
51	Feinkeramische Industrie	13 186	12 987	12 451	13 944	12 953	13 481	12 532	25 438	26 013
52	Glasindustrie	36 548	36 238	34 087	38 991	35 087	37 039	34 350	70 325	71 389
54	Holzverarbeitende Industrie	9 744	9 272	9 337	10 358	9 146	8 875	8 360	18 609	17 243
59	Musikinstrumenten-, Spiel-, Schmuokwaren- und Sportgeräte-Industrie	489	496	476	522	462	494	463	972	957
3910	davon: Klavier-, Harmonium- und Orgelbau	1 395*	1 340*	1 444*	1 506*	1 569*	1 151	961	2 784*	2 112
3920	Kleinmusikinstrumentenindustrie	3 245	2 818	2 881	3 551	2 757	2 634	2 697	5 699	5 331
3930	Spielwarenindustrie	643	559	634	602	602	691	607	1 093	1 298
3940	Turn- und Sportgeräte-Industrie	3 450	3 526	3 468	3 303	3 255	3 400	3 139	6 994	6 539
3950	Schmuckwarenindustrie	522	533	534	519	501	505	501	1 067	1 006
56	Papier und Pappe verarbeitende Industrie	23 330*	22 865*	22 454*	24 234*	22 754*	23 652	22 083	45 319*	45 735
57	Druckerei- und Verlags- und Buchdruckindustrie	7 106*	6 880*	6 734*	7 536*	6 906*	7 694	7 321	13 614*	15 015
58	Kunststoffverarbeitende Industrie	5 913	6 301	6 127	5 985	5 724	6 157	5 763	12 428	11 920
61	Ledererzeugende Industrie	22 279	22 680	22 869	24 215	21 654	23 655	22 228	45 549	45 883
62	Lederverarbeitende und Schuhindustrie	6 410	6 203	6 086	6 397	6 179	6 471	6 186	12 289	12 657
6210	davon: Lederverarbeitende Industrie	15 869	16 477	16 783	17 060	15 257	17 184	16 042	33 260	33 226
6250	Schuhindustrie	99 885	102 437	99 271	104 968	95 668	103 548	97 554	201 708	200 902
63	Textilindustrie	45 586	43 907	43 177	49 955	44 336	47 799	45 929	87 084	93 728
64	Bekleidungsindustrie	4 573	4 362	4 136	4 456	4 188			8 498	
	Wäschereien, Kleiderfärbereien und chemische Reinigungsanstalten 1)	67 288	63 405	60 316	76 359	69 375	66 950	61 293	123 721	128 243
	<b>Nahrungs- und Genussmittelindustrien</b>	57 140	52 950	50 080	65 461	60 095	56 826	51 744	103 030	108 570
68	Ernährungsindustrie	2 229	2 156	2 080	2 507	2 184	2 251	2 046	4 236	4 274
6811	davon: Mühlenindustrie	2 499	2 376	2 357	2 644	2 376	2 623	2 411	4 733	5 037
6813	Mittelmittelindustrie	733	765	737	854	788	854	788	1 502	1 477
6815	Stärke- und Kartoffeltrocknungsindustrie	3 322	3 155	3 141	3 590	3 403	3 344	3 095	6 296	6 439
6817	Bäckwarenindustrie	3 245	2 870	1 868	6 985	4 965	3 047	1 939	4 758	4 965
6821	Zuckerindustrie	3 350	2 275	1 972	4 365	3 551	2 765	2 198	4 247	4 965
6824	Obst und Gemüse verarbeitende Industrie	9 418	8 969	8 725	11 750	10 116	9 196	9 188	17 694	18 384
6827	Süßwarenindustrie	7 022	6 742	6 492	6 855	6 736	5 589	5 263	10 852	10 529
6831	Molkereien und Käseereien	1 052	1 032	995	1 064	1 120	1 134	995	2 027	2 129
6841	Dauermilch-, Schmelzkäse- und Käseinwerke	1 014	940	979	1 019	1 085	1 028	899	1 919	1 927
6844	Ölmühlenindustrie	75	72	77	84	75	96	72	149	168
6847	Margarine-Industrie	3 830	3 555	3 474	4 117	3 978	3 950	3 589	7 029	7 519
6851	Fleischverarbeitende Industrie	2 204	2 104	2 087	2 633	2 381	2 131	2 154	4 191	4 285
6855	Fischverarbeitende Industrie	263	269	252	252	252	252	246	522	519
6861	Kaffee- und Tee verarbeitende Industrie	900	852	830	962	1 070	967	874	1 682	1 841
6871	Brauerien	9 343	8 622	8 229	9 263	9 108	9 488	8 619	16 851	18 107
6872	Mälzereien	380	411	380	420	412	433	379	791	812
6873	Alkoholbrennereien und Spiritusreinigungsanstalten	425	428	413	432	437	428	390	841	818
6875	Spirituosenindustrie	1 341	1 331	1 209	1 556	1 600	1 425	1 261	2 540	2 676
6877	Weinverarbeitende Industrie	578	601	521	677	683	672	584	1 122	1 256
6879	Mineralbrunnen-, Mineralwasser- und Limonadenindustrie	2 093	1 708	1 587	1 892	1 882	2 019	1 947	3 295	3 966
6881	Essig-, Senf-, Essensen- und Gewürzindustrie	651	609	589	720	703	728	636	1 198	1 364
6885	Bläsgewinnung	117	103	107	102	97	105	95	210	200
6891	Futtermittelindustrie	1 056	1 005	978	1 125	1 095	1 170	1 052	1 983	2 222



noch: B. Beschäftigte, Arbeiterstunden, Löhne und Gehälter

6. Bruttosumme der Löhne in zeitlicher Entwicklung nach **hauptbeteiligten** Industriegruppen und -zweigen  
in 1000 DM

Nr.	Industrie-Gruppe und -zweig	1956					1957		Januar bis Februar	
		Monats-durchschnitt	Januar	Februar	November	Dezember	Januar	Februar	1956	1957
21	<b>Bergbau</b>	277 264	255 307	253 362	296 458	298 391	299 600	277 271	508 669	576 871
2111	Steinkohlenbergbau						251 611	233 215		
2114	Braunkohlen- und Pechkohlenbergbau	248 727*	229 731*	229 396*	265 915*	265 453*	19 292	17 583	459 127*	521 501
2130	Eisenerzbergbau	8 343	7 422	7 106	9 526	10 658	8 964	8 240	14 526*	17 204
2140	Metallergbergbau	3 781	3 508	3 365	3 986	4 518	4 028	3 631	6 873	7 659
2150	Kali- und Steinsalzbergbau, Salinen	8 612	8 281	7 712	8 936	9 684	8 883	8 050	15 993	16 933
2160	Erdöl- und Erdgasgewinnung	4 246*	4 099*	3 949*	4 403*	5 122*	4 385	4 489	8 048*	8 874
2170	Flussspat-, Schwerspat-, Graphit-u. sonstiger Bergbau	1 072	1 056	932	1 151	1 160	1 174	1 061	1 968	2 235
2180	Torfindustrie	2 503*	1 250*	902*	2 541*	1 796*	1 263	1 202	2 132*	2 465
	<b>Grundstoff- und Produktionsmittelindustrien</b>	518 377	493 676	446 101	547 649	542 446	538 923*	492 678	939 777	1031 603*
25	Industrie der Steine und Erden	92 413	75 792	58 343	95 799	89 136	76 587	70 704	134 135	147 291
27	Eisenschaffende Industrie	121 095	116 244	108 895	131 076	127 936	135 129	118 640	225 139	253 769
2710	davon: Hochofen-, Stahl- und Warmwalzwerke	115 495	110 771	103 807	125 376	121 965	129 197	113 303	214 570	242 500
2740	Schmiede-, Press- und Hammerwerke	5 600	5 473	5 088	5 700	5 971	5 932	5 337	10 561	11 269
2910	Eisen-, Stahl- und Taspengießereien	52 586*	52 119*	48 056*	55 182*	53 538*	56 000*	49 760	100 175*	105 765*
3010	Eisenerlen und Kaltsalzwerke	22 609	21 836	20 668	23 625	23 063	23 530	21 699	42 504	45 229
28	FE-Metallindustrie	25 155	24 637	22 832	26 674	25 925	25 800	23 472	47 469	49 272
2810	davon: Metallhütten und Umhmelzwerke	9 353	8 831	8 182	10 574	10 317	9 411	8 628	17 013	18 039
2850	Metallhalbzeugwerke	15 802	15 806	14 650	16 100	15 608	16 389	14 844	30 456	31 233
2950	Metallgießereien	6 910	6 831	6 675	6 728	6 435	6 997	6 360	13 506	13 357
22	Mineralölverarbeitung und Kohlenwertstoffindustrie	10 277	10 021	8 730	11 846	12 587	10 300	9 388	18 751	19 688
2210	davon: Mineralölverarbeitung									
2230	Braunkohlen- und Torfseerdestillation, Oelschieferverfeinerung und -verarbeitung	8 538*	8 348*	7 189*	10 060*	10 796*	8 544	7 767	15 537*	16 311
2250	Kohlenwertstoffindustrie	1 739*	1 673*	1 541*	1 786*	1 791*	1 756	1 621	3 214*	3 377
40	Chemische Industrie	110 229	114 280	104 168	114 758	121 377	126 298	121 387	218 448	247 685
53	Sägewerke und holzverarbeitende Industrie	24 107	21 650	19 269	25 356	24 723	23 556	21 868	40 919	45 424
5310	davon: Säge- und Hobelwerke, Holzinprägnieranstalten, Furnierwerke						18 500	17 247		35 747
5360	Sperrholzwerke, Holzfasern- und Holzspanplattenwerke						5 056	4 621		9 677
55	Holzschliff, Zellst., Papier u. Papppe erzeugende Ind.	25 985	24 379	23 225	27 188	30 621	26 984	24 493	47 604	51 477
59	Kautschuk und Asbest verarbeitende Industrie	27 011	25 887	25 240	29 417	27 105	27 739	24 907	51 127	52 646
	<b>Investitionsgüterindustrien</b>	756 666	721 447	696 258	785 703	776 290	784 407*	730 745	1417 705	1515 152*
31	Stahlbau (einschl. Leichtmetallbau)	57 068	55 375	49 913	61 618	59 884	60 566	56 777	103 286	117 343
32	Maschinenbau	242 035	231 094	221 617	249 778	250 850	254 085	252 711	452 711	489 941
33	Fahrzeugbau	107 384	99 977	101 011	111 918	109 892	110 476	99 748	200 988	210 224
34	Schiffbau	36 456	35 456	34 109	31 214	30 254	32 665	32 022	69 565	64 687
35	Luftfahrzeugbau	118	50	55	28	28	105	205	105	105
36	Elektrotechnische Industrie	139 854*	135 358*	129 222*	148 110*	147 085*	144 249	137 204	262 500*	281 453
37	Feinmechanische und optische sowie Uhrenindustrie	37 325	37 053	34 324	39 102	38 765	38 401	35 375	71 428	73 774
3020	Stahlverarbeitung	36 728	35 768	34 324	37 211	36 008	38 040	35 097	70 092	73 137
38	Eisen-, Blech- und Metallwarenindustrie	99 698*	95 358	91 612	106 465	103 304	105 590*	98 363	186 970	203 962*
3830	davon: Blei- und Kocherzwarenindustrie	10 004*	9 712*	9 263*	11 021*	10 900*	11 226*	10 654	19 005*	21 780*
3841	Blechwarenindustrie	29 038	27 167	25 786	31 504	30 373	25 455	23 246	52 953	59 475
3847	Feinblechpackungsindustrie	11 019	10 584	10 249	11 547	11 157	11 514	10 877	20 833	22 391
3850	Schloß- und Beschlagindustrie	10 297	10 362	9 974	9 869	9 427	10 260	9 680	20 336	19 940
3860	Fahrrad- und Kfz.-Teile-Industrie	6 066	5 793	5 712	6 541	6 601	6 466	5 976	11 505	12 442
3870	Schneidwaren- und Besteckindustrie						16 423	15 093		
3881	Metallwarenindustrie	23 904	22 781	21 900	26 136	25 058	9 120	8 537	44 681	49 173
3887	Metallkugelnindustrie						9 120	8 537		
3897	Werkzeugindustrie	8 256	7 902	7 690	8 602	8 682	8 696	8 008	15 592	16 704
3891	Sportwaffenindustrie	1 114	1 027	1 038	1 245	1 106	941	1 116	2 065	2 057
3895										
	<b>Verbrauchsgüterindustrien</b>	475 904	440 151	427 589	516 813	499 825	500 330	460 005	867 740	960 335
51	Feinkeramische Industrie	24 185	23 145	22 380	25 130	24 812	24 224	22 095	45 525	46 319
52	Glasindustrie	23 889	22 088	21 047	26 227	25 997	25 207	22 957	43 135	47 942
54	Holzverarbeitende Industrie	61 268	56 374	52 668	67 833	65 541	65 013	59 152	109 042	124 165
39	Musikinstrumenten-, Spiel-, Schmuckwaren- und Sportgeräte-Industrie	14 832	13 536	13 472	16 279	15 291	14 333	13 156	27 008	27 489
3910	davon: Klavier-, Harmonium- und Orgelbau	930	868	1 054	938	977	977	908	1 706	1 885
3920	Kleinsmusikinstrumentenindustrie	2 198*	1 999*	2 138*	2 493*	2 621*	1 800	1 402	4 137*	3 291
3930	Spielwarenindustrie	4 670	3 911	3 955	5 297	4 329	4 065	4 091	7 846	8 067
3940	Turn- und Sportgeräte-Industrie	945	800	761	1 039	983	1 108	959	1 561	2 067
3950	Schmuckwarenindustrie	5 338	5 212	5 074	5 639	5 615	5 599	5 055	10 286	10 654
3960	Edelsteinindustrie	751	746	726	757	805	784	741	1 472	1 525
56	Papier und Papppe verarbeitende Industrie	20 978*	19 627*	18 781*	23 644*	23 269*	22 886	20 467	38 409*	42 953
57	Kunsterei- und Vertriebsindustrien	46 421*	42 327*	41 155*	51 183*	50 501*	49 609	45 517	85 482*	95 126
58	Druckerei- und Vertriebsindustrien	11 720*	10 665*	10 434*	12 510*	13 056*	13 009	12 247	21 099*	25 256
61	Ledererzeugende Industrie	11 207	11 341	11 016	11 432	11 430	11 636	10 644	22 515	22 280
62	Ledererzeugende Industrie	34 408	32 042	32 073	37 617	35 204	37 584	34 929	64 115	72 513
6210	davon: Ledererzeugende Industrie	8 753	7 822	7 792	10 066	9 374	9 133	8 603	15 614	17 736
6250	Schuhindustrie	25 655	24 220	24 281	27 551	25 830	28 451	26 326	48 501	54 777
63	Textilindustrie	159 880	151 059	148 099	170 118	164 385	170 842	156 835	299 156	327 675
64	Bekleidungsindustrie	61 097	52 566	51 401	58 785	64 454	66 387	62 228	103 967	128 611
	Wäschereien, Kleiderfärbereien und chemische Reinigungsanstalten 1)	6 019	5 381	5 063	6 055	5 885			10 444	
	<b>Nahrungs- und Genussmittelindustrien</b>	108 555	95 699	90 824	125 979	127 505	112 517	101 040	186 523	213 557
68	Ernährungsindustrie	95 347	83 223	78 971	111 030	111 761	98 594	88 392	162 194	186 986
6811	davon: Mühlenindustrie	4 264	3 901	3 728	4 551	4 653	4 501	4 034	7 629	8 535
6815	Mittelmittelnindustrie	4 025	3 508	3 464	4 366	4 710	4 323	3 898	6 972	8 221
6817	Stärke- und Kartoffelverarbeitungsindustrie	1 221	1 161	1 122	1 426	1 430	1 376	1 177	2 283	2 553
6821	Esswarenindustrie	6 083	5 446	5 474	6 273	6 433	6 162	5 784	10 920	11 946
6822	Zuckerindustrie	6 470	5 697	5 780	14 056	10 900	6 695	4 002	9 477	10 697
6824	Obst und Gemüse verarbeitende Industrie	4 183	2 804	2 505	5 463	4 819	3 696	2 984	5 309	6 680
6827	Süßwarenindustrie	13 001	11 518	11 290	16 237	14 871	13 051	12 820	22 808	25 871
6831	Molkereien und Käseereien	10 310	9 703	9 472	10 445	10 856	8 799	8 298	19 175	20 772
6835	Dauermilch-, Schmelzkäse- und Kaseinwerke	2 370	2 077	2 008	2 419	2 894	1 921	1 754	4 085	4 640
6841	Ölmühlenindustrie	2 098	1 738	1 827	2 080	2 141	2 139	1 837	3 565	3 976
6847	Margarine-Industrie	139	126	136	155	147	171	137	262	308
6851	Fleischwärsen und Schmalziedereien	6 153	5 485	5 399	6 900	6 858	6 805	6 172	10 884	13 027
6855	Fischverarbeitende Industrie	3 235	2 784	2 867	3 916	3 766	3 201	3 296	5 661	6 497
6861	Kaffeesmittelnindustrie	446	419	399	469	510	494	432	816	926
6865	Kaffee und Tee verarbeitende Industrie	1 324	1 093	1 092	1 505	2 097	1 390	1 245	2 189	2 635
6871	Bräuerien	18 989	16 348	15 505	19 342	21 390	19 634	17 724	31 853	37 558
6872	Mälzereien	713	717	659	790	849	815	701	1 376	1 516
6873	Alkoholbrennereien und Spiritusreinigungsanstalten	785	737	710	804	1 007	840	732	1 447	1 572
6875	Spiritosenindustrie	1 940	1 752	1 627	2					

noch: B. Beschäftigte, Arbeiterstunden, Löhne und Gehälter

7. Bruttosumme der Gehälter in zeitlicher Entwicklung nach **hauptbeteiligten** Industriegruppen und -zweigen  
in 1000 DM

Nr.	Industriegruppe und -zweig	1956				1957		Januar bis Februar		
		Monatsdurchschnitt	Januar	Februar	November	Dezember	Januar	Februar	1956	1957
21	<b>Bergbau</b>	51 924	47 852	47 545	55 275	64 921	54 056	53 330	95 397	107 386
2111	Steinkohlenbergbau	44 322*	40 719*	40 477*	47 016*	55 579*	41 970	41 139	81 196*	91 767
2114	Braunkohlen- und Pechkohlenbergbau	1 790	1 706	1 616	2 093	2 220	1 826	1 870	3 322	3 636
2130	Eisenerzbergbau	687	655	656	698	814	732	738	1 291	1 470
2140	Metallerzbergbau	2 300	2 194	2 185	2 281	2 707	2 368	2 346	4 577	4 714
2150	Kali- und Steinsalzbergbau, Salinen	2 392*	2 187*	2 208*	2 746*	3 046*	2 446	2 480	4 395*	4 926
2160	Erddol- und Erdgasgewinnung	174	167	159	180	226	176	177	3 322	3 553
2170	Flussspat-, Schwefel-, Graphit- u. sonstiger Bergbau	259*	244*	246*	261*	329*	254	266	490*	520
2180	Torfindustrie	175 067	172 225	166 867	181 241	200 841	208 845*	183 459	339 092	392 304*
25	<b>Grundstoff- und Produktionsgüterindustrie</b>	15 480	14 113	14 092	15 909	19 318	16 176	15 862	28 205	32 038
27	Industrie der Steine und Erden	29 783	29 329	28 047	32 207	31 931	51 752	51 752	57 376	83 700
2710	Eisenschaffende Industrie	28 273	27 800	26 628	30 679	30 122	50 144	30 365	54 428	80 509
2740	davon: Hochofen-, Stahl- und Warmwalzwerke	1 510	1 529	1 419	1 528	1 809	1 608	1 583	2 948	3 191
2910	Eisen-, Stahl- und Tempergießereien	11 146*	10 988*	10 619*	11 673*	12 615*	11 919	11 451	21 607*	23 380*
3010	Zielerz- und Kaltwalzwerke	5 999	5 835	5 754	6 162	6 842	6 133	6 138	11 589	12 271
28	NE-Metallindustrie	7 902	7 524	7 533	8 216	8 578	8 119	8 100	15 057	16 219
2810	davon: Metallhütten- und Umschmelzwerke	2 769	2 583	2 608	2 981	3 174	2 867	2 875	5 191	5 742
2850	Metallhalbzeugwerke	5 133	4 941	4 925	5 235	5 404	5 252	5 225	9 866	10 477
2950	Metallgießereien	1 687	1 597	1 625	1 815	1 774	1 729	1 774	3 222	3 463
22	Mineralölverarbeitung und Kohlenwertstoffindustrie	5 363	5 128	4 969	5 940	6 822	5 504	5 316	10 097	10 820
2210	davon: Mineralölverarbeitung	4 434*	4 331*	4 050*	5 001*	5 857*	4 625	4 430	8 381*	9 055
2230	Braunkohlen- und Torfteerdestillation, Ölschieferverschmelzung und -verarbeitung	929*	797*	919*	939*	965*	879	886	1 716*	1 765
2250	Kohlenwertstoffindustrie	75 041	77 041	73 259	76 890	84 997	84 820	80 298	150 300	165 118
40	Chemische Industrie	4 959	4 655	4 600	5 121	5 922	5 043	5 059	9 255	10 102
53	Sägewerk- und holzverarbeitende Industrie	.	.	.	.	.	4 080	4 071	.	8 151
5310	davon: Säge- und Möbelwerke, Holzimprägnieranstalten, Furnierwerke	.	.	.	.	.	963	988	.	1 951
5360	Sperrholzwerte, Holzfasern- und Holzspanplattenwerke	7 559	6 956	7 077	7 581	7 759	7 694	7 620	14 033	15 314
55	Holzschliff, Zellulose, Papier u. Pappe erzeugende Ind.	9 738	9 059	9 292	9 727	12 283	9 956	9 923	18 351	19 879
59	Kautschuk und Asbest verarbeitende Industrie	284 541	268 505	274 161	299 758	318 292	303 226*	309 149	542 666	612 375*
51	<b>Investitionsgüterindustrie</b>	21 820	21 064	20 931	22 610	24 181	22 846	23 088	41 995	45 934
52	Stahlbau (einschl. Leichtmetallbau)	99 288	93 885	94 274	103 337	112 010	106 878	105 133	187 759	212 011
53	Maschinenbau	30 600	28 705	28 722	31 653	34 449	32 131	32 217	57 427	64 348
54	Fahrraubau	6 342	6 301	6 261	7 261	7 266	7 108	7 191	12 562	14 299
55	Schiffbau	7 687	7 12	7 21	103	103	107	109	33	216
56	Luftfahrzeugbau	75 983*	70 620*	76 272*	82 714*	83 964*	81 195	88 873	146 892*	170 068
57	Elektrotechnische Industrie	12 856	12 551	12 199	13 598	14 373	13 464	12 968	24 750	26 432
5710	Feinmechanische und optische sowie Uhrenindustrie	9 192	8 865	8 739	9 446	10 261	9 610	9 700	17 604	19 310
3020	Stahlverformung	28 143	26 902	26 742	29 236	31 685	29 887*	29 870	53 644	59 757*
36	Eisen-, Blech- und Metallwarenindustrie	2 859*	2 759*	2 748*	2 908*	3 270*	3 257	3 226	5 507*	6 483
3630	davon: Blech- und Kooperations-Industrie	7 975	7 620	7 500	8 419	8 960	7 121	7 108	15 120	16 995
3647	Blechwarenindustrie	2 818	2 669	2 700	2 931	2 997	1 365	1 403	5 369	5 958
3650	Feinblechpaackungsindustrie	2 568	2 500	2 458	2 691	2 772	2 999	2 999	4 958	5 352
3660	Fahrrad- und Kfz.-Teile-Industrie	1 659	1 631	1 593	1 698	1 903	1 721	1 718	3 254	3 439
3670	Schneidwaren- und Besteckindustrie	7 191	6 880	6 874	7 433	8 091	4 830	4 830	13 754	15 132
3881	Metallwarenindustrie	2 732	2 494	2 535	2 790	3 262	2 731	2 757	5 029	5 614
3887	Metallwarenindustrie	361	349	334	386	430	391	393	683	784
3891	Werkzeugindustrie	120 712	113 671	113 691	126 533	138 566	125 427	125 544	227 362	250 971
3895	Sportwaffenindustrie	5 502	5 146	5 182	5 692	6 468	5 565	5 692	10 328	11 257
51	Feinkeramische Industrie	4 740	4 429	4 406	5 157	6 249	4 932	4 920	8 835	9 852
52	Glasindustrie	11 124	10 436	10 311	11 734	12 849	11 874	11 890	20 747	23 764
54	Holzverarbeitende Industrie	3 696	3 500	3 610	3 833	4 335	3 471	3 418	7 110	6 889
39	Musikinstrumenten-, Spiel-, Schmuckwaren- und Sportgeräte-Industrie	185	174	172	210	192	194	199	346	393
3910	davon: Klavier-, Harmonium- und Orgelbau	797*	726*	860*	850*	886*	463	444	1 586*	907
3920	Kleinmusikinstrumentenindustrie	1 061	1 008	1 023	1 105	1 214	1 093	1 066	2 031	2 159
3930	Spielwarenindustrie	245	228	223	254	280	262	262	451	525
3940	Turn- und Sportgeräte-Industrie	1 329	1 287	1 255	1 340	1 649	1 376	1 366	2 542	2 742
3950	Schmuckwarenindustrie	79	77	77	74	114	83	80	154	163
3960	Edelesteinindustrie	6 920*	6 877*	6 877*	7 791*	8 661*	7 819	7 696	13 797*	15 515
56	Papier und Pappe verarbeitende Industrie	14 798*	14 027*	14 013*	15 598*	16 641*	15 816	15 765	28 040*	31 581
57	Druckerei- und Vertriebsmittelindustrie	4 250*	3 840*	3 896*	4 406*	5 066*	4 585	4 700	7 736	9 285
58	Kunststoffverarbeitende Industrie	2 736	2 617	2 633	2 856	3 219	2 831	2 825	5 250	5 656
61	Ledererzeugende Industrie	7 151	6 862	6 921	7 376	8 104	7 433	7 527	13 783	14 960
62	Lederverarbeitende und Schuhindustrie	1 993	1 918	1 918	2 063	2 208	2 109	2 120	3 821	4 229
6210	davon: Lederverarbeitende Industrie	5 158	4 959	5 003	5 313	5 896	5 324	5 407	9 962	10 731
6250	Schuhindustrie	43 595	41 109	41 133	45 314	48 973	45 511	45 949	82 242	91 005
63	Textilindustrie	14 549	13 634	13 558	15 482	16 622	15 590	15 617	27 192	31 207
64	Bekleidungsindustrie	1 253	1 151	1 151	1 294	1 379	.	.	2 302	.
.	Wäschereien, Kleiderfärbereien und chemische Reinigungsanstalten 1)	48 341	45 501	44 656	50 703	61 299	51 309	50 086	90 157	101 395
68	<b>Nahrungs- und Genussmittelindustrie</b>	44 826	42 101	41 267	47 205	56 946	47 794	46 629	83 368	94 423
6811	Ernährungsindustrie	2 209	2 099	2 049	2 345	2 702	2 288	2 207	4 148	4 495
6813	davon: Mühlenindustrie	2 796	2 586	2 593	2 804	3 722	2 852	2 903	5 179	5 755
6815	Stärke- und Kartoffelrocknungsindustrie	681	614	611	690	1 082	708	718	1 225	1 426
6817	Bäckwarenindustrie	1 160	1 087	1 102	1 189	1 293	1 228	1 244	2 189	2 472
6821	Zuckerindustrie	1 664	1 629	1 346	2 559	2 292	1 764	1 456	2 975	3 220
6824	Obst und Gemüse verarbeitende Industrie	1 619	1 462	1 455	1 702	2 007	1 717	1 709	2 917	3 426
6827	Süßwarenindustrie	4 523	4 401	4 271	4 719	5 378	5 023	4 770	8 672	9 793
6831	Molkereien und Käseereien	6 412	6 288	6 117	6 519	7 245	5 568	5 546	12 405	13 633
6835	Dauermilch-, Schmelzkäse- und Kaseinwerke	1 077	949	977	1 148	1 427	1 088	1 072	1 926	2 160
6844	Margarine-Industrie	1 592	1 300	1 349	1 680	2 187	1 766	1 785	2 649	3 551
6847	Talgohlsen- und Schmalzledereien	65	59	61	66	76	77	69	120	146
6851	Fleischverarbeitende Industrie	1 962	1 830	1 845	2 078	2 227	2 123	2 120	3 684	4 243
6855	Pischwarenindustrie	789	736	743	827	956	811	803	1 479	1 614
6861	Kaffeemittelindustrie	351	359	361	376	395	274	279	720	553
6865	Kaffee- und Tee verarbeitende Industrie	1 833	1 725	1 602	1 910	2 923	1 968	1 901	3 327	3 869
6871	Brauerien	8 896	8 244	8 130	9 248	11 796	9 392	9 161	16 374	18 553
6872	Mälzereien	340	321	312	349	475	366	346	633	712
6873	Alkoholbrennereien und Spiritusreinigungsanstalten	565	529	535	551	780	605	562	1 064	1 167
6875	Spirituosensindustrie	2 071	1 998	1 962	2 073	2 712	2 202	2 209	3 960	4 411
6877	Weinverarbeitende Industrie	656	656	606	680	853	863	711	1 262	1 574
6879	Mineralbrunnen-, Mineralwasser- und Limonadenindustrie	1 366	1 196	1 189	1 407	1 706	1 461	1 449	2 385	2 910
6881	Essig-, Senf-, Essensen- und Gewürzindustrie	1 230	1 142	1 142	1 315	1 450	1 415	1 315	2 284	2 730
6885	Eisgewinnung	82	83	88	78	96	79	76	171	155
6891	Futtermittelindustrie	887	808	812	932	1 166	905	950	1 620	1 855
69	Tabakverarbeitende Industrie	3 515	3 400	3 389	3 498	4 353	3 515	3 457	6 789	6 972
6911	davon: Zigaretten-, Rauch-, Kau- u. Schnupftabak-Ind.	.	.	.	.	.	2			

# C. Umsatz

Betriebe mit 10 und mehr Beschäftigten

## 1. Umsatz in zeitlicher Entwicklung nach hauptbeteiligten Industriegruppen und -zweigen in 1000 DM

Nr.	Industriegruppe und -zweig	1956					1957		Januar bis Februar	
		Konatsdurchschnitt	Januar	Februar	November	Dezember	Januar	Februar	1956	1957
21	<b>Bergbau</b>	787 688	752 967	684 433	825 085	937 433	889 746	827 435	1437 400	1717 181
2111	Braunkohlenbergbau	655 569*	629 142*	570 700*	691 196*	808 602*	669 696	605 767	1199 842*	1407 505
2114	Steinkohlen- und Pechkohlenbergbau	25 369	24 286	21 388	27 303	26 937	68 537	63 503	45 674	56 201
2140	Metallbergbau	10 084	10 099	7 857	11 241	11 556	10 352	9 636	17 956	19 988
2150	Kali- und Steinsalzbergbau, Salinen	42 722	39 291	42 090	39 275	34 923	43 732	51 604	81 381	95 336
2160	Erdöl- und Erdgasgewinnung	44 934*	42 697*	36 137*	46 458*	47 497*	60 960	61 828	78 834*	122 788
2170	Flußspat-, Schwefel-, Graphit- u. sonstiger Bergbau	3 122	2 970	2 362	3 188	2 916	3 188	3 016	5 332	6 204
2180	Torfindustrie	5 888*	4 482*	3 899*	6 424*	5 002*	4 770	4 391	8 381*	9 161
	<b>Grundstoff- und Produktionsgüterindustrie</b>	4701 430	4345 152	3920 185	4993 375	4524 950	4661 122*	4574 227	8265 371*	9235 349*
25	Industrie der Steine und Erden	432 463	328 789	184 531	444 782	364 893	299 237	343 414	513 320	642 651
2710	Eisenschaffende Industrie	1253 323	1195 507	1103 430	1340 900	1247 038	1312 855*	1273 102	2298 937	2585 957*
2710	davon: Hochofen-, Stahl- und Warmwalzwerke	1212 851	1155 397	1065 890	1396 580	1208 017	1269 044*	1227 329	2221 287	2496 373*
2710	Schmiede-, Preß- und Hammerwerke	40 472	40 110	37 540	44 320	39 021	43 811	45 773	77 650	89 584
2940	Eisen-, Stahl- und Tempergießereien	258 738*	252 807*	232 934*	277 730*	246 632*	263 346	244 648	485 741*	507 994
3010	Ziehereien und Kaltwalzwerke	217 545	221 737	203 015	215 895	194 871	221 668	222 727	424 752	444 595
3018	NE-Metallindustrie	314 886	308 622	295 657	330 405	285 807	302 415	282 258	604 479	584 673
2810	davon: Metallhütten und Umschmelzwerke	157 407	153 176	148 389	165 412	148 641	148 232	138 115	301 565	286 347
2850	Metallhalbzeugwerke	157 479	155 446	147 468	164 993	137 166	154 183	144 143	302 914	298 326
2950	Metallgießereien	42 716	44 986	45 087	39 220	34 108	40 864	38 927	90 073	79 791
22	Mineralölverarbeitung und Kohlenwertstoffindustrie	306 120	255 002	226 127	314 587	300 340	309 262	281 726	481 129	590 988
2210	davon: Mineralölverarbeitung	280 502*	233 242*	206 040*	288 483*	275 866*	285 240	256 887	439 282*	542 127
2210	Braunkohlen- und Torfteerdestillation, Ölschieferverarbeitung und -verarbeitung	25 618*	21 760*	20 087*	26 104*	24 474*	24 022	24 839	41 847*	48 861
2250	Kohlenwertstoffindustrie	1217 859	1141 273	1064 439	1308 608	1204 905	1277 805	1267 079	2205 712	2544 882
40	Chemische Industrie	201 375	174 517	147 295	214 107	181 754	177 496	178 258	321 812	355 754
53	Sägewerke und holzbearbeitende Industrie									
5310	davon: Säge- und Hobelwerke, Holzimprägnieranstalten, Furnierwerke						140 795	142 700		283 495
5360	Sperrholzwerke, Holzfasern- und Holzspanplattenwerke						36 701	35 558		72 259
55	Holzschnitz-, Zellst., Papier u. Pappe erzeugende Ind.	258 098	248 071	243 089	271 525	248 947	272 881	261 724	491 160	534 605
59	Kautschuk und Asbest verarbeitende Industrie	198 307	173 841	174 381	235 616	215 655	183 295	180 364	348 222	363 659
	<b>Investitionsgüterindustrie</b>	4622 576	4091 405	4053 851	4933 102	4895 325	4569 727	4568 285	8145 256	9138 012
31	Stahlbau (einschl. Leichtmetallbau)	517 549	266 422	262 275	359 830	302 322	323 529	309 530	528 997	633 599
32	Maschinenbau	1400 270	1207 485	1231 924	1429 027	1504 165	1364 007	1389 356	2439 409	2753 363
33	Fahrzeugbau	783 806	693 327	720 665	791 768	719 285	784 096	819 162	1413 992	1603 258
34	Schiffbau	176 956	114 349	92 337	167 505	222 406	93 215	119 890	206 866	212 905
35	Luftfahrzeugbau	237	157	159	133	245	267	247	316	514
36	Elektrotechnische Industrie	978 657*	912 351*	873 677*	1105 850*	1078 531*	1034 434	963 802	1786 028*	1998 236
37	Feinmechanische und optische sowie Uhrenindustrie	165 491	143 869	147 064	183 272	169 890	150 012	155 861	290 933	305 873
3020	Stahlverformung	228 975	232 766	224 108	232 250	203 551	240 787	239 743	456 874	480 530
38	Eisen-, Blech- und Metallwarenindustrie	570 635	520 679	501 642	663 467	591 150	579 380	570 894	1022 321	1150 274
3810	davon: Eisen- und Knochgeräts-Industrie	53 557*	45 742*	41 903*	69 555*	58 092*	53 556	53 249	87 645*	106 805
3830	Blechwarenindustrie	193 290	165 962	158 772	229 952	204 280	161 575	155 872	324 734	391 484
3847	Feinblech- und Beschlagindustrie	56 900	55 983	53 281	61 840	53 277	56 975	57 062	109 264	116 425
3850	Schloß- und Beschlagindustrie	58 086	59 750	57 462	56 613	48 883	58 527	57 135	117 212	115 662
3860	Fahrrad- und Kfz.-Teile-Industrie	29 968	26 658	25 946	38 022	38 579	27 563	29 306	52 604	56 871
3870	Schneidwaren- und Besteckindustrie	131 311	120 108	118 308	156 631	142 748	87 682	88 599	238 416	266 227
3887	Metallkurswarenindustrie	43 044	42 715	42 316	45 807	41 011	44 526	44 233	85 031	88 759
3891	Werkzeugindustrie	4 479	3 761	3 654	5 074	4 280	4 152	3 889	7 415	8 041
3895	Sportwarenindustrie	3023 532	2779 208	2667 555	3596 574	3061 136	3112 376	3017 585	5446 763	6130 161
	<b>Verbrauchsgüterindustrie</b>	95 663	88 438	85 877	103 264	86 561	90 896	90 880	174 315	181 377
51	Feinkeramische Industrie	109 290	98 005	91 111	129 654	114 200	110 666	102 661	189 116	213 726
52	Glasindustrie	317 103	274 218	248 587	374 494	350 797	302 924	297 543	522 805	600 467
53	Holzverarbeitende Industrie	81 356	62 723	61 582	107 400	87 502	62 646	61 672	124 305	124 318
3910	davon: Klavier-, Harmonium- und Orgelbau	3 689	3 129	3 027	4 611	4 527	3 632	3 560	6 156	7 192
3920	Kleinmusikinstrumentenindustrie	15 030*	12 807*	10 792*	22 574*	21 794*	6 421	6 315	23 599*	12 736
3930	Spielwarenindustrie	24 942	13 544	13 530	33 149	20 964	15 509	14 606	27 074	30 115
3940	Turn- und Sportgeräte-Industrie	5 800	4 114	4 580	6 711	6 063	5 644	5 260	8 694	10 904
3950	Schmuckwarenindustrie	27 292	24 389	25 124	35 256	29 477	26 202	26 741	49 513	52 943
3960	Edelsteinindustrie	4 603	4 740	4 529	4 759	4 677	5 238	5 190	9 269	10 428
56	Papier und Pappe verarbeitende Industrie	172 461*	163 430*	155 474*	200 977*	178 771*	181 846	172 924	318 904*	354 770*
57	Druckerei- und Vertriebsdruckereiindustrie	212 533*	191 349*	188 111*	232 980*	242 700*	213 996	211 016	382 460	425 012
58	Kunststoffverarbeitende Industrie	76 780*	69 941*	68 275*	87 066*	73 960*	87 150	87 048	138 216*	174 198
61	Ledererzeugende Industrie	89 435	88 323	86 277	111 956	94 313	96 904	98 660	174 600	195 564
62	Ledererzeugende und Schuhindustrie	198 287	176 899	176 340	257 508	199 856	199 674	201 621	353 239	401 295
6210	davon: Ledererzeugende Industrie	55 544	44 874	44 763	78 332	65 631	49 063	50 276	89 637	99 339
6250	Schuhindustrie	142 743	132 025	131 577	179 176	134 225	150 611	151 345	263 602	301 956
63	Textilindustrie	1204 835	1184 802	1114 201	1408 269	1175 958	1336 084	1245 145	2299 005	2581 229
64	Bekleidungsindustrie	447 307	363 922	372 369	562 951	437 758	429 790	448 143	736 291	878 205
	Wäbereien, Kleiderfärbereien und chemische Reinigungsanstalten 1)	20 482	17 158	16 351	20 415	18 760			33 509	
	<b>Nahrungs- und Genussmittelindustrie</b>	2335 281	2005 019	2027 896	2554 029	2476 845	2326 191	2165 411	4032 915	4491 602
68	Ernährungsindustrie	1947 984	1660 134	1683 976	2132 253	2072 373	1936 886	1808 876	3344 110	3745 762
6811	davon: Mühlenindustrie	190 482	173 605	165 642	205 190	174 234	184 504	166 448	339 247	350 952
6813	Mehlmittelindustrie	67 915	63 018	63 572	73 132	61 107	74 266	63 458	126 590	137 724
6815	Säcke- und Kartoffelrocknungsindustrie	19 877	18 652	18 391	21 976	17 737	21 854	18 642	37 043	40 496
6817	Bäckereindustrie	53 418	48 712	51 285	55 119	54 958	52 460	51 975	99 997	104 435
6821	Zuckerindustrie	133 751	107 136	107 465	172 876	130 351	120 827	113 682	214 601	234 509
6824	Obst und Gemüse verarbeitende Industrie	56 330	44 798	45 049	68 283	51 204	57 808	46 778	89 847	104 586
6827	Süßwarenindustrie	163 258	135 971	155 765	226 617	166 020	152 017	167 852	291 736	319 869
6831	Molkereien und Käseereien	352 315	309 371	309 543	339 172	325 381	265 480	254 043	618 914	648 948
6835	Dauermilch-, Schmelzkäse- und Käsewerke	103 194	81 972	86 176	119 630	125 882	119 261	103 392	168 148	222 653
6841	Margarine-Industrie	106 127	81 996	94 371	113 923	122 877	108 674	95 611	176 367	204 285
6847	Falgschmelzen und Schmalziedereien	2 581	2 217	3 179	3 296	1 936	2 622	2 138	5 396	4 760
6851	Fleischverarbeitende Industrie	119 033	103 340	106 187	132 894	136 075	119 144	108 816	209 527	227 960
6855	Fleischverarbeitende Industrie	30 382	30 855	28 690	36 929	37 414	33 025	28 401	59 545	61 426
6861	Kaffee- und Tee verarbeitende Industrie	8 282	8 031	8 292	8 793	7 480	9 549	8 748	16 323	18 297
6865	Kaffee und Tee verarbeitende Industrie	90 726	73 707	81 592	101 995	118 515	94 803	90 516	155 299	185 319

2. Umsatz in zeitlicher Entwicklung nach beteiligten Industriegruppen und -zweigen  
in 1000 DM

Nr.	Industriegruppe und -zweig	1956					1957		Januar bis Februar	
		Monatsdurchschnitt	Januar	Februar	November	Dezember	Januar	Februar	1956	1957
21	Bergbau	755 271	730 741	664 382	799 101	809 339	851 556	797 790	1395 123	1649 346
2111	Steinkohlenbergbau	567 446*	550 201*	498 307*	607 822*	625 989*	640 942	585 776	1048 508*	1226 718
2114	Braunkohlen- und Pechkohlenbergbau	62 242*	61 720*	59 285*	63 821*	63 051*	67 200	62 269	121 005*	129 469
2130	Eisenerzbergbau	31 471	30 549	24 161	32 735	32 843	35 141	33 883	54 710	69 024
2140	Metallergbergbau	8 047	7 420	6 441	9 337	9 252	8 314	7 788	13 861	16 102
2150	Kali- und Steinsalzbergbau, Salinen	42 453	39 010	41 847	38 998	34 712	43 533	51 310	80 857	94 843
2160	Erdöl- und Erdgasgewinnung	34 178*	33 962*	27 692*	36 342*	35 282*	47 983	48 888	61 654*	96 871
2170	Flussspat-, Schwerepat-, Graphit- u. sonstiger Bergbau	3 595	3 396	2 753	3 716	3 307	3 672	3 485	6 149	7 157
2180	Torfindustrie	5 839*	4 483*	3 896*	6 330*	4 923*	4 771	4 391	8 379*	9 162
	<b>Grundstoff- und Produktionsgüterindustrien</b>	<b>4704 283</b>	<b>4347 335</b>	<b>3922 762</b>	<b>4982 525</b>	<b>4616 941</b>	<b>4660 498r</b>	<b>4574 677</b>	<b>8270 097</b>	<b>9235 175r</b>
25	Industrie der Steine und Erden	438 360	332 039	183 984	451 059	370 503	302 652	346 843	516 023	649 495
2511	davon: Natursteinindustrie	45 979	27 102	15 202	51 936	40 072	25 925	27 430	42 304	53 355
2521	Gewinnung und Aufbereitung von Schiefer, Sand- und Kiesindustrie	22 667	16 547	5 708	24 750	19 983	13 675	15 348	22 255	29 023
2527	Rehton, Kaolin und sonstigen Mineralien	13 185	11 711	8 990	13 858	12 214	12 819	12 416	20 701	25 235
2531	Zementindustrie	89 198	57 074	13 908	82 251	60 324	39 963	72 107	70 982	112 070
2532	Kalkindustrie	33 820	29 709	19 389	33 184	28 897	28 775	30 879	49 088	59 554
2533	Olpe- und Kreide-Industrie	4 866	3 796	2 240	4 711	4 191	3 624	4 786	6 036	8 420
2541	Ziegelindustrie	68 548	56 590	36 795	71 248	58 896	49 548	51 213	93 385	100 761
2542	Grobtsteinindustrie	8 580	8 230	7 276	8 791	7 815	9 273	8 799	15 506	18 072
2543	Feuerfeste Industrie	36 674	38 676	33 010	37 924	35 977	40 764	37 854	71 686	78 618
2550	Betonsteinindustrie	52 984	40 114	20 255	58 760	50 517	38 266	39 899	60 369	78 165
2561	Kalksandsteinindustrie	12 256	8 753	4 352	12 030	8 775	6 686	9 802	13 105	16 488
2562	Bims- und Bimssteinindustrie	20 955	12 891	3 332	19 805	15 098	10 343	13 059	16 823	23 402
2564	Isolier- und Leichtbauplattenindustrie	7 365	6 113	3 831	7 783	5 876	5 339	5 893	9 944	11 232
2565	Asbestzementindustrie	7 751	5 321	3 126	9 560	9 855	7 232	5 870	8 447	13 102
2590	Sonstige Industrien der Steine und Erden	13 532	9 412	5 970	14 468	12 013	10 410	11 488	15 382	21 898
27	Eisenschaffende Industrie	1132 914	1088 024	1009 031	1217 044	1134 908	1196 615r	1163 969	2097 055	2360 584r
2710	davon: Hochofen-, Stahl- und Warmwalzwerke	1063 123	1021 157	944 287	1143 969	1065 989	1120 618r	1088 384	1965 424	2209 002r
2740	Schmiede-, Press- und Hammerwerke	69 791	66 867	64 744	73 075	68 919	75 997	75 585	131 631	151 582
2910	Eisen-, Stahl- und Tempergießereien	262 434*	257 977*	237 198*	281 292*	248 140*	265 805r	246 313	495 175*	512 118r
3010	Zielerien und Kaltwalzwerke	275 156	276 984	255 373	271 893*	246 546	280 357	280 669	332 357	361 004
28	EM-Metallindustrie	336 673	329 974	314 923	362 579	315 350	320 574	301 556	644 897	622 130
2810	davon: Metallhitzen und Umschmelzwerke	179 669	173 989	160 470	193 931	179 056	163 958	156 903	342 467	320 861
2850	Metallhalbzeugwerke	157 004	155 985	146 453	168 648	136 294	156 616	144 653	302 430	301 269
2950	Metallgießereien	47 295	50 835	50 040	42 780	37 776	44 968	42 917	100 875	87 805
22	Mineralölverarbeitung und Kohlenwertstoffindustrie	354 424	293 864	253 874	355 704	443 782	360 844	318 860	549 738	679 704
2210	davon: Mineralölverarbeitung	288 180	240 094	209 427	295 362	284 804	290 684	258 188	449 521	548 872
2230	Braunkohlen- und Torfteerdestillation, Ölschiefervereschmelzung und -verarbeitung Kohlenwertstoffindustrie	1 876*	1 782*	1 799*	2 094*	2 009*	2 111	1 971	3 581*	4 082
2250	Chemische Industrie	64 368*	51 988*	44 648*	58 248*	56 969*	68 049	58 701	96 636*	126 750
40	davon: Chemische Industrie (ohne Chemiefaserind.)	1221 780	1138 067	1067 284	1307 704	1198 697	1276 350r	1273 314	2205 351	2549 664r
4010	Chemische Industrie (ohne Chemiefaserind.)	1122 894	1032 828	968 020	1194 784	1098 490	1169 922r	1167 151	2000 840	2337 073r
4090	Chemiefaserindustrie	98 886	105 239	99 264	112 920	100 207	106 428	106 163	204 503	212 591
53	Sägewerke und holzverarbeitende Industrie	196 511	171 430	144 302	207 420	174 381	172 603	174 457	315 732	347 060
5310	davon: Säge- und Hobelwerke, Holzimprägnieranstalten, Furnierwerke						121 715	125 245		246 960
5360	Sperrholzwerke, Holzfasern- und Holzspanplattenwerke						50 888	49 212		100 100
55	Holzschliff, Zellulose, Papier u. Pappe erzeugende Ind.	237 031	229 575	225 699	247 479	228 458	253 908	242 946	455 274	496 854
59	Kautschuk und Asbest verarbeitende Industrie	201 705	178 566	179 054	237 571	218 400	185 844	182 833	357 620	368 677
5910	davon: Kautschukverarbeitende Industrie	189 625	166 233	167 619	225 081	205 878	173 605	171 309	335 852	344 914
5960	Asbestverarbeitende Industrie	12 080	12 333	11 435	12 490	12 522	12 239	11 524	23 768	23 763
	<b>Investitionsgüterindustrien</b>	<b>4616 700</b>	<b>4079 704</b>	<b>4042 011</b>	<b>4927 916</b>	<b>4891 795</b>	<b>4569 196r</b>	<b>4559 046</b>	<b>8121 715</b>	<b>9128 242r</b>
31	Stahlbau (einschl. Leichtmetallbau)	299 390	249 153	252 499	344 884	393 396	301 197r	286 325	501 652	587 522r
3110	davon: Stahlhoch-, Stahlbrücken- und Stahlwasserbau (einschl. Leichtmetallbau)	104 046	86 829	81 584	104 667	132 976	96 795r	94 106	168 413	190 901r
3120	Weichenbau	7 121	6 118	5 201	7 860	7 935	7 799	7 767	11 319	15 566
3130	Waggonbau	41 236	35 726	41 250	42 562	43 089	37 262	37 378	77 076	74 640
3140	Feld- und Industriebahnbau	6 169	5 863	4 654	6 814	6 326	7 079	6 203	10 517	13 282
3150	Dampfessel-, Behälter- und Rohrleitungsbau	94 941	70 635	75 757	128 404	131 928	108 209	96 410	146 392	204 619
3160	Montage- und Reparatur von Wärme-, Lüftung- und Gesundheitstechnischen Anlagen	45 877	43 982	43 953	54 577	71 142	44 053	44 461	87 935	88 514
32	Maschinenbau	1405 796	1200 728	1220 531	1440 548	1513 540	1378 479r	1389 637	2421 259	2768 116r
33	Fahrzeugbau	805 927	716 237	744 679	806 188	736 433	801 646	837 635	1460 916	1639 281
3311	davon: Kraftwagenindustrie (einschl. Herstellung von Motoren und Straßenzugmaschinen)	525 019	457 918	474 267	551 485	505 737	550 627	574 113	932 185	1124 740
3317	Kraftwagenindustrie (einschl. Herstellung von Motoren und Mopeds)	58 657	45 659	57 029	38 767	31 900	37 572	44 598	102 688	82 170
3330	Herat. von Kraftfahrzeugteilen und -zubehör	135 525	132 477	133 039	132 734	115 028	137 499	137 691	265 516	275 190
3341	H.v. Aufbauten (s.B. Karosserien) u. Anhängern	50 251	49 707	46 407	47 377	49 485	43 575	44 621	96 114	88 196
3347	Gespannfahrzeuge	4 133	2 964	3 398	4 846	3 862	5 002	5 439	6 362	10 441
3350	Fahrrad- und Kinderwagenindustrie	15 662	12 540	14 362	13 003	11 594	11 787	13 666	26 902	25 433
3390	Kfs.- und Fahrrad-Reparaturwerkstätten	16 680	14 972	16 177	17 976	18 827	15 584	17 507	31 149	33 091
34	Schiffbau	170 306	109 495	86 298	162 551	218 654	89 257	115 709	195 793	204 966
35	Luftfahrzeugbau	233	119	125	238	271	375	228	244	603
36	Elektrotechnische Industrie	956 547*	890 284*	850 010*	1076 903*	1053 815*	1004 302r	959 960	1740 294*	1944 262r
37	Feinmechanische und optische sowie Uhrenindustrie	162 337	140 890	144 688	180 770	164 406	152 006	158 073	285 578	310 079
3710	davon: Optische Industrie	19 944	18 485	18 642	21 110	20 370	20 211	21 077	37 127	41 288
3720	Photo-, projektions- u. kinotechn. Industrie	46 319	37 615	38 501	48 411	48 021	41 967	44 474	76 116	86 441
3750	Feinmechanische Industrie	40 605	37 964	38 418	42 014	38 496	40 079	39 321	76 382	79 400
3760	Medizinmechanische und orthopädische Ind.	10 042	9 712	8 903	10 876	9 908	11 331	10 442	18 615	21 773
3770	Uhrenindustrie	45 427	37 114	40 224	58 359	47 611	38 418	42 759	77 338	81 177
3020	Stahlverformung	249 126	256 030	245 838	252 509	220 550	263 573	259 177	501 868	522 750
38	Eisen-, Blech- und Metallwarenindustrie	567 038	516 768	497 343	663 325	590 730	578 361	572 302	1014 111	1150 663
3830	davon: Blech- und Kochgeräte-Industrie	49 017*	40 576*	39 024*	65 556*	54 218*	50 332	53 795	79 600*	104 127
3841	Blechwarenindustrie	196 064	168 055	158 055	233 560	209 447	167 608	161 261	326 110	401 795
3847	Feinblechpackungsindustrie	52 502	51 532	48 565	57 096	48 654	54 073	53 337	100 997	107 410
3850	Schloß- und Beschlagindustrie	56 562	59 391	58 003	54 880	47 712	54 950	55 260	117 094	110 210
3870	Schneidwaren- und Besteckindustrie	33 043	28 403	27 620	42 477	46 119	29 737	32 337	56 023	62 074
3881	Metallwarenindustrie	128 151	117 564	115 346	155 477	135 688	88 287	87 089	232 910	258 589
3887	Metallkurwarenindustrie	47 396	47 602	47 217	49 564	44 606	42 983	40 230	94 819	98 372
3891	Werkzeugindustrie	4 303	3 645	3 513	4 715	4 286	4 189	3 897	7 158	8

noch: 2. Umsatz in zeitlicher Entwicklung nach beteiligten Industriegruppen und -zweigen  
in 1000 DM

Nr.	Industriegruppe und -zweig	1956					1957		Januar bis Februar	
		Monate- durch- schnitt	Januar	Februar	November	Dezember	Januar	Februar	1956	1957
	<b>Verbrechungsindustrie</b>	<b>3063 685</b>	<b>2814 253</b>	<b>2700 041</b>	<b>3644 081</b>	<b>3105 277</b>	<b>3152 480</b>	<b>3057 759</b>	<b>5514 294</b>	<b>6210 239</b>
51	Feinkeramische Industrie	95 771	90 993	88 595	105 247	88 729	94 386	94 725	179 588	189 111
5110	davon: Porzellanindustrie	27 925	26 531	26 404	32 354	27 923	27 896	28 148	52 935	56 044
5130	Steingut- und Feinsteinsengindustrie	7 244	6 850	6 747	8 500	5 463	6 511	6 992	13 397	13 503
5140	Ton- und Töpferwarenindustrie	1 878	1 528	1 429	2 030	1 527	1 740	1 924	2 957	3 664
5150	Sanitärkeramische Industrie	8 745	8 495	7 666	9 542	8 462	9 576	9 550	16 161	19 126
5160	Herstellung von technischer und chemisch- technischer Keramik	11 149	10 700	10 525	11 312	9 452	11 095	10 990	21 225	22 085
5170	Bankeramische Industrie	18 157	16 704	15 868	19 943	16 734	16 193	15 612	32 592	31 805
5190	Schleifmittelindustrie	20 673	20 385	19 936	21 566	18 968	21 375	21 509	40 321	42 884
52	Glasindustrie	108 868	97 430	90 693	129 367	113 845	110 122	102 467	188 123	212 589
5210	davon: Flachglaserzeugende Industrie	27 800	31 348	26 931	29 049	29 222	28 653	23 203	50 279	51 856
5220	Hohlglaserzeugende Industrie	40 960	40 190	38 091	63 750	52 149	47 876	46 013	78 281	93 889
5290	Glasverarbeitende und glasveredelnde Industrie	32 108	25 892	25 671	36 568	32 474	33 593	33 251	51 563	66 844
54	Holzverarbeitende Industrie	517 878	274 896	247 756	376 347	353 844	303 059	296 528	522 652	599 587
5410	davon: Holzbauten- und Holzbauteile-Industrie	31 431	27 315	21 435	35 949	33 749	26 253	26 327	48 750	52 580
5420	Holzstuhl- und Polstermöbelindustrie	211 728	178 865	160 883	259 100	249 999	204 860	198 054	339 748	402 914
5430	Holzverpackungsmittelindustrie	13 949	12 844	12 245	14 451	13 756	13 678	13 401	25 089	27 079
5440	Sonstige Holzwarenindustrie	34 233	31 144	29 254	38 203	32 638	32 025	32 632	60 398	64 657
5460	Korb-, Korb- und Flechtwaren- Industrie	5 884	4 925	4 858	6 265	5 129	4 574	5 223	9 763	9 797
5470	Pinnsel-, Besen- und Bürstenindustrie	12 502	11 859	11 839	14 145	11 167	13 669	13 238	23 698	26 907
5480	Kork-, Schnittstoff- und Formstoffindustrie	8 151	7 944	7 262	8 234	7 406	8 000	7 653	15 206	15 653
59	Musikinstrumenten-, Spiel-, Schmuckwaren- und Sportgeräte-Industrie	84 683	65 520	64 036	111 862	93 328	64 403	62 246	129 556	126 649
5910	davon: Klavier-, Harmonium- und Orgelbau	3 715	3 123	3 342	4 615	4 525	3 642	3 575	6 465	7 217
5920	Kleinsmusikinstrumentenindustrie	16 175*	14 934*	12 465*	23 602*	22 971*	6 391	6 411	27 399*	12 802
5930	Spielwarenindustrie	27 448	14 376	14 134	38 224	24 832	16 779	15 372	28 510	32 151
5940	Turn- und Sportgeräte-Industrie	6 399	4 208	5 050	7 961	7 589	6 565	5 470	9 258	12 035
5950	Schmuckwarenindustrie	26 291	24 074	24 451	32 670	28 668	25 769	26 217	48 255	51 986
5960	Edelsteinindustrie	4 655	4 805	4 594	4 790	4 743	5 257	5 201	9 399	10 458
56	Papier und Pappe verarbeitende Industrie	189 722	179 445	171 466	218 492	192 301	192 997	186 109	350 911	379 106
5611	davon: Papeterieindustrie	9 697	11 027	10 313	7 775	5 216	8 385	9 473	21 340	17 858
5620	Herstellung von Schreibwaren und Büro- bedarf aus Papier und Pappe (einschl. Buchbinderei)	31 537	31 840	29 444	41 447	40 572	34 277	31 999	61 284	66 276
5630	Herstellung von Spezialpapieren und Ver- packungsmitteln aus Papier und Pappe	111 434*	101 541*	96 649*	125 398*	111 460*	110 448	106 301	198 190*	216 749
5690	Sonstige Papier und Pappe verarbeitende Industrie	27 854	35 037	35 060	43 872	35 053	39 887	38 336	70 097	78 223
57	Druckerei- und Vervielfältigungsindustrie	318 050*	196 764*	196 454*	240 315*	249 914*	220 724	218 556	393 218*	439 280
58	Kunststoffverarbeitende Industrie	97 675*	88 336*	86 493*	110 544*	95 890*	115 697	116 172	174 829*	231 869
61	Ledererzeugende Industrie	74 858	73 732	71 759	96 532	78 971	81 876	83 468	145 491	165 344
62	Lederverarbeitende und Schuhindustrie	202 189	179 549	178 897	263 815	206 522	204 019	204 640	358 446	408 559
6210	davon: Ledererzeugende Industrie	144 444	133 645	133 167	181 114	136 386	132 412	131 184	266 812	305 873
6290	Schuhindustrie	1199 031	1180 271	1108 089	1404 367	1174 649	1329 357	1237 954	2288 360	2567 311
63	Textilindustrie	453 870	370 347	379 670	567 107	438 938	435 840	434 894	750 017	890 734
64	Bekleidungsindustrie	138 266	117 462	120 132	177 466	134 121	136 233	136 968	237 594	273 201
6412	davon: Herren- und Knabenoberbekleidungs- Industrie	110 254	77 406	96 019	122 859	77 034	89 434	116 803	173 425	206 237
6420	Damen-, Mädchen- und Kinderoberbekleidungs- Industrie	70 511	58 887	56 712	93 619	83 109	71 980	69 386	115 599	141 366
6490	Wäsche-Industrie (einschl. Herstellung von Haus-, Bett- und Tischwäsche)	134 839	116 592	106 807	173 163	144 674	138 193	131 737	223 399	269 930
	Sonstige Bekleidungsindustrie	20 310	16 970	16 133	20 088	18 346			33 103	
	Wäscherien, Kleiderfärbereien und chemische Reinigungsanstalten 1)									
	<b>Nahrungs- und Genussmittelindustrien</b>	<b>2330 573</b>	<b>2001 727</b>	<b>2024 723</b>	<b>2548 535</b>	<b>2472 341</b>	<b>2325 644</b>	<b>2163 856</b>	<b>4026 450</b>	<b>4489 328</b>
68	Ernährungsindustrie	1947 355	1660 474	1684 423	2131 804	2071 960	1937 941	1808 645	3344 897	3746 586
6811	davon: Mühlenindustrie	192 208	175 061	167 207	207 615	175 893	185 736	167 860	342 268	353 596
6813	Mehlmittelindustrie	66 451	61 531	62 702	69 731	58 770	72 323	62 035	124 233	134 558
6815	Stärke- und Kartoffeltrocknungsindustrie	18 991	17 191	17 470	21 249	17 032	21 252	18 145	35 261	39 397
6817	Bäckwarenindustrie	47 096	43 109	45 204	47 881	47 570	45 627	45 612	88 313	91 239
6821	Zuckerindustrie	133 605	107 021	107 235	173 027	130 100	120 783	113 505	214 256	234 288
6824	Obst- und Gemüse verarbeitende Industrie	60 771	47 083	48 150	73 598	53 860	61 006	49 560	95 233	110 566
6827	SNBwarenindustrie	159 224	133 341	152 078	223 705	163 015	147 849	164 003	285 419	311 852
6831	Molkereien und Käseereien	342 623	302 318	299 899	327 661	315 403	262 890	251 218	602 217	631 994
6835	Dauermilch-, Schmelzkäse- und Kaseinwerke	98 564	78 306	82 633	114 766	121 707	115 510	98 938	160 939	214 439
6841	Ölmühlenindustrie	106 045	82 403	94 845	113 647	122 341	107 530	94 822	177 248	202 352
6844	Margarine-Industrie	2 792	2 266	3 201	3 766	2 382	2 993	2 682	5 467	5 675
6847	Talgschmelzen und Schmalzsiedereien	123 136	107 224	110 376	137 666	141 084	123 722	112 932	217 600	236 654
6851	Fleischverarbeitende Industrie	30 691	31 015	28 995	37 127	37 562	33 101	28 806	60 010	61 907
6855	Fischverarbeitende Industrie	8 034	7 959	8 243	8 602	6 881	9 028	8 063	16 202	17 091
6861	Kaffeesmittelindustrie	103 464	83 663	93 968	116 065	132 328	108 064	103 372	177 631	211 436
6865	Kaffee- und Tee verarbeitende Industrie	224 561	174 347	156 322	194 272	242 619	198 356	206 904	330 669	405 260
6871	Brauerien	18 223	17 437	15 519	16 093	15 925	19 141	17 223	32 956	36 364
6872	Mälzereien									
6873	Alkoholbrennereien und Spiritusreinigungs- anstalten	10 916	11 348	12 094	11 819	13 152	13 540	12 222	23 442	25 762
6875	Spirituosensindustrie	69 960	56 631	68 614	97 065	131 689	68 352	61 443	125 245	129 795
6877	Weinverarbeitende Industrie	17 594	22 147	15 538	23 182	29 651	29 723	19 607	37 685	49 330
6879	Mineralbrunnen-, Mineralwasser- und Limnadenindustrie	28 494	19 893	16 512	21 262	25 453	25 264	26 534	36 405	51 798
6881	Essig-, Senf-, Essensen- und Gewürzindustrie	17 861	15 236	14 130	19 895	18 448	18 902	16 690	29 366	35 592
6885	Eisgewinnung	1 086	703	594	905	728	650	704	1 297	1 354
6891	Futtermittelindustrie	64 965	62 641	62 894	71 205	68 367	87 711	70 576	125 535	154 487
69	Tabakverarbeitende Industrie	383 218	341 253	340 300	416 731	400 381	383 703	355 039	681 553	742 742
6911	davon: Zigaretten-, Rauch-, Kau- und Schnupftabak- Industrie						336 670	304 566		641 236
6941	Zigarrenindustrie						51 033	50 473		101 506
	<b>Industrie insgesamt</b>	<b>15470 512</b>	<b>13973 760</b>	<b>13353 919</b>	<b>16902 158</b>	<b>15895 693</b>	<b>15559 374*</b>	<b>15152 956</b>	<b>27327 679</b>	<b>30712 330*</b>
	Arbeitstage	25,3	25,7	25	24,4	24	26	24	50,7	50

\* Vgl. Vorbemerkung Ziffer 4. - 1) Ab Januar 1957 nicht mehr erfaßt.

noch: C. Umsatz

3. Umsatz im Februar 1957 nach beteiligten Industriegruppen und -zweigen  
und nach Absatzgebieten (Inland, Ausland) sowie im Umsatz enthaltene Verbrauchsteuern  
in 1000 DM

Nr.	Industriegruppe und -zweig	Inlands- umsatz	Auslands- umsatz	Umsatz insgesamt	darunter Verbrauch- steuern	Umsatz ohne Verbrauch- steuern
21	Bergbau	646 373	151 418	797 791	2 828	794 963
2111	Steinkohlenbergbau	458 364	127 412	585 776	-	585 776
2114	Braunkohlen- und Pechkohlenbergbau	58 279	3 990	62 269	-	62 269
2130	Eisenerzbergbau	33 030	852	33 882	-	33 882
2140	Metallerzbergbau	7 671	117	7 788	-	7 788
2150	Kali- und Steinsalzbergbau, Salinen	35 048	16 261	51 310	2 828	48 482
2160	Erdöl- und Erdgasgewinnung	48 888	-	48 888	0	48 888
2170	Flußpat-, Schwerepat-, Graphit- u. sonstiger Bergbau	2 372	1 114	3 486	-	3 486
2180	Torfindustrie	2 720	1 672	4 391	-	4 391
	<b>Grundstoff- und Produktionsgüterindustrie</b>	<b>3 825 449</b>	<b>749 226</b>	<b>4 574 676</b>	<b>32 082</b>	<b>4 542 594</b>
25	Industrie der Steine und Erden	326 171	20 673	346 843	-	346 843
2511	davon: Natursteinindustrie	26 357	1 073	27 430	-	27 430
2521	Sand- und Kiesindustrie	14 539	809	15 347	-	15 347
2527	Gewinnung und Aufbereitung von Schiefer, Rohton, Kaolin und sonstigen Mineralien	10 942	1 473	12 416	-	12 416
2531	Zementindustrie	66 330	5 777	72 107	-	72 107
2532	Kalkindustrie	29 130	1 750	30 879	-	30 879
2533	Gips- und Kreide-Industrie	4 379	407	4 787	-	4 787
2541	Ziegelindustrie	51 093	121	51 214	-	51 214
2542	Grabsteinindustrie	8 283	516	8 799	-	8 799
2543	Feuerfeste Industrie	30 800	7 053	37 853	-	37 853
2550	Betonsteinindustrie	39 767	132	39 899	-	39 899
2561	Kalksandsteinindustrie	9 802	-	9 802	-	9 802
2562	Bims- und Bimssteinindustrie	12 911	148	13 059	-	13 059
2564	Isolier- und Leichtbauplattenindustrie	5 806	86	5 893	-	5 893
2565	Asbestementwarenindustrie	5 361	509	5 870	-	5 870
2590	Sonstige Industrien der Steine und Erden	10 672	817	11 488	-	11 488
27	Eisenschaffende Industrie	922 736	241 231	1 163 967	-	1 163 967
2710	davon: Hochofen-, Stahl- und Warmwalzwerke	861 175	227 207	1 088 382	-	1 088 382
2740	Schmiede-, Preß- und Hammerwerke	61 561	14 024	75 585	-	75 585
2910	Eisen-, Stahl- und Temperröhren	226 944	19 369	246 313	-	246 313
3010	Ziehmaschinen und Kaltwalzwerke	227 318	53 352	280 670	-	280 670
28	HK-Metallindustrie	233 438	48 118	301 555	-	301 555
2810	davon: Metallhöfen und Umschmelzwerke	139 546	17 357	156 903	-	156 903
2850	Metallhalbzeugwerke	113 892	30 761	144 653	-	144 653
2950	Metallgießereien	41 070	1 846	42 916	-	42 916
22	Mineralölverarbeitung und Kohlenwertstoffindustrie	305 952	12 909	318 861	29 495	289 366
2210	davon: Mineralölverarbeitung	249 103	9 084	258 188	29 352	228 836
2230	Braunkohlen- und Torfverdestillation, Glaschleiferversehung und -verarbeitung	1 923	49	1 972	54	1 917
2250	Kohlenwertstoffindustrie	54 926	3 775	58 701	88	58 613
40	Chemische Industrie	971 838	301 475	1 273 313	2 587	1 270 726
4010	davon: Chemische Industrie (ohne Chemiefaserind.)	894 373	272 778	1 167 151	2 587	1 164 564
4090	Chemiefaserindustrie	77 466	28 697	106 162	-	106 162
53	Sägewerke und holzverarbeitende Industrie	165 589	8 868	174 457	-	174 457
5310	davon: Säge- und Hobelwerke, Holzimprägnieranstalten, Furnierwerke	121 071	4 174	125 245	-	125 245
5360	Sperrholzwerke, Holzfasern- und Holzspanplattenwerke	44 518	4 694	49 212	-	49 212
55	Holzschliff, Zellst., Papier u. Pappe erzeugende Ind.	228 513	14 434	242 947	-	242 947
59	Kautschuk und Asbest verarbeitende Industrie	155 881	26 953	182 834	-	182 834
5910	davon: Kautschukverarbeitende Industrie	145 347	25 963	171 310	-	171 310
5960	Asbestverarbeitende Industrie	10 535	990	11 525	-	11 525
	<b>Investitionsgüterindustrie</b>	<b>3 356 597</b>	<b>1 202 447</b>	<b>4 559 044</b>	<b>1 094</b>	<b>4 557 950</b>
31	Stahlbau (einschl. Leichtmetallbau)	254 676	31 651	286 326	-	286 326
3110	davon: Stahlhoch-, Stahlbrücken- und Stahlwasserbau (einschl. Leichtmetallbau)	86 398	7 708	94 106	-	94 106
3120	Weichenbau	6 032	1 735	7 767	-	7 767
3130	Wagenbau	34 570	2 808	37 379	-	37 379
3140	Feld- und Industriebahnbau	5 779	424	6 203	-	6 203
3150	Dampfkessel-, Behälter- und Rohrleitungsbau	77 663	18 747	96 410	-	96 410
3160	Montage und Reparatur von Wärme-, Lüftungs- und gesundheitstechnischen Anlagen	44 233	229	44 462	-	44 462
32	Maschinenbau	962 890	426 748	1 389 638	-	1 389 638
33	Fahrzeugbau	574 424	263 210	837 634	-	837 634
3311	davon: Kraftwagenindustrie (einschl. Herstellung von Motoren und Straßenzugmaschinen)	350 458	223 655	574 113	-	574 113
3317	Kraftindustrie (einschl. Herstellung von Motoren und Mopeds)	30 060	14 537	44 597	-	44 597
3330	Herst. von Kraftfahrzeugteilen und -zubehör	119 031	18 661	137 692	-	137 692
3341	M.v. Aufbauten (s.B. Karosserien) u. Anhängern	41 665	2 956	44 621	-	44 621
3347	Gespannfahrzeugbau	5 175	264	5 439	-	5 439
3350	Fahrrad- und Kinderwagenindustrie	12 556	1 110	13 666	-	13 666
3390	Kfz.- und Fahrrad-Reparaturwerkstätten	15 480	2 027	17 507	-	17 507
34	Schiffbau	31 549	84 159	115 708	-	115 708
35	Luftfahrzeugbau	191	37	229	-	229
36	Elektrotechnische Industrie	739 661	200 299	939 960	1 094	938 866
37	Feinmechanische und optische sowie Uhrenindustrie	97 387	60 686	158 073	-	158 073
3710	davon: Optische Industrie	11 564	9 513	21 077	-	21 077
3720	Foto-, projektions- u. kinotechn. Industrie	24 712	19 762	44 474	-	44 474
3750	Feinmechanische Industrie	29 079	10 242	39 321	-	39 321
3760	Medizinmechanische und orthopädiem. Ind.	6 617	3 824	10 441	-	10 441
3770	Uhrenindustrie	25 415	17 345	42 760	-	42 760
3020	Stahlverformung	229 790	29 387	259 177	-	259 177
38	Eisen-, Blech- und Metallwarenindustrie	466 029	106 270	572 299	-	572 299
3830	davon: Blei- und Kopperäte-Industrie	48 931	4 864	53 795	-	53 795
3841	Blechwarenindustrie	140 209	21 031	161 260	-	161 260
3847	Feinblechwarenindustrie	35 782	523	36 305	-	36 305
3850	Schloß- und Beschlagindustrie	43 613	9 724	53 337	-	53 337
3860	Fahrrad- und Kfz.-Teile-Industrie	44 022	11 238	55 260	-	55 260
3870	Schneidwaren- und Besteckindustrie	22 862	9 474	32 337	-	32 337
3881	Metallwarenindustrie	64 535	22 552	87 088	-	87 088
3887	Metallkurwarenindustrie	30 700	9 531	40 230	-	40 230
3891	Werkzeugindustrie	32 920	15 870	48 790	-	48 790
3895	Sportwaffenindustrie	2 455	1 443	3 898	-	3 898

noch: C. Umsatz

noch: 3. Umsatz im Februar 1957 nach **beteiligten** Industriegruppen und -zweigen und nach Absatzgebieten (Inland, Ausland) sowie im Umsatz enthaltene Verbrauchsteuern in 1000 DM

Nr.	Industriegruppe und -zweig	Inlands- umsatz	Auslands- umsatz	Umsatz insgesamt	darunter Verbrauch- steuern	Umsatz ohne Verbrauch- steuern
<b>Verbrauchsgegenstände</b>		<b>2 023 936</b>	<b>233 819</b>	<b>3 057 755</b>	<b>202</b>	<b>3 057 553</b>
51	Feinkeramische Industrie	75 420	19 305	94 725	-	94 725
5110	davon: Porzellanindustrie	10 952	9 195	20 147	-	20 147
5130	Steingut- und Feinsteinzeugindustrie	4 783	2 208	6 992	-	6 992
5140	Ton- und Töpferwarenindustrie	1 741	183	1 924	-	1 924
5150	Sanitärkeramische Industrie	8 437	1 113	9 550	-	9 550
5160	Herstellung von technischer und chemisch-technischer Keramik	9 340	1 650	10 990	-	10 990
5170	Baukeramische Industrie	14 120	1 493	15 612	-	15 612
5190	Schleifmittelindustrie	18 047	3 463	21 510	-	21 510
52	Glasindustrie	83 913	18 554	102 467	-	102 467
5210	davon: Flachglaserzeugende Industrie	17 786	5 417	23 203	-	23 203
5220	Hohlglaserzeugende Industrie	38 594	7 419	46 013	-	46 013
5290	Glasverarbeitende und glasveredelnde Industrie	27 533	5 717	33 250	-	33 250
54	Holzverarbeitende Industrie	284 592	11 956	296 528	-	296 528
5410	davon: Holzbauteil- und Holzbauteile-Industrie	25 787	539	26 326	-	26 326
5420	Holzmöbel- und Polstermöbelindustrie	193 243	4 809	198 052	-	198 052
5430	Holzverpackungsmittelindustrie	12 900	501	13 402	-	13 402
5440	Sonstige Holzwarenindustrie	29 801	2 831	32 632	-	32 632
5460	Korb-, Korb- und Flechtwaren-Industrie	4 286	937	5 224	-	5 224
5470	Pinsel-, Besen- und Bürstenindustrie	13 311	1 928	15 239	-	15 239
5480	Kork-, Schnitstoff- und Formstoffindustrie	7 263	390	7 654	-	7 654
59	Musikinstrumenten-, Spiel-, Schmuckwaren- und Sportgeräte-Industrie	37 875	24 370	62 245	-	62 245
5910	davon: Klavier-, Harmonium- und Orgelbau	2 006	1 568	3 574	-	3 574
5920	Kleinausmusikinstrumentenindustrie	3 251	3 161	6 412	-	6 412
5930	Spielwarenindustrie	10 315	5 055	15 370	-	15 370
5940	Turn- und Sportgeräte-Industrie	4 236	1 235	5 471	-	5 471
5950	Schmuckwarenindustrie	16 299	9 917	26 216	-	26 216
5960	Edelsteinindustrie	1 768	3 434	5 201	-	5 201
56	Papier und Pappe verarbeitende Industrie	180 972	5 138	186 110	167	185 943
5611	davon: Papeterieindustrie	8 827	646	9 474	-	9 474
5620	Herstellung von Schreibwaren und Bürobedarf aus Papier und Pappe (einschl. Buchbinderei)	31 190	810	31 999	-	31 999
5630	Herstellung von Spezialpapieren und Verpackungsmitteln aus Papier und Pappe	104 820	1 481	106 301	-	106 301
5690	Sonstige Papier und Pappe verarbeitende Industrie	36 134	2 201	38 335	167	38 168
57	Druckerei- und Vertriebsindustrie	216 548	2 008	218 555	35	218 520
58	Kunststoffverarbeitende Industrie	96 236	19 935	116 171	-	116 171
61	Ledererzeugende Industrie	73 508	9 960	83 468	-	83 468
62	Ledererzeugende und Schuhindustrie	195 102	9 337	204 639	-	204 639
6210	davon: Ledererzeugende Industrie	45 351	5 833	51 184	-	51 184
6250	Schuhindustrie	149 751	3 704	153 456	-	153 456
65	Textilindustrie	1 135 595	102 358	1 237 953	-	1 237 953
64	Bekleidungsindustrie	444 176	10 718	454 894	-	454 894
6411	davon: Herren- und Knabenoberbekleidungsindustrie	134 985	1 983	136 968	-	136 968
6412	Damen-, Mädchen- und Kinderoberbekleidungsindustrie	113 747	3 056	116 803	-	116 803
6420	Wäsche-Industrie (einschl. Herstellung von Haus-, Bett- und Tischwäsche)	68 769	616	69 385	-	69 385
6490	Sonstige Bekleidungsindustrie	126 674	5 063	131 737	-	131 737
	Wäschereien, Kleiderfärbereien und chemische Reinigungsanstalten 1)					
<b>Nahrungs- und Genussmittelindustrie</b>		<b>2 134 699</b>	<b>28 980</b>	<b>2 163 679</b>	<b>296 536</b>	<b>1 867 143</b>
68	Ernährungsindustrie	1 780 018	28 621	1 808 639	96 657	1 711 982
6811	davon: Mühlenindustrie	160 328	7 533	167 861	-	167 861
6813	Nährmittelindustrie	61 668	368	62 036	-	62 036
6815	Stärke- und Kartoffelstärkeindustrie	16 894	1 249	18 144	297	17 847
6817	Backwarenindustrie	45 573	39	45 612	-	45 612
6821	Zuckerindustrie	113 500	5	113 504	10 166	103 338
6824	Obst und Gemüse verarbeitende Industrie	49 277	282	49 559	30	49 530
6827	Getreideindustrie	162 547	1 455	164 002	8	163 994
6831	Molkereien und Käseereien	251 045	173	251 218	-	251 218
6835	Dauermilch-, Schmelzkäse- und Kaseinwerke	54 129	1 061	55 189	-	55 189
6841	Ölmühlenindustrie	94 152	4 787	98 939	765	98 174
6844	Margarine-Industrie	94 820	2	94 822	-	94 822
6847	Talgchmelzen und Schmalzsiedereien	2 654	28	2 682	-	2 682
6851	Fleischverarbeitende Industrie	109 476	3 456	112 932	-	112 932
6855	Fischverarbeitende Industrie	27 397	1 409	28 806	-	28 806
6861	Kaffee- und Tee verarbeitende Industrie	7 991	72	8 063	61	8 002
6865	Brauereien	103 187	184	103 372	22 998	80 374
6871	Brauereien	202 159	4 744	206 904	33 685	173 219
6872	Milchereien	16 788	434	17 222	-	17 222
6873	Alkoholfabrikation und Spiritusreinigungsanstalten	12 031	190	12 221	474	11 747
6875	Spiritusindustrie	61 170	273	61 443	24 236	37 207
6877	Weinverarbeitende Industrie	19 495	112	19 607	3 350	16 257
6879	Mineralbrunnen-, Mineralwasser- und Limonadenindustrie	26 294	239	26 533	-	26 533
6881	Feig-, Senf-, Essensen- und Gewürzindustrie	16 244	446	16 690	589	16 101
6885	Energiegewinnung	703	-	703	-	703
6891	Futtermittelindustrie	70 497	78	70 575	-	70 575
69	Tabakverarbeitende Industrie	354 681	359	355 040	199 879	155 161
6911	davon: Zigaretten-, Rauch-, Kau- und Schnupftabak-Industrie	304 243	323	304 567	188 642	115 925
6941	Zigarrenindustrie	50 437	36	50 473	11 237	39 236
<b>Industrie insgesamt</b>		<b>12 787 055</b>	<b>2 365 890</b>	<b>15 152 945</b>	<b>332 742</b>	<b>14 820 203</b>

1) Ab Januar 1957 nicht mehr erfasst.

4. Umsatz im Februar 1957 nach beteiligten Industriegruppen und -zweigen und nach Ländern  
in 1000 DM

Nr.	Industriegruppe und -zweig	Schlesw.-Holstein	Hamburg	Niedersachsen	Bremen	Nordrh.-Westf.	Hessen	Rheinl.-Pfalz	Baden-Würtbg.	Bayern	Bundesgebiet (ohne Saarland und Berlin)	Berlin (West)
<b>Bergbau</b>												
2111	Steinkohlenbergbau 1)	a)	a)	2 061	a)	580 283	a)	a)	1 596	a)	585 776	-
2114	Braunkohlen- und Pechkohlenbergbau	-	-	a)	-	41 789	2 506	a)	-	8 435	62 269	-
2150	Eisenerzbergbau	-	-	16 327	-	8 895	2 470	a)	a)	545	33 883	-
2140	Metallerzbergbau	-	-	a)	-	6 588	-	606	-	-	7 788	-
2150	Kali- und Steinsalzbergbau, Salinen	-	-	28 786	-	a)	14 606	a)	4 490	1 088	51 310	-
2160	Erzöl- und Erdgasgewinnung	419	a)	45 586	-	a)	a)	333	132	a)	48 888	-
2170	Flußspat-, Schweferspat-, Graphit- u. sonstiger Bergbau	-	-	a)	-	a)	224	a)	604	1 298	3 485	-
2180	Torfindustrie	a)	-	3 960	-	a)	-	-	31	107	4 391	-
<b>Grundstoff- und Produktionsgüterindustrie</b>												
25	Industrie der Steine und Erden	13 703	4 165	40 707	4 041	120 812	28 125	39 551	47 950	47 789	346 843	5 093
2511	davon: Natursteinindustrie	a)	a)	2 118	-	4 333	4 329	2 831	5 429	7 941	27 430	a)
2521	Sand- und Kiesindustrie	606	a)	1 871	384	5 673	810	a)	2 657	2 276	15 348	191
2527	Gewinnung und Aufbereitung von Schiefer, Tonen, Kaolin und sonstigen Mineralien	-	236	1 821	-	1 648	1 169	4 245	186	3 111	12 416	-
2531	Zementindustrie	6 461	-	8 026	a)	24 248	a)	3 495	14 053	8 178	72 107	-
2532	Kalkindustrie	796	-	2 206	-	20 698	1 446	1 476	2 114	2 143	30 879	-
2533	Gips- und Kreide-Industrie	133	-	-	-	291	258	a)	1 438	511	4 786	a)
2541	Ziegelindustrie	1 745	206	9 673	258	16 029	3 431	2 184	7 807	9 880	51 213	a)
2542	Grobsteinindustrie	-	-	a)	-	5 265	a)	402	1 901	a)	8 799	-
2543	Feuerfeste Industrie	-	-	617	-	17 043	4 649	11 613	a)	2 998	37 854	-
2550	Betonsteinindustrie	1 180	2 094	4 102	715	12 839	4 158	1 499	7 499	5 813	39 899	a)
2561	Kalksandsteinindustrie	1 625	601	3 146	a)	3 353	a)	338	a)	481	9 802	-
2562	Bims- und Bimssteinindustrie	a)	a)	323	a)	1 410	186	8 404	2 070	588	13 059	-
2564	Isolier- und Leichtbauplattenindustrie	43	331	769	-	544	287	214	883	2 822	5 893	a)
2565	Asbestsementwarenindustrie	-	-	a)	-	a)	-	-	1 082	a)	5 870	a)
2590	Sonstige Industrien der Steine und Erden	59	467	1 851	a)	a)	321	1 746	202	278	11 488	628
27	Eisenschaffende Industrie	a)	-	94 571	-	982 382	12 418	30 429	2 945	a)	1163 969	a)
2710	davon: Hochofen-, Stahl- und Warmwalzwerke	-	-	a)	-	919 509	a)	30 429	1 766	a)	1088 384	a)
2740	Schmiede-, Press- und Hammerwerke	-	-	-	-	62 873	a)	-	1 179	a)	75 585	a)
2910	Eisen-, Stahl- und Tempiergießereien	3 137	1 651	16 649	841	143 791	29 329	13 122	26 197	11 596	246 313	a)
3010	Ziehereien und Kaltwalzwerke	a)	844	5 595	a)	219 425	6 604	28 711	13 683	4 328	280 669	203
28	NE-Metallindustrie	1 066	36 486	29 386	-	125 213	33 598	5 815	37 716	32 276	301 556	6 022
2810	davon: Metallhütten und Umschmelzwerke	a)	a)	12 582	-	53 893	20 455	5 815	15 051	13 850	156 903	1 678
2850	Metallhalbzeugwerke	a)	a)	16 804	-	71 320	13 143	-	22 665	18 426	144 653	4 344
2950	Metallgießereien	777	1 257	2 976	79	18 085	2 215	771	11 270	5 487	42 917	2 906
22	Mineralölverarbeitung und Kohlenwertstoffindustrie	17 477	84 888	56 393	11 115	140 598	877	1 250	4 277	1 985	318 860	812
2210	davon: Mineralölverarbeitung	a)	84 008	53 968	a)	87 984	184	167	2 276	a)	258 188	a)
2250	Braunkohlen- und Torfveredlung, Ölschieferveredelung und -verarbeitung Kohlenwertstoffindustrie 2)	-	a)	1 234	-	-	a)	a)	-	-	1 971	-
40	Chemische Industrie	13 351	50 382	55 925	3 365	558 481	178 691	170 963	117 373	124 783	1273 314	23 531
4010	davon: Chemische Industrie (ohne Chemiefaserind.)	a)	a)	55 925	3 365	502 718	a)	170 963	109 175	96 657	1167 151	a)
4090	Chemiefaserindustrie	a)	a)	-	-	55 763	a)	-	8 198	28 126	106 163	a)
53	Sägewerke und holzbearbeitende Industrie	6 581	2 447	20 476	3 909	39 791	13 095	13 674	33 198	41 486	174 457	266
5310	davon: Säge- und Hobelwerke, Holzprägnieranstalten, Furnierwerke	a)	a)	10 529	a)	23 778	10 183	7 921	28 665	32 476	125 245	266
5360	Sperrholzwerke, Holzfasern- und Holzspanplattenwerke	a)	a)	9 947	a)	16 013	2 912	5 753	4 533	9 010	49 212	a)
55	Holzschliff, Zellulose, Papier u. Pappe erzeugende Ind.	a)	a)	19 561	-	72 393	11 110	14 441	61 845	52 993	242 946	a)
59	Kautschuk und Asbest verarbeitende Industrie	2 699	22 868	53 005	248	27 613	39 245	6 001	17 261	13 893	182 833	2 131
5910	davon: Kautschukverarbeitende Industrie	a)	a)	50 595	a)	25 917	38 542	a)	15 159	12 849	171 309	1 749
5960	Asbestverarbeitende Industrie	a)	a)	2 410	a)	1 696	703	a)	2 102	1 044	11 524	382
<b>Investitionsgüterindustrie</b>												
31	Stahlbau (einschl. Leichtmetallbau)	4 095	12 802	19 551	2 964	164 178	23 673	7 900	28 358	22 804	286 325	16 767
3110	davon: Stahlhoch-, Stahlbrücken- und Stahlwasserbau (einschl. Leichtmetallbau)	1 948	3 022	3 043	880	53 520	11 910	2 579	9 943	7 261	94 106	4 813
3120	Weichenbau	-	-	1 714	-	4 668	a)	a)	a)	a)	7 767	302
3130	Waggonbau	121	a)	5 904	a)	19 552	2 629	1 422	2 718	4 344	37 378	5 747
3140	Feld- und Industriebahnen	-	-	a)	-	5 921	a)	-	a)	a)	6 203	-
3150	Dampfessel-, Behälter- und Rohrleitungsbau	420	a)	a)	-	66 302	3 881	a)	7 886	4 835	96 410	1 674
3160	Montage und Reparatur von Wärme-, Lüftungs- und gesundheitstechnischen Anlagen	1 606	3 774	4 008	445	14 215	4 709	2 521	6 975	6 208	44 461	4 231
32	Maschinenbau	21 375	44 413	93 259	12 060	512 209	123 780	51 113	318 339	213 089	1389 637	55 102
33	Fahrraubau	1 506	6 934	191 800	42 249	135 380	116 962	4 549	232 027	106 228	837 635	5 408
3311	davon: Kraftwagenindustrie (einschl. Herstellung von Motoren und Straßenzugmaschinen)	a)	a)	160 818	37 623	77 796	95 153	a)	153 495	45 296	574 113	a)
3317	Kraftfahrzeugindustrie (einschl. Herstellung von Motoren und Mopeds)	a)	-	-	-	2 694	1 034	-	12 860	26 316	44 598	a)
3350	Herst. von Kraftfahrzeugteilen und -zubehör	443	a)	16 813	a)	30 208	16 450	1 083	50 717	18 164	137 691	2 760
3341	B.v. Aufbauten (s. B. Karosserien) u. Anhängern	323	976	9 100	973	15 655	573	1 573	9 979	5 469	44 621	1 044
3347	Gespannfahrerbau	-	-	1 541	-	470	-	-	946	1 690	5 439	-
3350	Fahrrad- und Kinderwagenindustrie	a)	-	1 555	a)	5 861	1 078	-	981	4 134	13 666	a)
3390	Kfz.- und Fahrrad-Reparaturwerkstätten	222	1 304	1 506	851	1 625	2 204	1 587	3 049	5 159	17 507	1 548
34	Schiffbau	5 697	44 488	9 259	48 358	4 070	1 635	1 052	400	750	115 709	924
35	Luftfahrzeugbau	-	-	-	-	0	a)	a)	a)	133	228	-
36	Elektrotechnische Industrie	8 379	56 597	78 631	13 191	278 179	86 756	8 935	222 814	186 478	939 960	134 583
37	Feinmechanische und optische sowie Uhrenindustrie	3 440	3 242	13 105	67	11 814	17 599	3 204	80 873	24 729	158 073	8 803
3710	davon: Optische Industrie	a)	a)	1 627	-	1 562	4 949	130	7 441	4 528	21 077	938
3720	Foto-, projektions- u. kinotechn. Industrie	740	732	6 460	-	2 846	5 997	1 601	12 980	13 118	44 474	2 959
3750	Feinmechanische Industrie	1 538	1 842	4 547	67	5 346	5 616	1 430	15 547	3 380	39 321	3 389
3760	Medizinmechanische und orthopädische Ind.	a)	a)	-	-	1 975	a)	a)	5 172	800	10 442	1 481
3770	Uhrenindustrie	-	-	-	-	85	a)	a)	39 733	2 895	42 759	56
3800	Stahlverformung	732	1 752	7 574	21	189 934	7 789	3 154	35 889	12 332	259 177	2 961
38	Eisen-, Blech- und Metallwarenindustrie	7 022	12 444	30 964	3 884	305 490	48 784	16 814	99 347	47 553	572 302	11 644
3830	davon: Eis- und Kocherze-Industrie	688	748	7 910	-	19 948	12 625	1 192	8 326	2 358	53 795	335
3841	Blechwarenindustrie	1 959	3 718	6 437	532	94 962	13 265	7 926	22 404	10 008	161 261	4 594
3847	Feinblechpackungsindustrie	3 490	4 550	11 855	a)	a)	a)	3 479	4 898	1 335	36 305	322
3850	Schloß- und Beschlagindustrie	125	a)	511	a)	41 938	2 531	292	7 039	704	53 337	565
3860	Fahrrad- und Kfz.-Teile-Industrie	76	a)	911	a)	29 264	6 404	519	9 028	8 996	55 260	293
3870	Schneidwaren- und Besteckindustrie	126	-	a)	2 245	22 525	242	a)	6 240	a)	32 337	a)
3881	Metallwarenindustrie	65	2 251	2 453	a)	25 654	8 619	a)	30 223	15 072	87 089	a)
3887	Metallkürwarenindustrie	150	a)	-	-	28 738	1 850	167	4 193	4 662	40 230	805
3891	Werkzeugindustrie	a)	1 032	316	a)	37 216	2 219	788	5 415	1 794	48 791	105
3895	Sportwaffenindustrie	a)	-	a)	a)	a)	a)	-	1 581	a)	3 897	a)

1) Für 12 Großunternehmen werden die Fakturwerte am Sitz der fakturierenden „technischen Büros“ (in einigen Fällen der Hauptverwaltung) erfasst. Die regional gegliederten Umsätze beziehen sich daher nicht auf die Produktion in dem betreffenden Land. - Anmerkung a) siehe Seite 23.



noch: C. Umsatz

noch: 4 Umsatz im Februar 1957 nach beteiligten Industriegruppen und -zweigen und nach Ländern  
in 1000 DM

Nr.	Industriegruppe und -zweig	Schlesw.-Holstein	Hamburg	Niedersachsen	Bremen	Nordrh.-Westf.	Hessen	Rheinl.-Pfalz	Baden-Württbg.	Bayern	Bundesgebiet (ohne Saarland und Berlin)	Berlin (West)
<b>Verbrauchsgüterindustrien</b>												
51	Feinkeramische Industrie	3 859	a)	6 386	a)	20 216	7 332	9 579	4 860	38 115	94 725	581
5110	davon: Porzellanindustrie	-	-	a)	-	a)	726	831	770	25 141	28 148	a)
5130	Steingut- und Feinsteinzeugindustrie	a)	-	558	-	352	680	2 859	a)	1 561	6 992	-
5140	Ton- und Töpferwarenindustrie	40	a)	63	-	a)	a)	900	428	122	1 924	-
5150	Sanitärkeramische Industrie	a)	-	-	-	5 514	a)	a)	a)	554	9 550	-
5160	Herstellung von technischer und chemisch-technischer Keramik	-	-	a)	-	1 617	235	a)	332	7 977	10 990	a)
5170	Baukeramische Industrie	2 512	a)	1 409	a)	3 245	a)	3 131	744	2 118	15 612	a)
5190	Schleifmittelindustrie	a)	-	3 831	-	9 007	4 080	702	781	642	21 509	a)
52	Glasindustrie	701	865	8 900	-	51 304	5 503	5 851	8 075	21 268	102 467	1 551
5210	davon: Flachglaserzeugende Industrie	-	-	-	-	16 766	a)	a)	a)	2 685	23 203	-
5220	Hohlglaserzeugende Industrie	397	a)	a)	-	19 162	a)	3 407	a)	11 325	46 013	910
5290	Glasverarbeitende und glasveredelnde Industrie	304	a)	1 271	-	15 376	2 624	a)	4 828	7 258	33 251	641
54	Holzverarbeitende Industrie	4 821	5 597	33 678	2 504	97 340	20 788	15 157	65 049	53 594	296 528	4 333
5410	davon: Holzbauten- und Holzbauteile-Industrie	1 025	875	1 602	99	7 132	1 947	1 734	6 159	5 754	26 327	943
5420	Holz Möbel- und Polstermöbelindustrie	1 894	1 055	22 855	1 227	79 503	12 837	9 594	40 560	28 531	198 054	2 328
5430	Holzverpackungsmittelindustrie	280	a)	1 651	603	a)	1 030	547	3 356	3 456	13 401	335
5440	Sonstige Holzwarenindustrie	605	298	4 538	222	6 166	2 877	1 297	9 266	7 363	32 632	588
5460	Korb-, Korb- und Flechtwaren-Industrie	104	749	245	a)	409	a)	203	118	3 051	5 223	a)
5470	Pinzel-, Besen- und Bürstenindustrie	859	a)	1 665	a)	1 497	1 687	470	3 959	2 828	13 238	a)
5480	Kork-, Schnitstoff- und Formstoffindustrie	74	135	1 124	-	-	a)	1 312	1 631	2 611	7 653	73
39	Musikinstrumenten-, Spiel-, Schaufwaren- und Sportgeräte-Industrie	a)	608	1 253	a)	3 474	3 182	6 830	32 421	14 353	62 246	1 377
3910	davon: Klavier-, Harmonium- und Orgelbau	-	a)	643	a)	408	-	-	1 540	502	3 575	a)
3920	Kleinsmusikinstrumentenindustrie	a)	-	-	-	-	875	-	a)	1 739	6 411	a)
3930	Spielwarenindustrie	a)	-	255	a)	1 441	276	263	4 475	8 574	15 372	373
3940	Turn- und Sportgeräte-Industrie	-	a)	-	-	1 277	237	141	a)	2 129	5 470	a)
3950	Schauwareindustrie	-	10	-	-	-	372	3 262	20 962	1 352	26 217	a)
3960	Edelsteinindustrie	-	-	-	-	-	1 422	3 164	558	57	5 201	a)
56	Papier und Pappe verarbeitende Industrie	7 284	7 430	20 422	233	61 635	10 881	10 809	40 319	27 096	186 109	7 574
5611	davon: Tapetenindustrie	-	-	3 148	-	3 543	a)	-	1 117	-	9 473	-
5620	Herstellung von Schreibwaren und Bürobedarf aus Papier und Pappe (einschl. Buchbinderei)	493	2 223	3 184	a)	10 778	a)	1 830	8 407	4 244	31 999	2 768
5630	Herstellung von Spezialpapieren und Verpackungsmitteln aus Papier und Pappe	4 008	4 313	12 027	137	36 021	7 850	5 934	23 296	12 715	106 301	a)
5690	Sonstige Papier und Pappe verarbeitende Industrie	2 783	a)	2 063	a)	11 293	933	3 045	7 499	10 137	38 336	a)
57	Druckerei- und Vervielfältigungsindustrie	7 567	19 264	18 094	3 448	60 911	23 562	7 545	41 442	36 723	218 556	13 920
58	Kunststoffverarbeitende Industrie	742	3 855	14 815	206	33 395	11 616	9 311	23 502	18 730	116 172	3 022
61	Ledererzeugende Industrie	a)	a)	2 939	-	11 325	9 086	7 455	37 678	5 685	83 468	232
62	Lederverarbeitende und Schuhindustrie	2 106	a)	7 973	a)	32 391	31 609	51 945	46 817	31 479	204 640	2 012
6210	davon: Ledererzeugende Industrie	a)	a)	2 946	a)	7 738	16 791	4 550	9 059	9 532	51 184	1 317
6250	Schuhindustrie	15 060	a)	5 027	-	24 653	14 818	47 395	37 758	21 947	153 456	695
63	Textilindustrie	15 606	9 701	82 374	10 316	507 843	52 234	23 694	314 661	222 071	1 237 954	6 106
64	Bekleidungsindustrie	12 304	9 886	41 776	2 700	159 222	37 026	11 280	78 177	102 523	454 894	77 322
6411	davon: Herren- und Knabenoberbekleidungsindustrie	2 328	1 862	13 785	752	44 638	12 886	2 083	12 594	46 040	136 968	4 478
6412	Damen-, Mädchen- und Kinderoberbekleidungsindustrie	6 121	4 634	7 161	1 242	43 115	12 149	3 731	14 508	24 142	116 803	66 221
6420	Wäsche-Industrie (einschl. Herstellung von Haus-, Bett- und Tischwäsche)	1 432	638	6 732	319	31 960	2 657	1 545	11 639	12 464	69 386	1 921
6490	Sonstige Bekleidungsindustrie	2 423	2 752	14 098	387	39 509	9 334	3 921	39 436	19 877	131 737	4 702
	Waschereien, Kleiderfabriken und chemische Reinigungsanstalten 3)	-	-	-	-	-	-	-	-	-	-	-
<b>Nahrungs- und Genussmittelindustrien</b>												
68	Ernährungsindustrie	107 410	172 504	243 054	74 742	554 451	94 688	80 207	227 724	253 865	1808 645	65 929
6811	davon: Mühlenindustrie	9 679	a)	17 991	a)	54 581	9 467	12 106	29 004	19 263	167 860	5 039
6813	Mehlmittelindustrie	373	3 691	8 639	650	7 553	3 785	1 861	30 185	5 298	62 035	831
6815	Stärke- und Kartoffelrocknungsindustrie	599	a)	2 042	-	11 212	-	-	a)	2 413	15 145	-
6817	Bäckwarenindustrie	3 320	3 855	4 288	660	21 836	3 230	956	4 330	3 137	45 612	4 963
6821	Zuckerindustrie	3 985	-	43 383	-	31 624	4 039	a)	a)	15 310	113 505	-
6824	Obst und Gemüse verarbeitende Industrie	5 791	1 229	10 023	384	9 921	3 598	4 466	8 455	5 693	49 580	842
6827	SBWarenindustrie	8 802	11 672	15 462	2 580	76 218	8 627	1 299	23 154	16 189	164 003	12 052
6831	Molkereien und Käsereien	19 441	2 614	41 216	1 825	52 607	23 236	12 704	36 035	61 540	251 218	a)
6835	Dauermilch-, Schmelzkäse- und Käseerwerke	6 060	a)	14 036	a)	5 533	815	1 227	3 457	22 992	55 189	a)
6841	Ölmühlenindustrie	-	40 555	a)	-	-	-	896	4 232	a)	98 938	a)
6844	Margarine-Industrie	3 206	22 709	15 734	a)	34 895	-	-	a)	4 708	94 822	a)
6847	Talg-, Schmelz- und Schmalzsiedereien	-	a)	a)	-	770	-	-	236	504	2 682	192
6851	Fleischverarbeitende Industrie	10 711	9 714	18 274	a)	42 528	4 589	a)	7 020	16 324	112 932	9 059
6855	Fleischverarbeitende Industrie	6 236	6 842	7 992	5 523	1 758	223	a)	129	a)	28 806	479
6861	Kaffeemittelindustrie	87	87	198	15	a)	109	3 452	1 463	8 063	a)	a)
6865	Kaffee und Tee verarbeitende Industrie	11 817	31 807	6 632	35 001	16 521	462	45	111	976	103 372	a)
6871	Brauereien	2 021	7 970	11 782	7 362	64 692	13 045	15 223	31 411	53 398	206 904	a)
6872	Mälzereien	a)	a)	1 316	-	1 843	616	3 773	2 895	5 628	17 223	a)
6873	Alkoholfabrikation und Spirituareinigungsanstalten	1 227	a)	1 930	a)	4 223	808	302	2 006	932	12 222	-
6875	Spirituosenindustrie	2 340	5 313	1 602	a)	3 151	6 810	3 700	4 478	61 443	6 022	a)
6877	Weinverarbeitende Industrie	a)	190	321	a)	579	9 602	5 447	1 941	1 119	19 607	237
6879	Mineralbrunnen-, Mineralwasser- und Limonadenindustrie	575	1 106	2 330	507	6 376	4 477	4 147	3 711	3 305	26 534	1 345
6881	Essig-, Senf-, Essensen- und Gewürzindustrie	314	772	2 714	466	5 132	758	1 268	3 539	1 727	16 690	928
6885	Energiegewinnung	45	a)	104	a)	83	36	26	26	46	704	47
6891	Futtermittelindustrie	10 071	10 123	7 718	5 050	23 187	a)	a)	5 041	6 873	70 576	330
69	Tabakverarbeitende Industrie	42 602	74 682	38 786	22 231	28 512	5 669	24 744	57 843	59 970	355 039	13 433
6911	davon: Zigarren-, Rauch-, Kan- und Schnupftabak-Industrie	a)	74 682	37 987	a)	a)	1 394	23 978	35 452	58 585	304 566	13 433
6941	Zigarrenindustrie	a)	-	799	a)	a)	4 275	766	22 391	50 473	50 473	-
<b>Industrie insgesamt</b>		<b>348 100</b>	<b>694 307</b>	<b>1466 934</b>	<b>266 805</b>	<b>6312 360</b>	<b>1116 554</b>	<b>691 749</b>	<b>2378 303</b>	<b>1877 844</b>	<b>15152 956</b>	<b>482 094</b>
<b>Arbeitstage</b>		<b>24</b>	<b>24</b>	<b>24</b>	<b>24</b>	<b>24</b>	<b>24</b>	<b>24</b>	<b>24</b>	<b>24</b>	<b>24</b>	<b>24</b>

a) Aus Gründen der Geheimhaltung betrieblicher Einzelangaben nicht veröffentlicht, aber in der Gesamteumt enthalten. - 3) Ab Januar 1957 nicht mehr erfaßt.

5. Auslandsumsatz in zeitlicher Entwicklung nach beteiligten Industriegruppen und -zweigen  
in 1000 DM

Nr.	Industriegruppe und -zweig	1956					1957		Januar bis Februar	
		Monatsdurchschnitt	Januar	Februar	November	Dezember	Januar	Februar	1956	1957
21	<b>Bergbau</b>	151 374	143 841	118 493	164 203	142 115	168 496	151 418	262 334	319 914
2111	Steinkohlenbergbau	129 105*	119 891*	97 473*	142 179*	124 596*	146 939	127 412	217 364*	274 351
2114	Braunkohlen- und Pechkohlenbergbau	3 992*	3 747*	3 706*	4 615*	4 351*	4 314	3 989	7 453*	8 303
2130	Eisenerzbergbau	796	746	637	875	816	822	852	1 383	1 674
2140	Metallergbergbau	126	42	5	5	5	-	117	47	117
2150	Kali- und Steinsalzbergbau, Salinen	14 753	16 615	14 268	14 416	10 315	13 830	16 262	30 883	30 092
2160	Erdöl- und Erdgasgewinnung	1*	1*	1*	-*	0*	-	-	2*	-
2170	Flußpat-, Schwerspat-, Graphit- u. sonstiger Bergbau	1 207	1 265	913	1 381	1 027	1 039	1 114	2 178	2 153
2180	Torfindustrie	1 394*	1 534*	1 490*	732*	1 005*	1 552	1 672	3 024*	3 224
	<b>Grundstoff- und Produktionsüberindustrien</b>	645 382	559 258	499 455	745 066	708 054	728 267	749 230	1058 713	1477 497
25	<b>Industrie der Steine und Erden</b>	19 931	16 146	11 399	21 757	18 653	20 742	20 676	27 545	41 418
2511	davon: Natursteinindustrie	1 392	1 200	643	1 439	1 045	1 002	1 072	1 843	2 074
2521	Sand- und Kiesindustrie	786	666	143	919	797	825	809	809	1 634
2527	Gewinnung und Aufbereitung von Schiefer, Rohton, Kaolin und sonstigen Mineralien	1 475	1 275	878	1 530	1 485	1 486	1 473	2 153	2 959
2531	Zementindustrie	5 895	4 369	2 299	6 090	4 943	5 107	5 789	6 668	10 885
2532	Kalkindustrie	1 540	1 426	1 209	2 016	1 790	2 106	1 750	2 635	3 856
2533	Gips- und Kreide-Industrie	482	457	272	561	554	450	408	729	858
2541	Ziegelindustrie	84	30	10	157	121	144	122	40	266
2542	Großsteinzeugindustrie	414	271	409	496	343	447	517	680	964
2543	Feuerfeste Industrie	6 201	5 101	4 550	7 017	6 154	7 283	7 054	9 651	14 337
2550	Betonsteinindustrie	146	140	62	185	129	207	132	202	339
2561	Kalksandsteinindustrie	0	1	-	-	2	0	-	1	0
2562	Bims- und Bimssteinindustrie	171	113	52	167	128	149	148	165	297
2564	Isolier- und Leichtbauplattenindustrie	122	67	84	90	153	84	86	151	170
2565	Asbestsementwarenindustrie	395	477	467	339	395	746	509	944	1 255
2590	Sonstige Industrien der Steine und Erden	828	553	321	751	654	706	818	874	1 524
27	<b>Eisenschaffende Industrie</b>	183 117	147 413	122 155	224 881	209 290	232 393	241 232	269 568	473 625
2710	davon: Hochofen-, Stahl- und Warmwalzwerke	173 357	139 113	114 276	213 689	198 773	217 666	227 207	253 389	444 873
2740	Schmiede-, Press- und Hammerwerke	9 760	8 300	7 879	11 192	10 517	14 727	14 025	16 179	28 752
2910	Eisen-, Stahl- und Tempergießereien	16 244*	15 829*	13 883*	16 995*	15 535*	20 080	19 369	29 712*	39 449
3010	Ziehereien und Kaltwalzwerke	45 302	39 222	36 518	46 821	44 239	50 147	53 552	75 740	103 499
28	<b>NE-Metallindustrie</b>	49 861	40 961	43 709	68 419	46 038	49 137	48 119	84 670	97 256
2810	davon: Metallhütten und Umschmelzwerke	18 904	15 271	20 114	31 032	18 188	14 144	17 357	35 385	31 501
2850	Metallhalbzeugwerke	30 957	25 690	23 595	37 387	27 850	34 993	30 762	49 285	65 755
2950	Metallgießereien	1 601	1 441	1 555	1 662	1 594	1 577	1 845	2 996	3 422
22	<b>Mineralölverarbeitung und Kohlenwertstoffindustrie</b>	25 557	26 182	22 406	22 496	21 593	21 359	12 907	48 588	34 266
2210	davon: Mineralölverarbeitung	22 834	23 613	20 194	19 254	17 954	17 215	9 083	43 807	26 298
2230	Braunkohlen- und Torfteerdestillation, Gießschmelzwerk und -verarbeitung	2 723	2 569	2 212	3 242	3 644	4 123	3 818	4 781	7 968
2250	Kohlenwertstoffindustrie	2 704*	2 562*	2 193*	3 219*	3 606*	4 140	3 775	4 755*	7 915
40	<b>Chemische Industrie</b>	257 477	232 285	205 438	293 661	299 951	286 491	301 475	437 723	587 966
4010	davon: Chemische Industrie (ohne Chemiefaserind.)	235 268	211 359	186 268	266 101	270 333	258 768	272 778	397 627	531 546
4090	Chemiefaserindustrie	24 209	20 926	19 170	27 560	29 618	27 723	28 697	40 096	56 420
53	Sägewerke und holzverarbeitende Industrie	7 939	6 864	5 221	9 517	8 119	7 867	8 868	12 085	16 735
5310	davon: Säge- und Hobelwerke, Holzinprägnieranstalten, Furnierwerke	-	-	-	-	-	3 625	4 174	-	7 799
5360	Sperrholzwerte, Holzfaser- und Holzspanplattenwerke	-	-	-	-	-	4 242	4 694	-	8 936
55	<b>Holzschliff, Zellst., Papier u. Pappe ersetzende Ind.</b>	14 288	13 444	13 389	12 968	13 660	15 037	14 434	26 833	29 471
59	Kautschuk und Asbest verarbeitende Industrie	24 065	19 471	23 782	25 889	29 382	23 437	26 953	43 253	50 390
5910	davon: Kautschukverarbeitende Industrie	22 959	18 393	22 800	24 801	28 222	22 368	25 963	41 193	48 331
5960	Asbestverarbeitende Industrie	1 106	1 078	982	1 088	1 160	1 069	990	2 060	2 059
	<b>Investitionsüberindustrien</b>	1125 030	893 033	940 957	1184 501	1174 618	1129 525	1202 447	1833 990	2331 972
31	<b>Stahlbau (einschl. Leichtmetallbau)</b>	29 719	17 216	23 987	28 123	38 361	30 759	31 651	41 203	62 410
3110	davon: Stahlhoch-, Stahlbrücken- und Stahlwasserbau (einschl. Leichtmetallbau)	10 741	7 006	11 577	6 866	19 682	7 147	7 708	18 583	14 855
3120	Weichenbau	818	374	375	735	1 268	1 885	1 734	749	3 619
3130	Waggonbau	2 920	1 178	3 176	3 028	4 049	3 420	2 808	4 354	6 228
3140	Feld- und Industriebahnbau	749	403	384	557	859	367	424	787	791
3150	Dampfkessel-, Behälter- und Rohrleitungsbau	14 350	8 086	8 368	16 769	12 212	17 832	18 748	16 454	36 580
3160	Montage und Reparatur von Wärme-, Lüftungs- und gesundheitstechnischen Anlagen	141	169	107	168	291	108	229	276	337
32	<b>Maschinenbau</b>	410 800	314 627	332 604	420 197	457 303	410 414	426 748	647 231	837 162
33	<b>Fahrzeugbau</b>	239 584	206 018	226 646	251 614	226 622	253 671	263 210	432 664	516 881
3311	davon: Kraftwagenindustrie (einschl. Herstellung von Motoren und Straßenzugmaschinen)	197 919	169 706	182 460	209 575	193 026	213 708	223 655	352 166	437 363
3317	Krafttraktorindustrie (einschl. Herstellung von Motoren und Mopeds)	15 793	14 805	19 030	14 177	10 685	15 550	14 537	33 835	30 087
3330	Herst. von Kraftfahrzeugteilen und -zubehör	18 665	15 989	18 768	19 222	16 499	18 263	18 661	34 757	36 924
3341	H.v. Aufbauten (s.B. Karosserien) u. Anhängern	2 533	2 331	2 165	2 555	2 441	2 242	2 956	4 496	5 190
3347	Gespannfahrzeugaufbau	346	375	332	335	249	300	264	707	564
3350	Fahrrad- und Kinderwagenindustrie	3 757	2 646	3 749	4 150	1 494	1 410	1 110	6 395	2 520
3390	Kfz.- und Fahrrad-Reparaturwerkstätten	571	166	142	1 600	2 228	1 208	2 027	308	4 225
34	<b>Schiffbau</b>	90 335	53 195	44 549	81 783	88 661	51 580	84 158	97 744	135 730
35	Luftfahrzeugaufbau	85	41	32	163	139	168	37	73	205
36	<b>Elektrotechnische Industrie</b>	171 074*	140 303*	147 474*	196 154*	179 185*	188 366	200 300	287 777*	388 666
37	Feinmechanische und optische sowie Uhrenindustrie	61 865	52 073	55 207	68 251	61 060	60 496	60 686	107 280	121 182
3710	davon: Optische Industrie	8 676	7 840	8 348	9 749	9 602	9 773	9 513	16 188	19 286
3720	Foto-, projektions- u. kinotechn. Industrie	20 299	17 644	18 147	21 777	19 282	19 799	19 672	35 791	39 561
3750	Feinmechanische Industrie	10 376	8 343	9 497	10 600	10 767	10 013	10 243	17 840	20 256
3760	Medizinmechanische und orthopädiemech. Ind.	3 732	3 644	3 145	4 096	3 763	4 598	3 823	6 789	8 421
3770	Uhrenindustrie	18 782	14 602	16 070	22 029	17 646	16 313	17 345	30 672	33 658
3020	<b>Stahlverformung</b>	26 288	23 009	23 079	28 450	27 161	28 667	29 387	46 088	58 354
38	<b>Eisen-, Blech- und Metallwarenindustrie</b>	95 280	86 551	87 379	109 786	96 126	105 104	106 270	173 930	211 374
3830	davon: Blech- und Kochgeräte-Industrie	4 245*	3 535*	3 369*	5 388*	4 369*	4 834	4 864	6 904*	9 698
3841	Blechwarenindustrie	15 050	12 127	11 958	20 242	16 712	20 531	21 050	24 085	42 428
3847	Feinblechpackungsindustrie	8 708	6 409	8 423	9 374	8 672	9 962	9 724	16 832	19 686
3850	Fahrrad- und Kfz.-Teile-Industrie	9 701	9 910	9 977	9 729	9 718	11 104	11 259	19 887	22 343
3870	Schneidwaren- und Besteckindustrie	9 553	8 894	8 608	10 450	9 414	8 961	9 474	17 502	18 435
3881	Metallwarenindustrie	31 301	27 718	28 956	36 445	30 730	22 268	22 552	56 674	63 576
3887	Metallkurwarenindustrie	15 327	14 740	14 759	16 803	15 130	9 226	9 530	29 499	32 214
3891	Werkzeugindustrie	1 395	1 218	1 329	1 355	1 381	1 551	1 443	2 547	2 994
3895	Sportwaffenindustrie	-	-	-	-	-	-	-	-	-

Anmerkung \* siehe Seite 25

noch: 5. Auslandsumsatz in zeitlicher Entwicklung nach beteiligten Industriegruppen und -zweigen  
in 1000 DM

Nr.	Industriegruppe und -zweig	1956				1957		Januar bis Februar		
		Monatsdurchschnitt	Januar	Februar	November	Dezember	Januar	Februar	1956	1957
	<b>Verwerkungsindustrie</b>	219 324	190 837	205 572	243 517	209 874	225 950	233 817	396 409	459 767
51	Feinkeramische Industrie	18 981	17 663	18 386	20 079	17 155	19 443	19 303	36 049	38 746
5110	davon: Porzellanindustrie	8 750	8 409	8 644	8 928	7 718	9 153	9 196	17 053	18 349
5130	Steingut- und Feinsteingindustrie	2 310	2 190	2 110	2 673	1 676	2 027	2 207	4 000	4 234
5140	Ten- und Töpferwarenindustrie	1 185	1 211	1 131	1 097	852	1 282	1 113	2 342	2 395
5150	Sanitärkeramische Industrie	1 181	1 211	1 131	1 097	852	1 282	1 113	2 342	2 395
5160	Herstellung von technischer und chemisch-technischer Keramik	1 741	1 453	1 541	1 947	1 594	1 811	1 649	2 994	3 460
5170	Baukeramische Industrie	1 722	1 877	1 947	1 728	1 701	1 644	1 493	3 824	3 137
5190	Schleifmittelindustrie	3 092	2 599	2 834	3 517	3 497	3 448	3 462	5 433	6 910
52	Glasindustrie	18 365	18 704	17 522	19 322	16 878	19 169	18 552	36 226	37 721
5210	davon: Flachglasverarbeitende Industrie	5 590	6 891	5 612	5 163	5 823	6 233	5 417	12 505	11 650
5220	Hohlglasverarbeitende Industrie	7 269	7 088	6 630	8 084	5 840	7 491	7 419	13 718	14 910
5290	Glasverarbeitende und glasverarbeitende Industrie	5 506	4 725	5 280	6 075	5 215	5 445	5 716	10 005	11 161
54	Holzverarbeitende Industrie	10 462	9 444	9 307	12 130	10 348	11 565	11 939	18 751	23 504
5410	davon: Holzbau- und Holzbauteile-Industrie	399	615	449	586	370	489	539	1 064	1 028
5420	Holzmöbel- und Polstermöbelindustrie	3 979	3 428	3 263	4 358	3 916	4 325	4 809	6 691	9 134
5430	Holzverpackungsmittelindustrie	382	465	309	436	320	541	503	774	1 044
5440	Sonstige Holzwarenindustrie	2 784	2 322	2 521	3 237	2 663	2 974	2 851	4 843	5 805
5460	Korb-, Korb- und Flechtwarenindustrie	752	747	660	976	714	773	938	1 407	1 711
5470	Pinse-, Besen- und Bürstenindustrie	1 733	1 560	1 624	2 019	1 859	2 016	1 928	3 184	3 944
5480	Kork-, Schnitstoff- und Formstoffindustrie	433	307	481	518	526	447	391	788	838
39	Musikinstrumenten-, Spiel-, Schmuckwaren- und Sportgeräte-Industrie	29 740	23 050	23 930	32 867	23 669	23 422	24 371	46 980	47 793
3910	davon: Klavier-, Harmonium- und Orgelbau	1 534	1 489	1 374	1 710	1 591	1 692	1 568	2 863	3 260
3920	Kleinauswärtigeninstrumentenindustrie	5 107*	3 845*	4 346*	7 396*	4 673*	3 237	3 162	8 191*	6 399
3930	Spielwarenindustrie	8 788	4 993	4 986	7 974	5 382	4 612	5 055	9 979	9 467
3940	Turn- und Sportgeräte-Industrie	1 373	928	1 010	1 695	1 222	1 228	1 234	1 938	2 462
3950	Schmuckwarenindustrie	10 065	8 733	9 264	11 275	9 945	9 234	9 918	17 997	19 152
3960	Edelsteinindustrie	2 873	3 062	2 950	2 817	2 856	3 419	3 434	6 012	6 833
56	Papier und Pappe verarbeitende Industrie	6 165	4 809	5 943	6 617	5 593	5 972	5 139	10 752	11 111
5611	davon: Papeterieindustrie	747	889	1 015	724	554	765	646	1 904	1 411
5620	Herstellung von Schreibwaren und Bürobedarf aus Papier und Pappe (einschl. Buchbinderei)	900	704	711	201	838	884	810	1 415	1 694
5630	Herstellung von Spezialpapieren und Verpackungsmitteln aus Papier und Pappe	1 774*	1 262*	1 483*	1 695*	1 554*	1 839	1 482	2 745*	3 321
5690	Sonstige Papier und Pappe verarbeitende Industrie	2 744	1 954	2 734	2 997	2 647	2 484	2 201	4 688	4 685
57	Druckerei- und Vervielfältigungsindustrie	2 061*	1 652*	1 732*	1 965*	1 755*	2 591	2 008	3 384*	4 599
58	Kunststoffverarbeitende Industrie	14 856*	12 557*	13 422*	17 927*	15 928*	18 909	19 935	25 979*	38 844
61	Ledererzeugende Industrie	8 075	6 142	7 715	11 040	10 074	8 339	9 960	13 857	18 299
62	Ledererarbeitende und Schuhindustrie	9 751	6 695	8 702	12 054	8 204	8 393	9 538	15 397	17 931
6210	davon: Ledererarbeitende Industrie	6 968	4 548	5 177	8 575	5 540	5 271	5 833	9 725	11 104
6250	Schuhindustrie	2 783	2 147	3 525	3 479	2 664	3 122	3 705	5 672	6 827
63	Textilindustrie	91 960	83 094	90 235	100 376	93 444	99 810	102 358	173 329	202 168
631	Bekleidungsindustrie	8 876	7 002	8 653	9 109	6 800	8 337	10 714	15 655	19 051
6411	davon: Herren- und Knabenoberbekleidungsindustrie	1 707	1 047	1 476	1 816	1 469	1 927	1 983	2 523	3 910
6412	Damen-, Mädchen- und Kinderoberbekleidungsindustrie	2 347	1 898	2 638	2 039	1 309	1 819	3 054	4 536	4 6
6420	Wäsche-Industrie (einschl. Herstellung von Kaus-, Bett- und Tischwäsche)	503	347	333	670	556	411	615	680	1 026
6490	Sonstige Bekleidungsindustrie	4 319	3 710	4 206	4 584	3 466	4 180	5 062	7 916	9 242
	Wäschereien, Kleiderfärbereien und chemische Reinigungsanstalten 1)	32	25	25	31	26			50	
	<b>Nahrungs- und Genussmittelindustrie</b>	31 855	25 269	20 952	33 250	35 878	29 246	28 981	46 221	58 227
68	Ernährungsindustrie	31 367	24 568	20 713	32 555	35 281	28 640	28 621	45 281	57 261
6811	davon: Mühlenindustrie	9 218	5 962	4 152	7 791	7 708	5 724	7 532	10 114	13 256
6813	Mehlmittelindustrie	387	311	381	467	508	379	368	692	747
6815	Stärke- und Kartoffeltrocknungsindustrie	1 253	779	754	1 817	1 453	1 282	1 249	1 533	2 531
6817	Bäckwarenindustrie	48	31	36	51	46	58	39	67	97
6821	Zuckerindustrie	31	207	-	19	18	28	5	207	33
6824	Obst und Gemüse verarbeitende Industrie	267	184	198	300	295	321	282	382	603
6827	SDSwarenindustrie	1 471	1 597	659	1 903	1 888	2 539	1 455	2 256	3 994
6831	Molkereien und Käseereien	1 246	709	1 095	984	1 158	1 02	1 172	1 804	2 126
6835	Dauermilch-, Schmelzkäse- und Käseerwerke	1 471	709	1 095	984	1 158	1 02	1 172	1 804	2 126
6841	Ölmühlenindustrie	4 736	5 011	2 703	5 482	9 172	4 753	4 787	7 714	9 540
6844	Margarine-Industrie	4	2	10	22	10	4	2	12	6
6847	Falgschmelzen und Schmelzsiedereien	78	71	218	90	22	30	29	289	59
6851	Fleischverarbeitende Industrie	3 885	2 823	3 764	3 459	4 008	3 271	3 457	6 587	6 728
6855	Fischverarbeitende Industrie	1 832	1 238	1 514	3 073	1 964	1 680	1 409	2 752	3 089
6861	Kaffee- und Tee verarbeitende Industrie	81	73	100	100	80	68	72	173	140
6865	Brauereien	4 957	4 243	4 085	5 020	4 717	5 152	4 744	8 328	9 896
6872	Mälzereien	218	318	238	106	369	752	434	556	1 186
6873	Alkoholbrennereien und Spiritusreinigungsanstalten	262	207	93	316	275	411	190	300	601
6875	Spirituosenindustrie	353	186	172	448	416	287	273	358	560
6877	Weinverarbeitende Industrie	176	157	44	275	291	178	112	201	290
6879	Mineralbrunnen-, Mineralwasser- und Limonadenindustrie	244	148	77	191	194	223	239	225	462
6881	Essig-, Senf-, Essensen- und Gewürzindustrie	473	269	321	483	517	333	447	590	780
6885	Zigarettenindustrie	112	23	59	49	66	100	79	82	179
6891	Tabakverarbeitende Industrie	488	701	239	695	597	606	360	940	966
6911	davon: Zigaretten-, Raucher-, Kau- und Schnupftabak-Industrie	.	.	.	.	.	532	324	.	856
6941	Zigarrenindustrie	.	.	.	.	.	74	36	.	110
	<b>Industrie insgesamt</b>	2172 965	1812 238	1785 429	2370 537	2270 539	2281 484	2365 893	3597 667	4647 377
	<b>Arbeitstage</b>	25,3	25,7	25	24,4	24	26	24	50,7	50

\* Vgl. Vorbemerkung Ziffer 4. - 1) Ab Januar 1957 nicht mehr erfasst.

# D. Brennstoff- und Energieversorgung

Betriebe mit 10 und mehr Beschäftigten

## 1 Gesamtkohleverbrauch in zeitlicher Entwicklung nach **hauptbeteiligten** Industriegruppen und -zweigen in Tonnen Steinkohle-Einheiten

Nr.	Industriegruppe und -zweig	1956					1957		Januar bis Februar	
		Monatsdurchschnitt	Januar	Februar	November	Dezember	Januar	Februar	1956	1957
21	<b>Bergbau</b>	1794 726	1929 177	2135 497	1842 935	1815 196	1990 895	1757 287	4064 674	3748 182
2111	Steinkohlenbergbau 1)									
2114	Braunkohlen- und Pechkohlenbergbau	1718 822*	1850 223*	2051 132*	1761 022*	1740 878*	1380 191	1198 887	3901 355*	3587 192
2130	Eisenerzbergbau	26 917	26 690	28 876	28 758	26 846	28 776	27 410	55 566	56 186
2140	Metallergbergbau	2 562	3 021	3 422	2 557	2 440	2 681	2 294	6 443	4 975
2150	Kali- und Steinsalzbergbau, Salinen	43 407	45 502	46 955	47 586	41 697	49 794	43 600	92 437	93 394
2160	Erdöl- und Erdgasgewinnung	2 272*	2 847*	3 894*	2 224*	2 546*	2 403	2 343	6 741*	4 746
2170	Flussspat-, Schwerspat-, Graphit- u. sonstiger Bergbau	746	892	1 238	808	789	847	842	2 130	1 689
2180	Torfindustrie	0*	2*	-	-	-	-	-	2*	-
	<b>Grundstoff- und Produktionsgüterindustrie</b>	3494 084	3548 821	3495 499	3597 024	3523 601	3615 721*	3322 992	7044 320	6938 713*
25	Industrie der Steine und Erden	612 010	564 758	492 966	604 649	550 820	483 938	487 223	1057 724	971 161
27	Eisenschaffende Industrie	1616 377	1632 675	1584 649	1661 089	1637 577	1707 740	1560 194	3217 324	3267 934
2710	davon: Hochofen-, Stahl- und Warmwalzwerke	1607 435	1622 692	1573 690	1651 194	1628 612	1697 659	1550 808	3196 372	3248 467
2740	Schmelde-, Press- und Hammerwerke	8 942	9 983	10 959	9 895	8 965	10 081	9 386	20 952	19 467
2910	Eisen-, Stahl- und Tauggießereien	125 214*	131 661*	144 608*	135 618*	122 659*	134 234*	124 482	276 269*	258 716*
3010	Ziehereien und Kaltwalzwerke	19 653	24 340	27 492	22 475	21 835	25 107	21 862	51 832	46 969
28	NE-Metallindustrie	102 909	112 308	108 881	103 094	96 111	104 512	89 970	221 189	194 482
2810	davon: Metallhütten- und Umschmelzwerke	89 515	94 966	87 753	88 340	83 083	88 069	76 622	182 719	164 691
2850	Metallhalbzeugwerke	13 394	17 342	21 128	14 754	13 028	16 445	13 348	38 470	29 791
2950	Metallgießereien	2 838	3 611	4 195	2 937	2 826	2 919	2 758	7 806	5 677
22	Mineralölverarbeitung und Kohlenwertstoffindustrie	134 541	147 137	147 662	138 974	147 423	159 236	141 109	294 799	300 345
2210	davon: Mineralölverarbeitung									
2230	Braunkohlen- und Torfverdestillation, Ölschiefervereschmelzung und -verarbeitung	125 219*	139 398*	139 317*	125 003*	134 704*	145 196	130 149	278 715*	275 345
2250	Kohlenwertstoffindustrie	9 322*	7 739*	8 345*	13 971*	12 759*	14 040	10 960	16 084*	25 000
40	Chemische Industrie	637 959	670 712	707 606	674 096	693 279	721 592	643 134	1378 318	1364 726
53	Sägewerke und holzbearbeitende Industrie	16 435	18 775	18 544	17 967	17 489	17 572	17 207	37 319	34 779
5310	davon: Säge- und Hobelwerke, Holzimprägnieranstalten, Furnierwerke						7 710	7 163	.	14 873
5360	Sperrholzwerke, Holzfasern- und Holzspanplattenwerke						9 862	10 044	.	19 906
55	Holzschliff, Zellst., Papier u. Pappe ersetzende Ind.	198 684	209 667	220 798	207 998	206 547	224 202	204 450	430 465	428 652
59	Kautschuk und Asbest verarbeitende Industrie	27 464	33 177	38 098	28 127	26 995	34 669	30 603	71 275	65 272
	<b>Investitionsgüterindustrie</b>	266 116	388 599	497 594	301 148	302 150	363 753*	299 933	886 193	663 686*
31	Stahlbau (einschl. Leichtmetallbau)	14 943	23 003	31 706	15 609	16 622	19 422	16 945	54 709	36 367
32	Maschinenbau	85 749	126 207	170 911	98 822	96 782	122 315	102 045	297 118	224 360
33	Fahrzeugbau	51 494	76 419	92 849	58 553	57 082	71 303	53 216	169 268	124 519
34	Schiffbau	8 779	12 641	16 763	8 561	9 522	10 512	8 934	29 404	19 446
35	Luftfahrzeugbau	27	34	43	62	65	34	26	77	60
36	Elektrotechnische Industrie	41 547*	60 105*	77 792*	50 571*	53 074*	62 887	50 773	137 897*	113 660
37	Feinmechanische und optische sowie Uhrenindustrie	5 933	9 614	12 242	7 432	7 354	7 626	6 254	21 856	13 880
3020	Stahlverformung	19 073	25 604	28 537	19 165	18 910	20 887	19 096	54 141	39 983
3030	Eisen-, Blech- und Metallwarenindustrie	38 571	54 972	66 751	42 373	42 759	48 767*	42 644	121 723	91 411*
3830	davon: Blech- und Kochgeräte-Industrie	5 921*	7 444*	9 083*	7 035*	6 457*	8 129*	6 906	16 527*	15 035*
3841	Eisenwarenindustrie	11 192	16 024	20 515	11 874	12 349	11 454	10 056	36 539	25 610
3847	Eisenbeschlagsindustrie	3 623	5 474	6 259	3 866	4 126	4 542	4 039	11 733	8 581
3850	Schloß- und Beschlagsindustrie	3 507	4 992	6 285	3 873	3 765	4 291	3 869	11 277	8 160
3860	Fahrrad- und Kfz.-Teile-Industrie	2 307	3 272	3 644	2 276	2 489	2 668	2 358	6 916	5 026
3870	Schneidwaren- und Besteckindustrie	7 734	11 823	14 384	8 293	9 109	6 988	5 705	26 207	19 506
3881	Metallwarenindustrie	3 901	5 339	5 606	3 933	3 997	4 236	4 123	10 945	8 359
3887	Metallkürwarenindustrie	386	604	975	595	467	652	482	1 579	1 134
3891	Werkzeugindustrie									
3895	Sportwarenindustrie									
	<b>Verbrauchsgüterindustrie</b>	410 121	498 760	570 215	438 207	427 007	468 134	417 624	1068 975	885 758
51	Feinkeramische Industrie	46 993	51 079	52 849	47 513	44 553	46 159	42 690	103 928	88 849
52	Glasindustrie	63 582	68 322	70 046	62 299	60 748	62 194	56 519	138 368	118 713
54	Holzverarbeitende Industrie	15 515	21 099	24 882	16 351	16 589	18 980	17 386	45 981	36 366
39	Musikinstrumenten-, Spiel-, Schmuckwaren- und Sportgeräte-Industrie	2 870	4 211	5 328	3 633	4 069	3 447	2 930	9 539	6 377
3910	davon: Klavier-, Harmonium- und Orgelbau	270	314	389	333	361	352	313	703	665
3920	Kleinmusikinstrumentenindustrie	1 038*	1 287*	1 550*	1 254*	1 564*	684	544	2 837*	1 228
3930	Spielwarenindustrie	833	1 363	1 908	1 142	1 150	1 288	1 104	3 271	2 392
3940	Turn- und Sportgeräte-Industrie	147	231	266	188	192	208	186	497	394
3950	Schmuckwarenindustrie	508	860	1 025	614	673	788	672	1 885	1 460
3960	Edelsteinindustrie	74	156	190	102	129	127	111	346	238
56	Papier und Pappe verarbeitende Industrie	13 974*	17 319*	20 380*	15 321*	15 116*	17 895	15 761	37 699*	33 656
57	Druckerei- und Vertriebsmittelindustrie	6 832*	12 449*	15 384*	8 579*	9 873*	10 750	9 139	27 833*	19 889
58	Kunststoffverarbeitende Industrie	6 224*	8 022*	9 072*	7 027*	7 023*	8 354	7 306	17 094*	15 660
61	Ledererzeugende Industrie	20 654	25 209	27 623	22 857	21 775	25 424	22 668	52 832	48 092
62	Lederverarbeitende und Schuhindustrie	4 798	8 753	10 913	6 318	6 644	7 694	6 210	19 666	13 904
6210	davon: Lederverarbeitende Industrie	1 656	2 925	3 207	2 007	2 026	2 205	1 979	6 132	4 184
6250	Schuhindustrie	3 142	5 828	7 706	4 311	4 618	5 489	4 231	13 534	9 720
63	Textilindustrie	209 122	256 852	305 487	226 980	219 000	253 192	224 797	562 339	477 989
64	Bekleidungsindustrie	10 202	15 721	17 351	12 350	12 555	14 045	12 218	33 632	26 263
	Wäschereien, Kleiderfabriken und chemische Reinigungsanstalten 2)	9 355	9 724	10 320	8 978	9 062	.	.	20 044	.
	<b>Nahrungs- und Genussmittelindustrien</b>	292 096	288 945	257 556	551 487	436 247	310 984	222 615	546 501	533 599
68	Ernährungsindustrie	288 023	282 870	250 455	546 818	431 430	305 608	217 888	533 325	523 496
6811	davon: Mühlenindustrie	9 929	11 260	11 597	10 662	9 991	10 865	9 396	22 457	20 261
6813	Nährmittelindustrie	5 938	6 589	7 404	6 263	5 679	6 566	6 025	13 993	12 591
6815	Stärke- und Kartoffel-trocknungsindustrie	9 309	9 679	10 220	10 661	10 793	10 646	9 295	19 899	19 941
6817	Bäckwarenindustrie	10 330	11 241	11 580	10 700	10 549	10 586	10 065	22 821	20 651
6821	Zuckerindustrie	88 677	70 862	23 577	342 868	230 038	95 192	28 431	94 439	123 623
6824	Obst und Gemüse verarbeitende Industrie	7 551	7 508	8 022	11 186	9 493	8 102	5 873	15 530	13 975
6827	Süßwarenindustrie	9 299	11 123	12 584	10 445	9 452	10 635	10 149	23 707	20 784
6831	Molkereien und Käseereien	37 895	37 276	38 187	34 982	34 611	8 829	7 849	75 463	68 370
6835	Dauermilch-, Sahnemilch- und Käsewerke	21 941	22 121	24 703	21 258	23 935	24 491	20 647	46 824	45 138
6844	Margarine-Industrie	5 533	6 454	7 463	5 333	4 517	4 907	4 007	13 917	8 914
6847	Talgchmelzen und Schmalziedereien	3 01	308	326	342	316	359	311	634	670
6851	Fleischverarbeitende Industrie	5 222	6 116	6 890	5 422	5 302	5 509	5 227	13 006	10 736
6855	Fischverarbeitende Industrie	2 203	2 295	2 902	2 548	2 369	2 403	2 301	5 197	4 704
6861	Kaffee- und Tee-Industrie	1 181	1 416	1 560	1 486	942	1 205	1 102	2 976	2 307
6865	Kaffee- und Tee verarbeitende Industrie	618	818	936	622	699	790	661	1 754	1 451
6871	Brauereien	47 748	49 838	52 243	45 493	46 543	51 702	47 328	102 081	99 050
6872	Mälzereien	5 000	6 476	6 793	5 628	6 032	6 343	5 791	13 269	12 134
6873	Alkoholbrennereien und Spirituareinigungsanstalten	6 820	7 875	8 506	7 322	7 207	7 600	7 073	16 381	14 673
6875	Spirituosenindustrie	3 836	4 878	5 046	4 140	4 3				

noch: D. Brennstoff- und Energieversorgung

2. Verbrauch von Steinkohle und Steinkohlenbriketts in zeitlicher Entwicklung nach **hauptbeteiligten** Industriegruppen und -zweigen in Tonnen

Nr.	Industriegruppe und -zweig	1956					1957		Januar bis Februar	
		Monatsdurchschnitt	Januar	Februar	November	Dezember	Januar	Februar	1956	1957
									1956	1957
21	<b>Bergbau</b>	1100 336	1180 728	1269 720	1139 297	1135 118	1243 823	1101 640	2450 448	2345 463
2111	Steinkohlenbergbau 1)	1067 710*	1144 493*	1230 955*	1106 735*	1104 276*	1207 364	1068 301	2375 448*	2276 083
2114	Braunkohlen- und Pechkohlenbergbau	3 304	4 185	3 874	3 243	3 247	3 789	3 316	8 059	7 105
2130	Eisenerzbergbau	1 168	1 475	1 585	1 130	1 116	1 144	1 075	3 060	2 219
2140	Metallergbergbau	25 973	27 851	29 665	26 110	24 089	29 054	26 491	57 516	55 545
2150	Kali- und Steinsalzbergbau, Salinen	2 050*	2 584*	3 383*	1 947*	2 253*	2 088	2 099	5 967*	4 187
2160	Erdöl- und Erdgasgewinnung	131	138	258	132	137	150	174	396	324
2170	Flußspat-, Schwerspat-, Graphit- u. sonstiger Bergbau	0*	2*	0*	0*	0*	0*	0*	2*	0*
2180	Torfindustrie	1315 095	1346 845	1401 866	1357 236	1331 412	1339 723	1226 230	2748 711	2565 953
	<b>Grundstoff- und Produktionsgüterindustrien</b>	395 428	362 647	319 668	391 475	359 264	304 301	298 726	682 315	603 027
25	Industrie der Steine und Erden	153 460	162 614	188 308	154 691	147 134	158 054	141 079	350 922	299 133
27	Eisenschaffende Industrie	148 202	156 279	181 473	149 112	141 750	152 077	135 556	337 752	287 653
2710	davon: Hochofen-, Stahl- und Warmwalzwerke	5 258	6 335	6 855	5 579	5 384	5 977	5 323	13 170	11 500
2740	Schmelz-, Press- und Hammerwerke	14 612*	14 506*	22 179*	21 168*	12 060*	13 104	11 686	36 685*	24 790
2910	Eisen-, Stahl- und Tempierereien	12 120	15 217	16 742	14 818	13 902	16 435	14 731	31 959	31 184
3010	Ziehereien und Kaltwalzwerke	49 256	54 118	52 978	48 370	46 842	47 189	40 912	107 096	88 101
28	HR-Metallindustrie	38 791	40 971	37 171	36 967	36 940	34 834	30 635	78 142	65 447
2810	davon: Metallhütten und Umschmelzwerke	10 465	13 147	15 807	11 403	9 302	12 355	10 299	28 954	22 654
2850	Metallblechwerke	200	366	427	213	185	295	263	793	558
2950	Metallgießereien	78 474	92 424	95 636	80 365	87 273	95 324	83 463	188 060	178 787
22	Mineralölverarbeitung und Kohlenwertstoffindustrie	73 943*	87 667*	90 327*	75 551*	82 816*	90 516	79 690	177 994*	170 206
2210	davon: Mineralölverarbeitung	4 531*	4 757*	5 309*	4 814*	4 457*	4 808	3 773	10 066*	8 581
2220	davon: Braunkohlen- und Torfteeerdestillation, Olschieferverschmelzung und -verarbeitung Kohlenwertstoffindustrie	425 399	443 737	487 113	453 667	475 826	492 786	439 793	930 850	932 579
40	Chemische Industrie	11 494	13 487	13 209	12 012	11 470	11 851	11 967	26 696	23 818
55	Sägewerke und holzbearbeitende Industrie	133 857	195 938	261 262	151 675	153 741	187 554	149 526	457 200	337 080
5510	davon: Säge- und Hobelwerke, Holzsapragieranstalten, Furnierwerke	152 298	160 405	174 121	158 234	156 313	171 875	158 419	334 526	330 294
5590	davon: Sperrholzwerke, Holzfasern- und Holzspanplattenwerke	22 354	27 324	31 485	22 223	21 143	28 489	25 191	58 809	53 680
5360	Investitions- und Konsumgüterindustrien	133 857	195 938	261 262	151 675	153 741	187 554	149 526	457 200	337 080
31	Stahlbau (einschl. Leichtmetallbau)	6 289	9 942	13 847	6 734	7 154	8 463	7 561	23 789	16 024
32	Maschinenbau	35 646	54 413	81 339	43 418	40 977	55 009	45 432	135 752	100 441
33	Fahrzeugbau	38 524	57 182	69 077	41 122	43 415	51 913	37 108	126 259	89 021
34	Schiffbau	7 054	9 969	12 679	7 083	7 769	8 535	7 143	22 648	15 678
35	Luftfahrzeugbau	20 516*	28 808*	40 115*	25 588*	27 532*	32 991	26 186	68 923*	59 177
36	Elektrotechnische Industrie	2 127	3 306	4 168	2 668	2 611	2 728	2 072	7 474	4 830
37	Feinmechanische und optische sowie Uhrenindustrie	8 513	10 505	12 106	8 522	8 182	8 926	8 865	22 611	17 091
3020	Stahlverformung	15 188	21 813	27 931	16 540	16 101	18 959	15 859	49 744	34 818
38	Eisen-, Blech- und Metallwarenindustrie	1 435*	1 994*	3 033*	1 775*	1 584*	2 234	1 607	5 027*	3 841
3830	davon: Hei- und Kochgeräte-Industrie	3 885	5 506	7 738	4 135	4 223	3 443	3 002	13 244	8 369
3841	Blechwarenindustrie	1 299	2 191	2 336	1 376	1 252	1 629	1 397	4 527	3 026
3850	Feinblechpackungsindustrie	1 974	2 658	3 444	2 042	1 942	2 343	1 908	6 102	4 251
3860	Schloß- und Beschlagindustrie	523	835	1 008	541	657	732	615	1 843	1 347
3870	Fahrrad- und Kfz.-Teile-Industrie	4 044	5 970	7 265	4 509	4 312	3 626	2 828	13 235	9 745
3881	Metallkurwarenindustrie	1 703	2 171	2 271	1 656	1 554	1 702	1 635	4 442	3 337
3887	Metallkurwarenindustrie	325	488	836	506	377	522	380	1 324	902
3891	Werkzeugindustrie	245 585	295 256	354 036	260 940	253 791	282 244	251 248	649 292	533 492
3895	Sportwaffenindustrie	12 390	13 947	15 498	12 338	11 631	12 443	11 260	29 445	23 703
51	Feinkeramische Industrie	7 491	7 956	9 718	7 614	8 177	7 454	7 555	17 674	15 009
52	Glasindustrie	7 063	8 821	10 638	7 410	7 243	8 458	7 993	19 459	16 441
54	Holzverarbeitende Industrie	1 249	1 731	2 570	1 210	1 785	1 325	1 159	4 301	2 484
39	Musikinstrumenten-, Spiel-, Schmuckwaren- und Sportgeräte-Industrie	91	112	139	99	141	130	93	251	223
3910	davon: Klavier-, Harmonium- und Orgelbau	639*	834*	1 262*	497*	995*	440	378	2 096*	818
3920	Kleinsaukinstrumentenindustrie	317	480	829	378	378	454	422	1 309	876
3930	Spielwarenindustrie	41	66	65	52	53	59	54	131	113
3940	Turn- und Sportgeräte-Industrie	147	205	239	163	194	225	197	444	422
3950	Schmuckwarenindustrie	14	34	36	21	24	17	15	70	32
3960	Edelsteinindustrie	9 230*	10 433*	12 711*	9 726*	9 301*	11 760	10 334	23 150*	22 094
56	Papier und Pappe verarbeitende Industrie	1 349*	2 156*	2 777*	1 609*	1 878*	2 087	1 878	4 933*	3 651
57	Druckerei- und Vervielfältigungsindustrie	3 845*	5 060*	5 816*	4 201*	4 131*	4 997	4 532	10 876*	9 529
61	Kunststoffverarbeitende Industrie	17 974	22 044	24 535	20 042	19 111	22 554	19 978	46 579	42 532
62	Ledererzeugende Industrie	1 676	2 768	4 019	2 178	2 282	2 720	2 072	6 787	4 792
6210	Lederverarbeitende und Schuhindustrie	487	727	917	517	514	504	487	1 644	991
6250	davon: Lederverarbeitende Industrie	1 189	2 041	3 102	1 661	1 768	2 216	1 585	5 143	3 801
63	Textilindustrie	170 762	205 727	249 930	181 860	175 542	202 552	179 626	455 657	382 178
64	Bekleidungsindustrie	4 771	6 433	7 163	5 313	5 265	5 894	5 185	13 596	11 079
65	Wäschereien, Kleiderfäbrikerien und chemische Reinigungsanstalten 2)	7 785	8 180	8 655	7 439	7 445	8 535	7 993	16 835	14 411
66	Nahrungs- und Genussmittelindustrie	204 120	199 227	174 178	383 404	299 245	211 906	155 600	373 405	367 506
68	Ernährungsindustrie	202 356	196 857	171 272	381 453	297 263	209 728	153 723	368 129	363 451
6811	davon: Mühlenindustrie	6 825	7 646	7 560	7 355	6 581	7 255	6 431	15 206	13 686
6813	Mehrmittelindustrie	3 647	3 935	4 458	3 765	3 402	4 432	4 357	8 393	9 489
6815	Stärke- und Kartoffeltrocknungsindustrie	6 262	6 463	6 738	7 614	7 376	7 444	6 480	13 201	13 924
6817	Bäckwarenindustrie	1 304	1 513	1 650	1 318	1 309	1 359	1 254	3 165	2 613
6821	Zuckerindustrie	61 095	49 206	11 476	238 787	159 073	61 815	18 933	60 682	80 748
6824	Obst und Gemüse verarbeitende Industrie	5 587	5 537	5 903	7 621	6 266	5 722	4 498	11 440	10 220
6827	SBWarenindustrie	7 121	8 311	9 631	7 928	7 053	8 175	7 825	17 942	16 000
6831	Molkereien und Käseereien	33 880	32 961	34 317	31 171	30 190	24 120	22 665	67 278	60 515
6835	Dauermilch-, Schmelzkäse- und Käsewerke	13 227	13 294	15 076	13 366	14 380	14 338	12 309	28 370	26 647
6841	Ölmühlenindustrie	4 595	5 153	5 976	4 899	4 030	4 398	3 627	11 129	8 025
6844	Margarine-Industrie	224	211	230	258	246	224	234	441	510
6847	Talg-, Schmalz- und Schmalzsiedereien	4 479	5 161	5 831	4 742	4 593	4 790	4 524	10 992	9 314
6851	Fleischverarbeitende Industrie	1 885	1 820	2 312	2 159	2 035	2 104	2 008	4 132	4 112
6855	Fischverarbeitende Industrie	591	800	830	761	445	500	551	1 630	1 051
6861	Kaffee- und Tee verarbeitende Industrie	420	525	567	431	504	553	465	1 092	1 018
6865	Brauereien	35 383	36 066	38 236	33 185	34 099	38 313	35 001	74 302	73 314
6871	Mälzereien	976	1 422	1 652	887	796	1 143	965	3 074	2 108
6872	Alkoholfabrikation und Spiritusreinigungsanstalten	6 222	7 126	7 818	6 540	6 509	6 896	6 479	14 944	13 375
6875	Spirituosenerzeugende Industrie	3 402	4 176	4 334	3 637	3 771	4 064	4 033	8 510	8 097
6877	Weinverarbeitende Industrie	217	248	304	265	238	196	162	552	358
6879	Mineralbrunnen-, Mineralwasser- und Limonadenindustrie	1 060	1 165	1 372	920	1 075	1 108	1 016	2 537	2 124
6881	Essig-, Senf-, Essensen- und Gewürzindustrie	548	640	626	626	648	658	532	1 398	1 190
6885	Eisgewinnung	210	201	255	202	176	183	167	456	350
6891	Futtermittelindustrie	3 196	3 277	3 948	3 016	2 466	2 221	2 442	7 225	4 663
69	Tabakverarbeitende Industrie	1 764	2 370	2 906	1 951	1 982	2 17			

noch: D. Brennstoff- und Energieversorgung

3. Verbrauch von Steinkohlenkoks in zeitlicher Entwicklung nach **hauptbeteiligten** Industriegruppen und -zweigen  
in Tonnen

Nr.	Industriegruppe und -zweig	1956				1957		Januar bis Februar		
		Monatsdurchschnitt	Januar	Februar	November	Dezember	Januar	Februar	1956	1957
21	Bergbau	158 945	189 704	282 042	170 604	164 411	193 475	150 049	471 746	343 524
2111	Steinkohlenbergbau									
2114	Braunkohlen- und Pechkohlenbergbau	140 655*	170 577*	258 751*	147 940*	144 734*	172 827	130 586	429 328*	303 413
2130	Eisenerzbergbau	15 330	15 623	18 444	19 559	16 684	17 056	16 650	34 067	33 706
2140	Metallerzbergbau	1 298	1 435	1 701	1 244	1 244	1 432	1 137	3 136	2 569
2150	Kali- und Steinsalzbergbau, Salinen	1 152	1 407	2 041	1 203	1 124	1 520	1 105	3 448	2 625
2160	Erzöl- und Erdgasgewinnung	206*	245*	485*	254*	272*	304	239	728*	543
2170	Flussspat-, Schwefelspat-, Graphit- u. sonstiger Bergbau	304	417	622	318	353	336	332	1 039	668
2180	Torfindustrie									
	<b>Grundstoff- und Produktionsgüterindustrie</b>	<b>1837 596</b>	<b>1837 624</b>	<b>1756 263</b>	<b>1897 515</b>	<b>1863 054</b>	<b>1920 011r</b>	<b>1776 801</b>	<b>3593 897</b>	<b>3696 812r</b>
25	Industrie der Steine und Erden	160 171	149 407	127 138	154 547	137 770	130 108	140 169	276 545	270 277
27	Eisenschaffende Industrie	1426 853	1429 317	1353 971	1471 677	1456 612	1511 986	1385 739	2783 288	2897 725
2710	davon: Hochofen-, Stahl- und Warmwalzwerke	1425 636	1428 084	1352 410	1469 737	1455 390	1510 448	1384 249	2780 494	2894 697
2740	Schmelz-, Press- und Hammerwerke	1 217	1 233	1 561	1 940	1 222	1 538	1 490	2 794	3 028
2910	Eisen-, Stahl- und Tempereisenerien	101 897*	107 252*	112 878*	105 933*	102 607*	113 183r	104 655	220 130*	217 838r
3010	Ziehereien und Kaltwalzwerke	2 830	4 320	5 256	3 004	3 490	3 782	3 072	9 576	6 854
28	NE-Metallindustrie	22 619	23 986	28 387	24 548	21 499	23 980	20 970	52 373	44 990
2810	davon: Metallhütten und Umhüllwerke	20 495	20 926	24 207	22 056	19 472	21 275	18 821	45 133	40 096
2850	Metallhalbzeugwerke	2 124	3 060	4 180	2 492	2 027	2 705	2 149	7 240	4 854
2950	Metallgießereien	2 484	3 041	3 577	2 556	2 442	2 506	2 391	6 618	4 897
22	Mineralölverarbeitung und Kohlenwertstoffindustrie	4 732	3 024	3 132	9 469	8 542	9 258	7 027	6 156	16 285
2210	davon: Mineralölverarbeitung									
2230	Braunkohlen- und Torfteerdestillation, Ölschiefervereschmelzung und -verarbeitung	295*	218*	291*	517*	458*	321	144	509*	465
2250	Kohlenwertstoffindustrie	4 437	2 806	2 841	8 952	8 084	8 937	6 883	5 647	15 820
40	Chemische Industrie	110 680	112 121	115 651	118 263	122 719	118 677	107 487	227 772	226 164
53	Sägewerke und holzbearbeitende Industrie	780	555	642	1 391	1 281	521	454	1 197	975
5310	davon: Säge- und Hobelwerke, Holzsprüngeranstalten, Furnierwerke						374	315		689
5360	Sperrholzwerke, Holzfasern- und Holzspanplattenwerke						147	139		286
55	Holzschliff, Zellst., Papier u. Pappe ersetzende Ind.	3 128	2 592	3 398	4 595	4 418	4 085	3 374	5 990	7 459
59	Kautschuk und Asbest verarbeitende Industrie	1 422	2 019	2 233	1 532	1 674	1 925	1 463	4 252	3 388
	<b>Investitionsgüterindustrie</b>	<b>100 149</b>	<b>152 152</b>	<b>190 342</b>	<b>112 181</b>	<b>115 744</b>	<b>135 005r</b>	<b>115 006</b>	<b>342 494</b>	<b>250 011r</b>
31	Stahlbau (einschl. Leichtmetallbau)	6 523	9 811	13 408	6 901	7 341	8 326	7 524	23 219	15 850
32	Maschinenbau	38 971	57 141	71 024	43 134	43 611	51 893	45 092	128 165	96 985
33	Fahrzeugbau	8 287	13 798	18 037	9 243	9 618	12 832	8 968	31 835	21 800
34	Schiffbau	1 648	2 569	3 964	1 387	1 676	1 892	1 703	6 533	3 595
35	Luftfahrzeugbau	26	31	40	59	62	31	23	71	54
36	Elektrotechnische Industrie	13 559*	22 154*	28 930*	17 007*	17 762*	20 691	16 395	51 084*	37 086
37	Feinmechanische und optische sowie Uhrenindustrie	3 584	5 945	7 669	4 521	4 471	4 631	3 946	13 614	8 577
3020	Stahlverarbeitung	8 677	12 643	13 755	8 834	9 048	10 062	9 263	26 398	19 325
38	Eisen-, Blech- und Metallwarenindustrie	18 874	28 060	33 515	21 095	22 155	24 647r	22 092	61 575	46 739r
3830	davon: Heiße- und Kochgeräte-Industrie	3 298*	4 170*	4 689*	3 973*	3 692*	4 332r	3 925	8 859*	8 257r
3841	Blechwarenindustrie						5 903	5 103		
3847	Feinblechpackungsindustrie	5 190	8 121	10 254	5 596	6 126	1 008	864	18 375	12 878
3850	Schloß- und Beschlagindustrie	2 202	3 144	3 773	2 361	2 554	2 787	2 529	6 917	5 316
3860	Fahrrad- und Kfz.-Teile-Industrie	1 244	1 985	2 501	1 534	1 544	1 649	1 685	4 486	3 334
3870	Schneidwaren- und Besteckindustrie	1 648	2 254	2 467	1 605	1 700	1 805	1 621	4 721	3 426
3881	Metallwarenindustrie	3 173	5 279	6 521	3 808	4 157	2 787	2 379	11 800	8 582
3887	Metallkurswarenindustrie	2 059	2 997	3 173	2 134	2 298	2 388	2 342	6 170	4 730
3891	Werkzeugindustrie	60	110	137	84	84	119	97	247	216
3895	Sportwarenindustrie									
	<b>Verbrauchsgüterindustrie</b>	<b>42 581</b>	<b>68 854</b>	<b>82 285</b>	<b>50 852</b>	<b>55 116</b>	<b>59 978</b>	<b>52 838</b>	<b>151 139</b>	<b>112 816</b>
51	Feinkeramische Industrie	4 110	5 417	5 987	4 201	4 555	4 479	4 076	11 404	8 555
52	Glasindustrie	1 821	2 686	3 741	1 993	1 972	2 099	1 788	6 427	3 887
54	Holzverarbeitende Industrie	3 681	6 058	7 003	4 009	4 541	4 840	4 367	13 061	9 207
39	Musikinstrumenten-, Spiel-, Schmuckwaren- und Sportgeräte-Industrie	1 180	1 987	2 482	1 612	1 663	1 899	1 563	4 469	3 462
3910	davon: Klavier-, Harmonium- und Orgelbau	117	136	173	178	138	146	146	309	294
3920	Kleinmusikinstrumentenindustrie	128*	177*	252*	137*	160*	221	144	429*	365
3930	Spielwarenindustrie	451	793	979	679	694	754	605	1 772	1 359
3940	Turn- und Sportgeräte-Industrie	81	138	172	107	111	127	115	310	242
3950	Schmuckwarenindustrie	345	624	760	434	457	542	458	1 384	1 000
3960	Edelsteinindustrie	58	119	146	77	103	107	95	265	202
56	Papier und Pappe verarbeitende Industrie	2 870*	4 899*	5 812*	3 572*	4 018*	4 037	3 689	10 711*	7 726
57	Druckerei- und Vervielfältigungsindustrie	5 128*	9 785*	12 011*	6 547*	7 550*	8 233	7 210	21 796*	15 443
58	Kunststoffverarbeitende Industrie	1 694*	2 377*	2 516*	1 978*	2 116*	2 331	1 978	4 893*	4 309
61	Lederersetzende Industrie	747	1 130	1 186	816	968	1 014	908	2 316	1 922
62	Lederverarbeitende und Schuhindustrie	2 840	5 534	6 457	3 776	4 013	4 599	3 784	11 991	8 383
6210	davon: Lederverarbeitende Industrie	1 008	1 982	2 083	1 312	1 332	1 525	1 319	4 065	2 844
6250	Schuhindustrie	1 832	3 552	4 374	2 464	2 681	3 074	2 465	7 926	5 539
63	Textilindustrie	12 996	19 872	24 566	15 475	16 360	19 029	17 043	44 438	36 072
64	Bekleidungsindustrie	4 847	8 481	9 824	6 232	6 611	7 418	6 432	18 305	13 850
	Wäschereien, Kleiderfabriken und chemische Reinigungsanstalten 1)	667	628	700	641	749			1 328	
	<b>Nahrungs- und Genussmittelindustrie</b>	<b>32 057</b>	<b>36 993</b>	<b>40 038</b>	<b>42 278</b>	<b>40 452</b>	<b>36 336</b>	<b>29 950</b>	<b>77 051</b>	<b>66 286</b>
68	Ernährungsindustrie	29 911	33 582	36 142	39 785	37 795	33 323	27 242	69 724	60 565
6811	davon: Mühlenindustrie	1 460	1 743	1 861	1 503	1 578	1 513	1 337	3 604	2 850
6813	Nährmittelindustrie	1 358	1 676	1 916	1 410	1 322	1 662	1 560	3 592	1 222
6815	Stärke- und Kartoffelverarbeitungsindustrie	2 058	2 943	3 199	3 027	3 021	2 990	2 697	6 142	5 647
6817	Bäckwarenindustrie	465	596	698	501	547	568	551	1 294	1 119
6821	Zuckerindustrie	3 678	3 441	2 658	13 242	9 038	4 679	1 973	6 099	6 652
6824	Obst und Gemüse verarbeitende Industrie	682	691	839	1 024	1 017	816	626	1 530	1 442
6827	Süßwarenindustrie	868	1 238	1 289	945	1 006	963	891	2 527	1 854
6831	Molkereien und Käseereien						713	646		
6835	Dauermilch-, Schmelzkäse- und Kaseinwerke	1 007	942	994	1 081	1 356	1 515	1 329	1 936	2 203
6841	Milchindustrie	8 714	8 827	9 627	7 892	9 555	10 153	8 338	18 454	18 491
6844	Margarine-Industrie	894	1 225	1 399	412	466	489	366	2 624	855
6847	Talg-, Schmelz- und Schmalzwerke									
6851	Fleischverarbeitende Industrie	503	661	769	441	496	498	494	1 430	992
6855	Fischverarbeitende Industrie	299	444	558	360	308	277	263	1 002	540
6861	Kaffeemittelindustrie	538	570	644	655	446	611	515	1 214	1 126
6865	Kaffee- und Tee verarbeitende Industrie	182	271	333	176	178	218	185	604	403
6871	Brauereien	1 704	2 426	2 698	1 865	1 929	2 088	2 172	5 124	4 260
6872	Mälzereien	2 252	2 695	2 926	2 642	2 781	2 865	2 693	5 621	5 556
6873	Alkoholbrennereien und Spiritusreinigungsanstalten	65	79	80	60	50	50	54	159	104
6875	Spirituosenindustrie	357	592	608	431	500	474	456	1 200	930
6877	Weinverarbeitende Industrie	350	522	589	457	465	445	438	1 111	883
6879	Mineralbrunnen-, Mineralwasser- und Limonadenindustrie	987	1 188	1 518	918	1 029	1 083	1 030	2 706	2 113
6881	Essig-, Senf-, Essenzen- und Gewürzindustrie	294	428	499	323	314	298	265	927	563
6885	Eisgewinnung	68	80	90	82	78	82	69	170	151
689										

noch: D. Brennstoff- und Energieversorgung

4. Kohleverbrauch und -bestand im Februar 1957 nach **hauptbeteiligten** Industriegruppen und -zweigen und nach Kohlenarten  
in Tonnen

Nr.	Industriegruppe und -zweig	Steinkohle (auch ballastreiche) und Steinkohlenbriketts		Steinkohlenkoks		Bayerische Pechkohle	
		Verbrauch	Bestand	Verbrauch	Bestand	Verbrauch	Bestand
21	<b>Bergbau</b>	1 101 640	81 813	150 049	34 951	34 788	1 347
2111	Steinkohlenbergbau 1)	1 068 301	.	150 586	.	.	.
2114	Braunkohlen- und Pechkohlenbergbau	184	.	.	.	32 377	.
2130	Eisenerzbergbau	3 316	2 463	16 650	26 610	.	.
2140	Metallerzbergbau	1 075	566	1 137	3 276	.	.
2150	Kali- und Steinsalzbergbau, Salinen	26 491	73 183	1 105	4 098	2 411	1 347
2160	Erzöl- und Erdgasgewinnung	2 099	5 456	239	529	.	.
2170	Fluspat-, Schwefel-, Graphit- u. sonstiger Bergbau	174	145	332	438	.	.
2180	Torfindustrie	.	.	.	.	.	.
	<b>Grundstoff- und Produktionsgüterindustrie</b>	1 226 230	1 882 776	1 776 801	1 098 318	32 183	18 012
25	Industrie der Steine und Erden	298 726	493 672	140 169	269 052	2 007	2 373
27	Eisenschaffende Industrie	141 079	138 732	1 385 739	451 665	34	30
2710	davon: Hochofen-, Stahl- und Warmwalzwerke	135 556	134 377	1 384 249	451 081	34	30
2740	Schmiede-, Press- und Hammerwerke	5 523	4 355	1 490	584	.	.
2910	Eisen-, Stahl- und Tempergießereien	11 686	14 525	104 655	80 661	.	.
3010	Ziehereien und Kaltwalzwerke	14 731	15 545	3 072	4 706	65	222
28	NR-Metallindustrie	40 912	119 517	20 970	62 723	200	.
2810	davon: Metallhütten und Umschmelzwerke	30 613	108 928	18 821	57 447	.	.
2850	Metallhalbzeugwerke	10 299	10 589	2 149	5 276	200	.
2950	Metallgießereien	265	436	2 391	2 718	.	.
22	Mineralölverarbeitung und Kohlenwertstoffindustrie	83 463	78 911	7 027	1 771	126	17
2210	davon: Mineralölverarbeitung	.	.	.	.	.	.
2230	Braunkohlen- und Torfteerdestillation, Ölschiefervereschmelzung und -verarbeitung	79 690	77 124	144	873	.	.
2250	Kohlenwertstoffindustrie	3 773	1 787	6 883	898	126	17
40	Chemische Industrie	439 793	714 308	107 487	214 242	1 194	1 247
53	Sägewerke und holzbearbeitende Industrie	11 967	12 787	454	538	573	848
5310	davon: Säge- und Hobelwerke, Holzprägnieranstalten, Furnierwerke	5 295	4 081	315	362	205	765
5360	Sperrholzwerke, Holzfaser- und Holzspanplattenwerke	6 672	8 706	139	174	368	83
55	Holzschliff, Zellst., Papier u. Pappe erzeugende Ind.	158 419	236 021	3 374	7 135	27 330	10 402
59	Kautschuk und Asbest verarbeitende Industrie	25 191	58 322	1 463	3 107	654	2 873
	<b>Investitionsgüterindustrie</b>	149 526	344 389	115 006	193 114	5 299	8 663
31	Stahlbau (einschl. Leichtmetallbau)	7 561	13 447	7 524	11 336	510	508
32	Maschinenbau	45 432	118 044	45 092	74 972	4 199	7 076
33	Fahrzeugbau	37 108	104 144	8 968	20 955	51	.
34	Schiffbau	7 143	19 090	1 703	5 497	.	.
35	Lufftfahrzeugbau	.	.	23	40	.	.
36	Elektrotechnische Industrie	26 186	52 258	16 395	33 394	286	860
37	Feinmechanische und optische sowie Uhrenindustrie	2 072	4 417	3 946	8 365	1	3
3020	Stahlverformung	8 165	7 634	9 263	10 166	17	10
38	Eisen-, Blech- und Metallwarenindustrie	15 859	25 355	22 092	28 369	235	208
3830	davon: Blech- und Kuchgeräte-Industrie	1 607	1 638	3 925	4 065	.	.
3841	Blechwarenindustrie	3 002	4 585	5 103	6 076	85	152
3847	Feinblechpackungsindustrie	871	1 604	864	1 218	.	.
3850	Schloß- und Beschlagindustrie	1 397	3 975	2 529	3 511	.	.
3860	Fahrrad- und Kfz.-Teile-Industrie	1 908	3 547	1 685	2 256	.	.
3870	Schneidwaren- und Besteckindustrie	615	1 605	1 621	1 625	.	.
3881	Metallwarenindustrie	2 828	7 370	2 379	3 972	150	55
3887	Metallkurwarenindustrie	1 616	2 886	1 547	2 270	.	.
3891	Werkzeugindustrie	1 635	1 085	2 342	2 257	.	1
3895	Sportwaffenindustrie	380	60	97	339	.	.
	<b>Verbrauchsgüterindustrie</b>	251 248	370 327	52 838	77 996	12 305	10 200
51	Feinkeramische Industrie	11 260	14 972	4 076	7 613	30	.
52	Glasindustrie	7 555	11 444	1 788	3 344	1	1
54	Holzverarbeitende Industrie	7 983	6 371	4 367	5 893	254	286
39	Musikinstrumenten-, Spiel-, Schmuckwaren- und Sportgeräte-Industrie	1 159	2 115	1 563	2 953	7	2
3910	davon: Klavier-, Harmonium- und Orgelbau	93	273	146	73	1	1
3920	Kleinmusikinstrumentenindustrie	378	305	144	230	6	1
3930	Spielwarenindustrie	422	1 190	605	576	.	.
3940	Turn- und Sportgeräte-Industrie	54	69	115	283	.	.
3950	Schmuckwarenindustrie	197	248	458	1 552	.	.
3960	Klebstoffindustrie	15	28	95	239	.	.
56	Papier und Pappe verarbeitende Industrie	10 334	14 977	3 689	5 754	224	17
57	Druckerei- und Vervielfältigungsindustrie	1 564	1 833	7 210	9 451	16	9
58	Kunststoffverarbeitende Industrie	4 532	4 818	1 978	2 036	312	166
61	Ledererzeugende Industrie	19 378	39 262	908	1 116	46	7
62	Lederverarbeitende und Schuhindustrie	2 072	3 814	3 784	5 573	179	37
6210	davon: Lederverarbeitende Industrie	487	468	1 319	1 790	60	7
6250	Schuhindustrie	1 585	3 346	2 465	3 783	119	30
63	Textilindustrie	179 626	265 038	17 043	25 101	10 990	9 509
64	Bekleidungsindustrie	5 185	5 683	6 432	9 160	246	166
	Wäschereien, Kleiderfärbereien und chemische Reinigungsanstalten 2)	.	.	.	.	.	.
	<b>Nahrungs- und Genussmittelindustrie</b>	155 600	234 670	29 950	50 186	10 023	5 281
68	Ernährungsindustrie	153 723	229 660	27 242	46 375	10 022	5 271
6811	davon: Mühlenindustrie	6 431	8 936	1 337	1 636	.	.
6813	Nährmittelindustrie	4 557	7 450	560	958	897	162
6815	Stärke- und Kartoffeltrocknungsindustrie	6 480	7 551	2 697	5 535	.	.
6817	Bäckwarenindustrie	1 254	910	551	305	90	45
6821	Zuckerindustrie	18 933	70 571	1 973	4 951	.	.
6824	Obst und Gemüse verarbeitende Industrie	4 498	5 227	626	864	192	318
6827	SBwarenindustrie	7 825	8 199	891	1 472	244	95
6831	Molkereien und Käseereien	22 665	18 166	646	806	642	376
6835	Dauermilch-, Schmelzkäse- und Käseerwerke	6 565	10 641	329	623	1 242	631
6841	Ölmühlenindustrie	12 309	22 531	8 338	15 463	.	.
6844	Margarine-Industrie	3 627	5 219	366	1 813	.	.
6847	Talgschmelzen und Schmalzsiedereien	234	144	.	.	61	19
6851	Fleischverarbeitende Industrie	4 524	2 761	494	461	54	11
6855	Fischverarbeitende Industrie	2 008	1 440	263	340	.	.
6861	Kaffeemittelindustrie	551	779	515	1 116	.	.
6865	Kaffee und Tee verarbeitende Industrie	465	98	185	248	.	.
6871	Brauereien	35 001	41 183	2 172	3 278	6 440	5 907
6872	Mälzereien	965	1 398	2 695	3 128	129	98
6873	Alkoholbrennereien und Spiritusreinigungsanstalten	6 479	7 799	54	92	.	.
6875	Spirituosenindustrie	4 033	3 123	456	572	30	6
6877	Weinverarbeitende Industrie	162	322	438	700	.	.
6879	Mineralbrunnen-, Mineralwasser- und Limonadenindustrie	1 016	1 051	1 030	1 357	.	.
6881	Essig-, Senf-, Essenz- und Gewürzindustrie	532	541	265	257	1	3
6885	Ziegelerzeugung	167	561	69	103	.	.
6891	Futtermittelindustrie	2 442	3 059	294	297	.	.
69	Tabakverarbeitende Industrie	1 877	5 010	2 708	3 811	1	10
6911	davon: Zigaretten-, Rauch-, Kau- u. Schnupftabak-Ind.	1 477	4 365	883	1 382	1	10
6941	Zigarrenindustrie	400	647	1 825	2 429	.	.
	<b>Industrie insgesamt 1)</b>	2 884 244	2 913 975	2 124 644	1 454 565	94 598	43 503

1) Ohne Einsatzkohle für Brikett- und Koksherstellung sowie ohne Haldenbestände des Kohlenbergbaues. - 2) Ab Januar 1957 nicht mehr erfasst.

noch: D. Brennstoff- und Energieversorgung

noch: 4. Kohleverbrauch und -bestand im Februar 1957 nach **hauptbeteiligten** Industriegruppen und -zweigen und nach Kohlenarten in Tonnen

Nr.	Industriegruppe und -zweig	Roabraunkohle		Braunkohlenbriketts		Braunkohlenkoks		Tschechische Hartbraunkohle	
		Verbrauch	Bestand	Verbrauch	Bestand	Verbrauch	Bestand	Verbrauch	Bestand
21	<b>Bergbau</b>	1 210 288	8 423	104 263	2 452	14 962	10 643	-	-
2111	Steinkohlenbergbau 1)	-	-	-	-	-	-	-	-
2114	Braunkohlen- und Pechkohlenbergbau	1 183 563	-	98 611	-	545	-	-	-
2130	Eisenerzbergbau	6 574	1 368	703	139	7 187	4 406	-	-
2140	Metallergbergbau	-	-	123	133	-	-	-	-
2150	Kali- und Steinsalzbergbau, Salinen	19 238	6 769	4 790	2 072	7 210	6 237	-	-
2160	Erdöl- und Erdgasgewinnung	-	-	7	58	-	-	-	-
2170	Flußspat-, Schwefel-, Graphit- u. sonstiger Bergbau	913	286	29	50	20	-	-	-
2180	Torfindustrie	-	-	-	-	-	-	-	-
	<b>Grundstoff- und Produktionsmittelindustrie</b>	<b>388 383</b>	<b>252 166</b>	<b>235 039</b>	<b>111 739</b>	<b>16 165</b>	<b>19 475</b>	<b>3 797</b>	<b>12 198</b>
25	Industrie der Steine und Erden	13 697	6 661	59 954	35 041	2 642	1 520	1 482	1 947
27	Eisenschaffende Industrie	9 812	11 329	44 393	34 192	779	20	-	7 420
2710	davon: Hochofen-, Stahl- und Warmwalzwerke	8 403	11 197	41 495	33 215	779	20	-	7 420
2740	Schmelz-, Press- und Hammerwerke	1 329	132	2 898	977	-	-	-	-
2910	Eisen-, Stahl- und Toppbergwerke	2 054	314	11 162	7 033	45	51	-	-
3010	Ziehereien und Kaltwalzwerke	712	-	5 644	3 480	30	52	-	-
28	NE-Metallindustrie	47 721	9 713	9 536	4 891	8 577	9 851	-	-
2810	davon: Metallhütten und Umschmelzwerke	47 227	9 583	8 632	4 161	8 577	9 851	-	-
2850	Metallhalbzeugwerke	494	130	904	730	-	-	-	-
2950	Metallgießereien	2	1	145	146	8	3	1	2
22	Mineralölverarbeitung und Kohlenwertstoffindustrie	53 438	4 646	49 158	3 146	2	-	-	-
2210	davon: Mineralölverarbeitung	-	-	-	-	-	-	-	-
2230	Braunkohlen- und Torfteerdestillation, Ölschieferverschmelzung und -verarbeitung	53 368	4 611	48 862	3 140	2	-	-	-
2250	Kohlenwertstoffindustrie	70	35	296	6	-	-	-	-
40	Chemische Industrie	187 542	175 816	47 032	23 187	1 795	5 326	179	183
53	Sägewerke und holzbearbeitende Industrie	9 248	3 953	1 876	731	104	50	14	20
5310	davon: Säge- und Hobelwerke, Holzprägnieranstalten, Furnierwerke	2 310	1 237	948	535	87	-	10	20
5360	Spertholzwerke, Kollfaser- und Holzspanplattenwerke	6 938	2 716	928	196	17	50	4	-
55	Holzschliff, Zellulose, Papier u. Pappe erzeugende Ind.	62 119	38 571	2 003	463	2 168	2 594	1 995	2 586
59	Kautschuk und Asbest verarbeitende Industrie	2 058	1 162	4 136	1 429	15	8	126	40
	<b>Investitionsgüterindustrie</b>	<b>44 539</b>	<b>32 994</b>	<b>23 364</b>	<b>17 066</b>	<b>1 373</b>	<b>1 184</b>	<b>1 126</b>	<b>964</b>
51	Stahlbau (einschl. Leichtmetallbau)	2 046	1 321	1 227	1 546	23	4	13	14
52	Maschinenbau	16 297	21 134	4 629	3 471	298	355	51	144
53	Fahrzeugaufbau	17 957	3 695	1 667	2 431	24	22	-	-
54	Schiffbau	-	-	81	98	51	28	-	-
55	Luftfahrzeugaufbau	10	-	-	-	-	-	-	-
56	Elektrotechnische Industrie	6 147	4 715	7 710	4 582	585	367	860	470
57	Feinmechanische und optische sowie Uhrenindustrie	12	6	265	514	4	9	104	301
3020	Stahlverformung	1 245	1 571	1 855	816	11	9	-	-
58	Eisen-, Blech- und Metallwarenindustrie	825	552	5 930	3 588	377	396	118	35
3830	davon: Heiße- und Kocheisen-Industrie	30	16	1 654	901	331	363	83	15
3841	Blechwarenindustrie	142	218	2 706	1 585	41	34	35	20
3847	Feinblechpackungsindustrie	-	-	214	165	-	-	-	-
3850	Schloß- und Beschlagindustrie	-	-	170	49	-	-	-	-
3860	Fahrrad- und Kfz.-Teile-Industrie	11	8	408	35	-	-	-	-
3870	Schneidwaren- und Besteckindustrie	73	12	147	56	-	-	-	-
3881	Metallwarenindustrie	425	256	383	645	1	-	-	-
3887	Metallkurwarenindustrie	18	5	89	29	-	-	-	-
3891	Werkzeugindustrie	126	37	151	115	4	19	-	-
3895	Sportwaffenindustrie	-	-	8	8	-	-	-	-
	<b>Verbrauchsgüterindustrie</b>	<b>45 885</b>	<b>34 670</b>	<b>101 590</b>	<b>58 994</b>	<b>3 355</b>	<b>4 282</b>	<b>40 334</b>	<b>42 217</b>
51	Feinkeramische Industrie	2 806	2 051	29 803	21 030	1 101	423	11 635	12 248
52	Glasindustrie	3 626	4 422	61 576	30 341	263	495	9 565	5 364
54	Holzverarbeitende Industrie	6 091	4 424	3 750	3 240	232	229	372	940
59	Musikinstrumenten-, Spiel-, Schachwaren- und Sportgeräte-Industrie	189	136	191	161	12	32	10	-
3910	davon: Klavier-, Harmonium- und Orgelbau	130	110	45	9	-	-	-	-
3920	Kleinmusikinstrumentenindustrie	-	6	27	37	-	-	-	-
3930	Spielwarenindustrie	53	15	70	75	10	31	10	-
3940	Turn- und Sportgeräte-Industrie	-	-	26	3	-	-	-	-
3950	Schachwarenindustrie	6	7	21	34	2	1	-	-
3960	Eissteinindustrie	-	-	2	3	-	-	-	-
56	Papier und Pappe verarbeitende Industrie	587	622	1 751	595	33	34	412	196
57	Druckerei- und Vertriebsmittelindustrie	194	59	370	230	53	101	15	22
58	Kunststoffverarbeitende Industrie	971	43	362	171	6	6	39	1
61	Ledererzeugende Industrie	2 462	1 770	1 017	502	22	8	478	206
62	Lederverarbeitende und Schuhindustrie	17	229	209	98	28	15	148	92
6210	davon: Lederverarbeitende Industrie	14	46	162	62	27	15	3	1
6250	Schuhindustrie	3	183	47	36	1	-	137	91
63	Textilindustrie	28 674	20 764	2 201	2 218	1 471	2 810	17 630	23 134
64	Bekleidungsindustrie	268	150	360	408	134	133	38	14
	Wäschereien, Kleiderfärbereien und chemische Reinigungsanstalten 2)	-	-	-	-	-	-	-	-
	<b>Nahrungs- und Genussmittelindustrie</b>	<b>36 598</b>	<b>55 842</b>	<b>24 667</b>	<b>15 749</b>	<b>263</b>	<b>267</b>	<b>3 199</b>	<b>3 801</b>
68	Ernährungsindustrie	36 408	55 459	24 595	15 665	218	259	3 199	3 801
6811	davon: Mühlenindustrie	4 208	1 723	320	377	-	-	23	23
6813	Nährmittelindustrie	152	13	316	329	57	51	23	-
6815	Stärke- und Kartoffelverarbeitungsindustrie	345	-	5	-	-	-	-	-
6817	Bäckwarenindustrie	75	85	12 255	5 028	20	-	-	-
6821	Zuckerindustrie	21 576	48 209	512	498	-	-	-	-
6824	Obst und Gemüse verarbeitende Industrie	213	135	812	301	14	14	138	130
6827	Süßwarenindustrie	1 962	967	816	368	8	8	60	12
6831	Molkereien und Käseereien	531	151	1 571	907	29	7	20	-
6835	Dauermilch-, Sohmilchkäse- und Kaseinwerke	272	37	41	76	-	-	-	-
6841	Ölmühlenindustrie	-	-	-	-	-	-	-	-
6844	Margarine-Industrie	22	21	10	-	-	-	-	-
6847	Talgohlsen- und Schmalziedereien	96	28	-	-	6	25	-	-
6851	Fleischverarbeitende Industrie	64	32	207	178	6	12	20	45
6855	Fischverarbeitende Industrie	3	-	44	26	-	-	-	-
6861	Kaffeeindustrie	-	-	54	129	-	-	-	-
6865	Kaffee und Tee verarbeitende Industrie	-	-	17	42	-	-	-	-
6871	Brauerien	4 851	3 298	4 658	5 035	38	115	2 281	3 206
6872	Malzerien	483	143	2 459	1 924	-	-	445	354
6873	Alkoholbrennereien und Spiritusreinigungsanstalten	1 285	568	27	25	-	-	188	30
6875	Spirituosindustrie	9	15	68	72	9	9	-	-
6877	Weinverarbeitende Industrie	1	-	17	21	10	2	-	-
6879	Mineralbrunnen-, Mineralwasser- und Limonadenindustrie	32	18	261	200	6	2	-	-
6881	Essig-, Senf-, Essensen- und Gewürzindustrie	3	5	30	39	3	-	1	1
6885	Eisgewinnung	-	-	14	9	-	-	-	-
6891	Futtermittelindustrie	225	11	81	81	-	-	-	-
69	Tabakverarbeitende Industrie	190	383	72	84	45	8	-	-
6911	davon: Zigaretten-, Rauch-, Kau- u. Schnupftabak-Ind.	34	20	38	40	8	-	-	-
6941	Zigarrenindustrie	156	363	34	44	-	-	-	-
	<b>Industrie insgesamt</b>	<b>1 725 693</b>	<b>384 095</b>	<b>488 923</b>	<b>206 000</b>	<b>36 118</b>	<b>35 851</b>	<b>48 456</b>	<b>59 180</b>

1) Ohne Einsatzkohle für Brikett- und Koksherstellung sowie ohne Haldebestände des Kohlenbergbaues. - 2) Ab Januar 1957 nicht mehr erfaßt.



noch: D. Brennstoff- und Energieversorgung

5. Heizölverbrauch in zeitlicher Entwicklung nach **hauptbeteiligten** Industriegruppen und -zweigen  
in Tonnen

Nr.	Industriegruppe und -zweig	1956				1957		Januar bis Februar		
		Monatsdurchschnitt	Januar	Februar	November	Dezember	Januar	Februar	1956	1957
21	<b>Bergbau</b>	9 171	11 763	12 576	9 565	7 645	9 848	8 298	24 339	16 146
2111	Steinkohlenbergbau	3 327*	4 633*	4 312*	2 859*	1 732*	3 741	3 001	8 945*	6 742
2114	Braunkohlen- und Pechkohlenbergbau	652	673	736	655	612	709	613	1 409	1 322
2130	Eisenerzbergbau	63	71	81	108	130	219	208	152	427
2140	Metallerzbergbau	2 047	2 380	3 153	2 253	1 491	878	819	5 333	1 697
2150	Kalk- und Steinsalzbergbau, Salinen	3 063*	3 990*	4 254*	3 672*	3 661*	4 281	3 641	8 244	7 922
2160	Erzöl- und Erdgasgewinnung	18	16	40	17	18	19	16	56	35
2170	Fluspat-, Schwefel-, Graphit- u. sonstiger Bergbau	1*	1*	1*	1*	1*	1	1	1	1
2180	Torfindustrie	177 055	164 072	174 523	191 593	182 592	192 577	167 422	338 595	359 999
	<b>Grundstoff- und Produktionsmittelindustrie</b>									
25	Industrie der Steine und Erden	33 418	25 789	21 053	36 298	29 486	25 513	25 584	46 842	51 097
27	Eisenschaffende Industrie	38 169	31 527	38 940	44 311	41 797	49 556	41 260	70 467	90 816
2710	davon: Hochofen-, Stahl- und Warmwalzwerke	37 249	31 131	38 086	43 216	40 734	48 513	40 032	69 217	88 545
2740	Schmelz-, Press- und Hammerwerke	920	396	854	1 095	1 063	1 043	1 228	1 250	2 271
2910	Eisen-, Stahl- und Torgewerkschaften	2 560*	2 850*	2 944*	2 850*	2 794*	3 998	3 974	5 794*	7 972
3010	Zielerden und Kalkwerke	471	462	739	722	698	876	724	1 201	1 600
28	ER-Metallindustrie	6 054	5 955	6 577	7 455	7 827	8 696	7 803	12 532	16 499
2810	davon: Metallhütten und Umhüllwerke	4 832	4 944	5 003	5 986	6 251	6 884	6 330	9 947	13 214
2850	Metallbearbeitende Industrie	1 222	1 011	1 574	1 469	1 576	1 812	1 473	2 585	3 285
2950	Metallgießereien	834	911	1 029	869	808	910	940	1 940	1 859
22	Mineralölverarbeitung und Kohlenwertstoffindustrie	41 891	42 603	49 694	41 088	41 602	45 406	37 349	92 297	82 746
2210	davon: Mineralölverarbeitung	38 137*	38 596*	44 597*	37 201*	37 813*	41 221	33 690	83 193*	74 911
2230	Braunkohlen- und Torfveredelung, Ölschieferveredelung und -verarbeitung Kohlenwertstoffindustrie	3 754*	4 007*	5 097*	3 887*	3 789*	4 185	3 650	9 104*	7 835
2250	Chemische Industrie	37 348	38 120	36 990	37 891	39 581	38 699	35 107	75 110	71 806
40	Sägewerke und holzverarbeitende Industrie	1 300	1 024	1 305	1 863	1 546	1 811	1 703	2 329	3 514
5310	davon: Säge- und Hobelwerke, Holzprägnieranstalten, Furnierwerke	.	.	.	.	.	1 192	1 096	.	2 288
5360	Spertholzwerke, Holzfasern- und Holzspanplattenwerke	11 667	11 282	11 404	13 484	12 532	619	607	22 686	1 226
55	Holzschnitt-, Zell-, Papier u. Pappe erzeugende Ind.	3 343	3 349	3 848	4 782	3 921	12 349	11 020	67 397	23 369
59	Kautschuk und Aebst verarbeitende Industrie	24 155	27 844	40 343	38 113	39 004	4 763	3 958	7 397	8 721
	<b>Investitionsindustrie</b>						50 178	39 231	68 187	89 409
51	Stahlbau (einschl. Leichtmetallbau)	1 013	1 490	2 336	1 288	1 602	1 953	1 674	3 826	3 627
52	Maschinenbau	6 470	8 313	13 054	10 803	11 300	14 429	12 073	21 367	26 502
53	Fahrzeugbau	5 965	5 420	7 895	10 000	10 094	12 371	7 768	13 515	20 139
54	Schiffbau	607	804	867	955	974	1 491	1 187	1 671	2 678
55	Luftfahrzeugbau	.	.	.	.	.	135	95	.	230
56	Elektrotechnische Industrie	3 682*	4 468*	6 655*	5 850*	5 404*	7 606	6 327	11 123*	13 935
57	Feinmechanische und optische sowie Uhrenindustrie	967	1 388	1 902	1 646	1 738	2 390	3 290	4 084	4 084
3020	Stahlverformung	2 509	2 507	2 943	3 026	3 054	3 660	3 374	5 450	7 034
58	Eisen-, Blech- und Metallwarenindustrie	2 942	3 454	4 691	4 545	4 838	6 198	4 984	8 145	11 182
5830	davon: Blech- und Kuchgerätk-Industrie	263*	310*	483*	355*	348*	537	251	793*	588
5841	Blechwarenindustrie	1 008	1 153	1 557	1 484	1 623	1 845	1 475	2 710	3 813
5847	Feinblechpackungsindustrie	432	521	740	697	733	924	787	1 261	1 711
5850	Schloß- und Beschlagindustrie	281	406	563	408	441	642	462	969	1 104
5860	Fahrrad- und Kfm.-Teile-Industrie	210	222	278	326	294	396	500	732	732
5870	Schneidwaren- und Besteckindustrie	473	538	737	897	998	786	613	1 275	2 345
5881	Metallwarenindustrie	274	303	331	374	398	431	444	634	875
5887	Metallkurwarenindustrie	1	1	2	4	3	4	10	3	14
5891	Werkzeugindustrie	33 496	31 665	34 610	43 379	42 076	47 361	42 744	66 275	90 105
5895	Sportwaffenindustrie	1 349	1 268	1 962	1 827	1 637	1 666	1 365	2 634	3 031
51	Feinkeramische Industrie	19 856	16 643	16 274	24 073	23 344	25 421	23 449	32 917	48 870
52	Glasindustrie	532	652	1 092	721	800	1 108	1 076	1 744	2 184
54	Holzverarbeitende Industrie	403	497	613	692	736	586	492	1 110	1 078
59	Musikinstrumenten-, Spiel-, Schmuckwaren- und Sportgerätk-Industrie	46	75	89	62	69	68	66	164	134
3910	davon: Klavier-, Harmonium- und Orgelbau	162*	159*	182*	234*	229*	32	27	341*	59
3920	Kleinmusikinstrumentenindustrie	72	71	99	156	182	193	141	170	334
3930	Spielwarenindustrie	18	23	30	30	25	39	29	73	68
3940	Turn- und Sportgerätk-Industrie	100	160	182	202	221	243	220	342	463
3950	Schmuckwarenindustrie	5	9	11	8	10	11	9	20	20
3960	Bekleidungsindustrie	597*	687*	828*	914*	1 071*	1 264	1 143	1 515*	2 407
56	Papier und Pappe verarbeitende Industrie	687*	867*	1 239*	1 280*	1 476*	1 919	1 716	2 106*	3 635
57	Druckerei- und Verlagsdruckereiindustrie	447*	485*	752*	615*	679*	855	821	1 237*	1 676
58	Kunststoffverarbeitende Industrie	520	585	599	559	658	861	745	1 184	1 606
61	Ledererzeugende Industrie	337	458	770	654	678	810	689	1 228	1 499
62	Lederverarbeitende und Schuhindustrie	135	163	231	297	289	316	295	394	611
6210	davon: Lederverarbeitende Industrie	202	295	539	357	389	494	394	834	888
6250	Schuhindustrie	6 388	7 017	8 052	8 681	7 748	10 239	8 765	15 069	19 004
63	Textilindustrie	1 208	1 392	1 856	2 011	2 153	2 632	2 483	3 228	5 115
64	Bekleidungsindustrie	1 172	1 114	1 189	1 352	1 096	.	.	2 303	.
65	Wäbereien, Kleiderfäbereien und chemische Reinigungsanstalten 1)	12 613	10 267	12 200	18 377	16 315	17 660	15 979	22 467	33 639
	<b>Nahrungs- und Genussmittelindustrie</b>									
68	Ernährungsindustrie	11 814	9 276	10 858	17 382	15 383	16 586	15 114	20 134	31 700
6811	davon: MÖhlenindustrie	270	111	150	136	143	226	195	251	421
6813	MÖhlmittelindustrie	233	196	210	339	513	770	665	406	1 435
6815	Stärke- und Kartoffelverarbeitungsindustrie	308	263	311	436	460	411	344	574	755
6817	Brotwarenindustrie	869	216	258	422	460	496	475	474	971
6821	Zuckerindustrie	869	444	326	2 616	1 301	670	233	770	903
6824	Obst und Gemüse verarbeitende Industrie	859	802	884	1 291	889	1 229	1 022	1 686	2 251
6827	Süßwarenindustrie	805	739	936	1 256	982	1 177	1 086	1 675	2 263
6831	Molkereien und Käseereien	2 456	1 697	2 132	2 776	2 615	2 237	1 976	3 829	5 037
6835	Dauermilch-, Schmelzkäse- und Kaseinwerke	739	586	692	940	919	803	729	1 278	1 532
6841	ÖlmÖhlenindustrie	151	17	25	370	586	1 128	949	42	2 077
6844	Margarine-Industrie	54	60	61	58	46	57	44	121	101
6847	Talg-, Schmelz- und Schmelzlederereien	207	155	236	282	272	287	280	391	567
6851	Fleischverarbeitende Industrie	51	21	30	166	109	161	163	51	324
6855	Fischverarbeitende Industrie	18	5	12	45	46	53	45	17	98
6861	Kaffee- und Tee verarbeitende Industrie	51	95	99	79	103	110	100	194	210
6871	Erbsen- und Bohnenindustrie	2 959	2 603	2 876	3 583	3 488	3 768	3 748	5 479	7 516
6872	Maisereien	249	213	233	496	537	438	479	446	917
6873	Alkoholbrennereien und Spiritusreinigungsanstalten	38	12	13	57	25	18	.	25	18
6875	Spiritusindustrie	129	103	142	273	282	271	226	245	497
6877	Weinverarbeitende Industrie	20	6	6	46	41	104	118	12	222
6879	Mineralbrunnen-, Mineralwasser- und Limonadenindustrie	291	232	313	353	401	471	427	545	898
6881	Essig-, Senf-, Essensen- und GewÖrindustrie	76	81	72	115	140	150	126	153	276
6885	Eisgewinnung	1 046	609	861	1 120	1 049	1 175	1 236	1 470	2 411
6891	Pfutzmittelindustrie	799	991	1 342	995	932	1 074	865	2 333	1 939
69	Tabakverarbeitende Industrie	.	.	.	.	.	921	714	1 635	1 635
6911	davon: Zigaretten-, Rauch-, Kau- u. Schnupftabak-Ind.	.	.	.	.	.	153	151	.	304
6941	Zigarrenindustrie	.	.	.	.	.	.	.	.	.
	<b>Industrie insgesamt</b>	256 490	245 611	274 252	301 027	287 632	317 624	273 674	519 863	591 298

\* Vgl. Vorbemerkung Ziffer 4. - 1) Ab Januar 1957 nicht mehr erfaßt.

noch: D. Brennstoff- und Energieversorgung

6. Gasverbrauch in zeitlicher Entwicklung nach **hauptbeteiligten** Industriegruppen und -zweigen  
in 1000 cbm

Nr.	Industriegruppe und -zweig	1956				1957		Januar bis Februar		
		Monatsdurchschnitt	Januar	Februar	November	Dezember	Januar	Februar	1956	1957
		<b>Ortes- und Koksereis (einschl. Ferngas)</b>								
21	<b>Bergbau</b>	589 653	545 207	466 214	579 366	644 661	592 560	578 968	1011 421	1171 528
2111	Steinkohlenbergbau									
2114	Braunkohlen- und Pechkohlenbergbau	589 502*	544 675*	465 942*	579 173*	644 360*	592 369	578 777	1010 617*	1171 148
2130	Eisenerzbergbau	-	-	-	-	-	-	-	-	-
2140	Metallerzbergbau	1	1	1	1	1	1	1	2	2
2150	Kali- und Steinsalzbergbau, Salinen	130	531	271	192	300	189	189	802	378
2160	Erdöl- und Erdgasgewinnung	0*	0*	0*	0*	0*	0	0	0*	0
2170	Fluspat-, Schwefel-, Graphit- u. sonstiger Bergbau	-	-	-	-	-	-	-	-	-
2180	Torfindustrie	-	-	-	-	-	-	-	-	-
	<b>Grundstoff- und Produktionsgüterindustrie</b>	694 916	720 599	674 334	670 047	687 151	735 949	674 824	1394 933	1410 773
25	Industrie der Steine und Erden	7 865	7 656	5 395	6 707	7 127	6 767	6 749	13 051	13 516
27	Eisenschaffende Industrie	409 844	429 805	407 660	402 778	401 311	436 202	400 782	837 465	836 984
2710	davon: Hochofen-, Stahl- und Warmwalzwerke	394 512	414 458	393 301	386 675	386 483	420 795	385 742	807 759	806 537
2740	Schmiede-, Press- und Hammerwerke	15 332	15 347	14 359	16 103	14 828	15 407	15 040	29 706	30 447
2910	Eisen-, Stahl- und Tempereisereien	27 350*	31 043*	31 035*	28 830*	26 807*	29 129	27 015	62 078*	56 144
3010	Ziehereien und Kaltwalzwerke	23 854	25 307	24 026	24 020	22 535	26 502	22 889	51 669	49 391
28	NE-Metallindustrie	20 317	21 956	22 424	20 813	17 891	21 891	20 100	44 380	41 991
2810	davon: Metallhütten und Umschmelzwerke	4 283	4 295	4 472	3 836	3 321	4 103	3 803	8 767	7 906
2850	Metallhalbzeugwerke	16 034	17 661	17 952	16 977	14 570	17 788	16 297	35 613	34 085
2950	Metallgießereien	6 758	7 498	8 002	6 331	5 760	7 006	6 437	15 500	13 443
22	Mineralölverarbeitung und Kohlenwertstoffindustrie	84 819	83 753	72 746	79 925	85 468	84 383	73 881	156 499	158 264
2210	davon: Mineralölverarbeitung									
2230	Braunkohlen- und Portfeederdestillation, Gaslieferveredelung und -verarbeitung	60 473*	59 698*	49 577*	54 916*	59 809*	57 096	49 214	109 275*	106 310
2250	Kohlenwertstoffindustrie	24 346*	24 055*	23 169*	25 009*	25 659*	27 287	24 667	47 224*	51 954
40	Chemische Industrie	113 776	113 195	100 249	100 321	119 948	123 758	116 685	213 444	240 443
53	Styrol- und Holzverarbeitende Industrie	101	125	170	72	73	62	63	295	125
5310	davon: Säge- und Hobelwerke, Holzprägnieranstalten, Furnierwerke	-	-	-	-	-	3	4	-	7
5360	Sperrholzwerke, Holzfasern- und Holzspanplattenwerke	-	-	-	-	-	59	59	-	118
55	Holzschnitz-, Zellst., Papier u. Papp- ersetzende Ind.	18	16	19	18	20	18	21	35	39
59	Kautschuk und Asbest verarbeitende Industrie	234	245	272	224	211	231	202	517	433
	<b>Investitionsgüterindustrie</b>	125 117	142 373	157 661	130 003	119 631	141 307	131 215	300 054	272 522
31	Stahlbau (einschl. Leichtmetallbau)	10 034	12 306	14 244	10 865	10 222	12 820	11 587	26 550	24 407
32	Maschinenbau	32 051	38 507	43 615	33 767	29 922	37 267	33 398	82 122	70 665
33	Fahrzeugbau	12 170	12 309	13 477	12 400	11 608	12 659	11 969	25 786	24 620
34	Schiffbau	2 175	2 813	3 105	1 921	1 944	2 106	2 158	5 918	4 264
35	Luftfahrzeugbau	0	-	-	2	2	2	2	-	4
36	Elektrotechnische Industrie	9 011*	10 388*	11 539*	8 808*	8 315*	9 552	9 041	21 927*	18 593
37	Feinmechanische und optische sowie Uhrenindustrie	1 125	1 274	1 429	1 152	1 041	987	1 038	2 703	2 025
3020	Stahlverformung	34 217	38 154	40 987	34 641	32 197	37 319	34 936	79 141	72 255
38	Eisen-, Blech- und Metallwarenindustrie	24 334	26 622	29 265	26 447	24 380	28 595	27 086	55 887	55 681
3830	davon: Hei- und Koogeräte-Industrie	4 825*	4 835*	5 377*	5 639*	4 943*	5 927	5 596	10 212*	11 523
3841	Blechwarenindustrie	7 606	8 536	9 936	8 535	7 725	7 719	7 257	18 472	18 351
3847	Feinblechpackungsindustrie	1 417	1 698	1 856	1 511	1 370	1 742	1 633	3 554	3 081
3850	Schloß- und Beschlagindustrie	3 496	3 953	4 095	3 480	3 316	3 858	3 689	8 048	7 547
3860	Fahrrad- und Kfz.-Teile-Industrie	967	1 083	1 092	944	994	1 113	1 033	2 175	2 146
3870	Metallwarenindustrie	2 689	2 935	3 065	2 979	2 649	3 116	1 128	6 000	5 758
3887	Metallhüttenindustrie	3 269	3 514	3 773	3 393	3 321	3 652	3 490	7 287	7 142
3891	Werkzeugindustrie	65	68	71	66	62	70	63	139	133
3895	Sportwaffenindustrie	67 587	66 779	66 626	69 833	70 468	68 562	61 468	133 405	130 030
	<b>Verbrauchsgüterindustrie</b>	9 588	9 855	9 282	9 785	9 710	10 238	9 299	19 137	19 537
51	Feinkeramische Industrie	52 685	50 448	49 948	54 353	55 104	52 217	46 401	100 396	98 618
52	Glasindustrie	242	266	284	235	219	267	257	550	524
54	Holzverarbeitende Industrie	406	421	480	433	384	356	394	901	750
59	Musikinstrumenten-, Spiel-, Schmuckwaren- und Sportgeräte-Industrie	3	5	5	1	3	2	4	10	6
3910	davon: Klavier-, Harmonium- und Orgelbau	5*	5*	7*	6*	4*	3	4	12*	7
3980	Kleinmusikinstrumentenindustrie	158	146	186	184	139	125	138	332	263
3990	Spielwarenindustrie	34	31	32	32	30	29	31	63	60
3940	Turn- und Sportgeräte-Industrie	199	227	242	202	201	190	211	469	401
3950	Schmuckwarenindustrie	7	7	8	7	7	7	6	15	13
3960	Edelsteinindustrie	484*	591*	711*	579*	583*	659	563	1 302*	1 222
56	Papier und Papp verarbeitende Industrie	1 143*	1 433*	1 672*	1 184*	1 246*	1 358	1 269	3 105*	2 627
57	Druckerei- und Veredelungsindustrie	394*	479*	526*	418*	396*	490	430	1 005*	920
58	Kunststoffverarbeitende Industrie	66	76	72	70	63	70	61	148	131
61	Lederersetzende Industrie	161	217	247	182	182	226	246	464	474
62	Lederverarbeitende und Schuhindustrie	76	104	124	77	91	104	118	228	222
6210	davon: Lederverarbeitende Industrie	85	113	123	86	91	122	128	236	250
6250	Schuhindustrie	1 565	1 891	2 113	1 693	1 651	1 790	1 721	4 004	3 511
63	Textilindustrie	653	878	1 051	744	752	891	827	1 929	1 718
64	Bekleidungsindustrie	200	224	240	176	178	-	-	464	-
64	Wäschereien, Kleiderfärbereien und chemische Reinigungsanstalten 1)	9 321	8 714	9 617	10 458	8 821	9 744	9 164	18 331	18 908
	<b>Nahrungs- und Genussmittelindustrie</b>	9 063	8 437	9 347	10 167	8 580	9 462	8 913	17 784	18 375
68	Ernährungsindustrie	49	40	61	55	40	51	32	101	83
6811	davon: Mühlenindustrie	108	112	131	120	115	114	102	242	216
6813	Nährmittelindustrie	534	491	523	660	540	675	619	1 014	1 294
6815	Stärke- und Kartoffelrohnungsindustrie	1 597	1 637	1 747	1 653	1 583	1 626	1 581	3 384	3 207
6817	Bäckwarenindustrie	9	9	9	12	11	9	22	20	20
6821	Zuckerindustrie	21	18	24	24	26	23	18	42	41
6824	Obst- und Gemüse verarbeitende Industrie	3 509	2 759	3 151	4 311	2 718	3 135	3 164	5 910	6 299
6827	Süßwarenindustrie	152	154	158	94	86	78	73	312	224
6831	Molkereien und Käseereien	108	106	108	123	91	109	108	214	217
6835	Dauermilch-, Schmelzkäse- und Käseerwerke	8	9	8	10	8	8	8	17	16
6844	Margarin-Industrie	2	4	4	2	2	3	5	8	6
6847	Talg-, Schmelz- und Schmalzsiedereien	780	839	916	784	878	920	839	1 755	1 759
6851	Fleischverarbeitende Industrie	469	462	554	596	509	479	533	1 016	1 012
6855	Fischverarbeitende Industrie	570	425	540	357	484	714	444	965	1 158
6861	Kaffee- und Tee verarbeitende Industrie	687	665	706	808	880	755	654	1 371	1 409
6866	Brauerien	444	441	428	545	385	467	444	869	911
6872	Mälzereien	6	7	10	6	8	6	17	16	16
6873	Alkoholfabrikation und Spiritusreinigungsanstalten	3	3	3	2	2	3	2	6	5
6875	Spiritusindustrie	67	98	98	69	72	97	86	196	183
6877	Weinverarbeitende Industrie	12	8	14	11	11	12	14	22	26
6879	Mineralbrunnen-, Mineralwasser- und Limonadenindustrie	47	57	57	42	47	47	50	114	97
6881	Essig-, Senf-, Essensen- und Gewürzindustrie	32	42	42	36	35	39	38	84	77
6885	Eisgewinnung	-	-	-	-	-	-	-	-	-
6891	Futtermittelindustrie	49	47	55	51	46	51	48	102	99
69	Tabakverarbeitende Industrie	258	277	270	291	241	282	251	547	533
6911	davon: Zigaretten-, Rauch-, Kau- u. Schnupftabak-Ind.	-	-	-	-	-	232	195	427	409
6941	Zigarrenindustrie	-	-	-	-	-	50	56	-	106
	<b>Industrie insgesamt</b>	1486 574	1483 672	1374 452	1459 707	1530 732	1548 122	1455 639	2858 124	3003 761
	<b>Erdes</b>	24 954	25 791	25 908	26 538	26 818	27 049	23 437	51 699	50 486

\* Vgl. Vorbemerkung Ziffer 4. - 1) Ab Januar 1957 nicht mehr erfaßt.

noch: D. Brennstoff- und Energieversorgung

7. Stromverbrauch in zeitlicher Entwicklung nach **hauptbeteiligten** Industriegruppen und -zweigen  
in 1000 kWh

Nr.	Industriegruppe und -zweig	1956					1957		Januar bis Februar	
		Monat-durchschnitt	Januar	Februar	November	Dezember	Januar	Februar	1956	1957
21	Bergbau	757 583	764 057	754 058	789 508	788 182	841 214	760 296	1518 115	1601 510
2111	Steinkohlenbergbau	663 186*	669 637*	661 546*	690 866*	695 903*	598 687	537 636	1331 183*	1403 676
2114	Braunkohlen- und Pechkohlenbergbau	29 200	28 720	27 938	29 839	30 693	139 886	127 467	56 658	62 306
2130	Eisenerzbergbau	13 883	14 427	13 757	13 863	13 103	32 332	29 974	26 884	28 071
2140	Metallerzbergbau	38 985	38 675	38 206	42 308	35 880	14 324	13 747	76 181	80 192
2150	Kali- und Steinsalzbergbau, Salinen	8 831*	9 272*	9 955*	9 213*	9 522*	42 455	37 737	76 884	80 192
2160	Erdöl- und Erdgasgewinnung	2 467	2 629	2 448	2 563	2 327	10 202	10 649	18 827*	20 851
2170	Fluspat-, Schwefel-, Graphit- u. sonstiger Bergbau	1 031*	697*	608*	654*	754*	2 668	2 478	5 077*	5 146
2180	Torfindustrie						660	608	1 305*	1 268
	<b>Grundstoff- und Produktionsgüterindustrie</b>	<b>2929 178</b>	<b>2779 281</b>	<b>2575 407</b>	<b>3062 086</b>	<b>2990 539</b>	<b>3056 331</b>	<b>2848 480</b>	<b>5354 688</b>	<b>5904 811</b>
25	Industrie der Steine und Erden	240 143	203 074	152 625	243 518	210 182	186 672	200 106	355 699	386 778
27	Eisenschaffende Industrie	551 797	546 049	534 366	594 003	581 022	588 043	569 809	1080 415	1157 852
2710	davon: Hochofen-, Stahl- und Warmwalzwerke	538 574	532 356	520 597	580 487	568 134	573 696	556 673	1052 933	1130 369
2740	davon: Schmiede-, Press- und Hammerwerke	13 223	13 693	13 769	13 516	12 888	14 347	13 136	27 462	27 483
2910	Eisen-, Stahl- und Ferrisilberindustrie	71 699*	72 494*	70 986*	74 846*	70 273*	76 277	71 702	143 480*	147 979
3010	Eisenerien und Kaltwalzwerke	49 375	52 658	50 833	50 213	46 381	53 131	48 560	103 491	101 691
28	NE-Metallindustrie	338 654	330 966	311 864	349 296	347 123	358 821	323 562	642 830	682 383
2810	davon: Metallhütten und Umhüllwerke	284 145	272 741	255 170	293 000	297 299	299 200	266 808	527 911	568 008
2850	Metallhalbzeugwerke	54 509	58 225	56 694	56 296	49 824	59 621	54 754	114 919	114 375
2950	Metallgießereien	6 455	6 906	6 861	6 256	6 019	6 860	6 628	13 767	13 488
22	Mineralölverarbeitung und Kohlenwertstoffindustrie	163 381	155 210	140 370	164 536	170 621	172 307	155 820	295 580	328 127
2210	davon: Mineralölverarbeitung									
2230	davon: Braunkohlen- und Torfteerdestillation, Ölschieferverwertung und -verarbeitung	155 289*	146 907*	131 955*	155 417*	161 724*	163 000	147 277	278 862*	310 277
2250	Kohlenwertstoffindustrie	8 092*	8 303*	8 415*	9 119*	8 897*	9 307	8 543	16 718*	17 850
40	Chemische Industrie	1209 487	1114 611	1011 249	1267 207	1267 856	1289 089	1168 958	2125 860	2458 027
53	Stärke- und holzverarbeitende Industrie	27 638	28 140	27 099	29 405	26 670	30 009	29 045	55 239	59 054
5310	davon: Säge- und Hobelwerke, Holzspanprägnieranstalten, Furnierwerke						16 920	16 161		33 081
5360	Spertholzwerke, Holzfasern- und Holzspanplattenwerke						13 089	12 884		25 973
55	Holzschliff, Zellulose, Papier u. Pappe erzeugende Ind.	223 934	220 830	220 577	233 762	221 068	245 830	227 859	441 407	473 689
59	Kautschuk und Asbest verarbeitende Industrie	46 617	48 343	48 577	49 046	43 324	49 292	46 451	96 920	95 743
	<b>Investitionsgüterindustrie</b>	<b>506 009</b>	<b>545 341</b>	<b>548 492</b>	<b>541 759</b>	<b>499 892</b>	<b>568 392</b>	<b>533 948</b>	<b>1093 833</b>	<b>1102 340</b>
31	Stahlbau (einschl. Leichtmetallbau)	24 785	28 469	26 508	26 508	25 530	28 609	27 372	56 903	55 981
32	Maschinenbau	138 819	150 394	154 964	150 199	137 789	157 779	146 436	305 358	304 215
33	Fahrgestellbau	102 778	108 852	109 563	114 198	101 128	120 420	108 558	218 415	228 978
34	Schiffbau	24 248	28 676	26 029	21 148	21 340	24 080	24 589	54 704	48 469
35	Luftfahrzeugbau	19	7	7	51	52	116	109	14	225
36	Elektrotechnische Industrie	101 022*	106 941*	107 282*	108 236*	102 207*	111 458	107 055	214 223*	218 513
37	Feinmechanische und optische sowie Uhrenindustrie	11 154	11 299	12 201	12 303	10 965	11 875	11 294	23 154	23 154
3710	Stahlverformung	38 533	41 591	41 359	39 546	36 028	40 467	39 137	82 950	79 604
3020	Eisen-, Blech- und Metallwarenindustrie	64 651	68 417	68 653	69 570	64 854	73 588	69 613	137 070	143 201
38	davon: Blech- und Feinblechindustrie	6 902*	7 427*	7 345*	7 371*	6 868*	9 144	8 403	14 772*	17 547
3830	davon: Blech- und Feinblechindustrie	16 570	17 184	17 186	18 525	17 322	17 322	15 780	34 370	37 640
3841	Blechwarenindustrie	4 664	5 115	5 109	5 046	4 626	5 090	4 941	10 220	10 031
3847	Feinblechpackungsindustrie	7 515	8 473	8 449	7 399	6 939	7 872	7 590	16 922	15 462
3850	Schloß- und Beschlagindustrie	3 271	3 524	3 533	3 533	3 309	3 483	3 427	7 039	6 910
3860	Fahrrad- und Kfz.-Teile-Industrie	18 018	18 426	18 923	19 714	18 109	15 051	13 922	37 349	39 508
3870	Metallwarenindustrie	7 328	7 855	7 720	7 574	7 301	7 690	7 622	15 575	15 312
3881	Metallkurwarenindustrie	363	413	406	402	380	404	380	819	791
3891	Werkzeugindustrie									
3895	Sportwarenindustrie									
	<b>Verbrauchsgüterindustrie</b>	<b>566 043</b>	<b>579 353</b>	<b>575 210</b>	<b>602 356</b>	<b>574 941</b>	<b>614 008</b>	<b>590 100</b>	<b>754 563</b>	<b>804 108</b>
51	Feinkeramische Industrie	22 615	23 217	22 611	24 354	22 346	23 528	22 015	45 828	45 543
52	Glasindustrie	36 308	33 631	32 683	39 146	39 095	39 638	36 665	66 314	76 303
54	Holzverarbeitende Industrie	28 709	30 229	29 679	31 672	29 096	32 223	31 012	59 908	63 235
39	Musikinstrumenten-, Spiel-, Schmuckwaren- und Sportgeräte-Industrie	4 076	3 988	4 248	4 845	4 536	3 688	3 677	8 236	7 365
3910	davon: Klavier-, Harmonium- und Orgelbau	181	207	214	214	202	220	219	421	430
3920	Kleinsachinstrumentenindustrie	1 099*	1 063*	1 108*	1 397*	1 409*	494	435	2 171*	929
3930	Spielwarenindustrie	1 304	1 262	1 360	1 521	1 304	1 331	1 362	2 622	2 693
3940	Turn- und Sportgeräte-Industrie	275	250	244	307	322	337	319	494	656
3950	Schmuckwarenindustrie	1 080	1 045	1 152	1 269	1 162	1 175	1 214	2 197	2 389
3960	Edelsteinindustrie	137	161	170	137	137	131	137	331	268
56	Papier und Pappe verarbeitende Industrie	12 523*	12 560*	12 948*	13 751*	12 724*	14 660	13 808	25 508*	28 468
57	Druckerei- und Vervielfältigungsindustrie	15 620*	15 840*	16 517*	17 249*	17 040*	17 482	17 218	32 357*	34 700
58	Kunststoffverarbeitende Industrie	13 029*	13 012*	13 214*	14 348*	13 137*	15 150	14 896	26 226*	30 046
61	Ledererzeugende Industrie	12 940	14 059	14 259	13 708	13 015	15 119	13 949	28 318	29 068
62	Lederverarbeitende und Schuhindustrie	6 278	6 954	6 898	7 273	6 856	7 330	6 991	13 852	14 321
6210	davon: Lederverarbeitende Industrie	1 189	1 303	1 305	1 405	1 439	1 486	1 407	2 608	2 893
6250	davon: Schuhindustrie	5 089	5 651	5 593	5 868	5 417	5 844	5 584	11 244	11 428
63	Textilindustrie	201 019	212 174	208 638	221 318	202 831	232 706	217 804	420 812	450 510
64	Bekleidungsindustrie	10 524	11 298	11 103	12 288	11 737	12 484	12 065	22 401	24 549
	Wäschereien, Kleiderfärbereien und chemische Reinigungsanstalten 1)	2 402	2 391	2 412	2 403	2 528			4 803	
	<b>Nahrungs- und Genussmittelindustrie</b>	<b>156 633</b>	<b>143 649</b>	<b>125 565</b>	<b>227 300</b>	<b>193 686</b>	<b>165 207</b>	<b>132 741</b>	<b>269 214</b>	<b>297 948</b>
68	Ernährungsindustrie	152 623	139 558	121 467	222 794	189 501	160 506	128 484	261 025	288 990
6811	davon: Mühlenindustrie	23 799	22 766	22 190	25 350	23 108	24 965	22 539	44 956	47 504
6813	Mehlmittelindustrie	5 242	5 328	5 446	5 509	5 025	6 307	5 628	10 774	11 928
6815	Stärke- und Kartoffelverarbeitungsindustrie	5 302	5 187	5 094	7 134	6 602	6 386	5 305	10 281	11 691
6817	Bäckwarenindustrie	2 551	2 485	2 654	2 801	2 850	2 963	2 867	5 139	5 830
6821	Zuckerindustrie	24 408	20 391	5 944	88 408	60 121	29 142	6 306	26 335	35 448
6824	Obst und Gemüse verarbeitende Industrie	1 481	1 287	1 291	2 145	1 731	1 714	1 392	2 578	3 106
6827	Süßwarenindustrie	13 452	12 996	12 786	16 369	13 418	14 109	13 875	25 782	27 984
6831	Molkereien und Käseereien	15 223	13 654	12 925	14 313	13 714	10 950	10 109	26 579	26 951
6841	Darmmilch-, Sojamelk- und Kaseinwerke	11 113	11 047	11 144	11 636	11 165	11 861	11 002	22 191	22 863
6844	Margarine-Industrie	3 310	3 045	3 354	3 401	3 452	3 484	2 925	6 399	6 409
6847	Talgschmelzen und Schmalziedereien	95	84	101	123	95	158	100	185	258
6851	Fleischverarbeitende Industrie	3 687	3 386	3 143	3 906	3 768	3 701	3 487	6 529	7 188
6855	Fischverarbeitende Industrie	1 261	1 251	1 171	1 417	1 074	1 063	1 074	2 422	2 139
6861	Kaffeemittelindustrie	537	559	554	569	523	584	572	1 113	1 156
6865	Kaffee- und Tee verarbeitende Industrie	611	550	632	690	837	728	706	1 182	1 434
6871	Brauereien	26 777	22 841	20 608	24 636	27 622	24 599	23 947	43 449	48 546
6872	Mälzereien	2 229	2 483	2 304	2 582	2 559	2 685	2 495	4 787	5 180
6873	Alkoholfabrikation und Spiritusreinigungsanstalten	1 992	1 933	2 052	2 104					

noch: D. Brennstoff- und Energieversorgung

B. Strombilanz im Februar 1957 nach **hauptbeteiligten** Industriegruppen und -zweigen  
in 1000 kWh

Nr.	Industriegruppe und -zweig	Fremdbezug		Eigenerzeugung		Abgabe		Gesamtverbrauch
		aus dem öffentlichen Netz	von anderen Betrieben	aus Wasserkraft	aus Kohle und sonstigen Kraftquellen	an das öffentliche Netz	an andere Betriebe	
21	<b>Bergbau</b>	113 948	175 337	5 416	1 326 018	579 319	281 103	760 297
2111	Steinkohlenbergbau	21 971	160 631	-	1 069 792	437 530	277 226	537 637
2114	Braunkohlen- und Pechkohlenbergbau	37 064	1 218	37	229 939	140 230	561	127 467
2130	Eisenerzbergbau	24 737	4 194	-	1 055	12	1	29 974
2140	Metallerzbergbau	7 230	5 680	3 040	-	523	1 680	13 747
2150	Kali- und Steinsalzbergbau, Salinen	10 390	3 604	1 381	24 814	835	1 617	37 737
2160	Erdöl- und Erdgasgewinnung	10 351	10	-	293	-	5	10 650
2170	Flußpat-, Schwefel-, Graphit- u. sonstiger Bergbau	1 661	-	958	58	189	10	2 477
2180	Torfindustrie	545	-	-	67	-	3	608
	<b>Gewandstoff- und Produktionsgüterindustrie</b>	1 633 874	221 588	71 255	1 150 500	155 798	72 939	2 848 480
25	Industrie der Steine und Erden	172 896	6 100	910	21 370	805	365	200 107
27	Eisenschaffende Industrie	252 479	65 545	2 313	345 260	45 454	50 335	569 809
2710	davon: Hochofen-, Stahl- und Warmwalzwerke	242 865	62 023	2 312	345 260	45 454	50 333	556 673
2740	Schmelz-, Preß- und Kammwerke	9 614	3 522	1	-	-	2	13 135
2910	Eisen-, Stahl- und Temperegieereien	63 517	2 706	296	5 901	116	602	71 703
3010	Ziehereien und Kaltwalzwerke	46 242	171	1 598	5 947	233	5 168	48 558
28	NE-Metallindustrie	302 639	1 763	2 503	19 221	633	1 930	323 563
2810	davon: Metallhütten und Umschmelzwerke	251 823	1 763	351	17 247	519	1 857	268 808
2850	Metallhalbzeugwerke	50 816	-	2 152	1 974	114	73	54 755
2950	Metallgießereien	6 578	10	50	2	-	12	6 628
29	Mineralölverarbeitung und Kohlenwertstoffindustrie	40 371	35 310	-	148 040	64 975	2 929	155 819
2210	davon: Mineralölverarbeitung	38 943	28 391	-	147 843	64 975	2 926	147 276
2250	Ölschiefervereschmelzung und -verarbeitung	1 428	6 919	-	198	-	2	8 543
40	Kohlenwertstoffindustrie	643 343	108 522	41 974	423 978	38 224	10 655	1 168 938
53	Chemische Industrie	18 792	405	3 905	8 758	2 609	206	29 044
5310	Sägewerke und holzbearbeitende Industrie	9 554	221	3 364	5 787	2 574	192	16 160
5360	davon: Säge- und Hobelwerke, Holzprägnieranstalten, Furnierwerke	9 238	185	541	2 970	35	14	12 884
55	Spertholzwerke, Holzfasern- und Holzspanplattenwerke	45 774	874	17 239	167 438	2 749	717	227 859
59	Kautschuk und Asbest verarbeitende Industrie	41 240	182	466	4 584	-	20	46 452
	<b>Investitionsgüterindustrie</b>	457 295	9 185	5 733	78 254	8 172	8 347	533 949
31	Stahlbau (einschl. Leichtmetallbau)	25 687	1 234	42	582	0	171	27 373
32	Maschinenbau	134 759	1 199	951	17 390	1 226	6 638	146 435
33	Fahrzeugbau	60 299	517	331	53 191	5 710	71	108 559
34	Schiffbau	23 383	-	-	1 483	16	460	24 390
35	Luftfahrzeugbau	110	1	2	-	2	2	109
36	Elektrotechnische Industrie	101 702	1 923	647	3 241	144	314	107 055
37	Feinmechanische und optische sowie Uhrenindustrie	10 652	19	369	597	56	502	11 280
3020	Stahlverformung	36 736	1 226	1 867	188	671	209	39 137
38	Eisen-, Blech- und Metallwarenindustrie	63 966	3 067	1 525	1 583	349	180	69 611
3830	davon: Meis- und Kochgeräts-Industrie	8 096	12	266	116	42	44	8 404
3841	Blechwarenindustrie	14 333	846	458	222	27	53	15 780
3847	Feinblechpackungsindustrie	2 324	8	-	38	-	14	2 350
3850	Schloß- und Beschlagindustrie	4 807	3	77	87	18	14	4 941
3860	Fahrrad- und Kfz.-Teile-Industrie	7 488	7	180	17	102	0	7 591
3870	Schneidwaren- und Besteckindustrie	3 375	-	12	43	-	4	3 426
3881	Metallwarenindustrie	12 817	119	433	629	62	15	13 922
3887	Metallkurwarenindustrie	5 076	36	79	25	-	25	5 190
3891	Werkzeugindustrie	5 394	2 035	19	178	-	3	7 623
3895	Sportwaffenindustrie	257	-	-	235	99	7	386
	<b>Verbrauchsgüterindustrie</b>	278 975	11 273	27 682	88 837	11 900	4 766	390 101
51	Feinkeramische Industrie	20 261	12	211	1 570	14	26	22 015
52	Glasindustrie	30 427	5 024	302	1 580	208	460	36 664
54	Holzverarbeitende Industrie	21 698	175	585	9 023	224	246	31 012
59	Musikinstrumenten-, Spiel-, Schachwaren- und Sportgeräts-Industrie	3 328	10	5	338	-	1	3 679
5910	davon: Klavier-, Harmonium- und Orgelbau	162	-	-	48	-	0	210
5920	Kleinmusikinstrumentenindustrie	290	-	-	146	-	-	436
5930	Spielwarenindustrie	1 234	9	3	115	-	-	1 362
5940	Turn- und Sportgeräts-Industrie	289	-	2	28	-	-	319
5950	Schmuckwarenindustrie	1 215	1	-	-	-	1	1 215
5960	Edelsteinindustrie	137	-	-	-	-	-	137
56	Papier und Pappe verarbeitende Industrie	9 029	148	912	4 520	717	85	13 807
57	Druckerei- und Vertriebsmittlungsindustrie	17 132	76	60	56	24	81	17 218
58	Kunststoffverarbeitende Industrie	12 959	216	69	1 696	25	19	14 895
61	Ledererzeugende Industrie	5 583	81	143	8 583	292	149	13 949
62	Lederverarbeitende und Schuhindustrie	6 626	18	6	446	2	102	6 991
6210	davon: Lederverarbeitende Industrie	1 346	11	3	123	-	76	1 407
6250	Schuhindustrie	5 280	6	3	323	2	25	5 584
63	Textilindustrie	140 378	5 303	25 266	60 711	10 355	3 579	217 805
64	Bekleidungsindustrie	11 555	131	123	315	40	19	12 065
	<b>Wäschereien, Kleiderfärbereien und chemische Reinigungsanstalten 1)</b>	-	-	-	-	-	-	-
	<b>Nahrungs- und Genussmittelindustrie</b>	106 170	1 178	4 752	24 176	2 237	1 296	132 742
68	Ernährungsindustrie	101 951	1 177	4 727	24 135	2 209	1 294	128 486
6811	davon: Mühlenindustrie	18 281	50	3 891	2 378	1 470	591	22 539
6813	Nährmittelindustrie	4 238	220	99	1 146	9	73	5 622
6815	Stärke- und Kartoffelverarbeitungsindustrie	1 723	-	7	3 831	-	255	5 305
6817	Bäckwarenindustrie	2 869	-	-	-	-	1	2 868
6821	Zuckerindustrie	1 939	4	71	4 556	248	16	6 307
6824	Obst und Gemüse verarbeitende Industrie	1 160	-	15	228	2	9	1 392
6827	Süßwarenindustrie	13 197	267	-	468	-	57	13 874
6831	Molkereien und Käseereien	9 432	7	-	734	49	14	10 109
6835	Dauermilch-, Schmelzkäse- und Käsewerke	2 182	-	24	632	41	-	2 798
6841	Ölmühlenindustrie	6 392	-	124	4 552	65	-	11 003
6844	Margarine-Industrie	2 905	-	-	58	38	1	2 925
6847	Talgsmelzen und Schmalzsiedereien	101	-	-	-	-	-	101
6851	Fleischverarbeitende Industrie	3 416	5	-	76	-	11	3 487
6855	Fischverarbeitende Industrie	1 051	-	-	27	-	2	1 075
6861	Kaffeeindustrie	546	-	8	23	3	1	573
6865	Kaffee und Tee verarbeitende Industrie	696	8	-	6	-	4	706
6871	Brauerien	19 716	289	424	3 985	261	207	23 946
6872	Mälzereien	2 394	85	43	-	22	5	2 495
6873	Alkoholfabrikation und Spiritusreinigungsanstalten	1 072	104	4	932	-	12	2 099
6875	Spirituosensindustrie	865	4	-	51	-	15	905
6877	Weinverarbeitende Industrie	466	-	-	26	-	-	492
6879	Mineralbrunnen-, Mineralwasser- und Limonadenindustrie	1 329	48	-	19	-	-	1 396
6881	Essig-, Senf-, Essensen- und Gewürzindustrie	481	1	17	15	-	-	514
6885	Riegwinning	1 806	-	-	6	-	19	1 795
6891	Futtermittelindustrie	3 693	65	-	385	0	1	4 162
69	Tabakverarbeitende Industrie	4 219	1	25	41	28	2	4 256
6911	davon: Zigaretten-, Rauch-, Lau- u. Schnupftabak-Ind.	2 908	1	25	17	24	1	2 926
6941	Zigarrenindustrie	1 311	-	0	24	4	0	1 331
	<b>Industrie insgesamt</b>	2 590 263	418 361	114 838	2 667 785	757 427	368 451	4 665 569

1) Ab Januar 1957 nicht mehr erfaßt.

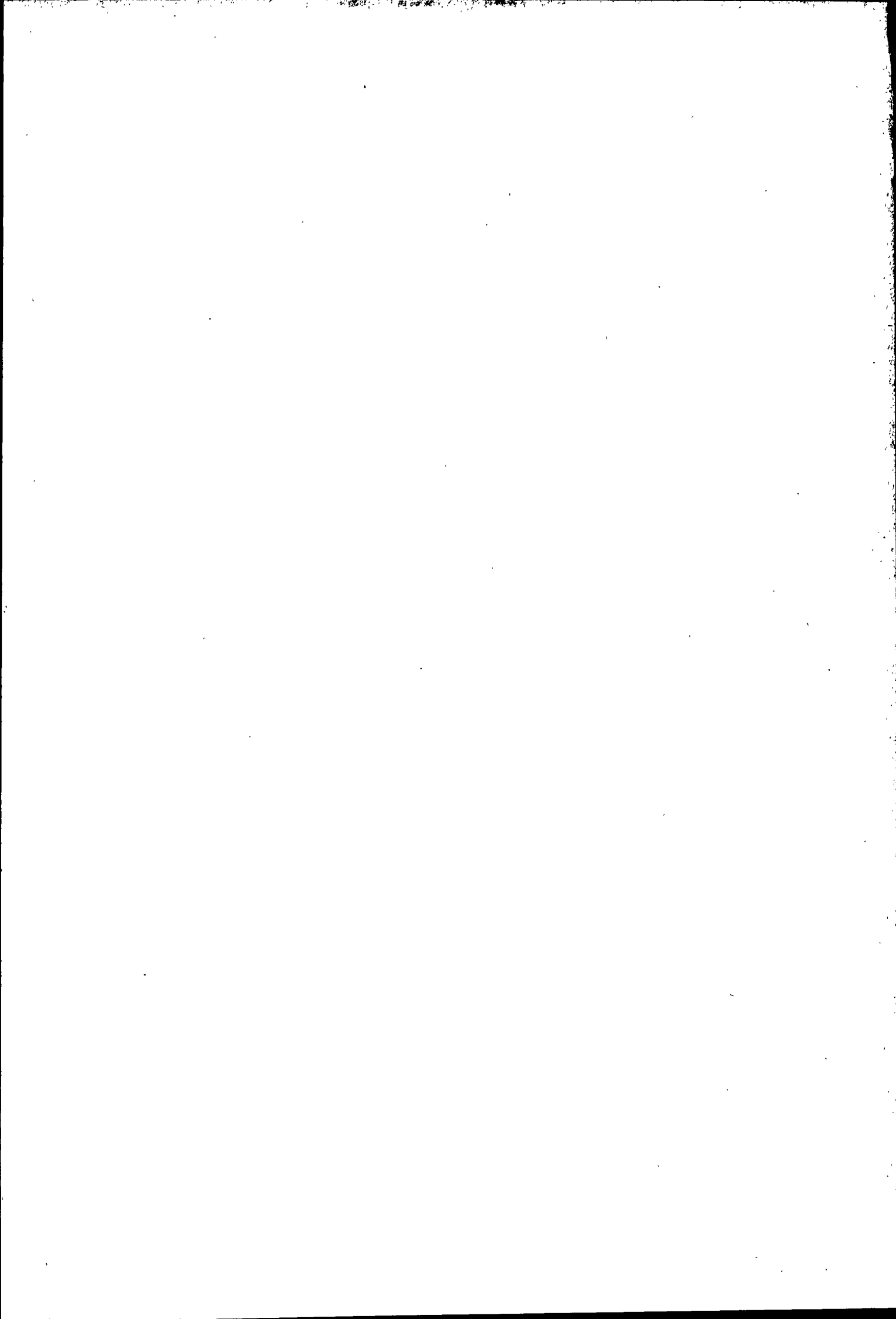



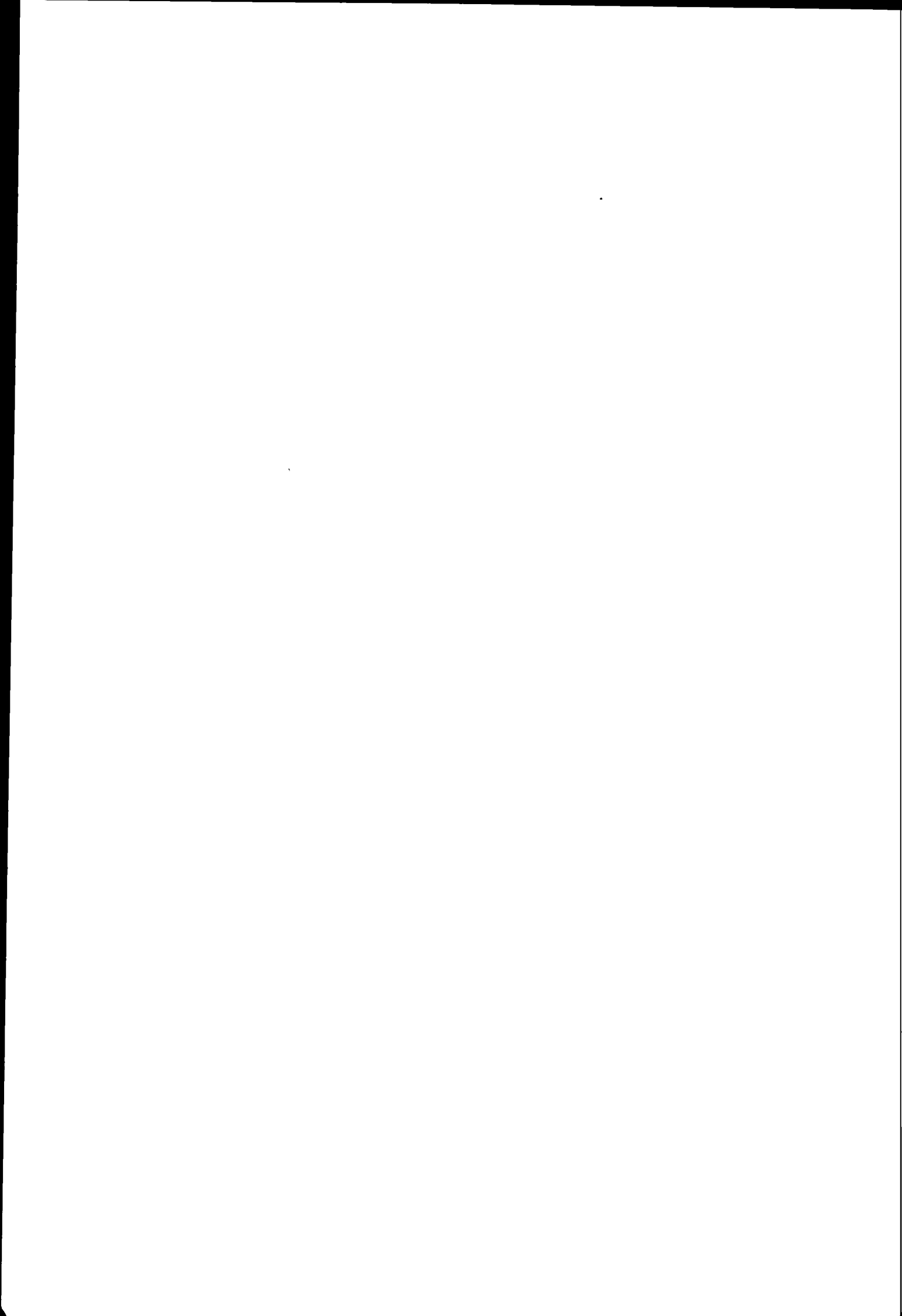

# DER AUSSENHANDEL DER BUNDESREPUBLIK DEUTSCHLAND

Im Rahmen der Veröffentlichungsreihe  
des Statistischen Bundesamtes zur Aussenhandelsstatistik  
erscheint ein Band auch  
**in englischer Sprache**

## Teil 5

*Der Spezialhandel nach dem Internationalen Warenverzeichnis  
für den Aussenhandel (SITC)  
und nach Herstellungs- und Verbrauchsländern*

Zweck und Bedeutung dieser monatlich erscheinenden Veröffentlichung liegen darin, der englisch sprechenden Welt laufend eine Übersicht über die Entwicklung des Aussenhandels der Bundesrepublik Deutschland zu geben. Der Band enthält die Ergebnisse des Aussenhandels nach Teilen und Abschnitten, Gruppen und Nummern des Internationalen Warenverzeichnisses für den Aussenhandel (SITC) mit Angaben für die Herstellungs- und Verbrauchsländer.

Von **Berichtsmonat Juli 1956** ab werden in diesem Teil auch die Angaben über das Aussenhandelsvolumen und die Indices der Tatsächlichen Werte, des Volumens und der Durchschnittswerte auf der Basis 1950 nach Teilen des Internationalen Warenverzeichnisses für den Aussenhandel (SITC) veröffentlicht.

Der Teil 5 erscheint etwa 8 Wochen nach dem Berichtsmonat. Das Dezemberheft ist gleichzeitig Jahresheft. Umfang: etwa 200 Seiten. Format DIN A4. Monatlicher Bezugspreis: DM 6.—

# FOREIGN TRADE OF THE FEDERAL REPUBLIC OF GERMANY

The publication series on foreign trade issued by  
„Statistisches Bundesamt“ contains also a volume in English

## Part 5

*Special Trade according to the Standard International Trade  
Classification (SITC) and by Countries of Production and Consumption*

Purpose and aim of this monthly publication is to provide the English speaking world with current information on the development of foreign trade of the Federal Republic of Germany. The volume contains figures on foreign trade by Sections, Divisions, Groups and Items of the Standard International Trade Classification (SITC) as well as by countries of production and consumption.

Beginning with the **July 1956** issue, this part shows in addition data relating to the volume of foreign trade and the indices of current value, volume and average value on the base 1950 by the Sections of the Standard International Trade Classification (SITC).

Part 5 appears approximately 8 weeks after the report month. The December edition contains the annual figures. Approximately 200 pages - DIN A 4 - Monthly rate: DM 6.-.



**W. KOHLHAMMER VERLAG STUTTGART**