

DIE INDUSTRIE DER BUNDESREPUBLIK DEUTSCHLAND

Teil 1

Beschäftigung und Umsatz, Brennstoff- und Energieversorgung

Ergebnisse der monatlichen Industrieberichterstattung

2. Jahrgang Nr. 8

August 1952



Herausgeber: Statistisches Bundesamt / Wiesbaden

W. Kohlhammer-Verlag / Stuttgart-Köln

DIE INDUSTRIE DER BUNDESREPUBLIK DEUTSCHLAND

Teil 1

Beschäftigung und Umsatz, Brennstoff- und Energieversorgung

Ergebnisse der monatlichen Industrierichterstattung

2. Jahrgang Nr. 8

August 1952



Herausgeber: Statistisches Bundesamt / Wiesbaden

W. Kohlhammer-Verlag / Stuttgart-Köln

Inhalt

Vorbemerkung	4
Die Industrie des Bundesgebietes (Betriebe mit 10 und mehr Beschäftigten)	
Entwicklung der Industrie in den Bundesländern	6
Beschäftigte	
Beschäftigte, 1952	9
Beschäftigte, Ende August 1952 nach Bundesländern	10
Beschäftigte, Ende August 1952 nach Stellung im Betrieb	11
Arbeiterstunden, Löhne, Gehälter	
Geleistete Arbeiterstunden, 1952	12
Geleistete Arbeiterstunden, August 1952 nach Bundesländern	13
Bruttosumme der Löhne, 1952	14
Bruttosumme der Gehälter, 1952	15
Betriebe, Arbeiterstunden, Löhne, Gehälter, August 1952	16
Umsatz	
Umsatz, 1952	17
Auslandsumsatz, 1952	18
Umsatz, August 1952 nach Bundesländern	19
Umsatz, August 1952 nach Abnehmerkreisen (Inland, Ausland)	20
Brennstoffversorgung	
Brennstoffverbrauch in Steinkohle-Einheiten, 1952	21
Verbrauch von Steinkohle und Steinkohlenbriketts, 1952	22
Verbrauch von Steinkohlenkoks, 1952	23
Brennstoffversorgung nach Kohlenarten (Steinkohle u. bayer. Pechkohle), August 52	24
Brennstoffversorgung nach Kohlenarten (Braunkohle), August 1952	25
Stromversorgung	
Stromverbrauch, 1952	26
Stromverbrauch, August 1952 nach Bundesländern	27
Stromversorgung, August 1952	28
Die Industrie der Westsektoren von Berlin (Betriebe mit 10 und mehr Beschäftigten) . .	29
Die Brennstoff- und Energieversorgung des Bundesgebietes	
Stromversorgung des Bundesgebietes, 1946/52	37
Gaserzeugung und Gasdarbietung im Bundesgebiet, 1949/52	38
Kohlenförderung, Brikett- und Koks-Erzeugung im Bundesgebiet, 1949/52	39
Steinkohlenförderung und -verwendung im Bundesgebiet, 1946/52	40
Kohlenversorgung nach Kohlenverbrauchergruppen im Bundesgebiet, 1952	41

Betriebe mit 10 und mehr BeschäftigtenBetriebe, Beschäftigte und Umsatz, alter und neuer Berichtskreis

Bundesgebiet, Januar 1951	Die Industrie der BRD, Teil 1, Heft 8 (1. Jahrgang)	6
Bundesgebiet, Januar 1952	Die Industrie der BRD, Teil 1, Heft 1/2 (2. Jahrgang)	6
Westsektoren von Berlin, Januar 1952	Die Industrie der BRD, Teil 1, Heft 1/2 (2. Jahrgang)	7

Betriebe, Beschäftigte und Umsatz nach Betriebsgrößenklassen

Bundesgebiet, April 1950	Stat. Bericht Arb. Nr. IV/2/33	22
Bundesgebiet, April 1951	Die Industrie der BRD, Teil 1, Heft 7 (1. Jahrgang)	42
Westsektoren von Berlin, April 1950	Stat. Bericht Arb. Nr. IV/2/31	48
Westsektoren von Berlin, April 1951	Die Industrie der BRD, Teil 1, Heft 8 (1. Jahrgang)	42

Beschäftigte nach Industrieuntergruppen und Bundesländern

Bundesgebiet, Ende August 1950	Die Industrie der BRD, Teil 1, Heft 1/2 (1. Jahrgang)	40
--	---	----

Beschäftigte Heimatvertriebene

Bundesgebiet Ende November 1951	Die Industrie der BRD, Teil 1, Heft 6 (2. Jahrgang)	42
Westsektoren von Berlin, Ende November 1951	Die Industrie der BRD, Teil 1, Heft 6 (2. Jahrgang)	43

Schwerbeschädigte

Vereinigtes Wirtschaftsgebiet, Ende April 1949	Stat. Bericht Arb. Nr. IV/2/21	47
--	--------------------------------	----

Heimarbeiter

Vereinigtes Wirtschaftsgebiet, Ende April 1949	Stat. Bericht Arb. Nr. IV/2/21	48
Bundesgebiet, Ende November 1951	Die Industrie der BRD, Teil 1, Heft 6 (2. Jahrgang)	44
Westsektoren von Berlin, Ende November 1951	Die Industrie der BRD, Teil 1, Heft 6 (2. Jahrgang)	43

Arbeiterplätze und deren Ausnutzung

Vereinigtes Wirtschaftsgebiet, Ende April 1949	Stat. Bericht Arb. Nr. IV/2/24	46
--	--------------------------------	----

Vertriebenen-Betriebe und Zugewanderten Betriebe mit 10 und mehr BeschäftigtenBetriebe und Beschäftigte nach Industrieuntergruppen

Bundesgebiet, Ende November 1951	Die Industrie der BRD, Teil 1, Heft 6 (2. Jahrgang)	45
Westsektoren von Berlin, Ende November 1951	Die Industrie der BRD, Teil 1, Heft 6 (2. Jahrgang)	47

Beschäftigte nach Industrieuntergruppen und Bundesländern

Bundesgebiet, Ende November 1951	Die Industrie der BRD, Teil 1, Heft 6 (2. Jahrgang)	49
--	---	----

Betriebe mit 1-9 BeschäftigtenBetriebe, Beschäftigte und Umsatz

Vereinigtes Wirtschaftsgebiet, April 1948	Stat. Bericht Arb. Nr. IV/2/3	26
Vereinigtes Wirtschaftsgebiet, April 1949	Stat. Bericht Arb. Nr. IV/2/19	47
Bundesgebiet, August 1950	Die Industrie der BRD, Teil 1, Heft 9 (1. Jahrgang)	5
Westsektoren von Berlin, Dezember 1950	Die Industrie der BRD, Teil 1, Heft 9 (1. Jahrgang)	6

Unternehmen der öffentlichen EnergieversorgungBetriebe, Beschäftigte und Umsatz sowie Lieferungen

Bundesgebiet 1949 und 1950	Die Industrie der BRD, Teil 1, Heft 12 (1. Jahrgang)	40
Westsektoren von Berlin 1949, 1950 und 1951	Die Industrie der BRD, Teil 1, Heft 5 (2. Jahrgang)	42

Ergänzungen

Molkereien und Käseereien in Bayern 1951	Die Industrie der BRD, Teil 1, Heft 12 (1. Jahrgang)	43
--	--	----

Nachdruck nur mit Quellenangabe gestattet.

Erschienen am 28. Oktober 1952

Vorbemerkung

- 1) Das vorliegende Heft enthält die Ergebnisse der monatlichen Industrieberichterstattung, wie sie nach einheitlichen Gesichtspunkten in der Bundesrepublik Deutschland und den Westsektoren von Berlin durchgeführt wird. (Ergebnisse für das Bundesgebiet Seite 6-28, für Westberlin Seite 29-36).
- 2) Im allgemeinen werden Industriebetriebe mit 10 und mehr Beschäftigten, ohne die Elektrizitäts-, Gas- und Wasserwerke für die öffentliche Versorgung und ohne die Betriebe der Bauwirtschaft erfasst. Von insgesamt 103 000 Betrieben werden rund 48 000 Betriebe mit einem Anteil von rund 95 vH der Beschäftigten und rund 96 vH des Umsatzes aller Industriebetriebe in die Berichterstattung einbezogen.
- 3) Der Anteil der Kleinbetriebe unter 10 Beschäftigten beträgt insgesamt rund 5 vH gemessen an den Beschäftigten und rund 4 vH gemessen am Umsatz. In den einzelnen Industriegruppen ist dieser Anteil jedoch verschieden und in einigen Fällen wesentlich höher (siehe hierzu die Übersichten Seite 5 und 6 Heft 9-1. Jahrgang dieser Veröffentlichung).
- 4) Abweichend von der unter 2) genannten allgemeinen Erhebungsgrenze werden zur Verbesserung der Repräsentation in nachstehenden Ländern für die aufgeführten hauptbeteiligten Industriegruppen auch Betriebe unter 10 Beschäftigten in die Berichterstattung einbezogen (Stand Januar 1952):

Schleswig-Holstein	663 (Molkereien u. milchverarbeitende Industrie)	ab 4 Beschäftigten
Hessen	663 (Molkereien u. milchverarbeitende Industrie)	ab 5 Beschäftigten
Bayern	530 (Sägewerke u. Holzbearbeitung)	ab Jahreseinschnitt v. 1000 fm Rundholz
	663 (Molkereien u. milchverarbeitende Industrie)	ab 1 Beschäftigten
Rheinland-Pfalz	396 (Edelsteinindustrie)	ab 6 Beschäftigten
	663 (Molkereien u. milchverarbeitende Industrie)	ab 6 Beschäftigten
Baden	530 (Sägewerke u. Holzbearbeitung)	ab 5 Beschäftigten
	683 (Spiritusindustrie)	ab 5 Beschäftigten
Württbg.-Hohenzollern	530 (Sägewerke u. Holzbearbeitung)	ab 6 Beschäftigten
	610 (Ledererzeugende Industrie)	ab 6 Beschäftigten
	651 (Mühlenindustrie)	ab 6 Beschäftigten
West-Berlin	520 Betriebe in verschiedenen Industriegruppen ab durchschnittlichem monatlichen Umsatz über 6 000.-DM	ab durchschnittlich monatl. Umsatz über 10 000.-DM
	640 (Bekleidungsindustrie)	ab durchschnittlich monatl. Umsatz über 10 000.-DM

- 5) Mit Berichtsmonat Januar 1952 erfolgte - ähnlich wie Juli 1949 und Januar 1951 - eine Bereinigung und Umstellung des Berichtskreises durch
 - a) Neuaufnahme von Betrieben in die Berichterstattung, die seit der letzten Firmenkreisbereinigung die 10-Beschäftigtengrenze nach oben überschritten haben,
 - b) Herausnahme von Betrieben, die seit der gleichen Zeit unter die 10-Beschäftigtengrenze abgesunken sind,
 - c) Umgruppierung in der Zuordnung zu hauptbeteiligten Industriegruppen bei Betrieben, deren Schwerkraft im Produktionsprogramm sich seit dieser Zeit wesentlich verschoben hat,
 - d) Herausnahme einer - zahlenmässig jedoch unbedeutenden - Zahl von Handwerksbetrieben, die bis zur endgültigen Klärung der Abgrenzung der grossen Bereiche "Industrie" und "Handwerk" noch in der Berichterstattung verblieben waren.

Die grössten Abweichungen ergeben sich hierbei durch die von Zeit zu Zeit vorzunehmende Abstimmung auf die 10-Beschäftigtengrenze (siehe auch den Beitrag "Umstellung des Erhebungskreises im Januar 1951" in der Zeitschrift "Wirtschaft und Statistik" 3. Jahrgang, Heft 5, Seite 201).

- 6) Gleichzeitig mit der Umstellung des Berichtskreises wurden in der zugrunde liegenden Systematik folgende Änderungen vorgenommen:

Erzeugung von:	bis 1.1.52	ab 1.1.52
	in Industriegruppe	
Dentalzement	25	40
Druckluftbremsen	32	33
Bojen u. Seezeichen	34	384
komb. Elektro-Kohleherde	36	383
kompl. Gasmesser	384	37
Handschafsohren, Grasscheren	382	387
Stahlblechradiatoren	383	384
Tafelgeräte	387	388
Sportwaffen (Handelswaffen) u. Munition	387	398
Metallbürsten	388	54
Gummispielwaren, Gummipuppen	393	592
Schleifpasten und Emulsionen	40	51
Flächenleder (Bekleidungsleder)	610	621

- 7) Die unter 5) und 6) genannten Umstellungen führen dazu, dass die Zahlen ab Januar 1952 mit den Ergebnissen des vorhergehenden Zeitraumes nicht ohne weiteres verglichen werden können. Um die Entwicklung über den Umstellungstermin hinweg zu verfolgen, ist es erforderlich bei Vergleich mit Zahlen des vor Januar 1952 liegenden Zeitraumes, die in früheren Heften veröffentlichte Aufbereitung des Monats Januar 1952

a) nach dem alten Firmenkreis (F.K.)
(mit den Ergebnissen bis einschl. Dezember 1951 vergleichbar),

b) nach dem neuen Firmenkreis (F.K.)
(mit den Ergebnissen für Februar 1952 u. ff. vergleichbar)

mit heranzuziehen.

Für Vergleiche über den Umstellungstermin hinweg müssen die in den Reihen entstandenen "Sprünge" durch Verkettung der vor Januar 1952 liegenden Ergebnisse ausgeschaltet werden. Über das Ausmass der Sprünge geben die in früheren Heften veröffentlichten Tabellen Aufschluss. (Siehe auch Übersichten Seite 6 und 7 in Heft 1/2 (2. Jahrgang) dieser Veröffentlichung).

- 8) Ab Oktober 1951 wurde ballastreiche Steinkohle gesondert erfasst. Bis zu diesem Zeitpunkt sind die Mengen - jedoch nur teilweise - unter "Steinkohle und Steinkohlenbriketts" gemeldet worden. Verbrauchs- und Bestandszahlen für Steinkohle und Steinkohlenbriketts sowie der Gesamtverbrauch in SKE sind daher ab Oktober 1951 mit dem vorhergehenden Zeitraum besonders in den hauptbeteiligten Industriegruppen 250, 400, 550, 630 und 681 nicht mehr voll vergleichbar.

Bayerische Pechkohle wurde bis Ende 1951 mit Rohbraunkohle zusammengefasst und ab Januar 1952 gesondert ausgewiesen.

- 9) Die beiden Merkmale "Beschäftigung" und "Umsatz" werden im Rahmen der Berichterstattung nach 2 verschiedenen Gesichtspunkten zusammengestellt:

a) In den Aufbereitungen nach "hauptbeteiligten Industriegruppen" werden die Ergebnisse nach örtlichen (produzierenden) Betriebseinheiten aufgerechnet und kombinierte Betriebe (d.h. Betriebe, die mehrerer fachlichen Bereichen angehören) mit den Angaben für den gesamten Betrieb jener hauptbeteiligten Industriegruppe zugerechnet, in der das Schwergewicht des Betriebes, gemessen an den Beschäftigtenzahlen der fachlichen Bereiche des Betriebes liegt.

b) In den Aufbereitungen nach "Industriegruppen" werden dagegen die Ergebnisse nach den reinen fachlichen Bereichen zusammengestellt, wobei kombinierte Betriebe entsprechend den nach ihrer Produktion infrage kommenden fachlichen Bereichen nach Betriebstellen aufgliedert werden.

Bei Vergleichen der Angaben über "Beschäftigung" oder "Umsatz" miteinander oder mit anderen Tatbeständen der Berichterstattung müssen stets Ergebnisse herangezogen werden, die nach gleichen Gesichtspunkten aufbereitet wurden. Zahlen über Beschäftigung bzw. Umsatz wurden zu diesem Zweck auch nach hauptbeteiligten Industriegruppen zusammengestellt (Tabellen Seite 16 und 20) Alle übrigen Merkmale (geleistete Arbeiterstunden, gezahlte Löhne und Gehälter, Angaben über Brennstoff- und Energieversorgung) werden nur in der Gliederung nach hauptbeteiligten Industriegruppen aufgerechnet.

- 10) Die erfassten Merkmale werden wie folgt definiert:

Betriebe	= erfasste örtliche Einheiten, soweit sie selbständig produzierende Betriebe sind.
Beschäftigte	= alle im Betrieb Tätigen einschl. tätiger Inhaber und mithelfender Familienangehöriger, ohne Heimarbeiter.
geleistete Arbeiterstunden	= alle von den Arbeitern (einschl. gewerbl. Lehrlinge) tatsächlich geleisteten (nicht die bezahlten) Stunden.
Löhne, Gehälter	= Bruttosumme ohne Arbeitgeberanteile zur Sozialversicherung, einschliesslich aller Lohn- und Gehaltszuschläge (z.B. Gratifikationen) jedoch ohne freiwillige soziale Aufwendungen und ohne Vergütungen, die als Spesenersatz anzusehen sind.
Umsatz	= nur industrieller Umsatz ohne Umsatz in Handelsware (d.h. Waren, die vom Betrieb angekauft und ohne weitere Be- oder Verarbeitung bzw. ohne Einbau in andere Erzeugnisse weiterverkauft werden) einschliesslich Frachtkosten, Proto, Verpackung und Spesen sowie Verbrauchsteuern.
Auslandsumsatz	= nur direkte Umsätze mit Abnehmern im Ausland oder Saargebiet und - soweit einwandfrei erkennbar - mit deutschen Exporthandelsfirmen.
Brennstoffverbrauch	= gesamter Verbrauch für Fabrikation, Heizung, Strom-, Gas- und Dampferzeugung usw. Die Errechnung des Gesamtverbrauchs nach Steinkohleeinheiten (SKE) erfolgte unter Zusammenfassung der Kohlenarten entsprechend dem Heizwert nach folgendem Schlüssel: 1 t Steinkohle = 1 t Steinkohlenbriketts = 1 t Steinkohlenkoks = 3 t Rohbraunkohle = 1,5 t Braunkohlenbriketts = 1,5 t Braunkohlenkoks = 1,5 t ballastreiche Steinkohle = 2 t tschechische Hartbraunkohle = 1,5 t (bis Ende 1951 3 t) bayerische Pechkohle.
Stromverbrauch	= gesamter Verbrauch (einschl. Eigenverbrauch eigener Stromerzeugungsanlagen).

(Hinsichtlich der übrigen Erfassungs- und Aufbereitungsmethoden, siehe "Erläuterungen zum monatlichen Industriebericht" in Heft 1/2 - 1. Jahrgang - dieser Veröffentlichung)

- 11) Die auf den Seiten 37-41 veröffentlichten Tabellen über feste Brennstoffe, Strom und Gas (Erzeugung und Versorgung) beziehen sich auf das Bundesgebiet und entstammen fachlichen Statistiken des Bundesministeriums für Wirtschaft und der Deutschen Kohlenbergbauleitung.

r	= berichtigte Zahl
- (an Stelle einer Zahl)	= nichts vorhanden
0 (an Stelle einer Zahl)	= mehr als nichts, aber weniger als die Hälfte der kleinsten Einheit, die in der Tabelle zur Darstellung gebracht wird.
. (an Stelle einer Zahl)	= kein Nachweis vorhanden

Entwicklung der Industrie in den Ländern des Bundesgebietes 1950/52

Betriebe mit 10 und mehr Beschäftigten 1)

Zeit	Bundesgebiet	davon												
		Schlesw.-Holstein	Hamburg	Nieder-sachsen	Nordrh.-Westf.	Bremen	Hessen	Rheinl.-Pfalz	Bayern		Baden-Württemberg			
		1	2	3	4	5	6	7	8	Bayern ohne Lindau	Lindau	Württbg.-Baden	Baden	Württbg. Hohenz.
Beschäftigte														
1950														
Januar	4510 288	100 397	135 678	394 327	1893 302	55 596	354 141	205 260	602 273	3 709	497 005	130 237	138 363	
Februar	4511 031	98 236	134 532	392 300	1897 683	55 454	353 079	205 942	602 343	3 668	498 814	129 584	139 396	
März	4550 815	99 284	134 845	396 100	1913 308	55 409	355 587	207 488	608 454	3 756	504 576	131 184	140 824	
April	4622 384	102 479	137 240	406 168	1951 233	56 506	361 226	209 045	613 478	3 697	508 311	132 027	140 974	
Mai	4678 239	105 984	139 668	413 658	1968 177	57 336	367 519	211 171	618 216	3 681	516 913	134 295	141 621	
Juni	4735 722	109 247	141 868	421 400	1982 836	58 921	373 656	214 312	625 188	3 686	525 214	136 838	142 556	
Juli	4802 911	110 496	144 158	430 886	1998 233	60 564	380 604	217 389	637 669	3 745	534 575	139 084	145 508	
August	4915 857	114 854	148 282	442 168	2029 341	62 848	389 132	223 280	659 057	3 721	551 353	142 866	148 955	
September	5004 473	118 560	150 774	450 663	2053 781	63 238	396 616	227 547	677 401	4 173	563 234	146 374	152 112	
Oktober	5074 565	118 553	151 743	457 752	2075 327	63 162	404 069	231 729	688 771	4 280	574 262	149 383	155 534	
November	5098 561	116 450	150 886	456 097	2088 938	62 495	405 568	232 910	692 579	4 288	579 777	151 060	157 513	
Dezember	5058 036	112 513	148 521	442 620	2088 468	61 717	402 478	230 407	681 245	4 274	577 425	151 158	157 210	
1951														
Januar, alter PK	5061 628	113 132	149 719	438 905	2095 176	62 512	401 063	229 105	678 259	4 437	579 496	151 464	158 360	
Januar, neuer PK	5151 930	110 658	150 330	447 697	2110 121	63 480	410 987	238 372	716 566	4 655	579 497	155 263	164 304	
Februar	5199 320	111 017	152 253	451 050	2122 508	64 126	416 155	242 896	726 513	4 696	585 916	156 352	165 838	
März	5241 999	110 952	152 347	455 545	2140 429	64 139	419 488	244 799	734 569	4 737	590 238	157 187	167 569	
April	5317 521	113 723	154 949	465 675	2179 609	63 936	428 731	246 114	741 906	4 697	591 849	157 614	168 718	
Mai	5344 756	115 373	155 625	472 548	2188 650	64 646	431 571	246 774	744 033	4 556	594 105	157 673	169 202	
Juni	5353 326	116 935	155 801	475 273	2190 726	63 575	432 101	247 277	745 710	4 530	595 034	157 925	168 439	
Juli	5367 011	117 527	155 680	477 286	2192 791	64 137	433 338	246 957	748 929	4 577	597 619	158 321	169 849	
August	5397 863	117 814	156 408	477 385	2201 671	64 553	435 233	249 540	757 324	4 599	603 122	159 173	171 041	
September	5406 752	117 860	155 408	476 037	2202 092	64 297	435 456	250 922	760 606	4 638	608 148	159 937	171 351	
Oktober	5427 468	118 690	155 960	479 432	2204 992	64 417	436 674	252 668	764 558	4 713	612 233	160 719	172 412	
November	5423 019	117 976	155 400	474 495	2206 873	63 995	436 363	252 980	761 935	4 758	613 332	161 794	173 118	
Dezember	5353 677	113 409	153 307	458 077	2196 509	62 679	431 298	249 332	744 120	4 743	606 879	161 022	172 302	
1952														
Januar, alter PK	5327 531	111 344	152 608	450 919	2192 988	63 031	429 036	245 961	737 223	4 804	605 152	161 782	172 683	
Januar, neuer PK	5370 879	112 312	154 016	452 009	2201 855	62 873	433 194	249 742	756 051	4 873	608 401	162 469	173 084	
Februar	5367 634	113 039	154 206	451 528	2199 869	63 085	432 888	248 969	754 183	4 957	609 327	162 708	172 875	
März	5397 936	113 280	154 582	456 800	2207 237	63 857	434 917	253 149	760 906	5 034	611 492	162 760	173 822	
April	5466 658	116 389	157 457	469 759	2240 717	65 894	442 046	254 109	765 267	4 927	612 386	163 400	174 607	
Mai	5488 084	118 190	158 401	475 758	2245 983	66 191	443 873	254 335	767 339	5 082	614 379	163 780	174 771	
Juni	5504 243	118 828	159 757	478 418	2249 248	66 831	445 915	254 607	769 665	5 087	617 015	163 585	175 287	
Juli	5537 413	120 050	161 104	484 504	2253 677	68 385	448 116	256 385	776 604	5 159	622 916	164 653	175 860	
August	5586 291	121 675	163 297	488 369	2268 770	69 187	450 367	257 762	787 304	5 239	631 631	165 677	177 013	
Geleistete Arbeiterstunden 2)														
in 1000														
1950														
Januar	716 118	16 380	20 340	63 175	312 511	9 119	52 042	32 143	93 256	511	76 404	19 195	21 042	
Februar	671 027	15 383	19 021	58 780	291 420	8 502	49 235	29 952	87 230	534	71 885	18 329	20 756	
März	752 339	16 537	21 470	65 457	325 819	9 422	53 729	33 792	99 664	602	81 865	20 495	23 487	
April	689 941	16 122	19 350	60 500	300 812	8 505	50 237	30 929	90 265	582	73 366	18 575	20 698	
Mai	735 979	17 168	20 861	65 309	315 102	9 171	54 754	33 394	96 970	579	80 318	20 691	21 662	
Juni	756 304	18 163	21 549	69 221	319 406	9 460	57 184	34 470	99 372	574	83 395	21 273	22 237	
Juli	755 570	17 727	20 633	67 925	321 900	9 692	57 719	33 983	98 035	562	83 257	21 051	23 086	
August	806 142	19 534	23 048	75 067	337 065	10 490	61 988	37 466	106 123	573	88 756	22 606	23 426	
September	822 409	20 342	23 336	74 904	341 901	10 607	62 511	37 442	110 565	658	91 698	23 569	24 876	
Oktober	853 367	20 598	24 226	78 886	354 901	10 857	64 575	39 058	115 450	704	93 817	24 408	25 887	
November	864 479	20 152	23 924	78 403	359 460	10 915	65 275	38 676	116 242	702	98 779	24 759	27 192	
Dezember	816 727	18 744	23 502	72 851	345 747	10 195	61 898	36 506	107 864	654	90 748	23 314	24 704	
1951														
Januar, alter PK	829 465	18 795	22 927	72 243	355 421	10 443	61 848	37 479	107 846	663	92 641	23 773	25 386	
Januar, neuer PK	843 737	18 357	22 996	73 701	358 192	10 589	63 570	38 870	113 480	701	92 578	24 425	26 278	
Februar	797 818	17 919	22 475	69 886	331 788	9 762	61 313	36 142	109 968	726	89 001	23 354	25 484	
März	844 895	18 424	23 709	72 926	353 885	10 543	64 072	39 549	117 313	754	92 988	24 141	26 591	
April	855 609	18 714	23 888	74 511	359 580	10 522	66 309	39 429	117 906	756	92 366	24 683	26 945	
Mai	840 426	18 908	23 483	75 101	349 202	9 917	64 371	38 365	118 027	687	91 998	24 166	26 001	
Juni	859 245	19 198	23 784	77 685	357 480	10 710	66 824	38 908	119 449	611	93 694	24 773	26 129	
Juli	841 964	18 981	22 145	75 826	353 331	10 231	65 490	37 314	115 607	708	91 678	24 669	25 984	
August	859 853	19 562	23 780	79 078	356 566	10 619	66 145	40 232	119 755	752	92 336	25 113	25 915	
September	832 800	19 294	23 122	75 674	345 832	10 340	58 517	38 724	117 895	750	91 878	24 603	26 171	
Oktober	913 146	20 805	24 979	83 112	377 174	11 280	68 233	42 529	128 602	763	101 082	26 352	28 235	
November	898 880	20 227	24 267	80 233	371 566	10 771	69 368	40 372	125 639	793	100 329	26 350	28 965	
Dezember	829 149	18 741	22 954	72 853	350 483	9 989	64 316	36 317	113 027	749	89 684	24 432	25 604	
1952														
Januar, alter PK	867 499	18 625	23 724	73 527	368 942	10 505	65 729	39 582	117 724	764	96 183	25 220	26 974	
Januar, neuer PK	874 174	18 833	23 933	75 581	370 303	10 502	66 428	40 384	120 381	765	96 664	25 324	27 076	
Februar	832 522	18 384	22 895	70 392	350 232	10 142	64 144	37 551	113 872	780	93 252	24 502	26 376	
März	860 590	18												

noch: Entwicklung der Industrie in den Ländern des Bundesgebietes 1950/52

Betriebe mit 10 und mehr Beschäftigten 1)

Zeit	Bundesgebiet	davon											
		Schlesw.-Holstein	Hamburg	Nieder-sachsen	Nordrh.-Westf.	Bremen	Hessen	Rheinl. Pfalz	Bayern		Baden-Württemberg		
		1	2	3	4	5	6	7	8	Bayern ohne Lindau	Lindau	Württbg.-Baden	Baden
Umsatz insgesamt 2)													
in 1000 DM													
1950													
Januar	5417 899	137 907	254 344	511 162	2295 595	91 447	395 568	231 456	651 648	4 615	562 679	143 291	138 187
Februar	5230 115	142 403	254 365	491 725	2186 258	91 314	378 407	227 140	637 210	4 533	550 555	134 678	131 427
März	6185 283	162 245	305 851	586 969	2558 713	107 740	437 239	285 351	765 871	5 465	652 549	159 130	158 160
April	5600 572	159 484	278 053	537 793	2317 949	95 786	413 080	253 483	675 289	5 704	573 786	149 995	140 170
Mai	6059 624	182 717	320 257	582 601	2434 314	107 063	448 900	274 469	742 448	6 091	646 584	161 637	152 543
Juni	6339 299	201 127	319 504	623 838	2530 821	109 214	475 437	292 044	769 473	5 657	686 973	168 139	157 072
Juli	6598 089	215 662	373 740	621 154	2662 348	115 126	487 775	297 635	783 921	5 893	706 041	167 183	161 611
August	7330 901	247 034	386 202	731 446	2916 607	133 456	537 753	329 102	892 412	6 110	786 701	186 291	177 787
September	7802 544	247 108	393 482	726 499	3164 798	135 268	569 713	347 113	960 240	7 526	842 037	201 135	207 625
Oktober	8018 767	238 709	367 104	804 018	3214 887	117 478	597 143	366 249	1002 574	7 858	867 201	214 314	221 232
November	8070 911	236 428	374 819	808 262	3230 595	132 877	601 865	366 756	1001 484	7 371	873 419	212 765	224 270
Dezember	7740 740	233 565	383 157	748 452	3151 472	135 563	585 527	337 571	921 146	6 383	837 402	208 076	192 426
1951													
Januar, alter FK	8129 393	236 051	397 890	781 468	3368 716	128 933	586 386	362 006	983 176	6 220	849 674	227 243	201 630
Januar, neuer FK	8237 821	231 090	403 441	790 459	3394 843	133 257	593 804	371 766	1028 130	7 012	845 785	230 120	208 114
Februar	8220 956	224 983	390 868	780 359	3333 082	126 751	610 094	374 958	1047 533	7 758	878 344	231 022	215 204
März	8853 418	240 991	427 377	827 121	3621 424	145 390	654 468	400 419	1120 182	8 421	925 790	246 405	235 430
April	8996 875	239 442	428 904	833 419	3681 701	135 645	675 867	413 073	1150 786	9 225	936 000	251 800	241 013
Mai	8693 066	246 599	441 646	827 294	3527 068	146 817	639 291	386 978	1100 754	8 933	900 717	245 610	221 355
Juni	9336 097	260 530	441 087	900 021	3805 479	150 080	691 110	421 042	1172 620	8 683	998 853	257 151	228 777
Juli	8895 310	250 840	422 510	868 261	3652 192	150 990	657 300	395 426	1105 181	8 725	909 173	254 069	220 643
August	9209 113	249 497	436 789	930 913	3756 923	156 295	680 494	426 766	1165 932	9 953	922 135	248 166	225 520
September	9280 502	254 522	432 780	911 054	3803 696	164 039	634 074	415 347	1194 344	9 884	956 867	258 405	245 490
Oktober	10470 645	282 571	526 635	1064 243	4200 314	173 292	762 213	468 715	1313 464	11 153	1092 636	290 066	285 343
November	10333 040	269 105	488 616	1017 992	4161 828	180 572	758 461	473 425	1291 055	10 512	1113 010	284 800	283 664
Dezember	9381 553	258 682	439 205	912 617	3875 598	160 393	702 915	432 251	1118 912	9 072	986 213	252 551	233 144
1952													
Januar, alter FK	9485 312	248 483	462 187	910 867	3999 890	189 880	676 620	326 609	1149 392	7 711	943 915	268 646	231 112
Januar, neuer FK	9539 342	249 330	467 424	908 024	4021 298	188 645	674 305	401 281	1189 211	7 800	930 831	269 073	232 120
Februar	9248 313	232 893	422 555	846 077	3883 579	175 681	674 486	402 274	1142 492	8 929	965 705	263 007	230 635
März	9835 218	254 705	434 419	904 546	4099 803	186 045	711 623	444 475	1229 983	10 197	1021 405	286 280	251 737
April	9330 221	246 910	428 281	862 959	3867 945	190 502	667 922	411 961	1175 887	10 285	959 645	269 102	238 822
Mai	9659 527	264 905	448 117	929 536	4028 571	182 561	679 810	429 398	1194 914	11 000	980 511	271 002	239 202
Juni	9195 132	270 690	437 735	897 077	3816 175	185 168	670 593	403 481	1118 860	8 603	919 709	250 885	216 156
Juli	9885 389	269 864	455 056	935 563	4164 625	193 715	681 077	434 075	1232 844	10 847	995 837	270 219	241 667
August	9707 980	266 684	445 368	963 005	4064 707	179 234	681 493	445 475	1195 516	11 933	972 489	256 507	225 569
Auslands-Umsatz 3)													
in 1000 DM													
1950													
Januar	357 309	4 987	6 975	22 597	210 507	1 256	25 388	18 873	30 583	-	24 582	5 035	6 526
Februar	392 992	4 481	8 737	26 310	217 451	1 579	31 815	22 018	32 927	42	32 741	6 716	8 175
März	465 669	6 457	9 384	32 090	250 841	3 053	35 756	30 075	42 364	11	36 937	8 765	9 936
April	460 967	4 923	10 782	32 154	242 580	3 638	37 096	29 358	42 907	79	41 189	6 920	9 341
Mai	519 565	7 060	14 142	42 808	262 782	8 042	42 210	31 407	48 576	11	43 167	8 785	10 575
Juni	557 141	10 684	13 275	41 209	290 991	3 851	45 991	31 771	53 899	12	46 117	8 625	10 716
Juli	559 213	9 605	12 063	39 951	307 056	3 671	44 592	31 679	46 847	41	45 574	7 706	10 428
August	598 900	13 039	13 198	44 749	315 239	5 102	50 449	30 675	51 323	51	50 730	9 595	11 350
September	648 874	11 576	14 712	49 482	338 348	5 202	56 475	38 987	55 242	142	54 852	11 291	12 665
Oktober	687 018	11 559	14 253	53 032	351 130	6 539	58 745	41 803	59 667	181	63 140	14 083	12 886
November	709 691	11 371	16 835	56 557	361 586	6 745	62 988	40 250	58 565	147	67 514	11 984	15 149
Dezember	700 823	11 053	19 871	55 616	346 497	5 213	67 856	39 429	62 122	123	68 688	12 358	12 297
1951													
Januar, alter FK	711 688	12 875	23 856	50 254	358 076	6 132	67 188	40 413	64 513	37	60 492	13 034	14 818
Januar, neuer FK	714 641	12 890	23 989	50 373	358 444	6 158	67 942	40 630	65 766	52	59 820	13 481	15 096
Februar	729 017	16 226	20 134	56 002	343 209	9 350	69 533	41 905	76 144	127	70 378	11 915	14 094
März	877 710	16 767	27 143	66 273	423 578	10 245	75 495	51 975	86 510	158	85 149	15 653	18 764
April	944 586	18 250	25 298	72 600	447 430	8 675	90 189	57 696	98 675	127	89 828	16 241	19 583
Mai	965 923	21 030	26 958	83 208	447 932	9 568	90 602	55 926	105 947	109	86 118	19 128	19 377
Juni	1022 511	22 230	33 665	82 384	476 245	10 309	87 223	65 068	111 302	126	94 314	17 818	21 827
Juli	1032 595	21 533	28 596	79 619	498 162	8 936	90 393	55 912	112 593	132	96 227	19 644	20 848
August	1070 833	22 277	31 724	85 451	516 924	9 666	101 632	54 019	114 662	168	95 272	18 902	20 136
September	1038 573	27 105	30 912	86 470	509 567	8 518	82 628	49 915	113 322	209	92 780	17 512	19 635
Oktober	1102 489	22 705	43 417	86 923	524 522	12 458	100 171	58 001	110 181	305	102 689	19 467	21 650
November	1109 081	22 611	45 636	89 026	510 403	13 259	93 891	61 126	108 993	428	116 731	20 852	26 125
Dezember	1106 748	24 933	38 580	84 691	525 891	13 476	97 038	52 261	112 016	598	116 109	17 720	23 435
1952													
Januar, alter FK	1109 783	23 673	43 037	87 904	530 869	23 916	89 159	48 068	111 430	355	106 811	21 819	22 742
Januar, neuer FK	1111 566	23 694	42 821	87 717	532 213	23 921	90 889	47 649	111 956	355	105 608	21 944	22 789
Februar	1113 321	21 845	36 400	88 072	522 405	16 126	94 927	47 529	113 892	493	124 164	21 983	24 985
März	1179 456	21 183	39 440	92 998	563 571	15 117	94 002	54 207	121 256	759	125 129	23 450	28 344
April	1091 360	27 907	29 438	90 719	514 084	24 652	89 370	42 921	110 936	1 055			

noch: Entwicklung der Industrie in den Ländern des Bundesgebietes 1950/52

Betriebe mit 10 und mehr Beschäftigten 1)

Zeit	Bundesgebiet	davon											
		Schlesw.-Holstein	Hamburg	Niedersachsen	Nordrh.-Westf.	Bremen	Hessen	Rheinld.-Pfalz	Bayern		Baden-Württemberg		
		1	2	3	4	5	6	7	8	Bayern ohne Lindau	Lindau	Württbg.-Baden	Baden
Brennstoffverbrauch in Steinkohle-Einheiten 2)													
in t													
1950													
Januar	4723 746	78 354	60 516	405 951	3162 999	24 227	197 679	221 728	299 978	860	170 531	56 803	44 120
Februar	4304 636	73 980	56 257	370 827	2883 797	22 605	176 677	192 800	273 665	794	159 317	54 721	39 196
März	4695 743	81 724	51 916	393 438	3179 039	24 536	186 658	223 964	294 621	746	164 743	52 542	41 816
April	4271 440	77 732	48 980	359 661	2894 629	21 537	165 552	203 911	268 274	619	146 142	47 998	36 405
Mai	4121 727	77 301	44 859	268 574	2878 739	17 593	158 422	189 835	262 678	617	140 656	47 189	35 264
Juni	4148 694	76 655	44 085	333 859	2841 357	17 218	158 173	187 999	264 543	633	143 613	46 041	34 518
Juli	4278 572	75 371	47 209	345 456	2949 738	17 044	163 794	193 019	260 899	684	141 798	47 341	36 219
August	4499 890	79 853	53 004	372 207	3077 514	16 387	172 774	204 360	281 731	737	153 451	48 915	38 957
September	4626 642	83 521	54 834	384 879	3134 462	18 913	179 796	224 294	285 570	837	165 104	52 431	42 001
Oktober	5251 713	90 223	60 995	534 149	3427 104	21 401	215 496	259 144	333 503	958	204 231	57 227	47 282
November	5310 856	89 984	63 898	539 857	3456 098	21 838	225 850	252 986	343 160	875	212 430	54 319	49 561
Dezember	5160 230	84 692	61 954	480 446	3422 457	23 759	223 582	237 387	327 394	903	200 194	54 417	43 045
1951													
Januar, alter FK	5020 824	80 623	60 735	392 980	3416 752	22 769	209 717	233 465	319 665	1 086	180 445	58 025	44 562
Januar, neuer FK	5042 275	79 783	61 310	392 945	3430 141	23 170	211 139	235 910	325 361	1 128	179 674	56 320	45 396
Februar	4599 022	76 497	60 778	357 233	3109 624	21 457	196 679	201 600	308 602	1 076	171 063	51 521	42 892
März	4957 738	84 810	58 771	388 418	3355 921	21 386	205 706	225 462	333 736	1 118	180 859	59 356	46 195
April	4964 794	81 465	52 694	392 011	3340 923	19 669	205 072	233 082	353 635	1 078	177 880	60 480	46 805
Mai	4862 916	79 231	48 887	390 209	3288 861	19 973	187 446	230 951	340 185	984	172 615	58 682	44 892
Juni	4935 923	85 528	50 550	401 026	3339 174	21 024	192 804	230 256	338 443	1 054	172 577	60 961	42 946
Juli	4807 560	80 785	45 681	387 348	3292 679	19 202	171 620	218 653	333 051	988	155 012	57 769	44 562
August	4802 216	79 117	46 850	389 197	3312 697	16 651	167 640	205 112	330 045	846	152 620	57 448	43 893
September	4840 392	82 082	46 693	390 679	3304 962	18 002	168 476	211 329	334 522	1 099	179 814	57 445	45 289
Oktober	5491 381	85 079	53 886	554 778	3601 222	20 668	223 028	262 269	359 762	1 102	219 878	62 840	46 869
November	5477 683	77 629	55 575	564 550	3583 858	19 238	222 828	257 680	369 742	1 199	216 546	59 457	49 381
Dezember	5418 593	76 348	52 752	498 377	3627 382	18 805	224 704	254 539	360 057	1 102	201 034	58 467	45 026
1952													
Januar, alter FK	5544 367	80 016	57 607	446 536	3773 496	20 321	234 047	250 090	366 407	1 232	201 644	62 028	50 943
Januar, neuer FK	5601 070	80 080	57 663	446 880	3771 520	20 250	236 178	255 177	415 403	1 233	201 760	62 043	52 903
Februar	5332 258	76 383	54 569	419 264	3575 573	21 176	233 084	240 907	401 896	1 396	197 932	58 725	51 353
März	5433 277	72 761	56 388	441 568	3650 251	20 339	226 574	237 170	412 711	1 269	198 693	63 109	52 444
April	4886 982	76 271	47 092	399 837	3296 408	16 522	191 006	217 038	374 450	1 038	166 420	55 854	45 046
Mai	4908 947	78 717	41 332	412 690	3329 756	15 177	187 201	216 873	365 692	1 044	160 742	56 785	42 938
Juni	4640 890	77 186	41 408	398 406	3137 907	14 682	181 880	210 071	338 988	930	148 990	53 146	37 296
Juli	4982 399	75 776	44 563	425 950	3412 678	16 448	189 028	218 428	345 210	948	157 833	55 491	40 046
August	4963 052	74 965	45 635	438 087	3384 512	17 351	188 474	222 342	338 364	1 026	155 657	53 656	42 983
Stromverbrauch													
in 1000 kWh													
1950													
Januar	2189 901	26 992	31 865	155 406	1226 237	13 246	109 795	132 152	284 837	295	105 279	75 533	28 264
Februar	2017 364	26 127	29 634	145 010	1130 299	12 997	100 075	122 148	256 870	289	100 997	66 434	27 184
März	2313 221	28 467	32 638	160 038	1299 024	14 096	111 976	139 876	301 386	333	109 102	86 529	29 756
April	2161 524	26 719	28 736	143 019	1177 535	12 327	104 281	132 346	318 611	294	99 901	91 398	26 357
Mai	2279 767	28 653	31 664	154 678	1229 495	12 623	106 772	125 449	346 021	315	104 577	111 253	28 087
Juni	2316 832	30 045	32 932	162 993	1245 383	13 554	111 614	129 437	336 736	319	110 190	115 748	27 881
Juli	2398 901	28 290	33 263	164 953	1306 089	13 880	118 010	134 442	333 605	307	113 611	122 921	29 530
August	2536 552	30 980	36 654	180 383	1364 158	14 367	125 858	143 380	361 165	352	121 831	126 897	30 527
September	2585 653	31 686	37 382	184 134	1377 454	15 450	125 283	159 130	368 893	394	125 193	127 957	32 697
Oktober	2707 539	33 921	40 000	214 419	1460 150	15 876	135 450	166 090	369 442	430	136 434	100 678	34 649
November	2701 261	33 923	39 862	218 358	1471 532	15 636	134 575	155 688	362 553	388	142 000	88 836	35 910
Dezember	2650 941	31 802	39 443	198 354	1470 787	15 498	127 503	148 502	351 110	366	131 540	103 835	32 201
1951													
Januar, alter FK	2680 821	31 727	41 449	188 945	1502 128	16 101	130 910	158 327	335 412	409	133 545	108 075	33 793
Januar, neuer FK	2681 008	31 374	41 835	189 702	1503 430	16 294	131 816	159 248	337 337	423	133 957	109 243	34 443
Februar	2504 894	30 131	37 950	175 282	1374 001	14 769	126 702	138 437	354 105	439	126 913	93 175	32 990
März	2766 655	32 526	39 811	185 888	1513 311	15 726	131 276	155 481	400 233	419	131 629	126 356	33 979
April	2825 263	34 534	39 516	189 565	1515 928	15 401	134 558	163 151	426 558	437	134 363	136 342	34 910
Mai	2843 808	33 742	37 248	180 692	1509 649	13 678	125 855	164 162	451 703	394	129 435	163 611	33 639
Juni	2909 583	34 983	37 828	191 900	1532 615	15 222	135 651	162 835	458 111	421	136 947	169 046	34 024
Juli	2940 504	34 863	38 886	191 957	1566 809	15 227	135 349	164 076	449 376	407	136 866	171 731	34 957
August	2985 351	35 366	40 998	197 327	1578 072	15 475	137 586	173 146	459 198	438	136 925	176 829	34 391
September	2881 118	34 569	39 525	191 061	1537 946	15 501	128 071	166 127	431 486	449	136 200	165 921	34 262
Oktober	3026 167	38 983	43 237	237 945	1654 459	16 741	151 409	186 943	368 977	485	150 916	137 305	38 767
November	2986 831	37 936	43 283	235 281	1639 904	16 766	149 268	181 473	372 320	500	152 141	119 467	38 492
Dezember	2940 593	35 698	40 513	212 767	1645 448	15 578	141 674	176 862	379 953	413	138 169	119 493	34 025
1952													
Januar, alter FK	3064 186	37 400	43 980	211 920	1726 623	17 230	148 522	182 622	381 899	453	150 469	125 532	37 536
Januar, neuer FK	3059 809	37 470	44 166	212 123	1728 897	17 168	149 265	183 205	383 150	454	150 739	125 339	37 815
Februar	2920 357	35 926	42 828	199 472	1640 480	16 157	143 455	167 259	368 610	478	143 461	126 609	35 622
März	3153 563	37 830	43 442	209 902	1711 645	16 744	149 189	180 919	459 658	472	149 174	156 569	38 019
April	2963 057	35 199	38 245	192 628	1577 284	15 588	130 557	171 536	433 126	433	137 022	155 719	

Beschäftigte in der Industrie des Bundesgebietes 1952
Betriebe mit 10 und mehr Beschäftigten 1)

Industriegruppe	Januar	Februar	März	April	Mai	Juni	Juli	August
	1	2	3	4	5	6	7	8
211 Kohlenbergbau 2)	539 927	541 572	542 947	550 106	550 101	548 832	548 653	551 295
213 Eisenerzbergbau	21 314	21 550	21 728	22 174	22 443	22 610	22 679	22 974
214 Metallerzbergbau	12 642	12 636	12 731	12 834	12 839	12 825	12 566	12 310
215 Kali- und Steinsalzbergbau, Salinen	19 457	19 537	19 655	19 834	19 924	19 980	20 024	20 184
217 Flussp., Schwersp., Graph., sonst. Bergrt.	3 459	3 464	3 411	3 390	3 375	3 361	3 374	3 299
218 Torfindustrie	4 687	4 773	5 978	10 193	12 685	13 082	13 795	12 501
221 Erdölgewinnung, Mineralölverarbeitung	26 552	26 660	26 848	27 299	27 072	27 332	27 433	27 766
223 Braunkohlen- und Torfteerdestillation, Ölschieferverschmelzung und -verarbeitung	870	866	797	821	820	774	785	782
225 Kohlenwertstoffindustrie	4 937	4 894	5 059	5 072	5 109	5 092	5 110	5 195
250 Industrie der Steine und Erden	193 477	191 192	209 628	225 538	234 707	237 956	240 318	241 512
271 Hochofen-, Stahl- und Warmwalzwerke	171 300	172 019	173 739	176 280	176 940	178 284	180 071	182 817
274 Schmiede-, Press- und Hammerwerke	14 868	15 173	15 450	15 671	15 992	16 246	16 424	16 665
281 Metallhütten und Umschmelzwerke	24 657	24 329	23 808	23 952	23 714	23 521	23 494	23 714
285 Metallhalbzeugwerke	38 189	37 546	37 611	37 587	37 412	37 450	37 261	37 395
291 Eisen-, Stahl- und Tempergiesserei	144 799	145 188	145 719	147 801	147 908	147 171	147 117	147 538
295 Metallgiesserei	19 892	19 943	19 793	20 009	20 031	20 188	20 332	20 573
310 Stahlbau (einschl. Waggonbau)	123 581	123 611	124 220	125 347	126 405	126 748	128 361	130 079
320 Maschinenbau	549 682	553 980	557 223	569 271	573 117	574 844	576 952	580 886
330 Fahrzeugbau (ohne Waggon- u. Lok.-Bau)	206 266	207 457	210 183	215 399	218 186	223 190	225 270	227 436
340 Schiffbau	52 948	54 424	56 918	60 309	62 243	62 854	63 561	64 577
360 Elektrotechnische Industrie	306 292	305 797	308 258	311 302	311 634	313 854	318 662	322 744
370 Feinmechanische u. optische Industrie	99 755	100 595	101 030	102 029	102 743	102 725	102 984	103 496
381 Ziehereien und Kaltwalzwerke	51 224	51 325	51 345	51 785	52 528	52 413	52 706	52 924
382 Stahlverformung (einschl. Drahtwaren)	88 645	88 711	89 638	90 662	91 243	92 374	92 821	93 301
383 Heiz- und Kochgeräte-Industrie	26 347	25 253	24 837	24 910	24 990	24 738	24 973	25 049
384 Blechwaren- und Feinblechpackg.-Ind.	74 920	75 343	75 162	75 560	76 160	76 592	76 593	77 260
385 Schloss- und Beschlag-Industrie	24 033	23 960	23 842	24 270	24 238	24 049	23 951	24 012
386 Fahrrad- und Krafttradteile-Industrie	29 414	28 462	28 905	30 021	30 824	30 930	30 751	30 401
387 Schneidwaren- und Besteck-Industrie	18 499	18 472	16 942	16 897	16 636	16 471	16 387	16 165
388 Metallwaren- und Kurzwaren-Industrie	62 129	62 308	62 504	63 101	62 316	61 986	62 599	63 569
389 Werkzeugindustrie	23 027	23 071	23 173	23 284	23 168	23 027	22 937	22 949
391 Klavier-, Harmonien- und Orgelbau	2 018	2 045	2 054	2 074	2 078	2 067	2 039	2 037
392 Musikinstrumenten-Industrie	6 380	6 301	6 270	6 635	6 678	6 652	6 674	6 722
393 Spielwaren-Industrie	12 510	12 346	12 466	12 339	12 301	12 605	13 468	14 293
394 Turn- und Sportgeräte-Industrie	2 314	2 332	2 298	2 259	2 257	2 366	2 398	2 421
395 Schmuckwaren-Industrie	12 990	13 076	13 432	13 439	13 556	13 668	13 684	14 195
396 Edelstein-Industrie	2 658	2 692	2 656	2 574	2 526	2 464	2 430	2 437
398 Sportwaffen-Industrie (Handelswaffen) und deren Munition	1 375	1 430	1 549	1 588	1 705	1 739	1 732	1 684
400 Chem. Industrie (einschl. Chemiefaser)	310 237	310 502	311 289	311 682	310 854	310 806	310 552	311 789
510 Feinkeramische Industrie	66 800	66 725	67 458	67 647	67 383	66 345	65 893	66 980
520 Glas-Industrie	55 841	55 632	55 212	55 604	55 856	55 815	56 492	55 789
530 Sägewerke und Holzbearbeitung	92 369	90 651	91 665	93 359	93 498	93 326	93 327	92 360
540 Holzverarbeitende Industrie	181 307	178 889	177 457	176 299	174 772	174 434	175 659	177 771
550 Holzschliff-, Zellstoff-, Papier- und Pappen-Industrie	63 257	63 491	63 597	64 082	63 487	62 991	62 497	62 236
560 Papierverarbeitende Industrie	64 730	64 457	63 928	62 920	62 514	63 238	63 821	64 516
570 Druckerei und Vervielfältigungs-Ind.	117 200	117 139	117 233	118 603	118 889	119 683	120 353	121 202
580 Kunststoffverarbeitende Industrie	26 709	26 611	26 519	26 490	26 837	26 706	26 969	27 378
590 Kautschuk- und Asbest-Industrie	60 820	61 055	60 936	61 481	61 963	62 984	63 759	64 650
610 Ledererzeugende Industrie	29 279	29 219	29 008	28 535	28 594	28 634	28 637	29 243
621 Lederverarbeitende Industrie	29 122	28 943	29 036	29 306	29 115	29 170	30 031	30 773
625 Schuh-Industrie	86 837	87 194	87 446	87 872	88 173	87 698	88 181	91 146
629 Kunden-Wäschereien, -Färbereien und chemische Reinigungsanstalten	18 315	18 603	19 629	19 959	19 971	19 573	19 449	19 303
630 Textil-Industrie	576 871	571 491	566 056	562 477	555 745	551 574	551 642	556 674
640 Bekleidungs-Industrie	213 536	213 626	215 417	217 750	219 718	218 427	219 414	223 736
690 Tabakverarbeitende Industrie	74 461	74 983	74 765	74 879	74 539	75 035	75 291	76 153
651 Mühlen-Industrie	16 058	16 125	16 149	16 016	15 953	15 816	15 782	15 844
652 Nahrungsmittel-Industrie	17 333	17 381	17 136	16 689	17 036	17 503	17 679	17 723
653 Stärke-Industrie	2 903	2 915	2 829	3 142	2 791	2 809	2 801	2 714
654 Kartoffeltrocknungs-Industrie	150	133	122	114	168	107	108	107
655 Futtermittel-Industrie	4 116	4 137	4 047	4 061	3 852	3 896	3 953	4 087
657 Brot-Industrie (ohne Dauerbackwaren)	13 566	13 644	13 755	13 841	14 209	14 376	14 489	14 449
658 Süßwaren-Industrie	46 633	46 562	44 079	44 164	44 612	45 491	44 409	45 418
661 Fleischwaren-Industrie	15 927	15 762	15 789	15 829	16 020	16 221	16 297	16 370
662 Fischverarbeitende Industrie	12 338	12 431	10 727	9 517	9 043	9 264	11 150	13 127
664 Ölmühlen und Margarine-Industrie	13 828	13 703	13 844	13 812	13 692	13 598	13 525	13 500
671 Obst- und gemüseverarbeitende Ind.	11 947	11 281	11 230	11 295	11 867	16 519	21 175	22 955
672 Kaffeeverarb. u. Kaffee-Ers.-Industrie	5 568	5 630	5 697	5 881	5 857	5 843	5 873	6 287
673 Teeverarbeitende Industrie	338	327	330	330	327	343	349	331
674 Essig-, Senf-, Essenz- und Gewürz-Ind.	5 158	5 207	5 005	4 965	4 968	4 795	5 030	5 172
675 Nährhefe-Industrie	23	23	21	25	25	25	24	29
676 Eisgewinnung	1 136	1 132	1 146	1 252	1 333	1 361	1 443	1 451
685 Weinverarbeitende Industrie	2 920	2 767	2 722	2 796	2 810	2 845	2 898	2 966
687 Mineralwasser- und Limonaden-Industrie	6 532	6 563	7 052	8 457	8 760	8 926	10 406	9 391
663 Molkereien und Milchverarbeitende Ind.	37 398	37 538	37 668	38 614	39 536	39 877	40 255	40 447
667 Zucker-Industrie	11 673	11 291	11 850	12 120	12 477	12 509	12 702	13 156
681 Brauerei und Mälzerei	46 211	46 230	46 962	48 673	49 639	50 065	51 258	51 394
683 Spiritus-Industrie	13 398	13 308	13 018	12 804	12 597	12 555	12 491	12 517
Industrie insgesamt	5370 879	5367 634	5397 636	5466 958	5488 084	5504 243	5537 413	5586 291
Betriebe (örtliche Einheiten)	50 202	50 209	50 177	50 224	50 104	50 086	50 038	49 991

1) Siehe auch Vorbemerkung Seite 4.- 2) Einschl. Hüttenkokereien, Lohnbrikettierung und Nasspressteinfabrikation; einschl. der dem Kohlenbergbau angeschlossenen Betriebe der Kohlenwertstoffindustrie.

Beschäftigte in der Industrie des Bundesgebietes, Ende August 1952 nach Ländern

Betriebe mit 10 und mehr Beschäftigten 1)

Industrie-Gruppe	Bundes- gebiet	Länder											
		Schlesw. Holstein	Hamburg	Nieder- sachsen	Nordrh.- Westf.	Bremen	Hessen	Rheinl. Pfalz	Bayern		Baden-Württemberg		
		1	2	3	4	5	6	7	8	9	10	11	12
211 Kohlenbergbau 2)	551 295	434	251	10 957	523 482	-	4 989	582	10 424	-	176	-	-
213 Eisenerzbergbau	22 974	-	-	10 421	3 225	-	2 989	3 663	1 712	-	463	501	-
214 Metallerzbergbau	12 310	-	-	2 656	6 290	-	1 335	1 210	251	-	292	276	-
215 Kali- und Steinsalzbergbau, Salinen	20 184	-	-	12 297	673	-	4 836	-	341	-	985	949	103
217 Flusssp., -Schwersp., -Graph., -sonst. Bergb.	3 299	-	-	488	295	-	344	161	1 643	-	-	368	-
218 Torfindustrie	12 501	635	-	10 535	194	-	-	-	767	-	-	-	370
221 Erdölgewinnung, Mineralölverarbeitung	27 766	1 740	4 753	12 746	6 730	636	113	243	389	-	407	9	-
223 Braunkohlen- und Torfteerdestillation, Ölschieferverschmelzung u. -verarbeitung	782	-	53	-	-	-	726	1	2	-	-	-	-
225 Kohlenwertstoffindustrie	5 195	61	185	202	3 685	54	92	380	95	-	429	12	-
250 Industrie der Steine und Erden	241 512	7 382	2 471	32 383	59 827	1 727	23 492	33 469	51 042	64	19 698	5 383	4 574
271 Hochofen-, Stahl- und Warmwalzwerke	182 817	805	-	10 551	152 705	-	2 397	8 964	6 781	-	341	-	273
274 Schmiede-, Press- und Hammerwerke	16 665	-	-	1 475	14 179	-	584	9	332	-	77	9	-
281 Metallhütten und Umschmelzwerke	23 714	434	2 517	4 093	9 682	-	1 084	462	2 867	-	873	1 702	-
285 Metallhalbzeugwerke	37 395	257	109	4 215	19 694	-	2 625	4	326	-	3 722	2 257	190
291 Eisen-, Stahl- und Tempergiesserei	147 538	4 229	1 337	11 288	69 328	1 091	19 172	8 728	11 924	49	14 773	4 338	1 281
295 Metallgiesserei	20 573	389	821	1 200	8 145	89	1 541	335	3 262	-	3 685	640	466
310 Stahlbau (einschl. Waggonbau)	130 079	2 623	4 869	10 727	68 821	2 008	13 514	4 408	11 177	-	9 605	1 966	361
320 Maschinenbau	580 886	13 802	21 971	44 111	198 888	7 815	57 028	23 953	83 481	403	91 977	14 448	23 009
330 Fahrzeugbau (ohne Waggon-u. Lok.-Bau)	227 436	1 740	3 761	30 973	37 866	11 141	32 219	1 649	33 821	7	64 845	4 560	4 854
340 Schiffbau	64 577	17 237	19 717	6 732	4 006	13 404	707	822	986	-	823	-	143
360 Elektrotechnische Industrie	322 744	3 985	14 084	22 380	87 531	3 589	32 817	4 857	79 665	204	61 025	7 994	4 613
370 Feinmechanische u. optische Industrie	103 496	2 388	1 919	9 437	6 458	56	12 403	1 755	16 675	-	26 004	7 239	19 162
381 Ziehereien und Kaltwalzwerke	52 924	59	411	1 858	40 855	140	1 926	2 944	1 640	-	2 399	357	335
382 Stahlverformung (einschl. Drahtwaren)	93 301	374	994	3 392	62 002	13	4 354	919	7 403	1	8 311	3 096	2 442
383 Heiz- und Kochgeräte-Industrie	25 049	275	604	3 487	8 538	-	5 118	529	1 390	-	4 523	563	22
384 Blechwaren- und Feinblechpackg.-Ind.	77 260	3 430	3 183	8 036	34 464	474	5 880	4 588	5 884	25	8 354	1 624	1 318
385 Schloss- und Beschlag-Industrie	24 012	36	41	191	20 320	70	776	170	566	-	1 379	152	311
386 Fahrrad- und Kraftfahrzeuge-Industrie	30 401	282	219	1 181	16 935	-	1 874	168	4 699	-	3 502	568	973
387 Schneidwaren- und Besteck-Industrie	16 165	52	-	99	11 593	964	186	85	444	-	1 889	23	850
388 Metallwaren- und Kurzwaren-Industrie	63 569	104	1 502	1 283	29 297	291	5 994	1 404	8 939	18	11 453	2 166	1 118
389 Werkzeugindustrie	22 949	2	238	221	16 333	19	754	764	1 209	-	3 095	158	156
391 Klavier-, Harmonien- und Orgelbau	2 037	-	270	334	202	17	16	-	278	-	866	-	54
392 Musikinstrumenten-Industrie	6 722	199	16	551	459	-	615	-	799	-	138	103	3 842
393 Spielwaren-Industrie	14 293	6	38	284	903	35	211	143	8 732	-	3 567	111	263
394 Turn- und Sportgeräte-Industrie	2 421	-	6	222	490	-	34	120	794	-	681	25	55
395 Schmuckwaren-Industrie	14 195	23	16	26	62	-	367	1 213	580	-	11 336	35	537
396 Edelstein-Industrie	2 437	-	-	-	3	-	396	1 543	31	-	130	334	-
398 Sportwaffen-Industrie (Handelswaffen) und deren Munition	1 684	693	19	3	30	-	8	-	610	-	142	150	29
400 Chem. Industrie (einschl. Chemiefaser)	311 789	4 152	11 366	18 313	123 750	1 035	43 863	40 610	35 765	-	19 333	10 189	3 413
510 Feinkeramische Industrie	66 980	2 126	261	3 147	8 026	1 244	3 375	5 540	39 110	-	2 283	1 479	389
520 Glas-Industrie	55 789	635	600	6 197	21 173	-	3 324	1 982	16 854	11	3 643	1 070	300
530 Sägewerke und Holzbearbeitung	92 360	2 422	991	11 673	19 536	1 100	8 200	7 474	22 856	74	6 729	6 180	5 125
540 Holzverarbeitende Industrie	177 771	3 028	2 067	22 597	52 781	1 938	14 523	9 677	30 077	334	24 414	7 030	9 305
550 Holzschliff-, Zellstoff-, Papier- und Pappen-Industrie	62 236	1 741	77	5 773	17 230	-	4 449	3 552	13 085	-	8 689	5 051	2 589
560 Papierverarbeitende Industrie	64 516	1 153	3 040	5 368	20 414	169	4 581	3 275	10 396	18	9 109	3 500	3 493
570 Druckerei und Vervielfältigungs-Ind.	121 202	3 884	7 630	11 885	32 544	1 792	13 688	4 883	23 855	95	14 155	4 451	2 340
580 Kunststoffverarbeitende Industrie	27 378	77	1 192	2 259	9 565	32	3 300	1 153	4 814	9	4 167	403	407
590 Kautschuk- und Asbest-Industrie	64 650	485	10 239	17 748	10 709	24	13 629	1 689	3 326	-	6 354	301	146
610 Ledererzeugende Industrie	29 243	2 722	93	1 174	4 044	13	3 769	3 590	2 530	-	9 344	934	1 030
621 Lederverarbeitende Industrie	30 773	185	238	1 541	5 106	22	9 607	2 958	5 454	-	4 174	368	1 120
625 Schuh-Industrie	91 146	1 017	110	3 045	15 372	17	8 282	26 702	12 369	-	17 624	724	5 884
629 Kunden-Wäschereien, -Färbereien und chemische Reinigungsanstalten	19 303	451	2 877	1 821	8 878	437	1 156	204	1 119	17	2 149	-	194
630 Textil-Industrie	556 674	8 582	5 017	38 517	216 610	5 067	22 919	10 968	94 724	1 064	64 392	34 250	54 564
640 Bekleidungs-Industrie	223 736	5 897	5 534	18 658	82 857	1 371	19 506	5 928	42 089	1 720	25 890	5 364	8 922
690 Tabakverarbeitende Industrie	76 153	1 310	2 672	2 834	15 351	2 546	7 797	2 924	6 872	-	18 357	13 851	1 639
651 Mühlen-Industrie	15 844	1 082	818	1 965	4 754	503	1 230	1 162	2 310	-	1 561	297	162
652 Nahrungsmittel-Industrie	17 723	141	686	2 380	2 838	196	925	583	2 349	-	4 421	2 969	235
653 Stärke-Industrie	2 714	8	218	360	1 561	-	-	-	534	-	-	33	-
654 Kartoffeltrocknungs-Industrie	107	-	-	40	-	-	-	-	64	-	-	-	3
655 Futtermittel-Industrie	4 087	399	699	621	1 362	452	39	41	277	-	171	20	6
657 Brot-Industrie (ohne Dauerbackwaren)	14 449	1 121	1 603	1 413	6 891	228	871	208	1 092	-	853	105	64
658 Süßwaren-Industrie	45 418	2 187	3 019	5 295	19 040	509	3 112	879	5 774	139	3 989	1 152	323
661 Fleischwaren-Industrie	16 370	2 173	1 147	2 861	4 413	361	674	49	3 720	-	599	139	234
662 Fischverarbeitende Industrie	13 127	2 787	3 152	3 994	682	2 286	178	43	6	-	-	-	-
664 Ölmühlen und Margarine-Industrie	13 500	466	4 880	1 708	4 034	162	84	111	703	-	1 319	20	13
671 Obst- und Gemüseverarbeitende Ind.	22 955	1 813	1 106	5 919	4 447	158	1 715	1 512	2 223	27	3 473	473	89
672 Kaffeeverarb. u. Kaffee-Ers.-Industrie	6 287	386	977	298	1 438	1 271	119	73	965	-	701	59	-
673 Teeverarbeitende Industrie	331	6	24	46	162	41	-	16	22	-	9	5	-
674 Essig-, Senf-, Essenz- u. Gewürz-Ind.	5 172	145	423	768	1 213	156	211	409	792	-	825	120	114
675 Nährhefe-Industrie	29	4	16	2	1	-	-	-	6	-	-	-	-
676 Erzeugung	1 451	92	185	109	275	216	127	118	130	-	165	34	-
685 Weinverarbeitende Industrie	2 966	19	141	84	88	45	1 193	768	245	-	362	21	-
687 Mineralwasser- und Limonaden-Industrie	9 391	207	318	695	1 793	158	1 654	1 746	887	18	1 017	423	475
688 Molke- und Milchverarb. Industrie	40 447	3 534	466	5 655	6 160	186	3 917	1 330	13 720	770	2 773	757	1 629
667 Zucker-Industrie	13 156	124	-	6 131	3 265	-	814	727	1 009	-	1 086	-	-
681 Brauerei und Mälzerei	51 394	613	1 914	2 887	12 182	1 584	2 963	3 678	18 267	161	4 698	1 425	1 022
683 Spiritus-Industrie	12 517	825	1 132	1 553	4 035	235	1 057	964	1 403	11	838	364	100
Industrie insgesamt	5586 291	121 675	163 297	488 369	2268 770	69 187	450 367	257 762	787 304	5 239	631 631	1165 677	177 013

1) Siehe auch Vorbemerkung Seite 4.- 2) Einschl. Hüttenkokereien, Nasspresteinfabrikation und Lohnbrikettierung.- a) Einschl. der dem Kohlenbergbau angeschlossenen Betriebe der Kohlenwertstoffindustrie.

**Beschäftigte 2) in der Industrie des Bundesgebietes, Ende August 1952
nach Stellung im Betrieb**

Betriebe mit 10 und mehr Beschäftigten 1)

Industriegruppe	Beteiligte Betriebe bzw. Beteiligte	Beschäftigte							
		Anzahl	Inhaber u. Angestellte einschl. kaufm. Lehrlinge		Arbeiter ohne gewerbl. Lehrlinge		Gewerbl. Lehrlinge	insgesamt ohne Heimarbeiter	
			insges.	weibl.	insg.	weibl.	insges.	insges.	weibl.
1	2	3	4	5	6	7	8		
211 Kohlenbergbau 3)	342	41 478	3 479	480 760	5 728	29 057	551 295	9 207	
213 Eisenerzbergbau	76	1 801	155	20 192	303	981	22 974	458	
214 Metallerzbergbau	32	1 137	106	10 734	141	439	12 310	247	
215 Kali- und Steinsalzbergbau, Salinen	41	2 005	204	17 626	272	553	20 184	478	
217 Flusssp., Schwersp., Graph., sonst. Bergb.	32	255	46	3 017	199	27	3 299	245	
218 Torfindustrie	163	693	145	11 757	2 588	51	12 501	2 733	
221 Erdölgewinnung, Mineralölverarbeitung	154	6 362	1 280	20 867	877	537	27 766	2 167	
223 Braunkohlen- und Torfteerdestillation, Ölschieferverschmelzung u. -verarbeitung	8	159	18	605	19	18	782	37	
225 Kohlenwertstoffindustrie	45	1 106	210	3 972	147	117	5 195	358	
250 Industrie der Steine und Erden	5 069	24 934	5 197	212 733	7 347	3 845	241 512	12 554	
271 Hochofen-, Stahl- und Warmwalzwerke	131	22 587	3 638	154 978	4 804	5 252	182 817	8 501	
274 Schmiede-, Press- und Hammerwerke	74	2 062	386	13 795	374	808	16 665	761	
281 Metallhütten und Umschmelzwerke	146	3 752	849	19 451	796	511	23 714	1 649	
285 Metallhalbzeugwerke	168	7 146	2 247	29 298	3 068	951	37 395	5 344	
291 Eisen-, Stahl- und Tempergiesserei	913	15 175	3 300	122 789	4 965	9 574	147 538	8 273	
295 Metallgiesserei	605	3 048	875	16 076	1 852	1 449	20 573	2 733	
310 Stahlbau (einschl. Waggonbau)	1 210	26 649	5 159	94 635	1 786	8 795	130 079	6 951	
320 Maschinenbau	4 366	120 025	30 466	401 941	29 585	58 921	580 887	60 189	
330 Fahrzeugbau (ohne Waggon-u. Lok.-Bau)	838	35 692	9 999	181 287	14 776	10 457	227 436	24 795	
340 Schiffbau	207	6 508	999	52 196	4 446	5 873	64 577	1 451	
360 Elektrotechnische Industrie	1 862	76 229	23 975	232 371	86 234	14 144	322 744	110 284	
370 Feinmechanische u. optische Industrie	1 008	17 282	6 167	79 582	32 288	6 632	103 496	38 861	
381 Ziehereien und Kaltwalzwerke	526	7 716	2 023	43 952	4 874	1 256	52 924	6 904	
382 Stahlverformung (einschl. Drahtwaren)	1 399	13 884	4 132	75 460	14 890	3 957	93 301	19 034	
383 Heiz- und Kochgeräte-Industrie	180	4 044	1 205	19 680	2 318	1 325	25 049	3 523	
384 Blechwaren- und Feinblechpackg.-Ind.	1 190	12 530	3 936	60 943	17 049	3 787	77 260	21 004	
385 Schloss- und Beschlag-Industrie	430	4 142	1 433	18 559	5 851	1 311	24 012	7 309	
386 Fahrrad- und Kraftfahrteile-Industrie	398	4 076	1 281	25 367	6 991	958	30 401	8 280	
387 Schneidwaren- und Besteck-Industrie	320	3 134	1 121	12 390	3 649	641	16 165	4 780	
388 Metallwaren- und Kurzwaren-Industrie	999	10 623	4 028	50 671	24 411	2 275	63 569	28 518	
389 Werkzeugindustrie	582	4 327	1 526	17 484	3 039	1 138	22 949	4 571	
391 Klavier-, Harmonien- und Orgelbau	39	306	79	1 589	185	142	2 037	264	
392 Musikinstrumenten-Industrie	55	990	360	5 569	2 369	163	6 722	2 729	
393 Spielwaren-Industrie	259	1 821	728	12 135	8 307	337	14 293	9 056	
394 Turn- und Sportgeräte-Industrie	58	386	150	1 965	677	70	2 421	827	
395 Schmuckwaren-Industrie	344	2 478	1 153	10 542	5 801	1 175	14 195	7 376	
396 Edelstein-Industrie	160	345	76	1 806	523	286	2 437	613	
398 Sportwaffen-Industrie (Handelswaffen) und deren Munition	20	284	96	1 309	465	91	1 684	561	
400 Chem. Industrie (einschl. Chemiefaser)	2 197	86 957	27 156	218 705	52 438	6 127	311 789	79 857	
510 Feinkeramische Industrie	390	8 146	2 428	57 319	26 001	1 515	66 980	28 502	
520 Glas-Industrie	480	6 136	1 720	47 885	12 304	1 768	55 789	14 048	
530 Sägewerke und Holzbearbeitung	3 542	14 160	2 904	76 981	5 157	1 219	92 360	8 064	
540 Holzverarbeitende Industrie	3 672	21 842	6 195	147 212	27 252	8 717	177 771	33 543	
550 Holzschliff-, Zellstoff-, Papier- und Pappen-Industrie	364	8 119	2 106	53 063	7 549	1 054	62 236	9 659	
560 Papierverarbeitende Industrie	1 210	11 482	4 323	51 561	33 038	1 473	64 516	37 688	
570 Druckerei und Vervielfältigungs-Ind.	2 545	26 036	9 138	85 908	26 874	9 258	121 202	36 181	
580 Kunststoffverarbeitende Industrie	511	5 062	1 875	21 811	9 953	505	27 378	11 837	
590 Kautschuk- und Asbest-Industrie	289	12 161	3 833	51 876	18 442	613	64 650	22 279	
610 Ledererzeugende Industrie	383	3 888	1 008	24 626	5 036	729	29 243	6 044	
621 Lederverarbeitende Industrie	715	4 693	1 859	24 324	15 186	1 756	30 773	17 426	
625 Schuh-Industrie	827	10 525	3 640	78 964	45 142	1 657	91 146	49 696	
629 Kunden-Wäschereien, -Färbereien und chemische Reinigungsanstalten	307	2 671	1 761	16 227	12 633	405	19 303	14 634	
630 Textil-Industrie	4 433	71 235	22 516	474 072	282 132	11 367	556 674	307 898	
640 Bekleidungs-Industrie	3 401	29 934	13 752	181 337	157 235	12 465	223 736	182 302	
690 Tabakverarbeitende Industrie	696	7 631	2 444	67 657	57 601	864	76 152	60 810	
651 Mühlen-Industrie	559	4 361	1 091	11 112	1 367	371	15 844	2 458	
652 Nahrungsmittel-Industrie	286	5 395	1 869	12 287	7 757	41	17 723	9 627	
653 Stärke-Industrie	27	505	128	2 183	314	26	2 714	444	
654 Kartoffeltrocknungs-Industrie	9	19	6	86	18	2	107	24	
655 Futtermittel-Industrie	146	1 087	345	2 987	465	13	4 087	811	
657 Brot-Industrie (ohne Dauerbackwaren)	370	2 556	1 261	11 663	2 639	230	14 449	3 933	
658 Süßwaren-Industrie	598	8 175	3 560	36 782	27 659	461	45 418	31 238	
661 Fleischwaren-Industrie	296	3 837	1 842	12 113	3 578	420	16 370	5 496	
662 Fischverarbeitende Industrie	227	1 861	727	11 180	8 442	86	13 127	9 172	
664 Ölmühlen und Margarine-Industrie	119	3 849	1 168	9 529	1 966	122	13 500	3 138	
671 Obst- und gemüseverarbeitende Industr.	545	3 821	1 435	19 070	13 940	64	22 955	15 378	
672 Kaffeeverarb. u. Kaffee-Ers.-Industrie	161	2 356	910	3 909	2 342	22	6 287	3 259	
673 Teeverarbeitende Industrie	44	120	52	211	166	-	331	218	
674 Essig-, Senf-, Essenz- u. Gewürz-Industr.	253	2 321	845	2 805	1 358	46	5 172	2 206	
675 Nährhefe-Industrie	8	10	4	19	6	-	29	10	
676 Eisgewinnung	138	241	61	1 209	26	1	1 451	87	
685 Weinverarbeitende Industrie	104	1 092	470	1 831	661	43	2 966	1 131	
687 Mineralwasser- und Limonaden-Industr.	415	1 716	535	7 653	2 916	22	9 391	3 452	
663 Molkereien und Milchverarbeitende Ind.	2 379	13 206	3 854	26 049	8 440	1 192	40 447	12 312	
667 Zucker-Industrie	79	1 829	278	11 173	720	154	13 156	998	
681 Brauerei und Mälzerei	846	11 681	2 204	37 700	4 312	2 013	51 394	6 517	
683 Spiritus-Industrie	530	5 391	1 960	6 993	2 074	133	12 517	4 038	
Industrie insgesamt		893 278	255 490	4448 155	1185 151	244 858	5586 291	1460 040	

1) Siehe auch Vorbemerkung Seite 4.- 2) Nach Industriegruppen.- 3) Einschl. Hüttenkokereien, Lohnbrikkettierung und Wasserpressesteinfabrikation; einschl. der dem Kohlenbergbau angeschlossenen Betriebe der Kohlenwertstoffindustrie.

Geleistete Arbeiterstunden in der Industrie des Bundesgebietes 1952

Betriebe mit 10 und mehr Beschäftigten 1)
in 1000 Stunden

Hauptbeteiligte Industriegruppe		Januar	Februar	März	April	Mai	Juni	Juli	August
		1	2	3	4	5	6	7	8
211	Kohlenbergbau 2)	94 983	90 047	94 582	87 282	90 534	82 712	92 659	90 279
213	Eisenerzbergbau	3 551	3 496	3 640	3 590	3 724	3 614	3 859	3 949
214	Metallerzbergbau	2 241	2 069	2 274	2 108	2 175	2 041	2 163	1 998
215	Kali- und Steinsalzbergbau, Salinen	3 557	3 414	3 576	3 324	3 445	3 268	3 606	3 505
217	Flusssp., Schwersp., Graph., sonst. Bergb.	562	480	515	504	503	472	531	493
218	Torfindustrie	845	741	954	1 546	2 207	2 322	2 651	2 370
221	Erdölgewinnung, Mineralölverarbeitung	4 353	4 153	4 290	4 190	4 289	4 157	4 396	4 354
223	Braunkohlen- und Torfteerdestillation, Ölschieferverschwelung u.-verarbeitung	154	143	154	152	163	153	169	170
225	Kohlenwertstoffindustrie	751	744	760	729	761	730	773	737
250	Industrie der Steine und Erden	33 271	30 367	35 839	38 733	42 515	41 746	45 111	44 405
271	Hochofen-, Stahl- und Warmwalzwerke	36 691	35 236	36 685	35 686	36 516	35 018	37 665	37 150
274	Schmiede-, Press- und Hammerwerke	1 316	1 263	1 349	1 279	1 333	1 267	1 346	1 336
281	Metallhütten und Umschmelzwerke	4 197	3 910	4 187	4 014	4 092	3 834	4 007	3 948
285	Metallhalbzeugwerke	6 592	5 993	6 250	5 957	6 014	5 781	6 201	6 054
291	Eisen-, Stahl- und Temperiesserei	19 599	18 875	19 318	19 188	19 375	18 402	19 474	18 905
295	Metallgiesserei	2 418	2 285	2 286	2 338	2 364	2 291	2 453	2 380
310	Stahlbau (einschl. Waggonbau)	20 054	19 097	19 544	19 469	19 813	19 346	20 436	20 576
320	Maschinenbau	91 989	89 348	91 219	92 052	92 708	89 217	93 270	88 781
330	Fahrzeugbau (ohne Waggon-u. Lok.-Bau)	32 797	30 964	33 059	32 380	33 918	34 237	34 436	34 225
340	Schiffbau	10 632	10 956	11 041	11 274	12 191	12 045	12 566	11 883
360	Elektrotechnische Industrie	46 408	44 422	45 439	44 975	44 623	43 500	46 242	45 929
370	Feinmechanische u. optische Industrie	16 596	16 282	16 690	16 151	16 773	16 034	15 998	15 588
381	Ziehereien und Kaltwalzwerke	8 308	7 789	8 066	7 821	8 091	8 476	8 197	7 956
382	Stahlverformung (einschl. Drahtwaren)	14 463	13 900	14 252	14 261	14 631	14 013	14 879	14 065
383	Heiz- und Kochgeräte-Industrie	4 665	4 596	4 611	4 510	4 529	4 434	4 380	4 462
384	Blechwaren und Feinblechpackg.-Ind.	11 944	11 261	11 462	11 355	11 693	11 184	12 129	11 753
385	Schloss- und Beschlag-Industrie	4 247	4 016	3 993	4 021	3 971	3 759	3 937	3 603
386	Fahrrad- und Krafttraktorteile-Industrie	4 152	3 998	4 095	4 197	4 386	4 311	4 584	4 167
387	Schneidwaren- und Besteck-Industrie	2 802	2 648	2 703	2 680	2 577	2 373	2 448	2 366
388	Metallwaren- und Kurzwaren-Industrie	9 816	9 438	9 434	9 163	9 167	8 665	9 157	8 860
389	Werkzeugindustrie	3 457	3 278	3 295	3 333	3 338	3 118	3 125	2 816
391	Klavier-, Harmonien- und Orgelbau	340	340	348	352	351	334	321	321
392	Musikinstrumenten-Industrie	1 130	972	953	932	1 022	678	1 057	928
393	Spielwaren-Industrie	1 810	1 739	1 778	1 745	1 724	1 738	1 971	2 055
394	Turn- und Sportgeräte-Industrie	345	322	324	337	357	342	346	333
395	Schmuckwaren-Industrie	2 201	2 250	2 288	2 219	2 221	2 104	2 278	2 352
396	Edelstein-Industrie	445	454	411	420	415	376	392	392
398	Sportwaffen-Industrie (Handelswaffen) und deren Munition	156	171	179	183	205	187	198	204
400	Chem. Industrie (einschl. Chemiefaser)	43 760	41 603	42 914	40 922	41 030	38 913	41 279	39 721
510	Feinkeramische Industrie	11 293	10 728	11 551	10 799	10 742	9 891	10 636	10 350
520	Glas-Industrie	9 925	9 468	9 645	9 466	9 902	9 285	9 774	9 641
530	Sägewerke und Holzbearbeitung	15 525	13 961	14 778	15 004	15 273	14 738	15 937	15 140
540	Holzverarbeitende Industrie	30 780	28 760	28 783	28 373	28 262	27 199	29 218	28 735
550	Holzschliff-, Zellstoff-, Papier- und Pappen-Industrie	12 284	11 545	11 942	11 430	11 311	10 478	11 011	10 588
560	Papierverarbeitende Industrie	10 396	9 768	9 705	9 560	9 337	9 008	9 718	9 661
570	Druckerei und Vervielfältigungs-Ind.	18 919	18 159	18 346	18 643	18 920	17 728	18 768	18 465
580	Kunststoffverarbeitende Industrie	3 859	3 726	3 826	3 823	3 785	3 648	4 024	3 959
590	Kautschuk- und Asbest-Industrie	8 798	8 392	8 641	8 150	8 327	8 315	9 093	8 777
610	Ledererzeugende Industrie	5 747	5 474	5 595	5 322	5 337	4 862	5 547	5 667
621	Lederverarbeitende Industrie	4 248	4 175	4 308	4 206	4 221	3 890	4 148	4 496
625	Schuh-Industrie	12 654	12 633	13 256	13 367	14 009	11 330	10 050	13 805
629	Kunden-Wäschereien, -Färbereien und chemische Reinigungsanstalten	2 927	2 834	3 419	3 529	3 574	3 080	3 188	3 050
630	Textil-Industrie	92 396	86 924	86 368	82 562	80 451	74 057	82 398	80 517
640	Bekleidungs-Industrie	31 070	30 442	32 404	32 885	34 250	30 263	31 004	30 684
690	Tabakverarbeitende Industrie	11 557	11 366	11 376	10 979	11 032	10 778	11 481	11 540
651	Mühlen-Industrie	2 397	2 257	2 371	2 257	2 265	2 195	2 366	2 275
652	Nährmittel-Industrie	2 369	2 266	2 226	2 219	2 244	2 262	2 558	2 330
653	Stärke-Industrie	521	514	527	502	506	499	501	493
654	Kartoffeltrocknungs-Industrie	19	14	18	16	18	13	13	13
655	Futtermittel-Industrie	698	650	628	613	606	541	603	614
657	Brot-Industrie (ohne Dauerbackwaren)	2 504	2 400	2 464	2 504	2 577	2 473	2 633	2 516
658	Süßwaren-Industrie	7 062	7 054	6 732	6 371	6 728	6 723	6 548	6 259
661	Fleischwaren-Industrie	2 443	2 254	2 352	2 476	2 518	2 636	2 574	2 545
662	Fischverarbeitende Industrie	1 982	2 052	1 925	1 499	1 384	1 348	1 583	2 165
664	Ölmühlen und Margarine-Industrie	2 131	1 950	2 006	1 964	1 876	1 829	1 986	1 870
671	Obst- und Gemüseverarbeitende Ind.	1 638	1 496	1 547	1 549	1 700	2 212	3 585	3 754
672	Kaffeeverarb. u. Kaffee-Ers.-Industr.	704	653	696	690	689	662	730	664
673	Teeverarbeitende Industrie	13	12	12	13	13	15	13	14
674	Essig-, Senf-, Essenz- u. Gewürz-Ind.	559	551	534	524	525	493	570	657
675	Nährhefe-Industrie	-	-	-	-	-	-	-	-
676	Eisgewinnung	162	148	153	184	204	214	278	260
685	Weinverarbeitende Industrie	338	285	288	298	291	276	312	299
687	Mineralwasser- und Limonaden-Industr.	886	845	980	1 278	1 444	1 394	2 061	1 655
663	Molkereien und Milchverarbeitende Ind.	5 710	5 476	5 674	5 790	6 214	6 398	6 597	6 602
667	Zucker-Industrie	2 797	1 738	1 924	1 893	2 129	1 983	2 263	2 327
681	Brauerei und Mälzerei	7 507	6 899	7 239	7 945	8 406	8 056	9 304	8 602
683	Spiritus-Industrie	1 754	1 593	1 594	1 592	1 551	1 499	1 595	1 545
Industrie insgesamt		874 174	832 522	860 590	845 647	862 365	819 463	875 358	857 903
Arbeitstage		26	25	26	24	25	.a)	27	.b)
Betriebe (örtliche Einheiten)		50 202	50 209	50 177	50 224	50 104	50 086	50 038	49 991

1) Siehe auch Vorbemerkung Seite 4.- 2) Einschl. Hüttenkokereien, Lohnbrikettierung und Nasspressteinfabrikation.-
a) Schleswig-Holstein, Hamburg, Niedersachsen, Bremen 24 Arbeitstage; Württemberg-Baden, Württemberg-Hohenzollern
23,5 Arbeitstage; alle übrigen Länder 23 Arbeitstage.- b) Bayern und Baden 25 Arbeitstage; Württemberg-Hohenzollern
25,5 Arbeitstage; alle übrigen Länder 26 Arbeitstage.-

Geleistete Arbeiterstunden in der Industrie des Bundesgebietes, August 1952 nach Ländern

Betriebe mit 10 und mehr Beschäftigten ¹⁾
in 1000 Stunden

Hauptbeteiligte Industriegruppe	Bundes- gebiet	davon											
		Schlesw. Holst.	Hamburg	Nieder- sachsen	Nordrh.- Westf.	Bremen	Hessen	Rheinl- Pfalz	Bayern		Baden-Württemberg		
		1	2	3	4	5	6	7	8	Bayern ohne Lindau	Lindau	Württbg Baden	Baden
211 Kohlenbergbau 2)	90 279	-	44	1 851	85 525	-	839	105	1 884 ^{a)}	-	31	-	-
213 Eisenerzbergbau	3 949	-	-	1 770	515	-	554	629	314	-	76	-	-
214 Metallergbergbau	1 998	-	-	403	1 033	-	241	187	48	-	44	-	-
215 Kali- und Steinsalzbergbau, Salinen	3 505	-	-	2 172	111	-	841	-	56	-	170	-	-
217 Flusasp., Schwesep., Graph., sonst. Bergb.	493	-	-	85	15	-	-	33	26	-	271	-	-
218 Torfindustrie	2 370	-	-	1 999	28	-	-	-	144	-	-	-	90
221 Erdölgewinnung, Mineralölverarbeitung	4 354	296	631	1 975	1 255	91	14	5	37	-	48	2	-
223 Braunkohlen- und Torfteerdestillation, Ülschieferverschmelzung u.-verarbeitung	170	-	-	-	-	-	-	170	-	-	-	-	-
225 Kohlenwertstoffindustrie	737	-	22	9	632	-	-	-	17	-	54	3	-
250 Industrie der Steine und Erden	44 405	1 429	434	6 192	10 893	353	4 118	6 088	9 373	11	3 690	976	848
271 Hochofen-, Stahl- und Warmwalzwerke	37 150	295	-	2 318	31 169	-	-	576	1 613	1 152	-	27	-
274 Schmiede-, Press- und Hammerwerke	1 336	-	-	560	756	-	-	-	-	-	-	13	-
281 Metallhütten und Umschmelzwerke	3 948	-	461	719	1 708	-	49	73	509	-	91	338	-
285 Metallhalbzeugwerke	6 054	45	14	802	3 170	-	455	-	660	-	440	465	3
291 Eisen-, Stahl- und Tempergießerei	18 905	667	169	1 362	8 738	76	2 743	1 194	1 472	-	1 744	634	106
295 Metallgießerei	2 380	27	60	68	1 141	-	9	43	441	-	404	106	43
310 Stahlbau (einschl. Waggonbau)	20 576	281	846	1 537	11 182	294	2 301	837	1 618	-	1 304	315	61
320 Maschinenbau	88 781	2 153	3 052	6 955	29 761	822	8 984	4 052	13 290	68	13 955	2 199	3 490
330 Fahrzeugbau (ohne Waggon-u.Lok.-Bau)	34 225	323	619	5 064	5 754	1 875	4 224	179	4 510	-	9 922	891	864
340 Schiffbau	11 883	3 086	3 395	1 259	628	2 997	125	100	147	-	128	-	18
360 Elektrotechnische Industrie	45 929	632	2 044	3 402	12 547	461	4 425	698	10 713	28	9 131	1 180	668
370 Feinmechanische u.optische Industrie	15 588	464	253	1 388	953	6	1 846	250	2 475	-	3 749	1 096	3 108
381 Ziehereien und Kaltwalzwerke	7 956	10	61	247	6 003	15	246	452	350	-	283	66	223
382 Stahlverformung (einschl. Drahtwaren)	14 065	51	135	542	9 514	-	682	156	829	-	1 284	492	380
383 Heiz- und Kochgeräte-Industrie	4 462	15	88	591	1 601	-	1 037	16	263	-	738	110	3
384 Blechwaren- und Feinblechpackg.-Ind.	11 753	512	451	1 378	5 234	73	827	664	882	3	1 266	217	246
385 Schloss- und Beschlag-Industrie	3 603	5	5	33	3 051	10	125	25	68	-	211	23	47
386 Fahrrad- und Kraftfahrteile-Industrie	4 167	59	56	174	2 692	-	305	32	339	-	291	77	142
387 Schneidwaren- und Besteck-Industrie	2 366	8	-	15	1 668	148	29	12	87	-	293	3	103
388 Metallwaren- und Kurzwaren-Industrie	8 860	15	223	150	3 989	32	950	195	1 201	4	1 684	235	182
389 Werkzeugindustrie	2 816	-	49	35	1 999	2	87	77	156	-	370	32	9
391 Klavier-, Harmonien- und Orgelbau	321	-	43	60	30	2	3	-	44	-	132	-	7
392 Musikinstrumenten-Industrie	928	40	2	66	38	-	105	-	140	-	16	12	509
393 Spielwaren-Industrie	2 055	-	6	36	141	-	29	23	1 346	-	429	16	29
394 Turn- und Sportgeräte-Industrie	333	-	-	68	51	-	7	17	125	-	51	2	12
395 Schmuckwaren-Industrie	2 352	3	2	8	7	-	46	160	101	-	1 901	7	117
396 Edelstein-Industrie	392	-	-	-	-	-	63	254	2	-	17	56	-
398 Sportwaffen-Industrie (Handelswaffen) und deren Munition	204	122	-	0	-	-	-	-	18	-	28	32	4
400 Chem.-Industrie (einschl. Chemiefaser)	39 721	530	1 204	2 552	16 454	101	5 365	4 912	4 685	-	2 192	1 269	457
510 Feinkeramische Industrie	10 350	344	27	502	1 157	214	396	921	6 168	-	358	203	60
520 Glas-Industrie	9 641	114	123	1 092	3 682	-	531	420	2 878	1	575	169	56
530 Sägewerke und Holzbearbeitung	15 140	426	167	1 996	3 134	189	1 332	1 239	3 721	11	1 129	994	802
540 Holzverarbeitende Industrie	28 735	491	311	3 873	8 381	294	2 397	1 652	4 928	61	3 823	1 168	1 356
550 Holzschliff-, Zellstoff-, Papier- und Papier-Industrie	10 588	263	13	1 016	3 276	-	693	642	2 017	-	1 470	787	411
560 Papierverarbeitende Industrie	9 661	151	428	744	3 320	46	621	427	1 522	2	1 365	516	519
570 Druckerei und Vervielfältigungs-Ind.	18 465	595	1 194	1 835	5 023	250	2 087	736	3 447	13	2 206	754	325
580 Kunststoffverarbeitende Industrie	3 959	13	167	296	1 180	12	494	159	646	1	873	60	58
590 Kautschuk- und Asbest-Industrie	8 777	87	1 420	2 308	1 474	3	1 958	404	438	-	626	40	19
610 Ledererzeugende Industrie	5 667	446	17	241	724	2	595	550	547	-	2 221	151	173
621 Lederverarbeitende Industrie	4 496	21	35	221	597	2	1 427	487	818	-	663	55	170
625 Schuh-Industrie	13 805	153	6	482	2 321	4	1 400	4 179	1 732	-	2 574	112	842
629 Kunden-Wäschereien, -Färbereien und chemische Reinigungsanstalten	3 050	42	473	301	1 387	75	163	30	190	2	361	-	26
630 Textil-Industrie	80 517	1 313	735	5 832	32 514	751	3 693	1 724	12 716	202	9 070	4 372	7 595
640 Bekleidungs-Industrie	30 684	852	786	2 664	10 959	208	2 572	849	6 037	252	3 629	832	1 044
690 Tabakverarbeitende Industrie	11 540	187	375	409	2 348	346	1 257	399	1 054	-	2 787	2 084	294
651 Mühlen-Industrie	2 275	175	101	297	704	74	174	158	315	-	206	50	21
652 Nahrungsmittel-Industrie	2 330	15	74	285	427	22	148	61	256	-	553	452	37
653 Stärke-Industrie	493	-	36	60	288	-	-	-	104	-	-	5	-
654 Kartoffeltrocknungs-Industrie	13	-	-	5	-	-	-	-	7	-	-	-	1
655 Futtermittel-Industrie	614	63	119	99	180	90	4	4	29	-	21	4	1
657 Brot-Industrie (ohne Dauerbackwaren)	2 516	190	290	259	1 189	42	140	38	177	-	158	20	13
658 Süßwaren-Industrie	6 259	314	390	735	2 695	68	392	110	814	15	508	178	40
661 Fleischwaren-Industrie	2 545	382	181	407	678	51	104	8	596	-	83	16	39
662 Fischverarbeitende Industrie	2 165	490	481	683	112	370	21	7	1	-	-	-	-
664 Ölmühlen und Margarine-Industrie	1 870	65	697	244	562	24	5	14	78	-	178	2	1
671 Obet- und Gemüseverarbeitende Ind.	3 754	296	168	952	635	13	279	238	431	3	642	81	16
672 Kaffeeverarb.u.Kaffee-Ers.-Industrie	664	27	100	36	163	165	7	9	67	-	81	9	-
673 Teeverarbeitende Industrie	14	-	-	12	-	-	-	-	2	-	-	-	-
674 Essig-, Senf-, Essenz- u. Gewürz-Ind.	657	22	74	80	194	25	27	39	97	-	69	11	19
675 Nährhefe-Industrie	-	-	-	-	-	-	-	-	-	-	-	-	-
676 Biergewinnung	260	11	38	35	35	41	25	11	21	-	38	5	-
685 Weinverarbeitende Industrie	299	-	3	6	-	-	137	90	21	-	39	3	-
687 Mineralwasser- u. Limonaden-Industrie	1 655	26	35	96	257	15	335	358	140	-	190	93	110
663 Molkereien und Milchverarb.-Industrie	6 602	655	76	991	1 001	32	627	205	2 087	125	398	129	276
667 Zucker-Industrie	2 327	29	-	1 145	586	-	148	108	156	-	155	-	-
681 Brauerei und Mälzerei	8 602	101	323	499	1 941	268	536	643	3 039	33	810	241	168
683 Spiritus-Industrie	1 545	115	134	189	485	30	131	120	143	2	151	37	8
Industrie insgesamt	857 903	19 651	23 966	78 760	353 607	11 093	67 343	40 108	117 207	837	94 217	24 828	26 286

1) Siehe auch Vorbemerkung Seite 4.- 2) Einschl. Hüttenkokereien, Lohnbrikkettierung und Nasspresteinfabrikation; 1 Schicht mit 8 Arbeiterstunden gerechnet.- a) Bayern Vormonatsangaben.

Bruttosumme der Löhne²⁾ in der Industrie des Bundesgebietes 1952

Betriebe mit 10 und mehr Beschäftigten¹⁾

in 1000 DM

Hauptbeteiligte Industriegruppe	Januar	Februar	März	April	Mai	Juni	Juli	August
	1	2	3	4	5	6	7	8
211 Kohlenbergbau 3)	199 336	186 315	194 370	190 574	199 012	188 017	195 476	190 968
213 Eisenerzbergbau	6 082	5 590	5 801	6 139	6 507	6 330	6 452	6 439
214 Metallerzbergbau	4 084	3 709	3 995	4 012	4 275	3 937	4 048	3 686
215 Kali- und Steinsalzbergbau, Salinen	5 843	5 413	5 797	5 707	5 872	5 604	5 944	5 824
217 Flusssp., -Schwersp., -Graph., -sonst. Bergb.	821	737	722	800	794	800	788	774
218 Torfindustrie	1 109	940	1 226	1 943	2 839	3 013	3 411	3 078
221 Erdölgewinnung, Mineralölverarbeitung	7 036	6 707	6 943	7 363	7 450	7 345	7 741	7 824
223 Braunkohlen- und Torfbeerdestillation, Ölschieferverschmelzung u.-verarbeitung	233	210	226	242	254	248	261	263
225 Kohlenwertstoffindustrie	1 267	1 245	1 275	1 261	1 311	1 291	1 349	1 312
250 Industrie der Steine und Erden	50 705	45 389	53 610	59 797	66 307	65 751	70 149	69 532
271 Hochofen-, Stahl- und Warmwalzwerke	72 483	68 915	72 686	73 973	76 489	75 571	78 714	79 528
274 Schmiede-, Press- und Hammerwerke	2 509	2 357	2 497	2 541	2 637	2 562	2 735	2 733
281 Metallhütten und Umschmelzwerke	6 963	6 521	6 934	7 071	7 163	6 878	7 005	6 921
285 Metallhalbzeugwerke	10 566	9 472	9 937	9 982	10 159	9 830	10 402	10 226
291 Eisen-, Stahl- und Tempergiesserei	35 425	32 553	33 380	35 020	35 918	33 955	35 377	34 447
295 Metallgiesserei	3 940	3 650	3 624	3 836	3 917	3 756	3 989	4 067
310 Stahlbau (einschl. Waggonbau)	32 538	30 820	31 426	31 983	32 675	32 125	33 528	34 028
320 Maschinenbau	147 131	140 535	144 059	149 018	150 309	146 990	153 048	150 318
330 Fahrzeugbau (ohne Waggon-u. Lok.-Bau)	57 199	53 270	57 532	58 184	60 932	62 621	65 357	64 000
340 Schiffbau	18 237	17 900	17 695	18 975	20 996	20 726	21 742	20 938
360 Elektrotechnische Industrie	68 273	64 227	65 524	68 014	68 202	67 313	70 543	71 259
370 Feinmechanische u. optische Industrie	23 657	22 284	22 820	23 029	24 189	23 204	23 670	24 170
381 Ziehereien und Kaltwalzwerke	13 383	12 395	12 794	13 042	13 763	14 786	13 748	13 566
382 Stahlverformung (einschl. Drahtwaren)	21 817	20 806	21 380	22 047	22 666	22 239	23 447	22 937
383 Heiz- und Kochgeräte-Industrie	7 526	7 174	7 133	7 259	7 293	7 315	7 585	7 416
384 Blechwaren- und Feinblechpackg.-Ind.	16 678	15 487	15 830	16 266	16 864	16 210	17 363	17 018
385 Schloss- und Beschlag-Industrie	6 126	5 727	5 729	5 905	5 951	5 656	6 028	5 788
386 Fahrrad- und Kraftfahrteile-Industrie	6 058	5 580	5 918	6 354	6 629	6 588	6 969	6 657
387 Schneidwaren- und Besteck-Industrie	4 156	3 878	3 956	4 007	3 867	3 787	3 865	3 779
388 Metallwaren- und Kurzwaren-Industrie	12 762	12 127	12 283	12 305	12 293	11 943	12 658	12 325
389 Werkzeugindustrie	5 468	5 122	5 192	5 297	5 386	5 155	5 298	5 018
391 Klavier-, Harmonien- und Orgelbau	482	469	481	516	520	477	527	475
392 Musikinstrumenten-Industrie	1 367	1 146	1 130	1 200	1 298	1 145	1 324	1 175
393 Spielwaren-Industrie	2 149	2 022	2 034	2 088	2 085	2 103	2 284	2 350
394 Turn- und Sportgeräte-Industrie	414	384	385	415	434	433	439	421
395 Schmuckwaren-Industrie	2 597	2 691	2 678	2 713	2 772	2 615	2 844	2 929
396 Edelstein-Industrie	501	507	445	468	479	438	489	477
398 Sportwaffen-Industrie (Handelswaffen) und deren Munition	214	238	245	254	291	269	284	300
400 Chem. Industrie (einschl. Chemiefaser)	71 647	69 485	68 450	69 234	69 643	68 248	69 966	68 581
510 Feinkeramische Industrie	15 596	14 506	15 032	15 345	15 770	14 553	15 293	14 904
520 Glas-Industrie	14 456	13 404	13 794	13 865	14 563	13 713	14 312	14 237
530 Sägewerke und Holzbearbeitung	20 061	17 812	19 012	19 753	20 210	19 519	20 816	20 089
540 Holzverarbeitende Industrie	39 141	36 505	36 298	36 898	37 196	36 055	38 849	38 552
550 Holzschliff-, Zellstoff-, Papier- und Pappen-Industrie	18 858	17 534	18 206	18 017	18 015	16 761	17 127	16 551
560 Papierverarbeitende Industrie	11 990	11 249	11 190	11 376	11 350	11 016	11 951	11 737
570 Druckerei und Vervielfältigungs-Ind.	28 859	28 229	28 452	29 973	30 708	29 323	31 149	31 246
580 Kunststoffverarbeitende Industrie	4 976	4 725	4 839	5 037	5 012	4 850	5 381	5 284
590 Kautschuk- und Asbest-Industrie	15 149	13 991	14 498	15 303	15 253	15 056	16 644	15 855
610 Ledererzeugende Industrie	8 829	8 224	8 408	8 437	8 567	8 142	8 955	8 995
621 Lederverarbeitende Industrie	4 695	4 510	4 670	4 783	4 820	4 651	4 898	5 138
625 Schuh-Industrie	15 967	15 435	16 112	17 053	17 775	15 717	16 517	17 383
629 Kunden-Wäschereien, -Färbereien und chemische Reinigungsanstalten	2 980	2 853	3 471	3 661	3 710	3 207	3 339	3 216
630 Textil-Industrie	116 789	107 945	106 792	107 128	105 967	102 897	110 803	110 953
640 Bekleidungs-Industrie	31 997	30 995	32 969	34 526	36 622	33 610	34 631	34 684
690 Tabakverarbeitende Industrie	10 337	9 846	9 845	10 071	10 179	10 094	10 860	10 733
651 Mühlen-Industrie	3 563	3 362	3 558	3 512	3 549	3 426	3 664	3 562
652 Nahrungsmittel-Industrie	2 752	2 576	2 485	2 660	2 730	2 874	3 226	2 821
653 Stärke-Industrie	759	712	749	700	727	722	700	694
654 Kartoffeltrocknungs-Industrie	20	17	19	17	22	16	16	16
655 Futtermittel-Industrie	959	921	910	878	855	797	882	912
657 Brot-Industrie (ohne Dauerbackwaren)	3 473	3 329	3 418	3 609	3 771	3 622	3 855	3 719
658 Süßwaren-Industrie	7 574	7 384	7 228	7 119	7 503	7 555	7 500	7 252
661 Fleischwaren-Industrie	3 097	2 864	3 007	3 153	3 251	3 398	3 330	3 341
662 Fischverarbeitende Industrie	2 171	2 212	2 106	1 765	1 620	1 585	1 837	2 452
664 Ölmühlen und Margarine-Industrie	3 340	3 038	3 141	3 242	3 081	2 980	3 215	3 370
671 Obst- und Gemüseverarbeitende Industr.	1 727	1 573	1 641	1 707	1 861	2 240	3 428	3 530
672 Kaffeeverarb. u. Kaffee-Ers.-Industrie	829	764	795	853	853	827	899	840
673 Teeverarbeitende Industrie	13	12	12	13	14	15	12	15
674 Essig-, Senf-, Essenz- u. Gewürz-Industr.	627	604	582	588	603	571	672	760
675 Nährhefe-Industrie	-	-	-	-	-	-	-	-
676 Eisgewinnung	252	242	244	297	348	345	429	426
685 Weinverarbeitende Industrie	398	332	334	348	348	331	377	352
687 Mineralwasser- und Limonaden-Industr.	1 088	1 026	1 173	1 568	1 757	1 694	2 546	2 018
663 Molkereien und Milchverarbeitende Ind.	6 400	6 158	6 434	6 684	7 287	7 521	7 796	7 766
667 Zucker-Industrie	4 593	2 581	2 812	2 883	3 249	3 060	3 436	3 472
681 Brauerei und Mälzerei	11 554	10 415	11 001	12 762	13 703	13 142	15 851	14 517
683 Spiritus-Industrie	2 191	1 935	1 963	2 024	1 989	1 917	2 080	2 011
Industrie insgesamt	1346 842	1263 817	1305 342	1336 442	1375 279	1335 076	1404 123	1386 950
Arbeitstage	26	25	26	24	25	26	27	26
Betriebe (örtliche Einheiten)	50 202	50 209	50 177	50 224	50 104	50 086	50 038	49 991

1) Siehe auch Vorbemerkung Seite 4.- 2) Bruttobeträge ohne Arbeitgeberanteile zur Pflichtversicherung.- 3) Einschl. Hüttenkokerien, Lohnbrikettierung und Nasspressteinfabrikation; Bayern Vormonatsangaben.- a) Schleswig-Holstein, Hamburg, Niedersachsen, Bremen 24 Arbeitstage; Württemberg-Baden, Württemberg-Hohenzollern 23,5 Arbeitstage; alle übrigen Länder 23 Arbeitstage.- b) Bayern und Baden 25 Arbeitstage; Württemberg-Hohenzollern 25,5 Arbeitstage; alle übrigen Länder 26 Arbeitstage.

Bruttosumme der Gehälter²⁾ in der Industrie des Bundesgebietes 1952

Betriebe mit 10 und mehr Beschäftigten¹⁾

in 1000 DM

	Hauptbeteiligte Industriegruppe							
	Januar	Februar	März	April	Mai	Juni	Juli	August
	1	2	3	4	5	6	7	8
211 Kohlenbergbau ³⁾	30 189	29 730	29 771	30 125	29 954	29 843	30 442	30 050
213 Eisenerzbergbau	1 001	967	974	995	988	1 024	993	1 019
214 Metallerzbergbau	634	650	636	646	645	643	654	661
215 Kali- und Steinsalzbergbau, Salinen	1 197	1 173	1 203	1 220	1 227	1 228	1 208	1 230
217 Flusssp., Schwersp., Graph., sonst. Bergb.	123	124	122	124	126	124	124	125
218 Torfindustrie	178	180	185	191	229	200	201	204
221 Erdölgewinnung, Mineralölverarbeitung	3 157	3 327	3 321	3 387	3 357	3 604	3 349	3 481
223 Braunkohlen- und Torfteerdestillation, Ölschieferverschmelzung u.-verarbeitung	92	90	92	95	98	99	100	100
225 Kohlenwertstoffindustrie	451	462	466	475	478	473	475	490
250 Industrie der Steine und Erden	8 583	8 645	8 786	8 898	8 975	9 139	9 296	9 249
271 Hochofen-, Stahl- und Warmwalzwerke	14 735	14 791	15 015	15 449	15 417	15 554	15 779	16 148
274 Schmiede-, Press- und Hammerwerke	560	555	560	577	575	577	609	600
281 Metallhütten und Umschmelzwerke	1 991	1 880	1 844	1 945	1 877	1 892	1 887	1 922
285 Metallhalbzeugwerke	3 429	3 455	3 514	3 532	3 515	3 559	3 568	3 605
291 Eisen-, Stahl- und Tempergiesserei	6 311	6 204	6 249	6 300	6 365	6 344	6 384	6 493
295 Metallgiesserei	996	997	1 016	1 008	1 038	1 025	1 053	1 053
310 Stahlbau (einschl. Waggonbau)	12 376	12 184	12 260	12 418	12 438	12 525	12 564	12 929
320 Maschinenbau	52 631	53 336	53 893	54 739	54 315	55 073	55 640	56 386
330 Fahrzeugbau (ohne Waggon-u. Lok.-Bau)	14 919	15 477	15 410	15 622	15 740	15 976	16 169	16 368
340 Schiffbau	2 964	2 954	3 023	3 116	3 161	3 267	3 259	3 322
360 Elektrotechnische Industrie	34 847	35 176	35 487	36 234	35 824	36 134	36 412	36 778
370 Feinmechanische u. optische Industrie	7 387	7 352	7 445	7 656	7 543	7 533	7 609	7 677
381 Ziehereien und Kaltwalzwerke	3 528	3 541	3 540	3 619	3 647	3 636	3 680	3 655
382 Stahlverformung (einschl. Drahtwaren)	5 343	5 372	5 475	5 545	5 630	5 638	5 688	5 767
383 Heiz- und Kochgeräte-Industrie	1 934	1 949	1 949	1 960	1 978	2 010	2 014	2 027
384 Blechwaren- und Feinblechpackg.-Ind.	4 579	4 568	4 660	4 702	4 724	4 739	4 745	4 768
385 Schloss- und Beschlag-Industrie	1 516	1 528	1 537	1 554	1 554	1 571	1 581	1 594
386 Fahrrad- und Kraftradteile-Industrie	1 371	1 383	1 398	1 431	1 421	1 444	1 462	1 466
387 Schneidwaren- und Besteck-Industrie	1 163	1 165	1 172	1 160	1 164	1 159	1 152	1 163
388 Metallwaren- und Kurzwaren-Industrie	3 892	3 904	3 937	3 960	3 943	3 957	4 007	4 015
389 Werkzeugindustrie	1 414	1 408	1 434	1 445	1 450	1 437	1 439	1 446
391 Klavier-, Harmonien- und Orgelbau	111	116	115	113	117	116	122	117
392 Musikinstrumenten-Industrie	366	366	364	373	388	383	382	385
393 Spielwaren-Industrie	534	532	542	545	539	544	540	550
394 Turn- und Sportgeräte-Industrie	101	105	105	108	109	110	107	95
395 Schmuckwaren-Industrie	610	632	656	665	673	660	670	682
396 Edelmetall-Industrie	42	41	42	40	41	41	40	40
398 Sportwaffen-Industrie (Handelswaffen) und deren Munition	65	67	73	78	78	83	82	83
400 Chem. Industrie (einschl. Chemiefaser)	44 350	45 786	46 260	44 994	45 005	46 082	45 243	45 656
510 Feinkeramische Industrie	3 199	3 208	3 195	3 370	3 385	3 255	3 279	3 284
520 Glas-Industrie	2 499	2 493	2 496	2 507	2 526	2 549	2 558	2 583
530 Sägewerke und Holzbearbeitung	3 913	3 932	4 003	4 028	4 026	4 103	4 033	4 050
540 Holzverarbeitende Industrie	6 785	6 790	6 868	6 862	6 829	6 856	6 820	6 884
550 Holzschliff-, Zellstoff-, Papier- und Pappen-Industrie	4 372	4 455	4 434	4 452	4 426	4 438	4 381	4 363
560 Papierverarbeitende Industrie	4 422	4 455	4 506	4 495	4 478	4 522	4 572	4 557
570 Druckerei und Vervielfältigungs-Ind.	9 830	9 840	9 990	10 071	10 109	10 217	10 239	10 378
580 Kunststoffverarbeitende Industrie	1 831	1 831	1 877	1 879	1 910	1 917	1 949	1 960
590 Kautschuk- und Asbest-Industrie	5 360	5 331	5 587	5 558	5 608	5 682	5 656	5 669
610 Ledererzeugende Industrie	2 046	2 035	2 041	2 034	2 038	2 048	2 039	2 036
621 Lederverarbeitende Industrie	1 229	1 218	1 233	1 231	1 251	1 254	1 239	1 236
625 Schuh-Industrie	3 541	3 556	3 603	3 602	3 641	3 653	3 573	3 657
629 Kunden-Wäschereien, -Färbereien und chemische Reinigungsanstalten	643	639	672	695	704	697	691	685
630 Textil-Industrie	29 794	29 829	29 624	29 616	29 620	30 235	29 867	30 134
640 Bekleidungs-Industrie	8 832	8 846	8 951	9 127	9 161	9 146	9 109	9 211
690 Tabakverarbeitende Industrie	2 586	2 593	2 595	2 639	2 623	2 674	2 762	2 689
651 Mühlen-Industrie	1 629	1 644	1 667	1 685	1 658	1 685	1 661	1 675
652 Nahrungsmittel-Industrie	2 288	2 309	2 111	2 085	2 108	2 163	2 186	2 080
653 Stärke-Industrie	256	265	265	256	261	263	258	256
654 Kartoffeltrocknungs-Industrie	6	4	5	5	6	6	6	6
655 Futtermittel-Industrie	366	366	367	375	382	388	390	389
657 Brot-Industrie (ohne Dauerbackwaren)	780	787	789	797	815	813	810	813
658 Süßwaren-Industrie	2 928	2 911	2 961	2 968	2 953	3 040	3 033	2 956
661 Fleischwaren-Industrie	1 085	1 066	1 070	1 076	1 075	1 114	1 112	1 144
662 Fischererzeugende Industrie	607	610	615	580	586	588	592	594
664 Ölmühlen und Margarine-Industrie	1 652	1 632	1 733	1 708	1 684	1 695	1 713	1 650
671 Obst- und gemüseverarbeitende Industr.	1 183	1 171	1 185	1 191	1 207	1 223	1 229	1 277
672 Kaffeeverarb. u. Kaffee-Ers.-Industrie	720	738	740	765	763	799	791	801
673 Teeverarbeitende Industrie	22	22	22	22	25	26	24	25
674 Essig-, Senf-, Essenz- u. Gewürz-Industrie	763	778	782	783	774	733	752	762
675 Nährhefe-Industrie	-	-	-	-	-	-	-	-
676 Eisgewinnung	90	90	91	107	105	105	110	110
685 Weinverarbeitende Industrie	312	304	301	306	305	303	307	308
687 Mineralwasser- und Limonaden-Industr.	484	498	492	524	540	547	598	589
663 Molkereien und Milchverarbeitende Ind.	4 597	4 619	4 889	4 771	4 847	4 877	4 898	4 948
667 Zucker-Industrie	1 083	897	927	924	973	1 006	970	981
681 Brauerei und Mälzerei	5 364	5 324	5 457	5 612	5 948	5 826	6 149	6 100
683 Spiritus-Industrie	2 124	1 986	2 008	1 974	1 978	1 973	1 979	1 962
Industrie insgesamt	388 891	391 244	394 683	397 724	397 674	401 871	403 064	406 201
Arbeitstage	26	25	26	24	25	27	27	27
Betriebe (örtliche Einheiten)	50 202	50 209	50 177	50 224	50 104	50 086	50 038	49 991

1) Siehe auch Vorbemerkung Seite 4.- 2) Bruttobeträge ohne Arbeitgeberanteile zur Pflichtversicherung.- 3) Einschliesslich Hüttenkokerien und Nasspressteinfabrikation; brit. Zone geschätzte Zahlen; Bayern Vormonatsangaben.- a) Schleswig-Holstein, Hamburg, Niedersachsen, Bremen 24 Arbeitstage; Württemberg-Baden, Württemberg-Hohenzollern 23,5 Arbeitstage; alle übrigen Länder 23 Arbeitstage.- b) Bayern und Baden 25 Arbeitstage; Württemberg-Hohenzollern 25,5 Arbeitstage; alle übrigen Länder 26 Arbeitstage.

Betriebe, Arbeiterstunden, Löhne, Gehälter der Industrie des Bundesgebietes, August 1952

Betriebe mit 10 und mehr Beschäftigten 1)

Hauptbeteiligte Industriegruppe	Betriebe (örtl. Einh.)	Arbeiter einschl. ge- werbl. Lehrl.	Geleistete Arbeiter- stunden	Bruttosumme der Löhne		Beschäftigte insgesamt 2)
	Anzahl		1000	1000 DM		
	1	2	3	4	5	
211 Kohlenbergbau 3)	331	508 486	90 279a)	190 969b)	30 049c)	549 834
213 Eisenerzbergbau	75	21 144	3 948	6 439	1 018	22 942
214 Metallergbergbau	31	11 572	1 998	3 686	661	12 678
215 Kali- und Steinsalzbergbau, Salinen	40	18 312	3 504	5 824	1 230	20 337
217 Flusssp., Schwersp., Graph., sonst. Bergb.	28	2 758	493	775	125	3 009
218 Torfindustrie	161	11 801	2 369	3 077	204	12 498
221 Erdölgewinnung, Mineralölverarbeitung	128	22 062	4 353	7 826	3 482	28 486
223 Braunkohlen- und Torfteerdestillation, Ölschieferverschmelzung u. -verarbeitung	.	866	170	263	100	1 042
225 Kohlenwertstoffindustrie	19	3 540	738	1 312	489	4 466
250 Industrie der Steine und Erden	4 809	214 005	44 405	69 532	9 250	238 799
271 Hochofen-, Stahl- und Warmwalzwerke	86	191 781	37 149	79 529	16 147	217 921
274 Schmiede-, Press- und Hammerwerke	35	7 056	1 335	2 733	599	8 237
281 Metallhütten und Umschmelzwerke	95	19 577	3 948	6 921	1 922	23 084
285 Metallhalbzeugwerke	112	32 583	6 054	10 226	3 606	39 950
291 Eisen-, Stahl- und Tempergiesserei	539	101 456	18 906	34 446	6 495	114 504
295 Metallgiesserei	250	12 680	2 380	4 067	1 053	15 203
310 Stahlbau (einschl. Waggonbau)	901	105 243	20 576	34 027	12 930	132 202
320 Maschinenbau	3 586	480 629	88 781	150 317	56 386	601 931
330 Fahrzeugbau (ohne Waggon-u. Lok.-Bau)	602	184 751	34 226	64 001	16 368	218 784
340 Schiffbau	196	63 626	11 882	20 938	3 322	70 702
360 Elektrotechnische Industrie	1 573	252 459	45 929	71 260	36 778	330 693
370 Feinmechanische u. optische Industrie	841	89 337	15 588	24 170	7 676	107 360
381 Ziehereien und Kaltwalzwerke	398	42 563	7 955	13 565	3 657	50 204
382 Stahlverformung (einschl. Drahtwaren)	1 053	76 662	14 064	22 937	5 767	90 181
383 Heiz- und Kochgeräte-Industrie	130	24 645	4 461	7 417	2 029	29 176
384 Blechwaren- und Feinblechpackg.-Ind.	855	62 924	11 753	17 018	4 767	75 126
385 Schloss- und Beschlag-Industrie	330	20 957	3 604	5 789	1 592	25 150
386 Fahrrad- und Kraftfahrteile-Industrie	226	22 995	4 167	6 657	1 466	26 530
387 Schneidwaren- und Besteck-Industrie	291	13 500	2 365	3 779	1 165	16 812
388 Metallwaren- und Kurzwaren-Industrie	705	49 861	8 858	12 325	4 015	60 005
389 Werkzeugindustrie	415	16 652	2 817	5 017	1 446	20 619
391 Klavier-, Harmonien- und Orgelbau	36	1 753	321	476	118	2 062
392 Musikinstrumenten-Industrie	46	5 546	927	1 177	385	6 482
393 Spielwaren-Industrie	201	11 227	2 056	2 351	552	12 928
394 Turn- und Sportgeräte-Industrie	35	1 816	332	421	96	2 180
395 Schmuckwaren-Industrie	303	11 944	2 353	2 928	683	14 399
396 Edelstein-Industrie	157	2 093	392	477	40	2 434
398 Sportwaffen-Industrie (Handelswaffen) und deren Munition	15	1 036	205	299	84	1 260
400 Chem. Industrie (einschl. Chemiefaser)	1 933	222 190	39 721	68 582	45 656	308 547
510 Feinkeramische Industrie	350	58 742	10 350	14 905	3 284	66 687
520 Glas-Industrie	454	49 716	9 641	14 238	2 582	55 850
530 Sägewerke und Holzbearbeitung	3 108	78 250	15 139	20 089	4 050	92 289
540 Holzverarbeitende Industrie	2 955	155 996	28 734	38 552	6 884	177 996
550 Holzschliff-, Zellstoff-, Papier- und Pappen-Industrie	331	56 592	10 587	16 550	4 363	65 042
560 Papierverarbeitende Industrie	997	52 436	9 660	11 736	4 558	64 239
570 Druckerei und Vervielfältigungs-Ind.	2 394	93 217	18 466	31 247	10 378	118 777
580 Kunststoffverarbeitende Industrie	357	21 532	3 959	5 285	1 961	26 401
590 Kautschuk- und Asbest-Industrie	244	50 540	8 777	15 855	5 669	62 608
610 Ledererzeugende Industrie	340	30 529	5 667	8 995	2 036	34 998
621 Ledererarbeitende Industrie	633	24 609	4 495	5 138	1 235	29 109
625 Schuh-Industrie	812	78 138	13 806	17 383	3 655	88 373
629 Kunden-Wäschereien, -Färbereien und chemische Reinigungsanstalten	295	16 493	3 050	3 217	686	19 137
630 Textil-Industrie	4 310	488 026	80 516	110 952	30 135	559 109
640 Bekleidungs-Industrie	3 213	190 255	30 684	34 684	9 211	220 133
690 Tabakverarbeitende Industrie	693	69 241	11 539	10 735	2 690	76 936
651 Mühlen-Industrie	382	11 310	2 274	3 561	1 673	15 552
652 Nahrungsmittel-Industrie	208	12 721	2 329	2 821	2 080	18 143
653 Stärke-Industrie	22	2 376	493	693	256	2 933
654 Kartoffeltrocknungs-Industrie	6	64	13	16	6	80
655 Futtermittel-Industrie	100	2 938	613	912	389	4 003
657 Brot-Industrie (ohne Dauerbackwaren)	354	12 480	2 515	3 720	812	15 110
658 Süßwaren-Industrie	511	36 687	6 259	7 251	2 955	44 667
661 Fleischwaren-Industrie	256	12 179	2 545	3 341	1 146	15 916
662 Fischverarbeitende Industrie	207	11 234	2 164	2 453	595	13 109
664 Ölmühlen und Margarine-Industrie	95	9 693	1 871	3 371	1 652	13 515
671 Obst- und gemüseverarbeitende Industr.	453	18 903	3 754	3 529	1 277	22 876
672 Kaffeeverarb. u. Kaffee-Ers.-Industrie	128	3 575	665	841	800	5 816
673 Teeverarbeitende Industrie	.	64	14	15	25	124
674 Essig-, Senf-, Essenz- und Gewürz-Ind.	163	3 219	658	760	762	5 485
675 Nahrungsmittel-Industrie
676 Eisgewinnung	36	1 095	261	426	110	1 324
685 Weinverarbeitende Industrie	57	1 580	299	352	307	2 456
687 Mineralwasser- und Limonaden-Industr.	230	7 093	1 654	2 019	590	8 703
663 Molkereien und Milchverarbeitende Ind.	2 370	28 001	6 603	7 767	4 948	41 276
667 Zucker-Industrie	79	11 408	2 327	3 471	981	13 265
681 Brauerei und Mälzerei	833	40 240	8 601	14 517	6 100	51 975
683 Spiritus-Industrie	444	7 753	1 547	2 010	1 962	13 522
Industrie insgesamt 4)	49 991	4 693 013	857 893	1 386 958	406 211	5 586 291

1) Siehe auch Vorbemerkung Seite 4.- 2) Nach hauptbeteiligten Industriegruppen.- 4) Spalte 3-5 Abweichungen in den Summen und gegenüber anderen Tabellen durch Auf- und Abrundung der Zahlen.- 3) Einschl. Hüttenkokereien, Lohnbrikkettierung und Nasspresstfabrikation.- a) 1 Schicht mit 8 Arbeiterstunden gerechnet; Bayern Vormonatsangaben.- b) Bayern Vormonatsangaben.- c) Brit. Zone geschätzte Zahlen; Bayern Vormonatsangaben.

Umsatz 2) der Industrie des Bundesgebietes 1952

Betriebe mit 10 und mehr Beschäftigten 1)
in 1000 DM

Industriegruppe		Januar	Februar	März	April	Mai	Juni	Juli	August
		1	2	3	4	5	6	7	8
211	Kohlenbergbau 3)	481 380	461 995	499 606	442 040	486 184	468 815	511 668	507 220
213	Eisenerzbergbau	22 441	21 177	21 796	22 765	24 424	24 077	25 848	25 709
214	Metallerzbergbau	18 581	14 198	13 747	12 427	11 955	10 058	7 820	8 924
215	Kali- und Steinsalzbergbau, Salinen	31 680	28 885	29 490	21 972	24 096	31 431	32 426	24 946
217	Flussp., Schwersp., Graph., sonst. Bergb.	2 463	2 247	2 508	3 334	2 313	2 271	2 490	2 935
218	Torfindustrie	3 865	3 641	3 429	3 393	3 395	3 823	5 795	6 103
221	Erdölgewinnung, Mineralölverarbeitung	147 583	143 149	156 998	153 445	173 544	174 126	180 538	169 695
223	Braunkohlen- und Torfteerdestillation, Ölschieferverschmelzung u.-verarbeitung	2 741	2 908	2 695	2 432	2 536	2 497	2 141	2 481
225	Kohlenwertstoffindustrie 4)	39 730	36 159	42 067	34 518	35 439	50 603	56 647	56 622
250	Industrie der Steine und Erden	203 843	181 128	262 349	265 861	303 049	294 413	329 167	327 879
271	Hochofen-, Stahl- und Warmwalzwerke	608 292	600 280	632 492	642 005	688 784	646 879	704 963	724 287
274	Schmiede-, Press- und Hammerwerke	41 082	39 135	40 328	39 906	45 173	43 534	47 034	47 024
281	Metallhütten und Umschmelzwerke	162 044	133 371	125 785	121 235	116 329	118 429	118 856	111 010
285	Metallhalbzeugwerke	115 853	106 549	97 346	88 463	92 502	86 286	92 980	89 941
291	Eisen-, Stahl- und Tempergiesserei	177 057	175 752	182 074	172 787	181 374	174 651	183 992	183 509
295	Metallgiesserei	32 123	30 427	30 185	26 828	27 491	25 792	26 806	24 699
310	Stahlbau (einschl. Waggonbau)	147 159	145 603	172 050	159 393	164 949	168 669	183 158	184 223
320	Maschinenbau	751 758	791 365	870 396	792 985	874 216	842 812	857 558	787 366
330	Fahrzeugbau (ohne Waggon-u.Lok.-Bau)	371 684	403 804	462 694	467 068	495 316	480 855	499 979	475 293
340	Schiffbau	103 562	42 376	56 273	69 108	73 234	97 409	93 521	59 082
360	Elektrotechnische Industrie	426 736	422 597	437 822	398 162	409 324	396 973	428 757	432 150
370	Feinmechanische u. optische Industrie	91 897	95 586	103 533	98 216	99 903	94 718	102 052	94 945
381	Ziehereien und Kaltwalzwerke	155 513	154 758	158 783	152 937	167 120	160 261	173 962	168 968
382	Stahlverformung (einschl. Drahtwaren)	157 748	153 697	161 325	149 267	160 147	152 360	166 325	156 075
383	Heiz- und Kochgeräte-Industrie	33 940	32 221	32 752	30 662	30 645	28 618	30 692	30 631
384	Blechwaren- und Feinblechpackg.-Ind.	119 164	120 282	122 167	113 446	118 513	116 581	133 179	131 437
385	Schloss- und Beschlag-Industrie	30 964	29 689	29 661	28 195	28 261	25 788	27 961	26 425
386	Fahrrad- und Kraftfahrteile-Industrie	36 854	37 717	42 149	44 502	50 122	44 712	46 670	40 068
387	Schneidwaren- und Besteck-Industrie	18 665	20 386	20 468	18 705	17 708	15 998	16 992	16 602
388	Metallwaren- und Kurzwaren-Industrie	66 997	65 673	67 446	61 219	61 944	56 669	62 234	63 400
389	Werkzeugindustrie	31 270	30 989	33 033	29 499	28 731	27 076	27 513	23 769
391	Klavier-, Harmonien- und Orgelbau	1 929	1 878	2 211	2 049	1 908	1 636	1 520	1 678
392	Musikinstrumenten-Industrie	7 111	5 831	5 415	5 247	5 094	3 637	4 706	5 166
393	Spielwaren-Industrie	7 916	7 454	8 788	8 587	8 911	8 988	13 128	16 534
394	Turn- und Sportgeräte-Industrie	2 423	2 384	2 445	2 911	2 861	2 519	2 401	2 493
395	Schmuckwaren-Industrie	11 268	11 236	12 192	10 572	10 174	9 473	11 346	12 108
396	Edelstein-Industrie	2 254	2 478	2 185	2 185	2 226	1 856	2 499	2 492
398	Sportwaffen-Industrie (Handelswaffen) und deren Munition	1 083	1 056	977	967	1 258	1 428	1 681	1 940
400	Chem. Industrie (einschl. Chemiefaser)	784 261	759 608	798 217	716 017	694 966	707 205	749 953	740 246
510	Feinkeramische Industrie	61 766	57 736	61 456	58 095	56 306	53 406	56 959	57 568
520	Glas-Industrie	54 813	51 343	55 875	55 575	61 166	56 350	66 395	57 259
530	Sägewerke und Holzbearbeitung	171 210	153 205	165 279	157 296	162 066	155 278	168 162	164 184
540	Holzverarbeitende Industrie	179 003	173 925	182 626	176 158	175 572	163 584	178 972	177 017
550	Holzschliff-, Zellstoff-, Papier- und Pappen-Industrie	252 806	228 208	236 285	194 714	175 073	148 316	142 935	138 846
560	Papierverarbeitende Industrie	136 095	124 493	128 139	114 978	113 510	101 406	108 156	105 157
570	Druckerei und Vervielfältigungs-Ind.	142 982	140 983	151 723	149 288	148 760	143 852	142 227	138 570
580	Kunststoffverarbeitende Industrie	33 657	33 221	34 388	34 028	35 277	33 235	35 411	35 984
590	Kautschuk- und Asbest-Industrie	123 468	116 201	124 494	120 721	132 512	132 119	145 614	140 868
610	Ledererzeugende Industrie	73 344	69 112	61 877	56 241	58 329	57 155	63 199	72 419
621	Lederverarbeitende Industrie	29 097	31 725	37 270	34 555	32 410	26 782	29 919	31 907
625	Schuh-Industrie	96 724	98 323	118 141	121 525	131 719	97 001	72 724	105 023
629	Kunden-Wäschereien, -Färbereien und chemische Reinigungsanstalten	9 867	9 913	12 219	12 924	12 819	10 239	10 570	10 370
630	Textil-Industrie	1007 136	940 889	963 188	840 374	797 619	664 906	812 231	831 414
640	Bekleidungs-Industrie	225 835	242 279	296 369	302 291	308 466	219 800	234 716	240 362
690	Tabakverarbeitende Industrie	294 610	284 238	290 567	315 001	326 264	303 347	322 125	318 630
651	Mühlen-Industrie	166 098	161 388	169 925	153 847	157 775	166 156	175 527	161 657
652	Nährmittel-Industrie	48 078	47 222	48 853	50 937	51 020	52 491	54 205	49 881
653	Stärke-Industrie	12 584	14 084	13 568	13 488	14 404	14 657	16 172	14 198
654	Kartoffeltrocknungs-Industrie	218	144	139	121	171	158	236	401
655	Futtermittel-Industrie	31 645	28 006	27 464	25 167	19 836	20 442	22 030	21 812
657	Brot-Industrie (ohne Dauerbackwaren)	31 622	32 037	34 141	32 370	34 446	31 530	32 920	31 916
658	Süßwaren-Industrie	95 855	106 977	107 581	96 150	107 434	98 226	82 915	89 755
661	Fleischwaren-Industrie	61 920	59 905	63 903	63 346	68 469	63 160	68 882	69 924
662	Fischverarbeitende Industrie	28 195	22 787	21 273	16 792	16 173	15 109	16 585	22 713
664	Ölmühlen und Margarine-Industrie	146 020	133 561	130 124	127 116	117 650	121 784	111 560	115 167
671	Obst- und gemüseverarbeitende Ind.	28 289	27 067	27 469	25 881	26 154	23 105	32 073	37 558
672	Kaffeeverarb. u. Kaffee-Ers.-Industrie	52 437	49 812	49 191	53 948	53 701	49 847	51 175	54 483
673	Teeverarbeitende Industrie	2 668	2 312	2 456	2 087	2 295	2 085	2 444	2 242
674	Essig-, Senf-, Essenz- und Gewürz-Ind.	12 165	10 676	11 121	11 566	11 631	11 499	14 948	15 225
675	Nährhefe-Industrie	104	75	73	60	64	79	59	82
676	Eisgewinnung	783	856	898	1 224	1 633	1 778	2 886	2 751
685	Weinverarbeitende Industrie	10 782	9 873	8 982	7 602	7 269	7 366	7 708	6 664
687	Mineralwasser- und Limonaden-Industrie	7 546	8 115	9 779	15 542	15 863	16 590	29 697	21 324
663	Molkereien und Milchverarbeitende Ind.	188 461	174 945	175 912	187 341	217 910	225 051	230 931	230 102
667	Zucker-Industrie	88 268	94 946	76 971	58 788	52 653	78 375	101 878	93 324
681	Brauerei und Mälzerei	118 774	127 185	132 458	173 325	178 381	177 815	228 078	209 701
683	Spiritus-Industrie	61 503	60 877	57 164	54 449	50 608	47 127	45 207	45 447
Industrie insgesamt		9539 342	9248 313	9835 218	9330 221	9659 527	9195 132	9885 389	9707 980
Arbeitstage		26	25	26	24	25	a)	27	b)

1) Siehe auch Vorbemerkung Seite 4.- 2) Ohne Handelsware, einschl. Verbrauchsteuer.- 3) Einschl. Hüttenkokereien, Lohnbricketierung und Nasspesssteinfabrikation.- 4) Einschl. der dem Kohlenbergbau angeschlossenen Betriebe der Kohlenwertstoffindustrie.- a) Schleswig-Holstein, Hamburg, Niedersachsen, Bremen 24 Arbeitstage; Württemberg-Baden, Württemberg-Hohenzollern 23,5 Arbeitstage; alle übrigen Länder 23 Arbeitstage.- b) Bayern und Baden 25 Arbeitstage; Württemberg-Hohenzollern 25,5 Arbeitstage; alle übrigen Länder 23 Arbeitstage.

Auslands-Umsatz der Industrie des Bundesgebietes 1952

Betriebe mit 10 und mehr Beschäftigten ¹⁾

in 1000 DM

Industriegruppe	Januar	Februar	März	April	Mai	Juni	Juli	August
	1	2	3	4	5	6	7	8
211 Kohlenbergbau 2)	112 606	110 702	118 917	110 756	122 085	123 862	123 153	121 837
213 Eisenerzbergbau	187	360	177	371	427	641	430	438
214 Metallerzbergbau	103	72	13	-	-	106	11	125
215 Kali- und Steinsalzbergbau, Salinen	8 231	5 992	4 403	8 250	8 438	6 914	9 952	10 576
217 Flusssp., Schwersp., Graph., sonst. Bergb.	898	835	997	1 965	793	892	981	1 723
218 Torfindustrie	828	983	893	1 001	1 221	904	737	882
221 Erdölgewinnung, Mineralölverarbeitung	6 364	9 180	7 896	3 333	5 253	6 558	5 761	10 448
223 Braunkohlen- und Torfteerdestillation, Ölschiefererschmelzung u. -verarbeitung	-	2	3	2	7	1	2	3
225 Kohlenwertstoffindustrie 3)	2 881	3 359	3 164	2 789	3 393	2 824	2 658	2 700
250 Industrie der Steine und Erden	18 566	18 135	18 720	19 447	23 028	20 647	19 369	17 110
271 Hochofen-, Stahl- und Warmwalzwerke	94 809	97 359	101 957	93 508	90 118	85 204	86 186	88 374
274 Schmiede-, Press- und Hammerwerke	5 093	5 103	6 336	6 306	6 949	5 395	5 749	6 203
281 Metallhütten und Umschmelzwerke	7 649	4 669	4 722	5 853	6 895	21 947	12 563	16 256
285 Metallhalbzugwerke	19 620	20 553	18 537	17 965	18 114	18 116	17 919	17 170
291 Eisen-, Stahl- und Tempergiesserei	13 467	14 145	13 732	13 807	12 403	10 696	12 365	11 581
295 Metallgiesserei	729	520	859	560	767	645	555	528
310 Stahlbau (einschl. Waggonbau)	19 776	15 445	23 290	24 300	27 112	21 559	23 305	23 915
320 Maschinenbau	228 427	238 947	275 115	235 462	270 750	261 181	264 040	236 277
330 Fahrzeugbau (ohne Waggon-u. Lok.-Bau)	70 089	77 531	79 306	85 787	88 210	87 861	77 743	84 203
340 Schiffbau	36 613	15 458	15 915	28 466	32 238	37 511	40 787	18 160
360 Elektrotechnische Industrie	49 659	50 590	53 516	53 626	52 973	51 489	55 627	55 762
370 Feinmechanische u. optische Industrie	31 840	33 482	34 411	33 264	34 690	33 651	35 121	32 199
381 Ziehereien und Kaltwalzwerke	23 302	26 967	27 156	24 454	25 572	25 118	23 580	20 078
382 Stahlverformung (einschl. Drahtwaren)	19 238	18 368	19 447	16 884	16 186	16 246	17 627	15 554
383 Heiz- und Kochgeräte-Industrie	1 921	1 847	1 980	1 880	2 333	1 885	1 717	1 636
384 Blechwaren- und Feinblechpack.-Ind.	12 180	14 024	13 459	11 329	12 529	11 531	11 155	12 357
385 Schloss- und Beschlag-Industrie	5 873	6 018	6 218	5 685	5 441	4 707	4 952	4 177
386 Fahrrad- und Kraftradteile-Industrie	6 384	6 087	5 898	5 823	5 423	5 063	5 242	4 778
387 Schneidwaren- und Besteck-Industrie	7 636	7 799	7 787	6 871	6 748	6 335	6 628	5 781
388 Metallwaren- und Kurzwaren-Industrie	14 671	15 034	15 817	13 567	13 022	12 024	13 368	12 406
389 Werkzeugindustrie	13 759	13 983	14 527	12 394	12 236	11 543	10 986	8 526
391 Klavier-, Harmonien- und Orgelbau	1 030	1 004	1 086	1 044	1 088	767	611	924
392 Musikinstrumenten-Industrie	3 119	2 399	2 364	2 066	2 227	1 246	1 823	2 210
393 Spielwaren-Industrie	2 348	2 512	2 992	3 266	3 848	3 574	5 598	5 997
394 Turn- und Sportgeräte-Industrie	446	382	387	466	466	494	505	555
395 Schmuckwaren-Industrie	3 712	3 813	3 990	4 027	4 158	4 043	4 281	4 396
396 Edelstein-Industrie	1 226	1 420	1 159	1 261	1 328	1 071	1 637	1 521
398 Sportwaffen-Industrie (Handelswaffen) und deren Munition	89	144	136	87	104	175	261	251
400 Chem. Industrie (einschl. Chemiefaser)	114 146	116 632	115 824	99 855	94 255	101 500	98 050	97 601
510 Feinkeramische Industrie	12 191	11 613	12 547	11 427	10 990	10 566	10 437	10 929
520 Glas-Industrie	7 803	7 912	8 909	7 758	8 072	7 766	8 719	7 577
530 Sägewerke und Holzbearbeitung	2 265	1 989	2 599	1 779	2 058	1 806	1 411	1 547
540 Holzverarbeitende Industrie	5 992	5 748	5 373	5 666	5 010	4 749	4 702	4 582
550 Holzschliff-, Zellstoff-, Papier- und Pappen-Industrie	14 573	13 573	10 381	8 136	6 850	5 432	3 836	4 768
550 Papierverarbeitende Industrie	2 307	2 505	2 976	2 309	2 370	2 120	2 280	2 432
570 Druckerei und Vervielfältigungs-Ind.	993	1 002	885	823	809	798	814	851
580 Kunststoffverarbeitende Industrie	3 364	3 292	3 291	3 411	3 478	3 206	3 249	3 484
590 Kautschuk- und Asbest-Industrie	10 093	9 473	9 179	7 466	9 161	7 576	7 982	8 891
610 Ledererzeugende Industrie	2 538	2 442	2 621	2 340	3 360	3 170	3 073	3 303
621 Lederverarbeitende Industrie	1 758	1 905	2 610	2 574	2 557	2 397	2 586	2 729
625 Schuh-Industrie	511	720	640	488	207	304	443	462
629 Kunden-Wäschereien, -Färbereien und chemische Reinigungsanstalten	44	48	56	38	28	47	46	40
630 Textil-Industrie	73 954	75 472	76 926	68 298	62 258	49 754	46 980	48 314
640 Bekleidungs-Industrie	2 328	2 062	2 314	1 974	2 136	1 574	1 911	2 293
690 Tabakverarbeitende Industrie	65	72	97	56	58	49	124	150
651 Mühlen-Industrie	348	2 503	5 485	669	1 880	4 499	2 911	1 145
652 Nahrungsmittel-Industrie	66	126	126	92	54	81	89	72
653 Stärke-Industrie	88	43	23	26	39	50	27	60
654 Kartoffeltrocknungs-Industrie	-	-	-	-	-	-	-	-
655 Futtermittel-Industrie	42	65	35	37	10	40	6	36
657 Brot-Industrie (ohne Dauerbackwaren)	18	22	25	12	12	11	5	11
658 Süßwaren-Industrie	153	103	122	142	150	127	119	116
661 Fleischwaren-Industrie	4 127	3 511	3 806	2 593	2 145	3 341	3 190	3 857
662 Fischverarbeitende Industrie	268	218	207	236	183	155	156	223
664 Ölmühlen und Margarine-Industrie	1 029	921	392	59	25	429	379	224
671 Obst- und Gemüseverarbeitende Ind.	59	132	174	133	64	158	150	226
672 Kaffeeverarb. u. Kaffee-Ers.-Industrie	28	52	31	53	33	39	34	30
673 Teeverarbeitende Industrie	-	-	-	-	-	-	-	-
674 Essig-, Senf-, Essenz- u. Gewürz-Ind.	168	79	147	140	134	172	116	108
675 Nährhefe-Industrie	-	2	8	-	4	-	16	17
676 Eisgewinnung	-	-	-	-	0	-	0	-
685 Weinverarbeitende Industrie	215	113	144	190	53	53	53	51
687 Mineralwasser- und Limonaden-Industrie	96	37	123	90	73	169	211	141
663 Molkereien und Milchverarbeitende Ind.	488	388	703	1 067	879	1 354	1 725	977
667 Zucker-Industrie	319	53	-	28	16	-	-	-
681 Brauerei und Mälzerei	3 528	3 130	3 308	3 108	3 266	3 200	2 579	2 220
683 Spiritus-Industrie	232	140	87	165	259	297	444	198
Industrie insgesamt	1111 566	1113 321	1179 456	1091 360	1141 509	1121 415	1113 838	1067 282
Arbeitstage	26	25	26	24	25	27	27	26

1) Siehe auch Vorbemerkung Seite 4.- 2) Einschl. Hüttenkokereien, Lohnbrikkettierung und Nasspressteinfabrikation.- 3) Einschl. der dem Kohlenbergbau angeschlossenen Betriebe der Kohlenwertstoffindustrie.- a) Schleswig-Holstein, Hamburg, Niedersachsen, Bremen 24 Arbeitstage; Württemberg-Baden, Württemberg-Hohenzollern 23,5 Arbeitstage; alle übrigen Länder 23 Arbeitstage.- b) Bayern und Baden 25 Arbeitstage; Württemberg-Hohenzollern 25,5 Arbeitstage; alle übrigen Länder 26 Arbeitstage.

Umsatz 2) der Industrie des Bundesgebietes, August 1952 3)
nach Ländern

Betriebe mit 10 und mehr Beschäftigten 1)
in 1000 DM

Industriegruppe	Bundes- gebiet	davon										
		Schlesw. Holstein	Hamburg	Nieder- sachsen	Nordrh.- Westfaler	Bremen	Hessen	Rheinld Pfalz	Bayern	Baden-Württemberg		
	1	2	3	4	5	6	7	8	9	10	11	12
211 Kohlenbergbau 5)	507 220		1 836	9 207	485 843	-	1 887	285	7 062	1 100	-	-
213 Eisenerz-,Metallerg-,Kali-u.Steinsalz- bergbau,Salinen,Flussp.-,Schwersp.-, 218 Graph.,sonst.Bergbau, Torfindustrie	68 617	337	-	34 652	12 677	-	6 208	6 406	3 639	2 184	2 209	305
221 Erdölgewinnung u.Mineralölverarbeitung 223 Braunkohlen-und Torfteerdestillation, Ölschieferverschmelzung u.-verarbeitung	172 176	6 212	69 434	41 759	41 935	8 917	1 451	135	1 291	1 042	-	-
225 Kohlenwertstoffindustrie	56 622	426	1 242	1 945 ^{a)}	47 194 ^{b)}	-	1 745	-	547	3 525	-	-
250 Industrie der Steine und Erden	327 879	12 715	4 020	39 739	100 168	3 459	28 523	42 399	53 502	29 572	6 199	7 583
271 Hochofen-, Stahl- und Warmwalzwerke	724 287	59 309		-	605 802	-	7 571	29 722	20 811	1 072		-
274 Schmiede-, Press- und Hammerwerke	47 024	-	-	4 752	41 069	-	-	843	-	360		-
281 Metallhütten und Umehmelzwerke	111 010	23 207	-	12 095	41 613	-	5 707	3 246	12 991	4 250	7 901	-
285 Metallhalbzeugwerke	89 941	515	691	11 530	48 734	-	6 546	-	7 533	8 790	5 349	253
291 Eisen-, Stahl- und Tempergiesserei	183 509	4 248	968	13 187	103 740	558	23 588	8 437	10 190	14 713	2 913	967
295 Metallgiesserei	24 699	372	1 008	2 000	10 595	138	1 560	284	2 656	4 832	639	615
310 Stahlbau (einschl.Waggonbau)	184 223	3 294	4 889	13 495	105 826	2 792	18 075	4 674	14 544	13 683	2 456	495
320 Maschinenbau	787 366	17 365	25 276	61 672	285 713	6 307	69 392	31 908	113 127	127 015	19 269	30 322
330 Fahrzeugbau (ohne Waggon-u.Lok.-Bau)	475 293	3 584	8 639	87 693	81 215	22 319	63 963	1 621	59 432	126 001	11 554	9 272
340 Schiffbau	59 082	13 082	22 349	5 267	3 321	11 313	318	1 540	1 129	763		-
360 Elektrotechnische Industrie	432 150	3 678	16 492	36 608	134 422	6 711	35 244	5 286	93 145	85 599	10 225	4 740
370 Feinmechanische u.optische Industrie	94 945	2 084	1 566	8 052 ^{a)}	5 946	-	11 772	2 141	12 903	29 055	7 074	14 352
381 Ziehereien und Kaltwalzwerke	168 968	138	706	3 257	137 915	647	3 473	10 895	2 618	6 750	811	1 758
382 Stahlverformung (einschl.Drahtwaren)	156 075	226	1 256	6 135	116 949	46	5 437	909	7 629	11 670	3 197	2 621
383 Heiz- und Kochgeräte-Industrie	30 631	526	640	4 074	11 206	-	5 618	924	1 760	5 388	495	-
384 Elektro- und Feinblechpackg.-Ind.	131 437	7 688	6 374	18 379	59 453	757	8 178	9 012	6 456	11 878	1 614	1 648
385 Schloss- und Beschlag-Industrie	26 425	90	-	301	21 927	56	1 018	110	481	1 943	197	302
386 Fahrrad- und Kraftfahrteile-Industrie	40 068	864	-	1 282 ^{a)}	22 203	-	2 840	160	5 602	4 695	701	1 721
387 Schneidwaren- und Besteck-Industrie	16 602	54	-	66	12 155	791	96	86	468	2 224	662	-
388 Metallwaren- und Kurzwaren-Industrie	63 400	68	1 243	1 387	30 177	254	5 206	1 079	9 319	9 362	3 655	1 650
389 Werkzeugindustrie -	23 769	478	-	129	17 987	18	1 085	367	934	2 528	120	123
391 Klavier-,Harmonien-u.Orgelbau,Musik- instrumenten-,Spielwaren-Industrie, 396 Turn- u.Sportgeräte-, Schmuckwaren-, Edelstein-Industrie	40 471	238	455	1 850 ^{a)}	2 339	-	1 221	3 192	13 008	14 205	482	3 481
398 Sportwaffen-Industrie (Handelswaffen) und deren Munition	1 940	180	-	96	-	-	4	-	896	239	-	525
400 Chem.Industrie (einschl.Chemiefaser)	740 246	9 408	29 657	42 383	334 509	2 922	94 322	79 765	80 222	44 341	17 384	5 333
510 Feinkeramische Industrie	57 568	2 415	-	3 988	11 386	1 379	3 925	5 093	26 415	1 692	1 089	186
520 Glas-Industrie	57 259	505	436	5 553	27 252	-	3 036	2 025	13 363	3 699	1 032	358
530 Sägewerke und Holzbearbeitung	164 184	5 801	1 627	17 589	32 694	3 879	13 211	12 422	42 011	12 871	11 911	10 168
540 Holzverarbeitende Industrie	177 017	3 335	2 653	21 590	57 056	1 885	13 573	9 576	29 377	24 035	5 974	7 963
550 Holzschliff-, Zellstoff-, Papier- und Pappen-Industrie	138 846	4 745	-	10 713	40 421	-	8 201	8 199	31 221	18 182	10 934	6 230
560 Papierverarbeitende Industrie	105 157	1 715	5 331	11 324	35 642	210	6 272	5 103	16 377	14 485	4 051	4 647
570 Druckerei und Vervielfältigungs-Ind.	138 570	5 151	10 561	11 724	37 381	2 436	14 509	5 101	26 774	17 406	5 143	2 384
580 Kunststoffverarbeitende Industrie	35 984	77	2 068	3 631 ^{a)}	10 440	-	4 102	2 409	5 699	6 688	381	489
590 Kautschuk- und Asbest-Industrie	140 868	1 024	18 898	43 523 ^{a)}	18 433	-	38 106	4 262	8 087	8 026	509	-
610 Ledererzeugende Industrie	72 419	8 414	425	3 248 ^{a)}	10 492	-	7 730	6 867	5 512	24 646	2 624	2 461
621 Lederverarbeitende Industrie	31 907	202	203	2 271 ^{a)}	5 882	-	9 648	2 551	4 692	4 736	320	1 402
625 Schuh-Industrie	105 023	1 133	60	3 572 ^{a)}	18 363	-	9 736	30 819	13 322	20 515	707	6 796
629 Kunden-Wäschereien, -Färbereien und chemische Reinigungsanstalten	10 370	212	1 864	884	4 504	244	713	109	583	1 117	-	140
630 Textil-Industrie	831 412	11 776	9 198	55 396	360 717	7 090	35 390	15 940	130 364	97 446	44 742	63 353
640 Bekleidungs-Industrie	240 364	7 455	6 907	21 323	89 792	1 560	20 395	5 103	50 010	25 750	4 881	7 188
690 Tabakverarbeitende Industrie	318 630	33 106	56 076	34 094	29 473	50 105	6 002	22 434	43 233	13 473	28 278	2 356
Lebensmittel 6)	717 753	50 337	93 474	88 419	224 061	34 604	34 196	26 847	70 010	73 421	17 186	5 198
663 Molkereien und milchverarbeitende Ind.	230 102	30 270	1 556	47 269	36 281	1 069	18 207	8 185	62 697	10 287	3 695	10 586
667 Zucker-Industrie	93 324	44 427		-	22 410	-	11 169	-	15 318	-	-	-
681 Brauerei und Mälzerei	209 701	2 277	6 874	12 378	52 855	5 612	12 983	16 458	68 151	20 712	7 213	4 188
683 Spiritus-Industrie	45 447	2 992	4 729	4 686	16 449	702	4 873	4 014	3 440	2 288	1 065	209
Industrie insgesamt	3707 980	266 684	445 368	1963 005	4064 707	179 234	681 493	445 475	207 449	372 489	256 507	225 569

1) Siehe auch Vorbemerkung Seite 4.- 2) Ohne Handelsware, einschl. Verbrauchsteuer.- 3) Zur Wahrung des Betriebsgeheimnisses wurden Angaben, in denen weniger als 3 Betriebe enthalten sind, zusammengefasst.- 4) Einschl. Lindau.- 5) Einschl. Hüttenkokereien, Lohnbrikettierung und Nasspressteinfabrikation.- 6) Industriezweig 651 - 662, 664, 671 - 676, 685, 687.- a) Einschl. Bremen.- b) Einschl. der dem Kohlenbergbau angeschlossenen Betriebe der Kohlenwertstoffindustrie.

**Umsatz²⁾ der Industrie des Bundesgebietes, August 1952
nach Abnehmerkreisen (Inland, Ausland)**

Betriebe mit 10 und mehr Beschäftigten¹⁾

in 1000 DM

Industrie-Gruppe bzw. hauptbet. Industrie-Gruppe	nach Industrie-Gruppen				nach hauptbet. Ind.-Gruppen
	Inlands- Umsatz 3)	Auslands- Umsatz 4)	Umsatz insgesamt		Umsatz insgesamt
			einschl.	ohne	
			Verbrauchssteuer		
1	2	3	4	5	
211 Kohlenbergbau 5)	385 382	121 837	507 220	507 220	536 076
213 Eisenerzbergbau	25 271	438	25 709	25 709	23 008
214 Metallerzbergbau	8 798	125	8 923	8 923	11 197
215 Kali- und Steinsalzbergbau, Salinen	14 369	10 577	24 946	21 623	25 112
217 Flusssp., Schwersp., Graph., sonst. Bergb.	1 214	1 722	2 936	2 936	2 767
218 Torfindustrie	5 222	881	6 103	6 103	6 120
221 Erdölgewinnung, Mineralölverarbeitung	159 250	10 447	169 697	156 735	173 261
223 Braunkohlen- und Torfteerdestillation, Ölschieferverschmelzung u.-verarbeitung	2 478	3	2 481	2 345	882
225 Kohlenwertstoffindustrie 6)	53 921	2 700	56 621	55 580	17 878
250 Industrie der Steine und Erden	310 774	17 109	327 883	327 883	322 176
271 Hochofen-, Stahl- und Warmwalzwerke	635 913	88 373	724 286	724 286	830 683
274 Schmiede-, Press- und Hammerwerke	40 819	6 204	47 022	47 022	20 116
281 Metallhütten und Umschmelzwerke	94 754	16 256	111 010	111 010	101 091
285 Metallhalbzeugwerke	72 772	17 170	89 942	89 942	95 767
291 Eisen-, Stahl- und Tempergiesserei	171 929	11 581	183 510	183 510	171 857
295 Metallgiesserei	24 172	528	24 699	24 699	21 323
310 Stahlbau (einschl. Waggonbau)	160 311	23 912	184 223	184 223	193 567
320 Maschinenbau	551 087	236 278	787 365	787 365	812 235
330 Fahrzeugbau (ohne Waggon-u. Lok.-Bau)	391 088	84 204	475 292	475 292	451 444
340 Schiffbau	40 921	18 160	59 081	59 081	60 678
360 Elektrotechnische Industrie	376 387	55 764	432 150	431 554	434 502
370 Feinmechanische u. optische Industrie	62 748	32 199	94 947	94 947	99 340
381 Ziehereien und Kaltwalzwerke	148 889	20 079	168 968	168 968	142 753
382 Stahlverformung (einschl. Drahtwaren)	140 521	15 554	156 075	156 075	144 703
383 Heiz- und Kochgeräte-Industrie	28 995	1 636	30 631	30 631	33 552
384 Blechwaren- und Feinblechpackg.-Ind.	119 081	12 358	131 439	131 439	125 462
385 Schloss- und Beschlag-Industrie	22 248	4 177	26 426	26 426	27 527
386 Fahrrad- und Kraftfahrteile-Industrie	35 288	4 778	40 066	40 066	35 693
387 Schneidwaren- und Besteck-Industrie	10 821	5 780	16 602	16 602	17 227
388 Metallwaren- und Kurzwaren-Industrie	50 994	12 405	63 400	63 400	59 604
389 Werkzeugindustrie	15 242	8 527	23 768	23 768	21 021
391 Klavier-, Harmonien- und Orgelbau	754	925	1 679	1 679	1 685
392 Musikinstrumenten-Industrie	2 955	2 211	5 166	5 166	5 145
393 Spielwaren-Industrie	10 535	5 998	16 533	16 533	14 545
394 Turn- und Sportgeräte-Industrie	1 937	556	2 493	2 493	2 180
395 Schmuckwaren-Industrie	7 714	4 396	12 110	12 110	12 803
396 Edelmetall-Industrie	971	1 521	2 491	2 491	2 485
398 Sportwaffen-Industrie (Handelswaffen) und deren Munition	1 691	251	1 942	1 942	1 118
400 Chem. Industrie (einschl. Chemiefaser)	642 646	97 601	740 247	734 642	726 611
510 Feinkeramische Industrie	46 639	10 929	57 568	57 568	56 648
520 Glas-Industrie	49 681	7 578	57 259	57 259	57 623
530 Sägewerke und Holzbearbeitung	162 635	1 548	164 183	164 183	167 405
540 Holzverarbeitende Industrie	172 436	4 581	177 017	177 017	178 801
550 Holzschliff-, Zellstoff-, Papier- und Pappen-Industrie	134 079	4 766	138 846	138 846	151 561
560 Papierverarbeitende Industrie	102 725	2 433	105 158	102 702	93 860
570 Druckerei und Vervielfältigungs-Ind.	137 719	850	138 570	138 496	134 119
580 Kunststoffverarbeitende Industrie	32 499	3 484	35 984	35 984	33 375
590 Kautschuk- und Asbest-Industrie	131 977	8 890	140 867	140 867	137 036
610 Ledererzeugende Industrie	69 116	3 304	72 419	72 419	81 579
621 Lederverarbeitende Industrie	29 178	2 729	31 907	31 907	28 761
625 Schuh-Industrie	104 560	463	105 023	105 023	103 647
629 Kunden-Wäschereien, -Färbereien und chemische Reinigungsanstalten	10 330	41	10 371	10 371	10 291
630 Textil-Industrie	783 098	48 314	831 412	831 412	832 501
640 Bekleidungs-Industrie	238 073	2 292	240 365	240 365	238 320
690 Tabakverarbeitende Industrie	318 478	151	318 629	126 534	321 929
651 Mühlen-Industrie	160 512	1 145	161 657	161 657	159 428
652 Nahrungsmittel-Industrie	49 809	72	49 881	49 881	51 532
653 Stärke-Industrie	14 138	60	14 197	13 283	14 722
654 Kartoffeltrocknungs-Industrie	401	-	401	401	387
655 Futtermittel-Industrie	21 774	37	21 811	21 811	21 670
657 Brot-Industrie (ohne Dauerbackwaren)	31 905	11	31 916	31 916	35 497
658 Süßwaren-Industrie	89 641	115	89 756	89 756	90 640
661 Fleischwaren-Industrie	66 068	3 855	69 924	69 924	67 325
662 Fischverarbeitende Industrie	22 491	223	22 713	22 713	21 140
664 Ölmühlen und Margarine-Industrie	114 945	224	115 169	115 169	116 336
671 Obst- und Gemüseverarbeitende Industr.	37 333	226	37 559	37 517	38 041
672 Kaffeeverarb. u. Kaffee-Ers.-Industrie	54 454	30	54 483	35 132	45 934
673 Teeverarbeitende Industrie	2 242	-	2 242	1 270	471
674 Essig-, Senf-, Essenz- u. Gewürz-Industr.	15 115	109	15 224	14 864	15 121
675 Nährhefe-Industrie	65	17	82	82	-
676 Eisgewinnung	2 750	-	2 750	2 750	2 874
685 Weinverarbeitende Industrie	6 614	51	6 666	5 282	5 363
687 Mineralwasser- und Limonaden-Industr.	21 182	142	21 324	21 324	18 899
663 Molkereien und Milchverarbeitende Ind.	229 128	976	230 103	230 103	237 098
667 Zucker-Industrie	93 324	-	93 324	70 173	93 599
681 Brauerei und Mälzerei	207 482	2 220	209 702	178 813	211 087
683 Spiritus-Industrie	45 248	199	45 446	29 304	48 165
Industrie insgesamt 7)	8 640 710	1 067 281	9 707 991	9 396 495	9 707 991

1) Siehe auch Vorbemerkung Seite 4.- 2) Ohne Handelsware, einschl. Verbrauchssteuer.- 3) Einschl. Umsatz mit Berlin und der Ostzone, einschl. Umsatz an die Besatzung.- 4) Einschl. Saargebiet.- 5) Einschl. Hüttenkokerien, Lohnbrikkettierung und Nasspressteinfabrikation.- 6) Spalte 1-4 einschl. der dem Kohlenbergbau angeschlossenen Betriebe der Kohlenwertstoffindustrie.- 7) Abweichungen in den Summen und gegenüber anderen Tabellen durch Auf- und Abrundung der Zahlen.

Brennstoffverbrauch in der Industrie des Bundesgebietes 1952

Betriebe mit 10 und mehr Beschäftigten 1)

in Tonnen Steinkohle-Einheiten 2)

	Hauptbeteiligte Industriegruppe	Januar	Februar	März	April	Mai	Juni	Juli	August
		1	2	3	4	5	6	7	8
211	Kohlenbergbau 3)	1584 294	1478 617	1501 763	1330 826	1345 727	1246 536	1377 590	1325 648
213	Eisenerzbergbau	22 199	23 003	22 446	20 022	20 659	21 641	22 330	20 987
214	Metallerzbergbau	4 408	3 618	3 503	3 121	1 732	1 512	1 405	3 123
215	Kali- und Steinsalzbergbau, Salinen	50 481	48 677	47 961	40 301	46 417	45 475	49 186	48 315
217	Flussp.-,Schwersp.-,Graph.,sonst.Bergb.	999	850	848	850	724	764	817	688
218	Torfindustrie	20	20	20	16	21	-	10	17
221	Erdölgewinnung, Mineralölverarbeitung	133 339	124 547	120 431	104 318	92 630	91 269	103 434	107 046
223	Braunkohlen- und Torfteeerdestillation, Ölschieferverschmelzung u.-verarbeitung	102	13 452	14 033	12 361	10 054	12 735	14 191	13 362
225	Kohlenwertstoffindustrie	8 586	8 712	11 727	12 029	12 453	12 771	12 445	13 117
250	Industrie der Steine und Erden	453 279	442 826	506 985	521 938	542 309	528 818	559 063	555 504
271	Hochofen-, Stahl- und Warmwalzwerke	1268 060	1249 110	1303 453	1236 272	1298 911	1232 050	1342 227	1363 866
274	Schmelde-, Press- und Hammerwerke	16 937	17 102	17 630	15 724	15 188	15 539	15 929	15 729
281	Metallhütten und Umschmelzwerke	82 986	81 845	85 313	78 535	78 650	73 220	78 167	78 749
285	Metallhalbzeugwerke	18 401	17 539	16 820	14 167	13 060	12 405	13 829	13 364
291	Eisen-, Stahl- und Tempergiesserei	114 806	113 847	117 635	108 440	107 466	102 261	107 294	102 827
295	Metallgiesserei	3 124	2 968	2 800	2 451	2 227	2 144	2 262	2 236
310	Stahlbau (einschl.Waggonbau)	20 992	17 154	15 741	11 745	10 739	10 333	10 768	10 988
320	Maschinenbau	106 207	102 143	91 864	68 000	55 759	47 690	51 149	51 462
330	Fahrzeugbau (ohne Waggon-u.Lok.-Bau)	45 847	41 556	37 565	27 112	25 177	26 492	23 954	28 830
340	Schiffbau	6 397	6 557	7 045	5 803	5 046	4 761	4 803	4 743
360	Elektrotechnische Industrie	46 723	45 044	40 079	29 080	23 984	20 913	21 058	21 805
370	Feinmechanische u.optische Industrie	9 368	8 924	7 646	5 366	3 703	2 843	2 677	2 783
381	Ziehereien und Kaltwalzwerke	24 598	22 262	21 729	19 747	18 792	16 233	16 501	17 996
382	Stahlverformung (einschl.Drahtwaren)	25 827	24 377	23 577	21 157	20 460	19 208	19 467	19 297
383	Heiz- und Kochgeräte-Industrie	6 422	6 058	5 885	4 894	4 736	4 511	4 559	4 263
384	Blechwaren- und Feinblechpackg.-Ind.	12 626	12 004	11 182	8 479	7 807	7 063	7 362	7 691
385	Schloss- und Beschlag-Industrie	3 849	3 692	3 567	2 834	2 488	2 205	2 127	2 278
386	Fahrrad- und Kraftfahrteile-Industrie	4 035	3 772	3 309	2 710	2 321	2 029	2 349	2 675
387	Schneidwaren- und Besteck-Industrie	2 678	2 657	2 513	2 079	1 844	1 754	1 467	1 696
388	Metallwaren- und Kurzwaren-Industrie	7 755	7 231	6 750	5 112	3 977	3 656	4 092	3 409
389	Werkzeugindustrie	5 010	4 790	4 662	4 135	3 831	3 579	3 539	3 244
391	Klavier-, Harmonien- und Orgelbau	280	241	245	184	128	112	106	97
392	Musikinstrumenten-Industrie	959	905	772	577	502	420	537	524
393	Spielwaren-Industrie	1 047	843	754	517	334	260	277	308
394	Turn- und Sportgeräte-Industrie	1 136	118	97	71	58	39	37	48
395	Schmuckwaren-Industrie	726	705	629	376	343	262	244	283
396	Edelstein-Industrie	107	98	84	46	12	9	7	13
398	Sportwaffen-Industrie (Handelswaffen) und deren Munition	83	75	57	34	24	12	16	19
400	Chem.-Industrie (einschl.Chemiefaser)	558 309	524 754	525 100	435 687	431 205	430 167	443 881	456 144
510	Feinkeramische Industrie	49 644	48 039	48 891	43 446	43 276	40 149	40 202	40 052
520	Glas-Industrie	65 283	62 711	63 766	58 896	57 533	51 386	53 409	54 188
530	Sägewerke und Holzbearbeitung	15 171	15 727	13 990	11 815	11 160	10 064	10 597	10 424
540	Holzverarbeitende Industrie	15 342	15 471	14 585	12 599	11 408	10 339	10 107	10 000
550	Holzschliff-, Zellstoff-, Papier- und Pappen-Industrie	205 333	188 338	188 100	160 127	151 524	137 207	144 358	144 087
560	Papierverarbeitende Industrie	12 397	12 132	11 072	8 636	7 245	6 052	6 254	6 746
570	Druckerei und Vervielfältigungs-Ind.	10 104	9 372	8 384	4 917	2 487	1 582	1 469	1 496
580	Kunststoffverarbeitende Industrie	5 410	4 950	4 490	3 844	3 582	3 206	3 239	3 017
590	Kautschuk- und Asbest-Industrie	28 667	27 285	26 090	21 253	20 994	20 148	22 353	21 795
610	Ledererzeugende Industrie	22 388	22 000	22 458	17 530	16 078	14 848	15 998	16 817
621	Lederverarbeitende Industrie	2 105	1 929	1 700	1 111	788	612	559	597
625	Schuh-Industrie	5 015	4 587	3 624	2 145	1 052	734	584	619
629	Kunden-Wäschereien, -Färbereien und chemische Reinigungsanstalten	9 468	9 161	9 703	9 392	8 867	8 291	8 213	8 180
630	Textil-Industrie	232 190	222 086	208 608	168 428	151 606	135 024	145 398	146 849
640	Bekleidungs-Industrie	14 093	13 439	12 451	8 919	6 858	5 309	5 076	5 444
690	Tabakverarbeitende Industrie	5 444	5 947	5 440	4 204	2 928	2 437	2 561	2 891
651	Mühlen-Industrie	12 635	12 183	12 051	10 403	10 313	10 404	10 665	10 707
652	Nährmittel-Industrie	6 977	6 682	6 349	5 418	5 532	5 435	5 281	4 899
653	Stärke-Industrie	8 698	7 904	8 228	7 651	7 354	6 431	6 947	6 611
654	Kartoffeltrocknungs-Industrie	185	159	142	214	272	45	51	4
655	Futtermittel-Industrie	3 252	2 952	2 748	2 756	3 509	3 029	3 638	3 975
657	Brot-Industrie (ohne Dauerbackwaren)	11 034	10 747	10 852	10 466	10 402	10 017	10 137	9 918
658	Süßwaren-Industrie	11 236	10 891	10 064	8 478	8 432	8 109	7 631	7 843
661	Fleischwaren-Industrie	5 539	5 393	5 518	5 020	4 910	4 895	4 909	4 955
662	Fischverarbeitende Industrie	2 106	2 241	2 002	1 790	1 777	1 782	2 082	2 346
664	Ölmühlen und Margarine-Industrie	26 069	22 988	22 806	18 598	17 048	19 488	19 774	18 336
671	Obst- und Gemüseverarbeitende Industr.	6 748	6 073	6 274	5 622	5 510	5 787	7 262	7 895
672	Kaffeeverarb.u.Kaffee-Ers.-Industr.	2 322	2 194	1 923	1 648	1 615	1 484	1 501	1 527
673	Teeverarbeitende Industrie	12	10	5	-	-	-	-	-
674	Essig-,Senf-,Essenz-u.Gewürz-Industr.	877	862	774	684	582	532	576	631
675	Nährhefe-Industrie	-	-	-	-	-	-	-	-
676	Eisgewinnung	706	704	945	1 079	1 153	1 182	1 635	1 735
685	Weinverarbeitende Industrie	441	373	356	283	211	166	167	179
687	Mineralwasser- und Limonaden-Industr.	1 616	1 578	1 656	1 751	1 660	1 759	2 150	1 801
663	Molkereien und Milchverarbeitende Ind.	38 595	37 461	39 115	39 909	46 010	44 883	42 220	40 995
667	Zucker-Industrie	52 611	17 604	14 613	13 576	16 056	9 865	7 138	5 575
681	Brauerei und Mälzerei	43 227	42 107	44 355	43 196	44 303	42 809	45 690	43 569
683	Spiritus-Industrie	16 128	15 285	14 929	14 062	13 418	11 709	11 412	11 175
Industrie insgesamt		5601 070	5332 258	5433 277	4886 982	4908 947	4640 890	4982 399	4963 052
Arbeitstage		26	25	26	24	25	24	27	26
Betriebe (örtliche Einheiten)		50 202	50 209	50 177	50 224	50 104	50 086	50 038	49 991

1) Siehe auch Vorbemerkung Seite 4.- 2) 1 t Steinkohle entspricht: 1 t Steinkohlenbriketts, 1 t Steinkohlenkoks, 3 t Rohbraunkohle, 1,5 t Braunkohlenkoks, 1,5 t Braunkohlenbriketts, 2 t tschech.Hartbraunkohle, 1,5 t bayer. Pechkohle, 1,5 t ballastreiche Steinkohle.- 3) Einschl. Hüttenkokereien, Lohnbrikettierung und Nasspressteinfabrikation.- a) Schleswig-Holstein, Hamburg, Niedersachsen, Bremen 24 Arbeitstage; Württemberg-Baden, Württemberg-Hohenzollern 23,5 Arbeitstage; alle übrigen Länder 23 Arbeitstage.- b) Bayern und Baden 25 Arbeitstage; Württbg.-Hohenzollern 25,5 Arbeitstage; alle übrigen Länder 26 Arbeitstage.

Verbrauch von Steinkohle und Steinkohlen-Briketts in der Industrie des Bundesgebietes 1952

Betriebe mit 10 und mehr Beschäftigten ¹⁾
in Tonnen

Hauptbeteiligte Industriegruppe		Januar	Februar	März	April	Mai	Juni	Juli	August
		1	2	3	4	5	6	7	8
211	Kohlenbergbau 2)	958 035	886 126	894 270	812 388	827 390	760 738	838 562	810 316
213	Eisenerzbergbau	6 136	8 583	4 442	4 015	3 821	3 829	3 952	3 983
214	Metallerzbergbau	919	665	579	602	697	638	501	617
215	Kali- und Steinsalzbergbau, Salinen	27 513	27 653	26 856	23 000	26 971	27 572	29 876	30 300
217	Flussp.-, Schwersp.-, Graph.-, sonst. Bergb.	244	150	230	247	192	227	244	196
218	Torfindustrie	20	20	20	16	10	-	10	17
221	Erdölgewinnung, Mineralölverarbeitung	83 220	76 389	70 972	59 077	48 718	49 009	59 651	59 961
223	Braunkohlen- und Torfteerdestillation, Ölschieferverschmelzung u.-verarbeitung	102	77	86	83	64	79	91	122
225	Kohlenwertstoffindustrie	5 901	5 378	5 681	5 440	5 595	5 595	4 967	5 336
250	Industrie der Steine und Erden	260 808	267 164	297 020	313 760	325 735	321 187	336 747	338 462
271	Hochofen-, Stahl- und Warmwalzwerke	147 490	149 660	150 534	136 054	137 611	128 742	137 390	142 982
274	Schmiede-, Press- und Hammerwerke	12 438	12 398	12 607	11 271	10 904	11 122	11 179	10 680
281	Metallhütten und Umschmelzwerke	36 155	35 487	37 604	34 621	35 104	32 912	34 977	34 730
285	Metallhalbzeugwerke	13 152	12 373	11 983	10 245	9 228	8 735	9 817	9 811
291	Eisen-, Stahl- und Temperiesserei	12 913	13 700	14 022	12 806	12 177	11 755	12 210	12 451
295	Metallgiesserei	224	242	218	235	101	133	135	147
310	Stahlbau (einschl. Waggonbau)	8 933	7 276	6 829	4 769	4 454	4 153	4 614	4 410
320	Maschinenbau	45 376	44 707	39 293	27 662	21 025	17 021	18 282	19 232
330	Fahrzeugbau (ohne Waggon-u. Lok.-Bau)	26 119	24 282	21 133	15 163	16 295	17 346	14 564	19 504
340	Schiffbau	4 806	4 972	5 425	4 564	3 820	3 680	3 749	3 671
360	Elektrotechnische Industrie	22 360	21 971	19 231	14 096	12 115	10 599	10 244	10 627
370	Feinmechanische u. optische Industrie	2 976	2 937	2 694	1 911	1 226	1 006	882	943
381	Ziehereien und Kaltwalzwerke	14 356	13 236	12 722	11 173	10 870	9 691	9 984	10 177
382	Stahlverformung (einschl. Drahtwaren)	11 903	11 594	11 238	9 983	9 695	9 264	9 032	9 149
383	Heiz- und Kochgeräte-Industrie	1 692	1 460	1 454	1 152	1 031	950	1 046	846
384	Blechwaren- und Feinblechpackg.-Ind.	4 398	4 105	4 013	2 842	2 596	2 377	2 510	2 445
385	Schloss- und Beschlag-Industrie	1 435	1 510	1 293	1 053	987	832	747	822
386	Fahrrad- und Krafttraktorteile-Industrie	2 355	2 206	1 904	1 493	1 333	1 194	1 437	1 686
387	Schneidwaren- und Besteck-Industrie	869	856	888	796	709	692	509	672
388	Metallwaren- und Kurzwaren-Industrie	3 378	3 225	3 227	2 542	2 074	1 998	2 057	1 793
389	Werkzeugindustrie	2 248	2 113	2 070	1 852	1 817	1 703	1 713	1 462
391	Klavier-, Harmonien- und Orgelbau	144	85	83	60	27	33	27	37
392	Musikinstrumenten-Industrie	560	564	514	380	297	257	370	356
393	Spielwaren-Industrie	305	259	221	180	133	112	140	159
394	Turn- und Sportgeräte-Industrie	21	30	30	17	10	5	6	11
395	Schmuckwaren-Industrie	168	176	185	91	83	61	48	59
396	Edelstein-Industrie	37	26	19	10	4	7	4	7
398	Sportwaffen-Industrie (Handelswaffen) und deren Munition	21	19	20	15	16	11	15	18
400	Chem.-Industrie (einschl. Chemiefaser)	324 924	315 180	309 091	251 303	242 852	243 014	255 199	266 422
510	Feinkeramische Industrie	17 073	17 529	17 637	15 339	14 552	13 594	13 737	13 847
520	Glas-Industrie	9 790	9 949	10 230	9 307	8 252	6 742	7 373	8 537
530	Sägewerke und Holzbearbeitung	9 298	10 282	8 193	6 977	6 882	6 456	7 186	7 110
540	Holzverarbeitende Industrie	5 935	6 045	5 883	5 139	4 736	4 450	4 596	4 640
550	Holzschliff-, Zellstoff-, Papier- und Pappen-Industrie	156 152	144 449	146 228	122 522	114 995	105 139	110 220	111 589
560	Papierverarbeitende Industrie	6 670	7 159	5 840	4 897	4 193	3 597	4 103	4 551
570	Druckerei und Vervielfältigungs-Ind.	2 207	2 220	2 091	1 235	623	452	398	439
580	Kunststoffverarbeitende Industrie	3 575	3 240	3 080	2 618	2 463	2 254	2 313	2 154
590	Kautschuk- und Asbest-Industrie	23 399	22 334	21 372	17 888	17 393	16 840	18 956	18 384
610	Ledererzeugende Industrie	15 027	15 345	15 304	13 159	11 950	10 988	12 647	13 959
621	Lederverarbeitende Industrie	564	553	521	366	324	260	247	259
625	Schuh-Industrie	2 120	2 027	1 548	1 039	510	393	286	277
629	Kunden-Wäschereien, -Färbereien und chemische Reinigungsanstalten	7 766	7 558	8 113	7 985	7 538	7 039	6 944	6 948
630	Textil-Industrie	171 796	168 304	162 414	132 323	119 565	105 895	114 795	118 105
640	Bekleidungs-Industrie	6 180	6 270	5 825	4 688	3 853	3 135	3 203	3 455
690	Tabakverarbeitende Industrie	2 032	1 988	2 017	1 684	1 366	1 201	1 312	1 572
651	Mühlen-Industrie	9 795	9 473	9 324	7 907	8 022	8 326	8 483	8 207
652	Nährmittel-Industrie	3 978	3 821	3 310	2 690	2 792	2 809	3 120	3 001
653	Stärke-Industrie	5 331	4 863	6 178	5 934	4 586	3 824	3 874	3 673
654	Kartoffeltrocknungs-Industrie	139	138	127	203	123	8	48	-
655	Futtermittel-Industrie	2 077	2 544	2 492	2 337	2 502	2 479	2 880	3 503
657	Brot-Industrie (ohne Dauerbackwaren)	2 104	1 955	1 884	1 799	1 798	1 721	1 715	1 649
658	Süßwaren-Industrie	7 932	7 834	7 088	6 308	6 279	6 040	5 632	5 699
661	Fleischwaren-Industrie	4 452	4 384	4 546	4 211	4 131	4 203	4 234	4 275
662	Fischverarbeitende Industrie	1 556	1 777	1 620	1 455	1 483	1 490	1 734	1 993
664	Ölmühlen und Margarine-Industrie	18 949	16 469	16 612	13 386	11 996	13 833	14 226	13 067
671	Obst- und gemüseverarbeitende Ind.	4 824	4 582	4 997	4 670	4 499	4 777	5 782	6 384
672	Kaffeeverarb. u. Kaffee-Ers.-Industr.	686	727	593	507	371	462	373	397
673	Teeverarbeitende Industrie	-	-	-	-	-	-	-	-
674	Essig-, Senf-, Essenz- u. Gewürz-Industr.	484	497	430	386	357	358	398	458
675	Nährhefe-Industrie	-	-	-	-	-	-	-	-
676	Eisgewinnung	583	601	850	999	1 078	1 102	1 526	1 617
685	Weinverarbeitende Industrie	134	98	118	105	88	74	82	78
687	Mineralwasser- und Limonaden-Industr.	896	772	784	835	776	825	1 013	921
663	Molkereien und Milchverarbeitende Ind.	34 032	33 225	34 896	35 913	41 917	40 867	38 565	37 299
667	Zucker-Industrie	31 091	9 838	7 989	8 467	12 001	4 983	3 135	3 135
681	Brauerei und Mälzerei	25 250	26 026	28 320	28 424	28 635	28 527	31 747	30 373
683	Spiritus-Industrie	13 595	13 153	12 974	12 510	12 089	10 498	10 140	10 223
Industrie insgesamt		2652 126	2526 883	2532 129	2263 179	2242 505	2113 920	2264 511	2266 397
Arbeitstage		26	25	26	24	25	a)	27	b)
Betriebe (örtliche Einheiten)		50 202	50 209	50 177	50 224	50 104	50 086	50 038	49 991

1) Siehe auch Vorbemerkung Seite 4.- 2) Einschl. Hüttenkokereien, Lohnbrikettierung und Nasspressteinfabrikation.-
a) Schleswig-Holstein, Hamburg, Niedersachsen, Bremen 24 Arbeitstage; Württemberg-Baden, Württemberg-Hohenzollern
23,5 Arbeitstage; alle übrigen Länder 23 Arbeitstage.- b) Bayern und Baden 25 Arbeitstage; Württemberg-Hohenzollern
25,5 Arbeitstage; alle übrigen Länder 26 Arbeitstage.

Verbrauch von Steinkohlenkoks in der Industrie des Bundesgebietes 1952

Betriebe mit 10 und mehr Beschäftigten ¹⁾

in Tonnen

	Hauptbeteiligte Industriegruppe	Januar	Februar	März	April	Mai	Juni	Juli	August
		1	2	3	4	5	6	7	8
211	Kohlenbergbau 2)	146 104	137 793	135 233	102 199	91 836	88 599	83 679	78 089
213	Eisenerzbergbau	13 307	11 784	15 135	12 623	13 062	13 522	11 146	8 044
214	Metallerzbergbau	2 731	2 424	2 392	1 984	963	805	786	2 094
215	Kali- und Steinsalzbergbau, Salinen	1 551	883	902	674	641	642	1 334	598
217	Flusssp., Schwersp., Graph., sonst. Bergb.	413	426	361	352	374	340	341	288
218	Torfindustrie	-	-	-	-	-	-	-	-
221	Erdölgewinnung, Mineralölverarbeitung	430	432	394	314	261	764	266	264
223	Braunkohlen- und Torfteerdestillation, Ülschieferverschmelzung u.-verarbeitung	-	-	-	-	-	-	-	-
225	Kohlenwertstoffindustrie	2 378	2 754	5 754	6 196	6 659	6 875	7 283	7 594
250	Industrie der Steine und Erden	86 666	83 944	109 603	104 412	110 395	101 707	112 263	114 759
271	Hochofen-, Stahl- und Warmwalzwerke	1076 022	1053 719	1107 664	1060 826	1119 381	1062 237	1155 939	1175 728
274	Schmiede-, Press- und Hammerwerke	3 547	3 578	3 770	3 380	3 116	3 308	3 350	3 638
281	Metallhütten und Umschmelzwerke	19 812	18 665	18 382	17 237	17 560	15 449	17 476	18 395
285	Metallhalbzeugwerke	3 193	2 946	3 002	2 435	2 276	2 240	2 331	2 031
291	Eisen-, Stahl- und Tempergiesserei	93 587	91 814	95 403	88 037	87 506	83 289	87 462	82 333
295	Metallgiesserei	2 671	2 499	2 356	2 005	1 948	1 832	1 910	1 874
310	Stahlbau (einschl. Waggonbau)	8 938	6 991	6 394	5 213	4 937	4 730	4 621	5 076
320	Maschinenbau	43 946	41 561	39 141	30 851	26 816	23 369	24 230	24 387
330	Fahrzeugbau (ohne Waggon-u.Lok.-Bau)	11 665	10 445	9 247	6 224	4 880	4 293	3 946	4 650
340	Schiffbau	1 490	1 489	1 524	1 165	1 152	1 006	978	1 003
360	Elektrotechnische Industrie	15 223	14 478	12 982	8 117	5 861	4 382	4 651	5 150
370	Feinmechanische u. optische Industrie	5 892	5 540	4 514	3 151	2 198	1 582	1 615	1 614
381	Ziehereien und Kaltwalzwerke	3 335	3 151	2 886	2 653	2 234	2 067	1 969	2 163
382	Stahlverformung (einschl. Drahtwaren)	11 631	10 408	10 063	9 236	9 018	8 197	8 586	8 444
383	Heiz- und Kochgeräte-Industrie	3 704	3 583	3 363	2 835	2 682	2 522	2 595	2 604
384	Blechwaren- und Feinblechpackg.-Ind.	5 600	5 239	4 936	3 659	3 191	2 789	2 910	3 159
385	Schloss- und Beschlag-Industrie	2 036	1 876	2 003	1 545	1 371	1 216	1 256	1 335
386	Fahrrad- und Krafttradtelle-Industrie	1 344	1 234	1 120	923	700	550	632	730
387	Schneidwaren- und Besteck-Industrie	1 557	1 599	1 440	1 170	996	939	858	908
388	Metallwaren- und Kurzwaren-Industrie	3 591	3 234	2 822	2 032	1 411	1 296	1 513	1 207
389	Werkzeugindustrie	2 510	2 370	2 307	2 075	1 804	1 672	1 633	1 611
391	Klavier-, Harmonien- und Orgelbau	69	75	68	63	54	40	33	38
392	Musikinstrumenten-Industrie	83	94	81	61	72	46	31	34
393	Spielwaren-Industrie	567	480	421	240	136	103	81	96
394	Turn- und Sportgeräte-Industrie	106	84	61	52	48	34	31	36
395	Schmuckwaren-Industrie	529	495	422	279	250	190	187	213
396	Edelstein-Industrie	66	69	64	34	7	-	2	6
398	Sportwaffen-Industrie (Handelswaffen) und deren Munition	61	53	36	18	8	-	-	-
400	Chem. Industrie (einschl. Chemiefaser)	87 536	77 254	86 845	76 323	77 574	73 049	73 692	75 527
510	Feinkeramische Industrie	3 952	3 351	3 374	2 918	2 967	2 221	2 802	2 314
520	Glas-Industrie	1 639	1 501	1 233	1 022	787	837	892	902
530	Sägewerke und Holzbearbeitung	528	457	429	427	311	258	265	248
540	Holzverarbeitende Industrie	4 170	4 028	3 760	2 973	2 556	2 167	2 051	1 984
550	Holzschliff-, Zellstoff-, Papier- und Pappen-Industrie	1 760	2 521	890	1 346	1 111	471	448	494
560	Papierverarbeitende Industrie	3 617	3 344	3 075	1 991	1 250	831	711	795
570	Druckerei und Vervielfältigungs-Ind.	7 176	6 488	5 741	3 217	1 519	827	753	743
580	Kunststoffverarbeitende Industrie	1 178	1 161	1 001	862	771	667	674	558
590	Kautschuk- und Asbest-Industrie	1 361	1 520	1 379	849	937	879	1 053	1 010
610	Ledererzeugende Industrie	917	845	832	609	489	475	486	507
621	Lederverarbeitende Industrie	1 268	1 137	959	595	373	275	236	266
625	Schuh-Industrie	2 489	2 231	1 815	985	489	290	262	297
629	Kunden-Wäschereien, -Färbereien und chemische Reinigungsanstalten	339	327	332	270	253	246	239	240
630	Textil-Industrie	15 050	13 342	11 022	7 603	5 777	4 347	4 019	4 365
640	Bekleidungs-Industrie	7 063	6 425	5 832	3 687	2 481	1 747	1 519	1 632
690	Tabakverarbeitende Industrie	2 936	3 522	2 985	2 247	1 305	1 071	1 071	1 163
651	Mühlen-Industrie	1 265	1 194	1 280	1 217	916	967	948	1 150
652	Nährmittel-Industrie	1 322	1 244	1 673	1 401	1 335	1 248	902	719
653	Stärke-Industrie	3 367	3 037	2 045	1 690	2 752	2 607	3 073	2 938
654	Kartoffeltrocknungs-Industrie	2	-	3	3	2	-	-	3
655	Futtermittel-Industrie	250	233	147	196	180	204	267	273
657	Brot-Industrie (ohne Dauerbackwaren)	549	515	626	444	317	393	316	317
658	Süßwaren-Industrie	1 299	1 109	1 101	839	687	610	596	578
661	Fleischwaren-Industrie	572	523	497	420	413	376	347	329
662	Fischverarbeitende Industrie	462	386	325	288	258	267	323	314
664	Ölmühlen und Margarine-Industrie	6 192	5 581	5 216	4 225	4 027	4 432	4 531	4 524
671	Obst- und gemüseverarbeitende Ind.	748	645	601	469	416	353	402	455
672	Kaffeeverarb. u. Kaffee-Ers.-Industr.	1 145	984	864	842	897	668	757	765
673	Teeverarbeitende Industrie	12	10	5	-	-	-	-	-
674	Essig-, Senf-, Essenz- u. Gewürz-Ind.	329	297	285	252	182	140	145	132
675	Nährhefe-Industrie	-	-	-	-	-	-	-	-
676	Eisgewinnung	105	92	78	71	66	64	96	105
685	Weinverarbeitende Industrie	282	259	226	160	115	83	75	92
687	Mineralwasser- und Limonaden-Industr.	518	528	538	672	640	643	815	649
663	Molkereien und Milchverarbeitende Ind.	1 171	995	901	717	661	523	502	459
667	Zucker-Industrie	2 389	1 345	994	478	378	272	193	290
681	Brauerei und Mälzerei	3 045	2 526	2 820	2 432	2 271	1 956	1 601	1 486
683	Spiritus-Industrie	671	578	515	376	369	349	311	248
Industrie insgesamt		1745 029	1679 744	1758 490	1609 386	1643 636	1549 445	1655 297	1669 064
Arbeitstage		26	25	26	24	25	a)	27	b)
Betriebe (örtliche Einheiten)		50 202	50 209	50 177	50 224	50 104	50 086	50 038	49 991

1) Siehe auch Vorbemerkung Seite 4. - 2) Einschl. Hüttenkokereien, Lohnbrikettierung und Nasspressteinfabrikation.
a) Schleswig-Holstein, Hamburg, Niedersachsen, Bremen 24 Arbeitstage; Württemberg-Baden, Württemberg-Hohenzollern 23,5 Arbeitstage; alle übrigen Länder 23 Arbeitstage. - b) Bayern und Baden 25 Arbeitstage; Württemberg-Hohenzollern 25,5 Arbeitstage; alle übrigen Länder 26 Arbeitstage.

**Brennstoffversorgung der Industrie des Bundesgebietes, August 1952
nach Kohlenarten (Steinkohle und bayer. Pechkohle)**

Betriebe mit 10 und mehr Beschäftigten¹⁾
in Tonnen

Hauptbeteiligte Industriegruppe	Steinkohle und Steinkohlen- briketts ²⁾		Steinkohlen- koks		Ballastreiche Steinkohle		Bayerische Pechkohle	
	Verbr.	Bestand	Verbr.	Bestand	Verbr.	Bestand	Verbr.	Bestand
	1	2	3	4	5	6	7	8
211 Kohlenbergbau ³⁾	810 316	-	78 089	-	25	-	17 094	-
213 Eisenerzbergbau	3 983	1 103	8 044	12 844	204	2 939	-	-
214 Metallerzbergbau	617	1 178	2 094	3 039	-	-	2	29
215 Kali- und Steinsalzbergbau, Salinen	30 300	46 092	598	1 312	5 393	8 966	2 338	3 667
217 Flusssp., Schwersp., Graph., sonst. Bergb.	196	171	288	515	-	-	-	-
218 Torfindustrie	17	19	-	-	-	-	-	-
221 Erdölgewinnung, Mineralölverarbeitung	59 961	40 216	264	1 004	7 661	61 871	-	-
223 Braunkohlen- und Torfteerdestillation, Olschieferverschmelzung u.-verarbeitung	122	421	-	-	-	-	-	-
225 Kohlenwertstoffindustrie	5 336	3 881	7 594	2 927	-	-	264	76
250 Industrie der Steine und Erden	338 462	222 767	114 759	95 682	69 339	99 833	3 896	3 052
271 Hochofen-, Stahl- und Warmwalzwerke	142 982	120 754	1175 728	354 484	5 716	12 111	7	10
274 Schmiede-, Press- und Hammerwerke	10 680	5 173	3 638	906	-	-	-	-
281 Metallhütten und Umschmelzwerke	34 730	68 227	18 395	33 492	1 174	1 073	-	-
285 Metallhalbzeugwerke	9 811	13 626	2 031	4 600	360	2 559	531	-
291 Eisen-, Stahl- und Tempergiesserei	12 451	12 293	82 333	40 266	324	537	3	276
295 Metallgiesserei	147	388	1 874	2 267	5	-	-	-
310 Stahlbau (einschl. Waggonbau)	4 410	5 768	5 076	7 463	2	528	168	829
320 Maschinenbau	19 232	62 736	24 387	54 238	555	1 998	2 130	6 139
330 Fahrzeugbau (ohne Waggon-u.Lok.-Bau)	19 504	81 414	4 650	13 866	1	121	44	159
340 Schiffbau	3 671	10 575	1 003	2 511	4	3	-	-
360 Elektrotechnische Industrie	10 627	42 732	5 150	27 946	159	1 513	78	208
370 Feinmechanische u. optische Industrie	943	3 405	1 614	10 258	-	114	-	13
381 Ziehereien und Kaltwalzwerke	10 177	12 685	2 163	4 399	50	143	40	246
382 Stahlverformung (einschl. Drahtwaren)	9 149	7 883	8 444	8 112	33	37	1	1
383 Heiz- und Kochgeräte-Industrie	846	1 725	2 604	2 581	13	12	-	-
384 Blechwaren- und Feinblechpackg.-Ind.	2 445	5 025	3 159	6 002	42	211	6	6
385 Schloss- und Beschlag-Industrie	822	973	1 335	2 016	7	46	-	-
386 Fahrrad- und Kraftradteile-Industrie	1 686	2 562	730	1 559	12	-	-	-
387 Schneidwaren- und Besteck-Industrie	672	895	908	1 523	13	2	-	-
388 Metallwaren- und Kurzwaren-Industrie	1 793	4 455	1 207	4 592	17	460	75	88
389 Werkzeugindustrie	1 462	1 717	1 611	2 141	42	75	3	9
391 Klavier-, Harmonien- und Orgelbau	37	220	38	123	-	-	4	2
392 Musikinstrumenten-Industrie	356	584	34	56	-	-	1	2
393 Spielwaren-Industrie	159	448	96	684	-	-	-	-
394 Turn- und Sportgeräte-Industrie	11	71	36	159	-	-	-	-
395 Schmuckwaren-Industrie	59	347	213	926	2	12	9	-
396 Edelstein-Industrie	7	48	6	254	-	6	-	-
398 Sportwaffen-Industrie (Handelswaffen) und deren Munition	18	36	-	5	-	-	-	-
400 Chem. Industrie (einschl. Chemiefaser)	266 422	440 481	75 527	126 519	44 535	84 802	4 547	3 345
510 Feinkeramische Industrie	13 847	19 064	2 314	4 176	137	83	10	30
520 Glas-Industrie	8 537	13 167	902	2 091	-	14	19	12
530 Sägewerke und Holzbearbeitung	7 110	5 667	248	614	261	67	73	160
540 Holzverarbeitende Industrie	4 640	4 411	1 984	3 887	102	85	244	483
550 Holzschliff-, Zellstoff-, Papier- und Pappen-Industrie	111 589	275 649	494	2 693	3 842	6 372	19 172	18 414
560 Papierverarbeitende Industrie	4 551	7 165	795	4 763	642	2 603	107	74
570 Druckerei und Vervielfältigungs-Ind.	439	6 378	743	40 499	1	33	15	137
580 Kunststoffverarbeitende Industrie	2 154	5 374	558	986	28	10	155	262
590 Kautschuk- und Asbest-Industrie	18 384	47 421	1 010	1 823	383	284	593	2 642
610 Ledererzeugende Industrie	13 959	24 274	507	1 118	647	1 110	320	42
621 Lederverarbeitende Industrie	259	671	266	1 749	5	23	15	6
625 Schuh-Industrie	277	3 964	297	4 159	3	29	-	243
629 Kunden-Wäschereien, -Färbereien und chemische Reinigungsanstalten	6 948	3 029	240	121	286	151	422	35
630 Textil-Industrie	118 105	197 491	4 365	20 996	6 369	11 882	8 518	13 203
640 Bekleidungs-Industrie	3 455	4 978	1 632	7 717	37	17	216	85
690 Tabakverarbeitende Industrie	1 572	4 214	1 163	5 230	-	-	1	20
651 Mühlen-Industrie	8 207	9 237	1 150	2 016	225	5	-	-
652 Nahrungsmittel-Industrie	3 001	4 380	719	1 170	374	59	793	540
653 Stärke-Industrie	3 673	4 313	2 938	1 479	-	-	-	-
654 Kartoffeltrocknungs-Industrie	-	431	3	107	-	-	-	60
655 Futtermittel-Industrie	3 503	1 496	273	273	-	10	-	-
657 Brot-Industrie (ohne Dauerbackwaren)	1 649	723	317	519	-	-	63	63
658 Süßwaren-Industrie	5 699	7 979	578	1 037	160	364	149	282
661 Fleischwaren-Industrie	4 275	3 380	329	491	12	8	91	41
662 Fischverarbeitende Industrie	1 993	1 536	314	444	-	-	-	-
664 Ölmühlen und Margarine-Industrie	13 067	14 400	4 524	4 407	788	920	85	25
671 Obst- und gemüseverarbeitende Industr.	6 384	6 850	455	917	78	23	144	287
672 Kaffeeverarb. u. Kaffee-Ers.-Industrie	397	1 105	765	2 319	-	-	8	9
673 Teeverarbeitende Industrie	-	-	-	9	-	-	-	-
674 Essig-, Senf-, Essenz- u. Gewürz-Industr.	458	556	132	389	1	-	10	58
675 Nährhefe-Industrie	-	-	-	-	-	-	-	-
676 Eisgewinnung	1 617	597	105	115	9	2	-	-
685 Weinverarbeitende Industrie	78	87	92	533	-	-	-	-
687 Mineralwasser- und Limonaden-Industr.	921	784	649	735	16	6	49	35
663 Molke- und Milchverarbeitende Ind.	37 299	27 012	459	1 381	30	20	2 247	2 032
667 Zucker-Industrie	3 135	370 648	290	23 619	-	-	-	-
681 Brauerei und Mälzerei	30 373	20 284	1 486	2 698	1 051	868	7 385	3 787
683 Spiritus-Industrie	10 223	11 856	248	814	290	243	13	61
Industrie insgesamt ⁴⁾	2266 397	2333 665	1669 064	979 365	151 465	305 265	72 158	61 285

1) Siehe auch Vorbemerkung Seite 4.- 2) Ohne Einsatzkohle für eigene Kokszerzeugung.- 3) Einschl. Hüttenkoksereien, Lohnbrikettierung und Nasspressteinfabrikation.- 4) Ohne Haldenbestände des Kohlenbergbaues.

**Brennstoffversorgung der Industrie des Bundesgebietes, August 1952
nach Kohlenarten (Braunkohle)**

Betriebe mit 10 und mehr Beschäftigten 1)
In Tonnen

Hauptbeteiligte Industriegruppe	Rohbraunkohle 2)		Braunkohlenbriketts		Braunkohlenkoks		Tschechische Hartbraunkohle 3)	
	Verbr.	Bestand	Verbr.	Bestand	Verbr.	Bestand	Verbr.	Bestand
	1	2	3	4	5	6	7	8
211 Kohlenbergbau 4)	1219 419	-	29 653	-	38	-	-	-
213 Eisenerzbergbau	3 491	107	702	61	10 800	436	-	-
214 Metallerzbergbau	1 156	2 074	39	338	-	-	-	-
215 Kali- und Steinsalzbergbau, Salinen	19 201	4 102	4 517	2 064	4 304	3 172	-	-
217 Flusssp., Schwersp., Graph., sonst. Bergh	577	144	17	26	2	34	-	-
218 Torfindustrie	-	-	-	-	-	-	-	-
221 Erdölgewinnung, Mineralölverarbeitung	39 546	4 027	42 866	2 446	1	11	-	-
223 Braunkohlen- und Torfteerdestillation, Ölschieferverschwelung u.-verarbeitung	39 760	6 650	-	-	-	-	-	-
225 Kohlenwertstoffindustrie	-	-	16	18	-	-	-	-
250 Industrie der Steine und Erden	31 494	19 791	58 654	22 136	3 421	1 427	3 355	3 136
271 Hochofen-, Stahl- und Warmwalzwerke	11 282	8 124	55 394	23 153	-	-	1 390	11 090
274 Schmiede-, Press- und Hammerwerke	997	66	1 620	464	-	-	-	-
281 Metallhütten und Umschmelzwerke	43 042	6 014	9 104	5 134	6 675	6 514	-	-
285 Metallhalbzeugwerke	189	178	1 274	571	26	2	-	-
291 Eisen-, Stahl- und Tempergiesserei	126	217	11 346	7 481	188	272	203	334
295 Metallgiesserei	16	9	298	180	14	-	-	-
310 Stahlbau (einschl. Waggonbau)	1 768	4 317	1 179	715	23	28	-	-
320 Maschinenbau	8 012	20 148	4 911	4 808	98	565	100	185
330 Fahrzeugbau (ohne Waggon-u. Lok. Bau)	252	199	1 674	1 194	5 142	902	43	123
340 Schiffbau	-	8	43	23	56	62	-	-
360 Elektrotechnische Industrie	2 098	4 919	6 984	5 067	45	460	979	953
370 Feinmechanische u. optische Industrie	184	110	190	505	2	74	73	141
381 Ziehereien und Kaltwalzwerke	712	205	8 038	3 911	9	3	-	-
382 Stahlverformung (einschl. Drahtwaren)	534	670	2 256	1 695	1	5	-	-
383 Heiz- und Kochgeräte-Industrie	56	53	982	1 128	197	127	-	-
384 Blechwaren- und Feinblechpackg.-Ind.	143	196	2 894	1 876	120	112	-	25
385 Schloss- und Beschlag-Industrie	8	17	169	104	-	-	-	-
386 Fahrrad- und Kraftfahrteile-Industrie	4	17	364	80	-	-	15	12
387 Schneidwaren- und Besteck-Industrie	117	39	102	116	-	-	-	-
388 Metallwaren- und Kurzwaren-Industrie	89	155	477	891	-	13	-	-
389 Werkzeugindustrie	13	32	197	123	9	24	-	-
391 Klavier-, Harmonien- und Orgelbau	-	197	28	8	-	-	-	-
392 Musikinstrumenten-Industrie	71	94	44	13	120	298	-	-
393 Spielwaren-Industrie	-	1	60	82	-	4	25	5
394 Turn- und Sportgeräte-Industrie	-	1	1	9	-	-	-	-
395 Schmuckwaren-Industrie	1	4	6	12	-	-	-	-
396 Edelstein-Industrie	1	-	-	6	-	-	-	-
398 Sportwaffen-Industrie (Handelswaffen) und deren Munition	-	-	1	-	-	-	-	-
400 Chem. Industrie (einschl. Chemiefaser)	156 505	84 156	37 877	28 799	4 493	1 094	2 346	1 408
510 Feinkeramische Industrie	2 079	1 984	25 866	17 999	856	295	10 611	15 572
520 Glas-Industrie	9 024	5 448	54 907	24 600	524	203	9 631	5 677
530 Sägewerke und Holzbearbeitung	5 338	2 242	1 348	895	251	115	-	30
540 Holzverarbeitende Industrie	3 295	2 498	2 832	2 581	75	159	227	307
550 Holzschliff-, Zellstoff-, Papier- und Pappen-Industrie	44 997	30 229	1 021	859	405	1 376	1 487	1 431
560 Papierverarbeitende Industrie	847	777	613	387	-	18	421	347
570 Druckerei und Vervielfältigungs-Ind.	100	77	389	608	20	203	-	42
580 Kunststoffverarbeitende Industrie	213	55	168	195	-	7	-	-
590 Kautschuk- und Asbest-Industrie	2 233	1 550	1 515	1 577	-	-	-	-
610 Ledererzeugende Industrie	2 624	2 056	969	848	6	40	368	435
621 Lederverarbeitende Industrie	37	102	71	99	-	16	-	2
625 Schuh-Industrie	22	153	54	287	-	-	-	149
629 Kunden-Wäschereien, -Färbereien und chemische Reinigungsanstalten	267	134	626	117	23	-	-	-
630 Textil-Industrie	24 545	20 859	3 551	4 495	1 246	971	6 192	13 930
640 Bekleidungs-Industrie	88	187	183	506	40	95	20	116
690 Tabakverarbeitende Industrie	125	330	120	212	50	159	-	-
651 Mühlen-Industrie	2 842	713	351	408	30	29	-	-
652 Nahrungsmittel-Industrie	132	97	382	433	6	33	200	260
653 Stärke-Industrie	-	-	-	-	-	-	-	-
654 Kartoffeltrocknungs-Industrie	2	34	-	-	-	-	-	-
655 Futtermittel-Industrie	34	413	268	282	15	5	-	-
657 Brot-Industrie (ohne Dauerbackwaren)	79	37	11 734	5 359	104	12	-	-
658 Süßwaren-Industrie	1 390	801	1 193	801	119	35	46	74
661 Fleischwaren-Industrie	251	23	284	280	3	8	14	27
662 Fischverarbeitende Industrie	3	-	57	24	-	-	-	-
664 Ölmühlen und Margarine-Industrie	431	223	14	12	15	-	-	-
671 Obst- und gemüseverarbeitende Industr.	791	313	952	777	17	16	-	-
672 Kaffeeverarb. u. Kaffee-Ers.-Industrie	20	6	530	714	-	18	-	-
673 Teeverarbeitende Industrie	-	-	-	-	-	-	-	-
674 Essig-, Senf-, Essenz- u. Gewürz-Industr.	10	3	37	35	8	-	-	-
675 Nährhefe-Industrie	-	-	-	-	-	-	-	-
676 Eisgewinnung	-	-	10	4	-	-	-	-
685 Weinverarbeitende Industrie	6	67	10	32	-	3	-	-
687 Mineralwasser- und Limonaden-Industr.	57	58	227	198	25	66	-	33
663 Molkerien und milchverarbeitende Ind.	944	224	2 014	1 165	68	65	44	45
667 Zucker-Industrie	6 244	203 647	110	660	-	-	-	-
681 Brauerei und Mälzerei	6 082	3 030	4 303	7 635	150	107	2 201	3 376
683 Spiritus-Industrie	742	360	262	138	15	7	141	61
Industrie insgesamt 5)	1696 758	445 771	400 948	190 459	39 855	19 701	40 132	59 326

1) Siehe auch Vorbemerkung Seite 4.- 2) Ab Januar 1952 wurde bayer. Pechkohle, die bisher in den Zahlen für "Rohbraunkohle" enthalten war, ausgegliedert. Bei einem Vergleich mit den Vormonaten ist dies besonders zu beachten.- 3) Verbrauch und Bestand nur in Bayern.- 4) Einschl. Hüttenkokereien, Lohnbrikettierung und Nasspressteinfabrikation.- 5) Ohne Haldenbestände des Kohlenbergbaues.

Stromverbrauch der Industrie des Bundesgebietes 1952

Betriebe mit 10 und mehr Beschäftigten ¹⁾
in 1000 kWh

Hauptbeteiligte Industrie-Gruppe	Januar	Februar	März	April	Mai	Juni	Juli	August
	1	2	3	4	5	6	7	8
211 Kohlenbergbau 2)	502 386	478 859	495 914	459 645	472 968	450 588	484 196	481 224
213 Eisenerzbergbau	21 784	21 726	22 987	22 833	22 571	23 265	24 395	24 290
214 Metallerzbergbau	14 346	13 663	14 835	13 203	13 038	12 904	13 196	12 769
215 Kali- und Steinsalzbergbau, Salinen	29 105	28 319	29 371	26 026	28 049	26 680	30 127	29 896
217 Flusssp., Schwersp., Graph., sonst. Bergb.	1 836	1 548	1 697	1 740	1 577	1 560	1 590	1 502
218 Torfindustrie	549	518	669	1 232	1 523	1 524	1 577	1 258
221 Erdölgewinnung, Mineralölverarbeitung	92 407	81 743	87 675	86 185	84 594	83 877	91 661	95 195
223 Braunkohlen- und Torfteerdestillation, Ölschieferverschmelzung u.-verarbeitung	922	879	963	897	914	936	955	1 081
225 Kohlenwertstoffindustrie	3 180	3 358	4 720	4 439	4 757	4 369	5 102	4 985
250 Industrie der Steine und Erden	138 127	126 705	161 524	162 647	176 621	169 674	181 627	181 061
271 Hochofen-, Stahl- und Warmwalzwerke	336 539	331 368	344 931	320 823	330 712	316 051	348 332	351 155
274 Schmiede-, Press- und Hammerwerke	7 050	6 822	7 064	6 307	6 407	5 767	6 844	6 566
281 Metallhütten und Umschmelzwerke	170 731	155 646	201 807	214 240	222 551	215 850	223 163	241 609
285 Metallhalbzugwerke	41 784	38 382	39 162	34 059	34 741	34 160	38 110	36 284
291 Eisen-, Stahl- und Tempergiesserei	42 603	41 838	42 618	38 292	41 833	36 459	41 058	40 545
295 Metallgiesserei	3 064	3 109	3 051	2 895	2 975	2 877	3 216	3 117
310 Stahlbau (einschl. Waggonbau)	17 577	17 080	17 024	14 801	14 585	14 080	15 300	15 054
320 Maschinenbau	100 684	97 819	97 154	85 349	84 363	79 358	87 312	82 427
330 Fahrzeugbau (ohne Waggon-u. Lok.-Bau)	52 063	49 324	50 100	45 768	48 320	47 339	47 473	51 326
340 Schiffbau	12 714	12 851	13 656	13 043	12 269	12 682	12 567	12 787
360 Elektrotechnische Industrie	60 934	59 355	60 021	55 014	54 762	53 306	57 148	58 360
370 Feinmechanische u. optische Industrie	7 697	7 528	7 556	7 013	6 791	6 466	6 421	6 129
381 Ziehereien und Kaltwalzwerke	34 588	33 299	34 305	30 909	31 586	29 699	32 814	31 663
382 Stahlverformung (einschl. Drahtwaren)	25 926	25 260	25 698	23 054	23 772	22 636	24 501	23 107
383 Heiz- und Kochgeräte-Industrie	6 735	6 605	6 545	6 011	6 095	5 837	6 306	6 252
384 Blechwaren- und Feinblechpackg.-Ind.	10 425	10 003	10 157	8 681	8 720	8 480	8 904	8 678
385 Schloss- und Beschlag-Industrie	2 769	2 721	2 682	2 389	2 338	2 221	2 339	2 206
386 Fahrrad- und Kraftradteile-Industrie	4 955	4 890	4 973	4 455	4 454	4 504	4 714	4 247
387 Schneidwaren- und Besteck-Industrie	2 341	2 385	2 354	2 121	2 050	1 855	1 915	1 748
388 Metallwaren- und Kurzwaren-Industrie	8 362	7 936	7 932	7 046	6 935	6 431	6 789	6 698
389 Werkzeugindustrie	4 042	4 067	4 058	3 753	3 644	3 524	3 469	3 042
391 Klavier-, Harmonien- und Orgelbau	129	116	112	98	95	93	79	83
392 Musikinstrumenten-Industrie	460	388	354	300	332	232	316	324
393 Spielwaren-Industrie	612	626	616	573	539	532	530	562
394 Turn- und Sportgeräte-Industrie	127	129	128	117	117	114	110	105
395 Schmuckwaren-Industrie	439	527	509	448	453	454	462	474
396 Edelstein-Industrie	112	95	89	88	82	78	84	82
398 Sportwaffen-Industrie (Handelswaffen) und deren Munition	61	61	66	61	67	64	67	75
400 Chem. Industrie (einschl. Chemiefaser)	755 532	722 514	820 783	784 744	814 969	769 730	797 499	792 205
510 Feinkeramische Industrie	13 314	13 167	13 262	12 356	12 246	11 512	12 015	12 257
520 Glas-Industrie	19 540	17 973	18 567	16 960	18 176	17 329	19 036	19 255
530 Sägewerke und Holzbearbeitung	23 868	23 299	22 772	19 373	19 050	17 641	18 887	18 980
540 Holzverarbeitende Industrie	19 964	19 461	19 456	18 088	17 554	16 883	17 484	17 337
550 Holzschliff-, Zellstoff-, Papier- und Pappen-Industrie	147 181	140 025	148 359	129 988	128 584	117 150	127 499	122 808
560 Papierverarbeitende Industrie	6 330	6 461	6 382	5 451	5 211	4 999	5 335	5 376
570 Druckerei und Vervielfältigungs-Ind.	9 530	9 428	9 338	8 751	8 455	8 000	8 226	8 340
580 Kunststoffverarbeitende Industrie	6 381	6 168	6 090	5 668	5 672	5 366	5 882	6 193
590 Kautschuk- und Asbest-Industrie	31 398	31 837	31 706	25 801	27 752	28 657	30 590	31 158
610 Ledererzeugende Industrie	10 497	10 226	10 100	8 637	8 584	7 855	8 884	9 505
621 Lederverarbeitende Industrie	755	738	717	624	594	543	551	566
625 Schuh-Industrie	3 576	3 503	3 541	3 237	3 277	2 771	2 303	3 079
629 Kunden-Wäschereien, -Färbereien und chemische Reinigungsanstalten	1 328	1 327	1 417	1 388	1 362	1 275	1 256	1 221
630 Textil-Industrie	151 122	141 000	137 314	118 271	112 408	101 994	116 838	115 010
640 Bekleidungs-Industrie	6 723	6 609	6 474	5 877	5 740	5 128	5 131	5 338
690 Tabakverarbeitende Industrie	2 711	2 582	2 642	2 448	2 537	2 315	2 474	2 440
651 Mühlen-Industrie	19 062	18 217	18 848	16 686	16 714	17 254	19 557	19 725
652 Nahrungsmittel-Industrie	4 621	4 499	4 212	3 653	3 833	3 904	4 045	3 642
653 Stärke-Industrie	3 801	3 977	4 000	3 304	3 461	2 977	3 346	3 173
654 Kartoffeltrocknungs-Industrie	17	16	14	13	26	10	8	5
655 Futtermittel-Industrie	1 342	1 380	1 348	1 297	1 235	1 140	1 458	1 413
657 Brot-Industrie (ohne Dauerbackwaren)	1 702	1 638	1 620	1 518	1 541	1 495	1 526	1 550
658 Süßwaren-Industrie	8 762	8 288	8 404	7 636	8 316	8 632	7 786	8 254
661 Fleischwaren-Industrie	2 139	1 995	2 082	2 149	2 338	2 395	2 643	2 662
662 Fischverarbeitende Industrie	664	693	612	547	518	484	622	724
664 Ölmühlen und Margarine-Industrie	10 967	10 015	10 030	8 521	7 937	9 562	9 743	9 694
671 Obst- und gemüseverarbeitende Ind.	910	886	892	884	1 029	1 038	1 427	1 372
672 Kaffeeverarb. u. Kaffee-Ers.-Industrie	738	683	674	572	621	586	657	603
673 Teeverarbeitende Industrie	2	2	2	1	1	1	1	1
674 Essig-, Senf-, Essenz-u. Gewürz-Industr.	461	427	413	368	364	352	369	396
675 Nährhefe-Industrie	-	-	-	-	-	-	-	-
676 Eisgewinnung	1 739	1 847	2 027	2 741	3 316	3 558	5 290	5 165
685 Weinverarbeitende Industrie	170	152	148	134	139	135	150	149
687 Mineralwasser- und Limonaden-Industr.	632	581	687	842	915	934	1 479	1 262
663 Molkereien und milchverarbeitende Ind.	10 408	9 775	10 335	11 094	13 374	13 991	14 394	14 099
667 Zucker-Industrie	11 909	3 000	3 734	4 207	4 687	2 717	2 436	2 141
681 Brauerei und Mälzerei	17 410	16 019	17 142	20 420	23 267	24 466	29 279	27 229
683 Spiritus-Industrie	2 438	2 401	2 342	2 253	2 238	2 062	2 231	2 123
Industrie insgesamt	3069 809	2920 357	3153 563	2963 057	3046 219	2903 367	3103 106	3104 416
Arbeitstage	26	25	26	24	25	.a)	27	.b)
Betriebe (örtliche Einheiten)	50 202	50 209	50 177	50 224	50 104	50 086	50 038	49 991

1) Siehe auch Vorbemerkung Seite 4.- 2) Einschl. Hüttenkokereien, Lohnbrikettierung und Nasspressteinfabrikation.-
a) Schleswig-Holstein, Hamburg, Niedersachsen, Bremen 24 Arbeitstage; Württemberg-Baden, Württemberg-Hohenzollern
23,5 Arbeitstage; alle übrigen Länder 23 Arbeitstage.- b) Bayern und Baden 25 Arbeitstage; Württemberg-Hohenzollern
25,5 Arbeitstage; alle übrigen Länder 26 Arbeitstage.

Stromverbrauch der Industrie des Bundesgebietes, August 1952

nach Ländern

Betriebe mit 10 und mehr Beschäftigten 1)
in 1000 kWh

Hauptbeteiligte Industriegruppe	Bundes- gebiet	davon											
		Schlesw. Holstein	Hamburg	Nieder- sachsen	Nordrh.- Westf.	Bremen	Hessen	Rheinld Pfalz	Bayern		Baden-Württemberg		
		1	2	3	4	5	6	7	8	Bayern ohne Lindau	Lindau	Württb. Baden	Baden
211 Kohlenbergbau 2)	481 224	-	279	15 926	453 941	-	3 598	291	7 018	-	171	-	-
213 Eisenerzbergbau	24 290	-	-	15 356	2 231	-	1 277	3 822	1 140	-	155	-	-
214 Metallerzbergbau	12 769	-	-	2 248	6 731	-	1 102	1 375	124	-	954	309	-
215 Kali- und Steinsalzbergbau, Salinen	29 896	-	-	13 980	1 488	-	12 073	-	1 183	-	491	235	-
217 Flusssp., Schwerep., Graph., sonst. Bergb.	1 502	-	-	325	25	-	70	-	39	-	804	663	18
218 Torfindustrie	1 258	116	-	1 045	12	-	-	-	8	-	-	235	-
221 Erdölgewinnung, Mineralölverarbeitung	95 195	736	3 567	6 661	82 930	1 207	12	7	25	-	49	1	77
223 Braunkohlen- und Torfteerdestillation, Ölschieferverschmelzung u.-verarbeitung	1 081	-	-	-	-	-	1 081	-	-	-	-	-	-
225 Kohlenwertstoffindustrie	4 985	-	85	6	4 749	-	-	-	31	-	107	7	-
250 Industrie der Steine und Erden	181 061	7 480	594	20 881	61 946	2 240	14 973	14 391	27 998	10	20 113	2 724	7 711
271 Hochofen-, Stahl- und Warmwalzwerke	351 155	3 258	-	24 856	294 620	-	7 170	11 735	9 388	-	128	-	-
274 Schmiede-, Press- und Hammerwerke	6 566	-	-	3 344	3 195	-	-	-	-	-	17	10	-
281 Metallhütten und Umschmelzwerke	241 609	-	7 266	5 779	64 275	-	51	342	89 969	-	10 544	63 383	-
285 Metallhalbzeugwerke	36 284	90	11	4 944	19 516	-	2 336	-	3 984	-	1 509	3 892	2
291 Eisen-, Stahl- und Tempergiesserei	40 545	1 096	98	2 290	23 242	51	3 423	2 806	3 346	-	3 505	603	85
295 Metallgiesserei	3 117	16	20	25	1 394	2	20	17	607	-	670	312	34
310 Stahlbau (einschl. Waggonbau)	15 054	93	328	1 113	9 366	210	1 766	475	766	-	697	217	23
320 Maschinenbau	82 427	1 501	1 948	6 773	28 617	604	7 941	3 174	16 394	35	12 196	1 212	2 032
330 Fahrzeugbau (ohne Waggon-u.Lok.-Bau)	51 326	259	838	13 449	4 949	2 083	8 619	79	4 476	-	14 344	1 075	1 155
340 Schiffbau	12 787	3 410	3 957	989	377	3 696	90	69	112	-	79	-	8
360 Elektrotechnische Industrie	58 360	310	1 265	3 403	13 658	123	2 890	254	23 757	5	11 939	492	264
370 Feinmechanische u. optische Industrie	6 129	380	77	477	401	1	748	91	942	-	1 226	253	1 533
381 Ziehereien und Kaltwalzwerke	31 663	6	125	185	25 445	27	1 396	2 331	662	-	757	158	571
382 Stahlverformung (einschl. Drahtwaren)	23 107	31	268	710	16 734	-	748	188	939	-	2 630	389	470
383 Heiz- und Kochgeräte-Industrie	6 252	11	52	921	1 782	-	1 748	6	222	-	1 260	249	1
384 Blechwaren- und Feinblechpack.-Ind.	8 678	249	171	1 524	4 039	36	540	494	477	3	854	99	192
385 Schloss- und Beschlag-Industrie	2 206	1	16	1 788	-	3	150	13	31	-	223	8	21
386 Fahrrad- und Kraftfadenteile-Industrie	4 247	25	95	195	2 942	-	256	21	264	-	286	86	77
387 Schneidwaren- und Besteck-Industrie	1 748	2	-	4	1 362	82	14	4	52	-	168	2	58
388 Metallwaren- und Kurzwaren-Industrie	6 698	8	84	56	3 036	23	616	107	904	1	1 260	462	141
389 Werkzeugindustrie	3 042	-	34	20	2 520	0	70	42	49	-	288	16	3
391 Klavier-, Harmonien- und Orgelbau	83	-	22	15	5	0	0	-	9	-	31	-	1
392 Musikinstrumenten-Industrie	324	43	1	82	1	-	14	-	32	-	1	2	148
393 Spielwaren-Industrie	562	-	1	16	74	-	9	5	291	-	143	9	14
394 Turn- und Sportgeräte-Industrie	105	-	-	27	28	-	1	3	29	-	11	1	5
395 Schmuckwaren-Industrie	474	1	0	2	2	-	4	42	32	-	377	8	6
396 Edelstein-Industrie	82	-	-	-	-	-	13	51	1	-	2	15	-
398 Sportwaffen-Industrie (Handelswaffen) und deren Munition	75	37	-	0	-	-	-	-	5	-	10	23	0
400 Chem. Industrie (einschl. Chemiefaser)	792 205	1 188	2 174	7 191	400 445	402	35 293	103 970	170 049	-	5 701	63 508	2 284
510 Feinkeramische Industrie	12 257	649	22	932	1 744	229	313	1 853	5 748	-	521	197	49
520 Glas-Industrie	19 255	194	270	2 640	11 475	-	466	923	2 249	-	505	374	159
530 Sägewerke und Holzbearbeitung	18 980	494	212	2 550	3 756	363	957	2 497	4 635	9	1 252	1 176	1 079
540 Holzverarbeitende Industrie	17 337	258	176	2 504	4 916	117	1 553	1 138	2 475	30	2 510	770	890
550 Holzschliff-, Zellstoff-, Papier- und Papier-Industrie	122 808	4 957	69	8 224	36 343	-	6 504	5 979	31 467	-	14 077	9 864	5 324
560 Papierverarbeitende Industrie	5 376	52	156	223	1 286	13	251	256	1 183	2	494	824	636
570 Druckerei und Vervielfältigungs-Ind.	8 340	298	615	713	2 327	110	919	313	1 619	8	953	327	138
580 Kunststoffverarbeitende Industrie	6 193	6	408	454	2 082	11	624	591	568	1	1 348	62	38
590 Kautschuk- und Asbest-Industrie	31 158	145	4 870	10 805	3 630	1	7 724	699	1 768	-	1 419	76	21
610 Ledererzeugende Industrie	9 505	774	35	302	878	0	708	870	870	-	4 640	142	286
621 Lederverarbeitende Industrie	566	22	6	36	150	0	75	40	106	-	92	10	29
625 Schuh-Industrie	3 079	29	4	109	600	0	293	778	391	-	636	45	194
629 Kunden-Wäschereien, -Färbereien und chemische Reinigungsanstalten	1 221	27	206	103	530	36	59	7	85	1	148	-	19
630 Textil-Industrie	115 010	1 316	975	10 633	47 793	1 375	3 959	2 153	19 526	101	12 138	7 461	7 580
640 Bekleidungs-Industrie	5 338	160	110	500	1 948	41	485	109	917	60	693	136	179
690 Tabakverarbeitende Industrie	2 440	75	404	175	285	412	55	212	356	-	154	281	31
651 Mühlen-Industrie	19 725	1 206	1 314	1 659	6 912	1 229	1 618	817	2 349	-	2 102	355	164
652 Nahrungsmittel-Industrie	3 642	56	84	406	475	26	318	87	393	-	1 298	404	95
653 Stärke-Industrie	3 173	-	248	381	1 731	-	-	-	798	-	-	15	-
654 Kartoffeltrocknungs-Industrie	5	-	-	1	-	-	-	-	4	-	-	-	0
655 Futtermittel-Industrie	1 413	122	362	116	469	223	3	9	63	-	38	7	1
657 Brot-Industrie (ohne Dauerbackwaren)	1 550	96	471	83	592	12	64	24	100	-	92	10	6
658 Süßwaren-Industrie	8 254	303	716	969	3 592	91	464	100	829	44	928	191	27
661 Fleischwaren-Industrie	2 662	424	198	502	712	67	89	7	549	-	71	9	34
662 Fischverarbeitende Industrie	724	195	167	263	20	74	4	1	-	-	-	-	-
664 Ölmühlen und Margarine-Industrie	9 694	122	4 205	730	3 380	117	7	17	97	-	1 009	5	5
671 Obst- und gemüseverarbeitende Ind.	1 372	215	73	232	218	2	123	38	77	3	326	46	19
672 Kaffeeverarb. u. Kaffee-Ers.-Industrie	603	12	40	14	196	94	3	5	48	-	185	6	-
673 Teeverarbeitende Industrie	1	-	-	-	1	-	-	-	-	-	-	-	-
674 Essig-, Senf-, Essenz- u. Gewürz-Ind.	396	13	39	79	78	9	9	28	34	-	37	5	65
675 Nährhefe-Industrie	-	-	-	-	-	-	-	-	-	-	-	-	-
676 Eisgewinnung	5 165	468	720	684	586	1 095	356	154	484	-	579	39	-
685 Weinverarbeitende Industrie	149	-	1	5	-	-	67	39	11	-	25	1	-
687 Mineralwasser- und Limonaden-Industr.	1 262	11	12	50	132	59	298	429	80	-	91	55	45
663 Molkereien und Milchverarbeitende Ind.	14 099	2 050	117	2 425	2 833	117	1 045	504	3 327	111	928	266	376
667 Zucker-Industrie	2 141	12	-	1 098	760	-	55	56	51	-	109	-	-
681 Brauerei und Mälzerei	27 229	235	933	1 628	6 667	534	1 883	2 124	9 357	67	2 503	825	473
683 Spiritus-Industrie	2 123	291	212	210	676	27	72	93	181	1	340	9	11
Industrie insgesamt	5104 416	35 634	41 811	207 272	1 687 639	17 274	141 486	169 194	458 915	492	45 137	164 655	34 907

1) Siehe auch Vorbemerkung Seite 4.- 2) Einschl. Hüttenkokereien und Nasspresteinfabrikation.

Stromversorgung der Industrie des Bundesgebietes, August 1952

Betriebe mit 10 und mehr Beschäftigten 1)
in 1000 kWh

Hauptbeteiligte Industriegruppe	Fremdbezug		Eigenerzeugung		Abgabe		Gesamt- verbrauch
	aus dem öffentl. Netz	von anderen Betrieben	aus Wasser- kraft	aus Kohle u. sonsti- gen Ener- giequellen	an das öffentl. Netz	an andere Betriebe	
	1	2	3	4	5	6	
211 Kohlenbergbau 2)	59 649	80 029	19	761 269	260 437	159 305	481 224
213 Eisenerzbergbau	20 603	2 940	-	770	7	16	24 290
214 Metallerzbergbau	8 075	3 617	643	1 191	153	604	12 770
215 Kali- und Steinsalzbergbau, Salinen	6 631	1 885	1 318	21 126	411	653	29 896
217 Flusssp., Schwersp.-Graph., sonst. Bergb.	1 029	-	561	2	16	76	1 500
218 Torfindustrie	1 175	-	-	85	-	3	1 258
221 Erdölgewinnung, Mineralölverarbeitung	20 600	15	-	132 717	53 949	4 189	95 195
223 Braunkohlen- und Torfteerdestillation, Ölschieferverschmelzung u. -verarbeitung	458	-	-	623	-	-	1 081
225 Kohlenwertstoffindustrie	860	2 420	-	1 704	-	-	4 984
250 Industrie der Steine und Erden	152 294	8 376	596	20 674	542	337	181 060
271 Hochofen- Stahl- und Warmwalzwerke	107 092	29 869	383	265 603	12 034	39 758	351 155
274 Schmiede-, Press- und Hammerwerke	3 692	2 866	1	10	-	3	6 566
281 Metallhütten und Umschmelzwerke	226 959	1 072	118	15 088	175	1 453	241 608
285 Metallhalbzeugwerke	33 598	1 270	846	704	3	132	36 283
291 Eisen-, Stahl- und Tempergiesserei	34 123	1 276	184	5 188	116	109	40 545
295 Metallgiesserei	3 119	-	5	3	-	8	3 119
310 Stahlbau (einschl. Waggonbau)	14 242	700	1	228	-	117	15 054
320 Maschinenbau	75 624	1 368	493	6 821	589	1 289	82 428
330 Fahrzeugbau (ohne Waggon- u. Lok-Bau)	34 627	420	7	27 356	10 767	316	51 327
340 Schiffbau	12 564	-	-	364	-	140	12 787
360 Elektrotechnische Industrie	55 839	222	179	2 318	58	141	58 359
370 Feinmechanische und optische Industrie	6 180	21	37	88	3	193	6 130
381 Ziehereien und Kaltwalzwerke	29 341	63	721	5 487	189	3 761	31 663
382 Stahlverformung (einschl. Drahtwaren)	22 515	155	397	212	56	117	23 107
383 Heiz- und Kochgeräte-Industrie	6 165	5	33	139	81	10	6 251
384 Blechwaren- und Feinblechpackg.-Ind.	8 264	144	270	69	58	12	8 677
385 Schloss- und Beschlag-Industrie	2 133	34	16	39	9	8	2 205
386 Fahrrad- u. Kraftfahrteile-Industrie	4 186	-	25	45	3	5	4 248
387 Schneidwaren- und Besteck-Industrie	1 716	1	11	35	-	15	1 748
388 Metallwaren- und Kurzwaren-Industrie	6 367	62	52	235	2	15	6 699
389 Werkzeugindustrie	2 850	6	10	179	-	1	3 044
391 Klavier-, Harmonien- und Orgelbau	60	-	-	23	-	-	83
392 Musikinstrumenten-Industrie	292	-	-	32	-	-	323
393 Spielwaren-Industrie	491	4	3	64	-	-	562
394 Turn- und Sportgeräte-Industrie	92	-	3	9	-	-	104
395 Schmuckwaren-Industrie	467	1	-	8	-	2	474
396 Edelstein-Industrie	81	-	-	-	-	-	81
398 Sportwaffen-Industrie (Handelswaffen) und deren Munition	67	-	-	8	-	-	75
400 Chem.-Industrie (einschl. Chemiefaser)	454 056	85 397	33 355	253 412	28 211	5 804	792 204
510 Feinkeramische Industrie	11 227	20	89	948	0	25	12 259
520 Glas-Industrie	15 397	3 126	92	849	25	185	19 254
530 Sägewerke und Holzbearbeitung	12 078	249	1 701	5 909	854	104	18 979
540 Holzverarbeitende Industrie	11 253	108	217	5 832	29	43	17 338
550 Holzschliff-, Zellstoff-, Papier- und Pappen-Industrie	32 520	382	7 451	82 974	355	165	122 808
560 Papierverarbeitende Industrie	3 917	52	214	1 382	143	48	5 375
570 Druckerei u. Vervielfältigungs-Industr.	8 310	129	18	27	8	137	8 340
580 Kunststoffverarbeitende Industrie	5 797	22	141	275	7	35	6 193
590 Kautschuk- und Asbest-Industrie	27 332	85	270	3 477	-	6	31 158
610 Ledererzeugende Industrie	5 472	27	29	4 097	14	106	9 505
621 Lederverarbeitende Industrie	495	20	1	53	-	2	566
625 Schuh-Industrie	3 047	3	4	34	-	7	3 080
629 Kunden-Wäschereien, -Färbereien und chemische Reinigungsanstalten	1 110	7	13	99	0	7	1 222
630 Textil-Industrie	79 659	2 000	10 159	31 048	6 196	1 657	115 012
640 Bekleidungs-Industrie	5 105	81	57	137	19	23	5 339
690 Tabakverarbeitende Industrie	2 423	12	9	14	9	12	2 441
651 Mühlen-Industrie	15 259	-	3 886	2 372	1 488	304	19 725
652 Nahrungsmittel-Industrie	3 203	8	40	414	0	21	3 643
653 Stärke-Industrie	1 265	-	-	2 160	145	106	3 174
654 Kartoffeltrocknungs-Industrie	5	-	-	-	-	-	5
655 Futtermittel-Industrie	1 140	-	10	263	-	-	1 413
657 Brot-Industrie (ohne Dauerbackwaren)	1 554	0	0	0	-	3	1 551
658 Süßwaren-Industrie	7 655	202	-	475	-	78	8 255
661 Fleischwaren-Industrie	2 574	-	1	100	-	14	2 661
662 Fischverarbeitende Industrie	678	0	-	45	-	0	723
674 Ölmühlen und Margarine-Industrie	7 731	-	293	2 370	216	485	9 693
671 Obst- und gemüseverarbeitende Ind.	1 298	0	6	74	1	3	1 374
672 Kaffeeverarb. u. Kaffee-Ers.-Industrie	605	-	3	4	-	8	604
673 Teeverarbeitende Industrie	1	-	-	-	-	-	1
674 Essig-, Senf-, Essenz- u. Gewürz-Industr.	387	1	8	-	-	-	396
675 Nährhefe-Industrie	-	-	-	-	-	-	-
676 Eisgewinnung	5 093	-	-	72	-	0	5 165
685 Weinverarbeitende Industrie	149	-	-	-	-	-	149
687 Mineralwasser- und Limonaden-Industr.	1 161	30	1	70	-	-	1 263
663 Molkereien und Milchverarbeitende Ind.	13 171	5	70	867	2	12	14 098
667 Zucker-Industrie	945	31	44	1 152	25	6	2 141
681 Brauerei und Mälzerei	23 710	314	309	3 237	125	216	27 229
683 Spiritus-Industrie	1 477	1	1	666	-	21	2 123
Industrie insgesamt 3)	1732 382	231 149	65 423	1675 423	377 526	222 428	3104 422

1) Siehe auch Vorbemerkung Seite 4.- 2) Einschl. Hüttenkokereien, Lohnbrikettierung und Nasspressteinfabrikation.-
3) Abweichungen in den Summen und gegenüber anderen Tabellen durch Auf- und Abrundung der Zahlen.

Beschäftigte in der Industrie der Westsektoren von Berlin 1952
Betriebe mit 10 und mehr Beschäftigten 1)

Industriegruppe	Januar	Februar	März	April	Mai	Juni	Juli	August
	1	2	3	4	5	6	7	8
211 Kohlenbergbau	-	-	-	-	-	-	-	-
213 Eisenerzbergbau	-	-	-	-	-	-	-	-
214 Metallerzbergbau	-	-	-	-	-	-	-	-
215 Kali- und Steinsalzbergbau, Salinen	-	-	-	-	-	-	-	-
217 Flusssp., Schwersp., Graph., sonst. Bergb	-	-	-	-	-	-	-	-
218 Torfindustrie	-	-	-	-	-	-	-	-
221 Erdölgewinnung, Mineralölverarbeitung	30	31	33	32	31	31	31	41
223 Braunkohlen- und Torfteerdestillation, Ölschieferverschmelzung u.-verarbeitung	-	-	-	-	-	-	-	-
225 Kohlenwertstoffindustrie	118	123	131	132	136	134	135	136
250 Industrie der Steine und Erden	1 685	1 650	1 728	1 738	1 679	1 687	1 769	1 876
271 Hochofen-, Stahl- und Warmwalzwerke	365	929	717	228	268	257	279	279
274 Schmiede-, Press- und Hammerwerke	279	527	618	772	65	227	240	244
281 Metallhütten und Umschmelzwerke	277	294	296	298	299	296	280	305
285 Metallhalbzeugwerke	700	738	743	739	772	778	824	901
291 Eisen-, Stahl- und Tempergiesserei	2 428	2 594	2 525	2 839	2 774	2 675	2 695	2 693
295 Metallgiesserei	1 197	1 214	1 204	1 175	1 171	1 173	1 135	1 101
310 Stahlbau (einschl. Waggonbau)	8 206	6 637	6 362	5 893	6 753	7 000	7 246	7 608
320 Maschinenbau	23 953	24 782	25 428	26 046	26 195	26 602	26 776	26 740
330 Fahrzeugbau (ohne Waggon-u.Lok.-Bau)	2 829	2 703	2 674	2 868	2 845	2 949	3 065	3 119
340 Schiffbau	319	338	349	367	395	394	406	416
360 Elektrotechnische Industrie	62 241	61 858	61 452	60 986	60 633	60 537	61 501	62 500
370 Feinmechanische u. optische Industrie	4 508	4 632	4 691	4 860	4 938	4 975	4 935	4 927
381 Ziehereien und Kaltwalzwerke	136	144	160	172	165	143	147	141
382 Stahlverformung (einschl. Drahtwaren)	1 635	1 568	1 599	1 586	1 521	1 542	1 548	1 553
383 Heiz- und Kochgeräte-Industrie	200	191	186	163	163	158	178	185
384 Blechwaren- u. Feinblechpackg.-Ind.	2 810	2 739	2 715	2 718	2 752	2 817	2 975	2 947
385 Schloss- und Beschlag-Industrie	495	502	509	509	498	509	489	460
386 Fahrrad- und Kraftfahrteile-Industrie	149	157	164	209	238	254	268	267
387 Schneidwaren- und Besteck-Industrie	509	503	494	488	467	472	498	500
388 Metallwaren- und Kurzwaren-Industrie	951	1 081	1 033	987	876	870	849	842
389 Werkzeugindustrie	110	108	99	131	128	114	120	121
391 Klavier-, Harmonien- und Orgelbau	160	166	170	170	171	169	172	172
392 Musikinstrumenten-Industrie	245	246	249	266	267	254	219	215
393 Spielwaren-Industrie	136	126	130	122	123	116	113	139
394 Turn- und Sportgeräte-Industrie	168	179	186	192	189	198	211	221
395 Schmuckwaren-Industrie	20	20	13	13	13	12	15	13
396 Edelstein-Industrie	-	-	-	-	-	-	-	-
398 Sportwaffen-Industrie (Handelswaffen) und deren Munition	-	-	-	-	-	-	-	-
400 Chem. Industrie (einschl. Chemiefaser)	7 310	7 339	7 296	7 281	7 269	7 027	6 877	6 922
510 Feinkeramische Industrie	440	435	427	424	420	423	427	427
520 Glas-Industrie	1 633	1 588	1 563	1 515	1 473	1 450	1 432	1 438
530 Sägewerke und Holzbearbeitung	106	104	104	105	105	107	102	87
540 Holzverarbeitende Industrie	2 723	2 655	2 694	2 420	2 313	2 329	2 372	2 339
550 Holzschliff-, Zellstoff-, Papier- und Pappen-Industrie	42	42	41	40	37	38	40	42
560 Papierverarbeitende Industrie	2 875	2 883	2 984	2 958	2 913	2 979	3 041	3 166
570 Druckerei u. Vervielfältigungs-Industr.	7 200	7 219	7 324	7 291	7 228	7 306	7 436	7 623
580 Kunststoffverarbeitende Industrie	887	863	863	865	837	809	769	795
590 Kautschuk- und Asbest-Industrie	1 091	1 047	1 019	1 033	1 072	1 069	1 120	1 115
610 Ledererzeugende Industrie	139	139	138	136	136	125	131	124
621 Lederverarbeitende Industrie	600	622	638	626	617	606	594	620
625 Schuh-Industrie	690	704	716	712	724	721	685	690
629 Kunden-Wäschereien, -Färbereien und chemische Reinigungsanstalten	932	986	1 015	1 040	1 031	1 027	1 049	1 060
630 Textil-Industrie	1 615	1 748	1 775	1 770	1 841	1 872	1 875	1 913
640 Bekleidungs-Industrie	10 427	10 783	11 173	11 297	11 211	10 839	11 209	11 773
690 Tabakverarbeitende Industrie	672	660	659	635	644	638	639	633
651 Mühlen-Industrie	543	517	507	506	514	516	509	497
652 Nahrungsmittel-Industrie	278	270	266	264	272	258	264	252
653 Stärke-Industrie	11	10	10	10	14	15	16	6
654 Kartoffeltrocknungs-Industrie	-	-	-	-	-	-	-	-
655 Futtermittel-Industrie	65	67	68	71	71	71	74	74
657 Brot-Industrie (ohne Dauerbackwaren)	1 622	1 575	1 569	1 569	1 602	1 616	1 613	1 617
658 Süßwaren-Industrie	3 886	4 024	3 497	3 189	3 171	3 224	3 162	3 239
661 Fleischwaren-Industrie	875	1 032	1 082	985	866	944	1 064	1 049
662 Fischverarbeitende Industrie	147	147	145	144	149	150	160	142
664 Ölmühlen und Margarine-Industrie	579	545	558	537	530	494	484	477
671 Obst- und gemüseverarbeitende Industr.	135	131	130	122	122	121	124	153
672 Kaffeeverarb. u. Kaffee-Ers.-Industrie	195	231	264	257	250	247	260	253
673 Teeverarbeitende Industrie	11	9	8	8	8	8	8	8
674 Essig-, Senf-, Essenz- u. Gewürz-Industr.	258	252	244	246	252	255	317	316
675 Nährhefe-Industrie	-	-	-	-	-	-	-	-
676 Eisgewinnung	49	48	49	51	51	52	54	54
685 Weinverarbeitende Industrie	109	116	116	117	113	114	116	118
687 Mineralwasser- und Limonaden-Industrie	231	231	245	286	318	324	359	277
663 Molkereien und milchverarb. Industrie	35	35	36	35	31	30	28	28
667 Zucker-Industrie	-	-	-	-	-	-	-	-
681 Brauerei und Mälzerei	2 268	2 300	2 332	2 481	2 540	2 516	2 611	2 656
683 Spiritus-Industrie	946	924	934	919	893	904	870	868
Industrie insgesamt	168 288	169 061	169 153	168 644	168 163	168 567	171 010	173 513
Betriebe (örtliche Einheiten)	2 663	2 665	2 663	2 663	2 662	2 656	2 643	2 638

1) Siehe auch Vorbemerkung Seite 4.

Beschäftigte 2) in der Industrie der Westsektoren von Berlin, Ende August 1952

nach Stellung im Betrieb

Betriebe mit 10 und mehr Beschäftigten 1)

Industriegruppe	Beteiligte Betriebe bzw. Betriebsteile	Beschäftigte							
		Anzahl	Inhaber u. Angestellte einsch. kaufm. Lehrlinge		Arbeiter ohne gewerbl. Lehrlinge		Gewerbl. Lehrlinge	insgesamt ohne Heimarbeiter	
			insges.	weibl.	insges.	weibl.	insges.	insges.	weibl.
	1	2	3	4	5	6	7	8	
211 Kohlenbergbau	-	-	-	-	-	-	-	-	
213 Eisenerzbergbau	-	-	-	-	-	-	-	-	
214 Metallerzbergbau	-	-	-	-	-	-	-	-	
215 Kali- und Steinsalzbergbau, Salinen	-	-	-	-	-	-	-	-	
217 Flusssp., Schwersp., Graph., sonst. Bergb.	-	-	-	-	-	-	-	-	
218 Torfindustrie	-	-	-	-	-	-	-	-	
221 Erdölgewinnung, Mineralölverarbeitung	3	22	10	19	1	-	41	11	
223 Braunkohlen- und Torfteerdestillation, Ölschieferverschmelzung und -verarbgt.	-	-	-	-	-	-	-	-	
225 Kohlenwertstoffindustrie	3	39	19	97	9	-	136	28	
250 Industrie der Steine und Erden	40	251	82	1 608	105	17	1 876	187	
271 Hochofen-, Stahl- und Warmwalzwerke	.	75	21	204	7	-	279	28	
274 Schmiede-, Press- und Hammerwerke	.	73	21	170	7	1	244	28	
281 Metallhütten und Umschmelzwerke	16	71	22	232	37	2	305	59	
285 Metallhalbzeugwerke	10	202	58	695	68	4	901	126	
291 Eisen-, Stahl- und Tempergiesserei	20	365	124	2 110	74	218	2 693	198	
295 Metallgiesserei	31	158	51	883	247	60	1 101	298	
310 Stahlbau (einschl. Waggonbau)	119	1 704	462	5 474	159	430	7 608	621	
320 Maschinenbau	297	5 865	2 047	18 925	2 096	1 952	26 740	4 147	
330 Fahrzeugbau (ohne Waggon-u. Lok.-Bau)	60	609	233	2 212	242	298	3 119	475	
340 Schiffbau	9	55	15	274	3	87	416	18	
360 Elektrotechnische Industrie	250	17 605	5 470	42 890	18 242	2 005	62 500	23 742	
370 Feinmechanische u. optische Industrie	115	1 215	418	3 386	1 070	326	4 927	1 489	
381 Ziehereien und Kaltwalzwerke	4	29	13	103	6	9	141	19	
382 Stahlverformung (einschl. Drahtwaren)	62	271	91	1 211	396	71	1 553	487	
383 Heiz- und Kochgeräte-Industrie	8	26	10	149	12	10	185	22	
384 Blechwaren- und Feinblechpackg.-Ind.	80	471	181	2 210	538	266	2 947	719	
385 Schloss- und Beschlag-Industrie	8	107	50	343	173	10	460	223	
386 Fahrrad- u. Kraftfahrteile-Industrie	4	33	12	230	136	4	267	148	
387 Schneidwaren- und Besteck-Industrie	.	118	41	378	176	4	500	217	
388 Metallwaren- und Kurzwaren-Industrie	45	207	76	616	246	19	842	322	
389 Werkzeugindustrie	9	37	15	83	17	1	121	32	
391 Klavier-, Harmonien- und Orgelbau	5	22	10	136	5	14	172	18	
392 Musikinstrumenten-Industrie	6	80	39	135	47	-	215	86	
393 Spielwaren-Industrie	6	22	10	115	88	2	139	98	
394 Turn- und Sportgeräte-Industrie	3	37	19	180	103	4	221	122	
395 Schmuckwaren-Industrie	3	3	1	7	2	3	13	3	
396 Edelstein-Industrie	-	-	-	-	-	-	-	-	
398 Sportwaffen-Industrie (Handelswaffen) und deren Munition	-	-	-	-	-	-	-	-	
400 Chem. Industrie (einschl. Chemiefaser)	211	2 804	1 214	4 100	1 981	18	6 922	3 197	
510 Feinkeramische Industrie	7	88	37	324	92	15	427	129	
520 Glas-Industrie	18	193	64	1 230	392	15	1 438	456	
530 Sägewerke und Holzbearbeitung	10	30	9	57	3	-	87	12	
540 Holzverarbeitende Industrie	125	382	139	1 767	221	190	2 339	363	
550 Holzschliff-, Zellstoff-, Papier- und Pappen-Industrie	.	7	-	35	3	-	42	3	
560 Papierverarbeitende Industrie	113	623	254	2 471	1 623	72	3 166	1 892	
570 Druckerei u. Vervielfältigungs-Industrie	196	1 171	457	5 972	1 383	480	7 623	1 858	
580 Kunststoffverarbeitende Industrie	47	154	72	623	334	18	795	406	
590 Kautschuk- und Asbest-Industrie	23	229	85	880	332	6	1 115	417	
610 Ledererzeugende Industrie	3	25	13	88	26	11	124	39	
621 Lederverarbeitende Industrie	43	165	98	429	233	26	620	337	
625 Schuh-Industrie	22	91	38	598	298	1	690	336	
629 Kunden-Wäschereien, -Färbereien und chemische Reinigungsanstalten	20	136	94	918	711	6	1 060	805	
630 Textil-Industrie	75	360	172	1 524	1 072	29	1 913	1 260	
640 Bekleidungs-Industrie	501	3 703	2 319	7 580	6 222	490	11 773	9 000	
690 Tabakverarbeitende Industrie	16	174	83	459	339	-	633	422	
651 Mühlen-Industrie	9	126	33	370	41	1	497	74	
652 Nahrungsmittel-Industrie	7	74	35	178	114	-	252	149	
653 Stärke-Industrie	.	3	1	3	-	-	6	1	
654 Kartoffeltrocknungs-Industrie	-	-	-	-	-	-	-	-	
655 Futtermittel-Industrie	7	22	8	51	10	1	74	18	
657 Brot-Industrie (ohne Dauerbackwaren)	39	360	202	1 222	182	35	1 617	386	
658 Süßwaren-Industrie	65	581	302	2 588	1 735	70	3 239	2 039	
661 Fleischwaren-Industrie	24	191	73	835	225	23	1 049	298	
662 Fischverarbeitende Industrie	5	18	7	124	88	-	142	95	
664 Ölmühlen und Margarine-Industrie	12	147	48	330	85	-	477	133	
671 Obst- und Gemüseverarbeitende Industr.	14	44	15	108	68	1	153	83	
672 Kaffeeverarb. u. Kaffee-Ersatz-Industr.	8	53	21	200	165	-	253	186	
673 Teeverarbeitende Industrie	.	5	3	3	3	-	8	6	
674 Essig-, Senf-, Essenz- u. Gewürz-Industr.	13	134	57	182	87	-	316	144	
675 Nährhefe-Industrie	-	-	-	-	-	-	-	-	
676 Eisgewinnung	3	11	2	43	2	-	54	4	
685 Weinverarbeitende Industrie	7	36	9	77	41	5	118	50	
687 Mineralwasser- und Limonaden-Industr.	10	45	20	232	50	-	277	70	
663 Molkereien u. Milchverarbeitende Ind.	4	10	4	18	7	-	28	11	
667 Zucker-Industrie	-	-	-	-	-	-	-	-	
681 Brauerei und Mälzerei	13	502	71	2 018	115	136	2 656	186	
683 Spiritus-Industrie	55	357	173	495	248	16	868	421	
Industrie insgesamt	.	42 824	15 853	123 207	42 843	7 482	173 513	59 257	

1) Siehe auch Vorbemerkung Seite 4.- 2) Nach Industriegruppen.

Geleistete Arbeiterstunden in der Industrie der Westsektoren von Berlin 1952

Betriebe mit 10 und mehr Beschäftigten 1)
in 1000 Stunden

Hauptbeteiligte Industriegruppe		Januar	Februar	März	April	Mai	Juni	Juli	August
		1	2	3	4	5	6	7	8
211	Kohlenbergbau	-	-	-	-	-	-	-	-
213	Eisenerzbergbau	-	-	-	-	-	-	-	-
214	Metallerzbergbau	-	-	-	-	-	-	-	-
215	Kali- und Steinsalzbergbau, Salinen	-	-	-	-	-	-	-	-
217	Flusssp., Schwersp., Graph., sonst. Bergb.	-	-	-	-	-	-	-	-
218	Torfindustrie	-	-	-	-	-	-	-	-
221	Erdölgewinnung, Mineralölverarbeitung	-	-	-	-	-	-	-	-
223	Braunkohlen- und Torfteerdestillation, Ölschieferverschmelzung u.-verarbeitung	30	27	29	28	27	28	29	30
225	Kohlenwertstoffindustrie	-	-	-	-	-	-	-	-
250	Industrie der Steine und Erden	296	247	270	286	260	254	322	310
271	Hochofen-, Stahl- und Warmwalzwerke	-	-	-	-	-	-	-	-
274	Schmiede-, Press- und Hammerwerke	47	47	43	44	46	42	46	52
281	Metallhütten und Umschmelzwerke	-	-	-	-	-	-	-	-
285	Metallhalbzeugwerke	50	53	54	50	57	57	65	77
291	Eisen-, Stahl- und Tempergiesserei	269	247	240	243	256	241	250	242
295	Metallgiesserei	125	124	128	117	120	121	120	107
310	Stahlbau (einschl. Waggonbau)	1 366	1 359	1 443	1 264	1 376	1 373	1 471	1 520
320	Maschinenbau	3 309	3 376	3 428	3 216	3 482	3 311	3 360	3 431
330	Fahrzeugbau (ohne Waggon-u. Lok.-Bau)	426	410	426	429	436	441	491	465
340	Schiffbau	52	53	61	58	69	66	63	63
360	Elektrotechnische Industrie	8 550	8 369	8 218	7 513	7 506	7 216	7 922	7 630
370	Feinmechanische u. optische Industrie	621	620	640	603	627	590	617	575
381	Ziehereien und Kaltwalzwerke	22	21	28	27	30	21	23	23
382	Stahlverformung (einschl. Drahtwaren)	232	221	223	213	211	211	226	227
383	Heiz- und Kochgeräte-Industrie	23	28	25	22	29	25	27	33
384	Blechwaren- und Feinblechpackg.-Ind.	396	382	384	369	392	377	449	426
385	Schloss- und Beschlag-Industrie	8	7	7	7	7	6	7	7
386	Fahrrad- u. Kraftradteile-Industrie	18	26	23	26	40	35	40	41
387	Schneidwaren- und Besteck-Industrie	-	-	-	-	-	-	-	-
388	Metallwaren- und Kurzwaren-Industrie	203	216	177	166	177	164	164	184
389	Werkzeugindustrie	13	13	13	11	10	11	11	13
391	Klavier-, Harmonien- und Orgelbau	27	27	28	27	27	25	23	30
392	Musikinstrumenten-Industrie	49	43	43	43	42	39	37	30
393	Spielwaren-Industrie	23	22	22	20	23	20	18	21
394	Turn- und Sportgeräte-Industrie	-	-	-	-	-	-	-	-
395	Schmuckwaren-Industrie	30	37	32	34	39	33	37	40
396	Edelstein-Industrie	-	-	-	-	-	-	-	-
398	Sportwaffen-Industrie (Handelswaffen) und deren Munition	-	-	-	-	-	-	-	-
400	Chem. Industrie (einschl. Chemiefaser)	854	816	803	777	830	757	748	755
510	Feinkeramische Industrie	63	63	60	56	55	54	56	55
520	Glas-Industrie	254	256	246	237	215	216	215	199
530	Sägewerke und Holzbearbeitung	19	18	17	16	16	16	17	14
540	Holzverarbeitende Industrie	426	385	412	343	331	319	328	341
550	Holzschliff-, Zellstoff-, Papier- und Pappen-Industrie	408	387	415	396	399	386	434	464
560	Papierverarbeitende Industrie	-	-	-	-	-	-	-	-
570	Druckerei u. Vervielfältigungs-Industr.	1 204	1 148	1 138	1 162	1 141	1 078	1 189	1 185
580	Kunststoffverarbeitende Industrie	115	113	105	96	97	89	92	97
590	Kautschuk- und Asbest-Industrie	164	146	135	133	148	137	153	155
610	Ledererzeugende Industrie	20	20	21	16	17	22	20	16
621	Lederverarbeitende Industrie	85	82	78	79	82	71	72	76
625	Schuh-Industrie	109	105	108	109	119	98	83	97
629	Kunden-Wäschereien, -Färbereien und chemische Reinigungsanstalten	157	151	166	163	169	159	176	173
630	Textil-Industrie	228	236	242	228	258	239	265	266
640	Bekleidungs-Industrie	1 203	1 338	1 404	1 353	1 465	1 157	1 239	1 499
690	Tabakverarbeitende Industrie	103	84	85	83	83	81	88	81
651	Mühlen-Industrie	67	62	67	59	63	68	66	72
652	Nährmittel-Industrie	37	38	36	35	40	36	37	35
653	Stärke-Industrie	1	1	1	1	1	2	2	2
654	Kartoffeltrocknungs-Industrie	-	-	-	-	-	-	-	-
655	Futtermittel-Industrie	9	9	9	9	10	9	10	10
657	Brot-Industrie (ohne Dauerbackwaren)	247	232	226	215	245	213	229	234
658	Süßwaren-Industrie	576	645	663	453	468	427	391	449
661	Fleischwaren-Industrie	134	129	161	150	134	124	180	169
662	Fischverarbeitende Industrie	26	23	24	25	24	26	31	26
664	Ölmühlen und Margarine-Industrie	72	70	73	62	68	59	63	62
671	Obst- und gemüseverarbeitende Industr.	10	10	10	9	9	8	11	12
672	Kaffeeverarb. u. Kaffee-Ers.-Industrie	-	-	-	-	-	-	-	-
673	Teeverarbeitende Industrie	31	34	38	35	38	35	41	35
674	Essig-, Senf-, Essenz- u. Gewürz-Industr.	42	36	32	33	34	31	36	40
675	Nährhefe-Industrie	-	-	-	-	-	-	-	-
676	Bisgewinnung	7	6	7	8	9	8	9	9
685	Weinverarbeitende Industrie	-	-	-	-	-	-	-	-
687	Mineralwasser- u. Limonaden-Industrie	22	21	24	28	33	33	43	37
663	Molkereien und Milchverarb. Industrie	15	12	13	13	14	17	20	22
667	Zucker-Industrie	-	-	-	-	-	-	-	-
681	Brauerei und Mälzerei	366	344	351	378	405	358	421	379
683	Spiritus-Industrie	136	129	126	118	120	104	113	110
Industrie insgesamt		23 395	23 124	23 281	21 694	22 429	21 144	22 696	22 751
Arbeitstage		26	25	26	24	25	24	27	26
Betriebe (örtl. Einheiten)		2 663	2 665	2 663	2 663	2 662	2 656	2 643	2 638

1) Siehe auch Vorbemerkung Seite 4.

Betriebe, Arbeiterstunden, Löhne, Gehälter der Industrie der Westsektoren von Berlin, August 1952

Betriebe mit 10 und mehr Beschäftigten 1)

Hauptbeteiligte Industriegruppe	Betriebe (örtliche Einheiten)	Arbeiter einschl. gewerbl. Lehrlinge	Geleistete Arbeiter- stunden	Bruttosumme der Löhne der Gehälter		Beschäftigte insgesamt 2)
	Anzahl		1000	1000 DM		Anzahl
	1	2	3	4	5	6
211 Kohlenbergbau	-	-	-	-	-	-
213 Eisenerzbergbau	-	-	-	-	-	-
214 Metallerzbergbau	-	-	-	-	-	-
215 Kali- und Steinsalzbergbau, Salinen	-	-	-	-	-	-
217 Flusssp., Schwersp., Graph., sonst. Bergh	-	-	-	-	-	-
218 Torfindustrie	-	-	-	-	-	-
221 Erdölgewinnung, Mineralölverarbeitung	-	-	-	-	-	-
223 Braunkohlen- und Torfteerdestillation, Ölschieferverschmelzung u.-verarbeitung	5	151	30	53	28	231
225 Kohlenwertstoffindustrie	-	-	-	-	-	-
250 Industrie der Steine und Erden	39	1 621	310	502	102	1 871
271 Hochofen-, Stahl- und Warmwalzwerke	-	-	-	-	-	-
274 Schmiede-, Press- und Hammerwerke	15	284	52	77	32	360
281 Metallhütten und Umschmelzwerke	-	-	-	-	-	-
285 Metallhalbzeugwerke	9	451	77	122	50	575
291 Eisen-, Stahl- und Tempergiesserei	14	1 451	242	431	89	1 676
295 Metallgiesserei	23	616	107	170	33	729
310 Stahlbau (einschl. Waggonbau)	112	8 038	1 520	2 461	966	10 463
320 Maschinenbau	247	18 926	3 431	5 880	2 144	24 052
330 Fahrzeugbau (ohne Waggon-u.Lok.-Bau)	55	2 544	465	736	228	3 152
340 Schiffbau	9	370	63	84	15	425
360 Elektrotechnische Industrie	211	46 996	7 630	11 721	8 050	65 169
370 Feinmechanische u. optische Industrie	90	3 618	575	924	445	4 842
381 Ziehereien und Kaltwalzwerke	4	118	23	35	14	151
382 Stahlverformung (einschl. Drahtwaren)	54	1 288	227	302	70	1 545
383 Heiz- und Kochgeräte-Industrie	8	174	33	45	14	207
384 Blechwaren- und Feinblechpackg.-Ind.	66	2 337	426	575	134	2 769
385 Schloss- und Beschlag-Industrie	5	34	7	10	3	48
386 Fahrrad- u. Kraftradteile-Industrie	3	225	41	54	11	257
387 Schneidwaren- und Besteck-Industrie	-	-	-	-	-	-
388 Metallwaren- und Kurzwaren-Industrie	38	1 005	185	283	122	1 318
389 Werkzeugindustrie	7	66	13	19	9	98
391 Klavier-, Harmonien- und Orgelbau	5	150	30	42	6	172
392 Musikinstrumenten-Industrie	5	169	30	41	33	262
393 Spielwaren-Industrie	4	115	21	24	4	138
394 Turn- und Sportgeräte-Industrie	5	213	40	51	11	254
395 Schmuckwaren-Industrie	-	-	-	-	-	-
396 Edelstein-Industrie	-	-	-	-	-	-
398 Sportwaffen-Industrie (Handelswaffen) und deren Munition	-	-	-	-	-	-
400 Chemische Industr. (einschl. Chemiefaser)	193	4 337	755	1 021	1 114	7 154
510 Feinkeramische Industrie	7	339	55	95	27	427
520 Glas-Industrie	17	1 204	199	348	72	1 391
530 Sägewerke und Holzbearbeitung	10	68	14	21	8	98
540 Holzverarbeitende Industrie	106	1 848	341	497	75	2 210
550 Holzschliff-, Zellstoff-, Papier- und Pappen-Industrie	100	2 523	464	573	196	3 158
560 Papierverarbeitende Industrie	-	-	-	-	-	-
570 Druckerei u. Vervielfältigungs-Industr.	185	6 499	1 185	2 031	378	7 664
580 Kunststoffverarbeitende Industrie	41	512	97	124	35	661
590 Kautschuk- und Asbest-Industrie	21	848	155	213	82	1 055
610 Ledererzeugende Industrie	3	114	16	25	9	141
621 Lederverarbeitende Industrie	40	481	76	84	25	652
625 Schuh-Industrie	22	610	97	129	20	703
629 Kunden-Wäschereien, -Färbereien und chemische Reinigungsanstalten	20	924	173	190	30	1 060
630 Textil-Industrie	68	1 523	266	325	99	1 882
640 Bekleidungs-Industrie	493	8 077	1 499	1 600	945	11 778
690 Tabakverarbeitende Industrie	16	459	81	100	71	633
651 Mühlen-Industrie	8	364	72	127	53	487
652 Nahrungsmittel-Industrie	-	-	-	-	-	-
653 Stärke-Industrie	9	181	35	37	25	258
654 Kartoffeltrocknungs-Industrie	-	-	-	-	-	-
655 Futtermittel-Industrie	5	50	10	14	6	72
657 Brot-Industrie (ohne Dauerbackwaren)	39	1 272	234	346	101	1 635
658 Süsswaren-Industrie	60	2 623	449	507	169	3 196
661 Fleischwaren-Industrie	22	843	169	230	58	1 031
662 Fischverarbeitende Industrie	5	131	26	28	4	150
664 Ölmühlen und Margarine-Industrie	10	306	62	91	60	446
671 Obst- und gemüseverarbeitende Industr.	7	60	12	11	5	82
672 Kaffeeverarb. u. Kaffee-Ersatz-Industr.	-	-	-	-	-	-
673 Teeverarbeitende Industrie	7	193	35	33	15	252
674 Essig-, Senf-, Essenz- u. Gewürz-Industr.	11	210	40	41	47	358
675 Nährhefe-Industrie	-	-	-	-	-	-
676 Elsgewinnung	3	44	9	13	5	55
685 Weinverarbeitende Industrie	-	-	-	-	-	-
687 Mineralwasser- und Limonaden-Industr.	7	189	37	63	11	227
663 Molkereien u. Milchverarbeitende Ind.	5	119	22	26	6	145
667 Zucker-Industrie	-	-	-	-	-	-
681 Brauerei und Malzerei	13	2 178	379	772	295	2 681
683 Spiritus-Industrie	52	600	110	124	101	1 007
Industrie insgesamt 3)	2 638	130 689	22 747	34 478	16 761	173 513

1) Siehe auch Vorbemerkung Seite 4.- 2) Nach hauptbeteiligten Industriegruppen.- 3) Spalte 3-5 Abweichungen in den Summen und gegenüber anderen Tabellen durch Auf- und Abrundung der Zahlen.

Umsatz 2) der Industrie der Westsektoren von Berlin 1952

Betriebe mit 10 und mehr Beschäftigten 1)

in 1000 DM

Industriegruppe	Januar	Februar	März	April	Mai	Juni	Juli	August
	1	2	3	4	5	6	7	8
211 Kohlenbergbau	-	-	-	-	-	-	-	-
213 Eisenerzbergbau	-	-	-	-	-	-	-	-
214 Metallerzbergbau	-	-	-	-	-	-	-	-
215 Kali- und Steinsalzbergbau, Salinen	-	-	-	-	-	-	-	-
217 Flusssp.-, Schwersp.-, Graph., sonst. Bergb.	-	-	-	-	-	-	-	-
218 Torfindustrie	-	-	-	-	-	-	-	-
221 Erdölgewinnung, Mineralölverarbeitung	-	-	-	-	-	-	-	-
223 Braunkohlen- und Torfteerdestillation, Ölschieferverschmelzung u.-verarbeitung	515	508	616	562	635	606	584	652
225 Kohlenwertstoffindustrie	-	-	-	-	-	-	-	-
250 Industrie der Steine und Erden	2 444	1 795	2 286	2 161	2 597	2 411	2 876	3 147
271 Hochofen-, Stahl- und Warmwalzwerke	-	-	-	-	-	-	-	-
274 Schmiede-, Press- und Hammerwerke	3 747	2 674	2 680	2 408	2 762	2 943	2 560	3 088
281 Metallhütten und Umschmelzwerke	-	-	-	-	-	-	-	-
285 Metallhalbzeugwerke	1 374	1 122	674	665	778	697	2 598	1 631
291 Eisen-, Stahl- und Tempergiesserei	1 897	1 879	1 894	1 894	2 097	2 242	2 335	1 896
295 Metallgiesserei	1 681	1 518	1 482	1 290	1 253	1 152	1 208	1 027
310 Stahlbau (einschl. Waggonbau)	8 954	6 301	6 745	5 880	6 663	7 052	7 055	7 565
320 Maschinenbau	23 621	25 318	26 442	26 630	29 845	27 701	28 815	26 570
330 Fahrzeugbau (ohne Waggon-u.Lok.-Bau)	2 155	2 042	2 267	2 516	2 634	2 515	3 185	3 166
340 Schiffbau	182	179	232	339	194	256	196	162
360 Elektrotechnische Industrie	67 139	70 278	74 432	63 145	62 576	64 735	65 403	75 034
370 Feinmechanische u. optische Industrie	3 899	4 196	4 433	4 243	4 621	5 024	4 990	4 659
381 Ziehereien und Kaltwalzwerke	101	88	219	205	159	125	116	137
382 Stahlverformung (einschl. Drahtwaren)	1 189	1 123	1 205	1 074	1 107	1 027	1 157	1 166
383 Heiz- und Kochgeräte-Industrie	135	125	133	107	115	126	134	133
384 Blechwaren- und Feinblechpackung.-Ind.	2 701	2 725	2 835	2 452	2 546	2 543	2 950	2 563
385 Schloss- und Beschlag-Industrie	333	281	284	256	285	251	260	291
386 Fahrrad- u. Kraftradteile-Industrie	109	129	156	233	329	367	383	422
387 Schneidwaren- und Besteck-Industrie	-	-	-	-	-	-	-	-
388 Metallwaren- und Kurzwaren-Industrie	1 999	1 933	1 994	1 954	1 944	2 003	2 267	2 169
389 Werkzeugindustrie	72	64	61	100	105	91	97	113
391 Klavier-, Harmonien- und Orgelbau	140	180	195	159	170	147	117	112
392 Musikinstrumenten-Industrie	361	323	316	250	271	244	100	90
393 Spielwaren-Industrie	51	51	54	52	57	88	75	171
394 Turn- und Sportgeräte-Industrie	-	-	-	-	-	-	-	-
395 Schmuckwaren-Industrie	144	206	227	251	261	197	292	209
396 Edelstein-Industrie	-	-	-	-	-	-	-	-
398 Sportwaffen-Industrie (Handelswaffen) und deren Munition	-	-	-	-	-	-	-	-
400 Chem.Industrie (einschl. Chemiefaser)	10 250	9 896	11 045	10 770	10 700	9 935	9 476	10 637
510 Feinkeramische Industrie	236	196	232	256	219	207	202	242
520 Glas-Industrie	1 213	1 196	1 114	1 140	1 009	1 071	1 013	1 053
530 Sägewerke und Holzbearbeitung	184	165	195	196	182	163	210	188
540 Holzverarbeitende Industrie	2 485	2 462	2 903	2 240	2 187	2 129	2 216	2 205
550 Holzschliff-, Zellstoff-, Papier- und Pappen-Industrie	3 463	3 625	3 737	3 285	3 412	3 124	3 221	3 784
560 Papierverarbeitende Industrie	-	-	-	-	-	-	-	-
570 Druckerei u. Vervielfältigungs-Industr.	7 527	7 308	7 663	7 490	7 353	7 338	7 264	7 428
580 Kunststoffverarbeitende Industrie	775	767	712	692	684	586	585	700
590 Kautschuk- und Asbest-Industrie	1 186	1 146	1 282	1 285	1 495	1 298	1 267	1 402
610 Ledererzeugende Industrie	251	199	208	145	172	200	146	243
621 Lederverarbeitende Industrie	474	568	682	591	604	486	445	503
625 Schuh-Industrie	528	619	629	652	780	493	383	549
629 Kunden-Wäschereien, -Färbereien und chemische Reinigungsanstalten	522	568	568	525	592	499	538	528
630 Textil-Industrie	1 204	1 320	1 420	1 477	1 683	1 239	1 693	2 032
640 Bekleidungs-Industrie	19 289	35 242	43 276	43 651	35 341	17 684	18 661	41 824
690 Tabakverarbeitende Industrie	1 853	1 774	1 787	1 737	2 021	1 779	2 036	2 056
651 Mühlen-Industrie	4 371	4 237	4 255	4 316	4 813	4 019	4 549	4 698
652 Nahrungsmittel-Industrie	826	491	637	901	858	755	635	583
653 Stärke-Industrie	19	21	14	13	42	70	38	-
654 Kartoffeltrocknungs-Industrie	-	-	-	-	-	-	-	-
655 Futtermittel-Industrie	286	265	285	335	352	371	379	305
657 Brot-Industrie (ohne Dauerbackwaren)	2 037	2 016	2 097	2 041	2 286	2 056	2 164	2 287
658 Süßwaren-Industrie	7 566	8 667	8 806	6 728	7 995	6 344	4 635	5 578
661 Fleischwaren-Industrie	3 710	3 356	4 547	5 410	4 555	3 769	5 304	6 949
662 Fischverarbeitende Industrie	251	239	246	259	242	239	224	249
664 Ölmühlen und Margarine-Industrie	3 658	3 523	3 545	3 374	3 496	2 646	2 467	2 319
671 Obst- und Gemüseverarb. Industrie	242	239	247	250	232	196	329	329
672 Kaffeeverarb. u. Kaffee-Ers.-Industrie	-	-	-	-	-	-	-	-
673 Teeverarbeitende Industrie	1 014	1 027	1 082	1 186	1 311	1 211	1 307	1 206
674 Essig-, Senf-, Essenz- u. Gewürz-Industr.	400	373	362	435	444	409	603	542
675 Nährhefe-Industrie	-	-	-	-	-	-	-	-
676 Eisgewinnung	32	30	33	62	78	92	170	169
685 Weinverarbeitende Industrie	125	102	150	125	135	104	112	126
687 Mineralwasser- u. Limonaden-Industrie	256	283	326	590	506	511	865	769
663 Molkereien u. Milchverarb. Industrie	34	38	40	31	42	25	23	24
667 Zucker-Industrie	-	-	-	-	-	-	-	-
681 Brauerei und Mälzerei	4 212	4 485	4 629	6 226	5 545	4 816	5 960	7 095
683 Spiritus-Industrie	1 704	1 812	1 948	1 835	1 745	1 436	1 232	1 202
Industrie insgesamt	207 126	223 293	242 564	229 075	227 115	201 843	210 105	245 977
Arbeitstage	26	25	26	24	25	24	27	26

1) Siehe auch Vorbemerkung Seite 4.- 2) Ohne Verbrauchsteuer, ohne Handelsware.

**Umsatz²⁾ der Industrie der Westsektoren von Berlin, August 1952
nach Abnehmerkreisen (Inland, Ausland)**

Betriebe mit 10 und mehr Beschäftigten¹⁾
in 1000 DM

Industriegruppe bzw. hauptbet. Industriegruppe	nach Industriegruppen			nach hauptbeteilig- ten Ind.-Gruppen
	Inlands-Umsatz ³⁾	Auslands-Umsatz ⁴⁾	Umsatz insges.	Umsatz insgesamt
	1	2	3	4
211 Kohlenbergbau	-	-	-	-
213 Eisenerzbergbau	-	-	-	-
214 Metallerzbergbau	-	-	-	-
215 Kali- und Steinsalzbergbau, Salinen	-	-	-	-
217 Flusssp., Schwersp., Graph., sonst. Bergb.	-	-	-	-
218 Torfindustrie	-	-	-	-
221 Erdölgewinnung, Mineralölverarbeitung	-	-	-	-
223 Braunkohlen- und Torfteerdestillation, Ölschieferverschmelzung u.-verarbeitung	611	41	652	748
225 Kohlenwertstoffindustrie	-	-	-	-
250 Industrie der Steine und Erden	3 147	-	3 147	3 143
271 Hochofen-, Stahl- und Warmwalzwerke	-	-	-	-
274 Schmiede-, Press- und Hammerwerke	3 088	-	3 088	1 410
281 Metallhütten und Umschmelzwerke	-	-	-	-
285 Metallhalbzeugwerke	1 627	4	1 631	1 412
291 Eisen-, Stahl- und Tempergiesserei	1 896	-	1 896	1 569
295 Metallgiesserei	1 023	5	1 027	722
310 Stahlbau (einschl. Waggonbau)	6 519	1 045	7 564	10 567
320 Maschinenbau	18 008	8 562	26 570	24 460
330 Fahrzeugbau (ohne Waggon-u. Lok.-Bau)	3 012	154	3 166	3 167
340 Schiffbau	162	-	162	167
360 Elektrotechnische Industrie	60 037	14 997	75 034	78 320
370 Feinmechanische u. optische Industrie	3 291	1 369	4 660	3 909
381 Ziehereien und Kaltwalzwerke	1 137	-	1 137	154
382 Stahlverformung (einschl. Drahtwaren)	1 151	15	1 166	1 243
383 Heiz- und Kochgeräte-Industrie	1 133	-	1 133	139
384 Blechwaren- und Feinblechpackungs-Ind.	2 480	83	2 563	2 341
385 Schloss- und Beschlag-Industrie	268	23	291	35
386 Fahrrad- u. Krafttradeteile-Industrie	408	14	422	417
387 Schneidwaren- und Besteck-Industrie	-	-	-	-
388 Metallwaren- und Kurzwaren-Industrie	2 051	118	2 169	2 088
389 Werkzeugindustrie	112	1	113	76
391 Klavier-, Harmonien- und Orgelbau	40	72	112	112
392 Musikinstrumenten-Industrie	63	27	90	125
393 Spielwaren-Industrie	140	32	171	150
394 Turn- und Sportgeräte-Industrie	188	20	209	221
395 Schmuckwaren-Industrie	-	-	-	-
396 Edelstein-Industrie	-	-	-	-
398 Sportwaffen-Industrie (Handelswaffen) und deren Munition	-	-	-	-
400 Chem. Industrie (einschl. Chemiefaser)	9 372	1 265	10 637	10 824
510 Feinkeramische Industrie	191	51	242	242
520 Glas-Industrie	974	79	1 053	997
530 Sägewerke und Holzbearbeitung	188	-	188	198
540 Holzverarbeitende Industrie	2 128	77	2 205	2 084
550 Holzschliff-, Zellstoff-, Papier- und Pappen-Industrie	3 743	42	3 785	3 822
560 Papierverarbeitende Industrie	-	-	-	-
570 Druckerei und Vervielfältigungs-Ind.	7 420	8	7 428	7 268
580 Kunststoffverarbeitende Industrie	699	2	700	611
590 Kautschuk- und Asbest-Industrie	1 354	48	1 402	1 072
610 Ledererzeugende Industrie	243	-	243	286
621 Lederverarbeitende Industrie	494	9	503	533
625 Schuh-Industrie	549	-	549	562
629 Kunden-Wäschereien, -Färbereien und chemische Reinigungsanstalten	528	-	528	528
630 Textil-Industrie	2 004	28	2 032	1 927
640 Bekleidungs-Industrie	41 176	648	41 824	41 846
690 Tabakverarbeitende Industrie	2 056	-	2 056	2 056
651 Mühlen-Industrie	4 698	-	4 698	4 631
652 Nahrungsmittel-Industrie	-	-	-	-
653 Stärke-Industrie	583	-	583	583
654 Kartoffeltrocknungs-Industrie	-	-	-	-
655 Futtermittel-Industrie	305	-	305	304
657 Brot-Industrie (ohne Dauerbackwaren)	2 287	-	2 287	2 302
658 Süßwaren-Industrie	5 561	17	5 578	5 665
661 Fleischwaren-Industrie	6 545	403	6 949	6 865
662 Fischverarbeitende Industrie	249	-	249	256
664 Ölmühlen und Margarine-Industrie	2 319	-	2 319	2 059
671 Obst- u. Gemüseverarbeitende Industr.	329	-	329	201
672 Kaffeeverarb. u. Kaffee-Ersatz-Industr.	-	-	-	-
673 Teeverarbeitende Industrie	1 206	-	1 206	1 045
674 Essig-, Senf-, Essenz- u. Gewürz-Industr.	541	1	542	603
675 Nährhefe-Industrie	-	-	-	-
676 Eisgewinnung	169	-	169	170
685 Weinverarbeitende Industrie	126	-	126	-
687 Mineralwasser- und Limonaden-Industr.	769	-	769	583
663 Molkereien und Milchverarbeitende Ind.	23	1	24	533
667 Zucker-Industrie	-	-	-	-
681 Brauerei und Mälzerei	7 046	49	7 095	7 268
683 Spiritus-Industrie	1 197	5	1 202	1 359
Industrie insgesamt ⁵⁾	216 666	29 315	245 982	245 982

1) Siehe auch Vorbemerkung Seite 4.- 2) Ohne Handelsware, ohne Verbrauchsteuer.- 3) Einschl. Umsatz mit der sowjetischen Zone; einschl. Umsatz an die Besatzung.- 4) Einschl. Saargebiet.- 5) Abweichungen in den Summen und gegenüber anderen Tabellen durch Auf- und Abrundung der Zahlen.

Brennstoffversorgung der Industrie der Westsektoren von Berlin, August 1952
Betriebe mit 10 und mehr Beschäftigten 1)

Hauptbeteiligte Industriegruppe	Steinkohle und Steinkohlen-Briketts		Steinkohlen-Koks		Braunkohlen- Briketts 2)		Verbrauch insgesamt t-SKE 3)
	Verbr.	Bestand	Verbr.	Bestand	Verbr.	Bestand	
	t						
	1	2	3	4	5	6	7
211 Kohlenbergbau	-	-	-	-	-	-	-
213 Eisenerzbergbau	-	-	-	-	-	-	-
214 Metallerzbergbau	-	-	-	-	-	-	-
215 Kali- und Steinsalzbergbau, Salinen	-	-	-	-	-	-	-
217 Flusssp., Schwersp., Graph., sonst. Bergb.	-	-	-	-	-	-	-
218 Torfindustrie	-	-	-	-	-	-	-
221 Erdölgewinnung, Mineralölverarbeitung	-	-	-	-	-	-	-
223 Braunkohlen- und Torfteerdestillation, Ölschieferverschmelzung u.-verarbeitung	235	356	6	35	91	52	302
225 Kohlenwertstoffindustrie	-	-	-	-	-	-	-
250 Industrie der Steine und Erden	1	586	20	321	5	99	24
271 Hochofen-, Stahl- und Warmwalzwerke	-	-	-	-	-	-	-
274 Schmiede-, Press- und Hammerwerke	33	56	33	324	1	6	67
281 Metallhütten und Umschmelzwerke	-	-	-	-	-	-	-
285 Metallhalbzeugwerke	62	387	21	88	2	13	84
291 Eisen-, Stahl- und Tempergiesserei	24	16	722	2 238	43	180	775
295 Metallgiesserei	2	4	119	371	4	23	124
310 Stahlbau (einschl. Waggonbau)	1 069	8 475	358	1 560	13	47	1 436
320 Maschinenbau	199	8 392	653	4 004	26	181	869
330 Fahrzeugbau (ohne Waggon-u.Lok.-Bau)	26	189	94	1 422	1	46	121
340 Schiffbau	1	-	2	7	-	4	3
360 Elektrotechnische Industrie	2 114	41 976	271	3 169	271	590	2 565
370 Feinmechanische u. optische Industrie	4	22	48	844	4	21	55
381 Ziehereien und Kaltwalzwerke	1	-	-	7	-	-	1
382 Stahlverformung (einschl. Drahtwaren)	34	63	31	97	75	54	115
383 Heiz- und Kochgeräte-Industrie	5	3	1	1	-	-	6
384 Blechwaren- u. Feinblechpackg.-Ind.	11	12	26	337	68	30	82
385 Schloss- und Beschlag-Industrie	-	-	-	1	-	-	-
386 Fahrrad- u. Krafttradteile-Industrie	-	-	-	-	-	-	-
387 Schneidwaren- und Besteck-Industrie	-	-	-	-	-	-	-
388 Metallwaren- und Kurzwaren-Industrie	2	4	17	290	2	11	20
389 Werkzeugindustrie	-	2	-	-	1	1	1
391 Klavier-, Harmonien- und Orgelbau	-	-	3	7	2	4	4
392 Musikinstrumenten-Industrie	-	12	-	9	-	1	-
393 Spielwaren-Industrie	-	-	-	11	-	-	-
394 Turn- und Sportgeräte-Industrie	-	-	-	-	-	-	-
395 Schmuckwaren-Industrie	-	-	-	-	-	-	-
396 Edelstein-Industrie	-	-	-	-	-	-	-
398 Sportwaffen-Industrie (Handelswaffen) und deren Munition	-	-	-	-	-	-	-
400 Chem. Industrie (einschl. Chemiefaser)	1 843	17 428	66	1 037	154	291	2 020
510 Feinkeramische Industrie	55	58	-	-	336	592	279
520 Glas-Industrie	27	113	13	98	1 834	1 475	1 261
530 Sägewerke und Holzbearbeitung	-	-	-	-	-	-	-
540 Holzverarbeitende Industrie	15	29	18	25	3	11	35
550 Holzschliff-, Zellstoff-, Papier- und Pappen-Industrie	102	273	12	276	15	23	124
560 Papierverarbeitende Industrie	-	-	-	-	-	-	-
570 Druckerei und Vervielfältigungs-Ind.	82	1 114	13	378	43	142	124
580 Kunststoffverarbeitende Industrie	9	9	-	4	5	45	12
590 Kautschuk- und Asbest-Industrie	179	668	1	57	17	25	191
610 Ledererzeugende Industrie	48	18	-	-	-	-	48
621 Lederverarbeitende Industrie	-	3	1	17	-	7	1
625 Schuh-Industrie	-	8	-	19	-	2	-
629 Kunden-Wäschereien, -Färbereien und chemische Reinigungsanstalten	446	487	20	23	50	13	499
630 Textil-Industrie	173	109	7	116	2	32	181
640 Bekleidungs-Industrie	14	23	23	84	8	19	42
690 Tabakverarbeitende Industrie	1	4	6	32	3	1	9
651 Mühlen-Industrie	365	1 905	-	-	-	-	365
652 Nahrungsmittel-Industrie	16	23	2	33	-	3	18
653 Stärke-Industrie	-	-	-	-	-	-	-
654 Kartoffeltrocknungs-Industrie	-	-	-	-	-	-	-
655 Futtermittel-Industrie	-	-	-	-	-	-	-
657 Brot-Industrie (ohne Dauerbackwaren)	19	-	184	370	926	1 014	820
658 Süßwaren-Industrie	253	1 975	42	107	97	89	360
661 Fleischwaren-Industrie	190	347	5	38	40	17	222
662 Fischverarbeitende Industrie	4	1	-	-	5	1	7
664 Ölmühlen und Margarine-Industrie	42	111	17	32	47	22	90
671 Obst- und Gemüseverarbeitende Industr.	10	6	4	-	10	13	21
672 Kaffeeverarb. u. Kaffee-Ersatz-Industr.	10	23	8	111	2	89	19
673 Teeverarbeitende Industrie	-	-	-	-	-	-	-
674 Essig-, Senf-, Essenz- u. Gewürz-Industr.	7	32	6	121	7	21	18
675 Nährhefe-Industrie	-	-	-	-	-	-	-
676 Eisgewinnung	532	351	-	-	-	-	532
685 Weinverarbeitende Industrie	-	-	-	-	-	-	-
687 Mineralwasser- und Limonaden-Industr.	7	-	30	34	5	12	40
663 Molkereien und Milchverarbeitende Ind.	184	26	-	9	-	-	184
667 Zucker-Industrie	-	-	-	-	-	-	-
681 Brauerei und Mälzerei	1 221	3 134	18	395	183	2 399	1 361
683 Spiritus-Industrie	24	90	24	186	12	40	56
Industrie insgesamt	9 701	88 923	2 945	18 745	4 413	7 761	15 593

1) Siehe auch Vorbemerkung Seite 4.- 2) Rohbraunkohle- und Braunkohlenkoks kein Verbrauch und Bestand.- 3) 1 t Steinkohle entspricht: 1 t Steinkohlenbriketts, 1 t Steinkohlenkoks, 1,5 t Braunkohlenbriketts.

Stromverbrauch der Industrie der Westsektoren von Berlin 1952

Betriebe mit 10 und mehr Beschäftigten 1)
in 1000 kWh

Hauptbeteiligte Industriegruppe		Januar	Februar	März	April	Mai	Juni	Juli	August
		1	2	3	4	5	6	7	8
211	Kohlenbergbau	-	-	-	-	-	-	-	-
213	Eisenerzbergbau	-	-	-	-	-	-	-	-
214	Metallerzbergbau	-	-	-	-	-	-	-	-
215	Kali- und Steinsalzbergbau, Salinen	-	-	-	-	-	-	-	-
217	Flusssp., Schwersp., Graph., sonst. Bergb	-	-	-	-	-	-	-	-
218	Torfindustrie	-	-	-	-	-	-	-	-
221	Erdölgewinnung, Mineralölverarbeitung	-	-	-	-	-	-	-	-
223	Braunkohlen- und Torfteerdestillation, Ölschieferverschmelzung u.-verarbeitung	50	67	60	48	56	53	62	52
225	Kohlenwertstoffindustrie	-	-	-	-	-	-	-	-
250	Industrie der Steine und Erden	202	191	181	178	162	157	188	186
271	Hochofen-, Stahl- und Warmwalzwerke	-	-	-	-	-	-	-	-
274	Schmiede-, Press- und Hammerwerke	70	75	73	61	71	76	43	95
281	Metallhütten und Umschmelzwerke	-	-	-	-	-	-	-	-
285	Metallhalbzeugwerke	144	212	190	131	253	187	310	435
291	Eisen-, Stahl- und Tempergiesserei	323	333	284	239	217	234	210	246
295	Metallgiesserei	53	49	51	43	38	40	43	38
310	Stahlbau (einschl. Waggonbau)	1 332	1 379	1 335	1 273	1 509	1 490	1 548	1 562
320	Maschinenbau	2 471	2 407	2 287	1 970	2 014	1 901	1 951	1 923
330	Fahrzeugbau (ohne Waggon- u. Lok.-Bau)	241	221	201	162	188	167	184	170
340	Schiffbau	22	23	22	18	16	19	14	18
360	Elektrotechnische Industrie	9 464	9 131	8 667	7 436	7 622	7 151	7 820	7 786
370	Feinmechanische u. optische Industrie	278	249	238	204	218	211	204	212
381	Ziehereien und Kaltwalzwerke	7	6	7	6	7	4	5	4
382	Stahlverformung (einschl. Drahtwaren)	176	167	170	154	155	149	155	158
383	Heiz- und Kochgeräte-Industrie	8	10	9	10	15	13	11	12
384	Blechwaren- und Feinblechpackg.-Ind.	203	180	221	153	171	163	168	151
385	Schloss- und Beschlag-Industrie	5	4	4	4	4	4	4	3
386	Fahrrad- u. Kraftradteile-Industrie	27	27	30	34	36	36	40	41
387	Schneidwaren- und Besteck-Industrie	-	-	-	-	-	-	-	-
388	Metallwaren- und Kurzwaren-Industrie	174	167	147	122	133	135	151	156
389	Werkzeugindustrie	8	7	8	6	6	7	7	6
391	Klavier-, Harmonien- und Orgelbau	6	5	6	6	5	4	4	5
392	Musikinstrumenten-Industrie	41	43	31	28	31	30	12	8
393	Spielwaren-Industrie	10	8	8	7	8	8	6	8
394	Turn- und Sportgeräte-Industrie	9	9	9	9	8	8	9	8
395	Schmuckwaren-Industrie	-	-	-	-	-	-	-	-
396	Edelstein-Industrie	-	-	-	-	-	-	-	-
398	Sportwaffen-Industrie (Handelswaffen) und deren Munition	-	-	-	-	-	-	-	-
400	Chem. Industrie (einschl. Chemiefaser)	1 926	1 843	1 767	1 549	1 819	1 483	1 577	1 705
510	Feinkeramische Industrie	47	43	40	36	37	32	36	36
520	Glas-Industrie	396	388	373	389	334	356	326	300
530	Sägewerke und Holzbearbeitung	15	14	18	15	13	11	10	12
540	Holzverarbeitende Industrie	152	148	136	118	105	107	93	92
550	Holzschliff-, Zellst.-, Papier- und Pappen-Industrie	194	191	182	161	160	162	170	175
560	Papierverarbeitende Industrie	-	-	-	-	-	-	-	-
570	Druckerei u. Vervielfältigungs-Ind.	769	754	732	636	638	601	650	674
580	Kunststoffverarbeitende Industrie	154	139	129	108	119	90	91	91
590	Kautschuk- und Asbest-Industrie	202	189	178	178	203	209	213	196
610	Ledererzeugende Industrie	12	11	11	9	10	11	10	12
621	Lederverarbeitende Industrie	17	14	14	11	11	11	11	10
625	Schuh-Industrie	19	18	19	15	17	16	13	13
629	Kunden-Wäschereien, -Färbereien und chemische Reinigungsanstalten	74	95	94	89	79	81	78	84
630	Textil-Industrie	90	84	103	93	93	89	103	106
640	Bekleidungs-Industrie	247	238	219	200	190	157	142	160
690	Tabakverarbeitende Industrie	26	22	19	17	19	17	18	19
651	Mühlen-Industrie	465	404	412	400	355	321	486	457
652	Nährmittel-Industrie	46	47	48	40	37	38	34	33
653	Stärke-Industrie	2	1	0	1	3	3	3	3
654	Kartoffeltrocknungs-Industrie	-	-	-	-	-	-	-	-
655	Futtermittel-Industrie	19	18	19	17	13	17	16	15
657	Brot-Industrie (ohne Dauerbackwaren)	163	143	151	137	146	133	143	155
658	Süßwaren-Industrie	785	733	656	522	553	622	618	666
661	Fleischwaren-Industrie	168	154	162	170	184	186	235	224
662	Fischverarbeitende Industrie	5	3	4	3	2	2	2	2
664	Ölmühlen und Margarine-Industrie	80	78	70	78	81	71	67	74
671	Obst- und gemüseverarbeitende Industr.	3	2	3	3	2	2	2	2
672	Kaffeeverarb. u. Kaffee-Ers.-Industrie	19	19	20	18	20	20	22	19
673	Teeverarbeitende Industrie	-	-	-	-	-	-	-	-
674	Essig-, Senf-, Essenz- u. Gewürz-Industrie	26	19	16	15	16	14	15	16
675	Nährhefe-Industrie	-	-	-	-	-	-	-	-
676	Eisgewinnung	104	87	93	147	176	201	294	291
685	Weinverarbeitende Industrie	-	-	-	-	-	-	-	-
687	Mineralwasser- und Limonaden-Industrie	17	17	16	21	33	19	24	23
663	Molkereien und Milchverarb. Industrie	189	153	146	162	211	254	263	304
667	Zucker-Industrie	-	-	-	-	-	-	-	-
681	Brauerei und Mälzerei	860	774	824	1 062	1 124	1 107	1 192	1 080
683	Spiritus-Industrie	37	49	49	39	38	35	30	32
Industrie insgesamt		22 672	21 862	20 962	18 761	19 784	18 725	20 136	20 361
Arbeitstage		26	25	26	24	25	24	27	26
Betriebe (örtl. Einheiten)		2 663	2 665	2 663	2 663	2 662	2 656	2 643	2 638

1) Siehe auch Vorbemerkung Seite 4.

Stromversorgung des Bundesgebietes 1946/52 1)

Zeit	Öffentliche Werke					Öffentliches Netz						
	Gesamt- erzeugung	davon aus				Abgabe an das Netz 4)	Industrie- einspeisung 5)	Zur Ver- fügung ste- hende elek- trische Ar- beit 6)	Einfuhr 7)		Ausfuhr 8)	
		Wasser- kraft	Roh- braunkohle	Steinkohle einschl. Braunkohle u. Schmelzkohle	anderen Energie- quellen 3)				insgesamt	darunter aus dem Ausland	insgesamt	darunter nach dem Ausland
1	2	3	4	5	6	7	8	9	10	11	12	
1946 MD	1 287,4	493,0	255,6	518,7	20,2	1 229,7	125,0	1 354,7	109,0	71,0	138,6	112,5
1947 MD	1 438,1	437,7	329,3	659,7	11,4	1 372,9	149,7	1 522,5	92,4	61,3	124,4	109,5
1948 MD	1 702,8	547,8	392,0	743,1	19,9	1 630,7	182,4	1 813,1	112,7	84,0	146,6	134,6
1949 MD	1 986,7	477,8	488,0	1 002,6	22,2	1 900,4	242,6	2 142,9	96,4	57,1	92,9	89,1
1950 MD	2 232,3	602,3	540,4	1 098,9	31,6	2 137,6	241,2	2 378,8	128,7	98,5	52,9	52,5
1951 MD	2 624,4	656,0	615,4	1 330,4	22,6	2 505,6	321,6	2 827,1	166,9	138,1	84,6	71,3
1950												
Juli	2 076,8	579,7	508,0	961,1	28,0	1 987,8	221,1	2 209,0	206,7	179,5	54,7	53,1
August	2 220,3	672,7	529,8	989,2	32,7	2 129,0	236,8	2 365,8	222,5	194,6	68,8	66,7
September	2 335,1	676,1	538,8	1 081,1	39,1	2 236,6	244,0	2 480,6	173,5	146,3	61,8	59,1
Oktober	2 490,8	513,8	617,8	1 317,3	41,9	2 379,5	291,9	2 671,4	126,5	98,2	49,2	46,5
November	2 592,5	630,2	612,6	1 308,1	41,6	2 479,9	303,9	2 783,8	75,8	44,4	51,9	43,6
Dezember	2 737,9	642,2	668,8	1 388,4	38,4	2 619,1	301,3	2 920,4	72,6	40,5	80,2	65,9
1951												
Januar	2 732,9	599,4	671,0	1 430,8	31,6	2 609,2	323,0	2 932,2	66,0	34,9	91,5	77,5
Februar	2 404,3	582,4	600,7	1 192,9	25,3	2 297,3	297,5	2 594,8	66,8	39,4	93,3	80,9
März	2 602,1	701,4	619,0	1 256,0	25,6	2 488,5	315,6	2 804,1	107,8	79,3	96,3	82,5
April	2 547,3	754,1	574,2	1 196,8	22,2	2 439,7	293,6	2 733,3	110,9	84,2	90,0	77,2
Mai	2 445,5	773,4	546,6	1 104,9	20,7	2 339,6	275,5	2 615,1	251,4	226,1	105,4	92,2
Juni	2 389,7	760,4	531,0	1 079,6	18,7	2 285,7	269,6	2 555,3	335,8	311,0	97,9	84,3
Juli	2 490,0	772,9	551,5	1 153,2	12,5	2 381,3	284,7	2 666,0	307,5	281,7	90,2	76,8
August	2 617,1	750,7	597,2	1 251,9	17,3	2 500,9	306,3	2 807,1	283,9	256,6	92,6	78,8
September	2 646,2	599,9	616,5	1 404,3	25,6	2 522,6	317,3	2 839,9	207,2	180,4	64,8	52,3
Oktober	2 881,4	465,2	682,2	1 710,1	23,9	2 744,0	375,4	3 119,4	116,7	81,8	60,1	46,8
November	2 817,9	525,2	679,7	1 590,6	22,4	2 682,2	393,9	3 076,1	83,6	49,0	56,9	43,8
Dezember	2 917,8	587,1	714,7	1 590,6	25,5	2 775,7	406,8	3 182,5	65,4	33,4	76,4	62,7
1952												
Januar	3 016,6	597,2	734,4	1 663,5	21,5	2 868,1	428,5	3 296,7	67,9	38,1	74,0	60,5
Februar	2 773,8	529,1	691,3	1 535,5	17,9	2 632,7	395,3	3 028,0	52,7	23,8	59,7	46,8
März	2 886,7	799,8	736,1	1 329,7	21,1	2 747,3	390,5	3 137,7	83,9	54,3	73,0	69,9
April	2 622,2	856,9	671,0	1 072,3	21,9	2 496,8	338,8	2 835,6	182,4	154,7	82,1	81,1
Mai	2 625,7	836,3	676,3	1 089,1	23,9	2 498,5	328,2	2 826,7	284,3	259,3	86,7	85,3
Juni	2 458,3	774,2	641,9	1 022,4	19,7	2 338,7	306,0	2 644,7	291,8	287,5	92,9	91,6
Juli	2 677,7	616,9	795,4	1 248,2	17,2	2 543,7	359,1	2 902,9	278,6	273,9	63,1	61,7
August	2 774,3	576,6	843,4	1 332,2	22,1	2 635,5	348,1	2 983,6	222,9	222,6	66,9	65,5
September	2 953,5	650,0	876,3	1 398,1	29,2	2 806,1	368,4	3 174,6	163,5	163,3	69,3	67,8

Zeit	Öffentliches Netz		Öffentliche Werke				Steinkohle, Braunkohlenbriketts, Schmelzkohle		Gesamt- erzeugung	davon aus	
	Pumpstrom- aufwand	Strom- verbrauch 9)	Leistung			Verbrauch	Bestand 12)	Wasser- kraft		Kohle u. sonst. Energie- quellen	
			in- stalliert	betriebs- bereit 10)	Höchst- last 11)						
	Mill. kWh			MW		t - SKt		Mill. kWh			
13	14	15	16	17	18	19	20	21	22		
1946 MD	52,4	1 272,7	5 415	3 869	2 524	400 276	
1947 MD	57,4	1 433,0	5 760	4 224	2 935	490 801	581 505	.	.	.	
1948 MD	57,6	1 721,6	5 957	4 698	3 194	544 008	604 161	.	.	.	
1949 MD	68,1	2 078,4	6 283	5 534	4 241	690 439	659 332	1 434,8	86,2	1 348,6	
1950 MD	71,6	2 379,9	6 901	6 498	5 051	632 418	336 881	1 655,2	98,8	1 556,4	
1951 MD	81,8	2 827,6	7 822	6 740	6 290	747 166	465 462				
1950											
Juli	61,3	2 299,7	6 514	5 229	3 991	567 773	585 773	1 372,9	60,9	1 312,0	
August	75,1	2 444,4	6 531	5 332	4 216	578 884	586 350	1 458,1	78,8	1 379,3	
September	66,5	2 525,7	6 660	5 541	4 463	632 377	579 101	1 478,7	89,3	1 389,4	
Oktober	68,7	2 679,9	6 665	5 877	4 538	776 157	429 959	1 622,5	75,8	1 546,7	
November	88,3	2 719,4	6 779	6 157	4 828	784 056	380 079	1 657,4	97,5	1 560,0	
Dezember	66,1	2 846,7	6 901	6 498	5 051	825 477	336 881	1 595,9	90,7	1 505,1	
1951											
Januar	85,9	2 820,7	6 917	6 036	5 580	850 129	360 129	1 648,2	95,7	1 552,5	
Februar	74,9	2 493,3	7 002	6 122	5 204	694 827	402 297	1 529,1	99,3	1 429,8	
März	76,9	2 738,7	7 101	6 157	5 116	719 688	348 023	1 635,2	112,8	1 522,4	
April	79,5	2 674,7	7 158	5 856	5 032	688 024	299 455	1 606,2	125,0	1 481,2	
Mai	73,7	2 687,4	7 244	5 791	4 993	625 923	324 804	1 564,4	117,8	1 446,6	
Juni	92,9	2 701,0	7 250	5 800	4 749	603 899	454 330	1 584,2	112,3	1 471,9	
Juli	93,3	2 790,0	7 438	5 919	4 977	639 759	577 928	1 580,7	100,4	1 480,2	
August	84,3	2 914,1	7 498	6 007	4 741	692 113	580 857	1 625,0	99,6	1 525,4	
September	75,9	2 906,4	7 527	6 118	5 313	766 642	505 411	1 581,4	80,8	1 500,6	
Oktober	73,6	3 102,4	7 560	6 034	5 451	934 514	467 008	1 804,2	62,0	1 742,2	
November	84,9	3 017,9	7 640	6 469	5 771	877 191	557 996	1 857,5	79,2	1 776,3	
Dezember	86,4	3 085,1	7 822	6 740	6 250	873 688	465 462	1 847,1	100,8	1 746,3	
1952											
Januar	82,5	3 208,1	7 926	6 804	5 960	902 392	484 568	1 926,9	98,5	1 828,4	
Februar	77,6	3 208,1	7 935	6 746	5 859	830 032	610 869	1 806,4	84,4	1 722,0	
März	84,1	3 064,5	8 060	6 807	5 285	725 264	718 612	1 867,0	129,9	1 741,1	
April	81,4	2 854,5	8 146	6 715	5 216	591 525	842 831	1 672,2	92,8	1 542,4	
Mai	70,5	2 953,7	8 225	6 131	5 217	605 088	902 564	1 681,1	122,9	1 558,1	
Juni	64,1	2 779,6	8 245	6 451	5 274	567 026	952 072	1 606,8	108,8	1 497,9	
Juli	52,5	3 066,0	8 268	6 229	5 224	680 167	1080 484	1 742,7	84,0	1 658,8	
August	58,9	3 080,7	8 303	6 261	5 524	721 589	1136 519	1 740,9	65,5	1 675,4	
September	66,6	3 202,1	8 287	6 672	5 745	759 163	1075 889	

1) Für die öffentliche Versorgung Bericht des Zentrallastverteilers, für die Industriekraftwerke nach dem "Industriebericht". - 2) Einschl. Pump-
speicher-Erzeugung. - 3) Torf, Öl, Gas. - 4) Brutto-Erzeugung (Spalte 1) abzüglich Eigenverbrauch der Kraftwerke. - 5) Ab 1950 einschl. Einspeisung
aus bundesbahneigenen Kraftwerken. - 6) Spalte 6 + Spalte 7. - 7) Einschl. Bezug aus der sowjetischen Zone. - 8) Einschl. Lieferung an die sowjeti-
sche Zone. - 9) Einschl. Übertragungsverluste. - 10) Bis 1950 "verfügbare Leistung" (einschl. der Leistung von Anlagen, die wegen periodischer Über-
holungen vorübergehend ausser Betrieb waren, und ohne Berücksichtigung von Leistungsminderungen infolge mangelhafter Betriebsverhältnisse).
Ab 1951 nur noch tatsächlich "betriebsbereite Leistung". - 11) Bis einschl. 1950 "eingesetzte Leistung", ab 1951 "Höchstlast". (Die nicht zeit-
gleiche Summe aller während des Stichtages aufgetretenen höchsten Belastungen der einzelnen Kraftwerke). - 12) Bestand am Ende des Jahres
bzw. Monats.

Gaserzeugung und Gasdarbietung im Bundesgebiet 1949/52

Zeit	Gaserzeugung (brutto)			Gasdarbietung (netto)			Brennstoffherzeugung und -verbrauch der Stadtgaswerke			
	insgesamt	davon in		insgesamt	davon		Steinkohle		Steinkohlen-Koks	
		Stadtgaswerken 1)	Kokereien 2)		Verbrauch für die Gasherzeugung	Bestand 3)	Erzeugung	Eigenverbrauch		
	Mill. Nm ³ Ho (Heizwert) = 4 300 Kcal/Nm ³			Kcal/Nm ³			1 000 t			
1	2	3	4	5	6	7	8	9	10	
1949 MD	995,1	137,3	857,8	653,3	136,7	516,6	308,2	377,5	225,4	85,8
1950 MD	1 107,8	150,5	957,3	768,1	149,6	618,5	348,3	88,1	252,7	87,1
1951 MD	1 340,0	175,0	1 165,0	896,6	164,6	731,9	373,2	251,9	273,6	88,3
1950										
Juli	1 116,1	150,4	965,7	760,2	149,3	610,9	347,4	295,3	253,4	80,9
August	1 171,0	154,7	1 016,3	784,0	153,6	630,4	358,1	282,5	258,6	81,4
September	1 174,8	155,8	1 019,0	790,8	154,7	636,1	361,6	242,4	261,6	84,9
Oktober	1 170,5	160,1	1 010,4	835,5	158,9	676,6	375,8	171,7	272,3	89,3
November	1 160,3	156,0	1 004,3	837,8	155,0	682,8	365,2	136,5	263,9	93,5
Dezember	1 232,6	170,4	1 062,2	864,8	169,5	695,3	390,4	88,1	281,6	104,6
1951										
Januar	1 261,3	164,6	1 096,7	887,4	163,7	723,7	370,3	93,1	272,0	95,3
Februar	1 163,6	150,4	1 013,2	805,2	149,5	655,7	340,5	85,6	252,6	84,6
März	1 297,4	169,4	1 128,0	893,9	168,5	725,4	381,5	87,4	281,7	95,2
April	1 286,1	166,9	1 119,2	888,8	163,7	725,1	368,9	109,9	269,1	90,4
Mai	1 331,4	169,3	1 162,1	874,4	163,1	711,3	370,3	109,5	273,2	85,6
Juni	1 307,8	166,8	1 141,0	863,2	157,2	706,0	366,5	157,5	266,1	81,8
Juli	1 378,8	180,8	1 198,0	889,3	162,4	726,9	379,2	218,2	274,7	82,2
August	1 396,4	181,3	1 215,1	894,4	166,0	728,4	383,7	209,7	282,8	82,1
September	1 371,9	179,4	1 192,5	883,5	164,3	719,2	370,2	239,8	269,0	84,2
Oktober	1 434,0	191,8	1 242,2	970,3	174,5	795,8	382,8	253,3	283,7	92,7
November	1 400,0	184,0	1 216,0	941,1	164,2	776,9	372,2	269,6	273,2	89,3
Dezember	1 450,8	194,9	1 255,9	967,2	178,5	788,7	391,9	251,9	285,1	95,6
1952										
Januar	1 455,3	190,8	1 264,5	1 018,2	177,0	841,2	401,5	215,7	289,1	99,1
Februar	1 376,4	181,7	1 194,7	970,4	169,8	800,6	374,2	243,9	275,5	96,3
März	1 471,9	193,1	1 278,8	1 021,9	178,3	843,6	398,2	238,6	294,1	94,7
April	1 430,3	186,5	1 243,8	931,3	169,6	761,7	372,3	217,4	271,4	84,2
Mai	1 479,0	192,4	1 286,6	962,2	171,9	791,2	385,2	235,2	283,1	81,6
Juni	1 438,1	179,7	1 258,4	912,5	159,0	753,5	356,6	248,7	264,7	76,8
Juli	1 503,1	184,4	1 318,7	962,9	160,0	802,9	372,3	331,1	274,8	77,5
August p	1 514,8	185,0	1 329,8	975,9	160,8	815,1	373,6	408,4	273,2	78,0

Zeit	Stadtgas								
	Erzeugung der Stadtgaswerke		Lieferungen an die sowjetische Besatzungszone	Ausfuhr (Schweiz, Tschechoslowakei)		Gasdarbietung aus Inlandherzeugung	Kokereigasbezug		Gasdarbietung f. das Inland insgesamt
	Ho=4000-4200 Kcal/Nm ³	Ho = 4 300 Kcal/Nm ³		aus dem Inland	aus dem Ausland (Saargebiet)				
	Mill. Nm ³		Mill. Nm ³ Ho = 4 300 Kcal/Nm ³						
11	12	13	14	15	16	17	18		
1949 MD	144,0	137,3	0,5	0,1	136,7	88,3	7,7	232,2	
1950 MD	157,9	150,5	0,8	0,2	149,6	98,4	8,3	256,3	
1951 MD	181,3	175,0	0,8	0,2	164,6	122,3	10,4	296,4	
1950									
Juli	157,8	150,4	0,9	0,2	149,3	92,3	7,7	249,3	
August	162,2	154,7	0,9	0,2	153,6	93,6	8,1	255,3	
September	163,3	155,8	0,9	0,2	154,7	94,6	8,5	257,8	
Oktober	167,9	160,1	1,0	0,2	158,9	101,9	9,5	270,3	
November	163,6	156,0	0,8	0,2	155,0	107,7	9,8	272,5	
Dezember	178,7	170,4	0,7	0,2	169,5	126,6	10,6	306,7	
1951									
Januar	173,6	164,6	0,7	0,2	163,7	128,0	10,5	302,2	
Februar	157,7	150,4	0,7	0,2	149,5	115,2	10,4	275,1	
März	177,8	169,4	0,7	0,2	168,5	130,0	11,7	310,2	
April	172,9	166,9	0,7	0,2	163,7	119,4	10,5	293,6	
Mai	175,6	169,3	0,8	0,2	163,1	110,9	9,8	283,8	
Juni	172,8	166,8	0,8	0,2	157,2	105,9	9,2	272,3	
Juli	186,5	180,8	0,8	0,2	162,4	105,7	9,1	277,3	
August	186,7	181,3	0,8	0,2	166,0	105,0	8,9	279,9	
September	185,0	179,4	0,8	0,2	164,3	107,9	9,8	282,0	
Oktober	197,9	191,8	0,8	0,2	174,5	142,2	11,1	316,7	
November	188,4	184,0	0,7	0,2	164,2	140,8	11,0	316,0	
Dezember	200,2	194,9	0,7	0,2	178,5	156,5	12,4	347,4	
1952									
Januar	195,5	190,8	0,8	0,2	177,0	159,7	13,1	349,8	
Februar	186,0	181,7	0,8	0,2	169,8	153,8	12,4	336,0	
März	197,1	193,1	0,8	0,2	178,3	149,8	12,3	340,4	
April	190,0	186,5	0,8	0,2	169,6	125,8	10,5	305,3	
Mai	196,0	192,4	0,8	0,2	171,9	120,7	10,3	302,0	
Juni	180,1	179,7	0,7	0,2	159,0	112,3	9,4	279,8	
Juli	...	184,4	0	0,2	160,0	115,4	9,3	284,7	
August p	...	185,0	0	0,2	160,8	114,5	9,5	284,8	

1)Einschl. Norddeutsche Hütte, Bremen.- 2)Einschl. Norddeutsche Kohlen- u. Kokswerke, Hamburg.- 3)Bestand am Ende des Jahres bzw. Monats.-

noch: Gaserzeugung und Gasdarbietung im Bundesgebiet 1949/52

Zeit	Kokereigas											
	Erzeugung ¹⁾	Eigenverbrauch der Kokereien			Gasdarbietung der Kokereien		Lieferungen an die sowjetische Besatzungszone	Ausfuhr (Holland)	Gasdarbietung aus Inlands-erzeugung	Einfuhr (Saargebiet) ⁴⁾	Gasdarbietung f.d. Inland insgesamt	
		insgesamt	davon		insgesamt	davon						
	für Unterfeuerung		f. sonstige Zwecke ²⁾	Direktlieferung		Netzgas	Mill. Nm ³ Ho = 4300 Kcal/Nm ³	3zone				
19	20	21	22	23	24	25	26	27	28	29	30	
1949 MD	857,8	352,3	309,4	42,9	505,5	226,7	278,8	-	7,9	497,5	19,1	516,6
1950 MD	957,3	346,0	300,2	45,8	611,3	278,3	333,0	1,1	8,3	601,9	16,6	618,5
1951 MD	1 165,0	444,2	387,7	56,5	721,4	328,2	393,2	1,1	8,6	711,7	20,3	731,9
1950												
Juli	965,7	360,7	310,6	50,1	605,0	275,4	329,6	1,9	7,4	595,7	15,2	610,9
August	1 016,3	395,5	341,8	53,7	620,8	282,7	338,1	1,7	7,4	611,7	18,7	630,4
September	1 019,0	392,5	341,5	51,0	626,5	291,5	335,0	1,0	7,1	618,4	17,7	636,1
Oktober	1 010,4	343,0	298,0	45,0	667,4	314,2	353,2	1,1	8,2	658,1	18,5	676,6
November	1 004,3	327,9	287,6	40,3	676,4	312,0	364,4	0,9	9,0	666,5	16,3	682,8
Dezember	1 062,2	372,2	322,0	50,2	690,0	307,9	382,1	1,1	9,3	679,6	15,7	695,3
1951												
Januar	1 096,7	382,5	335,2	47,3	715,4	311,8	403,6	0,9	9,4	705,1	18,6	723,7
Februar	1 013,2	366,1	322,9	43,2	648,1	280,3	367,8	1,3	8,5	638,3	17,4	655,7
März	1 128,0	412,5	359,3	53,2	716,3	320,0	396,3	1,1	9,1	706,1	19,3	725,4
April	1 119,2	403,7	355,2	48,5	716,7	325,8	390,8	1,2	8,2	707,3	17,8	725,1
Mai	1 162,1	463,6	395,4	68,2	699,1	329,9	369,2	1,2	7,3	690,6	20,9	711,3
Juni	1 141,0	445,7	389,9	55,8	695,8	322,8	373,0	1,0	7,8	687,0	19,0	706,0
Juli	1 198,0	483,1	424,8	58,3	715,1	331,4	383,7	1,3	8,1	705,7	21,2	726,9
August	1 215,1	498,2	436,5	61,7	717,2	328,8	388,4	0,8	8,3	708,1	20,3	728,3
September	1 192,5	486,3	422,2	64,1	706,5	329,1	377,8	0,8	8,3	697,3	21,8	719,2
Oktober	1 242,2	459,7	406,0	53,7	783,1	352,2	430,9	1,1	8,8	773,2	22,6	795,8
November	1 216,0	450,8	394,4	56,4	765,7	348,3	417,4	0,7	9,7	755,3	21,6	776,9
Dezember	1 255,9	478,6	411,1	67,5	777,6	358,4	419,2	1,3	10,2	766,1	22,6	788,7
1952												
Januar	1 264,5	434,9	377,8	57,1	829,6	373,4	456,2	1,0	10,3	818,3	22,2	841,2
Februar	1 194,7	405,0	352,5	52,5	790,5	359,6	430,9	0,9	9,5	780,1	20,5	800,6
März	1 278,8	448,3	388,7	59,6	813,3	380,0	451,3	1,1	9,7	820,5	23,1	843,6
April	1 242,8r	493,6	416,1	77,5	749,6	353,5	396,1	0,8	9,2	739,6	22,1	761,7
Mai	1 286,6	509,4	434,1	75,3	777,5	371,3	406,2	0,9	9,5	767,1	24,1	791,2
Juni	1 258,4	520,1	436,4	83,7	738,6	356,6	382,0	0,5	8,3	729,8	23,7	753,5
Juli	1 318,7	531,5	454,3	77,2	787,6	386,2	401,4	-	8,3	779,3	23,6	802,9
August p	1 329,8	529,2	454,5	74,7	800,6	-	8,4	792,2	22,9	815,1

1)Einschl. Norddeutsche Kohlen- u. Kokwerke Hamburg.- 2)Einschl. Packelverluste.- 3)Unter der Annahme eines mittleren Ho=4100 Kcal/Nm³ auf Ho=4300 Kcal/Nm³ umgerechnet.- 4)Einschl. Bezug der Stadtgaswerke aus dem Ausland.

Bundesministerium f. Wirtschaft

Steinkohlenförderung, Brikett- und Koks-Erzeugung im Bundesgebiet, 1949/52

in 1000 Tonnen

Zeit	Bruttoförderung				Erzeugung		
	Steinkohle 1)		Rohbraunkohle 2)		Steinkohlenkoks		Braunkohlenbriketts
	insgesamt	arbeitsagl.	insgesamt	arbeitsagl.	insgesamt 3)	dav. Hüttenkoks 4)	
							1
1949 MD	8 603	-	6 022	-	2 095	145	1 187
1950 MD	9 230	-	6 320	-	2 278	180	1 243
1951 MD	9 910	-	6 927	-	2 802	213	1 327
1950							
Juli	9 169	352,6	6 180	237,7	2 269	186	1 270
August	9 445	349,8	6 411	237,6	2 398	192	1 314
September	9 216	354,5	6 327	243,4	2 412	188	1 273
Oktober	9 499	365,4	6 890	265,0	2 396	191	1 328
November	10 022	400,9	6 968	278,7	2 391	191	1 279
Dezember	9 585	399,4	6 922	288,4	2 439	187	1 213
1951							
Januar	10 138	389,9	7 245	279,0	2 635	185	1 318
Februar	9 455	394,0	6 745	281,0	2 436	174	1 237
März	10 038	401,5	6 996	279,8	2 707	199	1 328
April	10 023	400,9	6 717	268,7	2 686	204	1 309
Mai	9 373	390,5	6 397	267,2	2 792	207	1 244
Juni	10 041	386,2	6 595	253,6	2 744	206	1 339
Juli	9 814	377,5	6 684	257,1	2 885	212	1 358
August	10 121	374,8	6 998	259,5	2 951	218	1 390
September	9 346	373,8	6 702	268,1	2 879	220	1 307
Oktober	10 490	388,5	7 485	277,2	2 976	243	1 431
November	10 322	430,1	7 167	296,6	2 915	239	1 325
Dezember	9 763	406,8	7 392	308,0	3 021	253	1 339
1952							
Januar	10 669	410,4	7 582	291,6	3 045	265	1 414
Februar	10 240	409,6	7 049	282,0	2 872	251	1 344
März	10 759	413,8	7 268	279,5	3 077	269	1 410
April	9 714	404,8	6 408	267,0	2 975	269	1 251
Mai	10 052	402,1	6 504	260,1	3 062	264	1 356
Juni	9 229	401,3	6 004	260,2	2 998	250	1 270
Juli	10 533	390,1	7 012	259,7	3 128	274	1 470
August	10 181	391,6	6 853	263,9	3 160	290	1 419
September	10 292	395,9	7 054	271,3	3 113	257	1 410

1)Ohne Stookheimer Steinkohle.- 2)Ohne bayer. Pechkohle.- 3)Zechen- u. Hüttenkoks.- 4)Einschl. Elektrodenkoks und Lohnverkokung amerikanischer Kohle.

Steinkohlenförderung und -verwendung im Bundesgebiet 1946/52

in 1000 Tonnen

Zeit	Förderung	Einsatzkohle (1)	Kohle ohne Einsatzkohle (Sp. 1-2)	Kokserzeugung (2)	Brikett- herstellung	Anfall an Kohle, Koks u. Briketts (Sp. 3+4+5) (3)	Zechenselbst- Verbrauch	Deputate	Aus Produktion verfügbar (Sp. 6-7-8)
	1	2	3	4	5	6	7	8	9
1946 MD	4 495	1 129	3 366	754	159	4 279	973	167	3 139
1947 MD	5 927	1 616	4 311	1 103	181	5 595	1 095	189	4 311
1948 MD	7 253	2 295	4 958	1 581	248	6 787	1 154	197	5 436
1949 MD	8 603	2 832	5 771	1 950	299	8 020	1 139	194	6 687
1950 MD	9 230	3 057	6 173	2 098	310	8 581	1 124	202	7 255
1951 MD	9 910	3 687	6 223	2 590	342	9 155	1 164	220	7 771
1950									
Juli	9 169	2 924	6 245	2 083	196	8 524	1 055	127	7 342
August	9 445	3 312	6 135	2 206	400	8 739	1 064	151	7 524
September	9 216	3 364	5 852	2 224	446	8 522	1 057	267	7 198
Oktober	9 499	3 311	6 188	2 205	434	8 827	1 145	233	7 449
November	10 022	3 286	6 736	2 200	375	9 311	1 199	280	7 832
Dezember	9 585	3 365	6 220	2 351	351	8 922	1 264	287	7 371
1951									
Januar	10 138	3 533	6 605	2 450	357	9 412	1 286	302	7 825
Februar	9 455	3 272	6 183	2 260	325	8 769	1 148	226	7 395
März	10 038	3 554	6 484	2 507	337	9 328	1 253	234	7 841
April	10 023	3 604	6 419	2 483	332	9 234	1 182	228	7 824
Mai	9 373	3 600	5 773	2 584	318	8 675	1 103	152	7 421
Juni	10 041	3 584	6 457	2 538	309	9 304	1 091	138	8 076
Juli	9 814	3 743	6 071	2 674	325	9 070	1 105	155	7 810
August	10 121	3 886	6 235	2 736	335	9 306	1 107	167	8 032
September	9 346	3 742	5 604	2 661	344	8 609	1 064	189	7 357
Oktober	10 490	3 947	6 543	2 736	386	9 665	1 215	306	8 144
November	10 322	3 906	6 416	2 679	379	9 474	1 195	271	8 010
Dezember	9 763	3 879	5 884	2 772	359	9 015	1 224	273	7 518
1952									
Januar	10 669	3 961	6 708	2 784	401	9 893	1 273	238	8 382
Februar	10 240	3 756	6 484	2 624	387	9 495	1 197	245	8 053
März	10 759	4 054	6 705	2 810	415	9 930	1 195	194	8 541
April	9 714	3 884	5 830	2 714	380	8 924	1 068	173	7 683
Mai	10 051	4 028	6 023	2 801	389	9 213	1 064	131	8 018
Juni	9 229	3 854	5 375	2 747	366	8 488	994	129	7 365
Juli	10 533	4 140	6 393	2 855	446	9 694	1 059	142	8 493
August	10 181	4 111	6 070	2 873	433	9 376	1 031	172	8 175

Zeit	Aus Produktion verfügbar (5)	Bestande- veränderung (6)	Absatz insgesamt (12)	davon					Ausfuhr (8)
				Bundesbahn	Sonstiger Verkehr	Inlandsabsatz Gesamt (15)	Inlandsabsatz		
							Hausebrand u. Kleinverbrauch (16)	Übriges Inland (17)	
10	11	12	13	14	15	16	17	18	
1946 MD	3 139	+ 364	3 503	615	103	116	1 830 ^{a)}	839	
1947 MD	4 326	- 89	4 237	769	111	207	109	2 266 ^{a)}	
1948 MD	5 447	+ 112	5 559	766	147	144	218 ^{b)}	2 900 ^{c)}	
1949 MD	6 705	+ 19	6 724	763	153	147	282	3 646	
1950 MD	7 276	+ 3	7 278	745	154 ^{e)}	138	723	3 548 ^{d)}	
1951 MD	7 839	- 4	7 835	773	211	241	958	3 718	
1950									
Juli	7 357	- 1	7 356	707	145	70	684	3 483	
August	7 542	+ 810	8 352	770	175	62	1 162	3 902	
September	7 224	+ 803	8 027	798	204	96	1 038	3 730	
Oktober	7 479	+ 232	7 711	727	171	180	665	3 802	
November	7 871	+ 16	7 887	668	173	197	663	4 064	
Dezember	7 421	+ 146	7 567	774	170	206	788	3 762	
1951									
Januar	7 886	- 14	7 872	749	202	250	817	4 021	
Februar	7 456	+ 9	7 465	727	188	281	739	3 587	
März	7 910	- 28	7 882	750	201	236	696	3 795	
April	7 891	- 76	7 815	749	214	256	632	4 010	
Mai	7 480	+ 54	7 534	692	205	225	653	3 944	
Juni	7 147	- 38	7 109	751	218	191	649	4 359	
Juli	7 880	+ 18	7 898	849	220	204	1 125	3 484	
August	8 111	- 63	8 041	902	251	265	1 077	3 630	
September	7 434	+ 17	7 451	745	185	246	1 335	3 141	
Oktober	8 221	- 57	8 164	872	233	209	1 214	3 558	
November	8 074	- 24	8 050	768	220	270	1 330	3 539	
Dezember	7 571	+ 153	7 724	724	198	252	1 224	3 544	
1952									
Januar	8 443	- 38	8 405	792 ^{r)}	219	212	1 505 ^{r)}	3 840 ^{r)}	
Februar	8 104	+ 20	8 124	765	223	201	1 778 ^{r)}	3 797 ^{r)}	
März	8 587	- 33	8 554	798 ^{r)}	228	229	1 81 ^{r)}	4 178 ^{r)}	
April	7 725	- 40	7 685	719	225	251	894 ^{r)}	3 795 ^{r)}	
Mai	8 061	- 80	7 981	760	222	221	924 ^{r)}	3 852 ^{r)}	
Juni	7 405	+ 127	7 532	706 ^{r)}	191	224	780 ^{r)}	3 643 ^{r)}	
Juli	8 528	- 89	8 439	775	201	159	1 226 ^{r)}	4 085 ^{r)}	
August	8 321	- 51	8 270	733	206	177	1 263	3 992	

1) Kohle zur Kokserzeugung in Zechenkokereien u. Herstellung von Briketts, einschl. Lohnverkokung für Hütten- u. Elektrodenkoks. - 2) Ohne Hüttenkoks, aber einschl. einen in Lohnverkokung für Hütten erzeugten Koks und Elektrodenkoks. - 3) Steinkohle, Koks u. Steinkohlenbriketts insgesamt ohne Umrechnung, ohne Berücksichtigung des Ausgleichs für minderwertige Brennstoffe. - 4) Einschl. Kohle für an Dritte abgegebene Energien. - 5) Steinkohle, Steinkohlenkoks und Steinkohlenbriketts insgesamt ohne Umrechnung, unter Berücksichtigung des Ausgleichs für minderwertige Brennstoffe. - 6) Verminderung (+) bzw. Erhöhung (-) der Haldenbestände. - 7) Versorgungsbetriebe, Ernährung und Landwirtschaft, Fischerei und Industrie. - 8) Ab 1948 einschl. Saargebiet. - a) Einschl. Saargebiet. - b) Ohne Kleinverbrauch (Gewerbe). - c) Einschl. Kleinverbrauch (Gewerbe). - d) Ab 1950 ohne Fischerei. - e) Ab 1950 einschl. Fischerei.

Kohlenversorgung 1) der Industrie und der öffentlichen Energieversorgungs-Unternehmen des Bundesgebietes 1952

nach Kohlenverbraucherguppen

a) Verbrauch und Bestand von Steinkohle und Steinkohlenbriketts

in Tonnen

Nr.	Kohlenverbraucher- gruppen	März		April		Mai		Juni		Juli		August	
		Verbr.	Bestand	Verbr.	Bestand	Verbr.	Bestand	Verbr.	Bestand	Verbr.	Bestand	Verbr.	Bestand
		1	2	3	4	5	6	7	8	9	10	11	12
	Öffentl. Elektrizitätsver- sorgung 2) Gaswerke	774 731 504 540	747 117 383 102	632 028 470 283	867 533 397 490	644 791 480 232	933 709 394 039	609 471 459 557	982 606 391 442	723 644 485 239	1112 728 459 215	773 960 480 762	1171 874 512 923
	Energieversorgung insgesamt	1279 271	1130 219	1102 311	1265 023	1125 023	1327 748	1069 028	1374 048	1208 883	1571 943	1254 722	1684 797
05	Eisenschaffende Industrie	166 425	95 372	149 540	105 754	148 209	113 774	140 560	124 874	149 548	128 224	154 395	132 798
03	Erdölgewinnung und Kraft- stoffindustrie	33 319	18 364	24 982	21 062	19 534	22 543	18 362	24 106	23 530	26 634	25 036	28 828
02	Nichtkohlenbergbau u. Salinen	31 835	26 662	27 880	37 689	31 691	41 405	32 266	40 384	34 583	46 362	35 113	48 563
06	Eisen-, Stahl- u. Tempergiess.	11 276	7 632	9 989	7 534	9 610	6 837	9 410	6 861	9 717	7 429	9 990	8 116
07	Metall-Industrie	49 179	67 484	44 764	70 963	44 091	69 352	41 488	67 732	44 580	78 958	44 297	82 201
14	Chem.-u. Kohlenwertstoff-Ind.	297 416	345 513	243 641	361 739	238 106	383 621	239 072	377 719	246 648	399 243	247 941	416 301
04	Industrie d. Steine u. Erden	297 020	297 748	313 760	285 745	325 735	261 702	321 187	234 404	336 747	231 629	338 462	222 767
15	Feinkeramische, Porzellan- und Glas-Industrie	27 867	24 081	24 646	23 938	22 804	24 790	20 336	25 970	21 110	28 963	22 384	32 231
17	Holzst.-, Zellst.-, Papier- u. Pappen-Ind., papierverarbeitende Industrie u. Druckerei	154 159	248 801	128 654	268 766	119 811	271 861	109 188	274 623	114 721	283 221	116 578	285 434
13	Eisen-, Stahl-, Blech- und Metallwaren-Industrie	35 481	19 974	29 562	20 599	27 849	23 261	25 635	26 826	26 165	31 359	25 776	35 349
08	Stahlbau	5 915	3 173	4 289	3 516	4 062	3 891	3 621	4 133	3 950	4 898	3 657	5 755
09	Maschinenbau	37 178	27 184	25 669	29 959	19 199	35 243	16 988	41 324	18 251	51 746	17 869	59 399
10	Fahrzeugbau	15 728	45 195	12 077	56 877	12 574	68 577	11 845	75 485	8 990	83 345	13 177	81 372
11	Schiffbau	5 425	4 979	4 564	4 491	3 820	5 929	3 680	6 191	3 749	8 631	3 671	10 575
12	Elektrotechn., feinmechani- sche u. optische Industrie	21 925	21 402	16 007	23 296	13 341	26 728	11 605	33 920	11 126	41 016	11 570	46 137
18	Kunststoffverarb., Kautschuk- Linoleum-u. Asbest-Industrie	24 452	37 818	20 506	35 375	19 856	35 856	19 094	36 470	21 269	44 901	20 538	52 795
21	Textil- u. Bekleidungs-Ind.	168 100	135 299	136 974	136 824	123 320	138 922	108 647	155 055	117 928	178 688	121 465	201 840
20	Kunden-Waschereien, -Farbe- reien u. chem. Reinigungsanst.	8 113	2 631	7 985	2 472	7 538	2 296	7 039	2 627	6 944	2 779	6 948	3 029
19	Leder- u. Schuh-Industrie	17 373	15 467	14 564	15 134	12 784	14 800	11 641	13 180	13 180	26 303	14 495	28 909
16	Sagwerke, holzbebearb. und holzverarbeitende Industrie	14 076	7 503	12 116	7 346	11 618	7 630	10 906	7 985	11 782	9 061	11 750	10 078
22	Nahrungsmittel-Industrie	95 849	70 361	89 645	71 004	92 798	70 180	92 811	77 632	93 685	80 883	92 221	84 627
23	Zucker-Industrie	7 989	52 791	8 467	57 916	12 001	108 856	4 983	186 308	3 135	291 253	3 135	370 648
24	Genussmittel-Industrie	43 311	28 098	42 618	26 097	42 090	26 629	40 107	29 322	43 199	33 850	42 168	36 354
25	Sonstige Industrie	1 052	648	738	651	554	777	475	1 262	595	1 584	629	1 718
	Industrie (ohne eisenschaff.)	1404 038	1508 808	1244 097	1568 969	1214 786	1651 686	1160 386	1757 642	1215 584	1392 736	1228 870	2153 026
	Insgesamt	2849 734	2734 399	2495 948	2939 746	2488 018	3093 206	2369 974	3256 564	2574 015	3692 993	2637 987	3970 621

b) Verbrauch und Bestand von Steinkohlenkoks

in Tonnen

Nr.	Kohlenverbraucher- gruppen	März		April		Mai		Juni		Juli		August	
		Verbr.	Bestand	Verbr.	Bestand	Verbr.	Bestand	Verbr.	Bestand	Verbr.	Bestand	Verbr.	Bestand
		1	2	3	4	5	6	7	8	9	10	11	12
	Öffentl. Elektrizitätsver- sorgung 2) Gaswerke	-	-	-	-	-	-	-	-	-	-	-	-
	Energieversorgung insgesamt	-	-	-	-	-	-	-	-	-	-	-	-
05	Eisenschaffende Industrie	182 361	149 266	1119 094	211 540	1177 731	243 054	1118 832	303 338	1212 067	341 095	1226 065	380 390
03	Erdölgewinnung und Kraft- stoffindustrie	394	1 233	314	1 282	261	1 329	764	914	266	905	264	1 004
02	Nichtkohlenbergbau u. Salinen	6 660	4 122	6 093	4 863	4 812	5 921	4 627	6 492	5 331	6 442	5 834	6 715
06	Eisen-, Stahl- u. Tempergiess.	48 465	18 729	44 327	20 474	43 891	21 322	42 239	23 681	44 544	25 966	42 586	28 471
07	Metall-Industrie	22 284	24 994	21 657	32 056	21 764	36 937	19 502	39 764	21 704	40 932	22 288	40 349
14	Chem.-u. Kohlenwertstoff-Ind.	90 850	81 428	82 519	103 330	84 233	112 735	79 924	116 508	80 975	125 291	83 121	129 446
04	Industrie d. Steine u. Erden	109 603	81 241	104 412	91 839	110 395	99 372	101 707	123 674	112 263	98 074	114 759	95 682
15	Feinkeramische, Porzellan- und Glas-Industrie	4 607	2 821	3 940	3 585	3 754	3 847	3 038	4 237	3 694	5 883	3 216	6 267
17	Holzschliff-, Zellst.-, Papier- u. Pappen-Ind., papierverarb. Industrie und Druckerei	9 706	7 431	6 554	7 655	3 880	8 496	2 129	11 237	1 912	14 224	2 032	17 580
13	Eisen-, Stahl-, Blech- und Metallwaren-Industrie	30 283	12 735	25 378	14 957	22 829	18 248	20 662	22 148	21 391	26 945	21 458	32 040
08	Stahlbau	5 470	2 704	4 443	2 983	4 228	3 721	3 846	4 579	3 680	6 457	4 109	7 449
09	Maschinenbau	39 130	20 848	30 771	25 746	26 740	29 936	23 265	35 796	24 161	45 096	24 307	54 221
10	Fahrzeugbau	9 241	5 861	6 224	6 485	4 880	8 272	4 293	9 985	3 946	12 559	4 650	13 805
11	Schiffbau	1 524	1 314	1 165	1 538	1 152	1 917	1 006	2 129	978	2 372	1 003	2 511
12	Elektrotechn., feinmechani- sche u. optische Industrie	17 496	16 708	11 268	17 924	8 059	22 090	5 964	25 825	6 266	31 969	6 764	38 204
18	Kunststoffverarb., Kautschuk- Linoleum-u. Asbest-Industrie	2 380	1 333	1 711	1 793	1 708	2 361	1 546	2 640	1 727	2 843	1 568	2 809
21	Textil- u. Bekleidungs-Ind.	16 854	15 223	11 290	13 244	8 258	15 929	6 051	18 992	5 538	22 681	5 997	28 713
20	Kunden-Waschereien, -Farbe- reien u. chem. Reinigungsanst.	332	109	270	86	253	194	246	172	239	121	240	121
19	Leder- u. Schuh-Industrie	3 606	2 413	2 189	2 581	1 351	3 201	1 040	4 166	984	5 389	1 070	7 026
16	Sagwerke, holzbebearb. und holzverarbeitende Industrie	4 189	2 177	3 400	2 548	2 867	2 575	2 425	3 191	2 316	3 805	2 232	4 501
22	Nahrungsmittel-Industrie	16 411	13 527	13 906	14 028	13 864	14 994	13 542	16 049	14 095	18 218	13 802	18 341
23	Zucker-Industrie	994	4 104	478	3 828	378	8 099	272	12 433	193	18 317	290	23 619
24	Genussmittel-Industrie	6 320	3 866	5 055	4 177	3 945	4 962	3 376	5 780	2 983	6 934	2 897	8 742
25	Sonstige Industrie	1 117	1 026	729	1 002	567	1 297	413	1 375	365	1 711	423	2 202
	Industrie (ohne eisenschaff.)	447 916	325 947	388 093	378 064	374 069	427 755	341 897	491 667	359 551	523 134	364 310	569 818
	Insgesamt	1630 277	475 213	1507 187	589 604	1551 800	671 409	1460 729	795 205	1571 618	864 229	1590 375	950 208

1) Ergebnisse der Kohlenverbrauchs- und -bestandszahlen der Betriebe über 10 t Monatsverbrauch. - Unterschiede dieser Ergebnisse gegenüber den Ergebnissen der monatlichen Industrieberichterstattung Seite 22-24 (besonders in der "eisenschaffenden Industrie") ergeben sich durch andere Zuordnung zu den Verbrauchergruppen. - 2) Öffentliche Kraftwerke und Industriekraftwerke mit Kohlenversorgung aus dem Kontingent der öffentlichen Elektrizitätsversorgung.

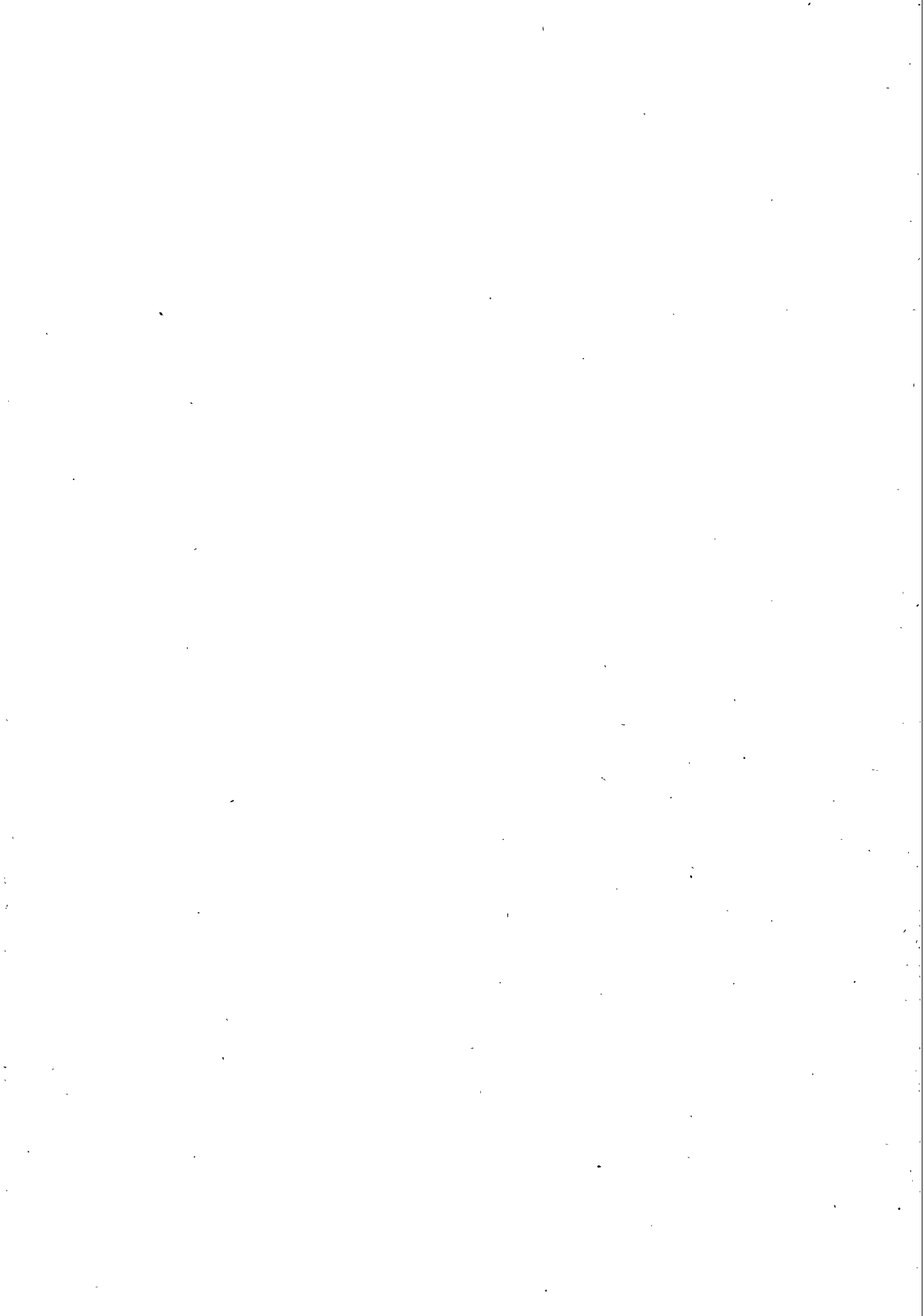

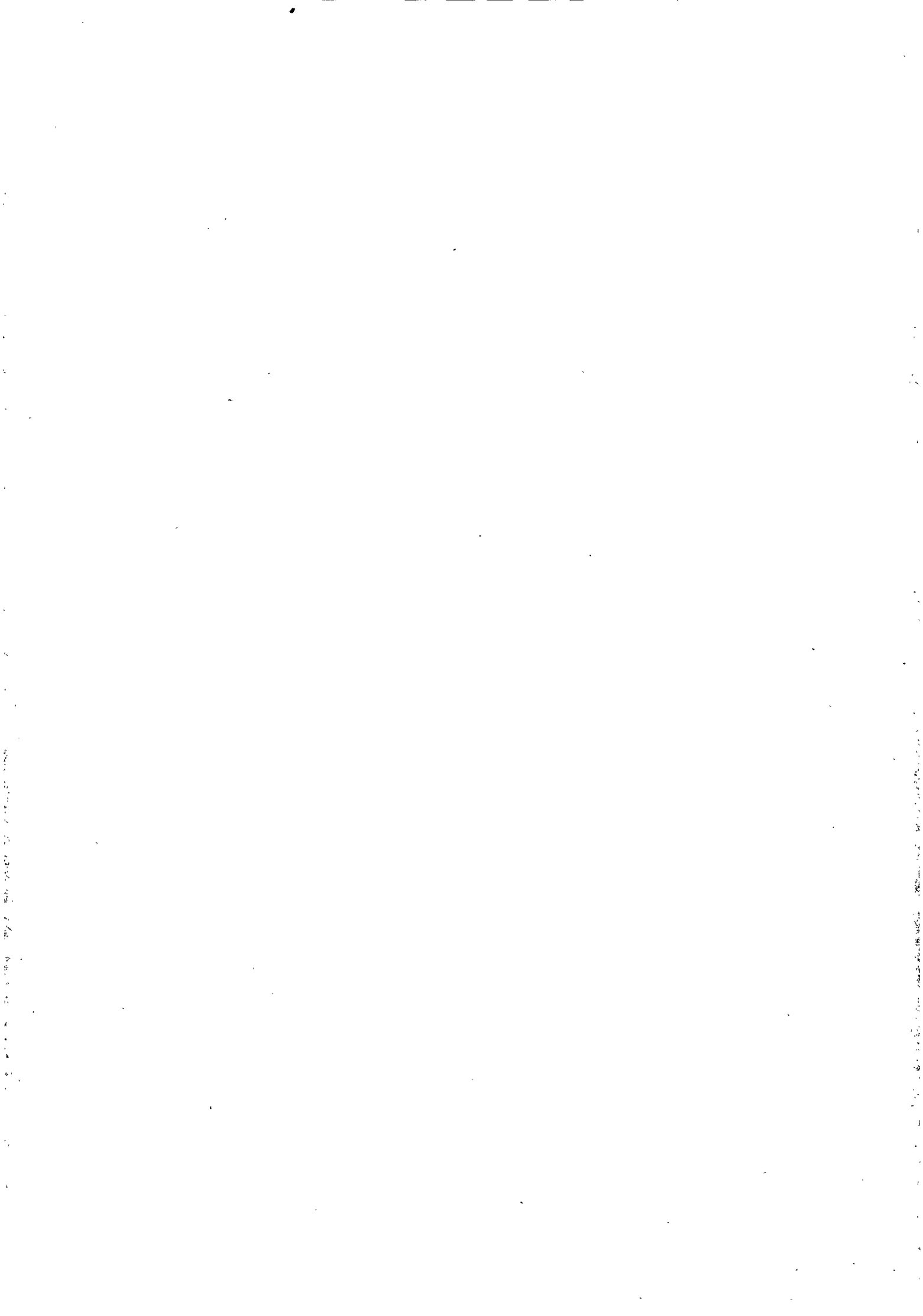

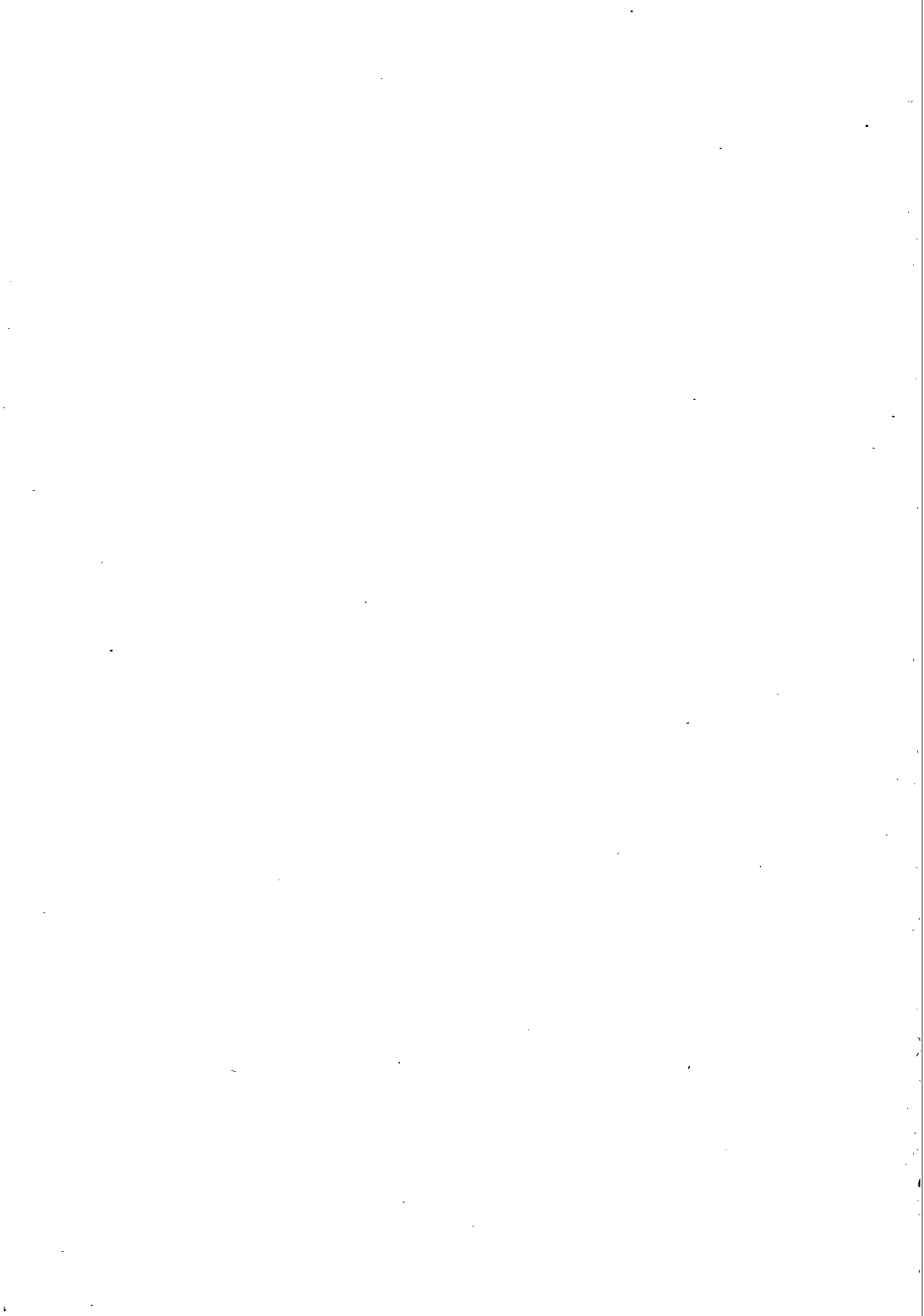

Veröffentlichungen des Statistischen Bundesamtes

Die authentischen Unterlagen für die Beurteilung der Entwicklung, Struktur und Leistungsfähigkeit der Industrie erhalten Sie durch laufenden Bezug der Veröffentlichungsreihe:

Die Industrie der Bundesrepublik Deutschland

Drei getrennte Ausgaben bringen seit Anfang 1951 (bis dahin zum Teil im Rahmen der „Statistischen Berichte“ erschienen), die Ergebnisse der Industriestatistik.

Teil 1:

Beschäftigung und Umsatz, Brennstoff- und Energieversorgung

Die hier veröffentlichten *Ergebnisse der monatlichen Industrieberichterstattung* enthalten Angaben über die Beschäftigung, die geleisteten Arbeiterstunden, die gezahlten Löhne und Gehälter, die getätigten Umsätze und die Brennstoff- und Energieversorgung der Industrie. Die Ergebnisse dieser monatlichen Statistik für die Betriebe mit 10 und mehr Beschäftigten werden nach rund 75 Industriegruppen sowie teilweise nach Bundesländern aufgliedert. Die Wiedergabe entsprechender Daten für die Industrie West-Berlins und Zahlen über die öffentliche Energie- und Gasversorgung vervollständigen den Inhalt.

Erscheinungsfolge: monatlich. Umfang: etwa 40 Seiten. Bezugspreis je Heft: DM 2.50. Jahresbezugspreis: DM 25.—. (1. Jahrgang Nr. 1/2 ist für Jan./Febr. 1951 erschienen.)

Teil 2:

Produktion ausgewählter Erzeugnisse, Produktionsindex

Die in Teil 2 veröffentlichten *Ergebnisse der monatlichen Eilberichterstattung* enthalten Angaben über die mengenmäßige Produktion für etwa 500 ausgewählte wichtige Erzeugnisse sowie die arbeitstäglich berechneten Indexziffern der industriellen Produktion auf der Basis 1936 = 100 und 1938 = 100, für die Industrie insgesamt und für etwa 40 einzelne Industriezweige. Indexziffern des Produktionsergebnisses je Arbeiterstunde und je Beschäftigtenstunde auf der Basis 1936 = 100 geben wichtige Anhaltspunkte über die Entwicklung der industriellen Produktivität.

Erscheinungsfolge: monatlich. Umfang: etwa 25 Seiten. Bezugspreis je Heft: DM 2.50. Jahresbezugspreis: DM 25.—. (1. Jahrgang Nr. 1 ist für Mai 1951 erschienen.)

Teil 3:

Die industrielle Produktion

Hier erscheinen *Mengen- und Wertangaben über die vierteljährliche Produktion* von sämtlichen Erzeugnissen, für die Bundesergebnisse zur Zeit gegeben werden können. Diese Hefte geben daher ein sehr umfassendes Bild der Produktion für das jeweils vergangene Vierteljahr, wobei die Zahlen für die vorangegangenen Vierteljahre einen Vergleich für einen längeren Zeitraum ermöglichen.

Erscheinungsfolge: vierteljährlich. Umfang: etwa 50 Seiten. Bezugspreis je Heft: DM 4.—. Jahresbezugspreis: DM 15.—. (1. Jahrgang Nr. 1 ist für I. Vierteljahr 1951 erschienen.)

Als Sonderheft ist erschienen:

Die Industrieproduktion im Jahre 1950 Ergebnisse nach Einzelpositionen des Warenverzeichnisses zum Industriebericht

Umfang: 117 Seiten. Bezugspreis: DM 5.—.

W. KOHLHAMMER VERLAG STUTTGART UND KÖLN