

DIE INDUSTRIE DER BUNDESREPUBLIK DEUTSCHLAND

Teil 1

Beschäftigung und Umsatz, Brennstoff- und Energieversorgung

Ergebnisse der monatlichen Industrierichterstattung

1. Jahrgang, Nr. 6

Juni 1951



Herausgeber: Statistisches Bundesamt / Wiesbaden

W. Kohlhammer-Verlag / Stuttgart-Köln

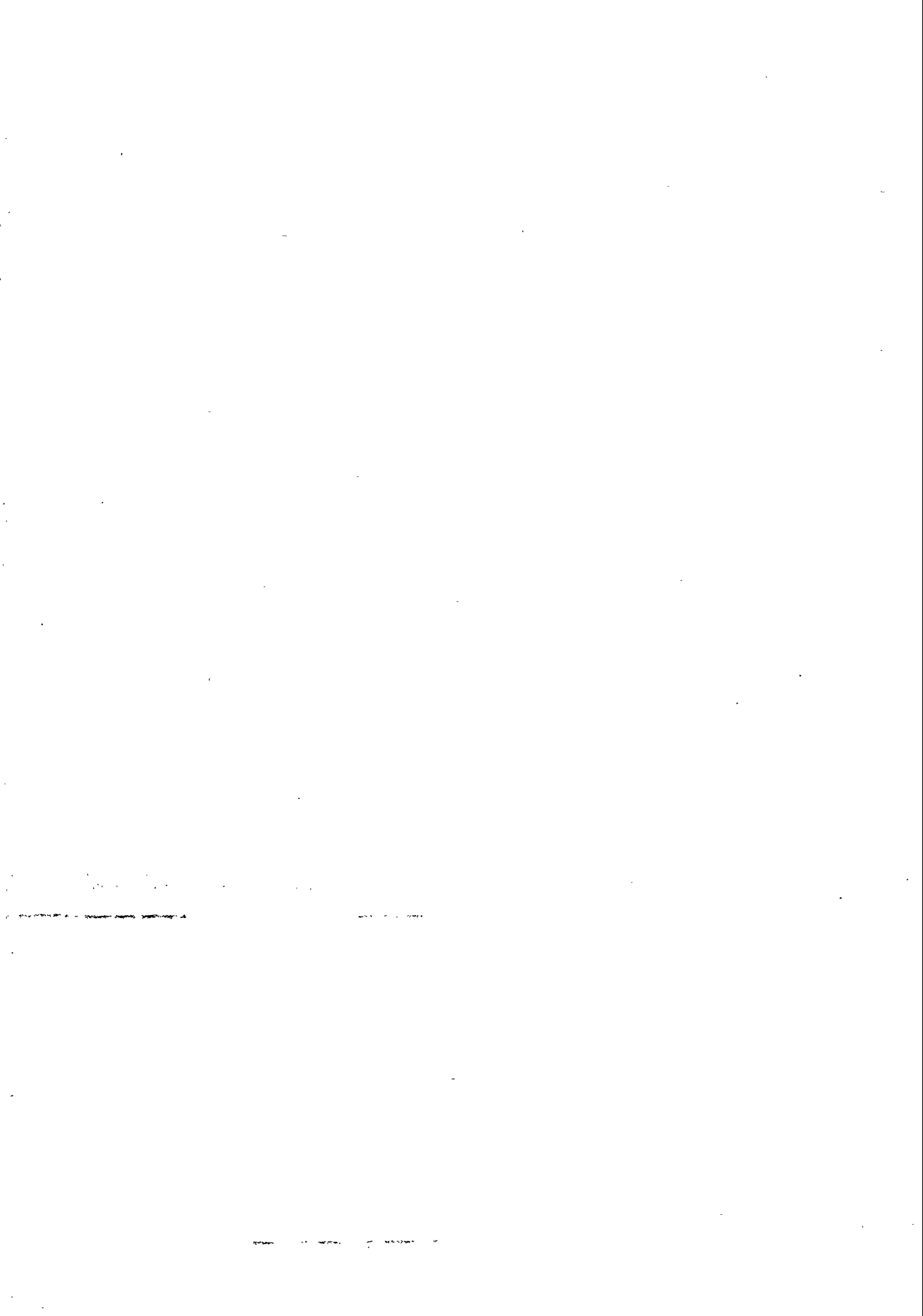

Inhaltsübersicht

Vorbemerkung	2
Berichterstattung Januar 1951, alter und neuer Berichtskreis	4
Die Industrie der Bundesrepublik Deutschland	
Entwicklung der Industrie in den Bundesländern	5
Beschäftigte	
Beschäftigte, 1950/51	8
Beschäftigte, Ende Juni 1951 nach Ländern	9
Beschäftigte, Ende Juni 1951 nach Stellung im Betrieb	10
Arbeiterstunden, Löhne, Gehälter	
Geleistete Arbeiterstunden, 1950/51	11
Geleistete Arbeiterstunden, Juni 1951 nach Ländern	12
Bruttosumme der Löhne, 1950/51	13
Bruttosumme der Gehälter, 1950/51	14
Betriebe, Arbeiterstunden, Löhne, Gehälter, Juni 1951	15
Umsatz	
Umsatz, 1950/51	16
Auslandsumsatz, 1950/51	17
Umsatz, Juni 1951 nach Ländern	18
Umsatz, Juni 1951 nach Abnehmerkreisen	19
Brennstoffversorgung	
Brennstoffverbrauch in Steinkohle-Einheiten, 1950/51	20
Verbrauch von Steinkohle und Steinkohlenbriketts, 1950/51	21
Verbrauch von Steinkohlenkoks, 1950/51	22
Brennstoffversorgung nach Kohlenarten, Juni 1951	23
Stromversorgung	
Stromverbrauch, 1950/51	24
Stromverbrauch, Juni 1951 nach Ländern	25
Stromversorgung, Juni 1951	26
Die Industrie der Westsektoren von Berlin	27
Die Brennstoff- und Energieversorgung des Bundesgebietes	
Elektrizitätsversorgung des Bundesgebietes, 1946/51	35
Gaserzeugung und Gasdarbietung im Bundesgebiet, 1949/51	36
Förderung und Erzeugung fester Brennstoffe im Bundesgebiet, 1949/51	37
Steinkohlenförderung und -verwendung im Bundesgebiet, 1946/51	38

Nachdruck nur mit Quellenangabe gestattet.

Vorbemerkung

1.) In der Systematik der monatlichen Industrieberichterstattung sind mit Berichtsmonat Januar 1951 folgende Umstellungen eingetreten:

a) Die bisherige Industriegruppe 38 0 (Eisen-, Stahl-, Blech- u. Metallwaren) wird nunmehr auf die folgenden Industriegruppen aufgeteilt ermittelt:

- 38 2 Stahlverformung einschl. Drahtwaren
- 38 3 Heiz- u. Kochgeräte-Industrie
- 38 4 Blechwaren- u. Feinblechpackg.-Industrie
- 38 5 Schloss- und Beschlag-Industrie
- 38 6 Fahrrad- u. Kraftradteile-Industrie
- 38 7 Schneidwaren- und Besteck-Industrie
- 38 8 Metallwaren- und Kurzwaren-Industrie
- 38 9 Werkzeugindustrie

b) Die Industriegruppe 27 4 (Schmiede-, Hammer-, Press- und Ziehwerke) enthielt bisher auch die Gesenkschmieden. Diese sind ab Januar 1951 aus der Industriegruppe 27 4 herausgenommen und der Industriegruppe 38 2 (Stahlverformung) zugeordnet worden.

c) Die bisherige Industriegruppe 27 7 (Ziehereien und Kaltwalzwerke) wird jetzt mit der Nummer 38 1 weitergeführt.

Aus diesen Gründen sind die Ergebnisse der Industriegruppen

- 27 4 (Schmiede-, Hammer-, Press- u. Ziehwerke) und
- 38 2 - 38 9 (früher 38 0 Eisen-, Stahl-, Blech- u. Metallw. Industrie)

ab Januar 1951 mit dem vorhergehenden Zeitraum nicht mehr vergleichbar.

2.) Ab Berichtsmonat Januar 1951 wurde der Firmenkreis der monatlichen Industrieberichterstattung neu festgestellt. Die Veränderungen im erfassten Firmenkreis ergeben sich:

- a) aus der Herausnahme von Betrieben, deren Beschäftigtenzahl seit der letzten Firmenkreisbereinigung stark abgesunken ist,
- b) aus der Herausnahme von Betrieben, die dem Handwerk zugerechnet sind,
- c) aus der Neuaufnahme von Betrieben, deren Beschäftigtenzahl seit der letzten Firmenkreisbereinigung stark angestiegen ist,
- d) aus der Neuaufnahme von Betrieben, deren Fertigungsprogramm teilweise noch nicht genau bekannt war,
- e) aus Umgruppierungen in der Zuordnung zu hauptbeteiligten Industriegruppen infolge Änderung des Produktionsprogramms.

Aus diesen Gründen sind auch die Ergebnisse aller übrigen Industriegruppen nicht ohne weiteres mit den Vormonaten vergleichbar. Die vorliegende Veröffentlichung bringt daher den Berichtsmonat Januar 1951

1. nach dem alten, d.h. mit dem Zeitraum bis einschl. Dezember 1950 vergleichbaren und
2. nach dem neuen, d.h. mit dem Februar 1951 und den folgenden Monaten vergleichbaren Firmenkreis.

Für alle Vergleiche des Monats Januar 1951 mit Februar 1951 und den folgenden Monaten sind immer die Zahlen nach dem neuen Firmenkreis herauszuziehen. Für alle Vergleiche mit dem rückliegenden Zeitraum sind die Änderungen im Firmenkreis, wie sie sich aus der Gegenüberstellung auf Seite 4 dieser Veröffentlichung ergeben, mit zu berücksichtigen.

3.) Die Ergebnisse der Industrieberichterstattung sind nach zwei Gesichtspunkten gegliedert.

Die Angaben über Beschäftigung (Tabellen Seite 8, 9, 10) und Umsatz (Tabellen Seite 16, 17, 18) sind nach Industriegruppen gegliedert. Kombinierte Betriebe melden hierbei für jene Industriegruppen, in die der betreffende Industriezweig fällt. Die Angaben eines kombinierten Betriebes werden hierbei in mehrere Fachbereiche zerlegt und der betreffenden Industriegruppe zugeordnet.

Die Angaben über Löhne, Gehälter, Arbeiterstunden, Brennstoff- und Stromverbrauch werden nach hauptbeteiligten Industriegruppen ermittelt. Die Angaben werden für jeden örtlichen Betrieb nur einmal in einer einzigen Zahl erfragt und jener Industriegruppe zugerechnet, in der das Hauptfertigungsgebiet des gesamten Betriebes liegt. (Tabellen Seite 11, 12, 13, 14, 15, 19, 20, 21, 22, 23, 24, 25).

Zu Vergleichszwecken werden Angaben über Beschäftigung und Umsatz in einer zweiten Gliederung auch nach hauptbeteiligten Industriegruppen gebracht. Diese Angaben befinden sich auf Seite 10, 18.

- 4.) In der Industrieberichterstattung sind im allgemeinen Betriebe mit 10 und mehr Beschäftigten ohne Bau-Industrie und ohne Elektrizitäts-, Gas- und Wasserwerke enthalten.

Ab Januar 1951 werden in folgenden Ländern und Industriegruppen zur Verbesserung der Repräsentation jedoch auch Betriebe unter 10 Beschäftigten erfasst:

Schleswig-Holstein	663 (Milchverwertung)	ab 4 Beschäftigten
Hessen	663 (Milchverwertung)	ab 5 Beschäftigten
Bayern	530 (Sägerei u. Holzbearbeitung)	ab Jahreseinschnitt 1000 fm Rundholz
Rheinland-Pfalz	396 (Edelsteinindustrie)	ab 6 Beschäftigten
	663 (Milchverwertung)	ab 6 Beschäftigten
Baden	530 (Sägerei u. Holzbearbeitung)	ab 4 Beschäftigten
	683 (Spiritus-Industrie)	ab 4 Beschäftigten
Württbg.-Hohenzollern	530 (Sägerei u. Holzbearbeitung)	ab 6 Beschäftigten
	610 (Ledererzeugende Industrie)	ab 6 Beschäftigten
	651 (Mühlenindustrie)	ab 6 Beschäftigten
Berlin:	639 Betriebe in verschiedenen Industriegruppen, hauptsächlich:	
	640 (Bekleidungs-Industrie)	ab monatl. Umsatzwert von 6000 DM

In Bayern werden in der "Milchverwertung" nur die Betriebe der Dauermilch- und Schmelzkäseherstellung (ohne Molkereien und Käseereien) erfasst.

Betriebs-, Beschäftigten- u. Umsatzzahlen der Industrie des Bundesgebietes, Januar 1951
nach dem alten und dem neuen Berichtskreis
Betriebe mit 10 und mehr Beschäftigten¹⁾

Hauptbeteiligte Industriegruppe bzw. Industriegruppe	nach Hauptbet. Industriegruppen			nach Industriegruppen					
	Betriebe (örtl. Einheiten)			Beschäftigte (insgesamt)			Umsatz (insgesamt) 2)		
	alter Berichtskreis	neuer Berichtskreis	Abweichung	alter Berichtskreis	neuer Berichtskreis	Abweichung	alter Berichtskreis	neuer Berichtskreis	Abweichung
	Anzahl	Anzahl	absolut	Anzahl	Anzahl	vH	1000 DM	1000 DM	vH
1	2	3	4	5	6	7	8	9	
211 Kohlenbergbau ³⁾	240	329	+ 89	521 031 ^{a)}	521 196 ^{a)}	+ 0,03	382 029	382 043	-
213 Eisenerzbergbau	76	77	+ 1	19 594	19 757	+ 0,8	14 002	13 987	- 0,1
214 Metallerzbergbau	25	28	+ 3	11 331	11 366	+ 0,3	13 371	8 572	- 35,9
215 Kali- und Steinsalzbergbau, Salinen	39	40	+ 1	17 827	17 898	+ 0,4	27 633	27 708	+ 0,3
217 Flusesp., Schwefel-, Graph., sonst. Bergbau	30	28	- 2	3 090	2 955	- 4,4	2 035	2 031	- 0,2
218 Torfindustrie	133	129	- 4	3 991	4 041	+ 2,5	2 871	2 895	+ 0,8
221 Erdölgewinnung, Mineralölverarbeitung	129	127	- 2	25 196	25 428	+ 0,9	98 720	98 546	- 0,2
223 Braunkohlen- und Torfteerdestillation, Ulschiefervereschmelzung u. -verarbeitung	.	.	+ 1	319	448	+ 40,4	896	906	+ 1,1
225 Kohlenwertstoffindustrie	14	17	+ 3	3 972	4 077	+ 2,6	23 886 ^{a)}	23 937 ^{a)}	+ 0,2
250 Industrie der Steine und Erden	4 187	4 792	+ 605	176 156	184 844	+ 4,9	152 816	159 208	+ 4,2
271 Hochofen-, Stahl- und Warmwalzwerke	97	90	- 7	162 233	160 997	- 0,8	392 049	391 290	- 0,2
274 Schmiede-, Presse- u. Hammerwerke	134	35	- 99	21 811	14 388	- 34,0	34 370	22 546	- 34,4
277 Ziehereien und Kaltwalzwerke 4)	342	365	+ 23	46 011	47 761	+ 3,8	115 187	116 444	+ 1,1
281 Metallmitten und Umformulwerke	82	88	+ 6	20 815	21 850	+ 5,0	120 340	124 810	+ 3,7
285 Metallhalbzeugwerke	103	114	+ 11	38 111	38 617	+ 1,3	108 023	108 816	+ 0,7
291 Eisen-, Stahl- und Tempergläsererei	501	501	± 0	127 162	128 564	+ 1,1	122 540	122 150	- 0,3
295 Metallgläsererei	255	245	- 10	18 433	18 760	+ 1,8	27 218	28 538	+ 4,8
310 Stahlbau (einschl. Waggonbau)	991	924	- 67	118 288	118 432	+ 0,1	108 605	105 821	- 2,6
320 Maschinenbau	3 745	3 525	- 220	488 106	487 136	- 0,2	522 763	522 655	- 0,05
330 Fahrzeugbau (ohne Bau v. Waggonen u. Lok.)	693	629	- 64	209 525	204 032	- 2,6	337 841	336 200	- 0,5
340 Schiffbau	252	211	- 41	47 899	47 634	- 0,6	44 538	44 147	- 0,9
360 Elektro-Industrie	1 565	1 542	- 23	279 352	290 771	+ 4,1	354 975	363 187	+ 2,3
370 Feinmechanische u. optische Industrie	810	807	- 3	86 174	87 731	+ 1,8	68 647	69 731	+ 1,6
380 Eisen-, Stahl-, Blech- u. Metallw.-Industrie	3 949	3 942	- 7	329 795	340 048	+ 3,1	415 144	431 094	+ 3,8
391 Klavier-, Harmonien- und Orgelbau	38	36	- 2	1 715	1 671	- 2,6	1 162	1 232	+ 6,0
392 Musikinstrumenten-Industrie	22	37	+ 15	5 188	5 457	+ 5,2	5 124	5 372	+ 4,8
393 Spielwaren-Industrie	127	171	+ 44	11 524	12 636	+ 9,6	7 243	7 589	+ 4,8
394 Turn- und Sportgeräte-Industrie	28	35	+ 7	1 925	2 069	+ 7,5	1 980	2 199	+ 11,1
395 Schuhwaren-Industrie	284	283	- 1	10 539	10 610	+ 0,7	8 993	8 914	- 0,9
396 Edelstein-Industrie	98	152	+ 54	1 932	2 689	+ 39,2	1 580	2 105	+ 33,2
400 Chem. Industrie (einschl. Kunstfaser)	2 084	1 970	- 114	293 472	294 386	+ 0,3	724 135	732 619	+ 1,2
510 Feinkeramische Industrie	330	323	- 7	60 207	60 912	+ 1,2	53 141	53 716	+ 1,1
520 Glas-Industrie	325	391	+ 66	48 514	50 590	+ 4,3	50 560	52 422	+ 3,7
530 Sägerei und Holzbearbeitung	2 851	2 946	+ 95	86 083	89 290	+ 3,7	129 905	135 388	+ 4,2
540 Holzverarbeitende Industrie	3 158	3 076	- 82	180 548	180 897	+ 0,2	161 608	162 145	+ 0,3
550 Holz-, Zellst., Papier-, Pappen-Ind.	300	317	+ 17	57 375	57 786	+ 0,7	161 249	162 090	+ 0,5
560 Papierverarbeitende Industrie	833	939	+ 106	59 613	62 750	+ 5,3	114 722	119 678	+ 4,3
570 Druckerei u. Vervielfältigungs-Industrie	2 036	2 410	+ 374	106 875	114 827	+ 7,4	111 354	119 689	+ 7,5
580 Kunststoffverarbeitende Industrie	315	333	+ 18	24 061	26 252	+ 9,1	28 227	30 933	+ 9,6
590 Kautschuk- und Asbest-Industrie	235	232	- 3	62 898	64 029	+ 1,8	118 406	119 616	+ 1,0
610 Ledererzeugende Industrie	357	352	- 5	31 398	31 485	+ 0,3	112 057	112 086	+ 0,03
621 Lederverarbeitende Industrie	554	638	+ 84	25 688	28 577	+ 11,2	28 158	30 569	+ 8,6
625 Schuh-Industrie	817	903	+ 86	88 237	91 786	+ 4,0	118 007	122 093	+ 3,5
629 Kunden-Wäschereien, -Parbereien und chemische Reinigungsanstalten	500	332	- 168	20 450	17 133	- 16,2	9 765	9 548	- 2,2
630 Textil-Industrie	3 786	4 176	+ 390	562 889	581 732	+ 3,3	1081 967	1100 171	+ 1,7
640 Bekleidungs-Industrie	2 924	3 192	+ 268	203 221	215 119	+ 5,9	247 652	258 859	+ 4,5
690 Tabakverarbeitende Industrie	713	782	+ 69	73 987	76 368	+ 3,2	262 116	263 559	+ 0,6
651 Mühlen-Industrie	464	391	- 73	16 985	16 407	- 3,4	150 786	149 940	- 0,6
652 Nahrungsmittel-Industrie	303	247	- 56	17 689	18 041	+ 2,0	46 148	48 034	+ 4,1
653 Stärke-Industrie	17	20	+ 3	2 990	3 127	+ 4,6	13 554	13 830	+ 2,0
654 Kartoffelstärkungs-Industrie	8	8	± 0	127	135	+ 6,3	334	388	+ 16,2
655 Futtermittel-Industrie	74	80	+ 6	3 036	3 249	+ 7,0	19 281	20 612	+ 6,9
657 Brot-Industrie (ohne Dauerbackwaren)	652	405	- 247	17 696	13 930	- 21,3	30 771	25 501	- 17,1
658 Süßwaren-Industrie	426	525	+ 99	43 635	47 534	+ 8,9	93 759	100 654	+ 7,4
661 Fleischwaren-Industrie	249	282	+ 33	15 420	16 232	+ 5,3	50 463	54 061	+ 7,1
662 Fischverarbeitende Industrie	253	239	- 14	13 907	14 316	+ 2,9	26 592	27 124	+ 2,0
664 Ölsämlen und Margarine-Industrie	89	96	+ 7	13 505	13 580	+ 0,6	167 660	167 305	- 0,2
671 Obst- u. Gemüseverarbeitende Industr.	473	481	+ 8	13 455	14 289	+ 6,2	31 661	32 940	+ 4,0
672 Kaffeeverarb. u. Kaffee-Ers.-Industr.	116	129	+ 13	4 695	5 241	+ 11,6	32 812	37 592	+ 14,6
673 Teeverarbeitende Industrie	4	3	- 1	255	279	+ 9,4	2 121	2 143	+ 1,0
674 Essig-, Senf-, Essenz- u. Gewürz-Industr.	181	178	- 3	4 921	5 122	+ 4,1	11 218	12 305	+ 9,7
675 Mährhefe-Industrie	.	.	± 0	192	192	-	230	230	-
676 Biogewinnung	32	33	+ 1	1 152	1 183	+ 2,7	739	778	+ 5,3
685 Weinverarbeitende Industrie	48	50	+ 2	2 512	2 684	+ 6,8	8 162	9 434	+ 15,6
687 Mineralwasser- u. Limonaden-Industr.	171	198	+ 27	4 686	5 337	+ 13,9	4 504	5 302	+ 17,7
663 Molkereien u. Milchverarbeitende Industr.	1 262	1 147	- 115	25 166	25 885	+ 2,9	161 771	153 411	- 5,2
667 Zucker-Industrie	77	76	- 1	12 885	12 884	-	105 868	105 868	-
681 Brauerei und Mälzerei	778	807	+ 29	40 991	41 389	+ 1,0	92 405	93 370	+ 1,0
683 Spiritus-Industrie	304	431	+ 127	11 167	13 112	+ 17,4	48 958	57 139	+ 16,7
Industrie insgesamt	47 092	48 440	+ 1 348	5061 628	5151 930	+ 1,8	8129 393	8237 821	+ 1,3

1) Siehe auch Vorbemerkung Seite 2.- 2) Ohne Handelswaren, einschl. Verbrauchsgüter.- 3) Einschließlich Hüttenkokeren, Lohnbrikettierung und Nasspresteinfabrikation.- 4) Wird ab Januar 1951 unter Industriegruppe 381 erfasst.- a) Einschließlich der angeschlossenen Betriebe der Kohlenwertstoffindustrie.-

Entwicklung der Industrie in den Ländern des Bundesgebietes 1949/51
Betriebe mit 10 und mehr Beschäftigten¹⁾

	davon													
	Bundes-	Schleswig-	Hamburg	Nieder-	Nordrh.-	Bresen	Hessen	Württbg.-	Bayern	Rheinld.-	Baden	Württbg.-	Kreis	
	gebiet	Holstein		sachsen	Westfalen			Baden		Pfalz		Hohenz. 2)	Lindau	
	1	2	3	4	5	6	7	8	9	10	11	12	13	
Beschäftigte														
1949														
Januar	4 310 067	114 226	139 513	402 989	1 764 771	50 582	352 942	452 844	603 628	194 039	113 890	117 132	3 511	
Februar	4 334 725	113 028	138 366	403 228	1 778 944	50 957	354 497	459 376	603 341	193 871	115 316	120 366	3 432	
März	4 324 440	107 662	136 085	400 058	1 780 540	50 913	353 839	458 424	601 228	194 843	116 832	120 472	3 544	
April	4 319 824	103 760	135 252	398 846	1 783 927	52 228	351 550	459 921	595 452	195 465	117 743	122 173	3 507	
Mai	4 345 423	102 741	136 124	398 752	1 803 238	53 396	350 200	463 006	595 979	196 043	119 180	123 495	3 269	
Juni	4 354 273	101 489	137 556	401 160	1 809 736	53 882	349 275	463 731	592 640	197 489	119 805	124 244	3 266	
Juli a)	4 407 731	103 153	138 199	416 377	1 838 127	55 135	349 487	466 511	596 916	196 556	121 191	122 868	3 211	
August	4 456 832	103 722	138 360	416 428	1 851 389	56 102	351 470	478 186	605 067	201 654	124 118	127 356	3 280	
September	4 488 283	103 659	138 562	413 580	1 862 743	56 358	351 816	485 260	611 003	205 365	125 992	130 596	3 357	
Oktober	4 536 855	104 508	139 531	417 775	1 877 013	56 867	357 510	493 256	617 443	207 528	127 897	134 046	3 471	
November	4 568 984	106 681	140 669	414 668	1 891 348	57 271	360 621	498 520	620 703	208 540	130 073	136 285	3 585	
Dezember	4 526 083	102 157	138 108	401 384	1 888 599	56 152	357 562	496 017	608 828	206 707	129 909	137 018	3 642	
1950														
Januar	4 510 288	100 397	135 678	394 327	1 893 302	55 596	354 141	497 005	602 273	205 260	130 237	138 363	3 709	
Februar	4 511 031	98 236	134 532	392 300	1 897 683	55 454	353 079	498 814	602 343	205 942	129 584	139 396	3 668	
März	4 550 815	99 284	134 845	396 100	1 913 308	55 409	355 587	504 576	608 454	207 488	131 184	140 824	3 756	
April	4 622 384	102 479	137 240	406 168	1 951 233	56 506	361 226	508 311	613 478	209 045	132 027	140 974	3 697	
Mai	4 678 239	105 984	139 668	413 658	1 968 177	57 336	367 519	516 913	618 216	211 171	134 295	141 621	3 681	
Juni	4 735 722	109 247	141 868	421 400	1 982 836	58 921	373 656	525 214	625 168	214 312	136 838	142 556	3 686	
Juli	4 802 911	110 496	144 158	430 886	1 998 233	60 564	380 604	534 575	637 669	217 389	139 084	145 508	3 745	
August	4 915 857	114 854	148 282	442 168	2 029 341	62 848	389 132	551 353	659 057	223 280	142 866	148 955	3 721	
September	5 004 473	118 560	150 774	450 663	2 053 781	63 238	396 616	563 234	677 401	227 547	146 374	152 112	4 173	
Oktober	5 074 565	118 553	151 743	457 752	2 053 327	63 162	404 069	574 262	688 771	231 729	149 383	155 534	4 280	
November	5 098 561	116 450	150 886	456 097	2 088 938	62 495	405 568	579 777	692 579	232 910	151 060	157 513	4 288	
Dezember	5 058 036	112 513	148 521	442 620	2 088 468	61 717	402 478	577 425	681 245	230 407	151 158	157 210	4 274	
1951														
Januar	5 151 930	110 689	150 330	447 697	2 110 121	63 480	410 987	579 497	716 566	238 372	155 263	164 304	4 655	
Februar	5 199 320	111 017	152 253	451 050	2 122 508	64 126	416 155	585 916	726 513	242 896	156 352	165 838	4 696	
März	5 241 939	110 952	152 347	455 545	2 140 429	64 139	419 488	590 238	734 569	244 799	157 187	167 569	4 737	
April	5 317 521	113 723	154 949	465 675	2 179 609	63 936	428 731	591 849	741 906	246 114	157 614	168 718	4 697	
Mai	5 344 756	115 373	155 625	472 548	2 188 650	64 646	431 571	594 105	744 033	246 774	157 673	169 202	4 556	
Juni	5 353 326	116 935	155 801	475 273	2 190 726	63 575	432 101	595 034	745 710	247 277	157 925	168 439	4 530	
Geleistete Arbeitsstunden (in 1000) 3)														
1949														
Januar	650 036	17 802	20 435	63 183	283 246	7 582	49 843	62 983	85 926	27 869	15 430	15 271	466	
Februar	632 063	17 479	19 906	60 434	270 953	7 423	48 243	63 267	84 671	27 525	15 331	16 358	473	
März	696 816	17 420	21 403	65 289	298 589	8 073	52 991	71 641	94 451	30 281	17 597	18 566	515	
April	639 239	16 158	19 372	59 390	273 842	7 590	49 776	65 596	86 479	27 859	15 983	16 708	486	
Mai	668 213	16 198	19 894	62 157	286 073	8 103	50 776	69 292	90 120	29 479	17 285	18 349	487	
Juni	656 779	16 005	20 023	62 293	278 325	7 918	49 991	69 421	89 216	29 265	16 554	17 328	442	
Juli a)	661 486	15 956	19 289	64 100	287 437	7 990	48 856	67 957	85 696	29 393	16 891	17 521	398	
August	690 452	16 788	20 407	67 694	297 775	8 388	51 877	69 513	90 048	30 739	18 446	18 302	475	
September	713 092	16 922	21 460	67 406	301 682	9 107	52 268	76 431	95 651	32 195	19 217	20 217	536	
Oktober	717 661	17 174	20 991	67 807	306 503	9 153	52 497	75 200	95 447	32 445	19 277	20 652	515	
November	740 491	17 798	21 814	68 909	313 363	9 198	54 991	80 015	100 012	32 730	19 839	21 594	568	
Dezember	732 302	17 094	21 596	65 694	315 427	9 179	53 761	78 353	97 063	32 704	19 787	21 103	541	
1950														
Januar	716 118	16 380	20 340	63 175	312 511	9 119	52 042	76 404	93 256	32 143	19 195	21 042	511	
Februar	671 027	15 383	19 021	58 780	291 420	8 502	49 235	71 885	87 230	29 952	18 329	20 756	534	
März	752 339	16 537	21 470	65 457	325 819	9 422	53 729	81 865	99 664	33 792	20 495	23 487	602	
April	689 941	16 122	19 350	60 500	300 812	8 505	50 237	73 366	90 265	30 929	18 575	20 698	582	
Mai	735 979	17 168	20 851	65 309	315 102	9 171	54 754	80 318	96 970	33 394	20 691	21 662	579	
Juni	756 304	18 163	21 549	69 221	319 406	9 460	57 184	83 395	99 372	34 470	21 273	22 237	574	
Juli	755 570	17 727	20 633	67 925	321 900	9 692	57 719	83 257	98 035	33 983	21 051	23 086	562	
August	806 142	19 534	23 048	75 067	337 065	10 490	61 988	88 756	106 123	37 466	22 606	23 426	573	
September	822 409	20 342	23 336	74 904	341 901	10 607	62 511	91 698	110 565	37 442	23 569	24 876	698	
Oktober	853 367	20 598	24 226	78 886	354 901	10 857	64 575	93 817	115 450	39 058	24 408	25 887	704	
November	864 479	20 152	23 924	78 403	359 460	10 915	65 275	98 779	116 242	38 676	24 759	27 192	702	
Dezember	816 727	18 744	23 502	72 851	345 747	10 195	61 898	90 748	107 864	36 506	23 314	24 704	654	
1951														
Januar	843 737	18 357	22 996	73 701	358 192	10 589	63 570	92 578	113 480	38 870	24 425	26 278	701	
Februar	797 818	17 919	22 475	69 886	331 788	9 762	61 313	89 001	109 968	36 142	23 354	25 484	726	
März	844 895	18 424	23 709	72 926	353 885	10 543	64 072	92 988	117 313	39 549	24 141	26 591	754	
April	855 645	18 714	23 858	74 511	359 580	10 522	66 309	92 432	117 906	39 429	24 683	26 945	756	
Mai	840 426	18 908	23 483	75 101	349 202	9 917	64 571	91 938	118 027	38 365	24 166	26 001	687	
Juni	859 245	19 198	23 784	77 685	357 480	10 710	66 824	93 694	119 449	38 908	24 773	26 129	611	

¹⁾Siehe auch Vorbemerkung Seite 2.- ²⁾Ohne Kreis Lindau.- ³⁾Im Bergbau Bayern Vormonatangaben.- a)Infolge Umstellung des Berichtskreises sind die Angaben ab Juli 1949 mit dem vorhergehenden Zeitraum (Januar - Juni 1949) nicht mehr voll vergleichbar.

noch: Entwicklung der Industrie in den Ländern des Bundesgebietes 1949/51
Betriebe mit 10 und mehr Beschäftigten¹⁾

	Bundes- gebiet	davon											
		Schleswig- Holstein	Hamburg	Nieder- sachsen	Nordrh.- Westf.	Brenen	Hessen	Württbg.- Baden	Bayern	Rheinland- Pfalz	Baden	Württbg.- Hohenz. 2)	Kreis Lindau
	1	2	3	4	5	6	7	8	9	10	11	12	13
Umsatz insgesamt (in 1000 DM) 3)													
1949													
Januar	4 959 807	130 673	234 670	500 448	2 084 771	61 554	379 937	497 552	621 442	199 021	124 088 ^{a)}	120 273 ^{a)}	5 378 ^{a)}
Februar	4 927 918	126 628	252 048	489 351	2 059 634	68 602	372 420	505 407	624 543	199 302	125 340 ^{a)}	119 095 ^{a)}	5 544 ^{a)}
März	5 344 083	133 723	265 969	525 977	2 206 924	83 156	405 096	556 260	684 548	206 183	140 407 ^{a)}	129 677 ^{a)}	6 165 ^{a)}
April	4 862 948	123 413	251 020	461 869	2 007 026	74 321	364 635	497 566	623 824	201 848	128 542 ^{a)}	123 226 ^{a)}	5 656 ^{a)}
Mai	5 155 457	136 826	273 407	506 338	2 129 181	76 796	381 233	527 280	652 140	204 356	132 394 ^{a)}	129 380 ^{a)}	5 126 ^{a)}
Juni	5 043 926	136 149	245 346	511 081	2 055 635	89 307	374 635	526 494	628 554	209 884	132 585 ^{a)}	128 256 ^{a)}	6 000 ^{a)}
Juli b)	5 249 620	140 247	253 206	536 344	2 174 907	93 274	381 289	540 315	640 364	219 995	139 838	124 326	5 515
August	5 494 591	153 440	270 205	575 635	2 238 894	109 212	402 922	556 348	671 126	237 826	139 757	133 012	6 214
September	5 765 688	156 340	304 504	566 262	2 323 984	105 740	414 328	614 367	730 655	250 886	143 982	149 060	6 180
Oktober	6 010 710	165 406	315 077	596 334	2 411 351	107 506	435 789	638 815	763 082	261 089	148 178	161 518	6 365
November	6 213 647	167 430	332 977	608 612	2 477 536	109 464	458 022	676 553	790 360	267 796	151 109	167 343	6 445
Dezember	5 919 095	149 703	305 491	578 583	2 415 105	111 324	438 862	623 692	735 369	261 836	144 576	149 257	5 097
1950													
Januar	5 417 899	137 907	254 344	511 162	2 295 595	91 447	395 568	562 679	651 648	231 456	143 291	138 187	4 615
Februar	5 290 115	142 403	254 365	491 725	2 186 258	91 314	378 407	550 655	637 210	227 140	134 678	131 427	4 533
März	6 185 283	162 245	305 851	586 969	2 558 713	107 740	437 239	652 549	765 871	285 351	159 130	158 160	5 465
April	5 600 572	159 484	278 053	537 793	2 317 949	95 786	413 080	573 786	675 289	253 483	149 995	140 170	5 704
Mai	6 059 624	182 717	320 257	582 601	2 434 314	107 063	448 900	646 584	742 448	274 469	161 637	152 543	6 091
Juni	6 339 299	201 127	319 504	623 838	2 530 821	109 214	475 437	686 973	769 473	292 044	168 139	157 072	5 657
Juli	6 598 089	215 662	373 740	621 154	2 662 348	115 126	487 775	706 041	783 921	297 635	167 183	161 611	5 895
August	7 330 901	247 034	386 202	731 446	2 916 607	133 456	537 753	786 701	892 412	329 102	186 291	177 787	6 110
September	7 802 944	247 108	393 482	726 499	3 164 798	135 268	569 713	842 037	960 240	347 113	201 135	207 625	7 526
Oktober	8 018 767	238 709	367 104	804 018	3 214 887	117 478	597 143	867 201	1 002 574	366 249	214 314	221 232	7 858
November	8 070 911	236 428	374 819	808 262	3 230 595	132 877	601 865	873 419	1 001 484	366 756	212 765	224 270	7 371
Dezember	7 740 740	253 565	383 157	748 452	3 151 472	135 563	585 527	837 402	921 146	337 571	208 076	192 426	6 383
1951													
Januar	8 237 821	231 090	403 441	790 459	3 394 843	133 257	593 804	845 785	1 028 130	371 766	230 120	208 114	7 012
Februar	8 220 956	224 983	390 868	780 399	3 335 082	126 751	610 094	878 344	1 047 533	374 958	231 022	215 204	7 758
März	8 833 418	240 991	427 377	820 616	3 621 424	145 390	654 468	932 295	1 180 182	400 419	246 405	235 430	8 421
April	8 986 873	239 442	428 904	833 419	3 681 701	135 645	675 867	936 000	1 150 786	413 073	251 890	241 019	9 225
Mai	8 693 066	246 299	441 646	827 294	3 527 068	146 817	639 291	900 713	1 102 954	386 978	245 614	221 355	8 933
Juni	9 335 635	260 330	441 087	900 588	3 804 450	150 080	691 110	998 853	1 172 620	421 042	257 815	228 777	8 683
Auslands-Umsatz (in 1000 DM) 4)													
1949													
Januar
Februar
März
April
Mai
Juni
Juli	281 344	4 570	5 721	19 263	171 110	1 246	16 015	21 157	20 119	13 094	4 126	4 923	-
August	272 371	6 703	4 671	17 927	165 229	2 347	15 743	17 028	21 397	12 985	3 421	4 919	1
September	260 162	5 472	10 850	16 221	149 219	2 137	12 822	20 143	20 856	11 779	3 775	4 631	257
Oktober	262 091	6 148	7 689	15 576	145 519	1 902	19 358	21 039	23 340	13 027	2 989	5 504	-
November	299 832	3 761	9 732	23 468	168 490	1 580	22 793	22 513	25 845	13 040	3 063	5 543	-
Dezember	352 099	5 710	7 173	23 264	204 098	1 424	28 509	26 640	27 655	16 162	4 730	6 731	4
1950													
Januar	357 309	4 987	6 975	22 597	210 507	1 256	25 388	24 582	30 583	18 873	5 035	6 526	-
Februar	392 992	4 481	8 737	26 310	217 451	1 579	31 815	32 741	32 927	22 018	6 716	8 175	42
März	465 669	6 457	9 384	32 090	250 841	3 053	35 756	36 937	42 364	30 075	8 765	9 936	11
April	460 967	4 923	10 782	32 154	242 580	3 638	37 096	41 189	42 907	29 358	6 920	9 341	79
Mai	519 565	7 060	14 142	42 808	262 782	8 042	42 210	43 167	48 576	31 407	8 785	10 575	11
Juni	557 141	10 684	13 275	41 209	290 991	3 851	45 991	46 117	53 899	31 771	8 625	10 716	12
Juli	559 213	9 605	12 063	39 951	307 056	3 671	44 592	45 574	46 847	31 679	7 706	10 428	41
August	598 900	13 039	13 198	44 749	315 239	8 502	50 449	50 730	51 323	30 675	9 595	11 350	31
September	648 874	11 576	14 712	49 482	338 348	5 102	56 475	54 852	55 242	38 987	11 291	12 665	142
Oktober	687 018	11 559	14 253	53 032	351 130	6 539	58 745	63 140	59 667	41 803	14 083	12 886	181
November	709 691	11 371	16 835	56 557	361 586	6 745	62 988	67 514	58 565	40 250	11 984	15 149	147
Dezember	700 823	11 053	19 871	55 616	346 197	5 213	67 856	68 688	62 122	39 429	12 358	12 297	123
1951													
Januar	714 641	12 890	23 989	50 292	358 444	6 158	67 942	59 901	65 766	40 630	13 481	15 096	52
Februar	729 017	16 226	20 134	55 579	343 209	9 350	69 533	70 801	78 144	41 905	11 915	14 094	127
März	877 710	16 767	27 143	65 803	423 578	10 245	75 495	85 619	86 510	51 975	15 653	18 764	158
April	944 586	18 250	25 292	72 037	447 430	8 675	90 189	90 391	98 675	57 696	16 241	19 583	127
Mai	965 923	21 050	26 958	83 208	447 932	9 568	90 602	86 118	105 947	55 926	19 128	19 377	109
Juni	1 022 511	22 230	33 665	82 384	476 245	10 309	87 223	94 314	111 302	65 068	17 818	21 827	126

1) Siehe auch Vorbemerkung Seite 2.- 2) Ohne Kreis Lindau.- 3) Ohne Handelsware, einschließlich Verbrauchsteuer.- 4) Einschließlich Saargebiet.- a) Für Januar bis Juni 1949 Vierteljahresswerte schätzungsweise auf die einzelnen Monate aufgeteilt.- b) Infolge Umstellung des Berichtskreises sind die Angaben ab Juli 1949 mit den vorhergehenden Zeitraumen (Januar bis Juni 1949) nicht mehr voll vergleichbar.

noch: Entwicklung der Industrie in den Ländern des Bundesgebietes 1949/51
Betriebe mit 10 und mehr Beschäftigten¹⁾

	davon												
	Bundes- gebiet	Schlesw.- Holstein	Hamburg	Nieder- sachsen	Nordrh.- Westf.	Bremen	Hessen	Württbg.- Baden	Bayern	Rheinld.- Pfalz	Baden	Württbg.- Hohenz. 2)	Kreis Lindau
	1	2	3	4	5	6	7	8	9	10	11	12	13
Brennstoffverbrauch in Steinkohle-Ein- heiten (in Tonnen) 3)													
1949													
Januar	.	71 056	55 205	394 447	3 024 847	17 326	222 561	149 630	270 118
Februar	.	67 964	53 546	362 482	2 827 295	16 015	226 064	150 839	258 784
März	.	73 075	57 125	394 362	3 094 692	18 216	239 555	159 628	287 871
April	.	67 018	49 346	342 149	2 755 904	15 331	198 464	138 871	254 432
Mai	.	69 257	47 013	403 091	2 844 577	15 370	201 346	140 941	260 125
Juni	.	66 897	45 483	387 835	2 720 210	14 814	188 198	127 908	251 349
Juli a)	4 141 768	70 631	43 790	392 632	2 812 587	15 901	190 096	156 820	252 788	152 702	42 372	30 883	566
August	4 294 614	74 693	44 605	408 076	2 895 341	15 716	206 493	142 939	261 707	170 189	42 856	31 347	652
September	4 234 754	75 166	47 224	405 555	2 830 465	16 716	203 347	145 826	266 640	165 600	44 109	33 410	696
Oktober	4 523 102	78 777	52 126	498 492	2 950 752	17 000	219 368	162 334	280 822	178 646	46 848	37 252	685
November	4 852 031	81 672	60 506	539 241	3 102 248	20 312	242 872	189 129	309 461	211 708	52 673	41 351	858
Dezember	4 909 008	80 776	64 846	494 862	3 206 743	22 818	238 011	180 806	302 616	220 226	55 489	40 980	835
1950													
Januar	4 777 843	78 354	60 516	453 913	3 162 999	24 227	197 679	170 531	299 978	221 728	62 938	44 120	860
Februar	4 347 026	73 980	56 257	413 217	2 883 797	22 605	176 677	159 317	273 665	192 800	54 721	39 196	794
März	4 644 889	81 724	51 916	442 584	3 079 039	24 536	186 658	164 743	294 621	223 964	52 542	41 816	746
April	4 316 087	77 732	48 980	404 308	2 894 629	21 537	165 552	146 142	268 274	203 911	47 998	36 405	619
Mai	4 165 475	77 301	44 859	314 488	2 876 573	17 593	158 422	140 656	262 678	189 835	47 189	35 264	617
Juni	4 143 775	76 655	44 085	330 009	2 840 288	17 218	158 173	143 613	264 543	187 999	46 041	34 518	633
Juli a)	4 272 807	75 371	47 209	341 416	2 948 013	17 044	163 794	141 798	260 899	195 019	47 341	36 219	684
August	4 494 940	79 853	53 004	369 085	3 075 686	16 387	172 774	153 451	281 731	204 360	48 915	38 957	737
September	4 619 056	83 521	54 834	379 571	3 123 184	18 913	179 796	165 104	285 570	224 294	52 413	42 001	837
Oktober	5 243 556	90 223	60 995	528 449	3 424 647	21 401	215 496	204 231	333 503	259 144	57 227	47 282	958
November	5 308 305	89 984	63 898	540 031	3 454 669	21 858	225 850	212 430	341 864	252 986	54 319	49 561	875
Dezember	5 160 008	84 692	61 732	480 446	3 422 457	23 759	223 582	200 194	327 394	237 387	54 417	43 045	903
1951													
Januar	5 042 275	79 783	61 310	392 945	3 430 141	23 170	211 139	179 674	325 361	235 910	56 320	45 396	1 126
Februar	4 599 022	76 497	60 778	357 233	3 109 624	21 457	196 679	171 063	308 602	201 600	51 521	42 892	1 076
März	4 957 738	84 810	58 771	388 418	3 355 921	21 386	201 706	180 859	333 736	225 462	59 356	46 195	1 118
April	4 964 794	81 465	52 694	392 011	3 340 923	19 669	205 072	177 880	353 635	233 082	60 480	46 805	1 078
Mai	4 862 916	79 231	48 887	390 209	3 288 861	19 973	187 446	172 615	340 185	230 951	58 682	44 892	984
Juni	4 935 923	85 528	50 550	401 026	3 339 174	21 024	192 804	172 157	338 443	230 256	60 961	42 946	1 054
Stromverbrauch (in 1000 kWh)													
1949													
Januar	1 783 400	23 590	26 002	134 815	1 053 353	10 400	93 748	77 921	203 780	100 277	39 711	19 607	196
Februar	1 727 018	21 868	24 879	130 336	1 012 900	9 740	89 497	81 125	197 729	95 927	41 656	21 173	188
März	1 963 344	23 443	27 554	131 502	1 132 049	11 278	100 564	91 441	263 807	103 058	54 341	24 118	189
April	1 885 703	22 196	24 175	115 795	1 050 152	10 254	89 757	83 190	311 374	90 653	66 837	21 156	184
Mai	2 002 903	23 097	25 937	125 416	1 093 327	10 877	95 537	89 092	344 263	92 138	81 177	23 830	212
Juni	1 951 147	22 445	25 586	126 443	1 036 932	10 846	88 590	86 798	358 296	85 430	86 705	22 858	218
Juli a)	2 003 749	23 241	26 432	134 698	1 096 428	11 663	89 976	89 583	324 277	99 157	84 142	23 911	247
August	2 054 145	23 955	26 753	144 637	1 126 379	11 865	97 437	91 532	326 692	107 328	76 129	21 159	279
September	2 038 323	24 840	28 493	143 498	1 102 601	12 669	96 501	96 379	328 454	108 334	70 787	25 463	304
Oktober	2 079 175	26 408	31 031	165 390	1 144 055	12 738	101 172	100 003	288 427	113 814	69 220	26 617	300
November	2 128 580	26 950	31 533	175 681	1 176 420	12 744	107 624	109 232	270 234	120 642	69 225	27 983	312
Dezember	2 180 078	27 961	30 887	160 976	1 212 138	13 354	107 382	104 062	291 958	127 292	76 037	27 725	306
1950													
Januar	2 189 901	26 992	31 865	155 406	1 226 237	13 246	109 795	105 279	284 837	132 152	75 533	28 264	295
Februar	2 017 364	26 127	29 634	145 010	1 130 299	12 297	100 075	100 997	256 870	122 148	66 434	27 184	289
März	2 313 221	28 467	32 638	160 038	1 299 024	14 096	111 976	109 102	301 386	139 876	86 529	29 756	333
April	2 161 524	26 719	28 736	143 019	1 177 555	12 327	104 281	99 901	318 611	132 346	91 398	26 357	294
Mai	2 279 767	28 653	31 664	154 678	1 229 493	12 623	106 772	104 757	346 021	125 449	111 253	28 087	315
Juni	2 316 832	30 045	32 932	162 993	1 245 383	13 554	111 614	110 190	336 736	129 437	115 748	27 881	319
Juli a)	2 398 901	28 290	33 263	164 953	1 306 089	13 880	118 010	113 611	333 605	134 442	122 921	29 530	307
August	2 536 552	30 980	36 654	180 383	1 364 158	14 367	125 858	121 831	361 165	143 380	126 897	30 527	352
September	2 585 653	31 686	37 382	184 134	1 377 454	15 450	125 283	125 193	368 893	159 130	127 957	32 697	394
Oktober	2 707 539	33 921	40 000	214 419	1 460 150	15 876	135 450	136 434	369 442	166 090	100 678	34 649	430
November	2 701 261	33 923	39 862	218 358	1 471 532	15 636	136 575	142 000	362 553	155 688	88 836	35 910	388
Dezember	2 650 947	31 302	39 443	198 354	1 470 787	15 498	127 503	131 540	351 110	148 502	103 835	32 201	366
1951													
Januar	2 681 008	31 574	41 835	189 702	1 503 430	16 294	131 816	133 967	337 931	159 246	100 343	34 445	425
Februar	2 304 894	30 131	37 950	175 282	1 374 001	14 769	126 702	126 913	354 105	138 437	93 175	32 990	439
März	2 766 655	32 526	39 811	185 888	1 513 311	15 726	131 276	131 629	400 233	155 481	126 356	33 979	419
April	2 825 263	34 534	39 516	189 565	1 515 928	15 401	134 558	134 363	426 558	163 151	136 342	34 910	437
Mai	2 843 808	33 742	37 248	180 692	1 509 649	13 678	125 855	129 435	451 703	164 162	163 611	33 639	394
Juni	2 909 515	34 983	37 828	191 900	1 532 615	15 222	135 651	136 879	458 111	162 835	169 046	34 024	421

1) Siehe auch Vorbemerkung Seite 2.- 2) Ohne Kreis Lindau.- 3) 1 t Steinkohle entspricht: 1 t Steinkohlenbriketts, 1 t Steinkohlensoko, 3 t Rohbraunkohle, 1,5 t Braunkohlenbriketts, 1,5 t Braunkohlensoko, 2 t tschech. Hartbraunkohle.- a) Infolge Umstellung des Berichtskreises sind die Angaben ab Juli 1949 mit dem vorhergehenden Zeitraum (Januar - Juni 1949) nicht mehr voll vergleichbar.- r) Berichtigte Zahl.

Beschäftigte in der Industrie des Bundesgebietes 1950/51
Betriebe mit 10 und mehr Beschäftigten¹⁾

Industriegruppe	1950			1951					
	November	Dezember	Januar 2)	Januar	Februar	März	April	Mai	Juni
	1	2	3	4	5	6	7	8	9
Zahl der Betriebe der gesamten Industr. (ortl. Einheiten)	47 133	47 135	47 092	48 440	48 407	48 388	48 341	48 342	48 326
Beschäftigte:									
211 Kohlenbergbau ³⁾	516 713	518 908	521 031	521 196	522 531	525 301	532 371	531 980	531 131
213 Eisenerzbergbau	19 326	19 446	19 594	19 757	19 845	19 861	20 101	20 352	20 462
214 Metallerzbergbau	11 391	11 265	11 331	11 366	11 517	11 721	12 037	12 175	12 289
215 Kali- und Steinsalzbergbau, Salinen	17 507	17 608	17 827	17 898	18 020	18 134	18 449	18 487	18 727
217 Flusasp., Schwesep., Graph., sonst. Bergb.	2 833	2 844	3 090	2 955	3 026	3 175	3 221	3 290	3 391
218 Torfindustrie	5 481	4 027	3 991	4 041	4 663	5 433	7 883	10 412	12 408
221 Erdölgewinnung, Mineralölverarbeitung	25 360	25 346	25 196	25 428	25 577	25 733	26 257	26 677	26 754
223 Braunkohlen- und Torfteerdestillation, Ölschieferverschmelzung u.-verarbeitung	333	330	319	448	448	501	508	502	501
225 Kohlenwertstoffindustrie	3 950	3 954	3 972	4 077	4 095	4 121	4 172	4 225	4 265
250 Industrie der Steine und Erden	201 211	187 186	176 156	184 844	194 122	204 106	220 276	228 582	230 772
271 Hochofen-, Stahl- und Warmwalzwerke	162 041	162 334	162 233	160 997	161 097	161 546	164 304	165 836	166 867
274 Schmiede-, Press- und Hammerwerke	21 071	21 558	21 811	14 388	15 068	15 193	15 599	15 776	15 575
281 Metallhütten und Umehmelzwerke	20 803	20 565	20 815	21 850	22 419	22 870	23 482	23 699	24 045
285 Metallhalbzeugwerke	37 861	37 975	38 111	38 617	39 075	39 320	39 730	40 047	39 942
291 Eisen-, Stahl- und Tempergießerei	125 343	125 874	127 162	128 564	131 119	133 659	136 582	137 411	139 460
295 Metallgießerei	18 013	18 554	18 433	18 760	18 397	19 016	19 553	19 984	19 800
310 Stahlbau (einschl. Waggonbau)	124 277	122 419	118 288	118 432	117 573	118 063	120 113	120 770	121 137
320 Maschinenbau	476 633	479 247	488 106	487 136	493 494	500 132	513 210	518 382	523 879
330 Fahrzeugbau (ohne Bau v. Waggonen u. Lok.)	204 765	206 059	209 525	204 032	206 642	211 031	212 919	215 449	213 563
340 Schiffbau	46 321	46 665	47 899	47 634	47 943	48 257	50 657	51 838	52 431
360 Elektro-Industrie	277 256	277 664	279 352	290 771	293 469	296 154	300 281	302 145	305 378
370 Feinmechanische u. optische Industrie	84 187	84 632	86 174	87 731	89 275	90 202	92 221	93 022	93 569
381 Zehereien und Kaltwalzwerke	46 132	45 976	46 011	47 761	48 057	48 703	49 100	49 410	49 916
382 Stahlverformung (einschl. Drahtwaren)				81 817	80 592	83 275	84 282	85 446	87 257
383 Heiz- und Kochgeräte-Industrie				29 456	29 149	28 434	28 395	28 076	28 731
384 Fleischwaren- u. Feinblechpaokg.-Industr.				77 322	77 342	77 215	77 518	77 847	77 297
385 Schloss- und Beschlag-Industrie	329 131	329 326	329 795	23 062	23 223	23 094	23 777	23 862	23 921
386 Fahrrad- u. Kraftfahrzeuge-Industrie				30 576	32 410	31 443	32 459	32 695	31 130
387 Schneidwaren- u. Besteck-Industrie				17 579	18 091	18 060	18 202	18 474	18 430
388 Metallwaren- u. Kurzwaren-Industrie				60 335	61 037	61 410	62 174	62 387	61 800
389 Werkzeugindustrie				19 901	20 219	20 330	20 748	20 901	21 478
391 Klavier-, Harmonien- und Orgelbau	1 698	1 685	1 715	1 671	1 725	1 707	1 747	1 781	1 813
392 Musikinstrumenten-Industrie	5 134	5 168	5 188	5 457	5 478	5 477	5 584	5 547	5 662
393 Spielwaren-Industrie	13 513	12 581	11 524	12 636	12 816	12 974	13 235	13 280	13 357
394 Turn- und Sportgeräte-Industrie	1 808	1 803	1 925	2 069	1 976	2 010	2 082	2 079	2 078
395 Schuhwaren-Industrie	10 563	10 600	10 539	10 610	10 825	11 032	11 027	11 104	11 113
396 Edelstein-Industrie	1 875	1 910	1 932	2 689	2 700	2 685	2 634	2 631	2 612
400 Chem. Industrie (einschl. Kunstfaser)	294 041	292 358	293 472	294 386	298 034	301 766	304 324	305 658	306 993
510 Feinkeramische Industrie	60 175	59 824	60 207	60 912	61 840	62 641	63 554	64 159	64 655
520 Glas-Industrie	47 597	47 751	48 514	50 590	51 267	52 077	52 633	53 067	54 109
530 Sägerei und Holzbearbeitung	38 907	87 592	86 083	89 290	90 558	91 556	92 790	93 394	93 449
540 Holzverarbeitende Industrie	182 367	180 400	180 548	180 897	182 451	183 753	185 524	185 490	184 918
550 Holzst., Zellst., Papier-, Pappen-Ind.	57 559	57 372	57 375	57 786	58 286	58 684	59 770	60 181	60 875
560 Papierverarbeitende Industrie	61 250	60 653	59 613	62 750	62 270	62 357	62 729	62 752	62 721
570 Druckerei u. Vervielfältigungs-Industr.	108 377	107 973	106 875	114 827	114 486	115 010	116 080	116 055	115 818
580 Kunststoffverarbeitende Industrie	23 620	23 466	24 061	26 252	26 806	26 871	26 922	26 795	26 048
590 Kautschuk- und Asbest-Industrie	63 181	61 988	62 898	64 029	65 496	66 224	65 908	65 055	63 854
610 Ledererzeugende Industrie	31 201	31 073	31 398	31 485	31 693	31 422	30 989	30 398	29 788
621 Lederverarbeitende Industrie	26 487	25 905	25 688	28 577	28 702	27 697	26 927	26 906	26 533
625 Schuh-Industrie	88 995	88 019	88 237	91 786	92 426	92 047	90 980	88 414	85 846
629 Kunden-Wäschereien, -Färbereien und chemische Reinigungsanstalten	20 106	19 918	20 450	17 133	17 735	18 189	18 537	18 675	18 634
630 Textil-Industrie	561 787	560 723	562 889	581 732	585 796	588 883	592 288	591 078	587 312
640 Bekleidungs-Industrie	203 505	201 247	203 221	215 119	218 729	220 687	222 034	216 064	211 780
690 Tabakverarbeitende Industrie	77 806	76 500	73 987	76 368	75 862	74 662	72 883	71 903	70 646
651 Mühlen-Industrie	16 926	16 787	16 985	16 407	16 389	16 321	16 198	16 072	16 027
652 Nahrungsmittel-Industrie	17 672	17 177	17 689	18 041	19 438	18 599	18 348	17 908	17 742
653 Stärke-Industrie	3 224	3 101	2 990	3 127	3 123	3 220	3 262	3 277	3 205
654 Kartoffeltrocknungs-Industrie	235	159	127	135	166	220	232	251	190
655 Futtermittel-Industrie	2 832	2 914	3 036	3 249	3 244	3 072	3 082	3 111	3 104
657 Brot-Industrie (ohne Dauerbackwaren)	18 090	18 006	17 696	13 930	14 009	13 982	14 094	14 442	14 537
658 Süßwaren-Industrie	46 005	41 988	43 635	47 534	44 997	41 841	41 500	42 324	42 883
661 Fleischwaren-Industrie	15 953	15 987	15 420	16 232	16 590	16 724	16 805	17 075	17 148
662 Fleischverarbeitende Industrie	13 249	11 705	13 907	14 316	14 144	12 065	10 317	9 891	10 146
664 Ölmühlen und Margarine-Industrie	13 448	13 432	13 505	13 580	13 654	13 648	13 547	13 679	13 767
671 Obst- u. Gemüseverarbeitende Industrie	16 781	13 505	13 455	14 289	13 842	12 856	12 027	15 281	17 528
672 Kaffeeverarb. u. Kaffee-Erz.-Industr.	4 974	4 867	4 695	5 241	5 388	5 384	5 380	5 388	5 368
673 Teeverarbeitende Industrie	240	232	255	279	297	272	269	283	297
674 Essig-, Senf-, Essenz- u. Gewürz-Industr.	4 995	4 881	4 921	5 122	5 145	5 038	5 011	5 007	5 045
675 Nahrungsmittel-Industrie	140	173	192	192	200	189	256	107	69
676 Biergewinnung	1 337	1 198	1 152	1 183	1 267	1 201	1 209	1 307	1 385
685 Weinverarbeitende Industrie	2 487	2 487	2 512	2 684	2 565	2 668	2 623	2 675	2 694
687 Mineralwasser- u. Limonaden-Industrie	4 656	4 557	4 686	5 337	5 526	5 764	6 199	6 995	7 274
663 Molkereien u. Milchverarbeitende Industr.	25 478	25 144	25 166	25 885	25 745	25 963	26 558	27 056	27 534
667 Zucker-Industrie	27 863	20 982	12 885	12 884	11 660	11 735	12 707	13 770	13 697
681 Brauerei und Mälzerei	41 049	40 995	40 991	41 389	41 656	42 040	42 850	43 694	44 314
683 Spiritus-Industrie	11 436	11 488	11 167	13 112	12 792	12 701	12 605	12 558	12 452
Industrie insgesamt	5 098 561	5 058 036	5 061 628	5 151 930	5 199 320	5 241 999	5 317 521	5 344 756	5 353 326

1) Siehe auch Vorbemerkung Seite 2.- 2) Ab Januar 1951 wurde der Firmenzirkel der Berichterstattung geändert. Aus Vergleichsgründen wurde für Berichtsmontat 1951 das Ergebnis nach dem alten vergleichbaren Firmenzirkel vorangestellt.- 3) Einschliesslich Rüttenkokerien, Lohnbrikettierung und Nasspressefabrikation; einschliesslich der den Kohlenbergbau angeschlossenen Betriebe der Kohlenwertstoffindustrie.

Beschäftigte in der Industrie des Bundesgebietes, Ende Juni 1951
nach Ländern
Betriebe mit 10 und mehr Beschäftigten¹⁾

Industriegruppe	Bundesgebiet	davon												
		Schlesw.-Holstein	Hamburg	Nieder-sachsen	Nordrh.-Westf.	Bremen	Heesen	Württbg.-Baden	Bayern	Rheinld.-Fralz	Baden	Württbg.-Hohenz.	Kreis Lindau	
		1	2	3	4	5	6	7	8	9	10	11	12	13
211 Kohlenbergbau ²⁾	531 131	374	208	11 884 ³⁾	502 470 ³⁾	-	5 009	166	10 579	441	-	-	-	
213 Eisenerzbergbau	20 462	-	-	9 286	2 885	-	2 859	358	1 353	3 370	351	-	-	
214 Metallerzbergbau	12 289	-	-	2 506	6 283	-	1 172	310	255	1 430	333	-	-	
215 Kali- und Steinsalzbergbau, Salinen	18 727	-	-	11 167	687	-	4 423	1 082	357	-	906	105	-	
217 Flusap., Schwersp., Graph., sonst. Bergbau	3 391	-	-	547	410	-	373	-	1 561	158	342	-	-	
218 Torfindustrie	12 408	1 328	-	9 592	133	-	-	-	922	-	-	433	-	
221 Erdölgewinnung, Mineralölverarbeitung	26 754	1 647	4 550	11 830	6 096	594	623	404	311	699	-	-	-	
223 Braunkohlen- und Torfteerdestillation, Gleichferverschmelzung u.-Verarbeitung	501	-	55	124	-	-	248	-	2	72	-	-	-	
225 Kohlenwertstoffindustrie	4 265	46	175	176	2 981	51	91	390	78	261	16	-	-	
250 Industrie der Steine und Erden	230 772	7 482	2 054	31 896	56 373	1 747	22 195	18 221	49 132	31 878	5 391	4 403	-	
271 Hochofen-, Stahl- und Warmwalzwerke	166 867	747	-	9 889	138 889	-	2 207	282	6 413	8 198	-	242	-	
274 Schmiede-, Press- und Hammerwerke	15 575	-	-	1 258	13 207	-	566	84	344	100	16	-	-	
281 Metallhütten und Umschmelzwerke	24 045	383	2 479	3 970	10 439	-	1 012	1 031	2 850	452	1 429	-	-	
285 Metallhalbzeugwerke	39 942	210	174	4 296	20 664	-	2 842	4 142	4 457	-	3 012	145	-	
291 Eisen-, Stahl- und Tempergiesserei	139 460	4 147	1 273	10 923	64 519	971	18 942	13 780	11 693	7 908	4 043	1 216	45	
295 Metallgiesserei	19 800	441	716	1 212	7 934	103	1 476	3 602	2 905	379	666	366	-	
310 Stahlbau (einschl. Waggonbau)	121 137	2 833	4 608	9 666	63 083	1 512	14 064	8 741	10 190	4 429	1 666	346	-	
320 Maschinenbau	523 879	13 161	19 651	39 938	181 806	6 978	51 949	81 050	74 022	22 901	11 541	20 479	403	
330 Fahrzeugbau (ohne Bau v. Waggons u. Lok.)	213 563	1 596	3 621	28 972	33 843	10 618	30 281	60 053	33 754	937	5 782	4 106	-	
340 Schiffbau	52 431	13 981	16 551	5 124	3 633	10 377	574	790	537	704	20	140	-	
360 Elektro-Industrie	305 378	4 561	13 368	21 739	83 050	3 193	30 274	58 208	74 041	4 527	7 597	4 686	134	
370 Feinmechanische u. optische Industrie	93 569	2 029	1 758	8 885	6 287	16	11 397	22 039	15 360	1 747	6 344	17 707	-	
381 Ziehereien und Kaltwalzwerke	49 916	122	322	2 011	38 476	125	1 790	1 882	1 614	2 964	330	280	-	
382 Stahlverformung (einschl. Drahtwaren)	87 257	266	736	3 156	57 192	23	3 938	8 248	7 484	903	3 001	2 310	-	
383 Heiz- und Kofogeräte-Industrie	28 731	523	580	3 479	11 605	-	5 189	4 276	1 578	812	654	35	-	
384 Blechwaren- und Feinblechpackg.-Industr.	77 297	3 520	3 011	8 747	34 102	408	5 240	8 825	6 156	4 729	1 271	1 262	26	
385 Schloss- und Besohlag-Industrie	23 921	68	24	179	20 452	67	716	1 212	676	101	158	268	-	
386 Fahrrad- u. Krafttradteile-Industrie	31 130	209	452	1 016	17 433	16	1 787	3 545	5 058	153	598	863	-	
387 Schmiedwaren- und Besteck-Industrie	18 430	167	28	109	11 237	1 226	186	3 283	1 117	176	87	814	-	
388 Metallwaren- u. Kurzwaren-Industrie	61 800	61	1 719	1 706	29 581	129	6 049	9 852	9 252	1 372	1 065	997	17	
389 Werkzeugindustrie	21 478	2	187	1 199	14 857	81	719	3 264	1 024	839	168	198	-	
391 Klavier-, Harmonien- und Orgelbau	1 813	-	264	322	183	23	16	695	260	-	-	50	-	
392 Musikinstrumenten-Industrie	5 662	121	9	513	222	-	487	102	607	22	37	3 542	-	
393 Spielwaren-Industrie	13 357	12	14	184	795	-	257	3 451	8 088	149	147	260	-	
394 Turn- und Sportgeräte-Industrie	2 078	-	1	106	492	-	39	535	691	101	36	39	38	
395 Souvenikwaren-Industrie	11 113	1	13	22	61	-	392	9 059	399	997	38	131	-	
396 Edelmetall-Industrie	2 612	-	-	-	23	-	483	85	98	1 647	276	-	-	
400 Chem. Industrie (einschl. Kunstfaser)	306 993	4 000	11 371	18 326	121 426	1 193	43 176	19 243	36 413	39 177	9 382	3 286	-	
510 Feinkeramische Industrie	64 655	1 808	265	3 221	8 137	1 586	3 521	2 161	37 206	4 747	1 640	363	-	
520 Glas-Industrie	54 109	653	593	6 696	21 416	-	3 290	3 079	15 283	1 619	1 655	305	10	
530 Sägerei und Holzbearbeitung	93 449	2 356	1 211	12 061	19 227	1 167	8 587	7 157	22 277	7 652	6 312	5 342	100	
540 Holzverarbeitende Industrie	184 918	3 042	2 274	23 790	54 123	2 195	14 832	25 379	32 195	10 400	7 276	9 174	238	
550 Holzst., Zellst., Papier- u. Pappen-Ind.	60 875	1 468	76	5 602	16 841	-	4 386	8 463	13 099	3 691	4 770	2 479	-	
560 Papierverarbeitende Industrie	62 721	1 134	3 105	5 825	20 124	158	4 633	8 460	9 279	2 918	3 470	3 595	20	
570 Druckerei u. Vervielfältigungs-Industr.	115 818	3 669	7 307	12 018	31 792	1 729	12 832	13 391	22 034	4 703	4 070	2 185	88	
580 Kunststoffverarbeitende Industrie	26 048	100	885	2 267	9 975	39	3 481	3 397	4 309	763	286	525	21	
590 Kautschuk- und Asbest-Industrie	63 854	551	10 196	17 330	10 863	21	13 419	5 334	3 199	2 479	277	185	-	
610 Ledererzeugende Industrie	29 788	2 998	110	1 187	4 180	13	4 093	8 886	2 304	3 927	1 071	1 019	-	
621 Lederverarbeitende Industrie	26 533	131	253	1 349	4 932	28	8 337	3 638	4 352	2 221	337	955	-	
625 Schuh-Industrie	85 846	992	155	2 720	14 264	10	7 517	16 675	11 595	25 091	744	6 083	-	
629 Fuden-, Wäsohereien, -Farbereien und chemische Reinigungsanstalten	18 634	466	2 687	1 538	8 716	407	1 191	2 044	912	492	-	181	-	
630 Textil-Industrie	587 312	9 021	5 957	40 750	231 416	5 400	24 011	66 429	101 528	11 014	35 826	55 357	603	
640 Bekleidungs-Industrie	211 780	6 198	5 945	18 982	80 621	1 319	18 685	24 145	37 938	4 356	4 489	7 185	1 917	
690 Tabakverarbeitende Industrie	70 646	1 537	2 709	3 097	14 849	2 257	7 240	17 048	5 712	3 052	12 352	793	-	
651 Mühlen-Industrie	16 027	1 001	920	2 002	4 788	544	1 276	1 524	2 321	1 203	305	143	-	
652 Nahrungsmittel-Industrie	17 742	172	773	2 275	3 193	250	960	4 346	2 371	714	2 446	242	-	
653 Stärke-Industrie	3 205	10	308	577	1 563	-	-	-	-	-	40	-	-	
654 Kartoffeltrocknungs-Industrie	190	-	-	81	-	-	-	-	104	-	-	5	-	
655 Futtermittel-Industrie	3 104	311	468	477	1 092	399	30	152	126	14	35	-	-	
657 Brot-Industrie (ohne Dauerbackwaren)	14 537	1 128	1 712	1 377	7 186	236	792	775	973	211	102	45	-	
658 Süßwaren-Industrie	42 883	1 948	3 128	5 221	17 102	581	2 969	4 196	5 287	966	1 008	339	138	
661 Fleischwaren-Industrie	17 148	2 399	1 074	2 702	5 575	330	588	470	3 669	23	82	236	-	
662 Fischverarbeitende Industrie	10 146	2 119	2 311	3 261	560	1 724	134	-	4	33	-	-	-	
664 Ölmühlen und Margarine-Industrie	13 767	506	4 942	1 683	3 958	188	140	1 487	665	159	19	20	-	
671 Obet- u. Gemüseverarbeitende Industrie	17 528	1 182	1 152	4 231	3 139	85	1 260	2 521	1 772	1 671	388	103	24	
672 Kaffeeverarbau., Kaffee-Erz.-Industrie	5 368	284	860	263	1 420	1 045	104	669	608	87	28	-	-	
673 Teeverarbeitende Industrie	297	6	27	56	120	47	-	8	21	6	6	-	-	
674 Essig-, Senf-, Essenz- u. Gewürz-Industr.	5 045	186	372	792	1 257	147	215	770	736	346	121	103	-	
675 Mährhefe-Industrie	69	5	13	49	1	-	-	-	1	-	-	-	-	
676 Eisgewinnung	1 385	97	180	105	242	235	105	153	128	104	36	-	-	
685 Weinverarbeitende Industrie	2 694	-	106	101	67	13	1 121	315	248	703	20	-	-	
687 Mineralwasser- u. Limonaden-Industrie	7 274	193	339	616	1 207	118	1 311	798	682	1 331	299	380	-	
683 Molkereien u. Milchverarbeitende Ind.	27 534	3 630	461	5 465	5 432	194	3 617	2 457	2 418	1 192	615	1 512	541	
667 Zucker-Industrie	13 697	118	-	6 365	3 531	-	826	1 570	546	741	-	-	-	
681 Brauerei und Malzerei	44 314	607	1 808	2 576	10 088	1 430	2 596	3 935	16 021	3 072	1 195	835	151	
683 Spiritus-Industrie	12 452	871	1 147	1 610	3 920	229	961	912	1 449	843	392	102	16	
Industrie insgesamt	5353 326	116 935	155 801	475 273	2190 726	63 575	432 101	595 034	745 710	247 277	157 925	168 439	4 530	

¹⁾ Siehe auch Vorbemerkung Seite 2.- ²⁾ Ohne Kreis Lindau.- ³⁾ Einschliesslich Hüttenkokerien, Lohnbrikkettierung und Haspressteinfabrikation.- a) Einschliesslich der dem Kohlenbergbau angeschlossenen Betriebe der Kohlenwertstoffindustrie.

Beschäftigte²⁾ in der Industrie des Bundesgebietes, Ende Juni 1951
nach Stellung im Betrieb
Betriebe mit 10 und mehr Beschäftigten¹⁾

Industriegruppe	Zahl der be- teiligten Be- triebe (Fachbereiche)	Beschäftigte							
		Inhaber und Angestellte einschliesslich kaufm.Lehrlinge		Arbeiter ohne gewerbliche Lehrlinge		Gewerbliche Lehrlinge	Beschäftigte (insgesamt) ohne Heimarbeiter		
		insgesamt	weiblich	insgesamt	weiblich	insgesamt	insgesamt	weiblich	
1	2	3	4	5	6	7	8		
211 Kohlenbergbau ³⁾	338	39 688	3 170	470 136	5 379	21 307	531 131	8 549	
213 Eisenerzbergbau	77	1 672	141	17 978	300	812	20 462	442	
214 Metallerzbergbau	29	1 039	95	10 952	133	298	12 289	228	
215 Kali- und Steinsalzbergbau, Salinen	41	1 834	181	16 468	262	425	18 727	445	
217 Flussp., Schwefel-, Graph., sonst. Bergb.	33	248	45	3 123	197	20	3 391	242	
218 Torfindustrie	153	627	118	11 746	2 542	35	12 408	2 660	
221 Erdölgewinnung, Mineralölverarbeitung	157	5 696	1 093	20 596	790	462	26 754	1 893	
223 Braunkohlen- und Torfteerdestillation, Üblechferverschwelung u.-verarbeitung	8	88	14	403	10	10	501	24	
225 Kohlenwertstoffindustrie	43	896	168	3 270	109	99	4 265	279	
250 Industrie der Steine und Erden	5 028	23 320	4 588	203 872	7 805	3 580	230 772	12 406	
271 Hochofen-, Stahl- und Warmwalzwerke	122	19 662	2 940	142 706	4 434	4 499	166 867	7 417	
274 Schmiede-, Press- und Hammerwerke	74	1 916	338	12 928	388	731	15 575	732	
281 Metallhütten und Umformwerke	139	3 666	805	19 922	858	457	24 045	1 668	
285 Metallhalbzeugwerke	170	6 892	2 108	32 233	3 582	817	39 942	5 701	
291 Eisen-, Stahl- und Tempergiesserei	883	14 054	2 914	116 871	4 866	8 535	139 460	7 788	
295 Metallgiesserei	585	2 731	753	15 996	1 836	1 073	19 800	2 591	
310 Stahlbau (einschl. Waggonbau)	1 208	24 850	4 657	88 884	1 718	7 403	121 137	6 383	
320 Maschinenbau	4 216	105 184	25 846	369 590	28 016	49 105	523 879	54 029	
330 Fahrzeugbau (ohne Bau v. Waggonen u. Lok.)	830	32 883	8 934	171 541	13 908	9 139	213 563	22 856	
340 Schiffbau	226	5 480	820	42 005	354	4 946	52 431	1 177	
360 Elektro-Industrie	1 793	66 835	20 563	225 525	87 272	13 018	305 378	107 944	
370 Feinmechanische u. optische Industrie	967	15 655	5 368	72 419	28 517	5 495	93 569	34 267	
381 Ziehereien und Kaltwalzwerke	493	7 027	1 742	41 827	4 751	1 062	49 916	6 499	
382 Stahlverformung (einschl. Drahtwaren)	1 292	12 727	3 725	14 928	3 177	87 257	18 661	3 807	
383 Heis- und Koolgeräte-Industrie	220	4 267	1 271	23 134	2 536	1 330	28 731	22 099	
384 Klebwaren- u. Feinblechpack.-Industrie	1 118	11 866	3 663	62 306	18 431	3 125	77 297	7 433	
385 Schloos- und Beschlag-Industrie	383	3 713	1 258	19 141	6 170	1 067	23 921	9 235	
386 Fahrrad- u. Kraftfahrzeuge-Industrie	374	4 012	1 251	26 343	7 982	775	31 130	5 788	
387 Schneidwaren- u. Besteck-Industrie	312	3 301	1 143	14 467	4 626	662	18 430	27 948	
388 Metallwaren- u. Karfwaren-Industrie	943	9 921	3 732	50 038	24 170	1 841	61 800	4 506	
389 Werkzeugindustrie	526	3 848	1 322	16 821	3 181	809	21 478	1 813	
391 Klavier-, Harmonien- und Orgelbau	39	264	61	1 431	158	118	1 813	219	
392 Musikinstrumenten-Industrie	42	775	275	4 799	2 037	88	5 662	2 312	
393 Spielwaren-Industrie	226	1 664	657	11 408	7 875	285	13 357	8 563	
394 Turn- und Sportgeräte-Industrie	55	352	135	1 675	520	51	2 078	655	
395 Schuhwaren-Industrie	325	2 037	878	8 345	4 088	731	11 113	5 223	
396 Edelmetall-Industrie	157	361	84	1 960	449	291	2 612	543	
400 Chem.-Industrie (einschl. Kunstfaser)	2 218	81 344	25 152	220 155	54 112	5 494	306 993	79 510	
510 Feinkeramische Industrie	366	7 569	2 223	55 776	25 046	1 310	64 655	27 329	
520 Glas-Industrie	425	5 630	1 515	47 355	11 618	1 124	54 109	13 148	
530 Sägerei und Holzbearbeitung	3 345	13 573	2 725	78 711	5 297	1 165	93 449	8 024	
540 Holzverarbeitende Industrie	3 787	21 773	5 966	154 341	26 920	8 804	184 918	32 996	
550 Holst., Zellst., Papier- u. Pappen-Ind.	348	7 612	1 937	52 315	7 625	948	60 875	9 570	
560 Papierverarbeitende Industrie	1 150	10 652	3 977	50 751	32 180	1 318	62 721	36 420	
570 Druckerei u. Vertriebsdrucker-Industrie	2 545	25 086	8 790	81 891	25 126	8 841	115 818	34 208	
580 Kunststoffverarbeitende Industrie	488	4 421	1 569	21 191	9 931	436	26 048	11 515	
590 Kautschuk- und Asbest-Industrie	287	11 571	3 636	51 783	18 516	500	63 584	22 158	
610 Ledererzeugende Industrie	396	4 028	1 015	25 089	4 462	671	29 788	5 488	
621 Lederverarbeitende Industrie	716	4 529	1 731	20 625	11 793	1 379	26 533	13 812	
625 Schuh-Industrie	902	10 150	3 418	73 994	40 285	1 702	85 846	44 506	
629 Kunden-Wäschereien, -Färbereien und chemische Reinigungsanstalten	349	2 663	1 649	15 615	11 897	356	18 634	13 737	
630 Textil-Industrie	4 337	68 456	21 175	507 137	303 856	11 719	587 312	329 019	
640 Bekleidungs-Industrie	3 367	28 326	12 753	171 275	147 513	12 179	211 780	171 322	
690 Tabakverarbeitende Industrie	776	7 790	2 394	61 841	52 268	1 015	70 646	55 530	
651 Mühlen-Industrie	548	4 224	1 025	11 471	1 448	332	16 027	2 475	
652 Nahrungsmittel-Industrie	328	5 641	1 906	12 064	7 363	37	17 742	9 269	
653 Stärke-Industrie	29	535	137	2 646	332	24	3 205	469	
654 Kartoffel-Industrie	11	33	14	157	23	-	190	37	
655 Futtermittel-Industrie	124	833	236	2 260	395	11	3 104	631	
657 Brot-Industrie (ohne Dauerbackwaren)	423	2 743	1 383	11 504	2 317	290	14 537	3 752	
658 Süßwaren-Industrie	622	7 798	3 291	34 694	25 550	391	42 883	28 850	
661 Fleischwaren-Industrie	318	3 989	1 676	12 753	3 272	406	17 148	5 058	
662 Fischverarbeitende Industrie	245	1 977	728	8 067	5 554	102	10 146	6 286	
664 Ölmühlen und Margarine-Industrie	118	3 647	1 091	9 985	1 894	135	13 767	2 996	
671 Obst- u. Gemüseverarbeitende Industrie	553	3 919	1 424	13 544	9 147	65	17 528	10 572	
672 Kaffee- u. Kakao-Industrie	161	1 988	729	3 360	1 882	20	5 368	2 617	
673 Teeverarbeitende Industrie	43	97	43	200	155	-	297	198	
674 Essig-, Senf-, Saucen- u. Gewürz-Industrie	244	2 313	830	2 686	1 182	46	5 045	2 017	
675 Märrhfe-Industrie	6	17	7	50	7	2	69	14	
676 Biergewinnung	135	248	63	1 136	25	1	1 385	88	
685 Weinverarbeitende Industrie	93	990	412	1 667	605	37	2 694	1 017	
687 Mineralwasser- u. Limonaden-Industrie	346	1 417	406	5 846	2 334	11	7 274	2 740	
663 Molkerien u. Milchverarbeitende Industrie	1 157	7 921	2 607	18 970	6 011	643	27 534	8 647	
667 Zucker-Industrie	77	1 716	243	11 843	1 048	138	13 697	1 291	
681 Brauerei und Mälzerei	818	10 583	1 909	32 207	3 347	1 524	44 314	5 258	
683 Spiritus-Industrie	508	5 209	1 894	7 122	1 959	121	12 452	3 855	
Industrie insgesamt	-	824 062	230 535	4 318 289	1 159 473	210 975	5 353 326	1 409 621	

1) Siehe auch Vorbemerkung Seite 2.- 2) Nach Industriegruppen.- 3) Einschliesslich Hüttenkokerien, Lohnbrikkettierung und Massprestinfraktion; einschliesslich der dem Kohlenbergbau angeschlossenen Betriebe der Kohlenwertstoffindustrie.

Geleistete Arbeiterstunden in der Industrie des Bundesgebietes 1950/51

Betriebe mit 10 und mehr Beschäftigten¹⁾

in 1000 Stunden

Hauptbeteiligte Industrie-Gruppe	1950				1951				
	November	Dezember	Januar 2)	Januar	Februar	März	April	Mai	Juni
	1	2	3	4	5	6	7	8	9
Zahl der Arbeitstage	25	24	26	26	24	25	25	23,5	26
Zahl der Betriebe der gesamten Industr. (grtl. Einheiten)	47 133	47 135	47 092	48 440	48 407	48 388	48 341	48 342	48 326
Arbeiterstunden:									
211 Kohlenbergbau ³⁾	91 918	87 995	91 378	91 386	84 128	90 263	90 636	85 591	90 055
213 Eisenerzbergbau	3 204	3 039	3 266	3 272	3 108	3 201	3 306	3 177	3 338
214 Metallerzbergbau	2 014	1 857	1 975	1 998	1 880	2 007	2 111	1 967	2 159
215 Kali- und Steinsalzbergbau, Salinen	3 116	2 999	3 239	3 252	3 057	3 233	3 348	3 048	3 352
217 Flusssp., Schwersp., Graph., sonst. Bergb	442	425	451	450	427	481	494	486	524
218 Torfindustrie	1 032	768	627	635	744	853	1 195	1 692	2 191
221 Erdolgewinnung, Mineralölverarbeitung	3 202	3 056	3 227	4 284	3 958	4 228	4 317	4 313	4 321
223 Braunkohlen- und Forstteerdestillation, Ölschieferverschmelzung u.-verarbeitung	14	13	14	23	20	23	24	25	25
225 Kohlenwertstoffindustrie	589	576	594	612	580	613	623	622	636
250 Industrie der Steine und Erden	36 886	32 878	29 864	30 384	30 338	34 623	38 465	40 978	41 971
271 Hochofen-, Stahl- und Warmwalzwerke	34 105	33 099	33 836	34 707	31 332	33 608	34 717	34 714	35 611
274 Schmiede-, Press- und Hammerwerke	2 659	2 570	2 730	1 107	1 078	1 114	1 190	1 190	1 179
281 Metallhütten und Umehmelzwerke	3 499	3 418	3 558	3 672	3 406	3 856	3 981	3 964	4 019
285 Metallhalbzeugwerke	6 366	5 975	6 391	6 702	6 117	6 566	6 756	6 530	6 739
291 Eisen-, Stahl- und Temperglässerei	17 214	16 774	17 266	17 203	16 157	17 058	17 675	17 649	18 020
295 Metallglässerei	2 333	2 264	2 336	2 208	2 120	2 219	2 270	2 322	2 350
310 Stahlbau (einschl. Waggonbau)	21 497	20 736	20 086	19 856	18 446	19 260	19 774	19 666	20 102
320 Maschinenbau	79 144	77 097	80 057	79 830	76 375	80 800	82 659	83 288	86 249
330 Fahrzeugbau (ohne Bau v. Waggon u. Lok.)	34 453	32 157	34 738	34 781	33 045	34 618	34 808	35 774	36 437
340 Schiffbau	8 393	8 537	8 331	8 350	8 486	8 518	9 050	9 100	9 572
360 Elektro-Industrie	45 644	44 857	44 577	45 448	43 511	45 599	45 929	45 324	47 612
370 Feinmechanische u. optische Industrie	14 509	13 877	14 294	14 642	13 915	14 663	15 014	14 918	15 633
381 Ziehereien und Kaltwalzwerke	7 164	6 805	7 069	7 518	6 785	7 340	7 457	7 245	7 422
382 Stahlverformung (einschl. Drahtwaren)				12 851	12 094	12 667	13 065	12 848	13 326
383 Heiz- und Kochgeräte-Industrie				5 257	4 965	5 185	4 942	4 901	5 007
384 Eisenwaren- u. Feinblechpackg.-Industr.				12 384	11 519	12 165	12 087	11 784	12 135
385 Schloss- und Beschlag-Industrie				4 096	3 727	3 942	4 016	4 020	4 052
386 Fahrrad- u. Kraftfahrzeuge-Industrie	54 167	50 942	52 602	4 624	4 289	4 742	4 876	4 734	4 724
387 Schneidwaren- u. Besteck-Industrie				2 641	2 527	2 752	2 745	2 758	2 827
388 Metallwaren- und Kurzwaren-Industr.				9 795	9 249	9 855	9 929	9 769	9 650
389 Werkzeugindustrie				3 072	2 816	3 022	3 045	3 076	3 156
391 Klavier-, Harmonien- und Orgelbau	304	283	295	290	285	290	289	292	319
392 Musikinstrumenten-Industrie	968	883	806	875	813	931	852	696	878
393 Spielwaren-Industrie	2 063	1 764	1 484	1 659	1 643	1 725	1 845	1 846	1 849
394 Turn- und Sportgeräte-Industrie	222	211	208	240	231	256	252	256	256
395 Schmuckwaren-Industrie	1 940	1 908	1 871	1 826	1 759	1 842	1 757	1 672	1 861
396 Edelmetall-Industrie	307	299	315	454	439	455	425	416	438
400 Chem. Industrie (einschl. Kunstfaser)	44 162	42 369	43 767	42 677	39 907	43 248	43 393	42 537	43 319
510 Feinkeramische Industrie	10 036	9 179	9 545	10 175	9 383	10 485	10 767	10 513	10 781
520 Glas-Industrie	8 724	8 733	8 523	9 023	8 574	9 318	9 306	9 352	9 571
530 Sägerei und Holzbearbeitung	15 492	14 506	14 327	14 499	14 059	15 157	15 695	16 146	16 208
540 Holzverarbeitende Industrie	32 032	30 183	30 311	30 689	29 412	30 978	31 207	30 549	30 308
550 Holzetz-, Zellst., Papier- u. Pappen-Ind.	11 353	11 009	11 186	11 193	10 345	11 220	11 413	11 614	11 735
560 Papierverarbeitende Industrie	10 315	9 641	9 222	9 862	9 092	9 623	9 563	9 463	9 441
570 Druckerei u. Vervielfältigungs-Industr.	17 844	17 465	17 047	18 281	17 091	18 082	18 134	18 065	17 905
580 Kunststoffverarbeitende Industrie	3 940	3 716	3 810	3 959	3 735	3 878	3 882	3 740	3 732
590 Kautschuk- und Asbest-Industrie	9 467	8 510	9 168	9 257	8 795	9 331	9 177	8 276	8 813
610 Ledererzeugende Industrie	6 417	6 113	6 372	6 360	5 957	5 823	5 191	5 042	5 042
621 Lederverarbeitende Industrie	4 337	3 885	3 650	3 992	3 986	4 173	3 946	3 612	3 562
625 Schuh-Industrie	15 401	13 520	14 078	14 648	13 902	14 470	13 306	11 848	10 101
629 Kunden-Waschereien, -Färbereien und chemische Reinigungsanstalten	3 231	3 123	3 198	2 704	2 679	3 069	3 056	3 174	3 078
630 Textil-Industrie	98 850	91 968	95 068	97 948	93 393	96 653	97 563	91 015	93 165
640 Bekleidungs-Industrie	32 774	30 058	30 250	32 343	32 217	34 087	34 076	32 015	30 013
690 Tabakverarbeitende Industrie	13 097	10 886	10 516	10 836	10 536	10 190	9 950	9 765	10 031
651 Mühlen-Industrie	2 631	2 637	2 714	2 597	2 328	2 394	2 451	2 339	2 384
652 Nahrungsmittel-Industrie	2 300	2 167	2 468	2 471	2 456	2 482	2 400	2 238	2 282
653 Stärke-Industrie	520	460	475	512	473	504	517	510	515
654 Kartoffeltrocknungs-Industrie	50	47	41	41	29	39	53	52	40
655 Futtermittel-Industrie	410	411	475	512	483	471	450	441	450
657 Brot-Industrie (ohne Dauerbackwaren)	3 190	3 196	3 075	2 461	2 327	2 528	2 442	2 566	2 577
658 Süßwaren-Industrie	7 936	6 556	6 739	7 381	7 230	6 566	6 223	6 332	6 662
661 Fleischwaren-Industrie	2 532	2 528	2 480	2 619	2 415	2 548	2 546	2 708	2 672
662 Fischverarbeitende Industrie	2 310	1 946	2 272	2 345	2 310	2 096	1 568	1 483	1 453
664 Ölmühlen und Margarine-Industrie	2 019	2 056	2 107	2 110	1 903	2 004	2 029	1 950	2 028
671 Obst- u. Gemüseverarbeitende Industrie	2 641	1 972	1 857	1 995	1 846	1 760	1 743	1 970	2 482
672 Kaffeeverarb. u. Kaffee-Erz.-Industrie	644	616	623	691	678	678	647	657	637
673 Teeverarbeitende Industrie	9	10	11	11	11	11	11	11	11
674 Essig-, Senf-, Essenz- u. Gewürz-Industr.	644	648	638	628	610	610	577	623	594
675 Mürhsen-Industrie	11	10	13	13	10	10	13	10	10
676 Eisgewinnung	166	157	151	154	148	153	154	172	202
685 Weinverarbeitende Industrie	302	308	282	307	251	269	253	284	276
687 Mineralwasser- u. Limonaden-Industrie	589	554	600	694	685	764	859	1 083	1 133
665 Molkereier- u. Milchverarbeitende Ind.	4 029	3 892	3 889	4 078	3 867	4 084	4 209	4 390	4 591
667 Zucker-Industrie	6 853	5 949	5 312	5 312	1 824	2 015	2 133	2 289	2 608
681 Brauerei und Malzerei	6 261	6 204	6 175	6 229	5 972	6 561	6 665	7 228	7 296
683 Spiritus-Industrie	1 592	1 677	1 545	1 746	1 530	1 606	1 552	1 604	1 522
Industrie insgesamt	864 479	816 727	829 465	843 737	797 818	844 895	855 875	840 426	859 245

¹⁾ Siehe auch Vorbemerkung Seite 2. - ²⁾ ab Januar 1951 wurde der Firmenkreis der Berichterstattung geändert. Aus Vergleichsgründen wurde für Berichtsmonat Januar 1951 das Ergebnis nach dem alten vergleichbaren Firmenkreis vorangestellt. - ³⁾ Einschließlich Hüttenkokerien, Lohnbrikettierung und Wasserpressebrikettation.

Geleistete Arbeiterstunden in der Industrie des Bundesgebietes, Juni 1951
nach Ländern
Betriebe mit 10 und mehr Beschäftigten¹⁾
in 1000 Stunden

Hauptbeteiligte Industriegruppe	Bundes- gebiet	davon												
		Schlesw.- Holstein	Hamburg	Nieder- sachsen	Nordrh.- Westf.	Bremen	Hessen	Württbg.- Baden	Bayern	Rheinl.- Pfalz	Baden	Württbg.- Hohenz. 2)	Kreis Lindau	
		1	2	3	4	5	6	7	8	9	10	11	12	13
211 Kohlenbergbau ³⁾	90 055	-	39	2 072	85 228	-	910	27	1 700 ^{a)}	79	-	-	-	
213 Eisenerzbergbau	3 338	-	-	1 564	460	-	469	62	232	491	60	-	-	
214 Metallerzbergbau	2 159	-	-	411	1 133	-	205	53	53	248	56	-	-	
215 Kali- und Steinsalzbergbau, Salinen	3 352	-	-	2 040	115	-	792	191	60	-	135	19	-	
217 Flusssp., Schwesph., Graph., sonst. Bergb.	524	-	-	97	16	-	38	-	289	29	55	-	-	
218 Torfindustrie	2 191	217	-	1 724	21	-	-	-	149	-	-	80	-	
221 Erdölgewinnung, Mineralölverarbeitung	4 321	279	651	1 817	1 272	103	105	53	35	6	-	-	-	
223 Braunkohlen- und Fortfesterdestillation, Öl- und Schieferverarbeitung u.-verarbeitung	25	-	-	25	-	-	-	-	-	-	-	-	-	
225 Kohlenwertstoffindustrie	636	-	27	4	536	-	-	55	11	-	3	-	-	
250 Industrie der Steine und Erden	41 971	1 356	384	6 033	10 283	337	3 914	3 334	8 883	5 746	917	784	-	
271 Hochofen-, Stahl- und Warmwalzwerke	35 611	319	-	2 276	29 630	-	525	17	1 209	1 635	-	-	-	
274 Schmiede-, Presse- und Hammerwerke	1 179	-	-	456	694	-	-	14	2	6	7	-	-	
281 Metallhütten und Umhmelzwerke	4 019	-	461	711	1 846	-	46	118	501	69	267	-	-	
285 Metallhalbzeugwerke	6 739	63	35	824	3 469	-	545	568	751	-	473	11	-	
291 Eisen-, Stahl- und Tempergläserei	18 020	645	189	1 353	8 392	69	2 494	1 545	1 426	1 171	620	116	-	
295 Metallgläserei	2 350	30	60	83	1 173	19	44	403	340	42	108	48	-	
310 Stahlbau (einschl. Waggonbau)	20 102	349	730	1 455	11 074	225	2 353	1 684	1 233	679	267	53	-	
320 Maschinbau	86 249	2 375	3 015	5 928	29 347	1 280	8 948	13 180	12 448	4 218	2 062	3 373	75	
330 Fahrzeugbau (ohne Bau v. Waggons u. Lok.)	36 437	304	544	5 191	5 828	2 014	4 427	10 087	6 255	142	880	765	-	
340 Schiffbau	9 572	2 485	3 021	964	609	2 007	103	122	135	97	4	25	-	
360 Elektro-Industrie	47 612	790	2 017	3 301	13 255	438	4 372	9 871	11 027	672	1 134	719	16	
370 Feinmechanische u. optische Industrie	15 653	424	224	1 401	1 058	1	1 705	3 629	2 826	262	1 071	3 052	-	
381 Ziehereien und Kaltwalzwerke	7 422	17	61	253	5 496	18	246	258	397	440	67	169	-	
382 Stahlverformung (einschl. Drahtwaren)	13 326	31	121	487	8 982	-	618	1 262	799	150	551	325	-	
383 Heiz- und Kesselindustrie	5 007	14	97	599	1 944	-	1 115	760	336	17	120	5	-	
384 Blechwaren- und Feinblechpaakg.-Ind.	12 135	565	445	1 497	5 211	48	869	1 342	993	751	180	230	4	
385 Schloss- und Beschlag-Industrie	4 052	5	4	28	3 517	11	127	194	82	12	26	46	-	
386 Fahrrad- u. Kraftfahrteile-Industrie	4 724	36	99	142	3 043	3	335	325	466	28	100	147	-	
387 Schneidwaren- u. Besteck-Industrie	2 827	31	12	17	1 840	185	230	336	230	33	25	89	-	
388 Metallwaren- u. Kurzwaren-Industrie	9 650	6	260	199	4 610	23	857	1 882	1 224	222	192	171	4	
389 Werkzeugindustrie	3 156	-	23	40	2 326	9	85	365	132	122	43	11	-	
391 Klavier-, Harmonien- und Orgelbau	2 319	-	56	59	26	5	2	125	38	-	-	8	-	
392 Musikinstrumenten-Industrie	878	16	1	82	33	-	83	18	103	4	6	532	-	
393 Spielwaren-Industrie	1 849	-	3	28	83	-	44	391	1 237	24	12	27	-	
394 Turn- und Sportgerätk-Industrie	256	-	-	15	46	-	9	60	82	23	6	8	7	
395 Schmuckwaren-Industrie	1 861	-	2	5	5	-	48	1 588	69	115	7	22	-	
396 Edelstein-Industrie	438	-	-	-	-	-	91	12	1	286	48	-	-	
400 Chem. Industrie (einschl. Kunstfaser)	43 319	557	1 349	2 839	17 067	135	5 852	2 330	5 629	5 657	1 399	505	-	
510 Feinkeramische Industrie	10 781	363	37	528	1 272	296	434	362	6 331	818	285	55	-	
520 Glas-Industrie	9 571	110	118	1 182	3 737	-	556	473	2 801	346	193	54	1	
530 Sägerei und Holzbearbeitung	16 208	424	220	2 194	3 385	202	1 517	1 198	3 856	1 363	1 027	807	15	
540 Holzverarbeitende Industrie	30 308	506	337	3 996	8 891	367	2 511	4 224	5 221	1 751	1 075	1 389	40	
550 Holz-, Zellst.-, Papier- u. Pappen-Ind.	11 735	320	16	1 139	3 499	-	770	1 637	2 391	722	807	434	-	
560 Papierverarbeitende Industrie	9 441	158	446	778	3 253	12	644	1 264	1 353	425	531	574	3	
570 Druckerei u. Vervielfältigungs-Ind.	17 905	591	1 118	1 860	4 902	243	2 039	2 124	3 256	725	701	333	13	
580 Kunststoffverarbeitende Industrie	3 732	17	130	290	1 223	7	511	685	614	121	38	93	5	
590 Kautschuk- und Asbest-Industrie	8 813	93	1 555	2 301	1 466	2	1 985	484	448	409	42	28	-	
610 Ledererzeugende Industrie	5 042	407	15	210	723	4	589	1 747	486	531	160	170	-	
621 Lederverarbeitende Industrie	3 562	20	39	162	534	1	1 110	550	641	327	45	133	-	
625 Schuh-Industrie	10 101	140	18	321	1 455	1	1 050	2 054	1 347	2 975	110	630	-	
629 Runden-Wäschereien, -Färbereien und chemische Reinigungsanstalten	3 078	70	440	266	1 421	68	177	361	170	77	-	28	-	
630 Textil-Industrie	93 165	1 419	959	6 579	36 772	867	4 127	10 300	16 587	1 815	5 520	8 137	83	
640 Bekleidungs-Industrie	30 013	843	789	2 719	11 300	181	2 443	3 524	5 537	644	676	1 143	214	
690 Tabakverarbeitende Industrie	10 031	218	399	449	2 103	359	1 075	2 471	841	425	1 568	123	-	
651 Mühlen-Industrie	2 384	153	174	326	695	83	189	213	307	165	62	17	-	
652 Mählmittel-Industrie	2 282	20	109	213	540	17	100	546	269	76	357	35	-	
653 Stärke-Industrie	515	-	10	122	275	-	-	-	101	-	7	-	-	
654 Kartoffelstrookmng-Industrie	40	-	-	9	-	-	-	-	30	-	-	1	-	
655 Futtermittel-Industrie	450	36	73	67	156	79	3	16	12	4	4	-	-	
657 Brot-Industrie (ohne Dauerbackwaren)	2 577	198	315	245	1 260	40	120	154	180	36	21	8	-	
658 Süßwaren-Industrie	6 662	245	437	801	2 881	97	411	666	752	142	159	54	17	
661 Fleischwaren-Industrie	2 672	427	142	418	820	61	89	54	602	4	15	40	-	
662 Fischverarbeitende Industrie	1 453	301	311	510	75	239	12	-	-	5	-	-	-	
664 Ölmühlen und Margarine-Industrie	2 028	80	741	256	589	26	22	225	60	26	2	1	-	
671 Obst- u. Gemüseverarbeitende Industr.	2 482	180	170	659	390	11	197	346	251	111	49	15	3	
672 Kaffee- u. Kakao-Industrie	637	24	91	33	172	136	9	87	65	12	8	-	-	
673 Teeverarbeitende Industrie	11	-	-	-	8	-	-	1	2	-	-	-	-	
674 Essig-, Senf-, Essenz- u. Gewürz-Industr.	594	16	55	69	164	20	26	98	83	32	13	18	-	
675 Mährhefe-Industrie	10	-	-	10	-	-	-	-	-	-	-	-	-	
676 Ziegelerzeugung	202	10	31	9	30	41	18	30	20	10	3	-	-	
685 Weinverarbeitende Industrie	276	-	-	7	-	-	129	36	14	88	2	-	-	
687 Mineralwasser- und Limonaden-Ind.	1 133	29	34	84	153	9	229	129	84	248	60	74	-	
663 Molkerien u. Milchverarbeitende Ind.	4 591	637	66	995	860	31	566	361	450	179	109	252	85	
667 Zucker-Industrie	2 608	18	-	1 211	704	-	193	261	99	122	-	-	-	
681 Brauerei und Mälzerei	7 296	100	304	459	1 624	251	448	626	2 633	506	185	134	26	
683 Spiritus-Industrie	1 522	111	155	188	480	29	120	126	172	92	38	9	2	
Industrie insgesamt	859 245	19 198	23 784	77 685	357 480	10 710	66 824	93 694	119 449	38 908	24 773	26 129	611	

¹⁾Stichtag zum Vorabend von Seite 2.- 2)Ohne Kreis Lindau.- 3)Einschließlich Mitterkokerien, Lohnbrikettierung und Messpresteinfabrikation; 1 Schicht mit 8 Arbeiterstunden gerechnet.- a)Bayern Vorzugsangaben.

Bruttosumme der Löhne^{a)} in der Industrie des Bundesgebietes 1950/51
Betriebe mit 10 und mehr Beschäftigten^{b)}
in 1000 DM

Hauptbeteiligte Industrie-Gruppe	1950				1951					
	November	Dezember	Januar	Januar	Februar	März	April	Mai	Juni	
	1	2	3	4	5	6	7	8	9	
Zahl der Arbeitstage ^{c)}	25	24	26	26	24	25	25	23,5	26	
Zahl der Betriebe der gesamten Industr. (örtl. Einheiten)	47 133	47 135	47 092	48 440	48 407	48 388	48 341	48 342	48 326	
Löhne:										
211 Kohlenbergbau ^{d)}	164 421	169 981	170 502	170 508	152 710	169 088	161 586	165 725	179 472	
213 Eisenerzbergbau	4 484	4 810	4 838	4 836	4 369	4 761	4 895	5 114	5 183	
214 Metallerzbergbau	3 195	3 077	3 081	3 097	2 926	3 175	3 448	3 459	3 515	
215 Kalk- und Steinsalzbergbau, Salinen	4 325	4 463	4 592	4 606	4 240	5 145	5 166	5 126	5 199	
217 Flußsp.-, Schwerep.-, Graph.-, sonst. Bergb.	577	578	571	569	571	584	666	681	718	
218 Torfindustrie	1 065	856	686	694	802	913	1 350	2 013	2 597	
223 Braunkohlen- und Torfteerdestillation, Gleiserverrechnung u.-verarbeitend	16	20	16	25	24	27	28	31	30	
221 Erdölgewinnung, Mineralölverarbeitung	4 761	4 932	4 626	6 248	5 674	6 423	6 584	7 112	7 043	
225 Kohlenwertstoffindustrie	909	893	893	923	868	943	957	1 048	1 068	
250 Industrie der Steine und Erden	49 035	45 507	40 371	40 944	40 565	47 419	53 111	61 687	61 643	
271 Hochofen-, Stahl- und Warmwalzwerke	55 205	56 128	57 254	58 606	52 351	61 015	62 425	65 948	65 028	
274 Schmiede-, Presse- und Hammerwerke	3 924	4 000	4 131	1 748	1 612	2 016	1 988	2 108	2 061	
281 Metallhütten und Gießwerke	5 173	5 602	5 165	5 415	4 957	6 165	6 234	6 828	6 618	
285 Metallhalbzeugwerke	8 764	8 829	9 028	9 460	8 634	9 853	10 078	10 613	10 426	
291 Eisen-, Stahl- und Tempergießerei	25 504	26 050	26 689	26 510	24 572	27 407	28 986	30 475	30 585	
295 Metallgießerei	3 169	3 143	3 264	3 106	2 894	3 229	3 355	3 589	3 520	
310 Stahlbau (einschl. Waggonbau)	29 855	29 731	28 191	27 821	26 151	28 649	29 687	30 822	31 468	
320 Maschinenbau	107 259	109 740	111 339	110 693	104 846	116 998	120 989	131 043	131 681	
330 Fahrzeugbau (ohne Bau v. Waggonen u. Lok.)	52 188	53 170	54 131	54 426	51 079	55 834	57 400	63 665	62 064	
340 Schiffbau	11 442	12 291	11 926	11 922	11 804	12 290	13 617	14 480	16 003	
360 Elektro-Industrie	56 863	59 698	57 795	58 636	55 049	61 065	62 035	67 865	67 957	
370 Feinmechanische u. optische Industrie	17 231	17 582	17 915	18 222	16 897	18 273	19 303	20 715	21 317	
381 Ziehereien und Kaltwalzwerke	9 767	9 822	9 937	10 468	9 470	10 706	11 021	11 385	11 406	
382 Stahlverformung (einschl. Drahtwaren)				16 837	15 935	17 761	18 223	19 122	19 189	
383 Heiz- und Kochgeräte-Industrie				7 546	7 070	7 453	7 377	7 794	7 710	
384 Blechwaren- u. Feinblechpack.-Industrie				14 921	13 885	15 552	15 519	16 435	16 332	
385 Schloß- und Besenlag-Industrie	67 239	66 295	66 690	5 127	4 773	5 427	5 458	5 787	5 688	
386 Fahrrad- u. Kraftfahrzeugteile-Industrie				5 767	5 461	6 383	6 442	6 766	6 590	
387 Schneidwaren- und Besteck-Industrie				3 445	3 288	3 806	3 781	4 045	4 032	
388 Metallwaren- und Kurzwaren-Industrie				11 461	10 685	12 197	12 150	12 818	12 495	
389 Werkzeugindustrie				4 246	3 945	4 463	4 489	4 781	4 812	
391 Klavier-, Harmonien- und Orgelbau	379	354	353	358	337	385	379	416	440	
392 Musikinstrumenten-Industrie	1 019	806	837	908	854	1 090	976	994	1 201	
393 Spielwaren-Industrie	2 041	1 853	1 583	1 729	1 683	1 834	1 932	2 231	2 183	
394 Turn- und Sportgeräte-Industrie	251	257	243	274	254	292	294	304	304	
395 Schmuckwaren-Industrie	2 040	2 130	2 020	1 972	1 898	2 067	1 932	2 039	2 199	
396 Edelstein-Industrie	301	305	319	464	439	476	430	430	465	
400 Chem. Industrie (einschl. Kunstfaser)	65 279	66 580	64 504	62 292	57 738	62 955	64 697	71 930	70 124	
510 Feinkeramische Industrie	12 203	11 933	11 860	12 669	11 514	13 194	13 286	15 173	14 831	
520 Glas-Industrie	11 494	12 162	11 474	11 998	11 136	12 535	12 620	13 640	13 869	
530 Sägerei und Holzbearbeitung	17 372	17 238	16 537	16 672	15 978	17 585	18 797	20 401	20 153	
540 Holzverarbeitende Industrie	36 223	36 008	34 870	35 132	33 263	36 059	37 206	38 852	37 923	
550 Holz-, Zellulose-, Papier- u. Pappen-Ind.	15 348	15 501	15 040	15 034	13 799	15 788	17 255	18 200	17 804	
560 Papierverarbeitende Industrie	10 399	10 252	9 492	10 095	9 269	10 406	10 375	10 806	10 708	
570 Druckerei u. Vertriebsmittel-Industrie	24 465	25 058	23 323	24 780	23 638	26 449	25 679	26 976	27 820	
580 Kunststoffverarbeitende Industrie	4 453	4 570	4 425	4 529	4 239	4 645	4 607	4 979	4 741	
590 Kautschuk- und Asbest-Industrie	14 582	14 858	14 323	14 411	13 310	14 910	14 842	15 981	15 613	
610 Ledererzeugende Industrie	8 773	8 752	8 872	8 820	8 214	8 870	8 534	8 736	7 966	
621 Lederverarbeitende Industrie	4 498	4 221	3 819	4 111	4 055	4 370	4 045	3 958	3 862	
625 Schuh-Industrie	17 373	15 752	16 032	16 598	15 634	16 769	16 051	15 548	13 412	
629 Kunden-Wäschereien, -Färbereien und chemische Reinigungsanstalten	2 912	2 994	2 927	2 499	2 456	2 944	2 954	3 156	3 050	
630 Textil-Industrie	109 482	109 950	109 995	112 618	105 111	112 323	113 604	121 487	120 023	
640 Bekleidungs-Industrie	30 709	29 757	28 708	30 519	30 136	32 811	33 202	33 658	31 885	
690 Tabakverarbeitende Industrie	9 704	9 109	8 520	8 684	8 228	8 341	8 263	8 799	8 988	
651 Mühlen-Industrie	3 303	3 546	3 468	3 362	3 032	3 270	3 373	3 510	3 477	
652 Nahrungsmittel-Industrie	2 464	2 353	2 557	2 567	2 493	2 621	2 761	2 647	2 585	
653 Stärke-Industrie	626	594	568	615	583	646	668	732	709	
654 Kartoffeltrocknungs-Industrie	49	45	43	41	30	40	55	54	41	
655 Futtermittel-Industrie	503	530	618	665	620	620	609	635	631	
657 Brot-Industrie (ohne Dauerbackwaren)	3 670	3 919	3 669	3 047	2 872	3 260	3 134	3 593	3 572	
658 Backwaren-Industrie	7 430	6 523	6 442	6 955	6 754	6 368	6 057	6 612	6 935	
661 Fleischwaren-Industrie	2 815	3 008	2 922	3 065	2 839	3 060	3 098	3 353	3 279	
662 Fischverarbeitende Industrie	2 318	2 034	2 232	2 284	2 266	2 175	1 629	1 661	1 622	
664 Ölmühlen und Margarine-Industrie	2 824	3 039	2 958	2 949	2 665	2 880	2 984	3 211	3 184	
671 Obst- u. Gemüseverarbeitende Industrie	2 365	1 930	1 741	1 853	1 718	1 725	1 651	2 007	2 375	
672 Kaffeeverarb. u. Kaffee-Ers.-Industrie	657	681	667	725	696	735	718	796	744	
673 Teeverarbeitende Industrie	9	10	11	11	11	12	14	12	14	
674 Essig-, Senf-, Essenz- u. Gewürz-Industrie	702	690	683	651	624	643	615	684	651	
675 Würstchen-Industrie	11	11	12	12	10	10	13	10	11	
676 Biergewinnung	221	237	201	205	200	217	213	259	307	
685 Weinverarbeitende Industrie	316	311	289	332	273	294	281	316	312	
687 Mineralwasser- u. Limonaden-Industrie	618	602	639	744	731	829	929	1 206	1 276	
663 Molkereien u. Milchverarbeitende Ind.	3 761	3 799	3 763	3 930	3 786	4 045	4 181	4 595	4 814	
667 Zucker-Industrie	9 640	7 897	4 617	4 617	2 315	2 577	2 556	3 021	3 325	
681 Brauerei und Mälzerei	8 416	8 838	8 541	8 613	7 947	9 032	8 989	11 025	11 068	
683 Spiritus-Industrie	1 757	1 993	1 785	1 981	1 747	1 901	1 840	1 952	1 975	
Industrie insgesamt	1 141 146	1 150 188	1 132 133	1 145 223	1 065 502	1 179 078	1 196 676	1 279 667	1 285 761	

^{a)} Stehe auch Vorberingung Seite 2.- ²⁾ Bruttoarbeitslohn ohne Arbeitgeberanteil zur Pflichtversicherung.- ³⁾ Eingeschlossen Feinnachtgarifikation.- ⁴⁾ Ab Januar 1951 wurde der Firmenkreis der Berichterstattung geändert. Aus Vergleichsgründen wurde für Berichtsmonat Januar 1951 das Ergebnis nach dem alten vergleichbaren Firmenkreise vorangestellt.- ⁵⁾ Eingeschlossen Mittenkokerien, Lohnbrikettierung und Kasepressteinfabrikation; Bayern Vorsonntagsgebühren.

Bruttosumme der Gehälter²⁾ der Industrie des Bundesgebietes 1950/51
 Betriebe mit 10 und mehr Beschäftigten¹⁾
 in 1000 DM

Hauptbeteiligte Industriegruppe	1950			1951					
	November	Dezember ³⁾	Januar ⁴⁾	Januar	Februar	März	April	Mai	Juni
	1	2	3	4	5	6	7	8	9
Zahl der Betriebe der gesamten Industr. (örtl. Einheiten)	47 133	47 135	47 092	48 440	48 407	48 388	48 341	48 342	48 326
Gehälter:									
211 Kohlenbergbau ⁵⁾	24 316	29 228	25 815	25 863	25 752	25 420	26 047	25 789	26 261
213 Eisenerzbergbau	716	793	752	807	785	787	838	854	859
214 Metallerzbergbau	512	512	537	483	489	503	536	539	543
215 Kali- und Steinsalzbergbau, Salinen	943	982	963	965	964	1 009	1 034	1 095	1 085
217 Flusssp.-, Schwefel-, Graph., sonst. Bergb.	97	103	111	110	103	100	103	107	108
218 Torfindustrie	155	159	157	156	157	155	161	170	178
221 Erdöl-gewinnung, Mineralölverarbeitung	2 118	2 295	2 043	2 694	2 717	2 724	2 870	3 017	3 073
223 Braunkohlen- und Torfsteirdestillation, Ölschieferverechwulung u.-verarbeitung	6	11	6	9	9	9	10	11	11
225 Kohlenwertstoffindustrie	346	372	342	351	350	352	362	394	403
250 Industrie der Steine und Erden	7 056	7 267	7 155	7 152	7 072	7 246	7 533	7 818	8 059
271 Hochofen-, Stahl- und Walzwerke	11 060	11 480	11 214	11 644	11 570	12 091	13 070	13 106	13 347
274 Schmiede-, Press- und Hammerwerke	971	1 024	1 005	432	426	454	480	484	478
281 Metallhütten und Umschmelzwerke	1 407	1 742	1 480	1 568	1 480	1 580	1 596	1 684	1 726
285 Metallhalbzeugwerke	2 571	2 696	2 583	2 815	2 840	3 025	3 161	3 228	3 243
291 Eisen-, Stahl- und Tempergläserei	4 738	4 947	4 830	4 761	4 727	5 003	5 300	5 412	5 473
295 Metallgläserei	767	775	766	739	752	785	822	864	864
310 Stahlbau (einschl. Waggonbau)	11 102	11 183	11 019	10 714	10 573	10 865	11 545	11 634	11 778
320 Maschinenaufbau	39 700	41 543	40 583	40 327	40 787	42 366	44 352	46 229	45 947
330 Fahrzeugbau (ohne Bau v. Waggons u. Lok.)	13 465	14 171	13 777	13 574	13 865	14 250	14 692	15 921	15 740
340 Schiffbau	2 069	2 109	2 097	2 101	2 088	2 129	2 362	2 323	2 355
360 Elektro-Industrie	25 451	26 632	25 790	27 717	27 633	28 458	29 940	31 103	31 802
370 Feinmechanische u. optische Industrie	5 616	5 790	5 745	5 859	5 830	5 978	6 150	6 486	6 542
381 Ziehereien und Kaltwalzwerke	2 419	2 566	2 448	2 594	2 652	2 741	2 862	2 940	2 902
382 Stahlverformung (einschl. Drahtwaren)				3 952	3 963	4 217	4 373	4 479	4 541
383 Hei- und Kochgeräte-Industrie				1 919	1 921	1 785	1 819	1 889	1 891
384 Fleischwaren- u. Fleischpackg.-Industrie				3 839	3 862	4 073	4 207	4 317	4 306
385 Schloss- und Besen-Industrie	16 571	17 161	17 184	1 205	1 200	1 307	1 319	1 348	1 366
386 Fahrrad- u. Krafttradteile-Industrie				1 207	1 197	1 282	1 322	1 376	1 376
387 Schneidwaren- u. Besteck-Industrie				1 012	1 015	1 081	1 108	1 127	1 152
388 Metallwaren- u. Kurzwaren-Industrie				3 364	3 313	3 529	3 639	3 664	3 703
389 Werkzeugindustrie				1 120	1 100	1 180	1 222	1 247	1 228
391 Klavier-, Harmonien- und Orgelbau	81	92	84	85	86	83	90	97	93
392 Musikinstrumenten-Industrie	248	286	273	286	289	290	294	346	330
393 Spielwaren-Industrie	418	458	392	429	428	436	448	478	470
394 Furn- und Sportgeräte-Industrie	63	68	65	77	75	78	78	81	70
395 Schmuckwaren-Industrie	456	486	466	457	455	469	473	484	516
396 Edelstein-Industrie	28	28	30	52	51	53	53	50	49
400 Chem.-Industrie (einschl. Kunstfaser)	36 052	40 858	37 099	36 519	36 798	37 212	38 341	41 443	43 496
510 Feinkeramische Industrie	2 436	2 590	2 494	2 632	2 619	2 752	2 806	3 017	3 037
520 Glas-Industrie	2 101	2 197	1 987	2 042	2 043	2 083	2 113	2 195	2 305
530 Sägerei und Holzbearbeitung	3 217	3 411	3 289	3 328	3 329	3 381	3 534	3 631	3 677
540 Holzverarbeitende Industrie	5 864	6 103	5 946	5 903	5 945	6 033	6 145	6 326	6 392
550 Holzst.-, Zellst.-, Papier- u. Pappen-Ind.	3 289	3 527	4 168	3 305	3 360	3 433	3 940	4 160	4 097
560 Papierverarbeitende Industrie	3 316	3 564	3 373	3 619	3 609	3 766	3 845	3 917	4 049
570 Druckerei u. Vervielfältigungs-Industrie	8 120	8 478	8 245	8 697	8 788	9 036	9 123	9 166	9 323
580 Kunststoffverarbeitende Industrie	1 458	1 619	1 418	1 462	1 478	1 535	1 565	1 619	1 640
590 Kautschuk- und Leberst.-Industrie	4 636	4 859	4 551	4 547	4 607	4 740	4 938	5 189	5 167
610 Ledererzeugende Industrie	1 804	1 941	1 852	1 892	1 906	1 941	1 941	2 060	1 990
621 Lederverarbeitende Industrie	1 047	1 086	1 062	1 127	1 105	1 115	1 120	1 140	1 139
625 Schuh-Industrie	3 081	3 245	3 145	3 224	3 289	3 295	3 358	3 441	3 360
629 Kunden-Wäschereien, -Färbereien und chemische Reinigungsanstalten	658	701	662	574	581	609	632	649	649
630 Textil-Industrie	24 293	26 148	25 295	25 808	25 437	26 127	26 845	28 071	28 532
640 Bekleidungs-Industrie	7 182	7 554	7 346	7 698	7 844	8 126	8 304	8 368	8 417
690 Tabakverarbeitende Industrie	2 556	2 493	2 410	2 441	2 447	2 458	2 515	2 483	2 558
651 Mühlen-Industrie	1 489	1 654	1 525	1 478	1 491	1 508	1 588	1 605	1 633
652 Nahrungsmittel-Industrie	2 149	2 138	2 131	2 061	2 059	2 064	2 141	2 198	2 125
653 Stärke-Industrie	175	179	175	192	195	189	206	207	211
654 Kartoffeltrocknungs-Industrie	9	8	8	9	9	10	10	11	10
655 Futtermittel-Industrie	210	221	239	264	267	269	277	276	276
657 Brot-Industrie (ohne Dauerbackwaren)	874	933	863	721	720	728	742	766	790
658 Süßwaren-Industrie	2 328	2 496	2 279	2 486	2 516	2 597	2 543	2 630	2 697
661 Fleischwaren-Industrie	1 020	1 110	1 040	1 082	1 114	1 136	1 133	1 173	1 186
662 Fischverarbeitende Industrie	623	681	610	616	609	633	601	590	578
664 Ölmühlen und Margarine-Industrie	1 332	1 712	1 398	1 398	1 374	1 435	1 492	1 542	1 606
671 Obst- u. Gemüseverarbeitende Industrie	1 155	1 234	1 166	1 211	1 198	1 208	1 203	1 249	1 261
672 Kaffee- u. Kakao-Industrie	537	603	531	590	608	617	635	672	658
673 Teeverarbeitende Industrie	15	16	18	17	17	17	17	19	19
674 Essig-, Senf-, Essenz- u. Gewürz-Industrie	771	822	795	761	763	769	774	778	784
675 Mürhschokolade-Industrie	9	10	10	10	10	10	10	10	10
676 Eisgewinnung	96	100	85	85	86	86	85	93	94
685 Weinverarbeitende Industrie	282	285	265	286	276	277	275	275	292
687 Mineralwasser- u. Limonaden-Industrie	306	322	294	336	346	362	373	397	412
663 Molkereien u. Milchverarbeitende Industrie	2 428	2 500	2 462	2 487	2 509	2 515	2 571	2 662	2 729
667 Zucker-Industrie	1 291	1 335	950	950	774	834	786	816	835
681 Brauerei und Mälzerei	4 337	4 969	4 446	4 468	4 463	4 455	4 664	4 852	5 019
683 Spiritus-Industrie	1 367	1 507	1 440	1 712	1 702	1 745	1 737	1 748	1 788
Industrie insgesamt	309 379	332 168	316 784	320 477	320 867	328 999	341 199	353 635	358 709

1) Siehe auch Vorbemerkung Seite 2.- 2) Bruttobeträge ohne Arbeitgeberanteil zur Pflichtversicherung.- 3) Einschließlich Weihnachtsg Gratifikation.- 4) Ab Januar 1951 wurde der Firmenkreis der Berichterstattung geändert. Aus Vergleichsgründen wurde für Berichtsmonat Januar 1951 das Ergebnis nach dem alten vergleichbaren Firmenkreis vorangestellt.- 5) Einschließlich Hüttenkokerien, Lohnbracketierung und Nasspressefabrikation; brit. Zone geschätzte Zahlen; Bayern Vor-nominateangaben.- r) Richtigte Zahl.

Betriebe, Arbeiterstunden, Löhne, Gehälter der Industrie des Bundesgebietes, Juni 1951
 Betriebe mit 10 und mehr Beschäftigten¹⁾

Hauptbeteiligte Industriegruppe	Betriebe		Arbeiter einschl. gewerbli. Lehrlinge	Geleistete Arbeiterstunden in 1000	Bruttosumme		Beschäftigte insgesamt 2)
	Zahl der dtl. Einheiten				der Löhne	der Gehälter	
1	2	3	4	5	6		
211 Kohlenbergbau ³⁾	330	490 485	90 055 ^{a)}	179 471 ^{b)}	26 262 ^{a)}	530 071	
213 Eisenerzbergbau	75	18 362	3 338	5 183	860	20 010	
214 Metallerzbergbau	28	11 723	2 159	3 516	542	12 727	
215 Kali- und Steinealzbergbau, Salinen	40	17 026	3 352	5 139	1 086	18 878	
217 Fluspe-, Schwep-, Graph-, sonst. Bergb.	29	2 733	524	719	108	2 977	
218 Torfindustrie	153	11 790	2 191	2 598	178	12 420	
221 Erdolgewinnung, Mineralölverarbeitung	127	21 560	4 320	7 043	3 074	27 328	
223 Braunkohlen- und Torfteerdestillation, Gieschleifererschmelzung u.-verarbeitg.	.	108	25	30	11	134	
225 Kohlenwertstoffindustrie	16	2 954	635	1 068	403	3 715	
250 Industrie der Steine und Erden	4 774	205 195	41 970	61 643	8 059	228 420	
271 Hoehofen-, Stahl- und Warmwalzwerke	90	178 635	35 611	65 028	13 349	201 867	
274 Schmiede-, Press- und Hammerwerke	35	5 936	1 178	2 060	477	6 938	
281 Metallhütten und Umehmelzwerke	91	19 692	4 018	6 619	1 727	23 117	
285 Metallhalbzeugwerke	117	34 340	6 739	10 427	3 244	41 271	
291 Eisen-, Stahl- und Tempergießerei	510	93 650	18 020	30 586	5 473	105 296	
295 Metallgießerei	246	11 888	2 350	3 520	864	14 130	
310 Stahlbau (einschl. Waggonbau)	921	102 176	20 100	31 467	11 777	128 161	
320 Maschinenbau	3 497	430 916	86 248	131 682	45 946	535 823	
330 Fahrzeugbau (ohne Bau v. Waggonen u. Lok.)	627	187 734	36 438	62 063	15 740	221 675	
340 Schiffbau	210	47 941	9 571	16 002	2 355	53 358	
360 Elektro-Industrie	1 538	247 611	47 611	67 957	31 802	316 647	
370 Feinmechanische u. optische Industrie	808	80 889	15 653	21 316	6 542	97 088	
381 Ziehereien und Kaltwalzwerke	369	38 506	7 422	11 405	2 902	45 143	
382 Stahlverformung (einschl. Drahtwaren)	994	67 636	13 326	19 189	4 541	79 258	
383 Heiz- und Kochgeräte-Industrie	157	26 602	5 007	7 710	1 891	31 144	
384 Blechwaren- u. Feinblechpackg.-Industr.	860	63 910	12 136	16 332	4 306	75 456	
385 Schloss- und Beschlag-Industrie	311	21 147	4 051	5 687	1 365	24 974	
386 Fahrrad- u. Krafttraktelle-Industrie	229	24 096	4 725	6 590	1 377	27 601	
387 Schneidwaren- u. Besteck-Industrie	273	14 510	2 826	4 031	1 153	17 799	
388 Metallwaren- und Kurzwaren-Industrie	704	51 340	9 649	12 495	3 703	61 241	
389 Werkzeugindustrie	395	15 772	3 155	4 812	1 228	19 276	
391 Klavier-, Harmonien- und Orgelbau	35	1 556	318	440	93	1 821	
392 Musikinstrumenten-Industrie	38	4 883	878	1 202	330	5 665	
393 Spielwaren-Industrie	170	10 231	1 849	2 183	469	11 710	
394 Turn- und Sportgeräte-Industrie	34	1 352	254	305	70	1 650	
395 Schmuckwaren-Industrie	285	9 114	1 861	2 199	516	11 061	
396 Edelmetall-Industrie	150	2 194	438	465	49	2 543	
400 Chem. Industrie (einschl. Kunstfaser)	1 962	224 692	43 318	70 125	43 496	305 790	
510 Feinkeramische Industrie	324	57 151	10 781	14 832	3 037	64 491	
520 Glas-Industrie	396	48 447	9 572	13 869	2 306	54 092	
530 Sägerei und Holzbearbeitung	2 924	80 766	16 208	20 152	3 677	94 292	
540 Holzverarbeitende Industrie	3 039	159 516	30 307	37 923	6 390	181 070	
550 Holzst.-, Zellst.-, Papier- u. Pappen-Ind.	319	56 171	11 736	17 805	4 097	64 089	
560 Papierverarbeitende Industrie	943	50 725	9 441	10 708	4 048	61 599	
570 Druckerei u. Vervielfältigungs-Industr.	2 398	88 983	17 904	27 818	9 323	113 643	
580 Kunststoffverarbeitende Industrie	331	20 637	3 732	4 741	1 640	24 843	
590 Kautschuk- und Asbest-Industrie	235	49 572	8 813	15 613	5 166	60 814	
610 Ledererzeugende Industrie	352	30 602	5 040	7 966	1 991	35 151	
621 Lederverarbeitende Industrie	637	20 652	3 560	3 863	1 139	24 928	
625 Schuh-Industrie	891	74 030	10 101	13 412	3 359	84 070	
629 Kunden-Wäschereien, -Farbereien und chemische Reinigungsanstalten	334	15 932	3 079	3 049	649	18 603	
630 Textil-Industrie	4 208	520 029	93 165	120 024	28 531	588 417	
640 Bekleidungs-Industrie	3 187	182 776	30 014	31 886	8 416	211 203	
690 Tabakverarbeitende Industrie	771	63 584	10 031	8 988	2 558	71 440	
651 Mühlen-Industrie	391	11 893	2 383	3 476	1 634	16 058	
652 Nahrungsmittel-Industrie	244	12 090	2 283	2 584	2 125	17 534	
653 Stärke-Industrie	21	2 493	515	708	210	2 990	
654 Kartoffelstärkungs-Industrie	8	174	40	41	10	209	
655 Futtermittel-Industrie	78	2 209	451	631	277	3 031	
657 Brot-Industrie (ohne Dauerbackwaren)	407	12 290	2 576	3 572	789	15 103	
658 Süßwaren-Industrie	523	34 216	6 662	6 935	2 697	41 762	
661 Fleischwaren-Industrie	283	12 762	2 674	3 278	1 187	16 654	
662 Fischverarbeitende Industrie	232	8 121	1 453	1 623	577	10 022	
664 Ölmühlen und Margarine-Industrie	94	10 136	2 027	3 184	1 607	13 751	
671 Obst- u. Gemüseverarbeitende Industrie	474	14 310	2 482	2 374	1 261	18 512	
672 Kaffeeverarb. u. Kaffee-Ers.-Industrie	131	3 328	637	743	658	5 326	
673 Teeverarbeitende Industrie	3	55	11	13	19	111	
674 Essig-, Senf-, Essenz- u. Gewürz-Industr.	173	3 003	593	651	783	5 435	
675 Märrhefe-Industrie	.	54	10	11	10	84	
676 Eisgewinnung	35	912	202	307	95	1 140	
685 Weinverarbeitende Industrie	52	1 427	276	312	292	2 259	
687 Mineralwasser- u. Limonaden-Industrie	199	5 331	1 131	1 275	410	6 615	
663 Molkereien u. Milchverarbeitende Industr.	1 147	20 051	4 591	4 814	2 729	28 018	
667 Zucker-Industrie	76	12 050	2 608	3 326	836	13 779	
681 Brauerei und Mälzerei	807	34 147	7 295	11 067	5 019	44 794	
683 Spiritus-Industrie	428	7 754	1 522	1 875	1 788	13 231	
Industrie insgesamt 4)	48 326	4 529 264	859 226	1 285 756	358 706	5 353 326	

1) Siehe auch Vorbemerkung Seite 2.- 2) Nach hauptbeteiligten Industriegruppen.- 3) Einschließlich Hüttenkokerien, Lohnbriquetierung und Haaspreestofffabrikation.-
 4) Spalte 3-5 Abweichungen in den Summen und gegenüber anderen Tabellen durch Auf- und Abrundung der Zahlen.- a) Bayern Vormonatsangaben; 1 Schicht mit 8 Arbeiter-
 stunden gerechnet.- b) Bayern Vormonatsangaben.- c) Britische Zone geschätzte Zahlen; Bayern Vormonatsangaben.

Umsatz²⁾ der Industrie des Bundesgebietes 1950/51
Betriebe mit 10 und mehr Beschäftigten¹⁾
in 1000 DM

Industriegruppe	1950		1951						
	November	Dezember	Januar 3)	Januar	Februar	März	April	Mai	Juni
	1	2	3	4	5	6	7	8	9
Zahl der Arbeitstage	25	24	26	26	24	25	25	23,5	26
Zahl der Betriebe der gesamten Industr. (ortl. Einheiten)	47 133	47 135	47 092	48 440	48 407	48 388	48 341	48 342	48 326
Umsatz:									
211 Kohlenbergbau ⁴⁾	352 013	365 489	382 029	382 049	344 295	389 483	388 524	376 617	398 475
213 Eisenerzbergbau	14 221	13 343	14 002	13 987	14 233	15 245	16 262	15 623	17 949
214 Metallerzbergbau	12 706	11 838	13 371	8 572	10 149	9 950	9 058	9 473	9 839
215 Kali- und Steinalzbergbau, Salinen	25 062	25 688	27 633	27 708	26 224	26 083	24 933	22 446	26 804
217 Flussp., Schwefel-, Graph., sonst. Bergb.	2 272	2 124	2 035	2 031	2 733	2 377	2 382	3 054	2 813
218 Torfindustrie	3 447	2 931	2 871	2 895	2 892	2 851	2 633	2 698	3 611
221 Erdölgewinnung, Mineralölverarbeitung	99 547	110 876	98 720	98 546	99 568	113 695	111 842	139 003	141 942
223 Braunkohlen- und Torfteerdestillation, Gaschleiferversehwelung u.-verarbeitung	1 333	850	896	906	763	954	1 572	1 743	2 117
225 Kohlenwertstoffindustrie 5)	24 313	22 820	23 886	23 937	27 165	28 344	29 995	34 001	37 694
250 Industrie der Steine und Erden	210 004	168 503	152 816	159 208	178 787	211 034	243 010	251 888	263 829
271 Hochofen-, Stahl- und Warmwalzwerke	392 177	386 618	392 049	391 290	375 208	392 532	424 588	429 797	468 826
274 Schmiede-, Press- und Hammerwerke	30 871	31 354	34 370	22 546	25 365	27 379	29 901	29 692	30 872
281 Metallhütten und Umschmelzwerke	103 013	98 918	120 340	124 810	124 379	124 749	127 969	120 016	133 669
285 Metallhalbzeugwerke	96 352	93 189	108 023	108 816	112 613	121 255	128 648	125 775	137 854
291 Eisen-, Stahl- und Tempargießerei	118 072	116 666	122 540	122 150	122 626	134 594	140 365	136 788	143 245
295 Metallgießerei	23 124	22 065	27 218	28 538	29 857	33 048	33 218	31 223	32 767
310 Stahlbau (einschl. Waggonbau)	123 887	142 175	108 605	105 821	102 253	125 462	118 001	115 048	176 295
320 Maschinenbau	532 624	590 347	522 763	522 655	530 504	603 706	617 975	621 134	745 326
330 Fahrzeugbau (ohne Bau v. Waggone u. Lok.)	316 210	314 876	337 841	336 200	336 639	372 618	362 811	373 472	407 179
340 Schiffbau	46 536	45 906	44 538	44 147	31 205	35 394	45 313	51 335	51 612
360 Elektro-Industrie	364 010	384 529	354 975	363 187	383 275	416 652	407 735	398 887	472 108
370 Feinmechanische u. optische Industrie	74 134	71 942	68 647	69 731	74 97	81 839	84 981	82 622	86 763
381 Ziehmaschinen und Kaltwalzwerke	104 845	104 794	115 167	116 444	115 979	122 197	132 557	119 980	126 387
382 Stahlverformung (einschl. Drahtwaren)				116 632	113 090	122 896	127 540	119 919	130 815
383 Heiz- und Koochgeräte-Industrie				39 169	37 415	39 078	40 587	34 883	37 557
384 Fleischwaren- und Feinblechspeck-Industrie				106 103	104 512	109 185	109 440	102 334	112 635
385 Schlosse- und Beschlag-Industrie	407 798	382 511	415 144	27 398	26 703	28 998	29 973	27 678	28 563
386 Fahrrad- u. Kraftfahrzeugteile-Industrie				37 818	40 997	42 606	45 253	41 063	41 839
387 Schneidwaren- u. Besteck-Industrie				22 963	19 231	22 129	20 845	19 390	20 430
388 Metallwaren- u. Kurswaren-Industrie				65 180	65 851	68 880	67 486	60 997	64 231
389 Werkzeugindustrie				21 831	22 562	24 347	25 757	25 183	27 087
391 Klavier-, Harmonien- und Orgelbau	1 414	1 568	1 162	1 232	1 267	1 554	1 524	1 447	1 578
392 Musikinstrumenten-Industrie	6 326	4 256	5 124	5 372	5 015	5 641	5 557	3 691	5 116
393 Spielwaren-Industrie	18 934	12 825	7 243	7 589	9 472	9 986	11 130	9 964	11 352
394 Furn- und Sportgerätee-Industrie	2 220	2 697	1 980	2 199	2 504	2 172	2 234	2 281	2 093
395 Schmuckwaren-Industrie	10 246	9 086	8 993	8 914	8 684	9 485	8 747	7 552	7 813
396 Edelstein-Industrie	1 559	1 479	1 580	2 105	1 981	2 200	2 219	2 142	2 427
400 Chem.-Industrie (einschl. Kunstfaser)	651 454	624 245	724 135	732 619	742 282	791 504	805 714	779 384	800 946
510 Feinkeramische Industrie	56 085	50 584	53 141	53 716	54 479	58 689	60 904	58 240	60 405
520 Glas-Industrie	51 373	50 223	50 560	52 422	51 779	56 660	57 611	55 804	59 329
530 Sägerei und Holzbearbeitung	133 015	114 094	129 905	135 388	140 941	149 830	157 444	150 654	162 923
540 Holzverarbeitende Industrie	174 755	171 532	161 608	162 145	168 232	183 896	188 929	172 108	182 083
550 Holzet., Zellul., Papier- u. Pappen-Ind.	142 247	127 602	161 249	162 090	171 509	205 638	231 261	218 083	241 245
560 Papierverarbeitende Industrie	109 056	102 528	114 722	119 678	122 995	140 418	149 916	136 512	141 292
570 Druckerei u. Vervielfältigungs-Industrie	116 069	117 670	111 354	119 689	117 634	131 994	135 957	131 545	140 093
580 Kunststoffverarbeitende Industrie	29 583	24 556	28 227	30 933	30 754	32 881	32 256	28 779	31 398
590 Kautschuk- u. Asbest-Industrie	117 043	121 839	118 406	119 616	134 676	143 580	150 889	131 338	141 059
610 Ledererzeugende Industrie	97 176	89 103	112 057	112 086	101 227	89 243	71 111	53 535	58 842
621 Lederverarbeitende Industrie	41 857	38 563	28 158	30 569	34 879	38 371	34 191	27 734	26 968
625 Schuh-Industrie	139 906	116 838	118 007	122 093	135 515	142 402	129 408	110 398	97 667
629 Kunden-Wäschereien, -Färbereien und chemische Industrie	10 434	9 987	9 765	9 548	9 920	12 006	11 807	11 318	11 427
630 Textil-Industrie	1 030 765	898 944	1 081 967	1 000 171	1 094 090	1 149 532	1 137 369	980 894	1 032 668
640 Bekleidungs-Industrie	288 170	242 505	247 652	258 859	282 839	314 706	304 598	271 424	243 148
690 Tabakverarbeitende Industrie	264 684	262 187	262 116	263 559	236 772	256 249	262 024	285 354	269 303
651 Mühlen-Industrie	127 245	128 533	150 786	149 940	131 059	140 273	154 152	129 185	130 481
652 Nahrungsmittel-Industrie	34 969	34 492	46 148	48 034	49 218	46 399	45 273	43 037	45 718
653 Stärke-Industrie	9 233	9 619	13 554	13 804	14 949	15 860	14 829	16 415	16 142
654 Kartoffeltrocknungs-Industrie	387	261	334	388	245	387	308	1 064	1 081
655 Futtermittel-Industrie	13 320	14 195	19 281	20 612	17 308	16 447	16 578	17 459	15 098
657 Brot-Industrie (ohne Dauerbackwaren)	31 066	32 391	30 771	25 501	25 747	31 224	32 631	33 628	35 125
658 Süßwaren-Industrie	110 023	77 375	93 759	100 654	124 515	92 076	90 434	97 882	101 752
661 Fleischwaren-Industrie	49 302	57 216	50 469	54 061	52 778	60 295	59 886	61 599	61 126
662 Fischverarbeitende Industrie	26 741	24 938	26 592	27 124	22 846	20 439	19 001	18 040	17 746
664 Ölmöhlen und Margarine-Industrie	134 346	158 177	167 660	167 305	154 219	169 717	155 990	156 820	167 473
671 Obst- u. Gemüservarbeitende Industrie	26 098	21 836	31 661	32 940	27 829	24 553	25 259	27 076	27 775
672 Kaffee- u. Kakao- u. Kaffee-Ers.-Industrie	28 502	32 341	32 812	37 592	37 665	39 558	38 731	39 759	39 148
673 Teeverarbeitende Industrie	1 734	1 732	2 121	2 143	2 099	2 020	1 928	1 998	1 990
674 Essig-, Senf-, Sausen- u. Gewürz-Industrie	11 185	10 121	11 218	12 305	11 255	10 094	9 894	11 293	11 132
675 Mürbhefe-Industrie	347	249	230	230	370	417	483	228	129
676 Biergewinnung	989	796	739	778	842	879	934	1 361	1 804
685 Weinverarbeitende Industrie	6 438	11 006	8 162	9 434	7 590	6 550	6 335	7 031	6 983
687 Mineralwasser- u. Limonaden-Industrie	3 567	3 491	4 504	5 302	5 251	6 236	6 609	11 527	13 719
663 Molkereien u. Milchverarbeitende Industrie	161 615	159 787	161 771	153 411	136 295	153 654	157 321	184 369	203 893
667 Zucker-Industrie	178 776	86 976	105 868	105 868	93 635	74 760	87 631	90 808	124 987
681 Brauerei und Mälzerei	84 802	94 854	92 405	93 370	94 126	111 209	119 314	140 995	157 399
683 Spiritus-Industrie	57 284	75 151	48 958	57 139	50 620	52 534	47 400	47 549	42 667
Industrie insgesamt	8 070 911	7 740 740	8 129 393	8 237 821	8 220 956	8 853 418	8 996 875	8 693 066	9 335 636

1) Siehe auch Vorbemerkung Seite 2.- 2) Ohne Handelsware, einschl. Verbrauchsteuer.- 3) Ab Januar 1951 wurde der Firmenkreis der Berichterstattung geändert. Aus Vergleichsgründen wurde für Berichtsmonat Januar 1951 das Ergebnis nach dem alten vergleichbaren Firmenkreis vorangestellt.- 4) Einschließlich Hüttenkokerien, Lohnbrikettierung u. Masspressstofffabrikation.- 5) Einschließlich angeschlossenen Betriebe der Kohlenwertstoffindustrie.

Auslandsumsatz der Industrie des Bundesgebietes 1950/51
Betriebe mit 10 und mehr Beschäftigten¹⁾
in 1000 DM

Industriegruppe	1950				1951				
	November	Dezember	Januar 2)	Januar	Februar	März	April	Mai	Juni
	1	2	3	4	5	6	7	8	9
Zahl der Arbeitstage	25	24	26	26	24	25	25	23,5	26
Zahl der Betriebe der gesamten Industrie (örtl. Einheiten)	47 133	47 135	47 092	48 440	48 407	48 388	48 341	48 342	48 326
Auslandsumsatz:									
211 Kohlenbergbau ³⁾	97 924	85 318	85 176	85 176	80 432	106 720	97 674	92 411	96 188
213 Eisenerzbergbau	233	201	273	274	264	286	179	170	192
214 Metallerzbergbau	67	19	33	33	19	31	59	63	73
215 Kali- und Steinsalzbergbau, Salinen	7 760	4 872	4 846	4 846	5 435	3 415	5 922	9 885	7 924
217 Flusasp., Schwesep., Graph., sonst. Bergb.	1 084	1 022	999	1 003	1 712	1 043	1 116	1 896	1 274
218 Torfindustrie	278	364	463	466	510	688	575	581	372
221 Erdölgewinnung, Mineralölverarbeitung	662	740	450	450	516	614	1 039	1 193	1 325
223 Braunkohlen- und Torfteerdestillation, Ölschiefervereschwlung u.-verarbeitung	-	-	-	-	19	-	1	-	-
225 Kohlenwertstoffindustrie ⁴⁾	2 324	1 916	1 957	1 957	2 217	2 607	3 027	1 764	2 094
250 Industrie der Steine und Erden	11 997	13 630	9 910	9 970	11 468	12 097	13 712	17 091	15 657
271 Hochofen-, Stahl- und Warmwalzwerke	72 386	65 122	59 481	59 378	56 099	60 096	76 121	80 776	86 438
274 Schmiede-, Press- und Hammerwerke	3 259	3 682	3 111	2 401	3 396	4 296	3 811	4 309	4 489
281 Metallbütten und Umschmelzwerke	3 657	2 601	2 605	3 122	3 012	3 795	4 173	1 793	4 776
285 Metallhalbzeugwerke	10 060	8 930	10 285	10 424	10 422	11 440	11 817	14 216	16 256
291 Eisen-, Stahl- und Tempergiesserei	9 034	8 469	9 458	9 465	9 895	10 644	12 354	13 039	12 065
295 Metallgiesserei	280	222	200	224	343	510	356	464	444
310 Stahlbau (einschl. Waggonbau)	8 027	7 128	4 928	4 901	6 225	12 088	10 111	9 559	9 367
320 Maschinenbau	114 535	125 584	117 616	117 575	113 427	145 696	149 425	165 189	175 160
330 Fahrzeugbau (ohne Bau v. Waggonen u. Lok.)	43 300	46 528	48 519	48 132	49 377	63 852	62 630	65 795	63 810
340 Schiffbau	9 371	7 384	13 251	13 153	9 133	6 724	7 071	8 777	15 961
360 Elektro-Industrie	28 379	33 195	30 827	30 702	33 908	35 376	42 277	45 342	49 266
370 Feinmechanische u. optische Industrie	21 355	18 400	20 037	20 284	22 512	24 940	27 498	28 305	29 245
381 Ziehereien und Kaltwalzwerke	20 682	22 115	19 558	19 712	21 342	23 286	27 387	25 120	25 999
382 Stahlverformung (einschl. Drahtwaren)				13 346	12 196	14 873	14 699	14 442	16 947
383 Heiz- und Koochgeräte-Industrie				1 337	1 399	1 940	2 128	1 660	1 786
384 Blechwaren- u. Feinblechpackg.-Ind.				8 801	8 677	9 601	11 587	11 377	12 621
385 Schloß- und Beschlag-Industrie	53 864	51 161	57 423	4 737	4 383	5 397	5 602	5 366	5 974
386 Fahrrad- u. Krafttradteile-Industrie				5 510	6 119	6 828	7 766	7 099	7 637
387 Schneidwaren- u. Besteck-Industrie				5 443	5 441	6 777	7 233	6 843	7 565
388 Metallwaren- u. Kurzwaren-Industrie				11 984	12 647	14 839	16 687	16 249	16 950
389 Werkzeugindustrie				7 487	7 743	8 550	9 227	9 422	10 599
391 Klavier-, Harmonien- und Orgelbau	424	554	420	460	562	739	757	663	736
392 Musikinstrumenten-Industrie	2 264	659	2 310	2 398	2 322	2 914	2 793	1 983	3 030
393 Spielwaren-Industrie	2 651	1 569	2 484	2 458	3 708	4 074	4 976	5 159	5 396
394 Turn- und Sportgeräte-Industrie	203	129	159	171	243	309	290	348	376
395 Schmuckwaren-Industrie	3 152	2 323	2 596	2 683	2 602	3 075	3 491	3 311	3 307
396 Edelmetall-Industrie	523	395	432	538	556	690	785	768	730
400 Chem.-Industrie (einschl. Kunstfaser)	94 892	100 441	106 177	106 333	109 501	134 570	149 518	151 510	151 427
510 Feinkeramische Industrie	8 529	6 855	8 210	8 442	9 290	10 418	11 420	11 103	12 600
520 Glas-Industrie	3 759	4 142	4 117	4 641	5 819	6 783	7 032	7 280	8 129
530 Sägerei und Holzbearbeitung	3 244	2 753	3 352	3 440	3 210	3 693	4 206	4 221	5 741
540 Holzverarbeitende Industrie	2 912	3 051	3 745	3 901	3 995	4 589	5 492	4 975	5 695
550 Holzst., Zellst., Papier- u. Pappen-Ind.	9 441	9 728	12 040	12 054	13 257	16 340	22 497	23 917	23 152
560 Papierverarbeitende Industrie	1 365	1 196	1 328	1 360	1 550	1 981	2 097	1 947	2 405
570 Druckerei u. Vervielfältigungs-Industrie	461	395	530	602	550	543	625	661	742
580 Kunststoffverarbeitende Industrie	1 409	1 301	1 462	1 806	2 023	2 380	2 611	2 782	3 009
590 Kautschuk- und Aebest-Industrie	6 504	6 913	5 908	5 945	6 833	8 247	9 771	9 855	10 728
610 Ledererzeugende Industrie	2 971	3 295	3 164	3 155	2 621	4 210	4 508	3 424	3 742
621 Lederverarbeitende Industrie	1 930	1 052	1 053	1 062	1 373	1 844	2 298	2 094	2 300
625 Schuh-Industrie	251	90	663	663	710	672	530	251	328
629 Kunden-Wäschereien, -Färbereien und chemische Reinigungsanstalten	13	12	14	14	10	10	14	13	16
630 Textil-Industrie	37 457	39 562	44 041	43 974	48 782	56 214	59 600	55 115	66 425
640 Bekleidungs-Industrie	1 298	1 190	814	798	1 207	1 831	1 834	1 434	1 967
690 Tabakverarbeitende Industrie	-	-	4	4	138	288	3	2	6
651 Mühlen-Industrie	462	537	370	370	177	19	-	8	30
652 Nahrungsmittel-Industrie	21	55	15	8	63	63	27	38	53
653 Stärke-Industrie	38	45	36	36	20	64	175	193	38
654 Kartoffelstärkung-Industrie	57	11	-	-	-	-	-	-	-
655 Futtermittel-Industrie	55	29	16	16	45	15	51	28	3
657 Brot-Industrie (ohne Dauerbackwaren)	-	-	-	-	3	4	3	3	5
658 Süßwaren-Industrie	10	18	32	32	65	112	139	95	77
661 Fleischwaren-Industrie	81	1 413	1 815	2 134	4 276	7 622	8 928	7 979	7 161
662 Fischverarbeitende Industrie	104	70	113	115	84	62	225	368	67
664 Ölmühlen und Margarine-Industrie	257	239	204	108	119	95	291	608	319
671 Obst- und Gemüseverarbeitende Industr.	62	22	39	39	257	179	260	244	94
672 Kaffeeverarb. u. Kaffee-Ers.-Industrie	10	-	6	6	12	20	5	-	14
673 Teeverarbeitende Industrie	-	-	-	-	-	-	-	-	-
674 Essig-, Senf-, Essenz- u. Gewürz-Industrie	49	128	82	89	138	197	217	170	174
675 Mäherhefe-Industrie	42	56	6	6	93	121	81	-	-
676 Eisgewinnung	3	-	-	-	-	-	-	-	-
685 Weinverarbeitende Industrie	244	215	67	60	82	197	187	307	294
687 Mineralwasser- u. Limonaden-Industrie	58	91	86	49	14	79	130	39	225
665 Molkereien u. Milchverarbeitende Industr.	191	103	151	155	272	107	119	145	128
667 Zucker-Industrie	-	-	30	30	-	-	-	-	-
681 Brauerei und Mälzerei	1 736	1 549	2 146	2 146	2 093	3 226	2 687	2 577	2 843
683 Spiritus-Industrie	40	34	45	47	54	65	119	149	145
Industrie insgesamt	709 691	700 823	711 688	714 641	729 017	877 710	944 586	965 923	1 022 511

1) Stimm auch Vorbemerkung Seite 2.- 2) Ab Januar 1951 wurde der Firmenkreis der Berichterstattung geändert. Aus Vergleichsgründen wurde für Berichtsmonat Januar 1951 das Ergebnis nach den alten vergleichbaren Firmenkreis vorangestellt.- 3) Einschliesslich Hüttenkokerien, Lohnbrikettierung und Nasspresseinfabrikation.- 4) Einschliesslich der angeschlossenen Betriebe der Kohlenwertstoffindustrie.

Umsatz²⁾ der Industrie des Bundesgebietes, Juni 1951³⁾
nach Ländern
Betriebe mit 10 und mehr Beschäftigten¹⁾
in 1000 DM

Industriegruppe	Bundes- gebiet	davon										
		Schlesw.- Holstein	Hamburg	Nieder- sachsen	Nordrh.- Westf.	Bremen	Messen	Württbg.- Baden	Bayern	Rheinld.- Pfalz	Essen	Württbg.- Hohenz.
	1	2	3	4	5	6	7	8	9	10	11	12
211 Kohlenbergbau ⁵⁾	398 475	1 208		7 733	380 531	-	1 991	744	6 044	224	-	-
213 Eisen-, Metall-, Kali- u. Steinsalz- bergbau, Salinen, Flusssp., Schwesph., Graph., sonst. Bergbau, Torfindustrie	61 016	298	-	26 144	14 569	-	9 637	2 178	2 418	3 961	1 627	184
221 Erdöl-gewinnung u. Mineralölverarbeitung, Braunkohlen- u. Torfsteerdestillation, 223 Eisenschwammherstellung u. -verarbeitung	144 059	5 438	57 937	40 611 ^{a)}	35 537	-	1 495	1 092	1 301	648	-	-
225 Kohlenwertstoffindustrie	37 694	329	1 117	1 303 ^{a)}	29 459 ^{b)}	-	-	3 455	-	2 025	-	-
250 Industrie der Steine und Erden	263 828	10 868	3 105	30 891	80 620	2 479	24 797	23 136	44 583	32 463	5 229	5 657
271 Hochofen-, Stahl- und Warmwalzwerke	468 826	-	38 147	-	389 098	-	5 114	804	14 362	-	21 301	-
274 Schmiede-, Presse- und Hammerwerke	30 872	-	-	30 025	-	-	422	256	-	169	-	-
281 Metallhütten und Umschmelzwerke	133 669	25 663	-	13 003	60 252	-	6 605	5 416	13 339	3 323	6 068	-
285 Metallhalbzeugwerke	137 854	1 688	-	16 781	71 330	-	8 030	17 948	13 387	-	8 239	451
291 Eisen-, Stahl- und Tempergießerei	143 245	3 710	1 031	9 701	79 471	452	17 874	11 351	8 189	6 566	3 853	1 047
295 Metallgießerei	32 767	473	1 145	2 482	15 461	1 296	1 798	5 704	2 523	443	694	748
310 Stahlbau (einschl. Waggonbau)	176 295	3 138	6 927	9 955	108 141	1 694	16 099	12 721	11 498	3 765	1 818	539
320 Maschinenbau	745 326	15 275	25 204	47 159	276 414	5 578	62 512	126 607	105 967	31 740	19 390	29 480
330 Fahrzeugbau (ohne Bau v. Waggonen u. Lok.)	407 179	2 455	7 720	64 636	75 051	20 546	49 271	113 287	55 719	1 044	10 382	7 068
340 Schiffbau	51 612	18 516	12 638	2 545	2 990	11 817	1 250	949	478	409	4	16
360 Elektro-Industrie	472 108	4 601	16 717	34 010	149 961	4 988	46 122	92 859	103 828	4 667	8 543	5 812
370 Feinmechanische u. optische Industrie	86 763	1 339	1 532	7 782 ^{a)}	7 151	-	11 037	21 928	12 382	2 013	6 725	14 874
381 Ziehereien und Kaltwalzwerke	126 387	205	903	2 533	102 174	397	3 290	4 602	2 382	8 375	1 526	-
382 Stahlverformung (einschl. Drahtwaren)	130 815	148	991	4 660 ^{a)}	93 249	-	4 046	11 470	8 493	1 401	4 081	2 276
383 Heiz- und Kochgeräte-Industrie	37 557	1 100	608	3 718	16 078	-	6 864	5 874	1 940	637	738	-
384 Blechwaren- u. Feinblechpaokg.-Industr.	112 635	4 169	4 839	16 116	53 444	478	6 249	11 663	6 656	6 265	1 124	1 632
385 Schloss- und Beschlag-Industrie	28 563	72	-	201	24 679	47	2 418	-	498	87	174	387
386 Fahrrad- u. Kraftfahrzeuge-Industrie	41 839	1 004	-	1 284 ^{a)}	23 808	-	2 534	4 765	6 033	181	862	1 368
387 Schneidwaren- und Besteck-Industrie	20 430	153	-	71	14 162	801	122	3 347	980	97	697	-
388 Metallwaren- und Kurzwaren-Industrie	64 231	1 804	-	1 687 ^{a)}	31 937	-	6 068	8 813	9 369	1 412	1 437	1 704
389 Werkzeugindustrie	27 087	255	-	213 ^{a)}	20 291	-	1 080	3 233	1 001	679	139	196
391-396 Klavier-, Harmonien- u. Orgelbau, Musikin- strumenten-, Spielwaren-Industrie, Turn- und Sportgeräte-, Schmuckwaren-, Eisstein-Industrie	30 379	120	278	1 241 ^{a)}	1 269	-	1 673	9 682	9 977	2 279	410	3 450
400 Chem. Industrie (einschl. Kunstfaser)	800 946	9 961	33 327	43 336	340 554	3 043	111 872	48 736	86 773	98 909	19 345	5 104
510 Feinkeramische Industrie	60 405	2 812	-	3 801	12 574	1 526	4 699	1 917	26 823	4 298	1 724	231
520 Glas-Industrie	59 329	488	595	7 440	26 904	-	3 006	3 265	14 141	1 719	1 479	292
530 Sägerei und Holzbearbeitung	162 923	4 720	1 905	16 165	34 223	2 643	13 630	13 626	41 070	14 101	11 660	9 180
540 Holzverarbeitende Industrie	182 083	2 683	2 727	22 170	55 456	2 039	14 738	25 273	31 391	9 987	6 950	8 669
550 Holz-, Zellstoff-, Papier- u. Pappen-Ind.	241 245	6 867	-	18 546	78 539	-	14 824	31 545	49 104	14 027	17 946	9 847
560 Papierverarbeitende Industrie	141 292	1 968	6 937	17 617	50 369	174	8 737	19 203	18 932	5 516	5 756	6 083
570 Druckerei u. Vervielfältigungs-Industr.	140 093	4 487	10 111	13 174	40 350	2 586	14 664	18 102	24 430	4 809	5 050	2 270
580 Kunststoffverarbeitende Industrie	31 398	46	1 173	3 174 ^{a)}	10 925	-	3 779	4 813	5 370	1 203	375	540
590 Kautschuk- und Asbest-Industrie	141 059	851	19 085	44 312 ^{a)}	21 638	-	35 592	6 583	8 639	3 635	401	323
610 Ledererzeugende Industrie	58 842	5 473	129	2 445 ^{a)}	9 396	-	8 282	19 154	4 096	5 371	2 260	2 236
621 Lederverarbeitende Industrie	26 968	123	256	1 608 ^{a)}	5 663	-	8 099	3 866	3 981	1 823	330	1 219
625 Schuh-Industrie	97 667	1 373	126	2 540 ^{a)}	14 601	-	9 027	22 040	12 970	28 546	844	5 600
629 Kunden-Waschereien, -Färbereien und chemische Reinigungsanstalten	11 427	222	1 569	818	5 802	248	712	1 194	476	270	-	116
630 Textil-Industrie	1032 668	17 120	9 972	72 572	431 192	5 939	42 993	115 597	188 929	18 565	55 142	74 647
640 Bekleidungs-Industrie	243 148	5 479	7 244	20 085	97 089	1 338	22 395	24 007	46 449	4 107	4 683	10 272
690 Tabakverarbeitende Industrie	269 303	30 288	49 008	26 437	27 555	37 861	6 257	15 875	37 059	18 378	19 271	1 334
Lebensmittel 6)	694 382	46 876	110 390	84 739	225 692	26 877	30 560	68 107	60 157	22 011	13 959	4 954
663 Molkereien u. Milchverarbeitende Ind.	203 893	37 138	-	56 812	42 678	1 248	18 740	14 993	8 330	8 415	3 162	12 407
667 Zucker-Industrie	124 987	1 193	-	52 663	31 138	-	13 983 ^{a)}	26 010	-	-	-	-
681 Brauerei und Mälzerei	157 399	2 008	7 582	9 317	42 037	5 246	8 675	14 236	49 680	11 583	4 103	2 932
683 Spiritus-Industrie	42 667	2 993	3 794	5 136	15 746	765	3 549	2 118	3 736	3 389	1 038	403
Industrie insgesamt	9335 635	260 530	441 087	900 588	3804 450	150 080	691 110	998 853	1172 620	421 042	257 815	237 460

1) Siehe auch Vorbemerkung Seite 2.- 2) Ohne Handelsware, einschl. Verbrauchssteuer.- 3) Zur Wahrung des Betriebsgeheimnisses wurden Angaben, in denen weniger als 3 Betriebe enthalten sind, zusammengefasst.- 4) Einschliesslich Kreis Lindau.- 5) Einschliesslich Huttenkokerien, Lohnbrikettierung und Wasserpressefabrikation.- 6) Industriezweige 651-662, 664, 671-676, 685, 687.- a) Einschliesslich Bremen.- b) Einschliesslich der dem Kohlenbergbau angeschlossenen Betriebe der Kohlenwertstoff-industrie.- c) Einschliesslich Rheinland-Pfalz.

Umsatz²⁾ der Industrie des Bundesgebietes, Juni 1951
nach Abnehmerkreisen (Inland, Ausland)
 Betriebe mit 10 und mehr Beschäftigten¹⁾
 in 1000 DM

Industriegruppe	nach Industriegruppen				nach hauptbet. Industr. Gruppen
	Inlands-Umsatz insgesamt ³⁾	Auslands-Umsatz ⁴⁾	Umsatz insgesamt		Umsatz insgesamt
			einschl. Verbrauchssteuer	ohne Verbrauchssteuer	
	1	2	3	4	5
211 Kohlenbergbau ⁵⁾	302 287	96 187	398 474	398 474	415 993
213 Eisenerzbergbau	17 758	191	17 949	17 949	14 613
214 Metallerzbergbau	9 765	73	9 838	9 838	11 292
215 Kali- und Steinsalzbergbau, Salinen	18 881	7 923	26 805	24 341	27 085
217 Flusasp., Schwep., Graph., sonst. Bergb.	1 540	1 274	2 813	2 813	2 399
218 Torfindustrie	3 239	372	3 611	3 611	3 618
221 Erdölgewinnung, Mineralölverarbeitung	140 417	1 526	141 942	132 560	146 479
223 Braunkohlen- und Torfteerdestillation, Gieschieferverschmelzung u.-verarbeitg.	2 117	-	2 117	2 005	672
225 Kohlenwertstoffindustrie ⁶⁾	35 600	2 095	37 695	37 131	15 354
250 Industrie der Steine und Erden	248 172	15 655	263 827	263 827	260 914
271 Hochofen-, Stahl- und Warmwalzwerke	382 189	86 637	468 826	468 826	548 511
274 Schmiede-, Presse- und Hammerwerke	26 382	4 490	30 872	30 872	13 241
281 Metallhütten und Umhmelzwerke	128 894	4 776	133 670	133 670	125 190
285 Metallhalbzeugwerke	121 598	16 256	137 854	137 854	135 395
291 Eisen-, Stahl- und Tempergießerei	131 179	12 065	143 244	143 244	130 341
295 Metallgießerei	32 324	444	32 768	32 768	27 735
310 Stahlbau (einschl. Waggonbau)	166 925	9 368	176 292	176 292	187 185
320 Maschinenbau	570 168	175 160	745 328	745 328	762 967
330 Fahrzeugbau(ohne Bau v.Waggons u.Lok.)	343 369	63 810	407 178	407 178	412 214
340 Schiffbau	35 650	15 961	51 612	51 612	51 236
360 Elektro-Industrie	422 843	49 266	472 108	471 491	475 628
370 Feinmechanische u.optische Industrie	57 515	29 244	86 760	86 760	90 316
381 Ziehereien und Kaltwalzwerke	100 388	25 999	126 387	126 387	105 302
382 Stahlverformung (einschl. Drahtwaren)	113 867	116 947	130 814	130 814	115 281
383 Heiz- und Kochgeräte-Industrie	35 770	1 786	37 556	37 556	38 407
384 Blechwaren- u.Feinblechpeack.-Industr.	100 014	12 621	112 636	112 636	109 122
385 Schloss- und Beschlag-Industrie	22 588	5 974	28 562	28 562	29 144
386 Fahrrad- u.Kraftradteile-Industrie	34 202	6 371	41 839	41 839	37 572
387 Schneidwaren- u.Besteck-Industrie	12 865	7 565	20 430	20 430	19 677
388 Metallwaren- u.Kurswaren-Industrie	47 281	16 951	64 233	64 233	63 964
389 Werkzeugindustrie	16 489	10 599	27 088	27 088	25 145
391 Klavier-, Harmonien- und Orgelbau	840	737	1 577	1 577	1 566
392 Musikinstrumenten-Industrie	2 085	3 031	5 116	5 116	5 109
393 Spielwaren-Industrie	5 956	5 396	11 353	11 353	9 733
394 Turn- und Sportgeräte-Industrie	1 717	377	2 093	2 093	1 432
395 Schmuckwaren-Industrie	4 506	3 207	7 813	7 813	7 945
396 Edelstein-Industrie	1 696	730	2 426	2 426	2 319
400 Chem.Industrie (einschl.Kunstoff)	649 519	151 427	800 945	786 090	789 400
510 Feinkeramische Industrie	47 805	12 600	60 405	60 405	58 652
520 Glas-Industrie	51 201	8 128	59 329	59 329	59 542
530 Sägerei und Holbearbeitung	157 182	5 741	162 923	162 923	165 433
540 Holzverarbeitende Industrie	176 393	5 691	182 084	182 084	179 461
550 Holzst., Zellst., Papier- u. Pappen-Ind.	218 093	23 152	241 245	241 245	263 516
560 Papierverarbeitende Industrie	138 889	2 404	141 292	139 048	121 830
570 Druckerei u.Vervielfältigungs-Industr.	139 352	742	140 094	140 059	133 169
580 Kunststoffverarbeitende Industrie	28 391	3 009	31 399	31 399	28 567
590 Kautschuk- und Asbest-Industrie	130 328	10 731	141 059	141 059	137 818
610 Ledererzeugende Industrie	55 098	3 743	58 842	58 842	66 026
621 Lederverarbeitende Industrie	24 667	2 300	26 968	26 968	24 279
625 Schuh-Industrie	97 339	329	97 668	97 668	97 538
629 Kunden-Wäschereien, -Färbereien und chemische Reinigungsanstalten	11 412	15	11 427	11 427	11 492
630 Textil-Industrie	966 243	66 426	1 032 668	1 032 668	1 029 323
640 Bekleidungs-Industrie	241 182	1 967	243 149	243 149	244 608
690 Tabakverarbeitende Industrie	269 297	6	269 303	104 659	273 011
651 Mühlen-Industrie	130 450	30	130 480	130 480	130 507
652 Nahrungsmittel-Industrie	45 667	52	45 719	45 719	47 637
653 Stärke-Industrie	16 104	38	16 142	15 243	14 315
654 Kartoffeltrocknungs-Industrie	1 081	-	1 081	1 081	1 069
655 Futtermittel-Industrie	15 095	3	15 099	15 099	14 796
657 Brot-Industrie (ohne Dauerbackwaren)	35 122	5	35 127	35 127	38 180
658 Süßwaren-Industrie	101 675	78	101 754	101 754	99 258
661 Fleischwaren-Industrie	53 968	7 161	61 128	61 128	58 742
662 Fischverarbeitende Industrie	17 680	66	17 746	17 746	16 855
664 Ölmühlen und Margarine-Industrie	167 153	319	167 472	167 472	168 794
671 Obst- u.Gemüseverarbeitende Industrie	27 681	94	27 776	27 652	30 700
672 Kaffeeverarb.u.Kaffee-Er.-Industrie	39 134	14	39 148	24 906	36 184
673 Teeverarbeitende Industrie	1 951	-	1 951	1 086	407
674 Essig-, Senf-, Essens- u.Gewürz-Industr.	10 956	175	11 131	10 920	11 669
675 Märrhefe-Industrie	129	-	129	129	266
676 Eingewinnung	1 804	-	1 804	1 804	1 358
685 Weinverarbeitende Industrie	6 689	294	6 983	5 563	5 425
687 Mineralwasser- u.Limonaden-Industrie	13 495	225	13 719	13 719	12 237
663 Molkereien u.Milchverarbeitende Ind.	203 765	128	203 894	203 894	206 134
667 Zucker-Industrie	124 988	-	124 988	91 303	125 340
681 Brauerei und Mälzerei	154 556	2 843	157 400	134 446	158 022
683 Spiritus-Industrie	42 522	145	42 667	27 567	43 983
Industrie insgesamt ⁷⁾	8 313 129	1 022 512	9 335 641	9 051 225	9 335 641

1) Siehe auch Vorbemerkung Seite 2.- 2) Ohne Handelswaren, einschl. Verbrauchssteuer.- 3) Einschließlich Umsatz mit Berlin und Ostzone, einschl. Umsatz an die Besetzung.- 4) Einschließlich Saargebiet.- 5) Einschließlich Hüttenkokerien, Holzbrückenturm und Gaspressfabrikation.- 6) Spalte 1-4 einschließlich der dem Kohlenbergbau angeschlossenen Betriebe der Kohlenwertstoffindustrie.- 7) Abweichungen in den Summen und gegenüber anderen Tabellen durch Auf- und Abrundung der Zahlen.

Brennstoffverbrauch der Industrie des Bundesgebietes 1950/51

Betriebe mit 10 und mehr Beschäftigten¹⁾

in Tonnen Steinkohle-Einheiten²⁾

Hauptbeteiligte Industrie-Gruppe	1950				1951					
	November	Dezember	Januar 3)	Januar	Februar	März	April	Mai	Juni	
	1	2	3	4	5	6	7	8	9	
Zahl der Arbeitstage	25	24	26	26	24	25	25	23,5	26	
Zahl der Betriebe der gesamten Industr. (Strl.-Einheiten)	47 133	47 135	47 092	48 440	48 407	48 388	48 341	48 342	48 326	
Brennstoffverbrauch:										
211 Kohlenbergbau ⁴⁾	1 511 398	1 562 547	1 592 851	1 592 860	1 431 003	1 563 088	1 460 327	1 367 727	1 377 883	
213 Eisenerzbergbau	15 010	15 046	15 594	15 632	15 515	17 977	17 602	20 874	18 764	
214 Metallerzbergbau	4 540	3 399	3 949	3 953	2 964	2 693	2 670	2 342	2 383	
215 Kali- und Steinalzbergbau, Salinen	46 452	42 225	44 816	45 088	42 754	42 292	44 273	40 702	44 333	
217 Flusasp., Schwesep., Graph., sonst. Bergb.	592	552	650	649	625	800	750	738	798	
218 Torfindustrie	24	29	3	6	16	18	14	12	14	
221 Erdölgewinnung, Mineralölverarbeitung	27 050	26 747	20 135	113 505	112 106	112 689	108 643	108 902	110 743	
223 Braunkohlen- und Torfteerdestillation, Ölschieferverkohlung u.-verarbeitung	-	-	-	21	16	2	10	17	34	
225 Kohlenwertstoffindustrie	4 394	5 419	4 703	4 993	4 929	5 013	4 930	5 751	5 138	
250 Industrie der Steine und Erden	491 140	428 444	359 968	361 299	373 726	456 843	517 699	544 989	560 383	
271 Hochofen-, Stahl- und Warmwalzwerke	1 011 866	920 396	940 298	978 612	875 321	947 848	1 027 416	1 102 324	1 151 912	
274 Schmelz-, Press- und Hammerwerke	16 402	15 204	16 427	13 120	11 906	13 531	14 075	13 200	13 483	
281 Metallhütten und Umhmelwerke	67 284	72 786	73 077	73 750	73 656	76 249	74 615	73 885	76 152	
285 Metallhalbzeugwerke	18 653	18 299	18 292	18 692	16 150	16 708	16 608	14 526	16 083	
291 Eisen-, Stahl- und Temperglösserei	103 812	99 758	101 704	101 037	89 717	92 706	93 155	89 905	95 890	
295 Metallglösserei	3 026	3 073	3 287	3 115	2 805	2 924	2 882	2 825	2 613	
310 Stahlbau (einschl. Waggonbau)	19 581	21 534	21 891	21 321	17 818	16 801	16 453	16 023	15 462	
320 Maschinenbau	91 186	100 320	96 497	93 125	85 360	82 283	73 719	61 129	57 402	
330 Fahrzeugbau (ohne Bau v. Waggon u. Lok.)	42 258	42 989	43 973	44 988	40 201	37 291	32 625	24 690	24 372	
340 Schiffbau	6 657	7 690	7 604	7 613	6 954	6 295	5 715	5 202	5 388	
360 Elektro-Industrie	41 920	45 364	43 838	43 496	38 387	38 970	34 210	26 744	25 751	
370 Feinmechanische u. optische Industrie	7 195	8 198	8 618	8 590	7 756	7 131	6 030	3 906	3 264	
381 Ziehereien und Kaltwalzwerke	22 319	21 159	21 849	22 191	19 828	20 046	20 140	18 689	18 082	
382 Stahlverformung (einschl. Drahtwaren)				24 194	22 173	21 826	21 234	20 128	20 046	
383 Heiz- und Kochgeräte-Industrie				8 929	8 178	8 354	7 158	6 566	6 278	
384 Blechwaren- u. Feinblechpackg.-Industr.				13 168	12 312	11 955	11 248	9 606	9 320	
385 Schloss- und Beschlag-Industrie	63 166	65 239	64 297	3 841	3 501	3 436	3 270	2 961	2 848	
386 Fahrrad- u. Kraftfahrteile-Industrie				4 676	4 066	3 851	3 502	2 905	2 923	
387 Schneidwaren- u. Besteck-Industrie				3 077	2 795	2 592	3 436	1 975	1 998	
388 Metallwaren- u. Kunstwaren-Industrie				7 462	6 852	6 666	6 276	5 226	4 674	
389 Werkzeugindustrie				4 868	4 441	4 492	4 238	4 257	4 230	
391 Klavier-, Harmonika- und Orgelbau	304	225	338	276	280	259	209	189	167	
392 Musikinstrumenten-Industrie	673	654	669	743	578	654	526	419	552	
393 Spielwaren-Industrie	733	714	690	707	872	607	545	400	342	
394 Turn- und Sportgeräte-Industrie	93	99	97	121	133	130	99	74	57	
395 Schokolade-Industrie	539	597	609	575	552	536	438	318	228	
396 Edelstein-Industrie	42	53	53	102	96	87	73	46	20	
400 Chem. Industrie (einschl. Kunstfaser)	628 299	624 496	634 441	515 467	475 445	515 797	527 836	521 787	503 994	
510 Feinkeramische Industrie	44 747	39 846	41 966	44 693	43 688	44 778	44 896	44 368	44 700	
520 Glas-Industrie	60 651	62 969	64 188	64 540	58 634	63 192	62 190	60 480	59 574	
530 Sägerei und Holzbearbeitung	10 947	10 554	12 755	12 546	12 551	13 784	15 324	13 692	14 376	
540 Holzverarbeitende Industrie	15 951	15 157	16 333	15 728	15 229	14 974	14 483	12 661	12 517	
550 Holzet., Zellet., Papier- u. Pappen-Ind.	172 055	159 034	165 460	164 858	154 376	172 459	176 339	165 098	174 763	
560 Papierverarbeitende Industrie	11 566	10 522	11 279	11 167	10 783	10 666	10 232	8 265	7 958	
570 Druckerei u. Vertriebs-Industrie	8 242	9 593	9 581	10 280	9 625	9 108	7 511	3 982	3 379	
580 Kunststoffverarbeitende Industrie	4 194	4 509	4 452	4 556	4 167	4 507	4 507	3 572	3 444	
590 Kautschuk- und Asbest-Industrie	27 410	27 147	26 733	26 618	26 473	26 285	23 418	20 185	20 874	
610 Ledererzeugende Industrie	22 459	22 168	22 488	22 882	21 712	21 687	19 288	16 899	16 691	
621 Lederverarbeitende Industrie	1 850	1 812	1 999	1 955	2 006	1 898	2 127	1 334	851	
625 Schuh-Industrie	4 685	5 256	5 203	5 307	4 719	4 512	3 310	1 665	948	
629 Kunden-Waschereien, -Pflanzereien und chemische Reinigungsanstalten	10 952	10 459	11 393	9 192	8 870	9 571	9 820	9 571	9 502	
630 Textil-Industrie	203 611	199 928	211 573	214 526	211 021	211 586	200 068	173 350	171 902	
640 Bekleidungs-Industrie	10 982	11 664	12 151	13 098	12 664	13 306	11 564	8 371	6 786	
690 Tabakverarbeitende Industrie	5 075	5 481	5 409	5 422	5 094	4 878	4 395	3 394	3 116	
651 Mühlen-Industrie	13 805	14 342	14 377	14 296	12 837	12 943	12 604	10 508	10 850	
652 Nahrungsmittel-Industrie	6 446	5 836	6 760	6 792	6 410	6 495	6 250	5 587	5 396	
653 Stärke-Industrie	8 026	6 371	6 612	7 219	6 886	7 200	8 106	7 676	9 063	
654 Kartoffelstärkeküchle-Industrie	996	903	395	405	418	619	1 454	1 005	416	
655 Futtermittel-Industrie	3 349	2 493	2 446	2 569	2 452	2 838	2 361	3 041	2 494	
657 Brot-Industrie (ohne Dauerbackwaren)	13 100	13 457	13 424	11 267	10 857	11 428	11 207	11 277	11 100	
658 Süßwaren-Industrie	10 247	9 900	10 395	10 921	10 743	10 281	9 507	8 804	9 007	
661 Fleischwaren-Industrie	7 228	7 754	7 620	7 849	7 672	7 885	7 837	7 327	7 384	
662 Fischverarbeitende Industrie	3 273	3 176	3 038	3 088	3 152	2 947	2 554	2 169	2 055	
664 Ölmühlen und Margarine-Industrie	26 437	25 346	26 205	26 073	24 162	23 595	22 063	19 638	22 144	
671 Obst- u. Gemüseverarbeitende Industr.	10 901	8 688	8 311	8 265	6 843	6 317	6 193	6 460	7 542	
672 Kaffeeverarb. u. Kaffee-Ers.-Industrie	2 381	2 521	2 589	2 599	2 418	2 184	2 049	1 958	2 000	
673 Teeverarbeitende Industrie	5	7	6	6	5	5	4	1	4	
674 Beig-, Senf-, Essenz- u. Gewürz-Industr.	964	990	1 034	1 020	969	859	820	772	839	
675 Mäherhefe-Industrie	190	170	162	162	147	185	166	154	160	
676 Kaugewinnung	917	961	897	925	722	1 050	951	1 192	1 263	
685 Weinverarbeitende Industrie	340	339	292	306	293	302	303	245	212	
687 Mineralwasser- u. Limonaden-Industrie	1 018	1 041	1 135	1 269	1 234	1 296	1 384	1 563	1 682	
685 Molkereien u. Milchverarbeitende Industr.	26 092	26 506	26 411	25 982	25 468	28 185	29 943	33 883	35 755	
667 Zucker-Industrie	264 240	232 685	80 115	81 352	15 852	13 418	14 869	21 195	20 356	
681 Brauerei und Mälzerei	31 632	31 276	30 783	31 200	31 206	33 425	35 766	35 567	36 579	
683 Spiritus-Industrie	15 855	16 024	15 636	15 480	14 929	15 650	14 532	14 046	14 237	
Industrie insgesamt	5 309 427	5 180 230	5 020 824	5 042 275	4 599 022	4 957 738	4 984 794	4 862 916	4 935 923	

¹⁾ Die nach Verbesserung Seite 2.- 2) 1 t Steinkohle entspricht: 1 t Steinkohlenbriketts, 1 t Steinkohlenspek, 3 t Rohbraunkohle, 1,5 t Braunkohlenbriketts, 1,5 t Braunkohlenspek, 2 t technische Hartbraunkohle.- 3) Ab Januar 1951 wurde der Firmenkreis der Berichterstattung geändert. Aus Vergleichsgründen wurde für Berichtsmonat Januar 1951 das Ergebnis nach den alten vergleichbaren Firmenkreis vorangestellt.- 4) Einschl. Hüttenkoksereien, Lohnbrikettierung und Zementpresteinfabrikation.

Verbrauch von Steinkohle u. Steinkohlen-Briketts in der Industrie des Bundesgebietes 1950/51

Betriebe mit 10 und mehr Beschäftigten¹⁾

in Tonnen

Hauptbeteiligte Industrie-Gruppe	1950				1951				
	November	Dezember	Januar 2)	Januar	Februar	März	April	Mai	Juni
	1	2	3	4	5	6	7	8	9
Zahl der Arbeitstage	25	24	26	26	24	25	25	25,5	26
Zahl der Betriebe der gesamten Industr. (Ortl. Einheiten)	47 133	47 135	47 092	48 440	48 407	48 388	48 341	48 342	48 326
211 Kohlenbergbau ³⁾	924 813	967 333	986 116	986 125	867 552	969 472	918 665	875 426	872 993
213 Eisenerzbergbau	3 345	3 283	3 214	3 224	3 100	3 618	3 481	4 194	4 081
214 Metallerzbergbau	1 097	1 056	1 303	1 305	1 300	1 310	1 308	1 179	1 050
215 Kali- und Steinsalzbergbau, Salinen	34 259	31 071	32 770	33 022	31 112	30 161	28 279	27 433	30 145
217 Flueasp., Schwersp., Graph., sonst. Bergb.	53	56	67	67	79	172	194	178	226
218 Torfindustrie	21	26	2	3	13	17	13	11	13
221 Erdöl-gewinnung, Mineralölverarbeitung	24 456	23 311	17 065	76 824	72 082	72 436	68 082	69 172	71 014
223 Braunkohlen- und Torfverdestillation, Ölschieferverohelung u.-verarbeitung	-	-	-	21	16	2	5	7	31
225 Kohlenwertstoffindustrie	4 099	4 551	4 263	4 542	4 577	4 590	4 604	5 407	4 871
250 Industrie der Steine und Erden	340 993	293 920	242 636	244 942	247 970	298 394	353 988	375 229	391 415
271 Hochofen-, Stahl- und Warmwalzwerke	160 458	158 495	167 545	168 933	158 500	153 018	150 080	136 622	146 601
274 Schmiede-, Presse- und Hammerwerke	10 465	9 117	9 944	9 585	8 647	10 136	9 986	9 414	9 705
281 Metallhütten und Umehmelzwerke	28 669	31 457	31 113	31 481	31 336	31 522	32 100	32 555	33 409
285 Metallhalbzeugwerke	13 722	13 197	13 051	13 147	11 964	12 258	12 486	10 709	11 534
291 Eisen-, Stahl- und Temperegiesserei	12 565	13 237	13 560	13 217	12 085	12 405	12 067	11 333	11 475
295 Metallgiesserei	190	211	219	226	211	200	219	155	210
310 Stahlbau (einschl. Waggonbau)	8 344	9 214	9 737	9 607	7 602	6 807	6 953	7 720	6 561
320 Maschinenbau	37 834	40 665	37 671	35 458	33 095	32 277	28 898	23 927	21 466
330 Fahrzeugbau (ohne Bau v. Waggonen u. Lok.)	22 873	26 646	23 557	24 050	24 968	22 772	20 158	11 416	13 516
340 Schiffbau	5 050	5 989	5 924	5 934	5 552	4 978	4 410	4 087	4 191
360 Elektro-Industrie	20 843	21 197	20 402	20 844	18 183	18 853	16 109	12 634	12 654
370 Feinmechanische u. optische Industrie	2 263	2 657	2 557	2 721	2 539	2 539	1 885	1 251	1 133
381 Ziehereien und Kaltwalzwerke	13 509	11 892	12 098	12 413	11 594	11 210	11 085	10 712	11 021
382 Stahlverformung (einschl. Drahtwaren)	-	-	10 952	10 226	10 226	10 262	10 367	9 660	10 191
383 Heiz- und Koochgeräte-Industrie	-	-	1 940	1 651	1 759	1 759	1 521	1 472	1 221
384 Blechwaren- u. Feinblechpackg.-Industr.	-	-	4 542	4 372	4 238	4 012	3 329	3 244	3 244
385 Schloss- und Beschlag-Industrie	26 738	26 852	25 883	1 466	1 275	1 230	1 182	979	974
386 Fahrrad- u. Kraftradteile-Industrie	-	-	2 619	2 619	2 213	2 086	1 916	1 566	1 716
387 Schneidwaren- u. Besteck-Industrie	-	-	1 212	1 033	994	858	685	685	807
388 Metallwaren- u. Kurzwaren-Industrie	-	-	3 177	2 841	2 841	2 977	3 069	2 854	2 458
389 Werkzeugindustrie	-	-	2 271	1 997	2 028	1 921	1 994	2 115	2 115
391 Klavier-, Harmonien- und Orgelbau	130	109	95	111	132	111	88	92	78
392 Musikinstrumenten-Industrie	475	365	410	475	304	370	259	228	285
393 Spielwaren-Industrie	185	188	191	195	193	122	143	104	98
394 Turn- und Sportgeräte-Industrie	20	22	24	25	23	16	14	15	10
395 Schmuckwaren-Industrie	96	118	160	165	107	155	114	83	57
396 Edelmetall-Industrie	12	13	12	26	18	29	21	15	9
400 Chem. Industrie (einschl. Kunstfaser)	417 049	411 205	424 354	356 755	321 376	346 104	356 250	347 343	336 860
510 Feinkeramische Industrie	16 254	13 862	14 374	14 914	14 580	16 614	16 482	17 489	17 378
520 Glas-Industrie	8 592	9 357	9 839	9 820	9 091	9 656	9 288	8 364	8 890
530 Sägerei und Holzbearbeitung	7 507	6 574	7 893	7 424	7 595	8 750	10 992	9 682	10 200
540 Holzverarbeitende Industrie	7 202	6 682	6 749	6 444	6 383	6 738	6 838	5 982	5 892
550 Holz-, Zellst., Papier- u. Pappen-Ind.	143 575	128 668	129 371	130 686	125 347	140 127	145 807	134 233	146 044
560 Papierverarbeitende Industrie	7 831	6 559	7 040	6 759	6 239	6 779	6 781	5 688	5 788
570 Druckerei u. Vertriebs-Industrie	1 799	2 227	2 176	2 341	2 135	2 171	1 008	1 008	1 446
580 Kunststoffverarbeitende Industrie	3 262	3 425	3 170	3 197	3 006	3 391	3 214	2 705	2 732
590 Kautschuk- u. Asbest-Industrie	24 066	23 954	23 195	23 245	23 223	22 750	20 434	17 110	18 145
610 Lederzeugende Industrie	19 792	18 688	18 173	18 473	17 490	17 844	15 939	13 934	13 820
621 Lederverarbeitende Industrie	726	720	732	626	672	570	1 001	590	368
625 Schuh-Industrie	1 568	2 060	2 110	2 170	1 955	1 882	1 323	626	436
629 Kunden-Wäschereien, -Farbereien und chemische Reinigungsanstalten	9 392	8 917	9 819	8 188	7 669	8 273	8 688	8 496	8 526
630 Textil-Industrie	166 094	161 742	172 489	174 418	174 117	174 809	167 343	146 019	146 750
640 Bekleidungs-Industrie	4 512	4 906	5 152	5 448	5 370	5 858	5 029	4 162	3 578
690 Tabakverarbeitende Industrie	2 016	1 898	1 869	1 854	1 813	1 869	1 687	1 530	1 567
651 Mühlen-Industrie	10 496	10 987	10 907	10 851	10 132	10 156	9 838	7 704	8 276
652 Nahrungsmittel-Industrie	3 812	3 689	4 161	4 100	3 628	3 793	3 674	3 369	3 125
653 Stärke-Industrie	7 794	6 095	6 343	6 913	6 531	6 889	4 694	4 137	5 101
654 Kartoffel-trocknungs-Industrie	602	398	232	252	367	411	1 132	745	315
655 Futtermittel-Industrie	1 742	1 690	1 751	1 879	2 089	2 474	2 028	2 531	2 027
657 Brot-Industrie (ohne Dauerbackwaren)	2 920	3 209	3 075	2 376	2 324	2 340	2 050	2 043	1 930
658 Süßwaren-Industrie	7 527	7 054	7 574	8 006	7 972	7 552	7 309	6 632	6 747
661 Fleischwaren-Industrie	6 169	6 606	6 576	6 698	6 507	6 767	6 479	6 422	6 497
662 Fischverarbeitende Industrie	2 655	2 412	2 381	2 401	2 536	2 424	1 962	1 803	1 648
664 Ölmühlen und Margarine-Industrie	20 172	18 435	18 680	18 478	17 168	17 021	16 507	14 667	15 569
671 Obst- u. Gemüseverarbeitende Industr.	8 203	6 778	6 476	6 442	5 633	5 308	4 972	5 344	6 194
672 Kaffeeverarb. u. Kaffee-Ers.-Industr.	671	800	853	819	686	663	688	635	474
673 Teeverarbeitende Industrie	-	-	-	-	-	-	-	1	-
674 Essig-, Senf-, Essenz- u. Gewürz-Industr.	639	592	621	591	565	518	508	489	568
675 Mürhe-Industrie	190	170	162	162	147	185	166	154	160
676 Liegewinnung	776	814	833	834	662	944	882	1 113	1 179
685 Weinverarbeitende Industrie	56	52	24	19	28	34	57	73	68
687 Mineralwasser- u. Limonaden-Industr.	458	432	523	578	567	630	659	728	846
663 Molke- u. Milchverarbeitende Industr.	23 910	24 072	23 783	23 296	22 995	25 206	27 313	31 209	33 192
667 Zucker-Industrie	177 217	157 805	47 436	47 436	6 329	7 047	8 205	15 276	17 390
681 Brauerei und Mälzerei	21 323	20 635	19 704	19 991	19 981	21 488	23 397	23 498	25 589
683 Spiritus-Industrie	13 750	13 804	13 419	13 332	12 642	13 537	13 372	12 456	12 544
Industrie insgesamt	2 849 896	2 794 221	2 675 608	2 675 083	2 438 012	2 634 750	2 625 160	2 521 115	2 560 437

¹⁾ Siehe auch Vorbemerkung Seite 2.- ²⁾ Ab Januar 1951 wurde der Firmenkreis der Berichterstattung geändert. Aus Vergleichsgründen wurde für Berichtsmont Januar 1951 das Ergebnis nach dem alten vergleichbaren Firmenkreis vorangestellt.- ³⁾ Einschließlich Hüttenkokerien, Lohnbrikettierung und Nasspresteinfabrikation.

Verbrauch von Steinkohle u. Steinkohlen-Briketts in der Industrie des Bundesgebietes 1950/51
Betriebe mit 10 und mehr Beschäftigten¹⁾
in Tonnen

Hauptbeteiligte Industriegruppe	1950			1951					
	November	Dezember	Januar 2)	Januar	Februar	März	April	Mal	Juni
	1	2	3	4	5	6	7	8	9
Zahl der Arbeitstage	25	24	26	26	24	25	25	23,5	26
Zahl der Betriebe der gesamten Industr. (ortl. Einheiten)	47 133	47 135	47 092	48 440	48 407	48 388	48 341	48 342	48 326
211 Kohlenbergbau ³⁾	150 034	171 855	166 683	166 683	144 509	150 479	133 627	104 203	96 850
213 Eisenerzbergbau	2 678	5 192	7 970	7 990	9 301	11 816	10 589	13 547	11 160
214 Metallerzbergbau	2 481	1 221	1 354	1 354	1 218	1 247	1 200	1 030	1 160
215 Kali- und Steinsalzbergbau, Salinen	847	834	938	944	783	778	814	1 085	1 014
217 Flusesp., Schwersp., Graph., sonst. Bergb.	229	161	264	264	232	293	237	271	319
218 Torfindustrie	-	-	-	2	2	1	1	1	1
221 Erdölgewinnung, Mineralölverarbeitung	1 391	1 621	1 423	1 415	964	373	1 310	789	338
223 Braunkohlen- und Torfteerdestillation, Ölschieferverschmelzung u.-verarbeitung	-	-	-	-	-	-	-	-	-
225 Kohlenwertstoffindustrie	202	789	352	361	279	352	237	263	194
250 Industrie der Steine und Erden	107 135	93 745	78 695	77 990	87 757	114 694	114 967	117 440	116 789
271 Hochofen-, Stahl- und Warmwalzwerke	808 991	721 141	730 884	766 329	678 001	755 119	838 133	928 362	965 525
274 Schmiede-, Presse- und Hammerwerke	4 187	4 550	4 813	2 507	2 370	2 428	3 174	2 897	2 846
281 Metallhütten und Umschmelzwerke	19 061	19 721	19 632	19 853	20 044	19 752	17 944	16 784	18 109
285 Metallhalbzeugwerke	3 512	3 699	3 763	3 891	2 784	3 021	2 807	2 640	2 979
291 Eisen-, Stahl- und Tempergießerei	83 769	79 011	80 968	80 954	71 098	73 589	74 297	72 008	77 680
295 Metallgießerei	2 609	2 626	2 841	2 679	2 408	2 530	2 457	2 476	2 229
310 Stahlbau (einschl. Waggonbau)	9 021	10 148	9 800	9 411	8 220	7 856	7 614	7 100	7 040
320 Maschinenbau	40 370	44 251	43 776	43 798	39 949	38 260	34 380	28 426	27 544
330 Fahrzeugbau (ohne Bau v. Waggonen u. Lok.)	9 963	9 735	10 018	10 396	10 093	9 334	7 161	5 436	5 247
340 Schiffbau	1 439	1 559	1 524	1 525	1 287	1 240	1 189	1 051	1 131
360 Elektro-Industrie	12 373	14 287	14 176	14 322	12 494	11 691	10 035	6 971	6 338
370 Feinmechanische u. optische Industrie	4 691	5 204	5 644	5 431	4 770	4 545	3 815	2 372	1 905
381 Ziehereien und Kaltwalzwerke	2 985	3 489	3 466	3 559	3 036	2 852	2 489	2 245	2 194
382 Stahlverformung (einschl. Drahtwaren)	-	-	-	10 990	9 946	9 503	8 989	8 810	8 247
383 Heiße- und Kochgeräte-Industrie	-	-	-	5 231	4 955	5 015	4 410	3 946	3 933
384 Blechwaren- und Feinblechpack.-Ind.	-	-	-	6 010	5 564	5 365	5 009	4 228	4 011
385 Schloss- und Beschlag-Industrie	29 283	31 302	30 925	2 201	2 075	2 064	1 957	1 836	1 772
386 Fahrrad- u. Kraftfahrteile-Industrie	-	-	-	1 668	1 526	1 430	1 261	1 002	897
387 Schneidwaren- u. Besteck-Industrie	-	-	-	1 701	1 617	1 453	1 965	1 177	1 091
388 Metallwaren- und Kurzwaren-Industr.	-	-	-	3 639	3 459	3 218	2 833	1 989	1 819
389 Werkzeugindustrie	-	-	-	2 400	2 242	2 242	2 121	2 039	1 895
391 Klavier-, Harmonien- und Orgelbau	112	59	158	69	69	77	62	47	48
392 Musikinstrumenten-Industrie	54	71	64	73	57	51	81	42	54
393 Spielwaren-Industrie	462	446	456	460	616	417	333	239	187
394 Turn- und Sportgeräte-Industrie	70	70	66	88	101	107	79	57	47
395 Schmuckwaren-Industrie	428	452	427	383	428	369	313	226	167
396 Edelstein-Industrie	29	39	40	73	67	55	50	30	10
400 Chem. Industrie (einschl. Kunstfaser)	94 035	88 978	93 869	75 910	77 524	82 348	87 481	94 441	87 536
510 Feinkeramische Industrie	3 202	3 625	3 132	3 340	3 453	3 374	3 275	2 911	2 970
520 Glas-Industrie	1 634	1 847	1 586	1 689	1 693	1 629	1 476	1 247	1 186
530 Sägerei und Holzbearbeitung	374	333	667	673	576	707	393	549	423
540 Holzverarbeitende Industrie	3 407	3 449	4 068	4 044	3 800	3 759	3 421	2 837	2 725
550 Holz-, Zellst.-, Papier- u. Pappen-Ind.	1 679	3 041	5 381	5 362	3 910	4 701	3 668	6 227	1 222
560 Papierverarbeitende Industrie	2 877	2 997	2 969	3 282	3 285	2 790	2 447	1 690	1 319
570 Druckerei u. Vervielfältigungs-Industr.	5 888	6 645	6 634	7 120	6 746	6 290	5 178	2 550	1 572
580 Kunststoffverarbeitende Industrie	880	880	972	1 040	850	845	777	606	406
590 Kautschuk- und Asbest-Industrie	1 078	858	1 009	1 125	914	1 172	848	714	833
610 Ledererzeugende Industrie	775	1 245	1 772	1 782	1 718	1 128	1 090	979	738
621 Lederverarbeitende Industrie	875	963	1 025	1 146	1 171	1 089	931	612	386
625 Schuh-Industrie	2 815	2 985	2 898	2 939	2 584	2 438	1 872	943	459
629 Kunden-Wäscherien, -Färbereien und chemische Reinigungsanstalten	671	699	547	287	392	390	354	357	307
630 Textil-Industrie	10 405	11 599	13 646	14 763	14 027	13 993	11 634	8 774	6 974
640 Bekleidungs-Industrie	5 909	6 509	6 367	6 901	6 586	6 473	5 782	3 675	2 731
690 Tabakverarbeitende Industrie	2 775	3 145	3 102	3 115	2 814	2 724	2 393	1 603	1 302
651 Mühlen-Industrie	1 592	1 781	1 812	1 857	1 333	1 283	1 236	1 387	1 223
652 Nahrungsmittel-Industrie	1 283	1 153	1 406	1 481	1 601	1 617	1 504	1 215	1 280
653 Stärke-Industrie	232	276	252	289	190	195	3 412	3 539	3 962
654 Kartoffeltrocknungs-Industrie	-	-	-	7	4	5	4	-	-
655 Futtermittel-Industrie	149	141	226	180	182	235	211	245	227
657 Brot-Industrie (ohne Dauerbackwaren)	486	560	549	453	467	457	458	378	305
658 Süßwaren-Industrie	1 065	1 141	1 074	1 120	1 144	1 045	813	815	1 018
661 Fleischwaren-Industrie	568	587	553	628	676	606	789	430	462
662 Fischverarbeitende Industrie	538	659	493	527	439	366	474	317	332
664 Ölmühlen und Margarine-Industrie	6 158	6 902	7 408	7 449	6 887	6 289	5 485	4 906	6 510
671 Obst- u. Gemüseverarbeitende Industrie	694	604	603	675	567	626	645	473	451
672 Kaffeeverarb. u. Kaffee-Erzeug.-Industrie	1 487	1 414	1 191	1 235	1 181	1 131	1 053	1 011	1 039
673 Teeverarbeitende Industrie	5	7	6	6	5	5	4	-	-
674 Essig-, Senf-, Essenz- u. Gewürz-Industr.	271	333	342	365	367	301	277	248	243
675 Märrhefe-Industrie	-	-	-	-	-	-	-	-	-
676 Eisgewinnung	131	136	54	81	53	91	61	72	75
685 Weinverarbeitende Industrie	281	285	266	284	257	264	235	157	131
687 Mineralwasser- u. Limonaden-Industrie	394	423	427	497	469	469	518	635	676
663 Molkereien u. Milchverarbeitende Ind.	442	567	666	682	606	601	565	541	477
667 Zucker-Industrie	10 713	9 507	3 137	4 375	636	632	532	336	325
681 Brauerei und Mälzerei	1 859	2 113	2 179	2 215	2 032	2 400	2 102	2 102	1 693
683 Spiritus-Industrie	401	465	584	762	659	654	621	577	589
Industrie insgesamt	1 466 323	1 395 890	1 393 992	1 416 330	1 286 119	1 398 738	1 452 268	1 493 164	1 506 811

1) Siehe auch Vorbemerkung Seite 2. 2) Ab Januar 1951 wurde der Firmenkreis der Berichterstattung geändert. Aus Vergleichsgründen wurde für Berichtsmont Januar 1951 das Ergebnis nach dem alten vergleichbaren Firmenkreis vorangestellt. 3) Einschliesslich Hüttenkokereien, Lohnbrikettierung und Nasspresteinfabrikation.

Brennstoffversorgung der Industrie des Bundesgebietes, Juni 1951

nach Kohlenarten
Betriebe mit 10 und mehr Beschäftigten¹⁾
in Tonnen

Hauptbeteiligte Industriegruppe	Steinkohle und Steinkohlen- briketts 2)		Steinkohlen- koks		Rohbraun- kohle 3)		Braunkohlen- briketts		Braunkohlen- koks		Technische Hartbraun- kohle 4)	
	Verbrauch	Bestand	Verbrauch	Bestand	Verbrauch	Bestand	Verbrauch	Bestand	Verbrauch	Bestand	Verbrauch	Bestand
	1	2	3	4	5	6	7	8	9	10	11	12
211 Kohlenbergbau 5)	872 993	-	96 850	-	1169 542	-	27 831	-	72	-	-	-
213 Eisenerzbergbau	4 081	954	11 160	3 628	4 307	478	677	243	2 459	305	-	-
214 Metallergbergbau	1 050	1 588	1 160	1 716	44	772	237	452	-	-	-	-
215 Kali- und Steinsalzbergbau, Salinen	30 145	8 749	1 014	1 101	12 021	6 511	6 600	1 569	7 170	5 336	-	-
217 Flußsp.-,Schwersp.-,Graph.-,sonst.Bergb.	226	328	319	208	627	158	38	48	29	27	-	-
218 Torfindustrie	13	26	1	-	-	-	-	-	-	-	-	-
221 Erdölgewinnung, Mineralölverarbeitung	71 014	21 669	338	2 067	37 604	4 761	40 038	2 820	306	298	-	-
223 Braunkohlen- und Torfsteerdestillation, Ölschieferverschmelzung u.-verarbeitung	31	-	-	-	-	-	4	5	-	-	-	-
225 Kohlenwertstoffindustrie	4 871	2 215	194	1 889	191	85	14	2	-	-	-	-
250 Industrie der Steine und Erden	391 415	183 460	116 789	42 501	51 261	29 136	49 784	13 362	2 642	1 063	386	271
271 Hochofen-,Stahl- und Warmwalzwerke	146 601	87 302	965 525	125 333	7 713	3 359	54 625	10 955	-	-	1 676	7 293
274 Schmiede-,Press- und Hammerwerke	9 705	3 091	2 846	945	574	12	1 112	257	-	-	-	-
281 Metallhütten und Umschmelzwerke	33 409	26 425	18 109	24 392	43 573	5 774	8 273	2 207	6 928	8 290	-	-
285 Metallhalbzeugwerke	11 534	7 017	2 979	2 698	1 310	111	1 689	345	14	18	-	-
291 Eisen-,Stahl- und Tempergießerei	11 475	8 346	77 680	22 742	654	273	9 677	3 195	108	80	-	-
295 Metallgießerei	210	184	2 229	1 043	70	33	225	52	2	1	-	-
310 Stahlbau (einschl.Waggonbau)	6 561	3 277	7 040	4 271	1 852	2 558	1 850	423	18	2	-	-
320 Maschinenbau	21 466	23 666	27 544	26 439	12 993	13 151	5 053	2 055	1 051	677	-	-
330 Fahrzeugbau(ohne Bau v.Waggons u.Lok.)	13 516	25 959	5 247	8 283	457	115	1 802	317	6 391	2 033	1	6
340 Schiffbau	4 191	5 552	1 131	1 700	1	56	49	32	49	13	-	-
360 Elektro-Industrie	12 654	14 614	6 338	14 017	3 165	2 157	8 403	3 276	138	192	33	773
370 Feinmechanische u.optische Industrie	1 133	883	1 905	3 994	116	90	280	260	2	23	-	-
381 Ziehereien und Kaltwalzwerke	11 021	3 913	2 194	2 073	447	202	7 083	2 545	1	-	-	-
382 Stahlverformung (einschl.Drahtwaren)	10 191	2 594	8 247	3 432	450	574	2 166	602	22	29	-	-
383 Heiße- und Koolgeräte-Industrie	1 221	1 626	3 933	2 127	19	647	1 490	960	189	366	-	-
384 Flechwaren- u.Feinblechpaaperg.-Ind.	3 244	2 057	4 011	3 495	238	90	2 921	1 427	58	191	4	6
385 Schloss- und Beschlag-Industrie	974	279	1 732	776	18	30	204	45	-	-	-	-
386 Fahrrad- u.Kraftfahrteile-Industrie	1 716	1 111	897	765	9	1	461	81	-	-	-	-
387 Schneidwaren- und Besteck-Industrie	807	301	1 081	671	95	25	117	24	-	-	-	-
388 Metallwaren- u.Kurswaren-Industrie	2 458	1 892	1 819	2 223	163	84	509	661	6	5	-	-
389 Werkzeugindustrie	2 115	563	1 895	647	160	115	231	74	19	10	-	-
391 Klavier-,Harmonien- und Orgelbau	78	45	48	51	91	102	17	-	-	-	-	-
392 Musikinstrumenten-Industrie	285	52	54	71	68	24	55	7	230	439	-	-
393 Spielwaren-Industrie	98	83	187	318	-	20	84	6	2	4	-	-
394 Turn- und Sportgeräte-Industrie	10	10	47	30	-	1	1	1	-	-	-	-
395 Schuhwaren-Industrie	57	102	167	218	-	5	4	3	1	10	-	-
396 Edelstein-Industrie	9	6	10	18	-	-	2	-	-	-	-	-
400 Chem.-Industrie (einschl.Kunstfaser)	336 860	140 756	87 536	38 110	165 987	93 188	34 174	9 727	1 180	1 469	1 555	765
510 Feinkeramische Industrie	17 378	8 481	2 970	3 197	3 744	2 295	33 595	7 281	927	123	231	292
520 Glas-Industrie	8 890	6 740	1 186	1 649	14 267	3 114	66 949	20 382	153	86	113	6
530 Sägerei und Holzbearbeitung	10 200	3 936	423	158	7 702	1 778	1 642	610	122	121	26	1
540 Holzverarbeitende Industrie	5 892	2 334	2 725	2 093	4 238	2 654	3 596	2 101	107	91	45	6
550 Holzst.-,Zellst.-,Papier-u.Pappen-Ind.	146 044	98 256	1 222	2 138	69 704	31 302	3 164	410	1 564	725	2 274	4 504
560 Papierverarbeitende Industrie	5 788	2 312	1 319	2 371	903	369	331	207	439	654	77	-
570 Druckerei u.Vervielfältigungs-Ind.	1 446	937	1 572	3 366	250	87	402	344	18	81	-	-
580 Kunststoffverarbeitende Industrie	2 732	2 847	406	606	614	295	148	45	4	2	-	-
590 Kautschuk- und Asbest-Industrie	18 145	16 098	833	1 581	2 873	2 086	1 405	757	5	-	-	-
610 Ledererzeugende Industrie	13 820	7 326	738	821	3 911	2 258	1 039	723	208	28	-	-
621 Lederverarbeitende Industrie	368	305	386	535	122	23	83	40	2	5	-	-
625 Schuh-Industrie	436	2 012	459	2 071	17	62	56	57	7	4	9	9
629 Kunden-Wäschereien, -Färbereien und ökenische Reinigungsanstalten	8 526	1 792	307	46	801	103	596	98	-	-	10	-
630 Textil-Industrie	146 750	86 962	6 974	13 554	46 651	36 355	3 366	2 463	276	199	434	1 313
640 Bekleidungs-Industrie	3 578	1 869	2 731	2 967	577	507	286	153	12	30	173	2
690 Fabrikverarbeitende Industrie	1 567	1 646	1 302	2 527	503	183	117	142	3	27	-	-
651 Mühlen-Industrie	8 276	9 474	1 223	1 155	3 356	775	286	266	64	32	-	-
652 Mühlmittel-Industrie	3 125	2 092	1 280	1 010	1 248	732	864	603	-	86	-	-
653 Stärke-Industrie	5 101	2 319	3 962	90	-	-	-	-	-	-	-	-
654 Kartoffeltrocknungs-Industrie	315	749	-	52	302	186	-	20	-	2	-	-
655 Futtermittel-Industrie	2 027	584	227	139	157	10	283	33	-	-	-	-
657 Brot-Industrie (ohne Dauerbackwaren)	1 930	679	305	274	198	85	13 127	3 946	84	13	-	-
658 Süßwaren-Industrie	6 747	5 076	1 018	674	1 300	779	1 183	452	32	5	-	-
661 Fleischwaren-Industrie	6 497	2 903	462	310	336	175	467	178	3	-	-	-
662 Fischverarbeitende Industrie	1 648	1 182	332	445	139	38	44	13	-	-	-	-
664 Ölmühlen und Margarine-Industrie	15 569	11 205	6 510	5 706	143	207	25	14	-	-	-	-
671 Obst- u.gemüseverarbeitende Industrie	6 194	6 895	451	583	686	966	962	597	42	12	-	-
672 Kaffee- u.Kaffee-Ers.-Industrie	474	786	1 039	2 049	57	27	703	751	-	-	-	-
673 Teeverarbeitende Industrie	-	-	4	10	-	-	-	-	-	-	-	-
674 Essig-,Senf-,Essens-u.Gewürz-Industr.	568	398	223	138	54	57	41	17	5	-	-	-
675 Märfche-Industrie	160	-	-	-	-	-	-	-	-	-	-	-
676 Biergewinnung	1 179	471	75	55	-	-	13	1	-	-	-	-
685 Weinverarbeitende Industrie	68	62	131	243	5	8	16	5	-	-	-	-
687 Mineralwasser- u.Limonaden-Industr.	846	316	676	304	119	63	179	142	2	-	-	-
663 Molkereien u.Milchverarbeitende Ind.	33 192	16 054	477	566	2 324	612	1 852	799	119	27	-	-
667 Zucker-Industrie	17 390	143 075	325	11 347	7 615	103 873	158	516	-	40	-	-
681 Brauerei und Mälzerei	25 589	8 079	1 693	1 463	17 614	5 192	5 119	2 337	12	151	26	5
683 Spiritus-Industrie	12 544	5 252	589	479	2 366	763	459	222	16	1	-	-
Industrie insgesamt 6)	2560 437	1042 199	1508 811	410 764	1710 717	362 717	410 336	104 763	33 313	23 442	7 073	15 252

¹⁾Bleibe auch Vorbemerkung Seite 2.- ²⁾Ohne Einsatzkohle für eigene Kokeerzeugung.- ³⁾Einschließlich bayerische Feinkohle.- ⁴⁾Verbrauch und Bestand nur in Bayern.- ⁵⁾Einschließlich Hüttenkokerien, Lohnbrikettierung und Wasserpressefabrikation.- ⁶⁾Ohne Haldebestände des Kohlenbergbaues.

Stromverbrauch der Industrie des Bundesgebietes 1950/51

Betriebe mit 10 und mehr Beschäftigten¹⁾

in 1000 kWh

Hauptbeteiligte Industriegruppe	1950			1951					
	November	Dezember	Januar 2)	Januar	Februar	März	April	Mai	Juni
Zahl der Arbeitstage	1	2	3	4	5	6	7	8	9
Zahl der Betriebe der gesamten Industrie (dtl. Einheiten)	25	24	26	26	24	25	25	23,5	26
Zahl der Betriebe der gesamten Industrie (dtl. Einheiten)	47 133	47 135	47 092	48 440	48 407	48 388	48 341	48 342	48 326
211 Stromverbrauch:									
211 Kohlenbergbau ³⁾	433 931	441 176	452 874	452 907	416 396	448 077	439 942	432 328	438 713
213 Eisenerzbergbau	17 683	18 497	18 386	18 414	17 794	18 590	18 676	18 455	19 387
214 Metallerzbergbau	12 395	11 493	12 401	12 409	11 147	11 731	12 262	11 239	11 525
215 Kali- und Steinsalzbergbau, Salinen	24 443	22 088	24 486	24 529	23 677	23 735	25 693	22 779	24 893
217 Flusssp.-, Schwerep.-, Graph.-, sonst. Bergb.	1 540	1 487	1 628	1 632	1 620	1 687	1 749	1 658	1 730
218 Torfindustrie	483	459	460	463	541	566	907	1 296	1 470
221 Erdölgewinnung, Mineralölverarbeitung	11 493	12 109	11 282	73 377	70 906	78 976	74 876	79 462	78 619
223 Braunkohlen- und Torfesterdestillation, Ölschieferverechwelung u. -verarbeitung	42	51	56	58	51	47	66	45	42
225 Kohlenwertstoffindustrie	2 225	2 165	2 344	2 382	2 168	2 194	2 233	2 013	2 258
250 Industrie der Steine und Erden	150 165	126 577	109 898	108 247	116 977	139 194	151 292	153 382	156 239
271 Hochofen-, Stahl- und Warmwalzwerke	291 545	284 779	290 587	299 856	272 248	299 453	297 241	295 790	307 603
274 Schmiede-, Press- und Hammerwerke	10 153	9 954	10 522	4 933	4 563	4 837	5 041	4 644	4 816
281 Metallhütten und Umschmelzwerke	114 889	121 979	122 959	119 071	115 725	157 068	181 287	208 895	213 188
285 Metallhalbzeugwerke	41 240	37 724	41 122	42 193	38 322	39 994	41 955	38 653	40 507
291 Eisen-, Stahl- und Tempergießerei	34 881	34 285	35 306	35 613	31 468	32 806	33 996	31 943	34 739
295 Metallgießerei	2 570	2 602	2 729	2 550	2 453	2 441	2 544	2 356	2 405
310 Stahlbau (einschl. Waggonbau)	17 314	17 281	17 718	17 140	15 447	16 103	15 636	14 910	14 713
320 Maschinenbau	80 922	80 632	85 215	81 467	73 336	74 413	75 157	69 054	74 095
330 Fahrzeugbau (ohne Bau v. Waggonen u. Lok.)	47 000	43 811	49 659	52 322	46 746	46 046	46 062	43 388	47 258
340 Schiffbau	9 337	9 788	10 316	10 315	9 220	10 148	10 543	9 716	9 543
360 Elektro-Industrie	56 493	55 521	56 263	56 756	52 563	53 568	53 738	51 674	54 309
370 Feinmechanische u. optische Industrie	6 793	6 477	6 909	6 913	6 436	6 390	6 445	6 086	6 275
381 Ziehereien und Kaltwalzwerke	29 634	28 290	30 668	31 936	27 743	29 298	30 302	26 969	29 260
382 Stahlverformung (einschl. Drahtwaren)				21 906	19 493	20 198	20 456	18 774	20 176
383 Heiz- und Kochgeräte-Industrie				6 998	6 283	6 132	5 903	5 545	6 133
384 Blechwaren- u. Feinblechpackg.-Industrie				10 386	8 875	8 881	9 160	8 188	8 854
385 Schloss- und Beschlag-Industrie	54 159	51 312	55 013	2 694	2 263	2 308	2 348	2 200	2 362
386 Fahrrad- u. Kraftfahrteile-Industrie				5 086	4 385	4 679	4 756	4 323	4 613
387 Schneidwaren- u. Besteck-Industrie				2 199	1 989	2 098	2 103	1 984	2 101
388 Metallwaren- u. Kurswaren-Industrie				7 808	6 947	7 330	7 374	6 857	6 959
389 Werkzeugindustrie				3 587	3 340	3 389	3 433	3 383	3 413
391 Klavier-, Harmonien- und Orgelbau	88	89	94	96	85	92	83	78	82
392 Musikinstrumenten-Industrie	395	283	307	358	335	344	314	250	292
393 Spielwaren-Industrie	554	518	447	481	507	495	496	472	498
394 Turn- und Sportgeräte-Industrie	99	101	79	96	86	92	91	87	87
395 Schmuckwaren-Industrie	450	439	423	434	445	406	390	337	377
396 Edelstein-Industrie	59	63	68	96	86	90	87	80	79
400 Chem. Industrie (einschl. Kunstfaser)	700 444	719 710	723 072	648 816	617 803	723 180	741 657	802 534	781 798
510 Feinkeramische Industrie	10 176	9 823	10 119	12 212	12 989	13 282	13 282	13 857	12 991
520 Glas-Industrie	17 289	17 195	17 995	18 272	16 027	17 227	18 121	17 992	18 943
530 Sägerei und Holzbearbeitung	18 936	17 549	18 938	19 451	19 022	19 851	20 885	19 272	20 696
540 Holzverarbeitende Industrie	18 475	17 652	18 460	18 125	17 712	18 253	17 935	17 072	17 427
550 Holzst.-, Zellst.-, Papier- u. Pappen-Ind.	130 315	118 871	125 539	125 754	123 050	129 379	135 995	127 630	137 867
560 Druckverarbeitende Industrie	5 646	5 159	5 304	5 561	5 199	5 135	5 143	4 762	4 980
570 Druckerei u. Vertriebsmittel-Industrie	8 286	8 608	8 614	9 045	8 193	8 487	8 054	7 654	7 429
580 Kunststoffverarbeitende Industrie	5 658	5 283	5 726	5 938	5 421	5 708	5 659	5 075	5 337
590 Kautschuk- und Asbest-Industrie	33 324	29 649	31 782	31 805	30 046	32 079	31 332	25 708	29 930
610 Ledererzeugende Industrie	10 459	9 625	10 654	10 704	9 868	9 735	9 091	7 592	8 012
621 Ledererzeugende Industrie	764	754	761	738	697	657	600	526	498
625 Schuh-Industrie	3 841	3 556	3 680	3 782	3 403	3 390	3 170	2 662	2 339
629 Kunden-Wäschereien, -Färbereien und chemische Reinigungsanstalten	1 322	1 292	1 341	1 131	1 107	1 144	1 162	1 102	1 095
630 Textil-Industrie	141 529	131 852	145 474	147 646	134 397	137 351	139 236	121 006	132 802
640 Bekleidungs-Industrie	5 897	5 768	5 964	6 330	6 122	6 160	5 832	5 309	4 760
690 Tabakverarbeitende Industrie	2 382	2 315	2 373	2 391	2 006	2 050	2 149	2 137	2 165
651 Mühlen-Industrie	18 035	18 600	18 845	18 471	17 182	16 910	16 648	13 647	13 682
652 Nahrungsmittel-Industrie	3 231	3 398	4 508	5 152	5 265	4 376	4 190	3 204	3 465
653 Stärke-Industrie	3 275	3 055	2 910	3 071	2 812	3 156	3 591	3 216	3 261
654 Kartoffeltrocknungs-Industrie	112	114	106	102	51	127	26	107	75
655 Futtermittel-Industrie	988	857	1 057	1 156	1 054	1 006	935	954	940
657 Brot-Industrie (ohne Dauerbackwaren)	1 943	1 920	1 909	1 660	1 481	1 563	1 444	1 364	1 314
658 Süßwaren-Industrie	7 844	7 059	7 413	7 845	7 917	7 369	6 926	6 699	7 473
661 Fleischwaren-Industrie	3 296	3 166	3 117	3 130	2 921	3 065	3 308	3 668	4 139
662 Fischverarbeitende Industrie	1 027	838	879	879	954	975	756	1 000	723
664 Öl-, Margarine- und Butter-Industrie	9 196	9 601	10 164	10 164	9 732	9 934	9 511	8 276	9 560
671 Obst- u. Gemüseverarbeitende Industrie	1 500	1 269	1 220	1 253	1 168	1 054	1 021	989	1 060
672 Kaffee- u. Kakao-Industrie	572	591	690	714	708	674	547	554	546
673 Teeverarbeitende Industrie	1	2	3	3	3	3	2	2	1
674 Essig-, Senf-, Essenz- u. Gewürz-Industrie	415	458	521	499	466	410	394	369	353
675 Märrhe-Industrie	26	26	26	26	26	26	26	26	26
676 Eisgewinnung	2 287	1 897	1 726	1 769	1 804	1 993	2 059	2 843	3 515
685 Weinverarbeitende Industrie	135	128	126	145	124	118	114	117	117
687 Mineralwasser- u. Limonaden-Industrie	330	315	375	436	414	432	490	629	715
663 Molkereien u. Milchverarbeitende Industrie	7 340	6 771	6 663	6 781	6 398	6 963	7 506	8 773	10 083
667 Zucker-Industrie	54 689	47 765	15 889	15 889	3 520	2 898	3 580	5 093	5 876
681 Brauerei und Mälzerei	14 718	13 751	13 999	14 058	13 527	14 651	16 140	18 937	21 795
683 Spiritus-Industrie	2 583	2 469	2 660	2 396	2 207	2 261	2 109	2 158	2 114
Industrie insgesamt	2 701 261	2 650 941	2 680 821	2 681 008	2 504 894	2 766 635	2 825 263	2 843 808	2 909 515

¹⁾Siehe auch Vorbemerkung Seite 2. - ²⁾Ab Januar 1951 wurde der Firmenkreis der Berichterstattung geändert. Aus Vergleichsgründen wurde für Berichtsmonat Januar 1951 das Ergebnis nach dem alten vergleichbaren Firmenkreis vorangestellt. - ³⁾Einschließlich Hüttenkokerien, Lohnbrikettierung und Kasepresseinfabrikation.

Stromverbrauch der Industrie des Bundesgebietes, Juni 1951
nach Ländern
Betriebe mit 10 und mehr Beschäftigten¹⁾
in 1000 kWh

Hauptbeteiligte Industriegruppe	Bundes- gebiet	davon											
		Schlesw- Holstein	Hamburg	Nieder- sachsen	Nordrh.- Westf.	Bremen	Hessen	Württbg.- Baden	Bayern	Rheinld.- Pfalz	Baden	Württbg.- Hohenz. 2)	Kreis Lindau
	1	2	3	4	5	6	7	8	9	10	11	12	13
211 Kohlenbergbau ³⁾	438 713	-	213	18 414	409 773	-	3 117	118	6 863	215	-	-	-
213 Eisenerzbergbau	19 387	-	-	12 143	2 030	-	1 153	122	731	2 984	224	-	-
214 Metallergbergbau	11 525	-	-	2 207	5 178	-	646	1 071	152	1 984	287	-	-
215 Kali- und Steinsalzbergbau, Salinen	24 893	-	-	11 102	1 824	-	9 951	592	814	-	591	19	-
217 Flusssp., Schwefsp., Graph., sonst. Bergb.	1 730	-	-	427	45	-	92	-	971	59	136	-	-
218 Torfindustrie	1 470	82	-	1 232	9	-	-	-	28	-	-	119	-
221 Erdölgewinnung, Mineralölverarbeitung	78 619	733	3 136	5 042	67 914	1 119	574	61	34	6	-	-	-
223 Braunkohlen- und Torfteerdestillation, Ölschieferverschmelzung u.-verarbeitung	42	-	-	42	-	-	-	-	-	-	-	-	-
225 Kohlenwertstoffindustrie	2 258	-	83	3	2 033	-	-	-	108	25	-	6	-
250 Industrie der Steine und Erden	156 239	7 008	583	18 656	53 646	1 964	14 339	17 618	22 532	12 610	2 143	5 320	-
271 Hochofen-, Stahl- und Warmwalzwerke	307 603	2 734	-	21 681	257 642	-	6 355	-	8 531	10 660	-	-	-
274 Schmiede-, Presse- und Hammerwerke	4 816	-	-	2 615	2 164	-	-	15	4	8	10	-	-
281 Metallhütten und Umschmelzwerke	213 188	-	6 958	5 063	55 961	-	89	8 841	75 087	128	61 061	-	-
285 Metallhalbzeugwerke	40 507	84	28	5 570	20 916	-	2 746	2 032	4 964	-	4 155	12	-
291 Eisen-, Stahl- und Tempergießerei	34 739	901	98	1 811	20 017	27	3 037	2 728	3 032	2 333	664	91	-
295 Metallgießerei	2 405	13	16	18	1 270	2	16	524	305	14	192	35	-
310 Stahlbau (einschl. Waggonbau)	14 713	71	301	968	9 350	135	1 506	1 377	518	308	158	21	-
320 Maschinenbau	74 095	1 558	1 774	3 970	26 113	1 043	7 247	11 067	14 658	3 323	1 322	1 976	44
330 Fahrzeugbau(ohne Bau v. Waggone u. Lok.)	47 258	221	691	11 411	5 587	1 977	6 802	12 740	5 913	5 005	905	961	-
340 Schiffbau	9 543	2 874	3 074	726	363	2 211	69	80	85	49	3	9	-
360 Elektro-Industrie	54 309	344	1 142	3 459	13 847	128	2 747	8 584	23 006	228	519	299	6
370 Feinmechanische u. optische Industrie	6 275	387	48	576	430	1	715	1 199	1 055	83	316	1 465	-
381 Ziehereien und Kaltwalzwerke	29 260	23	138	162	23 238	29	1 301	700	651	2 344	199	475	-
382 Stahlverformung (einschl. Drahtwaren)	20 176	21	127	592	14 647	-	614	2 264	863	200	442	436	-
383 Heiz- und Koochgeräts-Industrie	6 133	8	51	716	1 853	-	1 843	1 164	197	7	290	4	-
384 Blechwaren- u. Feinblechpackg.-Industri.	8 854	225	210	1 674	3 861	25	578	873	565	524	79	238	2
385 Schloss- und Beschlag-Industrie	2 362	1	16	1 938	3	112	218	36	3	10	24	-	-
386 Fahrrad- u. Krafttradteile-Industrie	4 613	12	155	149	3 174	1	256	318	347	18	97	86	-
387 Schneidwaren- und Besteck-Industrie	2 101	7	6	7	1 558	108	19	185	117	26	21	55	-
388 Metallwaren- und Kurzwaren-Industrie	6 959	6	101	83	3 429	19	455	1 231	991	112	412	119	1
389 Werkzeugindustrie	3 413	-	15	21	2 937	4	49	262	37	56	23	9	-
391 Klavier-, Harmonien- und Orgelbau	82	-	21	13	5	-	-	34	8	-	1	1	-
392 Musikinstrumenten-Industrie	292	23	-	68	8	-	7	1	27	1	1	156	-
393 Spielwaren-Industrie	498	-	-	1	18	-	8	164	294	6	1	6	-
394 Turn- und Sportgeräts-Industrie	87	-	-	4	27	-	4	10	25	3	3	5	6
395 Schmuckwaren-Industrie	377	-	-	-	2	-	4	308	27	25	7	4	-
396 Edelstein-Industrie	79	-	-	-	-	-	14	1	-	48	16	-	-
400 Chem. Industrie (einschl. Kunstfaser)	781 798	1 377	2 174	7 396	364 725	384	38 796	6 514	187 457	103 268	67 536	2 171	-
510 Feinkeramische Industrie	12 991	576	26	897	1 760	275	318	524	5 123	1 379	2 054	59	-
520 Glas-Industrie	18 943	197	252	2 659	11 503	-	505	464	2 073	771	437	82	-
530 Sägerei und Holzbearbeitung	20 696	454	265	2 735	4 360	266	863	1 254	4 481	3 624	1 198	1 188	8
540 Holzverarbeitende Industrie	17 427	218	195	2 426	4 899	123	1 499	2 704	2 489	1 150	893	817	14
550 Holzst.-, Zellst.-, Papier- u. Pappen-Ind.	137 867	7 010	64	10 358	40 106	-	7 100	16 325	34 154	5 730	10 300	6 720	-
560 Papierverarbeitende Industrie	4 980	39	158	207	1 294	2	234	399	965	214	691	774	3
570 Druckerei u. Vertriebsmittel-Ind.	7 429	249	441	650	2 119	104	775	889	1 443	288	340	125	6
580 Kunststoffverarbeitende Industrie	5 337	2	299	367	2 291	3	524	985	565	156	48	96	1
590 Kautschuk- und Asbest-Industrie	29 930	137	4 590	10 451	3 661	1	7 965	759	1 624	619	95	28	-
610 Ledererzeugende Industrie	8 012	668	27	229	784	-	633	3 821	756	722	129	243	-
621 Lederverarbeitende Industrie	498	4	7	31	164	-	65	77	91	29	3	27	-
625 Schuh-Industrie	2 339	24	7	65	400	-	217	580	313	582	41	110	-
629 Kunden-Wäschereien, -Färbereien und chemische Reinigungsanstalten	1 095	31	170	78	487	24	58	146	66	21	-	14	-
630 Textil-Industrie	132 802	1 407	1 164	11 683	51 246	1 539	4 111	13 829	28 499	1 982	8 914	8 380	48
640 Bekleidungs-Industrie	4 760	113	101	439	1 810	28	349	593	841	77	131	213	65
690 Tabakverarbeitende Industrie	2 165	87	314	140	237	420	60	161	305	187	235	19	-
651 Mühlen-Industrie	13 682	863	775	1 299	4 865	1 015	966	1 264	1 569	634	296	136	-
652 Nahrungsmittel-Industrie	3 465	91	102	231	575	76	281	1 088	524	100	327	70	-
653 Stärke-Industrie	3 261	-	55	578	1 697	-	-	-	916	-	15	-	-
654 Kartoffeltrocknungs-Industrie	75	-	-	2	-	-	-	-	73	-	-	-	-
655 Futtermittel-Industrie	940	60	167	80	417	143	2	25	46	-	-	-	-
657 Brot-Industrie (ohne Dauerbackwaren)	1 314	91	361	74	554	15	46	71	69	18	14	1	-
658 Süßwaren-Industrie	7 473	239	593	746	3 200	90	426	992	749	120	196	29	93
661 Fleischwaren-Industrie	4 139	346	229	417	2 434	50	74	52	494	4	3	36	-
662 Fischverarbeitende Industrie	723	102	144	396	15	63	3	-	-	-	-	-	-
664 Ölmühlen und Margarine-Industrie	9 560	140	4 206	768	3 092	137	55	1 056	79	22	3	2	-
671 Obst- u. Gemüseverarbeitende Industr.	1 060	172	50	262	156	3	140	124	87	23	29	11	3
672 Kaffeeverarb. u. Kaffee-Ers.-Industr.	546	12	40	11	206	61	2	151	50	7	6	-	-
673 Teeverarbeitende Industrie	1	-	-	-	1	-	-	-	-	-	-	-	-
674 Essig-, Senf-, Essenz- u. Gewürz-Industr.	353	10	33	70	66	9	8	63	31	24	3	36	-
675 Mährhofs-Industrie	26	-	-	26	-	-	-	-	-	-	-	-	-
676 Eisgewinnung	3 515	361	582	71	506	909	111	406	355	183	31	-	-
685 Weinverarbeitende Industrie	117	-	-	5	-	-	51	17	6	38	-	-	-
687 Mineralwasser- u. Limonaden-Industr.	715	13	11	34	69	7	199	35	54	240	27	26	-
663 Molkeereien u. Milchverarbeitende Industr.	10 083	1 977	132	2 148	2 434	109	888	728	661	392	217	311	86
667 Zucker-Industrie	5 876	8	-	1 663	1 758	-	564	1 764	63	56	-	-	-
681 Brauerei und Mälzerei	21 795	228	916	1 341	5 280	550	1 226	2 115	7 521	1 674	563	346	35
683 Spiritus-Industrie	2 114	341	208	225	645	20	72	294	206	86	8	9	-
Industrie insgesamt	2909 515	34 983	37 828	191 900	1532 615	15 222	135 651	136 879	458 111	162 855	169 046	54 024	421

1) Siehe auch Vorbemerkung Seite 2.- 2) Einschliesslich Kreis Lindau.- 3) Einschliesslich Hüttenkokerien, Lohnbrikettierung und Nasspreusssteinfabrikation.

Stromversorgung der Industrie des Bundesgebietes, Juni 1951

Betriebe mit 10 und mehr Beschäftigten¹⁾

in 1000 kWh

Hauptbeteiligte Industriegruppe	Fremdbezug		Eigenerzeugung		Abgabe		Gesamt- verbrauch
	aus dem öffentlichen Netz	von anderen Betrieben	aus Wasserkraft	aus Kohle und sonstigen Energiequellen	an das öffentliche Netz	an andere Betriebe	
	1	2	3	4	5	6	
211 Kohlenbergbau ²⁾	57 303	60 798	45	646 687	199 602	126 517	438 714
213 Eisenerzbergbau	16 616	2 782	-	-	-	11	19 387
214 Metallerzbergbau	7 656	2 879	1 606	287	104	799	11 525
215 Kali- und Steinsalzbergbau, Salinen	4 866	2 009	2 060	18 237	996	1 283	24 892
217 Flussp., Schwefp., Graph., sonst. Bergb.	1 219	-	562	2	4	49	1 731
218 Torfindustrie	1 339	17	-	116	-	2	1 470
221 Erdölgewinnung, Mineralölverarbeitung	14 225	24	10	108 508	40 284	3 863	78 620
223 Braunkohlen- und Torfteerdestillation, Ülschieferverschmelzung u.-verarbeitg.	42	-	-	-	-	-	42
225 Kohlenwertstoffindustrie	851	1 233	-	175	-	-	2 258
250 Industrie der Steine und Erden	129 694	5 876	726	20 951	678	329	156 239
271 Hochofen-, Stahl- und Warmwalzwerke	101 135	31 278	885	218 793	9 451	35 037	307 603
274 Schmiede-, Press- und Hammerwerke	3 130	1 669	14	2	-	-	4 816
281 Metallhütten und Gießereien	188 677	13 723	181	12 383	121	1 653	213 189
285 Metallhalbzeugwerke	37 190	1 194	1 471	813	11	149	40 508
291 Eisen-, Stahl- und Tempergießerei	29 384	579	130	5 145	407	91	34 740
295 Metallgießerei	2 353	2	58	1	-	8	2 405
310 Stahlbau (einschl. Waggonbau)	14 164	674	22	395	3	537	14 714
320 Maschinenbau	66 478	1 412	862	6 892	670	879	74 095
330 Fahrzeugbau (ohne Bau v. Waggons u. Lok.)	36 010	43	23	15 549	3 704	663	47 259
340 Schiffbau	9 292	67	-	432	-	250	9 541
360 Elektro-Industrie	51 370	298	382	2 518	118	142	54 309
370 Feinmechanische u. optische Industr.	6 182	27	179	115	90	139	6 274
381 Ziehmaschinen und Kaltwalzwerke	25 470	243	1 002	6 120	292	3 281	29 262
382 Stahlverformung (einschl. Drahtwaren)	19 011	482	973	136	244	181	20 176
383 Holz- und Korkgeräth-Industrie	5 772	79	211	144	63	10	6 132
384 Fleischwaren- u. Feinblechpackg.-Ind.	8 568	35	281	53	65	18	8 854
385 Schloss- und Beschlag-Industrie	2 215	2	46	115	9	7	2 362
386 Fahrrad- u. Kraftfahrteile-Industrie	4 490	-	90	77	41	5	4 612
387 Schneidwaren- u. Besteck-Industrie	2 067	4	9	38	9	7	2 102
388 Metallwaren- u. Kurzwaren-Industrie	6 407	69	198	315	5	14	6 959
389 Werkzeugindustrie	3 132	-	15	270	-	4	3 413
391 Klavier-, Harmonien- und Orgelbau	68	-	-	15	-	1	82
392 Musikinstrumenten-Industrie	200	-	-	92	-	-	293
393 Spielwaren-Industrie	483	3	4	9	-	-	499
394 Turm- und Sportgeräth-Industrie	79	1	-	8	-	-	88
395 Schmuckwaren-Industrie	378	-	-	-	-	1	377
396 Edelstein-Industrie	79	-	-	-	-	-	79
400 Chem. Industrie (einschl. Kunstfaser)	441 668	52 899	55 675	247 498	10 871	5 071	781 799
510 Feinkeramische Industrie	12 014	25	109	867	5	18	12 992
520 Glas-Industrie	14 514	3 518	152	973	58	155	18 944
530 Sägerei und Holzbearbeitung	13 528	284	2 093	5 762	849	122	20 695
540 Holzverarbeitende Industrie	11 166	63	480	5 994	129	148	17 427
550 Holzst., Zellst., Papier- u. Pappen-Ind.	33 323	464	15 100	89 493	381	130	137 868
560 Papierverarbeitende Industrie	4 093	39	561	710	351	72	4 979
570 Druckerei u. Vervielfältigungs-Industr.	7 354	129	35	52	20	122	7 428
580 Kunststoffverarbeitende Industrie	5 086	21	20	244	1	33	5 337
590 Kautschuk- und Asbest-Industrie	27 729	19	295	1 901	9	5	29 930
610 Ledererzeugende Industrie	4 650	12	143	3 330	14	109	8 013
621 Lederverarbeitende Industrie	442	-	1	57	-	2	498
625 Schuh-Industrie	2 299	4	4	38	-	5	2 340
629 Kunden-Wäschereien, -Färbereien und chemische Reinigungsanstalten	983	13	16	89	-	6	1 095
630 Textil-Industrie	87 510	1 877	20 677	32 923	7 979	2 205	132 802
640 Bekleidungs-Industrie	4 601	68	33	96	4	34	4 761
690 Tabakverarbeitende Industrie	2 131	15	14	28	13	12	2 163
651 Mühlen-Industrie	9 487	8	3 876	1 789	1 203	273	13 683
652 Nahrungsmittel-Industrie	3 024	7	106	354	7	17	3 466
653 Stärke-Industrie	1 132	-	6	2 294	124	47	3 261
654 Kartoffeltrocknungs-Industrie	74	-	-	3	2	-	75
655 Futtermittel-Industrie	836	-	3	102	-	-	941
657 Brot-Industrie (ohne Dauerbackwaren)	1 315	-	-	1	-	3	1 313
658 Süßwaren-Industrie	6 910	156	-	504	-	96	7 473
661 Fleischwaren-Industrie	4 073	-	1	96	-	32	4 199
662 Fischverarbeitende Industrie	706	1	-	18	-	1	724
664 Ölmühlen und Margarine-Industrie	7 705	-	351	2 106	165	437	9 560
671 Obst- u. Gemüseverarbeitende Industrie	975	1	6	87	5	3	1 061
672 Kaffeeverarb. u. Kaffee-Extr.-Industrie	506	16	3	26	-	5	546
673 Teeverarbeitende Industrie	2	-	-	-	-	-	2
674 Essig-, Senf-, Essenz- u. Gewürz-Industr.	337	1	6	9	-	-	353
675 Märrhefe-Industrie	1	-	-	25	-	-	26
676 Kiebgewinnung	3 484	-	3	30	-	-	3 516
685 Weinverarbeitende Industrie	117	-	-	-	-	-	117
687 Mineralwasser- u. Limonaden-Industrie	663	17	3	33	-	1	715
663 Molkerien u. Milchverarbeitende Ind.	9 238	1	8	852	10	9	10 081
667 Zucker-Industrie	931	5	72	5 398	506	25	5 876
681 Brauerei und Mälzerei	19 459	198	434	1 944	104	136	21 795
683 Spiritus-Industrie	1 383	2	3	767	-	42	2 113
Industrie insgesamt ³⁾	1 603 044	187 363	112 327	1 471 888	279 784	185 310	2 909 528

¹⁾Siehe auch Vorbemerkung Seite 2.- ²⁾Einschließlich Hüttenkoksereien, Lohnbrikettierung und Wasserpressefabrikation.- ³⁾Abweichungen in den Summen und gegenüber anderen Tabellen durch Auf- und Abrundung der Zahlen.

Beschäftigte in der Industrie der Westsektoren von Berlin 1950/51
Betriebe mit 10 und mehr Beschäftigten¹⁾

Industriegruppe	1950		1951						
	November	Dezember	Januar 2)	Januar	Februar	März	April	Mai	Juni
	1	2	3	4	5	6	7	8	9
Zahl der Betriebe der gesamten Industr. (ortl. Einheiten)	2 907	2 902	2 886	2 719	2 724	2 726	2 725	2 717	2 716
Beschäftigte:									
211 Kohlenbergbau	-	-	-	-	-	-	-	-	-
213 Eisenerzbergbau	-	-	-	-	-	-	-	-	-
214 Metallerzbergbau	-	-	-	-	-	-	-	-	-
215 Kali- und Steinsalzbergbau, Salinen	-	-	-	-	-	-	-	-	-
217 Flusesp., Schwerep., Graph., sonst. Bergb.	-	-	-	-	-	-	-	-	-
218 Torfindustrie	-	-	-	-	-	-	-	-	-
221 Erdölgewinnung, Mineralölverarbeitung	128	127	134	133	138	140	148	148	145
223 Braunkohlen- und Torfteerdestillation, Ölschieferverkohlung u. -verarbeitung	-	-	-	-	-	-	-	-	-
225 Kohlenwertstoffindustrie	34	35	39	39	40	40	38	39	36
250 Industrie der Steine und Erden	1 423	1 309	1 277	1 291	1 254	1 313	1 403	1 526	1 523
271 Hochofen-, Stahl- und Warmwalzwerke	-	-	-	36	35	35	44	44	46
274 Schmiede-, Press- und Hammerwerke	-	-	-	-	-	-	-	-	-
281 Metallhütten und Umschmelzwerke	156	156	163	189	190	177	177	179	185
285 Metallhalbzeugwerke	497	503	515	515	529	592	595	602	631
291 Eisen-, Stahl- und Tempergießerei	1 643	1 661	1 753	1 753	1 828	1 900	2 284	2 719	2 698
295 Metallgießerei	1 008	994	1 074	1 035	1 066	1 097	1 149	1 174	1 198
310 Stahlbau (einschl. Waggonbau)	6 510	6 230	6 045	7 424	7 581	7 315	6 224	6 762	6 722
320 Maschinenbau	18 868	19 149	19 994	19 110	19 277	20 098	21 658	21 539	22 531
330 Fahrzeugbau (ohne Bau v. Waggonen u. Lok.)	3 748	3 681	3 351	3 554	3 595	3 417	3 543	3 492	3 374
340 Schiffbau	202	209	220	250	268	281	308	307	313
360 Elektro-Industrie	57 682	57 319	59 379	58 807	59 691	60 331	60 686	61 274	62 218
370 Feinmechanische u. optische Industrie	3 716	3 707	3 990	4 088	4 138	4 106	4 145	4 353	4 398
381 Ziehereien und Kaltwalzwerke	-	-	-	156	163	173	174	172	171
382 Stahlverformung (einschl. Drahtwaren)	-	-	-	1 130	1 123	1 164	1 187	1 232	1 274
383 Heiz- und Kochgeräte-Industrie	-	-	-	176	131	124	119	121	121
384 Eiswaren- u. Feinblechpackg.-Ind.	-	-	-	2 271	2 227	2 343	2 291	2 254	2 321
385 Schloss- und Beschlag-Industrie	5 422	5 494	5 426	451	521	525	521	521	493
386 Fahrrad- und Kraftfahrteile-Industrie	-	-	-	19	22	100	146	168	200
387 Schneidwaren- u. Besteck-Industrie	-	-	-	486	503	505	504	509	503
388 Metallwaren- und Kurzwaren-Industrie	-	-	-	797	960	974	971	1 044	1 040
389 Werkzeugindustrie	-	-	-	114	100	93	94	97	114
391 Klavier-, Harmonien- und Orgelbau	140	137	137	137	137	139	143	146	147
392 Musikinstrumenten-Industrie	252	226	224	209	209	208	184	180	185
393 Spielwaren-Industrie	106	101	90	103	103	122	124	139	138
394 Turn- und Sportgeräte-Industrie	116	117	112	112	113	118	123	130	135
395 Schmuckwaren-Industrie	26	26	19	9	9	9	9	9	9
396 Edelstein-Industrie	-	-	-	-	-	-	-	-	-
400 Chemische Industrie (einschl. Kunstfaser)	7 543	7 461	7 431	7 357	7 420	7 493	7 425	7 461	7 494
510 Feinkeramische Industrie	421	432	435	423	416	426	433	448	453
520 Glas-Industrie	1 357	1 400	1 417	1 417	1 468	1 495	1 547	1 603	1 597
530 Sägerei und Holzbearbeitung	264	252	244	230	228	246	262	276	298
540 Holzverarbeitende Industrie	3 820	3 648	3 405	3 549	3 418	3 359	3 202	3 189	3 250
550 Holzet., Zellst., Papier- u. Pappen-Ind.	-	-	-	-	-	-	-	-	-
560 Papierverarbeitende Industrie	3 053	2 897	2 747	2 899	2 899	2 873	2 837	2 914	2 882
570 Druckerei u. Vervielfältigungs-Indust.	7 417	7 380	7 251	7 309	7 277	7 232	7 232	7 174	7 235
580 Kunststoffverarbeitende Industrie	560	556	575	666	672	798	797	791	811
590 Kautschuk- und Asbest-Industrie	983	956	994	1 026	1 048	1 048	1 040	1 024	1 002
610 Ledererzeugende Industrie	156	153	155	155	154	155	152	151	147
621 Lederverarbeitende Industrie	561	546	541	560	606	602	625	600	574
625 Schuh-Industrie	535	498	440	554	558	565	582	598	598
629 Kunden-Wäschereien, -Färbereien und chem. Reinigungsanstalten	571	581	613	609	648	642	666	667	678
630 Textil-Industrie	1 296	1 250	1 211	1 514	1 533	1 570	1 565	1 512	1 479
640 Bekleidungs-Industrie	8 580	8 269	8 503	9 310	9 754	9 989	10 097	10 023	10 040
690 Tabakverarbeitende Industrie	793	781	754	793	773	762	692	685	736
651 Mühlen-Industrie	550	530	531	531	571	558	588	597	585
652 Nahrungsmittel-Industrie	327	307	283	302	279	274	284	297	296
653 Stärke-Industrie	35	33	29	29	27	41	31	23	25
654 Kartoffeltrocknungs-Industrie	-	-	-	-	-	-	-	-	-
655 Futtermittel-Industrie	67	67	68	67	68	69	71	72	76
657 Brot-Industrie (ohne Dauerbackwaren)	2 258	2 201	2 141	2 166	2 098	2 009	1 972	1 932	1 948
658 Süßwaren-Industrie	3 159	2 894	3 499	3 909	3 551	2 900	3 035	3 453	3 176
661 Fleischwaren-Industrie	518	538	539	857	858	913	910	803	813
662 Fischverarbeitende Industrie	18	19	27	68	140	154	158	164	161
664 Ölmühlen und Margarine-Industrie	534	555	555	596	603	580	600	591	622
671 Obst- u. Gemüseverarbeitende Industr.	164	161	155	146	149	154	132	133	131
672 Kaffeeverarb. u. Kaffee-Ers.-Industr.	163	203	142	137	184	171	169	166	176
673 Teeverarbeitende Industrie	-	-	-	-	-	-	-	-	-
674 Essig-, Senf-, Essenz- u. Gewürz-Industr.	288	286	269	265	272	262	260	263	269
675 Mährhefe-Industrie	-	-	-	-	-	-	-	-	-
676 Siegewinnung	52	51	50	47	48	48	50	50	54
685 Weinverarbeitende Industrie	101	112	114	108	106	135	130	103	105
687 Mineralwasser- u. Limonaden-Industrie	226	228	215	243	281	303	284	335	362
665 Molkereien u. Milchverarbeitende Industr.	291	272	275	43	41	44	43	48	42
667 Zucker-Industrie	-	-	-	-	-	-	-	-	-
681 Brauerei und Mälzerei	1 796	1 807	1 843	1 978	2 007	2 035	2 132	2 165	2 270
683 Spiritus-Industrie	869	904	874	868	880	840	820	855	850
Industrie insgesamt	151 003	149 409	152 267	155 125	156 986	158 184	159 819	161 732	164 044

¹⁾ Siehe auch Vorbemerkung Seite 2.- 2) Ab Januar 1951 wurde der Firmenkreis der Berichterstattung geändert. Aus Vergleichsgründen wurde für Berichtsmont Januar 1951 das Ergebnis nach dem alten vergleichbaren Firmenkreise vorangestellt.

Beschäftigte²⁾ in der Industrie der Westsektoren von Berlin, Ende Juni 19
nach Stellung im Betrieb
Betriebe mit 10 und mehr Beschäftigten¹⁾

Industriegruppe	Betriebe		Beschäftigte					
	Zahl der be- teiligten Betriebe (Fachbereiche)	Inhaber und Angestellte einschließlich Kaufm., Lehrlinge		Arbeiter ohne gewerbliche Lehrlinge		Gewerbliche Lehrlinge	Beschäftigte (insgesamt) ohne Heimarbeiter	
		insgesamt	weiblich	insgesamt	weiblich	insgesamt	insgesamt	weiblich
	1	2	3	4	5	6	7	8
211 Kohlenbergbau	-	-	-	-	-	-	-	-
213 Eisenerzbergbau	-	-	-	-	-	-	-	-
214 Metallerzbergbau	-	-	-	-	-	-	-	-
215 Kali- und Steinsalzbergbau, Salinen	-	-	-	-	-	-	-	-
217 Fluessp., Schwesep., Graph., sonst. Bergb.	-	-	-	-	-	-	-	-
218 Torfindustrie	-	-	-	-	-	-	-	-
221 Erdölgewinnung, Mineralölverarbeitung	4	46	16	99	7	-	145	23
223 Braunkohlen- und Torfteerdestillation, Ölschieferverschmelzung u.-verarbeitung	-	-	-	-	-	-	-	-
225 Kohlenwertstoffindustrie	-	10	4	26	2	-	36	6
250 Industrie der Steine und Erden	43	211	68	1 306	100	6	1 523	168
271 Hochofen-, Stahl- und Warmwalzwerke	-	2	-	44	-	-	46	-
274 Schmiede-, Press- und Hammerwerke	-	-	-	-	-	-	-	-
281 Metallhütten und Gasehalswerke	9	42	16	143	9	-	185	25
285 Metallhalbzeugwerke	10	148	41	482	62	1	631	103
291 Eisen-, Stahl- und Tempergießerei	18	465	143	2 063	91	170	2 698	234
295 Metallgießerei	34	151	50	993	305	54	1 198	355
310 Stahlbau (einschl. Waggonbau)	125	1 353	351	5 028	118	341	6 722	469
320 Maschinbau	311	4 949	1 679	16 251	1 824	1 331	22 531	3 503
330 Fahrzeugbau (ohne Bau v. Waggons u. Lok.)	65	605	208	2 513	392	256	3 374	600
340 Schiffbau	9	39	12	213	2	61	313	14
360 Elektro-Industrie	250	16 281	5 047	44 032	20 507	1 905	62 218	25 556
370 Feinmechanische u. optische Industrie	116	1 134	402	2 989	893	275	4 398	1 298
381 Ziehereien und Kaltwalzwerke	5	29	11	140	8	2	171	19
382 Stahlverformung (einschl. Drahtwaren)	57	222	71	1 001	344	51	1 274	415
383 Heiz- und Kochgeräte-Industrie	9	24	12	90	5	7	121	17
384 Blechwaren- und Feinblechpackg.-Industrie	81	377	136	1 729	395	215	2 321	531
385 Schloss- und Beschlag-Industrie	12	92	40	385	180	16	493	220
386 Fahrradteile- u. Kraftfadenteile-Industrie	3	26	10	174	94	-	200	104
387 Schneidwaren- u. Besteck-Industrie	-	103	35	395	191	5	503	226
388 Metallwaren- u. Kurswaren-Industrie	42	233	89	785	343	22	1 040	432
389 Werkzeugindustrie	8	26	9	85	12	3	114	21
391 Klavier-, Harmonien- und Orgelbau	5	23	10	107	5	17	147	15
392 Musikinstrumenten-Industrie	5	75	30	110	38	-	185	68
393 Spielwaren-Industrie	5	17	6	121	82	-	138	88
394 Turn- und Sportgeräte-Industrie	4	23	9	110	51	2	135	60
395 Schmuckwaren-Industrie	-	1	-	8	1	-	9	1
396 Edelmetall-Industrie	-	-	-	-	-	-	-	-
400 Chem. Industrie (einschl. Kunstfaser)	235	2 876	1 230	4 595	2 161	23	7 494	3 395
510 Feinkeramische Industrie	6	84	34	348	116	21	453	152
520 Glas-Industrie	16	191	62	1 393	552	13	1 597	615
530 Sägerei und Holzbearbeitung	19	53	12	178	7	7	238	19
540 Holzverarbeitende Industrie	167	493	176	2 519	256	238	3 250	434
550 Holzet., Zellst., Papier- u. Pappen-Ind.	-	-	-	-	-	-	-	-
560 Papierverarbeitende Industrie	116	573	228	2 254	1 478	55	2 882	1 719
570 Druckerei u. Vervielfältigungs-Industrie	202	1 154	426	5 626	1 302	455	7 235	1 745
580 Kunststoffverarbeitende Industrie	38	112	48	696	376	3	811	424
590 Kautschuk- und Aebest-Industrie	29	215	82	782	266	5	1 002	349
610 Ledererzeugende Industrie	3	26	13	110	38	11	147	51
621 Lederverarbeitende Industrie	44	145	80	409	211	20	574	295
625 Schuh-Industrie	26	81	31	508	212	9	598	245
629 Kunden-Wäscherien, -Färberien und chemische Reinigungsanstalten	18	107	72	567	423	4	678	496
630 Textil-Industrie	73	287	132	1 166	851	26	1 479	1 000
640 Bekleidungs-Industrie	476	3 180	1 941	6 441	5 168	419	10 040	7 501
690 Tabakverarbeitende Industrie	21	165	68	571	415	-	736	483
651 Mühlen-Industrie	10	128	35	453	41	4	585	76
652 Nahrungsmittel-Industrie	8	95	42	201	132	-	296	174
653 Stärke-Industrie	-	11	4	14	2	-	25	6
654 Kartoffeltrocknungs-Industrie	-	-	-	-	-	-	-	-
655 Futtermittel-Industrie	7	24	8	51	8	1	76	16
657 Brot-Industrie (ohne Dauerbackwaren)	42	403	224	1 511	193	34	1 948	419
658 Süßwaren-Industrie	60	511	263	2 618	1 780	47	3 176	2 044
661 Fleischwaren-Industrie	21	175	81	622	141	16	813	222
662 Fischverarbeitende Industrie	6	17	9	144	102	-	161	111
664 Ölmühlen und Margarine-Industrie	14	153	47	469	143	-	622	190
671 Obst- u. Gemüseverarbeitende Industrie	11	52	17	79	41	-	131	58
672 Kaffeeverarb. u. Kaffee-Ers.-Industrie	7	34	13	142	118	-	176	131
673 Teeverarbeitende Industrie	-	-	-	-	-	-	-	-
674 Essig-, Senf-, Essens- u. Gewürz-Industrie	12	113	45	156	67	-	269	112
675 Nährhefe-Industrie	-	-	-	-	-	-	-	-
676 Siebgewinnung	3	13	2	41	3	-	54	5
685 Weinverarbeitende Industrie	5	36	9	65	30	4	105	39
687 Mineralwasser- u. Limonaden-Industrie	24	74	23	288	89	-	362	112
663 Molkereien u. Milchverarbeitende Ind.	4	11	4	31	14	-	42	18
667 Zucker-Industrie	-	-	-	-	-	-	-	-
681 Brauerei und Mälzerei	12	427	59	1 726	101	117	2 270	160
683 Spiritus-Industrie	48	337	146	504	274	9	850	420
Industrie insgesamt	.	39 063	14 171	118 700	43 172	6 281	164 044	57 807

1) Siehe auch Vorbemerkung Seite 2.- 2) Nach Industriegruppen.

Geleistete Arbeiterstunden der Industrie der Westsektoren von Berlin 1950/51
 Betriebe mit 10 und mehr Beschäftigten¹⁾
 in 1000 Stunden

Hauptbeteiligte Industrie-Gruppe	1950				1951				
	November	Dezember	Januar 2)	Januar	Februar	März	April	Mai	Juni
	1	2	3	4	5	6	7	8	9
Zahl der Arbeitstage	25	24	26	26	24	25	25	25,5	26
Zahl der Betriebe der gesamten Ind. (Brtl. Einheiten)	2 907	2 902	2 886	2 719	2 724	2 726	2 725	2 717	2 716
Arbeiterstunden:									
211 Kohlenbergbau	-	-	-	-	-	-	-	-	-
213 Eisenerzbergbau	-	-	-	-	-	-	-	-	-
214 Metallergbergbau	-	-	-	-	-	-	-	-	-
215 Kali- und Steinsalzbergbau, Salinen	-	-	-	-	-	-	-	-	-
217 Flussp., Schwesep., Graph., sonst. Bergb.	-	-	-	-	-	-	-	-	-
218 Torfindustrie	-	-	-	-	-	-	-	-	-
221 Erdölgewinnung, Mineralölverarbeitung	17	18	17	17	18	20	22	21	21
223 Braunkohlen- und Torfverdestillation, Eisenerzverhewelung u.-verarbeitg.	-	-	-	-	-	-	-	-	-
225 Kohlenwertstoffindustrie	7	8	9	9	9	11	9	9	8
250 Industrie der Steine und Erden	226	204	178	183	177	203	223	233	245
271 Hochofen-, Stahl- und Warmwalzwerke	-	-	-	8	7	6	7	6	10
274 Schmiede-, Press- und Hammerwerke	-	-	-	-	-	-	-	-	-
281 Metallhütten und Umschmelzwerke	20	18	21	26	23	22	22	21	22
285 Metallhalbzeugwerke	26	28	26	28	28	35	35	33	40
291 Eisen-, Stahl- und Tempergläsererei	181	179	186	188	194	234	221	236	237
295 Metallgläsererei	102	101	113	111	109	113	120	114	136
310 Stahlbau (einschl. Waggonbau)	939	827	760	1 114	1 053	1 146	1 079	1 101	1 214
320 Maschinbau	2 724	2 644	2 792	2 629	2 649	2 782	2 889	2 751	3 091
330 Fahrzeugbau (ohne Bau v. Waggonen u. Lok.)	605	577	619	543	516	589	566	569	578
340 Schiffbau	29	30	32	38	39	48	51	52	49
360 Elektro-Industrie	8 336	7 969	8 677	8 605	8 105	8 072	8 356	8 191	8 561
370 Feinmechanische u. optische Industrie	451	432	452	465	465	500	518	519	552
381 Ziehereien und Kaltwalzwerke	-	-	-	23	25	25	30	25	27
382 Stahlverformung (einschl. Drahtwaren)	-	-	-	149	152	168	170	179	197
383 Heiz- und Kochgeräte-Industrie	-	-	-	22	15	16	14	13	16
384 Flechtwaren- u. Feinblechpackg.-Industri.	-	-	-	323	310	333	325	312	354
385 Schloss- und Beschlag-Industrie	752	703	689	6	6	6	6	6	6
386 Fahrrad- u. Kraftfahrteile-Industrie	-	-	-	2	5	14	21	23	39
387 Schneidwaren- u. Besteck-Industrie	-	-	-	64	70	80	68	38	79
388 Metallwaren- und Kurswaren-Industrie	-	-	-	99	111	120	121	127	128
389 Werkzeugindustrie	-	-	-	15	14	15	17	16	17
391 Klavier-, Harmonien- und Orgelbau	22	21	24	24	22	21	22	23	24
392 Musikinstrumenten-Industrie	22	21	23	23	18	18	16	15	18
393 Spielwaren-Industrie	12	12	11	20	21	26	30	28	29
394 Turn- und Sportgeräte-Industrie	14	14	12	17	17	20	21	20	24
395 Schmuckwaren-Industrie	2	3	2	1	1	-	1	1	1
396 Edelstein-Industrie	-	-	-	-	-	-	-	-	-
400 Chem. Industrie (einschl. Kunstfaser)	859	774	822	827	805	837	828	778	843
510 Feinkeramische Industrie	65	59	67	65	60	63	66	63	68
520 Glas-Industrie	246	241	234	236	257	259	283	279	276
530 Sägerei und Holzbearbeitung	40	34	34	33	32	37	44	43	36
540 Holzverarbeitende Industrie	611	555	541	562	491	498	471	459	488
550 Holzst., Zellst., Papier- u. Pappen-Ind.	-	-	-	-	-	-	-	-	-
560 Papierverarbeitende Industrie	479	431	386	404	387	403	394	390	390
570 Druckerei u. Vervielfältigungs-Industri.	1 116	1 099	1 115	1 132	1 064	1 208	1 092	1 020	1 167
580 Kunststoffverarbeitende Industrie	70	70	72	89	94	107	106	99	109
590 Kautschuk- und Asbest-Industrie	140	129	146	150	145	139	141	132	138
610 Ledererzeugende Industrie	25	22	25	25	22	22	22	18	19
621 Lederverarbeitende Industrie	80	71	67	74	80	84	79	75	73
625 Schuh-Industrie	84	70	59	79	76	83	89	85	91
629 Kunden-Wäschereien, -Färbereien und chemische Reinigungsanstalten	86	89	98	98	100	106	102	102	108
630 Textil-Industrie	187	160	169	220	206	221	213	200	201
640 Bekleidungs-Industrie	1 083	981	984	1 090	1 144	1 291	1 265	1 130	1 207
690 Tabakverarbeitende Industrie	115	106	101	106	98	100	93	91	104
651 Mühlen-Industrie	81	73	72	72	80	87	88	82	78
652 Nahrungsmittel-Industrie	36	34	37	42	34	37	33	39	40
653 Stärke-Industrie	5	5	4	4	4	4	4	2	2
654 Kartoffeltrocknungs-Industrie	-	-	-	-	-	-	-	-	-
655 Futtermittel-Industrie	7	7	8	8	7	8	9	9	10
657 Brot-Industrie (ohne Dauerbackwaren)	333	310	304	309	282	299	270	270	289
658 Süßwaren-Industrie	533	498	514	575	625	490	422	417	529
661 Fleischwaren-Industrie	82	78	87	145	123	142	143	120	119
662 Fischverarbeitende Industrie	1	2	3	11	24	29	26	26	27
664 Ölmühlen u. Margarine-Industrie	66	70	63	69	72	74	73	69	79
671 Obst- u. Gemüseverarbeitende Industrie	14	13	13	13	13	13	15	17	13
672 Kaffeeverarb. u. Kaffee-Ers.-Industri.	25	31	23	22	25	23	24	23	29
673 Teeverarbeitende Industrie	-	-	-	-	-	-	-	-	-
674 Essig-, Senf-, Essenz- u. Gewürz-Industri.	47	43	42	39	37	39	40	39	38
675 Backwaren-Industrie	-	-	-	-	-	-	-	-	-
676 Biergewinnung	7	7	7	7	7	7	8	7	9
685 Weinverarbeitende Industrie	-	-	-	-	-	-	-	-	-
687 Mineralwasser- u. Limonaden-Industri.	17	16	15	18	22	29	32	39	39
663 Molkereien u. Milchverarbeitende Ind.	50	50	52	22	20	23	19	20	17
667 Zucker-Industrie	-	-	-	-	-	-	-	-	-
681 Brauerei und Mälzerei	275	269	286	306	286	305	342	320	356
683 Spiritus-Industrie	122	137	126	127	117	124	115	105	119
Industrie insgesamt	21 474	20 343	21 219	21 731	21 016	21 834	21 931	21 292	22 836

¹⁾Siehe auch Vorbemerkung Seite 2. - 2) Ab Januar 1951 wurde der Firmenzirkel der Berichterstattung geändert. Aus Vergleichsgründen wurde für Berichtsmonat Januar 1951 das Ergebnis nach dem alten vergleichbaren Firmenzirkel vorangestellt.

Betriebe, Arbeiterstunden, Löhne, Gehälter der Industrie der Westsektoren von Berlin, Juni 1951
 Betriebe mit 10 und mehr Beschäftigten¹⁾

Hauptbeteiligte Industriegruppe	Betriebe	Arbeiter einschl. gewerbl. Lehrlinge	Geleistete Arbeiterstunden in 1 000	Bruttosumme		Beschäftigte insgesamt ²⁾
	Zahl der örtl. Einheiten			der Löhne	der Gehälter	
	1	2	3	in 1000 DM	5	6
211 Kohlenbergbau	-	-	-	-	-	-
213 Eisenerzbergbau	-	-	-	-	-	-
214 Metallerzbergbau	-	-	-	-	-	-
215 Kali- und Steinsalzbergbau, Salinen	-	-	-	-	-	-
217 Flusesp., Schwesep., Graph., sonst. Bergb.	-	-	-	-	-	-
218 Torfindustrie	-	-	-	-	-	-
221 Erdölgewinnung, Mineralölverarbeitung	4	107	21	36	22	161
223 Braunkohlen- und Torfteerdestillation, Ölschiefervereschmelzung u.-verarbeitg.	-	-	-	-	-	-
225 Kohlenwertstoffindustrie	-	45	8	14	6	62
250 Industrie der Steine und Erden	42	1 308	245	365	79	1 518
271 Hochofen-, Stahl- und Warmwalzwerke	-	44	10	15	1	46
274 Schmiede-, Press- und Hammerwerke	-	-	-	-	-	-
281 Metallhütten und Umschmelzwerke	7	129	22	36	14	168
285 Metallhalbzeugwerke	9	220	40	63	27	296
291 Eisen-, Stahl- und Tempergießerei	12	1 316	237	389	66	1 507
295 Metallgießerei	27	708	136	194	32	829
310 Stahlbau (einschl. Waggonbau)	117	6 403	1 214	1 845	752	8 354
320 Maschinenbau	265	16 165	3 091	4 674	1 536	20 396
330 Fahrzeugbau (ohne Bau v. Waggons u. Lok.)	61	3 113	578	805	241	3 787
340 Schiffbau	9	279	49	56	10	318
360 Elektro-Industrie	214	48 325	8 561	12 014	7 448	65 214
370 Feinmechanische u. optische Industr.	92	2 974	552	754	366	4 012
381 Ziehereien und Kaltwalzwerke	5	144	27	39	7	174
382 Stahlverformung (einschl. Drahtwaren)	48	1 046	197	251	47	1 263
383 Heiz- und Kochgeräte-Industrie	7	92	16	23	6	115
384 Blechwaren- u. Feinblechpaokg.-Ind.	68	1 827	354	446	104	2 202
385 Schloß- und Beschlag-Industrie	5	35	6	6	1	49
386 Fahrrad- u. Kraftfahrteile-Industrie	3	174	39	44	8	200
387 Schneidwaren- u. Besteck-Industrie	-	400	79	118	42	503
388 Metallwaren- und Kurzwaren-Industr.	33	719	128	169	65	922
389 Werkzeugindustrie	7	98	17	21	6	124
391 Klavier-, Harmonien- und Orgelbau	5	124	24	30	6	147
392 Musikinstrumenten-Industrie	4	105	18	23	28	184
393 Spielwaren-Industrie	4	154	29	30	4	174
394 Turn- und Sportgeräte-Industrie	3	116	24	26	8	140
395 Schmuckwaren-Industrie	-	8	1	1	-	9
396 Edelstein-Industrie	-	-	-	-	-	-
400 Chem. Industrie (einschl. Kunstfaser)	216	4 698	843	1 052	1 020	7 553
510 Feinkeramische Industrie	6	369	68	98	27	453
520 Glas-Industrie	15	1 455	276	418	78	1 661
530 Sägerei und Holzbearbeitung	17	198	36	49	14	251
540 Holzverarbeitende Industrie	144	2 680	488	662	99	3 164
550 Holzst.-, Zellst.-, Papier- u. Pappen-Ind.	-	-	-	-	-	-
560 Papierverarbeitende Industrie	99	2 305	390	466	159	2 875
570 Druckerei und Vervielfältigungs-Ind.	189	6 052	1 167	1 841	340	7 208
580 Kunststoffverarbeitende Industrie	33	584	109	127	28	698
590 Kautschuk- und Asbest-Industrie	25	787	138	178	61	982
610 Ledererzeugende Industrie	3	121	19	26	8	147
621 Lederverarbeitende Industrie	41	459	73	75	22	616
625 Schuh-Industrie	25	519	91	119	14	603
629 Kunden-Wäschereien, -Färbereien und chemische Reinigungsanstalten	18	571	108	107	23	678
630 Textil-Industrie	68	1 167	201	221	76	1 458
640 Bekleidungs-Industrie	469	6 883	1 207	1 300	727	10 059
690 Tabakverarbeitende Industrie	21	571	104	114	62	736
651 Mühlen-Industrie	9	453	78	118	46	579
652 Nahrungsmittel-Industrie	8	209	40	43	35	313
653 Stärke-Industrie	-	14	2	4	4	25
654 Kartoffelröstkungs-Industrie	-	-	-	-	-	-
655 Futtermittel-Industrie	6	51	10	13	6	75
657 Brot-Industrie (ohne Dauerbackwaren)	42	1 545	289	425	110	1 948
658 Süßwaren-Industrie	57	2 648	529	561	152	3 149
661 Fleischwaren-Industrie	20	627	119	163	44	801
662 Fischverarbeitende Industrie	6	144	27	25	3	161
664 Ölmühlen und Margarine-Industrie	12	407	79	108	59	552
671 Obst- u. Gemüseverarbeitende Industrie	7	78	15	16	8	106
672 Kaffeeverarb. u. Kaffee-Ers.-Industr.	5	140	29	27	10	174
673 Teeverarbeitende Industrie	-	-	-	-	-	-
674 Essig-, Senf-, Essenz- u. Gewürz-Industr.	11	205	38	39	46	359
675 Würstchen-Industrie	-	-	-	-	-	-
676 Biergewinnung	3	42	9	12	4	55
685 Weinverarbeitende Industrie	-	-	-	-	-	-
687 Mineralwasser- u. Limonaden-Industr.	19	203	39	49	7	250
663 Molkerien u. Milchverarbeitende Ind.	5	95	17	21	4	114
667 Zucker-Industrie	-	-	-	-	-	-
681 Brauerei und Mälzerei	12	1 910	356	599	241	2 357
683 Spiritus-Industrie	47	613	119	135	101	1 010
Industrie insgesamt ³⁾	2 716	124 981	22 840	31 702	14 571	164 044

¹⁾Siehe auch Vorbemerkung Seite 2.- ²⁾Nach hauptbeteiligten Industriegruppen.- ³⁾Spalte 3-5 Abweichungen in den Summen durch Auf- und Abrundung der Zahlen.

Umsatz²⁾ der Industrie der Westsektoren von Berlin 1950/51

Betriebe mit 10 und mehr Beschäftigten¹⁾

in 1000 DM

Industriegruppe	1950				1951				
	November	Dezember	Januar 3)	Januar	Februar	März	April	Mai	Juni
	1	2	3	4	5	6	7	8	9
Zahl der Arbeitstage	25	24	26	26	24	25	25	23,5	26
Zahl der Betriebe der gesamten Industr. (Grütl. Einheiten)	2 907	2 902	2 886	2 719	2 724	2 726	2 725	2 717	2 716
Umsatz:									
211 Kohlenbergbau	-	-	-	-	-	-	-	-	-
213 Eisenerzbergbau	-	-	-	-	-	-	-	-	-
214 Metallerzbergbau	-	-	-	-	-	-	-	-	-
215 Kali- und Steinsalzbergbau, Salinen	-	-	-	-	-	-	-	-	-
217 Flusssp., Schwesph., Graph., sonst. Bergb.	-	-	-	-	-	-	-	-	-
218 Torfindustrie	-	-	-	-	-	-	-	-	-
221 Erdölgewinnung, Mineralölverarbeitung	275	280	321	321	297	416	323	369	443
223 Braunkohlen- und Torftee destillation, Ölschiefervereschmelzung u. -verarbeitg.	-	-	-	-	-	-	-	-	-
225 Kohlenwertstoffindustrie	77	106	81	81	69	81	66	125	144
250 Industrie der Steine und Erden	1 603	1 211	1 019	1 047	1 354	1 475	1 538	1 642	1 839
271 Hochofen-, Stahl- und Warmwalzwerke	-	-	-	24	23	44	31	70	45
274 Schmiede-, Press- und Hammerwerke	-	-	-	-	-	-	-	-	-
281 Metallhütten und Umehmelzwerke	1 283	1 074	1 506	1 621	1 850	1 436	1 495	1 413	1 830
285 Metallhalbzeugwerke	3 652	4 150	3 126	3 126	2 263	4 004	4 179	2 918	3 379
291 Eisen-, Stahl- und Tempergießerei	856	867	1 253	1 253	1 303	1 313	1 534	1 727	1 955
295 Metallgießerei	808	720	1 057	1 032	1 080	1 174	1 323	1 249	1 344
310 Stahlbau (einschl. Waggonbau)	5 003	4 837	3 957	4 768	4 823	5 455	5 545	5 692	6 671
320 Maschinenbau	13 553	16 069	13 735	13 286	13 686	17 146	18 353	17 641	20 018
330 Fahrzeugbau (ohne Bau v. Waggons u. Lok.)	2 429	3 245	2 119	2 315	2 572	2 946	3 084	2 949	3 070
340 Schiffbau	57	120	140	174	59	76	212	80	168
360 Elektro-Industrie	50 904	54 948	51 333	51 758	52 625	60 524	60 663	56 909	67 475
370 Feinmechanische u. optische Industrie	2 768	2 619	2 819	2 928	3 098	3 444	3 862	3 687	3 736
381 Ziehereien und Kaltwalzwerke	-	-	-	104	126	173	200	181	179
382 Stahlverformung (einschl. Drehwaren)	-	-	-	703	764	787	854	864	991
383 Heiz- und Kochgeräte-Industrie	-	-	-	160	109	82	87	87	97
384 Blechwaren- u. Feinblechpaakg.-Industrie	-	-	-	1 612	1 773	1 859	1 723	1 714	1 876
385 Schloss- und Beschlag-Industrie	4 178	4 208	4 572	287	283	306	301	298	337
386 Fahrrad- u. Krafttradteile-Industrie	-	-	-	21	25	26	30	70	181
387 Schneidwaren- und Besteck-Industrie	-	-	-	1 104	1 001	783	989	1 002	1 099
388 Metallwaren- u. Kurzwaren-Industrie	-	-	-	666	771	838	762	819	829
389 Werkzeugindustrie	-	-	-	63	47	61	53	45	70
391 Klavier-, Harmonien- und Orgelbau	101	96	85	85	106	128	84	97	93
392 Musikinstrumenten-Industrie	409	499	398	396	219	207	238	186	181
393 Spielwaren-Industrie	120	51	53	55	57	45	70	48	67
394 Turn- und Sportgeräte-Industrie	84	56	93	93	121	115	177	150	221
395 Schmuokwaren-Industrie	19	22	11	7	2	4	2	6	9
396 Edelstein-Industrie	-	-	-	-	-	-	-	-	-
400 Chem. Industr. (einschl. Kunstoffasern)	9 265	9 040	9 546	9 629	10 849	10 281	10 952	10 544	10 950
510 Feinkeramische Industrie	211	161	207	203	182	188	198	204	216
520 Glas-Industrie	1 189	1 186	1 188	1 200	1 344	1 277	1 413	1 306	1 264
530 Sägerei und Holzbearbeitung	279	225	202	200	238	339	327	359	401
540 Holzverarbeitende Industrie	3 016	2 943	2 331	2 430	2 752	2 801	2 365	2 344	2 821
550 Holzst.-, Zellst.-, Papier- u. Pappen-Ind.	-	-	-	-	-	-	-	-	-
560 Papierverarbeitende Industrie	3 242	3 028	2 879	3 016	3 134	3 636	3 662	3 613	3 533
570 Druckerei u. Vervielfältigungs-Industrie	6 484	6 442	5 914	5 962	5 917	6 991	7 128	6 248	6 701
580 Kunststoffverarbeitende Industrie	422	433	525	594	645	741	699	674	858
590 Kautschuk- und Asbest-Industrie	1 242	1 282	1 543	1 575	1 770	1 534	1 399	1 058	1 218
610 Ledererzeugende Industrie	223	325	414	414	398	259	281	217	168
621 Lederverarbeitende Industrie	619	591	366	407	505	642	520	514	456
625 Schuh-Industrie	521	470	330	411	464	572	570	606	537
629 Kunden-Wäschereien, -Färbereien u. chemische Reinigungsanstalten	244	248	264	262	272	301	318	318	310
630 Textil-Industrie	1 260	1 105	1 046	1 360	1 394	1 485	1 434	1 281	1 354
640 Bekleidungs-Industrie	27 228	13 699	18 261	20 505	32 020	38 488	36 883	24 565	17 932
690 Tabakverarbeitende Industrie	2 275	2 141	2 063	2 109	2 047	2 132	1 886	2 128	2 261
651 Mühlen-Industrie	3 446	3 455	3 504	3 504	4 109	4 758	5 972	5 459	4 011
652 Nahrungsmittel-Industrie	402	353	472	513	486	520	673	636	447
653 Stärke-Industrie	55	45	52	52	77	178	85	45	42
654 Kartoffeltrocknungs-Industrie	-	-	-	-	-	-	-	-	-
655 Futtermittel-Industrie	152	158	184	184	212	308	405	435	463
657 Brot-Industrie (ohne Dauerbackwaren)	2 597	2 516	2 194	2 197	2 069	2 220	2 139	2 204	2 166
658 Süßwaren-Industrie	7 519	8 450	6 863	7 433	11 054	7 929	6 913	7 011	7 243
661 Fleischwaren-Industrie	1 329	1 155	1 097	2 376	2 313	2 606	2 896	3 031	2 883
662 Fischverarbeitende Industrie	25	18	19	99	368	266	232	222	218
664 Ölmühlen und Margarine-Industrie	4 014	5 497	4 165	4 360	4 633	5 913	5 398	5 883	6 244
671 Obst- u. Gemüseverarbeitende Industr.	270	262	296	294	292	263	320	381	392
672 Kaffeeverarb. u. Kaffee-Ers.-Industrie	611	582	456	449	464	544	502	739	1 103
673 Teeverarbeitende Industrie	-	-	-	-	-	-	-	-	-
674 Essig-, Senf-, Essenz- u. Gewürz-Industrie	367	363	448	463	487	454	496	580	605
675 Würstchen-Industrie	-	-	-	-	-	-	-	-	-
676 Eigengewinnung	36	30	26	25	25	28	41	61	105
685 Weinverarbeitende Industrie	77	199	122	101	115	143	132	136	121
687 Mineralwasser- u. Limonaden-Industrie	63	70	64	87	131	177	283	307	518
663 Holzkereien u. Milchverarbeitende Ind.	391	383	388	73	78	50	49	52	28
667 Zucker-Industrie	-	-	-	-	-	-	-	-	-
681 Brauerei und Mälzerei	2 455	3 478	2 725	3 127	3 282	3 718	4 456	4 488	5 490
683 Spiritus-Industrie	1 611	3 509	1 411	1 518	1 558	1 796	1 475	1 625	1 307
Industrie insgesamt	171 319	169 020	159 243	166 222	186 190	208 486	210 280	191 372	202 693

¹⁾ Siehe auch Vorbemerkung Seite 2.- ²⁾ Ohne Handelsware, ohne Verbrauchssteuer.- ³⁾ Ab Januar 1951 wurde der Firmenkreis der Berichterstattung geändert. Aus Vergleichsgründen wurde für Berichtsmonat Januar 1951 das Ergebnis nach dem alten vergleichbaren Firmenkreis vorangestellt.

Umsatz²⁾ der Industrie der Westsektoren von Berlin, Juni 1951
nach Abnehmerkreisen (Inland, Ausland)
Betriebe mit 10 und mehr Beschäftigten¹⁾
in 1000 DM

Industriegruppe	nach Industriegruppen			nach hauptbet. Ind.-Gruppen
	Inlands-Umsatz 3)	Auslands-Umsatz 4)	Umsatz insgesamt	Umsatz insgesamt
	1	2	3	4
211 Kohlenbergbau	-	-	-	-
213 Eisenerzbergbau	-	-	-	-
214 Metallerzbergbau	-	-	-	-
215 Kali- und Steinsalzbergbau, Salinen	-	-	-	-
217 Flusssp., Schwesep., Graph., sonst. Bergb.	-	-	-	-
218 Torfindustrie	-	-	-	-
221 Erdölgewinnung, Mineralölverarbeitung	443	-	443	455
223 Braunkohlen- und Torftee destillation, Glasierferverkohlung u.-verarbeitg.	-	-	-	-
225 Kohlenwertstoffindustrie	144	-	144	134
250 Industrie der Steine und Erden	1 824	15	1 839	1 834
271 Hochofen-, Stahl- und Warmwalzwerke	45	-	45	45
274 Schmiede-, Press- und Hammerwerke	-	-	-	-
281 Metallhütten und Umschmelzwerke	1 830	-	1 830	1 477
285 Metallhalbzeugwerke	3 312	67	3 379	603
291 Eisen-, Stahl- und Tempergießerei	1 905	30	1 935	1 237
295 Metallgießerei	1 337	7	1 344	1 244
310 Stahlbau (einschl. Waggonbau)	6 460	212	6 671	7 492
320 Maschinenbau	15 958	4 060	20 018	17 799
330 Fahrzeugbau (ohne Bau v. Waggon u. Lok.)	2 980	89	3 069	3 640
340 Schiffbau	152	15	168	174
360 Elektro-Industrie	60 318	7 157	67 475	73 305
370 Feinmechanische u. optische Industrie	2 469	1 267	3 736	3 346
381 Ziehereien und Kaltwalzwerke	179	-	179	183
382 Stahlverformung (einschl. Drahtwaren)	988	3	991	1 007
383 Heiz- und Kochgeräte-Industrie	97	-	97	93
384 Blechwaren- u. Feinblechpackg.-Ind.	1 815	60	1 876	1 783
385 Schloss- und Beschlag-Industrie	287	51	337	27
386 Fahrrad- u. Kraftfahrteile-Industrie	180	-	181	181
387 Schneidwaren- und Besteck-Industrie	1 097	2	1 099	1 099
388 Metallwaren- und Kurzwaren-Industr.	673	156	829	701
389 Werkzeugindustrie	70	-	70	63
391 Klavier-, Harmonien- und Orgelbau	47	47	93	93
392 Musikinstrumenten-Industrie	172	9	181	158
393 Spielwaren-Industrie	46	21	67	80
394 Turn- und Sportgeräte-Industrie	156	66	221	222
395 Schmuckwaren-Industrie	3	7	9	9
396 Edelmetall-Industrie	-	-	-	-
400 Chem. Industrie (einschl. Kunstfaser)	9 220	1 730	10 950	11 047
510 Feinkeramische Industrie	148	67	216	216
520 Glas-Industrie	1 235	29	1 264	1 363
530 Sägerei und Holzbearbeitung	401	-	401	405
540 Holzverarbeitende Industrie	2 777	44	2 821	2 775
550 Holz-, Zell-, Papier- u. Pappen-Ind.	-	-	-	-
560 Papierverarbeitende Industrie	3 459	74	3 533	3 591
570 Druckerei u. Vervielfältigungs-Industr.	6 698	3	6 701	6 305
580 Kunststoffverarbeitende Industrie	856	1	858	759
590 Kautschuk- und Asbest-Industrie	1 184	33	1 217	1 269
610 Ledererzeugende Industrie	168	-	168	158
621 Lederverarbeitende Industrie	445	11	456	470
625 Schuh-Industrie	537	-	537	538
629 Kunden-Wäschereien, -Färbereien und chemische Reinigungsanstalten	310	-	310	310
630 Textil-Industrie	1 323	31	1 354	1 314
640 Bekleidungs-Industrie	17 900	32	17 932	17 964
690 Tabakverarbeitende Industrie	2 261	-	2 261	2 261
651 Mühlen-Industrie	4 011	-	4 011	3 963
652 Nahrungsmittel-Industrie	447	-	447	463
653 Stärke-Industrie	42	-	42	42
654 Kartoffeltrocknungs-Industrie	-	-	-	-
655 Futtermittel-Industrie	463	-	463	459
657 Brot-Industrie (ohne Dauerbackwaren)	2 162	4	2 166	2 166
658 Süßwaren-Industrie	7 243	1	7 243	7 336
661 Fleischwaren-Industrie	2 782	101	2 883	2 851
662 Fischverarbeitende Industrie	218	-	218	218
664 Ölmühlen und Margarine-Industrie	6 244	-	6 244	4 854
671 Obst- u. Gemüseverarbeitende Industrie	392	-	392	401
672 Kaffeeverarb. u. Kaffee-Ers.-Industr.	1 103	-	1 103	891
673 Teeverarbeitende Industrie	-	-	-	-
674 Essig-, Senf-, Essenz- u. Gewürz-Industr.	602	3	605	631
675 Mährhefe-Industrie	-	-	-	-
676 Eisgewinnung	105	-	105	106
685 Weinverarbeitende Industrie	121	-	121	-
687 Mineralwasser- u. Limonaden-Industr.	518	-	518	357
663 Molkereien u. Milchverarbeitende Industr.	28	-	28	1 460
667 Zucker-Industrie	-	-	-	-
681 Brauerei und Mälzerei	5 456	34	5 490	5 642
683 Spiritus-Industrie	1 307	-	1 307	1 539
Industrie insgesamt 5)	187 150	15 540	202 690	202 690

1) Siehe auch Vorbemerkung Seite 2.- 2) Ohne Verbrauchssteuer.- 3) Einschließlich Umsatz mit der sowjetischen Zone; einschließlich Umsatz an die Besatzung.- 4) Einschließlich Seargebiet.- 5) Abweichungen in den Summen durch Auf- und Abrundung der Zahlen.

Brennstoffversorgung und Stromverbrauch der Industrie der Westsektoren von Berlin, Juni 1951
Betriebe mit 10 und mehr Beschäftigten 1)

Hauptbeteiligte Industriegruppe	Steinkohle und Steinkohlen-Brikette		Steinkohlen-Koks		Braunkohlen-Brikette 2)		Verbrauch insgesamt in Stein- kohle-Ein- heiten 3)	Strom- verbrauch insgesamt 4)
	Verbrauch	Bestand	Verbrauch	Bestand	Verbrauch	Bestand		
	1	2	3	4	5	6		
211 Kohlenbergbau	-	-	-	-	-	-	-	-
213 Eisenerzbergbau	-	-	-	-	-	-	-	-
214 Metallerzbergbau	-	-	-	-	-	-	-	-
215 Kali- und Steinsalzbergbau, Salinen	-	-	-	-	-	-	-	-
217 Flusssp., Schwerep., Graph., sonst. Bergb.	-	-	-	-	-	-	-	-
218 Forfindustrie	-	-	-	-	-	-	-	-
221 Erdölgewinnung, Mineralölverarbeitung	101	311	-	6	53	22	156	30
223 Braunkohlen- und Forfteerdestillation, Ölschieferverschmelzung u. -verarbeitg.	-	-	-	-	-	-	-	-
225 Kohlenwertstoffindustrie	65	30	12	4	-	-	77	13
250 Industrie der Steine und Erden	3	13	17	364	7	98	25	132
271 Hochofen-, Stahl- und Warmwalzwerke	-	-	-	-	-	6	-	1
274 Schmiede-, Press- und Hammerwerke	-	-	-	-	-	-	-	-
281 Metallhütten und Umehmelwerke	28	34	16	30	1	1	45	9
285 Metallhalbzeugwerke	66	42	21	33	3	8	89	98
291 Eisen-, Stahl- und Tempergießerei	15	8	638	1 316	44	133	682	177
295 Metallgießerei	-	-	165	404	4	9	168	37
310 Stahlbau (einschl. Waggonbau)	461	4 838	324	1 021	13	44	794	761
320 Maschinenbau	260	3 340	563	2 346	21	84	857	1 550
330 Fahrzeugbau(ohne Bau v. Waggons u. Lok.)	15	429	121	519	2	22	137	252
340 Schiffbau	2	-	1	-	1	-	4	11
360 Elektro-Industrie	2 695	32 293	255	2 325	295	1 007	3 146	7 604
370 Feinmechanische u. optische Industrie	2	24	21	426	5	31	26	188
381 Ziehereien und Kaltwalzwerke	1	2	-	6	-	3	1	6
382 Stahlverformung (einschl. Drahtwaren)	39	25	25	78	55	18	101	125
383 Heiz- und Kochgeräte-Industrie	7	-	1	1	1	-	9	4
384 Elektro- und Feinblechpaackg.-Ind.	9	20	8	75	45	25	47	78
385 Schloss- und Beschlag-Industrie	-	-	1	-	-	-	1	3
386 Fahrrad- u. Erzeugnisse-Industrie	1	2	2	3	-	1	3	26
387 Schneidwaren- und Besteck-Industrie	-	-	15	281	-	-	15	102
388 Metallwaren- und Kurzwaren-Industrie	3	2	13	156	1	20	17	49
389 Werkzeugindustrie	-	-	1	1	-	-	1	4
391 Klavier-, Harmonien- und Orgelbau	-	-	8	3	2	1	9	4
392 Musikinstrumenten-Industrie	30	118	-	-	-	-	30	23
393 Spielwaren-Industrie	-	-	-	1	-	-	-	9
394 Turn- und Sportgeräte-Industrie	-	-	-	1	-	-	-	5
395 Schaackwaren-Industrie	-	-	-	-	-	-	-	-
396 Edelstein-Industrie	-	-	-	-	-	-	-	-
400 Chem. Industrie (einschl. Kunstfaser)	2 562	11 951	169	617	282	654	2 919	1 770
510 Feinkeramische Industrie	62	165	-	-	458	578	367	32
520 Glas-Industrie	-	-	47	54	2 389	6 901	1 638	304
530 Sägerei und Holzbearbeitung	-	-	-	-	-	2	-	29
540 Holzverarbeitende Industrie	19	1	75	36	8	2	99	145
550 Holzset-, Zellet-, Papier- u. Pappen-Ind.	-	-	-	-	-	-	-	-
560 Papierverarbeitende Industrie	54	128	34	106	13	22	97	112
570 Druckerei u. Vertriebsmittel-Ind.	108	1 130	28	142	48	68	168	629
580 Kunststoffverarbeitende Industrie	49	72	1	-	11	5	57	123
590 Kautschuk- und Asbest-Industrie	205	562	-	45	21	38	219	190
610 Ledererzeugende Industrie	59	60	-	-	-	-	59	9
621 Lederverarbeitende Industrie	1	1	2	12	-	2	3	13
625 Schuh-Industrie	-	2	8	-	2	3	9	14
629 Kunden-Wäscherien, -Färbereien und chemische Reinigungsanstalten	343	119	38	10	59	1	420	50
630 Textil-Industrie	195	18	14	27	3	5	211	78
640 Bekleidungs-Industrie	17	23	18	38	10	8	42	143
690 Tabakverarbeitende Industrie	-	3	8	88	9	10	14	19
651 Mühlen-Industrie	489	2 486	-	-	-	-	489	514
652 Nahrungsmittel-Industrie	29	67	-	39	-	-	29	30
653 Stärke-Industrie	1	2	-	-	-	-	1	1
654 Kartoffelstärkungs-Industrie	-	-	-	-	-	-	-	-
655 Futtermittel-Industrie	-	-	-	-	-	-	-	16
657 Brot-Industrie (ohne Dauerbackwaren)	-	10	193	449	1 125	1 193	942	165
658 Süßwaren-Industrie	447	1 415	80	46	97	168	592	612
661 Fleischwaren-Industrie	141	526	4	2	44	11	174	160
662 Fischverarbeitende Industrie	-	-	-	-	11	-	7	3
664 Mühlen und Margarine-Industrie	59	22	52	57	47	68	142	87
671 Obst- u. Gemüseverarbeitende Industr.	59	9	-	-	6	3	63	4
672 Kaffeeverarb. u. Kaffee-Erz.-Industr.	5	64	11	79	3	50	18	13
673 Teeverarbeitende Industrie	-	-	-	-	-	-	-	-
674 Saig-, Senf-, Essenz- u. Gewürz-Industr.	6	8	10	9	10	-	25	21
675 Mährhefe-Industrie	-	-	-	-	-	-	-	-
676 Fliegengewinnung	349	470	-	-	-	-	349	180
685 Weinverarbeitende Industrie	-	-	-	-	-	-	-	-
687 Mineralwasser- u. Limonaden-Industrie	30	5	4	4	14	1	43	17
663 Molkereien u. Milchverarbeitende Ind.	201	18	-	-	-	-	201	217
667 Zucker-Industrie	-	-	-	-	-	-	-	-
681 Brauerei u. Mälzerei	1 310	1 414	11	67,7	35	2 356	1 344	933
683 Spiritus-Industrie	39	112	23	59	15	9	72	35
Industrie insgesamt	10 642	62 394	3 058	11 996	5 273	15 691	17 211	17 987

1) Siehe auch Vorbemerkung Seite 2.- 2) Rohbraunkohle und Braunkohlenkoks kein Verbrauch und Bestand.- 3) 1 t Steinkohle entspricht 1 t Steinkohlenbrikette, 1 t Steinkohlenkoks, 1,5 t Braunkohlenbrikette.- 4) Abweichungen in den Summen durch Auf- und Abrundung der Zahlen.

Stromverbrauch der Industrie der Westsektoren von Berlin 1950/51
 Betriebe mit 10 und mehr Beschäftigten¹⁾
 in 1000 kWh

Hauptbeteiligte Industrie-Gruppe	1950					1951				
	November	Dezember	Januar 2)	Januar	Februar	März	April	Mai	Juni	
	1	2	3	4	5	6	7	8	9	
Zahl der Arbeitstage	25	24	26	26	24	25	25	23,5	26	
Zahl der Betriebe der gesamten Industr. (Strl.Einheiten)	2 907	2 902	2 886	2 719	2 724	2 726	2 725	2 717	2 716	
Stromverbrauch:										
211 Kohlenbergbau	-	-	-	-	-	-	-	-	-	
213 Eisenerzbergbau	-	-	-	-	-	-	-	-	-	
214 Metallerzbergbau	-	-	-	-	-	-	-	-	-	
215 Kali- und Steinsalzbergbau, Salinen	-	-	-	-	-	-	-	-	-	
217 Flusssp., Schwerep., Graph., sonst. Bergb.	-	-	-	-	-	-	-	-	-	
218 Torfindustrie	-	-	-	-	-	-	-	-	-	
221 Erdölgewinnung, Mineralölverarbeitung	26	24	27	27	33	32	32	25	30	
223 Braunkohlen- und Torfteerdestillation, Ülschieferverehwlung u.-verarbeitg.	-	-	-	-	-	-	-	-	-	
225 Kohlenwertstoffindustrie	24	25	22	22	10	11	14	13	13	
250 Industrie der Steine und Erden	137	117	121	121	99	108	133	138	132	
271 Hochofen-, Stahl- und Warmwalzwerke	-	-	-	1	1	1	1	1	1	
274 Schmiede-, Press- und Hammerwerke	-	-	-	-	-	-	-	-	-	
281 Metallhütten und Umschmelzwerke	15	14	15	25	25	12	11	11	9	
285 Metallhalbzeugwerke	63	58	68	79	74	89	102	96	98	
291 Eisen-, Stahl- und Tempergießerei	133	161	195	195	170	181	173	180	177	
295 Metallgießerei	29	32	42	41	41	41	50	40	37	
310 Stahlbau (einschl. Waggonbau)	226	233	252	983	718	696	759	735	761	
320 Maschinenbau	2 270	2 078	2 391	1 693	1 736	1 662	1 603	1 529	1 550	
330 Fahrzeugbau (ohne Bau v. Waggone u. Lok.)	384	396	327	341	312	306	277	253	252	
340 Schiffbau	15	17	16	16	16	16	14	12	11	
360 Elektro-Industrie	7 834	7 688	8 859	8 726	8 324	8 272	7 882	7 408	7 604	
370 Feinmechanische u. optische Industrie	196	200	218	220	200	196	197	188	188	
381 Ziehereien und Kaltwalzwerke	-	-	-	5	5	6	6	6	6	
382 Stahlverformung (einschl. Drahtwaren)	-	-	-	117	117	119	118	116	125	
383 Reiz- und Koohgeräte-Industrie	-	-	-	4	3	4	3	3	4	
384 Blechwaren- u. Feinblechpaokg.-Industrie	-	-	-	101	89	88	80	86	78	
385 Schloss- und Beschlag-Industrie	385	391	421	4	3	2	2	2	3	
386 Fahrrad- u. Kraftradteile-Industrie	-	-	-	1	1	3	3	15	26	
387 Schneidwaren- u. Besteck-Industrie	-	-	-	113	105	104	96	90	102	
388 Metallwaren- u. Kurzwaren-Industrie	-	-	-	54	53	50	48	51	49	
389 Werkzeugindustrie	-	-	-	8	6	6	6	5	4	
391 Klavier-, Harmonien- und Orgelbau	3	3	3	3	3	4	4	3	4	
392 Musikinstrumenten-Industrie	38	42	37	37	34	30	20	24	23	
393 Spielwaren-Industrie	4	4	4	9	9	11	11	10	9	
394 Turn- und Sportgeräte-Industrie	4	5	5	5	5	5	5	5	5	
395 Souvenikwaren-Industrie	-	-	-	-	-	-	-	-	-	
396 Edelstein-Industrie	-	-	-	-	-	-	-	-	-	
400 Chem. Industrie (einschl. Kunstfaser)	1 602	1 507	1 724	1 733	1 632	1 633	1 717	1 658	1 770	
510 Feinkeramische Industrie	34	35	38	38	33	34	35	31	32	
520 Glas-Industrie	321	325	329	330	358	368	393	342	304	
530 Sägerei und Holzbearbeitung	29	24	26	25	24	28	39	34	29	
540 Holzverarbeitende Industrie	198	197	205	208	176	163	143	136	145	
550 Holzst., Zellst., Papier- u. Pappen-Ind.	-	-	-	-	-	-	-	-	-	
560 Papierverarbeitende Industrie	146	139	136	140	135	131	130	116	112	
570 Druckerei u. Vervielfältigungs-Ind.	762	736	755	766	710	713	667	633	629	
580 Kunststoffverarbeitende Industrie	64	68	91	100	97	115	123	114	123	
590 Kautschuk- und Asbest-Industrie	184	163	206	219	206	192	184	172	190	
610 Ledererzeugende Industrie	11	15	13	13	13	13	11	10	9	
621 Lederverarbeitende Industrie	13	12	13	14	13	13	11	10	13	
625 Schuh-Industrie	15	12	12	16	16	16	15	15	14	
629 Kunden-Wäschereien, -Pfrbereien und chemische Reinigungsanstalten	36	41	45	45	41	44	54	51	50	
630 Textil-Industrie	62	61	64	106	103	100	94	70	78	
640 Bekleidungs-Industrie	195	187	193	211	205	192	176	163	143	
690 Tabakverarbeitende Industrie	30	29	31	31	24	23	20	19	19	
651 Mühlen-Industrie	476	382	401	404	362	436	688	685	514	
652 Mähmittel-Industrie	44	50	62	62	50	41	54	48	30	
653 Stärke-Industrie	7	5	2	2	1	1	1	4	1	
654 Kartoffeltrocknungs-Industrie	-	-	-	-	-	-	-	-	-	
655 Pattermittel-Industrie	13	18	17	17	22	18	19	15	16	
657 Brot-Industrie (ohne Dauerbackwaren)	218	209	215	216	187	180	167	157	165	
658 Süßwaren-Industrie	651	601	596	622	678	573	503	477	612	
661 Fleischwaren-Industrie	114	105	104	140	126	139	143	150	160	
662 Fischverarbeitende Industrie	-	-	-	2	3	4	4	4	3	
664 Ölmöhlen und Margarine-Industrie	80	91	70	82	94	94	78	97	87	
671 Obst- u. Gemüseverarbeitende Industr.	5	5	5	5	5	3	4	4	4	
672 Kaffeeverarb. u. Kaffee-Ers.-Industrie	14	14	14	14	12	12	10	9	13	
673 Teeverarbeitende Industrie	-	-	-	-	-	-	-	-	-	
674 Essig-, Senf-, Essenz- u. Gewürz-Industrie	21	26	24	25	31	26	22	23	21	
675 Mährhefe-Industrie	-	-	-	-	-	-	-	-	-	
676 Siegewinnung	81	72	79	76	57	79	103	134	180	
685 Weinverarbeitende Industrie	-	-	-	-	-	-	-	-	-	
687 Mineralwasser- u. Limonaden-Industrie	4	4	4	13	12	13	14	17	17	
663 Molkereien u. Milchverarbeitende Ind.	207	202	196	162	162	148	159	206	237	
667 Zucker-Industrie	-	-	-	-	-	-	-	-	-	
681 Brauerei und Mälzerei	651	629	594	614	536	605	739	815	935	
683 Spiritus-Industrie	45	53	51	50	42	43	39	34	35	
Industrie insgesamt	18 099	17 505	19 338	19 452	18 355	18 248	18 209	17 498	17 989	

1) Siehe auch Vorbemerkung Seite 2. - 2) Ab Januar 1951 wurde der Firmenkreis der Berichterstattung geändert. Aus Vergleichsgründen wurde für Berichtsmonat Januar 1951 das Ergebnis nach dem alten vergleichbaren Firmenkreis vorangestellt.

Elektrizitätsversorgung des Bundesgebietes 1946/51 in Mill. kWh

Monat	Erzeugung der öffentlichen Werke							Erzeugung der Industriekraftwerke 4)				
	insgesamt	davon aus				Verbrauch der Kraftwerke 2)	an das Netz geliefert 3)	insgesamt	davon aus			
		Wasserkraft 1)	Braunkohle	Steinkohle einschliessl. Braunkohlenbriketts u. Schmelzkohle	anderen Energiequellen				Wasserkraft	Kohle und sonstige Energiequellen	an das Netz geliefert 5)	
1	2	3	4	5	6	7	8	9	10	11		
1946	1 287,4	493,0	255,6	518,7	20,0	57,7	1 229,7	.	.	.	125,0	
1947	1 438,1	437,7	329,3	639,7	11,4	65,2	1 372,9	.	.	.	149,7	
1948	1 702,9	547,8	392,0	735,1	19,9	72,1	1 630,7	.	.	.	182,4	
1949	1 986,7	473,8	488,0	1 002,6	22,2	86,3	1 900,4	.	.	.	242,8	
1950	2 233,3	602,3	540,4	1 058,9	31,6	95,7	2 137,6	1 434,8	86,2	1 348,6	241,2	
1949												
Januar	1 959,5	356,2	522,8	1 057,2	23,3	95,4	1 864,1	.	.	.	240,3	
Februar	1 809,8	314,5	486,3	990,8	18,3	81,6	1 728,2	.	.	.	214,1	
März	1 995,3	463,4	511,4	996,5	18,1	84,5	1 910,8	.	.	.	253,2	
April	1 837,0	598,9	431,2	785,4	21,4	74,0	1 763,0	.	.	.	190,7	
Mai	1 900,8	601,7	445,7	836,9	16,6	77,4	1 823,4	.	.	.	204,3	
Juni	1 787,1	618,7	396,2	733,0	19,2	70,2	1 696,9	.	.	.	207,2	
Juli	1 873,8	482,5	453,8	918,6	18,9	78,1	1 795,7	1 204,2	80,9	1 123,3	246,6	
August	1 995,6	520,3	472,3	979,4	23,7	84,0	1 911,6	1 268,3	79,2	1 189,1	267,7	
September	2 023,2	478,9	484,7	1 034,2	25,9	89,5	1 933,7	1 245,9	79,3	1 166,6	257,6	
Oktober	2 145,7	358,3	545,6	1 215,5	26,3	96,6	2 049,1	1 305,0	55,3	1 249,7	272,7	
November	2 201,9	354,0	561,5	1 261,6	24,8	101,8	2 100,1	1 385,7	61,0	1 324,8	274,8	
Dezember	2 301,1	532,3	544,9	1 222,5	30,3	102,1	2 228,0	1 443,5	99,6	1 343,9	281,5	
1950												
Januar	2 283,5	509,2	575,6	1 170,3	28,3	103,7	2 179,8	1 409,0	88,9	1 320,1	253,3	
Februar	1 974,7	484,5	509,9	956,6	23,7	86,0	1 888,7	1 288,6	82,2	1 206,4	221,6	
März	2 156,4	572,9	548,6	1 006,0	29,0	91,2	2 065,2	1 430,0	99,0	1 331,1	222,0	
April	1 983,4	622,4	465,2	866,5	29,2	82,1	1 901,3	1 287,5	102,6	1 184,9	196,8	
Mai	1 980,5	712,7	440,4	805,7	21,7	80,9	1 899,6	1 319,2	97,7	1 221,5	199,8	
Juni	1 968,2	611,7	469,5	861,1	25,9	83,5	1 884,7	1 297,2	70,7	1 226,6	201,7	
Juli	2 076,8	579,7	508,0	961,1	28,0	89,0	1 987,8	1 372,9	60,9	1 312,0	221,1	
August	2 220,3	672,7	529,8	985,2	32,7	91,3	2 129,0	1 458,1	78,8	1 379,3	236,8	
September	2 335,1	676,1	538,8	1 081,1	39,1	98,5	2 236,6	1 478,7	89,3	1 389,4	244,0	
Oktober	2 490,8	513,8	617,8	1 317,3	41,9	111,3	2 379,5	1 622,5	75,8	1 546,7	291,9	
November	2 592,5	630,2	612,6	1 308,1	41,6	112,6	2 479,9	1 657,4	97,5	1 560,0	303,9	
Dezember	2 737,9	642,2	668,8	1 388,4	38,4	118,8	2 619,1	1 995,9	90,7	1 905,1	301,3	
1951												
Januar	2 733,5	600,0	671,0	1 430,8	31,6	123,3	2 610,2	1 648,2	95,7	1 552,5	323,0	
Februar	2 405,0	583,1	600,7	1 195,9	25,3	106,7	2 298,3	1 529,1	99,3	1 429,8	297,5	
März	2 603,0	702,3	619,0	1 256,0	25,6	113,2	2 489,8	1 635,2	112,8	1 522,4	315,6	
April	2 548,0	754,8	574,2	1 196,8	22,2	107,3	2 440,7	1 614,6	133,3	1 481,2	293,6	
Mai	2 446,1	773,9	546,6	1 104,9	20,7	105,7	2 340,4	1 572,9	126,3	1 446,6	275,3	
Juni	2 289,7	760,4	531,0	1 079,6	18,7	104,0	2 285,7	1 584,2	112,3	1 471,9	269,6	
Juli	2 490,0	772,9	551,5	1 153,2	12,5	108,7	2 381,3	.	.	.	284,7	

Monat	Zugang 6)		Abgang 7)		Verluste 8)	Stromverbrauch 9)	Leistung			Kohlen-	
	insgesamt	darunter: Einfuhr aus dem Ausland	insgesamt	darunter: Ausfuhr nach dem Ausland			in-stalliert	betriebsbereit 10)	Höchst-leist 11)	Verbrauch	Bestand 12)
	12	13	14	15	16	17	18	19	20	21	22
1946	109,0	71,0	138,6	112,5	52,4	1 272,7	5 415	3 869	2 524	400 276	581 505
1947	92,4	61,3	124,4	109,5	57,4	1 433,0	5 760	4 224	2 935	490 801	604 161
1948	112,7	84,0	146,6	134,6	57,6	1 721,6	5 937	4 698	3 194	544 028	659 332
1949	96,4	57,1	129,9	89,1	60,1	2 078,4	6 285	5 534	4 241	690 439	859 332
1950	128,7	98,5	153,9	112,5	71,6	2 379,9	6 901	6 498	5 051	632 418	336 881
1949											
Januar	48,7	8,3	85,6	83,0	73,7	1 993,9	5 974	4 768	3 521	756 190	507 817
Februar	52,0	11,4	89,4	87,1	64,0	1 840,9	5 970	4 735	3 505	696 332	482 373
März	70,6	20,0	108,2	105,5	70,4	2 056,0	5 983	4 642	3 696	709 742	522 111
April	88,6	59,0	78,8	76,6	76,2	1 887,3	5 989	4 427	3 652	556 012	574 948
Mai	118,5	90,2	74,0	71,3	67,4	2 004,8	5 997	4 333	3 556	582 501	621 408
Juni	140,2	109,5	69,5	61,1	60,6	1 914,1	6 024	4 334	3 546	514 177	676 881
Juli	138,4	98,8	92,2	89,4	51,1	2 037,4	6 112	4 314	3 589	627 059	715 352
August	98,5	66,1	96,5	93,4	63,7	2 117,6	6 116	4 589	3 906	667 896	729 415
September	106,4	70,1	100,1	98,5	67,6	2 130,0	6 141	4 935	3 983	702 338	685 871
Oktober	112,0	70,4	113,8	112,3	67,3	2 252,8	6 172	5 192	3 860	804 830	724 779
November	113,5	55,0	110,2	98,7	72,2	2 305,9	6 235	5 397	3 965	835 487	698 652
Dezember	69,6	25,5	96,1	86,9	83,2	2 399,7	6 283	5 534	4 241	832 768	659 332
1950											
Januar	68,6	23,3	66,5	65,2	81,9	2 353,4	6 202	5 746	4 178	708 264	681 050
Februar	39,9	28,4	44,6	42,6	80,5	2 045,0	6 218	5 637	4 013	585 016	734 211
März	59,4	38,7	47,9	46,6	73,9	2 234,8	6 350	5 617	3 955	620 732	738 887
April	51,8	34,2	47,2	45,3	72,8	2 059,9	6 350	5 324	3 840	520 787	706 771
Mai	171,8	146,2	45,8	43,7	68,7	2 157,1	6 372	5 142	3 981	480 555	706 218
Juni	214,8	188,1	52,8	51,6	55,5	2 193,0	6 393	5 114	3 820	507 922	649 610
Juli	206,7	179,5	54,7	53,1	61,3	2 299,7	6 514	5 229	3 991	567 773	585 773
August	222,5	194,6	68,8	66,7	75,1	2 444,4	6 531	5 332	4 216	578 884	586 505
September	173,5	146,3	61,8	59,1	66,5	2 525,7	6 660	5 541	4 463	632 377	579 101
Oktober	126,5	98,2	49,4	46,5	68,7	2 679,9	6 665	5 877	1 538	776 157	429 959
November	75,8	44,4	51,9	43,6	88,3	2 719,4	6 779	6 157	4 828	784 056	380 079
Dezember	72,6	40,5	80,2	65,9	66,1	2 846,7	6 901	6 498	5 051	825 477	336 881
1951											
Januar	66,0	34,9	91,5	77,5	85,9	2 821,8	6 917	6 036	5 580	847 705	358 563
Februar	36,8	39,4	93,3	80,9	74,9	2 494,3	7 002	6 122	5 204	691 078	400 554
März	107,8	79,3	96,3	82,5	76,9	2 739,9	7 101	6 157	5 116	719 688	348 023
April	110,9	84,2	90,0	77,2	79,5	2 675,7	7 158	5 856	5 032	688 024	299 455
Mai	242,0	216,6	35,9	82,8	73,7	2 689,2	7 244	5 791	4 993	625 323	324 804
Juni	335,8	311,0	97,9	84,3	92,2	2 701,0	7 250	5 800	4 749	603 899	454 330
Juli	307,5	281,7	90,2	76,8	93,3	2 790,0	7 438	5 919	4 977	639 759	577 928

1)Einschl.Pumpspeicherwerke.- 2)Einschl.Eigenverluste.- 3)Ab 1946 einschl., ab 1949 ohne die Industriekraftwerke, die Kohle aus dem öffentl.Sektor erhalten.- 4)Betriebe mit 10 und mehr Beschäftigten. Bis 1949 einschl., ab 1950 ohne die Firma Heffrag, Wülferheim; ohne Kraftwerke Harbe.- 5)1948 ohne, ab 1949 einschl. Industriekraftwerke, die Kohle aus dem öffentl.Sektor erhalten.- 6)Einschl.Lieferungen aus der sowjetischen Zone.- 7)Einschl.Abgabe an die sowjetische Zone.- 8)Bis Dezember 1949 Verluste in Pumpspeicherwerken, ab Oktober 1949 Pumpstromaufwand.- 9)Einschl.Übertragungsverluste.- 10)Bis 1950 verfügbare Leistung (einschl.der Leistung von Anlagen, die wegen periodischer Überholungen vorübergehend ausser Betrieb waren und ohne Berücksichtigung von Leistungsänderungen infolge mangelhafter Betriebsverhältnisse). Ab 1951 nur noch tatsächlich betriebsbereite Leistung.- 11)Bis 1950 eingesetzte Leistung, ab 1951 Höchstlast.(Die nicht zeitgleiche Summe aller während des Stichtages aufgetretenen höchsten Belastungen der einzelnen Kraftwerke).- 12)Bestand am Ende des Jahres bzw.Monats. Ab Juli 1950 ohne Bestand der Industriekraftwerke, die Strom an das öffentliche Netz liefern.

Gaserzeugung und Gasdarbietung im Bundesgebiet 1949/51

Monat	Gaserzeugung (brutto)			Gasdarbietung (netto)			Brennstoffherzeugung und -verbrauch der Stadtgaswerke			
	insgesamt	davon in		insgesamt	davon		Steinkohle		Steinkohlen-Koks	
		Stadtgaswerken 1)	Kokereien 2)		Verbrauch für die Gasherzeugung	Bestand 3)	Erzeugung	Eigenverbrauch		
	Mill. Nm ³ Ho (Heizwert) = 4 300 Kcal/Nm ³									
1	2	3	4	5	6	7	8	9	10	
1949	11 941,5	1 647,9	10 293,6	7 840,0	1 640,6	6 199,4	3 698,1	377,5	2 704,5	1 029,1
1950	13 293,4	1 806,4	11 487,0	9 216,8	1 794,6	7 422,2	4 180,3	88,1	3 032,3	1 045,1
Monats-ß										
1949	995,1	137,3	857,8	653,3	136,7	516,6	308,2	377,5	225,4	85,8
1950	1 107,8	150,5	957,3	768,1	149,6	618,5	348,3	88,1	252,7	87,1
1949										
Januar	953,7	131,6	822,1	629,1	131,1	498,0	295,7	283,0	214,6	91,5
Februar	875,9	121,6	754,3	584,7	121,1	463,6	273,5	267,4	199,7	82,3
März	983,2	138,8	844,4	660,0	138,2	521,8	306,9	279,0	224,5	92,3
April	960,5	133,0	827,5	627,7	132,5	495,2	296,9	235,6	216,3	84,0
Mai	1 001,9	138,7	863,2	668,9	138,1	530,8	307,6	219,2	224,8	84,8
Juni	968,9	135,0	833,9	636,0	134,4	501,6	297,9	165,0	218,8	81,6
Juli	1 016,7	139,2	877,5	657,0	138,6	518,4	311,5	193,0	227,6	82,2
August	1 034,4	140,4	894,0	672,7	139,7	533,0	316,3	236,0	231,5	84,0
September	1 039,3	139,5	899,8	641,0	138,8	502,2	313,6	263,2	230,7	83,6
Oktober	1 053,1	144,5	908,6	673,2	143,8	529,4	328,4	343,7	239,8	86,0
November	1 021,1	137,6	883,5	680,2	137,0	543,2	314,5	441,9	230,5	85,1
Dezember	1 062,8	148,0	914,8	709,5	147,3	562,2	335,3	377,5	245,7	91,7
1950										
Januar	1 072,1	146,1	926,0	728,1	145,3	582,8	337,5	295,1	245,7	95,3
Februar	979,6	133,7	845,9	671,5	132,9	538,6	308,6	255,6	225,8	83,0
März	1 095,0	149,4	945,6	766,5	148,4	618,1	343,8	276,5	251,0	88,3
April	1 051,6	140,5	891,1	712,8	139,6	573,2	327,0	243,7	235,7	82,5
Mai	1 061,7	147,3	914,4	738,4	146,4	592,0	338,8	246,4	244,4	83,5
Juni	1 028,1	142,0	886,1	726,4	141,0	585,4	326,1	271,1	238,3	77,9
Juli	1 116,1	150,4	965,7	760,2	149,3	610,9	347,4	295,3	253,4	80,9
August	1 171,0	154,7	1 016,3	784,0	153,6	630,4	358,1	282,5	258,6	81,4
September	1 174,8	155,8	1 019,0	790,8	154,7	636,1	361,6	242,4	261,6	84,9
Oktober	1 170,5	160,1	1 010,4	835,5	158,9	676,6	375,8	171,7	272,3	89,3
November	1 160,3	156,0	1 004,3	837,8	155,0	682,8	365,2	136,5	263,9	93,5
Dezember	1 232,6	170,4	1 062,2	864,8	169,5	695,3	390,4	88,1	281,6	104,6
1951										
Januar	1 261,3	164,6	1 096,7	887,4	163,7	723,7	370,3	93,1	272,0	95,3
Februar	1 163,6	150,4	1 013,2	805,2	149,5	655,7	340,5	85,6	252,6	84,6
März	1 297,4	169,4	1 128,0	893,9	168,5	725,4	381,5	87,4	281,7	95,2
April	1 286,1	166,9	1 119,2	888,8	163,7	725,1	368,9	109,9	269,1	90,4
Mai	1 331,4	169,3	1 162,1	874,6	163,1	711,5	370,3	109,5	273,2	85,6
Juni	1 306,4p	164,0p	1 142,4p	851,4p	159,1p	692,3p	363,0p	165,0p	265,0p	82,0p

Monat	Stadtgas							
	Erzeugung der Stadtgaswerke		Lieferungen an die sowjetische Besatzungszone	Ausfuhr (Schweiz, Tschechoslowakei)	Gasdarbietung aus Inlands-herzeugung	Kokereigasbezug		Gasdarbietung für das Inland insgesamt
	Ho = 4000-4200 Kcal/Nm ³	Ho = 4300 Kcal/Nm ³				aus dem Inland	aus dem Ausland (Saargebiet)	
	Mill. Nm ³ Ho = 4300 Kcal/Nm ³ 4)							
11	12	13	14	15	16	17	18	
1949	1 728,3	1 647,9	6,3	1,2	1 640,6	1 059,9	92,4	2 792,9
1950	1 894,4	1 806,4	9,4	2,4	1 794,6	1 180,9	100,1	3 075,6
Monats								
1949	144,0	137,3	0,5	0,1	136,7	88,5	7,7	232,7
1950	157,9	150,5	0,8	0,2	149,6	98,4	8,3	256,3
1949								
Januar	138,1	131,6	0,4	0,1	131,1	91,4	8,4	230,9
Februar	127,5	121,6	0,4	0,1	121,1	85,7	8,2	215,0
März	145,7	138,8	0,5	0,1	138,2	97,0	9,3	244,5
April	139,8	133,0	0,4	0,1	132,5	86,6	7,4	226,5
Mai	145,5	138,7	0,5	0,1	138,1	86,8	7,0	231,9
Juni	141,5	135,0	0,5	0,1	134,4	80,7	7,0	222,1
Juli	146,0	139,2	0,6	0,1	138,6	84,0	7,1	229,7
August	147,1	140,4	0,6	0,1	139,7	86,9	7,2	233,8
September	146,3	139,5	0,6	0,1	138,8	85,2	7,2	231,2
Oktober	151,3	144,5	0,6	0,1	143,8	89,3	7,6	240,7
November	144,2	137,6	0,6	0,1	137,0	90,6	7,5	235,1
Dezember	155,3	148,0	0,6	0,1	147,3	95,7	8,5	251,5
1950								
Januar	153,2	146,1	0,6	0,2	145,3	103,5	8,7	257,5
Februar	140,2	133,7	0,6	0,2	132,9	92,1	7,5	232,5
März	156,6	149,4	0,8	0,2	148,4	100,5	6,5	255,4
April	147,4	140,5	0,7	0,2	139,6	90,6	7,9	238,1
Mai	154,5	147,3	0,7	0,2	146,4	91,2	7,8	245,4
Juni	149,0	142,0	0,8	0,2	141,0	86,3	7,5	234,8
Juli	157,8	150,4	0,9	0,2	149,3	92,3	7,7	249,3
August	162,2	154,7	0,9	0,2	153,6	93,6	8,1	255,3
September	163,3	155,8	0,9	0,2	154,7	94,6	8,5	257,8
Oktober	167,9	160,1	1,0	0,2	158,9	101,9	9,5	270,3
November	163,6	156,0	0,8	0,2	155,0	107,7	9,8	272,5
Dezember	178,7	170,4	0,7	0,2	169,5	126,6	10,6	306,7
1951								
Januar	173,6	164,6	0,7	0,2	163,7	128,0	10,5	302,2
Februar	157,7	150,4	0,7	0,2	149,5	115,2	10,4	275,1
März	177,8	169,4	0,7	0,2	168,5	130,0	11,7	310,2
April	172,9	166,9	0,7	0,2	163,7	119,4	10,5	293,6
Mai	175,6	169,3	0,8	0,2	163,1	110,9	9,8	283,8
Juni	170,0p	164,0p	0,7p	0,2p	159,1p	107,2p	9,3p	275,0p

1) Einschliesslich Norddeutsche Hütte, Bremen. - 2) Einschli. Norddeutsche Kohlen- u. Kokswerke, Hamburg. - 3) Bestand am Ende des Jahres bzw. Monats. - 4) Unter der Annahme eines mittleren Ho = 4100 Kcal/Nm³ auf Ho = 4300 Kcal/Nm³ umgerechnet. - p) Vorläufige Zahl.

noch: Gaserzeugung und Gasdarbietung im Bundesgebiet 1949/51

Monat	Kokereigas											
	Erzeugung 1)	Eigenverbrauch der Kokereien			Gasdarbietung der Kokereien			Lieferungen an die sowjetische Besatzungszone	Ausfuhr (Holland)	Gasdarbietung aus Inlands-erzeugung	Einfuhr (Saargebiet) 4)	Gasdarbietung r.d. Inland insgesamt
		insgesamt	davon		insgesamt	davon						
		für Unterfeuerung	f. sonstige Zwecke 2)		Direktlieferung	Netzgas						
Mill. Nm³ Ho = 4300 Kcal/Nm³ 3)												
	19	20	21	22	23	24	25	26	27	28	29	30
1949	857,8	352,3	309,4	42,9	505,5	226,7	278,8	-	7,9	497,5	19,1	516,6
1950	957,3	346,0	300,2	45,8	611,3	276,5	333,0	1,1	8,3	601,9	16,6	618,5
1949												
Januar	822,1	335,6	297,8	37,8	486,5	212,9	273,6	-	8,2	478,3	19,7	498,0
Februar	754,3	299,7	268,6	31,1	454,6	199,1	255,5	-	8,0	446,6	17,0	463,6
März	844,4	334,2	296,2	38,0	510,2	226,5	283,9	-	8,8	501,4	20,4	521,8
April	827,5	344,9	299,2	45,7	482,6	213,4	269,2	-	7,4	475,2	20,0	495,2
Mai	863,2	347,2	308,4	38,8	516,0	229,0	287,0	-	7,2	508,8	22,0	530,8
Juni	833,9	346,1	302,5	43,6	487,8	216,6	271,2	-	7,3	480,5	21,1	501,6
Juli	877,5	373,0	326,7	46,3	504,5	232,7	271,8	-	7,3	497,2	21,2	518,4
August	894,0	373,8	330,6	43,2	520,2	240,8	279,4	-	8,0	512,2	20,8	533,0
September	869,8	378,4	330,4	48,0	491,4	229,9	261,5	-	7,4	484,0	18,2	502,2
Oktober	908,6	390,2	338,4	51,8	518,4	237,8	280,6	-	8,5	509,9	19,5	529,4
November	883,5	345,5	303,4	42,1	538,0	238,3	299,7	-	8,4	529,6	13,6	543,2
Dezember	914,8	359,3	311,0	48,3	555,5	244,1	311,4	-	8,9	546,6	15,6	562,2
1950												
Januar	926,0	350,1	303,4	46,7	575,9	257,3	318,6	-	8,9	567,0	15,8	582,8
Februar	845,9	314,9	275,4	39,5	531,0	244,1	286,9	0,8	8,1	522,1	16,5	538,6
März	945,6	333,0	295,3	37,7	612,6	278,3	334,3	1,2	8,9	602,5	15,6	618,1
April	891,1	324,2	277,5	46,7	566,9	252,8	314,1	1,2	8,6	557,1	16,1	573,2
Mai	914,4	330,6	283,7	46,9	583,8	259,9	323,9	1,2	8,8	573,8	18,2	592,0
Juni	886,1	306,9	265,4	41,5	579,2	262,9	316,3	1,3	7,8	570,1	15,2	585,3
Juli	965,7	360,7	310,6	50,1	605,0	275,4	329,6	1,9	7,4	595,7	15,2	610,9
August	1 016,3	395,5	341,8	53,7	620,8	282,7	338,1	1,7	7,4	611,7	18,7	630,4
September	1 019,0	392,5	341,5	51,0	626,5	291,5	355,0	1,0	7,1	618,4	17,7	636,1
Oktober	1 010,4	343,0	298,0	45,0	667,4	314,2	353,2	1,1	8,2	658,1	18,5	676,6
November	1 004,3	327,9	287,6	40,3	676,4	312,0	364,4	0,9	9,0	666,5	16,3	682,8
Dezember	1 062,2	372,2	322,0	50,2	690,0	307,9	382,1	1,1	9,3	679,6	15,7	695,3
1951												
Januar	1 096,7	392,5	335,2	47,3	715,4	311,8	403,6	0,9	9,4	705,1	18,6	723,7
Februar	1 013,2	366,1	322,9	43,2	648,1	280,3	367,8	1,3	8,5	638,3	17,4	655,7
März	1 128,0	412,5	359,3	53,2	716,3	320,0	396,3	1,1	9,1	706,1	19,3	725,4
April	1 119,2	403,7	355,2	48,5	716,7	325,8	390,8	1,2	8,2	707,3	17,8	725,1
Mai	1 162,1	463,6	395,4	68,2	699,1	.	.	1,2	7,3	690,6	20,9	711,5
Juni	1 142,4p	460,9p	408,0p	52,9p	681,5p	.	.	1,2p	7,0p	673,3p	19,0p	692,3p

Förderung und Erzeugung fester Brennstoffe im Bundesgebiet 1949/51
in 1000 t

Monat	Kohlenbergbau							
	Bruttoförderung				Erzeugung			
	Steinkohle 5)		Nonbraunkohle 6)		Steinkohlen- koks		Braunkohlen- briketts	
	insgesamt	arbeitsgl.	insgesamt	arbeitsgl.	insgesamt 7)	dav. Hüttenkoks		
1	2	3	4	5	6	7		
1949	8 603	-	6 022	-	2 095	145	1 187	
1950	9 230	-	6 320	-	2 276	180	1 243	
1949								
Januar	8 204	328,2	6 150	242,7	2 048	123	1 136	
Februar	7 871	328,0	5 819	241,5	1 854	117	1 097	
März	8 893	329,4	6 410	236,8	2 070	141	1 234	
April	7 899	329,1	5 712	231,6	2 018	142	1 147	
Mai	8 377	335,1	5 824	232,1	2 100	151	1 180	
Juni	8 107	333,4	5 438	228,4	2 019	143	1 101	
Juli	8 749	336,5	5 951	228,9	2 143	137	1 227	
August	9 048	335,1	6 044	224,0	2 185	155	1 265	
September	8 776	337,6	5 949	228,8	2 116	148	1 216	
Oktober	8 990	345,8	6 328	235,8	2 211	154	1 253	
November	9 199	368,0	6 207	247,3	2 156	154	1 158	
Dezember	9 125	351,0	6 432	242,1	2 221	160	1 236	
1950								
Januar	9 327	358,7	6 421	247,2	2 241	163	1 210	
Februar	8 682	361,7	5 842	243,4	2 048	159	1 125	
März	9 802	363,0	6 539	242,2	2 264	176	1 319	
April	8 364	363,6	5 721	248,7	2 116	167	1 159	
Mai	8 667	361,1	5 721	238,4	2 164	178	1 193	
Juni	8 978	345,3	5 883	226,7	2 095	176	1 229	
Juli	9 169	352,6	6 180	237,7	2 269	186	1 270	
August	9 445	349,8	6 411	237,6	2 398	192	1 314	
September	9 216	354,5	6 327	243,4	2 412	188	1 273	
Oktober	9 499	365,4	6 890	265,0	2 396	191	1 328	
November	10 022	400,9	6 968	278,7	2 391	191	1 279	
Dezember	9 584	399,4	6 922	288,4	2 439	187	1 213	
1951								
Januar	10 138	389,9	7 245	279,0	2 635	185	1 318	
Februar	9 455	394,0	6 745	281,0	2 436	174	1 237	
März	10 038	401,5	6 996	279,8	2 706	199	1 328	
April	10 023	400,9	6 717	268,7	2 686	204	1 309	
Mai	9 373	390,5	6 397	267,2	2 792	207	1 244	
Juni	10 041	386,2	6 595	253,6	2 744	206	1 339	
Juli	9 814	377,5	6 684	257,1	2 885	212	1 358	

1) Einschl. Norddeutsche Kohlen- u. Kokswerke Hamburg.- 2) Einschl. Packverluste.- 3) Unter der Annahme eines mittleren Ho=4100 Kcal/Nm³ auf Ho=3000 Kcal/Nm³ umgerechnet.- 4) Einschl. Bezug der Stadtgaswerke aus dem Ausland.- 5) Ohne Stockholmer Steinkohle.- 6) Ohne bayerische Pechkohle.- 7) Hütten- u. Hüttenkoks.- p) Vorläufige Zahl.

Steinkohlenförderung und Verwendung im Bundesgebiet 1946/51
in 1000 t

Monat	Förderung	Einsatzkohle 1)	Kohle ohne Einsatzkohle (Sp.1-2)	Koks-erzeugung 2)	Brikett-herstellung	Anfall an Kohle, u.Koks u. Briketts (Sp.3+4+5) 3)	Zechen selbst-verbrauch 4)	Deputats	Aus Produktion verfügbar (Sp.6-7-8)
	1	2	3	4	5	6	7	8	9
1946	4 495	1 129	3 366	754	159	4 279	973	167	3 139
1947	5 927	1 616	4 311	1 103	181	5 595	1 095	189	4 311
1948	7 253	2 295	4 958	1 581	248	6 787	1 154	197	5 436
1949	8 603	2 832	5 771	1 950	299	8 020	1 139	194	6 687
1950	9 230	3 057	6 173	2 098	310	8 581	1 124	202	7 255
1950									
April	8 364	2 778	5 586	1 949	239	7 774	1 073	170	6 531
Mai	8 667	2 759	5 908	1 986	156	8 050	1 074	142	6 834
Juni	8 978	2 711	6 267	1 919	138	8 324	1 044	107	7 173
Juli	9 169	2 924	6 245	2 083	196	8 524	1 055	127	7 342
August	9 445	3 312	6 135	2 206	400	8 739	1 064	151	7 524
September	9 216	3 364	5 852	2 224	446	8 522	1 057	267	7 198
Oktober	9 499	3 311	6 188	2 205	434	8 827	1 145	233	7 449
November	10 022	3 286	6 736	2 200	375	9 311	1 199	280	7 832
Dezember	9 585	3 365	6 220	2 351	351	8 923	1 264	287	7 371
1951									
Januar	10 138	3 533	6 605	2 451	357	9 413	1 285	302	7 826
Februar	9 455	3 272	6 183	2 261	324	8 768	1 148	226	7 394
März	10 038	3 554	6 484	2 507	337	9 328	1 253	234	7 841
April	10 023	3 596	6 427	2 476	332	9 235	1 182	228	7 825
Mai	9 373	3 590	5 783	2 579	318	8 680	1 102	152	7 426
Juni	10 041	3 574	6 467	2 531	309	9 307	1 090	138	8 079

Monat	Aus Produktion verfügbar 5)	Bestands- veränderung 6)	Absatz insgesamt 12)	davon					Ausfuhr. 8)
				Inlandabsatz					
				Bundesbahn 13)	Sonstiger Verkehr 14)	Besetzung 15)	Hausbrand und Kleinverbrauch 16)	Übriges Inland 7)	
10)	11)	12)	13)	14)	15)	16)	17)	18)	
1946	3 139	+ 364	3 503	615	103	116	109	2 266 ^{a)}	839
1947	4 326	- 89	4 237	769	111	207	218	2 900	1 775
1948	5 447	+ 112	5 559	766	147	144	282	3 646	1 384
1949	6 705	+ 19	6 724	763	153	147	282	3 646	1 733
1950	7 276	+ 3	7 278	745	154	138	723	3 548	1 972
1950									
April	6 543	- 197	6 346	713	114	189	597	3 130	1 603
Mai	6 849	- 653	6 196	629	106	148	457	3 153	1 703
Juni	7 186	- 781	6 405	605	128	119	345	3 320	1 888
Juli	7 357	- 1	7 356	707	145	70	684	3 483	2 267
August	7 542	+ 810	8 352	770	175	62	1 162	3 902	2 281
September	7 224	+ 803	8 027	798	204	96	1 038	3 730	2 161
Oktober	7 479	+ 232	7 711	727	171	180	665	3 802	2 166
November	7 871	+ 16	7 887	668	173	197	663	4 064	2 122
Dezember	7 421	+ 146	7 567	774	170	206	788	3 762	1 867
1951									
Januar	7 887	- 14	7 873	749	202	250	817	4 022	1 833
Februar	7 456	+ 9	7 465	727	188	281	739	3 587	1 943
März	7 910	- 28	7 882	750	201	236	696	3 795	2 204
April	7 892	- 76	7 816	749	214	256	632	4 011	1 954
Mai	7 486	+ 54	7 540	692	205	225	653	3 950	1 815
Juni	8 151	- 38	8 113	751	218	191	649	5 363	1 941

1) Kohle zur Koks-erzeugung in Zechenkoks-erzien und Herstellung von Briketts.- 2) Ohne Hüttenkoks.- 3) Steinkohle, Koks u. Steinkohlenbrikette insgesamt ohne Umrechnung, ohne Berücksichtigung des Ausgleichs für minderwertige Brennstoffe.- 4) Einschl. Kohle für an Dritte abgegebene Energien.- 5) Steinkohle, Steinkohlenkoks und Steinkohlenbrikette insgesamt ohne Umrechnung, unter Berücksichtigung des Ausgleichs für minderwertige Brennstoffe.- 6) Verminderung (+) bzw. Erhöhung (-) der Haldenbestände.- 7) Versorgungsbetriebe, Ernährung- und Landwirtschaft, Fischerei und Industrie.- 8) Ab 1948 einschl. Saargebiet.- a) Einschl. Saargebiet.- b) Ohne Kleinverbrauch (Gewerbe).- c) Einschl. Kleinverbrauch (Gewerbe).