

Statistisches Bundesamt  
Archiv

# DIE INDUSTRIE DER BUNDESREPUBLIK DEUTSCHLAND

Teil 1

## Beschäftigung und Umsatz, Brennstoff- und Energieversorgung

Ergebnisse der monatlichen Industrierichterstattung

1. Jahrgang, Nr. 1/2  
Januar / Februar 1951



Herausgeber: Statistisches Bundesamt / Wiesbaden

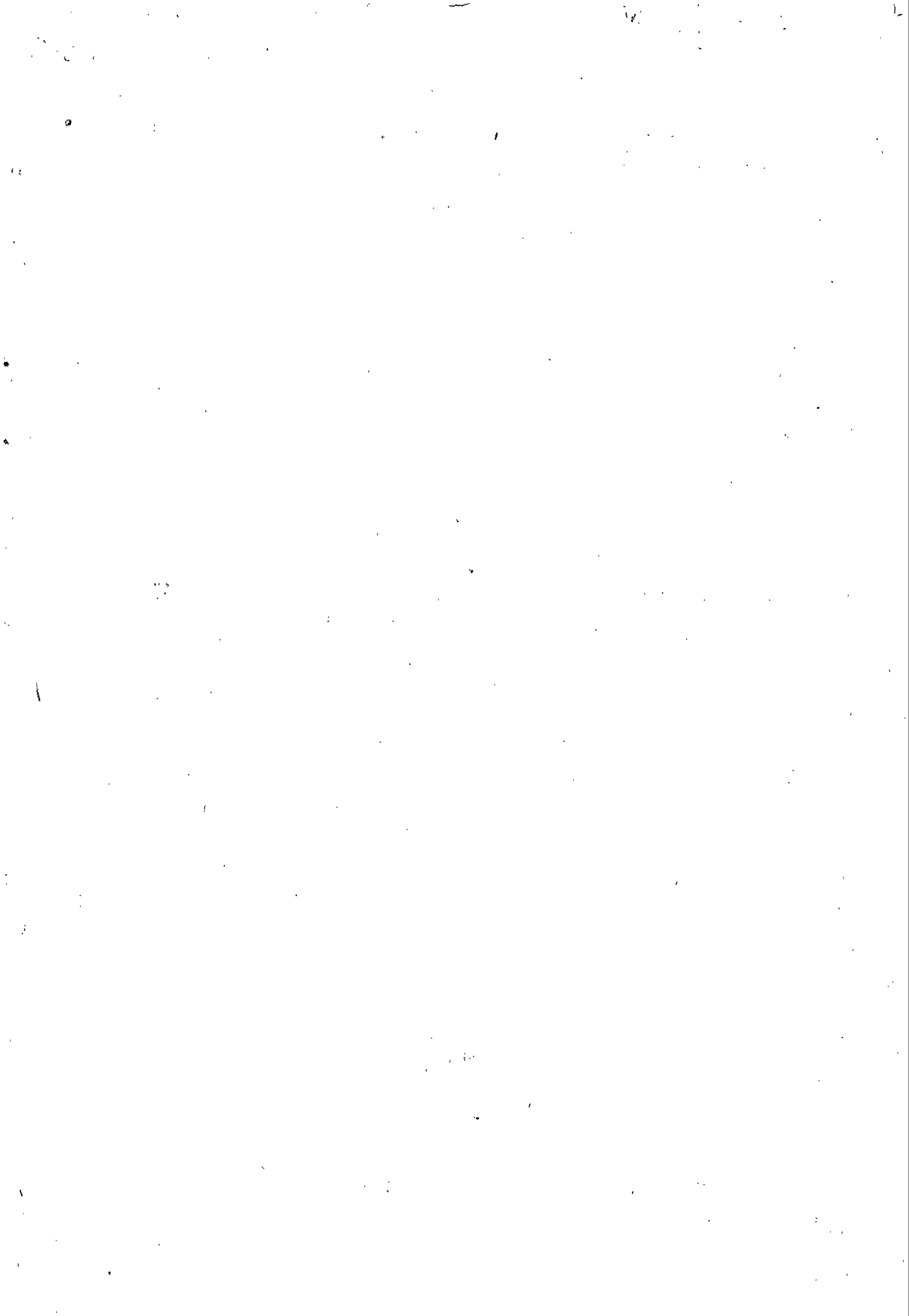

# DIE INDUSTRIE DER BUNDESREPUBLIK DEUTSCHLAND

Teil 1

## Beschäftigung und Umsatz, Brennstoff- und Energieversorgung

Ergebnisse der monatlichen Industrierichterstattung

1. Jahrgang, Nr. 1/2  
Januar / Februar 1951



55. 227 6

Herausgeber: Statistisches Bundesamt / Wiesbaden

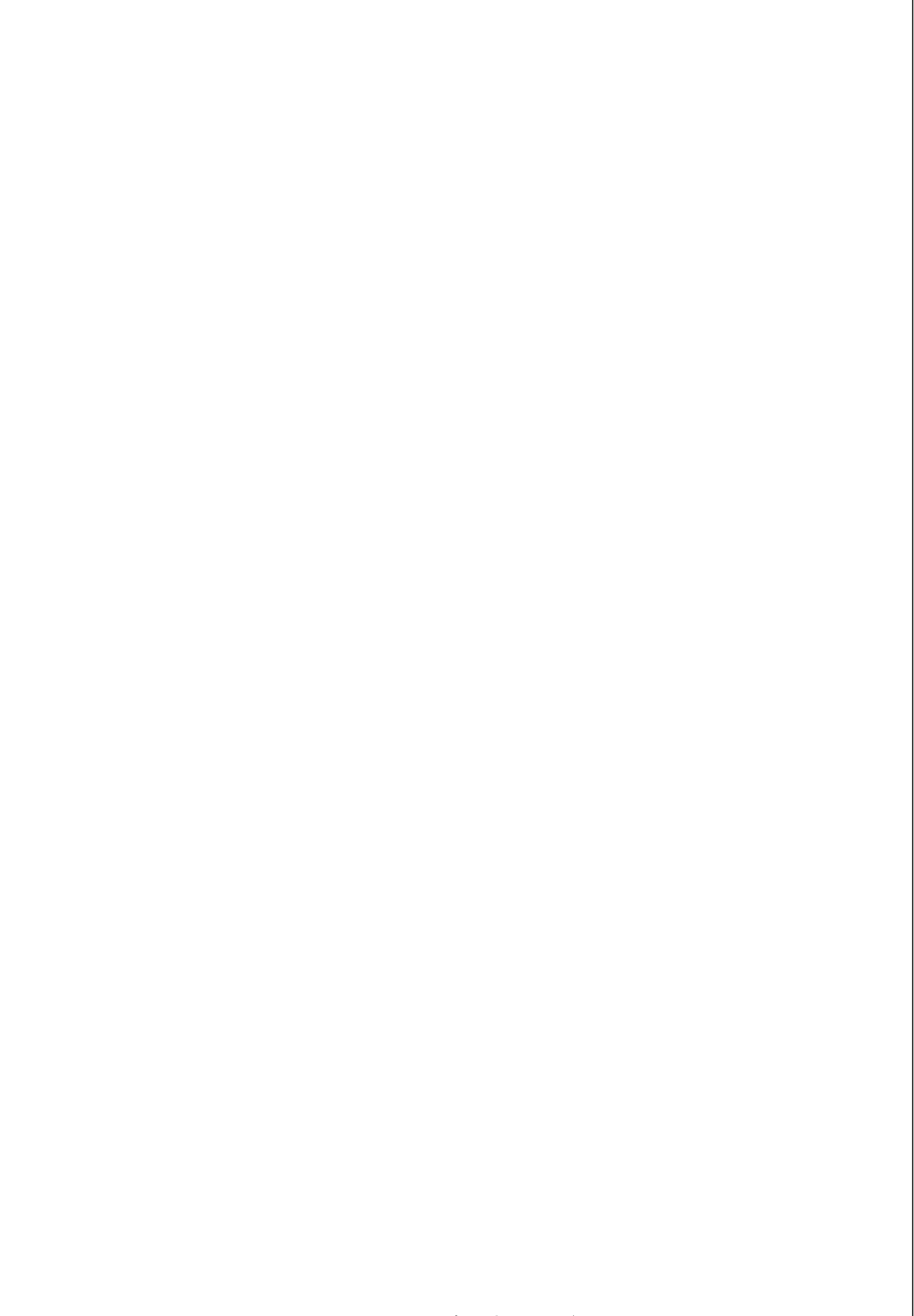

## V o r w o r t

Das Statistische Bundesamt war von Anfang an bestrebt, die Ergebnisse der Industrieberichterstattung möglichst weitgehend der Öffentlichkeit zugänglich zu machen und zwar im Rahmen der "Statistischen Berichte".

Infolge des ständig zunehmenden Interesses an industriestatistischen Zahlenunterlagen, vor allem auch seitens der Verbände und der berichtenden Industriebetriebe, sollen die Ergebnisse der Industriestatistik nunmehr in ähnlicher Form wie die Aussenhandelsstatistik in einer besonderen Veröffentlichungsreihe unter dem Titel

"Die Industrie der Bundesrepublik Deutschland"

herausgegeben werden. Es sind hierfür die folgenden Teile vorgesehen:

Teil 1: "Beschäftigung, Umsatz, Brennstoff- und Energieversorgung"  
(Ergebnisse der monatlichen Industrieberichterstattung)

Teil 2: "Produktion ausgewählter Erzeugnisse und Produktionsindex"  
(Ergebnisse der monatlichen Eilberichterstattung für etwa 500 Meldepositionen)

Teil 3: "Die industrielle Produktion"  
(Vierteljahresergebnisse für etwa 1000 ausgewählte Erzeugnisse)

Sonderhefte: Einzelveröffentlichungen nach Bedarf (Sonderuntersuchungen usw.)

Der vorliegende Teil 1 dieser Veröffentlichungsreihe (Heft 1/2 - Januar / Februar 1951) ist somit die Fortsetzung der

Statistischen Berichte  
Ergebnisse der Industrieberichterstattung im Bundesgebiet

(Arb.Nr.IV/2), die mit Heft IV/2/35 eingestellt worden sind.

Die bisherige Reihe IV/6 ("Die industrielle Produktion des Bundesgebietes - Eilbericht") wird mit Berichtsmonat April 1951 ebenfalls eingestellt. Dafür erscheint Teil 2, in dem gleichzeitig der Produktionsindex in seinen zusammengefassten und wichtigsten Einzelreihen bekanntgegeben wird.

Eine Erweiterung der Veröffentlichungen des Statistischen Bundesamtes stellt Teil 3 dar. Ab erstem Vierteljahr 1951 ist es möglich, für etwa 1000 ausgewählte wichtige Positionen Ergebnisse für das Bundesgebiet einschliesslich der Länder der französischen Zone zu veröffentlichen.

In der Reihe der Sonderhefte erscheint als erstes Heft gleichzeitig mit dem vorliegenden Heft eine Veröffentlichung "Die Industrieproduktion im Jahre 1950". Es enthält Ergebnisse nach Einzelpositionen des Warenverzeichnisses zum Industriebericht für die Bundesrepublik Deutschland, jedoch ohne die Länder der französischen Besatzungszone, die aus Mangel an Etatmitteln sich bisher noch nicht an der vierteljährlichen Produktionserhebung beteiligen konnten. Die Ergebnisse sind jedoch auch ohne die Länder der französischen Zone bei den meisten Meldepositionen von so bestimmender Bedeutung, dass eine Veröffentlichung gerechtfertigt erscheint, zumal hiermit dem Wunsche weiter Kreise Rechnung getragen wird.

Das Statistische Bundesamt spricht an dieser Stelle all denen seinen Dank aus, die durch Anregung oder Kritik an dem Aufbau und der Ausgestaltung der Industriestatistik beigetragen haben; dieser Dank gilt insbesondere auch den Industrieverbänden und zahlreichen Berichtsfirmen.

Wiesbaden-Biebrich im Mai 1951.

gez. Dr. Gerhard F ü r s t  
Leiter des Statistischen Bundesamtes

## Inhaltsübersicht

Vorbemerkung . . . . .	3
Betriebe, Beschäftigte und Umsatz, Januar 1951 alter und neuer Berichtskreis. . . . .	9
Entwicklung der Industrie in den Ländern . . . . .	10
<b>Beschäftigte</b>	
Beschäftigte, 1950/51 . . . . .	13
Beschäftigte, Ende Januar 1951 nach Ländern . . . . .	14
Beschäftigte, Ende Februar 1951 nach Ländern . . . . .	15
Beschäftigte, Ende Januar 1951 nach Stellung im Betrieb . . . . .	16
Beschäftigte, Ende Februar 1951 nach Stellung im Betrieb. . . . .	17
<b>Arbeiterstunden, Löhne, Gehälter</b>	
Geleistete Arbeiterstunden, 1950/51 . . . . .	18
Geleistete Arbeiterstunden, Januar 1951 nach Ländern . . . . .	19
Geleistete Arbeiterstunden, Februar 1951 nach Ländern . . . . .	20
Bruttosumme der Löhne, 1950/51. . . . .	21
Bruttosumme der Gehälter, 1950/51 . . . . .	22
Betriebe, Arbeiterstunden, Löhne, Gehälter, Januar 1951 . . . . .	23
Betriebe, Arbeiterstunden, Löhne, Gehälter, Februar 1951. . . . .	24
<b>Umsatz</b>	
Umsatz, 1950/51 . . . . .	25
Umsatz, Januar 1951 nach Ländern. . . . .	26
Umsatz, Februar 1951 nach Ländern . . . . .	27
Umsatz, Januar 1951 nach Abnehmerkreisen. . . . .	28
Umsatz, Februar 1951 nach Abnehmerkreisen . . . . .	29
<b>Brennstoffversorgung</b>	
Brennstoffverbrauch in Steinkohle-Einheiten, 1950/51. . . . .	30
Verbrauch von Steinkohle und Steinkohlenbriketts, 1950/51. . . . .	31
Verbrauch von Steinkohlenkoks, 1950/51. . . . .	32
Brennstoffversorgung nach Kohlenarten, Januar 1951. . . . .	33
Brennstoffversorgung nach Kohlenarten, Februar 1951 . . . . .	34
<b>Stromversorgung</b>	
Stromverbrauch, 1950/51 . . . . .	35
Stromverbrauch, Januar 1951 nach Ländern. . . . .	36
Stromverbrauch, Februar 1951 nach Ländern . . . . .	37
Stromversorgung, Januar 1951. . . . .	38
Stromversorgung, Februar 1951 . . . . .	39
<b>Anhang</b>	
Beschäftigte, Ende August 1950 nach Industrieuntergruppen und Ländern . . . . .	40
Die Industrie der Westsektoren von Berlin, 1950/51 bzw. Februar 1951. . . . .	43
<b>Beilage</b>	
Index der industriellen Produktion (arbeitstäglich) . . . . .	51
Produktion ausgewählter Erzeugnisse . . . . .	53

Nachdruck nur mit Quellenangabe gestattet.

### Vorbemerkung

1.) In der Systematik der monatlichen Industrieberichterstattung sind mit Berichtsmonat Januar 1951 folgende Umstellungen eingetreten:

a) Die bisherige Industriegruppe 38 0 (Eisen-, Stahl-, Blech- und Metallwaren) wird nunmehr auf die folgenden Industriegruppen aufgeteilt ermittelt:

- 38 2 Stahlverformung einschl. Drahtwaren
- 38 3 Heiz- u. Kochgeräte-Industrie
- 38 4 Blechwaren- u. Feinblechpackg.-Industr.
- 38 5 Schloss- und Beschlag-Industrie
- 38 6 Fahrrad- u. Kraftradteile-Industrie
- 38 7 Schneidwaren- und Besteck-Industrie
- 38 8 Metallwaren- und Kurzwaren-Industrie
- 38 9 Werkzeug-Industrie

b) Die Industriegruppe 27 4 (Schmiede-, Hammer-, Press- und Ziehwerke) enthielt bisher auch die Gesenkschmieden. Diese sind ab Januar 1951 aus der Industriegruppe 27 4 herausgenommen und der Industriegruppe 38 2 (Stahlverformung) zugeordnet worden.

c) Die bisherige Industriegruppe 27 7 (Ziehereien und Kaltwalzwerke) wird jetzt mit der Nummer 38 1 weitergeführt.

Aus diesen Gründen sind die Ergebnisse der Industriegruppen

27 4 (Schmiede-, Hammer-, Press- u. Ziehwerke) und

38 2 - 38 9 (früher 38 0 Eisen-, Stahl-, Blech- u. Metallw. Industr.)

ab Januar 1951 mit dem vorhergehenden Zeitraum nicht mehr vergleichbar.

2.) Ab Berichtsmonat Januar 1951 wurde der Firmenkreis der monatlichen Industrieberichterstattung neu festgestellt. Die Veränderungen im erfassten Firmenkreis ergeben sich:

- a) aus der Herausnahme von Betrieben, deren Beschäftigtenzahl seit der letzten Firmenkreisbereinigung stark abgesunken ist,
- b) aus der Herausnahme von Betrieben, die dem Handwerk zugerechnet sind,
- c) aus der Neuaufnahme von Betrieben, deren Beschäftigtenzahl seit der letzten Firmenkreisbereinigung stark angestiegen ist,
- d) aus der Neuaufnahme von Betrieben, deren Fertigungsprogramm teilweise noch nicht genau bekannt war,
- e) aus Umgruppierungen in der Zuordnung zu hauptbeteiligten Industriegruppen infolge Änderung des Produktionsprogramms.

Aus diesen Gründen sind auch die Ergebnisse aller übrigen Industriegruppen nicht ohne weiteres mit den Vormonaten vergleichbar. Die vorliegende Veröffentlichung bringt daher den Berichtsmonat Januar 1951

1. nach dem alten, d.h. mit dem Zeitraum bis einschl. Dezember 1950 vergleichbaren und

2. nach dem neuen, d.h. mit dem Februar 1951 und den folgenden Monaten vergleichbaren Firmenkreis.

Für alle Vergleiche des Monats Januar 1951 mit Februar 1951 und den folgenden Monaten sind immer die Zahlen nach dem neuen Firmenkreis herauszuziehen. Für alle Vergleiche mit dem rückliegenden Zeitraum sind die Änderungen im Firmenkreis, wie sie sich aus der Gegenüberstellung auf Seite 9 dieser Veröffentlichung ergeben, mit zu berücksichtigen.

3.) Die Ergebnisse der Industrieberichterstattung sind nach zwei Gesichtspunkten gegliedert.

Die Angaben über Beschäftigung (Tabellen Seite 13, 14, 15, 16, 17) und Umsatz (Tabellen Seite 25, 26, 27, 28, 29) sind nach Industriegruppen gegliedert. Kombinierte Betriebe melden hierbei für jene Industriegruppen, in die der betreffende Industriezweig fällt. Die Angaben eines kombinierten Betriebes werden hierbei in mehrere Fachbereiche zerlegt und der betreffenden Industriegruppe zugeordnet.

Die Angaben über Löhne, Gehälter, Arbeiterstunden, Brennstoff- und Stromverbrauch werden nach hauptbeteiligten Industriegruppen ermittelt. Die Angaben werden für jeden örtlichen Betrieb nur einmal in einer einzigen Zahl erfragt und jener Industriegruppe zugerechnet, in der das Hauptfertigungsgebiet des gesamten Betriebes liegt. (Tabellen Seite 18, 19, 20, 21, 22, 23, 24, 30, 31, 32, 33, 34, 35, 36, 37, 38, 39).

Zu Vergleichszwecken werden Angaben über Beschäftigung und Umsatz in einer zweiten Gliederung auch nach hauptbeteiligten Industriegruppen gebracht. Diese Angaben befinden sich auf Seite 16, 17, 28, 29.

- 4.) In der Industrieberichterstattung sind im allgemeinen Betriebe mit 10 und mehr Beschäftigten ohne Bau-Industrie und ohne Elektrizitäts-, Gas- und Wasserwerke enthalten.

Ab Januar 1951 werden in folgenden Ländern und Industriegruppen zur Verbesserung der Repräsentation jedoch auch Betriebe unter 10 Beschäftigten erfasst:

Schleswig-Holstein	663 (Milchverwertung)	ab 4 Beschäftigten
Hessen	663 (Milchverwertung)	ab 5 Beschäftigten
Bayern	530 (Sägerei u. Holzbearbeitung)	ab Jahreseinschnitt 1000 fm Rundholz
Rheinld.-Pfalz	396 (Edelsteinindustrie)	ab 6 Beschäftigten
	663 (Milchverwertung)	ab 6 Beschäftigten
Baden	530 (Sägerei u. Holzbearbeitung)	ab 4 Beschäftigten
	683 (Spiritus-Industrie)	ab 4 Beschäftigten
Württemberg-Hohenzollern	530 (Sägerei u. Holzbearbeitung)	ab 6 Beschäftigten
	610 (Ledererzeugende Industr.)	ab 6 Beschäftigten
	651 (Mühlenindustrie)	ab 6 Beschäftigten
Berlin:	639 Betriebe in verschiedenen Industriegruppen, hauptsächlich:	
	640 (Bekleidungs-Industrie)	ab monatl. Umsatzwert von 6000 DM

In Bayern werden in der "Milchverwertung" nur die Betriebe der Dauermilch- und Schmelzkäseherstellung (ohne Molkereien und Käsereien) erfasst.

- 5.) Zum besseren Verständnis des Zahlenmaterials wird nachstehend ein Auszug aus den "Erläuterungen zum monatlichen Industriebericht" gebracht:

Auszug aus den  
"Erläuterungen zum monatlichen Industriebericht"  
 Neufassung Januar 1951

1.) Allgemeines.

Die Meldung ist nur für Betriebe mit einer gewerblichen Produktion (Gütererzeugung) oder von Betrieben, die Reparaturen, Lohnarbeiten oder Montagen durchführen, sowie für Hauptverwaltungen der Produktionsbetriebe zu erstatten. Hierbei ist auch von Produktionsstätten zu melden, die zu Bauunternehmen gehören (z. B. Sägewerke, Ziegeleien, Zementfabriken, Steinbrüche).

Filialen mit reiner Handelstätigkeit sind im Industriebericht nicht zu erfassen. Bei Filialen, die ausserdem in grösserem Umfang Reparaturen, Lohnarbeiten oder Montagen durchführen, ist im Industriebericht nur für die Reparatur- oder Montageabteilung zu berichten.

Verpackungs-, Versand- und Hilfsbetriebe sowie Verlegerbetriebe und Fermentier- oder Sortierbetriebe der tabakverarbeitenden Industrie, die örtlich getrennt vom Produktionsbetrieb liegen, sind im allgemeinen wie selbständige Industriebetriebe zu behandeln.

Im monatlichen Industriebericht ist für den gesamten Betrieb einschliesslich aller Verwaltungs- und Hilfsbetriebe (wie z. B. Transporteinrichtungen, Fuhrpark, Lagerplätze, Kraftzentralen, Reparaturwerkstätten, Baukolonnen für Eigenbedarf, Tankstellen, Schnottsortierung, Aufräumungskolonnen, Werkschutz, Werksfeuerwehr, Werkselektriker und -monteure, Pförtner, Heizer usw.) zu melden.

Ebenfalls in die Meldung aufzunehmen sind handwerkliche Nebenbetriebe (wie Modell- und Formentischlereien, Steinmetzwerkstätten, Lehrlingswerkstätten usw.), die Herstellung von Maschinen und Werkzeugen für den eigenen Bedarf, selbständige Reparatur- und Montagewerkstätten, die für Fremde arbeiten, sowie das Personal von Baustellen, in Steinbrüchen und in Montagestützpunkten für elektrische Aussenleitungen, Verteileranlagen, Ferngas- und Wasserleitungen usw.



Nicht in die Meldung aufzunehmen sind dagegen alle nichtindustriellen Betriebs-  
teile (wie selbständige Verkaufsbüros, Wohlfahrtseinrichtungen, Erholungsheime,  
Kantinen, Lehrlingsheime, Werkskindergärten, Werksfriseur, Gärtnereien, Schweine-  
mästereien, Fuhrunternehmen für überwiegend fremde Rechnung u.ä.) sowie Betriebs-  
teile des Baugewerbes, die für Fremde arbeiten.

## 2.) Beschäftigung

Die Beschäftigten sind nach Industriegruppen aufzugliedern. Für die Bestimmung der  
Industriegruppen ist nur die Fertigungsart der Erzeugnisse massgebend (also weder  
der verarbeitete Rohstoff, noch der Verwendungszweck, noch die Art der Abnehmer).

Die Beschäftigten der unter O/7 genannten Handwerksabteilungen, Lehrlingswerkstätten,  
Reparaturabteilungen usw. sind jener Industriegruppe zuzurechnen, für die sie  
arbeiten. Gegebenenfalls ist eine anteilmässige Aufteilung vorzunehmen.

Beschäftigte in gemeinsamen Verwaltungs- und Hilfsbetrieben und die Mitglieder  
der Geschäftsleitung sind anteilmässig auf die vertretenen Industriegruppen aufzu-  
teilen.

Beschäftigte der unter O/8 genannten nichtindustriellen Betriebsteile sind in die  
Meldung nicht aufzunehmen.

Stichtag für die Meldung der Beschäftigten ist der letzte Arbeitstag des Kalender-  
monats. Für den Bergbau kann hierbei - wie üblich - der viertletzte Arbeitstag zu  
Grunde gelegt werden.

Zu den Beschäftigten gehören tätige Inhaber (Geschäftsführer und Direktoren), alle  
Angestellten (auch Volontäre, Praktikanten und kaufmännische Lehrlinge), Arbeiter  
(auch Hilfsarbeiter, Anlernlinge und Umschüler) und gewerblichen Lehrlinge; ferner  
die mitarbeitenden Familienangehörigen, soweit auch sie im arbeitsrechtlichen Ver-  
hältnis zum Betrieb stehen.

Auch vorübergehend Abwesende, Erkrankte oder Urlauber sind zu melden; ebenso auch  
Saison- und Hilfsarbeiter, die sich am Stichtag im Betrieb befanden. Halbtagsbeschäf-  
tigte und Kurzarbeiter zählen voll mit. Betriebe, die in mehreren Schichten arbeiten,  
melden die Summe aller Beschäftigten.

Arbeitskräfte, die von fremden Betrieben (z.B. Montage- oder Ingenieurbüros) zur Ver-  
fügung gestellt werden, sind von jenem Betrieb zu melden, der sie entlohnt.

Nicht zu melden sind dagegen Heimarbeiter, ferner auch Strafgefangene.

## 3.) Umsatz

Als Umsatz gelten sämtliche im abgelaufenen Berichtsmonat in Rechnung gestellten  
Lieferungen und Leistungen (einschliesslich ausgeführter Reparaturen, Lohnarbeiten,  
Montagen und Lohnveredlungsarbeiten) gleichgültig zu welchem Zeitpunkt die Lieferung  
erfolgt.

Anzugeben ist der Rechnungswert (Fakturenwert) einschliesslich eventuell darin ent-  
haltener Verbrauchssteuern (für Bier, Tabak usw.) sowie einschliesslich der Kosten  
für Fracht, Verpackung, Porto usw., soweit diese in Rechnung gestellt werden.

Rechnungsbeträge von Proformarechnungen, die zwecks Einforderung von Vorauszahlungen  
ausgestellt werden, sind nicht zu berücksichtigen.

Für durchgeführte Reparaturen, Lohnarbeiten, Montagen und Lohnveredlungsarbeiten  
ist lediglich der Rechnungswert (ohne zur Verfügung gestelltes Material und dergl.)  
in den Umsatz einzubeziehen.

Setzt sich der Umsatz aus Erzeugnissen mehrerer Industriegruppen zusammen, so ist er  
auf diese entsprechend aufzuteilen.

Betriebe mit mehreren hintereinander liegenden Produktionsstufen melden unter den in Frage kommenden Industriegruppen nur den Umsatz der Erzeugnisse (evtl. auch Vorprodukte, Halbwaren oder Teile), die das Werk verlassen, für das der Bericht abgegeben wird.

Hierbei sollen jedoch Umsätze von Zweigwerken - soweit sie Zulieferanten nicht absetzbarer oder normalerweise nicht an Dritte abzusetzender Erzeugnisse, Halbwaren, Teile usw. für das Hauptwerk oder ein Zweigwerk des gleichen Unternehmens sind (Eigener Umsätze) - nur dann erfasst werden, wenn dieses Werk in einem anderen Bundesland liegt.

Werden die Umsätze örtlich getrennter Zweigbetriebe durch eine Zentralbuchhaltung festgestellt, so soll der Umsatz möglichst nach einzelnen Werken aufgeteilt gemeldet werden.

Umsätze an Konzern- und Verkaufsgesellschaften sind wie Kundenumsätze zu behandeln. Gewährte Sonderrabatte sind abzusetzen.

In der Aufgliederung nach Industriegruppen sind nur Umsätze aus selbstergestellten Erzeugnissen (einschliesslich der von fremden Betrieben bezogenen und in eigene Erzeugnisse eingebauten Teile, deren Preis im Rechnungswert der eigenen Erzeugnisse enthalten ist) zu berücksichtigen.

Umsätze in Handelsware- das sind Waren, die vom Betrieb gekauft und ohne weitere Ver- oder Bearbeitung bzw. ohne Einbau in eigene Erzeugnisse weiterverkauft werden - sind nicht in den Gesamtumsatz einzubeziehen, sondern in der dafür vorgesehenen Spalte zu melden.

In dieser Spalte sind auch sonstige nichtindustrielle Umsätze (wie z. B. Einnahmen aus Vermietungen, Verpachtungen und Lizenzverträgen u.ä.), die Erlöse aus der Abgabe von Strom an das öffentliche Netz oder an andere Betriebe und aus dem Verkauf von Abfällen (z. B. Schrott, Gussbruch, Wollabfälle u.ä.) zu führen.

Bei Mietmaschinen sind dagegen die Mieteinnahmen als Umsatz aus eigener Erzeugung anzusehen.

Unter Inlandsumsatz ist der Umsatz mit Empfängern im Bundesgebiet, in der sowjetischen Besatzungszone, in Ost- und Westberlin sowie der Umsatz mit den Besatzungsmächten (Lieferungen und Leistungen an die Truppe, Rotes Kreuz der Besatzung, Marketendereien, Army Exchange Service, Naafi, ecomats usw.) zu verstehen. Zum Inlandsumsatz sind auch Lieferungen aus eigener Fertigung für Reparations- und Restitutionszwecke zu zählen.

Als Auslandsumsatz gelten alle direkten Lieferungen und Leistungen an einen im Ausland oder im Saargebiet ansässigen Empfänger, sowie Lieferungen an deutsche Handelsfirmen, die diese Waren ohne weitere Be- oder Verarbeitung in das Ausland oder in das Saargebiet ausführen (Exporteure).

Lieferungen, die als Beilieferungen, Zubehörtteile oder Verpackung (Gefässe) zusammen mit Erzeugnissen anderer Firmen ausgeführt werden (mittelbarer Export) sind dagegen zum Inlandsumsatz zu rechnen.

In der vorgesehenen Spalte ist der Wert der im Gesamtumsatz enthaltenen Verbrauchssteuern anzugeben. Hierzu gehören die Verbrauchssteuern für Salz, Mineralöl, Leuchtmittel, Bogenlampenkohlen, Zündmittel, Süsstoff, Zigarettenpapier, Spielkarten, Dextrose, Glukose, Maltose, Zucker, Kaffee, Tee, Essigsäure, Bier, Branntwein, Rübensirup, Tabak und Schaumwein. Die Meldung ist von den Herstellern zu machen. Hierbei sind jedoch die Steuern für Branntwein und Essigsäure von den Herstellern von Trinkbranntweinen, Essig, Parfüms usw. - bei Bezug von Essigsäure oder Sprit von der Monopolverwaltung - erst beim Umsatz der Enderzeugnisse zu melden.

Betriebe, die Rohspiritus an die Monopolverwaltung abführen, melden dagegen keine Verbrauchssteuern.

Als Tabaksteuer ist die Banderolensteuer (ohne Material- und ohne Umsatzausgleichsteuer), als Schaumweinsteuer auch der Kriegszuschlag anzusehen. Einfuhrzölle sind nicht zu melden.

#### 4.) Arbeiterstunden, Löhne, Gehälter.

Die Angaben in diesem Abschnitt beziehen sich auf den gesamten Betrieb, für den ein Industriebericht abgegeben wird. Bei allen Angaben sind die gewerblichen Lehrlinge in die Berechnung einzuschliessen. Geleistete Arbeiterstunden, Löhne und Gehälter von Beschäftigten in nichtindustriellen Betriebsteilen und von Heimarbeitern sind dagegen in diese Angaben nicht einzubeziehen.

Die Angaben sind möglichst für den Zeitraum des verflossenen Kalendermonats zu machen.

Als Arbeiterstunden sind nur die tatsächlich geleisteten, nicht die bezahlten Stunden aller Arbeiter einschliesslich gewerblicher Lehrlinge (jedoch ohne tätige Inhaber und Angestellte) zu melden. Betriebe, die in mehreren Schichten arbeiten, melden die Summe aller geleisteten Stunden aller Schichten. Eventuelle Überstunden (Überschichten) an Werktagen, sowie an Sonn- und gesetzlichen Feiertagen sind mitzuzählen.

Alle ausgefallenen Arbeiterstunden (z.B. wegen gesetzlichen Urlaubs, Arbeitsbefreiung, Krankheit oder betrieblichen Gründen wie Material-, Brennstoff- und Energiemangel, Absatzstockung, Kurzarbeit, Betriebsferien, wegen Unfalls, Streiks und Aussperrungen) sind nicht zu berücksichtigen, auch wenn sie bezahlt wurden.

Unter Löhne ist die Summe der Bruttobeträge (ohne jeden Abzug) zu melden. Diese Beträge verstehen sich ohne Arbeitgeberanteile zur Pflichtversicherung (Kranken-, Arbeitslosen-, Invaliden-, Knappschafts-, Angestellten- oder Zusatzversicherung).

Die Bruttobeträge enthalten alle Entgelte für geleistete Arbeit, einschliesslich Prämienarbeit, zuzüglich der Vergütung für Feiertags- und Überstunden und Bezahlung bei Arbeitsausfällen und Arbeitsversäumnissen, ferner Leistungs-, Schmutz- und Lästigkeitszulagen.

Naturalbezüge sind unter Verwendung der für Lohn- und Einkommensteuer gültigen Umrechnungssätze einzubeziehen.

Gratifikationen (Weihnachtsgratifikation, Neujahrgeld usw.) sind in die Lohnsumme einzubeziehen. Nicht zu erfassen sind dagegen freiwillige soziale Aufwendungen (wie Gewinnbeteiligung und gelegentliche soziale Beihilfen), ferner Vergütungen, die als Spesenersatz anzusehen sind (wie Trennungsschadenersatz, Wege- und Übernachtungsgeld, Kleiderzulagen).

Als Gehälter sind die Bruttobeträge (ohne jeden Abzug) ohne Arbeitgeberanteile zur Pflichtversicherung, jedoch einschliesslich gezahlter Provisionen und Gratifikationen zu melden. Tantiemen sind nicht einzurechnen.

Lehrlings- und Volontärgehälter sind einzuschliessen, nicht dagegen Gehälter für Beschäftigte in nicht industriellen Betriebsteilen (0/8).

Feste Gehaltsbezüge von Betriebsinhabern werden, soweit sie lohnsteuerpflichtig sind, in die Gehaltssumme eingerechnet, nicht dagegen Beträge, die als einkommensteuerpflichtiger Unternehmensgewinn anzusehen sind.

#### 5.) Brennstoffe

Die Angaben sind für den gesamten Betrieb, auf den sich die Meldung bezieht, zu machen.

Als Verbrauch ist der Gesamtverbrauch für Fabrikation, Heizung, Strom- und Dampferzeugung usw. zu melden. Verkaufte Mengen, verschenkte Mengen und Deputate sind dagegen nicht zu berücksichtigen.

Betriebe mit eigener Kokserzeugung melden im Industriebericht den Verbrauch und Bestand von selbsterzeugtem Koks, nicht dagegen den Verbrauch und Bestand der zu seiner Herstellung verwendeten Einsatzkohle.

Der Gesamtbestand an Brennstoffen am Ende des Kalendermonats ist möglichst genau zu ermitteln bezw. notfalls zu schätzen.

## 6.) Strom

Der Stromverbrauch des Betriebes soll möglichst auf Grund eigener Zählerablesungen ermittelt werden, da die Rechnungen meist erst später vorliegen. Werden mehrere Betriebe über einen gemeinsamen Zähler versorgt, so haben die beteiligten Betriebe ihren anteiligen Stromverbrauch anzugeben (evtl. auf Grund von Schätzungen).

Als Stromverbrauch ist auch der Eigenverbrauch eigener Stromerzeugungsanlagen zu verstehen. Auch Verluste sind in den Stromverbrauch mit einzubeziehen.

Als Fremdbezug von anderen Betrieben bzw. Abgabe an andere Betriebe dürfen keine Strommengen gemeldet werden, die von öffentlichen Elektrizitätsversorgungsunternehmen bezogen bzw. an diese abgegeben werden. Diese Mengen sind als Fremdbezug aus dem öffentlichen Netz bzw. Abgabe an das öffentliche Netz anzusehen.

Öffentliche Elektrizitätsversorgungsunternehmen mit eigenen örtlich verbundenen Kohlengruben geben nur für den Betriebsteil "Kohlenbergbau" (einschliesslich Brikkettfabrikation und Kokerei bzw. Schwelerei) einen Industriebericht ab. Der Eigenverbrauch dieses Betriebsteiles wird hierbei als ein Bezug aus dem öffentlichen Netz angesehen.

Betriebs-, Beschäftigten- u. Umsatzzahlen der Industrie des Bundesgebietes, Januar 1951  
 nach dem alten und dem neuen Berichtskreis  
 Betriebe mit 10 und mehr Beschäftigten<sup>1)</sup>

Hauptbet. Industriegruppe bezw. Industriegruppe	nach Hauptbet. Industriegruppen						nach Industriegruppen			
	Betriebe (örtl. Einheiten)			Beschäftigte (insgesamt)			Umsatz (in Mio. DM)			Abweichung <sup>r)</sup>
	alter Berichtskreis	neuer	Abweichung	alter Berichtskreis	neuer	Abweichung	alter Berichtskreis	neuer	Abweichung	
	Anzahl		absolut	Anzahl		in %	1000 DM		in %	
	1	2	3	4	5	6	7	8	9	
211 Kohlenbergbau <sup>3)</sup>	240	329r	+ 89	521 031 <sup>4)</sup>	521 196 <sup>4)</sup>	+ 0,03	362 029	382 041	-	
213 Eisenerzbergbau	76	77	+ 1	19 594	19 757	+ 0,8	14 002	13 937	- 0,1	
214 Metallerzbergbau	25	28	+ 3	11 331	11 366	+ 0,3	13 371	8 574	- 53,3	
215 Kali- und Steinsalzbergbau, Salinen	39	40	+ 1	17 627	17 898	+ 0,4	27 633	27 705	+ 0,3	
217 Flusssp., Schwesph., Graph., sonst. Bergbau	50	28	- 2	3 020	2 955	- 4,4	2 035	2 021	- 0,2	
218 Torfindustrie	133	129	- 4	3 991	4 041	+ 2,5	2 871	2 895	+ 0,3	
221 Erdölgewinnung, Mineralölverarbeitung	129	127	- 2	25 196	25 428	+ 0,9	98 720	98 546	- 0,2	
223 Braunkohlen- und Torfteerdestillation, Glückaufschmelzung u. -verarbeitung	1	2	+ 1	319	448	+ 40,4	396	306	+ 1,1	
225 Kohlenwertstoffindustrie	14	17	+ 3	3 972	4 077	+ 2,6	23 886 <sup>a)</sup>	23 957 <sup>1)</sup>	+ 0,3	
250 Industrie der Steine und Erden	4 187	4 792	+ 605	176 156	184 844	+ 4,9	151 816	159 206	+ 4,2	
271 Hochofen-, Stahl- und Warmwalzwerke	97	90	- 7	162 233	160 397	- 0,6	332 049	391 290	+ 30,2	
274 Schmiede-, Press- u. Hammerwerke	134	35	- 99	21 811	14 388	- 34,0	34 370	22 546	- 34,4	
277 Ziehereien und Kaltwalzwerke <sup>4)</sup>	342	365	+ 23	46 011	47 761	+ 3,8	115 167	116 444	+ 1,1	
281 Metallhütten und Umschmelzwerke	82	88	+ 6	20 815	21 850	+ 5,0	120 340	124 810	+ 3,7	
285 Metallalbauwerke	103	114	+ 11	38 111	38 617	+ 1,3	108 023	108 816	+ 0,7	
291 Eisen-, Stahl- und Tempergießerei	501	501	± 0	127 162	128 564	+ 1,1	124 540	122 150	- 0,3	
295 Metallgießerei	295	245	- 10	18 433	18 760	+ 1,8	27 218	28 538	+ 4,8	
310 Stahlbau (einschl. Waggonbau)	991	924	- 67	118 288	118 432	+ 0,1	108 605	105 821	- 2,6	
320 Maschinenbau	3 745	3 525	- 220	488 106	487 136	- 0,2	522 763	522 655	- 0,03	
330 Fahrzeugbau (ohne Bau v. Waggonen u. Lok.)	693	629	- 64	209 525	204 032	- 2,6	337 841	336 200	- 0,5	
340 Schiffbau	252	211	- 41	47 899	47 634	- 0,6	44 538	44 147	- 0,3	
360 Elektro-Industrie	1 565	1 542	- 23	279 352	290 771	+ 4,1	354 375	363 187	+ 2,3	
370 Feinmechanische u. optische Industrie	310	307	- 3	86 174	87 731	+ 1,9	68 647	69 751	+ 1,6	
380 Eisen-, Stahl-, Blech- u. Metallw.-Industr.	3 949	3 342	- 7	329 795	340 048	+ 3,1	415 144	431 094	+ 3,8	
391 Klavier-, Harmonien- und Orgelbau	38	36	- 2	1 715	1 671	- 2,6	1 162	1 232	+ 6,0	
392 Musikinstrumenten-Industrie	22	37	+ 15	5 188	5 457	+ 5,2	5 124	5 372	+ 4,8	
393 Spielwaren-Industrie	127	171	+ 44	11 524	12 636	+ 9,6	7 243	7 589	+ 4,8	
394 Turn- und Sportgeräte-Industrie	28	35	+ 7	1 925	2 069	+ 7,5	1 980	2 199	+ 11,1	
395 Schuhwaren-Industrie	284	283	- 1	10 539	10 610	+ 0,7	8 993	8 914	- 0,9	
396 Edelstein-Industrie	98	152	+ 54	1 932	2 689	+ 39,2	1 580	2 105	+ 33,2	
400 Chem. Industrie (einschl. Kunstfaser)	2 084	1 370	- 714	293 472	294 386	+ 0,3	724 135	732 619	+ 1,2	
510 Feinkeramische Industrie	330	323	- 7	60 207	60 912	+ 1,2	53 141	53 716	+ 1,1	
520 Glas-Industrie	325	391	+ 66	46 514	50 590	+ 4,3	50 560	52 422	+ 3,7	
530 Sägerei und Holzbearbeitung	2 851	2 946	+ 95	86 083	89 290	+ 3,7	129 305	135 388	+ 4,2	
540 Holzverarbeitende Industrie	3 158	3 076	- 82	180 548	180 897	+ 0,2	161 608	162 145	+ 0,3	
550 Holzst., Zellst., Papier-, Pappen-Ind.	300	317	+ 17	57 575	57 786	+ 0,7	161 249	162 090	+ 0,5	
560 Papierverarbeitende Industrie	833	939	+ 106	59 613	62 750	+ 5,3	114 722	119 678	+ 4,3	
570 Druckerei u. Vervielfältigungs-Industr.	2 036	2 410	+ 374	106 875	114 827	+ 7,4	111 554	119 689	+ 7,5	
580 Kunststoffverarbeitende Industrie	315	353	+ 38	24 061	26 252	+ 9,1	28 227	30 933	+ 9,6	
590 Kautschuk- und Asbest-Industrie	235	232	- 3	62 898	64 029	+ 1,8	118 406	119 616	+ 1,0	
610 Ledererzeugende Industrie	357	352	- 5	31 398	31 485	+ 0,3	112 057	112 086	+ 0,03	
621 Lederverarbeitende Industrie	554	638	+ 84	25 689	28 377	+ 11,2	28 158	30 569	+ 8,6	
625 Schuh-Industrie	817	903	+ 86	88 237	91 786	+ 4,0	118 007	122 033	+ 3,5	
629 Kunden-Wäschereien, -Farbereien und chemische Reinigungsanstalten	500	332	- 168	20 450	17 133	- 16,2	9 765	9 346	- 2,2	
630 Textil-Industrie	3 786	4 176	+ 390	562 889	581 732	+ 3,3	1081 967	1100 171	+ 1,7	
640 Bekleidungs-Industrie	2 924	3 192	+ 268	203 221	215 119	+ 5,9	247 652	258 859	+ 4,5	
690 Tabakverarbeitende Industrie	713	782	+ 69	73 987	76 368	+ 3,2	262 116	263 559	+ 0,6	
651 Mühlen-Industrie	464	391	- 73	16 985	16 407	- 3,4	150 786	149 940	- 0,6	
652 Nahrungsmittel-Industrie	303	247	- 56	17 689	18 041	+ 2,0	46 148	48 034	+ 4,1	
653 Stärke-Industrie	17	20	+ 3	2 990	3 127	+ 4,6	13 554	13 830	+ 2,0	
654 Kartoffeltrocknungs-Industrie	8	8	± 0	127	135	+ 6,3	334	388	+ 16,2	
655 Futtermittel-Industrie	74	80	+ 6	3 036	3 249	+ 7,0	19 281	20 612	+ 6,9	
657 Brot-Industrie (ohne Dauerbackwaren)	652	405	- 247	17 696	13 930	- 21,3	30 771	25 501	- 17,1	
658 Süsswaren-Industrie	426	525	+ 99	43 635	47 534	+ 8,9	93 759	100 654	+ 7,4	
661 Fleischwaren-Industrie	249	282	+ 33	15 420	16 232	+ 5,3	50 469	54 061	+ 7,1	
662 Fischverarbeitende Industrie	253	239	- 14	13 907	14 316	+ 2,9	26 592	27 124	+ 2,0	
664 Ölen und Margarine-Industrie	89	96	+ 7	13 505	13 580	+ 0,6	167 660	167 305	- 0,2	
671 Obst- u. gemüseverarbeitende Industr.	475	481	+ 6	13 455	14 289	+ 6,2	21 661	32 940	+ 4,0	
672 Kaffeeverarb. u. Kaffee-Ers.-Industr.	116	129	+ 13	4 695	5 241	+ 11,6	52 812	37 532	+ 14,6	
673 Teeverarbeitende Industrie	4	3	- 1	255	279	+ 9,4	2 121	2 143	+ 1,0	
674 Essig-, Senf-, Essenz- u. Gewürz-Industr.	181	178	- 3	4 921	5 122	+ 4,1	11 218	12 305	+ 9,7	
675 Mürbete-Industrie	1	1	± 0	192	192	-	230	230	-	
676 Eisgewinnung	32	33	+ 1	1 152	1 183	+ 2,7	739	778	+ 5,3	
685 Weinverarbeitende Industrie	48	50	+ 2	2 512	2 684	+ 6,8	8 162	9 434	+ 15,6	
687 Mineralwasser- u. Limonaden-Industr.	171	198	+ 27	4 686	5 337	+ 13,9	4 504	5 302	+ 17,7	
663 Molkereien u. Milchverarbeitende Industr.	1 262	1 147	- 115	25 166	25 885	+ 2,9	161 771	153 411	- 5,2	
667 Zucker-Industrie	77	76	- 1	12 885	12 884	-	105 868	105 868	-	
681 Brauerei und Mälzerei	778	807	+ 29	40 931	41 389	+ 1,0	92 405	93 370	+ 1,0	
683 Spiritus-Industrie	304	431	+ 127	11 167	13 112	+ 17,4	40 358	57 139	+ 16,7	
Industrie insgesamt	47 092	48 440	+ 1 348	5061 628	5151 930	+ 1,8	8129 393	8237 821	+ 1,3	

1) Siehe auch Vorbemerkung Seite 2. - 2) Ohne Handelswaren, einschl. Verbrauchssteuer. - 3) Einschließlich Hüttenkokerien, Lohnbrikettierung und Nasspresteinfabrikation. - 4) Wird ab Januar 1951 unter Industriegruppe 381 erfasst. - a) Einschließlich der angeschlossenen Betriebe der Kohlenwertstoffindustrie. - r) Berichtigte Zahl.

Entwicklung der Industrie in den Ländern des Bundesgebietes, 1949/51  
 Betriebe mit 10 und mehr Beschäftigten<sup>1)</sup>

	Bundes- gebiet	davon											
		Schlesw.- Holstein	Hamburg	Nieder- sachsen	Nordra.- Westf.	Bremen	Hessen	Württg.- Baden	Bayern	Rheinld.- Pfalz	Baden	Württg.- Hohenz. 2)	Kreis Lindau
		1	2	3	4	5	6	7	8	9	10	11	12
<b>Beschäftigte</b>													
1949													
Januar	4 310 067	114 236	139 513	402 989	1 764 771	50 582	352 342	452 844	603 628	194 039	113 890	117 132	3 511
Februar	4 334 725	113 078	139 166	403 228	1 778 944	50 957	354 497	459 376	603 341	193 874	115 316	120 366	3 432
März	4 324 440	107 662	136 085	400 058	1 780 540	50 913	353 839	458 424	601 228	194 843	116 832	120 472	3 544
April	4 319 824	103 760	135 252	398 846	1 783 927	52 228	351 550	459 921	595 452	195 465	117 743	122 173	3 507
Mai	4 345 423	102 741	136 124	398 752	1 803 238	53 396	350 200	463 006	595 979	196 043	119 180	125 495	3 269
Juni	4 354 273	101 489	137 556	401 160	1 809 735	53 882	349 275	463 731	592 640	197 489	119 805	124 244	3 266
Juli	4 407 731	107 153	138 199	416 377	1 838 126	55 135	349 487	466 511	596 916	196 556	121 191	122 868	3 211
August	4 455 832	107 722	138 360	416 428	1 851 089	56 102	351 470	478 186	605 067	201 654	124 118	127 356	3 280
September	4 488 283	103 659	138 562	413 580	1 862 743	56 350	351 816	495 260	611 003	205 365	125 992	130 596	3 357
Oktober	4 536 855	104 508	139 531	417 775	1 877 013	56 867	357 510	493 256	617 443	207 538	127 897	134 046	3 471
November	4 568 964	106 681	140 669	414 668	1 891 348	57 271	360 621	498 520	620 703	208 540	130 073	136 285	3 588
Dezember	4 526 083	102 157	138 108	401 384	1 888 599	56 152	357 562	496 017	608 828	206 707	129 909	137 018	3 642
1950													
Januar	4 510 248	100 397	136 678	394 327	1 893 302	55 596	354 141	497 005	602 273	205 260	130 237	138 363	3 709
Februar	4 511 031	98 236	134 532	392 300	1 897 683	55 454	353 079	498 814	602 343	205 942	129 584	139 396	3 668
März	4 550 815	99 284	134 845	396 100	1 913 308	55 409	355 587	504 576	608 454	207 488	131 184	140 824	3 756
April	4 622 384	102 479	137 240	406 168	1 951 233	56 506	361 226	508 311	613 478	209 045	132 027	140 974	3 697
Mai	4 678 239	105 984	139 668	413 658	1 968 177	57 336	367 519	516 913	618 216	211 171	134 295	141 621	3 681
Juni	4 735 722	109 247	141 868	421 400	1 982 836	58 921	373 656	525 214	625 188	214 312	136 838	142 562	3 686
Juli	4 802 911	110 496	144 158	430 886	1 998 233	60 564	380 604	534 575	637 669	217 389	139 084	145 508	3 745
August	4 915 857	114 854	148 282	442 168	2 029 341	62 848	389 132	551 355	659 057	223 280	142 866	148 955	3 721
September	5 004 473	118 560	150 774	450 663	2 053 781	63 238	396 616	563 234	677 401	227 547	146 374	152 112	4 173
Oktober	5 074 565	118 553	151 743	457 752	2 075 327	63 162	404 069	574 262	688 771	231 729	149 383	155 534	4 280
November	5 098 561	116 450	150 886	456 097	2 088 938	62 495	405 568	579 777	692 579	232 910	151 060	157 513	4 288
Dezember	5 058 036	112 513	148 521	442 620	2 088 468	61 717	402 478	577 425	681 245	230 407	151 158	157 210	4 274
1951													
Januar	5 151 930	110 658	150 330	447 697	2 110 121	63 480	410 987	573 497	716 566	238 372	155 263	164 304	4 655
Februar	5 199 320	111 017	152 253	451 050	2 122 508	64 126	416 155	585 916	726 513	242 836	156 352	165 838	4 696
<b>Geleistete Arbeiterstunden (in 1000)</b>													
1949													
Januar	.	17 802	20 435	63 183	283 246	7 582	49 843	62 983	85 926	.	.	.	.
Februar	.	17 479	19 906	60 434	270 953	7 423	48 243	63 267	84 671	.	.	.	.
März	.	17 420	21 403	65 289	298 589	8 073	52 991	71 641	94 451	.	.	.	.
April	.	16 158	19 372	59 390	273 842	7 590	49 776	65 596	86 479	.	.	.	.
Mai	.	16 198	19 894	62 157	286 073	8 103	50 776	69 292	90 120	.	.	.	.
Juni	.	16 005	20 023	62 293	278 325	7 918	49 991	69 421	89 216	.	.	.	.
Juli	661 486	15 956	19 289	64 100	287 437	7 990	48 856	67 957	85 696	29 395	16 891	17 521	398
August	690 452	16 788	20 407	67 694	297 775	8 388	51 877	69 513	90 048	30 739	18 446	18 302	475
September	713 092	16 922	21 460	67 406	301 682	9 107	52 268	76 431	95 651	32 195	19 217	20 217	556
Oktober	717 661	17 174	20 991	67 807	306 503	9 153	52 497	75 200	95 447	32 445	19 277	20 652	515
November	740 491	17 798	21 814	68 909	313 363	9 198	54 591	80 015	100 012	32 790	19 839	21 594	568
Dezember	732 302	17 094	21 596	65 694	315 427	9 179	53 761	78 353	97 063	32 704	19 767	21 103	541
1950													
Januar	716 118	16 380	20 340	63 175	312 511	9 119	52 042	76 404	93 256	32 143	19 195	21 042	511
Februar	671 027	15 383	19 021	58 780	291 420	8 502	49 235	71 885	87 230	29 952	18 329	20 736	534
März	752 339	16 537	21 470	65 457	325 819	9 422	53 729	81 865	99 664	33 792	20 495	23 487	602
April	689 941	16 122	19 750	60 500	300 812	8 505	50 237	73 366	90 265	30 929	18 575	20 698	582
Mai	735 979	17 168	20 861	65 309	315 102	9 171	54 754	80 318	96 970	33 394	20 691	23 662	579
Juni	756 304	19 163	21 549	69 221	319 406	9 460	57 194	83 395	99 372	34 470	21 273	24 237	574
Juli	755 570	17 727	20 633	67 925	321 900	9 492	57 719	83 257	98 035	33 993	21 051	23 086	562
August	806 142	19 534	23 048	75 067	337 065	10 490	61 988	88 756	106 123	37 466	22 606	25 426	573
September	822 409	20 342	23 336	74 904	341 901	10 607	62 511	91 698	110 565	37 442	23 569	24 876	658
Oktober	853 367	20 598	24 226	78 886	354 901	10 857	64 575	93 817	115 450	39 058	24 408	25 887	704
November	864 479	20 152	23 924	78 403	359 460	10 915	65 275	98 779	116 242	38 676	24 759	27 192	702
Dezember	816 727	18 744	23 502	72 851	345 747	10 195	61 898	90 748	107 864	36 506	23 314	24 704	654
1951													
Januar	843 737	18 357	22 996	73 701	358 192	10 589	63 570	92 578	113 480	38 870	24 425	26 278	701
Februar	797 618	17 913	22 475	69 886	351 788	9 762	61 313	89 001	109 968	36 142	23 354	25 484	726

1) Siehe auch Vorber.erkung Seite 2.- 2) Ohne Kreis Lindau.- 3) Im Bergbau u. dem Ver. anstehenden.

Entwicklung der Industrie in den Ländern des Bundesgebietes, 1949/51  
Betriebe mit 10 und mehr Beschäftigten<sup>1)</sup>

Monats (in 1000 DM) 3)	Bundes- gebiet	davon											
		Schleswig- Holstein	Hamburg	Nieder- sachsen	Vordrh.- Westf.	Bremen	Hessen	rttbg.-	Bayern	Rheinld.- Pfalz	Baden	Württbg.- Hohenz. 2)	Kreis Lindau
		1	2	3	4	5	6	7	8	9	10	11	12
<b>1949</b>													
Januar	4 959 807	130 673	234 670	500 448	2 084 771	61 554	379 937	497 552	621 442	199 021	124 088 <sup>a)</sup>	120 273 <sup>a)</sup>	5 378 <sup>a)</sup>
Februar	4 927 918	126 628	252 048	489 351	2 059 634	68 602	372 420	505 407	624 543	199 302	125 340 <sup>a)</sup>	119 099 <sup>a)</sup>	5 544 <sup>a)</sup>
März	5 344 083	133 723	265 969	525 977	2 206 924	83 156	405 096	556 260	684 548	206 183	140 407 <sup>a)</sup>	129 677 <sup>a)</sup>	6 163 <sup>a)</sup>
April	4 862 948	123 413	251 020	461 869	2 007 026	74 321	364 635	497 566	623 824	201 848	128 542 <sup>a)</sup>	123 228 <sup>a)</sup>	5 656 <sup>a)</sup>
Mai	5 155 457	136 826	273 407	506 338	2 129 181	76 796	381 233	527 280	652 140	204 356	132 394 <sup>a)</sup>	129 380 <sup>a)</sup>	6 126 <sup>a)</sup>
Juni	5 043 926	136 149	245 346	511 081	2 055 635	89 307	374 635	526 494	628 554	205 884	132 585 <sup>a)</sup>	128 256 <sup>a)</sup>	6 000 <sup>a)</sup>
Juli	5 249 620	140 247	253 206	536 344	2 174 907	93 274	381 289	540 315	640 364	219 995	139 838	124 326	5 515
August	5 494 591	153 440	270 205	575 635	2 238 894	109 212	402 922	556 348	671 126	237 826	139 737	133 012	6 214
September	5 765 688	156 340	304 504	566 262	2 323 384	105 740	414 328	614 367	730 655	250 886	143 982	149 060	6 180
Oktober	6 010 710	165 406	315 077	596 534	2 411 351	107 506	435 789	638 815	763 082	261 089	148 178	161 518	6 365
November	6 213 647	167 430	332 977	608 612	2 477 536	109 464	458 022	676 553	790 360	267 796	151 109	167 343	6 445
Dezember	5 919 095	149 703	305 491	578 583	2 415 105	111 324	438 862	623 692	735 569	261 836	144 576	149 257	5 097
<b>1950</b>													
Januar	5 417 899	137 907	254 344	511 162	2 295 595	91 447	395 568	562 679	651 648	231 456	143 291	138 187	4 615
Februar	5 230 115	142 403	254 365	491 725	2 186 258	91 314	378 407	530 655	637 210	227 140	134 678	131 427	4 533
März	6 185 285	162 245	305 891	586 963	2 558 713	107 740	437 239	632 549	765 871	285 351	159 130	158 160	5 465
April	5 600 572	159 484	278 053	537 793	2 317 949	95 786	413 080	573 786	675 289	233 483	149 995	140 170	5 704
Mai	6 059 624	182 717	320 257	582 601	2 434 314	107 063	448 900	646 584	742 448	274 469	161 637	152 543	6 091
Juni	6 339 299	201 127	319 504	623 838	2 530 821	109 214	475 437	686 973	769 733	292 044	168 139	157 072	5 637
Juli	6 598 089	215 662	373 740	621 154	2 662 348	115 126	487 775	706 041	785 921	297 635	167 183	161 611	5 895
August	7 530 901	247 034	386 202	731 446	2 916 607	133 456	537 753	786 701	892 412	329 102	186 291	177 897	6 110
September	7 802 544	247 108	393 482	726 499	3 164 798	135 286	569 713	842 037	960 240	347 113	201 135	207 625	7 526
Oktober	8 018 767	238 709	367 104	804 018	3 214 887	117 478	597 143	867 201	1 002 574	366 249	214 314	221 232	7 858
November	8 070 911	236 428	374 819	808 262	3 230 595	132 877	601 865	873 419	1 001 864	366 786	212 768	234 270	7 371
Dezember	7 740 740	233 565	383 157	748 452	3 151 472	135 563	585 527	837 402	921 146	337 571	208 076	192 426	6 383
<b>1951</b>													
Januar	8 237 821	231 090	403 441	790 459	3 394 843	133 257	593 804	845 785	1 028 130	371 766	230 120	208 114	7 012
Februar	8 220 956	224 983	390 868	780 359	3 333 082	126 751	610 094	878 344	1 047 533	374 958	231 022	215 204	7 738
<b>Monats (Ausland) (in 1000 DM) 4)</b>													
<b>1949</b>													
Januar	.	.	.	.	.	.	.	.	.	.	.	.	.
Februar	.	.	.	.	.	.	.	.	.	.	.	.	.
März	.	.	.	.	.	.	.	.	.	.	.	.	.
April	.	.	.	.	.	.	.	.	.	.	.	.	.
Mai	.	.	.	.	.	.	.	.	.	.	.	.	.
Juni	.	.	.	.	.	.	.	.	.	.	.	.	.
Juli	281 344	4 570	5 721	19 263	171 110	1 246	16 015	21 157	20 119	13 094	4 126	4 923	-
August	272 371	6 703	4 671	17 827	165 229	2 347	15 743	17 028	21 367	12 985	3 421	4 919	1
September	260 162	5 472	10 850	18 221	149 219	2 137	12 822	20 143	20 856	11 779	3 775	4 631	257
Oktober	262 091	6 148	7 689	75 576	145 519	1 902	13 358	21 039	23 340	13 027	2 989	5 504	-
November	299 832	3 761	9 732	23 468	168 490	1 580	22 793	22 513	25 845	13 040	3 063	5 543	4
Dezember	352 099	5 710	7 173	23 264	204 098	1 424	28 509	26 640	27 655	16 162	4 730	6 731	3
<b>1950</b>													
Januar	357 309	4 987	6 975	22 597	210 507	1 256	25 388	24 582	30 583	18 873	5 035	6 526	-
Februar	392 932	4 481	8 737	26 310	217 451	1 579	31 815	32 741	32 927	22 018	6 716	8 175	42
März	485 669	6 457	9 384	32 090	250 841	3 093	35 756	36 937	42 364	30 075	8 765	9 936	11
April	460 967	4 923	10 782	32 154	242 580	3 638	37 096	41 189	42 907	29 358	6 920	9 341	79
Mai	519 565	7 060	14 142	42 808	262 782	8 042	42 210	43 167	46 576	31 407	8 785	10 575	11
Juni	557 141	10 684	13 275	41 209	290 991	3 851	45 991	46 117	53 899	31 771	8 625	10 716	12
Juli	559 213	9 605	12 063	39 951	307 056	3 671	44 592	45 574	46 847	31 679	7 706	10 428	41
August	598 900	13 039	13 198	44 749	315 239	8 502	50 449	50 730	51 323	30 675	9 595	11 350	51
September	648 874	11 576	14 712	49 482	338 348	5 102	56 475	54 852	55 242	38 987	11 291	12 665	142
Oktober	687 018	11 559	14 253	53 032	351 130	6 399	58 745	63 140	59 667	41 603	14 083	12 886	181
November	709 691	11 371	16 835	56 257	361 586	6 745	62 988	67 514	58 565	40 250	11 984	15 149	147
Dezember	700 823	11 053	19 871	55 616	346 197	5 213	67 856	68 688	62 122	39 429	12 358	12 297	123
<b>1951</b>													
Januar	714 641	12 890	23 989	50 292	358 444	6 158	67 942	59 901	65 766	40 630	13 481	15 096	52
Februar	729 017	16 226	20 134	55 579	343 209	9 350	69 533	70 801	76 144	41 905	11 915	14 094	127

1) Siehe auch Vorbemerkung Seite 2. - 2) Ohne Kreis Lindau. - 3) Ohne Handelsware, einschl. Verbrauchssteuer. - 4) Einschl. Saargebiet. - a) Für Januar bis Juni 1949 Vierteljahreswerte schätzungsweise auf die einzelnen Monate aufgeteilt.

Entwicklung der Industrie in den Ländern des Bundesgebietes, 1949/51  
 Betriebe mit 10 und mehr Beschäftigten<sup>1)</sup>

	Bundes- gebiet	davon											
		Schlesw.- Holstein	Hamburg	Nieder- sachsen	Nordrh.- Westf.	Bremen	Hessen	Württbg.- Baden	Bayern	Rheinld.- Pfalz	Baden	Württbg.- Hohenz. 2)	Kreis Lindau
		1	2	3	4	5	6	7	8	9	10	11	12
<b>Brennstoffverbrauch in Steinkohle-Briketts (in Tonnen) 3)</b>													
<b>1949</b>													
Januar	.	71 056	55 205	394 447	3 024 847	17 326	222 561	149 630	270 118	.	.	.	.
Februar	.	67 964	53 546	362 482	2 827 295	16 015	226 064	150 839	258 784	.	.	.	.
März	.	73 075	57 125	394 362	3 094 692	18 216	239 555	159 628	287 871	.	.	.	.
April	.	67 018	49 346	342 149	2 735 904	15 331	198 464	138 871	254 432	.	.	.	.
Mai	.	69 257	47 013	403 091	2 844 577	15 370	201 346	140 941	260 125	.	.	.	.
Juni	.	66 897	45 483	387 835	2 720 210	14 814	188 198	127 908	251 349	.	.	.	.
Juli	4 141 768	70 631	43 790	392 632	2 812 587	15 901	190 096	136 820	252 788	152 702	42 372	30 883	566
August	4 294 614	74 693	44 605	408 076	2 895 341	15 716	206 493	142 939	261 707	170 189	42 856	31 347	652
September	4 234 754	75 166	47 224	405 555	2 830 465	16 716	203 347	145 826	266 640	165 600	44 109	33 410	696
Oktober	4 523 102	78 777	52 126	498 492	2 950 752	17 000	219 368	162 334	280 822	178 646	46 848	37 252	685
November	4 852 031	81 672	60 506	539 241	3 102 248	20 312	242 872	189 129	309 461	211 708	52 673	41 351	858
Dezember	4 909 008	80 776	64 846	494 862	3 206 743	22 818	238 011	180 806	302 616	220 226	55 489	40 980	839
<b>1950</b>													
Januar	4 777 843	78 354	60 516	453 913	3 162 999	24 227	197 679	170 531	299 978	221 728	62 938	44 120	860
Februar	4 347 026	73 980	56 257	413 217	2 883 797	22 605	176 677	159 317	273 665	192 800	54 721	39 196	794
März	4 644 889	81 724	51 916	442 584	3 079 039	24 536	186 658	164 743	294 621	223 964	52 542	41 816	746
April	4 316 087	77 732	48 980	404 308	2 894 629	21 537	168 552	146 142	268 274	203 911	47 998	36 405	619
Mai	4 165 475	77 201	44 853	314 488	2 876 573	17 593	158 422	140 656	262 678	189 835	47 189	35 284	617
Juni	4 143 775	76 655	44 085	330 009	2 840 288	17 218	159 173	143 613	264 543	187 999	46 041	34 518	633
Juli	4 272 807	75 371	47 209	341 416	2 948 013	17 044	163 794	141 798	260 899	193 019	47 341	36 219	684
August	4 494 940	79 853	53 004	369 085	3 075 686	16 387	172 774	153 451	281 731	204 360	48 915	38 957	737
September	4 619 056	83 521	54 834	379 571	3 132 184	18 913	179 796	165 104	285 570	224 294	52 431	42 001	837
Oktober	5 243 596	90 223	60 995	528 449	3 424 647	21 401	215 496	204 231	333 503	259 144	57 227	47 282	958
November	5 308 305	89 984	63 898	540 031	3 454 669	21 838	225 850	212 430	341 664	252 985	54 319	49 561	875
Dezember	5 160 008	84 692	61 732	480 446	3 422 457	23 759	223 582	200 194	327 394	237 387	54 417	43 045	903
<b>1951</b>													
Januar	5 042 275	79 783	61 310	392 945	3 430 141	23 170	211 139	179 674	325 361	235 910	56 320	45 396	1 126
Februar	4 599 022	76 497	60 778	357 233	3 109 624	21 457	196 679	171 063	308 602	201 600	51 521	42 892	1 076
<b>Stromverbrauch (in 1000 kWh)</b>													
<b>1949</b>													
Januar	1 783 400	23 590	26 002	134 815	1 053 353	10 400	93 748	77 921	203 780	100 277	39 711	19 607	196
Februar	1 727 018	21 868	24 879	130 336	1 012 900	9 740	89 497	81 125	197 729	95 927	41 656	21 173	188
März	1 963 344	23 443	27 554	131 502	1 132 049	11 278	100 564	91 441	263 807	103 058	54 341	24 118	189
April	1 885 703	22 196	24 175	115 795	1 050 132	10 254	89 757	83 190	311 374	90 653	66 837	21 156	184
Mai	2 002 903	23 097	25 937	125 416	1 093 327	10 877	93 537	89 092	344 263	92 138	81 177	23 830	212
Juni	1 951 147	22 445	25 586	126 443	1 036 932	10 846	88 590	86 798	358 296	85 430	86 705	22 858	218
Juli	2 003 749	23 241	26 432	134 698	1 096 428	11 663	89 976	89 583	324 277	99 157	84 142	23 911	241
August	2 054 145	23 955	26 753	144 637	1 126 379	11 865	97 437	91 532	326 692	107 328	76 129	21 159	279
September	2 038 323	24 840	28 493	143 498	1 102 601	12 669	96 501	96 379	328 454	108 334	70 787	25 463	304
Oktober	2 079 175	26 408	31 031	165 390	1 144 055	12 738	101 172	100 003	288 427	113 814	69 220	26 617	300
November	2 128 580	26 950	31 533	175 681	1 176 420	12 744	107 624	109 232	270 234	120 674	69 225	27 983	312
Dezember	2 180 078	27 961	30 887	160 976	1 212 138	13 354	107 382	104 062	291 958	127 292	76 037	27 725	306
<b>1950</b>													
Januar	2 190 861	26 992	31 865	155 406	1 226 237	13 246	110 755	105 279	284 837	132 152	75 533	28 264	295
Februar	2 017 989	26 127	29 634	145 010	1 130 299	12 297	100 700	100 997	256 870	122 148	66 434	27 184	289
März	2 313 887	28 467	32 638	160 038	1 299 024	14 096	112 642	109 102	301 386	139 876	86 529	29 756	333
April	2 161 524	26 719	28 736	143 019	1 177 535	12 327	104 281	99 901	318 611	132 346	91 398	26 357	294
Mai	2 279 767	28 653	31 664	154 678	1 249 495	12 623	106 772	104 757	346 021	125 449	111 253	28 087	315
Juni	2 316 832	30 045	32 932	162 993	1 245 383	13 554	111 614	110 190	336 756	129 437	115 748	27 881	319
Juli	2 398 901	28 290	33 263	164 953	1 306 089	13 880	118 010	113 611	333 605	134 442	122 921	29 530	307
August	2 536 552	30 980	36 654	180 383	1 364 158	14 367	125 858	121 831	361 165	143 380	126 897	30 527	352
September	2 585 770	31 686	37 499	184 134	1 377 454	15 450	125 283	125 193	368 893	159 130	127 957	32 697	394
Oktober	2 707 539	33 921	40 000	214 419	1 460 150	15 876	135 450	136 434	369 442	166 090	100 678	34 649	430
November	2 701 261	33 923	39 862	218 358	1 471 532	15 636	136 575	142 000	362 553	155 688	88 836	35 910	388
Dezember	2 650 941	31 802	39 443	198 354	1 470 787	15 498	127 503	131 540	351 110	148 502	103 835	32 201	366
<b>1951</b>													
Januar	2 681 008	31 574	41 835	189 702	1 503 430	16 294	131 816	133 967	337 931	159 246	100 343	34 445	425
Februar	2 504 894	30 131	37 950	175 282	1 374 001	14 789	126 702	126 913	354 105	138 437	93 175	32 990	439

1) Siehe auch Vorbemerkung Seite 2. - 2) Ohne Kreis Lindau. - 3) 1 t Steinkohle entspricht: 1 t Steinkohlenbriketts, 1 t Steinkohlenkoks, 3 t Rohbraunkohle, 1,5 t Braunkohlenbriketts, 1,5 t Braunkohlenkoks, 2 t tschech. Hartbraunkohle.







Beschäftigte in der Industrie des Bundesgebietes, Ende Februar 1951  
nach Ländern  
Betriebe mit 10 und mehr Beschäftigten<sup>1)</sup>

Industriegruppe	Bundes- gebiet	davon											
		Schlew- Holstein	Hamburg	Nieder- sachsen	Nordrh.- westf.	Bremen	Hessen	Württbg.- Baden	Bayern	Rheinld.- fals	Baden	Württbg.- Hohenz.	Kreis Lindau
		1	2	3	4	5	6	7	8	9	10	11	12
411 Kohlenbergbau <sup>2)</sup>	522 531	356	204	11 667 <sup>a)</sup>	494 655 <sup>a)</sup>	-	4 914	182	10 123	430	-	-	-
412 Eisenerzbergbau	19 845	-	-	8 895	2 793	-	2 874	348	1 325	3 354	256	-	-
414 Metallerzbergbau	11 517	-	-	2 439	6 055	-	721	301	259	1 397	345	-	-
415 Salz- und Steinsalzbergbau, Salinen	18 023	-	-	10 647	685	-	4 266	1 058	354	-	926	104	-
417 Flasp., S. awersp., Graph., sonst. Bergb.	3 026	-	-	498	374	-	342	-	1 341	147	324	-	-
218 Zorfindustrie	4 663	118	-	4 029	108	-	-	-	257	-	-	151	-
221 Erzülgewinnung, Mineralölverarbeitung	25 577	1 331	4 364	11 521	5 641	580	703	439	298	700	-	-	-
223 Braunkohlen- und Torfesterdistillation, Ölschieferveredelung u.-verarbeitg.	448	-	49	124	-	-	199	-	2	74	-	-	-
225 Kohlenwertstoffindustrie	4 095	32	166	169	3 015	45	6	352	74	220	16	-	-
250 Industrie der Steine und Erden	194 122	5 383	1 672	25 105	50 323	1 502	18 280	17 226	37 282	28 487	5 008	3 854	-
271 Ziegel-, Stein- und Warmwalzwerke	161 097	691	-	9 663	134 128	-	2 028	260	6 286	7 894	-	147	-
274 Schmiede-, Press- u. Hammerwerke	15 068	-	-	940	13 035	-	515	49	574	139	16	-	-
281 Metallmitten- und Umschl.-Industrie	22 419	425	2 368	3 955	9 699	-	988	992	2 404	485	1 103	-	-
285 Metallhalbzeugwerke	39 075	194	175	4 245	20 167	-	2 673	3 973	4 505	-	2 907	236	-
291 Eisen-, Stahl- und Tempergläserei	131 119	3 887	1 102	10 122	59 968	336	17 843	13 430	11 342	7 367	3 935	1 145	42
295 Metallgiesserei	18 397	459	721	1 140	7 120	95	1 308	3 295	2 804	353	625	377	-
310 Stahlbau (einschl. Waggonbau)	117 573	2 766	4 526	9 709	59 882	1 563	13 856	8 315	9 912	4 452	1 614	372	-
320 Maschinenbau	493 494	12 163	17 773	36 903	170 141	6 435	47 871	77 678	70 845	22 268	11 182	19 877	358
330 Fahrzeugbau (ohne Bau v. Waggonen u. Lok.)	206 642	1 695	3 533	28 762	32 240	11 237	29 967	56 647	32 525	1 048	5 661	3 327	-
340 Schiffbau	47 943	12 520	14 779	4 716	3 527	9 666	550	779	510	745	16	135	-
360 Elektro-Industrie	293 469	4 127	12 878	20 884	78 084	2 842	29 144	55 969	73 272	4 405	7 085	4 653	126
370 Feinmechanische u. optische Industrie	89 275	1 859	1 623	8 346	6 182	13	10 795	20 610	14 856	1 677	6 236	17 078	-
381 Ziegeleien und Kachelwerke	48 057	122	331	1 976	36 533	135	1 875	1 908	1 480	3 008	328	361	-
382 Glasverformung (einschl. Drahtwaren)	80 592	304	714	2 905	52 054	1	3 680	7 893	7 093	942	2 912	2 094	-
383 Heiz- und Kochgeräte-Industrie	29 149	568	572	3 546	11 794	-	5 034	4 345	1 825	727	706	32	-
384 Elektro- u. Feinblechpack.-Industrie	77 342	3 955	3 014	8 596	33 892	431	5 068	9 134	6 327	4 793	1 228	1 276	28
385 Schloss- und Beschlag-Industrie	23 223	34	22	176	19 656	58	666	1 355	670	94	219	273	-
386 Fahrrad- u. Kraftfahrteile-Industrie	32 410	181	414	946	19 107	38	1 942	3 254	4 877	140	553	958	-
387 Sonnetwaren- u. Besteck-Industrie	18 091	210	49	104	10 630	1 215	171	3 279	1 262	173	150	848	-
388 Metallwaren- und Kurzwaren-Industrie	61 037	74	1 794	1 761	29 094	108	5 773	9 818	9 193	1 509	1 033	867	13
389 Werkzeugindustrie	20 219	2	193	189	14 082	33	685	3 044	887	779	185	140	-
391 Klavier-, Harmonien- und Orgelbau	1 725	-	253	314	168	20	15	678	235	-	-	42	-
392 Musikinstrumenten-Industrie	5 478	124	12	442	256	-	428	1 102	592	23	40	3 459	-
393 Spielwaren-Industrie	12 816	29	16	168	745	-	255	3 580	7 595	102	99	227	-
394 Turn- und Sportgeräte-Industrie	1 976	-	-	103	427	-	39	490	653	92	58	77	37
395 Nonnenwaren-Industrie	10 825	1	15	19	63	-	393	8 759	401	949	35	190	-
396 Edelstein-Industrie	2 700	-	-	-	11	-	541	91	109	1 684	264	-	-
400 Chem. Industrie (einschl. Kunstfaser)	298 034	3 995	10 960	18 404	117 165	1 200	41 736	18 447	36 066	37 695	8 904	3 502	-
510 Feinkeramische Industrie	61 840	1 580	238	3 107	7 475	1 718	3 284	2 070	36 007	4 392	1 612	357	-
520 Glas-Industrie	51 267	598	589	6 305	20 357	-	2 883	2 856	14 642	1 651	1 082	294	10
530 Sägen- und Holzbearbeitung	90 558	2 260	1 087	11 791	18 592	1 211	8 128	7 012	21 111	7 440	6 340	5 495	91
540 Holzverarbeitende Industrie	182 451	3 058	2 330	23 070	52 586	2 209	14 583	25 622	32 133	10 694	7 237	8 706	223
550 Holzst., Zellst., Papier- u. Pappen-Ind.	58 286	1 417	76	5 347	16 059	-	3 837	8 235	12 572	3 669	4 674	2 400	-
560 Papierverarbeitende Industrie	62 270	1 169	3 027	5 985	19 892	139	4 541	8 479	9 114	2 928	3 579	3 390	27
570 Druckerei u. Vervielfältigungs-Industrie	114 486	3 685	7 250	11 547	30 710	1 720	12 603	13 468	22 196	4 774	4 160	2 284	89
580 Kunststoffverarbeitende Industrie	26 806	112	895	2 619	10 010	51	3 328	3 609	4 495	674	275	713	25
590 Kunstschuk- und Asbest-Industrie	65 496	560	10 804	17 222	11 496	19	13 579	5 423	3 069	2 904	234	186	-
610 Ledererzeugende Industrie	31 693	3 173	106	1 245	4 586	13	4 207	9 520	2 409	4 284	1 120	1 030	-
621 Lederverarbeitende Industrie	28 702	154	254	1 582	5 383	36	9 128	3 984	4 548	2 312	342	979	-
625 Schuh-Industrie	92 426	1 138	162	2 989	15 594	11	7 969	17 501	12 751	27 101	762	6 448	-
629 Kunden-Waschanlagen, -Färbereien und chemische Reinigungsanstalten	17 735	497	2 485	1 281	8 250	391	1 051	2 337	771	453	-	219	-
630 Textil-Industrie	583 796	8 981	6 198	40 668	226 662	6 526	24 530	66 894	103 001	10 881	35 934	54 887	634
640 Bekleidungs-Industrie	218 729	6 762	6 189	19 616	81 323	1 551	18 784	25 168	40 340	4 644	4 401	7 831	2 120
630 Tabakverarbeitende Industrie	75 862	1 680	2 553	3 189	16 169	1 960	7 165	19 138	6 095	3 506	13 588	819	-
651 Adress-Industrie	16 389	972	1 042	2 005	4 885	542	1 311	1 536	2 379	1 273	310	134	-
651 Nahrungsmittel-Industrie	19 438	214	782	3 024	3 364	257	966	4 797	2 459	781	2 541	253	-
653 Stärke-Industrie	3 123	10	318	514	1 573	-	-	-	670	-	38	-	-
654 Kartoffel-Industrie	166	-	-	49	-	-	-	-	110	-	-	7	-
655 Futtermittel-Industrie	3 244	372	593	441	1 071	394	22	153	142	10	46	-	-
657 Brot-Industrie (ohne Dauerbackwaren)	14 000	1 025	1 659	1 403	6 989	224	729	718	920	197	95	41	-
659 Süßwaren-Industrie	44 997	2 422	3 693	4 235	17 581	610	3 343	4 397	6 105	1 034	1 074	349	154
661 Fleischwaren-Industrie	16 590	2 162	1 109	2 691	5 231	322	576	437	3 709	31	96	226	-
662 Fischverarbeitende Industrie	14 144	2 859	3 762	3 865	772	2 600	221	5	4	56	-	-	-
664 Ölmühlen- und Margarine-Industrie	13 654	471	4 847	1 615	3 983	176	175	1 510	682	152	19	24	-
671 Obst- u. Gemüseverarbeitende Industr.	15 842	1 200	921	3 251	2 684	90	1 084	1 978	1 505	813	217	81	18
672 Kaffeeverarb. u. Kaffee-Erz.-Industrie	5 388	256	881	260	1 392	1 048	109	662	657	94	29	-	-
672 Teeverarbeitende Industrie	297	8	24	37	120	53	-	8	25	4	18	-	-
674 Seife-, Seifen-, Essenz- u. Gewürz-Industr.	5 145	185	367	817	1 376	151	230	741	708	345	117	108	-
675 Nahrungsmittel-Industrie	200	4	13	51	1	-	96	30	5	-	-	-	-
676 Süßgewinnung	1 267	94	135	104	309	220	72	118	106	81	28	-	-
676 Konservverarbeitende Industrie	2 565	-	95	77	72	2	1 093	310	181	715	20	-	-
681 Mineralwasser- u. Limonaden-Industr.	5 526	128	254	521	920	87	995	529	515	1 028	223	326	-
682 Süßwaren- u. Milchverarbeitende Industr.	25 745	3 153	410	4 939	5 117	171	3 428	2 218	2 460	1 178	614	1 316	541
687 Zucker-Industrie	11 560	104	-	5 368	3 359	-	621	1 047	546	615	-	-	-
681 Brauerei und Mälzerei	41 656	522	1 659	2 340	9 141	1 225	2 430	3 737	15 526	2 949	1 156	829	142
683 Spiritus-Industrie	12 132	867	1 154	1 732	3 925	246	910	909	1 630	875	402	134	1
<b>Industrie insgesamt</b>	<b>5199 320</b>	<b>111 017</b>	<b>152 253</b>	<b>451 050</b>	<b>2122 508</b>	<b>64 126</b>	<b>416 155</b>	<b>585 916</b>	<b>726 513</b>	<b>242 896</b>	<b>156 352</b>	<b>165 838</b>	<b>4 696</b>

1) Siehe auch Vorbemerkung Seite 2. - 2) Ohne Kreis Lindau. - 3) Minecnl. Huttenkokerien, Lohnbrikettierung und Nasspressteinfabrikation. - a) Einschl. der dem Kohlenbergbau angeschlossenen Betriebe der Kohlenwertstoffindustrie.

Beschäftigte<sup>2)</sup> in der Industrie des Bundesgebietes, Ende Januar 1951  
nach Stellung im Betrieb  
Betriebe mit 10 und mehr Beschäftigten<sup>1)</sup>

Industriegruppe	Zahl der be- teiligten Be- triebe (Fachberei- che)	Beschäftigte							
		Inhaber und Angestellte einschliesslich kaufm., Lehrlinge		Arbeiter ohne gewerbliche Lehrlinge		Gewerbliche Lehrlinge	Beschäftigte (insgesamt) ohne Heimarbeiter		
		insgesamt	weiblich	insgesamt	weiblich	insgesamt	insgesamt	weiblich	
1	2	3	4	5	6	7	8		
211 Kohlenbergbau	57	28 606	3 012	46 392	5 175	18 110	521 196	1 1	
212 Eisenerzbergbau	79	1 620	128	17 451	284	666	19 757	413	
214 Metallerzbergbau	29	380	93	10 143	157	457	11 566	230	
215 Kali- und Steinsalzbergbau, Salinen	41	1 757	164	15 702	261	553	17 898	428	
217 Flusssp., Schwerap., Grap., sonst. Berge	31	438	40	4 704	185	15	2 955	225	
218 Erdölindustrie	128	530	115	3 445	169	26	4 041	284	
221 Erdölgewinnung, Mineralölverarbeitung	155	5 416	1 029	19 625	736	207	25 428	1 174	
223 Braunkohlen- und Torfteerdestillation, Flaschiererschmelzung u.-verarbeitg.	7	77	11	361	8	10	448	19	
225 Kohlenwertstoffindustrie	39	805	157	2 168	99	104	4 077	278	
250 Industrie der Steine und Erden	2 078	22 574	4 266	129 189	5 909	3 001	184 844	10 183	
271 Hochofen-, Stahl- und Warmwalzwerke	120	18 731	2 670	138 489	4 553	3 717	166 997	7 057	
274 Schmelz-, Press- und Hammerwerke	76	1 798	292	12 082	349	208	14 588	644	
281 Metallnatten- und Umschmelzwerke	135	5 445	738	18 049	781	228	21 850	1 522	
285 Metallhalbzeugwerke	171	6 417	1 958	31 249	3 353	751	38 617	5 321	
291 Eisen-, Stahl- und Ferrerlegierserei	664	13 257	2 673	108 349	4 546	6 238	128 564	7 250	
301 Stahlbau (einschl. Waggonbau)	1 209	23 885	4 409	87 992	1 709	6 235	118 432	6 125	
320 Maschinenbau	4 228	38 811	23 533	245 396	24 994	42 349	497 136	48 643	
350 Fahrzeugbau (ohne Bau v. W. f. Bus u. Lok.)	827	31 131	6 368	163 557	12 865	8 324	204 032	21 247	
340 Schiffbau	228	5 120	740	23 563	346	3 551	47 634	1 090	
360 Elektro-Industrie	1 804	63 327	19 163	215 451	83 333	12 205	290 771	102 583	
370 Feinmechanische u. optische Industrie	965	14 862	4 977	67 455	25 448	5 414	87 731	30 838	
381 Ziemerzien und Kaltwalzwerke	483	6 657	1 607	40 225	4 425	873	47 761	6 037	
382 Stahlverformung (einschl. Drahtwaren)	1 258	12 002	3 390	67 178	14 229	2 637	81 817	17 628	
383 Holz- und Kaugeräte-Industrie	222	4 159	1 214	24 150	2 592	1 167	29 456	3 807	
384 Blechwaren- u. Feinblechdruck-Industrie	1 104	11 437	3 485	63 040	18 792	4 735	77 322	22 303	
385 Schloss- u. Beschlag-Industrie	384	3 573	1 174	18 872	5 812	837	23 062	6 988	
386 Fahrrad- u. Kraftfahrteile-Industrie	350	3 826	1 171	26 051	7 643	633	30 576	8 821	
387 Schneidwaren- u. Besteck-Industrie	300	3 169	1 063	15 849	4 203	561	17 575	5 288	
388 Metallwaren- und Kurzwaren-Industrie	921	9 522	3 493	49 150	23 815	1 683	60 335	27 358	
389 Werkzeugindustrie	519	3 644	1 134	15 571	2 766	686	19 901	3 961	
391 Klavier-, Harmonien- und Orgelbau	40	257	58	1 289	135	121	1 671	193	
392 Musikinstrumenten-Industrie	41	702	239	4 632	1 976	123	5 457	2 224	
393 Spielwaren-Industrie	234	1 625	616	10 750	7 154	261	12 636	7 789	
394 Turn- und Sportgeräte-Industrie	60	369	130	1 636	456	64	2 069	591	
395 Schmuckwaren-Industrie	323	1 958	840	7 843	3 777	809	10 610	4 894	
396 Edelstein-Industrie	158	558	81	2 015	599	316	2 689	494	
400 Chem. Industrie (einschl. Kunstfaser)	2 219	77 137	23 558	212 203	53 505	5 046	294 386	77 108	
510 Feinkeramische Industrie	366	7 275	2 084	52 322	23 294	1 315	60 912	25 440	
520 Glas-Industrie	416	5 302	1 408	44 109	10 730	1 179	50 590	12 159	
530 Sägerei und Holzbearbeitung	3 357	13 398	2 659	74 703	4 922	1 189	89 290	7 584	
540 Holzverarbeitende Industrie	3 813	21 361	5 745	150 151	25 448	9 385	180 837	31 310	
550 Holzst.-, Zellst.-, Papier- u. Pappen-Ind.	346	6 978	1 701	49 308	7 388	900	57 786	9 100	
560 Papierverarbeitende Industrie	1 156	10 443	3 881	51 011	32 432	1 296	62 750	36 585	
570 Druckerei u. Vervielfältigungs-Industrie	2 555	24 786	8 645	81 517	25 296	8 524	114 827	34 249	
580 Kunststoffverarbeitende Industrie	487	4 395	1 520	21 481	10 001	376	26 252	11 530	
590 Kautschuk- und Asbest-Industrie	285	11 056	3 411	52 553	19 673	420	64 029	23 089	
610 Ledererzeugende Industrie	390	3 937	1 014	26 789	4 933	699	31 485	5 957	
621 Lederverarbeitende Industrie	723	4 560	1 723	22 357	13 122	1 460	28 577	15 109	
625 Schuh-Industrie	918	10 247	3 419	79 898	43 324	1 641	91 786	47 438	
629 Kunden-Wäschereien, -Färbereien und chemische Reinigungsanstalten	349	2 540	1 377	14 317	10 715	276	17 133	12 428	
630 Textil-Industrie	4 306	66 300	20 181	505 879	304 784	9 553	581 732	328 138	
640 Bekleidungs-Industrie	3 374	27 551	12 264	177 051	152 733	10 537	215 119	174 349	
690 Tabakverarbeitende Industrie	791	8 067	2 625	67 075	56 464	1 226	76 368	60 159	
651 Mühlen-Industrie	540	4 150	999	11 912	1 673	345	16 407	2 672	
652 Nahrungsmittel-Industrie	327	5 620	1 952	12 381	7 504	40	18 041	9 456	
653 Stärke-Industrie	26	526	132	2 568	361	33	3 127	495	
654 Kartoffelrocknungs-Industrie	11	32	12	103	20	-	135	32	
655 Futtermittel-Industrie	119	833	226	2 401	368	15	3 249	594	
657 Brot-Industrie (ohne Dauerbackwaren)	418	2 749	1 414	10 902	2 139	279	13 930	3 597	
658 Sisewaren-Industrie	614	7 747	3 237	39 404	29 829	383	47 534	33 087	
661 Fleischwaren-Industrie	312	3 728	1 544	12 194	3 181	310	16 232	4 783	
662 Fischverarbeitende Industrie	254	2 060	748	12 140	8 924	116	14 316	9 673	
664 Ölmühlen und Margarine-Industrie	118	3 518	1 045	9 931	1 965	131	13 580	3 019	
671 Obst- u. Gemüseverarbeitende Industrie	569	4 194	1 518	10 020	5 438	75	14 289	6 961	
672 Kaffeeverarb. u. Kaffee-Ers.-Industrie	158	1 882	683	3 342	1 871	17	5 241	2 558	
673 Teeverarbeitende Industrie	41	88	39	191	146	-	279	185	
674 Saig-, Senf-, Essenz- u. Gewürz-Industrie	241	2 261	810	2 818	1 290	43	5 122	2 104	
675 Nahrungsmittel-Industrie	9	18	6	172	23	2	192	29	
676 Biergewinnung	134	245	59	936	19	2	1 183	78	
685 Weinverarbeitende Industrie	84	978	427	1 680	637	26	2 684	1 064	
687 Mineralwasser- u. Limonaden-Industrie	344	1 305	368	4 018	1 282	14	5 337	1 650	
663 Molkereien u. Milchverarbeitende Industrie	1 159	7 919	2 598	17 374	5 306	592	25 885	7 927	
667 Zucker-Industrie	78	1 772	270	10 999	1 109	113	12 884	1 379	
681 Brauerei und Malzerei	819	10 240	1 811	29 713	2 612	1 436	41 389	4 429	
683 Spiritus-Industrie	508	5 256	1 879	7 731	2 251	125	13 112	4 132	
Industrie insgesamt		792 197	218 134	4 170 567	1 151 311	189 166	5 151 930	1 386 538	

1) Siehe auch Vorbemerkung Seite 2. - 2) Nach Industriegruppen. - 3) Einschliesslich Hüttenkokerien, Lohnbrikettierung und Nasspressteinfabrikation; einschl. der dem Kohlenbergbau angeschlossenen Betriebe der Kohlenwertstoffindustrie.

Beschäftigte<sup>2)</sup> in der Industrie des Bundesgebietes, Ende Februar 1951  
nach Stellung im Betrieb  
Betriebe mit 10 und mehr Beschäftigten<sup>1)</sup>

Industriegruppe	Zahl der beteiligten Betriebe (Fachbereiche)	Beschäftigte						
		Inhaber und Angestellte einschließlich kaufmännischer Lehrlinge		Arbeiter ohne gewerbliche Lehrlinge		Jewerbliche Lehrlinge	Beschäftigte (insgesamt) ohne Heimarbeiter	
		insgesamt	weiblich	insgesamt	weiblich	insgesamt	insgesamt	weiblich
		1	2	3	4	5	6	7
211 Kohlenbergbau <sup>3)</sup>	337	38 825	3 032	465 207	5 213	*18 499	522 531	8 245
213 Eisenerzbergbau	79	1 632	137	17 502	285	711	19 845	423
214 Metallerzbergbau	29	986	94	10 274	137	257	11 517	231
215 Kali- und Steinsalzbergbau, Salinen	41	1 762	168	15 901	259	357	18 020	430
217 Flusssp., -Schwersp., -Graph., sonst. Bergb.	32	241	42	2 771	188	14	3 026	240
218 Torfindustrie	128	586	111	4 050	176	27	4 663	287
221 Erdölgewinnung, Mineralölverarbeitung	156	5 435	1 025	13 759	748	383	25 577	1 111
223 Braunkohlen- und Torfstaerdestillation, Umschmelzwerke u. -verarbeit.	7	77	11	361	8	10	448	13
225 Kohlenwertstoffindustrie	42	808	135	3 182	97	105	4 095	234
250 Industrie der Steine und Erden	5 068	22 692	4 340	168 312	6 203	3 118	194 122	10 551
271 Hochofen-, Stahl- und Warmwalzwerke	120	18 825	2 677	138 561	4 339	3 711	161 097	7 050
274 Schmiede-, Press- u. Hammerwerke	82	1 916	317	12 643	416	509	15 068	734
281 Metallhitten und Umschmelzwerke	134	3 484	736	18 570	771	365	22 419	1 510
285 Metallhalbzeugwerke	171	6 832	1 973	31 511	3 473	732	39 075	5 463
291 Eisen-, Stahl- und Tempergiesserei	865	13 324	2 726	110 827	4 595	6 968	131 119	7 325
295 Metallgiesserei	538	2 597	686	14 920	1 619	880	18 397	2 306
310 Stahlbau (einschl. Waggonbau)	1 220	24 123	4 408	86 931	1 674	6 519	117 573	6 088
320 Maschinenbau	4 229	100 176	24 050	350 555	25 804	42 763	493 494	49 954
330 Fahrzeugbau(ohne Bau v. Waggonen u. Lok.)	834	31 215	8 398	166 591	13 200	8 836	206 642	21 611
340 Schiffbau	229	5 188	751	38 825	359	3 930	47 943	1 110
360 Elektro-Industrie	1 801	63 650	19 334	217 785	84 784	12 034	293 469	104 209
370 Feinmechanische u. optische Industrie	957	15 050	5 048	68 943	26 354	5 282	89 275	31 789
381 Zieherien und Kaltwalzwerke	483	6 710	1 622	40 462	4 382	885	48 057	6 007
382 Stahlverformung (einschl. Drahtwaren)	1 241	11 919	3 406	66 075	13 851	2 598	80 592	17 272
383 Heiz- und Kochgerätee-Industrie	222	4 161	1 218	23 818	2 525	1 170	29 149	3 743
384 Blechwaren- u. Feinblechpackg.-Industrie	1 036	11 523	3 482	63 053	18 867	2 766	77 342	22 359
385 Schloss- und Beschlag-Industrie	385	5 570	1 179	18 850	5 933	803	23 223	7 113
386 Fahrrad- u. Kraftfahrzeuge-Industrie	351	3 939	1 204	27 775	8 415	696	32 410	9 630
387 Schneidwaren- und Besteck-Industrie	304	3 234	1 088	14 306	4 413	551	18 091	5 523
388 Metallwaren- und Kurzwaren-Industrie	912	9 558	3 514	49 827	24 225	1 652	61 037	27 787
389 Werkzeugindustrie	520	3 700	1 228	15 848	2 915	671	20 219	4 146
391 Klavier-, Harmonien- und Orgelbau	40	259	58	1 342	143	124	1 725	201
392 Musikinstrumenten-Industrie	42	733	260	4 656	1 988	89	5 478	2 248
393 Spielwaren-Industrie	232	1 616	619	10 944	7 375	256	12 816	8 007
394 Turn- und Sportgeräte-Industrie	56	341	125	1 578	448	57	1 976	578
395 Schmuckwaren-Industrie	326	1 975	843	8 050	3 904	800	10 825	5 026
396 Edelstein-Industrie	158	357	80	2 025	422	118	2 700	513
400 Chem. Industrie (einschl. Kunstfaser)	2 214	77 707	23 788	215 173	54 282	5 154	298 034	78 386
510 Feinkeramische Industrie	366	7 288	2 095	53 250	23 903	1 302	61 840	26 057
520 Glas-Industrie	416	5 362	1 425	44 826	10 957	1 679	51 267	12 404
530 Sägerei und Holzbearbeitung	3 354	13 431	2 674	75 934	4 951	1 193	90 558	7 627
540 Holzverarbeitende Industrie	3 826	21 411	5 799	151 934	26 130	9 106	182 451	32 047
550 Holzst., Zellst., Papier- u. Pappen-Ind.	347	7 035	1 734	50 347	7 505	304	58 286	9 246
560 Papierverarbeitende Industrie	1 145	10 466	3 882	50 486	32 116	1 318	62 270	36 266
570 Druckerei u. Vervielfältigungs-Industrie	2 557	24 793	8 656	81 198	2 209	8 495	114 486	34 165
580 Kunststoffverarbeitende Industrie	488	4 432	1 522	21 996	10 374	378	26 806	11 910
590 Kautschuk- und Asbest-Industrie	283	11 114	3 437	53 888	20 434	494	65 496	23 891
610 Lederzeugende Industrie	390	3 984	1 010	27 010	5 081	699	31 693	6 100
621 Lederverarbeitende Industrie	721	4 546	1 715	22 697	13 224	1 459	28 702	15 213
625 Schuh-Industrie	915	10 269	3 424	80 523	43 928	1 634	92 426	48 046
629 Kunden-Wäschereien, -Färbereien und chemische Reinigungsanstalten	349	2 593	1 612	14 848	11 176	294	17 735	12 935
630 Textil-Industrie	4 318	66 750	20 407	509 527	307 215	9 519	585 796	330 748
640 Bekleidungs-Industrie	3 369	27 849	12 425	180 160	155 420	10 720	218 729	177 392
690 Tabakverarbeitende Industrie	789	7 838	2 403	66 851	56 300	1 173	75 862	59 725
651 Mühlen-Industrie	541	4 144	991	11 904	1 710	341	16 389	2 701
652 Nahrungsmittel-Industrie	327	5 832	1 987	13 563	8 449	43	19 438	10 436
653 Stärke-Industrie	28	518	128	2 573	366	32	3 123	494
654 Kartoffeltrocknungs-Industrie	11	32	12	134	41	-	166	53
655 Futtermittel-Industrie	119	827	229	2 406	376	11	3 244	605
657 Brot-Industrie (ohne Dauerbackwaren)	422	2 728	1 393	10 967	2 162	305	14 000	3 606
658 Süsswaren-Industrie	612	7 416	3 088	37 214	27 910	367	44 997	31 011
661 Fleischwaren-Industrie	312	3 900	1 651	12 362	3 178	328	16 590	4 891
662 Fischverarbeitende Industrie	252	2 065	755	11 962	8 872	117	14 144	9 628
664 Ölmühlen und Margarine-Industrie	117	3 527	1 048	9 993	1 981	134	13 654	3 028
671 Obst- u. Gemüseverarbeitende Industrie	564	4 124	1 498	9 624	5 158	94	13 842	6 670
672 Kaffeeverarb. u. Kaffee-Ers.-Industrie	157	1 934	704	3 440	1 946	14	5 388	2 652
673 Teeverarbeitende Industrie	42	93	42	204	151	-	297	193
674 Essig-, Senf-, Essenz- u. Gewürz-Industrie	238	2 238	811	2 866	1 344	41	5 145	2 159
675 Nahrungsmittel-Industrie	9	19	7	179	31	2	200	38
676 Eisgewinnung	138	268	60	996	47	3	1 267	107
685 Weinverarbeitende Industrie	85	932	400	1 606	567	27	2 565	967
687 Mineralwasser- u. Limonaden-Industrie	334	1 313	375	4 192	1 395	15	5 526	1 770
663 Molkereien u. Milchverarbeitende Industrie	1 153	7 889	2 556	17 282	5 317	574	25 745	7 888
667 Zucker-Industrie	77	1 708	242	9 837	1 027	115	11 660	1 269
681 Brauerei und Mälzerei	820	10 272	1 823	29 360	2 637	1 424	41 656	4 462
683 Spiritus-Industrie	505	5 170	1 845	7 503	2 144	119	12 792	3 991
Industrie insgesamt		796 836	219 778	4 214 011	1 165 522	182 473	5 199 320	1 402 494

1) Siehe auch Vorbemerkung Seite 2. - 2) Nach Industriegruppen. - 3) Einschliesslich Hüttenkokerien, Locomotivfabrikation und Kesselschiffbau, einschliesslich der am Kohlenbergbau angeschlossenen Betriebe der Kohlenwertstoffindustrie.

Geleistete Arbeiterstunden in der Industrie des Bundesgebietes, 1950/51  
 Betriebe mit 10 und mehr Beschäftigten<sup>1)</sup>  
 in 1000 Stunden

Hauptbeteiligte Industriegruppe	1950						1951		
	Jul	August	September	Oktober	November	Dezember	Januar 2)	Januar	Februar
	1	2	3	4	5	6	7	8	9
Zahl der Arbeitstage	26	27	26	26	25	24	26	26	24
Zahl der Betriebe der gesamten Industrie (örtl. Einheiten)	47 145	47 159	47 164	47 152	47 153	47 135	47 092	48 440	48 407
Arbeiterstunden:									
211 Kohlenbergbau <sup>3)</sup>	86 475	88 618	86 576	69 798	31 918	87 995	91 378	91 386	84 128
213 Eisenerzbergbau	3 044	3 239	3 175	3 228	3 204	3 039	3 266	3 272	3 108
214 Metallerzbergbau	1 903	2 004	1 995	2 041	2 014	1 857	1 975	1 998	1 880
215 Kali- und Steinsalzbergbau, Salinen	2 996	3 133	3 072	3 142	3 116	2 999	3 239	3 252	3 057
217 Flusssp., Schwersp., Graph., sonst. Bergb.	396	407	431	452	442	425	451	450	427
218 Torfindustrie	1 614	1 624	1 408	1 211	1 022	768	627	635	744
221 Erdölgewinnung, Mineralölverarbeitung	3 195	3 337	3 208	3 275	3 202	3 056	3 227	4 284	3 958
225 Braunkohlen- und Torfteardestillation, Olschieferverschmelzung u.-verarbeitung	9	10	13	14	14	13	14	23	20
225 Kohlenwertstoffindustrie	606	602	589	594	589	576	594	612	580
250 Industrie der Steine und Erden	38 101	40 590	39 603	39 138	36 886	32 878	29 864	30 384	30 338
271 Hochofen-, Stahl- und Warmwalzwerke	31 639	32 911	32 841	34 182	34 105	33 099	33 836	34 707	31 332
274 Schmiede-, Press- und Hammerwerke	2 240	2 406	2 470	2 570	2 659	2 570	2 730	1 107	1 078
281 Metallhütten und Umschmelzwerke	3 071	3 277	3 249	3 474	3 499	3 418	3 558	3 672	3 406
285 Metallhalbzeugwerke	5 551	5 956	5 962	6 266	6 366	5 975	6 391	6 702	6 117
291 Eisen-, Stahl- und Tempergießerei	14 950	15 852	16 180	16 862	17 214	16 774	17 266	17 203	16 157
295 Metallgießerei	1 950	2 163	2 158	2 249	2 333	2 264	2 336	2 208	2 120
310 Stahlbau (einschl. Waggonbau)	19 681	20 952	21 360	21 585	21 497	20 736	20 086	19 856	18 446
320 Maschinenbau	69 557	73 213	74 979	76 860	79 144	77 097	80 057	79 830	76 375
330 Fahrzeugbau (ohne Bau v. Waggon u. Lok.)	30 489	33 134	33 293	34 118	34 453	32 157	34 738	34 781	33 045
340 Schiffbau	8 161	8 285	8 434	8 786	8 393	8 537	8 331	8 350	8 486
360 Elektro-Industrie	37 669	40 378	42 515	43 720	45 644	44 857	44 577	45 448	43 511
370 Feinmechanische u. optische Industrie	12 130	12 090	12 917	13 923	14 509	13 877	14 294	14 642	13 915
381 Ziehereien und Kaltwalzwerke	6 410	6 818	7 025	7 150	7 164	6 805	7 069	7 518	6 785
382 Stahlverformung (einschl. Drahtwaren)								12 851	12 094
383 Heiz- und Kochgeräte-Industrie								5 257	4 965
384 Blechwaren- u. Feinblechpackg.-Industrie								12 384	11 519
385 Schloss- und Besenlag-Industrie	44 740	48 201	50 065	52 312	54 167	50 942	52 602	4 096	3 727
386 Fahrrad- u. Kraftradteile-Industrie								4 624	4 289
387 Schneidwaren- und Besteck-Industrie								2 641	2 527
388 Metallwaren- und Kurzwaren-Industrie								9 795	9 249
389 Werkzeugindustrie								3 072	2 816
391 Klavier-, Harmonika- und Orgelbau	225	258	265	279	304	283	295	290	285
392 Musikinstrumenten-Industrie	718	736	747	750	968	685	806	875	813
393 Spielwaren-Industrie	1 305	1 557	1 865	1 980	2 063	1 764	1 484	1 659	1 643
394 Turn- und Sportgeräte-Industrie	167	176	194	208	222	211	208	240	231
395 Schmuckwaren-Industrie	1 532	1 610	1 819	1 852	1 940	1 908	1 871	1 826	1 759
396 Edelstein-Industrie	244	280	291	297	307	299	315	454	439
400 Chem. Industrie (einschl. Kunstfaser)	40 565	42 264	42 519	44 256	44 162	42 369	43 767	42 677	39 907
510 Feinkeramische Industrie	8 107	9 077	9 217	9 790	10 036	9 179	9 545	10 175	9 383
520 Glas-Industrie	7 548	7 946	7 980	8 480	8 724	8 733	8 523	9 023	8 574
530 Sägerei und Holzbearbeitung	15 516	15 976	15 747	15 754	15 492	14 506	14 327	14 499	14 059
540 Holzverarbeitende Industrie	26 900	29 142	29 902	31 419	32 032	30 185	30 311	30 689	29 412
550 Holzst., Zellst., Papier- u. Pappen-Ind.	10 742	11 256	11 935	11 471	11 353	11 009	11 186	11 193	10 345
560 Papierverarbeitende Industrie	8 397	9 091	9 402	9 909	10 315	9 641	9 222	9 862	9 092
570 Druckerei u. Vervielfältigungs-Ind.	16 005	16 726	17 260	17 434	17 844	17 465	17 047	18 281	17 091
580 Kunststoffverarbeitende Industrie	3 122	3 397	3 592	3 840	3 940	3 716	3 810	3 959	3 735
590 Kautschuk- und Asbest-Industrie	7 936	8 730	9 088	9 422	9 467	8 510	9 168	9 257	8 795
610 Lederzeugende Industrie	5 494	5 991	6 041	6 423	6 417	6 113	6 372	6 360	5 957
621 Lederverarbeitende Industrie	3 172	3 598	3 905	4 272	4 337	3 885	3 650	3 992	3 986
625 Schuh-Industrie	9 749	13 528	14 160	14 646	15 401	13 520	14 078	14 648	13 902
629 Kunden-Wäschereien, -Färbereien und chemische Reinigungsanstalten	3 111	3 217	3 235	3 247	3 231	3 123	3 198	2 704	2 679
630 Textil-Industrie	80 116	86 643	92 206	97 006	98 850	91 968	95 068	97 948	93 393
640 Bekleidungs-Industrie	24 504	27 200	30 266	32 309	32 774	30 250	32 343	32 217	32 217
690 Tabakverarbeitende Industrie	11 610	12 610	12 211	12 415	13 097	10 866	10 516	10 836	10 536
651 Mäulen-Industrie	2 662	2 840	2 705	2 638	2 631	2 637	2 714	2 597	2 328
652 Nahrungsmittel-Industrie	2 733	2 822	2 761	2 513	2 300	2 167	2 468	2 471	2 456
653 Stärke-Industrie	466	488	492	552	520	460	475	512	473
654 Kartoffeltrocknungs-Industrie	21	20	31	55	50	47	41	41	29
655 Futtermittel-Industrie	378	416	425	427	410	411	475	512	483
657 Brot-Industrie (ohne Dauerbackwaren)	3 032	3 183	3 129	3 113	3 190	3 196	3 075	2 461	2 327
658 Süßwaren-Industrie	5 762	6 308	7 249	8 025	7 936	6 556	6 739	7 381	7 230
661 Fleischwaren-Industrie	2 216	2 342	2 400	2 493	2 532	2 528	2 480	2 619	2 415
662 Fischverarbeitende Industrie	1 589	2 497	2 773	2 746	2 310	1 946	2 272	2 345	2 310
664 Mägen und Margarine-Industrie	1 951	2 074	2 108	2 147	2 019	2 056	2 107	2 110	1 903
671 Obst- u. Gemüseverarbeitende Industrie	3 083	3 849	3 407	3 120	2 641	1 972	1 857	1 995	1 846
672 Saftverarb. u. Leifee-Ers.-Industrie	641	683	665	635	644	616	623	691	678
675 Teeverarbeitende Industrie	8	9	9	9	9	10	11	11	11
674 Essig-, Senf-, Essenz- u. Gewürz-Indust.	742	926	780	723	644	648	638	628	610
679 Nahrungsmittel-Industrie	12	13	11	14	11	10	15	15	10
676 Gasgewinnung	243	240	222	201	166	157	151	154	148
683 Weinverarbeitende Industrie	242	273	271	296	302	308	282	307	251
687 Mineralwasser- u. Limonaden-Industrie	1 213	1 064	784	645	589	554	600	694	685
669 Kalkereien u. Kalkverarbeitende Industr.	4 214	4 373	4 296	4 135	4 029	3 892	3 889	4 078	3 867
667 Zucker-Industrie	2 716	2 844	3 267	6 462	6 853	5 949	3 312	3 312	1 824
661 Brauerei und Mälzerei	6 905	7 131	6 586	6 414	6 201	6 204	6 175	6 229	5 972
669 Spiritus-Industrie	1 374	1 426	1 477	1 547	1 536	1 677	1 545	1 746	1 530
Industrie insgesamt	755 570	806 142	822 409	853 307	864 479	816 727	829 443	843 737	797 818

1) Diese sind Vorüberlegung Seite 2. - 2) Ab Januar 1951 wurde der Firmenkreis der Berichterstattung geändert. Aus Vergleichsgründen wurde für Berichtsmont Januar 1951 das Ergebnis nach dem alten vergleichbaren Firmenkreis vorgelegt. - 3) Einschließlich: Lüttenkokerien, Löttricketierung und Nasspresssteinindustrie.

Geleistete Arbeiterstunden in der Industrie des Bundesgebietes, Januar 1951  
nach Ländern  
Betriebe mit 10 und mehr Beschäftigten<sup>1)</sup>  
in 1 000 Stunden

Hauptbeteiligte Industriegruppe	Bundes- gebiet	davon											
		Schlesw. Holstein	Hamburg	Nieder- sachsen	Nordrh.- Westf.	Bremen	Hessen	Württbg.- Baden	Bayern	Rheinlnd. Pfalz	Baden	Württbg. Hohenz.	Kreis Lindau <sup>2)</sup>
		1	2	3	4	5	6	7	8	9	10	11	12
211 Kohlenbergbau <sup>3)</sup>	91 386	-	38	2 050	86 573	-	903	33	1 720 <sup>a)</sup>	69	-	-	-
213 Eisenerzbergbau	3 272	-	-	1 541	438	-	458	72	227	497	39	-	-
214 Metallerzbergbau	1 998	-	-	405	1 080	-	102	55	54	242	60	-	-
215 Kali- und Steinsalzbergbau, Salinen	3 252	-	-	1 951	117	-	768	192	62	-	142	20	-
217 Flusssp.-,Schwersp.-,Graph.,sonst.Bergb	450	-	-	89	17	-	23	-	238	27	56	-	-
218 Torfindustrie	635	19	-	534	19	-	-	-	43	-	-	20	-
221 Erdlsgewinnung, Mineralölverarbeitung	4 284	214	703	1 814	1 234	100	114	63	36	6	-	-	-
223 Braunkohlen- und Torfteedestillation, Ülschiefervereschwulung u.-verarbeit.	23	-	-	23	-	-	-	-	-	-	-	-	-
225 Kohlenwertstoffindustrie	612	-	25	3	522	-	-	-	48	11	-	3	-
250 Industrie der Steine und Erden	30 384	807	276	4 331	8 399	289	2 562	2 794	5 497	4 071	759	599	-
271 Hochofen-, Stahl- und Warmwalzwerke	34 707	348	-	2 217	28 853	-	484	8	1 165	1 634	-	-	-
274 Schmiede-, Press- und Hammerwerke	1 107	-	-	432	652	-	-	11	1	6	5	-	-
281 Metallhütten und Umschmelzwerke	3 672	-	459	737	1 616	-	44	112	425	73	206	-	-
285 Metallhalbzeugwerke	6 702	50	39	833	3 511	-	532	507	737	-	481	12	-
291 Eisen-, Stahl- und Tempergläsererei	17 203	637	172	1 235	7 822	59	2 439	1 553	1 460	1 069	644	113	-
295 Metallgläsererei	2 208	29	71	76	1 103	12	39	396	307	36	101	38	-
310 Stahlbau (einschl. Waggonbau)	19 856	273	695	1 521	10 889	212	2 294	1 699	1 286	668	256	63	-
320 Maschinenaufbau	79 850	2 274	2 541	5 373	27 775	1 187	7 987	12 468	11 636	4 086	1 740	3 302	59
330 Fahrzeugbau (ohne Bau v. Waggons u. Lok.)	34 781	315	542	5 217	5 381	1 845	4 388	9 302	6 055	158	972	606	-
340 Schiffbau	8 350	2 172	2 566	837	561	1 750	90	128	121	98	3	24	-
360 Elektro-Industrie	45 448	670	1 889	3 218	12 832	404	4 162	9 097	10 730	663	1 068	697	18
370 Feinmechanische u. optische Industrie	14 642	353	214	1 281	1 002	1	1 589	3 225	2 505	249	1 124	3 099	-
381 Ziehereien und Kaltwalzwerke	7 518	20	52	277	5 572	19	245	284	330	507	56	156	-
382 Stahlverformung (einschl. Drahtwaren)	12 851	40	114	430	8 777	-	579	1 222	746	158	481	304	-
383 Heiz- und Kochgeräte-Industrie	5 257	23	94	632	2 152	-	1 101	726	367	14	122	6	-
384 Elektro- u. Feinblechpackg.-Industr.	12 384	589	427	1 454	5 379	60	838	1 401	1 035	771	188	237	5
385 Schloss- u. Beschlag-Industrie	4 096	5	4	28	3 541	8	108.	232	90	12	21	47	-
386 Fahrrad- u. Kraftfadenteile-Industrie	4 624	28	71	137	3 068	6	330	308	434	33	64	145	-
387 Schneidwaren- und Besteck-Industrie	2 641	35	18	17	1 656	190	26	318	233	41	21	86	-
388 Metallwaren und Kurzwaren-Industrie	9 795	7	302	254	4 621	18	885	1 806	1 323	232	177	168	2
389 Werkzeugindustrie	3 072	-	24	34	2 253	5	75	386	100	133	43	19	-
391 Klavier-, Harmonien- u. Orgelbau	290	-	49	57	27	4	2	114	29	-	-	8	-
392 Musikinstrumenten-Industrie	875	16	1	79	33	-	64	19	94	3	7	359	-
393 Spielwaren-Industrie	1 659	-	6	26	101	-	46	369	1 047	12	11	41	-
394 Turn- und Sportgeräte-Industrie	240	-	-	17	45	-	4	52	80	10	9	16	7
395 Schmuckwaren-Industrie	1 826	-	2	5	6	-	53	1 527	79	119	6	29	-
396 Edelstein-Industrie	454	-	-	-	-	-	95	15	4	295	45	-	-
400 Chem. Industrie (einschl. Kunstfaser)	42 677	644	1 272	2 650	17 235	114	5 594	2 326	5 448	5 528	1 355	511	-
410 Feinkeramische Industrie	10 175	322	32	525	1 162	313	406	323	6 038	731	270	53	-
520 Glas-Industrie	9 023	111	102	1 118	3 725	-	487	427	2 455	351	193	52	2
530 Sägerei und Holzbearbeitung	14 499	383	178	2 031	2 891	213	1 274	1 137	3 337	1 233	1 010	799	13
540 Holzverarbeitende Industrie	30 689	493	328	3 966	9 254	377	2 452	4 299	5 186	1 772	1 060	1 457	45
550 Holzst.-, Zellet.-, Papier- u. Pappen-Ind.	11 193	296	13	1 130	3 339	-	701	1 532	2 281	707	784	410	-
560 Papierverarbeitende Industrie	9 862	167	455	809	3 472	11	672	1 275	1 430	476	544	547	4
570 Druckerei u. Vervielfältigungs-Ind.	18 281	617	1 154	1 915	4 910	267	2 044	2 114	3 390	810	742	304	14
580 Kunststoffverarbeitende Industrie	3 959	18	122	292	1 328	7	487	853	612	109	41	87	3
590 Kautschuk- und Asbest-Industrie	9 257	66	1 676	2 288	1 753	2	1 942	570	426	466	39	27	-
610 Ledererzeugende Industrie	6 360	554	20	247	857	3	693	2 393	550	705	166	172	-
621 Lederverarbeitende Industrie	3 992	29	33	212	622	6	1 302	565	678	365	38	142	-
625 Schuh-Industrie	14 648	161	22	457	2 414	2	1 248	2 755	1 919	4 547	135	988	-
629 Kunden-Wäschereien, -Färbereien und chemische Reinigungsanstalten	2 704	79	381	190	1 285	60	138	363	109	74	-	25	-
630 Textil-Industrie	37 948	1 477	1 001	6 879	39 578	1 173	4 293	10 584	16 776	1 893	5 723	8 459	112
640 Bekleidungs-Industrie	32 343	992	880	2 858	12 209	253	2 500	3 919	5 892	684	771	1 102	283
630 Tabakverarbeitende Industrie	10 836	270	383	451	2 420	333	1 064	2 761	842	574	1 626	112	-
651 Mühlen-Industrie	2 597	154	193	333	784	85	215	235	331	183	61	17	-
652 Nahrungsmittel-Industrie	2 471	31	86	217	576	21	147	628	294	75	356	40	-
653 Stärke-Industrie	512	-	15	106	286	-	-	-	101	-	4	-	-
654 Kartoffeltrocknungs-Industrie	41	-	-	3	-	-	-	-	37	-	-	1	-
655 Futtermittelindustrie	512	50	105	68	157	86	3	17	18	3	5	-	-
657 Brot-Industrie (ohne Dauerbackwaren)	2 461	197	309	238	1 214	37	114	136	153	37	18	8	-
658 Süßwaren-Industrie	7 381	368	519	799	2 959	98	466	643	1 124	162	181	48	14
661 Fleischwaren-Industrie	2 619	382	151	442	788	59	96	61	587	3	12	38	-
662 Fischverarbeitende Industrie	2 345	502	603	664	123	414	31	-	-	-	-	-	-
664 Ölmühlen und Margarine-Industrie	2 110	82	772	242	633	27	26	231	68	25	2	2	-
671 Obst- u. Gemüseverarbeitende Industrie	1 995	191	160	526	388	10	134	234	211	106	22	11	2
672 Kaffeeverarb. u. Kaffee-Erz.-Industr.	691	27	104	40	191	139	11	86	72	13	8	-	-
673 Teeverarbeitende Industrie	11	-	-	-	7	-	-	1	3	-	-	-	-
674 Essig-, Senf-, Essenz- u. Gewürz-Industr.	628	15	65	79	168	20	27	107	80	34	13	20	-
675 Nahrungsmittel-Industrie	13	-	-	13	-	-	-	-	-	-	-	-	-
676 Eisgewinnung	154	10	23	7	27	39	10	14	16	6	2	-	-
685 Weinverarbeitende Industrie	307	-	-	20	-	-	147	37	15	85	3	-	-
687 Mineralwasser- u. Limonaden-Industr.	694	12	20	53	106	9	137	69	56	148	30	54	-
665 Kolkereien u. Milchverarbeitende Ind.	4 078	491	60	856	748	22	536	313	449	160	99	250	94
667 Zucker-Industrie	3 312	38	-	1 174	1 103	-	238	367	140	232	-	-	-
681 Brauerei und Mälzerei	6 229	78	196	404	1 312	191	369	532	2 419	430	159	117	22
683 Spiritus-Industrie	1 746	124	163	234	541	29	137	129	212	121	43	11	701
Industrie insgesamt	845 737	18 357	22 936	73 701	358 192	10 589	63 570	92 578	113 480	38 870	24 425	26 278	701

1) Siehe auch Vorberückung Seite 2. - 2) Ohne Kreis Lindau. - 3) einschließlich Hüttenkokerien, Lohnbrikkettierung und Nasspresteinfabrikation; 1 Schicht mit e Arbeiterstunden gerechnet. - 4) S. 9, 10 Vormonatangaben.

Geleistete Arbeiterstunden in der Industrie des Bundesgebietes, Februar 1951  
nach Ländern  
Betriebe mit 10 und mehr Beschäftigten<sup>1)</sup>  
in 1 000 Stunden

Hauptbeteiligte Industrie-Gruppe	Bundes- gebiet	davon												
		Schlesw. Holstein	Hamburg	Nieder- sachsen	Nordrh.- westf.	Bremen	Hessen	Württb.- Baden	Bayern	Rheinl.- rfa	Baden	Württb.- Hohenz.	Kreis Lindau	
	1	2	3	4	5	6	7	8	9	10	11	12	13	
211 Kohlenbergbau <sup>3)</sup>	84 128	-	35	1 921	79 467	-	794	27	1 819	65	-	-	-	
213 Eisenerzbergbau	3 108	-	-	1 426	401	-	507	66	222	449	37	-	-	
214 Metallerzbergbau	1 880	-	-	360	1 005	-	112	50	50	220	53	-	-	
215 Kali- und Steinsalzbergbau, Salinen	3 057	-	-	1 840	105	-	734	172	57	-	133	16	-	
217 Flusssp., Schwerep., Graph., sonst. Bergb.	427	-	-	81	14	-	29	-	226	25	52	-	-	
218 Torfindustrie	744	18	-	644	17	-	-	-	39	-	-	26	-	
221 Erdölgewinnung, Mineralölverarbeitung	3 958	210	634	1 706	1 123	96	100	52	32	5	-	-	-	
223 Braunkohlen- und Torfteerdestillation, Ölschieferverschmelzung u.-verarbeitg.	20	-	-	20	-	-	-	-	-	-	-	-	-	
225 Kohlenwertstoffindustrie	580	-	23	3	493	-	-	48	10	-	3	-	-	
250 Industrie der Steine und Erden	50 338	821	258	4 068	8 143	264	2 693	2 743	5 665	4 334	762	587	-	
271 Hochofen-, Stahl- und Warmwalzwerke	31 332	315	-	1 885	26 192	-	440	9	1 079	1 414	-	-	-	
274 Schmiede-, Press- und Hammerwerke	1 078	-	-	458	595	-	-	11	3	6	5	-	-	
281 Metallhütten und Umschmelzwerke	3 406	-	439	572	1 499	-	42	105	388	70	191	-	-	
285 Metallhalbzeugwerke	6 117	48	35	744	3 151	-	493	494	724	-	416	12	-	
291 Eisen-, Stahl- und Tempergießerei	16 157	579	157	1 159	7 252	51	2 512	1 413	1 354	986	587	107	-	
295 Metallgießerei	2 120	29	63	72	1 050	13	35	376	316	34	93	39	-	
310 Stahlbau (einschl. Waggonbau)	18 446	255	655	1 378	10 094	169	2 297	1 559	1 155	580	249	55	-	
320 Maschinenbau	76 375	2 133	2 465	5 081	26 108	1 166	7 898	11 900	10 691	3 847	1 874	3 149	63	
330 Fahrzeugbau (ohne Bau v. Waggons u. Lok.)	33 045	287	560	4 828	5 081	1 534	3 958	9 332	5 931	134	795	605	-	
340 Schiffbau	8 486	2 329	2 592	886	539	1 722	87	108	107	90	3	23	-	
360 Elektro-Industrie	43 511	716	1 898	3 107	11 782	353	4 026	8 851	10 466	591	1 025	678	16	
370 Feinmechanische u. optische Industrie	13 915	358	196	1 264	907	1	1 666	3 202	2 356	239	983	2 743	-	
381 Zischereien und Kaltwalzwerke	6 785	17	47	236	4 982	18	235	256	340	446	62	144	-	
382 Stahlverformung (einschl. Drahtwaren)	12 094	37	123	456	8 144	-	547	1 149	716	144	472	306	-	
383 Hei- und Kochgeräte-Industrie	4 965	24	90	601	2 094	-	986	706	320	17	122	5	-	
384 Maschinen- und Feinblechpackg.-Ind.	11 579	566	422	1 361	4 946	50	781	1 334	967	689	170	229	4	
385 Schloss- und Beschlag-Industrie	3 727	5	3	27	3 215	8	99	213	83	11	20	43	-	
386 Fahrrad- u. Kraftfahrzeuge-Industrie	4 289	31	82	138	2 806	5	300	269	423	30	66	139	-	
387 Schneidwaren- u. Besteck-Industrie	2 527	41	16	16	1 570	177	25	308	218	35	21	100	-	
388 Metallwaren- u. Kurzwaren-Industrie	9 249	7	313	233	4 272	17	818	1 743	1 270	213	174	187	2	
389 Werkzeugindustrie	2 816	-	22	32	2 067	5	76	349	95	115	43	12	-	
391 Klavier-, Harmonien- und Orgelbau	285	-	41	61	25	4	2	113	32	-	-	7	-	
392 Musikinstrumenten-Industrie	813	192	2	62	32	-	69	17	94	3	6	509	-	
393 Spielwaren-Industrie	1 643	-	6	27	96	-	39	341	1 070	16	11	37	-	
394 Turn- und Sportgeräte-Industrie	231	-	-	15	44	-	5	46	72	17	9	17	6	
395 Sonnmuckwaren-Industrie	1 759	-	2	6	6	-	49	1 488	71	106	5	26	-	
396 Edelstein-Industrie	439	-	-	-	-	-	93	14	4	273	55	-	-	
400 Chem. Industrie (einschl. Kunstfaser)	59 907	599	1 217	2 562	16 078	122	5 429	2 203	5 050	4 920	1 261	466	-	
510 Feinkeramische Industrie	9 383	272	30	499	1 065	283	379	322	5 617	651	202	63	-	
520 Glas-Industrie	8 574	99	103	1 079	3 426	-	439	437	2 446	317	176	51	1	
530 Sägerei und Holzbearbeitung	14 059	375	179	1 959	2 767	196	1 242	1 109	3 322	1 167	994	777	12	
540 Holzverarbeitende Industrie	29 412	478	360	3 742	8 786	355	2 322	4 134	5 100	1 664	1 040	1 990	41	
550 Holst., Zellst., -Papier- u. Pappen-Ind.	10 345	278	13	1 034	3 057	-	672	1 439	2 080	628	754	390	-	
560 Papierverarbeitende Industrie	9 092	161	441	747	3 106	10	612	1 209	1 321	410	531	540	4	
570 Druckerei u. Vervielfältigungs-Ind.	17 091	567	1 102	1 777	4 736	243	1 853	1 991	3 157	697	667	287	14	
580 Kunststoffverarbeitende Industrie	3 735	21	123	316	1 224	7	482	782	549	97	37	94	3	
590 Kautschuk- und Asbest-Industrie	8 795	88	1 643	2 201	1 602	1	1 887	503	396	416	32	26	-	
610 Ledererzeugende Industrie	5 957	529	22	241	799	3	660	2 170	532	675	154	172	-	
621 Lederverarbeitende Industrie	3 986	22	42	193	605	6	1 317	577	688	355	37	144	-	
625 Schuh-Industrie	13 902	165	21	475	2 273	2	1 159	2 444	1 883	4 447	134	899	-	
629 Kunden-Waschereien, -Färbereien und chemische Reinigungsanstalten	2 679	75	376	191	1 271	58	139	359	119	59	-	32	-	
630 Textil-Industrie	93 333	1 432	955	6 719	36 405	1 072	4 082	10 346	16 599	1 695	5 497	8 484	107	
640 Bekleidungs-Industrie	32 217	1 037	895	2 931	11 933	227	2 479	3 937	5 940	637	710	1 161	330	
690 Tabakverarbeitende Industrie	10 536	235	340	431	2 404	294	1 060	2 618	828	523	1 680	123	-	
651 Mühlen-Industrie	2 328	143	193	285	695	82	184	207	300	165	58	16	-	
652 Nahrungsmittel-Industrie	2 456	28	96	229	530	21	131	645	293	81	363	39	-	
653 Stärke-Industrie	473	-	11	103	272	-	-	-	82	-	5	-	-	
654 Kartoffeltrocknungs-Industrie	29	-	-	3	-	-	-	-	25	-	-	1	-	
655 Futtermittel-Industrie	483	48	96	64	149	85	3	16	16	2	4	-	-	
657 Brot-Industrie (ohne Dauerbackwaren)	2 327	182	284	226	1 160	35	103	127	151	35	17	7	-	
658 Süßwaren-Industrie	7 230	392	524	809	2 834	91	497	671	1 015	159	170	50	18	
661 Fleischwaren-Industrie	2 415	349	143	410	735	56	89	49	535	4	12	33	-	
662 Fischverarbeitende Industrie	2 310	497	620	660	1 09	392	25	-	-	7	-	-	-	
664 Ölmühlen und Margarine-Industrie	1 903	75	665	226	575	24	25	214	69	26	2	2	-	
671 Obst- u. Gemüßeverarbeitende Industr.	1 846	194	164	464	353	9	125	224	186	93	21	11	2	
672 Kaffeeverarb. u. Kaffee-Ers.-Industr.	678	24	98	37	186	139	10	93	69	12	10	-	-	
673 Teeverarbeitende Industrie	11	-	-	-	8	-	-	1	2	-	-	-	-	
674 Essig-, Senf-, Essenz- u. Gewürz-Industr.	610	14	58	70	175	19	26	107	81	30	13	17	-	
675 Jahnfein-Industrie	10	-	-	10	-	-	-	-	-	-	-	-	-	
676 Essgewinnung	148	10	24	7	25	37	10	13	15	5	2	-	-	
685 Weinverarbeitende Industrie	251	-	-	9	-	-	119	37	12	72	2	-	-	
687 Mineralwasser- u. Limonaden-Industrie	685	13	20	50	103	9	136	72	95	145	32	50	-	
688 Kollereien u. Milchverarbeitende Ind.	3 867	477	54	817	717	21	494	320	409	154	90	234	80	
689 Zucker-Industrie	1 824	14	-	861	554	-	85	149	76	85	-	-	-	
681 Brauerei und Malzerei	5 972	72	238	374	1 276	183	342	494	2 301	404	151	116	21	
683 Spiritus-Industrie	1 530	111	146	201	478	27	119	116	182	101	39	8	2	
Industrie insgesamt	797 818	17 919	22 475	69 886	331 788	9 762	61 313	89 001	109 968	36 142	23 354	25 484	726	

1) Siehe auch Vorbemerkung Seite 2. - 2) Ohne Kreis Lindau. - 3) Einschließlich Hüttenkokerien, Lohnbrikettierung und Nasspreßteinfabrikation; 1 Schicht mit 8 Arbeiterstunden gerechnet. - a) Bayern Vormonatsangaben.



Bruttosumme der Löhne<sup>2)</sup> in der Industrie des Bundesgebietes, 1950/51  
 Betriebe mit 10 und mehr Beschäftigten<sup>1)</sup>  
 in 1000 DM

Hauptbeteiligte Industrie-Gruppe	1950						1951			
	Julii	August	September	Oktober	November	Dezember <sup>3)</sup>	Januar <sup>4)</sup>	Januar	Februar	
	1	2	3	4	5	6	7	8	9	
Zahl der Arbeitstage	26	27	26	26	25	24	26	26	24	
Zahl der Betriebe der gesamten Industr. (Ertl.Einheiten)	47 143	47 159	47 164	47 152	47 133	47 135	47 092	48 440	48 407	
Löhne:										
211 Kohlenbergbau <sup>5)</sup>	140 089	144 356	142 519	143 676	164 421	169 981	170 502	170 508	152 710	
213 Eisenerzbergbau	4 119	4 327	4 477	4 465	4 484	4 810	4 838	4 836	4 369	
214 Metallerzbergbau	2 649	2 840	2 896	2 938	3 195	3 077	3 081	3 097	2 926	
215 Kali- und Steinsalzbergbau, Salinen	4 048	4 255	4 189	4 300	4 325	4 463	4 592	4 606	4 240	
247 Fluasp., -schwep., -graph., sonst. Bergb.	455	485	521	546	577	578	571	569	571	
218 Torfindustrie	1 563	1 578	1 386	1 177	1 065	856	686	694	802	
221 Erzdolgewinnung, Mineralölverarbeitung	4 361	4 461	4 394	4 569	4 761	4 932	4 626	6 248	5 674	
223 Braunkohlen- und Torfteerdestillation, Ulecofievereschwelung u.-verarbeitg.	11	11	16	16	16	20	16	25	24	
225 Kohlenwertstoffindustrie	861	848	827	826	909	893	893	923	868	
250 Industrie der Steine und Erden	47 931	51 669	50 724	51 274	49 035	45 307	40 371	40 944	40 565	
271 Hochofen-, Stahl- und Warmwalzwerke	49 572	52 814	52 965	55 010	55 205	56 128	57 254	58 606	52 351	
274 Schmiede-, Press- und Hammerwerke	3 290	3 552	3 608	3 800	3 924	4 000	4 131	1 748	1 612	
281 Metallhütten und Umschmelzwerke	4 368	4 642	4 701	5 005	5 173	5 602	5 165	5 415	4 957	
285 Metallhalbzeugwerke	7 370	8 043	8 210	8 534	8 764	8 829	9 028	9 460	8 634	
291 Eisen-, Stahl- und Tempergießerei	21 356	23 112	23 568	24 591	25 504	26 050	26 689	26 510	24 572	
295 Metallgießerei	2 584	2 867	2 831	2 991	3 169	3 143	3 264	3 106	2 894	
310 Stahlbau (einschl. Waggonbau)	25 886	27 855	28 472	29 633	29 855	29 731	28 191	27 821	26 151	
320 Maschinenbau	92 177	97 972	98 941	102 047	107 259	109 740	111 339	110 693	104 846	
330 Fahrzeugbau (ohne Bau v. Wa., Sggn. u. Lok.)	45 823	48 611	48 482	50 204	52 188	53 170	54 131	54 426	51 079	
340 Schiffbau	11 199	11 224	11 222	11 455	11 442	12 291	11 926	11 922	11 804	
360 Elektro-Industrie	46 140	50 538	51 877	52 826	56 863	59 698	57 795	58 636	55 049	
370 Feinmechanische u. optische Industrie	14 373	14 772	15 177	15 966	17 231	17 582	17 915	18 222	16 897	
381 Ziemerlen und Kaltwalzwerke	8 603	9 333	9 695	9 653	9 767	9 822	9 937	10 468	9 470	
382 Stahlverformung (einschl. Drahtwaren)								16 837	15 935	
383 Heiz- und Kochgeräte-Industrie								7 546	7 070	
384 Klebwaren- und Feinblechpackg.-Ind.								14 921	13 885	
385 Schloss- und Beschlag-Industrie								5 127	4 773	
386 Fahrrad- u. Kraftfahrzeuge-Industrie	54 934	60 115	61 042	64 017	67 239	66 295	66 690	5 767	5 461	
387 Schneidwaren- und Besteck-Industrie								3 445	3 288	
388 Metallwaren- u. Kurzwaren-Industrie								11 461	10 685	
389 Werkzeugindustrie								4 246	3 945	
391 Klavier-, Harmonien- und Orgelbau	300	316	316	326	379	354	353	358	337	
392 Musikinstrumenten-Industrie	716	734	758	777	1 019	806	837	908	854	
393 Spielwaren-Industrie	1 369	1 608	1 735	1 851	2 041	1 853	1 583	1 729	1 683	
394 Turn- und Sportgeräte-Industrie	194	208	209	227	251	257	243	274	254	
395 Schmuckwaren-Industrie	1 565	1 712	1 877	1 912	2 040	2 130	2 020	1 972	1 897	
396 Edelstein-Industrie	235	265	281	294	301	305	319	464	439	
400 Chem. Industrie (einschl. Kunstfaser)	53 765	57 592	57 379	59 451	65 279	66 580	64 504	62 292	57 738	
510 Feinkeramische Industrie	9 661	10 636	10 551	11 474	12 203	11 933	11 860	12 669	11 514	
520 Glas-Industrie	9 350	9 936	9 320	10 739	11 494	12 162	11 474	11 938	11 136	
530 Sägerei und Holzbearbeitung	16 900	17 652	17 406	17 494	17 372	17 238	16 537	16 672	15 978	
540 Holzverarbeitende Industrie	29 957	32 730	33 408	35 220	36 223	36 008	34 870	35 152	33 263	
550 Holst., Zellst., Papier- u. Pappen-Ind.	13 188	14 109	14 115	14 392	15 348	15 501	15 040	15 034	13 799	
560 Papierverarbeitende Industrie	8 463	9 032	9 295	9 874	10 399	10 292	9 492	10 095	9 269	
570 Druckerei u. Vervielfältigungs-Industrie	21 953	23 085	23 082	22 846	24 465	25 058	23 323	24 780	23 638	
580 Kunststoffverarbeitende Industrie	3 546	3 797	3 925	4 260	4 453	4 425	4 529	4 529	4 239	
590 Kautschuk- und Asbest-Industrie	11 624	12 499	13 108	13 666	14 582	14 858	14 323	14 411	13 310	
610 Ledererzeugende Industrie	7 062	7 796	8 145	8 563	8 773	8 752	8 872	8 820	8 214	
621 Lederverarbeitende Industrie	3 218	3 638	3 891	4 320	4 498	4 221	3 819	4 111	4 055	
625 Schuh-Industrie	12 415	14 036	14 434	16 098	17 373	15 752	16 032	16 598	15 634	
629 Kunden-Wäschereien, -Färbereien und chemische Reinigungsanstalten	2 739	2 826	2 861	2 882	2 912	2 994	2 927	2 499	2 456	
630 Textil-Industrie	88 519	96 197	98 008	103 504	109 482	109 950	109 995	112 618	105 111	
640 Bekleidungs-Industrie	23 184	25 217	27 092	29 714	30 709	29 757	28 708	30 519	30 136	
690 Tabakverarbeitende Industrie	9 210	10 038	9 713	9 677	9 704	9 109	8 520	8 684	8 228	
651 Mühlen-Industrie	3 267	3 459	3 274	3 201	3 303	3 546	3 468	3 362	3 032	
652 Nahrungsmittel-Industrie	2 684	2 871	2 823	2 524	2 464	2 353	2 557	2 567	2 433	
653 Stärke-Industrie	541	597	579	639	626	594	568	615	583	
654 Kartoffeltrocknungs-Industrie	.18	.18	.27	.51	.49	.45	.43	.41	.30	
655 Futtermittel-Industrie	471	527	550	528	503	530	618	665	620	
657 Brot-Industrie (ohne Dauerbackwaren)	3 481	3 664	3 604	3 529	3 670	3 919	3 669	3 047	2 872	
658 Süßwaren-Industrie	5 348	5 772	6 525	7 538	7 430	6 523	6 442	6 955	6 755	
661 Fleischwaren-Industrie	2 481	2 621	2 663	2 710	2 815	3 008	2 922	3 065	2 839	
662 Fischverarbeitende Industrie	1 562	2 429	2 784	2 761	2 318	2 034	2 232	2 284	2 266	
664 Ölen u. Margarine-Industrie	2 483	2 660	2 837	2 941	2 824	3 339	2 958	2 949	2 665	
671 Obst- u. Gemüseverarbeitende Industrie	2 526	3 115	2 804	2 600	2 365	1 930	1 741	1 853	1 718	
672 Kaffeeverarb. u. Kaffee-Ers.-Industrie	747	697	704	658	657	681	667	725	696	
673 Teeverarbeitende Industrie	7	9	8	9	9	10	11	11	11	
674 Essig-, Senf-, Essens- u. Gewürz-Industrie	730	910	814	718	702	690	693	651	624	
675 Nahrungsmittel-Industrie	11	12	10	13	11	11	12	12	10	
676 Biergewinnung	334	318	289	252	221	237	231	205	200	
685 Weinverarbeitende Industrie	249	283	281	312	316	311	289	332	273	
687 Mineralwasser- u. Limonaden-Industrie	1 181	1 059	789	683	618	602	639	744	731	
663 Kollereien u. Milchverarbeitende Industrie	3 876	4 024	3 966	3 896	3 761	3 799	3 763	3 930	3 786	
667 Zucker-Industrie	3 058	3 208	3 794	8 110	8 640	7 897	4 617	4 617	2 315	
681 Brauerei und Mälzerei	9 003	9 567	8 316	8 639	8 416	8 838	8 541	8 613	7 947	
685 Spiritus-Industrie	1 522	1 601	1 620	1 709	1 757	1 933	1 785	1 281	1 747	
Industrie insgesamt	968 475	1 035 358	1 043 908	1 083 699	1 141 146	1 150 188	1 132 133	1 145 223	1 065 502	

1) Die Angaben sind auf den 1. Januar 1951 bezogen. 2) Bruttobetrag ohne Arbeitgeberanteil zur Pflichtversicherung. 3) Einschl. Weihnachts- und Feiertagsleistungen. 4) Ab Januar 1951 wurde der Firmenkreis der Berichterstattung geändert. Als Vergleichsgrundlage wurde für Berichtsmonat Januar 1951 das Ergebnis nach den alten vergleichbaren Firmenkreis herangezogen. 5) Einschl. Hüttenwerke, Lohnbrückerie und Nassschmelzwerke; Bayern Vormonatangaben.

Bruttosumme der Gehälter<sup>2)</sup> der Industrie des Bundesgebietes, 1950/51  
 Betriebe mit 10 und mehr Beschäftigten<sup>1)</sup>  
 in 1000 Mk

Hauptbeteiligte Industriegruppe	1950						1951		
	Julii	August	September	Oktober	November	Dezember <sup>3)</sup>	Januar <sup>4)</sup>	Januar	Februar
	1	2	3	4	5	6	7	8	9
Anteil der Betriebe der gesamten Industr. (Wirtl. Einheiten)	47 143	47 159	47 164	47 152	47 133	47 135	47 092	48 440	48 407
Gehälter:									
211 Kohlenbergbau <sup>5)</sup>	22 137	22 199	23 046	22 419	24 316	29 228	25 615	25 663	25 752
213 Eisenerzbergbau	656	653	675	725	716	795	752	807	795
214 Metallerzbergbau	427	436	454	464	512	512	537	483	489
215 Kali- und Steinsalzbergbau, Salinen	855	832	856	954	943	982	963	965	964
217 Flusssp., Schwespp., Graph., sonst. Bergb.	85	86	88	87	97	105	111	110	103
218 Torfindustrie	151	148	148	149	155	159	157	156	157
221 Erdölgewinnung, Mineralölverarbeitung	1 864	1 870	1 883	1 902	2 118	2 295	2 043	2 694	2 717
223 Braunkohlen- und Torfverdestillation, Ölschiefervereschmelzung u.-verarbeitung	5	5	5	6	6	11	6	9	9
225 Kohlenwertstoffindustrie	314	304	305	311	346	372	342	351	350
250 Industrie der Steine und Erden	6 554	6 675	6 711	6 878	7 056	7 267	7 155	7 152	7 072
271 Hochofen-, Stahl- und Warmwalzwerke	9 436	9 612	9 732	10 903	11 060	11 480	11 214	11 644	11 570
274 Schmiede-, Press- und Hammerwerke	934	851	859	993	971	1 024	1 005	432	426
281 Metallhütten und Umschmelzwerke	1 214	1 207	1 224	1 341	1 407	1 742	1 480	1 568	1 480
285 Metallhalbzeugwerke	2 267	2 305	2 322	2 472	2 571	2 696	2 583	2 815	2 840
291 Eisen-, Stahl- und Tempergläsererei	4 056	4 088	4 146	4 629	4 738	4 947	4 830	4 761	4 727
295 Metallgläsererei	663	679	698	738	767	767	766	739	752
310 Stahlbau (einschl. Waggonbau)	9 334	9 493	9 701	10 705	11 102	11 183	11 019	10 714	10 573
520 Maschinenbau	34 327	34 969	35 980	37 849	39 700	41 543	40 583	40 327	40 787
330 Fahrzeugbau (ohne Bau v. Waggonen u. Lok.)	12 012	12 227	12 475	12 826	13 465	14 771	13 777	13 574	13 869
340 Schiffbau	1 845	1 872	1 854	1 940	2 069	2 109	2 097	2 101	2 088
360 Elektro-Industrie	22 551	22 673	23 353	24 392	25 451	26 632	25 790	27 717	27 633
370 Feinmechanische u. optische Industrie	4 996	5 040	5 135	5 291	5 616	5 790	5 745	5 859	5 830
381 Ziehereien und Kaltwalzwerke	2 024	2 144	2 237	2 438	2 419	2 566	2 448	2 594	2 652
382 Stahlverformung (einschl. Drahtwaren)								3 952	3 963
383 Heiz- und Kochgeräte-Industrie								1 919	1 921
384 Blechwaren- und Feinblechpackg.-Ind.								3 839	3 862
385 Schloss- und Beschlag-Industrie	14 396	14 647	14 970	16 194	16 571	17 161	17 184	1 205	1 200
386 Fahrrad- u. Kraftfahrzeuge-Industrie								1 207	1 197
387 Schneidwaren- und Besteck-Industrie								1 012	1 015
388 Metallwaren- und Kurswaren-Industrie								3 364	3 313
389 Werkzeugindustrie								1 120	1 100
391 Klavier-, Harmonien- und Orgelbau	78	73	75	75	81	92	84	85	86
392 Musikinstrumenten-Industrie	219	216	230	233	248	286	273	286	289
393 Spielwaren-Industrie	341	355	371	391	418	458	392	429	428
394 Turn- und Sportgeräte-Industrie	59	60	62	64	65	68	65	77	75
395 Schmuckwaren-Industrie	429	431	444	447	456	486	466	457	455
396 Edelstein-Industrie	21	25	27	27	28	28	30	52	51
400 Chem. Industrie (einschl. Kunstfaser)	32 866	33 407	33 619	34 060	36 052	40 858	37 099	36 519	36 798
510 Feinkeramische Industrie	2 176	2 212	2 241	2 266	2 436	2 590	2 494	2 632	2 619
520 Glas-Industrie	1 696	1 740	1 808	1 855	2 101	2 197	1 987	2 042	2 043
530 Sägerei und Holzbearbeitung	3 105	3 099	3 141	3 180	3 217	3 411	3 289	3 328	3 329
540 Holzverarbeitende Industrie	5 401	5 493	5 521	5 665	5 864	6 103	5 946	5 903	5 943
550 Holzstoff-, Zellst.-, Papier- u. Pappen-Ind.	2 929	3 018	2 992	3 128	3 289	3 327	4 788	3 305	3 360
560 Papierverarbeitende Industrie	3 015	3 087	3 110	3 210	3 316	3 564	3 373	3 619	3 609
570 Druckerei u. Vervielfältigungs-Industrie	7 762	8 119	7 801	7 866	8 120	8 478	8 245	8 697	8 788
580 Kunststoffverarbeitende Industrie	1 236	1 237	1 308	1 377	1 458	1 619	1 418	1 462	1 478
590 Kautschuk- und Asbest-Industrie	4 028	4 072	4 268	4 475	4 636	4 859	4 551	4 547	4 607
610 Ledererzeugende Industrie	1 661	1 677	1 702	1 786	1 804	1 941	1 852	1 892	1 906
621 Ledererarbeitende Industrie	964	976	1 006	1 030	1 047	1 086	1 062	1 127	1 105
625 Schuh-Industrie	2 800	2 866	2 919	2 986	3 081	3 245	3 143	3 224	3 289
629 Kunden-Waschereien, -Färbereien und chemische Reinigungsanstalten	647	646	651	658	658	701	662	574	581
630 Textil-Industrie	21 340	21 737	22 633	23 420	24 293	26 148	25 295	25 808	25 437
640 Bekleidungs-Industrie	6 412	6 494	6 718	6 915	7 182	7 354	7 346	7 698	7 844
690 Tabakverarbeitende Industrie	2 406	2 403	2 402	2 496	2 556	2 493	2 410	2 441	2 447
651 Mühlen-Industrie	1 436	1 430	1 433	1 441	1 489	1 654	1 525	1 478	1 491
652 Nahrungsmittel-Industrie	2 029	2 043	2 091	2 048	2 149	2 138	2 131	2 061	2 059
653 Stärke-Industrie	175	175	179	174	175	179	175	192	195
654 Kartoffeltrocknungs-Industrie	6	7	8	9	9	8	8	9	9
655 Futtermittel-Industrie	201	207	205	212	210	221	239	264	267
657 Brot-Industrie (ohne Dauerbackwaren)	889	899	864	867	874	933	863	721	720
658 Süßwaren-Industrie	2 037	2 116	2 173	2 234	2 328	2 496	2 279	2 486	2 516
661 Fleischwaren-Industrie	962	956	990	991	1 020	1 110	1 040	1 082	1 114
662 Fischverarbeitende Industrie	598	602	611	597	623	681	610	616	609
664 Ölmühlen und Margarine-Industrie	1 280	1 293	1 315	1 334	1 332	1 712	1 398	1 398	1 374
671 Obst- u. Gemüseverarbeitende Industrie	1 151	1 160	1 155	1 147	1 155	1 234	1 166	1 211	1 193
672 Kaffee- u. Tee-, Kakao- u. Gewürz-Industrie	511	508	519	518	537	603	531	590	608
673 Teeverarbeitende Industrie	15	13	17	17	15	16	18	17	17
674 Essig-, Senf-, Essenz- u. Gewürz-Industrie	762	785	792	765	771	822	795	761	763
675 Mürhsäfte-Industrie	9	9	9	9	9	10	10	10	10
676 Eisgewinnung	109	97	95	94	96	100	85	85	86
685 Weinverarbeitende Industrie	254	263	264	274	282	285	265	286	276
687 Mineralwasser- u. Limonaden-Industrie	330	328	322	308	306	322	294	336	346
663 Molkereien u. Milchverarbeitende Industr.	2 419	2 466	2 441	2 428	2 428	2 500	2 462	2 487	2 509
667 Zucker-Industrie	737	743	853	1 271	1 291	1 335	950	950	774
681 Brauerei und Mälzerei	4 204	4 223	4 329	4 329	4 337	4 969	4 446	4 468	4 463
685 Spiritus-Industrie	1 252	1 273	1 280	1 329	1 367	1 507	1 440	1 712	1 702
Industrie insgesamt	276 060	280 054	285 843	296 710	309 379	332 168	316 784	320 477	320 867

1) Siehe auch Vorbemerkung Seite 2.- 2) Bruttobeträge ohne Arbeitgeberanteil zur Pflichtversicherung.- 3) Einschl. Weihnachtsgatifikation.- 4) Ab Januar 1951 wurde der Firmenkreis der Berichterstattung geändert. Aus Vergleichsgründen wurde für Berichtsmonat Januar 1951 das Ergebnis nach dem alten vergleichbaren Firmenkreis vorangestellt.- 5) Einschl. Hüttenkokerien, Lohnbrikettierung und Masspressteinfabrikation; brit. Zone geschätzte Zahlen; Bayern Vormonatangaben.

Betriebe, Arbeiterstunden, Löhne, Gehälter der Industrie des Bundesgebietes, Januar 1951  
 Betriebe mit 10 und mehr Beschäftigten<sup>1)</sup>

Hauptbeteiligte Industriegruppe	Betriebe		Arbeiter einschl. gewerbli. Lehrlinge	Geleistete Arbeiterstunden	Bruttosumme		Beschäftigte insgesamt <sup>2)</sup>
	Zahl der Ertl. Einheiten	1			2	in 1000	
			3	4			5
211 Kohlenbergbau <sup>3)</sup>	329	481 531	91 386 <sup>a)</sup>	170 509 <sup>b)</sup>	25 863 <sup>c)</sup>	520 177	
213 Eisenerzbergbau	77	17 752	5 272	4 836	808	19 329	
214 Metallerzbergbau	28	10 882	1 999	3 096	482	11 832	
215 Kalk- und Steinsalzbergbau, Salinen	40	16 251	5 252	4 607	364	18 024	
217 Flussp., Schwersp., Graph., sonst. Bergb.	28	2 340	450	569	110	2 574	
218 Torfindustrie	129	3 462	635	694	157	4 059	
221 Erdölgewinnung, Mineralölverarbeitung	127	20 518	4 284	6 248	2 695	25 988	
223 Braunkohlen- und Torfteerdestillation, Gleischfärbeschmelze u.-Verarbeitg.		100	23	25	9	124	
225 Kohlenwertstoffindustrie	17	2 843	612	922	351	5 577	
250 Industrie der Steine und Erden	4 792	160 063	30 384	40 944	7 152	182 422	
271 Hochofen-, Stahl- und Warmwalzwerke	90	171 370	34 706	58 605	11 643	193 593	
274 Schmiede-, Press- und Hammerwerke	35	5 425	1 107	1 747	432	6 376	
281 Metallhütten und Umschmelzwerke	88	17 540	3 673	5 415	1 568	20 744	
285 Metallhalbzeugwerke	114	32 858	6 702	9 466	2 814	39 409	
291 Eisen-, Stahl- und Tempergießerei	501	86 378	17 204	26 510	4 759	97 911	
295 Metallgießerei	245	11 038	2 208	3 106	740	13 124	
310 Stahlbau (einschl. Waggonbau)	924	100 600	19 855	27 820	10 716	125 753	
320 Maschinenbau	3 525	400 578	79 831	110 693	40 327	499 426	
330 Fahrzeugbau (ohne Bau v. Waggons u. Lok.)	629	177 761	34 782	54 426	13 574	209 291	
340 Schiffbau	211	43 249	8 350	11 920	2 102	48 356	
360 Elektro-Industrie	1 542	236 421	45 448	58 637	27 717	301 957	
370 Feinmechanische u. optische Industrie	807	75 674	14 642	18 223	5 858	91 189	
381 Ziehmaschinen und Kaltwalzwerke	365	37 490	7 516	10 463	2 594	43 856	
382 Stahlverformung (einschl. Drahtwaren)	999	63 511	12 851	16 837	3 951	74 590	
383 Heiz- und Kochgeräte-Industrie	160	27 490	5 257	7 545	1 917	31 927	
384 Blechwaren- und Feinblechpackg.-Ind.	859	63 780	12 384	14 921	3 838	74 833	
385 Schloss- und Beschlag-Industrie	516	20 225	4 095	5 127	1 204	23 892	
386 Fahrrad- u. Kraftfahrzeugteile-Industrie	229	23 261	4 625	5 768	1 207	26 548	
387 Schneidwaren- und Besteck-Industrie	273	13 655	2 641	3 445	1 011	16 771	
388 Metallwaren- und Kurzwaren-Industrie	707	50 205	9 735	11 461	3 365	59 715	
389 Werkzeugindustrie	399	14 808	5 072	4 246	1 120	18 171	
391 Klavier-, Harmonien- und Orgelbau	36	1 427	290	357	84	1 686	
392 Musikinstrumenten-Industrie	37	4 766	875	308	285	5 480	
393 Spielwaren-Industrie	171	3 189	1 690	1 730	429	10 649	
394 Turn- und Sportgeräte-Industrie	35	1 339	240	274	78	1 631	
395 Schmuckwaren-Industrie	283	8 831	1 801	1 972	457	10 809	
396 Edelstein-Industrie	152	2 284	453	464	51	2 629	
400 Chem. Industr. (einschl. Kunstfaser)	1 370	216 522	42 677	62 292	36 519	293 108	
510 Feinkeramische Industrie	323	53 724	10 174	12 669	2 631	60 765	
520 Glas-Industrie	391	45 257	9 022	11 937	2 044	50 695	
530 Sigerai und Holzbearbeitung	2 946	75 657	14 500	16 671	3 328	88 919	
540 Holzverarbeitende Industrie	3 076	157 434	30 609	35 131	5 905	178 686	
550 Holzst., Zellst., Papier- u. Pappst.-Ind.	317	53 346	11 194	15 034	3 306	61 176	
560 Papierverarbeitende Industrie	999	50 692	9 862	10 094	3 618	61 312	
570 Druckerei u. Vervielfältigungs-Industrie	2 410	88 652	18 282	24 780	8 697	113 106	
580 Kunststoffverarbeitende Industrie	333	20 802	3 959	4 528	1 462	24 931	
590 Kautschuk- und Asbest-Industrie	232	50 421	9 256	14 412	4 548	61 186	
610 Ledererzeugende Industrie	352	32 278	6 360	8 819	1 892	36 758	
621 Lederverarbeitende Industrie	638	22 465	3 992	4 112	1 127	26 739	
625 Schuh-Industrie	903	79 967	14 549	16 597	3 223	90 108	
629 Kunden-Waschereien, -Färbereien und chemische Reinigungsanstalten	332	14 384	2 706	2 500	575	16 879	
630 Textil-Industrie	4 176	518 007	97 948	112 618	25 808	584 411	
640 Bekleidungs-Industrie	3 192	185 795	32 343	30 519	7 699	213 410	
690 Tabakverarbeitende Industrie	782	69 014	10 836	8 684	2 441	77 142	
651 Mühlen-Industrie	391	12 259	2 597	3 364	1 479	16 361	
652 Nahrungsmittel-Industrie	247	12 496	2 471	2 567	2 061	18 010	
653 Stärke-Industrie	20	2 465	513	615	192	2 945	
654 Kartoffeltrocknungs-Industrie	8	155	41	41	9	189	
655 Futtermittel-Industrie	80	2 402	512	664	263	3 211	
657 Brot-Industrie (ohne Dauerbackwaren)	405	11 629	2 462	3 048	722	14 454	
658 Süßwaren-Industrie	525	38 609	7 381	6 954	2 486	45 967	
661 Fleischwaren-Industrie	282	12 415	2 619	3 065	1 082	16 201	
662 Fischverarbeitende Industrie	239	12 739	2 344	2 283	615	14 399	
664 Ölhöhlen und Margarine-Industrie	96	10 104	2 110	2 951	1 398	13 593	
671 Obst- und Gemüseverarbeitende Ind.	481	10 453	1 996	1 852	1 210	14 698	
672 Kaffeeverarb. u. Kaffee-Ers.-Industrie	129	3 415	692	726	589	5 306	
673 Teeverarbeitende Industrie	3	58	11	11	17	108	
674 Essig-, Senf-, Essenz- u. Gewürz-Industrie	178	3 189	628	650	761	5 617	
675 Nahrungsmittel-Industrie		56	13	12	10	84	
676 Eisgewinnung	33	733	154	206	85	959	
685 Weinverarbeitende Industrie	50	1 512	307	331	287	2 382	
687 Mineralwasser- u. Limonaden-Industrie	198	3 697	696	745	336	4 899	
689 Molkereien u. Milchverarbeitende Industrie	1 147	18 294	4 076	3 930	2 487	26 272	
667 Zucker-Industrie	76	11 178	3 312	4 617	951	12 960	
681 Brauerei und Mälzerei	807	31 457	6 230	8 614	4 469	41 759	
683 Spiritus-Industrie	431	8 336	1 745	1 981	1 713	13 803	
Industrie insgesamt <sup>4)</sup>	48 440	4 359 733	843 740	1 145 221	320 473	5 151 930	

1) Siehe auch Vorbemerkung Seite 2. - 2) Nach Hauptbeteiligten Industriegruppen. - 3) Einschl. Hüttenkokerien, Lohnbrückerie und Nasspressefabrikation. - 4) Spalte 3) bis 5) Abweichungen in den Summen und gegenüber anderen Tabellen durch Auf- u. Abrundung der Zahlen. - a) Bayern Vormonatsangaben; 1 Schicht mit 8 Arbeiterstunden gerechnet. - b) Bayern Vormonatsangaben. - c) Britische Zone geschätzte Zahlen; Bayern Vormonatsangaben.

Betriebe, Arbeiterstunden, Löhne, Gehälter der Industrie des Bundesgebietes, Februar 1951  
 Betriebe mit 10 und mehr Beschäftigten<sup>1)</sup>

Hauptbeteiligte Industriegruppe	Betriebe		Arbeiter einschliesslich Lehrlinge	Gehaltete Arbeiterstunden in 1000	Bruttosumme		Beschäftigte insgesamt 2)
	Zahl der Brtl. Einheiten	1			2	der Löhne	
			3	in 1000 DM		4	5
211 Kohlenbergbau 3)	329	482 771	84 127 <sup>a)</sup>	152 710 <sup>b)</sup>	25 751 <sup>a)</sup>	521 495	
213 Eisenerzbergbau	77	17 801	3 107	4 368	785	19 410	
214 Metallerzbergbau	28	11 026	1 880	2 926	488	11 982	
215 Kali- und Steinsalzbergbau, Salinen	40	16 385	5 058	4 240	963	18 164	
217 Flussp.,-Schwersp.,-Graph.,sonst.Bergb.	29	2 403	427	572	103	2 640	
218 Torfindustrie	129	4 090	744	803	137	4 683	
221 Erdölgewinnung, Mineralölverarbeitung	126	20 600	3 958	5 673	2 719	26 097	
223 Braunkohlen- und Torfteeerdestillation, Ölschieferverschmelzung u.-verarbeitung	.	.	20	24	9	124	
225 Kohlenwertstoffindustrie	17	2 870	580	868	350	3 605	
250 Industrie der Steine und Erden	4 786	189 228	30 339	40 565	7 071	191 702	
271 Hochofen-, Stahl- und Warmwalzwerke	90	171 940	31 334	52 351	11 570	194 360	
274 Schmiede-, Press- und Hammerwerke	35	5 442	1 078	1 612	426	6 388	
281 Metallhütten und Umschmelzwerke	87	17 814	3 406	4 957	1 479	21 010	
285 Metallhalbzeugwerke	115	32 925	6 117	8 633	2 839	39 694	
291 Eisen-, Stahl- und Tampinggiesserei	501	87 899	16 158	24 571	4 726	98 905	
295 Metallgiesserei	244	11 050	2 119	2 894	732	13 152	
310 Stahlbau (einschl.Waggonbau)	925	99 734	18 445	26 151	10 573	125 041	
320 Maschinenbau	3 523	406 525	76 374	104 847	40 786	506 546	
330 Fahrzeugbau(ohne Bau v.Waggons u.Lok.)	629	180 707	33 043	51 079	13 865	212 672	
340 Schiffbau	210	43 462	8 487	11 805	2 088	48 592	
360 Elektro-Industrie	1 543	239 049	43 511	55 049	27 633	305 053	
370 Feinmechanische u.optische Industrie	808	76 478	13 316	16 897	5 829	92 006	
381 Ziehmaschinen und Kaltwalzwerke	366	37 608	6 784	9 471	2 653	43 998	
382 Stahlverformung (einschl.Drahtwaren)	993	64 503	12 094	15 335	3 964	75 660	
383 Heiz- und Kochgeräte-Industrie	160	27 346	4 966	7 069	1 921	31 808	
384 Blechwaren- u.Feinblechpackg.-Industr.	858	63 824	11 520	13 885	3 861	74 933	
385 Schloss- u.Beschlag-Industrie	315	20 453	3 727	4 773	1 199	24 131	
386 Fahrrad- u.Kraftradteile-Industrie	227	23 578	4 290	5 461	1 198	26 861	
387 Schneidwaren- u.Besteck-Industrie	274	13 938	2 527	3 288	1 014	17 090	
388 Metallwaren- u.Kurswaren-Industrie	704	50 729	9 249	10 684	3 313	60 239	
389 Werkzeugindustrie	398	14 815	2 816	3 946	1 101	18 192	
391 Klavier-, Harmonien- und Orgelbau	36	1 476	284	337	86	1 737	
392 Musikinstrumenten-Industrie	37	4 727	814	855	287	5 468	
393 Spielwaren-Industrie	170	9 420	1 642	1 683	428	10 873	
394 Turn- und Sportgeräte-Industrie	33	1 351	230	254	74	1 632	
395 Schmuckwaren-Industrie	287	9 054	1 758	1 899	455	10 992	
396 Edelstein-Industrie	152	2 294	439	438	51	2 639	
400 Chem.Industrie (einschl.Kunstfaser)	1 970	219 639	39 907	57 739	36 797	297 011	
510 Feinkeramische Industrie	323	54 690	9 383	11 513	2 618	61 768	
520 Glas-Industrie	389	46 047	8 573	11 137	2 043	51 446	
530 Sägerei und Holzbearbeitung	2 941	76 609	14 059	15 977	3 332	89 863	
540 Holzverarbeitende Industrie	3 084	159 284	29 411	33 263	5 945	180 681	
550 Holzset.,Zellst.,Papier- u.Pappen-Ind.	317	54 239	10 345	13 798	3 362	61 522	
560 Papierverarbeitende Industrie	938	50 483	9 092	9 269	3 608	61 145	
570 Druckerei u.Vervielfältigungs-Industr.	2 406	88 082	17 092	23 637	8 787	112 511	
580 Kunststoffverarbeitende Industrie	331	21 063	3 736	4 238	1 478	25 210	
590 Kautschuk- und Asbest-Industrie	230	51 794	8 796	13 310	4 606	62 609	
610 Ledererzeugende Industrie	352	32 633	5 957	8 214	1 907	37 118	
621 Lederverarbeitende Industrie	639	22 690	3 985	4 055	1 105	26 981	
625 Schuh-Industrie	900	80 556	13 904	15 634	3 287	90 727	
629 Kunden-Fäshereien, -Parbereien und chemische Reinigungsanstalten	331	14 860	2 678	2 456	583	17 406	
630 Textil-Industrie	4 186	521 396	93 392	105 110	25 436	588 185	
640 Bekleidungs-Industrie	3 189	189 134	32 218	30 135	7 844	217 032	
690 Tabakverarbeitende Industrie	782	68 762	10 538	8 229	2 447	76 678	
651 Mühlen-Industrie	389	12 235	2 328	3 032	1 492	16 310	
652 Nahrungsmittel-Industrie	246	13 183	2 457	2 494	2 060	18 693	
653 Stärke-Industrie	21	2 475	473	584	195	2 962	
654 Kartoffeltrocknungs-Industrie	8	160	29	30	9	194	
655 Futtermittel-Industrie	80	2 407	483	619	266	3 226	
657 Brot-Industrie (ohne Dauerbackwaren)	405	11 717	2 327	2 871	719	14 519	
658 Süsswaren-Industrie	524	37 155	7 230	6 754	2 516	44 509	
661 Fleischwaren-Industrie	283	12 360	2 415	2 839	1 114	16 212	
662 Fischverarbeitende Industrie	239	12 212	2 310	2 266	610	14 280	
664 Cindalen und Margarine-Industrie	93	10 141	1 902	2 666	1 373	13 617	
671 Obst- u.gemüseverarbeitende Industrie	478	10 166	1 847	1 718	1 198	14 365	
672 Kaffeeverarb.u.Kaffee-Ers.-Industrie	128	3 442	678	697	609	5 373	
673 Teeverarbeitende Industrie	3	59	11	11	17	110	
674 Essig-,Senf-,Essenz-u.Gewürz-Industr.	176	3 251	610	624	763	5 661	
675 Nährhefe-Industrie	.	56	10	10	10	84	
676 Eisgewinnung	35	736	147	199	75	961	
685 Weinverarbeitende Industrie	49	1 432	252	273	275	2 247	
687 Mineralwasser- u.Limonaden-Industrie	198	3 864	685	731	345	5 078	
663 Molkeereien u.milchverarbeitende Industr.	1 148	18 293	3 867	3 787	2 509	26 255	
667 Zucker-Industrie	76	10 017	1 825	2 316	775	11 740	
681 Brauerei und Malzerei	808	31 687	5 971	7 948	4 463	42 013	
683 Spiritus-Industrie	427	8 060	1 530	1 746	1 703	13 444	
Industrie insgesamt 4)	48 407	4 402 484	797 827	1 065 503	320 863	5 199 320	

1)Siene auch Vorbemerkung Seite 2.- 2)Nach hauptbeteiligten Industriegruppen.- 3)Einschliesslich Hüttenkokerien, Lohnbrikettierung und Wasserpressefabrikation.-  
 4)Spalte 3-5 Abweichungen in den Summen und gegenüber anderen Tabellen durch Auf- und Abrundung der Zahlen.- a)Bayern Vormonatsangaben; b)Schicht mit 8 Arbeiter-  
 stunden berechnet.- b)Bayern Vormonatsangaben.- c)Britische Zone geschätzte Zahlen; Bayern Vormonatsangaben.

Umsatz<sup>2)</sup> der Industrie des Bundesgebietes, 1950/51  
 Betriebe mit 10 und mehr Beschäftigten<sup>1)</sup>  
 in 1000 DM

Industrie-Gruppe	1950						1951		
	July	August	September	Oktober	November	Dezember	Januar 3)	Januar	Februar
	1	2	3	4	5	6	7	8	9
Zahl der Arbeitstage	26	27	26	26	25	24	21	26	24
Zahl der Betriebe der gesamten Industr. (Mittl. Einheiten)	47 143	47 159	47 164	47 152	47 133	47 135	47 092	48 440	48 407
<b>Umsatz:</b>									
211 Kohlenbergbau 4)	322 766	369 575	350 125	343 376	352 013	365 489	382 029	382 049	344 295
213 Eisenerzbergbau	12 764	13 769	14 193	14 764	14 221	13 343	14 002	13 987	14 233
214 Metallerzbergbau	8 526	10 738	13 438	14 873	12 706	11 858	13 371	8 572	10 149
215 Kali- und Steinsalzbergbau, Salinen	21 003	22 602	27 354	20 746	25 688	25 688	27 633	27 708	26 224
217 Flusssp., Schwesph., Graph., sonst. Bergb.	1 416	1 853	2 052	2 429	2 272	2 124	2 035	2 031	2 733
218 Torfindustrie	1 918	2 884	3 375	3 547	3 447	2 931	2 871	2 895	2 892
221 Erdölgewinnung, Mineralölverarbeitung	87 747	109 342	96 325	95 867	99 547	110 876	98 720	98 546	99 568
223 Braunkohlen- und Torftee-destillation, Gasifizierungsverfahren u. -verarbeitung	1 473	1 002	1 359	1 116	1 333	850	896	906	763
225 Kohlenwertstoffindustrie 5)	23 805	26 637	26 309	26 005	24 313	22 820	23 886	23 937	27 165
250 Industrie der Steine und Erden	207 597	226 511	225 856	231 285	210 004	168 503	152 816	159 208	178 787
271 Hochofen-, Stahl- und Warmwalzwerke	335 937	364 333	390 808	400 706	392 177	386 618	392 049	391 290	375 208
274 Schmelz-, Press- und Hammerwerke	20 250	23 892	25 963	29 065	30 871	31 354	34 370	22 546	25 365
281 Metallhütten und Umschmelzwerke	89 186	89 745	94 976	100 997	103 013	98 918	120 340	124 810	124 379
285 Metallabzugwerke	64 514	73 790	82 216	93 602	96 352	93 189	108 023	108 816	112 613
291 Eisen-, Stahl- und Tempergießerei	89 508	98 187	109 199	116 159	118 072	116 666	122 540	122 150	122 626
295 Metallgießerei	13 106	15 473	17 834	20 137	23 124	22 065	27 219	28 538	29 857
310 Stahlbau (einschl. Waggonbau)	97 051	106 278	109 574	114 417	123 887	122 175	108 605	105 821	102 253
320 Maschinenbau	462 498	472 065	510 697	500 653	532 624	590 347	522 763	522 655	530 504
330 Fahrzeugbau (ohne Bau v. Waggonen u. Lok.)	230 277	312 109	317 103	331 703	316 210	314 876	337 841	336 200	336 639
340 Schiffbau	37 874	41 693	44 345	51 154	46 536	45 906	44 538	44 147	31 205
360 Elektro-Industrie	250 578	285 964	332 124	339 678	364 010	384 529	354 975	363 187	383 275
370 Feinmechanische u. optische Industrie	58 016	57 524	66 246	71 458	74 134	71 942	68 647	69 731	74 976
381 Ziehereien und Kaltwalzwerke	81 109	90 123	102 129	104 098	104 845	104 794	115 167	116 444	115 979
382 Stahlverformung (einschl. Drahtwaren)	73 810	80 319	85 452	92 531	95 298	91 104	107 239	116 632	113 090
383 Heiz- und Kochgeräte-Industrie	27 598	33 476	37 676	39 950	39 991	38 539	38 558	39 169	37 415
384 Blechwaren- u. Feinblechpackg.-Industr.	82 670	96 140	102 927	106 361	107 105	96 794	105 750	106 103	104 512
385 Schloss- u. Beschlag-Industrie	18 653	20 641	22 784	24 436	25 927	23 492	27 328	27 398	26 703
386 Fahrrad- u. Kraftfahrteile-Industrie	31 049	33 106	35 130	33 892	31 671	28 914	36 071	37 818	40 997
387 Schneidwaren- u. Besteck-Industrie	14 465	15 777	19 250	18 774	22 840	22 203	16 548	16 963	19 231
388 Metallwaren- und Kurzwaren-Industrie	41 755	47 867	56 595	61 534	64 056	61 640	62 368	65 180	65 851
389 Werkzeugindustrie	14 732	16 068	18 392	20 019	20 910	19 825	21 282	21 831	22 562
391 Klavier-, Harmonien- und Orgelbau	827	982	1 142	1 194	1 414	1 568	1 162	1 232	1 267
392 Musikinstrumenten-Industrie	2 452	4 812	4 697	5 445	6 326	4 256	5 124	5 372	5 015
393 Spielwaren-Industrie	7 455	11 672	15 942	18 359	18 934	12 825	7 243	7 589	9 472
394 Turn- und Sportgeräte-Industrie	1 359	1 187	1 331	1 786	2 220	2 697	1 980	2 199	1 504
395 Schmuckwaren-Industrie	5 928	6 930	8 017	9 236	10 246	9 086	8 993	8 914	8 684
396 Edelstein-Industrie	1 083	1 147	1 343	1 485	1 559	1 479	1 580	2 105	1 981
400 Chem. Industrie (einschl. Kunstfaser)	561 828	640 310	704 714	666 507	651 454	624 245	724 135	732 619	742 282
510 Feinkeramische Industrie	38 366	43 324	47 788	52 150	56 085	50 584	53 141	53 716	54 479
520 Glas-Industrie	41 129	43 969	46 888	49 971	51 373	50 223	50 560	52 422	51 779
530 Sägerei und Holzbearbeitung	120 158	131 210	140 144	142 342	133 015	114 094	129 905	135 388	140 941
540 Holzverarbeitende Industrie	127 279	142 825	156 649	169 265	174 755	171 532	161 608	162 145	168 232
550 Holz-, Zellulose-, Papier- u. Pappe-Ind.	116 068	128 812	131 267	141 727	142 247	127 602	161 249	162 090	171 509
560 Papierverarbeitende Industrie	77 063	88 681	97 443	107 643	109 056	102 528	114 722	119 678	122 995
570 Druckerei u. Vervielfältigungs-Industr.	97 267	102 535	107 042	115 170	116 069	117 670	111 354	119 689	117 634
580 Kunststoffverarbeitende Industrie	19 674	23 414	26 345	28 741	29 583	24 556	28 227	30 933	30 754
590 Kautschuk- und Asbest-Industrie	99 238	112 859	114 108	116 262	117 043	121 839	118 406	119 616	134 676
610 Ledererzeugende Industrie	66 435	93 638	100 529	89 511	97 176	89 103	112 057	112 086	101 227
621 Lederverarbeitende Industrie	21 130	26 790	34 090	39 826	41 857	38 563	28 158	30 569	34 879
625 Schuh-Industrie	70 660	94 509	128 266	140 372	139 906	116 838	118 007	122 093	135 515
629 Kunden-Waschereien, -Färbereien und chemische Reinigungsanstalten	8 994	9 152	10 322	11 042	10 434	9 987	9 765	9 548	9 920
630 Textil-Industrie	135 628	151 445	1 002 434	1 050 738	1 030 765	898 944	1 061 967	1 100 171	1 094 090
640 Bekleidungs-Industrie	171 156	204 355	259 511	290 836	288 170	242 505	247 652	258 839	282 839
690 Tabakverarbeitende Industrie	296 964	292 644	276 710	247 474	264 684	262 187	262 116	263 559	236 772
651 Mühlen-Industrie	105 171	137 277	117 637	108 433	127 245	128 553	150 786	149 940	131 059
652 Nahrungsmittel-Industrie	45 297	50 490	38 440	38 440	34 969	34 492	46 146	48 034	49 218
653 Stärke-Industrie	12 292	13 443	13 724	10 745	9 233	9 619	13 524	13 830	14 949
654 Kartoffeltrocknungs-Industrie	180	140	184	411	387	261	336	388	245
655 Futtermittel-Industrie	10 206	11 708	10 622	10 941	13 320	14 135	15 221	20 612	17 308
657 Brot-Industrie (ohne Dauerbackwaren)	28 586	30 941	31 629	30 930	31 066	32 391	30 771	25 501	25 747
658 Süsswaren-Industrie	80 878	97 214	108 384	112 745	110 023	77 375	95 759	100 654	124 515
661 Fleischwaren-Industrie	44 124	46 547	48 535	47 986	49 302	57 218	50 463	54 061	52 778
662 Fischverarbeitende Industrie	12 527	19 640	27 878	27 846	26 741	24 938	26 592	27 124	22 846
664 Marmeladen- und Margarine-Industrie	156 217	138 867	147 244	138 524	134 346	158 177	167 660	167 305	154 219
671 Obst- u. Gemüseverarbeitende Industrie	25 338	30 582	31 955	27 771	26 098	21 836	32 440	27 829	27 829
672 Kaffeeverar. u. Kaffee-Ers.-Industrie	28 312	30 978	29 058	28 273	28 502	32 341	32 312	37 592	37 665
673 Teeverarbeitende Industrie	2 187	2 367	1 605	1 336	1 734	1 732	2 121	2 143	2 099
674 Essig-, Senf-, Essenz- u. Gewürz-Industr.	14 468	18 849	15 147	10 774	11 165	10 121	11 213	12 305	11 255
675 Nahrungsmittel-Industrie	181	299	328	358	347	249	230	230	370
676 Biergewinnung	2 427	2 627	2 077	1 521	989	796	719	778	842
685 Weinverarbeitende Industrie	5 225	5 662	6 034	5 972	6 438	11 006	8 162	9 434	7 590
687 Mineralwasser- u. Limonade-Industrie	12 570	10 314	4 332	5 630	5 567	5 431	4 534	5 322	5 251
693 Kalkereien u. Kalkverarbeitende Industr.	193 429	131 356	181 235	171 929	161 615	159 787	181 771	153 411	136 295
667 Zucker-Industrie	107 524	82 375	70 691	203 534	178 776	86 316	103 211	105 868	93 635
661 Brauerei und Mälzerei	152 021	149 211	110 974	93 891	84 802	94 454	93 103	93 170	94 126
667 Spiritus-Industrie	36 817	42 337	45 643	49 307	57 284	75 131	4 329	57 139	50 620
<b>Industrie insgesamt</b>	<b>6 598 089</b>	<b>7 330 301</b>	<b>7 802 544</b>	<b>8 018 767</b>	<b>8 070 911</b>	<b>7 740 740</b>	<b>8 119 393</b>	<b>8 237 821</b>	<b>8 220 956</b>

1) Siehe auch Vorbermerk. Seite 2.- 2. Ohne Inbelsware, einschl. Verbrauchsteuer.- 3. Ab Januar 1951 wurde der Firmenkreis der Kalkherstellung geändert. Aus Vergleichszwecken wurde für Berichtsmonat Januar 1951 das Ergebnis nach dem alten vergleichbaren Firmenkreis vorangestellt.- 4) Einschließlich Hüttenkalkereien, Lohnbräuterei und (Ausnahme) teilmilchverarbeitung.- 5) Zinonkesseln der aufgeschlossenen Betriebe der Kohlenwertstoffindustrie.

Umsatz<sup>2)</sup> der Industrie des Bundesgebietes, Januar 1951<sup>3)</sup>  
nach Ländern  
Betriebe mit 10 und mehr Beschäftigten<sup>1)</sup>  
in 1000 RM

Industriegruppe	Bundes- gebiet	davon											
		Schlesw.- Holstein	Hamburg	Nieder- sachsen	Nordrh.- Westf.	Bremen	Hessen	Württbg.- Baden	Bayern	rheinld.- Pfalz	Baden	Württbg.- Hohenz.	
	1	2	3	4	5	6	7	8	9	10	11	12	
211 Kohlenbergbau <sup>5)</sup>	382 049		1 258		8 290	363 151	-	1 855	667	6 642	186	-	-
213 Eisenerz-, Metallerg-, Kalk- u. Steinsalz- bergbau, Salinen, Flußsp., Schwesph., Graph., sonst. Bergbau, Torfindustrie	55 193	157	-	24 441	11 358	-	9 047	2 361	2 144	3 686	1 831	168	
221 Erddolgewinnung u. Mineralölverarbeitung, 223 Braunkohlen- u. Torftee-destillation, Eisenerz-, Metallerg-, Kalk- u. Steinsalz- bergbau, Salinen, Flußsp., Schwesph., Graph., sonst. Bergbau, Torfindustrie	99 452	3 775	36 490	34 179 <sup>a)</sup>	21 912	-	1 171	622	834	469	-	-	
225 Kohlenwertstoffindustrie	23 937	207	830	826 <sup>b)</sup>	19 917 <sup>b)</sup>	-	-	1 327	-	830	-	-	
250 Industrie der Steine und Erden	159 208	5 509	1 796	19 833	52 780	1 727	13 627	14 152	22 876	20 754	3 357	2 797	
271 Hochofen-, Stahl- und Warmwalzwerke	391 290		32 419		323 527	-	4 612	602	12 524		17 606		
274 Schmiede-, Press- u. Hammerwerke	22 546	-	-	21 686	-	-	463	64	-	333	-	-	
281 Metallhütten und Umschmelzwerke	124 810	23 233		17 105	52 330	-	9 590	5 334	9 443	3 950	3 825	-	
285 Metallhalbzeugwerke	108 816	803	688	12 922	59 181	-	6 338	11 807	10 611	-	6 067	399	
291 Eisen-, Stahl- und Tempergießerei	122 150	3 199	831	8 005	68 191	406	14 813	10 589	7 252	5 181	2 921	762	
295 Metallgießerei	28 538	423	1 031	2 231	13 379	571	1 490	5 234	2 185	594	650	750	
310 Stanbau (einschl. Waggonbau)	105 821	2 344	5 353	7 662	54 687	1 161	12 305	7 534	10 592	2 949	992	262	
310 Maschinenbau	222 655	3 303	15 594	31 952	204 473	4 075	44 264	78 301	78 237	22 514	12 991	20 951	
330 Fahrzeugbau (ohne Bau v. Wa-gons u. Lok.)	356 200	2 276	6 840	59 500	53 680	18 464	52 691	83 755	45 161	941	9 400	3 490	
340 Schiffbau	44 147	13 232	17 171	3 381	2 018	6 580	183	828	388		366		
350 Elektro-Industrie	363 187	3 429	12 963	24 261	117 285	5 409	29 354	59 534	94 583	3 235	8 355	4 799	
370 Feinmechanische u. optische Industrie	69 731	1 088	1 154	6 047 <sup>a)</sup>	5 504	-	8 293	19 846	8 358	1 546	5 430	12 465	
381 Ziehereien und Kaltwalzwerke	116 444	188	792	2 222	92 319	404	2 942	4 669	1 825	9 618	1 465		
382 Stahlverformung (einschl. Drahtwaren)	116 632	160	870	3 774 <sup>a)</sup>	83 977	-	3 730	10 194	7 010	1 492	3 692	1 733	
383 Hei- und Kochgeräte-Industrie	39 189	1 183	638	3 971	16 560	-	6 261	6 330	2 548	799	879		
384 Blechwaren- u. Feinblechpackg.-Industr.	106 103	4 188	5 054	13 919	51 432	837	5 704	10 717	5 708	5 941	1 042	1 561	
385 Schloss- und Beschlag-Industrie	27 398	42		192	23 610	29	2 494		388	98	195	350	
386 Fahrrad- u. Kraftradteile-Industrie	37 818	689		780 <sup>a)</sup>	22 865	-	2 097	3 167	6 423	120	548	1 129	
387 Schneidwaren- und Besteck-Industrie	16 963	236		70	11 681	1 000	119	2 120	924	79	734		
388 Metallwaren und Kurzwaren-Industrie	65 180	53	1 446	2 856 <sup>a)</sup>	33 153	-	6 556	7 636	9 143	1 654	1 148	1 555	
389 Werkzeugindustrie	21 831	245		178 <sup>a)</sup>	16 500	-	642	2 792	637	536	137	164	
391 Klavier-, Harmonien- u. Orgelbau, Musik- instrumenten-, Spielwaren-Industrie, 396 Furn- und Sportgeräte-Industrie, Schmuckwaren-, Edelstein-Industrie	27 411	286	272	1 788 <sup>a)</sup>	1 462	-	1 413	10 181	6 804	1 949	382	2 874	
400 Chem. Industrie (einschl. Kunstfaser)	732 619	12 484	32 829	36 858	325 187	2 779	94 057	47 781	78 433	76 329	19 975	5 907	
510 Feinkeramische Industrie	53 716	2 116		3 777	11 308	1 664	4 115	1 403	23 316	4 062	1 770	185	
520 Glas-Industrie	52 422	461	438	5 720	26 451	-	2 308	2 610	11 797	1 404	933	300	
530 Sägerei und Holzbearbeitung	135 388	4 078	1 390	14 154	29 546	5 242	9 905	11 449	31 746	11 704	10 250	7 923	
540 Holzverarbeitende Industrie	162 145	2 423	2 346	19 728	52 704	1 700	12 459	20 837	26 444	9 619	5 568	8 317	
550 Holzst.-, Zellst.-, Papier- u. Pappen-Ind.	162 090	4 979		12 737	54 785	-	7 933	20 127	33 214	10 397	11 973	5 945	
560 Papierverarbeitende Industrie	119 678	1 928	5 357	14 101	41 727	110	8 307	16 204	16 610	4 846	4 458	6 030	
570 Druckerei u. Vervielfältigungs-Ind.	119 689	3 731	9 848	10 485	32 881	2 311	13 608	15 601	21 222	4 293	3 822	1 897	
580 Kunststoffverarbeitende Industrie	30 933	77	1 187	3 805 <sup>a)</sup>	10 587	-	3 490	5 002	4 638	1 201	369	577	
590 Kautschuk- und Asbest-Industrie	119 616	320	20 703	33 694 <sup>a)</sup>	19 389	-	27 590	6 330	7 113	3 280	245	284	
610 Ledererzeugende Industrie	112 386	13 747	769	4 995 <sup>a)</sup>	16 315	-	12 493	38 081	8 266	9 429	4 123	3 867	
621 Lederverarbeitende Industrie	30 569	177	263	1 790 <sup>a)</sup>	7 319	-	8 665	4 063	4 016	2 423	360	1 493	
625 Sonnn-Industrie	122 093	1 050	166	3 459 <sup>a)</sup>	19 132	-	11 523	25 053	16 132	35 864	780	8 934	
629 Kunden-Wäschereien, -Farbereien und chemische Reinigungsanstalten	9 546	250	1 395	533	5 060	191	437	1 067	279	204	-	132	
630 Textil-Industrie	1100 171	14 137	11 736	73 927	475 818	11 471	43 045	122 130	195 748	18 554	56 811	76 794	
640 Bekleidungs-Industrie	258 859	7 173	7 359	23 535	99 135	1 811	22 569	25 889	50 836	4 408	5 260	10 884	
650 Lederverarbeitende Industrie	263 559	37 689	46 144	23 449	33 051	24 630	7 292	18 768	30 942	20 690	19 651	1 253	
Lebensmittel <sup>6)</sup>	708 173	45 308	116 717	87 241	223 087	27 729	33 372	71 244	62 728	24 558	12 279	3 910	
665 Molkereien u. Milchverarbeitende Ind.	153 411	18 134	1 133	38 986	38 992	655	15 465	13 036	7 123	6 678	3 146	10 061	
667 Zucker-Industrie	105 868	754		54 163	31 102	-	7 250 <sup>0)</sup>	12 599					
681 Brauerei und Mälzerei	93 370	796	3 629	5 359	24 335	2 663	4 943	8 145	32 579	6 635	2 408	1 878	
683 Spiritus-Industrie	57 139	3 763	4 764	6 430	20 320	1 173	5 778	3 075	5 008	4 829	1 438	501	
Industrie insgesamt	8237 821	231 090	403 441	790 459	3394 843	133 257	593 804	845 785	1028 130	371 766	230 120	215 126	

1) Siehe auch Vorbemerkung Seite 2.- 2) Ohne Einzelware, einschl. Verbrauchsteuer.- 3) Zur Wanzung des Betriebsergebnisses wurden Angaben, in denen weniger als 3 Betriebe enthalten sind, zusammengefasst.- 4) Einschl. Kreis Lindau.- 5) Einschl. Hüttenkokerien, Lohnblechlieferung und Nasspreßtafelherstellung.- 6) Industriezweige 71-762, 664, 671-676, 683, 687.- a) Einschl. Bremen.- b) Einschl. der dem Kohlenbergbau angeschlossenen Betriebe der Kohlenwertstoffindustrie.- c) Einschl. Rheinland-Pfalz.

Umsatz<sup>2)</sup> der Industrie des Bundesgebietes, Februar 1951<sup>3)</sup>  
nach Ländern  
Betriebe mit 10 und mehr Beschäftigten<sup>1)</sup>  
in 1000 DM

Industriegruppe	Bundes- gebiet	davon											
		Schlesw.- Holstein	Hamburg	Nieder- sachsen	Nordrh.- Westf.	Bremen	Hessen	Württbg.- Baden	Bayern	Rheinld.- Pfalz	Baden	Württbg.- Hohens.	
	1	2	3	4	5	6	7	8	9	10	11	12	
211 Kohlenbergbau <sup>5)</sup>	344 295		1 214		8 414	325 934	-	1 726	622	6 221	164	-	-
213 Eisenerz-, Metallerg., Kali- u. Steinsalz- bergbau, Salinen, Flusssp., Schwesph., Graph., sonst. Bergbau, Torfindustrie	56 231	139	-	24 135	12 853	-	9 015	1 903	2 736	3 728	1 584	136	-
221 Erdölgewinnung u. Mineralölverarbeitung, 223 Braunkohlen- u. Torfteerdestillation, Gleischiefererschmelzung u. -verarbeitung	100 331	3 447	41 880	31 693 <sup>a)</sup>	20 519	-	1 211	632	517	432	-	-	-
225 Kohlenwertstoffindustrie	27 165	182	661	852 <sup>b)</sup>	22 578 <sup>b)</sup>	-	-	1 802	-	1 090	-	-	-
250 Industrie der Steine und Erden	178 787	6 737	2 209	21 475	58 912	1 689	16 105	16 541	25 507	22 008	3 435	4 169	-
271 Hochofen-, Stahl- und Warmwalzwerke	375 208	-	32 083	-	307 060	-	4 447	631	13 387	-	17 600	-	-
274 Schmiede-, Press- und Hammerwerke	25 365	-	-	24 240	-	-	687	-	178	260	-	-	-
281 Metallhütten und Umschmelzwerke	124 379	26 007	-	12 993	53 922	-	7 865	5 285	10 496	4 087	3 724	-	-
285 Metallhalbzeugwerke	112 613	776	703	12 261	60 294	-	7 053	14 222	10 447	-	6 383	474	-
291 Eisen-, Stahl- und Tempergießerei	122 626	3 091	745	8 333	66 158	413	18 645	9 429	7 109	4 973	2 864	866	-
295 Metallgießerei	29 857	416	1 186	2 628	13 655	1 026	1 328	5 149	2 254	582	704	729	-
310 Stahlbau (einschl. Waggonbau)	102 253	2 066	3 884	7 741	55 275	1 033	13 590	7 577	6 888	2 771	1 022	406	-
320 Maschinenbau	530 504	12 641	17 867	35 196	186 771	3 974	48 171	84 400	81 988	23 892	12 815	22 789	-
330 Fahrzeugbau (ohne Bau v. Waggonen u. Lok.)	336 639	2 645	7 109	60 580	60 732	14 504	40 649	90 178	46 282	909	9 253	3 798	-
340 Schiffbau	31 205	7 697	8 056	2 243	2 366	9 585	149	278	72	395	3	361	-
360 Elektro-Industrie	383 275	3 598	14 674	28 651	119 844	4 328	30 273	64 419	100 169	3 458	9 025	4 836	-
370 Feinmechanische u. optische Industrie	74 976	1 076	1 330	6 369 <sup>a)</sup>	5 791	-	9 206	20 786	10 292	1 870	5 467	12 789	-
381 Ziehereien und Kaltwalzwerke	115 979	217	753	2 535	91 591	336	2 826	4 491	2 034	9 939	1 257	-	-
382 Stahlverformung (einschl. Drahtwaren)	113 090	140	904	3 756 <sup>a)</sup>	80 030	-	3 674	9 926	7 253	1 682	3 769	1 956	-
383 Hais- und Kohgerichte-Industrie	37 415	1 271	584	3 284	16 030	-	6 257	5 940	2 197	997	855	-	-
384 Blechwaren- u. Feinblechpackg.-Industr.	104 512	4 272	4 977	13 084	50 813	836	5 504	10 778	6 184	5 424	1 030	1 610	-
385 Schloss- und Beschlag-Industrie	26 703	46	-	214	22 860	36	2 492	-	441	67	187	360	-
386 Fahrrad- u. Kraftfahrrad-Industrie	40 997	779	-	837 <sup>a)</sup>	24 877	-	2 149	3 497	6 712	106	640	1 400	-
387 Schneidwaren- und Besteck-Industrie	19 231	246	-	78	12 261	1 291	110	3 060	1 223	115	847	-	-
388 Metallwaren- u. Kurzwaren-Industrie	65 851	23	1 773	2 898 <sup>a)</sup>	32 291	-	6 408	8 293	9 708	1 633	1 255	1 569	-
389 Werkzeugindustrie	22 562	262	-	209 <sup>a)</sup>	17 057	-	753	2 804	678	518	130	151	-
391 Klavier-, Harmonien- u. Orgelbau, Musik- instrumenten-, Spielwaren-Industrie, 396 Turm- und Sportgerichte-, Schmuckwaren-, Edelstein-Industrie	27 923	403	311	1 253 <sup>a)</sup>	1 198	-	1 331	10 216	7 841	1 993	322	3 055	-
400 Chem.-Industrie (einschl. Kunstfaser)	742 282	11 054	33 348	39 518	321 803	2 846	100 176	48 874	80 317	78 343	19 733	6 270	-
510 Feinkeramische Industrie	54 479	2 376	-	4 302	11 345	1 600	4 024	1 588	23 980	3 173	1 875	216	-
520 Glas-Industrie	51 779	563	452	5 755	25 521	-	2 444	2 713	11 755	1 366	918	292	-
530 Sägerei und Holzbearbeitung	140 941	4 226	1 698	15 002	30 334	3 276	11 031	11 162	34 543	11 346	10 235	8 088	-
540 Holzverarbeitende Industrie	168 232	2 731	2 639	20 915	54 015	1 950	12 910	22 938	26 400	9 543	5 806	8 385	-
550 Holz-, Zellst., Papier- u. Pappen-Ind.	171 509	5 658	-	13 112	57 750	-	9 616	21 559	33 750	10 424	11 986	7 654	-
560 Papierverarbeitende Industrie	122 995	2 184	5 859	14 948	42 296	126	8 618	16 671	16 569	4 978	5 080	5 666	-
570 Druckerei u. Vervielfältigungs-Industr.	117 634	3 945	9 957	10 222	32 890	1 993	12 788	14 831	20 846	4 397	3 853	1 912	-
580 Kunststoffverarbeitende Industrie	30 754	50	1 249	4 040 <sup>a)</sup>	10 350	-	3 924	4 418	4 767	959	375	622	-
590 Kautschuk- und Asbest-Industrie	134 676	1 060	18 872	40 632 <sup>a)</sup>	21 309	-	34 306	6 455	7 852	3 621	316	253	-
610 Ledererzeugende Industrie	101 227	12 256	603	4 563 <sup>a)</sup>	14 439	-	11 440	34 550	7 356	8 233	4 054	3 733	-
621 Lederverarbeitende Industrie	34 879	155	306	2 063 <sup>a)</sup>	7 653	-	10 645	4 759	4 728	2 569	372	1 629	-
625 Schuh-Industrie	135 515	1 138	167	4 085 <sup>a)</sup>	22 757	-	11 930	25 623	17 543	42 112	913	9 247	-
629 Kunden-Wäschereien, -Färberien und chemische Reinigungsanstalten	9 920	238	1 353	586	5 195	197	549	1 131	340	196	-	135	-
630 Textil-Industrie	1 094 090	13 752	12 980	74 223	466 149	10 635	43 154	126 895	195 173	16 600	57 749	76 778	-
640 Bekleidungs-Industrie	282 839	8 971	8 333	24 970	104 931	1 821	25 443	28 349	57 458	5 228	5 284	12 051	-
690 Tabakverarbeitende Industrie	236 772	32 209	38 878	20 678	31 213	24 762	6 439	17 851	26 759	20 149	17 132	702	-
Lebensmittel 6)	685 785	45 862	107 259	81 480	220 547	27 784	32 922	69 540	61 243	21 237	13 723	4 188	-
663 Molkereien u. Milchverarbeitende Ind.	136 295	15 767	1 191	36 499	29 377	503	14 438	13 011	6 393	6 393	3 017	9 706	-
667 Zucker-Industrie	93 635	596	-	35 984	35 106	-	6 836 <sup>c)</sup>	15 113	-	-	-	-	-
681 Brauerei und Mälzerei	94 126	854	3 929	5 258	25 760	2 874	5 370	8 201	31 644	6 276	2 337	1 823	-
683 Spiritus-Industrie	50 620	3 839	4 707	5 310	18 786	984	4 279	2 774	4 242	3 971	1 126	402	-
Industrie insgesamt	8 220 956	224 983	390 868	780 359	3 333 882	126 751	610 094	878 344	1 047 533	374 958	231 022	222 962	-

1) Siehe auch Vorbemerkung Seite 2.- 2) Ohne Handelsware einschl. Verbrauchsteuer.- 3) Zur Wahrung des Betriebsgeheimnisses wurden Angaben, in denen weniger als 3 Betriebe enthalten sind, zusammengefasst.- 4) Einschliesslich Kreis Lindau.- 5) Einschliesslich Hüttenkokerien, Lohnbrikettierung und Nasspresseinfabrikation.- 6) Industriezweige 651-662, 664, 671-676, 685, 687.- a) Einschliesslich Bremen.- b) Einschliesslich der dem Kohlenbergbau angeschlossenen Betriebe der Kohlenwertstoffindustrie.- c) Einschliesslich Rheinland-Pfalz.

Umsatz<sup>2)</sup> der Industrie des Bundesgebietes, Januar 1951  
nach Abnehmerkreisen (Inland, Ausland)  
Betriebe mit 10 und mehr Beschäftigten<sup>1)</sup>  
in 1000 DM

Industriegruppe	nach Industriegruppen				nach hauptbet. Industr. Gruppen
	Inlands-Umsatz insgesamt 3)	Auslands-Umsatz 4)	Umsatz insgesamt		Umsatz insgesamt 5)
			einschl. Verbrauchssteuer	ohne Verbrauchssteuer	
	1	2	3	4	5
211 Kohlenbergbau 5)	296 873	85 176	382 050	382 050	391 781
213 Eisenerzbergbau	13 712	274	13 986	13 986	12 409
214 Katalerzbergbau	8 539	33	8 572	8 572	9 653
215 Kali- und Steinsalzbergbau, Salinen	22 862	4 847	27 709	24 155	27 891
217 Flusssp., Schwesph., Graph., sonst. Bergb.	1 027	1 004	2 031	2 031	1 730
218 Torfindustrie	2 430	466	2 896	2 896	2 915
221 Erdölgewinnung, Mineralölverarbeitung	98 097	449	98 546	97 252	101 180
223 Braunkohlen- und Torfverdestillation, Ölschieferverschmelzung u.-verarbeitet.	906	-	906	906	412
225 Kohlenwertstoffindustrie 6)	21 981	1 957	23 937	23 838	10 785
250 Industrie der Steine und Erden	149 244	9 966	159 210	159 210	156 999
271 Hochofen-, Stahl- und Warmwalzwerke	331 913	59 377	391 290	391 290	451 862
274 Schmiede-, Presse- und Hammerwerke	20 146	2 400	22 546	22 546	10 714
281 Metallhütten und Umschmelzwerke	121 665	3 124	124 808	124 808	111 232
285 Metallhalbzeugwerke	98 394	10 424	108 818	108 818	109 487
291 Eisen-, Stahl- und Tempergiesserei	112 684	9 465	122 150	122 150	111 765
295 Metallgiesserei	28 313	224	28 537	28 537	23 371
310 Stahlbau (einschl. Waggonbau)	100 917	4 902	105 819	105 819	116 022
320 Maschinenbau	405 082	117 574	522 655	522 655	535 322
330 Fahrzeugbau (ohne Bau v. Waggonen u. Lok.)	288 067	48 132	336 199	336 199	342 244
340 Schiffbau	50 994	13 153	64 147	44 147	42 324
360 Elektro-Industrie	332 483	30 703	363 186	361 826	371 433
370 Feinmechanische u. optische Industrie	49 448	20 283	69 731	69 731	73 506
381 Ziehmaschinen und Kaltwalzwerke	96 732	19 712	116 444	116 444	98 354
382 Stahlverformung (einschl. Drahtwaren)	103 285	13 347	116 632	116 632	103 272
383 Holz- und Kochgeräte-Industrie	37 833	1 337	39 170	39 170	40 021
384 Blechwaren- und Feinblechpackg.-Ind.	97 304	8 801	106 105	106 105	102 616
385 Schloss- u. Beschlag-Industrie	22 662	4 737	27 398	27 398	27 851
386 Fahrrad- u. Kraftfahrteile-Industrie	32 308	5 510	37 818	37 818	32 157
387 Schneidwaren- u. Besteck-Industrie	11 522	5 443	16 965	16 965	16 280
388 Metallwaren- u. Kurzwaren-Industrie	53 194	11 985	65 179	65 179	64 194
389 Werkzeugindustrie	14 344	7 487	21 831	21 831	20 585
391 Klavier-, Harmonien- und Orgelbau	773	459	1 232	1 232	1 265
392 Musikinstrumenten-Industrie	2 974	2 398	5 372	5 372	5 371
393 Spielwaren-Industrie	5 130	2 458	7 588	7 588	6 115
394 Turn- und Sportgeräte-Industrie	2 028	171	2 199	2 199	1 619
395 Schmuckwaren-Industrie	6 229	2 683	8 913	8 913	9 236
396 Edelstein-Industrie	1 566	539	2 105	2 105	1 993
400 Chem. Industrie (einschl. Kunstfaser)	626 285	106 333	732 618	723 531	724 246
510 Feinkeramische Industrie	45 273	8 442	53 715	53 715	52 324
520 Glas-Industrie	47 780	4 642	52 423	52 423	52 575
530 Sägerei und Holzbearbeitung	131 948	3 440	135 388	135 388	137 082
540 Holzverarbeitende Industrie	158 247	3 898	162 144	162 144	160 651
550 Holzet., Zellst., Papier- u. Pappen-Ind.	150 038	12 053	162 091	162 091	177 297
560 Papierverarbeitende Industrie	118 317	1 360	119 677	116 725	106 441
570 Druckerei u. Vervielfältigungs-Industrie	119 087	602	119 689	119 568	115 357
580 Kunststoffverarbeitende Industrie	29 127	1 807	30 934	30 934	27 280
590 Kautschuk- und Asbest-Industrie	113 672	5 944	119 616	119 616	116 445
610 Ledererzeugende Industrie	108 932	3 155	112 087	112 087	121 501
621 Lederverarbeitende Industrie	29 507	1 061	30 569	30 569	26 860
625 Schuh-Industrie	121 430	663	122 093	122 093	120 368
629 Kunden-Fäbereien, -Färbereien und chemische Reinigungsanstalten	9 535	14	9 549	9 549	9 539
630 Textil-Industrie	1 056 194	43 975	1 100 169	1 100 169	1 100 847
640 Bekleidungs-Industrie	258 059	798	258 858	258 858	259 449
690 Tabakverarbeitende Industrie	263 555	4	263 559	101 956	266 382
651 Mühlen-Industrie	149 569	370	149 939	149 939	149 715
652 Nahrungsmittel-Industrie	48 026	9	48 035	48 035	48 963
653 Stärke-Industrie	13 793	36	13 830	13 154	12 699
654 Kartoffeltrocknungs-Industrie	388	-	388	388	511
655 Futtermittel-Industrie	20 596	16	20 611	20 611	20 153
657 Brot-Industrie (ohne Lauerbackwaren)	25 501	-	25 501	25 501	28 439
658 Süßwaren-Industrie	100 623	31	100 655	100 655	98 019
661 Fleischwaren-Industrie	51 926	2 135	54 061	54 061	52 719
662 Fischverarbeitende Industrie	27 011	114	27 124	27 124	26 932
664 Ölmühlen und Margarine-Industrie	167 198	108	167 306	167 306	168 499
671 Obst- u. Gemüseverarbeitende Industrie	32 900	39	32 939	32 848	35 703
672 Kaffeeverarb. u. Kaffee-Ers.-Industrie	37 566	6	37 592	23 998	34 875
673 Teeverarbeitende Industrie	2 144	-	2 144	1 204	279
674 Essig-, Senf-, Essenz- u. Gewürz-Industrie	12 215	89	12 304	12 093	13 738
675 Nahrungsmittel-Industrie	224	6	230	230	272
676 Eisgewinnung	777	-	777	777	670
685 Weinverarbeitende Industrie	9 374	60	9 434	6 724	8 033
687 Mineralwasser- u. Limonaden-Industrie	5 254	49	5 303	5 303	5 010
689 Molkereien u. Milchverarbeitende Industrie	153 255	155	153 410	153 410	155 879
Zucker-Industrie	105 838	30	105 869	80 607	106 218
Brauerei und Malzerei	91 224	2 146	93 370	78 504	93 602
Spiritus-Industrie	57 033	47	57 140	35 124	56 483
Industrie insgesamt 7)	7 523 181	714 638	8 237 819	7 977 385	8 237 819

1) Siehe auch Vorberückung Seite 2. - 2) Ohne Handelsware, einschl. Verbrauchssteuer. - 3) Einschl. Umsatz mit Berlin und Ostzone, einschl. Umsatz an die Besatzung. - 4) Einschl. l. Saargebiet. - 5) Einschl. Hüttenkokerien, Lohnbrikettierung und Wasserpressefabrikation. - 6) Spalte 1-4 einschl. der dem Kohlenbergbau angeschlossenen Betriebe der Kohlenwertstoffindustrie. - 7) Abweichungen in den Summen und gegenüber anderen Tabellen durch Auf- und Abrundung der Zahlen.



Umsatz<sup>2)</sup> der Industrie des Bundesgebietes, Februar 1951  
nach Abnehmerkreisen (Inland, Ausland)  
Betriebe mit 10 und mehr Beschäftigten<sup>1)</sup>  
in 1000 DM

Industrie-Gruppe	nach Industrie-Gruppen				nach hauptbet. Industr. Gruppen Umsatz insgesamt
	Inlands-Umsatz insgesamt 3)	Auslands-Umsatz 4)	Umsatz insgesamt		
			einschl. Verbrauchsst.	ohne Verbrauchssteuer	
1	2	3	4	5	
211 Kohlenbergbau 5)	263 863	80 433	344 295	344 295	566 579
213 Eisenerzbergbau	13 969	264	14 233	14 233	14 414
214 Metallerzbergbau	10 129	19	10 148	10 148	11 898
215 Kali- und Steinsalzbergbau, Salinen	20 788	5 434	26 223	23 469	26 330
217 Flusssp.-, Schwerp.-, Grapt., sonst. Bergb.	1 021	1 713	2 733	2 133	2 442
218 Torfindustrie	2 383	510	2 892	2 532	2 306
221 Erdölgewinnung, -Mineralölverarbeitung	99 053	516	99 569	94 130	102 495
223 Grünschiefer- und Spritdestillation, Alkoholversehwelung u. -verarbeitung	744	19	763	763	420
225 Kohlenwertstoffindustrie 6)	24 947	2 217	27 165	27 010	11 855
250 Industrie der Steine und Erden	167 319	11 468	178 786	178 786	175 451
271 Hochofen-, Stahl- und Warmwalzwerke	319 109	56 039	375 208	375 208	427 749
274 Schmiede-, Press- und Hammerwerke	21 969	3 395	25 364	25 364	11 068
281 Metallhütten und Umschmelzwerke	121 368	3 013	124 381	124 381	114 604
285 Metallabzugswerke	102 191	10 422	112 613	112 613	111 431
291 Eisen-, Stahl- und Tempergießerei	112 730	9 895	122 626	122 626	112 399
295 Metallgießerei	29 514	342	29 856	29 856	25 229
310 Stahlbau (einschl. Waggonbau)	96 028	6 225	102 253	102 253	116 842
320 Maschinenbau	417 077	113 427	530 504	530 504	542 721
330 Fahrzeugbau (ohne Bau v. Waggon u. Lok.)	287 263	49 375	336 638	336 638	340 596
340 Schiffbau	22 070	9 134	31 204	31 204	29 644
360 Elektro-Industrie	349 369	33 907	383 276	382 269	387 462
370 Feinmechanische u. optische Industrie	52 463	22 510	74 973	74 973	77 561
381 Ziehereien und Kaltwalzwerke	94 637	21 343	115 979	115 979	37 830
382 Stahlverformung (einschl. Drahtwaren)	100 893	12 136	113 029	113 029	104 011
383 Heiz- und Kochgeräte-Industrie	36 016	1 399	37 415	37 415	38 332
384 Blechwaren- u. Feinblechpackg.-Industrie	95 835	8 677	104 512	104 512	101 602
385 Schloss- u. Beschlag-Industrie	22 319	4 383	26 702	26 702	27 038
386 Fahrrad- u. Kraftfahrteile-Industrie	34 878	6 120	40 998	40 998	32 873
387 Schneidwaren- u. Besteck-Industrie	13 791	5 440	19 231	19 231	18 227
388 Metallwaren- und Kurzwaren-Industrie	53 203	12 649	65 852	65 852	65 741
389 Werkzeugindustrie	14 820	7 744	22 563	22 563	21 094
391 Klavier-, Harmonien- und Orgelbau	703	562	1 267	1 267	1 272
392 Musikinstrumenten-Industrie	2 693	2 322	5 015	5 015	4 985
393 Spielwaren-Industrie	5 765	3 707	9 472	9 472	7 699
394 Turn- und Sportgeräte-Industrie	1 261	243	1 504	1 504	1 263
395 Schmuckwaren-Industrie	6 083	2 603	8 685	8 685	9 009
396 Edelmetall-Industrie	1 423	557	1 980	1 980	1 913
400 Chemische Industr. (einschl. Kunstfaser)	632 779	109 503	742 282	737 661	731 775
510 Feinkeramische Industrie	45 190	9 290	54 480	54 480	53 294
520 Glas-Industrie	45 962	5 817	51 779	51 779	52 174
530 Säge- und Holzbearbeitung	137 731	3 209	140 940	140 940	141 262
540 Holzverarbeitende Industrie	164 240	3 995	168 235	168 235	167 802
550 Holzst.-, Zellst.-, Papier- u. Pappen-Ind.	138 250	13 257	171 507	171 507	187 523
560 Papierverarbeitende Industrie	121 444	1 550	122 994	120 451	108 331
570 Druckerei u. -ervielfältigungs-Industrie	117 085	550	117 635	117 533	113 442
580 Kunststoffverarbeitende Industrie	28 731	2 023	30 754	30 754	28 219
590 Kautschuk- u. Asbest-Industrie	127 842	6 834	134 675	134 675	131 715
610 Ledererzeugende Industrie	98 608	2 621	101 227	101 227	110 951
621 Lederverarbeitende Industrie	33 506	1 373	34 880	34 680	31 013
625 Schuh-Industrie	134 804	711	135 515	135 515	134 093
629 Kunden-Waschereien, -Färber., -neue. -Reinigung	3 311	9	3 320	3 320	3 179
630 Textil-Industrie	1045 309	48 782	1094 090	1094 090	1093 860
640 Bekleidungs-Industrie	281 632	1 207	282 839	282 839	282 101
690 Tabakverarbeitende Industrie	236 634	138	236 772	236 959	239 570
651 Mühlen-Industrie	130 882	177	131 058	131 058	130 907
652 Nahrungsmittel-Industrie	49 154	63	49 217	49 217	49 545
653 Stärke-Industrie	14 928	21	14 948	14 237	13 915
654 Kartoffeltrocknungs-Industrie	245	-	245	245	376
655 Futtermittel-Industrie	17 264	45	17 309	17 309	16 878
657 Brot-Industrie (ohne Dauerbackwaren)	25 744	3	25 747	25 747	26 368
658 Süßwaren-Industrie	124 449	65	124 514	124 514	123 173
661 Fleischwaren-Industrie	48 501	4 277	52 778	52 778	50 649
662 Fischverarbeitende Industrie	22 764	83	22 847	22 847	22 565
664 Mühlen und Margarine-Industrie	154 100	119	154 219	154 219	155 597
671 Obst- u. Gemüßeverarbeitende Industrie	27 370	258	27 628	27 748	30 766
672 Kaffeeverarb. u. Kaffee-Ers.-Industrie	37 651	12	37 663	24 505	34 450
673 Teeverarbeitende Industrie	2 099	-	2 099	1 217	488
674 Essig-, Senf-, Essenz- u. Gewürz-Industrie	11 117	138	11 255	11 021	12 611
675 Hefe-Industrie	277	93	370	370	270
676 Liegengewinnung	841	-	841	841	707
685 Weinverarbeitende Industrie	7 508	82	7 589	5 608	6 346
687 Mineralwasser- u. Limonaden-Industrie	5 237	14	5 250	5 250	4 919
689 Molasse- u. Milchverarbeitende Industrie	136 022	272	136 294	136 294	139 041
687 Zucker-Industrie	93 635	-	93 635	69 133	94 056
631 Brauerei und Mälzerei	92 037	2 092	94 128	73 506	94 331
683 Spiritus-Industrie	50 569	53	50 622	51 127	50 395
Industrie insgesamt 7)	7 491 936	729 015	8 220 950	7 988 412	8 220 950

1) Siehe auch Vorbemerkung Seite 2.- 2) Ohne Handelswaren, einschl. Verbrauchssteuer.- 3) Einschl. Umsatz mit Berlin und Ostzone, einschl. Umsatz an die Besatzung.- 4) Einschl. Sargebiet.- 5) Einschl. Löttenkochen, Lohnbricketierung und Auspresteinsteinabrickation.- 6) Spalte 1-4 einschl. der vom Kohlenbergbau angeschlossenen Betriebe der Kohlenwertstoffindustrie.- 7) Abweichungen in den Summen sind gegenüber anderen Tabellen durch Auf- und Abrundung der Zahlen.

Brennstoffverbrauch der Industrie des Bundesgebietes, 1950/51  
Betriebe mit 10 und mehr Beschäftigten<sup>1)</sup>  
in Steinkohlen-Einheiten (t)<sup>2)</sup>

Hauptbeteiligte Industrie-Gruppe	1950						1951		
	Juli	August	September	Oktober	November	Dezember	Januar	Januar	Februar
	1	2	3	4	5	6	7	8	9
Zahl der Arbeitstage	26	27	26	26	25	24	26	26	24
Zahl der Betriebe der gesamten Industrie (Zrtl. Einheiten)	47 143	47 159	47 164	47 152	47 133	47 135	47 092	48 440	48 407
<b>Brennstoffverbrauch:</b>									
211 Kohlenbergbau <sup>3)</sup>	1 378 733	1 399 349	1 372 829	1 473 721	1 511 398	1 562 547	1 592 851	1 592 860	1 431 003
213 Eisenerzbergbau	10 613r	12 118r	14 227r	13 210	15 010	15 046	15 594	15 632	15 515
214 Metallergbergbau	3 567	3 605	3 549	4 207	4 540	3 399	3 949	3 953	2 964
215 Kali- und Steinsalzbergbau, Salinen	37 253	38 562	38 511	42 011	46 452	42 225	44 816	45 088	42 754
217 Flusssp., -Schwersp., -Graph., -sonst. Bergb.	302	322	401	541	592	552	650	649	625
218 Torfindustrie	21	31	23	23	24	29	3	6	16
221 Erdölgewinnung, Mineralölverarbeitung	25 105	26 315	25 502	27 781	27 050	26 747	20 135	113 505	112 106
223 Braunkohlen- und Torfverdestillation, Ölschieferverschmelzung u.-verarbeitg.	-	-	-	-	-	-	-	21	16
225 Kohlenwertstoffindustrie	4 676	3 732	4 001	4 414	4 394	5 419	4 703	4 993	4 929
250 Industrie der Steine und Erden	468 759	510 796	509 368	531 963	491 140	428 444	359 968	361 299	373 726
271 Hochofen-, Stahl- und Warmwalzwerke	927 566	993 500	1 008 470	1 053 895	1 011 866	920 396	940 298	978 612	875 321
274 Schmelz-, Press- und Hammerwerke	12 692	12 630	12 904	15 032	16 402	15 204	16 427	13 120	11 906
281 Metallhütten und Umschmelzwerke	55 120	59 452	61 465	67 974	67 284	72 786	73 077	73 750	73 656
285 Metallhalbzeugwerke	12 978	13 049	13 328	17 284	18 653	18 299	18 292	18 692	16 150
291 Eisen-, Stahl- und Tempergläsererei	79 370	83 466	88 661	100 289	103 812	99 758	101 704	101 037	89 717
295 Metallgläsererei	2 035	2 166	2 338	2 788	3 026	3 073	3 287	3 115	2 805
310 Stahlbau (einschl. Waggonbau)	10 623	11 297	12 261	15 374	19 581	21 534	21 891	21 321	17 818
320 Maschinenbau	38 168	38 970	46 297	70 856	91 186	100 320	96 497	93 125	85 360
330 Fahrzeugbau (ohne Bau v. Waggons u. Lok.)	22 395	25 364	26 674	36 883	42 258	42 989	43 973	44 988	40 201
340 Schiffbau	3 600	4 044	4 648	6 122	6 657	7 690	7 604	7 613	6 954
360 Elektro-Industrie	18 622	19 980	22 668	33 231	41 920	45 364	43 838	43 496	38 387
370 Feinmechanische u. optische Industrie	1 849	1 668	2 481	5 301	7 195	8 198	8 618	8 590	7 756
381 Ziehereien und Kaltwalzwerke	16 355	17 132	19 458	21 753	22 319	21 159	21 849	22 191	19 826
382 Stahlverformung (einschl. Drahtwaren)								24 194	22 173
383 Heiz- und Kochgeräte-Industrie								8 929	8 178
384 Fleischwaren- u. Feinblechpackg.-Industrie								13 168	12 312
385 Schloss- und Beschlag-Industrie	35 337	38 378	44 115	55 783	63 166	65 239	64 297	3 841	3 501
386 Fahrrad- u. Kraftfahrzeuge-Industrie								4 676	4 066
387 Schneidwaren- u. Besteck-Industrie								3 077	2 795
388 Metallwaren- und Kurzwaren-Industrie								7 462	6 852
389 Werkzeugindustrie								4 868	4 441
391 Klavier-, Harmonien- und Orgelbau	76	90	136	180	304	225	338	276	280
392 Musikinstrumenten-Industrie	250	378	365	529	673	654	669	743	978
393 Spielwaren-Industrie	97	168	232	433	733	714	690	707	872
394 Turn- und Sportgeräte-Industrie	12	13	24	57	93	99	97	121	133
395 Schmuckwaren-Industrie	165	169	236	448	539	597	609	575	552
396 Edelstein-Industrie	4	8	14	29	42	53	53	102	86
400 Chem.-Industrie (einschl. Kunstfaser)	500 715	534 420	570 945	629 439	628 299	624 496	634 441	515 467	475 445
410 Feinkeramische Industrie	33 169	36 667	39 375	43 553	44 747	39 846	41 966	44 693	43 688
420 Glas-Industrie	46 510	51 556	54 090	59 803	60 651	62 969	64 188	64 540	58 634
530 Sägerei und Holzbearbeitung	9 423	8 502	10 269	12 172	10 947	10 554	12 755	12 546	12 531
540 Holzverarbeitende Industrie	9 837	10 004	11 018	13 672	15 351	15 157	16 333	15 728	15 229
550 Holzst., -Zellst., -Papier- u. Pappen-Ind.	148 742	156 566	159 442	175 532r	172 055r	159 034	163 460	164 858	154 376
560 Papierverarbeitende Industrie	6 417	6 713	7 645	10 438	11 566	10 522	11 279	11 167	10 783
570 Druckerei u. Vervielfältigungs-Ind.	1 436	1 443	2 561	6 428	8 242	9 593	9 581	10 280	9 625
580 Kunststoffverarbeitende Industrie	3 081	3 301	2 999	3 836	4 194	4 509	4 452	4 556	4 167
590 Kautschuk- und Asbest-Industrie	19 449	20 026	22 357	26 220	27 410	27 147	26 733	26 618	26 473
610 Ledererzeugende Industrie	14 817	16 754	23 110	22 931	22 459	22 168	22 488	22 882	21 712
621 Lederverarbeitende Industrie	937	662	885	1 469	1 850	1 812	1 999	1 953	2 006
625 Schuh-Industrie	275	412	1 112	2 938	4 685	5 256	5 203	5 307	4 719
629 Kunden-Wäschereien, -Farbereien und chemische Reinigungsanstalten	9 397	9 801	10 556	10 914	10 952	10 459	11 393	9 192	8 870
630 Textil-Industrie	122 330	134 838	157 737	188 484	203 611	199 328r	211 573	214 526	211 021
640 Bekleidungs-Industrie	3 613	4 119	5 228	8 763	10 982	11 664	12 151	13 098	12 664
690 Tabakverarbeitende Industrie	1 987	2 086	2 625	4 102	5 075	5 481	5 409	5 422	5 054
651 Mühlen-Industrie	10 242	12 241	12 388	12 425	13 805	14 342	14 377	14 296	12 837
652 Nahrungsmittel-Industrie	5 037	5 364	5 118	5 621	6 446	5 836	6 760	6 792	6 410
653 Stärke-Industrie	4 675	5 387	6 297	7 131	8 026	6 371	6 612	7 219	6 886
654 Kartoffeltrocknungs-Industrie	127	127	280	1 126	996	903	395	405	418
655 Futtermittel-Industrie	1 634	1 880	2 056	3 244	3 349	2 493	2 446	2 569	2 452
657 Brot-Industrie (ohne Dauerbackwaren)	11 552	11 867	12 130	12 680	13 100	13 437	13 424	11 267	10 857
658 Süßwaren-Industrie	6 995	7 589	8 696	9 683	10 247	9 900	10 395	10 921	10 743
661 Fleischwaren-Industrie	6 030	5 963	6 070	6 687	7 228	7 754	7 620	7 849	7 672
662 Fischverarbeitende Industrie	2 063	2 338	2 717	3 239	3 273	3 176	3 038	3 088	3 152
664 Ölmühlen und Margarine-Industrie	20 530	20 729	20 767	24 199	26 437	25 436	26 205	26 073	24 166
671 Obst- u. Gemüseverarbeitende Industrie	6 574	7 749	8 027	10 446	10 901	8 688	8 311	8 265	6 843
672 Kaffeeverarb. u. Kaffee-Ers.-Industrie	1 435	1 562	2 011	2 494	2 381	2 521	2 589	2 599	2 418
673 Teeverarbeitende Industrie	5	6	8	8	5	7	6	6	5
674 Essig-, Senf-, Essenz- u. Gewürz-Industrie	620	717	706	898	964	990	1 034	1 020	969
675 Nahrungsmittel-Industrie	200	165	165	160	190	170	162	162	147
676 Bisgewinnung	1 701	1 765	1 571	1 271	917	961	897	925	722
685 Weinverarbeitende Industrie	96	90	166	264	340	339	292	306	293
687 Mineralwasser- u. Limonaden-Industrie	1 031	973	885	912	1 018	1 041	1 135	1 269	1 234
663 Molkereien u. Milchverarbeitende Industrie	25 337	25 872	25 770	25 775	26 092	26 506	26 411	25 382	25 464
667 Zucker-Industrie	28 057	24 393	46 547	251 354	264 240	232 685	20 115	81 352	15 852
681 Brauerei und Malzerei	31 422	32 267	30 042	31 823	31 632	31 276	30 783	31 200	31 206
683 Spiritus-Industrie	15 186	14 351	14 809	15 010	15 855	16 024	15 874	15 430	14 929
<b>Industrie insgesamt</b>	<b>4 276 847r</b>	<b>4 498 062r</b>	<b>4 624 364r</b>	<b>5 249 256r</b>	<b>5 309 427r</b>	<b>5 160 230r</b>	<b>5 000 000</b>	<b>5 042 275</b>	<b>4 599 022</b>

1) Siehe auch Vorbemerkung Seite 2.- 2) 1 t Steinkohle entspricht: 1 t Steinkohlenbriketts, 1 t Steinkohlenkoks, 3 t Braunkohle, 1,5 t Braunkohlenbriketts, 1,5 t Braunkohlenkoks, 2 t feinech. Hartbraunkohle. - 3) Ab Januar 1951 wurde der Firmenkreis der Berichterstattung geändert. Als Vergleichsgrößen wurde für Dezember 1951 das Ergebnis nach dem alten vergleichbaren Firmenkreis vorangestellt. - 4) Einschließlich: Mattenherstellung, Lohnbrikettierung und Nasspreßsteinherstellung. - r) Berichtigte Zahl.

Verbrauch von Steinkohle und Steinkohlenbriketts in der Industrie des Bundesgebietes, 1950/51  
 Betriebe mit 10 und mehr Beschäftigten<sup>1)</sup>  
 in Tonnen

Hauptbeteiligte Industriegruppe	1950						1951			
	July	August	September	Oktober	November	Dezember	Januar 2)	Januar	Februar	
	1	2	3	4	5	6	7	8	9	
Zahl der Arbeitstage	26	27	26	26	25	24	26	26	24	
Zahl der Betriebe der gesamten Industr. (Mrtl. Einheiten)	47 143	47 159	47 164	47 152	47 133	47 135	47 092	48 440	48 407	
211 Kohlenbergbau 3)	853 744	871 735	866 988	906 219	924 813	967 333	986 116	986 125	867 552	
213 Eisenerzbergbau	2 716	2 520	2 797	3 043	3 345	3 283	3 214	3 224	3 100	
214 Metallerzbergbau	522	549	601	726	1 097	1 056	1 303	1 305	1 300	
215 Kali- und Steinsalzbergbau, Salinen	25 144	27 558	29 130	31 609	34 259	31 071	32 770	33 022	31 112	
217 Flusssp., Schwespp., Graph., sonst. Bergb.	27	36	51	49	53	56	67	67	79	
218 Torfindustrie	16	26	21	20	21	26	2	3	13	
221 Erdöl-gewinnung, Mineralölverarbeitung	23 215	24 348	23 470	23 560	24 456	23 311	17 065	76 824	72 082	
223 Braunkohlen- und Torfteerdestillation, Ünschieferverschmelzung u.-verarbeitet.	-	-	-	-	-	-	-	21	16	
225 Kohlenwertstoffindustrie	4 484	3 543	3 799	4 200	4 039	4 551	4 263	4 542	4 577	
250 Industrie der Steine und Erden	338 984	366 159	361 929	373 816	340 933	293 920	242 636	244 942	247 970	
271 Hochofen-, Stahl- und Warmwalzwerke	137 092	140 933	137 361	156 143	160 450	158 495	167 545	168 933	158 530	
274 Schmiede-, Press- und Hammerwerke	8 038	7 985	7 856	9 214	10 465	9 117	9 944	9 505	8 647	
281 Metallnuten und Umschmelzwerke	26 062	27 680	27 107	28 455	28 662	31 457	31 113	31 481	31 336	
285 Metallhalbzeugwerke	10 096	9 921	10 062	12 985	13 722	13 197	13 051	13 147	11 964	
291 Eisen-, Stahl- und Tempergießerei	9 670	10 053	11 100	12 746	12 565	13 237	13 560	13 217	12 085	
295 Metallgießerei	112	152	115	143	190	211	219	226	211	
310 Stahlbau (einschl. Waggonbau)	4 385	5 138	5 199	6 220	8 344	9 214	9 737	9 607	7 602	
320 Maschinenbau	15 181	13 384	15 910	27 588	37 834	40 665	37 671	35 458	33 095	
330 Fahrzeugbau (ohne Bau v. Waggonen u. Lok.)	14 860	15 877	16 480	21 434	22 873	26 646	23 357	24 050	24 968	
340 Schiffbau	2 909	3 260	3 671	4 920	5 050	5 989	5 924	5 934	5 552	
360 Elektro-Industrie	9 818	10 202	11 307	16 376	20 843	21 197	20 402	20 844	18 183	
370 Feinmechanische u. optische Industr.	837	706	936	1 728	2 263	2 657	2 557	2 721	2 539	
381 Ziehereien und Kaltwalzwerke	10 251	10 934	12 433	13 092	13 509	11 892	12 098	12 413	11 594	
382 Stahlverformung (einschl. Drahtwaren)								10 952	10 226	
383 Heiz- und Kochgeräte-Industrie								1 940	1 651	
384 Blechwaren- u. Feinblechpackg.-Industr.								4 542	4 372	
385 Schloss- und Beschlag-Industrie								1 466	1 275	
386 Fahrrad- u. Kraftfahrteile-Industrie	16 174	17 303	19 476	23 735	26 738	26 852	25 883	2 619	2 213	
387 Schneidwaren- und Besteck-Industrie								1 212	1 033	
388 Metallwaren- und Kurswaren-Industr.								3 177	2 841	
389 Werkzeugindustrie								2 271	1 997	
391 Klavier-, Harmonien- und Orgelbau	30	47	58	91	130	109	95	111	132	
392 Musikinstrumenten-Industrie	172	342	251	307	475	365	410	475	304	
393 Spielwaren-Industrie	34	33	47	91	185	188	191	195	193	
394 Turn- und Sportgeräte-Industrie	1	1	4	18	20	22	24	25	23	
395 Schmuckwaren-Industrie	55	50	56	136	96	118	160	165	107	
396 Edelstein-Industrie	-	5	6	9	12	13	12	26	18	
400 Chem. Industrie (einschl. Kunstfaser)	322 656	341 842	371 135	416 115	417 049	411 205	424 354	356 755	321 376	
510 Feinkeramische Industrie	12 292	13 454	14 528	16 399	16 254	13 862	14 374	14 914	14 580	
520 Glas-Industrie	7 919	8 482	8 324	9 627	8 592	9 357	9 839	9 820	9 091	
530 Sägerei und Holzbearbeitung	7 597	6 467	7 827	9 336	7 507	6 574	7 893	7 424	7 595	
540 Holzverarbeitende Industrie	5 207	5 275	5 757	6 652	7 202	6 682	6 749	6 444	6 383	
550 Holzst., Zellst., Papier- u. Pappen-Ind.	126 947	133 397	134 788	148 529	143 575	128 668	129 371	130 686	125 347	
560 Papierverarbeitende Industrie	5 150	5 456	5 898	7 396	7 831	6 559	7 040	6 759	6 239	
570 Druckerei u. Vervielfältigungs-Industr.	501	511	742	1 630	1 799	2 227	2 176	2 341	2 135	
580 Kunststoffverarbeitende Industrie	2 818	3 031	2 617	2 978	3 262	3 425	3 170	3 197	3 086	
590 Kautschuk- und Asbest-Industrie	17 455	17 881	19 950	23 290	24 066	23 954	23 195	23 245	23 223	
610 Ledererzeugende Industrie	13 650	15 346	21 422	20 839	19 792	18 688	18 173	18 473	17 490	
621 Lederverarbeitende Industrie	232	289	403	542	726	720	732	626	672	
625 Schuh-Industrie	153	237	387	1 098	1 568	2 060	2 110	2 170	1 955	
629 Kunden-Wäscherien, -Farberien und chemische Reinigungsanstalten	8 290	8 708	9 306	9 625	9 392	8 917	9 819	8 188	7 669	
630 Textil-Industrie	104 961	115 414	134 060	156 485	166 094	161 742	172 489	174 418	174 117	
640 Bekleidungs-Industrie	2 274	2 517	2 872	4 257	4 512	4 906	5 152	5 448	5 370	
690 Tabakverarbeitende Industrie	1 106	1 119	1 379	1 815	2 016	1 898	1 869	1 854	1 813	
651 Mälen-Industrie	8 528	10 194	10 130	9 860	10 496	10 987	10 907	10 851	10 132	
652 Nahrungsmittel-Industrie	3 233	3 438	3 137	3 483	3 812	3 689	4 161	4 100	3 628	
653 Stärke-Industrie	4 540	5 212	6 123	6 969	7 794	6 095	6 343	6 913	6 531	
654 Kartoffeltrocknungs-Industrie	76	116	184	711	602	398	232	252	367	
655 Futtermittel-Industrie	1 284	1 523	1 444	1 762	1 742	1 690	1 751	1 879	2 089	
657 Brot-Industrie (ohne Dauerbackwaren)	2 601	2 554	2 701	2 748	2 920	3 209	3 075	2 376	2 324	
658 Süßwaren-Industrie	5 286	5 762	6 517	7 345	7 527	7 054	7 574	8 006	7 972	
661 Fleischwaren-Industrie	5 301	5 321	5 389	5 929	6 169	6 606	6 576	6 698	6 507	
662 Fischverarbeitende Industrie	1 862	1 982	2 244	2 705	2 655	2 412	2 381	2 401	2 536	
664 Ölmühlen und Margarine-Industrie	14 164	13 843	14 777	17 949	20 172	18 435	18 680	18 478	17 168	
671 Obst- u. Gemüseverarbeitende Industrie	5 775	6 786	6 792	8 309	8 203	6 778	6 476	6 442	5 633	
672 Kaffeeverarb. u. Kaffee-Ers.-Industrie	333	322	531	750	671	800	853	819	686	
673 Teeverarbeitende Industrie	-	-	-	-	-	-	-	-	-	
674 Essig-, Senf-, Essenz- u. Gewürz-Industr.	467	512	463	596	639	592	621	591	565	
675 Nahrungsmittel-Industrie	200	165	165	160	190	170	162	162	147	
676 Eisgewinnung	1 658	1 725	1 508	1 207	776	814	833	834	662	
685 Weinverarbeitende Industrie	37	41	44	47	56	52	24	19	28	
687 Mineralwasser- u. Limonaden-Industr.	496	508	399	448	458	432	523	578	567	
663 Kolkereien u. Milchverarbeitende Industr.	23 624	23 790	23 641	23 517	23 910	24 072	23 783	23 296	22 995	
667 Zucker-Industrie	18 419	17 439	26 044	169 996	177 217	157 805	47 436	47 436	6 329	
681 Brauerei und Mälzerei	24 220	25 395	22 867	22 577	21 323	20 635	19 704	19 991	19 981	
683 Spiritus-Industrie	12 338	13 469	13 702	13 721	13 750	13 804	13 419	13 332	12 642	
Industrie insgesamt	2 288 879	2 390 003	2 458 418	2 818 085	2 849 896	2 794 221	2 675 608	2 675 083	2 438 012	

1) Siehe auch Vorbemerkung Seite 2. - 2) Ab Januar 1951 wurde der Firmenkreis der Berichterstattung geändert. Aus Vergleichsgründen wurde für Berichtsmonat Januar 1951 das Ergebnis nach dem alten vergleichbaren Firmenkreis vorangestellt. - 3) Einschließlich Hüttenkokerien, Löhbrikettierung und Nasspresteinfabrikation.

Verbrauch von Steinkohlenskoale in der Industrie des Bundesgebietes, 1950/51  
Betriebe mit 10 und mehr Beschäftigten<sup>1)</sup>  
in Tonnen

Hauptbeteiligte Industrie-Gruppe	1950						1951		
	July	August	September	Oktober	November	Dezember	Januar <sup>2)</sup>	Januar	Februar
	1	2	3	4	5	6	7	8	9
Zahl der Arbeitstage	26	27	26	26	25	24	26	26	24
Zahl der Betriebe der gesamten Industr. (ortl. Einheiten)	47 143	47 159	47 164	47 152	47 133	47 135	47 092	48 440	48 407
211 Kohlenbergbau <sup>3)</sup>	107 512	96 624	90 838	126 488	150 034	171 855	166 683	166 683	144 509
213 Eisenerzbergbau	2 545	5 225	4 697	2 443	2 678	5 192	7 970	7 990	9 301
214 Metallerzbergbau	2 196	2 253	2 276	2 628	2 481	1 221	1 354	1 354	1 218
215 Kali- und Steinsalzbergbau, Salinen	614	583	548	836	847	834	938	944	783
217 Flusssp., Schwerep., Graph., sonst. Bergb.	92	98	147	249	229	161	264	264	232
218 Torfindustrie	-	-	-	-	-	-	-	2	2
221 Brauereiwinnung, Mineralölverarbeitung	998	1 006	1 179	1 131	1 391	1 621	1 423	1 415	964
223 Braunkohlen- und Torfteerdestillation, Ölschieferverschmelzung u.-Verarbeitg.	-	-	-	-	-	-	-	-	-
225 Kohlenwertstoffindustrie	122	111	116	133	202	789	352	361	279
250 Industrie der Steine und Erden	90 904	106 007	108 629	115 900	107 135	93 745	78 695	77 990	87 757
271 Hohlstein-, Stanz- und Warmwalzwerke	754 543	813 910	831 093	856 333	808 991	721 141	730 884	766 329	678 001
274 Schmiede-, Press- und Hammerwerke	3 242	3 193	3 645	4 260	4 187	4 550	4 813	2 507	2 370
281 Metallmitten und Umschmelzwerke	14 670	16 728	17 759	19 118	19 061	19 632	19 632	19 853	20 044
285 Metallhalbzeugwerke	1 839	2 036	2 252	2 988	3 512	3 699	3 763	3 891	2 784
291 Eisen-, Stanz- und Tempergläsererei	63 806	67 379	71 266	80 398	83 769	79 011	80 968	80 954	71 098
295 Metallgläsererei	1 738	1 861	2 049	2 437	2 609	2 626	2 841	2 679	2 408
310 Stahlbau (einschl. Waggonbau)	3 951	4 266	5 223	7 107	9 021	10 148	9 800	9 411	8 220
320 Maschinbau	16 416	18 034	22 275	31 909	40 370	44 251	43 776	43 798	39 949
330 Fahrzeugbau (ohne Bau v. Waggonen u. Lok.)	2 815	3 671	4 277	7 305	9 965	9 735	10 018	10 396	10 093
340 Schiffbau	639	726	905	1 056	1 439	1 559	1 524	1 525	1 287
360 Elektro-Industrie	2 848	3 545	4 788	9 036	12 373	14 287	14 176	14 322	12 494
370 Feinmechanische u. optische Industr.	907	860	1 392	3 370	4 691	5 204	5 644	5 431	4 770
381 Ziehereien und Kaltwalzwerke	1 326	1 512	2 106	2 758	2 985	3 489	3 466	3 359	3 036
382 Stahlverformung (einschl. Drahtwaren)	-	-	-	-	-	-	-	10 990	9 946
383 Heiz- und Kochgeräte-Industrie	-	-	-	-	-	-	-	5 231	4 955
384 Blechwaren- u. Feinblechpackg.-Industr.	-	-	-	-	-	-	-	6 010	5 564
385 Schloss- und Beschlag-Industrie	13 921	15 261	18 900	25 418	29 283	31 302	30 925	2 201	2 075
386 Fahrrad- u. Kraftradteile-Industrie	-	-	-	-	-	-	-	1 668	1 526
387 Schneidwaren- u. Besteck-Industrie	-	-	-	-	-	-	-	1 701	1 617
388 Metallwaren- und Kurwaren-Industrie	-	-	-	-	-	-	-	3 639	3 459
389 Werkzeugindustrie	-	-	-	-	-	-	-	2 400	2 242
391 Klavier-, Harmonien- und Orgelbau	19	17	22	48	112	59	158	69	69
392 Musikinstrumenten-Industrie	12	24	39	43	54	71	64	73	57
393 Spielwaren-Industrie	41	102	158	290	462	446	456	460	616
394 Turn- und Sportgeräte-Industrie	11	12	20	38	70	70	66	88	101
395 Schmuckwaren-Industrie	110	117	176	304	428	452	427	383	428
396 Edelstein-Industrie	3	3	8	20	29	39	40	73	67
400 Chem. Industrie (einschl. Kunstfaser)	80 089	91 263	95 356	103 652	94 035	88 978	93 869	75 910	77 524
510 Feinkeramische Industrie	1 978	2 646	3 101	3 386	3 202	3 625	3 132	3 340	3 453
520 Glas-Industrie	595	711	1 001	1 305	1 634	1 847	1 586	1 689	1 693
530 Sägerei und Holzbearbeitung	55	63	149	270	374	333	667	673	576
540 Holzverarbeitende Industrie	1 408	1 591	1 865	3 018	3 407	3 449	4 068	4 044	3 800
550 Holzst., Zellst., Papier- u. Pappen-Ind.	596	735	1 220	1 386	1 679	3 041	5 381	5 362	3 910
560 Papierverarbeitende Industrie	614	566	1 030	2 161	2 877	2 997	2 969	3 282	3 285
570 Druckerei u. Vertriebs-Industrie	713	717	1 493	4 354	5 888	6 645	6 634	7 120	6 746
580 Kunststoffverarbeitende Industrie	149	159	254	668	769	880	972	1 040	850
590 Kautschuk- und Asbest-Industrie	337	621	807	941	1 078	858	1 009	1 125	914
610 Ledererzeugende Industrie	234	307	430	712	775	1 245	1 772	1 782	1 718
621 Ledererzeugende Industrie	194	217	284	693	875	963	1 029	1 146	1 171
625 Schuh-Industrie	91	141	681	1 637	2 815	2 985	2 898	2 939	2 584
629 Kunden-Wäschereien, -Färbereien und chemische Reinigungsanstalten	380	365	496	485	671	699	547	287	392
630 Textil-Industrie	2 583	2 708	4 369	9 191	10 405	11 559	13 646	14 763	14 027
640 Bekleidungs-Industrie	1 178	1 410	2 145	4 126	5 909	6 309	6 367	6 901	6 586
690 Tabakverarbeitende Industrie	803	890	1 157	2 095	2 775	3 145	3 102	3 115	2 814
651 Mühlen-Industrie	639	793	823	957	1 592	1 781	1 812	1 857	1 333
652 Nahrungsmittel-Industrie	948	1 059	1 082	875	1 283	1 133	1 406	1 481	1 601
653 Stärke-Industrie	134	175	174	162	232	276	252	289	190
654 Kartoffeltrocknungs-Industrie	-	-	-	-	-	-	-	7	4
655 Futtermittel-Industrie	156	178	143	161	149	141	226	180	182
657 Brot-Industrie (ohne Dauerbackwaren)	206	214	210	510	486	560	549	453	467
658 Süßwaren-Industrie	697	754	938	955	1 065	1 141	1 074	1 120	1 144
661 Fleischarbeiten-Industrie	220	243	310	469	568	587	553	628	676
662 Fischverarbeitende Industrie	172	374	404	451	538	659	493	527	439
664 Marmeladen und Margarine-Industrie	6 240	6 729	5 839	6 100	6 158	6 902	7 408	7 449	6 887
671 Obst- u. Gemüseverarbeitende Industrie	331	384	457	611	694	604	603	675	567
672 Kaffee- u. Kakao-Industrie	693	836	976	1 445	1 487	1 414	1 191	1 235	1 181
673 Teeverarbeitende Industrie	5	1	6	8	5	7	6	6	5
674 Essig-, Senf-, Essenz- u. Gewürz-Industrie	108	154	183	254	271	333	342	365	367
675 Nahrungsmittel-Industrie	-	-	-	-	-	-	-	-	-
676 Brauereiwinnung	34	34	54	54	131	136	54	81	53
685 Weinverarbeitende Industrie	59	49	122	215	281	285	266	284	257
687 Mineralwasser- u. Limonaden-Industrie	388	331	365	317	394	423	427	497	469
689 Molkereien u. Milchverarbeitende Industr.	222	249	324	373	442	567	666	682	606
667 Backwaren-Industrie	421	181	1 323	10 174	10 713	9 507	3 137	4 375	636
681 Brauerei und Malzerei	737	673	678	1 653	1 859	2 113	2 179	2 215	2 032
683 Spiritus-Industrie	179	225	310	311	401	465	584	762	659
Industrie insgesamt	1 192 626	1 283 910	1 527 342	1 470 179	1 466 323	1 395 890	1 395 992	1 416 330	1 286 119

1) Siehe auch Vorbemerkung Seite 2. - 2) Ab Januar 1951 wurde der Firmenkreis der Berichterstattung geändert. Aus Vergleichsgründen wurde für Berichtsmontat Januar 1951 das Ergebnis nach dem alten vergleichbaren Firmenkreis vorangestellt. - 3) Einschliesslich Hüttenkokerien, Lohnbrikettierung und Nassepresteinfabrikation.

Brennstoffversorgung, der Industrie des Bundesgebietes, Januar 1951  
nach Kohlenarten  
Betriebe mit 10 und mehr Beschäftigten<sup>1)</sup>  
in Tonnen

Hauptbeteiligte Industriezweige	Steinkohle und Steinkohlenbriketts <sup>2)</sup>		Steinkohlenkoks		Kohlebraunkohle <sup>3)</sup>		Braunkohlenbriketts		Braunkohlenkoks		Technische Braunkohle <sup>4)</sup>	
	Verbrauch	Bestand	Verbrauch	Bestand	Verbrauch	Bestand	Verbrauch	Bestand	Verbrauch	Bestand	Verbrauch	Bestand
	1	2	3	4	5	6	7	8	9	10	11	12
211 Kohlenbergbau <sup>5)</sup>	986 125	-	166 683	-	1 268 623	-	26 132	-	296	-	-	-
215 Eisenerzbergbau	3 224	1 666	7 990	8 699	4 424	579	738	280	3 668	2 335	20	164
214 Metallbergbau	1 305	1 388	1 354	1 919	3 022	489	369	322	63	20	-	-
215 Kali- und Steinsalzbergbau, Salinen	33 022	16 469	944	884	12 317	5 766	5 968	1 857	4 572	1 730	-	-
217 Fluoro-, Schwefel-, Uran-, sonst. Bergb.	67	61	264	180	753	368	60	73	40	-	-	-
218 Forstindustrie	3	-	2	-	1	-	-	-	2	2	-	-
221 Erdölgewinnung, Mineralölverarbeitung	76 824	17 504	1 415	486	39 599	4 118	32 972	4 289	182	207	-	-
225 Braunkohlen- und Torfveredlung, Gasveredlung u. -verarbeitung	21	9	-	-	-	-	-	-	-	-	-	-
225 Kohlenwerktstoffindustrie	4 542	1 245	361	2 064	232	33	20	2	-	-	-	-
250 Industrie der Steine und Erden	244 942	80 892	77 990	40 392	20 162	6 602	44 493	13 922	1 949	1 322	1 446	424
271 Hochofen-, Stahl- und Warmwalzwerke	168 933	41 842	766 329	79 362	9 316	2 892	57 823	8 244	-	-	3 476	2 313
274 Schmiede-, Press- und Hammerwerke	9 585	2 401	2 507	447	481	-	1 304	106	-	-	-	-
281 Metallhütten und Umformwerke	31 481	20 395	19 853	21 306	36 254	2 740	8 642	2 567	6 887	10 966	-	-
285 Metallhalbzeugwerke	13 147	4 162	3 891	1 892	1 151	197	1 871	543	38	16	-	-
291 Eisen-, Stahl- und Tempergießerei	13 217	4 479	80 954	29 590	208	102	10 162	4 417	43	18	-	34
295 Metallgießerei	226	120	2 679	1 075	39	55	295	67	2	-	-	-
310 Stahlbau (einschl. Waggonbau)	9 607	3 755	9 411	4 128	3 520	726	1 664	320	34	17	-	-
320 Maschinenbau	35 458	24 427	43 798	24 711	27 762	15 869	6 693	2 907	252	519	-	-
330 Fahrzeugbau (ohne Bau v. Waggons u. Lok.)	24 050	25 124	10 396	4 965	14 239	1 690	1 929	263	6 783	78	-	-
340 Schiffbau	5 934	3 917	1 525	1 069	3	-	167	58	63	51	-	-
360 Elektroindustrie	20 844	12 907	14 322	11 892	5 239	1 255	9 571	2 253	136	67	239	1 483
370 Feinmechanische u. optische Industrie	2 721	1 074	5 431	3 416	274	90	423	307	49	71	63	-
381 Ziegereien und Kaltwalzwerke	12 413	6 058	3 559	2 118	205	79	9 235	2 171	-	-	-	-
382 Stahlverformung (einschl. Drahtwaren)	10 952	2 423	10 990	3 466	1 169	676	2 726	697	70	1	-	-
383 Heiz- und Kochgeräte-Industrie	1 940	1 157	5 231	2 322	224	713	2 297	962	230	315	-	-
384 Maschinen- u. Feinblechpack.-Industrie	4 542	1 883	6 010	2 570	481	166	3 416	1 927	251	192	27	40
385 Schloss- und Beschlag-Industrie	1 466	328	2 201	632	99	22	201	73	10	5	-	-
386 Fahrrad- u. Kraftfahrzeugteile-Industrie	2 619	510	1 668	630	8	-	563	169	1	2	20	-
387 Sonstige Maschinen- u. Beschlag-Industrie	1 212	552	1 701	684	141	35	176	36	-	3	-	-
388 Metallwaren- und Kurzwaren-Industrie	3 177	1 951	3 639	2 049	580	276	663	668	16	4	-	-
389 Werkzeugindustrie	2 271	705	2 400	729	91	32	228	101	23	13	-	-
391 Klavier-, Harmonium- und Orgelbau	111	65	69	31	160	132	27	2	37	12	-	-
392 Musikinstrumenten-Industrie	475	239	73	86	4	1	27	37	265	308	-	-
393 Spielwaren-Industrie	195	71	460	265	3	-	66	63	10	8	-	-
394 Turn- und Sportgeräte-Industrie	25	6	88	80	19	11	3	1	-	-	-	-
395 Schmuckwaren-Industrie	165	45	383	268	11	2	24	14	11	4	-	-
396 Edelstein-Industrie	26	9	73	41	-	1	5	-	-	-	-	-
400 Chem. Industrie (einschl. Kunstfaser)	356 755	89 975	75 910	34 930	171 758	66 877	35 573	13 723	1 834	2 405	1 425	220
510 Feinkeramische Industrie	14 914	5 943	3 340	2 262	2 587	814	32 100	10 398	935	175	7 152	2 187
520 Glas-Industrie	9 820	7 206	1 689	1 002	16 545	2 671	67 152	25 284	60	11	5 517	1 031
530 Sägerei und Holzbearbeitung	7 424	2 496	673	401	8 147	2 507	1 990	644	613	207	5	3
540 Holzverarbeitende Industrie	6 444	1 600	4 044	1 582	6 190	1 808	4 468	2 212	140	66	219	35
550 Holzst.-, Zellst.-, Papier-, Pappen-Ind.	130 686	24 048	5 562	1 897	80 143	25 175	1 866	749	510	125	1 077	362
560 Papierverarbeitende Industrie	6 759	1 801	3 282	1 587	1 244	656	602	223	154	2	416	384
570 Druckerei u. Vervielfältigungs-Industrie	2 341	758	7 120	3 156	467	86	769	181	208	86	23	-
580 Kunststoffverarbeitende Industrie	3 197	2 705	1 040	385	422	49	238	118	28	13	-	-
590 Kautschuk- und Asbest-Industrie	23 245	12 377	1 125	1 135	2 421	1 824	2 019	385	145	-	-	-
610 Lederzeugende Industrie	18 473	6 546	1 782	1 325	4 507	1 401	1 515	613	28	33	196	46
621 Lederverarbeitende Industrie	626	277	1 146	762	78	25	179	24	57	28	-	-
625 Schuh-Industrie	2 170	1 350	2 939	1 650	184	154	137	74	31	17	50	41
629 Kunden-Wäschereien, -Farbereien und chemische Reinigungsanstalten	8 188	1 106	287	38	970	91	583	18	-	-	11	-
630 Textil-Industrie	174 418	52 878	14 763	10 029	54 543	21 846	4 489	1 533	1 132	376	6 882	6 413
640 Bekleidungs-Industrie	5 448	1 568	6 901	3 047	773	391	611	201	126	35	2	4
690 Tabakverarbeitende Industrie	1 854	965	3 115	2 312	904	476	212	258	17	15	-	-
651 Mühlen-Industrie	10 851	7 048	1 857	1 104	3 781	773	475	138	20	-	-	-
652 Nahrungsmittel-Industrie	4 100	1 821	1 481	663	1 580	763	882	365	35	12	149	100
653 Stärke-Industrie	6 913	1 823	289	22	50	-	-	-	-	-	-	-
654 Kartoffelverarbeitende Industrie	252	854	7	1	439	166	-	-	-	2	-	-
655 Futtermittel-Industrie	1 879	444	180	88	1 005	88	263	55	-	-	-	-
657 Brot-Industrie (ohne Dauerbackwaren)	2 376	725	453	307	170	35	12 456	4 542	128	88	-	-
658 Bäckwaren-Industrie	8 006	3 875	1 120	418	2 229	452	1 446	610	100	2	46	20
661 Fleischwaren-Industrie	6 698	2 975	628	334	504	127	502	195	23	3	11	-
662 Fleischverarbeitende Industrie	2 401	737	527	276	59	38	194	21	17	-	-	-
664 Marmeladen und Margarine-Industrie	18 478	8 634	7 449	5 871	324	142	57	18	-	-	-	-
671 Obst- u. Gemüseverarbeitende Industrie	6 442	3 646	675	582	819	327	1 221	620	76	8	21	23
672 Kaffee- u. Kakao-Industrie	819	907	1 235	1 578	123	6	744	754	4	2	10	8
673 Teeverarbeitende Industrie	-	-	6	11	-	-	-	-	-	-	-	-
674 Essig-, Wein-, Essenz- u. Gewürz-Industrie	591	536	365	144	78	22	41	10	17	14	-	-
675 Marmeladen-Industrie	162	25	-	-	-	-	-	-	-	-	-	-
676 Marmeladen-Industrie	834	355	81	16	-	-	15	1	-	-	-	-
685 Weinverarbeitende Industrie	19	15	284	217	2	5	2	1	1	2	-	-
687 Mineralwasser- u. Limonaden-Industrie	578	375	497	291	66	59	245	156	10	10	3	2
663 Molkereien u. Milchverarbeitende Industrie	23 296	14 673	682	541	2 180	525	1 812	958	106	14	-	-
667 Zucker-Industrie	47 436	37 325	4 375	3 029	85 666	12 776	1 524	372	1	3	-	-
691 Brauerei- u. Sekt-Industrie	19 991	6 902	2 213	1 544	11 654	3 784	5 841	3 253	157	82	903	353
683 Spiritus-Industrie	13 332	3 738	762	269	2 883	1 158	475	165	32	1	178	88
Industrie insgesamt	2 675 083	590 669	1 416 330	339 254	1 918 259	195 814	413 651	118 590	32 728	22 123	29 587	15 788

<sup>1)</sup> Siehe auch Verbr. u. Best. Seite 21. - <sup>2)</sup> und <sup>3)</sup> sind Einzelschritte für eigene Kokserzeugung. - <sup>3)</sup> einschl. bay. Steinkohle. - <sup>4)</sup> Verbrauch u. Bestand nur in Bayern. - <sup>5)</sup> einschl. Mutterkornmehl, Zuckerrübenmehl und sonstige Zuckerarten. - <sup>6)</sup> ohne Haldebestände des Kohlenbergbaues.

Brennstoffversorgung der Industrie des Bundesgebietes, Februar 1951  
nach Kohlenarten  
Betriebe mit 10 und mehr Beschäftigten<sup>1)</sup>  
in Tonnen

Hauptbeteiligte Industriegruppe	Steinkohle und Steinkohlen- briketts <sup>2)</sup>		Steinkohlen- koks		Rohbraun- kohle <sup>3)</sup>		Braunkohlen- briketts		Braunkohlen- koks		Tschechische Hartraun- kohle <sup>4)</sup>	
	Verbrauch	Bestand	Verbrauch	Bestand	Verbrauch	Bestand	Verbrauch	Bestand	Verbrauch	Bestand	Verbrauch	Bestand
	1	2	3	4	5	6	7	8	9	10	11	12
211 Kohlenbergbau <sup>5)</sup>	367 552	-	144 309	-	1209 502	-	23 963	-	313	-	-	-
213 Eisenerzbergbau	3 100	1 540	9 501	9 229	3 586	398	682	243	2 186	157	20	144
214 Metallerzbergbau	1 300	1 282	1 215	1 610	696	726	267	243	54	-	-	-
215 Kali- und Steinsalzbergbau, Salinen	31 112	11 108	783	801	13 565	5 609	5 322	1 511	4 204	2 241	-	-
217 Kausp., Schwersp., Grapa., sonst. Bergb.	73	83	234	159	722	342	91	84	19	-	-	-
218 Porfindustrie	13	15	2	-	1	-	-	-	2	2	-	-
221 Erdbölgewinnung, Mineralölverarbeitung, Schiefervereschwung u. -verarbeitung	72 032	16 533	964	249	40 074	4 600	38 164	3 863	149	429	-	-
223 Kohlenwertstoffindustrie	4 577	1 826	279	2 063	179	58	19	3	-	-	-	-
220 Industrie der Steine und Erden	247 970	76 679	87 757	34 174	19 597	6 090	45 133	12 739	2 014	1 093	143	226
271 Maschinen-, Stahl- und Walzwerke	128 500	43 192	678 001	59 975	8 310	2 513	54 026	8 563	-	-	143	2 170
274 Schmiede-, Press- u. Hammerwerke	8 647	2 046	2 370	266	533	-	1 069	71	-	-	-	-
281 Metallhütten und Umschmelzwerke	31 336	22 141	20 044	19 828	36 017	3 033	7 747	2 031	7 690	9 078	-	-
286 Metallhalbzeugwerke	11 964	3 892	2 784	1 443	1 201	124	1 439	526	16	20	-	-
291 Eisen-, Stahl- und Tempergießerei	12 005	4 673	71 098	24 376	291	189	9 602	3 963	63	27	-	34
292 Metallgießerei	211	122	2 408	699	83	84	236	25	1	-	-	-
310 Stahlbau (einschl. Waggonbau)	7 602	3 108	8 220	3 147	3 281	712	1 331	318	26	63	-	-
320 Maschinenbau	35 095	24 551	39 949	20 658	23 658	11 044	6 318	2 361	346	518	-	-
330 Fahrzeugbau (ohne Bau v. Nutzw. u. Lok.)	24 968	22 673	10 093	4 666	8 663	1 313	1 902	674	1 484	494	-	-
340 Schiffbau	5 552	2 393	1 287	948	2	-	104	30	68	16	-	-
360 Elektro-Industrie	18 183	9 695	12 494	10 270	5 060	1 519	8 735	2 284	87	48	297	1 188
370 Feinmechanische u. optische Industrie	2 539	960	4 770	3 113	227	99	466	223	91	11	-	-
381 Zehereien und Kaltwalzwerke	11 394	4 479	3 036	1 690	162	64	7 721	3 394	-	-	-	-
382 Buchverförmung (einschl. Druckwaren)	10 226	2 549	9 946	3 308	978	714	2 392	658	123	-	-	-
383 Heiz- und Kogenergie-Industrie	1 651	1 144	4 955	2 043	154	758	2 061	895	222	330	-	-
384 Biochemie- u. Feinblechpapierg.-Industr.	4 372	1 371	5 364	2 199	420	289	3 156	1 895	184	114	20	20
385 Schloss- und Beschlag-Industrie	1 275	326	2 075	598	89	23	177	54	5	-	-	-
386 Fahrrad- u. Kraftfahrzeugteile-Industrie	2 213	653	1 526	490	10	-	471	86	-	-	20	-
387 Schneidwaren- u. Besteck-Industrie	1 033	439	1 617	621	135	5	149	10	3	-	-	-
388 Spielwaren- und Kurzwaren-Industrie	2 841	1 689	3 459	1 634	365	88	629	312	16	7	-	-
389 Werkzeugindustrie	1 997	682	2 242	605	76	24	243	27	22	14	-	-
391 Klavier-, Harmonien- und Orgelbau	132	47	69	15	167	133	24	2	10	13	-	-
392 Musikinstrumenten-Industrie	304	86	57	51	31	12	83	14	217	480	-	-
393 Spielwaren-Industrie	133	95	616	247	2	-	85	33	8	5	-	-
394 Turn- und Sportgeräte-Industrie	23	12	101	45	13	2	7	1	-	-	-	-
395 Schmuckwaren-Industrie	107	50	428	200	9	2	15	4	6	-	-	-
396 Edelstein-Industrie	18	3	67	19	1	-	2	2	-	-	-	-
400 Chem. Industrie (einschl. Kunststaser)	321 376	98 059	77 524	31 012	159 236	76 219	33 851	13 769	1 040	2 067	561	241
510 Feinchem. Industrie	14 580	5 201	3 453	1 623	2 895	634	35 123	10 012	921	356	1 370	910
520 Glas-Industrie	9 091	7 626	1 693	1 065	14 133	3 463	64 260	25 804	45	47	634	638
530 Sägerei und Holzbearbeitung	7 595	3 088	376	267	8 105	1 561	1 843	549	680	91	1	3
540 Holzverarbeitende Industrie	6 383	2 122	3 800	1 456	5 711	1 679	4 579	1 894	90	63	67	57
550 Holz-, Zellulose-, Papier- u. Pappm.-Ind.	125 347	30 794	3 910	4 062	70 484	29 884	1 733	560	555	232	248	214
560 Papierverarbeitende Industrie	6 239	1 482	3 205	1 454	1 649	361	512	186	429	110	166	218
570 Druckerei u. Vertriebsdruck-Industrie	2 135	801	6 746	2 546	511	74	697	162	164	75	1	-
580 Kunststoffverarbeitende Industrie	3 006	2 669	350	382	346	298	183	51	11	4	-	-
590 Kautschuk- und Asbest-Industrie	23 223	11 776	914	1 295	3 342	1 190	1 818	351	18	-	-	-
610 Ledererzeugende Industrie	17 490	6 270	1 716	1 162	4 632	1 867	1 200	576	207	229	16	-
621 Lederverarbeitende Industrie	672	294	1 171	635	33	30	141	16	77	36	-	-
625 Schuh-Industrie	1 955	1 406	2 584	1 345	201	155	142	62	17	10	12	29
629 Kunden-Waschereien, -Färbereien und chemische Reinigungsanstalten	7 669	1 077	392	29	1 167	79	631	19	-	-	-	-
630 Textil-Industrie	174 117	55 388	14 027	9 691	55 161	24 045	4 892	1 394	473	80	1 870	4 658
640 Bekleidungs-Industrie	5 370	1 475	6 586	2 725	694	441	623	180	91	21	1	3
690 Tabakverarbeitende Industrie	1 813	906	2 814	1 804	770	224	237	237	19	18	-	-
651 Mühlen-Industrie	10 132	7 250	1 333	883	3 323	913	350	95	49	6	-	-
652 Mähhittel-Industrie	3 628	1 992	1 601	363	1 475	654	948	448	14	4	100	-
653 Stärke-Industrie	6 531	1 735	190	38	496	-	-	-	-	-	-	-
654 Kartoffelstärkungs-Industrie	367	288	4	3	141	96	-	-	-	2	-	-
655 Futtermittel-Industrie	2 089	616	182	90	161	25	190	81	-	-	-	-
657 Brot-Industrie (ohne Bäckereien)	2 324	894	467	181	228	97	11 975	4 288	22	14	-	-
658 Backwaren-Industrie	7 972	4 119	1 144	434	2 058	637	1 323	800	84	15	10	10
661 Fleischwaren-Industrie	6 507	2 931	676	324	433	105	305	237	3	-	-	-
662 Fischverarbeitende Industrie	2 536	662	439	223	175	34	177	25	-	-	-	-
664 Ölen und Margarine-Industrie	17 158	8 202	5 887	5 201	253	175	34	11	-	-	-	-
671 Obst- u. Gemüseverarbeitende Industrie	5 633	3 703	367	450	832	258	462	497	70	11	21	2
672 Kaffee- u. Kakao- u. -Industrie	636	750	1 181	1 405	105	16	771	423	2	2	4	4
673 Pfefferverarbeitende Industrie	-	-	8	-	-	-	-	-	-	-	-	-
674 Essig-, Senf-, Essenz- u. Gewürz-Industrie	365	374	367	113	33	46	28	17	10	-	-	-
675 Gewürz-Industrie	147	-	-	-	-	-	-	-	-	-	-	-
676 Biergewandung	662	351	53	2	-	-	10	1	-	-	-	-
685 Weinverarbeitende Industrie	20	16	207	217	17	8	2	1	-	-	-	-
687 Mineralwasser- u. Limonaden-Industrie	567	274	463	234	135	86	231	117	1	23	-	-
663 Leder- u. Lederwarenverarbeitende Industrie	28 995	15 374	506	474	1 393	493	1 712	862	94	23	-	-
667 Zucker-Industrie	6 329	34 302	336	3 340	26 122	10 021	236	176	1	2	-	-
681 Brauerei und Malzerei	15 301	6 437	2 032	1 177	14 034	4 211	6 467	3 012	116	87	231	74
683 Spiritus-Industrie	12 024	4 287	3 039	257	3 968	1 183	426	196	34	1	-	-
Industrie insgesamt <sup>6)</sup>	4 438 012	2 068 973	12 066 112	2 900 031	17 662 920	4 042 327	4 022 237	11 115 173	24 361	18 791	5 958	10 843

1) Siehe auch Vermerk Seite 2. 2) Eine Einheitsteile für die in der Besondere Feinchemie. 3) Verbrauch u. Bestand nur in der Feinchemie. 4) Verbrauch u. Bestand nur in der Feinchemie. 5) In der Besondere Feinchemie. 6) Die in der Besondere Feinchemie.

Stromverbrauch der Industrie des Bundesgebietes, 1950/51  
Betriebe mit 10 und mehr Beschäftigten<sup>1)</sup>  
in 1000 kWh

Hauptbeteiligte Industriegruppe	1950							1951		
	July	August	September	Oktober	November	Dezember	Januar 2)	Januar	Februar	
	1	2	3	4	5	6	7	8	9	
Zahl der Arbeitstage	26	27	26	26	25	24	26	26	24	
Zahl der Betriebe der gesamten Industr. (Tritl. Einheiten)	47 143	47 159	47 164	47 152	47 133	47 155	47 092	48 440	40 407	
<b>Stromverbrauch:</b>										
211 Kohlenbergbau 3)	409 220	417 045	411 047	430 623	433 931	441 176	452 874	452 927	416 596	
213 Eisenerzbergbau	15 869	17 065	17 482	17 626	17 685	18 497	18 386	18 414	17 794	
214 Metallerzbergbau	10 950	11 734	11 944	12 628	12 395	11 493	12 401	12 403	11 147	
215 Kali- und Steinsalzbergbau, Salinen	22 158	22 942	22 643	23 292	24 443	22 065	24 486	24 522	23 677	
217 Flussp., Schwersp., Graph., sonst. Bergb.	1 272	1 363	1 485	1 586	1 240	1 467	1 623	1 622	1 620	
218 Torfindustrie	1 216	887	503	467	482	429	462	462	541	
221 Erdölgewinnung, Mineralölverarbeitung	10 555	10 697	10 666	11 274	11 493	12 122	11 262	73 311	70 906	
223 Braunkohlen- und Torfteerdestillation, Ölschieferverachtung u. -verarbeitung	8	8	11	23	42	51	56	51	51	
225 Kohlenwertstoffindustrie	2 012	1 963	1 983	2 105	2 225	2 165	2 344	2 322	2 160	
250 Industrie der Steine und Erden	139 543	152 454	153 659	159 377	150 165	126 377	109 898	108 247	116 977	
271 Hochofen-, Stahl- und Warmwalzwerke	261 400	274 684	277 432	294 407	291 545	284 773	290 587	299 856	272 248	
274 Schmiede-, Press- und Hammerwerke	7 788	8 281	8 832	9 485	10 153	9 354	10 522	4 933	4 563	
281 Metallhütten und Umschmelzwerke	103 261	115 427	120 756	119 266	114 889	121 973	122 959	119 071	115 725	
285 Metallhalbzeugwerke	32 532	35 233	35 702	39 082	41 240	37 724	41 122	42 193	38 322	
291 Eisen-, Stahl- und Tempergläsererei	27 614	29 321	31 162	33 016	34 881	34 282	35 306	35 613	31 468	
295 Metallgläsererei	2 026	2 155	2 163	2 388	2 570	2 102	2 729	2 550	2 453	
310 Stahlbau (einschl. Waggonbau)	13 035	13 811	14 280	16 050	17 314	17 281	17 718	17 140	15 447	
320 Maschinenbau	58 530	62 049	67 344	74 573	80 922	80 632	85 215	81 467	73 336	
330 Fahrzeugbau (ohne Bau v. Waggons u. Lok.)	34 963	39 953	39 623	44 276	47 000	43 811	49 659	52 322	46 746	
340 Schiffbau	7 997	8 184	8 338	9 327	9 337	9 788	10 316	10 315	9 220	
360 Elektro-Industrie	40 126	42 958	46 187	52 423	56 493	55 521	56 263	56 756	52 563	
370 Feinmechanische u. optische Industrie	4 685	4 843	5 385	6 077	6 793	6 471	6 909	6 913	6 436	
381 Ziehereien und Kaltwalzwerke	23 839	25 524	28 687	28 833	29 634	28 290	30 668	31 936	27 743	
382 Stahlverformung (einschl. Drahtwaren)								21 906	19 493	
383 Heiz- u. Kochgeräte-Industrie								6 998	6 283	
384 Blechwaren- und Feinblechpackg.-Ind.								10 386	8 875	
385 Schloss- und Beschlag-Industrie								2 694	2 263	
386 Fahrrad- u. Kraftfahrzeuge-Industrie	39 173	42 486	46 111	50 712	54 159	51 312	55 013	5 086	4 385	
387 Schneidwaren- u. Besteck-Industrie								2 199	1 989	
388 Metallwaren- und Kurswaren-Industrie								7 808	6 947	
389 Werkzeugindustrie								3 587	3 340	
391 Klavier-, Harmonien- und Orgelbau	48	58	65	74	88	89	94	96	85	
392 Musikinstrumenten-Industrie	173	217	206	293	395	283	307	358	335	
393 Spielwaren-Industrie	316	326	446	504	554	518	447	481	507	
394 Turn- und Sportgeräte-Industrie	50	62	67	76	99	101	79	96	86	
395 Schuhwaren-Industrie	328	336	376	374	450	439	423	434	445	
396 Edelstein-Industrie	47	51	50	57	59	63	68	96	86	
400 Chem. Industrie (einschl. Kunstfaser)	706 527	741 783	747 948	730 015	700 444	719 710	723 072	648 816	617 803	
510 Feinkeramische Industrie	7 544	8 345	8 933	9 424	10 176	9 823	10 119	12 212	12 421	
520 Glas-Industrie	14 880	15 884	15 953	16 804	17 289	17 195	17 995	18 272	16 027	
530 Sägerei und Holzbearbeitung	15 983	15 356	17 506	18 947	18 936	17 549	18 938	19 451	19 022	
540 Holzverarbeitende Industrie	14 329	14 966	15 871	17 335	18 475	17 652	18 460	18 125	17 712	
550 Holzst., Zellst., -Papier- u. Pappen-Ind.	121 125	128 301	127 671	131 984	130 315	118 871	125 539	125 754	123 050	
560 Papierverarbeitende Industrie	4 237	4 521	4 939	5 354	5 646	5 159	5 304	5 561	5 199	
570 Druckerei u. Vervielfältigungs-Ind.	6 212	6 525	7 166	7 778	8 286	8 608	8 614	9 045	8 193	
580 Kunststoffverarbeitende Industrie	4 067	4 456	4 753	5 259	5 658	5 283	5 726	5 938	5 421	
590 Kautschuk- und Asbest-Industrie	26 077	28 689	31 595	33 237	33 324	29 649	31 782	31 805	30 046	
610 Ledererzeugende Industrie	7 460	8 101	8 822	9 951	10 459	9 625	10 654	10 704	9 868	
621 Lederverarbeitende Industrie	431	511	556	653	754	761	761	738	697	
625 Schuh-Industrie	2 075	2 572	3 060	3 496	3 841	3 556	3 680	3 782	3 403	
629 Kunden-Waschereien, -Färbereien und chemische Reinigungsanstalten	1 040	1 073	1 144	1 246	1 322	1 292	1 341	1 131	1 107	
630 Textil-Industrie	97 656	109 832	124 221	134 969	141 529	131 852	145 474	147 646	134 397	
640 Bekleidungs-Industrie	3 508	3 801	4 325	5 271	5 897	5 768	5 964	6 330	6 122	
690 Tabakverarbeitende Industrie	1 818	2 053	2 055	2 087	2 382	2 315	2 573	2 391	2 006	
651 Mühlen-Industrie	15 647	17 794	16 494	16 453	18 035	18 600	18 845	18 471	17 182	
652 Nahrungsmittel-Industrie	4 126	4 410	4 201	3 376	3 231	3 398	4 508	5 152	5 265	
653 Stärke-Industrie	2 551	2 780	2 976	3 343	3 275	3 055	2 910	3 071	2 812	
654 Kartoffelverarbeitungs-Industrie	24	30	55	95	112	114	106	102	51	
655 Futtermittel-Industrie	650	726	779	902	988	857	1 057	1 156	1 054	
657 Brot-Industrie (ohne Lauerbackwaren)	1 668	1 775	1 848	1 843	1 943	1 920	1 909	1 660	1 481	
658 Süßwaren-Industrie	5 779	6 942	7 639	8 439	7 844	7 059	7 413	7 845	7 917	
661 Fleischwaren-Industrie	4 119	4 058	3 808	3 589	3 296	3 166	3 117	3 130	2 921	
662 Fleischverarbeitende Industrie	824	1 286	1 337	1 289	1 027	838	879	879	954	
664 Mägen- und Margarine-Industrie	9 152	9 352	9 089	9 747	9 196	9 601	10 164	10 164	9 732	
671 Obst- u. Gemüseverarbeitende Industrie	1 343	1 563	1 518	1 640	1 500	1 269	1 220	1 253	1 168	
672 Kaffeeverarb. u. Kaffee-Ers.-Industrie	580	673	694	563	572	591	690	714	708	
673 Teeverarbeitende Industrie	1	2	1	1	1	2	3	3	3	
674 Essig-, Senf-, Essenz- u. Gewürz-Industrie	369	440	425	430	415	458	521	499	466	
675 Marmelade-Industrie	26	26	26	26	26	26	26	26	26	
676 Eisgewinnung	5 032	4 600	3 906	3 041	2 287	1 897	1 726	1 769	1 804	
685 Weinverarbeitende Industrie	108	113	113	128	135	128	126	126	124	
687 Mineralwasser- u. Limonaden-Industrie	724	610	399	328	330	315	375	436	414	
663 Molkereien u. Milchverarbeitende Industr.	9 031	9 283	8 859	8 363	7 340	6 771	6 663	6 781	6 398	
667 Zucker-Industrie	8 050	7 709	9 090	50 761	54 689	47 765	15 889	15 889	3 520	
681 Brauerei und Malzerei	21 155	21 096	18 672	16 521	14 718	13 751	13 999	14 058	15 527	
683 Spiritus-Industrie	2 178	2 196	2 309	2 548	2 583	2 669	2 660	2 396	2 207	
<b>Industrie insgesamt</b>	<b>2 398 901</b>	<b>2 536 552</b>	<b>2 585 653</b>	<b>2 707 539</b>	<b>2 701 261</b>	<b>2 650 941</b>	<b>2 680 821</b>	<b>2 681 008</b>	<b>2 504 894</b>	

1) Siehe auch Vorbemerkung Seite 2.- 2) Ab Januar 1951 wurde der Firmenkreis der Berichterstattung geändert. Aus Vergleichsgründen wurde für Berichtsmonat Januar 1951 das Ergebnis nach dem alten vergleichbaren Firmenkreis vorangestellt.- 3) Einschliesslich Hüttenkokerien, Leimbrikettierung und Nasspressteinfabrikation.

Stromverbrauch der Industrie des Bundesgebietes, Januar 1951  
nach Ländern  
Betriebe mit 10 und mehr Beschäftigten<sup>1)</sup>  
in 1000 kWh

Hauptbeteiligte Industriegruppe	Bundes- gebiet	davon												
		Schleswig- Holstein	Hamburg	Nieder- sachsen	Nordrh.- Westf.	Bremen	Hessen	Württbg. Baden	Bayern	Rheinl.- Pfalz	Baden	Württbg. Hohenz.	Kreis Lindau	
		1	2	3	4	5	6	7	8	9	10	11	12	13
211 Kohlenbergbau <sup>3)</sup>	452 907	-	214	18 954	423 381	-	2 560	153	7 382	263	-	-	-	
213 Eisenerzbergbau	18 414	-	-	10 910	2 044	-	1 157	142	800	3 198	163	-	-	
214 Metallerzbergbau	12 409	-	-	2 300	5 636	-	739	1 035	134	2 208	357	-	-	
215 Kali- und Steinsalzbergbau, Salinen	24 529	-	-	11 327	1 764	-	8 943	587	1 257	-	630	21	-	
217 Flusssp., Schwersp., Graan., sonst. Bergh.	1 632	-	-	467	67	-	36	-	871	88	103	-	-	
218 Torfindustrie	463	9	-	397	9	-	-	-	10	-	-	38	-	
221 Erdölgewinnung, Mineralölverarbeitung	73 377	479	2 800	5 722	62 662	1 023	582	71	33	5	-	-	-	
223 Braunkohlen- und Fortteerdestillation, Gleischiefervereschmelzung u. verarbeitg.	58	-	-	58	-	-	-	-	-	-	-	-	-	
245 Kohlenwertstoffindustrie	2 382	-	102	1	2 156	-	-	-	92	27	-	4	-	
250 Industrie der Steine und Erden	108 247	3 987	463	10 360	39 273	1 466	10 267	13 302	14 317	8 344	1 716	4 752	-	
271 Hochofen-, Stahl- und Warmwalzwerke	299 856	2 428	-	24 130	247 880	-	6 257	-	8 510	10 651	-	-	-	
274 Schmiede-, Press- und Hammerwerke	4 933	-	-	2 749	2 152	-	-	-	14	-	8	10	-	
281 Metallhütten und Umschmelzwerke	119 071	-	7 139	5 267	32 852	-	77	8 414	35 932	314	29 076	-	-	
285 Metallhalbzeugwerke	42 133	74	42	6 022	22 477	-	2 833	1 796	4 911	-	4 028	10	-	
291 Eisen-, Stahl- und Tempergießerei	35 613	1 045	125	1 700	20 249	28	3 254	2 811	3 334	2 274	696	99	-	
295 Metallgießerei	2 550	18	31	25	1 442	4	15	548	250	17	168	32	-	
310 Stahlbau (einschl. Waggonbau)	17 140	84	361	1 305	10 667	161	1 872	1 431	645	391	175	28	-	
320 Maschinenbau	81 467	2 026	2 096	4 610	29 316	1 481	7 977	11 544	15 187	3 520	1 335	2 319	56	
330 Fahrzeugbau (ohne Bau v. Waggon u. Lok.)	52 322	275	775	12 418	5 868	2 345	9 693	12 333	6 568	56	1 051	940	-	
340 Schiffbau	10 315	2 777	5 523	714	364	2 598	83	88	102	55	3	8	-	
360 Elektro-Industrie	56 756	434	1 382	3 594	15 351	148	3 061	8 324	22 661	288	572	358	4	
370 Feinmechanische u. optische Industrie	6 913	394	65	610	511	2	943	1 274	1 108	94	397	1 617	-	
381 Ziehereien und Kaltwalzwerke	31 936	11	172	195	25 100	30	1 327	821	607	2 911	246	516	-	
382 Stahlverformung (einschl. Drahtwaren)	21 306	37	143	358	16 200	-	625	2 338	972	247	452	434	-	
383 Heiz- und Kochgeräte-Industrie	6 998	14	62	868	2 358	-	1 875	1 232	234	8	341	5	-	
384 Eisenwaren- u. Feinblechpackz.-Industrie	10 386	316	282	1 788	4 855	34	380	961	585	627	105	250	3	
385 Schloss- u. Beschlag-Industrie	2 694	2	1	17	2 245	3	112	237	39	3	9	25	-	
386 Fahrrad- u. Kraftfahrzeuge-Industrie	5 086	14	119	169	3 576	3	268	312	437	23	81	84	-	
387 Schneidwaren- u. Besteck-Industrie	2 199	16	10	7	1 631	117	22	160	133	30	15	58	-	
388 Metallwaren und Kurzwaren-Industrie	7 808	11	116	103	4 131	16	513	1 307	1 022	141	334	114	-	
389 Werkzeugindustrie	3 587	-	16	24	3 115	2	40	247	30	59	22	16	-	
391 Klavier-, Harmonien- und Orgelbau	96	-	25	17	8	-	-	35	9	-	-	2	-	
392 Musikinstrumenten-Industrie	358	23	1	98	11	-	10	1	34	1	2	157	-	
393 Spielwaren-Industrie	481	-	1	2	25	-	12	148	279	5	2	9	-	
394 Turn- und Sportgeräte-Industrie	36	-	-	5	28	-	1	14	27	4	4	6	7	
395 Schmuckwaren-Industrie	434	-	-	-	4	-	6	326	23	29	6	5	-	
396 Edelstein-Industrie	36	-	-	-	-	-	21	2	-	53	20	-	-	
400 Chem. Industrie (einschl. Kunstfaser)	648 816	1 777	2 141	7 462	345 861	65	36 296	6 066	116 037	99 644	30 333	1 914	-	
510 Feinkeramische Industrie	12 212	501	30	1 002	1 730	294	333	396	4 978	1 221	1 604	63	-	
520 Glas-Industrie	18 272	226	267	2 452	11 446	-	405	373	1 944	764	326	69	-	
530 Sägerei und Holzbearbeitung	19 451	476	275	2 860	4 107	389	849	1 104	3 892	3 289	1 157	1 047	6	
540 Holzverarbeitende Industrie	18 123	248	222	2 314	5 367	146	1 339	2 674	2 412	1 161	756	867	19	
550 Holzst., Zellst., Papier- u. Farben-Ind.	125 754	6 220	71	9 298	39 133	-	3 233	14 358	29 389	5 375	10 332	6 325	-	
560 Papierverarbeitende Industrie	5 561	54	202	265	1 535	3	293	479	1 037	246	664	758	5	
570 Druckerei u. Vervielfältigungs-Industrie	9 045	511	610	789	2 463	124	354	1 003	1 864	380	378	145	7	
580 Kunststoffverarbeitende Industrie	5 938	1	312	473	2 335	2	560	1 109	624	249	49	162	2	
590 Kautschuk- und Asbest-Industrie	31 805	136	5 336	9 765	4 702	-	8 037	380	1 628	817	115	29	-	
610 Ledererzeugende Industrie	10 704	987	51	352	1 067	1	418	4 887	973	1 080	168	324	-	
621 Lederverarbeitende Industrie	738	19	9	47	227	1	113	106	125	57	2	32	-	
625 Schuh-Industrie	3 782	44	14	122	787	-	314	767	475	949	53	257	-	
629 Kunden-Waschereien, -Farbereien und chemische Reinigungsanstalten	1 131	43	206	71	475	28	60	149	63	21	-	19	-	
630 Textil-Industrie	147 646	1 426	1 347	12 477	58 380	2 233	4 809	15 548	23 455	2 274	10 212	9 398	57	
640 Bekleidungs-Industrie	6 350	182	162	621	2 438	52	415	770	1 037	128	173	243	89	
690 Tabakverarbeitende Industrie	2 291	138	340	130	315	339	71	220	300	233	244	21	-	
651 Mühlen-Industrie	18 471	1 091	1 665	1 698	6 493	1 115	915	1 356	2 412	915	432	135	-	
652 Nahrungsmittel-Industrie	5 152	38	92	357	309	76	307	2 065	602	134	401	91	-	
653 Stärke-Industrie	3 071	-	89	622	1 361	-	-	-	734	-	15	-	-	
654 Kartoffeltrocknungs-Industrie	102	-	-	-	-	-	-	-	99	-	-	3	-	
655 Futtermittel-Industrie	1 156	101	246	98	453	166	3	40	49	-	-	-	-	
657 Brot-Industrie (ohne Dauerbackwaren)	1 600	130	489	86	696	20	52	76	63	29	15	4	-	
658 Süßwaren-Industrie	7 845	234	748	678	3 447	32	466	971	808	91	186	48	76	
661 Fleischwaren-Industrie	3 130	320	176	363	1 397	46	71	54	467	2	4	29	-	
662 Fischverarbeitende Industrie	879	147	217	410	23	73	6	-	-	1	-	-	-	
664 Ölsamen und Margarine-Industrie	10 164	138	4 005	699	3 237	150	127	1 012	127	62	5	2	-	
671 Obst- u. Gemüseverarbeitende Industrie	1 253	100	84	340	207	4	148	118	100	24	26	14	2	
672 Kaffee- u. Kakao- u. Kakao-Industrie	714	48	60	14	271	102	4	168	61	13	7	-	-	
673 Teeverarbeitende Industrie	3	-	-	-	-	-	-	-	-	-	-	-	-	
674 Essig-, Senf-, Essenz- u. Gewürz-Industrie	499	16	51	92	93	12	11	76	39	35	4	70	-	
675 Marmelade-Industrie	26	-	26	-	-	-	-	-	-	-	-	-	-	
676 Säuggewinnung	1 769	183	332	29	245	362	36	213	140	23	6	-	-	
685 Weinverarbeitende Industrie	145	-	-	13	-	-	66	21	7	38	-	-	-	
687 Mineralwasser- u. Limonaden-Industrie	436	8	7	18	56	2	38	20	28	168	16	15	-	
689 Molkereien u. Milchverarbeitende Ind.	6 781	1 109	34	1 346	1 921	63	660	538	666	286	188	242	68	
687 Zucker-Industrie	13 889	87	-	3 513	6 270	-	358	1 685	834	2 542	-	-	-	
681 Brauerei und Malzerei	14 058	143	712	847	3 777	119	749	1 232	5 026	986	338	206	23	
685 Getreide-Industrie	2 396	338	249	242	475	32	70	324	249	95	11	10	1	
Industrie insgesamt	2681 008	31 574	41 835	189 702	1503 430	16 294	131 816	433 967	337 331	159 246	100 343	34 445	425	

1) Siehe auch Vorbereitung Seite 2. - 2) Ohne Kreis Lindau. - 3) Einschließlich Hüttenkokerien, Lochricktierung und Messersteinfabrikation.



Stromverbrauch der Industrie des Bundesgebietes, Februar 1951  
nach Ländern  
Betriebe mit 10 und mehr Beschäftigten<sup>1)</sup>  
in 1 000 kWh

Hauptbeteiligte Industriegruppe	Bundes- gebiet	davon											
		Schlesw.- Holstein	Hamburg	Nieder- sachsen	Nordrh.- Westf.	Bremen	Hessen	Württbg.- Baden	Bayern	Rheinld.- Pfalz	Baden	Württbg.- Hohenz.	Kreis Lindau
		1	2	3	4	5	6	7	8	9	10	11	12
211 Kohlenbergbau <sup>3)</sup>	416 396	-	186	17 470	389 284	-	2 315	133	6 761	247	-	-	-
213 Eisenerzbergbau	17 794	-	-	10 439	2 060	-	1 268	143	735	2 999	150	-	-
214 Metallerzbergbau	11 147	-	-	2 009	5 196	-	476	916	148	2 081	321	-	-
215 Kali- und Steinsalzbergbau, Salinen	23 677	-	-	10 494	1 469	-	9 461	532	1 136	-	565	20	-
217 Flusssp., Schwesep., Graph., sonst. Bergb.	1 620	-	-	434	58	-	46	-	871	64	147	-	-
218 Torfindustrie	541	7	-	443	9	-	-	-	10	-	-	72	-
221 Erdölgewinnung, Mineralölverarbeitung	70 906	729	2 336	5 100	61 327	796	515	73	25	5	-	-	-
223 Braunkohlen- und Torfteerdestillation, Ülschieferverschmelzung u.-verarbeitung	51	-	-	51	-	-	-	-	-	-	-	-	-
225 Kohlenwertstoffindustrie	2 168	-	99	1	1 959	-	-	80	23	-	6	-	-
250 Industrie der Steine und Erden	116 977	4 115	460	11 070	43 562	1 391	11 259	13 990	15 945	8 681	1 702	4 802	-
271 Hochofen-, Stahl- und Warmwalzwerke	272 248	2 121	-	22 894	223 851	-	5 822	-	8 051	9 509	-	-	-
274 Schmiede-, Press- u. Hammerwerke	1 563	-	-	2 668	1 859	-	-	17	-	9	10	-	-
281 Metallhütten und Umschmelzwerke	115 725	-	6 579	4 731	31 245	-	73	7 986	38 198	364	26 549	-	-
285 Metallhalbzeugwerke	38 322	68	36	5 075	19 783	-	2 759	1 947	4 946	-	3 697	11	-
291 Eisen-, Stahl- und Tempergießerei	31 468	949	107	1 515	17 934	30	2 872	2 570	2 061	2 061	615	88	-
295 Metallgießerei	2 453	16	27	21	1 379	3	15	538	222	16	190	26	-
310 Stanbau (einschl. Waggonbau)	15 447	86	333	1 131	9 592	134	1 636	1 448	613	296	133	25	-
320 Maschinenbau	73 336	1 917	1 847	4 056	25 846	1 347	7 108	10 753	14 117	2 978	1 245	2 072	50
330 Fahrzeugbau (ohne Bau v. Waggon u. Lok.)	46 746	263	676	10 943	5 199	1 646	8 676	11 363	6 234	54	822	870	-
340 Schiffbau	9 220	2 326	3 052	739	345	2 464	77	83	87	57	2	8	-
360 Elektro-Industrie	52 563	342	1 276	3 427	12 997	115	2 792	8 339	22 200	213	527	328	7
370 Feinmechanische u. optische Industrie	6 436	309	59	529	448	2	866	1 140	1 043	79	313	1 648	-
381 Ziehereien und Kaltwalzwerke	27 743	23	147	146	21 605	36	1 248	760	616	2 489	236	437	-
382 Stahlverformung (einschl. Drahtwaren)	19 493	37	150	502	14 225	-	618	2 103	809	217	407	425	-
383 Heiz- und Kohgeräte-Industrie	6 283	14	46	735	2 073	-	1 863	1 011	223	8	306	4	-
384 Blechwaren- u. Feinblechpackg.-Industrie	8 875	270	256	1 451	4 052	32	502	893	608	490	92	226	3
385 Schloss- u. Besenlag-Industrie	2 263	1	14	1 876	3	3	99	195	38	3	9	24	-
386 Fahrrad- u. Kraftfahrteile-Industrie	4 385	16	127	142	3 068	3	249	242	347	21	79	91	-
387 Schneidwaren- u. Besteck-Industrie	1 989	16	10	7	1 419	110	18	171	133	28	19	58	-
388 Metallwaren- u. Kurzwaren-Industrie	6 947	8	100	97	3 504	17	458	1 166	992	144	393	107	1
389 Werkzeugindustrie	3 340	-	15	24	2 878	2	54	245	41	53	19	9	-
391 Klavier-, Harmonien- und Orgelbau	85	-	21	15	5	1	-	32	9	-	-	2	-
392 Musikinstrumenten-Industrie	335	30	1	74	10	-	9	1	40	1	2	167	-
393 Spielwaren-Industrie	507	-	1	2	25	-	11	150	296	4	2	16	-
394 Turn- und Sportgeräte-Industrie	86	-	-	5	26	-	1	9	27	3	3	7	5
395 Schmuckwaren-Industrie	445	-	1	1	3	-	5	367	30	27	5	6	-
396 Edelmetall-Industrie	86	-	-	-	-	-	18	2	-	30	16	-	-
400 Chem. Industrie (einschl. Kunstfaser)	617 803	1 604	1 951	6 626	315 701	373	34 725	5 815	135 504	85 687	27 994	1 823	-
510 Feinkeramische Industrie	12 421	476	27	999	1 524	281	302	441	4 771	937	2 602	61	-
520 Glas-Industrie	16 027	226	241	2 254	9 771	-	368	347	1 777	739	225	79	-
530 Sägerei und Holzbearbeitung	19 022	451	245	2 633	3 891	359	820	1 138	4 014	3 327	1 122	1 015	7
540 Holzverarbeitende Industrie	17 712	222	242	2 337	5 365	160	1 526	2 623	2 558	1 084	750	827	18
550 Holzst., Zellst., Papier- u. Pappen-Ind.	123 050	6 283	65	9 363	35 500	-	6 514	14 723	29 722	5 124	9 465	6 291	-
560 Papierverarbeitende Industrie	5 199	53	207	251	1 373	2	270	428	1 032	220	606	753	4
570 Druckerei u. Vertriebsmittel-Industrie	8 193	302	551	712	2 323	115	908	956	1 466	353	360	141	6
580 Kunststoffverarbeitende Industrie	5 421	2	300	440	2 185	4	947	1 080	578	188	42	61	2
590 Kautschuk- u. Gummis-Industrie	30 046	157	5 000	9 668	4 115	1	7 613	925	1 759	679	100	29	-
610 Ledererzeugende Industrie	9 868	902	41	330	954	2	742	4 570	930	932	150	315	-
621 Lederverarbeitende Industrie	697	17	10	40	215	-	100	101	121	59	3	31	-
625 Schuh-Industrie	3 403	41	14	107	684	-	264	681	465	873	48	226	-
629 Kunden-, Wäschereien, -Färbereien und chemische Reinigungsanstalten	1 107	39	185	67	478	28	62	154	52	20	-	22	-
630 Textil-Industrie	134 397	1 349	1 179	11 692	51 287	2 034	4 500	14 285	28 276	1 938	9 154	8 677	55
640 Bekleidungs-Industrie	6 122	172	156	597	2 308	44	420	768	1 076	124	168	233	96
690 Tabakverarbeitende Industrie	2 006	108	275	111	278	304	71	157	258	194	228	22	-
651 Mühlen-Industrie	17 182	1 043	1 738	1 458	6 038	1 212	819	1 351	2 285	739	374	125	-
652 Nahrungsmittel-Industrie	5 265	100	112	399	876	101	382	2 025	645	137	408	80	-
653 Stärke-Industrie	2 812	-	40	643	1 369	-	-	-	746	-	14	-	-
654 Kartoffeltrocknungs-Industrie	51	-	-	-	-	-	-	-	49	-	-	2	-
655 Futtermittel-Industrie	1 054	94	220	89	379	184	3	33	52	-	-	-	-
657 Brot-Industrie (ohne Dauerbackwaren)	1 481	115	370	78	663	18	50	77	70	23	13	4	-
658 Süsswaren-Industrie	7 917	258	650	707	3 417	103	487	969	909	79	195	49	94
661 Fleischwaren-Industrie	2 921	285	170	363	1 478	41	69	47	431	3	4	30	-
662 Fischverarbeitende Industrie	954	136	216	489	24	82	6	-	-	1	-	-	-
664 Ölmühlen und Margarine-Industrie	9 732	146	4 361	670	3 204	126	78	1 020	108	50	5	2	-
671 Obst- u. Gemüseverarbeitende Industrie	1 168	166	76	327	162	4	169	118	82	24	26	13	1
672 Kaffeeverarb. u. Kaffee-Ers.-Industrie	708	14	59	15	274	97	3	177	54	12	9	-	-
673 Teeverarbeitende Industrie	3	-	-	-	3	-	-	-	-	-	-	-	-
674 Essig-, Senf-, Essenz- u. Gewürz-Industrie	466	14	40	90	84	12	10	73	38	28	4	73	-
675 Nährhefe-Industrie	26	-	-	26	-	-	-	-	-	-	-	-	-
676 Elagewinnung	1 804	195	339	27	220	386	35	193	180	23	6	-	-
685 Weinverarbeitende Industrie	124	-	8	-	-	-	56	21	6	33	-	-	-
687 Mineralwasser- u. Limonaden-Industrie	414	6	8	19	54	3	95	18	29	151	14	15	-
663 Molkereien u. Milchverarbeitende Industr.	6 398	1 054	79	1 148	1 491	37	653	523	625	282	194	227	65
667 Zucker-Industrie	3 520	9	-	1 043	2 030	-	61	208	73	96	-	-	-
681 Brauerei und Mälzerei	13 527	140	623	799	3 390	312	728	1 185	4 835	949	337	205	24
683 Spiritus-Industrie	2 207	319	231	222	722	26	65	285	228	85	13	10	1
Industrie insgesamt	2504 894	30 131	37 950	175 282	1374 001	14 769	126 702	126 913	354 105	138 437	93 175	32 990	439

1) Siehe auch Vorbemerkung Seite 2. - 2) Ohne Kreis Lindau. - 3) Einschliesslich Hüttenkokerien, Lehnrikettierung und Nasspressteinfabrikation.

Stromversorgung der Industrie des Bundesgebietes, Januar 1951  
Betriebe mit 10 und mehr Beschäftigten<sup>1)</sup>  
in 1000 kWh

	Hauptbeteiligte Industriegruppe	Fremdbezug		Eigenerzeugung		Abgabe		Gesamtverbrauch
		aus dem öffentlichen Netz	von anderen Betrieben	aus Wasserkraft	aus Kohle und sonstigen Energiequellen	an das öffentliche Netz	an andere Betriebe	
		1	2	3	4	5	6	
211	Kohlenbergbau 2)	68 125	58 737	36	691 872	230 400	135 463	452 907
213	Eisenerzbergbau	15 499	2 922	-	-	-	7	18 414
214	Metallerzbergbau	7 604	2 846	2 070	1 554	436	1 229	12 409
215	Kali- und Steinsalzbergbau, Salinen	4 468	1 796	1 534	19 002	1 950	323	24 528
217	Flussp., Schwersp., Graph., sonst. Bergb.	1 090	-	600	-	2	58	1 631
218	Torfindustrie	413	-	-	55	-	5	463
221	Erdölgewinnung, Mineralölverarbeitung	8 807	11	10	121 412	55 694	1 167	73 378
223	Braunkohlen- und Torfteerdestillation, Oleoelieferverschmelzung u.-verarbeitung	58	-	-	-	-	-	58
225	Kohlenwertstoffindustrie	826	1 309	-	248	-	1	2 382
250	Industrie der Steine und Erden	92 326	4 069	1 442	11 314	542	360	108 249
271	Hochofen-, Stahl- u. Warmwalzwerke	113 868	30 705	1 733	198 971	8 308	37 112	299 857
274	Schmiede-, Press- u. Hammerwerke	3 528	1 390	15	-	-	-	4 933
281	Metallhütten und Umschmelzwerke	97 332	12 912	271	9 831	1	1 273	119 072
285	Metallhalbzeugwerke	37 870	1 155	2 077	1 356	30	235	42 192
291	Eisen-, Stahl- und Tempergießerei	30 137	592	215	5 138	339	129	35 613
295	Metallgießerei	2 506	2	54	1	-	13	2 549
310	Stahlbau (einschl. Waggonbau)	15 579	873	29	713	4	49	17 140
320	Maschinenbau	73 052	1 489	915	7 905	844	1 050	81 468
330	Fahrzeugbau (ohne Bau v. Waggonen u. Lok.)	36 638	25	107	22 236	5 700	983	52 322
340	Schiffbau	9 181	49	-	1 331	-	246	10 314
360	Elektro-Industrie	52 949	281	331	3 393	100	295	56 757
370	Feinmechanische u. optische Industrie	6 381	31	444	373	94	223	6 913
381	Ziehereien und Kaltwalzwerke	29 844	76	1 237	4 772	189	3 806	31 935
382	Stahlverformung (einschl. Drahtwaren)	20 372	517	1 738	177	695	201	21 907
383	Heiz- und Kochgeräte-Industrie	6 483	86	376	142	2	88	6 997
384	Blechwaren- u. Feinblechpack.-Industrie	9 923	47	298	206	52	34	10 387
385	Schloss- und Beschlag-Industrie	2 471	2	63	178	10	10	2 693
386	Fahrrad- u. Krafttradteile-Industrie	4 879	-	106	161	37	23	5 085
387	Schneidwaren- u. Besteck-Industrie	2 140	9	10	56	9	3	2 199
388	Metallwaren- u. Kurzwaren-Industrie	6 918	81	263	582	9	25	7 809
389	Werkzeugindustrie	3 260	34	22	275	-	4	3 587
391	Klavier-, Harmonien- und Orgelbau	83	-	-	16	-	1	97
392	Musikinstrumenten-Industrie	264	-	-	93	-	-	357
393	Spielwaren-Industrie	468	3	4	6	-	1	481
394	Turn- und Sportgeräte-Industrie	87	-	-	9	-	-	96
395	Schmuckwaren-Industrie	429	1	1	4	-	1	433
396	Edelstein-Industrie	95	-	-	-	-	-	95
400	Chem. Industrie (einschl. Kunstfaser)	318 989	52 446	34 160	272 589	25 411	3 959	648 815
510	Feinkeramische Industrie	10 887	-	163	1 203	19	21	12 213
520	Glas-Industrie	14 363	681	2 644	949	112	254	18 271
530	Sägerei und Holzbearbeitung	12 426	383	2 220	5 542	894	226	19 451
540	Holzverarbeitende Industrie	11 769	85	438	6 048	144	70	18 126
550	Holst., Zellst., Papier- u. Pappen-Ind.	30 708	527	12 804	82 428	548	164	125 755
560	Papierverarbeitende Industrie	4 537	45	364	851	339	96	5 561
570	Druckerei u. Vervielfältigungs-Ind.	8 967	108	31	90	13	138	9 045
580	Kunststoffverarbeitende Industrie	5 365	32	30	551	1	38	5 940
590	Kautschuk- und Asbest-Industrie	27 362	26	617	3 817	9	8	31 805
610	Ledererzeugende Industrie	5 290	-	321	5 351	191	66	10 705
621	Lederverarbeitende Industrie	661	1	1	76	-	2	737
625	Schuh-Industrie	3 455	9	8	316	-	7	3 782
629	Kunden-Wäschereien, -Färbereien und chemische Reinigungsanstalten	1 028	23	5	96	1	20	1 131
630	Textil-Industrie	93 594	1 538	20 479	40 786	6 870	1 878	147 649
640	Bekleidungs-Industrie	5 955	111	89	219	10	35	6 330
690	Tabakverarbeitende Industrie	2 349	1	15	67	25	17	2 391
651	Mühlen-Industrie	13 142	29	3 986	2 837	1 151	372	18 471
652	Nährmittel-Industrie	4 554	6	118	499	8	18	5 151
653	Stärke-Industrie	871	-	5	2 374	134	44	3 071
654	Kartoffeltrocknungs-Industrie	99	-	-	6	-	3	102
655	Futtermittel-Industrie	1 059	3	2	91	-	-	1 155
657	Brot-Industrie (ohne Dauerbackwaren)	1 667	-	-	2	1	7	1 661
658	Süßwaren-Industrie	7 395	9	16	540	-	115	7 845
661	Fleischwaren-Industrie	3 076	-	2	95	-	41	3 132
662	Fischverarbeitende Industrie	848	-	-	32	-	1	879
664	Ölmöhlen und Margarine-Industrie	8 099	-	217	2 402	56	498	10 164
671	Obst- u. Gemüseverarbeitende Industr.	1 159	-	13	82	-	2	1 252
672	Kaffeeverarb. u. Kaffee-Brs.-Industr.	650	-	4	65	-	5	714
673	Teeverarbeitende Industrie	3	-	-	-	-	-	3
674	Essig-, Senf-, Essenz- u. Gewürz-Industr.	484	2	-	14	-	-	500
675	Nährhefe-Industrie	1	-	-	25	-	-	26
676	Eisgewinnung	1 737	-	1	31	-	1	1 769
685	Weinverarbeitende Industrie	145	-	-	-	-	-	145
687	Mineralwasser- u. Limonaden-Industr.	408	10	4	15	-	1	437
663	Molkereien u. Milchanverarbeitende Industr.	6 113	1	107	597	34	4	6 781
667	Zucker-Industrie	1 325	6	60	15 871	1 363	10	15 890
681	Brauerei und Malzerei	12 102	106	423	1 710	119	163	14 059
683	Spiritus-Industrie	1 617	6	-	813	-	39	2 396
Industrie insgesamt 3)		1 390 213	178 245	95 748	1 552 462	342 900	192 748	2 681 020

<sup>1)</sup>Siehe auch Vorbemerkung Seite 2.- <sup>2)</sup>Einschliesslich Huttenkokereien, Lohnbrikettierung und Nasspresteinfabrikation.- <sup>3)</sup>Abweichungen in den Summen und gegenüber anderen Tabellen durch Auf- und Abrundung der Zahlen.

Stromversorgung der Industrie des Bundesgebietes, Februar 1951  
 Betriebe mit 10 und mehr Beschäftigten<sup>1)</sup>  
 in 1000 kWh

	Hauptbeteiligte Industriegruppe	Fremdbezug		Eigenerzeugung		Abgabe		Gesamt- verbrauch
		aus dem öffentlichen Netz	von anderen Betrieben	aus Wasserkraft	aus Kohle und sonstigen Energiequellen	an das öffentliche Netz	an andere Betriebe	
		1	2	3	4	5	6	
211	Kohlenbergbau <sup>2)</sup>	53 546	98 319	41	642 944	124 510	213 944	416 395
213	Eisenerzbergbau	15 031	2 773	-	-	-	9	17 795
214	Metallergbergbau	7 403	2 593	1 927	469	173	1 072	11 148
215	Kali- und Steinsalzbergbau, Salinen	4 152	1 533	1 554	17 840	1 078	323	23 677
217	Fluosp., Schwesph., Graph., sonst. Bergb.	1 012	-	746	-	-	138	1 620
218	Torfindustrie	454	2	-	89	-	4	541
221	Erdölgewinnung, Mineralölverarbeitung	6 604	20	10	111 336	48 458	606	70 906
223	Braunkohlen- und Torfteerdestillation, Ülschieferverschlung u.-verarbeitg.	51	-	-	-	-	-	51
225	Kohlenwertstoffindustrie	596	1 230	-	343	-	1	2 167
250	Industrie der Steine und Erden	98 612	4 687	1 812	12 753	559	328	116 976
271	Hochofen-, Stahl- und Warmwalzwerke	102 348	28 501	1 615	183 289	6 782	36 724	272 248
274	Schmiede-, Press- und Hammerwerke	3 328	1 220	15	-	-	-	4 563
281	Metallhütten und Umschmelzwerke	95 994	11 325	191	9 498	3	1 281	115 725
285	Metallhalbzeugwerke	33 778	1 304	2 051	1 421	47	183	38 323
291	Eisen-, Stahl- und Tempergießerei	26 307	534	220	4 692	172	113	31 468
295	Metallgießerei	2 407	2	54	1	-	12	2 452
310	Stahlbau (einschl. Waggonbau)	14 011	846	39	625	4	70	15 447
320	Maschinenbau	64 341	1 467	1 100	8 238	925	885	73 336
330	Fahrzeugbau (ohne Bau v. Waggons u. Lok.)	32 755	70	74	18 904	4 222	834	46 747
340	Schiffbau	8 065	87	-	1 239	-	172	9 219
360	Elektro-Industrie	49 181	240	576	2 948	120	260	52 365
370	Feinmechanische u. optische Industrie	5 835	10	532	407	207	141	6 435
381	Ziehereien und Kaltwalzwerke	24 874	72	1 581	4 673	431	3 026	27 743
382	Stahlverformung (einschl. Drahtware)	18 091	486	1 530	163	547	230	19 492
383	Heiz- und Kochgeräte-Industrie	5 810	78	377	104	7	80	6 282
384	Elektro- u. Feinblechpack.-Industr.	8 455	46	296	172	65	27	8 876
385	Schloß- u. Beschlag-Industrie	2 066	1	58	138	12	8	2 263
386	Fahrrad- u. Kraftfahrzeuge-Industrie	4 193	-	100	142	34	16	4 385
387	Schneidwaren- u. Besteck-Industrie	1 936	6	12	49	8	6	1 990
388	Metallwaren- und Kurzwaren-Industrie	6 076	68	297	336	10	19	6 948
389	Werkzeugindustrie	3 036	-	38	269	-	4	3 339
391	Klavier-, Harmonien- und Orgelbau	72	-	-	15	-	2	85
392	Musikinstrumenten-Industrie	224	-	-	111	-	-	335
393	Spielwaren-Industrie	493	2	5	8	-	-	507
394	Turn- und Sportgeräte-Industrie	77	-	-	9	-	-	86
395	Schmuckwaren-Industrie	442	1	1	1	-	1	444
396	Edelstein-Industrie	85	-	-	-	-	-	85
400	Chemische Industr. (einschl. Kunstfaser)	310 784	45 541	37 538	316 325	17 502	2 882	689 804
510	Feinkeramische Industrie	11 202	16	158	1 090	23	20	12 422
520	Glas-Industrie	12 379	2 763	356	884	122	232	16 027
530	Sägerei und Holzbearbeitung	12 155	440	2 192	5 494	1 128	131	19 022
540	Holzverarbeitende Industrie	11 441	91	434	6 053	143	163	17 712
550	Holzst., Zellst., Papier- u. Pappen-Ind.	27 066	462	13 612	82 610	553	148	123 049
560	Papierverarbeitende Industrie	4 191	34	594	832	376	76	5 198
570	Druckerei u. Vervielfältigungs-Industrie	8 073	141	32	85	15	124	8 193
580	Kunststoffverarbeitende Industrie	4 819	49	51	563	1	39	5 422
590	Kautschuk- u. Asbest-Industrie	25 772	20	542	3 738	17	8	30 047
610	Ledererzeugende Industrie	4 725	-	334	5 063	179	76	9 867
621	Lederverarbeitende Industrie	626	1	1	70	-	2	696
625	Schuh-Industrie	3 121	6	4	278	-	6	3 403
629	Kunden-Waschereien, -Färber., chem. Reing.	1 008	14	14	80	-	10	1 105
630	Textil-Industrie	80 807	1 721	21 439	40 325	7 512	2 382	134 397
640	Bekleidungs-Industrie	5 760	105	93	203	11	28	6 122
690	Tabakverarbeitende Industrie	1 980	2	14	50	24	16	2 086
651	Mühlen-Industrie	11 890	-	4 091	2 678	1 130	347	17 182
652	Nährmittel-Industrie	4 572	12	122	394	16	20	5 264
653	Stärke-Industrie	730	-	6	2 275	158	42	2 812
654	Kartoffelverarbeitungs-Industrie	49	-	-	5	-	3	51
655	Futtermittel-Industrie	940	3	2	108	-	-	1 055
697	Brot-Industrie (ohne Dauerbackwaren)	1 476	4	-	4	-	3	1 481
698	Süßwaren-Industrie	7 317	145	-	543	-	88	7 917
661	Fleischwaren-Industrie	2 871	-	1	84	-	34	2 921
662	Fischverarbeitende Industrie	898	1	-	54	-	-	953
664	Ölmühlen und Margarine-Industrie	7 399	-	283	2 535	68	416	9 732
671	Obst- u. Gemüseverarbeitende Industrie	1 067	-	14	95	5	2	1 169
672	Kaffeeverarb. u. Kaffee-Ers.-Industrie	648	-	4	64	-	7	708
673	Teeverarbeitende Industrie	3	-	-	-	-	-	3
674	Essig-, Senf-, Essenz- u. Gewürz-Industr.	437	2	-	27	-	-	466
675	Nährstoffe-Industrie	1	-	-	25	-	-	26
676	Eisgewinnung	1 770	-	3	32	-	-	1 804
685	Weinverarbeitende Industrie	124	-	-	-	-	-	124
687	Mineralwasser- u. Limonaden-Industrie	380	10	4	21	-	1	414
663	Molkereien u. Milchverarbeitende Ind.	5 783	30	17	598	26	4	6 398
667	Zucker-Industrie	1 086	5	78	2 403	35	18	3 519
681	Brauerei und Mälzerei	11 583	109	437	1 681	135	147	13 528
683	Spiritus-Industrie	1 504	8	-	739	-	43	2 207
	Industrie insgesamt <sup>3)</sup>	1292 178	169 259	99 298	1501 753	217 537	268 043	2576 889

1) Siehe auch Vorbemerkung Seite 2.- 2) Einschließlich Hüttenkokerien, Lohnbrikettierung und Nasspressteinfabrikation.- 3) Abweichungen in den Summen und gegenüber anderen Tabellen durch Auf- und Abrundung der Zahlen.

Beschäftigte in der Industrie des Bundesgebietes, Ende August 1950  
 nach Industrieuntergruppen und Ländern<sup>1)</sup>  
 Betriebe mit 10 und mehr Beschäftigten<sup>2)</sup>

Industrie- untergruppe Industriegruppe	Bundes- gebiet	davon												
		Schlesw.- Holstein	Hamburg	Nieder- sachsen	Nordrh.- Westf.	Bremen	Hessen	Württg.- Baden	Bayern	Rheinld. Pfalz	Baden	Württg.- Hohenz.	Kreis Lindau	
		1	2	3	4	5	6	7	8	9	10	11	12	13
2110 Steinkohlenbergbau	473 317	357	210	5 167	467 281	-	-	187	115	-	-	-	-	
2121 Braunkohlen- und Pechkohlen	43 577	-	-	6 029	23 367	-	4 674 <sup>a)</sup>	-	9 261	246	-	-	-	
2126 Braunkohlenschwelerei	688	-	-	596	-	-	92	-	-	-	-	-	-	
211 Kohlenbergbau 4)	517 582	357	210	11 792	490 648	-	4 766	187	9 376	246	-	-	-	
213 Eisenerzbergbau	18 925	-	-	8 445 <sup>b)</sup>	2 346	-	2 744	321	1 339	3 253	257	-	-	
214 Metallerzbergbau	11 077	-	-	2 412 <sup>b)</sup>	5 926	-	535	308	265 <sup>a)</sup>	1 298	333	-	-	
2151 Kali- und Kainit-Bergbau	13 512	-	-	8 640	-	-	4 020	-	-	-	852 <sup>a)</sup>	-	-	
2155 Steinsalzbergbau	1 909	-	-	578	657	-	-	631	73	-	-	50	-	
2158 Salinen	1 556	-	-	780	17	-	28	328	283	-	65	55	-	
215 Kali- und Steinsalzbergbau, Salinen	17 057	-	-	9 998	674	-	4 048	959	356	-	917	105	-	
2171 Flusssp.- u. Schwerepat.-Bergbau	2 179	-	-	469 <sup>b)</sup>	178	-	290 <sup>a)</sup>	-	786 <sup>a)</sup>	178	278	-	-	
2173 Graphit-Bergbau	467	-	-	-	-	-	-	-	467	-	-	-	-	
2176 Bernstein-Gewinnung	-	-	-	-	-	-	-	-	-	-	-	-	-	
2178 Ölkreide-, Glimmer-, Ockerit-Gew.	71	-	-	-	-	-	68	-	3	-	-	-	-	
217 Flusssp.-, Schwerepat.-, Graphit-, sonst. Bergb.	2 717	-	-	469	178	-	358	-	1 256	178	278	-	-	
218 Torfindustrie	8 261	117	-	7 398	112	-	-	-	358	-	-	276	-	
2210 Erdöl-gewinnung	9 791	545	258	8 799 <sup>a)</sup>	32	-	-	157	-	-	-	-	-	
2220 Mineralölverarbeitung	15 537	724	4 246 <sup>a)</sup>	2 446	3 424	597 <sup>a)</sup>	825 <sup>a)</sup>	274	294	707	-	-	-	
221 Erdöl-gewinnung, Mineralölverarbeitung	25 328	1 269	4 504	11 245	5 458	597	825	431	294	707	-	-	-	
223 Braunkohlen-u. Torfsteardestillation, Ölschiefererschmelzung u. -verarbeitung	254	-	45	128 <sup>a)</sup>	-	-	-	-	2	79	-	-	-	
225 Kohlenwertstoffindustrie	3 931	41	156	55 <sup>a)</sup>	2 910	45	22 <sup>a)</sup>	349	67	272	14	-	-	
2410 Naturstein-Industrie	37 298	295	114	3 626 <sup>a)</sup>	3 934	-	5 250 <sup>a)</sup>	2 942	13 135 <sup>a)</sup>	6 046 <sup>a)</sup>	1 335 <sup>a)</sup>	623	-	
2420 Sand- und Kies-Industrie	7 124	409	11	606	2 432	334 <sup>a)</sup>	346	641	1 287	622	189	247 <sup>a)</sup>	-	
2430 Gewinnung u. Aufbereitung sonstiger Mineralien (Schiefer, Natursapf., Kohlen, Kaolin, sonst. Mineralien, Farben u. andere Erden)	11 870	84	24	1 744	1 238	-	1 566	39	3 045	4 130	-	-	-	
2460 Zement	17 180	1 312	-	2 495	5 259	260	1 458	2 129	2 250	1 025	190	802	-	
2470 Kalk-Industrie	16 508	278	-	2 527	7 310	-	1 344	1 165	2 402	1 101	271	110	-	
2480 Gips- und Kreide-Industrie	2 987	80	-	1 102	65	1	206	812	321	34	131	235	-	
2510 Ziegel-Industrie	61 852	2 496	287	12 561	15 891	356	4 742	5 528	14 024	3 026	1 820	1 121	-	
2520 Steinsaug-Industrie	3 663	-	-	287	1 835	27	110	675	446	211	72	-	-	
2530 Feuerfeste Industrie	15 774	134	15	52	6 393	-	2 207	238	1 650	5 002	83	-	-	
2540 Betonstein- u. Betonwaren-Industrie	17 502	809	820	2 151	4 488	276	1 725	2 365	3 153	751	445	521	-	
2550 Kalksandstein-Industrie	4 136	1 035	391	1 421	860	45	-	-	259	99	-	26	-	
2560 Rinn-Industrie	5 605	4	7	41	265	-	113	456	231	4 452	20	16	-	
2570 Isolier- u. Leichtbauplatten-Industrie	4 072	242	188	1 165	456	32	210	404	1 078	144	61	92	-	
2580 Asbestamentwaren-Industrie	990	-	-	363	139	307	-	53	-	-	128	-	-	
2593 Würtel- und Edelputz-Industrie	417	25	48	44	168	23	5	3	96	5	-	-	-	
2595 Isoliermittel- u. Filter-Industrie, Schlackensensnisse, Trümmerverwertung u. sonstige künstl. Steinerzeugnisse	5 779	453	139	384	2 122	41	1 208	484	685	274	-	29	-	
250 Steine und Erden	212 757	7 656	2 044	30 569	52 855	1 702	20 490	17 892	44 060	26 922	4 745	3 822	-	
271 Hochofen-, Stahl- und Warmwalzwerke	157 346	686	-	9 407 <sup>a)</sup>	129 994	-	2 697 <sup>a)</sup>	251	6 447	7 739	-	125 <sup>a)</sup>	-	
274 Schmelz-, Hammer-, Press- u. Ziehwerke	19 487	-	-	1 135 <sup>a)</sup>	17 793	-	173 <sup>a)</sup>	46	216	112	12 <sup>a)</sup>	-	-	
277 Ziehwerke und Kaltwalzwerke	44 647	112	337	1 236 <sup>a)</sup>	35 176	138	1 188 <sup>a)</sup>	2 177	1 433 <sup>a)</sup>	2 340 <sup>a)</sup>	236	27 <sup>a)</sup>	-	
2811 Metallhütten u. Umschmelzwerke (ohne Edelmetallecheidanstalten)	18 923	421	2 381	3 188 <sup>a)</sup>	8 333	-	578 <sup>a)</sup>	533	2 058	437	994	-	-	
2817 Edelmetallecheidanstalten	685	-	-	-	2	-	264	419	-	-	-	-	-	
281 Metallhütten und Umschmelzwerke	19 608	421	2 381	3 188	8 335	-	842	952	2 058	437	994	-	-	
285 NE-Metallhalbwerke	35 986	199	151	4 067 <sup>a)</sup>	19 143	-	2 292 <sup>a)</sup>	3 405	5 936 <sup>a)</sup>	-	2 543	248 <sup>a)</sup>	-	
291 Eisen-, Stahl- und Tempergläsererei	118 516	3 119	1 001	8 952 <sup>a)</sup>	55 762	786 <sup>a)</sup>	16 120 <sup>a)</sup>	12 229	10 252 <sup>a)</sup>	5 864 <sup>a)</sup>	3 378 <sup>a)</sup>	1 011	42	
295 NE-Metallgläsererei	16 902	360	597	1 099 <sup>a)</sup>	7 128	47 <sup>a)</sup>	1 175 <sup>a)</sup>	2 938	2 461 <sup>a)</sup>	332 <sup>a)</sup>	512 <sup>a)</sup>	253 <sup>a)</sup>	-	
3110 Bau v. Stahl- u. Eisenkonstruktionen	54 867	968	2 038	4 032 <sup>a)</sup>	27 847	718	6 891 <sup>a)</sup>	4 223	4 739 <sup>a)</sup>	2 486 <sup>a)</sup>	866	59	-	
3130 Waggonbau	21 043	914	50	2 868	8 189	726 <sup>a)</sup>	2 698	2 131	2 363	648	456 <sup>a)</sup>	-	-	
3140 Feld- u. Industriebahnwagen-Bau	2 621	-	20	35	2 356	-	131	68	11	-	-	-	-	
3150 Kesselbau	24 637	291	681	706	17 850	533	1 590	1 017	1 307	421	6	235 <sup>a)</sup>	-	
3160 Montage von Wärme-, Lüftung- und ge- sundheitstechn. Anlagen	18 510	812	1 798	1 832	6 483	45	2 631	1 940	1 774	852	203	140 <sup>a)</sup>	-	
310 Stahlbau (einschl. Waggonbau)	121 678	2 985	4 587	9 473	62 725	2 022	13 941	9 379	10 194	4 407	1 531	434	-	
320 Maschinenbau	457 895	11 637	16 775 <sup>a)</sup>	35 437 <sup>a)</sup>	158 027	6 785 <sup>a)</sup>	43 299 <sup>a)</sup>	72 757	63 280 <sup>a)</sup>	21 091 <sup>a)</sup>	10 086 <sup>a)</sup>	18 532 <sup>a)</sup>	189	
3310 Kraftfahrzeug- u. Kfz. Motorenbau (ohne Waggonbau, Lokomotiv- u. Aokerschl. Bau)	117 521	1 253	2 037 <sup>a)</sup>	18 924 <sup>a)</sup>	6 442	8 254 <sup>a)</sup>	22 601 <sup>a)</sup>	32 082	22 015 <sup>a)</sup>	-	3 032 <sup>a)</sup>	881 <sup>a)</sup>	-	
3330 Kraftfahrzeugteile u. Zubehörl.-Industr.	38 847	250	452	4 007	6 932	466	5 025	11 584	6 421	640	2 833	237 <sup>a)</sup>	-	
3340 Kfz.-, Karosserie- und Anhängerbau	24 135	590	496	4 229	6 066	756	989	6 485	3 287	433	297	507	-	
3350 Gespannfahrzeugbau	1 174	50	-	489	186	2	64	78	141	52	36	76	-	
3360 Fahrrad- und Kinderwagen-Industrie	14 618	10	80	1 183	8 750	-	1 286	927	2 204	19	15	144	-	
3500 Luftfahrzeug-Bau	28	-	-	-	-	-	-	-	20 <sup>a)</sup>	-	-	-	-	
330 Panzerbau (ohne Bau v. Waggonen u. Lok.)	196 323	2 153	3 065	28 832	28 376	9 478	29 965	51 156	34 096	1 144	6 213	1 845	-	

1) Ergebnisse des einmaligen Ergänzungsbezugs August 1950. - 2) Siehe auch Vorbemerkung Seite 2. - 3) Ohne Kreis Lindau. - 4) Einschl. Hüttenkokerien, Lohnbrikettierung und Wasserpressefabrikation; in Niedersachsen und Nordrh.-Westfalen einschl. der dem Kohlenbergbau angeschlossenen Betriebe der Kohlenwertstoffindustrie. - 5) Zum Zweck der Abstimung der Ergebnisse mit dem monatlichen Industriebericht teilweise geschätzt.

noch: Beschäftigte in der Industrie des Bundesgebietes, Ende August 1950  
nach Industrieuntergruppen und Ländern<sup>1)</sup>  
Betriebe mit 10 und mehr Beschäftigten<sup>2)</sup>

Industrieuntergruppe Industriegruppe	Bundes- gebiet	davon												
		Sonstew. Holstein	Hamburg	Nieder- sachsen	Nordrh.- Westf.	Bremen	Hessen	Württbg.- Baden	Bayern	Rheinl.- Pfalz	Baden	Württbg. Hohenz.	Kreis Lindau	
		1	2	3	4	5	6	7	8	9	10	11	12	13
340 Schifffbau	46 372	12 119	13 453 <sup>a)</sup>	4 899 <sup>a)</sup>	3 429	9 708 <sup>a)</sup>	542	860	542 <sup>a)</sup>	662	31	127	-	
360 Elektro-Industrie	258 168	4 688	11 058 <sup>a)</sup>	18 372 <sup>a)</sup>	72 138	2 856 <sup>a)</sup>	27 415 <sup>a)</sup>	51 724	56 636 <sup>a)</sup>	3 982	5 475 <sup>a)</sup>	3 728 <sup>a)</sup>	96	
3710 Optische Industrie	12 883	607	119	1 645	537	-	3 688 <sup>a)</sup>	2 594	3 445 <sup>a)</sup>	58	119	71	-	
3720 Foto-, Projektions- u. kinotechn. Industr.	17 247	391	307	2 281	1 115	-	2 985	3 460	4 640	669	130	1 269	-	
3750 Feinmechanische Industrie	17 535	372	708 <sup>a)</sup>	2 452 <sup>a)</sup>	2 460	26	2 549	3 621	2 989	723	697 <sup>a)</sup>	1 198	-	
3760 Medizin- u. orthopädiemechan. Industrie	8 017	296	478	701	1 419	12	1 026	969	586	13	529	1 988	-	
3770 Uhren-Industrie	23 391	10	-	106	264	-	2 795	1 174	-	-	3 227	11 213	-	
370 Feinmechan. u. optische Industrie	79 073	1 676	1 612	7 185	5 795	38	10 050	18 039	12 834	1 463	4 702	15 679	-	
3820 Stahlverformung (einschl. Brantwaren)	67 390	369	521	2 137	42 584	43	5 463	7 143	5 678	1 634	2 062	1 756 <sup>a)</sup>	-	
3830 Heiz- und Kocngeräte-Industrie	28 063	1 104	530	3 780 <sup>a)</sup>	10 476	-	4 845 <sup>a)</sup>	4 033	1 720	821	651	103	-	
3840 Blechwaren- u. Feznblechpackg.-Industrie	74 483	3 511	3 030 <sup>a)</sup>	8 640	32 420	403 <sup>a)</sup>	4 867	8 476	6 012	4 781 <sup>a)</sup>	1 162 <sup>a)</sup>	1 152	29	
3850 Abnoss- und Beschlag-Industrie	21 427	22	34	178	18 080	80	577	1 430	404	200	187	235	-	
3860 Fahrrad- und Kraitradteile-Industrie	27 532	246	76	826	15 789	-	1 196	2 946	5 109 <sup>a)</sup>	64	524	756	-	
3870 Schneidwaren- u. Besteck-Industrie (einschl. blanke Messer, Handelswaffen u. Munition)	18 907	255	51	248	9 630	1 225	148	5 544	915	245	13	633	-	
3880 Metallwaren- u. Kurzwaren-Industrie	54 307	98	2 205	2 191	27 024	107	5 136	6 758	7 452	740	1 420	1 176	-	
3890 Werkzeug-Industrie (ohne Maschinen- und Präzisionswerkzeug-Herstellung)	17 918	25	66	164	12 838	60	593	2 554	711	690	84	133	-	
380 Eisen-, Stahl-, Blech- u. Metallwaren-Industrie	310 027	5 630	6 513	18 164	168 841	1 918	20 825	38 884	26 001	9 175	6 103	5 944	29	
391 Klavier-, Harmonien- und Orgelbau	1 601	112	216	181 <sup>a)</sup>	204 <sup>a)</sup>	17	-	624	183 <sup>a)</sup>	-	-	64	-	
392 Musikinstrumenten-Industrie	4 856	79	-	403	193	-	329	103	402	-	23	3 324 <sup>a)</sup>	-	
393 Spielwaren-Industrie (einschl. Christbaum- schmuck)	11 975	18	57	108 <sup>a)</sup>	727	1	302 <sup>a)</sup>	3 276	7 020 <sup>a)</sup>	28	198 <sup>a)</sup>	240 <sup>a)</sup>	-	
394 Turn- und Sportgeräte-Industrie	1 658	-	-	70	348 <sup>a)</sup>	-	54 <sup>a)</sup>	368	608 <sup>a)</sup>	117	65	48 <sup>a)</sup>	-	
395 Schmuckwaren-Industrie	9 577	2	16	20	96	-	372 <sup>a)</sup>	7 781	318	811 <sup>a)</sup>	15	146	-	
396 Edelmetall-Industrie	1 744	-	-	-	15	-	292 <sup>a)</sup>	58	83	1 075 <sup>a)</sup>	221	-	-	
4110 Chemische Industrie (einschl. Kunstfaser)	254 409	4 203	10 788 <sup>a)</sup>	17 671 <sup>a)</sup>	96 978	1 262 <sup>a)</sup>	36 382 <sup>a)</sup>	18 210	26 783 <sup>a)</sup>	35 138 <sup>a)</sup>	5 581 <sup>a)</sup>	1 399	14 <sup>a)</sup>	
4510 Kunststoff-Industrie	33 011	-	-	-	15 676	-	4 587	-	7 380	643	2 864	1 861 <sup>a)</sup>	-	
400 Chem. Industrie (einschl. Kunstfaser)	287 420	4 203	10 788	17 671	112 654	1 262	40 969	18 210	34 163	35 781	8 445	3 260	14	
5110 Porzellan-Industrie	25 534	-	-	377	550	-	525	95	23 576	-	387	24	-	
5130 Steingut-Industrie	4 974	368	-	301	84	-	721	312	1 243	837	817	291	-	
5140 Ton- und Töpferwaren-Industrie	2 050	113	10	131	122	-	38	258	289	1 034 <sup>a)</sup>	44	11	-	
5150 Herstellung v. sanitärer Keramik	3 187	264	-	47	1 782	-	420	170	412	92	-	-	-	
5160 Techn. u. chem.-techn. Keramik	8 336	-	-	202	469	-	170	266	6 936	293	-	-	-	
5170 Baukeramik	7 512	699	27	781	1 224	1 739	-	498	1 075	1 409	60	-	-	
5190 Schleifmittel-Industrie	5 164	-	219	1 006	2 227	-	1 060 <sup>a)</sup>	252	281 <sup>a)</sup>	116	5	-	-	
510 Feinkeramische Industrie	56 757	1 444	256	2 845	6 458	1 739	2 934	1 851	33 812	3 781	1 311	326	-	
5210 Flachglas-Industrie	8 598	-	-	761	5 676	-	-	238	1 923	-	-	-	-	
5220 Hohlglas-Industrie	28 095	399	358	4 517 <sup>a)</sup>	9 917	-	1 469 <sup>a)</sup>	1 220	8 336 <sup>a)</sup>	1 269	458	152	-	
5230 Glasverarbeitende Industrie	2 410	26	89	153	412	-	567	388	652	-	74	49 <sup>a)</sup>	-	
5240 Glasveredlung	4 918	52	18	222	1 881	-	210	645	1 239	186	453	12	-	
5290 Glasfaser-, Glaswolle-, Glasgaspinst-Ind.	633	1	132	-	456	-	-	25	19	-	-	-	-	
520 Glas-Industrie	44 654	478	597	5 653	18 342	-	2 246	2 518	12 169	1 455	985	213	-	
5310 Säge-Werke	62 246	1 288	206	7 478 <sup>a)</sup>	10 775	170	6 016 <sup>a)</sup>	4 911	15 931 <sup>a)</sup>	5 338 <sup>a)</sup>	5 688 <sup>a)</sup>	4 374 <sup>a)</sup>	71 <sup>a)</sup>	
5320 Hobel-Werke	4 975	678	152	396	443	965 <sup>a)</sup>	135	609	985	143	160	302	7 <sup>a)</sup>	
5340 Holzimprägnier-Anstalten	1 703	194	-	202	151	-	167	80	317	271	234	87	-	
5350 Furnier- und Schälwerke	4 485	12	323	188	1 982	87	482	343	555	263	112	198	-	
5360 Sperrholz-Werke	13 180	217	372	5 125	4 732	5	1 311	1 030	1 297	822	32	232	5	
5370 Holzfaserverplatten-Werke	2 172	-	-	394	304	-	32	115	524	703	47	53	-	
530 Sägerei und Holzbearbeitung	88 761	2 589	1 053	11 783	18 387	1 227	8 143	7 088	19 609	7 540	6 273	5 186	83	
5410 Holzbauten- und Bauteile-Industrie	19 596	894	830	1 844	4 046	148	1 833	3 121	3 268	1 499	668	1 280	205 <sup>a)</sup>	
5420 Möbel-Industrie (ohne Polstermöbel)	90 695	1 714	476 <sup>a)</sup>	12 674 <sup>a)</sup>	33 268	1 174 <sup>a)</sup>	6 555 <sup>a)</sup>	13 220	8 743 <sup>a)</sup>	5 044 <sup>a)</sup>	2 730 <sup>a)</sup>	5 097 <sup>a)</sup>	-	
5422 Polstermöbel-Industrie	9 573	31	44	1 123	3 434	79	769	1 278	2 561	70	136	48	-	
5431 Fässer- u. Kübel-Herstellung	3 586	207	11	641	809	112	252	820	519	183	32	-	-	
5434 Kisten- und Koffer-Industrie	4 707	253	156	796	744	234	531	335	1 197	174	206	81 <sup>a)</sup>	-	
5437 Zigarettenkisten-Industrie	1 183	-	-	86	637	35	73	283	-	-	69	-	-	
5447 Drechslerwaren-Industrie	4 238	30	24	190	1 315	16	315	229	465	164	1 284	208	-	
5449 Sonstige Holzwaren-Industrie	21 739	482	163	3 932	3 554	107	1 833	4 218	5 657	867	59	867	-	
5460 Korb-, Weid-, Korb- und Flechtwaren-Ind.	3 161	22	331	102	421	173	53	43	1 503	244	153	114	-	
5470 Pinsel-, Besen- u. Bürsten-Industrie	9 115	557	127	1 248	1 674	26	555	1 032	2 036	252	982	626	-	
5480 Kork-, Schnitz- u. Formstoff-Industrie	3 798	14	104	747	38	7	153	764	589	1 175	-	209	-	
540 Holzverarbeitende Industrie	171 391	4 164	2 266	23 383	49 938	2 111	12 922	25 343	26 538	9 670	6 321	8 530	205	
5510 Holzstoff-, Zellstoff-, Papier- u. Pappen- Industrie (ohne gestrichene Papiere)	54 328	1 331	72	5 202 <sup>a)</sup>	15 224	-	3 636 <sup>a)</sup>	7 266	11 165 <sup>a)</sup>	3 533 <sup>a)</sup>	4 586 <sup>a)</sup>	2 311 <sup>a)</sup>	-	
5570 Herstellung gestrichener Papiere	2 112	-	-	-	277	-	14	803	1 001	17	-	-	-	
550 Holzstoff-, Zellst.-, Papier- u. Pappen-Ind.	56 440	1 331	72	5 202	15 501	-	3 652	8 069	12 166	3 550	4 586	2 311	-	
5610 Tapen-Industrie	2 197	50	137	631	807	-	166	120	-	77	209	-	-	
5620 Buchbinderei	10 114	283	382	1 446	3 493	56	326	1 662	1 678	164	556	68 <sup>a)</sup>	-	
5640 Papierwaren-Industrie	21 193	474	912	1 795	7 509	18	999	3 121	3 629	1 681	479	576	-	
5640 Pappenverarbeitende Industrie	23 366	309	1 281 <sup>a)</sup>	1 497 <sup>a)</sup>	6 935	98 <sup>a)</sup>	2 092 <sup>a)</sup>	2 573	3 350 <sup>a)</sup>	757 <sup>a)</sup>	2 087 <sup>a)</sup>	2 360 <sup>a)</sup>	27	
5650 Herstellung: gummiertes u. chem.-techn. Papiere	1 305	-	38	161	665	-	262	128	39	8	-	-	-	
560 Papierverarbeitende Industrie	58 175	1 116	2 750	5 530	19 409	172	3 845	7 604	8 696	2 687	3 335	3 004	27	

1) Ergebnisse des einmaligen Ergänzungsbogens August 1950. - 2) Siehe auch Vorbemerkung Seite 2. - 3) Ohne Kreis Lindau. - a) Zum Zweck der Abstimzung der Ergebnisse mit dem amtlichen Industriebericht teilweise gezeichnet.

Personen: Beschäftigte in der Industrie des Bundesgebietes, Ende August 1950  
 nach Industrieuntergruppen und Ländern<sup>1)</sup>  
 Betriebe mit 10 und mehr Beschäftigten<sup>2)</sup>

Industrieuntergruppe Industriebranche	Bundes- gebiet	davon												
		Schlesw. Holstein	Hamburg	Nieder- sachsen	Nordrn- Westf.	Bremen	Hessen	Wirttbl. Baden	Bayern	heinl. Pfalz	Baden	Wirttbl. Höhenz.	Kreis Lindau	
		1	2	3	4	5	6	7	8	9	10	11	12	13
5710 Buch-, Loch- u. Tiefdruckerei	100 993	3 261	6 290	10 090 <sup>a)</sup>	28 348	1 470 <sup>a)</sup>	10 424 <sup>a)</sup>	11 279	19 346 <sup>a)</sup>	4 723 <sup>a)</sup>	3 895 <sup>a)</sup>	1 803 <sup>a)</sup>	-	
5780 Kont- und Fotopauserei	486	-	96	22	148	-	27	71	67	1	-	54	-	
5790 Zerschnitt-Anstalten u. Gummi- -fabriken	5 140	10	429	417	1 327	30	671	897	880	243	32	41	-	
5791 Druckerei u. Vervielfältigungs- -Industr.	106 619	3 366	6 815	10 529	29 823	1 560	11 122	12 247	20 301	4 367	3 927	1 898	61	
5810 Kunststoffteile- u. -waren- -Industrie	19 427	56	66	1 560 <sup>a)</sup>	8 757	1	1 497 <sup>a)</sup>	2 357	3 152 <sup>a)</sup>	617 <sup>a)</sup>	216 <sup>a)</sup>	51 <sup>a)</sup>	1 <sup>a)</sup>	
5870 Kunstleder- u. Wachswaren- -Industrie	2 068	-	-	511	204	-	739	453	-	117	3	55	-	
5880 Kunststoffverarbeitende -Industrie	21 495	56	663	2 071	8 961	1	2 236	2 816	3 152	734	219	547	1	
5911 Verfeinerungs-Industrie	18 847	-	1 995	4 989	1 359	20	8 370	186	1 312	353	39	4	-	
5912 Kautschuk- u. Hartgummiwaren- -Industrie	37 850	415	7 674 <sup>a)</sup>	10 054 <sup>a)</sup>	8 193	1	3 910 <sup>a)</sup>	4 431	315 <sup>a)</sup>	2 127	125 <sup>a)</sup>	-	-	
5914 Gummi-Regenerier-Anlagen	854	-	277	396	140	-	41	-	-	-	-	-	-	
5960 Asbest-Industrie	2 322	-	610	230	307	-	204	243	217	102	-	127	-	
5990 Kautschuk- und Asbest- -Industrie	59 973	415	10 556	15 669	10 201	21	12 305	4 862	2 447	2 382	102	121	-	
610 Ledererzeugende Industrie	30 171	3 051	97	1 194 <sup>a)</sup>	4 277	10	3 843 <sup>a)</sup>	9 222	2 327 <sup>a)</sup>	3 352 <sup>a)</sup>	1 124	1 034 <sup>a)</sup>	-	
6211 Lederwaren-Industrie	21 574	89	244	1 097 <sup>a)</sup>	4 605	-	7 428 <sup>a)</sup>	2 756	2 703	1 636 <sup>a)</sup>	370 <sup>a)</sup>	444 <sup>a)</sup>	-	
6216 Lederhandschuh-Industrie	2 752	13	14	347	57	-	318	820	721	-	-	462 <sup>a)</sup>	-	
621 Lederverarbeitende Industrie	24 326	102	258	1 444	4 662	-	7 746	3 576	3 426	1 836	370	906	-	
625 Schuh-Industrie	82 610	1 130	242 <sup>a)</sup>	2 948 <sup>a)</sup>	14 875	-	7 364 <sup>a)</sup>	15 796	11 821 <sup>a)</sup>	21 887 <sup>a)</sup>	614	5 933	-	
629 Kunden-Wäschereien, Farbereien u. chem. Reinigungsanstalten	20 087	1 187	2 405	2 370 <sup>a)</sup>	8 245	436	1 162 <sup>a)</sup>	2 799	508 <sup>a)</sup>	31	45	463 <sup>a)</sup>	27	
6310 Lohnwollwäscherei, Lohnwoll- -kammerei, Bastfaseraufbereitung, -Reispinnst., u. a.	14 941	555	462	2 445	2 967	4 643	584	1 201	1 374	154	246	308	-	
6320 Spinnerei und Zwirnerei	146 200	2 116	3 133 <sup>a)</sup>	11 749	54 469	1 184	3 176	18 307	31 000	3 228	10 026	7 758	-	
6330 Weberei	218 626	2 705	765	17 041 <sup>a)</sup>	102 094	149	11 697 <sup>a)</sup>	15 765	38 334 <sup>a)</sup>	3 138 <sup>a)</sup>	15 722 <sup>a)</sup>	10 968 <sup>a)</sup>	24 <sup>a)</sup>	
6340 Wirkerei und Strickerei	81 301	2 547	595	2 784	13 540	232	2 627	20 295	10 092	1 623	1 658	25 183	126	
6350 Sonstige Textil-Industrie	23 917	97	871	1 738	9 327	141	1 970	3 868	3 759	1 681	163	796	-	
6360 Textilveredlung (Ausrüstung)	45 599	500	189	600	26 112	3	1 393	4 056	5 849	104	4 349	2 367	77	
630 Textil-Industrie	530 584	8 520	6 075	36 357	208 509	6 334	21 447	63 492	90 408	9 434	32 158	47 380	450	
6411 Herren- u. Knaben-Bekleidungs- -Industr.	54 246	2 056	1 047 <sup>a)</sup>	4 077 <sup>a)</sup>	21 279	192	4 028 <sup>a)</sup>	3 436	14 030 <sup>a)</sup>	1 641 <sup>a)</sup>	935 <sup>a)</sup>	1 446	51	
6412 Damen- u. Mädchen-Bekleidungs- -Industr.	34 496	1 947	1 593 <sup>a)</sup>	3 374	13 694	385	2 448	3 462	5 533	533	253	1 183 <sup>a)</sup>	91	
6413 Berufs-, Sport-, Leder- u. Regen- -schutz-Bekleidungs-Industrie	24 639	1 059	1 630 <sup>a)</sup>	2 406	6 707	69	3 371	2 130	3 862	310	1 227	1 842	-	
6430 Wäsche-Industrie (ohne Haus-, Bett-, -Tischwäsche-Industrie)	36 085	403	342	2 861	18 568	416 <sup>a)</sup>	2 376	4 005	4 662	439	875	1 057	79	
6440 Hut- und Mützen-Industrie	8 970	248	430 <sup>a)</sup>	355	2 878	117	1 519	468	1 016	149	121	173	1 496	
6450 Bekleidungs-Zubehör u. Nieder- -Industr.	12 182	183	104	606	2 353	109	657	5 981	1 133	-	178	878	-	
6460 Krawatten-Industrie	1 703	3	129	3	1 355	7	-	108	94	-	4	-	-	
6470 Seilr.-Industrie	1 920	-	24	194	1 325	-	41	149	77	12	-	98	-	
6480 Matratzen-, Stepp- u. Daunendecken-, -Bettfedern-Industrie	9 513	179	304 <sup>a)</sup>	1 676	3 648	85	536	1 086	1 192	342	260	205	-	
6490 Rauchwarenrichtungs- u. Pelzbelei- -dungs-Industrie	3 140	10	114	441	225	-	880	515	843	55	-	57	-	
640 Bekleidungs-Industrie	186 894	6 088	5 717	15 993	72 032	1 402	15 856	21 340	32 468	3 481	3 853	6 939	1 725	
6910 Zigaretten-, Rauch-, Kau- u. Schnupftabak- -Industrie	16 857	1 600	2 844	1 487	2 911	2 067	704	828	2 116	1 376	869	55	-	
6940 Zigarren-Industrie	59 372	235	66	1 308	13 581	52	6 667	18 739	3 754	1 923 <sup>a)</sup>	12 185 <sup>a)</sup>	802	-	
690 Tabakverarbeitende Industrie	76 229	1 835	2 910	2 795	16 492	2 119	7 371	19 627	5 870	3 299	13 054	857	-	
651 Mühlen-Industrie	17 467	1 325	1 030	2 373 <sup>a)</sup>	5 251	499 <sup>a)</sup>	1 352 <sup>a)</sup>	1 484	2 434 <sup>a)</sup>	1 305	301 <sup>a)</sup>	113 <sup>a)</sup>	-	
652 Nahrungsmittel-Industrie	20 068	274	777 <sup>a)</sup>	2 917 <sup>a)</sup>	3 754	380 <sup>a)</sup>	1 332 <sup>a)</sup>	4 907	2 276 <sup>a)</sup>	751 <sup>a)</sup>	2 422	278 <sup>a)</sup>	-	
653 Stärke-Industrie	3 217	-	275	523	1 623	-	-	-	763	-	33	-	-	
654 Kartoffelstärkungs-Industrie	120	-	-	50 <sup>a)</sup>	-	-	5 <sup>a)</sup>	-	65	-	-	-	-	
655 Futtermittel-Industrie	2 815	264	524	463 <sup>a)</sup>	884	355 <sup>a)</sup>	26 <sup>a)</sup>	124	148 <sup>a)</sup>	5	14	5	-	
657 Brot-Industrie (ohne Dauerbackwaren)	18 451	1 954	4 252 <sup>a)</sup>	1 702 <sup>a)</sup>	7 682	230	688 <sup>a)</sup>	713	388 <sup>a)</sup>	198	94 <sup>a)</sup>	50 <sup>a)</sup>	-	
6581 Dauerbackwaren-Industrie	11 171	132	523	2 825 <sup>a)</sup>	4 130	-	572	821	1 665	186	125	190 <sup>a)</sup>	2	
6582 Süßwaren-Industrie	29 352	1 774	2 685 <sup>a)</sup>	2 097	12 451	376 <sup>a)</sup>	1 780 <sup>a)</sup>	3 137	3 743 <sup>a)</sup>	338	802 <sup>a)</sup>	72 <sup>a)</sup>	97 <sup>a)</sup>	
6585 Konfektions-Industrie	40 419	54	59	62	121	-	7	17	77	16	6	-	-	
658 Süßwaren-Industrie	40 942	1 960	3 267	4 984	16 702	376	2 359	3 975	5 485	540	933	262	99	
661 Fleischwaren-Industrie	14 913	2 209	1 230 <sup>a)</sup>	2 493 <sup>a)</sup>	4 622	123	282 <sup>a)</sup>	437	3 219	48	3	247	-	
6621 Fisch-Industrie (ohne Wal-Industr.)	14 325	2 521	3 776	3 907 <sup>a)</sup>	672	3 187 <sup>a)</sup>	220	-	2	40	-	-	-	
6627 Wal-Industrie	34	-	-	-	-	34	-	-	-	-	-	-	-	
662 Fischverarbeitende Industrie	14 359	2 521	3 776	3 907	672	3 221	220	-	2	40	-	-	-	
664 Ölmöhlen u. margarine-Industrie	13 610	568	4 799	1 619 <sup>a)</sup>	4 020	154	200 <sup>a)</sup>	1 467	611	151	7	14 <sup>a)</sup>	-	
671 Obst- u. Gemüseverarbeitende Industrie	22 699	1 973	1 332 <sup>a)</sup>	5 796 <sup>a)</sup>	4 206	134 <sup>a)</sup>	1 432 <sup>a)</sup>	3 204	2 536 <sup>a)</sup>	1 477 <sup>a)</sup>	398 <sup>a)</sup>	82 <sup>a)</sup>	29 <sup>a)</sup>	
672 Kaffeeverarb. u. Kaffee-Ers.- -Industrie	5 023	134	712	205	1 444	710 <sup>a)</sup>	141 <sup>a)</sup>	710	753	119	35	-	-	
673 Teeverarbeitende Industrie	244	10	24	34 <sup>a)</sup>	107	28 <sup>a)</sup>	-	9	28	-	6	-	-	
674 Holz-, Genuß-, Essenz- u. Gewürz- -Industr.	5 489	188	429	835 <sup>a)</sup>	1 283	192 <sup>a)</sup>	292 <sup>a)</sup>	881	802	371	119	97 <sup>a)</sup>	-	
675 Konfekt-Industrie	143	2	-	48 <sup>a)</sup>	5	-	86	-	2	-	-	-	-	
676 Essgewinnung	1 477	100	222	124 <sup>a)</sup>	237	229	138 <sup>a)</sup>	153	143	105	20 <sup>a)</sup>	-	-	
680 Lebensmittelverarbeitende Industrie	2 313	-	91	123 <sup>a)</sup>	47	-	987 <sup>a)</sup>	240	86	724 <sup>a)</sup>	20	-	-	
681 Mineralwasser- u. Limonaden- -Industrie	6 207	172	292 <sup>a)</sup>	621 <sup>a)</sup>	789	110 <sup>a)</sup>	1 029 <sup>a)</sup>	807	484 <sup>a)</sup>	1 316 <sup>a)</sup>	289	298 <sup>a)</sup>	-	
685 Mineralwasser- u. Limonaden- -Industrie	26 259	3 401	551	4 612 <sup>a)</sup>	5 774	138	3 377 <sup>a)</sup>	2 139	2 333	1 257	592	1 506 <sup>a)</sup>	479	
667 Zucker-Industrie	14 089	142	2	6 496 <sup>a)</sup>	3 879	-	723	1 551	562	734	-	-	-	
691 Brauerei und Malzerei	41 660	627	1 595 <sup>a)</sup>	2 397 <sup>a)</sup>	9 090	1 148	2 425 <sup>a)</sup>	3 738	15 658 <sup>a)</sup>	2 936 <sup>a)</sup>	1 151 <sup>a)</sup>	758 <sup>a)</sup>	137 <sup>a)</sup>	
693 Spiritus-Industrie	10 310	659	814 <sup>a)</sup>	1 605 <sup>a)</sup>	2 954	201 <sup>a)</sup>	716 <sup>a)</sup>	866	1 463	802 <sup>a)</sup>	334 <sup>a)</sup>	21 <sup>a)</sup>	5 <sup>a)</sup>	
Industrie insgesamt	4 915 857	114 854	148 282	442 168	2 029 341	62 848	389 132	551 353	659 057	223 280	142 866	148 955	3 771	

1) Ergebnisse des einmaligen Erhebungs August 1950. - 2) Siehe auch Vorbemerkung Seite 2. - 3) Ohne Kreis Lindau. - a) Zum Zweck der Abstimung der Erträge mit den konventionellen Industrieberichten teilweise geschätzt.

Beschäftigte in der Industrie der Westsektoren von Berlin, 1950/51  
Betriebe mit 10 und mehr Beschäftigten<sup>1)</sup>

Industriegruppe	1950						1951		
	Jul	August	September	Oktober	November	Dezember	Januar <sup>2)</sup>	Januar	Februar
	1	2	3	4	5	6	7	8	9
Zahl der Betriebe der gesamten Industr. (*vvl. Einheiten)	2 955	2 950	2 939	2 921	2 907	2 902	2 886	2 719	2 724
211 Kohlenbergbau	-	-	-	-	-	-	-	-	-
213 Eisenerzbergbau	-	-	-	-	-	-	-	-	-
214 Metallerzbergbau	-	-	-	-	-	-	-	-	-
215 Kali- und Steinsalzbergbau, Salinen	-	-	-	-	-	-	-	-	-
217 Flusssp., Schwerep., Graph., sonst. Bergb.	-	-	-	-	-	-	-	-	-
218 Torfindustrie	-	-	-	-	-	-	-	-	-
221 Erdölgewinnung, Mineralölverarbeitung	117	117	121	124	128	127	134	133	138
223 Braunkohlen- und Torfteerdestillation, Oleischieferverschmelzung u.-verarbeitg.	-	-	-	-	-	-	-	-	-
225 Kohlenwertstoffindustrie	34	35	34	34	34	35	39	39	40
250 Industrie der Steine und Erden	1 428	1 482	1 468	1 452	1 423	1 309	1 277	1 291	1 254
271 Hochofen-, Stahl- und Warmwalzwerke	-	-	-	-	-	-	-	36	35
274 Schmiede-, Press- und Hammerwerke	5	6	7	-	-	-	-	-	-
281 Metallhütten und Umhmelzwerke	142	144	151	151	156	156	163	189	190
285 Metallhalbzeugwerke	463	489	483	486	497	503	515	515	529
291 Eisen-, Stahl- und Tempergiesserei	1 592	1 526	1 546	1 606	1 643	1 661	1 753	1 753	1 828
295 Metallgiesserei	842	903	916	956	1 008	994	1 074	1 035	1 066
310 Stahlbau (einschl. Waggonbau)	5 536	5 879	6 343	6 476	6 510	6 230	6 045	7 424	7 581
320 Maschinenbau	16 731	17 093	17 752	18 270	18 868	19 149	19 994	19 110	19 277
330 Fahrzeugbau (ohne Bau v. Waggons u. Lok.)	3 379	3 541	3 557	3 759	3 748	3 681	3 351	3 554	3 595
340 Schiffbau	187	188	199	192	202	209	220	250	268
360 Elektro-Industrie	52 416	53 868	55 532	56 537	57 682	57 319	59 379	58 807	59 691
370 Feinmechanische u. optische Industrie	3 519	3 608	3 659	3 668	3 716	3 707	3 990	4 088	4 138
381 Ziehereien und Kaltwalzwerke	-	-	-	-	-	-	-	156	163
382 Stahlverformung (einschl. Drahtwaren)	-	-	-	-	-	-	-	1 130	1 123
383 Hei- und Kochgeräte-Industrie	-	-	-	-	-	-	-	176	131
384 Blechwaren- u. Feinblechpackg.-Industf.	-	-	-	-	-	-	-	2 271	2 227
385 Schloss- und Beschlag-Industrie	4 770	5 039	5 061	5 258	5 422	5 494	5 426	451	521
386 Fahrrad- u. Kraftfahrteile-Industrie	-	-	-	-	-	-	-	19	22
387 Schneidwaren- und Besteck-Industrie	-	-	-	-	-	-	-	486	503
388 Metallwaren und Kurswaren-Industrie	-	-	-	-	-	-	-	797	960
389 Werkzeugindustrie	-	-	-	-	-	-	-	114	100
391 Klavier-, Harmonien- und Orgelbau	123	126	126	133	140	137	137	137	137
392 Musikinstrumenten-Industrie	222	234	237	251	252	226	224	209	209
393 Spielwaren-Industrie	67	75	90	106	106	101	90	103	103
394 Turn- und Sportgeräte-Industrie	97	101	103	100	116	117	112	112	113
395 Schmuckwaren-Industrie	39	29	29	23	26	26	19	9	9
396 Edelmetall-Industrie	-	-	-	-	-	-	-	-	-
400 Chem. Industrie (einschl. Kunstfaser)	7 357	7 430	7 607	7 623	7 543	7 461	7 431	7 357	7 420
510 Feinkeramische Industrie	364	375	369	403	421	432	435	423	416
520 Glas-Industrie	1 193	1 211	1 257	1 305	1 357	1 400	1 417	1 417	1 468
530 Sägerei und Holzbearbeitung	313	309	301	299	264	252	244	230	228
540 Holzverarbeitende Industrie	3 424	3 468	3 578	3 757	3 820	3 648	3 405	3 549	3 418
550 Holzst.-, Zellst.-, Papier- u. Pappen-Ind.	-	-	-	-	-	-	-	-	-
560 Papierverarbeitende Industrie	2 488	2 633	2 801	2 915	3 053	2 897	2 747	2 899	2 899
570 Druckerei u. Vervielfältigungs-Ind.	7 082	7 138	7 266	7 364	7 417	7 380	7 251	7 309	7 277
580 Kunststoffverarbeitende Industrie	462	475	502	505	560	556	575	666	672
590 Kautschuk- und Asbest-Industrie	823	863	936	967	983	956	994	1 026	1 048
610 Ledererzeugende Industrie	126	134	140	146	156	153	155	155	154
621 Lederverarbeitende Industrie	462	509	542	559	561	546	541	560	606
625 Sonnh-Industrie	469	479	498	517	535	498	440	554	558
629 Kunden-Wäschereien, -Färbereien und chemische Reinigungsanstalten	605	578	564	534	571	581	613	609	648
630 Textil-Industrie	1 199	1 207	1 289	1 331	1 296	1 250	1 211	1 514	1 533
640 Bekleidungs-Industrie	7 139	7 489	7 934	8 386	8 580	8 269	8 503	9 310	9 754
630 Tabakverarbeitende Industrie	804	813	817	790	793	781	754	793	773
651 Mühlen-Industrie	550	558	554	556	550	530	531	531	571
652 Nahrungsmittel-Industrie	433	410	376	364	327	307	283	302	279
653 Stärke-Industrie	22	25	29	33	35	35	29	29	27
654 Kartoffeltrocknungs-Industrie	-	-	-	-	-	-	-	-	-
655 Futtermittel-Industrie	56	56	52	74	67	67	68	67	68
657 Brot-Industrie (ohne Dauerbackwaren)	2 617	2 574	2 512	2 336	2 258	2 201	2 141	2 166	2 098
658 Süßwaren-Industrie	2 295	2 635	3 089	3 220	3 159	2 894	3 499	3 909	3 551
661 Fleischwaren-Industrie	396	433	453	488	518	538	539	857	858
662 Fälschverarbeitende Industrie	16	12	13	19	18	19	27	68	140
664 Ölmühlen und Margarine-Industrie	516	507	511	511	534	555	555	596	603
671 Obst- u. Gemüseverarbeitende Industrie	165	164	177	177	164	161	155	146	149
672 Kaffeeverarb. u. Kaffee-Ers.-Industrie	126	126	148	159	163	203	142	137	184
673 Teeverarbeitende Industrie	-	-	-	-	-	-	-	-	-
674 Essig-, Senf-, Essenz- u. Jewirz-Industr.	247	247	292	286	288	286	269	255	272
675 Nahrungsmittel-Industrie	-	-	-	-	-	-	-	-	-
676 Eisgewinnung	59	58	58	54	52	51	50	47	48
685 Weinverarbeitende Industrie	94	99	109	98	101	112	114	108	106
687 Mineralwasser- u. Limonaden-Industrie	291	287	275	250	226	228	215	243	281
683 Molke- u. Milchverarbeitende Industr.	300	294	310	312	291	272	275	43	41
667 Zucker-Industrie	-	-	-	-	-	-	-	-	-
681 Brauerei und Malzerei	1 872	1 872	1 858	1 818	1 796	1 807	1 843	1 978	2 007
683 Spiritus-Industrie	729	742	781	834	869	904	874	868	880
Industrie insgesamt	136 603	140 693	145 410	148 572	151 003	149 409	152 267	155 125	156 986

<sup>1)</sup>Siehe auch Vorbemerkung Seite 2.- 2) Ab Januar 1951 wurde der Firmenzirkel der Berichterstattung geändert. Aus Vergleichsgründen wurde für Berichtsmonat Januar 1951 das Ergebnis nach dem alten vergleichbaren Firmenzirkel vorangestellt.

Beschäftigte<sup>2)</sup> in der Industrie der Westsektoren von Berlin, Ende Februar 1951  
nach Stellung im Betrieb  
Betriebe mit 10 und mehr Beschäftigten<sup>1)</sup>

Industriegruppe	Betriebe Zahl der beteiligten Betriebe (Fachberei- che)	Beschäftigte						
		Inhaber und Angestellte einschliesslich kaufm. Lehrlinge		Arbeiter ohne gewerbliche Lehrlinge		Gewerbliche Lehrlinge	Beschäftigte (insgesamt) ohne Heimarbeiter	
		insgesamt	weiblich	insgesamt	weiblich	insgesamt	insgesamt	weiblich
	1	2	3	4	5	6	7	8
211 Kohlenbergbau	-	-	-	-	-	-	-	-
213 Eisenerzbergbau	-	-	-	-	-	-	-	-
214 Metallerzbergbau	-	-	-	-	-	-	-	-
215 Kali- und Steinsalzbergbau, Salinen	-	-	-	-	-	-	-	-
217 Flusssp., Schwespp., Graph., sonst. Bergb.	-	-	-	-	-	-	-	-
218 Torfindustrie	-	-	-	-	-	-	-	-
221 Erdöl-gewinnung, Mineralölverarbeitung	4	45	15	93	6	-	138	21
225 Braunkohlen- und Torfteerdestillation, Ölschieferverschmelzung u. -verarbeitg.	-	-	-	-	-	-	-	-
225 Kohlenwertstoffindustrie	.	8	4	32	2	-	40	6
250 Industrie der Steine und Erden	43	211	68	1 036	96	7	1 254	164
271 Hochofen-, Stahl- und Warmwalzwerke	.	2	-	33	-	-	35	-
274 Schmiede-, Press- und Hammerwerke	-	-	-	-	-	-	-	-
281 Metallhütten und Umhmelzwerke	9	47	18	143	12	-	190	30
285 Metallhalbzeugwerke	9	108	29	420	52	1	529	81
291 Eisen-, Stahl- und Tempergiesserei	17	211	73	1 514	65	103	1 828	138
295 Metallgiesserei	34	143	41	887	265	36	1 066	306
310 Stahlbau (einschl. Waggonbau)	128	1 749	460	5 455	149	377	7 581	609
320 Maschinenbau	306	4 189	1 409	14 016	1 588	1 072	19 277	2 997
330 Fahrzeugbau (ohne Bau v. Waggons u. Lok.)	68	662	232	2 620	341	313	3 595	573
340 Schiffbau	9	34	8	181	2	53	268	10
360 Elektro-Industrie	250	15 599	4 744	42 105	19 670	1 987	59 691	24 387
370 Feinmechanische u. optische Industrie	109	1 122	374	2 748	801	268	4 138	1 178
381 Zischereien und Kaltwalzwerke	5	28	10	133	7	2	163	17
382 Stahlverformung (einschl. Drahtwaren)	57	208	70	874	295	41	1 123	365
383 Heiz- und Kochgeräte-Industrie	11	26	13	98	7	7	131	20
384 Fleischwaren- u. Feinblechpackg.-Industrie	86	371	138	1 646	356	210	2 227	494
385 Schloss- u. Beschlag-Industrie	13	97	41	408	195	16	521	236
386 Fahrrad- u. Kraftfahrzeuge-Industrie	.	5	2	17	1	-	22	3
387 Schneidwaren- u. Besteck-Industrie	.	99	33	401	188	3	503	221
388 Metallwaren und Kurswaren-Industrie	43	218	77	712	295	30	960	372
389 Werkzeugindustrie	9	21	7	75	12	4	100	19
391 Klavier-, Harmonien- und Orgelbau	5	21	10	97	5	19	137	15
392 Musikinstrumenten-Industrie	6	97	44	112	58	-	209	82
393 Spielwaren-Industrie	6	15	6	88	64	-	103	70
394 Turn- und Sportgeräte-Industrie	3	21	7	90	40	2	113	47
395 Schmuckwaren-Industrie	.	1	-	8	1	-	9	1
396 Edelmetall-Industrie	-	-	-	-	-	-	-	-
400 Gasmische Industrie (einschl. Kunstfaser)	237	2 820	1 179	4 579	2 223	21	7 420	3 406
510 Feinkeramische Industrie	6	77	31	316	99	23	416	133
520 Glas-Industrie	17	186	58	1 269	493	13	1 468	552
530 Sägerei und Holzbearbeitung	20	56	12	163	9	9	228	21
540 Holzverarbeitende Industrie	166	504	175	2 681	267	233	3 418	444
550 Holzst., Zellst., Papier- u. Pappen-Ind.	-	-	-	-	-	-	-	-
560 Papierverarbeitende Industrie	116	558	217	2 288	1 530	53	2 899	1 759
570 Druckerei u. Vertriebs-Industrie	202	1 144	417	5 682	1 352	451	7 277	1 789
580 Kunststoffverarbeitende Industrie	37	109	41	558	297	5	672	338
590 Kautschuk- und Asbest-Industrie	29	218	85	828	298	2	1 048	384
610 Ledererzeugende Industrie	3	30	13	116	38	8	154	51
621 Lederverarbeitende Industrie	44	141	78	445	241	20	606	322
625 Schuh-Industrie	27	76	31	470	203	12	558	236
629 Kunden-Wäschereien, -Färbereien und chemische Reinigungsanstalten	17	91	59	553	414	4	648	475
630 Textil-Industrie	76	291	134	1 204	887	38	1 533	1 044
640 Bekleidungs-Industrie	478	3 066	1 853	6 255	5 052	433	9 754	7 315
690 Tabakverarbeitende Industrie	21	184	74	589	427	-	773	501
651 Mühlen-Industrie	9	122	32	446	51	3	571	83
652 Nahrungsmittel-Industrie	9	98	42	181	112	-	279	154
653 Stärke-Industrie	.	8	2	19	1	-	27	3
654 Kartoffeltrocknungs-Industrie	-	-	-	-	-	-	-	-
655 Futtermittel-Industrie	7	23	7	44	5	1	68	12
657 Brot-Industrie (ohne Dauerbackwaren)	43	416	228	1 646	185	36	2 098	416
658 Süßwaren-Industrie	59	489	253	3 023	2 192	39	3 551	2 446
661 Fleischwaren-Industrie	21	166	76	684	185	8	858	261
662 Fischverarbeitende Industrie	6	17	9	123	85	-	140	94
664 Ölmöhlen und Margarine-Industrie	14	144	45	458	145	1	603	190
671 Obst- u. Gemüseverarbeitende Industrie	11	60	19	89	47	-	149	66
672 Kaffeeverarb. u. Kaffee-Ers.-Industrie	7	29	10	155	131	-	184	141
673 Teeverarbeitende Industrie	-	-	-	-	-	-	-	-
674 Essig-, Senf-, Soßens- u. Gewürz-Industrie	12	114	40	158	72	-	272	112
675 Nahrungsmittel-Industrie	-	-	-	-	-	-	-	-
676 Eisgewinnung	3	12	3	36	2	-	48	5
685 Weinverarbeitende Industrie	4	37	10	65	32	4	106	42
687 Mineralwasser- u. Limonaden-Industrie	24	74	23	207	63	-	281	86
663 Wollereien u. Wolle-Industrie	4	10	3	31	14	-	41	17
667 Zucker-Industrie	-	-	-	-	-	-	-	-
681 Brauerei und Mälzerei	12	396	55	1 514	96	97	2 007	151
683 Spiritus-Industrie	47	327	134	542	311	11	880	446
Industrie insgesamt	3 027	37 451	13 351	113 459	42 112	6 076	156 986	55 957

1) Eine auch Vorbemerkung Seite 2.- 2) Nach Industriegruppen.



Geleistete Arbeiterstunden der Industrie der Westktoren von Berlin, 1950/51  
Betriebe mit 10 und mehr Beschäftigten<sup>1)</sup>  
in 1 000 Stunden

Hauptbeteiligte Industriegruppe	1950						1951			
	July	August	September	Oktober	November	Dezember	Januar 2)	Januar	Februar	
	1	2	3	4	5	6	7	8	9	
Zahl der Arbeitstage	26	27	26	26	25	24	26	26	24	
Zahl der Betriebe der gesamten Industr. (Arztl. Einheiten)	2 955	2 950	2 939	2 921	2 907	2 902	2 886	2 714	2 724	
211 Kohlenbergbau	-	-	-	-	-	-	-	-	-	
213 Eisenerzbergbau	-	-	-	-	-	-	-	-	-	
214 Metallergbergbau	-	-	-	-	-	-	-	-	-	
215 Kali- und Steinsalzbergbau, Salinen	-	-	-	-	-	-	-	-	-	
217 Plusp., Schwersp., Graph., sonst. Bergb.	-	-	-	-	-	-	-	-	-	
218 Torfindustrie	-	-	-	-	-	-	-	-	-	
221 Erdölgewinnung, Mineralölverarbeitung	16	16	17	16	17	18	17	17	18	
223 Braunkohlen- und Torfteerdestillation, Ölschieferverehwung u.-verarbeitg.	-	-	-	-	-	-	-	-	-	
225 Kohlenwertstoffindustrie	8	7	7	7	7	8	9	9	9	
250 Industrie der Steine und Erden	223	245	235	245	226	204	178	183	177	
271 Hochofen-, Stahl- und Warmwalzwerke	-	-	-	-	-	-	-	8	7	
274 Schmiede-, Presse- und Hammerwerke	-	-	-	-	-	-	-	-	-	
281 Metallhütten und Umschmelzwerke	20	21	22	21	20	18	21	26	23	
285 Metallhalbzeugwerke	31	33	26	27	26	28	26	28	28	
291 Eisen-, Stahl- und Tempergießerei	126	154	161	172	181	179	186	188	194	
295 Metallgießerei	78	89	95	101	102	101	113	111	109	
310 Stahlbau (einschl. Waggonbau)	820	870	925	977	939	827	760	1 114	1 053	
320 Maschinenbau	2 144	2 311	2 471	2 637	2 724	2 644	2 792	2 629	2 649	
330 Fahrzeugbau (ohne Bau v. Waggon u. Lok.)	523	573	593	616	605	577	619	543	516	
340 Schiffbau	27	27	30	29	29	30	32	38	39	
360 Elektro-Industrie	6 513	7 175	7 529	8 194	8 336	7 969	8 677	8 605	8 105	
370 Feinmechanische u. optische Industrie	368	377	409	441	451	432	452	465	465	
381 Ziehereien und Kaltwalzwerke	-	-	-	-	-	-	-	23	25	
382 Stahlverformung (einschl. Drahtwaren)	-	-	-	-	-	-	-	149	152	
383 Heiz- und Kochgeräte-Industrie	-	-	-	-	-	-	-	22	15	
384 Blechwaren- u. Feinblechpackg.-Industr.	-	-	-	-	-	-	-	323	310	
385 Schloß- u. Beschlag-Industrie	-	-	-	-	-	-	-	6	6	
386 Fahrrad- u. Kraftfahrteile-Industrie	591	647	685	715	752	703	689	2	3	
387 Schneidwaren- u. Besteck-Industrie	-	-	-	-	-	-	-	64	70	
388 Metallwaren und Kurswaren-Industrie	-	-	-	-	-	-	-	99	111	
389 Werkzeugindustrie	-	-	-	-	-	-	-	15	14	
391 Klavier-, Harmonien- und Orgelbau	19	19	20	22	22	21	24	24	22	
392 Musikinstrumenten-Industrie	17	17	19	20	22	21	23	23	18	
393 Spielwaren-Industrie	7	5	9	11	12	12	11	20	21	
394 Turn- und Sportgeräte-Industrie	11	12	13	14	14	14	12	17	17	
395 Schmuckwaren-Industrie	4	3	3	1	2	3	2	1	1	
396 Edelmetall-Industrie	-	-	-	-	-	-	-	-	-	
400 Chemische Industrie (einschl. Kunstfaser)	768	805	855	891	859	774	822	827	805	
510 Feinkeramische Industrie	47	55	53	61	65	59	67	65	60	
520 Glas-Industrie	186	203	213	235	246	241	234	236	257	
530 Sägerei und Holzbearbeitung	46	48	46	46	40	34	34	33	32	
540 Holzverarbeitende Industrie	514	533	560	594	611	555	541	562	491	
550 Holzst.-, Zellst.-, Papier- u. Pappen-Ind.	-	-	-	-	-	-	-	-	-	
560 Papierverarbeitende Industrie	331	364	421	453	479	431	386	404	387	
570 Druckerei u. Vervielfältigungs-Industr.	961	1 082	1 066	1 115	1 116	1 099	1 115	1 132	1 064	
580 Kunststoffverarbeitende Industrie	55	64	64	64	70	70	72	89	94	
590 Kautschuk- und Asbest-Industrie	110	127	137	144	140	129	146	150	145	
610 Ledererzeugende Industrie	20	22	23	25	25	22	25	25	22	
621 Lederverarbeitende Industrie	51	62	71	78	80	71	67	74	80	
623 Schuh-Industrie	56	63	71	81	84	70	59	79	76	
629 Kunden-Wäschereien, -Färbereien und chemische Reinigungsanstalten	80	82	80	82	86	89	98	98	100	
630 Textil-Industrie	141	158	174	187	187	160	169	220	206	
640 Bekleidungs-Industrie	759	939	986	1 079	1 083	981	984	1 090	1 144	
650 Tabakverarbeitende Industrie	97	120	117	113	115	106	101	106	98	
651 Mühlen-Industrie	82	85	83	82	81	73	72	72	80	
652 Nahrungsmittel-Industrie	54	49	48	46	36	34	37	42	34	
653 Stärke-Industrie	2	3	4	4	5	5	4	4	4	
654 Kartoffeltrocknungs-Industrie	-	-	-	-	-	-	-	-	-	
655 Futtermittel-Industrie	7	7	6	8	7	7	8	8	7	
657 Brot-Industrie (ohne Dauerbackwaren)	400	385	380	350	333	310	304	309	282	
658 Süßwaren-Industrie	339	410	497	539	533	498	514	575	625	
661 Fleischwaren-Industrie	71	69	73	83	82	78	87	145	123	
662 Fischverarbeitende Industrie	1	1	1	1	1	2	3	11	24	
664 Ölmühlen und Margarine-Industrie	69	64	65	67	66	70	63	69	72	
671 Obst- u. gemüseverarbeitende Industrie	14	14	15	14	14	13	13	13	13	
672 Kaffeeverarb. u. Kaffee-Era.-Industrie	18	18	20	24	25	31	23	22	25	
673 Teeverarbeitende Industrie	-	-	-	-	-	-	-	-	-	
674 Essig-, Senf-, Essenz- u. Gewürz-Industr.	47	50	49	48	47	43	42	39	37	
675 Hefe-Industrie	-	-	-	-	-	-	-	-	-	
676 Erzeugung	9	10	9	7	7	7	7	7	7	
685 Weinverarbeitende Industrie	-	-	-	-	-	-	-	-	-	
687 Mineralwasser- u. Limonaden-Industrie	27	27	24	20	17	16	15	18	22	
663 Molkereien u. Milchverarbeitende Industr.	57	50	51	51	50	50	52	22	20	
667 Zucker-Industrie	-	-	-	-	-	-	-	-	-	
681 Brauerei und Mälzerei	293	301	286	288	275	269	286	306	286	
683 Spiritus-Industrie	97	105	111	130	122	137	126	127	117	
Industrie insgesamt	17 355	18 976	19 928	21 276	21 474	20 343	21 219	21 731	21 016	

1) Siehe auch Vorbemerkung Seite 2. - 2) Ab Januar 1951 wurde der Firmenkreis der Berichterstattung geändert. Aus Vergleichsgründen wurde für Berichtsmonat Januar 1951 das Ergebnis nach dem alten vergleichbaren Firmenkreis vorangestellt.

Betriebe, Arbeiterstunden, Löhne, Gehälter der Industrie der Westsektoren von Berlin, Februar 1951  
 Betriebe mit 10 und mehr Beschäftigten<sup>1)</sup>

Hauptbeteiligte Industriegruppe	Betriebe		Arbeiter einschl. gewerblich. Lehrlinge	Bruttosumme		Beschäftigte insgesamt 2)
	Zahl der ürtl. Einheiten	Arbeiter einschl. gewerblich. Lehrlinge		der Löhne der Gehälter		
				in 1000 DM		
1	2	3	4	5	6	
211 Kohlenbergbau	-	-	-	-	-	-
213 Eisenerzbergbau	-	-	-	-	-	-
214 Metallbergbau	-	-	-	-	-	-
215 Kali- und Steinsalzbergbau, Salinen	-	-	-	-	-	-
217 Flusssp., Schwersp., Graph., sonst. Bergb.	-	-	-	-	-	-
218 Torfindustrie	-	-	-	-	-	-
221 Erdölgewinnung, Mineralölverarbeitung	4	100	18	27	17	152
223 Braunkohlen- und Torfbeerdestillation, Glimmerverarbeitung u. -verarbeitg.	-	-	-	-	-	-
225 Kohlenwertstoffindustrie	-	50	9	12	5	63
250 Industrie der Steine und Erden	42	1 039	177	241	76	1 249
271 Hochofen-, Stahl- und Warmwalzwerke	-	33	7	10	1	35
274 Schmiede-, Press- und Hammerwerke	-	-	-	-	-	-
281 Metallhütten und Umschmelzwerke	7	130	23	35	17	174
286 Metallabzugwerke	9	179	28	40	22	239
287 Eisen-, Stahl- und Tempergießerei	12	1 125	194	278	55	1 292
295 Metallgießerei	27	620	109	145	30	734
310 Stahlbau (einschl. Waggonbau)	118	5 993	1 053	1 476	677	7 796
320 Maschinenbau	263	14 665	2 649	3 537	1 329	18 571
330 Fahrzeugbau (ohne Bau v. Waggonen u. Lok.)	64	2 978	516	651	228	3 655
340 Schiffbau	9	237	39	41	9	271
360 Elektro-Industrie	217	46 209	8 105	9 483	6 292	62 396
370 Feinmechanische u. optische Industrie	90	2 669	465	559	316	3 680
381 Zieherei und Kaltwalzwerke	5	137	21	28	7	166
382 Stahlverformung (einschl. Drahtwaren)	48	904	152	178	40	1 108
383 Holz- und Kochgeräte-Industrie	7	93	15	21	6	116
384 Maschinen- u. Feinblechpackg.-Industrie	69	1 783	310	369	97	2 148
385 Schloss- und Beschlag-Industrie	5	38	6	8	1	52
386 Fahrrad- u. Kraftfahrteile-Industrie	-	17	3	5	-	22
387 Schneidwaren- und Besteck-Industrie	-	404	70	81	36	503
388 Metallwaren- u. Karwaren-Industrie	33	672	111	142	62	667
389 Werkzeugindustrie	7	88	14	15	3	109
391 Klavier-, Harmonika- und Orgelbau	5	116	22	25	6	137
392 Musikinstrumenten-Industrie	4	109	18	22	26	186
393 Spielwaren-Industrie	4	117	21	18	3	135
394 Turn- und Sportgeräte-Industrie	3	101	17	19	6	123
395 Schmuckwaren-Industrie	-	8	1	1	-	9
396 Edelstein-Industrie	-	-	-	-	-	-
400 Chemische Industrie (einschl. Kunstfaser)	216	4 644	805	898	916	7 434
510 Feinkeramische Industrie	6	339	60	77	25	416
520 Glas-Industrie	16	1 335	257	321	70	1 536
530 Sägerei und Holzbearbeitung	18	184	32	41	12	240
540 Holzverarbeitende Industrie	143	2 822	491	647	102	3 315
550 Holz-, Zellst., Papier- u. Pappen-Ind.	-	-	-	-	-	-
560 Papierverarbeitende Industrie	100	2 365	387	400	150	2 923
570 Druckerei u. Vertriebsmittel-Industrie	188	6 038	1 064	1 457	321	7 161
580 Kunststoffverarbeitende Industrie	33	517	94	95	25	627
590 Kautschuk- und Asbest-Industrie	26	832	145	166	61	1 050
610 Ledererzeugende Industrie	3	125	22	26	7	135
621 Lederverarbeitende Industrie	41	485	80	78	21	637
625 Schuh-Industrie	25	485	76	90	16	565
629 Kunden-Wäschereien, -Färbereien, chemische Reinigungsanstalten	17	557	100	94	19	648
630 Textil-Industrie	70	1 234	206	200	70	1 588
640 Bekleidungs-Industrie	471	6 687	1 144	1 126	675	9 746
690 Tabakverarbeitende Industrie	21	589	98	99	61	773
651 Mühlen-Industrie	8	443	80	101	42	362
652 Nahrungsmittel-Industrie	9	189	34	32	34	296
653 Stärke-Industrie	-	19	4	5	4	27
654 Kartoffeltrocknungs-Industrie	-	-	-	-	-	-
655 Futtermittel-Industrie	6	44	7	8	6	67
657 Brot-Industrie (ohne Dauerbackwaren)	43	1 682	282	354	111	2 088
658 Speisewaren-Industrie	57	3 091	625	591	141	3 963
661 Fleischwaren-Industrie	20	684	123	131	41	847
662 Fischverarbeitende Industrie	6	123	24	21	3	140
664 Ölmühlen und Margarine-Industrie	12	389	72	81	55	526
671 Obst- u. Gemüseverarbeitende Industrie	7	69	13	13	10	101
672 Kaffeeverarb. u. Kaffee-Ers.-Industrie	5	150	25	21	9	181
673 Teeverarbeitende Industrie	-	-	-	-	-	-
674 Essig-, Senf-, Gewürz- u. Gewürz-Industrie	11	206	37	36	43	359
675 Märrhefe-Industrie	-	-	-	-	-	-
676 Ringelwurm	3	37	7	9	4	49
685 Weinverarbeitende Industrie	-	-	-	-	-	-
687 Mineralwasser- u. Limonaden-Industrie	20	137	22	24	7	184
683 Molkereien u. Milchverarbeitende Ind.	5	106	20	18	5	124
667 Zucker-Industrie	-	-	-	-	-	-
681 Brauerei und Mälzerei	12	1 662	286	402	212	2 077
683 Spiritus-Industrie	46	652	117	116	100	1 042
Industrie insgesamt 3)	2 724	119 535	21 009	25 269	12 706	156 986

1) Siehe auch Vorbemerkung Seite 2.- 2) Nach hauptbeteiligten Industriegruppen.- 3) Spalte 3-5 Abweichungen in den Summen durch Auf- und Abrundung der Zahlen.

Umsatz<sup>2)</sup> der Industrie der Westsektoren von Berlin, 1950/51  
 Betriebe mit 10 und mehr Beschäftigten<sup>1)</sup>  
 in 1000 DM

Industriegruppe	1950						1951		
	Juli	August	September	Oktober	November	Dezember	Januar 3)	Januar	Februar
	1	2	3	4	5	6	7	8	9
Zahl der Arbeitstage	26	27	26	26	25	24	26	26	24
Zahl der Betriebe der gesamten Industr. (Mittl. Einheiten)	2 955	2 950	2 939	2 921	2 907	2 902	2 886	2 719	2 724
211 Kohlenbergbau	-	-	-	-	-	-	-	-	-
213 Eisenerzbergbau	-	-	-	-	-	-	-	-	-
214 Metallerzbergbau	-	-	-	-	-	-	-	-	-
215 Kali- und Steinsalzbergbau, Salinen	-	-	-	-	-	-	-	-	-
217 Flusasp., Schwesep., Graph., sonst. Bergb.	-	-	-	-	-	-	-	-	-
218 Torfindustrie	-	-	-	-	-	-	-	-	-
221 Erdölgewinnung, Mineralölverarbeitung	233	256	331	239	275	280	321	321	297
223 Braunkohlen- und Torfteerdestillation, Ölschieferverschmelzung u.-verarbeitg.	-	-	-	-	-	-	-	-	-
225 Kohlenwertstoffindustrie	104	166	111	117	77	106	81	81	69
250 Industrie der Steine und Erden	1 604	1 733	1 850	2 013	1 603	1 211	1 019	1 047	1 354
271 Hochofen-, Stahl- und Warmwalzwerke	-	-	-	-	-	-	-	24	23
274 Schmiede-, Press- und Hammerwerke	4	3	3	-	-	-	-	-	-
281 Metallhütten und Umschmelzwerke	461	837	1 036	981	1 283	1 074	1 506	1 621	1 850
285 Metallhalbzeugwerke	1 381	1 729	3 633	1 824	3 652	4 150	3 126	3 126	2 263
291 Eisen-, Stahl- und Tempergießerei	619	689	905	818	856	867	1 253	1 253	1 303
295 Metallgießerei	533	601	650	734	808	720	1 057	1 032	1 080
310 Stahlbau (einschl. Waggonbau)	3 683	3 796	5 397	4 553	5 003	4 837	3 957	4 768	4 823
320 Maschinenbau	10 641	11 129	10 407	12 373	13 553	16 063	13 735	13 286	13 686
330 Fahrzeugbau (ohne Bau v. Waggonen u. Lok.)	2 096	2 143	2 338	2 614	2 429	3 245	2 119	2 315	2 572
340 Schiffbau	41	50	101	75	57	120	140	174	59
360 Elektro-Industrie	37 686	39 031	44 133	46 133	50 904	54 948	51 333	51 758	52 625
370 Feinmechanische u. optische Industrie	2 117	2 230	2 351	2 196	2 768	2 619	2 819	2 928	3 098
381 Ziehereien und Kaltwalzwerke	-	-	-	-	-	-	-	104	126
382 Stahlverformung (einschl. Drahtwaren)	-	-	-	-	-	-	-	703	764
383 Heiz- und Kochgeräte-Industrie	-	-	-	-	-	-	-	160	109
384 Blechwaren- und Feinblechpackg.-Ind.	-	-	-	-	-	-	-	1 612	1 773
385 Schloss- und Beschlag-Industrie	2 969	3 472	4 122	4 408	4 178	4 208	4 572	287	283
386 Fahrrad- u. Kraftfahrteile-Industrie	-	-	-	-	-	-	-	21	25
387 Schneidwaren- und Besteck-Industrie	-	-	-	-	-	-	-	1 104	1 001
388 Metallwaren- und Kurwaren-Industrie	-	-	-	-	-	-	-	666	771
389 Werkzeugindustrie	-	-	-	-	-	-	-	63	47
391 Klavier-, Harmonien- und Orgelbau	49	53	85	105	101	96	85	85	106
392 Musikinstrumenten-Industrie	213	186	214	327	409	499	398	396	219
393 Spielwaren-Industrie	48	41	68	119	120	51	53	55	57
394 Turn- und Sportgeräte-Industrie	96	87	83	94	84	56	93	93	121
395 Schmuckwaren-Industrie	9	10	10	6	19	22	11	7	2
396 Edelstein-Industrie	-	-	-	-	-	-	-	-	-
400 Chemische Industrie (einschl. Kunstfaser)	7 813	8 474	9 726	10 092	9 265	9 040	9 546	9 629	10 849
510 Feinkeramische Industrie	142	171	157	194	211	161	207	203	182
520 Glas-Industrie	810	822	912	1 165	1 189	1 186	1 188	1 200	1 344
530 Sägerei und Holzbearbeitung	346	306	329	303	279	225	202	200	238
540 Holzverarbeitende Industrie	2 228	2 026	2 648	2 714	3 016	2 943	2 331	2 430	2 752
550 Holst.-, Zellst.-, Papier- u. Pappen-Ind.	-	-	-	-	-	-	-	-	-
560 Papierverarbeitende Industrie	1 806	2 216	2 587	3 005	3 242	3 028	2 879	3 016	3 134
570 Druckerei u. Vervielfältigungs-Industr.	4 804	5 089	5 218	5 984	6 484	6 442	5 914	5 962	5 917
580 Kunststoffverarbeitende Industrie	293	371	409	383	422	433	525	594	645
590 Kautschuk- und Asbest-Industrie	742	1 012	1 095	1 253	1 242	1 282	1 543	1 575	1 770
610 Ledererzeugende Industrie	148	200	256	263	223	325	414	414	398
621 Lederverarbeitende Industrie	285	398	526	660	619	591	366	407	505
625 Schuh-Industrie	253	312	422	471	521	470	330	411	464
629 Kunden-Wäschereien, -Färbereien und chemische Reinigungsanstalten	203	209	220	243	244	248	264	262	272
630 Textil-Industrie	734	1 003	1 196	1 288	1 260	1 105	1 046	1 360	1 394
640 Bekleidungs-Industrie	9 315	20 833	28 327	30 833	27 228	13 899	18 261	20 505	32 020
690 Tabakverarbeitende Industrie	2 290	2 694	2 251	2 045	2 875	2 141	2 063	2 109	2 047
651 Mühlen-Industrie	5 124	4 986	4 216	3 560	3 446	3 455	3 504	3 504	4 109
652 Nahrungsmittel-Industrie	597	406	513	333	402	353	472	513	486
653 Stärke-Industrie	52	88	158	115	55	45	52	52	77
654 Kartoffeltrocknungs-Industrie	-	-	-	-	-	-	-	-	-
655 Futtermittel-Industrie	200	160	128	154	152	158	184	184	212
657 Brot-Industrie (ohne Dauerbackwaren)	3 218	3 046	2 906	2 691	2 597	2 516	2 194	2 197	2 069
658 Süßwaren-Industrie	5 168	7 161	8 516	7 891	7 519	8 450	6 863	7 433	11 054
661 Fleischwaren-Industrie	662	690	640	887	1 329	1 155	1 097	2 376	2 313
662 Fischverarbeitende Industrie	13	18	22	23	25	18	19	99	368
664 Ölmühlen und Margarine-Industrie	3 071	3 422	3 202	2 967	4 014	5 497	4 165	4 360	4 633
671 Obst- u. Gemüseverarbeitende Industr.	258	249	286	227	270	262	296	294	292
672 Kaffeeverarb. u. Kaffee-Erz.-Industrie	558	446	647	600	611	582	456	449	464
673 Teeverarbeitende Industrie	-	-	-	-	-	-	-	-	-
674 Essig-, Senf-, Essenz- u. Gewürz-Industr.	312	394	435	360	367	363	448	463	487
675 Märrhefe-Industrie	-	-	-	-	-	-	-	-	-
676 Eisgewinnung	121	129	83	52	36	30	26	25	25
685 Weinverarbeitende Industrie	158	112	101	82	77	199	122	101	115
687 Mineralwasser- u. Limonaden-Industr.	223	252	94	69	63	70	64	87	131
663 Molkereien u. Milchverarbeitende Ind.	423	400	578	365	391	383	388	73	78
667 Zucker-Industrie	-	-	-	-	-	-	-	-	-
681 Brauerei und Mälzerei	3 509	3 586	3 486	2 910	2 455	3 478	2 725	3 127	3 282
683 Spiritus-Industrie	990	911	1 474	2 828	1 611	3 509	1 411	1 518	1 358
Industrie insgesamt	121 636	140 834	161 592	166 759	171 319	169 020	159 243	166 222	186 190

1) Siehe auch Vorbemerkung Seite 2.- 2) Ohne Handelsware, ohne Verbrauchsteuer.- 3) Ab Januar 1951 wurde der Firmenkreis der Berichterstattung geändert. Aus Vergleichsgründen wurde für Berichtsmonat Januar 1951 das Ergebnis nach dem alten vergleichbaren Firmenkreis vorangestellt.

Umsatz<sup>1)</sup> der Industrie der Westsektoren von Berlin, Februar 1951  
nach Abnehmerkreisen (Inl.-, Ausland)  
Betriebe mit 10 und mehr Beschäftigten<sup>2)</sup>  
in 1000 DM

Industriegruppe	nach Industriegruppen			nach hauptbet. Ind. Gruppen
	Inlands-Umsatz 3)	Auslands-Umsatz 4)	Umsatz Gesamt	Umsatz insgesamt
	1	2	3	4
211 Kohlenbergbau	-	-	-	-
213 Eisenerzbergbau	-	-	-	-
214 Metallerzbergbau	-	-	-	-
215 Kali- und Steinsalzbergbau, Salinen	-	-	-	-
217 Flusssp.-, Schwersp.-, Graph., sonst. Bergb.	-	-	-	-
218 Torfindustrie	-	-	-	-
221 Erdölgewinnung, Mineralölverarbeitung	297	-	297	297
223 Braunkohlen- und Torfteerdestillation, Ulschieferverschmelzung u.-verarbeitg.	-	-	-	-
225 Kohlenwertstoffindustrie	69	-	69	69
250 Industrie der Steine und Erden	1 355	-	1 355	1 351
271 Hochofen-, Stahl- und Warmwalzwerke	23	-	23	23
274 Schmiede-, Press- und Hammerwerke	-	-	-	-
281 Metallhütten und Umschmelzwerke	1 836	14	1 850	1 515
285 Metallhalbzeugwerke	2 212	51	2 263	2 063
291 Eisen-, Stahl- und Tempergiesserei	1 302	1	1 303	954
295 Metallgiesserei	1 058	21	1 080	1 032
310 Stahlbau (einschl. Waggonbau)	4 790	32	4 822	4 809
320 Maschinenbau	10 864	2 821	13 686	13 144
330 Fahrzeugbau (ohne Bau v. Waggons u. Lok.)	2 429	144	2 573	2 701
340 Schiffbau	59	-	59	59
360 Elektro-Industrie	48 538	4 087	52 625	56 768
370 Feinmechanische u. optische Industrie	2 031	1 065	3 097	2 724
381 Ziehereien und Kaltwalzwerke	126	-	126	126
382 Stahlverformung (einschl. Drahtwaren)	750	13	764	726
383 Heiz- und Kochgeräte-Industrie	109	-	109	96
384 Blechwaren- u. Feinblechpackg.-Industr.	1 739	33	1 777	1 714
385 Schloss- u. Beschlag-Industrie	264	19	283	37
386 Fanrad- u. Krafttradteile-Industrie	25	-	25	25
387 Schneidwaren- u. Besteck-Industrie	950	20	1 001	1 001
388 Metallwaren u. Kurzwaren-Industrie	677	94	771	721
389 Werkzeug-Industrie	47	-	47	54
391 Klavier-, Harmonien- und Orgelbau	58	48	106	106
392 Musikinstrumenten-Industrie	210	10	220	200
393 Spielwaren-Industrie	47	10	57	64
394 Turn- und Sportgeräte-Industrie	106	15	121	123
395 Schmuckwaren-Industrie	-	2	2	2
396 Edelmetall-Industrie	-	-	-	-
400 Chem. Industrie (einschl. Kunstfaser)	8 967	1 882	10 850	10 850
510 Feinkeramische Industrie	118	63	182	182
520 Glas-Industrie	1 263	75	1 344	1 410
530 Sägerei und Holzbearbeitung	238	-	238	240
540 Holzverarbeitende Industrie	2 719	35	2 754	2 717
550 Holzst.-, Zellst.-, Papier- u. Pappen-Ind.	-	-	-	-
560 Papierverarbeitende Industrie	3 095	39	3 134	3 219
570 Druckerei u. Vervielfältigungs-Industrie	5 906	12	5 917	5 718
580 Kunststoffverarbeitende Industrie	640	5	645	621
590 Kautschuk- und Asbest-Industrie	1 698	72	1 770	1 269
610 Ledererzeugende Industrie	398	-	398	398
621 Lederverarbeitende Industrie	505	1	505	524
625 Schuh-Industrie	464	-	464	465
629 Kunden-Wäschereien, -Farber., chem. Reinig.	272	-	272	272
630 Textil-Industrie	1 389	5	1 394	1 362
640 Bekleidungs-Industrie	31 739	281	32 020	32 038
690 Tabakverarbeitende Industrie	2 047	-	2 047	2 047
651 Mühlen-Industrie	4 109	-	4 109	4 079
652 Nahrungsmittel-Industrie	486	-	486	505
653 Stärke-Industrie	77	-	77	77
654 Kartoffeltrocknungs-Industrie	-	-	-	-
655 Futtermittel-Industrie	212	-	212	212
657 Brot-Industrie (ohne Dauerbackwaren)	2 065	4	2 069	2 069
658 Süsswaren-Industrie	11 054	-	11 054	11 096
661 Fleischwaren-Industrie	2 313	-	2 313	2 282
662 Fischverarbeitende Industrie	368	-	368	368
664 Ölsämen und Margarine-Industrie	4 633	-	4 633	3 559
671 Obst- u. Gemüseverarbeitende Industrie	292	-	292	302
672 Kaffeeverarb. u. Kaffee-Ers.-Industr.	464	-	464	414
673 Teeverarbeitende Industrie	-	-	-	-
674 Essig-, Senf-, Essenz- u. Gewürz-Industr.	485	2	487	530
675 Parfümerie-Industrie	-	-	-	-
676 Berggewinnung	25	-	25	26
685 Weinverarbeitende Industrie	115	-	115	-
687 Mineralwasser- u. Limonaden-Industrie	131	-	131	97
688 Holzereien u. Milchverarbeitende Ind.	78	-	78	1 177
667 Zucker-Industrie	-	-	-	-
691 Brauerei und Malzerei	3 277	6	3 282	3 313
693 Spiritus-Industrie	1 558	-	1 558	1 695
Industrie insgesamt 5)	175 211	10 981	186 191	186 191

1) ohne auch Vorbemerkung Seite 2. - 2) Ohne Verbrauchssteuer. - 3) Einschliesslich Umsatz mit der sowjetischen Zone, einschl. Umsatz an die Besatzung. - 4) Einschli. Saargebiet. - 5) Abweichungen in den Summen durch Auf- und Abrundung der Zahlen.

Brennstoffverbrauchs- u. Stromverbrauch der Industrie der Westkreuzen von Berlin, Januar 1911  
 Betriebsart 1) und mehr Beschrifteten 1)

Hauptbetriebs- Industrie-Gruppe	Steinkohle und Steinkohlen-Briketts		Steinkohlen-Koks		Braunkohlen-Briketts		Verbrauch in t Kohle- Ein- heit	Strom- verbrauch in 1000 kWh
	Verbrauch	Bestand	Verbrauch	Bestand	Verbrauch	Bestand		
	1	2	3	4	5	6		
211 Kohlenbergbau	-	-	-	-	-	-	-	-
213 Eisenerzbergbau	-	-	-	-	-	-	-	-
214 Metallergbergbau	-	-	-	-	-	-	-	-
215 Kali- und Steinsalzbergbau, Salinen	-	-	-	-	-	-	-	-
217 Flussp., Schwerp., Graph., sonst. Bergb.	-	-	-	-	-	-	-	-
218 Torfindustrie	-	-	-	-	-	-	-	-
221 Erdölgewinnung, Mineralölverarbeitung	131	53	7	6	82	17	133	33
223 Braunkohlen- und Torfteerdestillation, Eisenerzvereschwung u.-verarbeitet.	-	-	-	-	-	-	-	-
225 Kohlenwasserstoffindustrie	39	15	14	4	-	-	53	10
250 Industrie der Steine und Erden	14	11	134	114	26	93	165	99
271 Hochofen-, Stahl- und Warmwalzwerke	1	1	-	-	-	-	1	1
274 Schmiede-, Press- u. Hammerwerke	-	-	-	-	-	-	-	-
281 Metallhütten und Umschmelzwerke	20	47	26	23	4	1	49	25
285 Metallhalbzeugwerke	74	9	65	49	3	14	141	71
291 Eisen-, Stahl- und Tempergläsererei	20	9	736	659	77	97	807	170
295 Metallgläsererei	2	-	199	188	14	11	210	41
310 Stahlbau (einschl. Waggonbau)	917	2 799	689	898	44	45	1 635	718
320 Maschinenbau	2 317	2 454	1 655	2 115	111	86	4 046	1 736
330 Fahrzeugbau (ohne Bau v. Waggonen u. Lok.)	343	323	559	464	25	23	919	312
340 Schiffbau	2	-	9	6	2	1	12	16
360 Elektro-Industrie	8 216	22 119	1 237	1 769	203	801	9 588	8 324
370 Feinmechanische u. optische Industrie	20	11	418	195	14	10	447	200
381 Ziehereien und Kaltwalzwerke	1	-	2	2	-	-	3	5
382 Stahlverformung (einschl. Drahtwaren)	70	13	49	34	7	6	124	117
383 Heiz- und Kochgerätee-Industrie	7	-	4	2	1	-	12	3
384 Blechwaren- u. Feinblechbackg.-Industrie	30	15	130	80	70	20	207	89
385 Schloss- und Beschlag-Industrie	1	-	1	-	-	-	2	3
386 Fahrrad- u. Kraftfahrzeuge-Industrie	1	-	3	-	1	-	5	1
387 Schneidwaren- und Besteck-Industrie	-	-	99	28	-	-	99	105
388 Metallwaren und Kurzwaren-Industrie	9	1	52	30	10	13	68	53
389 Werkzeugindustrie	-	-	10	4	3	1	12	6
391 Klavier-, Harmonien- und Orgelbau	5	4	10	4	4	4	18	3
392 Musikinstrumenten-Industrie	80	228	9	5	5	7	92	34
393 Spielwaren-Industrie	3	1	5	2	6	2	12	9
394 Turn- und Sportgeräte-Industrie	-	2	1	1	1	-	2	5
395 Schmuckwaren-Industrie	-	-	-	-	-	-	-	-
396 Edelstein-Industrie	-	-	-	-	-	-	-	-
400 Chemische Industrie (einschl. Kunstfaser)	3 236	7 945	468	332	410	404	3 977	1 632
510 Feinkeramische Industrie	151	39	25	-	417	572	454	33
520 Glas-Industrie	200	45	55	127	2 930	4 529	2 206	358
530 Sägerei und Holzbearbeitung	-	-	-	-	1	3	1	24
540 Holzverarbeitende Industrie	59	6	299	58	37	7	323	176
550 Holzst., Zellst., Papier- u. Pappen-Ind.	-	-	-	-	-	-	-	-
560 Papierverarbeitende Industrie	158	175	150	148	26	11	325	135
570 Druckerei u. Vervielfältigungs-Industrie	394	459	350	114	121	59	825	710
580 Kunststoffverarbeitende Industrie	45	7	8	2	16	3	64	97
590 Kautschuk- und Asbest-Industrie	363	375	12	48	22	10	390	206
610 Ledererzeugende Industrie	81	94	-	-	1	-	82	13
621 Lederverarbeitende Industrie	8	4	28	20	6	3	40	13
625 Schuh-Industrie	2	1	11	2	6	2	17	16
629 Kunden-Wäschereien, -Farber., chem. Reinig.	486	85	23	9	32	8	530	41
630 Textil-Industrie	245	17	67	23	16	8	323	103
640 Bekleidungs-Industrie	58	25	146	49	49	9	237	205
690 Tabakverarbeitende Industrie	4	6	87	62	7	5	96	24
651 Mühlen-Industrie	605	857	3	-	-	-	608	362
652 Mahrmittel-Industrie	67	35	10	21	-	1	77	50
653 Stärke-Industrie	10	9	-	-	1	-	11	1
654 Kartoffeltrocknungs-Industrie	-	-	-	-	-	-	-	-
655 Futtermittel-Industrie	-	-	-	-	-	-	-	22
657 Brot-Industrie (ohne Dauerbackwaren)	3	14	315	303	1 157	1 366	1 089	187
658 Süßwaren-Industrie	697	808	154	44	137	198	942	678
661 Fleischwaren-Industrie	271	112	18	1	51	34	323	126
662 Fischverarbeitende Industrie	3	-	2	-	11	-	12	3
664 Ciszahlen und Margarine-Industrie	66	66	60	60	78	60	178	94
671 Obst- u. Gemüseverarbeitende Industrie	49	26	1	1	9	9	56	5
672 Kaffeeverarb. u. Kaffee-Ers.-Industrie	7	40	29	74	12	70	44	12
673 Teeverarbeitende Industrie	-	-	-	-	-	-	-	-
674 Essig-, Senf-, Essenz- u. Gewürz-Industrie	55	6	63	26	12	6	126	31
675 Nährhefe-Industrie	-	-	-	-	-	-	-	-
676 Eisgewinnung	182	177	-	-	15	-	192	57
685 Weinverarbeitende Industrie	-	-	-	-	-	-	-	-
687 Mineralwasser- u. Limonaden-Industrie	9	-	15	12	11	-	31	12
663 Molereien u. Milchverarbeitende Ind.	263	494	10	4	-	-	273	162
667 Zucker-Industrie	-	-	-	-	-	-	-	-
681 Brauerei und Malzerei	1 105	1 254	91	170	527	1 239	1 547	536
683 Spiritus-Industrie	46	119	99	108	25	3	162	42
Industrie insgesamt	21 251	41 413	8 662	8 500	6 856	9 871	34 483	18 353

1) Siehe auch Vorbemerkung Seite 2.- 2) Rohbraunkohle und Braunkohlenkoks kein Verbrauch und Bestand.- 3) 1 t Steinkohle entspricht: 1 t Steinkohlen-Brikette, 1 t Steinkohlenkoks, 1,5 t Braunkohlenbrikette.- 4) Abweichungen in den Summen durch Auf- und Abrundung der Zahlen.

Stromverbrauch der Industrie der Westsektoren von Berlin, 1950/51  
Betriebe mit 10 und mehr Beschäftigten<sup>1)</sup>  
in 1000 kWh

Hauptbeteiligte Industriegruppe	1950						1951		
	Juli	August	September	Oktober	November	Dezember	Januar <sup>2)</sup>	Januar	Februar
	1	2	3	4	5	6	7	8	9
Zahl der Arbeitstage	26	27	26	26	25	24	26	26	24
Zahl der Betriebe der gesamten Industr. (inkl. Einheiten)	2 955	2 950	2 939	2 921	2 907	2 902	2 886	2 719	2 724
211 Kohlenbergbau	-	-	-	-	-	-	-	-	-
213 Eisenerzbergbau	-	-	-	-	-	-	-	-	-
214 Metallerzbergbau	-	-	-	-	-	-	-	-	-
215 Kali- und Steinsalzbergbau, Salinen	-	-	-	-	-	-	-	-	-
217 Flusasp., Schwersp., Graph., sonst. Bergb.	-	-	-	-	-	-	-	-	-
218 Torfindustrie	-	-	-	-	-	-	-	-	-
221 Erdölgewinnung, Mineralölverarbeitung	15	22	22	28	26	24	27	27	33
223 Braunkohlen- und Torfteerdestillation, Ülschieferverschmelzung u.-verarbeitg.	-	-	-	-	-	-	-	-	-
225 Kohlenwertstoffindustrie	-	36	30	25	24	25	22	22	10
250 Industrie der Steine und Erden	107	132	124	137	137	117	121	121	99
271 Hochofen-, Stahl- und Warmwalzwerke	-	-	-	-	-	-	-	1	1
274 Schmiede-, Hammer-, Press-Werke	-	-	-	-	-	-	-	-	-
281 Metallhütten und Umschmelzwerke	11	11	13	13	15	14	15	25	25
285 Metallhalbzeugwerke	51	78	54	64	63	58	68	79	71
291 Eisen-, Stahl- und Tempergläsererei	83	100	110	135	133	161	135	195	170
295 Metallgläsererei	24	26	26	29	29	32	42	41	41
310 Stahlbau (einschl. Waggonbau)	195	151	185	214	226	233	252	983	718
320 Maschinenbau	1 165	1 355	1 542	2 032	2 270	2 078	2 391	1 693	1 736
330 Fahrzeugbau (ohne Bau v. Waggonen u. Lok.)	193	211	260	314	384	396	327	341	312
340 Schiffbau	7	8	8	6	15	17	16	16	16
360 Elektro-Industrie	5 203	5 701	6 107	7 198	7 834	7 688	8 859	8 726	8 324
370 Feinmechanische u. optische Industrie	123	131	150	175	196	200	218	220	200
381 Ziehereien und Kaltwalzwerke	-	-	-	-	-	-	-	5	5
382 Stahlverformung (einschl. Drahtwaren)	-	-	-	-	-	-	-	117	117
383 Heiz- und Kochgeräte-Industrie	-	-	-	-	-	-	-	4	3
384 Blechwaren- u. Feinblechpackg.-Industr.	-	-	-	-	-	-	-	101	89
385 Schloss- und Beschlag-Industrie	247	275	312	332	385	391	421	4	3
386 Fahrrad- u. Kraftfahrteile-Industrie	-	-	-	-	-	-	-	1	1
387 Schneidwaren- und Besteck-Industrie	-	-	-	-	-	-	-	113	105
388 Metallwaren- u. Kurzwaren-Industrie	-	-	-	-	-	-	-	54	53
389 Werkzeugindustrie	-	-	-	-	-	-	-	8	6
391 Klavier-, Harmonien- und Orgelbau	2	2	2	2	3	3	3	3	3
392 Musikinstrumenten-Industrie	13	24	25	32	38	42	37	37	34
393 Spielwaren-Industrie	1	1	2	3	4	4	4	9	9
394 Turn- und Sportgeräte-Industrie	2	2	3	4	4	5	5	5	5
395 Schmuckwaren-Industrie	-	-	-	-	-	-	-	-	-
396 Edelmetall-Industrie	-	-	-	-	-	-	-	-	-
400 Chem. Industrie (einschl. Kunstfaser)	1 147	1 198	1 389	1 571	1 602	1 507	1 724	1 733	1 632
510 Feinkeramische Industrie	16	19	22	27	34	35	38	38	33
520 Glas-Industrie	214	228	269	305	321	325	329	330	358
530 Sägerei und Holzbearbeitung	34	36	42	35	29	24	26	25	24
540 Holzverarbeitende Industrie	127	146	159	178	198	197	205	208	176
550 Holzst., Zellst., Papier- u. Pappen-Ind.	-	-	-	-	-	-	-	-	-
560 Papierverarbeitende Industrie	92	101	101	133	146	139	136	140	135
570 Druckerei u. Vervielfältigungs-Industr.	518	562	620	717	762	736	755	766	710
580 Kunststoffverarbeitende Industrie	53	58	62	68	64	68	91	100	97
590 Kautschuk- und Asbest-Industrie	139	157	160	177	184	163	206	219	206
610 Ledererzeugende Industrie	10	12	11	13	11	15	13	13	13
621 Lederverarbeitende Industrie	7	7	9	12	13	12	13	14	13
625 Schuh-Industrie	9	12	13	14	15	12	12	16	16
629 Kunden-Waschereien, -Färbereien und chemische Reinigungsanstalten	29	29	29	33	36	41	45	45	41
630 Textil-Industrie	36	40	46	57	62	61	64	106	103
640 Bekleidungs-Industrie	89	105	131	165	195	187	193	211	205
690 Tabakverarbeitende Industrie	19	19	20	22	30	29	31	31	24
651 Mühlen-Industrie	556	578	484	427	476	382	401	404	362
652 Nahrungsmittel-Industrie	64	52	61	57	44	50	62	62	50
653 Stärke-Industrie	-	2	4	6	7	5	2	2	1
654 Kartoffeltrocknungs-Industrie	-	-	-	-	-	-	-	-	-
655 Futtermittel-Industrie	10	11	9	12	13	18	17	17	22
657 Brot-Industrie (ohne Dauerbackwaren)	202	216	202	204	218	209	215	216	187
658 Säeswaren-Industrie	368	580	691	731	651	601	596	622	678
661 Fleischwaren-Industrie	120	123	116	122	114	105	104	140	126
662 Fischverarbeitende Industrie	-	-	-	-	-	-	-	2	3
664 Ölmühlen und Margarine-Industrie	58	67	65	64	80	91	70	82	94
671 Obst- u. Gemüseverarbeitende Industrie	4	3	3	4	5	5	5	5	5
672 Kaffeeverarb. u. Kaffee-Ers.-Industr.	9	7	9	12	14	14	14	14	12
673 Teeverarbeitende Industrie	-	-	-	-	-	-	-	-	-
674 Essig-, Senf-, Essenz- u. Gewürz-Industr.	17	18	20	20	21	26	24	25	31
675 Mährhefe-Industrie	-	-	-	-	-	-	-	-	-
676 Energiegewinnung	162	168	137	103	81	72	79	76	57
685 Weinverarbeitende Industrie	-	-	-	-	-	-	-	-	-
687 Mineralwasser- u. Limonaden-Industr.	4	5	4	4	4	4	4	13	12
663 Molkereien u. Milchverarbeitende Ind.	288	309	316	242	207	202	196	162	162
667 Zucker-Industrie	-	-	-	-	-	-	-	-	-
681 Brauerei und Malzerei	872	910	840	797	631	629	594	614	536
683 Spiritus-Industrie	27	30	35	42	45	53	51	50	42
Industrie insgesamt	12 742	14 084	15 054	17 117	18 099	17 505	19 358	19 452	18 355

<sup>1)</sup> Siehe auch Vorbemerkung Seite 2.- <sup>2)</sup> ab Januar 1951 wurde der Firmenkreis der Berichterstattung geändert. Aus Vergleichsgründen wurde für Berichtsmonat Januar 1951 das Ergebnis nach dem alten vergleichbaren Firmenkreis vorangestellt.

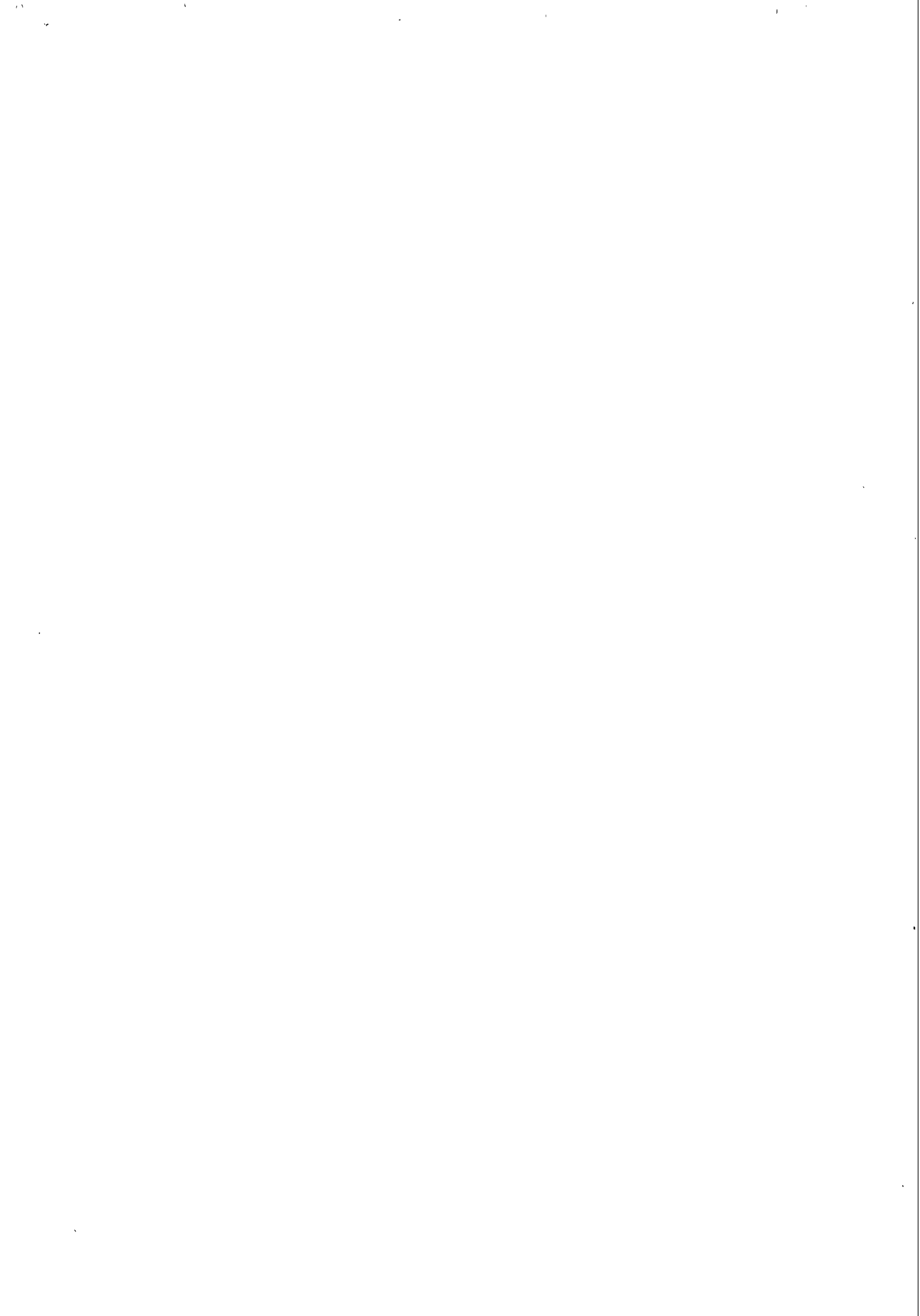





Index der industriellen Produktion im Bundesgebiet  
arbeitstaglich, 1936 = 100

Monat	Arbeits- tage	Gesamte Industrie (ohne Nahrungsmittel)			Investi- tions- guter- Industr.	Ind.allgemeiner Produktionsguter		Ver- brauchs- guter Industr.	Energie		Kohlen- berg- bau	
		einschl. Strom u. Gas, Ge- nussmit- tel u. Bau	ohne Genussm.u.Bau			einschl. Strom u. Gas	Strom u. Gas		Strom u. Gas	Strom		Gas
			einschl. Strom u. Gas	ohne Strom u. Gas								
	1	2	3	4	5	6	7	8	9	10	11	
Ø 1949	25,5	87,1	88,8	85,5	82,4	106,5	97,6	80,4	151,4	84,1	92,3	
Ø 1950												
1950												
Januar	26	89,0	94,6	90,5	85,0	114,6	103,5	90,2	170,2	89,3	97,3	
Februar	24	92,4	98,5	94,6	89,5	116,5	107,2	93,7	164,8	90,2	97,8	
Marz	27	96,2	101,0	97,8	92,7	119,6	111,6	95,6	162,5	91,1	98,2	
April	23	101,6	104,3	101,4	98,9	120,2	112,6	95,8	162,4	88,6	98,2	
Mai	24	105,5	107,1	104,7	103,9	120,8	114,5	97,1	157,8	88,3	96,6	
Juni	25,5	107,1	108,1	105,8	107,2	121,0	115,2	93,6	156,2	87,8	94,2	
Juli	26	107,2	107,3	104,8	105,9	122,8	117,1	90,6	157,0	92,4	95,5	
August	27	113,9	115,3	112,8	113,2	130,6	124,9	100,5	165,9	96,9	96,2	
September	26	122,5	125,4	122,9	124,3	137,4	130,8	112,4	177,6	100,5	98,1	
Oktober	26	125,8	129,8	127,2	129,7	138,1	129,2	119,8	189,0	97,1	101,0	
November	25	130,0r	135,1	132,0	136,0	141,7	130,6	124,8	202,3	99,4	108,7	
Dezember	24	122,3	129,0r	125,2r	128,5r	139,5r	126,6r	116,7r	206,3r	102,2r	109,2	
1951												
Januar	26	117,3	126,7	123,0	123,6	141,0	129,4	115,4	201,9	104,6	107,3	
Februar	24	124,0p	132,3p	129,0p	129,0p	146,0p	135,8	122,4p	201,7p	107,2p	108,5p	
Marz	25	126,6p	134,5p	131,4p	132,8p	147,7p	138,1	121,7p	201,1p	107,3p	110,0p	

Monat	Eisen- erz- bergbau	Metall- erz- bergbau	Kali-u. Salz- bergbau	Erdol- gewinnung	Mineral- olverar- beitung	Kohlen- wert- stoffe	Steine u. Erden	Hochofen, Stahl-u. Warmwalm- werke	Eisen- Stahl-u. Temper- giesse- rei	Metall- hutten-u. Halbzeug- werke	NE- Metall- giesserei
	12	13	14	15	16	17	18	19	20	21	22
Ø 1949	111,9	82,6	113,8	189,5	71,9	90,8	79,6	61,4	68,0	69,2	85,7
Ø 1950											
1950											
Januar	118,3	91,5	131,0	214,7	78,4	96,5	61,1	69,9	75,9	69,5	95,6
Februar	126,0	95,3	138,4	234,5	94,7	103,0	58,7	73,5	77,4	70,4	101,3
Marz	129,4	96,6	138,4	239,3	119,6	104,3	76,3	74,9	78,6	69,9	103,2
April	129,7	97,9	141,6	245,3	116,6	94,6	90,9	72,1	79,7	72,1	104,5
Mai	128,1	99,6	134,0	249,1	133,3	101,0	103,3	74,4	81,6	81,2	113,0
Juni	129,0	97,3	135,5	250,9	133,2	106,6	109,7	80,9	81,5	86,1	116,3
Juli	135,5	98,3	142,8	254,4	134,8	107,4	113,0	80,2	82,1	89,4	116,5
August	138,6	98,2	144,5	262,2	174,1	112,2	116,6	84,6	85,3	97,9	127,5
September	142,5	105,2	151,1	261,1	178,4	117,3	119,0	88,6	95,2	105,4	141,2
Oktober	145,6	101,3	157,5	266,3	166,1	109,6	118,1	89,9	102,5	107,2	156,7
November	155,8	102,8	164,4	267,9	178,7	106,6	108,9	92,8	111,2	108,9	171,7
Dezember	152,2	99,9	160,9r	272,6	186,2	88,8	87,9r	79,3r	107,2r	109,2r	161,5
1951											
Januar	144,9	103,0	164,8	270,7	149,0	113,0	69,3	84,1	109,5	107,0	160,4
Februar	147,2p	99,1p	174,8p	278,5p	149,5p	122,0p	78,9p	82,5p	105,3p	111,8p	170,3p
Marz	150,8p	100,0p	170,9p	278,2p	172,9p	117,2p	91,1p	82,9p	108,7p	116,3p	.

p) Vorlufige Zahl. - r) Berichtete Zahl.

noch: Index der industriellen Produktion im Bundesgebiet  
arbeitstäglich, 1936 = 100

Monat	Stahlbau ohne Waggonbau	Maschi- nenbau	Fahrzeug- bau	Schiff- bau	Elektro- technik	Fein- mechanik u. Optik einschl. Uhren	Eisen-, Stahl-, Blech-u. Metall- waren	Chemie ohne Kunst- faser	Kunst- faser	Keramik
	23	24	25	26	27	28	29	30	31	32
Ø 1949 Ø 1950	58,7	93,0	89,9	16,1	177,5	86,0	63,0	91,5	222,1	90,0
1950										
Januar	58,0	96,4	100,1	15,0	186,8	90,9	71,2	97,8	249,7	91,5
Februar	59,7	103,3	114,1	25,4	203,6	94,3	74,0	101,7	263,9	96,7
März	64,6	106,8	120,3	34,8	199,0	106,3	74,4	108,7	272,7	93,0
April	70,1	114,7	136,7	40,7	203,0	109,5	82,8	112,4	261,3	97,8
Mai	69,1	117,1	156,1	41,0	195,9	117,5	89,7	115,6	256,9	95,4
Juni	74,5	118,0	165,8	40,5	199,2	132,6	92,4	117,1	257,4	94,6
Juli	70,1	116,4	151,1	42,0	204,7	124,2	90,8	119,7	252,3	92,1
August	71,9	116,6	169,4	42,3	231,9	117,3	104,5	129,8	258,5	98,8
September	75,7	130,7	180,2	45,8	276,7	137,5	115,4	138,2	274,2	107,0
Oktober	77,2	133,8	191,5	48,1	297,4	147,9	123,8	131,7	288,3	117,1
November	77,3	142,1	190,8	47,0	324,0	155,8	138,1	125,8	296,6	130,2
Dezember	76,2r	152,6r	170,4r	48,6	312,6r	142,0r	123,4r	120,2r	264,7r	123,5r
1951										
Januar	69,8	133,8	184,3	45,0	296,2	134,0	130,1	132,0	261,7	123,3
Februar	71,3p	146,7p	191,5p	45,0p	317,1p	151,8p	136,0p	140,3p	284,5p	127,7p
März	67,6p	150,6p	190,1p	.	312,4p	151,8p	134,6p	140,6p	298,7p	131,0p

Monat	Flach- glas	Hohl- glas	Sägerei und Holzbear- beitung	Papier- erzeu- gung	Gummi- verar- beitung	Lederer- zeugung	Schuhe	Textil	Bier	Tabak
	33	34	35	36	37	38	39	40	41	42
Ø 1949 Ø 1950	147,9	159,1	98,9	76,9	104,7	62,5	69,5	82,0	53,3	71,5
1950										
Januar	182,9	168,9	88,3	86,3	93,7	67,3	60,0	98,3	40,7	65,3
Februar	158,0	154,1	93,5	89,6	98,3	67,7	64,8	101,9	52,7	59,8
März	138,8	149,5	96,6	90,2	95,4	63,6	75,8	103,3	50,9	70,9
April	145,2	156,2	112,6	89,7	91,6	66,3	71,8	101,0	65,7	82,0
Mai	140,6	160,0	108,3	95,1	100,0	66,3	78,6	100,6	83,2	86,8
Juni	131,2	166,7	104,9	98,7	110,1	62,6	70,6	95,5	85,6	93,1
Juli	111,4	193,2	109,3	97,3	112,6	64,5	54,5	91,0	92,3	93,1
August	112,3	204,2	108,6	101,3	125,0	74,0	73,7	102,6	78,4	98,4
September	145,2	213,1	112,0	105,5	141,7	85,5	92,7	115,7	78,4	89,7
Oktober	162,9	216,6	110,6	108,2	146,0	83,9	100,2	124,3	64,0	82,1
November	190,5	223,0	110,0	110,0	153,6	89,7	105,8	129,2	59,1	96,5
Dezember	180,4	216,2r	102,5r	100,6r	142,5r	84,3r	89,5r	120,2r	70,2	86,6
1951										
Januar	179,2	208,8	91,8	102,0	133,1	87,1	89,2	123,0	60,3	91,1
Februar	177,0p	217,9p	100,6p	107,2p	149,6	88,1p	96,8p	127,5p	70,1p	85,4p
März	178,9p	213,0p	108,6p	107,5p	157,8	81,6p	95,9p	127,1p	.	85,3p

p) Vorläufige Zahl. - r) Berichtigte Zahl.

Produktion ausgewählter Erzeugnisse im Bundesgebiet

Monat	Energiewirtschaft					
	Brutto - Stromerzeugung		Brutto - Erzeugung		Darbietung f. d. Inland	
	Öffentliche Werke	Industrie-Kraftwerke 1)	Kokerei-Gas	Stadt-Gas	Kokerei-Gas	Stadt-Gas 3)
	Mill. kWh		Mill. cbm <sup>2)</sup>			
	1	2	3	4	5	6
Ø 1949	1 986,7		857,8	137,3	516,6	136,7
Ø 1950	2 219,9	1 443,1	957,3	150,5	618,5	149,6
1950						
Januar	2 267,3	1 419,8	926,0	146,1	582,8	145,3
Februar	1 961,8	1 296,0	845,9	133,7	538,6	132,9
März	2 144,0	1 438,7	945,6	149,4	618,1	148,4
April	1 973,1	1 295,5	891,1	140,5	573,2	139,6
Mai	1 970,9	1 327,3	914,4	147,3	542,0	146,4
Juni	1 959,8	1 304,8	886,1	142,0	585,4	141,0
Juli	2 065,6	1 381,2	965,7	150,4	610,9	149,3
August	2 211,3	1 466,3	1 016,3	154,7	630,4	153,9
September	2 325,8	1 487,1	1 019,0	155,8	636,1	154,7
Oktober	2 472,4	1 630,9	1 010,4	160,1	676,6	158,9
November	2 571,9	1 665,1	1 004,3	156,0	682,8	155,0
Dezember	2 715,6	1 604,3	1 062,2	170,4	695,3	169,5
1951						
Januar	2 733,5	1 648,2	1 096,7	164,6	723,7	163,7
Februar	2 405,0	1 529,1	1 013,2	150,4	655,7	149,5
März	2 603,0		1 127,4	166,3	706,7	165,4

Monat	Kohlenbergbau						
	Bruttoförderung				Erzeugung		
	Steinkohle 4)		Rohbraunkohle 5)		Steinkohlenkoks	Braunkohlenbriketts	
	insgesamt	arbeitstgl.	insgesamt	arbeitstgl.	insgesamt 6)	dav. Hüttenkoks	
	1000 t						
	7	8	9	10	11	12	13
Ø 1949	8 603	-	6 022	-	2 095	145	1 187
Ø 1950	9 230	-	6 320	-	2 278	180	1 243
1950							
Januar	9 327	358,7	6 421	247,2	2 241	163	1 210
Februar	8 682	361,7	5 842	243,4	2 048	159	1 125
März	9 802	363,0	6 539	242,2	2 264	176	1 319
April	8 364	363,6	5 721	248,7	2 116	167	1 159
Mai	8 667	361,1	5 721	238,4	2 164	178	1 193
Juni	8 978	345,3	5 883	226,7	2 095	176	1 229
Juli	9 169	352,6	6 180	237,7	2 269	186	1 270
August	9 445	349,8	6 411	237,6	2 398	192	1 314
September	9 216	354,5	6 327	243,4	2 412	188	1 273
Oktober	9 499	365,4	6 890	265,0	2 396	191	1 328
November	10 022	400,9	6 968	278,7	2 391	191	1 279
Dezember	9 584	399,4	6 922	288,4	2 439	187	1 213
1951							
Januar	10 138	389,9	7 245	279,0	2 635	185	1 318
Februar	9 455	394,0	6 745	281,0	2 436	174	1 237
März	10 038	401,5	6 996	279,8	2 707	199	1 328

1) Betriebe mit 10 und mehr Beschäftigten.- 2) Auf 4300 kcal/Nm<sup>3</sup> umgerechnet.- 3) Ohne Kokereigasbezug.- 4) Ohne Stockheimer Steinkohle.- 5) Ohne bayerische Pechkohle.- 6) Zechen- und Hüttenkoks.

noch: Produktion ausgewählter Erzeugnisse im Bundesgebiet

Monat	sonstiger Bergbau							
	Eisenerz (Roherz)		Metallerze (Roherze)			Kali-Rohsalz-Förderung	Absatz-fähige Kalisalze <sup>2)</sup>	Stein-, Siede-u. Hüt-tensalz
	Brutto-förderung	Fe-Inhalt	Gruben-förderung	Blei-Inhalt	Zink-Inhalt			
	1000 t (eff)	1000 t (Fe)	1000 t (eff)	t (Inhalt) <sup>1)</sup>		1000 t		
14	15	16	17	18	19	20	21	
Ø 1949	759,3	203,0	147,0	3 412	4 818	608	62,4	150
Ø 1950	906,9	245,0	172,4	3 745	5 775	744	76,0	206
1950								
Januar	810,3	219,3	166,6	3 619	5 219	723	73,1	177
Februar	801,3	216,5	157,8	3 589	5 196	716	73,0	162
März	928,5	248,8	181,4	3 788	5 952	807	83,3	175
April	780,6	212,5	154,7	3 346	5 232	695	69,5	171
Mai	812,4	218,9	154,2	3 673	5 444	649	65,2	190
Juni	867,5	234,4	167,7	3 811	5 901	699	69,8	203
Juli	934,3	251,1	187,9	3 682	5 957	753	74,3	224
August	990,4	266,7	191,8	3 987	6 091	784	79,5	226
September	981,6	264,0	183,7	3 985	6 353	770	80,3	227
Oktober	999,5	269,8	184,8	4 041	6 054	784	82,2	245
November	1 020,8	277,3	178,3	3 786	5 923	820	84,5	234
Dezember	956,4	260,1	160,4	3 629	5 978	727	77,0	234
1951								
Januar	994,3	268,4	183,1	4 291	6 114	848	88,1	244
Februar	929,9	251,6	168,1	3 785	5 425	867	90,1	217
März	996,9	268,4	177,2	4 130	5 542	896	93,3	212

Monat	Eisenschaffende Industrie								
	Roheisen <sup>3)</sup>		Rohstahl (Blöcke) <sup>4)</sup>		Walzstahl-fertigerzeugnisse		Grauguss	Stahlformguss	Temperguss
	insgesamt	kal.tgl.	insgesamt	arbeitstgl.	insgesamt	arbeitstgl.			
	1000 t	t	1000 t	t	1000 t	t	1000 t		
	22	23	24	25	26	27	28	29	30
Ø 1949	595,5	-	752,1	-	528,3	-	121,8	11,0	6,9
Ø 1950	789,4	-	984,5	-	680,5	-	157,1	14,6	7,9
1950									
Januar	697,4	22 496	894,8	34 417	604,8	23 263	139,6	12,3	7,2
Februar	671,3	23 975	887,1	36 962	573,1	23 881	131,4	11,7	6,5
März	772,3	24,911	1 001,5	37 093	650,1	24 078	149,6	13,7	7,6
April	691,4	23 047	885,7	37 688	574,5	24 448	129,1	12,3	6,4
Mai	724,5	23 370	914,3	38 094	625,2	26 051	137,8	13,3	6,8
Juni	761,9	25 397	980,4	37 707	683,4	26 284	145,5	14,5	7,4
Juli	823,9	26 578	1 024,1	39 388	690,4	26 555	150,4	14,1	7,4
August	867,5	27 983	1 060,2	39 265	751,3	27 825	162,1	15,6	7,8
September	886,7	29 555	1 050,2	41 501	761,8	29 302	174,5	16,2	8,7
Oktober	927,3	29 914	1 104,8	42 493	783,0	30 115	188,0	17,3	9,6
November	875,1	29 172	1 080,9	42 387	792,8	31 088	195,8	18,0	10,2
Dezember	773,6	24 955	930,0	34 583	675,8	28 167	181,0	16,8	9,5
1951									
Januar	805,9	25 998	1 011,6	38 909	748,8	28 801	199,8	18,9	10,7
Februar	710,4	25 372	912,7	38 030	680,5	28 354	183,7	16,9	9,9
März	783,5	25 274	995,4	39 034	712,8	28 511	195,8	18,2	10,0

1)Einschl.d.Metallinhaltes der aus Haldenerzen gewonnenen Konzentrate.- 2)Garnallit,Rohsalze, Düngesalze, Chlor-kalium, schwefels.Kali und schwefels.Kalimagnesia.- 3)Einschl.Hochofenferrolegierungen.- 4)Ohne Stahlformguss.

noch: Produktion ausgewählter Erzeugnisse im Bundesgebiet

Monat	Metallhütten u. Umschmelzwerke							
	Hüttenaluminium (Elektrolyse) u. Reinaluminium (U)	Umschmelzaluminiumlegierungen	Elektrolytkupfer	Raffinade-Kupfer		Kupferlegierungen	Hüttenweich- und Feinblei	Raffinadeblei 2)
				insgesamt 1)	davon aus Kathoden u. Rohkupfer			
				31	32			
1949	2 975	3 019	8 592	4 018	482	1 294	8 129	1 989
1950	2 895	4 249	11 144	5 591	727	1 769	9 845	3 108
1950								
Januar	1 538	4 815	10 850	5 638	473	1 391	8 505	2 365
Februar	1 272	4 042	10 194	4 139	685	1 352	8 872	2 768
März	1 528	4 466	10 993	5 686	722	1 408	10 910	3 193
April	1 739	4 475	10 630	5 251	577	1 353	8 578	3 658
Mai	2 640	4 286	11 080	4 699	670	1 518	9 463	4 155
Juni	3 056	4 643	11 381	5 288	543	1 621	9 963	3 962
Juli	3 368	3 900	11 452	6 575	597	1 824	8 861	3 662
August	3 723	4 084	11 004	5 056	751	2 028	10 096	3 304
September	4 168	3 841	11 502	6 304	714	2 278	10 125	2 691
Oktober	4 043	4 153	11 355	6 681	685	2 629	10 812	2 864
November	3 896	4 594	11 898	5 598	1 093	2 312	11 450	2 831
Dezember	3 771	3 694	11 395	6 183	1 215	1 519	10 503	1 839
1951								
Januar	4 231	4 432	11 190	6 122	1 549	2 019	10 098	2 147
Februar	3 954	4 767	10 222	6 318	1 195	2 160	10 197	2 640
März	5 439	4 231 a)	12 246	6 829	1 687	2 457a)	10 681	2 837

Monat	Metallhütten		Metallhalbzeugwerke u. Metallgiessereien					
	Rohzink (Hüttenzink) 3)	Umschmelz-zink 4)	Metallhalbzeug aus				Guss aus	
			Leichtmetall- u. Legierungen	Kupfer u. Legierungen	Zink u. Legierungen	Blei u. Legierungen	Leichtmetall u. Legierungen	Schwermetall 5)
			39	40	41	42	43	44
1949	7 243	2 232	3 174	15 437	4 167	2 227	1 528	3 050
1950	10 233	2 511	5 002	20 420	5 365	3 036	2 381	4 105
1950								
Januar	8 909	2 092	3 101	17 398	5 180	2 377	1 730	3 487
Februar	8 468	1 848	3 166	17 317	4 344	2 123	1 727	3 335
März	9 573	2 284	3 718	18 236	4 859	2 963	2 057	3 822
April	9 787	2 460	3 502	15 384	4 691	2 780	1 742	3 240
Mai	10 289	3 058	4 042	17 799	4 577	2 859	1 981	3 592
Juni	10 150	2 579	4 781	19 832	5 210	2 907	2 239	3 771
Juli	10 774	2 053	4 703	21 308	5 331	3 283	2 274	3 885
August	10 865	2 824	5 377	24 245	6 692	3 773	2 609	4 341
September	10 502	2 638	6 156	22 299	6 604	3 854	2 756	4 700
Oktober	10 974	3 214	7 272	24 652	6 133	3 618	3 122	5 075
November	11 029	2 335	7 533	25 133	5 629	3 216	3 315	5 277
Dezember	11 473	2 751	6 672	21 443	5 128	2 685	3 021	4 725
1951								
Januar	11 408	3 102	7 023	24 692	5 678	3 161	3 268	5 040
Februar	10 579	2 803	7 201	23 688	4 768	2 726	3 295	5 012
März	11 998	3 707 a)	7 328	23 476	5 006	2 719		

1) Aus Schrott, Kathoden u. Rohkupfer. - 2) Blockblei aus Akku- und Umschmelzwerken. - 3) Ohne Zinkstaub. - 4) Remelted- und Garantiezink. - 5) Kupfer, Blei, Zink, Zinn und Legierungen. - a) Einschl. Nachmeldung für Januar u. Februar.

noch: Produktion ausgewählter Erzeugnisse im Bundesgebiet

Monat	Stahlbau					Maschinenbau		
	Stahlbrücken		Stahlhochbauten	Eisenbahn-Güterwagen <sup>1)</sup>		Metallbearbeitungsmaschinen <sup>2) 3)</sup>	Hütten- und Walzwerks-Einrichtungen <sup>3)</sup>	Holzbe- und verarbeitungs-Maschinen <sup>3)</sup>
	Neubauten	Wiederherstellung		Neubauten	Wiederherstellung			
	t		49	Stück		52	53	54
47	48	50		51				
Ø 1949	2 834	2 755	.	1 102	4 338	4 748	1 651	2 874
Ø 1950	3 087	1 262	.	205	3 222	6 945	2 532	3 175
1950								
Januar	2 533	1 662	.	713	3 042	5 065	1 543	2 951
Februar	2 630	1 665	.	386	3 023	5 204	1 761	3 191
März	2 258	1 676	.	235	3 275	6 252	1 774	2 883
April	2 476	896	16 857	72	3 253	5 607	2 140	2 592
Mai	2 439	755	19 157	111	2 877	5 980	2 839	3 176
Juni	3 169	886	22 637	134	3 328	7 327	2 384	3 012
Juli	2 614	1 093	24 383	128	3 300	6 365	2 266	2 735
August	4 030	1 245	25 661	136	3 545	6 681	3 663	2 823
September	3 645	1 692	25 574	113	4 205	7 690	3 164	3 419
Oktober	3 558	1 225	28 048	101	3 198	8 266	2 270	3 438
November	4 203	981	27 454	158	2 936	9 145	2 409	3 965
Dezember	3 487	1 366	23 437	171	2 685	9 760	4 170	3 911
1951								
Januar	2 704	1 574	22 146	23	2 627	8 472	2 765	3 473
Februar	2 776	1 205	22 246	53	2 617	8 905	2 715	3 419
März	2 982	768	24 924	12	2 970	9 758	3 826	3 535

Monat	noch: Maschinenbau					
	Lokomotiven und Tender (Neuproduktion) <sup>3)</sup>	Dampf-Turbinen <sup>3)</sup>	Wasser-Turbinen <sup>3)</sup>	Kälte-maschinen und -apparate <sup>3)</sup>	Flüssigkeits-pumpen <sup>3)</sup>	Baustoff-maschinen <sup>3)</sup>
	t					
	55	56	57	58	59	60
Ø 1949	1 844	486	382	929	1 529	1 583
Ø 1950	1 832	747	394	1 249	1 517	2 648
1950						
Januar	1 234	687	142	738	1 187	2 121
Februar	1 428	370	293	930	1 153	1 996
März	1 622	589	219	1 256	1 255	2 624
April	1 626	635	223	1 411	1 391	2 515
Mai	1 294	900	219	1 639	1 412	2 385
Juni	1 862	956	559	1 535	1 486	2 329
Juli	1 567	585	305	1 568	1 505	2 730
August	1 938	878	573	1 360	1 615	2 571
September	2 094	1 008	193	1 308	1 712	2 407
Oktober	2 537	800	287	1 213	1 732	3 228
November	2 294	810	199	1 027	1 956	3 247
Dezember	2 485	748	1 578	995	1 804	3 622
1951						
Januar	2 688	910	360	1 156	1 903	2 414
Februar	2 386	597	452	1 168	1 795	2 846
März	2 617	1 040	444	1 348	1 813	3 458

1)Normalspur.- 2)Maschinen der spanabhebenden und der spanlosen Formung.- 3)Einschl.Zubehör-, Einzel- und Ersatzteile.

noch: Produktion ausgewählter Erzeugnisse im Bundesgebiet

Monat	noch: Maschinenbau						
	Aufbereitungs- maschinen 1)	Druckluft- maschinen u. -werkzeuge für d. Bergbau	Sonstige Maschinen und Einrichtungen	Zubehör-, Einzel- u. Ersatz- teile f. Berg- bau-Maschinen 4)	Land- maschinen	Zubehör-, Einzel- u. Ersatz- teile f. Land- maschinen	Ackerschlepper einschl. Motorboden- fräsen
	61	62	63	64	65	66	67
Ø 1949	1 022	1 113	6 492	4 214	15 042	2 482	.
Ø 1950	1 188	852	7 123	3 889	14 402	1 809	.
1950							
Januar	807	1 116	6 397	4 484	12 720	1 652	4 500
Februar	1 059	895	6 582	4 170	12 243	1 155	4 961
März	1 044	947	7 491	4 446	15 210	1 969	7 282
April	997	812	6 102	4 051	11 714	1 535	6 710
Mai	1 072	746	6 460	3 639	13 374	1 749	6 917
Juni	1 197	960	7 678	3 706	14 025	1 792	6 702
Juli	1 506	724	7 217	3 896	15 756	1 947	7 555
August	1 089	672	7 187	3 789	18 479	1 546	8 985
September	1 395	781	7 739	3 701	19 044	2 150	9 486
Oktober	1 466	914	8 118	3 856	15 966	1 896	9 413
November	1 167	875	7 395	3 531	12 803	2 025	9 038
Dezember	1 452	787	7 107	3 398	11 495	1 892	8 816
1951							
Januar	1 106	866	7 424	3 899	13 415	2 308	8 812
Februar	1 559	828	7 166	4 019	13 953	2 422	9 749
März	1 282	814	7 601	4 064	15 846	2 277	10 299

Monat	noch: Maschinenbau						
	Zubehör-, Einzel- u. Ersatz- teile f. Acker- schlepper	Milchwirt- schaftliche Maschinen 2)	Maschinen f. d. Nahrungs- mittel-Industrie 2) 3)	Krane und Hebezeuge 2)	Gleis- und Seilförderer 1) 2)	Stetige Förderer 1) 2)	Papier- herstellungs- maschinen 2)
	68	69	70	71	72	73	74
Ø 1949	.	570	5 470	2 923	155	1 392	782
Ø 1950	.	646	5 768	3 387	311	1 870	1 325
1950							
Januar	.	500	4 989	3 011	187	1 238	1 397
Februar	.	551	4 450	2 765	284	1 506	1 343
März	.	748	5 207	3 061	208	1 775	866
April	538	716	5 066	2 860	296	1 886	858
Mai	623	637	5 426	3 056	247	1 532	1 229
Juni	510	616	5 707	3 479	363	1 798	954
Juli	576	574	6 149	3 806	473	1 897	1 107
August	585	534	6 163	3 636	239	1 893	1 534
September	635	663	6 507	3 355	672	1 835	992
Oktober	673	613	6 367	3 674	295	2 444	2 760
November	829	782	6 532	3 531	265	2 370	1 196
Dezember	748	814	6 654	4 409	197	2 269	1 660
1951							
Januar	752	712	5 793	3 512	157	2 274	1 305
Februar	891	663	5 891	3 468	224	2 215	1 224
März	831	890	6 106	3 629	222	2 483	1 463

1) Ohne solche für den Bergbau.- 2) Einschließlich Zuoanr, Einzel- u. Ersatzteile.- 3) Und für verwandte Gebiete.  
4) Ohne Hartmetallschneiden für Kohlenhobel.

noch: Produktion ausgewählter Erzeugnisse im Bundesgebiet

Monat	noch: Maschinenbau					
	Papier- verarbeitungs- maschinen 1)	Druck- maschinen 1)	Textil- maschinen 2)	Näh- maschinen 1)	Zahnräder und Getriebe	Wälzlager
	75	76	77	78	79	80
Ø 1949	384	833	2 452	997	1 833	981
Ø 1950	708	1 620	3 983	1 825	2 227	1 192
1950						
Januar	512	1 424	3 711	1 555	2 049	1 163
Februar	503	1 307	3 440	1 522	2 070	1 101
März	670	1 499	3 501	1 744	1 890	1 280
April	546	1 419	3 548	1 396	1 951	1 105
Mai	605	1 576	3 510	1 585	1 911	1 116
Juni	680	1 785	3 533	1 723	2 024	1 166
Juli	911	1 545	3 666	1 659	2 130	1 184
August	533	1 362	3 606	1 958	2 193	1 199
September	723	1 722	4 462	2 066	2 623	1 181
Oktober	944	1 680	4 780	2 172	2 565	1 241
November	996	1 985	4 857	2 307	2 669	1 303
Dezember	972	2 133	5 184	2 218	2 650	1 259
1951						
Januar	834	1 777	4 368	2 353	2 829	1 384
Februar	792	2 195	4 647	1 807	2 719	1 307
März	892	2 142	4 852	2 153	2 968	1 450

Monat	Fahrzeugbau						
	PKW 3)	Kombinations- wagen	LKW 4)	Zug- maschinen	Krafträder 5)	Motor- fahrräder 6)	Fahrräder 7)
	81	82	83	84	85	86	87
Ø 1949	8 667	-	4 563	130	6 565	5 413	120 000
Ø 1950	18 009	-	6 806	98	14 071	6 639	109 903
1950							
Januar	13 493	-	4 224	137	8 109	4 310	56 416
Februar	13 742	-	4 498	96	8 725	4 587	70 060
März	15 449	9	5 232	154	11 780	4 768	107 568
April	14 714	25	4 986	75	10 907	5 328	126 588
Mai	16 350	99	6 415	123	15 177	6 819	149 228
Juni	18 699	154	7 317	93	16 682	9 477	156 826
Juli	15 857	219	7 399	102	16 029	9 260	139 520
August	20 343	524	8 127	72	17 193	8 575	128 157
September	20 853	657	8 428	88	17 167	8 517	119 107
Oktober	23 077	535	9 120	68	17 744	7 311	94 926
November	22 916	588	8 699	70	16 351	5 961	87 128
Dezember	20 613	492	7 232	100	12 999	4 755	83 310
1951							
Januar	23 027	682	8 622	77	16 805	5 557	112 627
Februar	22 395	659	7 797	51	17 224	4 995	125 502
März	21 768	716	8 570	82	18 327	5 611	137 000

1)Einschl.Zubehör, Einzel- u. Ersatzteile.- 2)Ohne Zubehör, einschl. Einzel- und Ersatzteile.- 3)Einschl. Fahrgestelle.- 4)Einschl. Fahrgestelle und einschl. Omnibusse.- 5)Über 100 ccm Zylinderinhalt, ohne Motorfahrräder.- 6)Bis 100 ccm Zylinderinhalt.- 7)Ohne Spielfahrräder.



noch: Produktion ausgewählter Erzeugnisse im Bundesgebiet

Monat	Elektrotechnik						
	Umlaufende Maschinen 1)	Transformatoren 2)	Akkumulatoren und Batterien	Installationsgeräte 2) 3)	Rundfunk(-röhren) Empfängergeräte	Empfänger- u. Verstärker-Röhren	Elektrische Glühlampen
	t				Stück	1000 Stück	
	88	89	90	91	92	93	94
Ø 1949	3 685		1 916	1 375	95 584	567	6 772
Ø 1950	3 937	2 384	2 540	1 685	167 301	625	6 095
1950							
Januar	3 771	1 775	2 281	1 370	132 666	594	6 948
Februar	3 631	1 997	2 255	1 263	141 250	670	5 705
März	3 932	2 351	2 259	1 393	146 540	659	6 000
April	3 479	1 918	1 883	1 231	116 436	582	4 261
Mai	3 570	1 882	1 930	1 321	100 155	564	4 519
Juni	3 587	2 049	2 094	1 551	69 504	767	5 076
Juli	3 847	2 303	2 263	1 527	106 915	609	4 751
August	4 087	2 335	2 602	1 854	173 319	697	5 081
September	4 038	2 700	2 823	2 070	223 771	1 153	7 368
Oktober	4 472	2 925	3 228	2 217	275 230	1 098	8 046
November	4 667	3 405	3 688	2 345	267 870	1 186	7 795
Dezember	4 760	2 969	3 175	2 082	233 964	1 355	7 626
1951							
Januar	4 731	3 801	3 223	2 405	208 851	1 333	8 589
Februar	4 795	3 134	3 232	2 321	200 863	1 377	7 890
März	4 859	3 991	3 330	2 472	192 557	1 496	8 755

Monat	Feinmechan. Optik			Eisen-, Stahl-, Blech- u. Metallwaren				
	Mikroskope Mikrogeräte	Handfern- u. Prismen- Gläser	Kameras 6)	Schrauben-, Norm- und Fasson- teile 4)	Huf- u. Klaueneisen	Milch- trans- portkannen	Konserven- dosen 5)	Schlösser- und Beschläge insgesamt
	Stück			t	1000 Stück	Stück	1000 Stück	t
	95	96	97	98	99	100	101	102
Ø 1949	1 794	3 745		11 290		81 833	15 188	.
Ø 1950	2 319	4 422	65 592	15 930	655	83 763	9 646	.
1950								
Januar	1 897	2 372	44 159	12 011	525	75 905	4 681	.
Februar	1 745	2 172	40 307	11 624	441	73 336	2 175	.
März	2 296	2 565	55 509	14 144	371	95 530	920	.
April	1 356	2 507	48 060	13 587	223	89 488	747	.
Mai	2 247	2 855	56 801	15 083	433	99 140	2 354	.
Juni	3 224	4 457	77 244	16 606	518	90 135	6 879	.
Juli	2 481	4 976	79 892	15 238	686	90 690	14 152	.
August	2 879	4 776	68 842	17 769	339	74 264	20 337	.
September	2 381	4 198	78 660	18 103	1 043	75 946	16 984	.
Oktober	2 318	6 744	82 086	19 077	1 048	75 700	11 992	.
November	2 335	6 942	84 842	19 991	1 020	85 535	9 828	.
Dezember	2 665	8 499	70 686	17 924	745	79 481	7 119	.
1951								
Januar	2 664	3 509	87 271	20 337	747	71 468	9 183	9 098
Februar	2 334	4 425	82 013	19 264	994	69 412	9 395	8 330
März	2 592	4 889	93 037	20 449	907	87 660	6 887	8 492

1) Ohne Generatoren.- 2)Einschl.Zubehör, Einzel- u.Ersatzteile.- 3) Bis 750 Volt.- 4)Aus Stahl und NE-Metallen.- 5)1 kg-Dosen.- 6)Aller Art, ohne Boxkameras.

noch: Produktion ausgewählter Erzeugnisse im Bundesgebiet

Monat	Mineralöl und Kohlenwertstoffe					
	Erdöl- förderung	Benzin 1)	Diesel- Kraftstoff	Schmier- öle 2)	Heiz- öl	Benzol- und Homologe 3)
	1000 t			t		
	103	104	105	106	107	108
Ø 1949	70	34 177	25 344	25.883	.	20 644
Ø 1950	93	81 056	46 795	45 487	.	22 704
1950						
Januar	81	40 820	18 580	28 839	.	22 390
Februar	81	43 271	27 746	30 614	.	20 234
März	90	63 799	35 988	42 127	.	22 832
April	90	61 231	36 141	39 260	.	21 509
Mai	94	83 440	48 148	40 809	.	22 803
Juni	91	69 922	40 573	45 039	.	22 167
Juli	96	78 012	45 529	44 664	.	22 315
August	99	102 931	61 596	56 210	.	23 398
September	95	95 382	53 303	58 999	.	24 342
Oktober	100	96 791	57 786	54 458	.	24 094
November	98	111 705	61 730	52 004	.	22 154
Dezember	103	125 369	74 424	52 826	.	24 214
1951						
Januar	102	112 935	61 084	36 590	51 914	26 912
Februar	95	102 098	65 467	30 723	59 166	25 689
März	105	130 666	86 310	39 556	68 594	28 288

Monat	Chemie					
	Schwefel- säure 4)	Natrium- sulfat 5)	Salzsäure 6)	Soda 7)	Chlor	Ätznatron u. Natronlauge 8)
	t-SO <sub>3</sub>	t-Na <sub>2</sub> SO <sub>4</sub>	t-HCl	t-Na <sub>2</sub> CO <sub>3</sub>	t	t-Na OH
	109	110	111	112	113	114
Ø 1949	77 460	8 750	6 102	47 376	14 182	20 942
Ø 1950	98 338	12 111	7 732	61 240	18 229	27 961
1950						
Januar	88 438	10 279	6 881	49 591	16 960	25 596
Februar	82 867	10 172	6 791	47 152	14 768	22 940
März	91 310	11 123	6 840	56 887	17 197	26 336
April	93 370	10 681	6 520	57 423	17 654	27 049
Mai	97 575	11 249	7 407	57 808	19 063	27 708
Juni	95 114	11 427	7 292	58 433	17 538	26 203
Juli	100 804	11 729	7 999	62 569	19 071	29 507
August	101 969	13 363	8 395	68 622	19 264	29 734
September	99 909	13 711	8 164	69 171	18 922	30 923
Oktober	106 310	14 016	9 054	75 203	19 758	30 760
November	108 313	14 031	8 690	67 978	19 307	29 617
Dezember	114 078	13 555	8 748	64 043	20 252	29 155
1951						
Januar	112 432	13 946	9 101	67 108	19 427	29 875
Februar	104 210	13 236	8 143	59 605	18 573	27 719
März	116 769	14 650	9 340	67 682	20 938	32 041

1) Vergaserkraftstoff einschl. Spezial- und Testbenzin, ohne synth. Benzin. - 2) Nur Primärproduktion. - 3) Gesamt-  
erzeugung der Benzolreinigung. - 4) Berechnet auf SO<sub>3</sub>; aus Kiesrösten und Metallhütten, einschl. Oleum. - 5) Einschl.  
Glaubersalz. Beides berechnet auf 100% Na<sub>2</sub>SO<sub>4</sub>. - 6) Berechnet auf 100%. - 7) In jeder Form berechnet auf Na<sub>2</sub>CO<sub>3</sub>. -  
8) Berechnet auf Na OH.

noch: Produktion ausgewählter Erzeugnisse im Bundesgebiet

Monat	noch: Chemie					
	Ammoniak aus Synthese	Stickstoffdüngemittel 1)	Phosphordüngemittel 2)	Calcium-Carbid 3)	Methyl-Alkohol (Rohmethanol) 4)	Acetaldehyd
	t - N	t - N	t-P <sub>2</sub> O <sub>5</sub>		t	
	115	116	117	118	119	120
Ø 1949	27 635	30 540	26 116	43 525	4 379	6 489
Ø 1950	33 597	36 680	29 174	52 845	6 201	10 180
1950						
Januar	34 730	39 842	27 831	46 023	4 324	7 819
Februar	31 033	34 360	27 258	41 464	4 423	7 294
März	37 435	41 504	33 125	55 440	5 872	8 798
April	34 432	38 743	27 473	58 456	4 814	8 964
Mai	31 330	38 907	25 183	64 220	6 020	10 411
Juni	30 860	36 385	25 936	59 702	5 860	8 685
Juli	32 364	37 684	26 810	58 140	5 588	10 324
August	34 006	38 001	29 489	59 333	7 354	12 123
September	35 509	37 498	30 761	60 691	7 222	11 702
Oktober	36 332	35 096	33 853	45 921	8 793	11 497
November	33 868	30 414	35 107	40 024	7 559	11 943
Dezember	31 266	31 727	27 265	44 724	6 589	12 598
1951						
Januar	37 488	35 881	32 880	37 737	4 929	11 478
Februar	31 632	33 301	26 657	42 876	5 266	12 207
März	38 217	41 987	29 215	54 883	6 136	14 092

Monat	noch: Chemie					
	Essigsäure	Mineralfarben 5)	Teerfarbstoffe	Kunststoffe aus Zellulose-Derivaten	Kunstharze u. plastische Massen 6)	Lacke u. Anstrichmittel insgesamt
	t					
	121	122	123	124	125	126
Ø 1949	3 227	12 292	1 532	997		13 760
Ø 1950	4 712	20 663	2 487	1 078	8 093	15 579
1950						
Januar	4 095	15 406	2 006	810	6 065	11 143
Februar	3 627	15 739	2 001	826	5 968	10 403
März	4 070	17 306	2 220	917	6 511	15 032
April	3 487	17 129	1 680	864	5 798	13 879
Mai	3 922	19 545	1 517	1 088	6 258	15 735
Juni	4 077	21 219	2 118	1 094	7 244	17 638
Juli	5 188	22 594	2 158	1 162	8 037	17 054
August	5 587	24 168	2 654	1 160	8 802	19 392
September	5 732	23 966	3 001	1 271	10 035	19 079
Oktober	5 686	24 779	3 341	1 146	10 980	18 057
November	5 469	23 523	3 676	1 404	11 129	15 826
Dezember	5 609	22 585	3 477	1 196	10 291	13 709
1951						
Januar	5 255	24 194	3 625	2 158	11 755	16 282
Februar	5 323	23 516	3 405	2 008	11 216	17 067
März	5 932	27 123	3 702	2 088	11 284	17 306

1) Synth. Ammoniak, Kalkstickstoff u. Düngemittel aus Kokereien u. Gaswerken. - 2) Superphosphat, Rhenania- u. Glühphosphate, Thomasphosphatmehl, Moor- u. Kampdünger, Nitrophoska u. a. - 3) Nur Primärproduktion. - 4) Berechnet auf 100%. - 5) Pigmente u. ä. - 6) Kondensations- u. Polymerisationsprodukte insgesamt.

noch: Produktion ausgewählter Erzeugnisse im Bundesgebiet

Monat	noch: Chemie				
	Seife 1)	Waschmittel 2)	Zündhölzer	Dachpappe	Chemische Fasern 4)
	t	t	Norm. Kisten	1000 qm	t
	127	128	129	130	131
Ø 1949	6 054	12 075	8 411	8 673	10 743
Ø 1950	10 033	13 389	9 845	8 443	13 440
1950					
Januar	6 262	10 361	9 466	5 610	13 126
Februar	7 098	10 953	8 498	4 285	12 516
März	8 095	12 161	10 776	7 247	14 256
April	6 621	11 252	8 109	6 464	12 806
Mai	8 548	13 522	8 273	7 785	13 115
Juni	8 646	17 192	8 389	9 745	12 970
Juli	11 067	17 349	7 484	10 359	12 938
August	16 122	20 505	11 541	12 104	13 717
September	17 755	18 292	11 894	10 637	13 676
Oktober	14 778	11 956	12 990	10 447	14 881
November	8 618	8 623	12 130	9 625	14 470
Dezember	6 784	8 500	8 594	7 007	12 816
1951					
Januar	12 828	12 506	10 777	7 101	13 786
Februar	13 869	14 103	10 558	7 466	13 362
März	11 117	15 367	11 184	7 197	14 905

Monat	Feinkeramik				
	Haushalts- und Wirtschaftsgeräte <sup>3)</sup> aus		sanitäre Keramik	Hoch- und Nieder- spannungsmaterial	techn.-und chem.-techn. Erzeugnisse
	Porzellan	Steingut			
	132	133	134	135	136
Ø 1949	3 179		2 215	1 438	342
Ø 1950	3 679	1 204	2 843	1 779	394
1950					
Januar	3 708	1 237	2 580	1 504	339
Februar	3 547	1 176	2 355	1 487	395
März	3 876	1 172	2 763	1 512	382
April	3 293	1 051	2 620	1 444	344
Mai	3 346	1 000	2 673	1 486	355
Juni	3 533	1 068	2 639	1 527	375
Juli	3 258	1 122	2 766	1 748	399
August	3 734	1 154	2 740	1 879	402
September	3 861	1 249	2 978	1 982	423
Oktober	4 157	1 457	3 230	2 193	469
November	4 250	1 458	3 338	2 405	479
Dezember	3 591	1 302	3 431	2 186	362
1951					
Januar	3 741	1 335	3 647	2 323	448
Februar	3 589	1 336	3 595	2 250	474
März	3 861	1 443	3 783	2 448	477

1) In jeder Form. - 2) insgesamt, ohne Waschlilmittel. - 3) Undekoriert, einschl. Zierporzellan u. Feinsteinzeug. - 4) Zellwolle und Reyon, ohne Abfälle.

noch: Produktion ausgewählter Erzeugnisse im Bundesgebiet

Monat	Steine u. Erden					Glas		
	Natursteine 1)	Zement 2)	Gebrannter Kalk	Mauerziegel 3)	Feuerfeste Erzeugnisse 4)	Tafelglas	Gussglas	Hohlglas 5)
	1000 t		1000 t	Mill. Stk.	t	1000 qm - eff		t
	137	138	139	140	141	142	143	144
Ø 1949	1 239	705	353	295	148 463	2 140	753	30 978
Ø 1950	1 511	906	434	353	150 269	2 237	678	35 837
1950								
Januar	698	509	291	212	133 133	2 490	1 000	33 567
Februar	609	444	292	164	129 010	1 726	342	28 679
März	1 245	795	478	198	143 410	1 305	722	30 601
April	1 268	851	445	253	130 776	2 320	568	27 306
Mai	1 567	952	453	373	139 756	2 333	498	29 317
Juni	1 876	1 023	446	441	137 498	1 852	547	32 604
Juli	2 024	1 087	473	459	143 264	1 682	474	38 515
August	2 141	1 134	538	484	158 812	1 853	543	42 298
September	2 040	1 147	539	464	160 886	2 289	636	42 428
Oktober	1 918	1 189	505	454	174 821	2 560	762	42 988
November	1 603	1 010	417	412	182 834	2 922	772	42 398
Dezember	1 144	735	331	319	169 031	3 011	769	39 338
1951								
Januar	725	593	321	247	172 163	2 985	757	41 136
Februar	995	765	382	207	159 184	2 141	679	38 923
März	1 411	984	495	237	170 336	2 600	748	40 902

Monat	Sägerei u. Holzbearbeitung			Papierherzeugung			
	Schnittholz	Sperrholz	Holzstoff 6)	Papier-Zellstoff	Edel-u. Kunst-Faserzellstoff	Zeitungsdruckpapier	Sonst. Papiere und Pappen
	1000 cbm	cbm			t		
	145	146	147	148	149	150	151
Ø 1949	758	20 080	24 070	25 116	6 584	10 585	94 845
Ø 1950	735	30 968	29 558	32 743	8 730	14 139	116 281
1950							
Januar	641	26 865	26 836	28 638	8 959	13 738	105 837
Februar	617	27 466	27 162	28 160	6 563	13 333	99 693
März	717	31 097	31 223	30 697	10 443	14 985	113 024
April	753	25 177	25 434	29 182	8 867	12 586	95 724
Mai	736	28 258	29 261	30 711	9 599	14 026	106 388
Juni	752	29 856	29 192	32 063	9 359	14 984	117 742
Juli	768	30 487	29 657	34 537	8 427	14 737	118 533
August	535	31 223	31 873	36 609	8 913	15 025	128 079
September	810	33 732	32 202	35 531	8 405	13 987	130 202
Oktober	776	37 006	30 942	36 580	9 297	14 527	135 489
November	724	38 747	32 915	36 299	8 632	14 564	130 313
Dezember	657	32 699	29 007	33 745	7 396	13 173	114 289
1951							
Januar	607	36 666	32 429	31 784	7 569	13 680	127 354
Februar	694	37 265	31 607	30 768	10 478	13 231	123 143
März	787	37 731	33 635	33 600	12 586	13 389	129 076

1) Für Wege-, Bahn- u. Wasserbau.- 2) Einschl. zementähnliche Bindemittel.- 3) Aus allgemeinen u. aus Zechenziegeleien.  
4) Aller Art.- 5) Ohne Rohhohlglas.- 6) Eigen- und Handelsschliff.

noch: Produktion ausgewählter Erzeugnisse im Bundesgebiet

Monat	Kautschuk					Leder und Schuhe		
	Fahrrad- Decken	Kraftrad- Decken	PKW- Decken	LKW- Decken 1)	Weich-u. Hart- gummiwaren	Ledererzeu- gung insges.	Arbeits- Schuhe 2)	Strassen- Schuhe 3)
	1000 Stck.		Stück		t	t	1000 Paar	
	152	153	154	155	156	157	158	159
Ø 1949	1 549	51 474	182 700	52 387	6 745	4 980	341	3 450
Ø 1950	1 481	73 558	194 484	56 883	7 916	5 757	361	3 861
1950								
Januar	1 092	46 699	150 554	44 887	6 663	5 491	253	3 110
Februar	1 093	43 661	152 931	45 482	6 438	5 089	208	3 219
März	1 368	52 501	156 501	45 957	7 094	5 318	231	4 269
April	1 086	52 216	129 550	35 251	5 950	4 707	171	3 399
Mai	1 383	64 960	150 615	38 601	6 513	4 964	181	3 850
Juni	1 638	85 198	188 540	53 346	7 284	5 089	194	3 639
Juli	1 718	90 580	206 185	61 695	7 323	5 345	275	2 700
August	1 831	86 436	217 041	68 518	8 699	6 304	463	3 789
September	1 880	96 110	243 417	75 833	9 516	6 847	583	4 536
Oktober	1 767	95 917	256 208	74 521	9 957	6 780	609	4 880
November	1 601	92 568	257 848	73 895	10 254	6 858	636	4 909
Dezember	1 315	75 845	224 423	64 610	9 304	6 296	533	4 027
1951								
Januar	1 521	77 190	224 600	61 791	9 351	7 023	523	4 549
Februar	1 471	76 374	238 694	63 646	9 773	6 704	435	4 669
März	1 589	92 961	264 760	67 957	10 665	6 474	381	4 862

Monat	Textil						
	Garne insgesamt	davon		Bastfasergarne aus:			Papiergarne
		Baum- woll- Garne	Woll- Garne	Flachs u. Ramie	Weichhanf- u. Hartfaser	Jute	
		t					
160	161	162	163	164	165	166	
Ø 1949	32 802	19 001	5 424	439		4 922	126
Ø 1950	40 545	23 537	7 061	445	4 313		
1950							
Januar	38 972	23 608	6 857	439	3 160	4 696	91
Februar	37 711	22 985	6 467	417	3 262	4 382	93
März	43 431	26 005	7 312	503	4 292	5 053	118
April	35 094	20 478	5 937	373	4 086	3 998	107
Mai	37 305	21 258	6 166	382	4 838	4 366	175
Juni	37 896	21 127	6 330	355	5 225	4 613	127
Juli	36 148	19 619	6 448	338	4 794	4 720	108
August	41 500	23 711	7 265	461	4 508	5 255	121
September	43 728	25 680	7 918	503	4 189	5 092	136
Oktober	46 751	27 121	8 405	550	4 615	5 752	156
November	46 162	26 875	8 289	559	4 341	5 771	157
Dezember	41 845	23 978	7 341	463	4 442	5 364	121
1951							
Januar	47 334	27 184	8 200	586	5 017	6 025	151
Februar	45 144	25 737	7 515	546	5 154	5 905	139
März	47 186	26 819	7 854	702	5 258	6 241	133

1) Ohne Decken f. Anhänger.- 2) Einschliesslich Sportstiefel.- 3) Aus Leder.

noch: Produktion ausgewählter Erzeugnisse im Bundesgebiet

Monat	Textil					
	Gespinnstverarbeitung in					
	Wollwebereien	Baumwollwebereien	Leinen- u. Schwerwebereien	Seiden- u. Samtwebereien	Wirkwaren und Strickereien	Sonst. Zweigen d. Gespinnstverarb.
	167	168	169	170	171	172
Ø 1949	3 616	12 061	2 367	1 764	2 677	5 135
Ø 1950	5 020	15 771	2 511	2 413	3 936	6 662
1950						
Januar	4 635	15 380	2 236	2 373	3 411	6 076
Februar	4 242	14 776	2 134	2 193	3 406	5 695
März	5 099	16 663	2 489	2 543	3 643	6 449
April	4 292	14 025	2 105	2 201	3 040	5 419
Mai	4 507	14 057	2 198	2 331	3 200	5 840
Juni	4 355	14 067	2 361	2 191	3 276	5 908
Juli	4 757	13 401	2 092	2 151	3 309	5 781
August	5 486	15 723	2 539	2 258	4 041	7 203
September	5 816	17 339	2 888	2 659	4 693	7 505
Oktober	6 049	18 407	3 076	2 825	5 531	8 151
November	5 886	18 574	3 193	2 755	5 428	8 301
Dezember	5 115	16 837	2 823	2 576	4 254	7 617
1951						
Januar	5 675	18 289	3 270	2 857	4 424	8 559
Februar	5 328	17 654	3 261	2 700	4 235	8 347
März	5 429	18 666	3 515	2 786	4 134	8 612

Monat	Nahrungs- u. Genussmittel							
	Mehl 1)	Teigwaren	Margarine 2)	Verbrauchs-Zucker 4)	Bier 4)	Zigaretten	Zigarren 3)	Rauch-Tabak
	1000 t	t	t	t	1000 hl	Mill. Stück	t	t
	173	174	175	176	177	178	179	180
Ø 1949	329	20 912	19 911	76 261	1 119	1 850	186	1 669
Ø 1950	292	14 642	30 371	101 037	1 421	1 971	279	1 615
1950								
Januar	283	19 917	18 908	16 850	869	1 802	119	1 516
Februar	263	14 839	25 183	6 853	1 039	1 450	124	1 424
März	308	11 138	25 992	1 500	1 129	1 816	226	1 693
April	245	13 195	30 664	14 466	1 239	1 785	232	1 557
Mai	306	17 047	30 528	43 064	1 540	1 907	288	1 628
Juni	341	18 457	21 677	66 058	1 792	2 172	332	1 732
Juli	225	15 430	46 646	78 972	1 970	2 256	327	1 673
August	304	16 599	28 646	69 504	1 739	2 497	350	1 799
September	317	16 065	28 974	48 512	1 675	2 059	354	1 761
Oktober	295	11 456	32 373	307 879	1 368	1 831	351	1 478
November	332	9 778	35 724	317 147	1 213	2 153	366	1 620
Dezember	284	11 784	31 037	241 635	1 384	1 918	284	1 501
1951								
Januar	319	19 523	39 524	67 466	1 288	2 302	289	1 444
Februar	310	19 894	33 637	12 643	1 293	1 840	306	1 466
März	.	.	.	.	1 579	1 953	297	1 557

1) Aus Vermahlung.- 2) Und Kunstspeisefette.- 3) Zigarillos und Stumpen.- 4) Angaben aus der Verbrauchssteuer-Statistik.







