

Preise

Preisindizes für die Einfuhr



Hinweis:

Die vorliegende Fachserie enthält Ergebnisse auf der Basis 2015 = 100.
Weitere Informationen siehe Tabellenblatt Basisumstellung.

Oktober 2018

Erscheinungsfolge: monatlich
Erschienen am 30. November 2018
Artikelnummer: 2170810181104

Ihr Kontakt zu uns:
www.destatis.de/kontakt/
Telefon: +49 (0)611 / 75 24 05

© Statistisches Bundesamt (Destatis), 2018

Vervielfältigung und Verbreitung, auch auszugsweise, mit Quellenangabe gestattet.

Inhalt

| | Seite |
|--------------------------------------------------------------------------------------------------------------------------------------------------------|-------|
| Aktuelle Ergebnisse | 3 |
| Textteil | |
| 1 Schaubild | 4 |
| 2 Erläuterungen | 5 |
| Tabellenteil | |
| 1.1 Nach Warengruppen der Ernährungswirtschaft und der Gewerblichen Wirtschaft | 8 |
| 1.2 Nach dem systematischen Güterverzeichnis für Produktionsstatistiken, Ausgabe 2009 (GP 2009), gegliedert nach Euro- und Nicht-Euro-Ländern | 9 |
| 1.3 Gegenüberstellung der vergleichbaren Reihen auf Basis 2010 und Basis 2005 | 54 |
| Gegenüberstellung der vergleichbaren Reihen auf Basis 2005 und Basis 2010 | 57 |
| 2 Informationen zur turnusmäßige Überarbeitung der Ein- und Ausführpreise..... | 32 |

Zeichenerklärung

- r = berichtigte Zahl
- = nichts vorhanden
- ... = Angaben fallen später an
- . = Zahlenwert unbekannt oder geheimzuhalten
- | = grundsätzliche Änderung innerhalb einer Reihe,
die den zeitlichen Vergleich beeinträchtigt

Abkürzungen

| | | | | | |
|------------------------|---|---------------------|----------------------|---|---------------------------------------------|
| G | = | Gramm | KW (kW) | = | Kilowatt |
| KG (kg) | = | Kilogramm | L (l) | = | Liter |
| DT (dt) | = | Dezitonne (100 kg) | M (m) | = | Meter |
| T (t) | = | Tonne | M3 (m ³) | = | Kubikmeter |
| MM (mm) | = | Millimeter | MWH (MWh) | = | Megawattstunde |
| CM (cm) | = | Zentimeter | n.A.E. | = | nicht in Aufmachungen für den Einzelverkauf |
| CM3 (cm ³) | = | Kubikzentimeter | V | = | Volt |
| D | = | Jahresdurchschnitt | W | = | Watt |
| GHT | = | Gewichtshunterteile | | | |
| HL (hl) | = | Hektoliter | | | |

Sämtliche Indizes beziehen sich auf die Bundesrepublik Deutschland nach dem Gebietsstand seit dem 03.10.1990

2 Aktuelle Ergebnisse

Die Einfuhrpreise waren im Oktober 2018 um 4,8 % höher als im Oktober 2017. Im September 2018 hatte die Veränderungsrate gegenüber dem Vorjahr bei +4,4 % gelegen, im August 2018 bei +4,8 %. Die Importpreise stiegen im Oktober 2018 gegenüber September 2018 um 1,0 %.

Der Anstieg der Importpreise gegenüber dem Vorjahr war vor allem durch die Entwicklung der Einfuhrpreise für Energie beeinflusst. Energieeinfuhren waren im Oktober 2018 um 37,2 % teurer als im Oktober 2017 (+6,1 % gegenüber September 2018).

Gegenüber Oktober 2017 verteuerten sich insbesondere rohes Erdöl (+42,8 %) und Erdgas (+36,8 %). Der Einfuhrpreisindex ohne Energie war im Oktober 2018 um 1,1 % höher als im Oktober 2017 (+0,2 % gegenüber September 2018). Lässt man nur Erdöl und Mineralölzeugnisse außer Betracht, lag der Einfuhrpreisindex um 2,4 % über dem Stand des Vorjahres (+0,6 % gegenüber September 2018).

Die Preise für importierte Vorleistungsgüter (Güter, die im Produktionsprozess verbraucht, verarbeitet oder umgewandelt werden) erhöhten sich im Oktober 2018 im Vergleich zum Vorjahresmonat um 2,8 %. Gegenüber dem Vormonat stiegen diese Preise um 0,3 %. Im Vergleich zu Oktober 2017 verteuerten sich unter anderem Holz- und Zellstoff (+19,4 %) sowie Roheisen, Stahl und Ferrolegierungen (+7,0 %). Dagegen lagen die Preise für Rohkupfer unter dem Niveau des Vorjahresmonats (-5,9 %).

Investitionsgüter verteuerten sich um 0,1 % gegenüber Oktober 2017 (+0,1 % gegenüber September 2018). Während Maschinen und Kraftwagen teurer waren (+1,0 % und +0,9 %), wurden insbesondere Speichereinheiten und andere Datenspeicher zu niedrigeren Preisen als im Oktober 2017 importiert (-10,0 %).

Die Einfuhrpreise für Konsumgüter (Gebrauchs- und Verbrauchsgüter) lagen im Durchschnitt um 0,4 % über dem Stand des Vorjahresmonats (+0,1 % gegenüber dem Vormonat). Verbrauchsgüter waren im Vergleich zum Vorjahr um 0,5 % teurer, die Importpreise für Gebrauchsgüter sanken dagegen im Durchschnitt um 0,2 %.

Importierte landwirtschaftliche Güter waren im Durchschnitt um 1,7 % billiger als im Oktober 2017 (-0,1 % gegenüber dem Vormonat). Während sich unter anderem Naturkautschuk (-12,8 %) und Rohkaffee (-9,1 %) stark verbilligten, wurden insbesondere Getreide (+10,8 %) sowie Kern- und Steinobst (+4,2 %) zu höheren Preisen importiert.

Ausgewählte Preisveränderungen im Oktober 2018

| Einfuhrpreisindex für | Veränderung zu Oktober 2017 in % | Veränderung zu September 2018 in % |
|-----------------------------------------|----------------------------------------|------------------------------------------|
| Energie | 37,2 | 6,1 |
| Steinkohle | 6,9 | 2,6 |
| Erdöl, roh | 42,8 | 4,2 |
| Erdgas, roh | 36,8 | 11,1 |
| Mineralölerzeugnisse | 36,1 | 4,2 |
| Elektrischer Strom | 98,8 | -3,7 |
| Eisenerze | 7,0 | 5,0 |
| Nicht-Eisen-Metallerze | -2,6 | 2,9 |
| Roheisen, Stahl und Ferrolegierungen | 7,0 | -0,8 |
| Nicht-Eisen-Metalle und Halbzeug daraus | 0,4 | 1,3 |
| Rohkaffee | -9,1 | 6,2 |

Der Index der Ausfuhrpreise lag im Oktober 2018 um 2,0 % über dem Stand von Oktober 2017. Im September 2018 hatte die Jahresveränderungsrate bei +1,9 % und im August 2018 bei +2,1 % gelegen. Gegenüber dem Vormonat September 2018 stiegen die Ausfuhrpreise im Durchschnitt um 0,2 %.

Indizes der Außenhandelspreise für Deutschland

2015 = 100

- Indexverlauf -

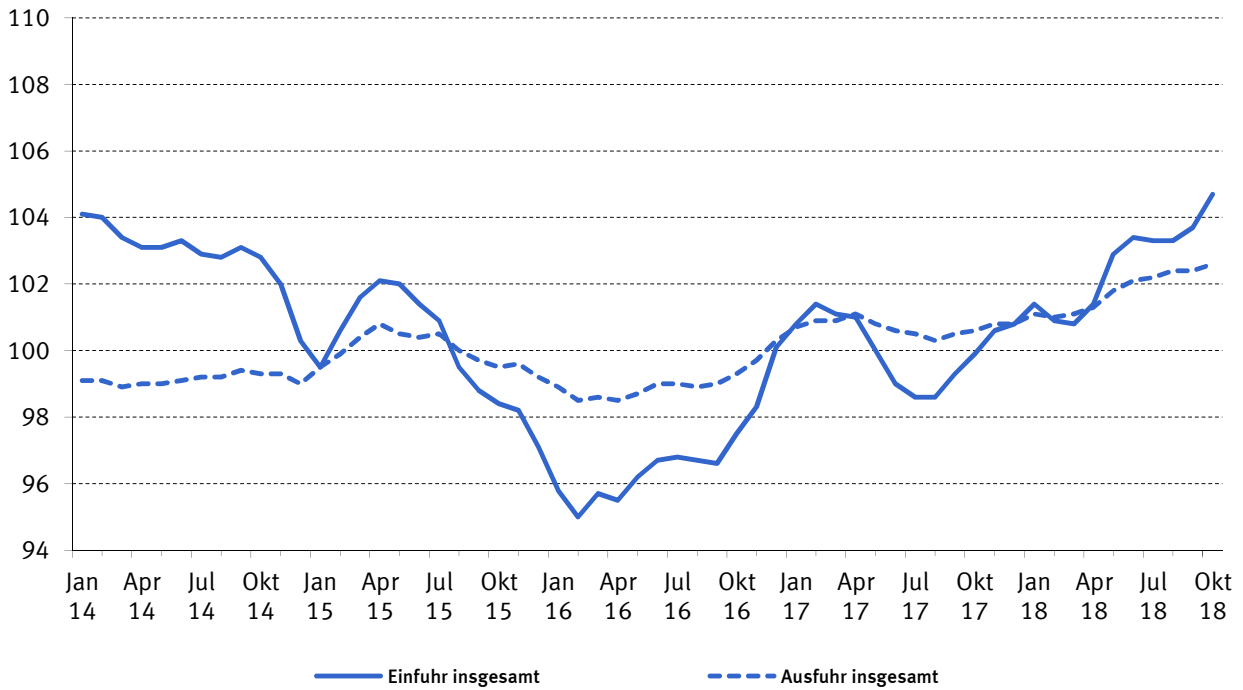

Indizes der Außenhandelspreise für Deutschland

2015 = 100

- Veränderung gegenüber dem Vorjahresmonat in Prozent -

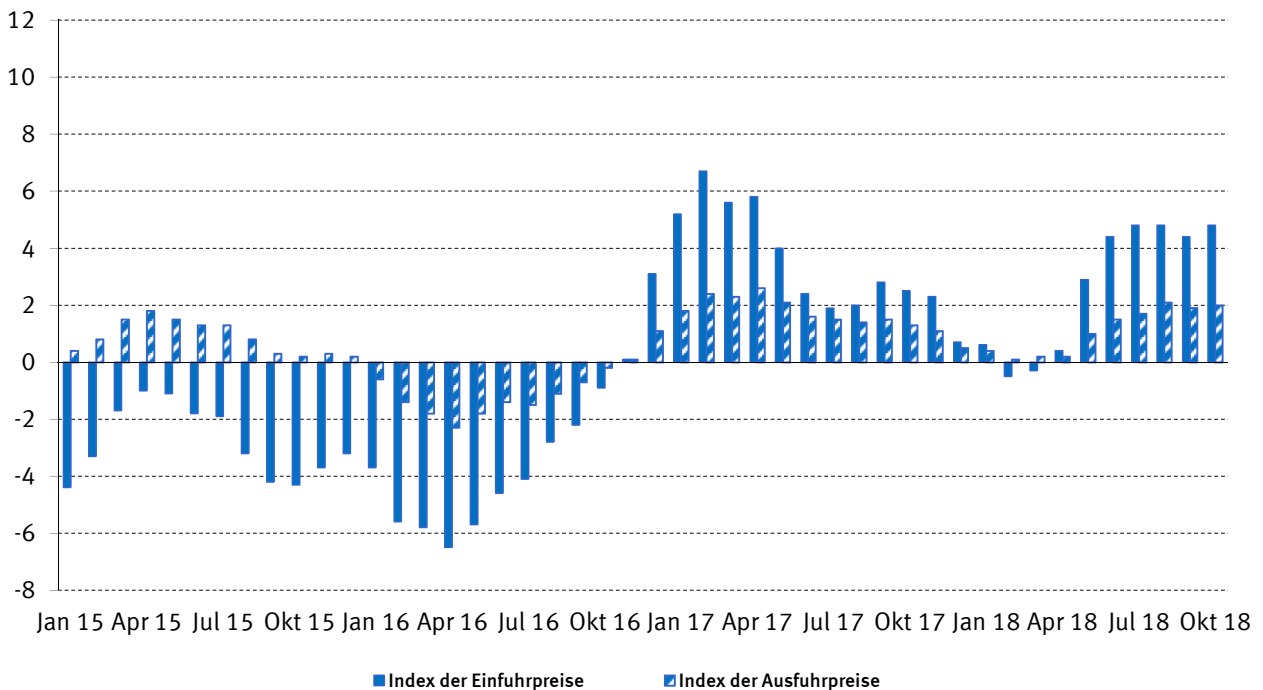

Erläuterungen

1 Die **Indizes der Außenhandelspreise** messen die Entwicklung der Preise aller Waren, die zwischen Deutschland und dem Ausland gehandelt werden. Die Bezugsgröße der Gesamtindizes der Ein- bzw. Ausfuhrpreise ist die Summe der Ein-/Ausfuhrwerte im Basisjahr (gegenwärtig 2015). Die Indizes können als der gewogene Durchschnitt aus den einzelnen Preisveränderungszahlen bezeichnet werden, die für eine repräsentative Auswahl von Import- bzw. Exportwaren (die sog. Preisrepräsentanten) gebildet werden. Den Wägungszahlen (= Indexgewichte) für die ausgewählten Waren liegen die entsprechenden Ein-/Ausfuhrwerte aus der Außenhandelsstatistik für das jeweilige Basisjahr zugrunde.

2 Die Einzelpreisreihen werden in der Form von Messzahlen auf der Grundlage des Preisstandes im Basisjahr (= 100) dargestellt. Sie beruhen auf den Ergebnissen **monatlicher Preiserhebungen** bei einer repräsentativen Auswahl von Berichtsstellen. Bei einigen Welthandelsgütern – z.B. bei Getreide, NE- und Edelmetallen – werden zusätzlich internationale Börsennotierungen verwendet. Damit die monatlichen Werte einer Einzelpreisreihe nur „reine“ Preisveränderungen zum Ausdruck bringen, müssen alle für die Höhe des Preises maßgeblichen Faktoren, die sog. preisbestimmenden Merkmale, konstant gehalten werden. Dies gilt nicht nur für die qualitative Beschaffenheit des beobachteten Erzeugnisses und dessen Mengeneinheit, sondern auch für die verschiedenen Handels-, Liefer- und Zahlungsbedingungen. Ändert sich eines dieser Merkmale, kommen geeignete Qualitätsbereinigungsverfahren zur Anwendung.

Die monatlich ermittelten Preise sind Effektivpreise (keine Listenpreise) und beziehen sich auf die Handelsbedingungen „frei deutsche Grenze“ (bzw. „cif“ bei den Einfuhrpreisen, „fob“ bei den Ausfuhrpreisen). Öffentliche Abgaben (Zölle, Abschöpfungen, Währungsausgleichsbeträge, Einfuhrumsatzsteuer bzw. – bei der Ausfuhr – Umsatzsteuer, Verbrauchsteuern sowie Exporthilfen) sind in den Preisen nicht enthalten. Die Indizes werden auf der Grundlage von Preisen in Euro berechnet. In Fremdwährung gemeldete Preise werden vorher mit den jeweils geltenden Devisenkursen umgerechnet. Gegenwärtig werden bei den Importen rund 4 900 Berichtsstellen nach ihren Einfuhrpreisen für insgesamt 6 300 Preisrepräsentanten befragt, bei den Exporten rund 4 800 Berichtsstellen nach ihren Exportpreisen für insgesamt 6 100 Preisrepräsentanten.

3 Der Index wird nach der sog. **Laspeyres-Formel** berechnet. Das bedeutet, dass die aus dem gegenwärtigen Basisjahr (2015) stammenden **Wägungszahlen** bis zur Umstellung des Index auf ein neueres Basisjahr **unverändert bleiben**. Das nächste Basisjahr wird das Jahr 2020 sein. Das letzte Basisjahr vor dem gegenwärtigen Basisjahr war das Jahr 2010.

4 Da der Index auf der neuen Basis rückwirkend ab Beginn des neuen Basisjahres jeweils neu gerechnet wird, stehen für mehrere Jahre Indizes sowohl auf der alten als auch auf der neuen Basis zur Verfügung. Für die Periode Januar 2015 bis Juli 2018 liegen damit Ergebnisse auf Basis 2010 und auf Basis 2015 vor. Für diesen Zeitraum gelten ab der Neuberechnung nur die Ergebnisse auf der neuen Basis. Die Ergebnisse zwischen 2015 und Juli 2018 auf der alten Basis verlieren ihre Gültigkeit und sollten nicht umbasiert

werden. Ihre relativen Preisveränderungen können teilweise stark von denen auf der neuen Basis abweichen.

Die Gründe dafür sind vielschichtig:

Die Anzahl der in die Indexberechnung einfließenden Preismeldungen und Berichtsfirmen können sich bei jeder Indexreform ändern. Da die auf alter und auf neuer Basis im Index berücksichtigten Preisreihen nicht immer den gleichen Preisverlauf aufweisen, können die daraus berechneten Indizes auf alter und neuer Basis eine abweichende Preisentwicklung zeigen. Verschiebungen aufgrund neu aufgenommenen oder nicht mehr erhobener Produkte können sich in unterschiedlichen Preisverläufen der Aggregate niederschlagen. Entsprechend der wirtschaftlichen Entwicklung kann es Gewichtsverschiebungen auch zwischen bestehenden Klassifikationspositionen von einem zum anderen Basisjahr geben, die zu unterschiedlichen Preisverläufen führen. Bekommt z.B. ein Teilindex mit einem flacheren Preisverlauf auf neuer Basis ein größeres Gewicht, so macht sich in der Zusammenfassung der Teilindizes der flachere Preisverlauf stärker als auf der alten Basis bemerkbar. Wird im Rahmen einer Indexrevision auch eine neue Gütersystematik eingeführt (nicht bei der Umstellung auf das Basisjahr 2015), ergeben sich zusätzliche Abweichungen bei Aggregaten, die sich nach alter und neuer Gütersystematik unterschiedlich zusammensetzen.

5 Lange Reihen auf der neuen Basis:

Für die Zeit vor 2015 können für längerfristige Vergleiche durch Verkettung der gegenwärtigen Berechnungsergebnisse auf Basis 2015 (= 100) mit den früheren Indizes auf Basis 2010 (= 100) lange Indexzeitreihen gebildet werden, sofern eine inhaltliche Vergleichbarkeit zwischen neuer und alter Basis besteht.

Für die in dieser Fachserie veröffentlichten Positionen wurden, soweit eine inhaltliche Vergleichbarkeit festgestellt wurde, die Indizes mit Hilfe der berechneten Verkettungsfaktoren zurückgerechnet und in den „Langen Reihen“ der Fachserie 17 Reihen 8.1 und 8.2 bereitgestellt (herunterzuladen unter www.destatis.de – Publikationen – Thematische Veröffentlichungen – Preise – Indizes der Ein- und Ausfuhrpreise). Preisindizes für die Gesamtheit der Einfuhrwaren liegen seit 1950 vor, Preisindizes für die Gesamtheit der Ausfuhrwaren und Terms of Trade gibt es ab 1954.

Eine Umbasierung der Indexzahlen 2015 = 100 auf die alte Basis 2010 für die Zeit ab Januar 2015 durch Division durch die Verkettungsfaktoren ist möglich, wird allerdings nicht empfohlen, da die alte Basis vom Statistischen Bundesamt nicht weiter unterstützt wird.

- 6 Die Indizes der Außenhandelspreise werden nicht nur für die Gesamtheit der Ein- bzw. Ausfuhrwaren und für wichtige Teilindizes, sondern auch für eine große Zahl von **Warengruppen verschiedener Aggregationsstufen** berechnet und veröffentlicht. Die verschiedenen Standpunkte, von denen aus die Außenhandelspreisindizes betrachtet und verwendet werden, erfordern eine Darstellung der Ergebnisse in mehrfacher Gliederung:

a) Warengliederung

- nach Warengruppen der Ernährungswirtschaft und der Gewerblichen Wirtschaft (EGW)
- nach ausgewählten Positionen des systematischen Güterverzeichnisses für Produktionsstatistiken (GP), Ausgabe 2009, soweit möglich in der Gliederung nach Euro- und Nicht-Euro-Ländern

b) Regionale Gliederung

- nach Euro-Ländern:

| | | |
|--------------|-------------|--------------|
| Andorra | Italien | Österreich |
| Belgien | Lettland | Portugal |
| Estland | Litauen | San Marino |
| Finnland | Luxemburg | Slowakei |
| Frankreich | Malta | Spanien |
| Griechenland | Monaco | Vatikanstadt |
| Irland | Niederlande | Zypern |

- nach Nicht-Euro-Ländern

Darüber hinaus werden die Terms of Trade berechnet. Sie ergeben sich aus der Relation der Ausfuhrpreis- zu den Einfuhrpreisveränderungen (Index der Ausfuhrpreise dividiert durch den Index der Einfuhrpreise mal hundert). Die Terms of Trade zeigen also, ob sich die Ausfuhr aus Deutschland insgesamt gegenüber dem Basisjahr stärker oder weniger stark verteuert hat als die Einfuhr.

- 7 Die Ergebnisse in ausführlicher Darstellung mit Angabe der Veränderung zum Vormonat und zum Vorjahresmonat erscheinen zum direkten kostenlosen Download unter www.destatis.de > Publikationen > Thematische Veröffentlichungen > Fachserie 17: Preise > Ein- und Ausfuhrpreisindex als **Monatsbericht** in der Reihe 8 der Fachserie 17, getrennt nach Ein- und Ausfuhrpreisindizes (Reihe 8.1 bzw. 8.2). Ebenfalls werden **lange Indexreihen** ab Januar 2005 für sämtliche Positionen der Fachserie 17, Reihen 8.1 und 8.2 als xls-, xlsx- und pdf-Dateien zum Download angeboten. Die Daten stehen allen Nutzern am Tag der Veröffentlichung der Pressemitteilung (ca. 25 Tage nach Ende des jeweiligen Berichtsmonats) zur Verfügung.

Über das Datenbanksystem GENESIS-Online (www-genesis.destatis.de/genesis) können ausführlichere Ergebnisse der Außenhandelspreisstatistik in un-

terschiedlichen Dateiformen (xlsx, .xls, .html und .csv) direkt geladen werden. Der Zugang ist grundsätzlich kostenfrei. Registrierten Nutzern stehen gegen eine Jahrespauschale von EUR 50,00 erweiterte Funktionalitäten (z.B. Definition von fest definierten Abruftabellen) zur Verfügung.

Fachliche Informationen zu Fachserie 17, Reihen 8.1 und 8.2, erhalten Sie unter

Telefon: +49 (0) 611 / 75-2995 oder -2302
 Fax: +49 (0) 611 / 72 40 00
 Kontaktformular: www.destatis.de/kontakt
 e-mail: aussenhandelspreise@destatis.de

- 8 Weitere **methodische Erläuterungen** zur Berechnung der Preisindizes für die Ein- und Ausfuhr noch auf Basis 2010 enthält der Aufsatz „Die Indizes der Außenhandelspreise auf Basis 2010“, in der Zeitschrift „Wirtschaft und Statistik“, Ausgabe 4/2014.

- 9 Indexzahlen für viele der in den Außenhandelspreisindizes erfassten und dargestellten Güterarten werden auch in den folgenden, für andere Wirtschaftsstufen monatlich berechneten Preisindizes des Statistischen Bundesamtes nachgewiesen, die ebenfalls in der Fachserie 17 veröffentlicht und im Publikationsservice und zum Teil in GENESIS-Online zur Verfügung stehen:

- Index der Erzeugerpreise landwirtschaftlicher Produkte sowie Index der Erzeugerpreise forstwirtschaftlicher Produkte (Reihe 1),
- Index der Erzeugerpreise gewerblicher Produkte (Reihe 2),
- Index der Großhandelsverkaufspreise (Reihe 6),
- Index der Einzelhandelspreise sowie Preisindex für die Lebenshaltung aller privaten Haushalte (Reihe 7).

Der Index der Ausfuhrpreise wird darüber hinaus für Nachweisungen über die Preisentwicklung bei den gewerblichen Verkäufen insgesamt einschließlich der Exporte verwendet. Hierbei handelt es sich um eine Kombination des Teilindex für die gewerblichen Erzeugnisse aus dem Index der Ausfuhrpreise mit dem Index der Erzeugerpreise gewerblicher Produkte im Inlandsabsatz. Die Ergebnisse werden vom Statistischen Amt der Europäischen Union (Eurostat) veröffentlicht.

Deutschland

1 Index der Einfuhrpreise

1.1 Aktuelle Ergebnisse

2015 = 100

| Lfd.- Nr. | Waren der Ernährungswirtschaft und der Gewerblichen Wirtschaft | Wägungs- anteil am Gesamt- index in Promille | 2017 | 2017 | 2018 | 2018 | Veränderung Okt. 2018 gegenüber | |
|--------------|-------------------------------------------------------------------|-------------------------------------------------------------|------------------------------|-------|-------|-------|---------------------------------------|---------------|
| | | | Jahres- durch- schnitt | Okt. | Sept. | Okt. | Okt. 2017 | Sept. 2018 |
| | | | | | | | | |
| 1 | Gesamtindex ¹ | 1000,00 | 100,1 | 99,9 | 103,7 | 104,7 | + 4,8 | + 1,0 |
| | aus Euro-Ländern | 367,27 | 101,2 | 101,5 | 105,9 | 106,6 | + 5,0 | + 0,7 |
| | aus Nicht-Euro-Ländern | 632,73 | 99,5 | 98,9 | 102,5 | 103,6 | + 4,8 | + 1,1 |
| 2 | Waren der Ernährungswirtschaft | 96,90 | 102,1 | 101,1 | 100,7 | 100,5 | - 0,6 | - 0,2 |
| 3 | aus Euro-Ländern | 51,55 | 103,5 | 103,1 | 104,2 | 103,6 | + 0,5 | - 0,6 |
| 4 | aus Nicht-Euro-Ländern | 45,35 | 100,5 | 98,9 | 96,7 | 96,9 | - 2,0 | + 0,2 |
| 5 | - Waren tierischen Ursprungs | 26,23 | 108,3 | 108,4 | 106,6 | 106,0 | - 2,2 | - 0,6 |
| 6 | aus Euro-Ländern | 14,51 | 107,8 | 108,2 | 106,6 | 106,1 | - 1,9 | - 0,5 |
| 7 | aus Nicht-Euro-Ländern | 11,72 | 108,9 | 108,7 | 106,6 | 105,8 | - 2,7 | - 0,8 |
| 8 | -- Lebende Tiere | 2,03 | 121,9 | 113,8 | 101,9 | 97,0 | - 14,8 | - 4,8 |
| 10 | aus Euro-Ländern | 1,23 | 123,8 | 114,4 | 105,9 | 101,6 | - 11,2 | - 4,1 |
| 11 | aus Nicht-Euro-Ländern | 0,80 | 119,1 | 112,9 | 95,7 | 90,0 | - 20,3 | - 6,0 |
| 9 | -- Nahrungsmittel tierischen Ursprungs | 24,20 | 107,1 | 108,0 | 107,0 | 106,7 | - 1,2 | - 0,3 |
| 10 | aus Euro-Ländern | 13,28 | 106,3 | 107,6 | 106,6 | 106,6 | - 0,9 | - |
| 11 | aus Nicht-Euro-Ländern | 10,92 | 108,1 | 108,4 | 107,4 | 106,9 | - 1,4 | - 0,5 |
| 12 | - Waren pflanzlichen Ursprungs | 70,67 | 99,8 | 98,4 | 98,5 | 98,4 | - | - 0,1 |
| 13 | aus Euro-Ländern | 37,04 | 101,8 | 101,1 | 103,2 | 102,6 | + 1,5 | - 0,6 |
| 14 | aus Nicht-Euro-Ländern | 33,63 | 97,5 | 95,4 | 93,2 | 93,8 | - 1,7 | + 0,6 |
| 15 | -- Nahrungsmittel pflanzlichen Ursprungs | 57,71 | 99,3 | 97,9 | 97,8 | 97,5 | - 0,4 | - 0,3 |
| 16 | aus Euro-Ländern | 32,03 | 101,8 | 100,8 | 101,9 | 101,3 | + 0,5 | - 0,6 |
| 17 | aus Nicht-Euro-Ländern | 25,68 | 96,1 | 94,3 | 92,8 | 92,8 | - 1,6 | - |
| 18 | -- Genussmittel | 12,96 | 102,1 | 100,6 | 101,2 | 102,3 | + 1,7 | + 1,1 |
| 19 | aus Euro-Ländern | 5,01 | 102,2 | 103,1 | 111,9 | 110,6 | + 7,3 | - 1,2 |
| 20 | aus Nicht-Euro-Ländern | 7,95 | 102,0 | 99,0 | 94,5 | 97,1 | - 1,9 | + 2,8 |
| 21 | Waren der Gewerblichen Wirtschaft | 903,10 | 99,9 | 99,7 | 104,1 | 105,2 | + 5,5 | + 1,1 |
| 22 | aus Euro-Ländern | 315,72 | 100,8 | 101,2 | 106,2 | 107,1 | + 5,8 | + 0,8 |
| 23 | aus Nicht-Euro-Ländern | 587,38 | 99,4 | 98,9 | 102,9 | 104,1 | + 5,3 | + 1,2 |
| 24 | - Rohstoffe und Halbwaren | 170,69 | 101,9 | 102,3 | 121,2 | 126,5 | + 23,7 | + 4,4 |
| 25 | aus Euro-Ländern | 57,20 | 99,1 | 100,5 | 119,1 | 124,4 | + 23,8 | + 4,5 |
| 26 | aus Nicht-Euro-Ländern | 113,49 | 103,3 | 103,2 | 122,3 | 127,6 | + 23,6 | + 4,3 |
| 27 | -- Rohstoffe | 92,96 | 101,5 | 101,3 | 125,1 | 132,7 | + 31,0 | + 6,1 |
| 28 | aus Euro-Ländern | 19,04 | 94,4 | 96,1 | 122,7 | 133,0 | + 38,4 | + 8,4 |
| 29 | aus Nicht-Euro-Ländern | 73,92 | 103,4 | 102,7 | 125,8 | 132,7 | + 29,2 | + 5,5 |
| 30 | -- Halbwaren | 77,73 | 102,3 | 103,5 | 116,5 | 119,1 | + 15,1 | + 2,2 |
| 31 | aus Euro-Ländern | 38,16 | 101,4 | 102,7 | 117,2 | 120,2 | + 17,0 | + 2,6 |
| 32 | aus Nicht-Euro-Ländern | 39,57 | 103,2 | 104,3 | 115,9 | 118,0 | + 13,1 | + 1,8 |
| 33 | - Fertigwaren | 732,41 | 99,4 | 99,1 | 100,1 | 100,2 | + 1,1 | + 0,1 |
| 34 | aus Euro-Ländern | 258,52 | 101,2 | 101,4 | 103,3 | 103,3 | + 1,9 | - |
| 35 | aus Nicht-Euro-Ländern | 473,89 | 98,4 | 97,9 | 98,3 | 98,5 | + 0,6 | + 0,2 |
| 36 | -- Vorerzeugnisse | 113,26 | 103,5 | 104,3 | 108,4 | 108,3 | + 3,8 | - 0,1 |
| 37 | aus Euro-Ländern | 63,33 | 105,1 | 106,2 | 110,7 | 110,3 | + 3,9 | - 0,4 |
| 38 | aus Nicht-Euro-Ländern | 49,93 | 101,4 | 101,9 | 105,5 | 105,8 | + 3,8 | + 0,3 |
| 39 | -- Enderzeugnisse | 619,15 | 98,7 | 98,2 | 98,5 | 98,7 | + 0,5 | + 0,2 |
| 40 | aus Euro-Ländern | 195,19 | 99,9 | 99,8 | 100,9 | 101,0 | + 1,2 | + 0,1 |
| 41 | aus Nicht-Euro-Ländern | 423,96 | 98,1 | 97,4 | 97,5 | 97,6 | + 0,2 | + 0,1 |

1 Ohne Schiffe, Boote, Yachten, Luft- und Raumfahrzeuge.

Deutschland

1 Index der Einfuhrpreise

1.2 Aktuelle Ergebnisse

2015 = 100

| Lfd.- Nr. | Nr. der GP-Systematik | Güterabteilung, -gruppe, -klasse, -kategorie, -unterkategorie, -art | Wägungs- anteil am Gesamt- index in Promille | 2017 | 2017 | 2018 | 2018 | Veränderung Okt. 2018 gegenüber | |
|--------------|--------------------------|------------------------------------------------------------------------|-------------------------------------------------------------|------------------------------|-------|-------|-------|---------------------------------------|---------------|
| | | | | Jahres- durch- schnitt | Okt. | Sept. | Okt. | Okt. 2017 | Sept. 2018 |
| | | | | | | | | | |
| 1 | | Gesamtindex ¹ | 1000,00 | 100,1 | 99,9 | 103,7 | 104,7 | + 4,8 | + 1,0 |
| 2 | | Güter aus Euro-Ländern | 367,27 | 101,2 | 101,5 | 105,9 | 106,6 | + 5,0 | + 0,7 |
| 3 | | Güter aus Nicht-Euro-Ländern | 632,73 | 99,5 | 98,9 | 102,5 | 103,6 | + 4,8 | + 1,1 |
| 4 | | Gesamtindex ohne Mineralölerzeugnisse | 975,89 | 100,2 | 99,9 | 103,1 | 103,9 | + 4,0 | + 0,8 |
| 5 | | Gesamtindex ohne Erdöl und Mineralölerzeugnisse | 936,31 | 100,1 | 99,8 | 101,6 | 102,2 | + 2,4 | + 0,6 |
| 6 | | Gesamtindex ohne Energie | 896,18 | 100,2 | 99,9 | 100,8 | 101,0 | + 1,1 | + 0,2 |
| 7 | | Vorleistungsgüter einschl. Abfälle und Schrott | 337,40 | 102,2 | 102,4 | 105,0 | 105,3 | + 2,8 | + 0,3 |
| 8 | | Güter aus Euro-Ländern | 142,32 | 103,3 | 103,9 | 107,2 | 107,1 | + 3,1 | - 0,1 |
| 9 | | Güter aus Nicht-Euro-Ländern | 195,08 | 101,3 | 101,3 | 103,3 | 103,9 | + 2,6 | + 0,6 |
| 10 | | Investitionsgüter | 301,40 | 98,0 | 97,5 | 97,5 | 97,6 | + 0,1 | + 0,1 |
| 11 | | Güter aus Euro-Ländern | 97,34 | 99,9 | 99,8 | 100,7 | 100,7 | + 0,9 | - |
| 12 | | Güter aus Nicht-Euro-Ländern | 204,06 | 97,1 | 96,5 | 96,0 | 96,0 | - 0,5 | - |
| 13 | | Konsumgüter | 219,48 | 100,3 | 99,8 | 100,1 | 100,2 | + 0,4 | + 0,1 |
| 14 | | Güter aus Euro-Ländern | 79,53 | 100,8 | 101,0 | 101,7 | 101,7 | + 0,7 | - |
| 15 | | Güter aus Nicht-Euro-Ländern | 139,95 | 100,0 | 99,1 | 99,1 | 99,4 | + 0,3 | + 0,3 |
| 16 | | Gebrauchsgüter | 47,41 | 98,5 | 97,8 | 97,2 | 97,6 | - 0,2 | + 0,4 |
| 17 | | Güter aus Euro-Ländern | 10,97 | 99,6 | 99,5 | 98,3 | 98,7 | - 0,8 | + 0,4 |
| 18 | | Güter aus Nicht-Euro-Ländern | 36,44 | 98,2 | 97,3 | 96,9 | 97,2 | - 0,1 | + 0,3 |
| 19 | | Verbrauchsgüter | 172,07 | 100,8 | 100,4 | 100,8 | 100,9 | + 0,5 | + 0,1 |
| 20 | | Güter aus Euro-Ländern | 68,56 | 101,0 | 101,3 | 102,3 | 102,1 | + 0,8 | - 0,2 |
| 21 | | Güter aus Nicht-Euro-Ländern | 103,51 | 100,6 | 99,8 | 99,9 | 100,1 | + 0,3 | + 0,2 |
| 22 | | Energie | 103,82 | 99,2 | 99,5 | 128,7 | 136,5 | + 37,2 | + 6,1 |
| 23 | | Güter aus Euro-Ländern | 31,69 | 94,9 | 96,9 | 127,5 | 136,7 | + 41,1 | + 7,2 |
| 24 | | Güter aus Nicht-Euro-Ländern | 72,13 | 101,1 | 100,7 | 129,3 | 136,4 | + 35,5 | + 5,5 |

1 Ohne Schiffe, Boote, Yachten, Luft- und Raumfahrzeuge.

Deutschland

1 Index der Einfuhrpreise

1.2 Aktuelle Ergebnisse

2015 = 100

| Lfd.-Nr. | Nr. der GP-Systematik | Güterabteilung, -gruppe, -klasse, -kategorie, -unterkategorie, -art | Wägungsanteil am Gesamtindex in Promille | 2017 | 2017 | 2018 | 2018 | Veränderung Okt. 2018 gegenüber | |
|----------|-----------------------|---------------------------------------------------------------------------|------------------------------------------|--------------------|-------|-------|-------|---------------------------------|------------|
| | | | | Jahresdurchschnitt | Okt. | Sept. | Okt. | Okt. 2017 | Sept. 2018 |
| | | | | | | | | | |
| 25 | 01-03 | Erzeugnisse der Land- und Forstwirtschaft, Fischerei | 37,90 | 99,7 | 96,8 | 95,3 | 95,4 | - 1,4 | + 0,1 |
| 26 | | Güter aus Euro-Ländern | 16,39 | 104,6 | 102,5 | 104,1 | 102,6 | + 0,1 | - 1,4 |
| 27 | | Güter aus Nicht-Euro-Ländern | 21,51 | 95,9 | 92,5 | 88,7 | 89,8 | - 2,9 | + 1,2 |
| 28 | 01 | Erzeugnisse der Landwirtschaft, gewerblichen Jagd | 36,03 | 99,2 | 96,5 | 95,0 | 94,9 | - 1,7 | - 0,1 |
| 29 | | Güter aus Euro-Ländern | 15,77 | 104,7 | 102,6 | 104,4 | 102,9 | + 0,3 | - 1,4 |
| 30 | | Güter aus Nicht-Euro-Ländern | 20,26 | 95,0 | 91,7 | 87,6 | 88,7 | - 3,3 | + 1,3 |
| 31 | 011 | Erzeugnisse einjähriger Pflanzen | 16,03 | 99,9 | 97,4 | 99,9 | 99,5 | + 2,2 | - 0,4 |
| 32 | | Güter aus Euro-Ländern | 8,58 | 103,0 | 99,9 | 103,5 | 101,6 | + 1,7 | - 1,8 |
| 33 | | Güter aus Nicht-Euro-Ländern | 7,45 | 96,5 | 94,4 | 95,7 | 97,0 | + 2,8 | + 1,4 |
| 34 | 0111 | Getreide (ohne Reis), Hülsenfrüchte und Ölsaaten | 7,67 | 98,9 | 96,5 | 97,9 | 99,2 | + 2,8 | + 1,3 |
| 35 | | Güter aus Euro-Ländern | 2,21 | 100,8 | 96,9 | 99,5 | 100,5 | + 3,7 | + 1,0 |
| 36 | | Güter aus Nicht-Euro-Ländern | 5,46 | 98,1 | 96,3 | 97,3 | 98,7 | + 2,5 | + 1,4 |
| 37 | 01111-4 | Getreide | 2,62 | 95,0 | 94,3 | 103,5 | 104,5 | + 10,8 | + 1,0 |
| 38 | 01111 | Weizen | 1,15 | 89,5 | 88,8 | 92,2 | 94,3 | + 6,2 | + 2,3 |
| 39 | 01112 | Mais | 0,79 | 103,1 | 102,6 | 110,9 | 109,4 | + 6,6 | - 1,4 |
| 40 | 01118 | Sojabohnen und Erdnüsse | 1,96 | 98,6 | 95,5 | 91,4 | 93,4 | - 2,2 | + 2,2 |
| 41 | 011181 | Sojabohnen | . | 97,5 | 95,2 | 90,8 | 93,2 | - 2,1 | + 2,6 |
| 42 | 01119 | Ölsaaten: Leinsamen, Raps-, Rübensamen, Sonnenblumenkerne, Sesamsaat etc. | 2,88 | 102,3 | 99,0 | 97,1 | 98,1 | - 0,9 | + 1,0 |
| 43 | 0113 | Gemüse und Melonen sowie Wurzeln und Knollen | 5,54 | 103,0 | 101,7 | 104,3 | 101,7 | - | - 2,5 |
| 44 | | Güter aus Euro-Ländern | 5,06 | 103,5 | 102,0 | 105,2 | 102,3 | + 0,3 | - 2,8 |
| 45 | | Güter aus Nicht-Euro-Ländern | 0,48 | 97,7 | 98,4 | 95,1 | 95,8 | - 2,6 | + 0,7 |
| 46 | 01131 | Blatt- oder Stängelgemüse | 0,92 | 111,1 | 110,6 | 102,4 | 100,1 | - 9,5 | - 2,2 |
| 47 | 011314 | Salate | 0,42 | 110,3 | 107,2 | 97,3 | 96,3 | - 10,2 | - 1,0 |
| 48 | 01133 | Anderes Fruchtgemüse | 3,06 | 104,4 | 104,2 | 105,5 | 102,3 | - 1,8 | - 3,0 |
| 49 | 011331 | Paprika | 0,83 | 94,6 | 86,2 | 102,2 | 80,6 | - 6,5 | - 21,1 |
| 50 | 011334 | Tomaten | 1,37 | 111,6 | 115,4 | 108,6 | 117,1 | + 1,5 | + 7,8 |
| 51 | 01134 | Wurzel-, Zwiebel- oder Knollengemüse | 0,53 | 99,0 | 90,8 | 112,5 | 110,3 | + 21,5 | - 2,0 |
| 52 | 011351 | Kartoffeln | 0,26 | 90,4 | 88,7 | 96,5 | 96,5 | + 8,8 | - |
| 53 | 0115 | Tabak, unverarbeitet | 1,09 | 91,8 | 88,8 | 92,9 | 94,2 | + 6,1 | + 1,4 |
| 54 | 0119 | Sonstige einjährige Pflanzen | 1,64 | 98,9 | 91,7 | 97,9 | 95,6 | + 4,3 | - 2,3 |
| 55 | 011921 | Schnittblumen und Blütenknospen | 1,37 | 104,2 | 96,5 | 103,6 | 100,9 | + 4,6 | - 2,6 |
| 56 | 012 | Mehrfährige Pflanzen | 15,14 | 94,3 | 91,1 | 87,5 | 88,1 | - 3,3 | + 0,7 |
| 57 | | Güter aus Euro-Ländern | 3,87 | 100,3 | 101,1 | 104,0 | 102,5 | + 1,4 | - 1,4 |
| 58 | | Güter aus Nicht-Euro-Ländern | 11,27 | 92,2 | 87,7 | 81,8 | 83,2 | - 5,1 | + 1,7 |
| 59 | 012111 | Tafeltrauben | 0,70 | 106,8 | 98,8 | 99,6 | 103,3 | + 4,6 | + 3,7 |
| 60 | 0122-0125 | Andere Früchte und Nüsse | 8,28 | 92,6 | 92,5 | 92,5 | 91,3 | - 1,3 | - 1,3 |

Deutschland

1 Index der Einfuhrpreise

1.2 Aktuelle Ergebnisse

2015 = 100

| Lfd.- Nr. | Nr. der GP-Systematik | Güterabteilung, -gruppe, -klasse, -kategorie, -unterkategorie, -art | Wägungs- anteil am Gesamt- index in Promille | 2017 | 2017 | 2018 | 2018 | Veränderung Okt. 2018 gegenüber | |
|--------------|--------------------------|------------------------------------------------------------------------|-------------------------------------------------------------|------------------------------|-------|-------|-------|---------------------------------------|---------------|
| | | | | Jahres- durch- schnitt | Okt. | Sept. | Okt. | Okt. 2017 | Sept. 2018 |
| | | | | | | | | | |
| 61 | 012212 | Bananen | 1,10 | 96,5 | 95,6 | 90,2 | 90,4 | - 5,4 | + 0,2 |
| 62 | 0123 | Zitrusfrüchte | 1,15 | 108,0 | 114,1 | 119,4 | 118,7 | + 4,0 | - 0,6 |
| 63 | 0124 | Kern- und Steinobst | 1,49 | 102,4 | 103,0 | 111,2 | 107,3 | + 4,2 | - 3,5 |
| 64 | 01241 | Äpfel | 0,55 | 105,4 | 111,7 | 121,9 | 112,4 | + 0,6 | - 7,8 |
| 65 | 01241/012421 | Äpfel und Birnen | 0,79 | 105,9 | 110,2 | 116,3 | 109,4 | - 0,7 | - 5,9 |
| 66 | 012423-27 | Aprikosen, Kirschen, Pfirsiche, Pflaumen und Schlehen | 0,70 | 98,5 | 94,8 | 105,3 | 105,0 | + 10,8 | - 0,3 |
| 67 | 012425 | Pfirsiche, Nektarinen | 0,15 | 101,1 | 98,1 | 119,8 | 121,0 | + 23,3 | + 1,0 |
| 68 | 0125 | Sonstiges Baum- und Strauchobst und Nüsse | 4,00 | 83,8 | 82,3 | 80,1 | 79,1 | - 3,9 | - 1,2 |
| 69 | | Güter aus Euro-Ländern | 1,11 | 88,3 | 89,3 | 85,9 | 82,4 | - 7,7 | - 4,1 |
| 70 | | Güter aus Nicht-Euro-Ländern | 2,89 | 82,1 | 79,6 | 77,8 | 77,8 | - 2,3 | - |
| 71 | 01253 | Nüsse (außer essbaren wilden Nüssen, Erdnüssen und Kokosnüssen) | 3,11 | 78,6 | 75,9 | 73,8 | 74,1 | - 2,4 | + 0,4 |
| 72 | 012531 | Mandeln | 0,97 | 55,2 | 53,0 | 52,8 | 53,2 | + 0,4 | + 0,8 |
| 73 | 012533 | Haselnüsse | 0,79 | 59,4 | 54,9 | 48,2 | 49,7 | - 9,5 | + 3,1 |
| 74 | 0127 | Pflanzen zur Herstellung von Getränken | 4,82 | 94,5 | 88,9 | 79,8 | 83,3 | - 6,3 | + 4,4 |
| 75 | 012711 | Kaffeebohnen, nicht geröstet | 3,28 | 103,8 | 97,4 | 83,3 | 88,5 | - 9,1 | + 6,2 |
| 76 | 0127111 | Rohkaffee aus Afrika | 0,32 | 108,1 | 101,8 | 91,6 | 95,4 | - 6,3 | + 4,1 |
| 77 | 0127112 | Rohkaffee aus Mittelamerika | 0,44 | 98,6 | 90,5 | 74,7 | 82,0 | - 9,4 | + 9,8 |
| 78 | 0127113 | Rohkaffee aus Südamerika | 1,60 | 99,6 | 92,6 | 81,6 | 86,7 | - 6,4 | + 6,3 |
| 79 | 0127114 | Rohkaffee aus Asien und übrige Gebiete | 0,92 | 112,1 | 107,6 | 87,4 | 92,3 | - 14,2 | + 5,6 |
| 80 | 012714 | Kakaobohnen u. Kakaobohnenbruch, roh oder geröstet | 1,37 | 70,8 | 66,1 | 67,3 | 67,3 | + 1,8 | - |
| 81 | 01291 | Naturkautschuk | 0,51 | 122,8 | 103,2 | 90,7 | 90,0 | - 12,8 | - 0,8 |
| 82 | 013 | Baumschulerzeugnisse, Pflanzen zu Vermehrungszwecken | 1,60 | 106,7 | 102,5 | 105,9 | 107,2 | + 4,6 | + 1,2 |
| 83 | 014 | Lebende Tiere und Erzeugnisse tierischen Ursprungs | 3,26 | 115,1 | 114,1 | 100,2 | 97,9 | - 14,2 | - 2,3 |
| 84 | | Güter aus Euro-Ländern | 1,89 | 119,3 | 118,1 | 107,8 | 105,9 | - 10,3 | - 1,8 |
| 85 | | Güter aus Nicht-Euro-Ländern | 1,37 | 109,3 | 108,6 | 89,7 | 86,9 | - 20,0 | - 3,1 |
| 86 | 0146 | Schweine, lebend | 1,58 | 130,8 | 119,9 | 105,0 | 98,5 | - 17,8 | - 6,2 |
| 87 | 014721 | Eier | 0,72 | 115,6 | 133,9 | 111,7 | 114,6 | - 14,4 | + 2,6 |
| 88 | 02 | Forstwirtschaftliche Erzeugnisse | 1,03 | 100,8 | 101,2 | 98,9 | 96,9 | - 4,2 | - 2,0 |
| 89 | | Güter aus Euro-Ländern | 0,38 | 101,0 | 103,6 | 104,2 | 102,0 | - 1,5 | - 2,1 |
| 90 | | Güter aus Nicht-Euro-Ländern | 0,65 | 100,7 | 99,9 | 95,8 | 93,9 | - 6,0 | - 2,0 |
| 91 | 022 | Rohholz | 0,83 | 98,5 | 98,9 | 97,3 | 94,4 | - 4,6 | - 3,0 |
| 92 | 03 | Fische und Fischereierzeugnisse | 0,84 | 116,1 | 107,1 | 107,6 | 114,3 | + 6,7 | + 6,2 |
| 93 | | Güter aus Euro-Ländern | 0,24 | 107,5 | 92,2 | 82,4 | 87,0 | - 5,6 | + 5,6 |
| 94 | | Güter aus Nicht-Euro-Ländern | 0,60 | 119,5 | 113,0 | 117,7 | 125,2 | + 10,8 | + 6,4 |

Deutschland

1 Index der Einfuhrpreise

1.2 Aktuelle Ergebnisse

2015 = 100

| Lfd.-Nr. | Nr. der GP-Systematik | Güterabteilung, -gruppe, -klasse, -kategorie, -unterkategorie, -art | Wägungsanteil am Gesamtindex in Promille | 2017 | 2017 | 2018 | 2018 | Veränderung Okt. 2018 gegenüber | |
|----------|-----------------------|---------------------------------------------------------------------------------------------------|------------------------------------------|--------------------|-------|-------|-------|---------------------------------|------------|
| | | | | Jahresdurchschnitt | Okt. | Sept. | Okt. | Okt. 2017 | Sept. 2018 |
| | | | | | | | | | |
| 95 | 05-35 | Erzeugnisse des Bergbaus, Steine und Erden, Erzeugnisse des Verarbeitenden Gewerbes, Strom | 952,99 | 100,0 | 99,9 | 104,0 | 105,0 | + 5,1 | + 1,0 |
| 96 | | Güter aus Euro-Ländern | 346,41 | 100,9 | 101,3 | 106,0 | 106,8 | + 5,4 | + 0,8 |
| 97 | | Güter aus Nicht-Euro-Ländern | 606,58 | 99,5 | 99,0 | 102,9 | 104,0 | + 5,1 | + 1,1 |
| 98 | 05-32 | Erzeugnisse des Bergbaus, Steine und Erden, Erzeugnisse des Verarbeitenden Gewerbes | 952,28 | 100,0 | 99,9 | 104,0 | 105,0 | + 5,1 | + 1,0 |
| 99 | nachrichtlich: | Erzeugnisse des Bergbaus, Steine und Erden, Erzeugnisse des Verarbeitenden Gewerbes, ohne Energie | 849,17 | 100,1 | 99,9 | 101,0 | 101,2 | + 1,3 | + 0,2 |
| 100 | 05-08 | Erzeugnisse des Bergbaus, Steine und Erden | 87,17 | 101,1 | 101,1 | 126,5 | 134,6 | + 33,1 | + 6,4 |
| 101 | | Güter aus Euro-Ländern | 16,72 | 92,7 | 94,6 | 125,1 | 136,8 | + 44,6 | + 9,4 |
| 102 | | Güter aus Nicht-Euro-Ländern | 70,45 | 103,1 | 102,6 | 126,9 | 134,1 | + 30,7 | + 5,7 |
| 103 | 05 | Kohle | 4,68 | 141,3 | 141,4 | 147,4 | 151,2 | + 6,9 | + 2,6 |
| 104 | 051 | Steinkohle | 4,68 | 141,3 | 141,4 | 147,4 | 151,2 | + 6,9 | + 2,6 |
| 105 | 06 | Erdöl und Erdgas | 73,74 | 96,7 | 96,6 | 126,5 | 135,4 | + 40,2 | + 7,0 |
| 106 | | Güter aus Euro-Ländern | 15,56 | 91,8 | 93,8 | 126,6 | 139,2 | + 48,4 | + 10,0 |
| 107 | | Güter aus Nicht-Euro-Ländern | 58,18 | 98,0 | 97,4 | 126,5 | 134,4 | + 38,0 | + 6,2 |
| 108 | 061 | Erdöl | 39,58 | 101,3 | 101,7 | 139,3 | 145,2 | + 42,8 | + 4,2 |
| 109 | 06101005 | Erdöl, roh, aus OPEC-Ländern | 6,56 | 98,9 | 98,2 | 142,0 | 144,7 | + 47,4 | + 1,9 |
| 110 | 062 | Erdgas | 34,16 | 91,4 | 90,7 | 111,7 | 124,1 | + 36,8 | + 11,1 |
| 111 | | Güter aus Euro-Ländern | 10,62 | 87,2 | 89,7 | 119,5 | 135,6 | + 51,2 | + 13,5 |
| 112 | | Güter aus Nicht-Euro-Ländern | 23,54 | 93,2 | 91,2 | 108,2 | 118,9 | + 30,4 | + 9,9 |
| 113 | 07 | Erze | 6,88 | 120,9 | 121,8 | 119,2 | 123,8 | + 1,6 | + 3,9 |
| 114 | 071 | Eisenerze | 2,99 | 129,4 | 124,9 | 127,2 | 133,6 | + 7,0 | + 5,0 |
| 115 | 072 | NE-Metallerze (ohne Uran- und Thoriumerze) | 3,89 | 114,4 | 119,5 | 113,1 | 116,4 | - 2,6 | + 2,9 |
| 116 | 08 | Steine und Erden, sonstige Bergbauerzeugnisse | 1,87 | 101,1 | 100,4 | 101,5 | 101,8 | + 1,4 | + 0,3 |
| 117 | | Güter aus Euro-Ländern | 0,92 | 99,8 | 99,7 | 101,2 | 101,3 | + 1,6 | + 0,1 |
| 118 | | Güter aus Nicht-Euro-Ländern | 0,95 | 102,4 | 101,1 | 101,8 | 102,4 | + 1,3 | + 0,6 |
| 119 | 081 | Natursteine, Kies, Sand, Ton und Kaolin | 0,85 | 100,8 | 100,7 | 101,8 | 102,0 | + 1,3 | + 0,2 |
| 120 | 0811 | Naturwerksteine und Natursteine, Kalk- und Gipssteine, Kreide und Schiefer | 0,11 | 103,5 | 103,5 | 106,5 | 106,5 | + 2,9 | - |
| 121 | 0812 | Kies, Sand, Ton und Kaolin | 0,74 | 100,4 | 100,3 | 101,1 | 101,3 | + 1,0 | + 0,2 |
| 122 | | Güter aus Euro-Ländern | 0,30 | 97,9 | 97,9 | 99,5 | 99,5 | + 1,6 | - |
| 123 | | Güter aus Nicht-Euro-Ländern | 0,44 | 102,1 | 101,9 | 102,2 | 102,6 | + 0,7 | + 0,4 |
| 124 | 08121 | Kies und Sand, gebrochene Natursteine | 0,40 | 98,6 | 98,2 | 99,0 | 99,1 | + 0,9 | + 0,1 |
| 125 | 08122 | Ton und Kaolin | 0,34 | 102,4 | 102,7 | 103,7 | 104,0 | + 1,3 | + 0,3 |
| 126 | 089 | Steine und Erden, a.n.g., sonstige Bergbauerzeugnisse | 1,02 | 101,4 | 100,2 | 101,3 | 101,7 | + 1,5 | + 0,4 |
| 127 | 0891 | Chemische Düngemittelminerale | 0,21 | 101,2 | 100,0 | 102,9 | 104,7 | + 4,7 | + 1,7 |

Deutschland

1 Index der Einfuhrpreise

1.2 Aktuelle Ergebnisse

2015 = 100

| Lfd.- Nr. | Nr. der GP-Systematik | Güterabteilung, -gruppe, -klasse, -kategorie, -unterkategorie, -art | Wägungs- anteil am Gesamt- index in Promille | 2017 | 2017 | 2018 | 2018 | Veränderung Okt. 2018 gegenüber | | |
|--------------|--------------------------|------------------------------------------------------------------------|-------------------------------------------------------------|------------------------------|------|-------|-------|---------------------------------------|---------------|------------|
| | | | | Jahres- durch- schnitt | Okt. | Sept. | Okt. | Okt. 2017 | Sept. 2018 | |
| | | | | | | | | | | in Prozent |
| 128 | 0893 | Salz (ohne Speisesalz), reines Natriumchlorid | 0,15 | 99,7 | 99,3 | 99,1 | 99,1 | - | 0,2 | - |
| 129 | 0899 | Steine u.Erden, a.n.g., sonstige Bergbauerzeugn. | 0,56 | 101,4 | 99,7 | 100,7 | 100,9 | + | 1,2 | + 0,2 |

Deutschland

1 Index der Einfuhrpreise

1.2 Aktuelle Ergebnisse

2015 = 100

| Lfd.-Nr. | Nr. der GP-Systematik | Güterabteilung, -gruppe, -klasse, -kategorie, -unterkategorie, -art | Wägungsanteil am Gesamtindex in Promille | 2017 | 2017 | 2018 | 2018 | Veränderung Okt. 2018 gegenüber | |
|----------|-----------------------|-------------------------------------------------------------------------|------------------------------------------|--------------------|-------|-------|-------|---------------------------------|------------|
| | | | | Jahresdurchschnitt | Okt. | Sept. | Okt. | Okt. 2017 | Sept. 2018 |
| | | | | | | | | | |
| 130 | 10-35 ¹ | Erzeugnisse des Verarbeitenden Gewerbes, Strom | 865,82 | 99,9 | 99,8 | 101,8 | 102,0 | + 2,2 | + 0,2 |
| 131 | 10-32 ¹ | Erzeugnisse des Verarbeitenden Gewerbes | 865,11 | 99,9 | 99,8 | 101,7 | 102,0 | + 2,2 | + 0,3 |
| 132 | | Güter aus Euro-Ländern | 329,59 | 101,4 | 101,7 | 105,0 | 105,3 | + 3,5 | + 0,3 |
| 133 | | Güter aus Nicht-Euro-Ländern | 535,52 | 99,0 | 98,6 | 99,7 | 100,0 | + 1,4 | + 0,3 |
| 134 | | Erzeugnisse des Verarbeitenden Gewerbes, ohne Mineralölerzeugnisse | 841,00 | 100,0 | 99,8 | 100,9 | 101,0 | + 1,2 | + 0,1 |
| 135 | 10-11 | Nahrungs- und Futtermittel sowie Getränke | 59,71 | 103,6 | 103,7 | 103,9 | 103,4 | - 0,3 | - 0,5 |
| 136 | 10 | Nahrungs- und Futtermittel | 52,80 | 103,8 | 103,9 | 103,1 | 102,7 | - 1,2 | - 0,4 |
| 137 | | Güter aus Euro-Ländern | 30,35 | 103,0 | 103,4 | 103,0 | 102,9 | - 0,5 | - 0,1 |
| 138 | | Güter aus Nicht-Euro-Ländern | 22,45 | 104,9 | 104,5 | 103,2 | 102,5 | - 1,9 | - 0,7 |
| 139 | 101-108 | Nahrungsmittel | 50,63 | 104,0 | 104,1 | 103,2 | 102,8 | - 1,2 | - 0,4 |
| 140 | 101 | Fleisch und Fleischerzeugnisse | 9,95 | 104,4 | 104,9 | 105,2 | 103,5 | - 1,3 | - 1,6 |
| 141 | | Güter aus Euro-Ländern | 5,59 | 104,8 | 104,7 | 104,5 | 103,0 | - 1,6 | - 1,4 |
| 142 | | Güter aus Nicht-Euro-Ländern | 4,36 | 103,9 | 105,1 | 106,0 | 104,1 | - 1,0 | - 1,8 |
| 143 | 1011 | Fleisch (ohne Geflügel) | 5,88 | 106,6 | 105,2 | 102,8 | 100,6 | - 4,4 | - 2,1 |
| 144 | | Güter aus Euro-Ländern | 3,15 | 106,8 | 104,8 | 102,6 | 100,2 | - 4,4 | - 2,3 |
| 145 | | Güter aus Nicht-Euro-Ländern | 2,73 | 106,2 | 105,7 | 103,0 | 101,1 | - 4,4 | - 1,8 |
| 146 | 10111 | Fleisch (ohne Geflügel) frisch oder gekühlt | 4,01 | 108,0 | 105,5 | 102,7 | 100,1 | - 5,1 | - 2,5 |
| 147 | 101111/101131 | Rindfleisch, frisch, gekühlt oder gefroren | 2,43 | 101,4 | 103,0 | 101,7 | 101,1 | - 1,8 | - 0,6 |
| 148 | 101112/101132 | Schweinefleisch, frisch, gekühlt oder gefroren | 1,84 | 118,0 | 111,5 | 106,4 | 101,6 | - 8,9 | - 4,5 |
| 149 | 10116 | Schlachtabfälle; ungenießbar, Waren tierischen Ursprungs | 0,82 | 104,2 | 106,5 | 103,0 | 103,0 | - 3,3 | - |
| 150 | 1012 | Geflügel und Tiere, a.n.g. | 1,94 | 102,1 | 105,9 | 112,2 | 110,7 | + 4,5 | - 1,3 |
| 151 | | Güter aus Euro-Ländern | 1,08 | 101,8 | 104,1 | 109,2 | 108,9 | + 4,6 | - 0,3 |
| 152 | | Güter aus Nicht-Euro-Ländern | 0,86 | 102,6 | 108,2 | 116,0 | 112,9 | + 4,3 | - 2,7 |
| 153 | 1013 | Verarbeitetes Fleisch | 2,13 | 100,5 | 102,9 | 105,4 | 105,0 | + 2,0 | - 0,4 |
| 154 | | Güter aus Euro-Ländern | 1,36 | 102,6 | 105,0 | 105,3 | 105,0 | - | - 0,3 |
| 155 | | Güter aus Nicht-Euro-Ländern | 0,77 | 96,9 | 99,2 | 105,6 | 105,1 | + 5,9 | - 0,5 |
| 156 | 102 | Fischerzeugnisse und andere Meeresfrüchte | 4,90 | 107,4 | 105,8 | 105,2 | 105,6 | - 0,2 | + 0,4 |
| 157 | | Güter aus Euro-Ländern | 1,05 | 102,9 | 100,4 | 103,0 | 103,1 | + 2,7 | + 0,1 |
| 158 | | Güter aus Nicht-Euro-Ländern | 3,85 | 108,7 | 107,3 | 105,8 | 106,3 | - 0,9 | + 0,5 |
| 159 | 10201 | Fische, frisch, gekühlt oder gefroren | 1,90 | 104,5 | 103,9 | 106,6 | 106,9 | + 2,9 | + 0,3 |
| 160 | 10202 | Fische, anders zubereitet oder haltbar gemacht, Kaviar und Kaviarersatz | 1,90 | 114,3 | 111,9 | 109,6 | 109,3 | - 2,3 | - 0,3 |
| 161 | 103 | Obst und Gemüseerzeugnisse | 7,49 | 103,0 | 103,1 | 102,0 | 101,0 | - 2,0 | - 1,0 |
| 162 | | Güter aus Euro-Ländern | 3,93 | 100,1 | 100,7 | 103,4 | 103,1 | + 2,4 | - 0,3 |
| 163 | | Güter aus Nicht-Euro-Ländern | 3,56 | 106,2 | 105,8 | 100,5 | 98,8 | - 6,6 | - 1,7 |
| 164 | 1031 | Verarbeitete Kartoffeln und Kartoffelerzeugnisse | 0,51 | 106,1 | 107,9 | 108,0 | 108,0 | + 0,1 | - |
| 165 | 1032 | Frucht- und Gemüsesäfte | 1,50 | 111,1 | 118,0 | 113,2 | 107,3 | - 9,1 | - 5,2 |
| 166 | | Güter aus Euro-Ländern | 0,67 | 110,4 | 116,0 | 114,4 | 112,2 | - 3,3 | - 1,9 |

Deutschland

1 Index der Einfuhrpreise

1.2 Aktuelle Ergebnisse

2015 = 100

| Lfd.-Nr. | Nr. der GP-Systematik | Güterabteilung, -gruppe, -klasse, -kategorie, -unterkategorie, -art | Wägungsanteil am Gesamtindex in Promille | 2017 | 2017 | 2018 | 2018 | Veränderung Okt. 2018 gegenüber | |
|----------|-----------------------|---------------------------------------------------------------------------------------------------|------------------------------------------|--------------------|-------|-------|-------|---------------------------------|------------|
| | | | | Jahresdurchschnitt | Okt. | Sept. | Okt. | Okt. 2017 | Sept. 2018 |
| | | | | | | | | | |
| 167 | | Güter aus Nicht-Euro-Ländern | 0,83 | 111,6 | 119,6 | 112,1 | 103,2 | - 13,7 | - 7,9 |
| 168 | 1039 | Verarbeitetes Obst und Gemüse, a.n.g. | 5,48 | 100,5 | 98,6 | 98,4 | 98,7 | + 0,1 | + 0,3 |
| 169 | | Güter aus Euro-Ländern | 2,75 | 96,5 | 95,7 | 99,9 | 99,9 | + 4,4 | - |
| 170 | | Güter aus Nicht-Euro-Ländern | 2,73 | 104,6 | 101,6 | 96,9 | 97,5 | - 4,0 | + 0,6 |
| 171 | 10391 | Gemüse, gefroren, gekocht, getrocknet, haltbar gemacht | 2,59 | 103,8 | 100,5 | 106,5 | 106,1 | + 5,6 | - 0,4 |
| 172 | 103917 | Gemüse, ohne Essig zubereitet oder haltbar gemacht | 1,34 | 97,5 | 96,9 | 97,0 | 96,3 | - 0,6 | - 0,7 |
| 173 | 10392 | Früchte und Nüsse, zubereitet oder haltbar gemacht | 2,89 | 97,7 | 97,0 | 91,2 | 92,1 | - 5,1 | + 1,0 |
| 174 | 103925 | Andere Fruchtzubereitungen | 1,19 | 102,0 | 100,6 | 98,1 | 98,3 | - 2,3 | + 0,2 |
| 175 | 1039255 | Andere Früchte, anders zubereitet oder haltbar gemacht | 0,77 | 106,2 | 105,0 | 101,0 | 101,1 | - 3,7 | + 0,1 |
| 176 | 104 | Pflanzliche und tierische Öle und Fette | 5,48 | 104,4 | 102,7 | 97,0 | 96,6 | - 5,9 | - 0,4 |
| 177 | | Güter aus Euro-Ländern | 2,52 | 107,2 | 107,4 | 100,0 | 100,0 | - 6,9 | - |
| 178 | | Güter aus Nicht-Euro-Ländern | 2,96 | 102,0 | 98,7 | 94,4 | 93,6 | - 5,2 | - 0,8 |
| 179 | 1041 | Öle und Fette (ohne Margarine und Nahrungsfette) | 5,19 | 104,0 | 102,1 | 96,1 | 95,7 | - 6,3 | - 0,4 |
| 180 | | Güter aus Euro-Ländern | 2,23 | 106,7 | 106,6 | 98,4 | 98,5 | - 7,6 | + 0,1 |
| 181 | | Güter aus Nicht-Euro-Ländern | 2,96 | 102,0 | 98,7 | 94,4 | 93,6 | - 5,2 | - 0,8 |
| 182 | 10412 | Pflanzliche Öle, nicht behandelt | 2,22 | 112,4 | 110,1 | 96,0 | 96,3 | - 12,5 | + 0,3 |
| 183 | 10414 | Ölkuchen u.a. feste Rückstände aus der Gewinnung pflanzlicher Öle und Fette | 1,72 | 89,0 | 84,9 | 93,7 | 93,4 | + 10,0 | - 0,3 |
| 184 | 10415 | Raffinierte Öle, außer Rückstände, nicht chemisch modifiziert | 1,04 | 107,5 | 109,3 | 100,0 | 98,3 | - 10,1 | - 1,7 |
| 185 | 105 | Milch und Milcherzeugnisse | 7,09 | 109,9 | 112,6 | 111,5 | 111,6 | - 0,9 | + 0,1 |
| 186 | | Güter aus Euro-Ländern | 5,58 | 108,2 | 110,9 | 109,4 | 110,1 | - 0,7 | + 0,6 |
| 187 | | Güter aus Nicht-Euro-Ländern | 1,51 | 116,3 | 119,0 | 119,1 | 116,9 | - 1,8 | - 1,8 |
| 188 | 1051 | Milch und Milcherzeugnisse (ohne Speiseeis) | 6,83 | 110,3 | 113,1 | 111,8 | 111,9 | - 1,1 | + 0,1 |
| 189 | | Güter aus Euro-Ländern | 5,32 | 108,6 | 111,4 | 109,7 | 110,4 | - 0,9 | + 0,6 |
| 190 | | Güter aus Nicht-Euro-Ländern | 1,51 | 116,3 | 119,0 | 119,1 | 116,9 | - 1,8 | - 1,8 |
| 191 | 10511 | Flüssige Milch und flüssiger Rahm, verarbeitet | 1,24 | 119,1 | 125,9 | 120,9 | 119,0 | - 5,5 | - 1,6 |
| 192 | 10513 | Butter und andere Fettstoffe aus Milch, Milchstreichfette | 0,44 | 136,8 | 156,4 | 155,2 | 153,1 | - 2,1 | - 1,4 |
| 193 | 10514 | Käse und Quark | 4,18 | 104,4 | 106,0 | 106,1 | 107,1 | + 1,0 | + 0,9 |
| 194 | 1051405 | Käse, gerieben oder in Pulverform, Käse mit Schimmelbildung im Teig, u.a. Käse (ohne Schmelzkäse) | 3,57 | 103,9 | 105,7 | 105,8 | 106,7 | + 0,9 | + 0,9 |
| 195 | 10515 | Andere Milch und Milcherzeugnisse | 0,69 | 115,2 | 110,8 | 110,7 | 110,1 | - 0,6 | - 0,5 |
| 196 | 106 | Mahl- und Schälmlühlenerzeugnisse, Stärke und Stärkeerzeugnisse | 2,48 | 101,6 | 102,1 | 106,5 | 107,3 | + 5,1 | + 0,8 |
| 197 | | Güter aus Euro-Ländern | 1,91 | 100,8 | 101,1 | 105,7 | 106,5 | + 5,3 | + 0,8 |
| 198 | | Güter aus Nicht-Euro-Ländern | 0,57 | 104,2 | 105,7 | 109,5 | 110,0 | + 4,1 | + 0,5 |
| 199 | 1061 | Mahl- und Schälmlühlenerzeugnisse | 1,32 | 100,9 | 101,7 | 107,3 | 108,5 | + 6,7 | + 1,1 |
| 200 | 1062 | Stärke und Stärkeerzeugnisse | 1,16 | 102,3 | 102,7 | 105,6 | 105,8 | + 3,0 | + 0,2 |
| 201 | 107 | Back- und Teigwaren | 2,35 | 102,2 | 101,9 | 102,4 | 102,6 | + 0,7 | + 0,2 |
| 202 | | Güter aus Euro-Ländern | 1,74 | 101,8 | 101,6 | 101,6 | 101,8 | + 0,2 | + 0,2 |

Deutschland

1 Index der Einfuhrpreise

1.2 Aktuelle Ergebnisse

2015 = 100

| Lfd.- Nr. | Nr. der GP-Systematik | Güterabteilung, -gruppe, -klasse, -kategorie, -unterkategorie, -art | Wägungs- anteil am Gesamt- index in Promille | 2017 | 2017 | 2018 | 2018 | Veränderung Okt. 2018 gegenüber | |
|--------------|--------------------------|------------------------------------------------------------------------|-------------------------------------------------------------|------------------------------|-------|-------|-------|---------------------------------------|---------------|
| | | | | Jahres- durch- schnitt | Okt. | Sept. | Okt. | Okt. 2017 | Sept. 2018 |
| | | | | | | | | | |
| 203 | | Güter aus Nicht-Euro-Ländern | 0,61 | 103,3 | 102,8 | 104,7 | 104,9 | + 2,0 | + 0,2 |
| 204 | 1071 | Backwaren (ohne Dauerbackwaren) | 0,76 | 98,2 | 99,0 | 99,2 | 99,2 | + 0,2 | - |
| 205 | 1072 | Dauerbackwaren | 1,10 | 103,4 | 103,2 | 103,3 | 103,5 | + 0,3 | + 0,2 |
| 206 | 108 | Sonstige Nahrungsmittel (ohne Getränke) | 10,89 | 99,5 | 99,2 | 98,6 | 98,6 | - 0,6 | - |
| 207 | | Güter aus Euro-Ländern | 6,66 | 98,5 | 98,4 | 97,3 | 97,2 | - 1,2 | - 0,1 |
| 208 | | Güter aus Nicht-Euro-Ländern | 4,23 | 101,2 | 100,6 | 100,7 | 101,0 | + 0,4 | + 0,3 |
| 209 | 1081 | Zucker | 0,54 | 112,2 | 103,3 | 88,0 | 85,1 | - 17,6 | - 3,3 |
| 210 | 1082 | Süßwaren (ohne Dauerbackwaren) | 4,24 | 97,8 | 98,3 | 96,8 | 97,4 | - 0,9 | + 0,6 |
| 211 | | Güter aus Euro-Ländern | 2,90 | 95,3 | 96,0 | 93,6 | 94,2 | - 1,9 | + 0,6 |
| 212 | | Güter aus Nicht-Euro-Ländern | 1,34 | 103,4 | 103,4 | 103,6 | 104,3 | + 0,9 | + 0,7 |
| 213 | 10821 | Kakaomasse, Kakaobutter, Kakaofett, Kakaool, Kakaopulver | 1,20 | 85,6 | 85,7 | 82,3 | 84,0 | - 2,0 | + 2,1 |
| 214 | 10822 | Schokoladen und andere Süßwaren | 3,04 | 102,7 | 103,3 | 102,5 | 102,7 | - 0,6 | + 0,2 |
| 215 | 108222 | Schokolade u.a., Verpackungen ≤2kg, auch diätetisch | 1,74 | 105,0 | 106,1 | 105,6 | 105,6 | - 0,5 | - |
| 216 | 1083 | Kaffee und Tee, Kaffee-Ersatz | 1,24 | 102,2 | 101,5 | 102,5 | 103,3 | + 1,8 | + 0,8 |
| 217 | 1084 | Würzen und Soßen | 0,81 | 99,3 | 99,6 | 98,5 | 98,5 | - 1,1 | - |
| 218 | 1085 | Fertiggerichte | 1,54 | 97,1 | 96,8 | 97,7 | 96,6 | - 0,2 | - 1,1 |
| 219 | 1089 | Sonstige Nahrungsmittel, a.n.g. | 1,92 | 100,6 | 100,8 | 104,8 | 104,9 | + 4,1 | + 0,1 |
| 220 | | Güter aus Euro-Ländern | 0,93 | 101,9 | 103,1 | 109,5 | 109,5 | + 6,2 | - |
| 221 | | Güter aus Nicht-Euro-Ländern | 0,99 | 99,3 | 98,6 | 100,4 | 100,4 | + 1,8 | - |
| 222 | 109 | Futtermittel | 2,17 | 100,4 | 98,7 | 99,0 | 100,0 | + 1,3 | + 1,0 |
| 223 | | Güter aus Euro-Ländern | 1,37 | 101,8 | 99,8 | 100,0 | 101,0 | + 1,2 | + 1,0 |
| 224 | | Güter aus Nicht-Euro-Ländern | 0,80 | 97,9 | 96,6 | 97,3 | 98,2 | + 1,7 | + 0,9 |
| 225 | 1091 | Futtermittel für Nutztiere | 0,95 | 102,0 | 99,5 | 96,6 | 98,6 | - 0,9 | + 2,1 |
| 226 | 1092 | Futtermittel für sonstige Tiere, zubereitet (ohne Vormischungen) | 1,22 | 99,1 | 98,0 | 100,9 | 101,1 | + 3,2 | + 0,2 |
| 227 | 11 | Getränke | 6,91 | 102,3 | 102,8 | 109,9 | 108,7 | + 5,7 | - 1,1 |
| 228 | | Güter aus Euro-Ländern | 4,61 | 101,7 | 102,3 | 111,5 | 110,1 | + 7,6 | - 1,3 |
| 229 | | Güter aus Nicht-Euro-Ländern | 2,30 | 103,4 | 103,8 | 106,8 | 105,7 | + 1,8 | - 1,0 |
| 230 | 1101 | Spirituosen | 1,78 | 101,6 | 101,6 | 103,3 | 103,4 | + 1,8 | + 0,1 |
| 231 | | Güter aus Euro-Ländern | 0,67 | 99,7 | 99,2 | 100,4 | 100,4 | + 1,2 | - |
| 232 | | Güter aus Nicht-Euro-Ländern | 1,11 | 102,7 | 103,1 | 105,1 | 105,2 | + 2,0 | + 0,1 |

Deutschland

1 Index der Einfuhrpreise

1.2 Aktuelle Ergebnisse

2015 = 100

| Lfd.- Nr. | Nr. der GP-Systematik | Güterabteilung, -gruppe, -klasse, -kategorie, -unterkategorie, -art | Wägungs- anteil am Gesamt- index in Promille | 2017 | 2017 | 2018 | 2018 | Veränderung Okt. 2018 gegenüber | |
|--------------|--------------------------|-----------------------------------------------------------------------------------|-------------------------------------------------------------|------------------------------|-------|-------|-------|---------------------------------------|---------------|
| | | | | Jahres- durch- schnitt | Okt. | Sept. | Okt. | Okt. 2017 | Sept. 2018 |
| | | | | | | | | | |
| 233 | 1102 | Wein | 3,23 | 103,5 | 104,6 | 118,6 | 115,9 | + 10,8 | - 2,3 |
| 234 | | Güter aus Euro-Ländern | 2,71 | 102,9 | 104,0 | 119,4 | 117,0 | + 12,5 | - 2,0 |
| 235 | | Güter aus Nicht-Euro-Ländern | 0,52 | 106,8 | 107,8 | 114,5 | 109,6 | + 1,7 | - 4,3 |
| 236 | 110211 | Schaumwein | 0,47 | 101,4 | 101,4 | 104,7 | 104,7 | + 3,3 | - |
| 237 | 110212 | Wein aus frischen Trauben, ohne Schaumwein, Traubenmost | 2,76 | 103,8 | 105,2 | 121,0 | 117,8 | + 12,0 | - 2,6 |
| 238 | 11021211/13 | Weissweine | 0,82 | 101,0 | 102,0 | 116,4 | 109,4 | + 7,3 | - 6,0 |
| 239 | 11021217/19 | Rotweine | 1,57 | 104,2 | 105,9 | 125,3 | 123,5 | + 16,6 | - 1,4 |
| 240 | 1105 | Bier | 0,58 | 103,1 | 103,1 | 103,4 | 103,4 | + 0,3 | - |
| 241 | 1107 | Erfrischungsgetränke, natürliches Mineralwasser und sonstige Wasser, abgefüllt | 1,32 | 99,8 | 99,8 | 100,6 | 100,6 | + 0,8 | - |
| 242 | 12 | Tabakerzeugnisse | 1,02 | 103,0 | 104,5 | 105,8 | 105,7 | + 1,1 | - 0,1 |
| 243 | | Güter aus Euro-Ländern | 0,46 | 105,2 | 107,2 | 107,8 | 107,8 | + 0,6 | - |
| 244 | | Güter aus Nicht-Euro-Ländern | 0,56 | 101,3 | 102,4 | 104,1 | 104,0 | + 1,6 | - 0,1 |

1 Ohne Schiffe, Boote, Yachten, Luft- und Raumfahrzeuge.

Deutschland

1 Index der Einfuhrpreise

1.2 Aktuelle Ergebnisse

2015 = 100

| Lfd.-Nr. | Nr. der GP-Systematik | Güterabteilung, -gruppe, -klasse, -kategorie, -unterkategorie, -art | Wägungsanteil am Gesamtindex in Promille | 2017 | 2017 | 2018 | 2018 | Veränderung Okt. 2018 gegenüber | |
|----------|-----------------------|---------------------------------------------------------------------|------------------------------------------|--------------------|-------|-------|-------|---------------------------------|------------|
| | | | | Jahresdurchschnitt | Okt. | Sept. | Okt. | Okt. 2017 | Sept. 2018 |
| | | | | | | | | | |
| 245 | 13 | Textilien | 12,00 | 99,3 | 99,1 | 100,8 | 101,1 | + 2,0 | + 0,3 |
| 246 | | Güter aus Euro-Ländern | 3,81 | 100,6 | 100,8 | 101,3 | 101,4 | + 0,6 | + 0,1 |
| 247 | | Güter aus Nicht-Euro-Ländern | 8,19 | 98,8 | 98,3 | 100,6 | 100,9 | + 2,6 | + 0,3 |
| 248 | 131 | Textile Spinnstoffe und Garne | 1,08 | 102,4 | 101,3 | 108,3 | 108,0 | + 6,6 | - 0,3 |
| 249 | | Güter aus Euro-Ländern | 0,28 | 99,2 | 99,1 | 102,5 | 102,5 | + 3,4 | - |
| 250 | | Güter aus Nicht-Euro-Ländern | 0,80 | 103,5 | 102,0 | 110,3 | 109,9 | + 7,7 | - 0,4 |
| 251 | 13106 | Garne aus Baumwolle | 0,23 | 101,0 | 99,9 | 100,3 | 98,8 | - 1,1 | - 1,5 |
| 252 | 13108 | Garne aus Kunstfasern | 0,37 | 99,5 | 98,2 | 99,4 | 100,0 | + 1,8 | + 0,6 |
| 253 | 132 | Gewebe | 2,15 | 98,7 | 99,3 | 100,9 | 101,5 | + 2,2 | + 0,6 |
| 254 | | Güter aus Euro-Ländern | 1,01 | 102,2 | 102,4 | 102,9 | 102,9 | + 0,5 | - |
| 255 | | Güter aus Nicht-Euro-Ländern | 1,14 | 95,7 | 96,6 | 99,2 | 100,2 | + 3,7 | + 1,0 |
| 256 | 13201 | Gewebe aus natürlichen Spinnstoffen, ohne Baumwolle | 0,29 | 108,7 | 116,6 | 123,3 | 123,3 | + 5,7 | - |
| 257 | 13202 | Baumwollgewebe | 0,63 | 98,2 | 98,2 | 98,9 | 99,4 | + 1,2 | + 0,5 |
| 258 | 13203 | Gewebe aus Chemiefasern | 0,92 | 95,8 | 94,6 | 96,5 | 97,4 | + 3,0 | + 0,9 |
| 259 | 13204 | Spezialgewebe | 0,31 | 99,1 | 99,4 | 97,0 | 97,3 | - 2,1 | + 0,3 |
| 260 | 139 | Andere Textilerzeugnisse (ohne Maschenware) | 8,77 | 99,1 | 98,8 | 99,9 | 100,1 | + 1,3 | + 0,2 |
| 261 | | Güter aus Euro-Ländern | 2,52 | 100,1 | 100,3 | 100,5 | 100,6 | + 0,3 | + 0,1 |
| 262 | | Güter aus Nicht-Euro-Ländern | 6,25 | 98,7 | 98,1 | 99,6 | 99,9 | + 1,8 | + 0,3 |
| 263 | 1392 | Konfektionierte Textilwaren (ohne Bekleidung) | 4,57 | 98,5 | 98,2 | 99,4 | 99,5 | + 1,3 | + 0,1 |
| 264 | | Güter aus Euro-Ländern | 0,47 | 100,5 | 100,7 | 101,2 | 101,3 | + 0,6 | + 0,1 |
| 265 | | Güter aus Nicht-Euro-Ländern | 4,10 | 98,3 | 98,0 | 99,2 | 99,2 | + 1,2 | - |
| 266 | 13921 | Konfektionierte Heim- und Haushaltstextilwaren | 2,30 | 98,4 | 98,3 | 97,8 | 97,7 | - 0,6 | - 0,1 |
| 267 | 139212 | Bettwäsche | 0,92 | 96,8 | 97,1 | 96,7 | 95,7 | - 1,4 | - 1,0 |
| 268 | 13922 | Andere konfektionierte Textilwaren (ohne Bekleidung) | 2,27 | 98,6 | 98,2 | 101,0 | 101,3 | + 3,2 | + 0,3 |
| 269 | 1393 | Teppiche und textile Fußbodenbeläge | 1,18 | 97,4 | 96,0 | 95,8 | 96,5 | + 0,5 | + 0,7 |
| 270 | | Güter aus Euro-Ländern | 0,54 | 99,1 | 98,6 | 97,1 | 97,5 | - 1,1 | + 0,4 |
| 271 | | Güter aus Nicht-Euro-Ländern | 0,64 | 95,9 | 93,9 | 94,8 | 95,6 | + 1,8 | + 0,8 |
| 272 | 1395 | Vliesstoffe und Erzeugnisse daraus (ohne Bekleidung) | 1,09 | 99,9 | 98,9 | 103,0 | 103,9 | + 5,1 | + 0,9 |
| 273 | | Güter aus Euro-Ländern | 0,59 | 100,5 | 100,5 | 104,0 | 104,0 | + 3,5 | - |
| 274 | | Güter aus Nicht-Euro-Ländern | 0,50 | 99,1 | 96,9 | 101,9 | 103,7 | + 7,0 | + 1,8 |
| 275 | 1396 | Technische Textilien | 1,10 | 100,3 | 100,7 | 100,6 | 100,6 | - 0,1 | - |
| 276 | | Güter aus Euro-Ländern | 0,51 | 98,8 | 99,8 | 98,6 | 98,5 | - 1,3 | - 0,1 |
| 277 | | Güter aus Nicht-Euro-Ländern | 0,59 | 101,6 | 101,6 | 102,4 | 102,5 | + 0,9 | + 0,1 |
| 278 | 14 | Bekleidung | 34,16 | 100,6 | 99,7 | 100,3 | 100,9 | + 1,2 | + 0,6 |
| 279 | | Güter aus Euro-Ländern | 4,40 | 100,8 | 100,6 | 101,6 | 102,0 | + 1,4 | + 0,4 |
| 280 | | Güter aus Nicht-Euro-Ländern | 29,76 | 100,6 | 99,5 | 100,1 | 100,7 | + 1,2 | + 0,6 |
| 281 | 141 | Bekleidung (ohne Pelzbekleidung) | 28,65 | 100,5 | 99,6 | 100,2 | 100,8 | + 1,2 | + 0,6 |
| 282 | | Güter aus Euro-Ländern | 3,61 | 101,1 | 100,9 | 102,0 | 102,3 | + 1,4 | + 0,3 |
| 283 | | Güter aus Nicht-Euro-Ländern | 25,04 | 100,4 | 99,4 | 99,9 | 100,6 | + 1,2 | + 0,7 |
| 284 | 1411 | Bekleidung aus Leder oder rekonstituiertem Leder, ohne Zubehör | 0,43 | 99,7 | 97,6 | 97,4 | 97,8 | + 0,2 | + 0,4 |

Deutschland

1 Index der Einfuhrpreise

1.2 Aktuelle Ergebnisse

2015 = 100

| Lfd.- Nr. | Nr. der GP-Systematik | Güterabteilung, -gruppe, -klasse, -kategorie, -unterkategorie, -art | Wägungs- anteil am Gesamt- index in Promille | 2017 | 2017 | 2018 | 2018 | Veränderung Okt. 2018 gegenüber | |
|--------------|--------------------------|----------------------------------------------------------------------------------|-------------------------------------------------------------|------------------------------|-------|-------|-------|---------------------------------------|---------------|
| | | | | Jahres- durch- schnitt | Okt. | Sept. | Okt. | Okt. 2017 | Sept. 2018 |
| | | | | | | | | | |
| 285 | 1412 | Arbeits- und Berufskleidung | 0,40 | 98,1 | 97,0 | 97,9 | 97,6 | + 0,6 | - 0,3 |
| 286 | 1413 | Sonstige Oberbekleidung (ohne Arbeits- und Berufskleidung) | 13,29 | 100,5 | 99,9 | 100,3 | 100,7 | + 0,8 | + 0,4 |
| 287 | | Güter aus Euro-Ländern | 1,42 | 100,1 | 100,2 | 100,6 | 101,1 | + 0,9 | + 0,5 |
| 288 | | Güter aus Nicht-Euro-Ländern | 11,87 | 100,5 | 99,9 | 100,3 | 100,7 | + 0,8 | + 0,4 |
| 289 | 14131 | Oberbekleidung aus Gewirken und Gestricken | 3,28 | 97,8 | 96,5 | 96,9 | 97,6 | + 1,1 | + 0,7 |
| 290 | 141314 | Jacken, Kostüme, Kleider, Röcke, Hosen für Frauen oder Mädchen | 2,31 | 96,0 | 94,0 | 94,5 | 95,4 | + 1,5 | + 1,0 |
| 291 | 14132 | Oberbekleidung, ohne solche aus Gewirken oder Gestricken für Männer oder Knaben | 4,45 | 102,4 | 101,8 | 102,5 | 102,8 | + 1,0 | + 0,3 |
| 292 | 141324 | Lange Hosen, Latzhosen und kurze Hosen, für Männer oder Knaben | 2,95 | 102,2 | 101,2 | 102,7 | 103,1 | + 1,9 | + 0,4 |
| 293 | 14133 | Oberbekleidung, ohne solche aus Gewirken oder Gestricken für Frauen oder Mädchen | 5,56 | 100,5 | 100,4 | 100,6 | 100,8 | + 0,4 | + 0,2 |
| 294 | 141331 | Mäntel, Anoraks etc. für Frauen und Mädchen | 1,80 | 98,6 | 97,2 | 96,6 | 96,9 | - 0,3 | + 0,3 |
| 295 | 141335 | Lange Hosen, Latzhosen und kurze Hosen, für Frauen oder Mädchen | 2,31 | 102,5 | 103,7 | 104,1 | 104,3 | + 0,6 | + 0,2 |
| 296 | 1414 | Wäsche | 9,73 | 101,5 | 100,6 | 101,3 | 102,1 | + 1,5 | + 0,8 |
| 297 | | Güter aus Euro-Ländern | 1,22 | 103,0 | 102,8 | 105,3 | 105,3 | + 2,4 | - |
| 298 | | Güter aus Nicht-Euro-Ländern | 8,51 | 101,3 | 100,3 | 100,7 | 101,7 | + 1,4 | + 1,0 |
| 299 | 14141 | Wäsche aus Gewirken und Gestricken | 2,17 | 98,6 | 97,6 | 97,4 | 98,0 | + 0,4 | + 0,6 |
| 300 | 14142 | Andere Wäsche (ohne solche aus Gewirken oder Gestricken) | 3,34 | 101,9 | 101,5 | 101,5 | 101,7 | + 0,2 | + 0,2 |
| 301 | 14143 | T-Shirts und Unterhemden, aus Gewirken und Gestricken | 4,22 | 102,6 | 101,5 | 103,1 | 104,6 | + 3,1 | + 1,5 |
| 302 | 1419 | Bekleidung und Bekleidungszubehör, a.n.g. | 4,80 | 98,6 | 97,1 | 98,1 | 98,9 | + 1,9 | + 0,8 |
| 303 | | Güter aus Euro-Ländern | 0,78 | 100,0 | 99,4 | 99,8 | 100,1 | + 0,7 | + 0,3 |
| 304 | | Güter aus Nicht-Euro-Ländern | 4,02 | 98,3 | 96,6 | 97,8 | 98,6 | + 2,1 | + 0,8 |
| 305 | 143 | Bekleidung aus gewirktem oder gestricktem Stoff | 5,51 | 101,6 | 100,1 | 100,6 | 101,3 | + 1,2 | + 0,7 |
| 306 | | Güter aus Euro-Ländern | 0,79 | 99,5 | 99,4 | 99,5 | 100,9 | + 1,5 | + 1,4 |
| 307 | | Güter aus Nicht-Euro-Ländern | 4,72 | 101,9 | 100,2 | 100,7 | 101,3 | + 1,1 | + 0,6 |
| 308 | 1431 | Strumpfwaren | 1,02 | 101,4 | 99,4 | 100,1 | 100,8 | + 1,4 | + 0,7 |
| 309 | 1439 | Pullover, Strickjacken, Westen u.ä. aus Gewirken oder Gestricken | 4,49 | 101,6 | 100,2 | 100,7 | 101,4 | + 1,2 | + 0,7 |
| 310 | | Güter aus Euro-Ländern | 0,51 | 99,3 | 99,5 | 99,6 | 101,5 | + 2,0 | + 1,9 |
| 311 | | Güter aus Nicht-Euro-Ländern | 3,98 | 101,9 | 100,3 | 100,8 | 101,4 | + 1,1 | + 0,6 |
| 312 | 15 | Leder und Lederwaren | 15,14 | 100,7 | 99,2 | 100,6 | 101,2 | + 2,0 | + 0,6 |
| 313 | | Güter aus Euro-Ländern | 4,64 | 101,9 | 101,6 | 103,3 | 103,7 | + 2,1 | + 0,4 |
| 314 | | Güter aus Nicht-Euro-Ländern | 10,5 | 100,1 | 98,2 | 99,5 | 100,1 | + 1,9 | + 0,6 |

Deutschland

1 Index der Einfuhrpreise

1.2 Aktuelle Ergebnisse

2015 = 100

| Lfd.- Nr. | Nr. der GP-Systematik | Güterabteilung, -gruppe, -klasse, -kategorie, -unterkategorie, -art | Wägungs- anteil am Gesamt- index in Promille | 2017 | 2017 | 2018 | 2018 | Veränderung Okt. 2018 gegenüber | |
|--------------|--------------------------|---------------------------------------------------------------------------------------------|-------------------------------------------------------------|------------------------------|-------|-------|-------|---------------------------------------|---------------|
| | | | | Jahres- durch- schnitt | Okt. | Sept. | Okt. | Okt. 2017 | Sept. 2018 |
| | | | | | | | | | |
| 315 | 151 | Leder und Lederwaren (ohne Bekleidung und Schuhe) | 4,60 | 101,3 | 99,8 | 100,7 | 101,7 | + 1,9 | + 1,0 |
| 316 | | Güter aus Euro-Ländern | 1,39 | 105,0 | 104,7 | 106,5 | 107,6 | + 2,8 | + 1,0 |
| 317 | | Güter aus Nicht-Euro-Ländern | 3,21 | 99,8 | 97,7 | 98,2 | 99,1 | + 1,4 | + 0,9 |
| 318 | 1511 | Leder und Lederfaserstoff, zugerichtete und gefärbte Felle | 0,77 | 97,0 | 95,5 | 93,3 | 93,6 | - 2,0 | + 0,3 |
| 319 | | Güter aus Euro-Ländern | 0,41 | 92,7 | 92,5 | 92,6 | 92,6 | + 0,1 | - |
| 320 | | Güter aus Nicht-Euro-Ländern | 0,36 | 101,8 | 98,9 | 94,1 | 94,9 | - 4,0 | + 0,9 |
| 321 | 1512 | Sattlerwaren, Reiseartikel, Handtaschen u.ä. Behältnisse, andere Waren aus Leder | 3,83 | 102,2 | 100,6 | 102,2 | 103,3 | + 2,7 | + 1,1 |
| 322 | | Güter aus Euro-Ländern | 0,98 | 110,1 | 109,7 | 112,4 | 113,9 | + 3,8 | + 1,3 |
| 323 | | Güter aus Nicht-Euro-Ländern | 2,85 | 99,5 | 97,5 | 98,7 | 99,7 | + 2,3 | + 1,0 |
| 324 | 151212 | Reiseartikel, Handtaschen u. ä. Behältnisse, aus Stoffen aller Art, Reisezusammenstellungen | 3,67 | 102,6 | 100,9 | 102,5 | 103,6 | + 2,7 | + 1,1 |
| 325 | 152 | Schuhe | 10,54 | 100,4 | 98,9 | 100,6 | 101,0 | + 2,1 | + 0,4 |
| 326 | | Güter aus Euro-Ländern | 3,25 | 100,6 | 100,3 | 101,9 | 102,0 | + 1,7 | + 0,1 |
| 327 | | Güter aus Nicht-Euro-Ländern | 7,29 | 100,3 | 98,4 | 100,0 | 100,5 | + 2,1 | + 0,5 |
| 328 | 15201 | Schuhe (ohne Sport- und Sicherheitsschuhe) | 8,21 | 100,5 | 99,2 | 100,5 | 100,8 | + 1,6 | + 0,3 |
| 329 | 152013 | Schuhe mit Oberteil aus Leder | 4,75 | 100,6 | 100,2 | 101,2 | 101,1 | + 0,9 | - 0,1 |

Deutschland

1 Index der Einfuhrpreise

1.2 Aktuelle Ergebnisse

2015 = 100

| Lfd.-Nr. | Nr. der GP-Systematik | Güterabteilung, -gruppe, -klasse, -kategorie, -unterkategorie, -art | Wägungsanteil am Gesamtindex in Promille | 2017 | 2017 | 2018 | 2018 | Veränderung Okt. 2018 gegenüber | |
|----------|-----------------------|--------------------------------------------------------------------------------------------------------------------|------------------------------------------|--------------------|-------|-------|-------|---------------------------------|------------|
| | | | | Jahresdurchschnitt | Okt. | Sept. | Okt. | Okt. 2017 | Sept. 2018 |
| | | | | | | | | | |
| 330 | 16 | Holz, Holz-, Korkwaren (ohne Möbel) Flecht- und Korbmacherwaren | 7,97 | 101,5 | 101,7 | 105,6 | 105,5 | + 3,7 | - 0,1 |
| 331 | | Güter aus Euro-Ländern | 2,96 | 101,0 | 101,7 | 105,1 | 105,3 | + 3,5 | + 0,2 |
| 332 | | Güter aus Nicht-Euro-Ländern | 5,01 | 101,7 | 101,7 | 105,9 | 105,6 | + 3,8 | - 0,3 |
| 333 | 161 | Holz, gesägt und gehobelt | 1,84 | 102,2 | 102,4 | 109,9 | 109,5 | + 6,9 | - 0,4 |
| 334 | | Güter aus Euro-Ländern | 0,64 | 104,2 | 105,0 | 111,2 | 111,1 | + 5,8 | - 0,1 |
| 335 | | Güter aus Nicht-Euro-Ländern | 1,20 | 101,2 | 101,1 | 109,2 | 108,6 | + 7,4 | - 0,5 |
| 336 | 16101 | Bahnschwellen aus Holz, Holz in der Längsrichtung gesägt, gesäumt, gemessert oder geschält | 1,47 | 102,4 | 102,6 | 107,3 | 107,0 | + 4,3 | - 0,3 |
| 337 | 1610103 | - Nadelholz | 1,16 | 102,7 | 103,0 | 107,2 | 107,4 | + 4,3 | + 0,2 |
| 338 | 1610105 | - Laubholz | 0,20 | 105,1 | 104,3 | 111,1 | 107,2 | + 2,8 | - 3,5 |
| 339 | 162 | Holz-, Kork-, Flecht- und Korbmacherwaren | 6,13 | 101,3 | 101,5 | 104,3 | 104,3 | + 2,8 | - |
| 340 | | Güter aus Euro-Ländern | 2,32 | 100,2 | 100,9 | 103,4 | 103,6 | + 2,7 | + 0,2 |
| 341 | | Güter aus Nicht-Euro-Ländern | 3,81 | 101,9 | 101,9 | 104,9 | 104,7 | + 2,7 | - 0,2 |
| 342 | 1621 | Sperrholz, Span- u.ä. Platten, Faserplatten, Furnierblätter, verdichtetes Holz | 2,48 | 103,1 | 103,5 | 107,1 | 106,9 | + 3,3 | - 0,2 |
| 343 | | Güter aus Euro-Ländern | 1,31 | 101,3 | 102,4 | 105,9 | 106,0 | + 3,5 | + 0,1 |
| 344 | | Güter aus Nicht-Euro-Ländern | 1,17 | 105,2 | 104,7 | 108,4 | 108,0 | + 3,2 | - 0,4 |
| 345 | 16211 | Sperrholz, furniertes Holz u.ä. Lagenholz, Span- u.ä. Platten, aus Holz o. a. holzigen Stoffen | 2,29 | 103,4 | 103,9 | 107,7 | 107,6 | + 3,6 | - 0,1 |
| 346 | 162112 | Sperrholz, furniertes Holz u.ä. Lagenholz | 0,92 | 106,7 | 105,5 | 109,3 | 108,8 | + 3,1 | - 0,5 |
| 347 | 162113 | Spanplatten u.ä. Platten aus Holz oder anderen holzigen Stoffen | 0,89 | 101,4 | 103,9 | 108,9 | 109,0 | + 4,9 | + 0,1 |
| 348 | 16212 | Furnierblätter, Blätter für Sperrholz, verdichtetes Holz | 0,19 | 99,6 | 98,7 | 99,6 | 99,6 | + 0,9 | - |
| 349 | 1622 | Parkettböden | 0,38 | 99,2 | 98,7 | 101,1 | 101,2 | + 2,5 | + 0,1 |
| 350 | | Güter aus Euro-Ländern | . | 100,2 | 100,2 | 102,4 | 102,4 | + 2,2 | - |
| 351 | | Güter aus Nicht-Euro-Ländern | . | 98,1 | 97,1 | 99,8 | 99,9 | + 2,9 | + 0,1 |
| 352 | 1623 | Konstruktions-, Fertigbauteile, Ausbau-elemente und Fertigteilbauten aus Holz | 1,03 | 100,8 | 100,7 | 103,2 | 103,2 | + 2,5 | - |
| 353 | | Güter aus Euro-Ländern | 0,33 | 99,7 | 100,3 | 100,8 | 100,6 | + 0,3 | - 0,2 |
| 354 | | Güter aus Nicht-Euro-Ländern | 0,70 | 101,3 | 100,9 | 104,3 | 104,5 | + 3,6 | + 0,2 |
| 355 | 162311 | Fenster, Fenstertüren, Rahmen und Verkleidungen dafür, Türen und Türrahmen, -verkleidungen und -schwelle, aus Holz | 0,44 | 101,4 | 101,4 | 103,4 | 103,4 | + 2,0 | - |
| 356 | 162319 | Andere Bautischler- und Zimmermannsarbeiten aus Holz, a.n.g. | 0,37 | 99,9 | 99,7 | 102,5 | 102,6 | + 2,9 | + 0,1 |
| 357 | 1624 | Verpackungsmittel, Lagerbehälter und Ladungsträger, aus Holz | 0,61 | 99,6 | 101,7 | 104,8 | 104,4 | + 2,7 | - 0,4 |
| 358 | 1629 | Andere Holzwaren, Kork-, Flecht- und Korbmacherwaren | 1,63 | 99,8 | 99,5 | 101,4 | 101,6 | + 2,1 | + 0,2 |
| 359 | | Güter aus Euro-Ländern | 0,33 | 96,1 | 95,1 | 96,5 | 97,9 | + 2,9 | + 1,5 |
| 360 | | Güter aus Nicht-Euro-Ländern | 1,30 | 100,7 | 100,6 | 102,7 | 102,5 | + 1,9 | - 0,2 |

Deutschland

1 Index der Einfuhrpreise

1.2 Aktuelle Ergebnisse

2015 = 100

| Lfd.- Nr. | Nr. der GP-Systematik | Güterabteilung, -gruppe, -klasse, -kategorie, -unterkategorie, -art | Wägungs- anteil am Gesamt- index in Promille | 2017 | 2017 | 2018 | 2018 | Veränderung Okt. 2018 gegenüber | |
|--------------|--------------------------|-----------------------------------------------------------------------------------------------------------------------------------------------------------------------------------------------------------|-------------------------------------------------------------|------------------------------|-------|-------|-------|---------------------------------------|---------------|
| | | | | Jahres- durch- schnitt | Okt. | Sept. | Okt. | Okt. 2017 | Sept. 2018 |
| | | | | | | | | | |
| 361 | 17 | Papier, Pappe und Waren daraus | 17,79 | 100,6 | 101,9 | 109,1 | 109,6 | + 7,6 | + 0,5 |
| 362 | | Güter aus Euro-Ländern | 9,67 | 100,8 | 102,0 | 108,2 | 108,7 | + 6,6 | + 0,5 |
| 363 | | Güter aus Nicht-Euro-Ländern | 8,12 | 100,3 | 101,8 | 110,1 | 110,6 | + 8,6 | + 0,5 |
| 364 | 171 | Holzstoff, Zellstoff, Papier, Karton und Pappe | 12,95 | 100,8 | 102,5 | 111,5 | 112,2 | + 9,5 | + 0,6 |
| 365 | | Güter aus Euro-Ländern | 7,22 | 101,2 | 102,7 | 110,2 | 110,9 | + 8,0 | + 0,6 |
| 366 | | Güter aus Nicht-Euro-Ländern | 5,73 | 100,2 | 102,4 | 113,2 | 113,9 | + 11,2 | + 0,6 |
| 367 | 1711 | Holzstoff und Zellstoff | 3,59 | 97,8 | 100,7 | 119,3 | 120,2 | + 19,4 | + 0,8 |
| 368 | | Güter aus Euro-Ländern | 1,22 | 97,8 | 100,4 | 121,3 | 121,9 | + 21,4 | + 0,5 |
| 369 | | Güter aus Nicht-Euro-Ländern | 2,37 | 97,9 | 100,8 | 118,3 | 119,3 | + 18,4 | + 0,8 |
| 370 | 171112 | Chemische Halbstoffe aus Holz (Natron- oder Sulfatzellstoff) ohne solche zum Auflösen | 2,89 | 97,4 | 100,7 | 122,6 | 123,6 | + 22,7 | + 0,8 |
| 371 | 17111201 | Chem. Halbstoffe a. Nadelholz, (halb)gebleicht, nicht z. Auflösen (Natron-/Sulfatzellstoff) | 1,18 | 97,4 | 96,7 | 124,5 | 125,7 | + 30,0 | + 1,0 |
| 372 | 17111202 | Chemische Halbstoffe aus Laubholz, halbgebleicht oder gebleicht | 1,71 | 97,3 | 103,6 | 121,3 | 122,1 | + 17,9 | + 0,7 |
| 373 | 1712 | Papier, Karton und Pappe | 9,36 | 101,9 | 103,3 | 108,5 | 109,2 | + 5,7 | + 0,6 |
| 374 | | Güter aus Euro-Ländern | 6,00 | 101,9 | 103,1 | 107,9 | 108,6 | + 5,3 | + 0,6 |
| 375 | | Güter aus Nicht-Euro-Ländern | 3,36 | 101,9 | 103,5 | 109,6 | 110,1 | + 6,4 | + 0,5 |
| 376 | 17121-6 | Papier und Pappe, unbearbeitet | 4,88 | 103,6 | 106,2 | 112,8 | 113,5 | + 6,9 | + 0,6 |
| 377 | 17121 | Zeitungsdruckpapier, Büttenpapier und -pappe, Rohpapier und -pappe, grafische Papiere und Pappen | 2,22 | 101,6 | 102,7 | 110,2 | 110,8 | + 7,9 | + 0,5 |
| 378 | 171211 | Zeitungsdruckpapier, in Rollen oder Bogen | 0,39 | 98,5 | 98,6 | 111,5 | 111,5 | + 13,1 | - |
| 379 | 171214 | Grafische Papiere und Pappen, in Rollen oder Bogen | 1,83 | 102,3 | 103,5 | 110,0 | 110,6 | + 6,9 | + 0,5 |
| 380 | 1712143 | Andere grafische Papiere und Pappen mit einem Quadratmetergewicht von 40g bis 150 g (holzfrei) | 1,33 | 103,1 | 104,9 | 112,7 | 113,6 | + 8,3 | + 0,8 |
| 381 | 1712147 | Andere grafische Papiere und Pappen mit einer mechanisch gewonnenen Fasermenge von mehr als 10% (holzhaltig) | 0,50 | 100,1 | 100,0 | 102,8 | 102,8 | + 2,8 | - |
| 382 | 17123 | Wellpappenrohpapier | 1,15 | 107,2 | 113,1 | 121,0 | 121,0 | + 7,0 | - |
| 383 | 171231/32 | Kraftliner | 0,70 | 109,3 | 114,8 | 123,0 | 123,0 | + 7,1 | - |
| 384 | 17124 | Papier, weder gestrichen noch überzogen | 0,91 | 104,6 | 107,1 | 113,0 | 115,2 | + 7,6 | + 1,9 |
| 385 | 171241 | Kraftpapier, weder gestrichen noch überzogen, Kraftsackpapier, gekreppt oder gefältelt | 0,66 | 102,8 | 105,5 | 112,8 | 115,6 | + 9,6 | + 2,5 |
| 386 | 17127 | Papier und Pappe, bearbeitet | 4,48 | 100,0 | 100,1 | 103,9 | 104,4 | + 4,3 | + 0,5 |
| 387 | 171273 | Papiere und Pappen, gestrichen, zum Beschreiben, Bedrucken oder für andere grafische Zwecke, in Rollen oder Bogen | 2,40 | 101,0 | 101,3 | 105,6 | 106,2 | + 4,8 | + 0,6 |
| 388 | 1712733 | Ein- oder beidseitig mit Kaolin oder anderen anorganischen Stoffen gestrichene Papiere und Pappen zum Beschreiben, Bedrucken oder für andere grafische Zwecke, in Rollen oder Bogen, holzfrei | 1,54 | 102,5 | 102,8 | 106,3 | 107,3 | + 4,4 | + 0,9 |
| 389 | 1712736 | LWC-Papier, holzhaltig | 0,52 | 98,4 | 98,8 | 105,3 | 105,3 | + 6,6 | - |

Deutschland

1 Index der Einfuhrpreise

1.2 Aktuelle Ergebnisse

2015 = 100

| Lfd.- Nr. | Nr. der GP-Systematik | Güterabteilung, -gruppe, -klasse, -kategorie, -unterkategorie, -art | Wägungs- anteil am Gesamt- index in Promille | 2017 | 2017 | 2018 | 2018 | Veränderung Okt. 2018 gegenüber | |
|--------------|--------------------------|-----------------------------------------------------------------------------------------------------------------------------------------------------------------------------------------------------|-------------------------------------------------------------|------------------------------|-------|-------|-------|---------------------------------------|---------------|
| | | | | Jahres- durch- schnitt | Okt. | Sept. | Okt. | Okt. 2017 | Sept. 2018 |
| | | | | | | | | | |
| 390 | 1712737 | Andere gestrichene Papiere und Pappen, zum Beschreiben, Bedrucken und zu anderen grafischen Zwecken, holzhaltig, ohne LWC-Papier | 0,34 | 98,6 | 98,1 | 102,8 | 102,9 | + 4,9 | + 0,1 |
| 391 | 171277 | Papiere und Pappen, Zellstoffwatte und Vlies aus Zellstofffasern, gestrichen, überzogen, getränkt, geteert, bituminiert, asphaltiert, gummiert oder mit Klebeschicht versehen, in Rollen oder Bogen | 1,10 | 99,5 | 99,1 | 103,2 | 104,1 | + 5,0 | + 0,9 |
| 392 | 171278 | Kraft- und Multiplexpapiere und -pappen, gestrichen, in Rollen oder Bogen | 0,21 | 100,3 | 101,0 | 101,0 | 101,0 | - | - |
| 393 | 172 | Papier-, Karton- und Pappewaren | 4,84 | 100,0 | 100,1 | 102,5 | 102,6 | + 2,5 | + 0,1 |
| 394 | | Güter aus Euro-Ländern | 2,45 | 99,6 | 99,9 | 102,4 | 102,4 | + 2,5 | - |
| 395 | | Güter aus Nicht-Euro-Ländern | 2,39 | 100,5 | 100,3 | 102,6 | 102,8 | + 2,5 | + 0,2 |
| 396 | 1721 | Wellpapier und -pappe, Verpackungsmittel aus Papier, Karton und Pappe | 1,60 | 98,7 | 98,6 | 101,8 | 101,8 | + 3,2 | - |
| 397 | | Güter aus Euro-Ländern | 0,79 | 97,9 | 98,8 | 101,8 | 101,8 | + 3,0 | - |
| 398 | | Güter aus Nicht-Euro-Ländern | 0,81 | 99,5 | 98,5 | 101,7 | 101,8 | + 3,4 | + 0,1 |
| 399 | 1722 | Haushalts-, Hygiene- und Toilettenartikel, aus Zellstoff, Papier und Pappe | 2,01 | 99,2 | 99,4 | 101,2 | 101,3 | + 1,9 | + 0,1 |
| 400 | | Güter aus Euro-Ländern | 1,06 | 99,8 | 99,8 | 102,4 | 102,5 | + 2,7 | + 0,1 |
| 401 | | Güter aus Nicht-Euro-Ländern | 0,95 | 98,7 | 99,1 | 99,8 | 100,0 | + 0,9 | + 0,2 |
| 402 | 172212 | Monatsbinden und Tampons, Windeln und Windeleinlagen für Kleinkinder u.ä. Hygieneartikel sowie Bekleidung(szubehör), aus Papier(halbstoff), Zellstoffwatte oder Vliesen aus Zellstofffasern | 1,01 | 100,0 | 100,3 | 98,5 | 98,5 | - 1,8 | - |
| 403 | 1723 | Schreibwaren und Bürobedarf | 0,43 | 102,6 | 102,6 | 107,6 | 107,6 | + 4,9 | - |
| 404 | 1729 | Andere Waren aus Papier, Karton und Pappe | 0,80 | 103,2 | 103,6 | 104,8 | 104,8 | + 1,2 | - |

Deutschland

1 Index der Einfuhrpreise

1.2 Aktuelle Ergebnisse

2015 = 100

| Lfd.-Nr. | Nr. der GP-Systematik | Güterabteilung, -gruppe, -klasse, -kategorie, -unterkategorie, -art | Wägungsanteil am Gesamtindex in Promille | 2017 | 2017 | 2018 | 2018 | Veränderung Okt. 2018 gegenüber | | | |
|----------|-----------------------|--------------------------------------------------------------------------------------------|------------------------------------------|--------------------|-------|-------|-------|---------------------------------|------------|------------|-----|
| | | | | Jahresdurchschnitt | Okt. | Sept. | Okt. | Okt. 2017 | Sept. 2018 | | |
| | | | | | | | | | | in Prozent | |
| 405 | 19 | Kokereierzeugnisse und Mineralölerzeugnisse | 24,69 | 98,3 | 100,7 | 130,6 | 136,1 | + | 35,2 | + | 4,2 |
| 406 | | Güter aus Euro-Ländern | 16,03 | 97,7 | 100,0 | 128,0 | 134,1 | + | 34,1 | + | 4,8 |
| 407 | | Güter aus Nicht-Euro-Ländern | 8,66 | 99,3 | 102,0 | 135,4 | 139,8 | + | 37,1 | + | 3,2 |
| 408 | 191 | Kokereierzeugnisse | 0,58 | 132,9 | 134,2 | 136,4 | 138,2 | + | 3,0 | + | 1,3 |
| 409 | 192 | Mineralölerzeugnisse | 24,11 | 97,5 | 99,9 | 130,5 | 136,0 | + | 36,1 | + | 4,2 |
| 410 | | Güter aus Euro-Ländern | 15,98 | 97,7 | 100,0 | 128,0 | 134,1 | + | 34,1 | + | 4,8 |
| 411 | | Güter aus Nicht-Euro-Ländern | 8,13 | 97,0 | 99,8 | 135,3 | 139,9 | + | 40,2 | + | 3,4 |
| 412 | 19202 | Motorentreibstoffe, Heizöle und andere Mineralöle | 22,27 | 97,1 | 99,3 | 128,1 | 134,0 | + | 34,9 | + | 4,6 |
| 413 | 192021 | Motorenbenzin (einschließlich Flugbenzin) | 0,85 | 95,9 | 94,5 | 122,6 | 121,9 | + | 29,0 | - | 0,6 |
| 414 | 192023 | Leichtöle, leichte Zubereitungen a.n.g. | 4,91 | 99,0 | 99,6 | 126,7 | 126,0 | + | 26,5 | - | 0,6 |
| 415 | 192025 | Flugturbinenkraftstoff aus Leuchtöl (Kerosin) | 2,95 | 97,6 | 101,5 | 131,8 | 139,5 | + | 37,4 | + | 5,8 |
| 416 | 192026 | Dieselmotorkraftstoff und leichtes Heizöl | 10,91 | 95,6 | 98,2 | 130,0 | 139,4 | + | 42,0 | + | 7,2 |
| 417 | 192028 | Heizöle, schwer (Schweröle) | 1,06 | 105,3 | 107,4 | 145,9 | 156,6 | + | 45,8 | + | 7,3 |
| 418 | 192029 | Schmieröle, andere Öle | 1,59 | 95,5 | 98,3 | 102,9 | 103,2 | + | 5,0 | + | 0,3 |
| 419 | 19203 | Gasförmige Kohlenwasserstoffe | 1,10 | 113,0 | 122,2 | 142,6 | 142,2 | + | 16,4 | - | 0,3 |
| 420 | 19204 | Andere Mineralölerzeugnisse | 0,74 | 86,5 | 86,6 | 184,4 | 187,7 | + | 116,7 | + | 1,8 |
| 421 | 192042 | Petrolkoks, Bitumen aus Erdöl u.a. Rückstände aus Erdöl oder Öl aus bituminösen Mineralien | 0,36 | 78,1 | 77,9 | 278,3 | 284,2 | + | 264,8 | + | 2,1 |
| 422 | 061/192 | Erdöl, roh und Mineralölerzeugnisse | 63,69 | 99,9 | 101,0 | 135,9 | 141,8 | + | 40,4 | + | 4,3 |

Deutschland

1 Index der Einfuhrpreise

1.2 Aktuelle Ergebnisse

2015 = 100

| Lfd.-Nr. | Nr. der GP-Systematik | Güterabteilung, -gruppe, -klasse, -kategorie, -unterkategorie, -art | Wägungsanteil am Gesamtindex in Promille | 2017 | 2017 | 2018 | 2018 | Veränderung Okt. 2018 gegenüber | |
|----------|-----------------------|----------------------------------------------------------------------------------------------------------------------------------------------|------------------------------------------|--------------------|-------|-------|-------|---------------------------------|------------|
| | | | | Jahresdurchschnitt | Okt. | Sept. | Okt. | Okt. 2017 | Sept. 2018 |
| | | | | | | | | | |
| 423 | 20 | Chemische Erzeugnisse | 90,92 | 102,0 | 102,0 | 106,0 | 106,1 | + 4,0 | + 0,1 |
| 424 | | Güter aus Euro-Ländern | 48,80 | 102,4 | 102,6 | 107,1 | 107,0 | + 4,3 | - 0,1 |
| 425 | | Güter aus Nicht-Euro-Ländern | 42,12 | 101,6 | 101,2 | 104,7 | 105,0 | + 3,8 | + 0,3 |
| 426 | 201 | Chemische Grundstoffe, Düngemittel und Stickstoffverbindungen, Kunststoffe u. synth. Kautschuk | 58,23 | 102,4 | 102,2 | 107,7 | 107,7 | + 5,4 | - |
| 427 | | Güter aus Euro-Ländern | 32,87 | 103,4 | 103,7 | 109,1 | 108,9 | + 5,0 | - 0,2 |
| 428 | | Güter aus Nicht-Euro-Ländern | 25,36 | 101,0 | 100,3 | 105,9 | 106,1 | + 5,8 | + 0,2 |
| 429 | 2012 | Farbstoffe und Pigmente | 2,70 | 107,2 | 110,5 | 115,8 | 116,1 | + 5,1 | + 0,3 |
| 430 | | Güter aus Euro-Ländern | 1,14 | 113,0 | 118,4 | 125,2 | 125,7 | + 6,2 | + 0,4 |
| 431 | | Güter aus Nicht-Euro-Ländern | 1,56 | 102,9 | 104,8 | 109,0 | 109,0 | + 4,0 | - |
| 432 | 20121 | Metalloxide, -hydroxide, -peroxide (ohne basische Verbindungen der (Erd)Alkalimetalle sowie Aluminium(hydr)oxide), Lithium(hydr)oxid | 0,56 | 112,7 | 115,5 | 122,9 | 123,6 | + 7,0 | + 0,6 |
| 433 | 20122 | Farben und Farbstoffe, Gerbstoffe, Tannine und ihre Derivate | 2,14 | 105,7 | 109,2 | 114,0 | 114,1 | + 4,5 | + 0,1 |
| 434 | 201221 | Synth. organ. Farbmittel, auch chem. einheitlich, Farbstoffe und Zubereitungen auf deren Grundlage, synth. organ. Erzeugnisse als | 1,10 | 97,4 | 96,9 | 101,0 | 103,3 | + 6,6 | + 2,3 |
| 435 | 201224 | Anderer Farbmittel, Pigmente und deren Zubereitungen, anorgan. Erzeugnisse als Luminophore, auch chem. einheitlich | 1,04 | 114,6 | 122,3 | 127,7 | 125,5 | + 2,6 | - 1,7 |
| 436 | 2013 | Sonstige anorganische Grundstoffe und Chemikalien | 4,34 | 97,3 | 98,5 | 103,2 | 103,5 | + 5,1 | + 0,3 |
| 437 | | Güter aus Euro-Ländern | 1,67 | 100,4 | 101,1 | 107,3 | 107,1 | + 5,9 | - 0,2 |
| 438 | | Güter aus Nicht-Euro-Ländern | 2,67 | 95,4 | 96,9 | 100,7 | 101,2 | + 4,4 | + 0,5 |
| 439 | 20132 | Nicht gasförmige chem. Elemente, anorgan. Säuren, nicht gasförmige anorgan. Halogen-, Sauerstoff-, und Schwefelverbindungen der Nichtmetalle | 2,13 | 94,6 | 96,7 | 101,3 | 102,0 | + 5,5 | + 0,7 |
| 440 | 201321 | Halogene, Schwefel, Kohlenstoff, andere nicht gasförmige Nichtmetalle | 1,29 | 97,9 | 100,0 | 103,0 | 103,6 | + 3,6 | + 0,6 |
| 441 | 2013215 | Silicium | 0,83 | 89,1 | 92,5 | 92,3 | 92,3 | - 0,2 | - |
| 442 | 20134 | (Poly)Sulfide, Dithionite, Sulfoxylate, Sulfite, Sulfate, Nitrate, Phosphinate, Phosphonate, (Poly)Phosphate, (Peroxo)Carbonate | 0,76 | 104,9 | 105,3 | 104,6 | 104,8 | - 0,5 | + 0,2 |
| 443 | 20136 | Sonstige anorganische Grundstoffe und Chemikalien, a.n.g. | 0,69 | 95,4 | 96,9 | 108,6 | 107,6 | + 11,0 | - 0,9 |
| 444 | 201365 | (An)Organische Verbindungen der Seltenerdmetalle, des Yttriums oder des Scandiums oder der Mischungen dieser Metalle | 0,08 | 75,8 | 72,1 | 72,0 | 72,7 | + 0,8 | + 1,0 |
| 445 | 2014 | Sonstige organische Grundstoffe und | 27,78 | 104,1 | 103,1 | 109,6 | 109,6 | + 6,3 | - |
| 446 | | Güter aus Euro-Ländern | 14,05 | 105,7 | 105,2 | 111,8 | 111,5 | + 6,0 | - 0,3 |
| 447 | | Güter aus Nicht-Euro-Ländern | 13,73 | 102,5 | 101,0 | 107,3 | 107,7 | + 6,6 | + 0,4 |
| 448 | 20141 | Kohlenwasserstoffe und ihre Derivate | 3,94 | 107,5 | 105,8 | 117,1 | 117,1 | + 10,7 | - |
| 449 | 201411 | Acyclische Kohlenwasserstoffe | 1,94 | 102,4 | 104,2 | 117,7 | 118,9 | + 14,1 | + 1,0 |
| 450 | 201412 | Cyclische Kohlenwasserstoffe | 1,49 | 115,3 | 107,6 | 117,3 | 116,2 | + 8,0 | - 0,9 |

Deutschland

1 Index der Einfuhrpreise

1.2 Aktuelle Ergebnisse

2015 = 100

| Lfd.-Nr. | Nr. der GP-Systematik | Güterabteilung, -gruppe, -klasse, -kategorie, -unterkategorie, -art | Wägungsanteil am Gesamtindex in Promille | 2017 | 2017 | 2018 | 2018 | Veränderung Okt. 2018 gegenüber | |
|----------|-----------------------|----------------------------------------------------------------------------------------------------------------------------------------------------------------------------------------------------------|------------------------------------------|--------------------|-------|-------|-------|---------------------------------|------------|
| | | | | Jahresdurchschnitt | Okt. | Sept. | Okt. | Okt. 2017 | Sept. 2018 |
| | | | | | | | | | |
| 451 | 20142 | Alkohole, Phenole, Phenolalkohole und ihre Derivate | 2,33 | 110,4 | 108,2 | 111,4 | 111,1 | + 2,7 | - 0,3 |
| 452 | 20143 | Carbonsäuren und ihre Derivate | 3,77 | 102,7 | 105,6 | 117,9 | 114,4 | + 8,3 | - 3,0 |
| 453 | 201432 | Gesättigte acyclische einbasische Carbonsäuren und ihre Anhydride, Halogenide, Peroxide und Peroxysäuren, ihre Halogen-, Sulfo- oder Nitro(so)derivate | 1,06 | 100,3 | 105,2 | 133,3 | 121,8 | + 15,8 | - 8,6 |
| 454 | 201433 | Ungesättigte acyclische sowie alicyclische einbasische Carbonsäuren und ihre Anhydride, Halogenide, Peroxide und Peroxysäuren, ihre HSNN-Derivate (z.B. Acrylsäure, Sorbinsäure), a.n.g. | 0,97 | 97,5 | 104,3 | 110,7 | 111,4 | + 6,8 | + 0,6 |
| 455 | 201434 | Aromatische mehrbasische Carbonsäuren und Carbonsäuren mit zusätzlichen Sauerstofffunktionen und ihre Anhydride, Halogenide, peroxide und Peroxysäuren (ohne (O-Acetyl)Salicylsäure), ihre HSNN-Derivate | 1,34 | 105,0 | 105,3 | 115,3 | 113,9 | + 8,2 | - 1,2 |
| 456 | 20144 | Organische Verbindungen mit Stickstofffunktionen | 5,83 | 103,4 | 101,7 | 107,7 | 108,5 | + 6,7 | + 0,7 |
| 457 | 20145 | Organisch-anorganische Verbindungen, heterocyclische Verbindungen | 7,07 | 101,8 | 100,7 | 102,8 | 103,1 | + 2,4 | + 0,3 |
| 458 | 201451 | Organische Thioverbindungen und andere (an)organische Verbindungen | 0,69 | 101,0 | 100,7 | 103,0 | 104,3 | + 3,6 | + 1,3 |
| 459 | 201452 | Heterocyclische Verbindungen, a.n.g., Nucleinsäure und ihre Salze | 6,38 | 101,8 | 100,7 | 102,8 | 102,9 | + 2,2 | + 0,1 |
| 460 | 20146 | Aldehyde, Ketone, Chinone, Ether und Acetale, auch mit anderen Sauerstofffunktionen, Alkohol-, Ether-, Ketonperoxide, auch chemisch nicht einheitlich, Epoxide, andere organische Verbindungen, Enzyme | 2,21 | 103,8 | 104,4 | 105,6 | 106,3 | + 1,8 | + 0,7 |
| 461 | 20147 | Verschiedene organische chemische Grundstoffe und Chemikalien | 2,63 | 103,4 | 99,4 | 110,9 | 113,1 | + 13,8 | + 2,0 |
| 462 | 2015 | Düngemittel und Stickstoffverbindungen | 2,15 | 77,8 | 75,4 | 82,7 | 85,6 | + 13,5 | + 3,5 |
| 463 | | Güter aus Euro-Ländern | 1,34 | 78,1 | 75,6 | 82,7 | 86,5 | + 14,4 | + 4,6 |
| 464 | | Güter aus Nicht-Euro-Ländern | 0,81 | 77,4 | 75,1 | 82,8 | 83,9 | + 11,7 | + 1,3 |
| 465 | 20153 | Mineralische oder chemische Stickstoffdüngemittel | 1,10 | 77,4 | 77,4 | 82,8 | 84,9 | + 9,7 | + 2,5 |
| 466 | 2016 | Kunststoffe, in Primärformen | 19,81 | 102,1 | 103,2 | 107,4 | 106,9 | + 3,6 | - 0,5 |
| 467 | | Güter aus Euro-Ländern | 13,98 | 102,9 | 104,0 | 108,0 | 107,4 | + 3,3 | - 0,6 |
| 468 | | Güter aus Nicht-Euro-Ländern | 5,83 | 100,3 | 101,1 | 105,9 | 105,8 | + 4,6 | - 0,1 |
| 469 | 20161 | Polymere des Ethylens, in Primärformen | 4,59 | 98,6 | 98,7 | 101,2 | 101,0 | + 2,3 | - 0,2 |
| 470 | 2016103 | Polyethylen mit einer Dichte von weniger als 0,94, in Primärformen | 2,02 | 96,2 | 96,5 | 95,7 | 95,3 | - 1,2 | - 0,4 |
| 471 | 2016105 | Polyethylen mit einer Dichte von 0,94 oder mehr, in Primärformen | 1,57 | 100,0 | 99,4 | 105,8 | 105,9 | + 6,5 | + 0,1 |
| 472 | 20162 | Polymere des Styrols, in Primärformen | 1,47 | 109,9 | 111,5 | 112,1 | 108,5 | - 2,7 | - 3,2 |
| 473 | 20163 | Polymere des Vinylchlorids oder anderer halogenerter Olefine, in Primärformen | 1,22 | 105,3 | 106,9 | 108,7 | 108,8 | + 1,8 | + 0,1 |
| 474 | 20164 | Polyacetale, andere Polyether und Epoxidharze, in Primärformen, Polycarbonate, Alkydharze, Allylpolyester u.a. | 3,83 | 102,1 | 103,0 | 109,6 | 109,8 | + 6,6 | + 0,2 |

Deutschland

1 Index der Einfuhrpreise

1.2 Aktuelle Ergebnisse

2015 = 100

| Lfd.-Nr. | Nr. der GP-Systematik | Güterabteilung, -gruppe, -klasse, -kategorie, -unterkategorie, -art | Wägungsanteil am Gesamtindex in Promille | 2017 | 2017 | 2018 | 2018 | Veränderung Okt. 2018 gegenüber | |
|----------|-----------------------|------------------------------------------------------------------------------------------------------------------------------------------------------------------------------------------------------|------------------------------------------|--------------------|-------|-------|-------|---------------------------------|------------|
| | | | | Jahresdurchschnitt | Okt. | Sept. | Okt. | Okt. 2017 | Sept. 2018 |
| | | | | | | | | | |
| 475 | 20165 | Andere synthetische, natürliche oder modifizierte natürliche Polymere, in Primärformen, Ionenaustauscher auf der Grundlage von Polymeren, in Primärformen | 8,70 | 102,2 | 103,7 | 108,6 | 108,3 | + 4,4 | - 0,3 |
| 476 | 201651 | Polymere des Propylens oder anderer Olefine, in Primärformen | 3,01 | 102,1 | 104,6 | 111,1 | 111,2 | + 6,3 | + 0,1 |
| 477 | 201653 | Acrylpolymeren, in Primärformen | 1,11 | 97,7 | 101,6 | 103,0 | 103,0 | + 1,4 | - |
| 478 | 201654 | Polyamide, in Primärformen | 1,49 | 110,4 | 108,0 | 119,1 | 119,2 | + 10,4 | + 0,1 |
| 479 | 2017 | Synthetischer Kautschuk, in Primärformen | 1,26 | 116,3 | 108,3 | 113,4 | 112,5 | + 3,9 | - 0,8 |
| 480 | | Güter aus Euro-Ländern | 0,60 | 109,6 | 103,8 | 108,2 | 108,4 | + 4,4 | + 0,2 |
| 481 | | Güter aus Nicht-Euro-Ländern | 0,66 | 122,4 | 112,3 | 118,2 | 116,3 | + 3,6 | - 1,6 |
| 482 | 202 | Schädlingsbekämpfungsmittel, Pflanzenschutz- und Desinfektionsmittel | 1,82 | 100,5 | 99,7 | 101,5 | 101,4 | + 1,7 | - 0,1 |
| 483 | | Güter aus Euro-Ländern | 1,34 | 100,2 | 99,1 | 100,5 | 100,5 | + 1,4 | - |
| 484 | | Güter aus Nicht-Euro-Ländern | 0,48 | 101,5 | 101,3 | 104,2 | 104,1 | + 2,8 | - 0,1 |
| 485 | 203 | Anstrichmittel, Druckfarben und Kitte | 2,70 | 100,5 | 101,0 | 102,0 | 102,7 | + 1,7 | + 0,7 |
| 486 | | Güter aus Euro-Ländern | 1,42 | 100,7 | 101,2 | 102,7 | 103,1 | + 1,9 | + 0,4 |
| 487 | | Güter aus Nicht-Euro-Ländern | 1,28 | 100,4 | 100,8 | 101,2 | 102,3 | + 1,5 | + 1,1 |
| 488 | 20301 | Anstrichmittel, Lösungen von Polymeren mit einem Anteil an organischen Lösemitteln über 50% | 1,05 | 100,1 | 101,2 | 102,6 | 102,2 | + 1,0 | - 0,4 |
| 489 | 20302 | Zubereitete Pigmente usw. und Glasfritte für die Keramik-, Emailier- und Glasindustrie, and. Anstrichfarben, Lacke, zubereitete Sikkative und Pigmente, Prägefolien, Färbemittel, Kitte, Druckfarben | 1,65 | 100,9 | 100,9 | 101,7 | 103,1 | + 2,2 | + 1,4 |
| 490 | 204 | Seifen, Wasch-, Reinigungs- und Körperpflegemittel sowie Duftstoffe | 8,32 | 101,0 | 101,3 | 102,2 | 102,2 | + 0,9 | - |
| 491 | | Güter aus Euro-Ländern | 5,12 | 100,7 | 100,9 | 102,1 | 101,9 | + 1,0 | - 0,2 |
| 492 | | Güter aus Nicht-Euro-Ländern | 3,20 | 101,5 | 101,9 | 102,5 | 102,6 | + 0,7 | + 0,1 |
| 493 | 2041 | Seifen, Wasch-, Reinigungs- und Poliermittel | 2,73 | 101,6 | 102,4 | 105,0 | 104,9 | + 2,4 | - 0,1 |
| 494 | | Güter aus Euro-Ländern | 1,70 | 100,7 | 101,4 | 103,9 | 103,5 | + 2,1 | - 0,4 |
| 495 | | Güter aus Nicht-Euro-Ländern | 1,03 | 103,1 | 103,9 | 106,8 | 107,2 | + 3,2 | + 0,4 |
| 496 | 20413 | Seifen, zubereitete Wasch-, Waschhilfs- und Reinigungsmittel | 1,77 | 103,0 | 103,0 | 104,7 | 104,8 | + 1,7 | + 0,1 |
| 497 | 2042 | Duftstoffe und Körperpflegemittel | 5,59 | 100,7 | 100,8 | 100,8 | 100,9 | + 0,1 | + 0,1 |
| 498 | | Güter aus Euro-Ländern | 3,42 | 100,7 | 100,7 | 101,1 | 101,1 | + 0,4 | - |
| 499 | | Güter aus Nicht-Euro-Ländern | 2,17 | 100,7 | 100,9 | 100,4 | 100,5 | - 0,4 | + 0,1 |
| 500 | 204211 | Duftstoffe und Duftwässer | 1,71 | 102,2 | 102,2 | 102,5 | 102,5 | + 0,3 | - |
| 501 | 204215 | Andere Zubereitungen zur Schönheitspflege | 1,40 | 99,3 | 99,2 | 98,4 | 98,4 | - 0,8 | - |
| 502 | 204219 | Zubereitete Rasiermittel, Körperdesodorierungs- und Antitranspirationsmittel, zubereitete Bad- und Duschzusätze, zubereitete Riech-, Körperpflege- oder Schönheitsmittel, a.n.g. | 0,87 | 99,1 | 99,2 | 98,5 | 98,4 | - 0,8 | - 0,1 |

Deutschland

1 Index der Einfuhrpreise

1.2 Aktuelle Ergebnisse

2015 = 100

| Lfd.-Nr. | Nr. der GP-Systematik | Güterabteilung, -gruppe, -klasse, -kategorie, -unterkategorie, -art | Wägungsanteil am Gesamtindex in Promille | 2017 | 2017 | 2018 | 2018 | Veränderung Okt. 2018 gegenüber | |
|----------|-----------------------|--------------------------------------------------------------------------------------------------------------------------------------------------------------------------------------------------|------------------------------------------|--------------------|-------|-------|-------|---------------------------------|------------|
| | | | | Jahresdurchschnitt | Okt. | Sept. | Okt. | Okt. 2017 | Sept. 2018 |
| | | | | | | | | | |
| 503 | 205 | Sonstige chemische Erzeugnisse | 18,09 | 101,7 | 101,8 | 103,0 | 103,5 | + 1,7 | + 0,5 |
| 504 | | Güter aus Euro-Ländern | 7,24 | 99,4 | 99,8 | 103,4 | 103,9 | + 4,1 | + 0,5 |
| 505 | | Güter aus Nicht-Euro-Ländern | 10,85 | 103,3 | 103,1 | 102,7 | 103,3 | + 0,2 | + 0,6 |
| 506 | 2053 | Etherische Öle | 1,74 | 102,5 | 106,3 | 106,0 | 106,3 | - | + 0,3 |
| 507 | 2059 | Sonstige chemische Erzeugnisse | 15,22 | 101,9 | 101,6 | 103,0 | 103,6 | + 2,0 | + 0,6 |
| 508 | | Güter aus Euro-Ländern | 5,84 | 98,9 | 98,8 | 103,3 | 103,8 | + 5,1 | + 0,5 |
| 509 | | Güter aus Nicht-Euro-Ländern | 9,38 | 103,7 | 103,4 | 102,9 | 103,6 | + 0,2 | + 0,7 |
| 510 | 20591 | Fotochemische Erzeugnisse | 0,86 | 101,4 | 101,8 | 103,3 | 103,8 | + 2,0 | + 0,5 |
| 511 | 205911 | Lichtempfindliche fotografische Platten, Filme und Papiere, unbelichtet | 0,41 | 100,8 | 100,8 | 98,4 | 98,4 | - 2,4 | - |
| 512 | 20592-5 | Chemische Erzeugnisse, a.n.g. | 13,98 | 101,9 | 101,7 | 103,1 | 103,8 | + 2,1 | + 0,7 |
| 513 | 20595 | Verschiedene Erzeugnisse der chemischen Industrie | 10,09 | 101,3 | 100,6 | 101,9 | 102,8 | + 2,2 | + 0,9 |
| 514 | 205952 | Zusammengesetzte Diagnostik- oder Laborreagenzien, a.n.g, Modelliermassen, Zubereitungen für zahnärztliche Zwecke, Füllungen für Feuerlöschgeräte, Nährsubstrate zum Züchten von Mikroorganismen | 3,31 | 106,9 | 106,0 | 99,5 | 100,0 | - 5,7 | + 0,5 |
| 515 | 205956 | Zubereitungen zum Abbeizen, Schweißen oder Löten von Metallen, Vulkanisationsbeschleuniger und Antioxidationsmittel, Reaktionsauslöser, Alkylbenzol- und Alkylnaphtalingemische | 2,66 | 102,3 | 101,7 | 105,5 | 105,5 | + 3,7 | - |
| 516 | 205959 | Chemische Erzeugnisse und Zubereitungen der chemischen Industrie, a.n.g. Rückstände aus der chemischen Industrie, a.n.g. | 2,81 | 97,2 | 96,8 | 103,5 | 105,6 | + 9,1 | + 2,0 |
| 517 | 206 | Chemiefasern | 1,76 | 102,9 | 103,9 | 107,1 | 108,5 | + 4,4 | + 1,3 |
| 518 | | Güter aus Euro-Ländern | 0,81 | 104,3 | 105,4 | 107,9 | 108,5 | + 2,9 | + 0,6 |
| 519 | | Güter aus Nicht-Euro-Ländern | 0,95 | 101,7 | 102,6 | 106,5 | 108,5 | + 5,8 | + 1,9 |
| 520 | 20601 | Kabel aus synth. Filamenten, synth. Spinnfasern, hochfeste Garne aus Polyamiden u. Polyestern, texturierte Garne aus synth. Filamenten, synth. Monofile | 1,55 | 100,8 | 101,8 | 105,9 | 107,4 | + 5,5 | + 1,4 |
| 521 | 20602 | Kunstfasern | 0,21 | 118,3 | 119,5 | 116,1 | 116,3 | - 2,7 | + 0,2 |
| 522 | 21 | Pharmazeutische und ähnliche Erzeugnisse | 41,09 | 97,3 | 97,0 | 97,4 | 97,6 | + 0,6 | + 0,2 |
| 523 | | Güter aus Euro-Ländern | 17,98 | 97,6 | 97,5 | 99,1 | 99,2 | + 1,7 | + 0,1 |
| 524 | | Güter aus Nicht-Euro-Ländern | 23,11 | 97,2 | 96,6 | 96,1 | 96,4 | - 0,2 | + 0,3 |
| 525 | 211 | Pharmazeutische Grundstoffe u.ä. Erzeugnisse | 6,57 | 98,1 | 97,3 | 99,0 | 99,9 | + 2,7 | + 0,9 |
| 526 | | Güter aus Euro-Ländern | 1,46 | 96,9 | 97,4 | 102,3 | 104,0 | + 6,8 | + 1,7 |
| 527 | | Güter aus Nicht-Euro-Ländern | 5,11 | 98,4 | 97,3 | 98,1 | 98,7 | + 1,4 | + 0,6 |
| 528 | 21102 | Lysinsäureester, Glutaminsäure und deren Salze, quartäre organische Ammoniumsalze und -hydroxide, Phosphoaminolipoide, (a)cyclische Amide | 0,89 | 94,7 | 97,3 | 97,3 | 99,3 | + 2,1 | + 2,1 |

Deutschland

1 Index der Einfuhrpreise

1.2 Aktuelle Ergebnisse

2015 = 100

| Lfd.- Nr. | Nr. der GP-Systematik | Güterabteilung, -gruppe, -klasse, -kategorie, -unterkategorie, -art | Wägungs- anteil am Gesamt- index in Promille | 2017 | 2017 | 2018 | 2018 | Veränderung Okt. 2018 gegenüber | |
|--------------|--------------------------|--------------------------------------------------------------------------------------------------------------------------------------------------------------------|-------------------------------------------------------------|------------------------------|-------|-------|-------|---------------------------------------|---------------|
| | | | | Jahres- durch- schnitt | Okt. | Sept. | Okt. | Okt. 2017 | Sept. 2018 |
| | | | | | | | | | |
| 529 | 21103 | Ausgewählte heterocyclische Verbindungen, Sulfonamide | 3,72 | 97,2 | 96,5 | 99,5 | 100,7 | + 4,4 | + 1,2 |
| 530 | 21105 | Provitamine, Vitamine, Hormone, Glykoside, Alkaloide, Antibiotika | 1,51 | 100,3 | 97,1 | 96,2 | 96,1 | - 1,0 | - 0,1 |
| 531 | 212 | Pharmazeutische Spezialitäten und sonstige pharmazeutische Erzeugnisse | 34,52 | 97,2 | 97,0 | 97,1 | 97,2 | + 0,2 | + 0,1 |
| 532 | | Güter aus Euro-Ländern | 16,52 | 97,6 | 97,6 | 98,9 | 98,8 | + 1,2 | - 0,1 |
| 533 | | Güter aus Nicht-Euro-Ländern | 18,00 | 96,8 | 96,4 | 95,5 | 95,8 | - 0,6 | + 0,3 |
| 534 | 21201 | Arzneiwaren zu therapeutischen oder prophylaktischen Zwecken | 23,22 | 97,4 | 97,4 | 97,3 | 97,3 | - 0,1 | - |
| 535 | 212011 | Arzneiwaren, Antibiotika enthaltend | 0,91 | 112,4 | 112,7 | 112,1 | 112,1 | - 0,5 | - |
| 536 | 212012 | Arzneiwaren, Hormone enthaltend (ohne solche mit Antibiotika) | 2,24 | 98,9 | 98,7 | 98,4 | 97,7 | - 1,0 | - 0,7 |
| 537 | 212013 | Arzneiwaren, Alkaloide oder ihre Derivate, Jod(verbindungen), Vitamine u.a. gemischte Bestandteile enthaltend (ohne solche mit Antibiotika oder Hormonen) | 20,07 | 96,5 | 96,6 | 96,5 | 96,5 | - 0,1 | - |
| 538 | 21202 | Andere pharmazeutische Erzeugnisse für medizinische oder chirurgische Zwecke | 11,30 | 96,8 | 96,0 | 96,7 | 97,1 | + 1,1 | + 0,4 |
| 539 | 212021 | Antisera und andere Blutbestandteile, Vaccine | 10,06 | 97,2 | 96,3 | 96,9 | 97,3 | + 1,0 | + 0,4 |

Deutschland

1 Index der Einfuhrpreise

1.2 Aktuelle Ergebnisse

2015 = 100

| Lfd.-Nr. | Nr. der GP-Systematik | Güterabteilung, -gruppe, -klasse, -kategorie, -unterkategorie, -art | Wägungsanteil am Gesamtindex in Promille | 2017 | 2017 | 2018 | 2018 | Veränderung Okt. 2018 gegenüber | |
|----------|-----------------------|----------------------------------------------------------------------------------------------------------------------------------------------|------------------------------------------|--------------------|-------|-------|-------|---------------------------------|------------|
| | | | | Jahresdurchschnitt | Okt. | Sept. | Okt. | Okt. 2017 | Sept. 2018 |
| | | | | | | | | | |
| 540 | 22 | Gummi- und Kunststoffwaren | 33,67 | 99,5 | 99,4 | 99,6 | 99,6 | + 0,2 | - |
| 541 | | Güter aus Euro-Ländern | 14,14 | 100,1 | 100,1 | 100,8 | 100,7 | + 0,6 | - 0,1 |
| 542 | | Güter aus Nicht-Euro-Ländern | 19,53 | 99,0 | 98,8 | 98,8 | 98,8 | - | - |
| 543 | 221 | Gummiwaren | 12,89 | 98,2 | 97,9 | 99,0 | 99,0 | + 1,1 | - |
| 544 | | Güter aus Euro-Ländern | 5,13 | 98,1 | 97,6 | 99,3 | 99,4 | + 1,8 | + 0,1 |
| 545 | | Güter aus Nicht-Euro-Ländern | 7,76 | 98,3 | 98,1 | 98,9 | 98,8 | + 0,7 | - 0,1 |
| 546 | 2211 | Bereifung, neu, aus Kautschuk, oder runderneuert | 6,82 | 96,7 | 96,0 | 96,8 | 96,8 | + 0,8 | - |
| 547 | | Güter aus Euro-Ländern | 2,96 | 97,8 | 96,9 | 97,8 | 97,8 | + 0,9 | - |
| 548 | | Güter aus Nicht-Euro-Ländern | 3,86 | 95,8 | 95,3 | 96,1 | 96,1 | + 0,8 | - |
| 549 | 22111 | Bereifungen, neu, aus Kautschuk | 6,82 | 96,7 | 96,0 | 96,8 | 96,8 | + 0,8 | - |
| 550 | 221111 | Bereifungen, neu, für PKW | 4,34 | 96,6 | 95,2 | 96,0 | 96,0 | + 0,8 | - |
| 551 | 221113 | Bereifungen, neu, für Omnibusse und Lastkraftwagen | 1,44 | 95,2 | 94,6 | 96,6 | 96,6 | + 2,1 | - |
| 552 | 2219 | Andere Gummiwaren (ohne Bereifungen) | 6,07 | 99,9 | 100,1 | 101,5 | 101,5 | + 1,4 | - |
| 553 | | Güter aus Euro-Ländern | 2,17 | 98,4 | 98,5 | 101,5 | 101,5 | + 3,0 | - |
| 554 | | Güter aus Nicht-Euro-Ländern | 3,90 | 100,8 | 100,9 | 101,6 | 101,4 | + 0,5 | - 0,2 |
| 555 | 22192 | Kautschukmischungen und andere Formen (z.B. Fäden, Kordeln, Platten, Blätter), aus (nicht) vulkanisiertem Kautschuk | 0,90 | 101,1 | 102,4 | 104,1 | 104,2 | + 1,8 | + 0,1 |
| 556 | 22193 | Rohre, Schläuche, aus Weichkautschuk, auch m. Formstück | 1,02 | 97,8 | 97,4 | 99,5 | 98,4 | + 1,0 | - 1,1 |
| 557 | 22197 | Waren aus Weichkautschuk, a.n.g., Hartkautschuk und Waren daraus | 2,96 | 99,0 | 99,4 | 100,6 | 100,9 | + 1,5 | + 0,3 |
| 558 | 2219732 | Radiergummi, Dichtungen, Fender u.a. aufblasbare Waren aus vulkanisiertem Weichkautschuk | 1,43 | 96,4 | 98,0 | 95,6 | 95,9 | - 2,1 | + 0,3 |
| 559 | 222 | Kunststoffwaren | 20,78 | 100,2 | 100,3 | 100,0 | 100,0 | - 0,3 | - |
| 560 | | Güter aus Euro-Ländern | 9,01 | 101,3 | 101,6 | 101,6 | 101,5 | - 0,1 | - 0,1 |
| 561 | | Güter aus Nicht-Euro-Ländern | 11,77 | 99,5 | 99,3 | 98,7 | 98,8 | - 0,5 | + 0,1 |
| 562 | 2221 | Platten, Folien, Schläuche und Profile aus Kunststoffen | 7,40 | 99,5 | 100,3 | 101,3 | 101,1 | + 0,8 | - 0,2 |
| 563 | | Güter aus Euro-Ländern | 3,78 | 99,7 | 100,4 | 101,2 | 100,7 | + 0,3 | - 0,5 |
| 564 | | Güter aus Nicht-Euro-Ländern | 3,62 | 99,3 | 100,2 | 101,5 | 101,5 | + 1,3 | - |
| 565 | 22212 | Rohre, Schläuche und Formstücke sowie Verschluss- und Verbindungsstücke aus Kunststoffen | 1,60 | 98,2 | 98,4 | 99,5 | 99,5 | + 1,1 | - |
| 566 | 22213 | Tafeln, Platten, Folien, Filme, Bänder und Streifen, aus nicht geschäumten Kunststoffen, weder verstärkt noch geschichtet und ohne Unterlage | 3,45 | 98,0 | 98,3 | 98,9 | 98,9 | + 0,6 | - |
| 567 | 22214 | Andere Tafeln, Platten, Folien, Filme, Bänder und Streifen, aus Kunststoffen | 1,98 | 102,2 | 104,4 | 106,1 | 104,9 | + 0,5 | - 1,1 |
| 568 | 2222 | Verpackungsmittel aus Kunststoffen | 3,67 | 98,3 | 97,9 | 98,8 | 99,2 | + 1,3 | + 0,4 |
| 569 | | Güter aus Euro-Ländern | 1,64 | 99,3 | 99,8 | 101,2 | 102,3 | + 2,5 | + 1,1 |
| 570 | | Güter aus Nicht-Euro-Ländern | 2,03 | 97,6 | 96,4 | 96,9 | 96,8 | + 0,4 | - 0,1 |

Deutschland

1 Index der Einfuhrpreise

1.2 Aktuelle Ergebnisse

2015 = 100

| Lfd.- Nr. | Nr. der GP-Systematik | Güterabteilung, -gruppe, -klasse, -kategorie, -unterkategorie, -art | Wägungs- anteil am Gesamt- index in Promille | 2017 | 2017 | 2018 | 2018 | Veränderung Okt. 2018 gegenüber | |
|--------------|--------------------------|---------------------------------------------------------------------------------------------|-------------------------------------------------------------|------------------------------|-------|-------|-------|---------------------------------------|---------------|
| | | | | Jahres- durch- schnitt | Okt. | Sept. | Okt. | Okt. 2017 | Sept. 2018 |
| | | | | | | | | | |
| 571 | 2223 | Baubedarfsartikel aus Kunststoffen | 1,82 | 99,0 | 98,9 | 99,4 | 99,6 | + 0,7 | + 0,2 |
| 572 | | Güter aus Euro-Ländern | 0,78 | 99,1 | 99,3 | 100,8 | 100,8 | + 1,5 | - |
| 573 | | Güter aus Nicht-Euro-Ländern | 1,04 | 98,9 | 98,5 | 98,4 | 98,7 | + 0,2 | + 0,3 |
| 574 | 2229 | Sonstige Kunststoffwaren | 7,89 | 102,1 | 101,7 | 99,3 | 99,3 | - 2,4 | - |
| 575 | | Güter aus Euro-Ländern | 2,81 | 105,2 | 104,9 | 102,6 | 102,3 | - 2,5 | - 0,3 |
| 576 | | Güter aus Nicht-Euro-Ländern | 5,08 | 100,4 | 99,9 | 97,5 | 97,7 | - 2,2 | + 0,2 |
| 577 | 23 | Glas und Glaswaren, Keramik, bearbeitete Steine und Erden | 12,36 | 101,8 | 101,9 | 103,6 | 103,7 | + 1,8 | + 0,1 |
| 578 | | Güter aus Euro-Ländern | 4,95 | 102,0 | 102,2 | 104,3 | 104,3 | + 2,1 | - |
| 579 | | Güter aus Nicht-Euro-Ländern | 7,41 | 101,7 | 101,7 | 103,2 | 103,3 | + 1,6 | + 0,1 |
| 580 | 231 | Glas und Glaswaren | 4,88 | 101,7 | 101,7 | 103,2 | 103,2 | + 1,5 | - |
| 581 | | Güter aus Euro-Ländern | 1,98 | 104,1 | 104,5 | 106,5 | 106,6 | + 2,0 | + 0,1 |
| 582 | | Güter aus Nicht-Euro-Ländern | 2,90 | 100,1 | 99,8 | 101,0 | 100,9 | + 1,1 | - 0,1 |
| 583 | 2312 | Veredeltes und bearbeitetes Flachglas | 2,14 | 99,6 | 99,6 | 100,9 | 101,0 | + 1,4 | + 0,1 |
| 584 | | Güter aus Euro-Ländern | 0,64 | 102,7 | 103,2 | 105,8 | 105,8 | + 2,5 | - |
| 585 | | Güter aus Nicht-Euro-Ländern | 1,50 | 98,4 | 98,0 | 98,8 | 99,0 | + 1,0 | + 0,2 |
| 586 | 2313 | Hohlglas | 0,99 | 102,5 | 102,7 | 104,5 | 104,8 | + 2,0 | + 0,3 |
| 587 | 2314 | Glasfasern und Waren daraus | 0,98 | 102,8 | 102,7 | 104,4 | 104,4 | + 1,7 | - |
| 588 | 2319 | Sonstiges Glas (einschl. technischer Glaswaren) | 0,56 | 98,5 | 98,0 | 99,7 | 98,9 | + 0,9 | - 0,8 |
| 589 | 232 | Feuerfeste keramische Werkstoffe | 0,40 | 96,1 | 96,2 | 117,4 | 117,0 | + 21,6 | - 0,3 |
| 590 | 233 | Keramische Baumaterialien | 0,97 | 101,0 | 101,3 | 102,0 | 102,0 | + 0,7 | - |
| 591 | 2331 | Keramische Wand-, Bodenfliesen und -platten | 0,87 | 101,0 | 101,3 | 101,8 | 101,8 | + 0,5 | - |
| 592 | 234 | Sonstige Porzellan- und keramische Erzeugnisse | 2,04 | 105,2 | 105,1 | 106,6 | 107,0 | + 1,8 | + 0,4 |
| 593 | | Güter aus Euro-Ländern | 0,38 | 102,4 | 102,6 | 103,4 | 103,4 | + 0,8 | - |
| 594 | | Güter aus Nicht-Euro-Ländern | 1,66 | 105,8 | 105,6 | 107,4 | 107,8 | + 2,1 | + 0,4 |
| 595 | 2341 | Haushaltswaren und Ziergegenstände, aus Keramik | 0,60 | 102,6 | 101,7 | 102,6 | 103,2 | + 1,5 | + 0,6 |
| 596 | 2344 | Keramische Waren für sonstige technische Zwecke | 1,05 | 106,9 | 106,6 | 108,0 | 108,2 | + 1,5 | + 0,2 |
| 597 | 235 | Zement, Kalk, Gips | 0,33 | 98,2 | 97,7 | 97,6 | 98,0 | + 0,3 | + 0,4 |
| 598 | 236 | Beton-, Zement-, Gips- und Kalksandsteinerzeugnisse | 0,56 | 101,1 | 101,2 | 101,3 | 101,4 | + 0,2 | + 0,1 |
| 599 | 237 | Naturwerksteinerzeugnisse, a.n.g. | 0,66 | 100,2 | 100,4 | 102,6 | 102,7 | + 2,3 | + 0,1 |
| 600 | 239 | Sonstige Erzeugnisse aus nichtmetallischen Mineralien | 2,52 | 101,5 | 101,8 | 101,9 | 101,9 | + 0,1 | - |
| 601 | | Güter aus Euro-Ländern | 0,93 | 100,8 | 101,0 | 102,5 | 102,5 | + 1,5 | - |
| 602 | | Güter aus Nicht-Euro-Ländern | 1,59 | 102,0 | 102,3 | 101,6 | 101,6 | - 0,7 | - |
| 603 | 2391 | Mühl-, Mahl-, Schleif-, Wetz- und Poliersteine, natürliche oder künstliche Schleifstoffe | 0,99 | 102,1 | 102,3 | 102,2 | 102,0 | - 0,3 | - 0,2 |

Deutschland

1 Index der Einfuhrpreise

1.2 Aktuelle Ergebnisse

2015 = 100

| Lfd.- Nr. | Nr. der GP-Systematik | Güterabteilung, -gruppe, -klasse, -kategorie, -unterkategorie, -art | Wägungs- anteil am Gesamt- index in Promille | 2017 | 2017 | 2018 | 2018 | Veränderung Okt. 2018 gegenüber | |
|--------------|--------------------------|----------------------------------------------------------------------------------------------------------------------------------------------|-------------------------------------------------------------|------------------------------|-------|-------|-------|---------------------------------------|---------------|
| | | | | Jahres- durch- schnitt | Okt. | Sept. | Okt. | Okt. 2017 | Sept. 2018 |
| | | | | | | | | | |
| 604 | 2399 | Sonstige Erzeugnisse aus nichtmetallischen Mineralien, a.n.g. | 1,53 | 101,2 | 101,4 | 101,7 | 101,9 | + 0,5 | + 0,2 |
| 605 | 239919 | Mineralische Wollen, geblähte mineralische Erzeugnisse, Mischungen aus mineralischen Stoffen, andere Waren aus mineralischen Stoffen, a.n.g. | 1,10 | 100,8 | 101,0 | 99,9 | 100,1 | - 0,9 | + 0,2 |

Deutschland

1 Index der Einfuhrpreise

1.2 Aktuelle Ergebnisse

2015 = 100

| Lfd.-Nr. | Nr. der GP-Systematik | Güterabteilung, -gruppe, -klasse, -kategorie, -unterkategorie, -art | Wägungsanteil am Gesamtindex in Promille | 2017 | 2017 | 2018 | 2018 | Veränderung Okt. 2018 gegenüber | |
|----------|------------------------------|-------------------------------------------------------------------------------------------------------------------------------------------------------------------------|------------------------------------------|--------------------|-------|-------|-------|---------------------------------|------------|
| | | | | Jahresdurchschnitt | Okt. | Sept. | Okt. | Okt. 2017 | Sept. 2018 |
| | | | | | | | | | |
| 606 | 24 | Metalle (ohne Abfälle und Schrott) | 59,46 | 107,0 | 108,6 | 112,2 | 112,5 | + 3,6 | + 0,3 |
| 601 | | Güter aus Euro-Ländern | 31,06 | 108,6 | 110,2 | 114,9 | 114,7 | + 4,1 | - 0,2 |
| 602 | | Güter aus Nicht-Euro-Ländern | 28,40 | 105,2 | 106,8 | 109,2 | 110,1 | + 3,1 | + 0,8 |
| 609 | 241 | Roheisen, Stahl und Ferrolegierungen | 20,78 | 113,3 | 115,1 | 124,1 | 123,1 | + 7,0 | - 0,8 |
| 610 | | Güter aus Euro-Ländern | 14,19 | 114,6 | 116,4 | 125,4 | 124,3 | + 6,8 | - 0,9 |
| 611 | | Güter aus Nicht-Euro-Ländern | 6,59 | 110,5 | 112,2 | 121,4 | 120,5 | + 7,4 | - 0,7 |
| 612 | 24101 | Grunderzeugnisse aus Roheisen und Stahl | 2,35 | 119,2 | 122,7 | 144,9 | 145,6 | + 18,7 | + 0,5 |
| 613 | 241012 | Ferrolegierungen (bisher: GP 2410 08) | 1,79 | 123,2 | 126,1 | 153,7 | 154,6 | + 22,6 | + 0,6 |
| 614 | 24102 | Blöcke, andere Roherzeugnisse und Halbzeug aus Kohlenstoffstahl, nicht rostendem oder anderem legierten Stahl | 1,21 | 105,6 | 108,5 | 117,7 | 116,3 | + 7,2 | - 1,2 |
| 615 | 241021 | Blöcke, andere Roherzeugnisse und Halbzeug aus Kohlenstoffstahl | 0,91 | 105,7 | 108,5 | 116,2 | 114,8 | + 5,8 | - 1,2 |
| 616 | 24103 | Flacherzeugnisse, nur warm gewalzt | 5,21 | 116,2 | 115,7 | 125,9 | 124,2 | + 7,3 | - 1,4 |
| 617 | 2410311 | Flacherzeugnisse, unlegiert, nur warmgewalzt, Breite größer gleich 600 mm, weder plattiert noch überzogen, in Rollen | 1,32 | 121,5 | 117,8 | 129,6 | 127,9 | + 8,6 | - 1,3 |
| 618 | 2410315 | Flacherzeugnisse, unlegiert, nur warmgewalzt und weiterbearbeitet, Breite größer gleich 600 mm, weder plattiert noch überzogen, nicht in Rollen, ohne Oberflächenmuster | 1,15 | 125,1 | 128,1 | 137,6 | 136,8 | + 6,8 | - 0,6 |
| 619 | 241033 | Flacherzeugnisse, nicht rostend, nur warmgewalzt, Breite größer gleich 600 mm | 1,60 | 104,3 | 102,8 | 113,1 | 109,7 | + 6,7 | - 3,0 |
| 620 | 241035 | Flacherzeugnisse, and legiert, nur warmgewalzt, Breite größer gleich 600 mm | 0,58 | 111,2 | 112,2 | 121,2 | 121,5 | + 8,3 | + 0,2 |
| 621 | 24104 | Kaltgewalzte Bleche in Rollen oder Tafeln (bisher: GP 2410 03 1) | 3,28 | 108,0 | 107,2 | 111,5 | 110,4 | + 3,0 | - 1,0 |
| 622 | 241041 | Flacherzeugnisse, unlegiert, nur kaltgewalzt, Breite größer gleich 600 mm | . | 121,9 | 122,0 | 125,3 | 125,3 | + 2,7 | - |
| 623 | 241042 | Kaltgewalzte Flacherzeugnisse (Kaltband, Kaltbreitband und Bleche), Breite größer gleich 600 mm, nicht rostend | . | 102,9 | 101,4 | 106,3 | 104,6 | + 3,2 | - 1,6 |
| 624 | 24105 | Flacherzeugnisse aus Stahl, plattiert oder überzogen, und Flacherzeugnisse aus Schnellarbeitsstahl und aus Silicium-Elektrostahl | 4,33 | 117,6 | 119,2 | 123,3 | 122,2 | + 2,5 | - 0,9 |
| 625 | 241051 | Flacherzeugnisse, unlegiert, plattiert oder überzogen, Breite \geq 600 mm | 3,48 | 118,9 | 120,7 | 125,4 | 124,0 | + 2,7 | - 1,1 |
| 626 | 2410512 | Elektrolytisch verzinkte Bleche, Breite \geq 600 mm | 0,43 | 122,9 | 121,9 | 127,8 | 127,4 | + 4,5 | - 0,3 |
| 627 | 2410513 | Feuerveredelte Bleche, Breite \geq 600 mm | 1,81 | 122,2 | 124,0 | 127,7 | 126,9 | + 2,3 | - 0,6 |
| 628 | 24106 | Halbzeug aus Stahl, geschmiedet Stabstahl, warm verarbeitet | 3,20 | 109,3 | 113,8 | 125,4 | 124,4 | + 9,3 | - 0,8 |
| 629 | nachrichtlich: 2410 61/63/65 | Walzdraht, warmgewalzt (bisher: GP 2410 02 3) | 1,17 | 108,3 | 111,1 | 124,5 | 122,8 | + 10,5 | - 1,4 |
| 630 | 241061 | Walzdraht aus unlegiertem Stahl, in Ringen regellos aufgehaspelt | 0,69 | 112,3 | 118,5 | 131,6 | 129,4 | + 9,2 | - 1,7 |

Deutschland

1 Index der Einfuhrpreise

1.2 Aktuelle Ergebnisse

2015 = 100

| Lfd.-Nr. | Nr. der GP-Systematik | Güterabteilung, -gruppe, -klasse, -kategorie, -unterkategorie, -art | Wägungsanteil am Gesamtindex in Promille | 2017 | 2017 | 2018 | 2018 | Veränderung Okt. 2018 gegenüber | | | |
|----------|-----------------------|-------------------------------------------------------------------------------------------------------------------------------------|------------------------------------------|--------------------|-------|-------|-------|---------------------------------|------------|------------|-----|
| | | | | Jahresdurchschnitt | Okt. | Sept. | Okt. | Okt. 2017 | Sept. 2018 | | |
| | | | | | | | | | | in Prozent | |
| 631 | 241062 | Stabstahl aus Stahl, nur geschmiedet, nur warmgewalzt, nur warmgezogen oder nur stranggepresst, auch nach dem Walzen verwunden | 0,99 | 109,6 | 116,9 | 127,4 | 128,0 | + | 9,5 | + | 0,5 |
| 632 | 2410621 | Betonstahl in Stäben, warmgewalzt | 0,35 | 112,9 | 120,1 | 130,6 | 132,0 | + | 9,9 | + | 1,1 |
| 633 | 241066 | Stabstal, anders legiert, nur geschmiedet, nur warmgewalzt, nur warmgezogen oder nur stranggepresst, auch nach dem Walzen verwunden | 0,75 | 113,3 | 119,3 | 129,7 | 128,3 | + | 7,5 | - | 1,1 |
| 634 | 24107 | Offene Profile, Spundwanderzeugnisse und Oberbaumaterial für Bahnen, warm bearbeitet, aus Stahl | 1,20 | 107,0 | 114,9 | 116,2 | 116,0 | + | 1,0 | - | 0,2 |
| 635 | 2410711-2410713 | U-, I- und H-Profile, mit einer Höhe von 80mm oder mehr (bisher: GP 2410 02 44) | 0,48 | 107,5 | 116,5 | 125,7 | 125,7 | + | 7,9 | | - |
| 636 | 2410714 | Andere Profile, nur warmgewalzt, nur warmgezogen oder nur stranggepresst, aus unlegiertem Stahl | 0,22 | 104,3 | 119,3 | 121,6 | 121,6 | + | 1,9 | | - |
| 637 | 242 | Stahlrohre, Rohrform-, Rohrverschluss- und Rohrverbindungsstücke, aus Eisen oder Stahl | 3,98 | 102,6 | 103,5 | 109,8 | 109,5 | + | 5,8 | - | 0,3 |
| 638 | | Güter aus Euro-Ländern | 2,21 | 106,6 | 107,6 | 112,9 | 112,1 | + | 4,2 | - | 0,7 |
| 639 | | Güter aus Nicht-Euro-Ländern | 1,77 | 97,6 | 98,4 | 106,0 | 106,3 | + | 8,0 | + | 0,3 |
| 640 | 24201 | Rohre und Hohlprofile, aus Eisen oder Stahl (ohne solche aus Gusseisen), nahtlos | 0,96 | 98,5 | 100,1 | 102,5 | 102,9 | + | 2,8 | + | 0,4 |
| 641 | 24203 | Geschweißte Rohre mit einem Außendurchmesser von 406,4 mm oder weniger, aus Stahl | 2,07 | 108,3 | 109,6 | 114,8 | 113,8 | + | 3,8 | - | 0,9 |
| 642 | 242033 | Geschweißte Rohre mit kreisförmigem Querschnitt und einem Außendurchmesser von 406,4 mm oder weniger, aus Stahl | 1,31 | 107,3 | 108,1 | 113,6 | 111,9 | + | 3,5 | - | 1,5 |
| 643 | 242034 | Rohre mit anderem als kreisförmigem Querschnitt, mit einem Außendurchmesser von 406,4 mm oder weniger, aus Stahl | 0,76 | 109,9 | 112,3 | 116,8 | 117,1 | + | 4,3 | + | 0,3 |
| 644 | 24204 | Flansche, Rohrform-, -verschluss- und -verbindungsstücke, Bogen und Winkel, aus Stahl, nicht gegossen | 0,95 | 94,4 | 93,8 | 106,2 | 106,7 | + | 13,8 | + | 0,5 |
| 645 | 243 | Andere Erzeugnisse aus Eisen oder Stahl | 4,27 | 105,2 | 105,6 | 113,4 | 112,8 | + | 6,8 | - | 0,5 |
| 646 | | Güter aus Euro-Ländern | 2,53 | 103,4 | 103,0 | 111,2 | 110,9 | + | 7,7 | - | 0,3 |
| 647 | | Güter aus Nicht-Euro-Ländern | 1,74 | 107,8 | 109,4 | 116,6 | 115,4 | + | 5,5 | - | 1,0 |
| 648 | 2431 | Blankstahl | 1,47 | 100,7 | 100,4 | 111,5 | 110,4 | + | 10,0 | - | 1,0 |
| 649 | | Güter aus Euro-Ländern | 0,82 | 101,3 | 98,8 | 111,5 | 110,1 | + | 11,4 | - | 1,3 |
| 650 | | Güter aus Nicht-Euro-Ländern | 0,65 | 100,0 | 102,4 | 111,4 | 110,9 | + | 8,3 | - | 0,4 |
| 651 | 24311 | Stäbe und Vollprofile, kalt gezogen, aus nicht legiertem Stahl | 0,41 | 112,4 | 120,1 | 134,2 | 133,5 | + | 11,2 | - | 0,5 |
| 652 | 24313 | Stäbe und Vollprofile, kalt gezogen, aus nicht rostendem Stahl | 0,53 | 99,7 | 94,0 | 104,8 | 102,5 | + | 9,0 | - | 2,2 |
| 653 | 2432 | Kaltband mit einer Breite von weniger als 600 mm | 1,38 | 108,0 | 108,4 | 111,9 | 111,4 | + | 2,8 | - | 0,4 |

Deutschland
1 Index der Einfuhrpreise
1.2 Aktuelle Ergebnisse
2015 = 100

| Lfd.- Nr. | Nr. der GP-Systematik | Güterabteilung, -gruppe, -klasse, -kategorie, -unterkategorie, -art | Wägungs- anteil am Gesamt- index in Promille | 2017 | 2017 | 2018 | 2018 | Veränderung Okt. 2018 gegenüber | |
|--------------|--------------------------|-------------------------------------------------------------------------------------------------|-------------------------------------------------------------|------------------------------|-------|-------|-------|---------------------------------------|---------------|
| | | | | Jahres- durch- schnitt | Okt. | Sept. | Okt. | Okt. 2017 | Sept. 2018 |
| | | | | | | | | | |
| 654 | 2433 | Kaltprofile | 0,41 | 110,5 | 109,0 | 116,1 | 116,1 | + 6,5 | - |
| 655 | 2434 | Kaltgezogener Draht | 1,01 | 105,8 | 108,0 | 117,1 | 116,7 | + 8,1 | - 0,3 |
| 656 | | Güter aus Euro-Ländern | 0,51 | 105,2 | 107,6 | 116,2 | 115,5 | + 7,3 | - 0,6 |
| 657 | | Güter aus Nicht-Euro-Ländern | 0,50 | 106,4 | 108,4 | 118,1 | 117,9 | + 8,8 | - 0,2 |
| 658 | 244 | NE-Metalle und Halbzeug daraus | 30,19 | 103,4 | 105,2 | 104,2 | 105,6 | + 0,4 | + 1,3 |
| 659 | | Güter aus Euro-Ländern | 12,01 | 102,9 | 104,9 | 103,8 | 104,6 | - 0,3 | + 0,8 |
| 660 | | Güter aus Nicht-Euro-Ländern | 18,18 | 103,7 | 105,4 | 104,4 | 106,2 | + 0,8 | + 1,7 |
| 661 | 2441 | Edelmetalle und Halbzeug daraus | 5,55 | 102,9 | 100,8 | 97,2 | 100,2 | - 0,6 | + 3,1 |
| 662 | | Güter aus Euro-Ländern | 1,27 | 106,5 | 103,3 | 95,9 | 97,9 | - 5,2 | + 2,1 |
| 663 | | Güter aus Nicht-Euro-Ländern | 4,28 | 101,8 | 100,1 | 97,6 | 100,8 | + 0,7 | + 3,3 |
| 664 | 24411 | Silber, in Rohform oder als Pulver und als Halbzeug | 0,57 | 107,1 | 101,9 | 86,5 | 89,7 | - 12,0 | + 3,7 |
| 665 | 24412 | Gold, in Rohform oder als Pulver und als Halbzeug | 2,51 | 106,3 | 103,7 | 98,1 | 100,2 | - 3,4 | + 2,1 |
| 666 | 24413 | Platin u.a. Edelmetalle, a.n.g., in Rohform oder als Pulver und als Halbzeug | 2,47 | 98,5 | 97,7 | 98,7 | 102,5 | + 4,9 | + 3,9 |
| 667 | nachrichtlich: | NE-Metalle in Rohform | 13,46 | 104,0 | 106,8 | 103,4 | 105,1 | - 1,6 | + 1,6 |
| 668 | 2442 | Aluminium und Halbzeug daraus | 13,17 | 97,8 | 99,2 | 102,4 | 102,4 | + 3,2 | - |
| 669 | | Güter aus Euro-Ländern | 6,19 | 94,7 | 95,9 | 100,2 | 100,0 | + 4,3 | - 0,2 |
| 670 | | Güter aus Nicht-Euro-Ländern | 6,98 | 100,4 | 102,1 | 104,3 | 104,5 | + 2,4 | + 0,2 |
| 671 | 24421 | Aluminium in Rohform, Aluminiumlegierungen, Aluminiumoxid | 6,14 | 95,8 | 95,7 | 100,2 | 100,4 | + 4,9 | + 0,2 |
| 672 | 24422 | Halbzeug aus Aluminium | 7,03 | 99,5 | 102,2 | 104,3 | 104,1 | + 1,9 | - 0,2 |
| 673 | 244222 | Stangen (Stäbe) und Profile, aus Aluminium | 2,04 | 97,5 | 100,7 | 105,3 | 105,5 | + 4,8 | + 0,2 |
| 674 | 244224 | Bleche und Bänder aus Aluminium, mehr als 0,2 mm dick | 3,30 | 100,3 | 103,6 | 104,5 | 103,9 | + 0,3 | - 0,6 |
| 675 | 244225 | Folien,dünne Bänder,aus Aluminium, <=0,2 mm dick | 1,04 | 98,1 | 98,3 | 102,2 | 102,4 | + 4,2 | + 0,2 |
| 676 | 2443 | Blei, Zink und Zinn und Halbzeug daraus | 1,93 | 129,7 | 134,1 | 114,8 | 115,7 | - 13,7 | + 0,8 |
| 677 | | Güter aus Euro-Ländern | 1,34 | 131,8 | 138,3 | 116,1 | 116,8 | - 15,5 | + 0,6 |
| 678 | | Güter aus Nicht-Euro-Ländern | 0,59 | 124,8 | 124,5 | 111,9 | 113,2 | - 9,1 | + 1,2 |
| 679 | 24431 | Blei, Zink und Zinn, in Rohform | 1,74 | 129,1 | 133,2 | 114,7 | 115,0 | - 13,7 | + 0,3 |
| 680 | 244312 | Zink, in Rohform | 1,03 | 132,9 | 140,2 | 115,8 | 116,4 | - 17,0 | + 0,5 |
| 681 | 2444 | Kupfer und Halbzeug daraus | 6,52 | 107,2 | 112,5 | 103,3 | 107,2 | - 4,7 | + 3,8 |
| 682 | | Güter aus Euro-Ländern | 2,28 | 105,5 | 109,9 | 102,7 | 106,5 | - 3,1 | + 3,7 |
| 683 | | Güter aus Nicht-Euro-Ländern | 4,24 | 108,1 | 113,9 | 103,6 | 107,6 | - 5,5 | + 3,9 |
| 684 | 24441 | Kupfer in Rohform, Kupfermatte, Zementkupfer | 4,67 | 108,9 | 115,0 | 103,3 | 108,2 | - 5,9 | + 4,7 |
| 685 | 24442 | Halbzeug aus Kupfer und Kupferlegierungen | 1,85 | 102,8 | 106,3 | 103,3 | 104,7 | - 1,5 | + 1,4 |
| 686 | 244423 | Draht aus Kupfer und Kupferlegierungen | 0,50 | 106,0 | 110,8 | 110,2 | 108,8 | - 1,8 | - 1,3 |
| 687 | 244426 | Rohre, Rohrform-, Rohrverschluss-, Rohrverbindungstücke, aus Kupfer und Kupferlegierungen | 0,68 | 98,0 | 98,6 | 99,8 | 102,1 | + 3,5 | + 2,3 |

Deutschland

1 Index der Einfuhrpreise

1.2 Aktuelle Ergebnisse

2015 = 100

| Lfd.-Nr. | Nr. der GP-Systematik | Güterabteilung, -gruppe, -klasse, -kategorie, -unterkategorie, -art | Wägungsanteil am Gesamtindex in Promille | 2017 | 2017 | 2018 | 2018 | Veränderung Okt. 2018 gegenüber | |
|----------|-----------------------|--------------------------------------------------------------------------------------------------------------------------------------------------------------------------|------------------------------------------|--------------------|-------|-------|-------|---------------------------------|------------|
| | | | | Jahresdurchschnitt | Okt. | Sept. | Okt. | Okt. 2017 | Sept. 2018 |
| | | | | | | | | | |
| 688 | 2445 | Sonstige NE-Metalle und Halbzeug daraus | 3,02 | 104,1 | 105,7 | 119,7 | 119,5 | + 13,1 | - 0,2 |
| 689 | | Güter aus Euro-Ländern | 0,93 | 104,2 | 107,5 | 123,4 | 121,8 | + 13,3 | - 1,3 |
| 690 | | Güter aus Nicht-Euro-Ländern | 2,09 | 104,0 | 104,9 | 118,0 | 118,5 | + 13,0 | + 0,4 |
| 691 | 24451 | Nickelmatte u.a. Zwischenerzeugnisse der Nickelmetallurgie, Nickel in Rohform | 0,91 | 85,9 | 89,5 | 103,0 | 102,0 | + 14,0 | - 1,0 |
| 692 | 24453 | Andere NE-Metalle und Halbzeug daraus (einschl. Abfällen und Schrott) | 1,71 | 115,4 | 116,8 | 132,2 | 132,2 | + 13,2 | - |
| 693 | 245 | Gießereierzeugnisse | 0,24 | 102,9 | 103,0 | 107,6 | 107,1 | + 4,0 | - 0,5 |
| 694 | 25 | Metallerzeugnisse | 31,51 | 100,7 | 100,8 | 103,0 | 103,3 | + 2,5 | + 0,3 |
| 695 | | Güter aus Euro-Ländern | 11,69 | 101,7 | 101,9 | 103,7 | 103,7 | + 1,8 | - |
| 696 | | Güter aus Nicht-Euro-Ländern | 19,82 | 100,1 | 100,2 | 102,6 | 103,0 | + 2,8 | + 0,4 |
| 697 | 251 | Stahl- und Leichtmetallbauerzeugnisse | 4,00 | 100,8 | 101,0 | 103,7 | 103,9 | + 2,9 | + 0,2 |
| 698 | | Güter aus Euro-Ländern | 1,61 | 102,9 | 103,1 | 104,1 | 104,4 | + 1,3 | + 0,3 |
| 699 | | Güter aus Nicht-Euro-Ländern | 2,39 | 99,5 | 99,5 | 103,5 | 103,6 | + 4,1 | + 0,1 |
| 700 | 2511 | Metallkonstruktionen | 3,64 | 100,9 | 101,1 | 104,1 | 104,2 | + 3,1 | + 0,1 |
| 701 | 25112 | Andere Konstruktionen und Konstruktionsteile, aus Metall (ohne vorgefertigte Gebäude) | 3,23 | 100,8 | 101,1 | 104,4 | 104,3 | + 3,2 | - 0,1 |
| 702 | 252 | Heizkörper und -kessel für Zentralheizungen; Metallbehälter mit einem Fassungsvermögen von mehr als 300 l | 1,79 | 98,9 | 99,5 | 103,5 | 103,5 | + 4,0 | - |
| 703 | | Güter aus Euro-Ländern | 1,05 | 98,3 | 98,2 | 102,7 | 102,7 | + 4,6 | - |
| 704 | | Güter aus Nicht-Euro-Ländern | 0,74 | 100,0 | 101,4 | 104,6 | 104,6 | + 3,2 | - |
| 705 | 2521 | Heizkörper für Zentralheizungen, Zentralheizungskessel; Teile dafür | 1,42 | 99,7 | 100,0 | 105,3 | 105,3 | + 5,3 | - |
| 706 | 2529 | Sonstige Metallbehälter mit einem Fassungsvermögen von mehr als 300 l | 0,37 | 95,9 | 97,6 | 96,5 | 96,5 | - 1,1 | - |
| 707 | 257 | Schneidwaren, Werkzeuge, Schlösser und Beschläge, aus unedlen Metallen | 9,85 | 103,8 | 103,9 | 105,3 | 105,6 | + 1,6 | + 0,3 |
| 708 | | Güter aus Euro-Ländern | 3,04 | 102,5 | 102,5 | 103,4 | 103,5 | + 1,0 | + 0,1 |
| 709 | | Güter aus Nicht-Euro-Ländern | 6,81 | 104,4 | 104,6 | 106,2 | 106,5 | + 1,8 | + 0,3 |
| 710 | 2571 | Schneidwaren und Bestecke, aus unedlen Metallen | 0,77 | 105,1 | 104,1 | 102,9 | 103,1 | - 1,0 | + 0,2 |
| 711 | 2572 | Schlösser und Beschläge, aus unedlen Metallen | 3,65 | 101,9 | 101,5 | 102,0 | 102,2 | + 0,7 | + 0,2 |
| 712 | | Güter aus Euro-Ländern | 1,44 | 101,0 | 100,6 | 101,0 | 101,1 | + 0,5 | + 0,1 |
| 713 | | Güter aus Nicht-Euro-Ländern | 2,21 | 102,4 | 102,1 | 102,7 | 103,0 | + 0,9 | + 0,3 |
| 714 | 257214 | Beschläge u.ä. Erzeugnisse für Kraftfahrzeuge, Türen, Fenster, Möbel, Koffer u.a. derartige Waren, aus unedlen Metallen, automatische Türschließer, aus unedlen Metallen | 2,59 | 102,4 | 102,4 | 102,1 | 102,4 | - | + 0,3 |

Deutschland

1 Index der Einfuhrpreise

1.2 Aktuelle Ergebnisse

2015 = 100

| Lfd.-Nr. | Nr. der GP-Systematik | Güterabteilung, -gruppe, -klasse, -kategorie, -unterkategorie, -art | Wägungsanteil am Gesamtindex in Promille | 2017 | 2017 | 2018 | 2018 | Veränderung Okt. 2018 gegenüber | |
|----------|-----------------------|---------------------------------------------------------------------------------------------------|------------------------------------------|--------------------|-------|-------|-------|---------------------------------|------------|
| | | | | Jahresdurchschnitt | Okt. | Sept. | Okt. | Okt. 2017 | Sept. 2018 |
| | | | | | | | | | |
| 715 | 2573 | Werkzeuge | 5,43 | 104,9 | 105,5 | 108,0 | 108,2 | + 2,6 | + 0,2 |
| 716 | | Güter aus Euro-Ländern | 1,52 | 103,8 | 104,2 | 106,3 | 106,4 | + 2,1 | + 0,1 |
| 717 | | Güter aus Nicht-Euro-Ländern | 3,91 | 105,3 | 106,0 | 108,6 | 108,9 | + 2,7 | + 0,3 |
| 718 | 25731-4/6 | Werkzeuge (ohne Formen, Gießerei-Formkästen, Grundplatten für Formen, Gießereimodelle) | 4,38 | 104,4 | 104,7 | 107,4 | 107,7 | + 2,9 | + 0,3 |
| 719 | 259 | Sonstige Metallwaren | 15,87 | 98,9 | 99,0 | 101,3 | 101,6 | + 2,6 | + 0,3 |
| 720 | | Güter aus Euro-Ländern | 5,99 | 101,5 | 101,9 | 103,8 | 103,8 | + 1,9 | - |
| 721 | | Güter aus Nicht-Euro-Ländern | 9,88 | 97,3 | 97,2 | 99,8 | 100,3 | + 3,2 | + 0,5 |
| 722 | 2592 | Verpackungen und Verschlüsse | . | 97,5 | 97,8 | 102,8 | 102,8 | + 5,1 | - |
| 723 | 2593 | Drahtwaren, Ketten und Federn | 1,89 | 107,7 | 112,3 | 114,1 | 112,8 | + 0,4 | - 1,1 |
| 724 | 2594 | Schrauben und Nieten | 3,72 | 97,1 | 96,7 | 98,6 | 99,6 | + 3,0 | + 1,0 |
| 725 | | Güter aus Euro-Ländern | 1,35 | 96,9 | 96,5 | 97,0 | 97,4 | + 0,9 | + 0,4 |
| 726 | | Güter aus Nicht-Euro-Ländern | 2,37 | 97,2 | 96,8 | 99,6 | 100,8 | + 4,1 | + 1,2 |
| 727 | 259411 | (Schwellen)Schrauben, Bolzen, Muttern, Schraubhaken u.ä. Waren, mit Gewinde, aus Eisen oder Stahl | 2,98 | 96,9 | 96,5 | 98,5 | 99,5 | + 3,1 | + 1,0 |
| 728 | 2599 | Andere Metallwaren, a.n.g. | 9,15 | 97,7 | 96,9 | 99,3 | 99,8 | + 3,0 | + 0,5 |
| 729 | | Güter aus Euro-Ländern | 3,05 | 100,8 | 99,7 | 102,4 | 102,9 | + 3,2 | + 0,5 |
| 730 | | Güter aus Nicht-Euro-Ländern | 6,10 | 96,1 | 95,5 | 97,8 | 98,2 | + 2,8 | + 0,4 |
| 731 | 25991 | Metallezeugnisse, für Badezimmer und Küchen | 1,45 | 101,1 | 100,3 | 100,0 | 100,3 | - | + 0,3 |
| 732 | 25992 | Andere Metallerzeugnisse (ohne Schwerter, Buschmesser, Bajonette u.ä. Waffen), a.n.g. | 7,70 | 97,1 | 96,3 | 99,2 | 99,6 | + 3,4 | + 0,4 |

Deutschland

1 Index der Einfuhrpreise

1.2 Aktuelle Ergebnisse

2015 = 100

| Lfd.-Nr. | Nr. der GP-Systematik | Güterabteilung, -gruppe, -klasse, -kategorie, -unterkategorie, -art | Wägungsanteil am Gesamtindex in Promille | 2017 | 2017 | 2018 | 2018 | Veränderung Okt. 2018 gegenüber | |
|----------|-----------------------|------------------------------------------------------------------------------------------------------------------------------------------------------------------------------------------------|------------------------------------------|--------------------|-------|-------|-------|---------------------------------|------------|
| | | | | Jahresdurchschnitt | Okt. | Sept. | Okt. | Okt. 2017 | Sept. 2018 |
| | | | | | | | | | |
| 733 | 26 | Datenverarbeitungsgeräte, elektronische und optische Erzeugnisse | 119,54 | 93,3 | 92,1 | 90,2 | 90,0 | - 2,3 | - 0,2 |
| 734 | | Güter aus Euro-Ländern | 17,07 | 95,3 | 94,3 | 93,6 | 93,8 | - 0,5 | + 0,2 |
| 735 | | Güter aus Nicht-Euro-Ländern | 102,47 | 93,0 | 91,7 | 89,6 | 89,3 | - 2,6 | - 0,3 |
| 736 | 261 | Elektronische Bauelemente und Leiterplatten | 21,76 | 94,3 | 92,7 | 91,0 | 90,6 | - 2,3 | - 0,4 |
| 737 | | Güter aus Euro-Ländern | 2,88 | 93,7 | 92,6 | 91,7 | 91,4 | - 1,3 | - 0,3 |
| 738 | | Güter aus Nicht-Euro-Ländern | 18,88 | 94,4 | 92,7 | 90,9 | 90,5 | - 2,4 | - 0,4 |
| 739 | 2611 | Elektronische Bauelemente | 19,50 | 93,8 | 92,1 | 90,0 | 89,6 | - 2,7 | - 0,4 |
| 740 | | Güter aus Euro-Ländern | 2,60 | 93,1 | 91,7 | 90,5 | 90,2 | - 1,6 | - 0,3 |
| 741 | | Güter aus Nicht-Euro-Ländern | 16,90 | 93,9 | 92,1 | 90,0 | 89,5 | - 2,8 | - 0,6 |
| 742 | 26112 | Dioden, Transistoren und andere Halbleiterbauelemente, Leuchtdioden, gefasste und montierte piezoelektrische Kristalle | 5,23 | 95,7 | 94,1 | 90,0 | 89,3 | - 5,1 | - 0,8 |
| 743 | 261121 | Dioden; Transistoren; Thyristoren, Diacs und Triacs | 2,23 | 99,0 | 97,9 | 100,0 | 100,3 | + 2,5 | + 0,3 |
| 744 | 261122 | Halbleiterbauelemente, Leuchtdioden gefasste und montierte piezoelektrische Kristalle | 3,00 | 93,2 | 91,3 | 82,5 | 81,2 | - 11,1 | - 1,6 |
| 745 | 26113 | Elektronische integrierte Schaltungen | 14,27 | 93,1 | 91,3 | 90,0 | 89,7 | - 1,8 | - 0,3 |
| 746 | 26113003/06 | Steuer- und Kontrollschaltungen, Prozessoren | 5,89 | 90,7 | 85,7 | 80,9 | 81,5 | - 4,9 | + 0,7 |
| 747 | 26113027-67 | RAM-Arbeitsspeicher | 1,21 | 97,7 | 102,8 | 109,4 | 106,7 | + 3,8 | - 2,5 |
| 748 | 2611308/9 | Verstärker, andere elektronische integrierte Schaltungen | 7,17 | 94,2 | 94,0 | 94,3 | 93,5 | - 0,5 | - 0,8 |
| 749 | 2612 | Bestückte Leiterplatten | 2,26 | 98,9 | 98,0 | 99,6 | 99,7 | + 1,7 | + 0,1 |
| 750 | | Güter aus Euro-Ländern | 0,28 | 99,2 | 101,0 | 103,4 | 102,4 | + 1,4 | - 1,0 |
| 751 | | Güter aus Nicht-Euro-Ländern | 1,98 | 98,9 | 97,5 | 99,0 | 99,4 | + 1,9 | + 0,4 |
| 752 | 26121 | Gedruckte Schaltungen | 1,91 | 99,1 | 97,1 | 97,8 | 98,5 | + 1,4 | + 0,7 |
| 753 | 26123 | Smart cards | 0,35 | 97,7 | 102,8 | 109,5 | 106,8 | + 3,9 | - 2,5 |
| 754 | 262 | Datenverarbeitungsgeräte und periphere Geräte | 32,70 | 93,4 | 92,3 | 88,5 | 87,6 | - 5,1 | - 1,0 |
| 755 | | Güter aus Euro-Ländern | 3,71 | 92,4 | 91,1 | 88,8 | 88,1 | - 3,3 | - 0,8 |
| 756 | | Güter aus Nicht-Euro-Ländern | 28,99 | 93,5 | 92,5 | 88,4 | 87,6 | - 5,3 | - 0,9 |
| 757 | 26201 | Datenverarbeitungsgeräte sowie Teile und Zubehör dafür | 21,20 | 94,8 | 95,2 | 91,0 | 90,4 | - 5,0 | - 0,7 |
| 758 | 262011 | Mobile Computer mit 10 kg oder weniger Gewicht | 11,58 | 93,0 | 93,3 | 87,2 | 86,1 | - 7,7 | - 1,3 |
| 759 | 26201101 | Notebooks | 5,79 | 96,1 | 98,3 | 91,5 | 90,8 | - 7,6 | - 0,8 |
| 760 | 26201102 | Tablets | 5,79 | 89,9 | 88,2 | 82,9 | 81,4 | - 7,7 | - 1,8 |
| 761 | 262013 | Andere digitale automatische Datenverarbeitungs-maschinen, die in einem gemeinsamen Gehäuse mindestens eine Zentraleinheit sowie, auch kombiniert, eine Ein- und Ausgabeeinheit enthalten | 0,60 | 96,8 | 98,8 | 91,2 | 90,7 | - 8,2 | - 0,5 |
| 762 | 262014 | Andere digitale Datenverarbeitungs-maschinen in Form von Systemen | 1,19 | 96,0 | 97,0 | 98,9 | 99,1 | + 2,2 | + 0,2 |
| 763 | 262015 | Andere digitale Verarbeitungseinheiten, auch wenn sie eine oder zwei der folgenden Einheitenarten in einem gemeinsamen Gehäuse umfassen: Speichereinheiten, Eingabeeinheiten, Ausgabeeinheiten | 2,36 | 96,4 | 97,9 | 95,1 | 94,9 | - 3,1 | - 0,2 |

Deutschland

1 Index der Einfuhrpreise

1.2 Aktuelle Ergebnisse

2015 = 100

| Lfd.-Nr. | Nr. der GP-Systematik | Güterabteilung, -gruppe, -klasse, -kategorie, -unterkategorie, -art | Wägungsanteil am Gesamtindex in Promille | 2017 | 2017 | 2018 | 2018 | Veränderung Okt. 2018 gegenüber | |
|----------|-----------------------|---------------------------------------------------------------------------------------------------------------------------------------------------------------------------------------------------------------------------------------------------------------------------|------------------------------------------|--------------------|-------|-------|-------|---------------------------------|------------|
| | | | | Jahresdurchschnitt | Okt. | Sept. | Okt. | Okt. 2017 | Sept. 2018 |
| | | | | | | | | | |
| 764 | 262016 | Ein- oder Ausgabeeinheiten, auch wenn sie in einem gemeinsamen Gehäuse Speicher-einheiten enthalten | 2,16 | 91,4 | 91,9 | 90,4 | 90,1 | - 2,0 | - 0,3 |
| 765 | 2620164 | Drucker, Fernkopiergeräte u.a. Maschinen, die an eine ADV-Anlage oder ein Netzwerk angeschlossen werden können, ohne Maschinen zum Drucken mittels Druckformen und Maschinen, die mindestens zwei der Funktionen Drucken, Kopieren oder übertragen von Fernkopien ausüben | 1,30 | 90,8 | 91,3 | 90,4 | 90,1 | - 1,3 | - 0,3 |
| 766 | 2620166 | Andere Ein- und Ausgabeeinheiten, a.n.g. (z. B. Mäuse, Scanner und Plotter) | 0,65 | 90,0 | 90,4 | 87,2 | 87,0 | - 3,8 | - 0,2 |
| 767 | 26202 | Speichereinheiten und andere Datenspeicher | 5,48 | 89,3 | 83,4 | 76,2 | 75,1 | - 10,0 | - 1,4 |
| 768 | 26203 | Andere Einheiten von automatischen Datenverarbeitungsmaschinen | 1,68 | 91,7 | 89,1 | 87,9 | 87,3 | - 2,0 | - 0,7 |
| 769 | 26204 | Teile und Zubehör für automatische Datenverarbeitungsmaschinen | 4,34 | 92,2 | 90,8 | 91,6 | 90,3 | - 0,6 | - 1,4 |
| 770 | 263 | Geräte und Einrichtungen der Telekommunikationstechnik | 24,29 | 83,1 | 81,3 | 78,8 | 78,4 | - 3,6 | - 0,5 |
| 771 | | Güter aus Euro-Ländern | 3,07 | 90,0 | 87,6 | 88,6 | 88,8 | + 1,4 | + 0,2 |
| 772 | | Güter aus Nicht-Euro-Ländern | 21,22 | 82,1 | 80,3 | 77,4 | 76,8 | - 4,4 | - 0,8 |
| 773 | 26302 | Elektrische Geräte für die leitergebundene, zellulare und andere drahtlose Telekommunikation, Videofone | 19,49 | 79,8 | 78,0 | 74,9 | 74,3 | - 4,7 | - 0,8 |
| 774 | 263022 | Smartphones | 12,27 | 70,9 | 69,4 | 64,2 | 62,9 | - 9,4 | - 2,0 |
| 775 | 26303 | Teile für Geräte der Fernsprech- und Telegrafentechnik | 1,68 | 97,8 | 96,3 | 96,2 | 96,6 | + 0,3 | + 0,4 |
| 776 | 26304 | Antennen und Antennenreflektoren aller Arten sowie Teile dafür, Teile für Hör- und Fernsehfunkübertragungsgeräte und Fernsehkameras | 1,88 | 94,7 | 92,1 | 92,0 | 92,6 | + 0,5 | + 0,7 |
| 777 | 264 | Geräte der Unterhaltungselektronik | 11,38 | 95,4 | 94,5 | 93,1 | 94,0 | - 0,5 | + 1,0 |
| 778 | | Güter aus Euro-Ländern | 2,39 | 95,5 | 95,3 | 91,5 | 93,9 | - 1,5 | + 2,6 |
| 779 | | Güter aus Nicht-Euro-Ländern | 8,99 | 95,4 | 94,3 | 93,5 | 94,0 | - 0,3 | + 0,5 |
| 780 | 26401 | Rundfunkempfangsgeräte | 1,03 | 97,5 | 97,9 | 95,7 | 95,9 | - 2,0 | + 0,2 |
| 781 | 26402 | Fernsehempfangsgeräte auch mit eingebautem Hörfunkempfangsgerät oder Tonaufzeichnungsgerät, Bildaufzeichnungsgerät oder Bildwiedergabegerät | 3,83 | 91,9 | 91,9 | 86,8 | 88,3 | - 3,9 | + 1,7 |
| 782 | 26403 | Geräte zur Bild- und Tonaufzeichnung und -wiedergabe | 2,38 | 95,6 | 93,7 | 95,5 | 96,4 | + 2,9 | + 0,9 |
| 783 | 26404 | Mikrofone, Lautsprecher, Hörer, elektrische Tonfrequenz-Verstärker- und Tonverstärker-einrichtungen, Empfangsgeräte für den Funksprech- oder Funkteleverkehr | 2,24 | 97,9 | 96,4 | 96,4 | 97,0 | + 0,6 | + 0,6 |
| 784 | 265 | Mess-, Kontroll-, Navigations- u. ä. Instrumente und Vorrichtungen, Uhren | 21,33 | 100,5 | 99,8 | 101,3 | 101,5 | + 1,7 | + 0,2 |
| 785 | | Güter aus Euro-Ländern | 3,88 | 101,9 | 101,6 | 103,4 | 103,5 | + 1,9 | + 0,1 |
| 786 | | Güter aus Nicht-Euro-Ländern | 17,45 | 100,1 | 99,5 | 100,8 | 101,1 | + 1,6 | + 0,3 |
| 787 | 2651 | Mess-, Kontroll-, Navigations- u. ä. Instrumente und Vorrichtungen | 18,49 | 99,5 | 98,6 | 100,0 | 100,3 | + 1,7 | + 0,3 |
| 788 | | Güter aus Euro-Ländern | 3,76 | 101,7 | 101,3 | 103,2 | 103,3 | + 2,0 | + 0,1 |

Deutschland

1 Index der Einfuhrpreise

1.2 Aktuelle Ergebnisse

2015 = 100

| Lfd.- Nr. | Nr. der GP-Systematik | Güterabteilung, -gruppe, -klasse, -kategorie, -unterkategorie, -art | Wägungs- anteil am Gesamt- index in Promille | 2017 | 2017 | 2018 | 2018 | Veränderung Okt. 2018 gegenüber | |
|--------------|--------------------------|-------------------------------------------------------------------------------------------------------------------|-------------------------------------------------------------|------------------------------|-------|-------|-------|---------------------------------------|---------------|
| | | | | Jahres- durch- schnitt | Okt. | Sept. | Okt. | Okt. 2017 | Sept. 2018 |
| | | | | | | | | | |
| 789 | | Güter aus Nicht-Euro-Ländern | 14,73 | 98,9 | 97,9 | 99,2 | 99,5 | + 1,6 | + 0,3 |
| 790 | 26512 | Funkmess- (Radar-); Funknavigations-, Funkfernsteuergeräte und -einrichtungen | 1,49 | 102,0 | 100,7 | 100,5 | 100,6 | - 0,1 | + 0,1 |
| 791 | 26515 | Instrumente, Apparate und Geräte zum Messen oder Prüfen anderer physikalischer und chemischer Eigenschaften | 5,14 | 99,5 | 98,8 | 101,6 | 101,9 | + 3,1 | + 0,3 |
| 792 | 265152 | Instrumente zum Messen von Durchfluss, Füllhöhe, Druck etc. | 1,59 | 95,8 | 95,3 | 97,8 | 98,3 | + 3,1 | + 0,5 |
| 793 | 265153 | Instrumente, Apparate und Geräte für physikalische oder chemische Untersuchungen, a.n.g. | 2,98 | 101,1 | 100,6 | 104,0 | 104,1 | + 3,5 | + 0,1 |
| 794 | 26516 | Andere Instrumente, Apparate und Geräte zum Messen oder Prüfen | 3,95 | 99,0 | 97,7 | 101,0 | 101,4 | + 3,8 | + 0,4 |
| 795 | 265166 | Instrumente, Apparate, Geräte und Maschinen zum Messen oder Prüfen, a.n.g. | 2,49 | 101,0 | 99,2 | 101,0 | 101,6 | + 2,4 | + 0,6 |
| 796 | 26517 | Thermostate, Druckregler u.a. Instrumente, Apparate und Geräte zum Regeln | 2,38 | 95,9 | 95,3 | 95,6 | 95,9 | + 0,6 | + 0,3 |
| 797 | 26518 | Teile und Zubehör für Mess-, Kontroll-, Navigations- und Steuerungsinstrumente und - vorrichtungen | 3,95 | 101,1 | 100,3 | 99,3 | 99,7 | - 0,6 | + 0,4 |
| 798 | 265182 | Teile und Zubehör für Mess-, Kontrollinstrumente und -vorrichtungen | 2,23 | 102,7 | 102,3 | 100,2 | 100,6 | - 1,7 | + 0,4 |
| 799 | 2652 | Uhren | 2,84 | 106,9 | 107,8 | 109,5 | 109,4 | + 1,5 | - 0,1 |
| 800 | 266 | Bestrahlungs- und Elektrotherapiegeräte und elektromedizinische Geräte | 4,07 | 98,8 | 98,0 | 95,7 | 96,0 | - 2,0 | + 0,3 |
| 801 | | Güter aus Euro-Ländern | 0,70 | 100,7 | 99,7 | 100,0 | 100,4 | + 0,7 | + 0,4 |
| 802 | | Güter aus Nicht-Euro-Ländern | 3,37 | 98,4 | 97,6 | 94,8 | 95,1 | - 2,6 | + 0,3 |
| 803 | 26601 | Bestrahlungs- und Elektrotherapiegeräte und elektromedizinische Geräte | 4,07 | 98,8 | 98,0 | 95,7 | 96,0 | - 2,0 | + 0,3 |
| 804 | 266011 | Röntgapparate und -geräte, Apparate und Geräte, die Alpha-, Beta- oder Gammastrahlen verwenden, Teile | 1,26 | 98,4 | 98,0 | 96,9 | 97,1 | - 0,9 | + 0,2 |
| 805 | 266012 | Elektrodiagnoseapparate und -geräte für medizinische Zwecke, Teile und Zubehör | 1,41 | 99,3 | 98,0 | 93,9 | 94,5 | - 3,6 | + 0,6 |
| 806 | 266014 | Schwerhörigengeräte, Herzschrittmacher | 1,40 | 98,6 | 98,0 | 96,3 | 96,5 | - 1,5 | + 0,2 |
| 807 | 267 | Optische und fotografische Instrumente und Geräte | 3,77 | 99,0 | 97,2 | 96,0 | 95,8 | - 1,4 | - 0,2 |
| 808 | 26701 | Fotografische Geräte und Teile dafür | 2,04 | 98,9 | 97,9 | 95,3 | 94,3 | - 3,7 | - 1,0 |
| 809 | 26702 | Andere optische Geräte und Teile dafür | 1,73 | 99,3 | 96,3 | 96,9 | 97,7 | + 1,5 | + 0,8 |

Deutschland
1 Index der Einfuhrpreise
1.2 Aktuelle Ergebnisse
2015 = 100

| Lfd.- Nr. | Nr. der GP-Systematik | Güterabteilung, -gruppe, -klasse, -kategorie, -unterkategorie, -art | Wägungs- anteil am Gesamt- index in Promille | 2017 | 2017 | 2018 | 2018 | Veränderung Okt. 2018 gegenüber | |
|--------------|--------------------------|-------------------------------------------------------------------------------------------------------------------------------------|-------------------------------------------------------------|------------------------------|-------|-------|-------|---------------------------------------|---------------|
| | | | | Jahres- durch- schnitt | Okt. | Sept. | Okt. | Okt. 2017 | Sept. 2018 |
| | | | | | | | | | |
| 810 | 27 | Elektrische Ausrüstungen | 60,24 | 99,6 | 99,0 | 100,7 | 100,9 | + 1,9 | + 0,2 |
| 811 | | Güter aus Euro-Ländern | 16,83 | 101,1 | 101,1 | 102,5 | 102,4 | + 1,3 | - 0,1 |
| 812 | | Güter aus Nicht-Euro-Ländern | 43,41 | 98,9 | 98,2 | 100,0 | 100,3 | + 2,1 | + 0,3 |
| 813 | 271 | Elektromotoren, Generatoren, Transformatoren, Elektrizitäts- und Schalteinrichtungen | 20,81 | 99,9 | 99,4 | 100,3 | 100,6 | + 1,2 | + 0,3 |
| 814 | | Güter aus Euro-Ländern | 5,89 | 101,6 | 102,1 | 103,1 | 103,1 | + 1,0 | - |
| 815 | | Güter aus Nicht-Euro-Ländern | 14,92 | 99,2 | 98,4 | 99,3 | 99,6 | + 1,2 | + 0,3 |
| 816 | 2711 | Elektromotoren, Generatoren, Transformatoren und Teile dafür | 11,89 | 101,4 | 101,4 | 102,8 | 103,0 | + 1,6 | + 0,2 |
| 817 | | Güter aus Euro-Ländern | 3,46 | 102,7 | 103,7 | 105,1 | 105,1 | + 1,4 | - |
| 818 | | Güter aus Nicht-Euro-Ländern | 8,43 | 100,9 | 100,4 | 101,8 | 102,1 | + 1,7 | + 0,3 |
| 819 | 27111 | Elektromotoren mit einer Leistung von 37,5 W oder weniger, andere Gleichstrommotoren, Gleichstromgeneratoren | 2,41 | 101,0 | 101,2 | 100,4 | 100,5 | - 0,7 | + 0,1 |
| 820 | 27112 | Allstrom-(Universal-)motoren mit einer Leistung von mehr als 37,5 W, andere Wechselstrommotoren, Wechselstrom- generatoren | 1,98 | 99,9 | 100,5 | 102,1 | 102,2 | + 1,7 | + 0,1 |
| 821 | 271124 | Mehrphasen-Wechselstrommotoren, mit einer Leistung von mehr als 750 Watt bis 75 kW | 0,84 | 100,6 | 101,0 | 103,2 | 103,4 | + 2,4 | + 0,2 |
| 822 | 27114 | Elektrische Transformatoren | 0,80 | 101,4 | 100,5 | 102,0 | 102,1 | + 1,6 | + 0,1 |
| 823 | 27115 | Vorschaltgeräte für Entladungslampen, Stromrichter, andere Drosselspulen u.a. Selbstinduktionsspulen | 4,09 | 100,4 | 99,1 | 99,7 | 100,1 | + 1,0 | + 0,4 |
| 824 | 2711504 | Stromversorgungseinheiten für Telekommunikationsgeräte, automatische Datenverarbeitungsmaschinen und ihre Bausteine | 0,60 | 102,3 | 100,8 | 102,2 | 103,2 | + 2,4 | + 1,0 |
| 825 | 2711505 | Wechselrichter | 0,64 | 96,6 | 96,0 | 93,0 | 93,1 | - 3,0 | + 0,1 |
| 826 | 27116 | Teile für Elektromotoren, Generatoren und Transformatoren | 2,30 | 104,9 | 106,6 | 111,3 | 111,5 | + 4,6 | + 0,2 |
| 827 | 271161 | Teile für Elektromotoren, elektrische Generatoren, Stromerzeugungsaggregate und elektrische rotierende Umformer | 1,61 | 107,6 | 110,2 | 117,0 | 117,3 | + 6,4 | + 0,3 |
| 828 | 271162 | Teile für Transformatoren, Drossel- u. a. Selbstinduktionsspulen und Stromrichter | 0,69 | 98,5 | 98,3 | 98,1 | 98,1 | - 0,2 | - |
| 829 | 2712 | Elektrizitätsverteilungs- und - schalteinrichtungen, Teile dafür | 8,92 | 97,8 | 96,9 | 97,1 | 97,4 | + 0,5 | + 0,3 |
| 830 | | Güter aus Euro-Ländern | 2,43 | 100,1 | 99,7 | 100,2 | 100,2 | + 0,5 | - |
| 831 | | Güter aus Nicht-Euro-Ländern | 6,49 | 97,0 | 95,8 | 96,0 | 96,3 | + 0,5 | + 0,3 |
| 832 | 27122 | Elektrische Geräte zum Schließen, Unterbrechen, Schützen oder Verbinden von elektrischen Stromkreisen, bis 1000 V Spannung | 1,63 | 98,3 | 96,9 | 97,7 | 97,8 | + 0,9 | + 0,1 |
| 833 | 271224 | Relais für eine Spannung von 1000 V oder weniger | 0,95 | 98,2 | 96,5 | 96,6 | 97,1 | + 0,6 | + 0,5 |
| 834 | 27123 | Tafeln, Felder, Konsolen, Pulte, Schränke zum elektrischen Schalten oder Steuern oder für die Stromverteilung | 5,12 | 97,0 | 96,0 | 95,5 | 95,9 | - 0,1 | + 0,4 |
| 835 | 27124 | Teile für Elektrizitätsverteilungs- oder Schalteinrichtungen | 1,79 | 99,1 | 98,5 | 100,6 | 100,5 | + 2,0 | - 0,1 |

Deutschland

1 Index der Einfuhrpreise

1.2 Aktuelle Ergebnisse

2015 = 100

| Lfd.-Nr. | Nr. der GP-Systematik | Güterabteilung, -gruppe, -klasse, -kategorie, -unterkategorie, -art | Wägungsanteil am Gesamtindex in Promille | 2017 | 2017 | 2018 | 2018 | Veränderung Okt. 2018 gegenüber | |
|----------|-----------------------|-------------------------------------------------------------------------------------------------------------------------------------------------------------------------|------------------------------------------|--------------------|-------|-------|-------|---------------------------------|------------|
| | | | | Jahresdurchschnitt | Okt. | Sept. | Okt. | Okt. 2017 | Sept. 2018 |
| | | | | | | | | | |
| 836 | 272 | Akkumulatoren und Batterien | 3,24 | 102,5 | 101,5 | 102,2 | 102,0 | + 0,5 | - 0,2 |
| 837 | | Güter aus Euro-Ländern | 1,01 | 104,7 | 103,3 | 105,3 | 104,8 | + 1,5 | - 0,5 |
| 838 | | Güter aus Nicht-Euro-Ländern | 2,23 | 101,5 | 100,7 | 100,8 | 100,7 | - | - 0,1 |
| 839 | 27202 | Elektrische Akkumulatoren und Teile dafür | 2,71 | 103,6 | 102,5 | 103,4 | 103,1 | + 0,6 | - 0,3 |
| 840 | 273 | Kabel und elektrisches Installationsmaterial | 11,04 | 100,1 | 100,0 | 102,5 | 102,7 | + 2,7 | + 0,2 |
| 841 | | Güter aus Euro-Ländern | 2,99 | 101,2 | 101,8 | 101,6 | 101,5 | - 0,3 | - 0,1 |
| 842 | | Güter aus Nicht-Euro-Ländern | 8,05 | 99,7 | 99,4 | 102,8 | 103,1 | + 3,7 | + 0,3 |
| 843 | 2731 | Glasfaserkabel | 0,32 | 99,2 | 97,6 | 100,4 | 100,9 | + 3,4 | + 0,5 |
| 844 | 2732 | Sonstige elektronische und elektrische Kabel | 4,89 | 100,7 | 100,6 | 101,8 | 102,2 | + 1,6 | + 0,4 |
| 845 | | Güter aus Euro-Ländern | 1,68 | 102,0 | 102,8 | 102,1 | 102,0 | - 0,8 | - 0,1 |
| 846 | | Güter aus Nicht-Euro-Ländern | 3,21 | 100,1 | 99,5 | 101,7 | 102,2 | + 2,7 | + 0,5 |
| 847 | 273213 | Andere elektrische Leiter, auch mit Anschlussstücken versehen oder dafür vorbereitet (ohne Kabelsätze für Beförderungsmittel), für eine Spannung von 100 V oder weniger | 3,85 | 99,6 | 99,0 | 100,0 | 100,5 | + 1,5 | + 0,5 |
| 848 | 2732134 | Andere elektrische Leiter, mit Anschlussstücken versehen | 1,98 | 98,9 | 96,7 | 99,2 | 100,1 | + 3,5 | + 0,9 |
| 849 | 2732138 | Andere elektrische Leiter, nicht mit Anschlussstücken versehen | 1,87 | 100,4 | 101,3 | 100,9 | 101,0 | - 0,3 | + 0,1 |
| 850 | 2733 | Elektrisches Installationsmaterial | 5,83 | 99,6 | 99,7 | 103,2 | 103,2 | + 3,5 | - |
| 851 | | Güter aus Euro-Ländern | 1,31 | 100,2 | 100,4 | 100,8 | 100,9 | + 0,5 | + 0,1 |
| 852 | | Güter aus Nicht-Euro-Ländern | 4,52 | 99,4 | 99,5 | 103,9 | 103,9 | + 4,4 | - |
| 853 | 273311 | Andere Schalter (Ein-, Aus- oder Umschalter für Gebäudeinstallation), bis 1000 V Spannung | 1,80 | 102,2 | 102,3 | 109,8 | 109,6 | + 7,1 | - 0,2 |
| 854 | 273313 | Steckvorrichtungen u.a. Geräte zum Schließen, Unterbrechen, Schützen oder Verbinden von elektrischen Stromkreisen, bis 1000 V Spannung | 3,49 | 98,9 | 99,2 | 100,1 | 100,2 | + 1,0 | + 0,1 |
| 855 | 2733135 | Andere Stecker und Steckvorrichtungen | 1,74 | 96,9 | 97,3 | 98,8 | 99,1 | + 1,8 | + 0,3 |
| 856 | 2733137 | Verbindungs- und Kontaktelemente, für Drähte und Kabel | 0,82 | 99,7 | 99,5 | 97,7 | 98,1 | - 1,4 | + 0,4 |
| 857 | 274 | Elektrische Lampen und Leuchten | 7,55 | 100,6 | 99,8 | 100,8 | 100,9 | + 1,1 | + 0,1 |
| 858 | | Güter aus Euro-Ländern | 2,74 | 100,9 | 100,6 | 100,8 | 101,0 | + 0,4 | + 0,2 |
| 859 | | Güter aus Nicht-Euro-Ländern | 4,81 | 100,3 | 99,3 | 100,8 | 100,9 | + 1,6 | + 0,1 |
| 860 | 27401 | Elektrische Glühlampen und Entladungslampen, Bogenlampen | 0,72 | 97,1 | 95,4 | 88,9 | 88,4 | - 7,3 | - 0,6 |
| 861 | 27402 | Beleuchtungsgeräte | 1,91 | 101,5 | 100,0 | 102,1 | 102,7 | + 2,7 | + 0,6 |
| 862 | 27403 | Andere elektrische Beleuchtungskörper | 4,58 | 100,4 | 100,1 | 101,4 | 101,4 | + 1,3 | - |
| 863 | 275 | Haushaltsgeräte | 10,15 | 98,6 | 97,9 | 96,7 | 97,0 | - 0,9 | + 0,3 |
| 864 | | Güter aus Euro-Ländern | 3,16 | 100,4 | 100,2 | 99,3 | 99,3 | - 0,9 | - |
| 865 | | Güter aus Nicht-Euro-Ländern | 6,99 | 97,8 | 96,8 | 95,5 | 95,9 | - 0,9 | + 0,4 |

Deutschland

1 Index der Einfuhrpreise

1.2 Aktuelle Ergebnisse

2015 = 100

| Lfd.-Nr. | Nr. der GP-Systematik | Güterabteilung, -gruppe, -klasse, -kategorie, -unterkategorie, -art | Wägungsanteil am Gesamtindex in Promille | 2017 | 2017 | 2018 | 2018 | Veränderung Okt. 2018 gegenüber | |
|----------|-----------------------|---------------------------------------------------------------------------------------------------------------------------------------------|------------------------------------------|--------------------|-------|-------|-------|---------------------------------|------------|
| | | | | Jahresdurchschnitt | Okt. | Sept. | Okt. | Okt. 2017 | Sept. 2018 |
| | | | | | | | | | |
| 866 | 2751 | Elektrische Haushaltsgeräte, Teile dafür | 9,12 | 98,6 | 97,8 | 96,3 | 96,6 | - 1,2 | + 0,3 |
| 867 | | Güter aus Euro-Ländern | 2,75 | 100,5 | 100,3 | 99,2 | 99,2 | - 1,1 | - |
| 868 | | Güter aus Nicht-Euro-Ländern | 6,37 | 97,8 | 96,7 | 95,1 | 95,4 | - 1,3 | + 0,3 |
| 869 | 27511 | Kühl-, Gefrierschränke, Tiefkühltruhen, Geschirrspülmaschinen, Waschmaschinen und Wäschetrockner, Heizdecken, Ventilatoren und Abzugshauben | 2,87 | 96,9 | 96,7 | 95,1 | 95,3 | - 1,4 | + 0,2 |
| 870 | 275111 | Kühl-, Gefrierschränke, Tiefkühltruhen | 0,98 | 97,1 | 98,0 | 98,4 | 98,1 | + 0,1 | - 0,3 |
| 871 | 275113 | Waschmaschinen und Wäschetrockner, bis 10 kg Fassungsvermögen an Trockenwäsche | 1,21 | 97,1 | 96,3 | 92,5 | 93,2 | - 3,2 | + 0,8 |
| 872 | 27512 | Andere elektrische Haushaltsgeräte, a.n.g. | 5,61 | 99,3 | 98,1 | 96,6 | 96,9 | - 1,2 | + 0,3 |
| 873 | 275121 | Staubsauger und elektromechanische Haushaltsgeräte, mit eingebautem Elektromotor | 1,86 | 98,5 | 96,6 | 96,8 | 97,2 | + 0,6 | + 0,4 |
| 874 | 275124 | Andere Elektrowärmegeräte | 1,37 | 102,1 | 102,1 | 96,4 | 96,5 | - 5,5 | + 0,1 |
| 875 | 275128 | Andere elektrische Öfen, a.n.g., elektrische Küchenherde, Kochplatten, Grill- und Bratgeräte | 0,83 | 99,3 | 98,0 | 98,7 | 99,2 | + 1,2 | + 0,5 |
| 876 | 2752 | Nichtelektrische Haushaltsgeräte, Teile dafür | 1,03 | 98,4 | 98,7 | 100,2 | 100,2 | + 1,5 | - |
| 877 | 279 | Sonstige elektrische Ausrüstungen und Geräte a.n.g. | 7,45 | 97,1 | 95,9 | 103,6 | 104,1 | + 8,6 | + 0,5 |
| 878 | | Güter aus Euro-Ländern | 1,04 | 98,1 | 96,5 | 113,4 | 112,5 | + 16,6 | - 0,8 |
| 879 | | Güter aus Nicht-Euro-Ländern | 6,41 | 96,9 | 95,8 | 102,1 | 102,7 | + 7,2 | + 0,6 |
| 880 | 27901 | Elektrische Maschinen, Apparate und Geräte, mit eigener Funktion | 2,30 | 94,9 | 93,3 | 109,0 | 110,2 | + 18,1 | + 1,1 |
| 881 | 27902 | Anzeigetafeln mit LCD- oder LED-Anzeige, Hör- und Sichtsignalgeräte (ohne solche für Fahrräder, Kraftfahrzeuge und den Verkehr) | 0,88 | 95,8 | 93,9 | 93,8 | 92,8 | - 1,2 | - 1,1 |
| 882 | 27903 | Elektrische Löt- und Schweißmaschinen, -apparate und -geräte sowie solche zum Oberflächenhärten und Heißspritzen | 1,37 | 99,5 | 97,6 | 99,1 | 99,1 | + 1,5 | - |
| 883 | 27905 | Elektrische Kondensatoren | 1,54 | 97,6 | 97,1 | 106,6 | 107,3 | + 10,5 | + 0,7 |
| 884 | 27906 | Elektrische Widerstände (einschl. Rheostaten und Potentiometern) (ohne Heizwiderstände) | 0,93 | 98,2 | 97,1 | 101,5 | 101,5 | + 4,5 | - |

Deutschland
1 Index der Einfuhrpreise
1.2 Aktuelle Ergebnisse
2015 = 100

| Lfd.- Nr. | Nr. der GP-Systematik | Güterabteilung, -gruppe, -klasse, -kategorie, -unterkategorie, -art | Wägungs- anteil am Gesamt- index in Promille | 2017 | 2017 | 2018 | 2018 | Veränderung Okt. 2018 gegenüber | |
|--------------|--------------------------|---------------------------------------------------------------------------------------------------------|-------------------------------------------------------------|------------------------------|-------|-------|-------|---------------------------------------|---------------|
| | | | | Jahres- durch- schnitt | Okt. | Sept. | Okt. | Okt. 2017 | Sept. 2018 |
| | | | | | | | | | |
| 885 | 28 | Maschinen | 87,02 | 99,9 | 99,4 | 100,2 | 100,4 | + 1,0 | + 0,2 |
| 886 | | Güter aus Euro-Ländern | 30,56 | 100,3 | 100,3 | 101,2 | 101,3 | + 1,0 | + 0,1 |
| 887 | | Güter aus Nicht-Euro-Ländern | 56,46 | 99,7 | 98,9 | 99,6 | 99,9 | + 1,0 | + 0,3 |
| 888 | 281 | Nicht wirtschaftszweigspezifische Maschinen | 34,16 | 100,0 | 99,4 | 99,9 | 100,2 | + 0,8 | + 0,3 |
| 889 | | Güter aus Euro-Ländern | 12,73 | 100,2 | 100,0 | 100,8 | 100,8 | + 0,8 | - |
| 890 | | Güter aus Nicht-Euro-Ländern | 21,43 | 100,0 | 99,0 | 99,5 | 99,8 | + 0,8 | + 0,3 |
| 891 | 2811 | Verbrennungsmotoren und Turbinen (ohne Motoren für Luft- und Strassenfahrzeuge) | 8,84 | 99,9 | 98,9 | 99,0 | 99,3 | + 0,4 | + 0,3 |
| 892 | | Güter aus Euro-Ländern | 2,72 | 99,3 | 98,8 | 98,9 | 98,9 | + 0,1 | - |
| 893 | | Güter aus Nicht-Euro-Ländern | 6,12 | 100,1 | 99,0 | 99,1 | 99,5 | + 0,5 | + 0,4 |
| 894 | 28112 | Turbinen | 0,63 | 103,7 | 103,2 | 105,5 | 106,3 | + 3,0 | + 0,8 |
| 895 | 28113 | Teile für Turbinen | 1,08 | 93,8 | 91,0 | 92,6 | 93,4 | + 2,6 | + 0,9 |
| 896 | 28114 | Teile für Kolbenverbrennungsmotoren | 6,61 | 100,5 | 99,8 | 99,5 | 99,7 | - 0,1 | + 0,2 |
| 897 | 281141 | Teile für Kolbenverbrennungs-motoren mit Fremdzündung (ohne solche für Motoren für Luftfahrzeuge) | 3,04 | 100,8 | 100,0 | 99,8 | 100,0 | - | + 0,2 |
| 898 | 281142 | Teile für Kolbenverbrennungs-motoren mit Selbstzündung ((Halb)Dieselmotoren) | 3,57 | 100,2 | 99,7 | 99,4 | 99,4 | - 0,3 | - |
| 899 | 2812 | Hydraulische und pneumatische Komponenten | 3,46 | 99,8 | 99,7 | 99,5 | 99,7 | - | + 0,2 |
| 900 | | Güter aus Euro-Ländern | 1,24 | 101,8 | 102,2 | 102,5 | 102,4 | + 0,2 | - 0,1 |
| 901 | | Güter aus Nicht-Euro-Ländern | 2,22 | 98,7 | 98,3 | 97,9 | 98,1 | - 0,2 | + 0,2 |
| 902 | 28121 | Hydraulische und pneumatische Komponenten und Systeme, ausgenommen Teile | 2,52 | 101,5 | 101,4 | 101,2 | 101,3 | - 0,1 | + 0,1 |
| 903 | 281214 | Hydraulische und pneumatische Ventile | 1,06 | 99,7 | 99,6 | 100,5 | 100,7 | + 1,1 | + 0,2 |
| 904 | 28122/28133 | Teile für Pumpen und Kompressoren | 3,46 | 98,9 | 98,3 | 99,4 | 99,7 | + 1,4 | + 0,3 |
| 905 | 2813 | Sonstige Pumpen und Kompressoren | 7,91 | 99,7 | 98,4 | 99,6 | 100,0 | + 1,6 | + 0,4 |
| 906 | | Güter aus Euro-Ländern | 3,04 | 99,6 | 99,0 | 100,4 | 100,6 | + 1,6 | + 0,2 |
| 907 | | Güter aus Nicht-Euro-Ländern | 4,87 | 99,8 | 98,0 | 99,0 | 99,6 | + 1,6 | + 0,6 |
| 908 | 28131 | Flüssigkeitspumpen, Hebewerke für Flüssigkeiten | 2,75 | 99,8 | 98,2 | 98,8 | 99,2 | + 1,0 | + 0,4 |
| 909 | 281311 | Flüssigkeitspumpen für bestimmte Verwendungszwecke | 1,34 | 100,7 | 98,9 | 98,8 | 99,3 | + 0,4 | + 0,5 |
| 910 | 281314 | Kreiselpumpen für Flüssigkeiten, andere Flüssigkeitspumpen, Hebewerke für Flüssigkeiten | 1,09 | 98,8 | 98,1 | 99,1 | 99,4 | + 1,3 | + 0,3 |
| 911 | 28132 | Luft- oder Vakuumpumpen, Luft- oder andere Gaskompressoren | 2,64 | 99,1 | 97,4 | 99,0 | 99,5 | + 2,2 | + 0,5 |
| 912 | 28133 | Teile für Pumpen und Kompressoren | 2,52 | 100,2 | 99,6 | 101,0 | 101,4 | + 1,8 | + 0,4 |
| 913 | 281331 | Teile für Flüssigkeitspumpen und Hebewerke für Flüssigkeiten | 1,50 | 99,8 | 98,8 | 100,0 | 100,5 | + 1,7 | + 0,5 |
| 914 | 281332 | Teile für Luft- oder Vakuumpumpen, Luft- oder andere Gaskompressoren, Ventilatoren usw. | 1,02 | 100,7 | 100,7 | 102,6 | 102,6 | + 1,9 | - |
| 915 | 2814 | Armaturen | 4,57 | 99,9 | 99,6 | 100,6 | 101,0 | + 1,4 | + 0,4 |
| 916 | | Güter aus Euro-Ländern | 1,56 | 99,0 | 98,7 | 100,4 | 100,4 | + 1,7 | - |
| 917 | | Güter aus Nicht-Euro-Ländern | 3,01 | 100,3 | 100,0 | 100,8 | 101,3 | + 1,3 | + 0,5 |
| 918 | 28141 | Armaturen u. ä. Apparate für Rohr- und Schlauchleitungen, Dampfkessel, Sammel- o. ä. Behälter | 3,30 | 99,5 | 99,2 | 100,9 | 101,1 | + 1,9 | + 0,2 |
| 919 | 281413 | Regelventile, Schieber und andere Armaturen | 1,86 | 101,4 | 100,5 | 101,8 | 102,0 | + 1,5 | + 0,2 |

Deutschland

1 Index der Einfuhrpreise

1.2 Aktuelle Ergebnisse

2015 = 100

| Lfd.-Nr. | Nr. der GP-Systematik | Güterabteilung, -gruppe, -klasse, -kategorie, -unterkategorie, -art | Wägungsanteil am Gesamtindex in Promille | 2017 | 2017 | 2018 | 2018 | Veränderung Okt. 2018 gegenüber | |
|----------|-----------------------|------------------------------------------------------------------------------------------------------------------|------------------------------------------|--------------------|-------|-------|-------|---------------------------------|------------|
| | | | | Jahresdurchschnitt | Okt. | Sept. | Okt. | Okt. 2017 | Sept. 2018 |
| | | | | | | | | | |
| 920 | 28142 | Teile für Armaturen u. ä. Apparate für Rohr- und Schlauchleitungen, Dampfkessel, Sammel- u. ä. Behälter | 1,27 | 100,7 | 100,5 | 100,0 | 100,7 | + 0,2 | + 0,7 |
| 921 | 2815 | Lager, Getriebe, Zahnräder und Antriebselemente | 9,38 | 100,7 | 100,4 | 100,9 | 101,0 | + 0,6 | + 0,1 |
| 922 | | Güter aus Euro-Ländern | 4,17 | 101,2 | 101,3 | 101,8 | 101,8 | + 0,5 | - |
| 923 | | Güter aus Nicht-Euro-Ländern | 5,21 | 100,3 | 99,7 | 100,1 | 100,3 | + 0,6 | + 0,2 |
| 924 | 28151 | Wälzlager (z. B. Kugellager, Rollenlager, Nadellager) | 3,23 | 100,1 | 100,0 | 100,7 | 100,8 | + 0,8 | + 0,1 |
| 925 | 2815103 | Kugellager | 1,74 | 101,0 | 101,2 | 102,0 | 102,0 | + 0,8 | - |
| 926 | 2815105 | Kegelrollenlager, Tonnenlager, Zylinderrollenlager | 1,12 | 98,4 | 98,2 | 98,2 | 98,2 | - | - |
| 927 | 28152 | Getriebe, Zahnräder, Lagergehäuse u.ä. Antriebselemente | 3,82 | 101,4 | 101,0 | 102,7 | 102,9 | + 1,9 | + 0,2 |
| 928 | 281522 | Kurbeln und Wellen | 0,87 | 100,2 | 99,3 | 103,2 | 103,3 | + 4,0 | + 0,1 |
| 929 | 281524 | Getriebe, auch in Form von Wechsel- oder Schaltgetrieben oder Drehmomentwandlern, Kugel- oder Rollenrollspindeln | 1,05 | 104,6 | 104,2 | 104,5 | 104,7 | + 0,5 | + 0,2 |
| 930 | 281525 | Schwungräder sowie Riemen- und Seilscheiben (einschl. Seilrollenblöcke für Flaschenzüge) | 1,06 | 99,2 | 99,2 | 99,3 | 99,6 | + 0,4 | + 0,3 |
| 931 | 28153 | Teile für Lager, Getriebe, Zahnräder und Antriebselemente | 2,33 | 100,4 | 100,0 | 98,1 | 98,2 | - 1,8 | + 0,1 |
| 932 | 281531 | Kugeln, Rollen, Nadeln und andere Teile für Wälzlager | 0,93 | 102,1 | 102,0 | 101,9 | 101,9 | - 0,1 | - |
| 933 | 281539 | Teile für Wellen, Kurbeln, Gleitlager | 1,40 | 99,2 | 98,6 | 95,6 | 95,7 | - 2,9 | + 0,1 |
| 934 | 282 | Sonstige Maschinen für unspezifische Verwendung | 28,18 | 99,5 | 99,2 | 99,6 | 99,7 | + 0,5 | + 0,1 |
| 935 | 282 | Güter aus Euro-Ländern | 8,77 | 100,9 | 100,9 | 101,8 | 101,9 | + 1,0 | + 0,1 |
| 936 | 282 | Güter aus Nicht-Euro-Ländern | 19,41 | 98,9 | 98,4 | 98,5 | 98,8 | + 0,4 | + 0,3 |
| 937 | 2821 | Öfen und Brenner, Teile dafür | 0,49 | 102,5 | 103,3 | 104,1 | 104,6 | + 1,3 | + 0,5 |
| 938 | 2822 | Hebezeuge und Fördermittel | 4,60 | 100,0 | 99,8 | 101,0 | 101,0 | + 1,2 | - |
| 939 | | Güter aus Euro-Ländern | 2,34 | 100,3 | 100,4 | 101,6 | 101,6 | + 1,2 | - |
| 940 | | Güter aus Nicht-Euro-Ländern | 2,26 | 99,6 | 99,2 | 100,3 | 100,5 | + 1,3 | + 0,2 |
| 941 | 282219 | Teile für Hebezeuge und Fördermittel | 1,85 | 98,6 | 98,7 | 99,5 | 99,5 | + 0,8 | - |
| 942 | 2823 | Büromaschinen (ohne Datenverarbeitungsgeräte und periphere Geräte) | 6,19 | 97,7 | 97,6 | 97,0 | 97,1 | - 0,5 | + 0,1 |

Deutschland

1 Index der Einfuhrpreise

1.2 Aktuelle Ergebnisse

2015 = 100

| Lfd.-Nr. | Nr. der GP-Systematik | Güterabteilung, -gruppe, -klasse, -kategorie, -unterkategorie, -art | Wägungsanteil am Gesamtindex in Promille | 2017 | 2017 | 2018 | 2018 | Veränderung Okt. 2018 gegenüber | |
|----------|-----------------------|------------------------------------------------------------------------------------------------------------------------------------------------------------------------------------------------------------------------|------------------------------------------|--------------------|-------|-------|-------|---------------------------------|------------|
| | | | | Jahresdurchschnitt | Okt. | Sept. | Okt. | Okt. 2017 | Sept. 2018 |
| | | | | | | | | | |
| 943 | 28232 | Büromaschinen und Teile dafür (ohne Schreib- und Rechenmaschinen) | 5,94 | 97,6 | 97,6 | 97,0 | 97,0 | - 0,6 | - |
| 944 | 282326 | Teile und Zubehör für Fotokopierapparate | 5,45 | 97,0 | 97,1 | 96,5 | 96,5 | - 0,6 | - |
| 945 | 2824 | Handgeführte, kraftbetriebene Werkzeuge, Teile dafür | 1,99 | 101,3 | 100,5 | 100,2 | 100,8 | + 0,3 | + 0,6 |
| 946 | 28241 | Handgeführte, kraftbetriebene Werkzeuge | 1,81 | 100,6 | 99,9 | 99,6 | 100,1 | + 0,2 | + 0,5 |
| 947 | 2825 | Kälte- und lufttechnische Erzeugnisse für gewerbliche Zwecke | 8,25 | 98,7 | 98,4 | 99,1 | 99,3 | + 0,9 | + 0,2 |
| 948 | | Güter aus Euro-Ländern | 2,65 | 101,0 | 101,0 | 101,4 | 101,8 | + 0,8 | + 0,4 |
| 949 | | Güter aus Nicht-Euro-Ländern | 5,60 | 97,6 | 97,1 | 98,0 | 98,2 | + 1,1 | + 0,2 |
| 950 | 28251 | Wärmeaustauscher, Klimageräte und Tiefkühlgeräte, Apparate zum Filtrieren | 5,69 | 97,7 | 97,4 | 97,5 | 97,8 | + 0,4 | + 0,3 |
| 951 | 282511 | Wärmeaustauscher | 0,85 | 95,5 | 94,6 | 92,4 | 92,6 | - 2,1 | + 0,2 |
| 952 | 282512 | Klimageräte | 0,70 | 99,5 | 98,9 | 99,3 | 99,5 | + 0,6 | + 0,2 |
| 953 | 282513 | Tief(Kühl-) und Gefriermöbel und andere Einrichtungen, Maschinen, Apparate und Geräte zur Kälteerzeugung, Wärmepumpen | 1,33 | 101,2 | 100,6 | 102,5 | 103,5 | + 2,9 | + 1,0 |
| 954 | 282514 | Apparate zum Filtrieren oder Reinigen von Gasen, a.n.g. | 2,81 | 96,3 | 96,4 | 96,3 | 96,3 | - 0,1 | - |
| 955 | 28253 | Teile für Klimageräte, Kühl- und Gefrierschränke, Wärmepumpen, Wärmeaustauscher | 1,95 | 101,1 | 100,6 | 102,4 | 102,4 | + 1,8 | - |
| 956 | 2829 | Sonstige nicht wirtschaftszweigspezifische Maschinen, a.n.g. | 6,66 | 101,3 | 100,6 | 101,0 | 101,2 | + 0,6 | + 0,2 |
| 957 | | Güter aus Euro-Ländern | 2,62 | 102,1 | 102,0 | 102,9 | 102,9 | + 0,9 | - |
| 958 | | Güter aus Nicht-Euro-Ländern | 4,04 | 100,8 | 99,7 | 99,7 | 100,0 | + 0,3 | + 0,3 |
| 959 | 28291 | Gaserzeuger, Destillier- und Filterapparate | 1,61 | 101,3 | 101,2 | 101,9 | 102,0 | + 0,8 | + 0,1 |
| 960 | 28292 | Maschinen und Apparate zum Reinigen, Trocknen, Füllen, Verschließen u. ä. von Flaschen o. ä. Behältnissen; Feuerlöscher, Spritzpistolen, Sandstrahlmaschinen, Wasserstrahlreinigungs- u. ä. Strahlapparate; Dichtungen | 1,80 | 101,1 | 99,3 | 99,6 | 99,8 | + 0,5 | + 0,2 |
| 961 | 282922 | Feuerlöscher, Spritzpistolen, Sandstrahlmaschinen, Wasserstrahlreinigungs- u.ä. Strahlapparate (ohne solche für Landwirtschaft oder Gartenbau) | 0,70 | 98,2 | 97,9 | 97,9 | 98,1 | + 0,2 | + 0,2 |
| 962 | 28298 | Teile für nicht wirtschaftszweigspezifische Maschinen | 2,47 | 101,8 | 101,6 | 102,4 | 102,6 | + 1,0 | + 0,2 |
| 963 | 283 | Maschinen für die Land- und Forstwirtschaft | 4,09 | 101,8 | 101,8 | 102,9 | 103,1 | + 1,3 | + 0,2 |
| 964 | | Güter aus Euro-Ländern | 2,04 | 102,3 | 102,7 | 104,2 | 104,2 | + 1,5 | - |
| 965 | | Güter aus Nicht-Euro-Ländern | 2,05 | 101,4 | 100,9 | 101,6 | 102,0 | + 1,1 | + 0,4 |
| 966 | 28302 | Acker- und Forstschlepper, andere Zugmaschinen (ohne Sattel-Strassenzug- und Gleiskettenzugmaschinen) | 1,27 | 100,0 | 100,3 | 100,5 | 100,7 | + 0,4 | + 0,2 |

Deutschland

1 Index der Einfuhrpreise

1.2 Aktuelle Ergebnisse

2015 = 100

| Lfd.- Nr. | Nr. der GP-Systematik | Güterabteilung, -gruppe, -klasse, -kategorie, -unterkategorie, -art | Wägungs- anteil am Gesamt- index in Promille | 2017 | 2017 | 2018 | 2018 | Veränderung Okt. 2018 gegenüber | |
|--------------|--------------------------|----------------------------------------------------------------------------------------------------------------------------------------------------------------------------------------------------------------------------------------------------|-------------------------------------------------------------|------------------------------|-------|-------|-------|---------------------------------------|---------------|
| | | | | Jahres- durch- schnitt | Okt. | Sept. | Okt. | Okt. 2017 | Sept. 2018 |
| | | | | | | | | | |
| 967 | 28303-9 | Sonstige Maschinen für die Land- und Forstwirtschaft (ohne Schlepper, and. Zugmaschinen), Teile dafür | 2,82 | 102,6 | 102,5 | 103,9 | 104,2 | + 1,7 | + 0,3 |
| 968 | 28309 | Teile für Maschinen, Apparate und Geräte für die Land- und Forstwirtschaft | 0,98 | 101,8 | 102,2 | 102,9 | 103,3 | + 1,1 | + 0,4 |
| 969 | 284 | Werkzeugmaschinen | 5,17 | 102,4 | 102,0 | 103,7 | 103,8 | + 1,8 | + 0,1 |
| 970 | | Güter aus Euro-Ländern | 1,37 | 102,2 | 102,7 | 104,9 | 104,9 | + 2,1 | - |
| 971 | | Güter aus Nicht-Euro-Ländern | 3,80 | 102,5 | 101,8 | 103,3 | 103,3 | + 1,5 | - |
| 972 | 2841 | Werkzeugmaschinen für die Metallbearbeitung, Teile dafür | 3,97 | 102,7 | 102,5 | 103,8 | 103,8 | + 1,3 | - |
| 973 | | Güter aus Euro-Ländern | 0,98 | 101,7 | 102,4 | 104,3 | 104,3 | + 1,9 | - |
| 974 | | Güter aus Nicht-Euro-Ländern | 2,99 | 103,0 | 102,5 | 103,6 | 103,6 | + 1,1 | - |
| 975 | 28411 | Werkzeugmaschinen zum Abtragen von Stoffen aller Art durch Laserstrahlen oder ähnliche Verfahren, Bearbeitungszentren, Mehrwegemaschinen und Transfermaschinen, zum Bearbeiten von Metallen | 1,17 | 102,4 | 102,3 | 103,2 | 103,2 | + 0,9 | - |
| 976 | 28412 | Dreh-, Bohr-, Fräs-, Schleif-, Verzahnmaschinen u.a. spanabhebende Maschinen für die Metallbearbeitung | 1,34 | 103,8 | 102,4 | 104,3 | 104,3 | + 1,9 | - |
| 977 | 28414 | Teile und Zubehör für Werkzeugmaschinen für die Metallbearbeitung | 1,01 | 102,7 | 103,5 | 104,8 | 104,8 | + 1,3 | - |
| 978 | 2849 | Werkzeugmaschinen, a.n.g., Teile dafür, Zubehör für Werkzeugmaschinen | 1,20 | 101,4 | 100,6 | 103,5 | 103,6 | + 3,0 | + 0,1 |
| 979 | | Güter aus Euro-Ländern | 0,39 | 103,4 | 103,3 | 106,5 | 106,5 | + 3,1 | - |
| 980 | | Güter aus Nicht-Euro-Ländern | 0,81 | 100,4 | 99,2 | 102,1 | 102,3 | + 3,1 | + 0,2 |
| 981 | 289 | Maschinen für sonstige bestimmte Wirtschaftszweige | 15,42 | 98,9 | 98,3 | 100,0 | 100,1 | + 1,8 | + 0,1 |
| 982 | | Güter aus Euro-Ländern | 5,65 | 98,3 | 98,4 | 99,5 | 99,6 | + 1,2 | + 0,1 |
| 983 | | Güter aus Nicht-Euro-Ländern | 9,77 | 99,2 | 98,3 | 100,2 | 100,4 | + 2,1 | + 0,2 |
| 984 | 2892 | Bergwerks-, Bau- und Baustoffmaschinen, Teile dafür | 4,69 | 98,8 | 98,7 | 99,4 | 99,9 | + 1,2 | + 0,5 |
| 985 | | Güter aus Euro-Ländern | 2,36 | 98,7 | 98,9 | 99,6 | 99,7 | + 0,8 | + 0,1 |
| 986 | | Güter aus Nicht-Euro-Ländern | 2,33 | 98,9 | 98,4 | 99,2 | 100,1 | + 1,7 | + 0,9 |
| 987 | 28922 | Andere Maschinen, Apparate und Geräte zur Erdbewegung, zum Planieren, Verdichten oder Bohren des Bodens oder zum Abbauen von Erzen oder anderen Mineralien, selbstfahrend (einschl. Planiermaschinen, Schürf- und Schaufellader und Straßenwalzen) | 2,07 | 99,7 | 99,1 | 101,4 | 101,6 | + 2,5 | + 0,2 |
| 988 | 289226 | Bagger mit um 360 Grad drehbarem Oberwagen | 1,07 | 98,0 | 97,3 | 99,4 | 99,5 | + 2,3 | + 0,1 |
| 989 | 28926 | Teile für Bergwerks-, Bau- und Baustoffmaschinen | 2,22 | 97,4 | 97,9 | 97,1 | 98,0 | + 0,1 | + 0,9 |
| 990 | 2893 | Maschinen für die Nahrungs-, Futtermittel- und Getränkeherstellung und für die Tabakverarbeitung, Teile dafür | 1,13 | 99,5 | 98,7 | 100,0 | 100,0 | + 1,3 | - |

Deutschland

1 Index der Einfuhrpreise

1.2 Aktuelle Ergebnisse

2015 = 100

| Lfd.- Nr. | Nr. der GP-Systematik | Güterabteilung, -gruppe, -klasse, -kategorie, -unterkategorie, -art | Wägungs- anteil am Gesamt- index in Promille | 2017 | 2017 | 2018 | 2018 | Veränderung Okt. 2018 gegenüber | |
|--------------|--------------------------|----------------------------------------------------------------------------------------------------------------------------------------------------------------|-------------------------------------------------------------|------------------------------|-------|-------|-------|---------------------------------------|---------------|
| | | | | Jahres- durch- schnitt | Okt. | Sept. | Okt. | Okt. 2017 | Sept. 2018 |
| | | | | | | | | | |
| 991 | 2894 | Maschinen für die Textil- und Bekleidungsherstellung, die Ledererzeugung und verarbeitung sowie die Herstellung von Schuhen | 1,26 | 103,4 | 103,0 | 105,9 | 106,0 | + 2,9 | + 0,1 |
| 992 | | Güter aus Euro-Ländern | 0,34 | 103,5 | 104,0 | 107,3 | 107,3 | + 3,2 | - |
| 993 | | Güter aus Nicht-Euro-Ländern | 0,92 | 103,4 | 102,6 | 105,4 | 105,6 | + 2,9 | + 0,2 |
| 994 | 28945 | Teile und Zubehör für Maschinen für die Spinnerei, Weberei und für die sonstige Herstellung von Stoffen und Bekleidung sowie für die Lederbearbeitung | 0,69 | 104,5 | 103,7 | 107,0 | 107,2 | + 3,4 | + 0,2 |
| 995 | 2895 | Maschinen für die Papiererzeugung und - verarbeitung | 0,68 | 102,6 | 102,6 | 102,5 | 104,2 | + 1,6 | + 1,7 |
| 996 | 2896 | Maschinen für die Kunststoff- und Gummierzeugung | 1,28 | 99,0 | 98,7 | 98,6 | 98,7 | - | + 0,1 |
| 997 | 2899 | Maschinen für sonstige bestimmte Wirtschaftszweige, a.n.g. | 6,11 | 97,9 | 96,9 | 99,7 | 99,3 | + 2,5 | - 0,4 |
| 998 | | Güter aus Euro-Ländern | 1,53 | 95,9 | 95,8 | 97,6 | 97,6 | + 1,9 | - |
| 999 | | Güter aus Nicht-Euro-Ländern | 4,58 | 98,5 | 97,3 | 100,4 | 99,9 | + 2,7 | - 0,5 |
| 1000 | 28993 | Sonstige Maschinen für sonstige bestimmte Wirtschaftszweige, a.n.g. | 3,41 | 98,8 | 97,8 | 100,6 | 99,8 | + 2,0 | - 0,8 |
| 1001 | 28995 | Teile für Maschinen zum Herstellen von Wafers, Halbleiterbauelementen etc. | 1,73 | 96,3 | 95,8 | 99,6 | 99,8 | + 4,2 | + 0,2 |

Deutschland

1 Index der Einfuhrpreise

1.2 Aktuelle Ergebnisse

2015 = 100

| Lfd.-Nr. | Nr. der GP-Systematik | Güterabteilung, -gruppe, -klasse, -kategorie, -unterkategorie, -art | Wägungsanteil am Gesamtindex in Promille | 2017 | 2017 | 2018 | 2018 | Veränderung Okt. 2018 gegenüber | |
|----------|-----------------------|----------------------------------------------------------------------------------------------------------------------------------------------------|------------------------------------------|--------------------|-------|-------|-------|---------------------------------|------------|
| | | | | Jahresdurchschnitt | Okt. | Sept. | Okt. | Okt. 2017 | Sept. 2018 |
| | | | | | | | | | |
| 1002 | 29 | Kraftwagen und Kraftwagenteile | 110,03 | 100,5 | 100,5 | 101,2 | 101,4 | + 0,9 | + 0,2 |
| 1003 | | Güter aus Euro-Ländern | 48,39 | 100,9 | 101,0 | 102,0 | 102,1 | + 1,1 | + 0,1 |
| 1004 | | Güter aus Nicht-Euro-Ländern | 61,64 | 100,1 | 100,2 | 100,6 | 100,9 | + 0,7 | + 0,3 |
| 1005 | 291 | Kraftwagen und Kraftwagenmotoren | 60,87 | 101,1 | 101,1 | 101,9 | 102,0 | + 0,9 | + 0,1 |
| 1006 | | Güter aus Euro-Ländern | 27,67 | 101,4 | 101,5 | 102,6 | 102,7 | + 1,2 | + 0,1 |
| 1007 | | Güter aus Nicht-Euro-Ländern | 33,20 | 100,7 | 100,8 | 101,3 | 101,4 | + 0,6 | + 0,1 |
| 1008 | 29101 | Kolbenverbrennungsmotoren für Kraftwagen | 9,29 | 98,3 | 97,6 | 99,8 | 100,1 | + 2,6 | + 0,3 |
| 1009 | 291013 | Kolbenverbrennungsmotoren mit Selbstzündung ((Halb-)Dieselmotoren), für Zugmaschinen, Kraftwagen und andere nicht schienengebundene Landfahrzeuge | 5,78 | 101,4 | 101,3 | 103,2 | 103,2 | + 1,9 | - |
| 1010 | 29102 | Personenkraftwagen und Wohnmobile, mit Hubkolben- und Kolbenverbrennungsmotor, mit Fremd- oder Selbstzündung | 44,67 | 101,6 | 101,8 | 102,3 | 102,5 | + 0,7 | + 0,2 |
| 1011 | 291021 | Personenkraftwagen und Wohnmobile mit Hubkolbenverbrennungsmotor mit Fremdzündung, Hubraum bis 1500 ccm | 10,69 | 101,3 | 101,3 | 101,7 | 101,8 | + 0,5 | + 0,1 |
| 1012 | 291022 | Personenkraftwagen und Wohnmobile mit Hubkolbenverbrennungsmotor mit Fremdzündung, Hubraum größer 1500 ccm | 10,88 | 100,7 | 100,7 | 100,7 | 100,7 | - | - |
| 1013 | 291023 | Personenkraftwagen und Wohnmobile mit Kolbenverbrennungsmotor mit Selbstzündung (Diesel- oder Halbdieselmotor) | 22,77 | 102,1 | 102,6 | 103,4 | 103,6 | + 1,0 | + 0,2 |
| 1014 | 29104 | Lastkraftwagen, Sattel-Strassenzugmaschinen, Fahrgestelle für Zugmaschinen, Omnibusse, Personen-, Lastkraftwagen, Kraftwagen zu besonderen Zwecken | 5,87 | 100,9 | 101,0 | 101,2 | 100,9 | - 0,1 | - 0,3 |
| 1015 | 292 | Karosserien, Aufbauten und Anhänger | 3,89 | 100,3 | 101,0 | 102,3 | 102,2 | + 1,2 | - 0,1 |
| 1016 | | Güter aus Euro-Ländern | 2,64 | 100,0 | 100,6 | 101,3 | 101,3 | + 0,7 | - |
| 1017 | | Güter aus Nicht-Euro-Ländern | 1,25 | 100,9 | 101,9 | 104,3 | 104,1 | + 2,2 | - 0,2 |
| 1018 | 29203 | Teile für Anhänger | 1,57 | 99,4 | 100,1 | 101,6 | 101,5 | + 1,4 | - 0,1 |
| 1019 | 293 | Teile und Zubehör für Kraftwagen | 45,27 | 99,7 | 99,7 | 100,3 | 100,6 | + 0,9 | + 0,3 |
| 1020 | | Güter aus Euro-Ländern | 18,08 | 100,2 | 100,2 | 101,2 | 101,3 | + 1,1 | + 0,1 |
| 1021 | | Güter aus Nicht-Euro-Ländern | 27,19 | 99,3 | 99,4 | 99,6 | 100,2 | + 0,8 | + 0,6 |
| 1022 | 2931 | Elektrische und elektronische Ausrüstungsgegenstände für Motoren und Fahrzeuge, a.n.g. | 6,79 | 101,9 | 102,2 | 102,4 | 102,6 | + 0,4 | + 0,2 |
| 1023 | | Güter aus Euro-Ländern | 1,87 | 101,3 | 101,8 | 102,1 | 102,1 | + 0,3 | - |
| 1024 | | Güter aus Nicht-Euro-Ländern | 4,92 | 102,1 | 102,4 | 102,5 | 102,8 | + 0,4 | + 0,3 |
| 1025 | 29311 | Zünd- und andere Kabelsätze für Beförderungsmittel | 3,88 | 102,3 | 103,0 | 102,0 | 102,0 | - 1,0 | - |
| 1026 | 29312 | Andere elektrische Ausrüstungen für Motoren und Fahrzeuge, Teile dafür | 2,11 | 101,6 | 100,7 | 102,4 | 103,0 | + 2,3 | + 0,6 |
| 1027 | 2932 | Andere Teile und anderes Zubehör für Kraftwagen | 38,48 | 99,3 | 99,2 | 99,9 | 100,2 | + 1,0 | + 0,3 |
| 1028 | | Güter aus Euro-Ländern | 16,21 | 100,0 | 100,0 | 101,1 | 101,2 | + 1,2 | + 0,1 |
| 1029 | | Güter aus Nicht-Euro-Ländern | 22,27 | 98,7 | 98,7 | 99,0 | 99,6 | + 0,9 | + 0,6 |

Deutschland

1 Index der Einfuhrpreise

1.2 Aktuelle Ergebnisse

2015 = 100

| Lfd.-Nr. | Nr. der GP-Systematik | Güterabteilung, -gruppe, -klasse, -kategorie, -unterkategorie, -art | Wägungsanteil am Gesamtindex in Promille | 2017 | 2017 | 2018 | 2018 | Veränderung Okt. 2018 gegenüber | |
|----------|-----------------------|-----------------------------------------------------------------------------------------------------------------------------------------------|------------------------------------------|--------------------|-------|-------|-------|---------------------------------|------------|
| | | | | Jahresdurchschnitt | Okt. | Sept. | Okt. | Okt. 2017 | Sept. 2018 |
| | | | | | | | | | |
| 1030 | 29322 | Sicherheitsgurte, andere Karosserieteile u.a. Karosseriezubehör für Personen-, Lastkraftwagen und Kraftfahrzeuge zu besonderen Zwecken | 13,07 | 98,1 | 98,1 | 98,3 | 98,8 | + 0,7 | + 0,5 |
| 1031 | 29323 | Andere Teile und Zubehör für Einachsschlepper, Personen-, Lastkraftwagen, Kraftfahrzeuge zu besonderen Zwecken | 25,16 | 99,8 | 99,8 | 100,7 | 101,0 | + 1,2 | + 0,3 |
| 1032 | 2932302 | Bremsbeläge, Servobremsen und Teile für Bremsen | 3,66 | 99,8 | 99,9 | 99,9 | 100,0 | + 0,1 | + 0,1 |
| 1033 | 2932303 | Schaltgetriebe, Achsbrücken (Triebachsen) mit Ausgleichsgetriebe, auch mit anderen Kraftübertragungsvorrichtungen, Tragachsen und Teile dafür | 6,53 | 100,7 | 100,2 | 101,4 | 101,6 | + 1,4 | + 0,2 |
| 1034 | 2932304 | Räder sowie Teile und Zubehör | 2,32 | 102,3 | 106,1 | 104,4 | 105,6 | - 0,5 | + 1,1 |
| 1035 | 2932305 | Aufhängesysteme einschl. Stoßdämpfer | 1,33 | 99,0 | 98,9 | 104,4 | 105,2 | + 6,4 | + 0,8 |
| 1036 | 2932306 | Kühler, Auspufftöpfe und -rohre, Schaltkupplungen und Teile dafür, Lenkräder, Lenksäulen und Lenkgetriebe | 5,07 | 97,8 | 97,0 | 97,6 | 97,9 | + 0,9 | + 0,3 |
| 1037 | 2932309 | Andere Teile und Zubehör | 5,72 | 99,9 | 99,7 | 101,2 | 101,1 | + 1,4 | - 0,1 |
| 1038 | 30 | Sonstige Fahrzeuge | 6,66 | 98,8 | 98,4 | 98,4 | 98,4 | - | - |
| 1039 | | Güter aus Euro-Ländern | 2,09 | 99,9 | 100,0 | 99,9 | 99,5 | - 0,5 | - 0,4 |
| 1040 | | Güter aus Nicht-Euro-Ländern | 4,57 | 98,3 | 97,7 | 97,7 | 97,9 | + 0,2 | + 0,2 |
| 1041 | 302 | Schienenfahrzeuge | 2,28 | 98,1 | 98,1 | 98,9 | 98,9 | + 0,8 | - |
| 1042 | 309 | Fahrzeuge, a.n.g. | 4,38 | 99,2 | 98,5 | 98,1 | 98,2 | - 0,3 | + 0,1 |
| 1043 | | Güter aus Euro-Ländern | 1,04 | 100,2 | 100,3 | 100,0 | 99,3 | - 1,0 | - 0,7 |
| 1044 | | Güter aus Nicht-Euro-Ländern | 3,34 | 98,9 | 98,0 | 97,4 | 97,8 | - 0,2 | + 0,4 |
| 1045 | 3091 | Krafträder | 1,84 | 98,9 | 98,3 | 98,0 | 98,3 | - | + 0,3 |
| 1046 | | Güter aus Euro-Ländern | 0,62 | 99,6 | 99,2 | 98,0 | 98,4 | - 0,8 | + 0,4 |
| 1047 | | Güter aus Nicht-Euro-Ländern | 1,22 | 98,6 | 97,8 | 98,0 | 98,3 | + 0,5 | + 0,3 |
| 1048 | 3092 | Fahrräder und Behindertenfahrzeuge | 2,54 | 99,4 | 98,7 | 98,1 | 98,1 | - 0,6 | - |
| 1049 | 30923 | Teile und Zubehör für Zweiräder u.a. Fahrräder, ohne Motor, sowie für Rollstühle u.a. Fahrzeuge für Behinderte | 1,68 | 98,5 | 97,7 | 96,4 | 96,8 | - 0,9 | + 0,4 |
| 1050 | 31 | Möbel | 14,48 | 100,2 | 100,2 | 100,4 | 100,6 | + 0,4 | + 0,2 |
| 1051 | | Güter aus Euro-Ländern | 3,38 | 100,7 | 100,8 | 101,4 | 101,5 | + 0,7 | + 0,1 |
| 1052 | | Güter aus Nicht-Euro-Ländern | 11,10 | 100,1 | 100,0 | 100,1 | 100,3 | + 0,3 | + 0,2 |
| 1053 | 3100 | Sitzmöbel und Teile dafür, Teile für Möbel | 9,38 | 99,7 | 99,8 | 99,9 | 100,1 | + 0,3 | + 0,2 |
| 1054 | | Güter aus Euro-Ländern | 1,92 | 99,9 | 100,0 | 100,8 | 100,8 | + 0,8 | - |
| 1055 | | Güter aus Nicht-Euro-Ländern | 7,46 | 99,6 | 99,8 | 99,7 | 99,9 | + 0,1 | + 0,2 |
| 1056 | 31001 | Sitzmöbel und Teile dafür | 7,98 | 99,6 | 99,9 | 100,1 | 100,1 | + 0,2 | - |
| 1057 | 310011 | Sitzmöbel, vorwiegend mit Gestell aus Metall | 1,17 | 101,2 | 99,4 | 97,9 | 98,5 | - 0,9 | + 0,6 |
| 1058 | 310012 | Sitzmöbel (ohne solche mit Gestell aus Metall) | 2,07 | 100,0 | 100,3 | 101,3 | 101,6 | + 1,3 | + 0,3 |
| 1059 | 310014 | Teile für Sitzmöbel | 4,43 | 98,8 | 99,3 | 99,7 | 99,7 | + 0,4 | - |
| 1060 | 31002 | Teile für Möbel (ohne solche für Sitzmöbel) | 1,40 | 100,1 | 99,4 | 98,8 | 99,8 | + 0,4 | + 1,0 |

Deutschland

1 Index der Einfuhrpreise

1.2 Aktuelle Ergebnisse

2015 = 100

| Lfd.-Nr. | Nr. der GP-Systematik | Güterabteilung, -gruppe, -klasse, -kategorie, -unterkategorie, -art | Wägungsanteil am Gesamtindex in Promille | 2017 | 2017 | 2018 | 2018 | Veränderung Okt. 2018 gegenüber | |
|----------|-----------------------|--------------------------------------------------------------------------------------------------------------------------------------------------------------------------------|------------------------------------------|--------------------|-------|-------|-------|---------------------------------|------------|
| | | | | Jahresdurchschnitt | Okt. | Sept. | Okt. | Okt. 2017 | Sept. 2018 |
| | | | | | | | | | |
| 1061 | 3109 | Sonstige Möbel | 4,13 | 101,6 | 101,1 | 101,6 | 101,8 | + 0,7 | + 0,2 |
| 1062 | | Güter aus Euro-Ländern | 1,11 | 102,2 | 102,3 | 102,9 | 102,9 | + 0,6 | - |
| 1063 | | Güter aus Nicht-Euro-Ländern | 3,02 | 101,3 | 100,7 | 101,1 | 101,4 | + 0,7 | + 0,3 |
| 1064 | 310911 | Metallmöbel, a.n.g. (ohne Büromöbel) | 0,98 | 99,8 | 99,7 | 100,1 | 100,3 | + 0,6 | + 0,2 |
| 1065 | 310912 | Schlaf-, Ess- und Wohnzimmermöbel, aus Holz | 1,92 | 101,0 | 101,3 | 100,1 | 100,2 | - 1,1 | + 0,1 |
| 1066 | 3109125 | Ess- und Wohnzimmermöbel | 1,25 | 100,0 | 99,5 | 99,3 | 99,3 | - 0,2 | - |
| 1067 | 32 | Waren a.n.g. | 25,65 | 99,1 | 98,0 | 98,1 | 98,5 | + 0,5 | + 0,4 |
| 1068 | | Güter aus Euro-Ländern | 5,72 | 98,4 | 98,1 | 97,7 | 97,7 | - 0,4 | - |
| 1069 | | Güter aus Nicht-Euro-Ländern | 19,93 | 99,3 | 98,0 | 98,3 | 98,8 | + 0,8 | + 0,5 |
| 1070 | 321 | Schmuck u. ä. Erzeugnisse | 2,59 | 99,3 | 97,2 | 98,8 | 99,4 | + 2,3 | + 0,6 |
| 1071 | 3212 | Schmuck, Gold- und Silberschmiedewaren (ohne Fantasieschmuck) | 1,96 | 99,2 | 97,1 | 98,9 | 99,4 | + 2,4 | + 0,5 |
| 1072 | 322 | Musikinstrumente | 0,66 | 99,3 | 98,7 | 101,3 | 101,2 | + 2,5 | - 0,1 |
| 1073 | 323 | Sportgeräte | 1,68 | 99,4 | 97,5 | 100,4 | 101,1 | + 3,7 | + 0,7 |
| 1074 | 324 | Spielwaren | 3,08 | 101,1 | 99,5 | 100,2 | 101,0 | + 1,5 | + 0,8 |
| 1075 | | Güter aus Euro-Ländern | 0,57 | 100,7 | 100,1 | 100,9 | 100,9 | + 0,8 | - |
| 1076 | | Güter aus Nicht-Euro-Ländern | 2,51 | 101,2 | 99,4 | 100,0 | 101,1 | + 1,7 | + 1,1 |
| 1077 | 32401 | Puppen, Spielzeug, Tiere oder nicht-menschliche Wesen darstellend, Teile und Zubehör für Puppen | 0,62 | 101,4 | 98,8 | 99,5 | 100,4 | + 1,6 | + 0,9 |
| 1078 | 325 | Medizinische und zahnmedizinische Apparate und Materialien | 13,89 | 98,6 | 97,9 | 97,2 | 97,5 | - 0,4 | + 0,3 |
| 1079 | | Güter aus Euro-Ländern | 3,32 | 96,1 | 95,9 | 95,5 | 95,6 | - 0,3 | + 0,1 |
| 1080 | | Güter aus Nicht-Euro-Ländern | 10,57 | 99,4 | 98,5 | 97,8 | 98,1 | - 0,4 | + 0,3 |
| 1081 | 32501 | Medizinische, chirurgische und zahnärztliche Instrumente, Apparate und Geräte | 7,28 | 97,2 | 96,5 | 96,0 | 96,1 | - 0,4 | + 0,1 |
| 1082 | 325013 | Spritzen, Nadeln, Katheder, Kanülen u. dgl., andere augenärztliche u. a. Instrumente, Apparate und Geräte, für medizinische und chirurgische Zwecke, a.n.g., Teile und Zubehör | 6,77 | 97,0 | 96,2 | 95,7 | 95,8 | - 0,4 | + 0,1 |
| 1083 | 3250131 | Spritzen, Nadeln, Katheter, Kanülen u. dgl. | 2,72 | 94,0 | 93,0 | 92,7 | 93,0 | - | + 0,3 |
| 1084 | 32502 | Mechanotherapie- und Massageapparate und -geräte, Apparate und Geräte für die Psychotechnik, Atmungstherapie, Zubehör, prothesen und orthopädische Vorrichtungen | 4,47 | 97,6 | 96,5 | 95,1 | 95,5 | - 1,0 | + 0,4 |
| 1085 | 325022 | Künstl. Gelenke, orthopädische Waren, Zahnprothetikwaren | 2,51 | 100,2 | 98,9 | 98,4 | 98,8 | - 0,1 | + 0,4 |
| 1086 | 32504 | Brillen, Brillengläser, Teile dafür | 1,43 | 106,7 | 106,1 | 106,8 | 107,5 | + 1,3 | + 0,7 |
| 1087 | 329 | Sonstige Erzeugnisse | 3,75 | 99,1 | 98,0 | 97,8 | 98,1 | + 0,1 | + 0,3 |
| 1088 | | Güter aus Euro-Ländern | 0,87 | 100,6 | 100,1 | 99,4 | 99,4 | - 0,7 | - |
| 1089 | | Güter aus Nicht-Euro-Ländern | 2,88 | 98,7 | 97,4 | 97,3 | 97,6 | + 0,2 | + 0,3 |

Deutschland

1 Index der Einfuhrpreise

1.2 Aktuelle Ergebnisse

2015 = 100

| Lfd.- Nr. | Nr. der GP-Systematik | Güterabteilung, -gruppe, -klasse, -kategorie, -unterkategorie, -art | Wägungs- anteil am Gesamt- index in Promille | 2017 | 2017 | 2018 | 2018 | Veränderung Okt. 2018 gegenüber | |
|--------------|--------------------------|------------------------------------------------------------------------|-------------------------------------------------------------|------------------------------|-------|-------|------|---------------------------------------|---------------|
| | | | | Jahres- durch- schnitt | Okt. | Sept. | Okt. | Okt. 2017 | Sept. 2018 |
| | | | | | | | | | |
| 1090 | 3299 | Sonstige Erzeugnisse (ohne Besen und Bürsten) | 3,11 | 98,7 | 97,2 | 96,6 | 96,9 | - | 0,3 + 0,3 |
| 1091 | | Güter aus Euro-Ländern | 0,72 | 100,7 | 100,1 | 99,0 | 99,0 | - | 1,1 - |
| 1092 | | Güter aus Nicht-Euro-Ländern | 2,39 | 98,0 | 96,3 | 95,8 | 96,3 | - | + 0,5 |
| 1093 | 32991 | Sicherheitshandschuhe, Hüte, Helme, aus Kautschuk od. Kunststoffen | 1,15 | 98,0 | 96,3 | 94,6 | 94,9 | - | 1,5 + 0,3 |
| 1094 | 329912-16 | Schreibgeräte | 0,81 | 98,5 | 96,6 | 95,5 | 95,7 | - | 0,9 + 0,2 |

Deutschland

1 Index der Einfuhrpreise

1.2 Aktuelle Ergebnisse

2015 = 100

| Lfd.- Nr. | Nr. der GP-Systematik | Güterabteilung, -gruppe, -klasse, -kategorie, -unterkategorie, -art | Wägungs- anteil am Gesamt- index in Promille | 2017 | 2017 | 2018 | 2018 | Veränderung Okt. 2018 gegenüber | |
|--------------|--------------------------|------------------------------------------------------------------------|-------------------------------------------------------------|------------------------------|-------|-------|-------|---------------------------------------|---------------|
| | | | | Jahres- durch- schnitt | Okt. | Sept. | Okt. | Okt. 2017 | Sept. 2018 |
| | | | | | | | | | |
| 1095 | 3511 | Elektrischer Strom | 0,71 | 106,8 | 84,0 | 173,4 | 167,0 | + 98,8 | - 3,7 |
| 1096 | 381152 | Altpapier | 0,76 | 110,0 | 111,3 | 104,7 | 107,4 | - 3,5 | + 2,6 |
| 1097 | 381158 | Abfälle und Schrott aus Metallen | 8,12 | 109,2 | 112,1 | 109,3 | 111,3 | - 0,7 | + 1,8 |
| 1098 | 38115813 | Abfälle und Schrott aus Eisen oder Stahl | 1,62 | 109,2 | 110,8 | 115,9 | 115,2 | + 4,0 | - 0,6 |
| 1099 | nachrichtlich: | Abfälle und Schrott aus NE-Metallen | 6,50 | 109,2 | 112,5 | 107,7 | 110,3 | - 2,0 | + 2,4 |

Gegenüberstellung der vergleichbaren Reihen auf Basis 2015 und Basis 2010

Die auf den Seiten 8 bis 51 angegebenen Verkettungsfaktoren sind errechnet worden aus den jeweiligen Indizes Januar 2010 (Basis 2010) geteilt durch Januar 2010 (Basis 2005)

| lfd- Nr. Basis 2015 2010 | | lfd- Nr. Basis 2015 2010 | | lfd- Nr. Basis 2015 2010 | | lfd- Nr. Basis 2015 2010 | | lfd- Nr. Basis 2015 2010 | |
|----------------------------------|----|----------------------------------|-----|----------------------------------|-----|----------------------------------|-----|----------------------------------|-----|
| 1 | 1 | 77 | 74 | 153 | 143 | 237 | 230 | 325 | 314 |
| 4 | 4 | 78 | 75 | 156 | 146 | 238 | 231 | 328 | 317 |
| 5 | 5 | 79 | 76 | 159 | 149 | 239 | 232 | 329 | - |
| 6 | 6 | 80 | 77 | 160 | 150 | 240 | 233 | 330 | 318 |
| 7 | 7 | 81 | 78 | 161 | 151 | 241 | 234 | 333 | 321 |
| 10 | 10 | 82 | 79 | 164 | 154 | 242 | 235 | 336 | 324 |
| 13 | 13 | 83 | 80 | 165 | 155 | 245 | 238 | 337 | 325 |
| 16 | 16 | 86 | - | 168 | 158 | 248 | 241 | 338 | 326 |
| 19 | 19 | 87 | - | 171 | 161 | 251 | 244 | 339 | 327 |
| 22 | 22 | 88 | 83 | 172 | 162 | 252 | 245 | 342 | 330 |
| 25 | 25 | 91 | 84 | 173 | 163 | 253 | 246 | 345 | 333 |
| 28 | 28 | 92 | 85 | 174 | 164 | 256 | 249 | 346 | 334 |
| 31 | 31 | 95 | 86 | 175 | 165 | 257 | 250 | 347 | 335 |
| 34 | 34 | 98 | 89 | 176 | 166 | 258 | 251 | 348 | 336 |
| 37 | 37 | 99 | 90 | 179 | 169 | 259 | 252 | 349 | 338 |
| 38 | 38 | 100 | 91 | 182 | 172 | 260 | 253 | 352 | 341 |
| 39 | 39 | 103 | 94 | 183 | 173 | 263 | 257 | 355 | 344 |
| 40 | 40 | 104 | 95 | 184 | 174 | 266 | 260 | 356 | 345 |
| 41 | 41 | 105 | 96 | 185 | 175 | 267 | 261 | 357 | 346 |
| 42 | - | 108 | 99 | 188 | 178 | 268 | 262 | 358 | 347 |
| 43 | 42 | 109 | 100 | 191 | 181 | 269 | 263 | 361 | 350 |
| 46 | 45 | 110 | 101 | 192 | 182 | 272 | 266 | 364 | 353 |
| 47 | - | 113 | 104 | 193 | 183 | 275 | 269 | 367 | 356 |
| 48 | - | 114 | 105 | 194 | 184 | 278 | 272 | 370 | 359 |
| 49 | - | 115 | 106 | 195 | 185 | 281 | 275 | 371 | 360 |
| 50 | 48 | 116 | 107 | 196 | 187 | 284 | 278 | 372 | 361 |
| 51 | 49 | 119 | 110 | 199 | 190 | 285 | 280 | 373 | 362 |
| 52 | 50 | 120 | 111 | 200 | 191 | 286 | 281 | 376 | 366 |
| 53 | 51 | 121 | 112 | 201 | 193 | 289 | 284 | 377 | 367 |
| 54 | 52 | 124 | - | 204 | 196 | 290 | - | 378 | 368 |
| 55 | 53 | 125 | - | 205 | 197 | 291 | 285 | 379 | 369 |
| 56 | 54 | 126 | 115 | 206 | 199 | 292 | 286 | 380 | 370 |
| 59 | 57 | 127 | 116 | 209 | 202 | 293 | 287 | 381 | 371 |
| 60 | 58 | 128 | 117 | 210 | 203 | 294 | - | 382 | 372 |
| 61 | 59 | 129 | 118 | 213 | 206 | 295 | 288 | 383 | 373 |
| 62 | 60 | 130 | 119 | 214 | 207 | 296 | 289 | 384 | 374 |
| 63 | 61 | 131 | 120 | 215 | 208 | 299 | - | 385 | 375 |
| 64 | 63 | 134 | 123 | 216 | 209 | 300 | - | 386 | 376 |
| 65 | 62 | 135 | 125 | 217 | 210 | 301 | - | 387 | 377 |
| 66 | 64 | 136 | 126 | 218 | 211 | 302 | 292 | 388 | 378 |
| 67 | 65 | 139 | 129 | 219 | 212 | 305 | 295 | 389 | 379 |
| 68 | 66 | 140 | 130 | 222 | 215 | 308 | 298 | 390 | 380 |
| 71 | - | 143 | 133 | 225 | 218 | 309 | 299 | 391 | 381 |
| 72 | 69 | 146 | 136 | 226 | 219 | 312 | 302 | 392 | 382 |
| 73 | 70 | 147 | 137 | 227 | 220 | 315 | 305 | 393 | 383 |
| 74 | 71 | 148 | 138 | 230 | 223 | 318 | 308 | 396 | 386 |
| 75 | 72 | 149 | 139 | 233 | 226 | 321 | 311 | 399 | 389 |
| 76 | 73 | 150 | 140 | 236 | 229 | 324 | - | 402 | 392 |

Gegenüberstellung der vergleichbaren Reihen auf Basis 2015 und Basis 2010

Die auf den Seiten 8 bis 51 angegebenen Verkettungsfaktoren sind errechnet worden aus den jeweiligen Indizes Januar 2010 (Basis 2010) geteilt durch Januar 2010 (Basis 2005)

| lfd- Nr. Basis 2015 2010 | | lfd- Nr. Basis 2015 2010 | | lfd- Nr. Basis 2015 2010 | | lfd- Nr. Basis 2015 2010 | | lfd- Nr. Basis 2015 2010 | |
|----------------------------------|-----|----------------------------------|-----|----------------------------------|-----|----------------------------------|-----|----------------------------------|-----|
| 403 | 393 | 469 | 460 | 543 | 533 | 621 | - | 687 | 669 |
| 404 | 394 | 470 | 461 | 546 | 536 | 622 | - | 688 | 670 |
| 405 | 395 | 471 | 462 | 549 | 539 | 623 | - | 691 | 673 |
| 408 | 398 | 472 | 463 | 550 | 540 | 624 | - | 692 | 674 |
| 409 | 399 | 473 | 464 | 551 | 541 | 625 | - | 693 | 675 |
| 412 | 402 | 474 | 465 | 552 | 542 | 626 | - | 694 | 676 |
| 413 | 403 | 475 | 466 | 555 | 545 | 627 | - | 697 | 679 |
| 414 | 404 | 476 | 467 | 556 | 546 | 628 | - | 700 | 682 |
| 415 | 405 | 477 | 468 | 557 | 547 | 629 | - | 701 | 683 |
| 416 | 406 | 478 | 469 | 558 | 548 | 630 | - | 702 | 684 |
| 417 | 407 | 479 | 470 | 559 | 549 | 631 | - | 705 | 687 |
| 418 | 408 | 482 | 473 | 562 | 552 | 632 | - | 706 | 688 |
| 419 | 409 | 485 | 476 | 565 | 555 | 633 | - | 707 | 689 |
| 420 | 410 | 488 | 479 | 566 | 556 | 634 | - | 710 | 692 |
| 421 | 411 | 489 | 480 | 567 | 557 | 635 | 616 | 711 | 693 |
| 422 | 412 | 490 | 481 | 568 | 558 | 636 | - | 714 | 696 |
| 423 | 414 | 493 | 484 | 571 | 561 | 637 | 621 | 715 | 697 |
| 426 | 417 | 496 | 487 | 574 | 564 | 640 | 625 | 718 | 700 |
| 429 | 420 | 497 | 488 | 577 | 567 | 641 | 626 | 719 | 701 |
| 432 | 423 | 500 | 491 | 580 | 570 | 642 | - | 722 | 704 |
| 433 | 424 | 501 | 492 | 583 | 573 | 643 | - | 723 | 705 |
| 434 | 425 | 502 | 493 | 586 | 576 | 644 | 627 | 724 | 707 |
| 435 | 426 | 503 | 494 | 587 | 577 | 645 | 628 | 727 | 711 |
| 436 | 427 | 506 | 498 | 588 | 578 | 648 | 631 | 728 | 712 |
| 439 | 430 | 507 | 499 | 589 | 580 | 651 | 632 | 731 | 715 |
| 440 | 431 | 510 | 502 | 590 | 581 | 652 | 633 | 732 | 716 |
| 441 | 432 | 511 | 503 | 591 | 582 | 653 | 634 | 733 | 717 |
| 442 | 433 | 512 | 504 | 592 | 583 | 654 | 635 | 736 | 720 |
| 443 | 434 | 513 | 505 | 595 | 586 | 655 | 636 | 739 | 723 |
| 444 | 435 | 514 | 506 | 596 | - | 658 | 639 | 742 | 726 |
| 445 | 436 | 515 | 507 | 597 | 587 | 661 | 643 | 743 | - |
| 448 | 439 | 516 | 508 | 598 | 588 | 664 | 646 | 744 | - |
| 449 | 440 | 517 | 509 | 599 | 589 | 665 | 647 | 745 | 727 |
| 450 | 441 | 520 | 512 | 600 | 590 | 666 | 648 | 746 | 728 |
| 451 | 442 | 521 | - | 603 | 593 | 667 | 649 | 747 | 729 |
| 452 | 443 | 522 | 513 | 604 | 594 | 668 | 650 | 748 | 730 |
| 453 | 444 | 525 | 516 | 605 | 595 | 671 | 653 | 749 | 731 |
| 454 | 445 | 528 | 519 | 606 | 596 | 672 | 654 | 752 | 734 |
| 455 | 446 | 529 | 520 | 609 | 604 | 673 | 655 | 753 | - |
| 456 | 447 | 530 | 521 | 612 | - | 674 | 656 | 754 | 735 |
| 457 | 448 | 531 | 522 | 613 | - | 675 | 657 | 757 | 738 |
| 458 | 449 | 534 | 525 | 614 | - | 676 | 658 | 758 | 739 |
| 459 | 450 | 535 | - | 615 | - | 679 | 661 | 759 | 740 |
| 460 | 451 | 536 | 526 | 616 | - | 680 | 662 | 760 | 741 |
| 461 | 452 | 537 | 527 | 617 | - | 681 | 663 | 761 | 742 |
| 462 | 453 | 538 | 528 | 618 | - | 684 | 666 | 762 | 743 |
| 465 | 456 | 539 | 529 | 619 | - | 685 | 667 | 763 | 744 |
| 466 | 457 | 540 | 530 | 620 | - | 686 | 668 | 764 | 745 |

Gegenüberstellung der vergleichbaren Reihen auf Basis 2015 und Basis 2010

Die auf den Seiten 8 bis 51 angegebenen Verkettungsfaktoren sind errechnet worden aus den jeweiligen Indizes Januar 2010 (Basis 2010) geteilt durch Januar 2010 (Basis 2005)

| lfd- Nr. Basis 2015 2010 | | lfd- Nr. Basis 2015 2010 | | lfd- Nr. Basis 2015 2010 | | lfd- Nr. Basis 2015 2010 | | lfd- Nr. Basis 2015 2010 | |
|----------------------------------|-----|----------------------------------|-----|----------------------------------|-----|----------------------------------|------|----------------------------------|------|
| 765 | 746 | 829 | 810 | 903 | 888 | 967 | 949 | 1045 | 1025 |
| 766 | 747 | 832 | 814 | 904 | 898 | 968 | 950 | 1048 | 1028 |
| 767 | 748 | 833 | 815 | 905 | 889 | 969 | 951 | 1049 | 1029 |
| 768 | 749 | 834 | 816 | 908 | 892 | 972 | 954 | 1050 | 1030 |
| 769 | 750 | 835 | 817 | 909 | - | 975 | 957 | 1053 | 1033 |
| 770 | 751 | 836 | 818 | 910 | 893 | 976 | 958 | 1056 | 1036 |
| 773 | 754 | 839 | 821 | 911 | 894 | 977 | 959 | 1057 | 1037 |
| 774 | - | 840 | 822 | 912 | 895 | 978 | 960 | 1058 | 1038 |
| 775 | 756 | 843 | 825 | 913 | 896 | 981 | 963 | 1059 | 1039 |
| 776 | 757 | 844 | 826 | 914 | 897 | 984 | 966 | 1060 | 1040 |
| 777 | 758 | 847 | 829 | 915 | 899 | 987 | 969 | 1061 | 1041 |
| 780 | 761 | 848 | 830 | 918 | 902 | 988 | 970 | 1064 | 1044 |
| 781 | 762 | 849 | 831 | 919 | 903 | 989 | 971 | 1065 | 1045 |
| 782 | 763 | 850 | 832 | 920 | 904 | 990 | 972 | 1066 | 1046 |
| 783 | 764 | 853 | 835 | 921 | 906 | 991 | 973 | 1067 | 1047 |
| 784 | 765 | 854 | 836 | 924 | 909 | 994 | 976 | 1070 | 1050 |
| 787 | 768 | 855 | 837 | 925 | - | 995 | 977 | 1071 | 1051 |
| 790 | - | 856 | 838 | 926 | 910 | 996 | 978 | 1072 | 1052 |
| 791 | 771 | 857 | 839 | 927 | 911 | 997 | 979 | 1073 | 1053 |
| 792 | - | 860 | 842 | 928 | 912 | 1000 | 982 | 1074 | 1054 |
| 793 | 772 | 861 | 843 | 929 | 913 | 1001 | - | 1077 | 1057 |
| 794 | 773 | 862 | 844 | 930 | - | 1002 | 983 | 1078 | 1058 |
| 795 | 774 | 863 | 845 | 931 | 914 | 1005 | 986 | 1081 | 1061 |
| 796 | 775 | 866 | 848 | 932 | - | 1008 | 989 | 1082 | 1062 |
| 797 | 776 | 869 | 851 | 933 | - | 1009 | 990 | 1083 | 1063 |
| 798 | 777 | 870 | 852 | 934 | 915 | 1010 | 991 | 1084 | 1064 |
| 799 | 778 | 871 | 853 | 937 | 918 | 1011 | 992 | 1085 | 1065 |
| 800 | 779 | 872 | 854 | 938 | 919 | 1012 | 993 | 1086 | 1066 |
| 803 | 782 | 873 | 855 | 941 | 922 | 1013 | 994 | 1087 | 1067 |
| 804 | - | 874 | 856 | 942 | 923 | 1014 | 995 | 1090 | 1070 |
| 805 | 783 | 875 | 857 | 943 | 926 | 1015 | 996 | 1093 | - |
| 806 | 784 | 876 | 858 | 944 | 927 | 1018 | - | 1094 | 1073 |
| 807 | 785 | 877 | 859 | 945 | 928 | 1019 | 999 | 1095 | 1074 |
| 808 | 788 | 880 | 862 | 946 | 929 | 1022 | 1002 | 1096 | - |
| 809 | 789 | 881 | 863 | 947 | 930 | 1025 | 1005 | 1097 | 1075 |
| 810 | 791 | 882 | 864 | 950 | 933 | 1026 | 1006 | 1098 | 1076 |
| 813 | 794 | 883 | 865 | 951 | - | 1027 | 1008 | 1099 | 1077 |
| 816 | 797 | 884 | 866 | 952 | 934 | 1030 | 1011 | | |
| 819 | 800 | 885 | 867 | 953 | 935 | 1031 | 1012 | | |
| 820 | 801 | 888 | 870 | 954 | 936 | 1032 | 1013 | | |
| 821 | 802 | 891 | 873 | 955 | 937 | 1033 | 1014 | | |
| 822 | 804 | 894 | 878 | 956 | 938 | 1034 | 1015 | | |
| 823 | 805 | 895 | 879 | 959 | 941 | 1035 | - | | |
| 824 | 806 | 896 | 880 | 960 | 942 | 1036 | 1016 | | |
| 825 | 807 | 897 | 881 | 961 | 943 | 1037 | 1017 | | |
| 826 | 808 | 898 | 882 | 962 | 944 | 1038 | 1018 | | |
| 827 | 809 | 899 | 884 | 963 | 945 | 1041 | 1021 | | |
| 828 | - | 902 | 887 | 966 | 948 | 1042 | 1022 | | |

Gegenüberstellung der vergleichbaren Reihen auf Basis 2015 und Basis 2010

Die auf den Seiten 8 bis 51 angegebenen Verkettungsfaktoren sind errechnet worden aus den jeweiligen Indizes Januar 2010 (Basis 2010) geteilt durch Januar 2010 (Basis 2005)

| lfd- Nr. Basis | | lfd- Nr. Basis | | lfd- Nr. Basis | | lfd- Nr. Basis | | lfd- Nr. Basis | |
|-------------------|------|-------------------|------|-------------------|------|-------------------|------|-------------------|------|
| 2010 | 2015 | 2010 | 2015 | 2010 | 2015 | 2010 | 2015 | 2010 | 2015 |
| 1 | 1 | 78 | 81 | 161 | 171 | 241 | 248 | 336 | 348 |
| 4 | 4 | 79 | 82 | 162 | 172 | 244 | 251 | 338 | 349 |
| 5 | 5 | 80 | 83 | 163 | 173 | 245 | 252 | 341 | 352 |
| 6 | 6 | 83 | 88 | 164 | 174 | 246 | 253 | 344 | 355 |
| 7 | 7 | 84 | 91 | 165 | 175 | 249 | 256 | 345 | 356 |
| 10 | 10 | 85 | 92 | 166 | 176 | 250 | 257 | 346 | 357 |
| 13 | 13 | 86 | 95 | 169 | 179 | 251 | 258 | 347 | 358 |
| 16 | 16 | 89 | 98 | 172 | 182 | 252 | 259 | 350 | 361 |
| 19 | 19 | 90 | 99 | 173 | 183 | 253 | 260 | 353 | 364 |
| 22 | 22 | 91 | 100 | 174 | 184 | 256 | G | 356 | 367 |
| 25 | 25 | 94 | 103 | 175 | 185 | 257 | 263 | 359 | 370 |
| 28 | 28 | 95 | 104 | 178 | 188 | 260 | 266 | 360 | 371 |
| 31 | 31 | 96 | 105 | 181 | 191 | 261 | 267 | 361 | 372 |
| 34 | 34 | 99 | 108 | 182 | 192 | 262 | 268 | 362 | 373 |
| 37 | 37 | 100 | 109 | 183 | 193 | 263 | 269 | 366 | 376 |
| 38 | 38 | 101 | 110 | 184 | 194 | 266 | 272 | 367 | 377 |
| 39 | 39 | 104 | 113 | 185 | 195 | 269 | 275 | 368 | 378 |
| 40 | 40 | 105 | 114 | 186 | G | 272 | 278 | 369 | 379 |
| 41 | 41 | 106 | 115 | 187 | 196 | 275 | 281 | 370 | 380 |
| 42 | 43 | 107 | 116 | 190 | 199 | 278 | 284 | 371 | 381 |
| 45 | 46 | 110 | 119 | 191 | 200 | 280 | 285 | 372 | 382 |
| 47 | - | 111 | 120 | 193 | 201 | 281 | 286 | 373 | 383 |
| 48 | 50 | 112 | 121 | 196 | 204 | 284 | 289 | 374 | 384 |
| 49 | 51 | 115 | 126 | 197 | 205 | 285 | 291 | 375 | 385 |
| 50 | 52 | 116 | 127 | 199 | 206 | 286 | 292 | 376 | 386 |
| 51 | 53 | 117 | 128 | 202 | 209 | 287 | 293 | 377 | 387 |
| 52 | 54 | 118 | 129 | 203 | 210 | 288 | 295 | 378 | 388 |
| 53 | 55 | 119 | 130 | 206 | 213 | 289 | 296 | 379 | 389 |
| 54 | 56 | 120 | 131 | 207 | 214 | 292 | 302 | 380 | 390 |
| 57 | 59 | 123 | 134 | 208 | 215 | 295 | 305 | 381 | 391 |
| 58 | 60 | 125 | 135 | 209 | 216 | 298 | 308 | 382 | 392 |
| 59 | 61 | 126 | 136 | 210 | 217 | 299 | 309 | 383 | 393 |
| 60 | 62 | 129 | 139 | 211 | 218 | 302 | 312 | 386 | 396 |
| 61 | 63 | 130 | 140 | 212 | 219 | 305 | 315 | 389 | 399 |
| 62 | 65 | 133 | 143 | 215 | 222 | 308 | 318 | 392 | 402 |
| 63 | 64 | 136 | 146 | 218 | 225 | 311 | 321 | 393 | 403 |
| 64 | 66 | 137 | 147 | 219 | 226 | 314 | 325 | 394 | 404 |
| 65 | 67 | 138 | 148 | 220 | 227 | 317 | 328 | 395 | 405 |
| 66 | 68 | 139 | 149 | 223 | 230 | 318 | 330 | 398 | 408 |
| 69 | 72 | 140 | 150 | 226 | 233 | 321 | 333 | 399 | 409 |
| 70 | 73 | 143 | 153 | 229 | 236 | 324 | 336 | 402 | 412 |
| 71 | 74 | 146 | 156 | 230 | 237 | 325 | 337 | 403 | 413 |
| 72 | 75 | 149 | 159 | 231 | 238 | 326 | 338 | 404 | 414 |
| 73 | 76 | 150 | 160 | 232 | 239 | 327 | 339 | 405 | 415 |
| 74 | 77 | 151 | 161 | 233 | 240 | 330 | 342 | 406 | 416 |
| 75 | 78 | 154 | 164 | 234 | 241 | 333 | 345 | 407 | 417 |
| 76 | 79 | 155 | 165 | 235 | 242 | 334 | 346 | 408 | 418 |
| 77 | 80 | 158 | 168 | 238 | 245 | 335 | 347 | 409 | 419 |

Gegenüberstellung der vergleichbaren Reihen auf Basis 2015 und Basis 2010

Die auf den Seiten 8 bis 51 angegebenen Verkettungsfaktoren sind errechnet worden aus den jeweiligen Indizes Januar 2010 (Basis 2010) geteilt durch Januar 2010 (Basis 2005)

| lfd- Nr. Basis | | lfd- Nr. Basis | | lfd- Nr. Basis | | lfd- Nr. Basis | | lfd- Nr. Basis | |
|-------------------|------|-------------------|------|-------------------|------|-------------------|------|-------------------|------|
| 2010 | 2015 | 2010 | 2015 | 2010 | 2015 | 2010 | 2015 | 2010 | 2015 |
| 410 | 420 | 479 | 488 | 558 | 568 | 661 | 679 | 743 | 762 |
| 411 | 421 | 480 | 489 | 561 | 571 | 662 | 680 | 744 | 763 |
| 412 | 422 | 481 | 490 | 564 | 574 | 663 | 681 | 745 | 764 |
| 414 | 423 | 484 | 493 | 567 | 577 | 666 | 684 | 746 | 765 |
| 417 | 426 | 487 | 496 | 570 | 580 | 667 | 685 | 747 | 766 |
| 420 | 429 | 488 | 497 | 573 | 583 | 668 | 686 | 748 | 767 |
| 423 | 432 | 491 | 500 | 576 | 586 | 669 | 687 | 749 | 768 |
| 424 | 433 | 492 | 501 | 577 | 587 | 670 | 688 | 750 | 769 |
| 425 | 434 | 493 | 502 | 578 | 588 | 673 | 691 | 751 | 770 |
| 426 | 435 | 494 | 503 | 580 | 589 | 674 | 692 | 754 | 773 |
| 427 | 436 | 498 | 506 | 581 | 590 | 675 | 693 | 756 | 775 |
| 430 | 439 | 499 | 507 | 582 | 591 | 676 | 694 | 757 | 776 |
| 431 | 440 | 502 | 510 | 583 | 592 | 679 | 697 | 758 | 777 |
| 432 | 441 | 503 | 511 | 586 | 595 | 682 | 700 | 761 | 780 |
| 433 | 442 | 504 | 512 | 587 | 597 | 683 | 701 | 762 | 781 |
| 434 | 443 | 505 | 513 | 588 | 598 | 684 | 702 | 763 | 782 |
| 435 | 444 | 506 | 514 | 589 | 599 | 687 | 705 | 764 | 783 |
| 436 | 445 | 507 | 515 | 590 | 600 | 688 | 706 | 765 | 784 |
| 439 | 448 | 508 | 516 | 593 | 603 | 689 | 707 | 768 | 787 |
| 440 | 449 | 509 | 517 | 594 | 604 | 692 | 710 | 771 | 791 |
| 441 | 450 | 512 | 520 | 595 | 605 | 693 | 711 | 772 | 793 |
| 442 | 451 | 513 | 522 | 596 | 606 | 696 | 714 | 773 | 794 |
| 443 | 452 | 516 | 525 | 604 | 609 | 697 | 715 | 774 | 795 |
| 444 | 453 | 519 | 528 | 616 | 635 | 700 | 718 | 775 | 796 |
| 445 | 454 | 520 | 529 | 621 | 637 | 701 | 719 | 776 | 797 |
| 446 | 455 | 521 | 530 | 625 | 640 | 704 | 722 | 777 | 798 |
| 447 | 456 | 522 | 531 | 626 | 641 | 705 | 723 | 778 | 799 |
| 448 | 457 | 525 | 534 | 627 | 644 | 707 | 724 | 779 | 800 |
| 449 | 458 | 526 | 536 | 628 | 645 | 711 | 727 | 782 | 803 |
| 450 | 459 | 527 | 537 | 631 | 648 | 712 | 728 | 783 | 805 |
| 451 | 460 | 528 | 538 | 632 | 651 | 715 | 731 | 784 | 806 |
| 452 | 461 | 529 | 539 | 633 | 652 | 716 | 732 | 785 | 807 |
| 453 | 462 | 530 | 540 | 634 | 653 | 717 | 733 | 788 | 808 |
| 456 | 465 | 533 | 543 | 635 | 654 | 720 | 736 | 789 | 809 |
| 457 | 466 | 536 | 546 | 636 | 655 | 723 | 739 | 790 | G |
| 460 | 469 | 539 | 549 | 639 | 658 | 726 | 742 | 791 | 810 |
| 461 | 470 | 540 | 550 | 643 | 661 | 727 | 745 | 794 | 813 |
| 462 | 471 | 541 | 551 | 646 | 664 | 728 | 746 | 797 | 816 |
| 463 | 472 | 542 | 552 | 647 | 665 | 729 | 747 | 800 | 819 |
| 464 | 473 | 545 | 555 | 648 | 666 | 730 | 748 | 801 | 820 |
| 465 | 474 | 546 | 556 | 649 | 667 | 731 | 749 | 802 | 821 |
| 466 | 475 | 547 | 557 | 650 | 668 | 734 | 752 | 804 | 822 |
| 467 | 476 | 548 | 558 | 653 | 671 | 735 | 754 | 805 | 823 |
| 468 | 477 | 549 | 559 | 654 | 672 | 738 | 757 | 806 | 824 |
| 469 | 478 | 552 | 562 | 655 | 673 | 739 | 758 | 807 | 825 |
| 470 | 479 | 555 | 565 | 656 | 674 | 740 | 759 | 808 | 826 |
| 473 | 482 | 556 | 566 | 657 | 675 | 741 | 760 | 809 | 827 |
| 476 | 485 | 557 | 567 | 658 | 676 | 742 | 761 | 810 | 829 |

Gegenüberstellung der vergleichbaren Reihen auf Basis 2015 und Basis 2010

Die auf den Seiten 8 bis 51 angegebenen Verkettungsfaktoren sind errechnet worden aus den jeweilig Januar 2010 (Basis 2010) geteilt durch Januar 2010 (Basis 2005)

| lfd- Nr. Basis | | lfd- Nr. Basis | | lfd- Nr. Basis | | lfd- Nr. Basis | |
|-------------------|------|-------------------|------|-------------------|------|-------------------|------|
| 2010 | 2015 | 2010 | 2015 | 2010 | 2015 | 2010 | 2015 |
| 814 | 832 | 888 | 903 | 959 | 977 | 1039 | 1059 |
| 815 | 833 | 889 | 905 | 960 | 978 | 1040 | 1060 |
| 816 | 834 | 892 | 908 | 963 | 981 | 1041 | 1061 |
| 817 | 835 | 893 | 910 | 966 | 984 | 1044 | 1064 |
| 818 | 836 | 894 | 911 | 969 | 987 | 1045 | 1065 |
| 821 | 839 | 895 | 912 | 970 | 988 | 1046 | 1066 |
| 822 | 840 | 896 | 913 | 971 | 989 | 1047 | 1067 |
| 825 | 843 | 897 | 914 | 972 | 990 | 1050 | 1070 |
| 826 | 844 | 898 | 904 | 973 | 991 | 1051 | 1071 |
| 829 | 847 | 899 | 915 | 976 | 994 | 1052 | 1072 |
| 830 | 848 | 902 | 918 | 977 | 995 | 1053 | 1073 |
| 831 | 849 | 903 | 919 | 978 | 996 | 1054 | 1074 |
| 832 | 850 | 904 | 920 | 979 | 997 | 1057 | 1077 |
| 835 | 853 | 906 | 921 | 982 | 1000 | 1058 | 1078 |
| 836 | 854 | 909 | 924 | 983 | 1002 | 1061 | 1081 |
| 837 | 855 | 910 | 926 | 986 | 1005 | 1062 | 1082 |
| 838 | 856 | 911 | 927 | 989 | 1008 | 1063 | 1083 |
| 839 | 857 | 912 | 928 | 990 | 1009 | 1064 | 1084 |
| 842 | 860 | 913 | 929 | 991 | 1010 | 1065 | 1085 |
| 843 | 861 | 914 | 931 | 992 | 1011 | 1066 | 1086 |
| 844 | 862 | 915 | 934 | 993 | 1012 | 1067 | 1087 |
| 845 | 863 | 918 | 937 | 994 | 1013 | 1070 | 1090 |
| 848 | 866 | 919 | 938 | 995 | 1014 | 1073 | 1094 |
| 851 | 869 | 922 | 941 | 996 | 1015 | 1074 | 1095 |
| 852 | 870 | 923 | 942 | 999 | 1019 | 1075 | 1097 |
| 853 | 871 | 926 | 943 | 1002 | 1022 | 1076 | 1098 |
| 854 | 872 | 927 | 944 | 1005 | 1025 | 1077 | 1099 |
| 855 | 873 | 928 | 945 | 1006 | 1026 | | |
| 856 | 874 | 929 | 946 | 1007 | G | | |
| 857 | 875 | 930 | 947 | 1008 | 1027 | | |
| 858 | 876 | 933 | 950 | 1011 | 1030 | | |
| 859 | 877 | 934 | 952 | 1012 | 1031 | | |
| 862 | 880 | 935 | 953 | 1013 | 1032 | | |
| 863 | 881 | 936 | 954 | 1014 | 1033 | | |
| 864 | 882 | 937 | 955 | 1015 | 1034 | | |
| 865 | 883 | 938 | 956 | 1016 | 1036 | | |
| 866 | 884 | 941 | 959 | 1017 | 1037 | | |
| 867 | 885 | 942 | 960 | 1018 | 1038 | | |
| 870 | 888 | 943 | 961 | 1021 | 1041 | | |
| 873 | 891 | 944 | 962 | 1022 | 1042 | | |
| 877 | - | 945 | 963 | 1025 | 1045 | | |
| 878 | 894 | 948 | 966 | 1028 | 1048 | | |
| 879 | 895 | 949 | 967 | 1029 | 1049 | | |
| 880 | 896 | 950 | 968 | 1030 | 1050 | | |
| 881 | 897 | 951 | 969 | 1033 | 1053 | | |
| 882 | 898 | 954 | 972 | 1036 | 1056 | | |
| 884 | 899 | 957 | 975 | 1037 | 1057 | | |
| 887 | 902 | 958 | 976 | 1038 | 1058 | | |

Turnusmäßige Überarbeitung der Ein- und Ausführpreisindizes

Die Ein- und Ausführpreisindizes werden turnusmäßig alle fünf Jahre überarbeitet und auf ein neues Basisjahr umgestellt. Damit ist auch eine Neuberechnung der Ergebnisse ab Beginn des neuen Basisjahres verbunden.

Die Umstellung auf das Basisjahr 2015 = 100 fand mit dem Berichtsmonat **August 2018** statt.

Am 16. **Oktober 2018** wurden die ab Januar 2015 überarbeiteten Ergebnisse auf der neuen Basis veröffentlicht.

Was geschieht bei dieser Überarbeitung?

- Das Wägungsschema, mit dessen Hilfe der Gesamtindex, aber auch die verschiedenen Aggregatstufen berechnet werden, wird an die Marktstrukturen des neuen Basisjahres angepasst. Auf der Grundlage dieses neuen Wägungsschemas
 - kommen neue Indizes hinzu;
 - fallen Indizes weg, wenn die Bedeutung dieser Produkte eine weitere Preisbeobachtung nicht mehr ermöglicht/rechtfertigt.
- Die Güter- und Berichtsstellenstichprobe wird überprüft und aktualisiert.
- Die Indizes wurden auf das neue Basisjahr 2015 = 100 umgestellt. Dabei wurden alle Indizes ab Januar 2015 unter Berücksichtigung der neuen Güter- und Berichtsstellenstichprobe und des aktuellen Wägungsschemas neu berechnet.

Was bedeutet das für die Indexnutzung?

- Der Jahresdurchschnitt des neuen Basisjahres 2015 wird auf 100 gesetzt.
- Mit der Umstellung werden keine Preisindizes für den alten Warenkorb mit dem vorherigen Wägungsschema mehr berechnet.
- Für den Zeitraum zwischen dem Beginn der neuen Basisperiode und der Umbasierung (Januar 2015 bis Juli 2018) ersetzen die neu berechneten Indizes auf der Grundlage der neuen Gewichtung die vorher auf der alten Basis ermittelten Preisindizes. Letztere verlieren mit der Umbasierung ihre Gültigkeit.

Besteht für Sie als Nutzer der Daten im Vorfeld der Umstellung Handlungsbedarf?

Informationen für die Nutzer von Ein- und Ausführpreisindizes in Preisgleitklauseln finden Sie auf unserer Internetseite unter www.destatis.de – Zahlen & Fakten – Preise – Preisindizes in Verträgen.