

Preise

Harmonisierte Verbraucherpreisindizes



Februar 2015

Erscheinungsfolge: monatlich
Erschienen am 12.03.2015
Artikelnummer: 5611201151024

Ihr Kontakt zu uns:
www.destatis.de/kontakt
Telefon: +49 (0) 611 / 75 47 77

© Statistisches Bundesamt, Wiesbaden 2015

Vervielfältigung und Verbreitung, auch auszugsweise, mit Quellenangabe gestattet.

Inhalt

Seite

1 Harmonisierter Verbraucherpreisindex für Deutschland	
Gliederung nach dem Verwendungszweck	
Nahrungsmittel und alkoholfreie Getränke.....	5
Alkoholische Getränke und Tabak.....	17
Bekleidung und Schuhe	23
Wohnung, Wasser, Elektrizität, Gas und andere Brennstoffe	29
Hausrat und laufende Instandhaltung des Hauses.....	41
Gesundheitspflege.....	53
Verkehr.....	59
Nachrichtenübermittlung	71
Freizeit und Kultur.....	77
Erziehung und Unterricht.....	95
Restaurants und Hotels	95
Verschiedene Waren und Dienstleistungen	101
2 Harmonisierte Verbraucherpreisindizes für die Mitgliedstaaten der Europäischen Union	
Schaubild	113
2.1 Indizes.....	114
2.2 Veränderungsraten.....	118

Gebietsstand

Die Angaben für Deutschland beziehen sich auf die Bundesrepublik Deutschland nach dem Gebietsstand seit dem 3.10.1990.

Zeichenerklärung

-	=	nichts vorhanden	•	=	Zahlenwert unbekannt oder geheim zu halten
0	=	mehr als nichts, aber weniger als die Hälfte der kleinsten Einheit, die in der Tabelle nachgewiesen wird		=	grundsätzliche Änderung innerhalb einer Reihe, die den zeitlichen Vergleich beeinträchtigt
r	=	berichtigte Zahl	p	=	vorläufige Zahl

Abkürzungen

COICOP	=	Classification of Individual Consumption by Purpose	u.a.	=	und andere
JD	=	Jahresdurchschnitt	a.n.g.	=	anderweitig nicht genannt

Erläuterungen

Der Harmonisierte Verbraucherpreisindex für Deutschland (HVPI)

Das Statistische Bundesamt berechnet seit 1997 neben dem nationalen Verbraucherpreisindex für Deutschland (VPI) auch einen Harmonisierten Verbraucherpreisindex (HVPI) für Deutschland. Der HVPI wurde in der Europäischen Union (EU) entwickelt, um Preisänderungen international vergleichen und zu einer Gesamtinflationsrate für Europa und der europäischen Währungsunion zusammenfassen zu können. Nationale harmonisierte Verbraucherpreisindizes werden für alle Mitgliedstaaten der EU, für Norwegen, Island und für die Schweiz berechnet. Der HVPI wird monatlich zusammen mit dem Verbraucherpreisindex für Deutschland im Rahmen einer Pressemitteilung veröffentlicht.

Wichtigster Nutzer: die Europäische Zentralbank

Der harmonisierte Verbraucherpreisindex für die Länder der europäischen Währungsunion dient vor allem der Europäischen Zentralbank (EZB) als zentraler Indikator zur Beurteilung der gesamtwirtschaftlichen Preisstabilität innerhalb der Eurozone. Preisstabilität ist aus Sicht der EZB bei einer jährlichen HVPI-Teuerungsrate von knapp unter 2 % erreicht. Der HVPI stellt auch ein entscheidendes Kriterium für den Beitritt zur europäischen Währungsunion dar.

Vergleichbare Konzepte in den Mitgliedstaaten der Europäischen Union

Die wichtigste Zielsetzung des HVPI ist der Vergleich der Teuerungsraten zwischen den einzelnen Mitgliedstaaten der Europäischen Union (EU). Erforderlich ist die Berechnung des HVPI, weil sich die nationalen Verbraucherpreisindizes in vielfältiger Weise unterscheiden. Diese Unterschiede sind z.T. historisch bedingt; sie resultieren oft aber auch aus unterschiedlichen gesellschaftlichen Rahmenbedingungen oder abweichenden Strukturen des statistischen Systems. Die nationalen Verbraucherpreisindizes können für ihr jeweiliges Umfeld durchaus ein Optimum darstellen. Allerdings können bereits aus der Verwendung unterschiedlicher Berechnungsformeln und Konzepte unterschiedliche Ergebnisse resultieren. Für genauere Inflationsvergleiche in der Europäischen Union und vor allem in der Eurozone ist dies nicht akzeptabel. Für den HVPI wurden die national unterschiedlichen Praktiken daraufhin untersucht, wie sie das Ergebnis der Berechnungen beeinflussen. Ein Einfluss von 0,1%-Punkt oder mehr auf das Gesamtergebnis wurde als inakzeptabel bewertet. Wo ein solcher Einfluss zu erwarten war, hat die Europäische Union verbindliche Regeln für die Berechnung der HVPI in den Mitgliedstaaten aufgestellt.

Harmonisierte Verbraucherpreisindizes für die Währungsunion, die Europäische Union und den Europäischen Wirtschaftsraum

Das Statistische Amt der Europäischen Union (Eurostat) überwacht die Einhaltung dieser Regeln und berechnet aufgrund der nationalen HVPI Harmonisierte Verbraucherpreisindizes für die Europäische Währungsunion (Eurozone), für die Europäische Union und für den Europäischen Wirtschaftsraum (ohne die Schweiz). Diese zusammengefassten Harmonisierten Verbraucherpreisindizes werden als gewogene Durchschnitte der nationalen HVPI berechnet. Als Gewicht dient der Private Verbrauch aus den Volkswirtschaftlichen Gesamtrechnungen (bereinigt um unterstellte Mieten für Eigentümerwohnungen). Zur Umrechnung der unterschiedlichen Währungseinheiten für die Europäische Union und den Europäischen Wirtschaftsraum dienen Kaufkraftparitäten.

Berechnung des deutschen HVPI

Der deutsche HVPI wird aus der gleichen Datenbasis abgeleitet wie der VPI. Dies betrifft sowohl die monatliche Preiserhebung als auch die Berechnung der Feingewichte der Wägungsschemata. Bei der Berechnung der Indizes gibt es jedoch folgende Unterschiede:

- Geringerer Erfassungsbereich als bei nationalen VPI

Der Erfassungsbereich, also die Auswahl der Waren und Dienstleistungen, die der Berechnung der HVPI zugrundezulegen ist, wurde für die EU einheitlich festgelegt. Das bedeutet aber nicht, dass in allen Mitgliedstaaten ein einheitlicher Warenkorb oder ein einheitliches Wägungsschema verwendet wird. Besonderheiten in den nationalen Verbrauchsgewohnheiten sollen nicht aus der Berechnung der HVPI eliminiert werden. Da aber nicht alle Ausgabekategorien in allen Mitgliedstaaten der EU gleichermaßen Bestandteil der nationalen Verbraucherpreisindexberechnung sind und die Einbeziehung bestimmter Ausgaben aufgrund nationaler Unterschiede sehr schwer in vergleichbarer Weise umzusetzen ist, ist der Erfassungsbereich des HVPI zur Zeit kleiner als in den meisten nationalen Verbraucherpreisindizes. So wird das vom Eigentümer selbst genutzte Wohneigentum im HVPI bisher nicht berücksichtigt, während im deutschen VPI die Ausgaben der privaten Haushalte für selbstgenutztes Wohneigentum unter Verwendung der Entwicklung des Preisindex für Nettokaltmieten geschätzt werden (Mietäquivalenzansatz). Auch die Ausgaben für Glücksspiele werden im Gegensatz zum VPI im HVPI nicht berücksichtigt.

- **Berechnung als Kettenindex und jährliche Neugewichtung**

Bei der Berechnung der HVPI steht die Aktualität der Gewichte im Vordergrund. Seit Januar 2012 werden die Grobgewichte der HVPI unter Verwendung von vorläufigen Ergebnissen der Volkswirtschaftlichen Gesamtrechnungen vom Vorvorjahr (t-2) jährlich aktualisiert. Auch methodische Änderungen können jährlich zum Jahreswechsel umgesetzt werden. Dabei erfolgt keine Rückrechnung der Ergebnisse, bei gravierenden methodischen Änderungen wird der Einfluss auf die Ergebnisse geschätzt und von Eurostat

veröffentlicht. Die Ergebnisse der HVPI werden über den Dezemberwert des Vorjahres miteinander verkettet. Neben der jährlichen Grobgewichtung ist alle fünf Jahre eine Aktualisierung der Feingewichte vorgesehen. Die Feingewichte dürfen insgesamt nicht älter als sieben Jahre sein. Beim deutschen VPI werden methodische Anpassungen und Änderungen der Ausgabengewichte grundsätzlich nur im Rahmen turnusmäßiger Überarbeitungen im Abstand von fünf Jahren vorgenommen. Dies gewährleistet die volle zeitliche Vergleichbarkeit zwischen den Überarbeitungen.

1 Harmonisierter Verbraucherpreisindex (HVPI) für Deutschland

Gliederung nach dem Verwendungszweck

Jahr / Monat	Harmoni- sierter Verbraucher- preisindex insgesamt	Nahrungs- mittel und alkohol- freie Getränke	Nahrungs- mittel	Brot und Getreide- erzeug- nisse	Fleisch	Fisch	Milch, Käse und Eier	Öle und Fette
COICOP		01	011	0111	0112	0113	0114	0115
Gewichtung in ‰	1000	117,67	104,20	20,28	23,71	4,28	17,12	2,77
	2005=100							
1995 JD	87,6	93,8	93,0	91,2	92,3	77,0	97,5	101,8
1996 JD	88,6	94,3	93,8	92,0	93,6	77,8	98,1	102,9
1997 JD	90,0	95,6	95,0	92,7	96,6	80,2	98,1	103,0
1998 JD	90,5	96,6	95,8	93,4	96,5	83,9	98,0	105,9
1995 Januar	86,9	93,8	93,1	90,9	92,1	78,9	97,7	101,2
Februar	87,4	94,5	93,8	90,9	92,1	78,3	97,6	101,1
März	87,4	94,3	93,6	91,0	92,1	77,2	97,7	101,2
April	87,5	94,5	93,8	91,0	92,2	77,2	97,5	101,3
Mai	87,5	95,0	94,4	91,1	92,3	76,8	97,5	101,2
Juni	87,7	94,9	94,3	91,1	92,3	76,5	97,4	101,6
Juli	87,9	94,3	93,5	91,2	92,4	76,5	97,4	101,8
August	87,8	93,2	92,3	91,3	92,3	76,3	97,3	101,9
September	87,7	92,9	92,0	91,3	92,4	76,8	97,5	102,1
Oktober	87,6	92,6	91,8	91,4	92,5	76,6	97,5	102,3
November	87,6	92,6	91,8	91,4	92,5	76,8	97,6	103,0
Dezember	87,8	92,8	92,0	91,5	92,6	76,6	97,7	103,3
1996 Januar	87,9	93,8	93,3	91,6	92,6	78,0	97,9	103,3
Februar	88,4	94,6	94,1	91,7	92,7	77,1	98,0	103,5
März	88,5	95,2	94,8	91,8	92,7	77,3	98,1	103,5
April	88,4	95,5	95,1	91,8	92,7	77,5	98,2	103,3
Mai	88,6	95,3	95,0	91,8	92,8	77,2	98,0	102,9
Juni	88,7	95,3	94,9	91,9	93,5	77,5	98,0	102,7
Juli	88,9	95,2	94,8	92,0	93,9	77,7	98,0	102,6
August	88,8	94,1	93,6	92,1	94,2	77,6	98,1	102,6
September	88,8	93,4	92,8	92,3	94,4	77,9	98,2	102,6
Oktober	88,7	93,1	92,5	92,3	94,6	77,9	98,3	102,6
November	88,6	93,1	92,4	92,3	94,8	78,9	98,2	102,7
Dezember	89,0	93,3	92,7	92,4	94,8	78,8	98,2	102,5
1997 Januar	89,5	95,1	94,8	92,5	94,8	79,5	98,4	102,5
Februar	89,9	95,3	95,0	92,5	94,8	79,6	98,3	102,5
März	89,8	94,9	94,5	92,6	94,8	80,0	98,4	102,5
April	89,5	95,4	95,1	92,6	94,8	80,1	98,1	102,6
Mai	89,9	96,3	95,8	92,6	96,4	80,0	97,9	102,6
Juni	90,0	96,8	96,2	92,7	97,4	79,6	97,9	102,5
Juli	90,3	96,3	95,6	92,8	97,5	80,1	97,8	102,6
August	90,4	95,5	94,6	92,8	97,6	80,4	97,9	102,8
September	90,1	95,3	94,4	92,9	97,7	80,3	98,0	103,5
Oktober	90,0	95,3	94,3	92,9	97,7	80,5	98,1	103,9
November	90,0	95,5	94,6	93,0	97,7	81,1	98,1	104,2
Dezember	90,2	96,0	95,1	93,0	97,6	81,6	98,2	104,3
1998 Januar	90,1	97,0	96,4	93,1	97,5	82,2	98,4	104,6
Februar	90,4	97,0	96,3	93,2	97,4	82,8	98,5	104,7
März	90,2	96,7	95,9	93,2	97,2	82,8	98,3	105,3
April	90,3	97,1	96,5	93,2	97,1	82,9	98,4	105,8
Mai	90,7	97,7	97,0	93,3	97,0	83,1	98,2	105,9
Juni	90,7	97,9	97,2	93,4	96,8	83,6	98,1	106,1
Juli	91,0	97,1	96,4	93,4	96,6	83,9	97,9	106,2
August	90,9	96,3	95,3	93,4	96,4	84,2	97,8	106,2
September	90,6	95,8	94,9	93,5	96,3	84,8	97,7	106,3
Oktober	90,4	95,3	94,3	93,5	95,6	84,9	97,7	106,5
November	90,4	95,5	94,7	93,6	95,2	85,6	97,7	106,3
Dezember	90,4	95,8	95,0	93,6	95,0	85,6	97,7	106,3

1 Harmonisierter Verbraucherpreisindex (HVPI) für Deutschland

Gliederung nach dem Verwendungszweck

Jahr / Monat	Harmoni- sierter Verbraucher- preisindex insgesamt	Nahrungs- mittel und alkohol- freie Getränke	Nahrungs- mittel	Brot und Getreide- erzeug- nisse	Fleisch	Fisch	Milch, Käse und Eier	Öle und Fette
COICOP		01	011	0111	0112	0113	0114	0115
Gewichtung in %	1000	117,67	104,20	20,28	23,71	4,28	17,12	2,77
	2005=100							
1999 JD	91,1	95,4	94,8	93,4	93,9	86,0	96,7	103,2
2000 JD	92,4	95,0	94,5	93,4	94,0	87,1	95,4	101,1
2001 JD	94,1	99,3	99,4	96,1	101,2	91,7	100,3	104,3
2002 JD	95,4	100,1	100,3	98,8	101,0	96,2	102,3	102,8
1999 Januar	90,3	96,6	95,9	93,5	94,8	86,3	97,7	106,4
Februar	90,5	96,6	95,9	93,4	94,6	86,0	97,5	106,0
März	90,7	96,5	95,8	93,5	94,2	85,7	97,5	104,9
April	91,0	96,8	96,3	93,5	94,1	85,9	97,2	104,1
Mai	91,0	96,8	96,3	93,5	93,8	85,9	96,9	103,8
Juni	91,1	96,2	95,7	93,5	93,6	86,0	96,8	103,3
Juli	91,5	95,3	94,9	93,4	93,8	85,6	96,6	102,6
August	91,5	94,4	93,7	93,3	93,6	85,6	96,3	102,0
September	91,3	93,9	93,3	93,3	93,5	85,9	96,1	101,6
Oktober	91,2	93,6	93,0	93,3	93,5	86,0	95,9	101,4
November	91,3	93,8	93,2	93,3	93,5	86,1	95,8	101,3
Dezember	91,6	94,0	93,5	93,3	93,5	86,4	95,9	101,3
2000 Januar	91,8	95,0	94,5	93,4	93,5	86,6	95,7	101,1
Februar	92,0	95,6	95,2	93,3	93,4	86,1	95,6	101,0
März	92,0	94,9	94,4	93,3	93,4	86,3	95,4	100,6
April	91,9	95,3	95,0	93,3	93,5	86,3	95,5	100,6
Mai	91,8	95,7	95,3	93,3	93,5	87,6	95,4	100,5
Juni	92,3	95,7	95,4	93,3	93,7	87,0	95,3	100,4
Juli	92,7	95,3	95,0	93,3	93,9	86,8	95,0	99,9
August	92,4	94,5	93,9	93,3	94,1	87,2	94,9	100,4
September	92,7	94,1	93,5	93,4	94,2	87,1	95,0	101,0
Oktober	92,5	94,0	93,5	93,5	94,5	87,4	95,3	102,1
November	92,6	94,5	93,9	93,8	94,8	88,3	95,6	102,6
Dezember	93,6	95,2	94,8	93,9	95,0	88,6	95,9	102,8
2001 Januar	93,0	96,7	96,5	94,3	96,6	90,1	96,2	103,3
Februar	93,6	97,0	96,8	94,7	97,7	89,7	96,8	103,4
März	93,6	97,9	97,9	95,0	99,1	89,8	97,3	103,4
April	93,9	99,5	99,6	95,3	101,4	90,0	98,0	103,5
Mai	94,4	101,2	101,6	95,7	102,3	90,6	99,6	104,1
Juni	94,6	101,6	101,9	96,0	102,6	91,3	101,0	104,7
Juli	94,7	101,0	101,2	96,4	102,7	91,6	101,6	104,8
August	94,5	99,5	99,6	96,5	102,7	92,9	102,1	104,8
September	94,4	99,3	99,3	96,9	102,5	92,8	102,3	105,2
Oktober	94,0	99,4	99,5	97,0	102,4	93,5	102,7	105,2
November	93,8	98,8	98,8	97,4	102,3	93,7	103,0	104,8
Dezember	94,9	99,4	99,5	97,7	102,2	93,8	103,1	104,4
2002 Januar	95,0	102,2	102,7	98,5	102,1	96,2	103,3	103,1
Februar	95,3	101,8	102,1	98,4	101,9	95,0	103,1	102,7
März	95,4	101,5	101,9	98,6	101,5	94,5	103,4	102,2
April	95,4	101,5	101,9	98,6	101,4	94,5	103,2	102,1
Mai	95,4	101,4	101,8	98,7	101,2	95,1	102,8	102,8
Juni	95,4	100,5	100,8	98,6	100,9	95,7	102,3	102,9
Juli	95,7	99,9	100,1	98,8	100,9	95,8	101,9	102,9
August	95,5	98,9	99,0	98,9	100,7	96,8	101,8	102,9
September	95,4	98,7	98,7	98,8	100,6	96,8	101,7	102,6
Oktober	95,3	98,4	98,3	98,9	100,5	97,4	101,4	103,0
November	94,9	98,0	98,0	99,0	100,3	98,2	101,4	103,3
Dezember	96,0	98,3	98,3	99,3	100,2	98,1	101,6	103,3

1 Harmonisierter Verbraucherpreisindex (HVPI) für Deutschland

Gliederung nach dem Verwendungszweck

Jahr / Monat	Harmoni- sierter Verbraucher- preisindex insgesamt	Nahrungs- mittel und alkohol- freie Getränke	Nahrungs- mittel	Brot und Getreide- erzeug- nisse	Fleisch	Fisch	Milch, Käse und Eier	Öle und Fette
COICOP		01	011	0111	0112	0113	0114	0115
Gewichtung in %	1000	117,67	104,20	20,28	23,71	4,28	17,12	2,77
	2005=100							
2003 JD	96,4	100,0	100,2	99,6	99,7	97,8	101,6	103,5
2004 JD	98,1	99,6	99,9	100,0	99,5	98,3	101,2	102,7
2005 JD	100,0	100,0	100,0	100,0	100,0	100,0	100,0	100,0
2006 JD	101,8	101,9	101,8	100,9	101,1	104,8	99,9	99,3
2003 Januar	95,9	99,4	99,6	99,3	100,0	97,8	101,3	103,1
2003 Februar	96,4	99,9	100,1	99,4	99,9	97,8	101,2	103,4
2003 März	96,6	100,3	100,5	99,4	99,9	96,7	101,1	103,5
2003 April	96,3	100,4	100,8	99,4	99,7	96,9	101,3	103,6
2003 Mai	96,1	100,5	101,0	99,5	99,6	97,5	101,5	103,6
2003 Juni	96,2	100,8	101,2	99,6	99,5	97,2	101,7	103,5
2003 Juli	96,5	100,3	100,5	99,5	99,6	98,2	101,5	103,5
2003 August	96,6	99,2	99,4	99,7	99,4	98,9	101,5	103,5
2003 September	96,4	99,7	99,8	99,7	99,5	99,1	101,5	103,4
2003 Oktober	96,3	99,7	99,9	99,8	99,7	98,2	102,1	103,5
2003 November	96,2	99,5	99,7	99,8	99,7	97,8	102,3	103,7
2003 Dezember	97,0	99,7	99,9	99,8	99,7	97,5	102,4	103,6
2004 Januar	97,0	100,6	101,1	99,9	99,5	98,2	102,3	103,4
2004 Februar	97,2	100,3	100,6	100,0	99,4	98,4	102,0	103,0
2004 März	97,7	100,0	100,3	99,9	99,4	97,5	101,8	103,1
2004 April	97,9	100,2	100,5	99,9	99,4	97,3	101,4	102,7
2004 Mai	98,1	100,3	100,8	99,9	99,2	97,2	101,1	102,7
2004 Juni	98,1	100,4	100,9	99,9	99,2	97,4	101,2	102,5
2004 Juli	98,5	99,9	100,2	100,0	99,3	98,6	101,1	102,6
2004 August	98,6	98,9	99,2	100,1	99,4	98,3	100,8	102,6
2004 September	98,3	98,5	98,6	100,2	99,4	98,4	100,8	102,5
2004 Oktober	98,5	98,4	98,5	100,2	99,7	99,0	100,6	102,4
2004 November	98,1	98,2	98,3	100,2	99,8	99,6	100,7	102,4
2004 Dezember	99,2	99,2	99,6	100,2	100,0	99,2	100,6	102,3
2005 Januar	98,6	99,6	99,9	100,2	100,1	100,4	100,5	102,1
2005 Februar	99,0	100,3	100,5	100,0	100,0	99,6	100,4	102,2
2005 März	99,3	100,5	100,8	99,9	99,9	99,2	100,1	101,0
2005 April	99,3	100,4	100,7	99,9	100,0	99,6	100,0	100,6
2005 Mai	99,7	100,9	101,2	99,9	100,1	99,5	100,0	100,3
2005 Juni	99,9	101,1	101,1	99,9	99,9	99,0	99,9	99,5
2005 Juli	100,3	100,3	100,1	99,9	100,0	99,5	99,6	99,2
2005 August	100,5	99,4	99,2	99,9	99,9	99,6	99,7	99,0
2005 September	100,8	99,3	99,1	100,0	99,9	100,4	99,9	99,0
2005 Oktober	100,8	99,0	98,7	100,1	99,9	100,5	100,0	99,1
2005 November	100,3	99,2	98,9	100,1	100,0	100,9	100,0	99,0
2005 Dezember	101,3	100,0	99,7	100,2	100,2	101,7	100,0	99,1
2006 Januar	100,7	100,9	100,8	100,2	100,1	102,8	99,8	98,9
2006 Februar	101,1	101,3	101,2	100,4	100,2	102,6	99,8	98,7
2006 März	101,2	101,2	101,1	100,4	100,3	102,8	100,0	98,7
2006 April	101,6	101,6	101,5	100,5	100,4	103,6	100,0	98,7
2006 Mai	101,8	102,4	102,4	100,7	100,6	104,4	100,0	99,2
2006 Juni	101,9	102,5	102,5	100,6	100,7	104,5	100,0	99,5
2006 Juli	102,4	102,3	102,2	100,8	101,0	105,7	99,8	99,6
2006 August	102,3	102,0	101,8	100,8	101,3	106,1	99,7	99,7
2006 September	101,8	102,3	102,1	101,1	101,8	105,7	99,9	99,8
2006 Oktober	101,9	101,9	101,6	101,7	102,1	106,3	99,7	99,4
2006 November	101,8	102,1	101,9	101,9	102,0	106,6	99,8	99,6
2006 Dezember	102,7	102,5	102,3	102,1	102,3	106,6	100,2	99,6

1 Harmonisierter Verbraucherpreisindex (HVPI) für Deutschland

Gliederung nach dem Verwendungszweck

Jahr / Monat	Harmoni- sierter Verbraucher- preisindex insgesamt	Nahrungs- mittel und alkohol- freie Getränke	Nahrungs- mittel	Brot und Getreide- erzeug- nisse	Fleisch	Fisch	Milch, Käse und Eier	Öle und Fette
COICOP		01	011	0111	0112	0113	0114	0115
Gewichtung in %	1000	117,67	104,20	20,28	23,71	4,28	17,12	2,77
	2005=100							
2007 JD	104,1	104,9	104,9	104,1	103,2	108,4	104,8	110,3
2008 JD	107,0	110,5	110,7	112,1	107,1	110,4	117,8	119,6
2009 JD	107,2	109,1	109,2	112,9	109,4	113,4	109,1	113,5
2010 JD	108,4	110,6	111,0	112,6	109,8	117,5	109,6	123,5
2007 Januar	102,5	103,5	103,4	102,4	102,4	108,2	99,8	99,3
Februar	103,0	103,4	103,2	102,5	102,2	107,4	99,6	99,7
März	103,2	103,3	103,1	102,9	102,4	107,6	99,6	99,6
April	103,6	104,3	104,3	103,1	102,7	108,2	99,9	99,9
Mai	103,8	104,2	104,1	103,2	102,7	108,8	100,0	101,1
Juni	103,9	104,3	104,2	103,1	103,0	108,1	100,6	101,7
Juli	104,4	104,2	104,1	103,1	102,9	107,8	101,3	102,8
August	104,3	104,5	104,3	103,5	103,3	108,2	102,7	120,0
September	104,5	104,9	104,8	104,5	103,7	108,1	106,7	124,0
Oktober	104,7	106,5	106,6	105,7	104,1	108,4	113,1	125,2
November	105,2	107,6	107,8	107,1	104,3	110,0	116,1	125,8
Dezember	105,9	108,3	108,5	108,2	104,5	109,6	117,6	125,0
2008 Januar	105,5	109,8	110,1	109,6	104,9	111,1	119,5	119,9
Februar	106,1	110,0	110,1	110,6	105,1	110,3	120,8	119,9
März	106,6	110,5	110,7	111,4	105,6	110,0	121,1	117,3
April	106,3	110,9	111,0	111,8	105,4	110,3	121,5	118,1
Mai	107,0	110,9	111,1	111,9	105,9	109,9	116,7	116,6
Juni	107,4	110,9	111,1	112,1	106,2	109,3	117,2	117,3
Juli	108,1	111,1	111,4	112,4	106,6	109,4	117,5	121,5
August	107,7	110,7	110,9	112,5	108,0	110,5	118,0	123,2
September	107,6	110,5	110,7	112,8	108,6	110,3	118,0	123,1
Oktober	107,3	110,7	110,9	113,2	109,4	110,8	117,9	121,6
November	106,7	109,8	110,0	113,3	109,7	111,2	113,3	118,6
Dezember	107,1	110,4	110,7	113,3	109,7	111,7	112,2	117,5
2009 Januar	106,5	110,9	111,3	113,2	109,6	112,3	111,7	117,5
Februar	107,2	111,0	111,3	112,9	109,8	111,5	111,6	113,9
März	107,0	110,4	110,8	112,8	109,5	111,6	111,4	112,2
April	107,1	110,1	110,3	113,0	109,6	112,5	111,3	110,8
Mai	107,0	109,5	109,7	113,0	109,5	112,2	108,9	110,2
Juni	107,4	109,9	110,1	113,0	109,4	113,2	108,2	110,1
Juli	107,3	108,7	108,8	113,0	109,3	113,3	107,9	109,7
August	107,6	107,7	107,6	112,9	109,3	114,4	107,4	109,8
September	107,1	107,4	107,2	113,0	109,5	114,9	107,2	109,3
Oktober	107,2	107,3	107,1	112,9	109,3	114,8	106,8	115,4
November	107,0	107,6	107,6	112,5	108,8	114,6	108,3	121,2
Dezember	108,0	108,3	108,4	112,5	109,5	115,6	108,9	122,1
2010 Januar	107,3	109,5	109,8	112,3	109,3	115,7	108,7	123,4
Februar	107,7	109,7	110,0	112,3	109,5	116,3	108,7	117,9
März	108,3	110,6	111,1	112,4	109,2	116,1	108,7	117,6
April	108,2	111,4	111,9	112,3	109,4	117,2	108,7	117,2
Mai	108,3	110,7	111,2	112,4	109,8	117,4	109,1	117,2
Juni	108,3	110,9	111,4	112,3	109,6	117,2	109,8	126,5
Juli	108,6	111,1	111,6	112,4	110,1	117,2	109,9	126,6
August	108,7	110,3	110,6	112,4	110,0	118,1	110,1	127,8
September	108,5	110,2	110,5	112,4	109,9	118,6	110,1	127,4
Oktober	108,6	110,1	110,2	112,6	110,0	118,2	110,3	126,8
November	108,7	111,0	111,2	113,1	110,0	118,6	110,7	127,5
Dezember	110,0	112,1	112,3	113,7	110,4	119,4	110,8	125,8

1 Harmonisierter Verbraucherpreisindex (HVPI) für Deutschland

Gliederung nach dem Verwendungszweck

Jahr / Monat	Harmoni- sierter Verbraucher- preisindex insgesamt	Nahrungs- mittel und alkohol- freie Getränke	Nahrungs- mittel	Brot und Getreide- erzeug- nisse	Fleisch	Fisch	Milch, Käse und Eier	Öle und Fette
COICOP		01	011	0111	0112	0113	0114	0115
Gewichtung in %	1000	117,67	104,20	20,28	23,71	4,28	17,12	2,77
	2005=100							
2011 JD	111,1	113,9	113,8	116,3	112,9	122,3	114,3	139,0
2012 JD	113,5	117,6	117,6	120,9	119,1	128,5	114,7	135,3
2013 JD	115,3	122,1	122,6	123,9	123,8	132,4	120,7	146,5
2014 JD	116,2	123,2	123,7	125,5	123,8	135,0	128,1	142,8
2011 Januar	109,4	112,6	112,8	114,0	110,4	120,8	111,0	125,2
Februar	110,1	113,4	113,7	114,6	110,7	121,2	111,2	129,0
März	110,8	113,8	113,9	114,7	111,3	121,5	112,2	133,8
April	111,1	113,9	113,9	115,3	111,3	121,6	111,9	137,3
Mai	110,9	114,4	114,3	115,4	111,7	122,4	114,2	138,5
Juni	110,9	113,8	113,7	116,2	112,0	122,3	114,6	139,8
Juli	111,4	113,7	113,5	116,4	113,2	121,9	115,6	141,5
August	111,4	113,4	113,1	116,9	114,1	122,3	116,0	143,5
September	111,6	113,8	113,5	117,3	114,6	122,9	116,2	144,7
Oktober	111,7	114,1	113,7	117,5	114,7	123,1	116,4	145,5
November	111,7	114,4	114,1	118,1	114,8	123,7	115,8	146,2
Dezember	112,5	115,0	114,8	118,6	116,1	124,1	115,9	142,4
2012 Januar	111,9	116,2	116,0	118,8	116,7	125,9	115,7	140,6
Februar	112,9	117,5	117,5	119,8	117,3	126,3	115,3	140,4
März	113,4	117,9	117,9	119,9	117,5	127,0	115,9	138,9
April	113,5	117,7	117,7	120,3	117,8	127,5	115,6	136,3
Mai	113,3	117,3	117,1	120,7	118,0	127,8	114,2	133,2
Juni	113,1	117,7	117,6	120,9	118,6	128,1	113,9	131,6
Juli	113,5	117,0	116,8	121,2	119,1	129,0	113,6	129,8
August	113,9	117,0	116,8	121,1	119,3	130,0	113,6	130,0
September	113,9	116,9	116,8	121,5	119,7	129,7	113,6	132,3
Oktober	114,0	117,6	117,5	121,7	120,3	129,9	113,2	135,8
November	113,8	118,9	119,0	122,4	121,8	130,2	115,7	136,8
Dezember	114,8	119,9	120,1	122,6	122,6	130,8	116,4	137,4
2013 Januar	114,0	120,8	121,2	122,8	123,2	132,4	117,2	135,8
Februar	114,9	120,8	121,1	123,2	123,1	130,4	117,6	137,2
März	115,4	121,8	122,2	123,3	123,7	131,3	117,8	139,4
April	114,8	121,9	122,3	123,5	123,5	131,6	117,7	139,9
Mai	115,1	122,9	123,5	123,8	123,9	131,4	119,3	146,0
Juni	115,2	123,2	123,8	123,8	123,7	132,2	120,2	148,3
Juli	115,7	122,9	123,4	124,0	123,9	132,4	120,7	149,7
August	115,7	121,8	122,3	123,9	124,5	133,3	120,9	149,6
September	115,7	121,5	121,9	124,3	124,1	133,1	121,3	149,9
Oktober	115,4	121,6	122,0	124,5	124,1	133,3	122,9	154,6
November	115,6	122,0	122,4	124,6	123,9	133,4	125,4	154,9
Dezember	116,2	123,7	124,5	124,5	124,4	133,5	127,0	152,8
2014 Januar	115,4	124,6	125,5	124,5	124,2	135,3	128,0	151,7
Februar	116,0	124,5	125,3	124,7	124,3	135,4	128,2	151,3
März	116,4	123,9	124,7	124,9	123,9	134,9	128,0	147,1
April	116,1	123,5	124,3	125,1	123,3	134,4	128,3	144,6
Mai	115,8	123,2	123,9	125,5	123,3	134,6	128,5	144,6
Juni	116,3	123,1	123,8	125,4	123,6	134,5	128,6	144,0
Juli	116,6	123,1	123,5	125,5	124,1	134,6	128,8	142,4
August	116,6	122,4	122,6	125,7	124,0	135,0	128,8	142,3
September	116,6	122,7	123,0	125,8	123,8	134,8	129,0	138,0
Oktober	116,2	122,6	122,9	126,2	124,1	135,1	128,9	136,8
November	116,2	122,3	122,5	126,2	123,6	135,1	125,9	135,4
Dezember	116,3	122,7	122,9	126,5	123,6	136,1	125,8	135,6

1 Harmonisierter Verbraucherpreisindex (HVPI) für Deutschland

Gliederung nach dem Verwendungszweck

Jahr / Monat	Harmoni- sierter Verbraucher- preisindex insgesamt	Nahrungs- mittel und alkohol- freie Getränke	Nahrungs- mittel	Brot und Getreide- erzeug- nisse	Fleisch	Fisch	Milch, Käse und Eier	Öle und Fette
COICOP		01	011	0111	0112	0113	0114	0115
Gewichtung in ‰	1000	117,67	104,20	20,28	23,71	4,28	17,12	2,77
	2005=100							
2015 JD								
2016 JD								
2017 JD								
2018 JD								
2015 Januar	114,8	123,2	123,7	126,6	123,1	136,8	125,2	135,9
2015 Februar	115,9	124,2	124,6	126,6	123,0	136,5	125,2	135,5
2015 März								
2015 April								
2015 Mai								
2015 Juni								
2015 Juli								
2015 August								
2015 September								
2015 Oktober								
2015 November								
2015 Dezember								
2016 Januar								
2016 Februar								
2016 März								
2016 April								
2016 Mai								
2016 Juni								
2016 Juli								
2016 August								
2016 September								
2016 Oktober								
2016 November								
2016 Dezember								
2017 Januar								
2017 Februar								
2017 März								
2017 April								
2017 Mai								
2017 Juni								
2017 Juli								
2017 August								
2017 September								
2017 Oktober								
2017 November								
2017 Dezember								
2018 Januar								
2018 Februar								
2018 März								
2018 April								
2018 Mai								
2018 Juni								
2018 Juli								
2018 August								
2018 September								
2018 Oktober								
2018 November								
2018 Dezember								

1 Harmonisierter Verbraucherpreisindex (HVPI) für Deutschland

Gliederung nach dem Verwendungszweck

Jahr / Monat	Obst	Gemüse	Zucker, Marmelade, Honig, Schokolade und Süßwaren	Nahrungsmittel, a.n.g.	Alkoholfreie Getränke	Kaffee, Tee und Kakao	Mineralwasser, Erfrischungsgetränke und Saft
COICOP	0116	0117	0118	0119	012	0121	0122
Gewichtung in ‰	10,11	12,18	8,79	4,96	13,47	4,51	8,96
2005=100							
1995 JD	88,9	103,5	89,6	93,3	99,1	107,1	94,9
1996 JD	90,8	102,7	89,9	93,6	97,9	101,3	96,2
1997 JD	92,1	101,9	90,3	94,0	100,4	108,4	96,2
1998 JD	94,8	102,3	91,6	95,1	102,4	112,8	96,8
1995 Januar	88,1	104,3	89,6	93,2	99,3	109,2	94,1
Februar	90,0	111,4	89,5	93,2	99,4	109,2	94,3
März	89,0	110,3	89,5	93,2	99,5	109,1	94,4
April	89,8	111,9	89,4	93,2	99,6	109,0	94,6
Mai	91,5	115,3	89,5	93,3	99,6	108,8	94,7
Juni	94,4	111,4	89,6	93,3	99,4	108,1	94,8
Juli	95,4	103,1	89,6	93,4	99,5	107,9	95,0
August	87,5	98,1	89,6	93,4	99,0	106,3	95,0
September	85,7	96,1	89,6	93,4	98,6	105,3	95,1
Oktober	85,3	92,7	89,7	93,4	98,3	104,3	95,3
November	84,7	93,1	89,5	93,3	98,4	104,0	95,5
Dezember	85,1	94,5	89,6	93,3	98,4	103,5	95,7
1996 Januar	87,1	104,0	89,7	93,4	98,4	103,0	96,0
Februar	90,7	109,2	89,8	93,3	98,3	102,5	96,2
März	91,3	115,1	89,9	93,4	98,1	101,8	96,2
April	92,5	118,2	89,8	93,5	98,0	101,5	96,3
Mai	94,5	113,7	89,8	93,6	98,0	101,3	96,3
Juni	97,8	107,7	89,9	93,6	98,0	101,4	96,4
Juli	101,0	102,3	89,9	93,6	97,9	101,1	96,3
August	93,6	96,5	89,9	93,6	97,8	101,0	96,2
September	88,4	91,7	90,0	93,7	97,7	100,8	96,2
Oktober	85,6	90,1	90,0	93,8	97,7	100,6	96,2
November	84,2	89,7	90,0	93,8	97,6	100,4	96,1
Dezember	82,7	94,3	90,0	93,8	97,6	100,4	96,0
1997 Januar	86,2	111,6	90,1	93,9	97,6	100,3	96,1
Februar	91,1	108,4	90,2	93,8	97,6	100,5	96,1
März	90,1	103,8	90,2	93,8	97,7	100,8	96,1
April	93,1	106,8	90,0	93,9	98,7	103,8	96,1
Mai	94,0	110,3	90,1	93,9	99,7	106,6	96,0
Juni	96,7	108,5	90,3	93,9	100,9	109,9	96,1
Juli	96,7	101,9	90,4	94,0	101,5	111,4	96,1
August	92,8	94,5	90,4	94,1	102,0	112,8	96,1
September	90,4	93,9	90,4	94,1	102,2	113,4	96,2
Oktober	91,1	91,6	90,6	94,2	102,4	113,6	96,3
November	89,5	94,9	90,6	94,3	102,4	113,8	96,4
Dezember	93,4	97,0	90,6	94,4	102,3	113,3	96,4
1998 Januar	97,8	104,6	90,8	94,5	102,3	113,3	96,4
Februar	96,2	104,5	91,1	94,6	102,1	113,0	96,3
März	94,3	102,4	91,5	94,8	102,2	112,9	96,5
April	95,5	107,0	91,6	94,9	102,3	112,8	96,8
Mai	98,7	110,4	91,6	95,1	102,5	113,2	96,9
Juni	101,8	109,6	91,7	95,2	102,7	113,6	96,9
Juli	103,0	99,8	91,7	95,2	102,5	113,2	96,9
August	96,2	96,2	91,7	95,2	102,7	113,4	97,0
September	91,8	95,1	91,7	95,3	102,6	113,0	97,1
Oktober	88,5	94,5	91,8	95,3	102,4	112,2	97,1
November	87,0	99,6	91,9	95,3	102,4	112,0	97,1
Dezember	87,2	103,3	92,1	95,3	101,7	110,4	97,0

1 Harmonisierter Verbraucherpreisindex (HVPI) für Deutschland

Gliederung nach dem Verwendungszweck

Jahr / Monat	Obst	Gemüse	Zucker, Marmelade, Honig, Schokolade und Süßwaren	Nahrungsmittel, a.n.g.	Alkoholfreie Getränke	Kaffee, Tee und Kakao	Mineralwasser, Erfrischungsgetränke und Saft
COICOP	0116	0117	0118	0119	012	0121	0122
Gewichtung in ‰	10,11	12,18	8,79	4,96	13,47	4,51	8,96
2005=100							
1999 JD	91,7	102,3	92,6	95,0	99,8	105,8	96,7
2000 JD	91,6	101,4	92,3	94,3	98,4	101,6	96,8
2001 JD	99,2	106,4	93,6	96,0	98,7	99,3	98,4
2002 JD	99,1	105,1	95,4	97,3	98,5	97,3	99,2
1999 Januar	91,5	109,1	92,4	95,4	101,6	110,2	96,9
Februar	93,1	109,2	92,7	95,2	101,2	109,0	96,9
März	93,6	108,6	92,7	95,2	101,2	109,2	96,9
April	94,6	112,9	92,7	95,2	100,7	108,3	96,8
Mai	95,7	113,3	92,7	95,1	100,4	107,4	96,8
Juni	97,4	107,0	92,7	95,0	99,9	106,3	96,6
Juli	97,1	98,4	92,7	95,0	99,5	105,2	96,6
August	92,6	93,1	92,5	94,8	99,1	104,0	96,6
September	88,6	92,3	92,5	94,7	98,7	103,0	96,6
Oktober	87,1	91,1	92,5	94,6	98,7	102,8	96,6
November	84,9	95,0	92,6	94,6	98,5	102,4	96,6
Dezember	84,5	97,9	92,5	94,6	98,3	101,6	96,7
2000 Januar	91,6	102,0	92,6	94,6	98,4	101,5	96,8
Februar	93,3	107,6	92,6	94,5	98,4	101,5	96,8
März	91,0	103,0	92,4	94,3	98,3	101,7	96,7
April	91,7	107,0	92,4	94,3	98,4	102,3	96,5
Mai	94,3	107,4	92,3	94,2	98,5	102,5	96,6
Juni	98,9	104,5	92,1	94,1	98,3	101,8	96,6
Juli	99,4	99,7	92,1	94,2	98,4	102,1	96,6
August	91,1	97,0	92,1	94,3	98,6	102,3	96,8
September	87,2	95,9	92,3	94,2	98,6	101,8	96,9
Oktober	86,3	94,6	92,3	94,2	98,6	101,2	97,2
November	85,8	97,8	92,4	94,3	98,3	100,4	97,2
Dezember	88,9	100,8	92,4	94,3	98,1	99,6	97,3
2001 Januar	96,3	104,1	92,6	94,7	98,3	99,7	97,5
Februar	97,1	102,8	92,8	95,1	98,3	99,3	97,8
März	98,6	105,9	92,9	95,3	98,5	99,6	98,0
April	101,6	112,5	93,3	95,5	98,5	99,2	98,2
Mai	104,8	122,2	93,4	95,8	98,7	99,3	98,4
Juni	107,2	118,6	93,6	96,2	98,8	99,4	98,6
Juli	108,8	109,1	93,9	96,3	98,8	99,2	98,7
August	99,8	100,1	93,9	96,5	98,9	99,3	98,8
September	97,3	99,1	94,0	96,7	99,0	99,4	98,8
Oktober	94,8	101,4	94,1	96,8	98,9	99,3	98,7
November	91,7	97,6	94,3	96,8	98,8	99,1	98,7
Dezember	92,1	103,0	94,4	96,8	98,9	99,2	98,8
2002 Januar	102,4	121,8	94,4	96,9	98,9	98,9	99,0
Februar	102,4	117,8	94,4	96,9	98,9	98,5	99,1
März	102,1	116,3	94,5	97,0	98,7	98,2	99,1
April	103,7	114,6	94,8	97,0	98,5	97,8	99,0
Mai	105,0	113,0	94,9	97,2	98,5	97,5	99,2
Juni	106,0	104,5	94,9	97,3	98,3	96,9	99,2
Juli	103,6	100,2	95,3	97,3	98,4	96,7	99,3
August	97,4	95,2	95,7	97,5	98,5	97,0	99,4
September	93,8	96,3	96,1	97,6	98,5	97,0	99,4
Oktober	92,0	94,9	96,2	97,6	98,3	96,6	99,3
November	89,6	92,3	96,5	97,7	98,3	96,7	99,3
Dezember	91,6	93,7	96,7	97,7	98,2	96,2	99,3

1 Harmonisierter Verbraucherpreisindex (HVPI) für Deutschland

Gliederung nach dem Verwendungszweck

Jahr / Monat	Obst	Gemüse	Zucker, Marmelade, Honig, Schokolade und Süßwaren	Nahrungsmittel, a.n.g.	Alkoholfreie Getränke	Kaffee, Tee und Kakao	Mineralwasser, Erfrischungsgetränke und Saft
COICOP	0116	0117	0118	0119	012	0121	0122
Gewichtung in ‰	10,11	12,18	8,79	4,96	13,47	4,51	8,96
2005=100							
2003 JD	97,9	103,6	99,2	98,5	97,9	95,6	99,2
2004 JD	97,8	99,9	100,1	99,6	97,4	92,4	100,0
2005 JD	100,0	100,0	100,0	100,0	100,0	100,0	100,0
2006 JD	102,4	108,2	101,3	100,3	102,8	103,5	102,5
2003 Januar	99,1	99,4	96,9	97,8	98,0	95,8	99,2
Februar	97,3	104,8	98,0	98,0	97,9	96,0	99,1
März	96,8	109,0	98,9	98,0	97,9	95,9	99,1
April	99,2	109,1	99,1	98,3	97,6	95,0	99,1
Mai	101,9	107,4	99,2	98,3	97,7	95,4	98,9
Juni	104,2	107,8	99,4	98,5	97,6	95,1	99,0
Juli	105,2	100,1	99,6	98,7	97,9	96,1	99,0
August	96,8	96,3	99,7	98,8	98,3	96,6	99,3
September	93,6	103,1	99,8	98,9	98,4	96,5	99,5
Oktober	94,1	102,4	99,8	99,0	98,2	95,5	99,6
November	92,4	101,7	99,9	99,1	98,1	95,2	99,6
Dezember	94,6	102,0	99,9	99,0	97,6	93,8	99,4
2004 Januar	99,1	107,6	100,1	99,3	97,8	94,0	99,8
Februar	98,8	104,1	100,3	99,2	97,9	93,7	100,0
März	97,0	104,2	100,4	99,4	97,8	93,2	100,2
April	98,2	106,1	100,1	99,6	97,4	91,8	100,2
Mai	100,4	106,9	100,2	99,7	97,4	91,7	100,2
Juni	102,6	106,4	100,1	99,7	97,3	92,2	99,9
Juli	103,9	98,6	100,3	99,7	97,4	92,5	99,9
August	98,5	93,8	100,1	99,6	97,5	92,6	100,0
September	94,8	91,5	99,9	99,8	97,3	92,1	99,9
Oktober	93,1	91,5	99,8	99,8	97,2	91,9	99,8
November	91,4	91,2	99,9	99,8	97,1	91,7	99,8
Dezember	96,1	97,4	100,0	99,8	97,0	91,5	99,7
2005 Januar	100,0	97,7	100,1	99,8	96,9	91,2	99,8
Februar	97,8	105,6	99,9	99,8	98,3	95,4	99,8
März	98,6	109,0	99,8	99,8	98,6	96,4	99,8
April	101,8	104,8	99,7	99,9	98,9	97,2	99,8
Mai	103,8	108,3	99,7	100,0	98,9	97,0	99,9
Juni	106,8	106,2	99,6	99,9	100,4	101,1	100,0
Juli	104,5	98,2	99,9	99,9	101,1	102,9	100,1
August	97,8	95,4	100,1	100,1	101,4	103,9	100,0
September	95,7	95,3	100,2	100,1	101,2	103,5	100,0
Oktober	94,7	92,7	100,3	100,1	101,4	104,0	100,0
November	97,0	91,9	100,3	100,1	101,5	104,2	100,1
Dezember	101,7	95,0	100,4	100,2	101,5	103,4	100,4
2006 Januar	103,6	102,6	100,8	100,2	101,7	103,8	100,6
Februar	101,3	107,9	101,0	100,2	102,1	103,9	101,1
März	100,0	107,3	101,1	100,2	102,2	103,8	101,3
April	101,0	109,7	101,2	100,0	102,2	103,4	101,5
Mai	102,7	115,2	101,3	100,0	102,5	103,4	102,0
Juni	104,9	114,3	101,4	99,9	102,3	102,6	102,1
Juli	105,5	109,0	101,4	100,2	103,1	104,0	102,6
August	102,9	107,1	101,4	100,5	103,5	104,1	103,2
September	101,4	109,7	101,3	100,4	103,5	103,2	103,6
Oktober	101,0	103,6	101,4	100,4	103,7	103,5	103,8
November	101,4	105,7	101,5	100,5	103,7	103,0	104,0
Dezember	103,0	106,7	101,5	100,5	103,6	103,2	103,8

1 Harmonisierter Verbraucherpreisindex (HVPI) für Deutschland

Gliederung nach dem Verwendungszweck

Jahr / Monat	Obst	Gemüse	Zucker, Marmelade, Honig, Schokolade und Süßwaren	Nahrungsmittel, a.n.g.	Alkoholfreie Getränke	Kaffee, Tee und Kakao	Mineralwasser, Erfrischungsgetränke und Saft
COICOP	0116	0117	0118	0119	012	0121	0122
Gewichtung in ‰	10,11	12,18	8,79	4,96	13,47	4,51	8,96
2005=100							
2007 JD	104,8	111,5	102,3	101,2	105,2	103,7	106,0
2008 JD	109,2	110,4	108,4	104,8	109,0	105,8	110,7
2009 JD	105,0	105,7	110,6	106,8	107,9	105,3	109,3
2010 JD	110,5	112,3	109,5	106,4	107,8	105,7	109,1
2007 Januar	104,2	114,8	101,6	100,5	104,0	103,2	104,3
Februar	102,2	115,3	101,9	100,6	104,3	103,8	104,5
März	101,8	112,7	102,0	100,5	104,5	103,8	104,8
April	103,0	120,9	101,9	100,6	104,2	102,9	104,8
Mai	103,7	118,1	102,1	100,9	104,8	103,7	105,3
Juni	108,8	112,6	102,3	101,0	105,2	104,0	105,8
Juli	108,8	110,5	102,2	101,2	105,3	104,2	105,9
August	106,7	105,7	102,3	101,4	105,7	104,5	106,3
September	103,4	103,2	102,6	101,6	105,5	103,3	106,5
Oktober	104,2	106,1	103,1	102,0	105,7	103,8	106,6
November	104,7	108,7	103,0	102,2	106,4	103,5	107,9
Dezember	106,4	108,8	103,1	102,3	107,2	103,1	109,3
2008 Januar	108,6	114,2	104,9	102,9	107,7	103,3	109,9
Februar	109,2	108,9	106,8	103,5	108,9	105,8	110,6
März	110,1	110,4	107,5	103,9	109,4	106,0	111,2
April	110,2	111,6	108,0	104,4	109,7	106,5	111,4
Mai	109,9	117,7	108,1	104,4	109,5	105,7	111,4
Juni	112,9	113,8	108,4	104,5	109,4	105,7	111,3
Juli	113,7	112,1	109,1	104,8	109,2	106,0	110,9
August	112,1	105,0	109,2	105,6	109,6	106,4	111,3
September	107,0	106,0	109,1	105,5	109,0	105,7	110,7
Oktober	104,6	107,7	109,6	105,7	109,6	106,7	111,1
November	105,3	105,6	110,3	106,0	108,3	106,4	109,5
Dezember	106,5	111,4	110,2	106,5	107,9	105,1	109,5
2009 Januar	106,2	116,9	110,6	106,4	108,3	105,9	109,6
Februar	104,6	119,9	110,6	106,5	108,4	105,9	109,8
März	104,8	116,8	110,3	106,8	107,8	105,4	109,2
April	103,8	113,5	110,8	106,8	108,0	105,1	109,5
Mai	105,5	110,2	110,6	107,1	107,8	105,5	109,1
Juni	113,8	107,1	111,0	106,9	108,2	105,9	109,5
Juli	108,4	101,8	111,1	106,9	107,6	105,3	109,0
August	102,8	97,2	111,3	107,3	108,1	105,1	109,7
September	100,2	96,6	110,9	107,0	107,9	104,5	109,7
Oktober	100,3	95,4	110,5	107,1	108,1	105,1	109,7
November	102,5	96,2	109,8	106,7	107,6	105,1	109,0
Dezember	107,3	96,6	109,5	106,6	106,9	104,7	108,2
2010 Januar	106,7	108,6	109,6	106,4	107,0	104,9	108,3
Februar	102,7	114,9	109,5	106,4	107,0	105,6	108,0
März	103,7	122,3	110,0	106,5	107,3	106,0	108,2
April	110,4	123,5	109,8	106,6	107,1	105,5	108,2
Mai	112,2	114,8	109,3	106,3	106,8	104,5	108,1
Juni	115,6	111,4	109,5	106,1	107,0	105,3	108,0
Juli	116,7	110,9	109,5	106,4	107,0	105,5	108,0
August	111,7	106,5	109,2	106,5	107,9	105,3	109,4
September	109,4	107,8	109,5	106,6	107,9	105,0	109,4
Oktober	108,5	105,3	109,2	106,5	109,1	107,2	110,3
November	112,7	108,5	109,3	106,5	109,6	106,9	111,1
Dezember	115,8	113,5	109,2	106,3	110,3	107,2	111,9

1 Harmonisierter Verbraucherpreisindex (HVPI) für Deutschland

Gliederung nach dem Verwendungszweck

Jahr / Monat	Obst	Gemüse	Zucker, Marmelade, Honig, Schokolade und Süßwaren	Nahrungsmittel, a.n.g.	Alkoholfreie Getränke	Kaffee, Tee und Kakao	Mineralwasser, Erfrischungsgetränke und Saft
COICOP	0116	0117	0118	0119	012	0121	0122
Gewichtung in ‰	10,11	12,18	8,79	4,96	13,47	4,51	8,96
2005=100							
2011 JD	115,5	107,0	110,6	107,4	114,4	116,4	114,0
2012 JD	122,2	108,7	115,0	110,0	117,8	120,9	116,9
2013 JD	130,6	115,1	118,1	111,6	118,3	117,3	119,3
2014 JD	130,3	111,5	120,2	112,7	119,3	119,4	119,9
2011 Januar	115,1	116,5	109,6	106,4	110,9	108,4	112,3
Februar	118,0	118,3	109,3	106,8	111,7	111,0	112,4
März	116,9	116,8	109,8	106,8	112,9	115,0	112,4
April	116,6	115,7	109,7	106,9	114,1	116,1	113,8
Mai	119,0	112,9	110,0	106,8	114,4	116,8	113,8
Juni	116,0	107,6	110,2	106,9	114,2	116,4	113,7
Juli	112,0	105,1	110,6	107,1	114,7	117,8	113,9
August	111,5	98,6	110,3	107,8	115,3	118,2	114,6
September	114,0	97,4	110,9	107,7	115,8	118,3	115,2
Oktober	114,6	96,3	111,8	108,3	116,3	119,7	115,3
November	114,4	99,3	112,0	108,6	116,3	119,2	115,5
Dezember	117,3	99,8	112,5	108,6	116,2	119,8	115,2
2012 Januar	118,8	106,5	113,3	108,9	116,9	120,7	115,8
Februar	119,0	115,8	113,6	109,4	117,3	121,8	115,9
März	117,6	118,8	114,7	109,5	117,6	122,1	116,2
April	121,6	112,8	114,9	109,4	117,6	121,5	116,4
Mai	122,0	108,9	115,1	109,6	117,9	121,4	117,0
Juni	123,9	110,5	115,4	109,9	118,2	121,6	117,2
Juli	120,8	105,6	115,0	110,2	117,9	121,2	117,0
August	122,7	102,8	115,3	110,6	117,8	120,8	117,0
September	123,0	100,4	115,3	110,3	117,9	121,1	117,1
Oktober	124,6	103,2	115,6	110,3	117,8	119,6	117,5
November	125,7	106,5	115,8	110,7	118,0	119,3	117,9
Dezember	126,1	112,8	115,7	111,1	118,2	119,8	118,0
2013 Januar	128,5	116,0	116,5	110,7	118,2	118,5	118,6
Februar	127,4	115,6	116,7	111,2	118,1	118,8	118,2
März	128,2	120,7	117,7	111,3	118,2	118,4	118,6
April	130,6	119,5	117,6	111,3	118,5	118,5	119,1
Mai	133,6	122,4	117,8	111,4	118,0	115,9	119,5
Juni	135,2	122,0	117,9	112,1	118,3	117,4	119,2
Juli	134,1	117,3	119,2	111,7	118,7	117,7	119,7
August	130,8	110,0	118,7	111,8	118,5	117,5	119,5
September	130,1	107,5	118,9	111,6	118,5	117,3	119,6
Oktober	129,0	106,2	118,6	111,9	118,6	116,6	120,0
November	128,8	106,1	119,1	112,0	118,4	116,4	119,9
Dezember	131,3	117,9	118,5	112,5	117,5	114,3	119,5
2014 Januar	133,4	122,2	119,4	112,1	117,6	114,1	119,8
Februar	131,2	121,3	119,7	112,6	118,2	116,1	119,7
März	133,1	117,4	119,6	112,6	118,0	115,4	119,7
April	134,2	114,7	119,1	112,6	117,7	113,8	120,0
Mai	133,1	110,6	120,0	113,0	118,3	114,7	120,4
Juni	130,8	110,8	120,5	112,6	118,4	115,7	120,1
Juli	127,4	109,5	121,2	113,2	120,6	121,9	120,5
August	128,0	103,0	121,1	113,0	120,6	122,9	120,1
September	127,3	106,7	121,0	112,8	120,7	123,2	120,2
Oktober	127,2	105,5	120,9	112,9	120,5	123,6	119,6
November	126,5	108,2	120,0	112,7	120,7	124,7	119,4
Dezember	130,9	107,9	120,3	112,5	120,6	126,1	118,7

1 Harmonisierter Verbraucherpreisindex (HVPI) für Deutschland

Gliederung nach dem Verwendungszweck

Jahr / Monat	Obst	Gemüse	Zucker, Marmelade, Honig, Schokolade und Süßwaren	Nahrungs- mittel, a.n.g.	Alkohol- freie Getränke	Kaffee, Tee und Kakao	Mineral- wasser, Erfrischungs- getränke und Saft
COICOP	0116	0117	0118	0119	012	0121	0122
Gewichtung in ‰	10,11	12,18	8,79	4,96	13,47	4,51	8,96
	2005=100						
2015 JD							
2016 JD							
2017 JD							
2018 JD							
2015 Januar	128,9	114,5	122,2	112,8	119,9	124,7	118,3
2015 Februar	131,0	120,0	123,4	113,0	120,6	126,1	118,7
2015 März							
2015 April							
2015 Mai							
2015 Juni							
2015 Juli							
2015 August							
2015 September							
2015 Oktober							
2015 November							
2015 Dezember							
2016 Januar							
2016 Februar							
2016 März							
2016 April							
2016 Mai							
2016 Juni							
2016 Juli							
2016 August							
2016 September							
2016 Oktober							
2016 November							
2016 Dezember							
2017 Januar							
2017 Februar							
2017 März							
2017 April							
2017 Mai							
2017 Juni							
2017 Juli							
2017 August							
2017 September							
2017 Oktober							
2017 November							
2017 Dezember							
2018 Januar							
2018 Februar							
2018 März							
2018 April							
2018 Mai							
2018 Juni							
2018 Juli							
2018 August							
2018 September							
2018 Oktober							
2018 November							
2018 Dezember							

1 Harmonisierter Verbraucherpreisindex (HVPI) für Deutschland

Gliederung nach dem Verwendungszweck

Jahr / Monat	Alkoholische Getränke und Tabak	Alkoholische Getränke	Branntwein	Wein	Bier	Tabak
COICOP	02	021	0211	0212	0213	022
Gewichtung in %	43,74	19,38	2,37	6,80	10,21	24,36
2005=100						
1995 JD	71,9	92,9	99,0	94,0	91,2	59,1
1996 JD	72,5	93,7	99,0	95,3	91,9	59,6
1997 JD	73,9	94,4	99,2	96,4	92,5	61,5
1998 JD	75,3	95,1	99,6	97,8	92,9	63,3
1995 Januar	71,6	92,2	99,0	93,6	90,2	59,0
Februar	71,7	92,3	99,0	93,6	90,3	59,0
März	71,7	92,5	99,1	93,8	90,5	59,0
April	71,8	92,6	99,0	93,9	90,7	59,0
Mai	71,9	92,8	99,1	93,9	91,0	59,2
Juni	72,0	92,9	99,2	94,0	91,3	59,2
Juli	72,1	93,2	99,1	94,1	91,7	59,2
August	72,1	93,2	99,1	94,1	91,7	59,2
September	72,1	93,2	99,1	94,2	91,6	59,2
Oktober	72,1	93,2	99,0	94,2	91,6	59,2
November	72,1	93,2	98,9	94,2	91,6	59,2
Dezember	72,1	93,1	98,9	94,1	91,6	59,2
1996 Januar	72,1	93,3	99,0	94,3	91,8	59,2
Februar	72,1	93,4	98,9	94,8	91,7	59,2
März	72,2	93,5	99,0	94,9	91,8	59,2
April	72,2	93,5	99,0	95,0	91,7	59,2
Mai	72,2	93,6	99,0	95,3	91,7	59,2
Juni	72,3	93,6	98,9	95,4	91,7	59,2
Juli	72,3	93,8	99,0	95,6	91,9	59,2
August	72,4	93,8	99,1	95,6	91,9	59,2
September	72,4	93,9	99,2	95,7	92,0	59,2
Oktober	72,4	94,0	99,0	95,7	92,1	59,2
November	73,7	94,0	99,0	95,8	92,2	61,4
Dezember	73,7	94,1	98,9	95,8	92,2	61,4
1997 Januar	73,7	94,0	99,0	95,8	92,2	61,4
Februar	73,7	94,1	99,0	96,0	92,2	61,4
März	73,8	94,2	99,0	96,2	92,3	61,4
April	73,8	94,3	98,9	96,2	92,5	61,4
Mai	73,8	94,3	99,0	96,2	92,5	61,4
Juni	74,0	94,4	99,0	96,3	92,7	61,5
Juli	74,0	94,4	99,3	96,4	92,6	61,5
August	74,0	94,5	99,4	96,5	92,6	61,5
September	74,0	94,6	99,5	96,6	92,8	61,5
Oktober	74,0	94,5	99,4	96,6	92,7	61,5
November	74,0	94,5	99,3	96,7	92,6	61,5
Dezember	74,0	94,5	99,3	96,8	92,6	61,5
1998 Januar	74,0	94,6	99,5	96,9	92,6	61,5
Februar	74,0	94,5	99,5	96,9	92,3	61,5
März	74,0	94,6	99,5	97,1	92,4	61,5
April	74,1	94,8	99,6	97,6	92,6	61,5
Mai	75,8	95,0	99,7	97,6	92,8	64,2
Juni	75,8	95,1	99,9	97,8	92,9	64,2
Juli	75,9	95,2	99,9	98,0	93,0	64,2
August	75,9	95,3	99,7	98,1	93,2	64,2
September	75,9	95,3	99,8	98,1	93,2	64,2
Oktober	76,0	95,4	99,6	98,3	93,2	64,2
November	76,1	95,6	99,4	98,5	93,3	64,2
Dezember	75,9	95,3	99,3	98,3	93,2	64,2

1 Harmonisierter Verbraucherpreisindex (HVPI) für Deutschland

Gliederung nach dem Verwendungszweck

Jahr / Monat	Alkoholische Getränke und Tabak	Alkoholische Getränke	Branntwein	Wein	Bier	Tabak
COICOP	02	021	0211	0212	0213	022
Gewichtung in ‰	43,74	19,38	2,37	6,80	10,21	24,36
2005=100						
1999 JD	76,3	95,2	98,7	98,1	93,2	64,8
2000 JD	77,4	95,0	98,6	97,4	93,1	66,9
2001 JD	78,7	95,9	99,7	98,3	94,0	68,4
2002 JD	81,9	97,1	100,1	99,2	95,6	72,7
1999 Januar	75,9	95,2	99,2	98,2	93,1	64,2
Februar	75,9	95,2	99,0	98,3	93,0	64,2
März	75,9	95,2	99,0	98,2	93,0	64,2
April	75,9	95,3	98,9	98,2	93,2	64,2
Mai	75,9	95,3	98,9	98,3	93,2	64,2
Juni	75,9	95,3	98,8	98,1	93,2	64,2
Juli	75,9	95,3	98,7	98,2	93,2	64,2
August	75,9	95,3	98,5	98,1	93,3	64,2
September	75,9	95,2	98,3	97,9	93,3	64,2
Oktober	77,3	95,0	98,1	97,8	93,1	66,7
November	77,4	95,1	98,3	97,8	93,2	66,7
Dezember	77,3	95,0	98,4	97,6	93,1	66,7
2000 Januar	77,3	95,0	98,5	97,6	93,0	66,7
Februar	77,2	94,9	98,5	97,5	92,9	66,7
März	77,2	94,8	98,5	97,4	92,9	66,7
April	77,1	94,6	98,4	97,3	92,6	66,7
Mai	77,2	94,8	98,5	97,4	92,9	66,7
Juni	77,2	94,8	98,5	97,4	92,8	66,7
Juli	77,2	94,8	98,7	97,4	92,7	66,7
August	77,3	95,0	98,7	97,4	93,1	66,7
September	77,4	95,1	98,7	97,4	93,3	66,7
Oktober	77,4	95,3	98,7	97,3	93,6	66,7
November	78,0	95,1	98,6	97,2	93,4	67,8
Dezember	78,1	95,2	98,5	97,4	93,5	67,8
2001 Januar	78,2	95,4	98,6	97,3	93,8	67,8
Februar	78,7	95,6	98,8	97,7	93,9	68,5
März	78,7	95,8	98,8	98,0	94,0	68,5
April	78,7	95,7	99,2	97,9	93,9	68,5
Mai	78,7	95,8	99,5	98,2	93,9	68,5
Juni	78,8	95,9	99,8	98,3	94,2	68,5
Juli	78,8	96,0	100,1	98,6	94,1	68,5
August	78,8	96,0	100,2	98,7	94,0	68,5
September	78,8	95,9	100,2	98,7	93,9	68,5
Oktober	78,8	96,0	100,3	98,7	94,0	68,5
November	78,9	96,2	100,2	98,9	94,3	68,5
Dezember	78,9	96,2	100,2	98,9	94,2	68,5
2002 Januar	81,6	96,5	100,3	99,0	94,6	72,7
Februar	81,6	96,3	100,2	98,8	94,4	72,7
März	81,6	96,4	100,1	98,9	94,5	72,7
April	81,6	96,5	100,1	99,0	94,6	72,7
Mai	81,6	96,4	100,1	99,1	94,4	72,7
Juni	81,8	97,0	100,2	99,3	95,2	72,7
Juli	81,9	97,3	100,1	99,4	95,9	72,7
August	82,1	97,8	100,2	99,3	96,6	72,7
September	82,1	97,8	100,2	99,5	96,6	72,7
Oktober	82,1	97,7	100,0	99,3	96,5	72,7
November	82,2	98,0	99,8	99,2	97,0	72,7
Dezember	82,2	98,0	99,7	99,1	97,1	72,7

1 Harmonisierter Verbraucherpreisindex (HVPI) für Deutschland

Gliederung nach dem Verwendungszweck

Jahr / Monat	Alkoholische Getränke und Tabak	Alkoholische Getränke	Branntwein	Wein	Bier	Tabak
COICOP	02	021	0211	0212	0213	022
Gewichtung in ‰	43,74	19,38	2,37	6,80	10,21	24,36
2005=100						
2003 JD	86,2	98,6	100,2	99,4	97,9	78,8
2004 JD	92,1	99,5	100,3	99,9	99,2	87,7
2005 JD	100,0	100,0	100,0	100,0	100,0	100,0
2006 JD	103,5	100,8	101,8	100,9	100,6	105,1
2003 Januar	85,6	98,0	99,7	99,2	97,1	78,0
Februar	86,1	98,2	99,9	99,3	97,3	78,9
März	86,2	98,4	100,0	99,3	97,6	78,9
April	86,1	98,3	100,1	99,2	97,5	78,9
Mai	86,2	98,4	100,3	99,4	97,6	78,9
Juni	86,2	98,6	100,3	99,3	97,8	78,9
Juli	86,4	98,8	100,4	99,4	98,1	78,9
August	86,3	98,7	100,4	99,4	97,9	78,9
September	86,4	99,0	100,5	99,4	98,5	78,9
Oktober	86,4	99,0	100,5	99,4	98,6	78,9
November	86,4	99,1	100,5	99,5	98,7	78,9
Dezember	86,4	99,0	100,3	99,4	98,6	78,9
2004 Januar	86,3	98,7	100,4	99,4	97,9	78,9
Februar	86,4	99,1	100,4	99,6	98,6	78,9
März	92,5	99,3	100,3	99,7	98,9	88,5
April	92,5	99,2	100,1	99,5	99,0	88,5
Mai	92,6	99,4	100,3	99,8	99,1	88,5
Juni	92,7	99,7	100,2	99,7	99,5	88,5
Juli	92,7	99,6	100,3	100,1	99,3	88,5
August	92,7	99,7	100,4	100,2	99,3	88,5
September	92,8	99,9	100,3	100,3	99,7	88,5
Oktober	92,8	99,9	100,3	100,2	99,8	88,5
November	92,7	99,9	100,3	100,1	99,7	88,5
Dezember	98,7	100,0	100,1	99,9	100,0	98,0
2005 Januar	98,7	100,0	100,1	100,2	99,9	98,0
Februar	98,7	99,8	100,1	100,1	99,5	98,0
März	98,6	99,6	100,0	99,8	99,4	98,0
April	98,8	100,2	100,1	99,9	100,2	98,0
Mai	98,7	100,0	99,9	99,8	100,1	98,0
Juni	98,8	100,2	100,0	99,9	100,3	98,0
Juli	98,8	100,2	100,0	99,8	100,5	98,0
August	98,8	100,2	99,9	100,1	100,2	98,0
September	102,5	100,2	100,0	100,1	100,2	104,0
Oktober	102,5	100,1	100,0	100,1	100,1	104,0
November	102,4	100,0	100,0	100,3	99,8	104,0
Dezember	102,4	99,8	99,7	99,9	99,8	104,0
2006 Januar	102,4	99,8	100,1	99,8	99,8	103,8
Februar	102,4	99,8	100,1	99,6	99,8	103,8
März	102,6	100,3	100,4	100,1	100,4	103,8
April	102,5	100,2	100,4	100,1	100,3	103,8
Mai	102,6	100,3	101,1	100,3	100,3	103,8
Juni	102,6	100,5	101,3	100,5	100,3	103,8
Juli	102,7	100,8	102,0	100,9	100,5	103,8
August	102,8	101,0	102,5	101,4	100,6	103,8
September	102,9	101,2	103,0	101,7	100,7	103,8
Oktober	106,2	101,5	103,4	101,8	101,1	109,0
November	106,4	102,0	103,7	102,1	101,6	109,0
Dezember	106,4	102,0	103,3	102,0	101,7	109,0

1 Harmonisierter Verbraucherpreisindex (HVPI) für Deutschland

Gliederung nach dem Verwendungszweck

Jahr / Monat	Alkoholische Getränke und Tabak	Alkoholische Getränke	Branntwein	Wein	Bier	Tabak
COICOP	02	021	0211	0212	0213	022
Gewichtung in ‰	43,74	19,38	2,37	6,80	10,21	24,36
2005=100						
2007 JD	106,7	102,6	104,4	103,2	102,0	109,1
2008 JD	108,7	105,2	106,5	107,1	104,0	110,5
2009 JD	111,6	107,0	108,2	109,1	105,8	114,3
2010 JD	113,3	107,8	108,8	110,3	106,3	116,7
2007 Januar	106,4	102,1	103,7	102,4	101,6	109,0
Februar	106,5	102,1	103,6	102,4	101,7	109,0
März	106,5	102,3	103,7	102,6	101,9	109,0
April	106,5	102,2	103,7	102,5	101,8	109,0
Mai	106,6	102,4	104,0	102,8	102,0	109,0
Juni	106,6	102,6	104,1	103,2	102,1	109,0
Juli	106,7	102,7	104,6	103,2	102,1	109,0
August	106,7	102,8	104,8	103,2	102,3	109,0
September	106,7	102,7	105,1	103,5	101,9	109,0
Oktober	106,8	102,9	105,2	103,7	102,1	109,0
November	107,2	103,0	105,4	104,2	102,1	109,6
Dezember	107,2	103,0	105,2	104,1	102,1	109,6
2008 Januar	107,5	103,5	105,2	104,7	102,6	109,7
Februar	107,9	104,2	105,6	105,3	103,4	109,9
März	107,7	103,7	105,8	105,8	102,2	109,9
April	108,2	104,4	106,2	106,6	103,0	110,4
Mai	108,4	104,8	106,2	106,5	103,6	110,5
Juni	109,0	105,6	106,4	107,5	104,5	110,8
Juli	109,0	105,7	106,7	107,9	104,4	110,8
August	109,1	105,8	106,9	108,0	104,5	110,9
September	109,2	105,9	107,2	108,0	104,7	110,9
Oktober	109,3	106,2	107,1	108,0	105,2	110,9
November	109,3	106,3	107,2	108,1	105,3	110,9
Dezember	109,3	106,2	106,9	108,2	105,0	110,9
2009 Januar	109,4	106,5	107,3	108,8	105,2	110,9
Februar	109,6	106,9	107,5	108,3	106,0	110,9
März	109,8	107,1	107,7	108,5	106,2	111,1
April	109,8	107,0	108,0	108,4	106,2	111,1
Mai	109,8	107,1	108,5	109,0	105,9	111,1
Juni	112,7	107,2	108,6	109,5	105,7	116,1
Juli	112,6	107,0	108,6	108,9	105,7	116,1
August	113,0	107,1	108,6	109,4	105,6	116,7
September	113,1	107,2	108,4	109,5	105,8	116,8
Oktober	113,1	107,1	108,2	109,4	105,7	116,9
November	113,2	107,1	108,4	109,6	105,5	116,9
Dezember	113,2	107,2	108,2	109,9	105,6	116,9
2010 Januar	113,3	107,4	108,7	110,2	105,7	116,9
Februar	113,4	107,7	108,2	109,8	106,5	116,9
März	113,4	107,7	108,5	110,2	106,3	116,9
April	113,5	107,8	108,5	110,4	106,3	117,0
Mai	113,2	107,5	108,9	109,7	106,1	116,6
Juni	113,2	107,5	109,0	110,4	105,7	116,6
Juli	113,2	107,7	108,9	110,5	105,9	116,6
August	113,3	107,9	109,0	110,4	106,3	116,6
September	113,4	108,0	109,0	110,7	106,3	116,7
Oktober	113,4	108,1	108,9	110,5	106,6	116,7
November	113,5	108,1	109,0	110,1	107,0	116,8
Dezember	113,2	108,0	108,7	110,4	106,6	116,3

1 Harmonisierter Verbraucherpreisindex (HVPI) für Deutschland

Gliederung nach dem Verwendungszweck

Jahr / Monat	Alkoholische Getränke und Tabak	Alkoholische Getränke	Branntwein	Wein	Bier	Tabak
COICOP	02	021	0211	0212	0213	022
Gewichtung in ‰	43,74	19,38	2,37	6,80	10,21	24,36
	2005=100					
2011 JD	114,8	108,7	109,4	113,0	106,2	118,6
2012 JD	118,1	110,1	111,0	115,9	106,6	123,4
2013 JD	120,6	111,5	112,6	117,9	107,6	126,8
2014 JD	124,2	114,1	113,5	119,6	111,3	131,2
2011 Januar	113,3	108,3	108,8	111,1	106,7	116,3
Februar	112,9	107,6	108,8	111,2	105,4	116,2
März	113,4	108,6	108,9	112,3	106,5	116,2
April	113,5	108,8	109,1	112,5	106,8	116,2
Mai	114,2	108,5	109,1	112,7	106,2	117,7
Juni	115,1	108,8	108,9	112,9	106,6	119,1
Juli	115,3	109,0	109,4	113,6	106,4	119,3
August	115,9	108,8	109,8	113,7	105,9	120,4
September	115,9	108,9	110,0	113,9	105,9	120,4
Oktober	115,9	108,8	110,0	114,2	105,6	120,4
November	116,1	109,2	110,2	114,1	106,3	120,4
Dezember	116,1	108,9	109,9	114,3	105,7	120,7
2012 Januar	116,5	109,6	110,3	115,0	106,4	120,8
Februar	117,1	109,7	110,2	114,7	106,8	121,9
März	117,9	110,0	110,6	115,7	106,8	123,1
April	118,1	109,8	110,6	115,5	106,5	123,6
Mai	118,3	110,1	110,7	115,5	106,9	123,8
Juni	118,0	109,4	110,8	116,3	105,3	123,9
Juli	118,2	109,8	111,3	116,0	106,0	123,9
August	118,5	110,3	111,4	116,1	106,8	123,9
September	118,5	110,3	111,8	116,3	106,7	124,0
Oktober	118,6	110,5	111,6	116,4	107,0	124,0
November	118,7	110,6	111,7	116,6	107,1	124,0
Dezember	118,7	110,6	111,5	116,5	107,1	124,0
2013 Januar	118,6	110,4	111,8	117,4	106,1	124,1
Februar	118,9	110,9	111,7	117,2	107,1	124,3
März	119,1	110,9	112,0	117,3	107,0	124,6
April	119,4	111,4	112,2	117,9	107,5	124,7
Mai	119,4	111,2	112,6	117,1	107,7	124,7
Juni	119,6	111,4	112,7	118,5	107,0	125,0
Juli	121,5	111,4	113,1	118,3	107,2	128,5
August	121,5	111,0	112,9	118,3	106,5	128,7
September	121,7	111,4	112,8	118,1	107,3	128,8
Oktober	122,2	112,1	113,1	118,5	108,3	129,1
November	122,4	112,6	113,2	118,0	109,6	129,1
Dezember	122,7	112,7	113,0	117,9	109,8	129,6
2014 Januar	123,2	113,6	113,2	119,1	110,7	129,8
Februar	123,1	113,3	113,0	118,6	110,5	129,8
März	123,6	113,9	113,1	119,0	111,4	130,2
April	123,6	113,9	112,9	118,6	111,6	130,3
Mai	123,8	114,2	113,4	119,4	111,5	130,3
Juni	123,5	113,6	113,5	119,7	110,3	130,3
Juli	123,9	114,3	113,5	120,0	111,2	130,5
August	124,2	114,4	113,8	120,3	111,3	130,9
September	125,0	114,7	114,1	120,6	111,5	132,1
Oktober	125,5	114,6	114,0	120,2	111,7	133,1
November	125,7	114,5	113,9	120,1	111,6	133,5
Dezember	125,7	114,7	113,9	119,5	112,3	133,5

1 Harmonisierter Verbraucherpreisindex (HVPI) für Deutschland

Gliederung nach dem Verwendungszweck

Jahr / Monat	Alkoholische Getränke und Tabak	Alkoholische Getränke	Branntwein	Wein	Bier	Tabak
COICOP	02	021	0211	0212	0213	022
Gewichtung in ‰	43,74	19,38	2,37	6,80	10,21	24,36
	2005=100					
2015 JD						
2016 JD						
2017 JD						
2018 JD						
2015 Januar	125,9	114,9	114,3	120,2	112,2	133,6
2015 Februar	126,0	115,1	114,1	119,8	112,8	133,6
2015 März						
2015 April						
2015 Mai						
2015 Juni						
2015 Juli						
2015 August						
2015 September						
2015 Oktober						
2015 November						
2015 Dezember						
2016 Januar						
2016 Februar						
2016 März						
2016 April						
2016 Mai						
2016 Juni						
2016 Juli						
2016 August						
2016 September						
2016 Oktober						
2016 November						
2016 Dezember						
2017 Januar						
2017 Februar						
2017 März						
2017 April						
2017 Mai						
2017 Juni						
2017 Juli						
2017 August						
2017 September						
2017 Oktober						
2017 November						
2017 Dezember						
2018 Januar						
2018 Februar						
2018 März						
2018 April						
2018 Mai						
2018 Juni						
2018 Juli						
2018 August						
2018 September						
2018 Oktober						
2018 November						
2018 Dezember						

1 Harmonisierter Verbraucherpreisindex (HVPI) für Deutschland

Gliederung nach dem Verwendungszweck

Jahr / Monat	Beklei- dung und Schuhe	Beklei- dung	Beklei- dungs- stoffe	Beklei- dungs- artikel	Sonstige Beklei- dungs- artikel und -zubehör	Reinigung, Reparatur und Miete von Bekleidung	Schuhe
COICOP	03	031	0311	0312	0313	0314	032
Gewichtung in ‰	52,98	43,32	0,95	39,61	1,47	1,29	9,66
	2005=100						
1995 JD	100,0	101,2	87,0	102,0	94,2	87,1	95,0
1996 JD	100,7	101,9	88,3	102,7	94,9	88,9	95,9
1997 JD	101,2	102,2	89,1	103,0	95,4	90,6	96,6
1998 JD	101,6	102,6	90,9	103,3	96,5	92,7	97,3
1995 Januar	99,7	101,0	86,8	101,8	93,9	86,0	94,5
Februar	99,7	101,0	86,8	101,8	93,9	86,3	94,5
März	99,8	101,1	86,8	101,8	94,0	86,6	94,7
April	99,8	101,1	86,8	101,8	94,1	86,8	94,9
Mai	100,0	101,2	86,8	102,0	94,2	86,9	95,0
Juni	99,9	101,2	87,0	102,0	94,2	87,0	95,1
Juli	99,9	101,1	87,0	101,8	94,3	87,2	95,0
August	99,9	101,1	87,1	102,0	94,3	87,4	95,0
September	100,2	101,4	87,1	102,2	94,4	87,5	95,3
Oktober	100,3	101,5	87,4	102,3	94,4	87,6	95,4
November	100,4	101,6	87,4	102,5	94,5	87,6	95,5
Dezember	100,4	101,6	87,4	102,5	94,5	87,8	95,5
1996 Januar	100,4	101,6	87,7	102,4	94,6	87,9	95,6
Februar	100,5	101,7	87,8	102,5	94,7	88,2	95,6
März	100,5	101,8	88,1	102,6	94,8	88,4	95,7
April	100,6	101,8	88,3	102,6	94,8	88,5	95,7
Mai	100,7	101,9	88,4	102,7	94,8	88,7	95,8
Juni	100,6	101,8	88,4	102,6	94,8	88,9	95,8
Juli	100,5	101,7	88,4	102,5	94,9	89,0	95,8
August	100,6	101,8	88,4	102,6	95,0	89,2	95,9
September	100,8	102,0	88,5	102,8	95,1	89,2	96,0
Oktober	101,0	102,2	88,4	103,0	95,1	89,4	96,1
November	101,2	102,3	88,5	103,1	95,2	89,6	96,3
Dezember	101,2	102,3	88,6	103,1	95,3	89,6	96,2
1997 Januar	101,0	102,1	88,6	102,9	95,2	90,0	96,4
Februar	101,0	102,1	88,6	102,9	95,1	90,1	96,4
März	101,0	102,2	88,7	103,0	95,1	90,2	96,5
April	101,2	102,2	88,8	103,0	95,2	90,4	96,6
Mai	101,2	102,2	88,9	103,0	95,2	90,6	96,6
Juni	101,0	102,1	89,1	102,8	95,3	90,6	96,5
Juli	100,8	101,9	89,3	102,7	95,2	90,7	96,5
August	100,9	102,1	89,2	102,8	95,4	90,7	96,5
September	101,3	102,3	89,2	103,1	95,5	90,8	96,6
Oktober	101,5	102,5	89,5	103,3	95,7	90,8	96,8
November	101,6	102,6	89,5	103,4	95,9	91,1	96,8
Dezember	101,5	102,5	89,6	103,3	95,8	91,2	96,8
1998 Januar	101,3	102,3	89,6	103,1	95,9	91,4	96,7
Februar	101,3	102,3	89,8	103,0	95,9	91,6	96,8
März	101,4	102,4	90,0	103,2	96,0	91,7	97,0
April	101,6	102,5	91,1	103,3	96,3	92,4	97,3
Mai	101,6	102,6	91,5	103,3	96,5	92,7	97,4
Juni	101,6	102,6	91,5	103,2	96,6	92,9	97,4
Juli	101,5	102,4	91,0	103,1	96,6	93,1	97,3
August	101,4	102,4	90,9	103,0	96,7	93,2	97,2
September	101,7	102,7	91,2	103,3	96,8	93,3	97,5
Oktober	101,8	102,8	91,3	103,5	96,9	93,4	97,7
November	102,1	103,0	91,4	103,7	96,9	93,4	97,8
Dezember	102,1	103,0	91,5	103,7	96,9	93,5	97,9

1 Harmonisierter Verbraucherpreisindex (HVPI) für Deutschland

Gliederung nach dem Verwendungszweck

Jahr / Monat	Beklei- dung und Schuhe	Beklei- dung	Beklei- dungs- stoffe	Beklei- dungs- artikel	Sonstige Beklei- dungs- artikel und -zubehör	Reinigung, Reparatur und Miete von Bekleidung	Schuhe
COICOP	03	031	0311	0312	0313	0314	032
Gewichtung in ‰	52,98	43,32	0,95	39,61	1,47	1,29	9,66
	2005=100						
1999 JD	101,9	102,8	91,2	103,5	97,0	94,1	98,0
2000 JD	102,0	102,8	91,4	103,4	97,7	94,6	98,3
2001 JD	102,8	103,3	92,7	103,9	98,6	95,8	100,2
2002 JD	103,5	103,8	97,7	104,1	100,3	99,2	102,3
1999 Januar	101,8	102,7	91,5	103,4	96,7	93,6	97,7
Februar	101,7	102,6	90,9	103,3	96,8	93,7	97,7
März	101,9	102,8	91,2	103,5	96,8	93,7	97,9
April	101,9	102,8	91,3	103,5	96,9	93,8	98,0
Mai	102,0	102,9	91,1	103,6	97,0	93,9	98,1
Juni	101,9	102,8	91,2	103,5	97,0	94,0	98,1
Juli	101,7	102,6	90,8	103,2	97,0	94,1	98,0
August	101,6	102,5	90,9	103,2	96,8	94,1	97,8
September	102,0	102,9	91,2	103,5	97,1	94,3	98,1
Oktober	102,1	103,0	91,2	103,7	97,2	94,4	98,2
November	102,2	103,2	91,3	103,8	97,5	94,5	98,2
Dezember	102,2	103,1	91,3	103,7	97,7	94,5	98,2
2000 Januar	102,0	102,8	91,3	103,5	97,6	94,6	98,1
Februar	101,8	102,6	91,5	103,3	97,5	94,5	98,0
März	102,0	102,9	91,5	103,5	97,5	94,4	98,4
April	102,1	102,9	91,1	103,6	97,5	94,4	98,4
Mai	102,0	102,9	91,2	103,5	97,6	94,4	98,3
Juni	101,9	102,7	91,1	103,3	97,5	94,5	98,4
Juli	101,6	102,4	91,2	103,0	97,5	94,5	98,1
August	101,2	102,0	91,4	102,6	97,4	94,6	97,8
September	102,0	102,9	91,5	103,5	97,7	94,8	98,5
Oktober	102,3	103,1	91,5	103,7	98,0	94,8	98,5
November	102,4	103,2	91,5	103,8	98,1	94,8	98,7
Dezember	102,4	103,2	91,5	103,9	98,1	94,9	98,7
2001 Januar	102,2	103,0	91,7	103,6	98,1	95,2	98,7
Februar	102,0	102,7	92,0	103,3	98,0	95,3	98,8
März	102,5	103,1	91,9	103,7	98,2	95,4	99,6
April	102,7	103,3	92,2	103,9	98,3	95,5	99,9
Mai	102,9	103,5	91,9	104,1	98,4	95,6	100,1
Juni	102,8	103,4	91,9	104,0	98,3	95,6	100,1
Juli	102,5	103,0	92,2	103,6	98,4	95,7	99,9
August	102,2	102,7	92,3	103,2	98,4	95,9	99,9
September	102,9	103,4	93,4	104,0	98,7	96,1	100,8
Oktober	103,3	103,7	93,6	104,3	99,1	96,2	101,2
November	103,6	104,1	94,2	104,7	99,3	96,3	101,5
Dezember	103,7	104,1	95,4	104,7	99,4	96,4	101,6
2002 Januar	103,6	104,0	96,8	104,4	100,0	98,6	101,8
Februar	103,4	103,7	96,8	104,2	99,8	99,0	101,9
März	103,9	104,2	97,4	104,7	100,1	99,0	102,2
April	104,0	104,3	97,6	104,7	100,2	99,1	102,4
Mai	103,8	104,1	97,8	104,5	100,2	99,3	102,4
Juni	103,6	103,8	97,9	104,2	100,3	99,2	102,5
Juli	102,8	103,0	97,9	103,3	100,2	99,4	102,0
August	102,7	102,8	97,5	103,1	100,3	99,5	102,1
September	103,7	103,9	97,6	104,3	100,5	99,4	102,6
Oktober	103,9	104,0	98,2	104,4	100,5	99,4	103,0
November	103,7	103,9	98,2	104,3	100,6	99,4	102,5
Dezember	103,2	103,3	98,3	103,6	100,6	99,5	102,6

1 Harmonisierter Verbraucherpreisindex (HVPI) für Deutschland

Gliederung nach dem Verwendungszweck

Jahr / Monat	Beklei- dung und Schuhe	Beklei- dung	Beklei- dungs- stoffe	Beklei- dungs- artikel	Sonstige Beklei- dungs- artikel und -zubehör	Reinigung, Reparatur und Miete von Bekleidung	Schuhe
COICOP	03	031	0311	0312	0313	0314	032
Gewichtung in ‰	52,98	43,32	0,95	39,61	1,47	1,29	9,66
2005=100							
2003 JD	102,7	102,9	99,0	103,1	100,6	99,5	101,9
2004 JD	102,0	102,1	99,7	102,3	100,4	99,8	101,2
2005 JD	100,0	100,0	100,0	100,0	100,0	100,0	100,0
2006 JD	99,2	99,1	103,1	99,1	99,6	100,9	99,1
2003 Januar	102,4	102,5	98,3	102,8	100,5	99,4	102,0
Februar	102,9	103,0	98,3	103,3	100,1	99,6	102,2
März	103,5	103,7	98,9	104,0	100,5	99,6	102,6
April	103,2	103,3	99,0	103,7	100,4	99,6	102,5
Mai	102,9	103,0	99,1	103,3	100,6	99,6	102,2
Juni	102,5	102,6	99,1	102,9	100,4	99,6	102,0
Juli	101,5	101,5	99,2	101,6	100,4	99,5	101,4
August	101,2	101,3	99,0	101,4	100,3	99,5	100,4
September	103,1	103,4	99,0	103,7	100,9	99,5	102,1
Oktober	103,3	103,5	99,3	103,8	100,9	99,5	102,1
November	103,3	103,6	99,3	103,9	101,1	99,5	101,9
Dezember	102,7	103,0	99,4	103,2	101,3	99,6	101,3
2004 Januar	101,8	102,1	99,5	102,3	100,7	99,6	100,5
Februar	101,5	101,6	99,5	101,7	100,3	99,7	100,8
März	102,8	103,0	99,7	103,3	100,6	99,6	101,9
April	102,7	102,9	99,7	103,2	100,7	99,7	101,9
Mai	102,4	102,6	99,5	102,8	100,6	99,7	101,7
Juni	102,1	102,3	99,7	102,5	100,4	99,8	101,3
Juli	100,4	100,5	99,7	100,6	99,4	99,9	100,4
August	100,9	101,0	99,7	101,1	99,6	99,9	100,6
September	102,1	102,3	99,8	102,5	100,6	99,9	101,2
Oktober	102,3	102,5	99,8	102,7	100,7	99,8	101,4
November	102,4	102,6	99,8	102,9	100,8	99,8	101,5
Dezember	102,0	102,1	99,8	102,3	100,9	99,8	101,3
2005 Januar	99,9	100,1	99,7	100,0	99,9	99,6	99,8
Februar	99,5	99,5	99,7	99,5	100,0	99,7	99,7
März	101,2	101,2	99,5	101,3	99,9	99,7	100,9
April	100,9	101,0	100,8	101,1	100,2	100,1	100,9
Mai	100,6	100,7	100,6	100,6	100,3	100,1	100,6
Juni	99,8	99,7	97,7	99,7	99,7	100,0	100,2
Juli	98,1	97,9	98,7	97,7	99,1	100,0	98,9
August	97,6	97,4	99,2	97,2	98,8	100,0	98,6
September	100,3	100,4	100,6	100,4	99,9	100,1	100,0
Oktober	100,9	101,2	100,7	101,2	100,6	100,2	100,4
November	100,8	101,0	101,1	101,0	100,9	100,3	100,3
Dezember	100,0	100,1	101,7	100,1	100,7	100,2	99,7
2006 Januar	97,4	97,3	101,3	97,2	99,2	100,6	97,6
Februar	98,0	98,0	102,2	97,9	99,1	100,7	97,7
März	99,9	99,8	102,3	99,9	99,6	100,7	99,8
April	100,1	100,1	102,6	100,2	100,2	100,7	99,7
Mai	99,7	99,6	100,5	99,6	99,9	100,8	99,8
Juni	98,8	98,6	103,2	98,6	99,2	100,9	99,4
Juli	97,2	96,9	102,1	96,8	98,7	100,8	98,0
August	96,9	96,6	103,4	96,4	98,1	100,8	97,9
September	99,9	100,0	104,6	100,0	99,8	100,9	99,4
Oktober	101,0	101,1	105,1	101,2	100,2	101,1	100,0
November	100,9	101,0	105,6	101,1	100,9	101,4	100,1
Dezember	100,3	100,4	104,7	100,4	100,8	101,5	99,8

1 Harmonisierter Verbraucherpreisindex (HVPI) für Deutschland

Gliederung nach dem Verwendungszweck

Jahr / Monat	Beklei- dung und Schuhe	Beklei- dung	Beklei- dungs- stoffe	Beklei- dungs- artikel	Sonstige Beklei- dungs- artikel und -zubehör	Reinigung, Reparatur und Miete von Bekleidung	Schuhe
COICOP	03	031	0311	0312	0313	0314	032
Gewichtung in ‰	52,98	43,32	0,95	39,61	1,47	1,29	9,66
2005=100							
2007 JD	100,0	100,0	104,8	99,9	100,0	103,7	99,9
2008 JD	100,3	100,1	-	100,0	101,6	104,7	100,8
2009 JD	101,7	101,4	-	101,3	104,5	105,4	102,5
2010 JD	102,5	102,2	-	102,0	106,6	106,2	103,6
2007 Januar	98,5	98,7	100,6	98,6	99,4	102,9	97,4
Februar	99,3	99,4	105,5	99,4	98,9	103,1	98,6
März	100,9	101,0	103,5	101,0	99,9	103,5	100,2
April	101,1	101,1	103,9	101,1	100,7	103,8	100,6
Mai	100,5	100,4	104,3	100,3	100,4	103,8	100,5
Juni	99,6	99,6	108,0	99,5	99,7	103,7	99,4
Juli	97,5	97,3	105,9	97,1	98,9	103,7	98,1
August	97,8	97,7	105,3	97,6	97,1	103,8	98,1
September	100,9	100,9	105,1	100,9	100,4	103,7	100,6
Oktober	101,7	101,6	106,6	101,7	101,1	103,9	101,7
November	101,8	101,7	104,7	101,7	101,6	104,0	102,0
Dezember	100,8	100,5	104,0	100,4	101,7	104,1	101,6
2008 Januar	98,1	97,8	-	97,6	100,1	104,2	99,2
Februar	99,8	99,6	-	99,5	98,6	104,2	100,2
März	101,2	101,2	-	101,2	101,3	104,3	100,9
April	101,3	101,2	-	101,1	101,2	104,5	101,4
Mai	100,3	100,1	-	100,0	100,8	104,5	100,9
Juni	99,4	99,1	-	99,0	100,8	104,6	100,4
Juli	96,4	95,7	-	95,4	98,7	104,7	98,8
August	98,5	98,3	-	98,0	100,2	105,0	99,3
September	101,8	101,7	-	101,6	102,5	104,9	102,0
Oktober	102,9	102,9	-	102,8	105,0	105,1	102,5
November	102,6	102,6	-	102,5	104,7	105,0	102,4
Dezember	101,5	101,4	-	101,2	105,3	105,1	101,5
2009 Januar	99,1	98,5	-	98,2	103,8	105,2	101,0
Februar	101,1	100,9	-	100,8	103,1	105,2	101,8
März	102,7	102,6	-	102,5	103,3	105,1	102,8
April	102,9	102,7	-	102,7	104,0	105,2	103,3
Mai	102,0	101,8	-	101,7	104,0	105,1	102,7
Juni	100,8	100,5	-	100,3	104,2	105,2	101,8
Juli	97,5	96,8	-	96,4	102,9	105,3	100,0
August	99,9	99,6	-	99,4	102,7	105,5	100,8
September	103,3	103,1	-	103,1	104,5	105,6	103,6
Oktober	104,4	104,3	-	104,3	106,8	105,7	104,5
November	102,7	102,5	-	102,3	107,0	105,8	103,1
Dezember	104,0	103,9	-	103,7	107,7	105,9	104,3
2010 Januar	99,3	98,7	-	98,4	105,7	106,0	101,3
Februar	101,7	101,5	-	101,3	105,8	105,8	102,0
März	103,5	103,4	-	103,3	105,8	106,1	103,6
April	103,8	103,6	-	103,4	106,9	106,2	104,6
Mai	103,2	102,8	-	102,6	106,8	106,3	104,5
Juni	102,0	101,5	-	101,3	106,9	106,1	103,5
Juli	98,4	97,8	-	97,4	105,2	106,2	100,7
August	100,3	100,0	-	99,7	105,3	106,2	100,8
September	103,8	103,5	-	103,3	106,8	106,3	105,0
Oktober	104,6	104,4	-	104,3	107,6	106,2	105,3
November	105,4	105,2	-	105,2	108,4	106,4	105,9
Dezember	104,4	104,1	-	104,0	108,4	106,2	105,4

1 Harmonisierter Verbraucherpreisindex (HVPI) für Deutschland

Gliederung nach dem Verwendungszweck

Jahr / Monat	Beklei- dung und Schuhe	Beklei- dung	Beklei- dungs- stoffe	Beklei- dungs- artikel	Sonstige Beklei- dungs- artikel und -zubehör	Reinigung, Reparatur und Miete von Bekleidung	Schuhe
COICOP	03	031	0311	0312	0313	0314	032
Gewichtung in ‰	52,98	43,32	0,95	39,61	1,47	1,29	9,66
2005=100							
2011 JD	104,6	104,3	-	104,1	108,4	107,1	105,5
2012 JD	107,3	107,1	-	107,0	109,9	108,2	107,6
2013 JD	107,6	107,2	99,0	107,0	113,1	109,9	109,0
2014 JD	108,7	108,3	99,3	108,1	113,8	111,5	110,0
2011 Januar	99,7	99,0	-	98,6	106,2	106,5	102,3
Februar	101,2	100,8	-	100,6	105,1	106,5	102,3
März	105,7	105,4	-	105,4	106,7	106,7	106,3
April	106,1	105,8	-	105,8	108,2	106,8	106,8
Mai	106,2	105,9	-	105,9	109,3	106,9	107,0
Juni	103,6	103,1	-	102,9	109,0	107,0	105,2
Juli	100,0	99,4	-	98,9	107,2	107,2	102,3
August	102,1	102,2	-	102,0	106,4	107,1	101,5
September	107,4	107,2	-	107,2	110,1	107,4	107,5
Oktober	108,6	108,5	-	108,5	111,0	107,5	109,0
November	108,3	108,2	-	108,1	111,6	107,5	108,7
Dezember	105,9	105,5	-	105,3	110,4	107,6	107,1
2012 Januar	101,4	100,9	-	100,6	105,5	107,9	103,4
Februar	104,3	104,5	-	104,4	107,1	107,9	103,3
März	109,5	109,6	-	109,7	109,8	107,9	108,7
April	110,0	110,0	-	110,1	110,5	107,9	109,6
Mai	109,2	109,2	-	109,3	110,4	107,9	109,1
Juni	107,4	107,1	-	107,1	110,0	107,9	108,3
Juli	102,4	101,9	-	101,5	109,3	108,2	104,1
August	104,5	104,6	-	104,4	106,7	108,3	103,8
September	108,8	108,8	-	108,9	109,3	108,4	108,6
Oktober	110,9	110,6	-	110,6	113,0	108,6	111,7
November	110,4	110,2	-	110,2	113,5	108,9	110,8
Dezember	108,3	107,8	100,0	107,7	113,3	108,9	109,7
2013 Januar	102,0	101,2	100,3	100,6	109,9	109,4	105,1
Februar	104,2	104,3	100,0	104,0	107,2	109,5	103,7
März	110,4	110,2	100,0	110,3	113,1	109,8	110,7
April	110,0	109,4	100,2	109,4	113,8	109,8	111,8
Mai	109,4	109,0	99,2	108,9	114,4	109,7	110,6
Juni	107,8	107,1	99,2	106,9	114,3	109,8	110,1
Juli	102,7	101,9	99,6	101,3	110,6	109,9	105,8
August	104,3	103,6	95,5	103,3	110,5	110,0	106,8
September	110,0	109,8	99,1	109,8	114,8	110,0	110,3
Oktober	111,9	111,7	98,5	111,8	116,4	110,1	112,5
November	110,7	110,5	96,4	110,5	116,2	110,2	111,1
Dezember	107,9	107,6	100,0	107,3	115,6	110,3	109,1
2014 Januar	103,3	102,6	99,8	102,1	110,2	110,5	105,6
Februar	106,2	106,1	99,3	105,9	109,7	110,7	106,1
März	111,3	111,3	96,8	111,5	113,5	111,0	111,3
April	111,5	111,2	97,6	111,3	114,7	111,1	112,2
Mai	110,0	109,5	97,4	109,5	114,1	111,3	111,5
Juni	107,4	106,7	100,7	106,3	114,2	111,4	110,0
Juli	103,6	102,8	100,4	102,1	113,5	111,6	106,5
August	106,2	105,8	97,6	105,5	112,2	111,6	107,7
September	111,9	111,5	98,2	111,6	115,4	111,8	113,5
Oktober	111,5	110,9	98,8	110,9	115,8	112,0	113,6
November	111,2	110,8	101,8	110,6	116,5	112,4	112,5
Dezember	110,1	110,2	103,0	110,0	115,5	112,6	109,5

1 Harmonisierter Verbraucherpreisindex (HVPI) für Deutschland

Gliederung nach dem Verwendungszweck

Jahr / Monat	Beklei- dung und Schuhe	Beklei- dung	Beklei- dungs- stoffe	Beklei- dungs- artikel	Sonstige Beklei- dungs- artikel und -zubehör	Reinigung, Reparatur und Miete von Bekleidung	Schuhe
COICOP	03	031	0311	0312	0313	0314	032
Gewichtung in ‰	52,98	43,32	0,95	39,61	1,47	1,29	9,66
	2005=100						
2015 JD							
2016 JD							
2017 JD							
2018 JD							
2015 Januar	104,3	103,6	102,0	102,9	111,3	113,9	107,1
2015 Februar	105,3	105,3	100,8	104,9	107,5	114,1	104,7
2015 März							
2015 April							
2015 Mai							
2015 Juni							
2015 Juli							
2015 August							
2015 September							
2015 Oktober							
2015 November							
2015 Dezember							
2016 Januar							
2016 Februar							
2016 März							
2016 April							
2016 Mai							
2016 Juni							
2016 Juli							
2016 August							
2016 September							
2016 Oktober							
2016 November							
2016 Dezember							
2017 Januar							
2017 Februar							
2017 März							
2017 April							
2017 Mai							
2017 Juni							
2017 Juli							
2017 August							
2017 September							
2017 Oktober							
2017 November							
2017 Dezember							
2018 Januar							
2018 Februar							
2018 März							
2018 April							
2018 Mai							
2018 Juni							
2018 Juli							
2018 August							
2018 September							
2018 Oktober							
2018 November							
2018 Dezember							

1 Harmonisierter Verbraucherpreisindex (HVPI) für Deutschland

Gliederung nach dem Verwendungszweck

Jahr / Monat	Wohnung, Wasser, Elektrizität, Gas u.a. Brennstoffe	Gezahlte Wohnungs- mieten	Instand- haltung und Reparatur der Wohnung	Material für die Instand- haltung und Reparatur der Wohnung	Dienst- leistungen für die Instand- haltung und Reparatur der Wohnung	Wasser- versorgung und sonstige Dienst- leistungen im Zusam- menhang mit der Wohnung	Wasser- ver- sorgung	Müll- abfuhr
COICOP	04	041	043	0431	0432	044	0441	0442
Gewichtung in %	225,37	103,48	10,22	4,56	5,66	33,32	8,48	7,36
	2005=100							
1995 JD	80,4	86,6	92,3	89,7	95,8	78,4	79,7	70,6
1996 JD	82,0	89,4	93,4	90,6	97,1	81,8	83,0	75,3
1997 JD	84,3	91,8	93,8	91,2	97,3	85,4	86,1	80,9
1998 JD	84,8	92,8	94,7	92,5	97,7	88,4	88,8	86,6
1995 Januar	79,5	84,8	91,0	88,8	94,1	77,0	78,9	67,8
Februar	79,8	85,1	91,5	89,0	94,8	77,8	79,4	69,2
März	79,9	85,4	91,6	89,1	94,8	78,0	79,4	70,3
April	80,1	85,8	91,7	89,3	94,8	78,4	79,6	70,9
Mai	80,2	85,9	92,4	89,8	95,8	78,4	79,7	71,1
Juni	80,2	86,1	92,4	89,9	95,8	78,4	79,6	71,1
Juli	80,2	86,3	92,4	90,0	95,8	78,5	79,8	71,0
August	80,7	87,6	92,8	90,0	96,6	78,6	79,8	71,1
September	80,9	87,6	92,9	90,1	96,6	78,7	80,0	71,1
Oktober	80,9	87,8	93,0	90,3	96,6	78,8	80,1	71,2
November	81,1	88,0	93,0	90,1	96,8	78,8	80,1	71,2
Dezember	81,3	88,2	93,0	90,2	96,8	78,8	80,1	71,2
1996 Januar	81,1	88,4	93,1	90,3	96,8	80,6	81,4	73,9
Februar	81,4	88,7	93,3	90,5	96,9	81,2	82,5	74,5
März	81,5	88,9	93,3	90,6	96,9	81,3	82,5	74,5
April	81,7	89,0	93,4	90,7	96,9	81,5	82,6	74,8
Mai	81,6	89,2	93,3	90,4	97,1	81,7	83,0	75,1
Juni	81,6	89,3	93,4	90,5	97,1	81,6	82,9	75,2
Juli	81,8	89,4	93,4	90,6	97,1	82,0	83,2	75,7
August	81,9	89,6	93,5	90,6	97,3	82,0	83,1	75,7
September	82,5	89,9	93,5	90,6	97,3	82,1	83,1	76,0
Oktober	83,0	90,1	93,5	90,7	97,3	82,4	83,9	76,0
November	82,9	90,2	93,6	90,8	97,2	82,4	83,9	76,0
Dezember	83,1	90,4	93,6	90,9	97,2	82,6	84,2	76,0
1997 Januar	84,0	91,0	93,6	90,9	97,2	84,1	85,2	78,2
Februar	84,0	91,2	93,7	91,0	97,3	84,9	85,5	80,4
März	83,8	91,4	93,8	91,0	97,3	85,0	85,5	80,6
April	83,9	91,5	93,8	91,0	97,3	85,1	85,7	80,9
Mai	84,1	91,7	93,8	91,0	97,3	85,5	86,0	81,3
Juni	84,1	91,8	93,8	91,2	97,3	85,5	86,0	81,2
Juli	84,3	91,8	93,8	91,3	97,3	85,7	86,3	81,4
August	84,5	92,0	93,9	91,3	97,4	85,7	86,3	81,4
September	84,4	92,0	93,9	91,4	97,4	85,6	86,3	81,3
Oktober	84,7	92,1	94,0	91,5	97,4	85,8	86,4	81,5
November	84,7	92,2	93,8	91,3	97,3	85,9	86,7	81,5
Dezember	84,6	92,3	93,8	91,2	97,3	85,9	86,7	81,5
1998 Januar	84,6	92,4	93,9	91,3	97,3	87,1	87,8	83,3
Februar	84,7	92,6	93,9	91,5	97,2	87,6	88,2	84,6
März	84,6	92,6	94,0	91,6	97,2	87,8	88,2	85,4
April	84,9	92,7	94,2	91,9	97,2	88,1	88,4	85,9
Mai	85,0	92,7	94,9	92,5	98,0	88,6	88,7	87,0
Juni	84,9	92,8	94,9	92,6	98,0	88,8	88,9	87,6
Juli	84,9	92,8	94,9	92,6	98,0	88,8	89,0	87,4
August	84,9	92,9	95,0	92,8	97,8	88,9	89,2	87,5
September	84,9	93,0	95,0	92,9	97,8	88,9	89,2	87,5
Oktober	84,8	93,1	95,0	92,9	97,8	88,9	89,3	87,5
November	84,7	93,1	95,4	93,6	97,8	88,9	89,3	87,5
Dezember	84,6	93,2	95,4	93,6	97,8	88,9	89,3	87,5

1 Harmonisierter Verbraucherpreisindex (HVPI) für Deutschland

Gliederung nach dem Verwendungszweck

Jahr / Monat	Wohnung, Wasser, Elektrizität, Gas u.a. Brennstoffe	Gezahlte Wohnungs- mieten	Instand- haltung und Reparatur der Wohnung	Material für die Instand- haltung und Reparatur der Wohnung	Dienst- leistungen für die Instand- haltung und Reparatur der Wohnung	Wasser- versorgung und sonstige Dienst- leistungen im Zusam- menhang mit der Wohnung	Wasser- ver- sorgung	Müll- abfuhr
COICOP	04	041	043	0431	0432	044	0441	0442
Gewichtung in %	225,37	103,48	10,22	4,56	5,66	33,32	8,48	7,36
	2005=100							
1999 JD	86,2	93,8	95,4	93,9	97,6	90,0	90,4	88,7
2000 JD	89,2	94,8	95,8	94,2	97,9	91,8	92,3	90,4
2001 JD	92,1	95,8	96,3	94,9	98,3	93,5	93,6	93,0
2002 JD	92,7	97,2	96,8	95,8	98,2	94,8	94,6	94,3
1999 Januar	84,7	93,3	95,3	93,7	97,6	89,9	90,1	89,0
1999 Februar	84,7	93,4	95,3	93,7	97,6	90,0	90,1	89,2
1999 März	85,0	93,5	95,4	93,8	97,6	89,9	90,1	89,1
1999 April	86,3	93,5	95,3	93,8	97,5	90,0	90,2	89,4
1999 Mai	86,3	93,6	95,4	93,9	97,5	90,0	90,3	89,4
1999 Juni	86,3	93,7	95,4	93,9	97,5	89,9	90,3	88,3
1999 Juli	86,6	93,8	95,4	93,9	97,6	90,0	90,5	88,4
1999 August	86,8	93,9	95,4	93,9	97,6	90,0	90,5	88,4
1999 September	86,8	93,9	95,4	93,9	97,6	90,1	90,5	88,4
1999 Oktober	86,6	94,0	95,6	94,0	97,7	90,3	90,7	88,4
1999 November	86,7	94,2	95,5	93,9	97,7	90,2	90,7	88,3
1999 Dezember	87,0	94,2	95,5	93,9	97,7	90,2	90,7	88,3
2000 Januar	87,4	94,3	95,6	94,0	97,7	91,5	91,7	89,9
2000 Februar	87,7	94,4	95,6	94,1	97,7	91,6	91,8	90,5
2000 März	88,1	94,4	95,7	94,1	97,7	91,6	91,8	90,5
2000 April	88,1	94,6	95,7	94,2	97,7	91,6	91,8	90,4
2000 Mai	88,6	94,7	95,7	94,2	97,7	91,8	92,2	90,4
2000 Juni	88,7	94,7	95,7	94,3	97,7	91,8	92,2	90,4
2000 Juli	89,0	94,9	95,8	94,3	97,9	91,8	92,2	90,5
2000 August	89,4	94,9	95,8	94,3	97,9	91,9	92,5	90,5
2000 September	90,8	95,0	95,9	94,5	97,9	92,0	92,6	90,5
2000 Oktober	90,9	95,1	96,0	94,5	98,2	92,1	92,9	90,5
2000 November	91,0	95,2	95,8	94,0	98,2	92,1	92,9	90,5
2000 Dezember	90,9	95,2	95,8	94,1	98,2	92,2	92,9	90,7
2001 Januar	91,3	95,3	95,8	94,0	98,3	93,2	93,3	92,5
2001 Februar	91,7	95,4	95,9	94,2	98,3	93,3	93,4	92,7
2001 März	91,7	95,5	96,0	94,3	98,3	93,4	93,5	93,0
2001 April	91,9	95,6	95,9	94,4	98,1	93,5	93,6	92,9
2001 Mai	92,1	95,6	96,3	94,9	98,1	93,6	93,6	93,0
2001 Juni	92,4	95,8	96,4	95,0	98,1	93,6	93,6	93,0
2001 Juli	92,3	95,9	96,5	95,2	98,2	93,6	93,6	93,1
2001 August	92,5	96,0	96,5	95,2	98,2	93,6	93,6	93,1
2001 September	92,8	96,1	96,6	95,4	98,2	93,6	93,6	93,1
2001 Oktober	92,3	96,1	96,7	95,6	98,4	93,6	93,6	93,1
2001 November	92,1	96,2	96,6	95,4	98,4	93,6	93,6	93,1
2001 Dezember	91,8	96,3	96,7	95,6	98,4	93,6	93,6	93,2
2002 Januar	92,4	96,5	96,7	95,7	98,3	94,6	94,4	94,3
2002 Februar	92,5	96,8	96,9	95,8	98,3	94,5	94,4	94,2
2002 März	92,7	96,9	97,0	96,0	98,3	94,5	94,4	94,2
2002 April	92,8	97,0	96,9	96,0	98,1	94,6	94,4	94,3
2002 Mai	92,7	97,0	96,7	95,7	98,1	94,7	94,4	94,3
2002 Juni	92,6	97,1	96,7	95,7	98,1	94,8	94,6	94,3
2002 Juli	92,7	97,2	96,8	95,8	98,2	94,9	94,7	94,4
2002 August	92,7	97,3	96,7	95,7	98,2	94,8	94,7	94,3
2002 September	92,9	97,4	96,7	95,7	98,2	94,9	94,7	94,3
2002 Oktober	93,0	97,4	96,8	95,8	98,3	94,9	94,7	94,5
2002 November	92,7	97,6	96,9	95,9	98,3	94,9	94,7	94,5
2002 Dezember	92,9	97,6	96,9	96,0	98,3	94,9	94,7	94,5

1 Harmonisierter Verbraucherpreisindex (HVPI) für Deutschland

Gliederung nach dem Verwendungszweck

Jahr / Monat	Wohnung, Wasser, Elektrizität, Gas u.a. Brennstoffe	Gezahlte Wohnungs- mieten	Instand- haltung und Reparatur der Wohnung	Material für die Instand- haltung und Reparatur der Wohnung	Dienst- leistungen für die Instand- haltung und Reparatur der Wohnung	Wasser- versorgung und sonstige Dienst- leistungen im Zusam- menhang mit der Wohnung	Wasser- ver- sorgung	Müll- abfuhr
COICOP	04	041	043	0431	0432	044	0441	0442
Gewichtung in %	225,37	103,48	10,22	4,56	5,66	33,32	8,48	7,36
	2005=100							
2003 JD	94,4	98,2	97,6	97,2	98,3	96,4	95,4	96,3
2004 JD	96,2	99,0	98,7	98,6	98,8	98,5	98,0	97,6
2005 JD	100,0	100,0	100,0	100,0	100,0	100,0	100,0	100,0
2006 JD	104,0	101,1	102,8	102,3	103,3	101,5	101,5	102,7
2003 Januar	94,0	97,7	97,0	96,1	98,3	95,9	95,0	95,8
2003 Februar	94,4	97,8	97,1	96,2	98,3	96,1	95,1	96,3
2003 März	94,7	97,9	97,1	96,3	98,3	96,3	95,1	96,3
2003 April	94,1	98,1	97,1	96,3	98,2	96,3	95,4	96,3
2003 Mai	94,0	98,2	97,8	97,5	98,2	96,3	95,4	96,3
2003 Juni	94,0	98,2	97,8	97,5	98,2	96,3	95,4	96,3
2003 Juli	94,2	98,2	97,9	97,6	98,3	96,4	95,5	96,4
2003 August	94,4	98,3	97,9	97,7	98,3	96,5	95,5	96,4
2003 September	94,5	98,4	97,9	97,6	98,3	96,6	95,6	96,4
2003 Oktober	94,6	98,4	97,9	97,7	98,3	96,6	95,6	96,4
2003 November	94,7	98,5	98,0	98,0	98,3	96,7	95,7	96,5
2003 Dezember	94,7	98,6	98,0	97,9	98,3	96,7	95,7	96,5
2004 Januar	95,3	98,6	98,1	98,0	98,4	97,9	97,0	97,5
2004 Februar	95,2	98,7	98,3	98,2	98,4	98,2	97,6	97,4
2004 März	95,4	98,8	98,4	98,5	98,4	98,3	97,6	97,4
2004 April	95,6	98,9	98,6	98,6	98,6	98,4	97,8	97,7
2004 Mai	95,9	98,9	98,5	98,5	98,6	98,4	97,9	97,7
2004 Juni	95,9	99,0	98,6	98,6	98,6	98,5	98,0	97,7
2004 Juli	96,1	99,1	98,8	98,7	99,0	98,6	98,1	97,7
2004 August	96,5	99,2	98,8	98,7	99,0	98,6	98,1	97,7
2004 September	96,7	99,2	98,9	98,8	99,0	98,8	98,5	97,7
2004 Oktober	97,5	99,3	99,1	98,8	99,3	98,8	98,5	97,7
2004 November	97,1	99,4	99,1	98,8	99,3	98,8	98,6	97,7
2004 Dezember	97,0	99,4	99,1	98,8	99,3	98,8	98,6	97,7
2005 Januar	97,8	99,5	99,4	99,0	99,7	99,8	99,9	99,5
2005 Februar	98,1	99,6	99,4	99,1	99,7	99,9	100,0	99,5
2005 März	98,7	99,7	99,4	99,2	99,7	99,9	100,0	99,5
2005 April	99,1	99,8	99,6	99,4	100,0	99,9	99,9	99,5
2005 Mai	99,1	100,0	99,9	99,9	100,0	99,9	99,9	100,0
2005 Juni	99,8	100,0	100,0	100,1	100,0	99,9	99,9	100,0
2005 Juli	100,3	100,1	100,1	100,1	100,0	100,0	100,0	100,3
2005 August	100,7	100,2	100,2	100,3	100,0	100,0	100,0	100,3
2005 September	101,3	100,2	100,2	100,3	100,0	100,1	100,0	100,4
2005 Oktober	101,9	100,3	100,3	100,4	100,2	100,1	100,1	100,4
2005 November	101,6	100,3	100,8	101,2	100,2	100,1	100,1	100,4
2005 Dezember	101,8	100,4	100,8	101,1	100,2	100,3	100,2	100,4
2006 Januar	102,8	100,5	101,1	101,3	100,7	101,2	101,2	102,5
2006 Februar	103,2	100,7	101,0	101,2	100,7	101,3	101,3	102,6
2006 März	103,3	100,8	101,1	101,3	100,7	101,4	101,3	102,8
2006 April	103,8	100,9	101,8	101,5	102,0	101,4	101,5	102,8
2006 Mai	104,0	101,0	102,1	102,1	102,0	101,4	101,5	102,8
2006 Juni	104,1	101,1	102,1	102,2	102,0	101,5	101,5	102,7
2006 Juli	104,4	101,2	103,2	102,3	104,3	101,6	101,6	102,7
2006 August	104,5	101,2	103,4	102,6	104,3	101,6	101,6	102,7
2006 September	104,3	101,3	103,4	102,6	104,3	101,6	101,6	102,8
2006 Oktober	104,5	101,3	104,6	103,3	106,2	101,6	101,7	102,8
2006 November	104,4	101,4	104,6	103,4	106,2	101,6	101,7	102,8
2006 Dezember	104,3	101,5	104,6	103,4	106,2	101,6	101,7	102,8

1 Harmonisierter Verbraucherpreisindex (HVPI) für Deutschland

Gliederung nach dem Verwendungszweck

Jahr / Monat	Wohnung, Wasser, Elektrizität, Gas u.a. Brennstoffe	Gezahlte Wohnungs- mieten	Instand- haltung und Reparatur der Wohnung	Material für die Instand- haltung und Reparatur der Wohnung	Dienst- leistungen für die Instand- haltung und Reparatur der Wohnung	Wasser- versorgung und sonstige Dienst- leistungen im Zusam- menhang mit der Wohnung	Wasser- ver- sorgung	Müll- abfuhr
COICOP	04	041	043	0431	0432	044	0441	0442
Gewichtung in %	225,37	103,48	10,22	4,56	5,66	33,32	8,48	7,36
	2005=100							
2007 JD	106,2	102,1	108,1	105,0	112,4	103,1	102,6	104,0
2008 JD	111,0	103,3	111,5	107,3	117,0	104,0	103,4	103,5
2009 JD	111,1	104,4	116,4	114,0	119,5	105,1	105,2	103,8
2010 JD	112,2	105,5	118,3	115,5	121,8	107,0	106,9	104,6
2007 Januar	105,1	101,6	105,7	103,9	108,1	102,5	102,2	103,9
2007 Februar	105,5	101,7	105,7	104,0	108,1	102,9	102,2	103,9
2007 März	105,6	101,8	105,8	104,1	108,1	102,9	102,2	103,9
2007 April	105,8	101,9	108,1	104,5	113,0	103,1	102,5	104,1
2007 Mai	105,8	102,0	108,4	104,9	113,0	103,2	102,5	104,1
2007 Juni	105,9	102,0	108,4	105,0	113,0	103,2	102,5	104,1
2007 Juli	106,2	102,1	108,5	105,2	113,0	103,2	102,7	103,9
2007 August	106,2	102,3	108,5	105,2	113,0	103,2	102,7	103,9
2007 September	106,6	102,3	109,1	105,4	114,1	103,2	102,7	103,9
2007 Oktober	106,8	102,4	109,7	105,7	115,0	103,3	102,8	104,0
2007 November	107,5	102,5	109,8	105,9	115,0	103,3	102,8	104,0
2007 Dezember	107,5	102,5	109,8	105,9	115,0	103,3	102,8	104,0
2008 Januar	108,6	102,7	110,1	106,1	115,4	103,7	103,2	103,4
2008 Februar	109,0	102,8	110,5	106,7	115,4	103,9	103,3	103,6
2008 März	109,5	103,0	110,8	107,1	115,7	103,9	103,3	103,6
2008 April	110,1	103,0	111,3	107,3	116,7	103,9	103,3	103,6
2008 Mai	111,1	103,1	111,0	106,8	116,7	104,0	103,4	103,7
2008 Juni	111,7	103,2	111,2	106,9	116,8	104,0	103,4	103,7
2008 Juli	112,2	103,3	111,2	106,8	117,1	104,0	103,4	103,5
2008 August	111,8	103,4	111,2	106,8	117,1	104,0	103,5	103,4
2008 September	112,2	103,5	111,8	107,2	117,9	104,0	103,5	103,4
2008 Oktober	112,5	103,7	112,3	107,6	118,4	104,0	103,5	103,4
2008 November	112,0	103,7	113,0	108,9	118,4	104,0	103,5	103,5
2008 Dezember	111,0	103,8	113,3	109,1	118,7	104,0	103,5	103,6
2009 Januar	112,0	103,9	113,3	109,3	118,5	104,9	104,7	104,0
2009 Februar	112,0	104,0	116,4	114,7	118,5	105,0	105,0	103,9
2009 März	111,7	104,1	116,5	114,4	119,1	105,0	105,0	103,8
2009 April	111,1	104,2	116,7	114,6	119,5	105,1	105,2	103,8
2009 Mai	111,1	104,3	116,8	114,7	119,5	105,2	105,2	103,8
2009 Juni	111,4	104,3	116,8	114,4	119,8	105,2	105,2	103,8
2009 Juli	110,7	104,5	116,6	114,3	119,6	105,2	105,2	103,8
2009 August	110,9	104,5	116,3	113,8	119,6	105,2	105,2	103,8
2009 September	110,6	104,6	116,8	114,5	119,8	105,2	105,2	103,8
2009 Oktober	110,5	104,7	117,0	114,5	120,2	105,2	105,3	103,8
2009 November	110,5	104,8	116,7	114,1	120,2	105,2	105,3	103,8
2009 Dezember	110,2	104,8	117,0	114,6	120,2	105,2	105,3	103,8
2010 Januar	111,0	104,9	117,1	114,6	120,4	106,4	106,4	104,0
2010 Februar	111,0	105,1	117,4	115,0	120,4	106,7	106,5	104,5
2010 März	111,5	105,2	117,4	115,0	120,6	106,7	106,5	104,6
2010 April	112,0	105,4	118,1	115,4	121,5	106,8	106,7	104,7
2010 Mai	112,2	105,4	117,9	115,1	121,5	106,9	106,8	104,7
2010 Juni	112,3	105,5	118,0	115,2	121,7	107,0	106,9	104,7
2010 Juli	112,2	105,6	118,4	115,6	122,1	107,2	107,1	104,7
2010 August	112,3	105,7	118,2	115,3	122,1	107,2	107,1	104,7
2010 September	112,5	105,8	118,7	115,8	122,5	107,2	107,1	104,7
2010 Oktober	112,8	105,8	119,3	116,4	123,1	107,2	107,2	104,7
2010 November	113,0	106,0	119,3	116,4	123,1	107,2	107,2	104,7
2010 Dezember	113,5	106,1	119,4	116,6	123,1	107,2	107,2	104,7

1 Harmonisierter Verbraucherpreisindex (HVPI) für Deutschland

Gliederung nach dem Verwendungszweck

Jahr / Monat	Wohnung, Wasser, Elektrizität, Gas u.a. Brennstoffe	Gezahlte Wohnungs- mieten	Instand- haltung und Reparatur der Wohnung	Material für die Instand- haltung und Reparatur der Wohnung	Dienst- leistungen für die Instand- haltung und Reparatur der Wohnung	Wasser- versorgung und sonstige Dienst- leistungen im Zusam- menhang mit der Wohnung	Wasser- ver- sorgung	Müll- abfuhr
COICOP	04	041	043	0431	0432	044	0441	0442
Gewichtung in %	225,37	103,48	10,22	4,56	5,66	33,32	8,48	7,36
	2005=100							
2011 JD	116,8	106,9	121,5	117,8	126,4	108,5	108,3	105,2
2012 JD	120,0	108,1	125,0	121,2	130,1	109,4	110,2	104,4
2013 JD	123,1	109,6	127,5	123,6	132,8	110,5	112,2	103,9
2014 JD	123,8	111,2	129,4	124,7	135,4	111,3	113,0	104,2
2011 Januar	115,0	106,3	119,9	116,5	124,3	108,3	108,1	104,9
Februar	115,4	106,4	119,9	116,6	124,3	108,3	108,1	105,0
März	116,2	106,5	120,0	116,8	124,3	108,3	108,0	105,2
April	116,6	106,7	120,9	116,9	126,1	108,4	108,1	105,2
Mai	116,4	106,8	121,1	117,3	126,1	108,5	108,2	105,2
Juni	116,6	106,9	121,1	117,4	126,1	108,5	108,2	105,2
Juli	116,9	107,0	122,0	118,0	127,2	108,6	108,4	105,2
August	116,9	107,1	122,2	118,4	127,2	108,6	108,4	105,2
September	117,3	107,1	122,4	118,7	127,2	108,6	108,4	105,2
Oktober	117,8	107,2	122,8	119,0	127,9	108,6	108,4	105,2
November	118,3	107,4	122,9	119,0	127,9	108,6	108,4	105,2
Dezember	118,2	107,5	122,9	119,2	127,9	108,6	108,4	105,2
2012 Januar	119,0	107,6	123,6	119,8	128,6	109,2	109,7	104,7
Februar	119,4	107,7	123,5	119,7	128,6	109,2	109,7	104,5
März	119,6	107,8	123,9	120,3	128,6	109,3	109,8	104,5
April	119,7	107,9	124,7	120,9	129,8	109,4	109,9	104,4
Mai	119,7	108,0	124,8	121,1	129,8	109,2	109,9	104,3
Juni	119,5	108,0	124,6	120,7	129,8	109,2	109,9	104,3
Juli	120,0	108,2	125,6	121,7	130,7	109,4	110,2	104,3
August	120,4	108,3	125,6	121,7	130,7	109,3	110,2	104,3
September	120,6	108,4	125,7	121,8	130,7	109,5	110,5	104,3
Oktober	121,0	108,5	126,1	122,2	131,4	109,5	110,6	104,3
November	120,9	108,6	126,1	122,2	131,4	109,5	110,7	104,3
Dezember	120,7	108,7	126,2	122,2	131,4	109,5	110,7	104,3
2013 Januar	122,7	108,9	126,9	122,8	132,3	110,3	112,0	103,8
Februar	123,0	109,0	127,0	123,0	132,3	110,3	112,0	103,8
März	122,9	109,1	127,1	123,2	132,3	110,3	112,0	104,1
April	122,8	109,3	127,0	123,1	132,2	110,4	112,0	103,9
Mai	122,8	109,4	127,2	123,6	132,2	110,4	112,0	103,9
Juni	122,8	109,5	127,2	123,6	132,2	110,5	112,2	103,9
Juli	123,2	109,6	127,8	123,9	132,9	110,6	112,3	103,9
August	123,2	109,7	127,8	123,9	132,9	110,6	112,3	103,9
September	123,5	109,8	128,0	124,3	132,9	110,6	112,3	103,9
Oktober	123,3	109,9	128,0	123,8	133,6	110,6	112,4	103,9
November	123,3	110,2	128,0	123,8	133,6	110,6	112,4	103,9
Dezember	123,3	110,2	128,0	123,7	133,6	110,7	112,5	103,9
2014 Januar	123,6	110,5	128,1	123,8	133,8	111,2	113,2	104,0
Februar	123,7	110,7	128,3	124,1	133,8	111,2	113,2	104,1
März	123,6	110,8	128,5	124,5	133,8	111,1	112,7	104,1
April	123,9	111,0	129,3	124,7	135,2	111,2	112,7	104,2
Mai	123,9	111,1	129,3	124,7	135,2	111,2	112,8	104,2
Juni	124,0	111,2	129,2	124,5	135,2	111,3	112,8	104,2
Juli	124,0	111,3	129,5	124,7	135,7	111,3	112,9	104,2
August	124,1	111,4	129,5	124,6	135,7	111,4	113,0	104,2
September	124,1	111,5	129,7	125,0	135,7	111,4	113,0	104,2
Oktober	123,8	111,6	130,3	125,1	136,8	111,5	113,2	104,2
November	123,8	111,8	130,4	125,3	136,8	111,5	113,3	104,2
Dezember	122,9	111,9	130,4	125,4	136,8	111,5	113,3	104,2

1 Harmonisierter Verbraucherpreisindex (HVPI) für Deutschland

Gliederung nach dem Verwendungszweck

Jahr / Monat	Wohnung, Wasser, Elektrizität, Gas u.a. Brennstoffe	Gezahlte Wohnungs- mieten	Instand- haltung und Reparatur der Wohnung	Material für die Instand- haltung und Reparatur der Wohnung	Dienst- leistungen für die Instand- haltung und Reparatur der Wohnung	Wasser- versorgung und sonstige Dienst- leistungen im Zusam- menhang mit der Wohnung	Wasser- ver- sorgung	Müll- abfuhr
COICOP	04	041	043	0431	0432	044	0441	0442
Gewichtung in %	225,37	103,48	10,22	4,56	5,66	33,32	8,48	7,36
	2005=100							
2015 JD								
2016 JD								
2017 JD								
2018 JD								
2015 Januar	122,3	112,0	130,7	125,6	137,3	112,2	114,5	104,6
2015 Februar	122,9	112,1	130,7	125,4	137,2	112,2	114,6	104,5
2015 März								
2015 April								
2015 Mai								
2015 Juni								
2015 Juli								
2015 August								
2015 September								
2015 Oktober								
2015 November								
2015 Dezember								
2016 Januar								
2016 Februar								
2016 März								
2016 April								
2016 Mai								
2016 Juni								
2016 Juli								
2016 August								
2016 September								
2016 Oktober								
2016 November								
2016 Dezember								
2017 Januar								
2017 Februar								
2017 März								
2017 April								
2017 Mai								
2017 Juni								
2017 Juli								
2017 August								
2017 September								
2017 Oktober								
2017 November								
2017 Dezember								
2018 Januar								
2018 Februar								
2018 März								
2018 April								
2018 Mai								
2018 Juni								
2018 Juli								
2018 August								
2018 September								
2018 Oktober								
2018 November								
2018 Dezember								

1 Harmonisierter Verbraucherpreisindex (HVPI) für Deutschland

Gliederung nach dem Verwendungszweck

Jahr / Monat	Abwasser- beseitigung	Sonstige Dienst- leistungen im Zusammen- hang mit der Wohnung, a.n.g.	Elektrizität, Gas und andere Brenn- stoffe	Elektrizität	Gas	Flüssige Brenn- stoffe	Feste Brenn- stoffe	Wärme- energie
COICOP	0443	0444	045	0451	0452	0453	0454	0455
Gewichtung in %	10,46	7,02	78,35	33,47	24,75	16,85	1,24	2,04
	2005=100							
1995 JD	79,7	84,8	68,2	85,3	64,2	41,8	87,0	62,7
1996 JD	83,3	86,2	67,5	80,4	63,0	49,2	89,9	62,9
1997 JD	86,9	87,7	69,3	80,8	65,4	50,4	90,3	67,0
1998 JD	88,9	89,2	67,8	81,7	65,5	41,8	91,1	65,4
1995 Januar	78,4	84,8	68,7	85,0	65,0	42,4	86,7	64,1
Februar	79,2	84,8	68,6	85,1	64,9	42,1	86,8	63,8
März	79,3	84,8	68,4	85,1	64,9	41,0	86,8	63,6
April	79,6	84,9	68,2	85,1	64,2	42,0	86,1	63,3
Mai	79,5	84,9	68,2	85,1	64,0	41,9	85,9	63,1
Juni	79,6	84,9	68,1	85,1	64,0	41,9	85,9	62,8
Juli	79,8	84,9	67,8	85,1	63,9	40,5	86,3	62,6
August	79,9	84,9	67,8	85,3	63,9	40,5	86,5	62,3
September	79,9	84,8	68,2	85,7	64,0	42,3	86,9	62,1
Oktober	80,4	84,8	68,0	85,7	63,7	41,3	88,4	61,9
November	80,4	84,8	68,0	85,8	63,7	41,6	89,0	61,7
Dezember	80,4	84,8	68,4	85,8	63,6	43,5	89,0	61,6
1996 Januar	82,4	86,1	66,6	80,3	63,2	45,7	89,7	61,6
Februar	82,6	86,2	66,9	80,3	63,1	47,8	90,2	61,7
März	82,8	86,2	66,9	80,2	63,1	47,4	90,2	61,9
April	82,9	86,2	67,3	80,3	62,9	49,3	89,5	62,2
Mai	83,0	86,2	66,7	80,3	62,8	45,9	89,1	62,5
Juni	83,0	86,2	66,6	80,4	62,8	44,9	89,0	62,6
Juli	83,3	86,2	66,9	80,5	62,8	46,2	89,4	62,7
August	83,6	86,2	66,9	80,5	62,8	46,2	89,7	62,9
September	83,7	86,3	68,2	80,5	62,8	52,8	89,9	63,2
Oktober	83,8	86,3	69,1	80,5	63,1	57,2	90,5	63,7
November	83,9	86,3	68,6	80,5	63,2	53,0	90,5	64,5
Dezember	84,2	86,4	68,9	80,5	63,4	53,9	90,9	65,0
1997 Januar	85,7	87,4	70,1	80,6	64,4	58,4	91,1	65,6
Februar	86,3	87,6	69,5	80,7	64,9	53,4	91,2	66,3
März	86,4	87,5	68,7	80,7	65,0	48,2	91,1	66,6
April	86,5	87,6	68,7	80,8	65,2	47,6	90,0	66,8
Mai	87,0	87,8	68,8	80,8	65,3	48,5	89,3	66,8
Juni	87,0	87,8	68,8	80,8	65,6	47,9	89,3	67,0
Juli	87,3	87,8	69,0	80,8	65,6	48,0	89,6	67,3
August	87,4	87,8	69,4	80,8	65,7	50,6	89,5	67,4
September	86,9	87,8	69,2	80,8	65,7	48,8	90,2	67,8
Oktober	87,3	87,8	69,8	80,8	65,8	51,8	90,6	67,7
November	87,3	87,8	69,6	80,8	65,8	51,3	90,9	67,5
Dezember	87,3	87,8	69,4	80,8	65,8	49,9	91,0	67,5
1998 Januar	88,3	88,8	68,7	80,9	65,7	45,9	91,1	67,3
Februar	88,3	88,9	68,6	81,1	65,7	45,3	91,1	66,8
März	88,4	88,9	68,0	81,0	65,7	43,1	91,1	66,4
April	88,7	89,3	68,6	81,9	65,8	44,7	90,6	66,2
Mai	88,9	89,4	68,4	82,0	65,9	43,6	90,6	66,1
Juni	89,2	89,3	68,0	82,0	65,9	41,4	90,4	65,8
Juli	89,1	89,3	67,9	82,0	65,7	41,0	90,6	65,5
August	89,1	89,3	67,6	82,0	65,7	39,6	90,7	65,2
September	89,1	89,3	67,5	82,0	65,7	40,0	91,1	64,6
Oktober	89,1	89,3	67,2	82,0	64,9	40,0	91,3	64,2
November	89,1	89,3	66,9	82,0	64,7	39,1	92,0	63,5
Dezember	89,1	89,3	66,5	82,0	64,5	37,7	92,4	62,9

1 Harmonisierter Verbraucherpreisindex (HVPI) für Deutschland

Gliederung nach dem Verwendungszweck

Jahr / Monat	Abwasser- beseitigung	Sonstige Dienst- leistungen im Zusammen- hang mit der Wohnung, a.n.g.	Elektrizität, Gas und andere Brenn- stoffe	Elektrizität	Gas	Flüssige Brenn- stoffe	Feste Brenn- stoffe	Wärme- energie
COICOP	0443	0444	045	0451	0452	0453	0454	0455
Gewichtung in %	10,46	7,02	78,35	33,47	24,75	16,85	1,24	2,04
	2005=100							
1999 JD	90,1	90,9	69,5	85,0	64,1	49,9	92,7	62,3
2000 JD	91,1	93,9	77,1	80,8	74,6	76,7	94,6	72,5
2001 JD	93,0	94,9	84,1	84,1	90,4	72,2	95,2	86,5
2002 JD	94,4	96,2	83,2	87,8	85,3	65,6	97,0	85,7
1999 Januar	89,9	90,2	66,2	81,8	63,9	38,3	92,6	62,2
1999 Februar	90,0	90,3	65,9	81,9	63,7	37,3	92,9	61,7
1999 März	89,9	90,3	66,9	82,0	63,6	43,3	93,0	61,2
1999 April	90,0	90,3	70,1	88,2	64,2	47,7	92,1	61,1
1999 Mai	90,0	90,4	70,0	88,3	64,2	47,1	91,7	61,2
1999 Juni	90,0	91,1	69,8	88,3	64,2	46,2	91,8	61,2
1999 Juli	90,0	91,1	70,7	88,0	64,1	51,4	92,0	61,6
1999 August	90,1	91,1	70,9	87,9	64,0	52,7	92,3	61,9
1999 September	90,2	91,5	71,1	86,3	64,0	56,5	92,9	62,6
1999 Oktober	90,5	91,5	70,3	83,4	64,2	56,7	93,3	63,3
1999 November	90,3	91,5	70,4	82,1	64,5	58,6	93,8	64,1
1999 Dezember	90,3	91,5	71,3	81,4	64,6	63,5	93,8	65,1
2000 Januar	91,3	93,5	71,9	80,8	67,6	63,4	94,1	66,5
2000 Februar	90,8	93,8	72,8	80,9	67,8	66,4	94,2	67,4
2000 März	90,8	93,9	73,6	80,9	68,1	70,0	94,4	68,4
2000 April	90,8	93,9	73,8	80,6	72,0	65,1	94,5	69,5
2000 Mai	90,9	93,9	74,9	80,6	73,0	69,2	94,2	70,4
2000 Juni	91,0	93,9	75,5	80,5	73,9	70,0	94,3	71,4
2000 Juli	91,0	93,9	76,4	80,5	75,0	72,7	94,3	72,6
2000 August	91,3	93,9	77,4	80,5	76,3	76,0	94,3	73,6
2000 September	91,3	93,9	82,1	80,7	76,6	100,9	94,6	74,8
2000 Oktober	91,3	93,9	81,9	81,0	80,1	92,5	95,2	76,8
2000 November	91,3	94,0	82,3	81,3	81,8	89,8	95,3	78,5
2000 Dezember	91,5	94,0	82,0	81,3	82,4	84,4	95,5	80,1
2001 Januar	92,8	94,6	82,6	83,5	89,4	72,6	95,5	81,8
2001 Februar	92,8	94,7	83,3	83,8	90,6	73,1	95,1	83,0
2001 März	92,7	94,8	83,3	83,8	91,0	71,1	95,2	84,0
2001 April	92,7	94,9	84,0	83,9	91,3	72,7	95,0	85,1
2001 Mai	93,1	95,0	84,5	84,0	91,7	73,7	94,7	86,1
2001 Juni	93,1	95,0	85,2	84,1	91,5	76,8	94,7	87,0
2001 Juli	93,1	95,0	84,8	84,2	91,0	74,1	94,7	87,8
2001 August	93,1	95,0	85,1	84,2	91,0	74,5	95,0	88,5
2001 September	93,1	95,0	86,0	84,2	91,1	79,1	95,2	89,0
2001 Oktober	93,1	95,1	84,4	84,3	88,7	71,7	95,6	89,0
2001 November	93,1	95,1	83,3	84,3	88,5	65,8	95,6	88,8
2001 Dezember	93,1	95,1	82,3	84,4	88,5	60,6	95,6	88,4
2002 Januar	94,2	96,0	83,3	87,6	87,1	61,3	96,8	88,0
2002 Februar	94,2	96,0	83,1	87,7	87,0	60,6	97,0	87,7
2002 März	94,2	96,1	83,7	87,7	86,9	64,7	96,9	87,3
2002 April	94,2	96,1	83,8	87,8	85,3	67,8	96,7	86,9
2002 Mai	94,5	96,1	83,5	87,8	85,0	66,7	96,7	86,5
2002 Juni	94,5	96,2	82,8	87,8	84,9	63,3	96,6	86,1
2002 Juli	94,5	96,3	82,8	87,9	84,7	64,5	96,8	85,4
2002 August	94,5	96,3	82,8	87,9	84,6	65,2	96,9	84,9
2002 September	94,5	96,3	83,4	87,9	84,6	69,4	97,0	84,5
2002 Oktober	94,5	96,2	83,5	88,0	84,4	71,0	97,3	83,9
2002 November	94,5	96,2	82,3	88,0	84,3	64,2	97,3	83,8
2002 Dezember	94,5	96,2	82,9	88,0	84,2	68,1	97,6	83,6

1 Harmonisierter Verbraucherpreisindex (HVPI) für Deutschland

Gliederung nach dem Verwendungszweck

Jahr / Monat	Abwasser- beseitigung	Sonstige Dienst- leistungen im Zusammen- hang mit der Wohnung, a.n.g.	Elektrizität, Gas und andere Brenn- stoffe	Elektrizität	Gas	Flüssige Brenn- stoffe	Feste Brenn- stoffe	Wärme- energie
COICOP	0443	0444	045	0451	0452	0453	0454	0455
Gewichtung in %	10,46	7,02	78,35	33,47	24,75	16,85	1,24	2,04
	2005=100							
2003 JD	96,6	97,9	86,1	92,2	89,6	68,0	98,2	85,6
2004 JD	99,4	99,2	89,4	95,9	90,6	75,8	99,1	87,4
2005 JD	100,0	100,0	100,0	100,0	100,0	100,0	100,0	100,0
2006 JD	101,0	100,8	110,5	103,9	117,6	110,7	102,1	114,9
2003 Januar	96,0	97,4	85,9	91,7	88,6	71,9	98,0	83,7
Februar	96,1	97,6	87,1	91,9	88,7	77,6	97,9	84,2
März	96,4	98,0	88,0	91,9	88,7	82,3	98,0	84,8
April	96,4	98,0	85,6	92,1	89,0	66,4	97,7	85,4
Mai	96,4	98,0	84,9	92,1	89,1	61,8	97,7	85,6
Juni	96,4	98,0	85,1	92,1	89,4	62,5	97,7	85,6
Juli	96,7	98,1	85,5	92,2	89,9	63,9	97,7	85,8
August	96,9	98,1	85,8	92,3	90,0	65,1	98,0	86,0
September	97,0	98,1	85,9	92,4	90,3	64,3	98,8	86,3
Oktober	97,0	98,0	86,7	92,6	90,5	68,2	98,7	86,3
November	97,0	98,0	86,5	92,6	90,5	67,0	98,8	86,5
Dezember	97,0	98,0	86,3	92,6	90,5	65,4	98,8	86,8
2004 Januar	98,7	99,0	87,5	95,3	90,1	66,5	99,1	87,0
Februar	99,2	99,0	86,8	95,6	90,0	62,2	99,0	86,8
März	99,2	99,1	87,5	95,7	90,0	67,0	99,1	86,5
April	99,2	99,2	87,9	95,9	89,9	69,0	98,9	86,1
Mai	99,2	99,2	88,7	95,9	89,8	73,7	98,6	86,1
Juni	99,2	99,2	88,3	95,9	89,7	71,5	98,7	86,5
Juli	99,7	99,2	89,0	96,0	89,8	74,9	98,9	86,9
August	99,7	99,2	90,2	96,0	89,9	81,2	99,0	87,2
September	99,8	99,2	90,6	96,1	90,3	82,1	99,3	87,8
Oktober	99,7	99,2	93,5	96,1	92,0	95,8	99,5	88,5
November	99,7	99,2	91,9	96,1	92,4	84,8	99,5	89,3
Dezember	99,7	99,2	91,4	96,1	92,8	80,5	99,5	89,9
2005 Januar	100,1	99,6	93,4	99,2	96,2	80,2	99,6	90,8
Februar	100,1	99,8	94,1	99,6	96,8	81,2	99,7	92,0
März	100,1	99,9	96,2	99,7	96,8	91,7	99,7	93,4
April	100,1	100,0	97,2	99,8	97,1	94,1	99,6	95,3
Mai	100,0	100,0	97,0	100,2	97,3	89,1	99,7	97,1
Juni	100,0	100,0	99,3	100,2	97,4	100,6	99,2	98,5
Juli	99,9	100,1	100,8	100,2	98,5	105,7	99,6	100,5
August	99,8	100,1	102,2	100,2	99,6	109,3	99,6	102,5
September	99,9	100,1	104,1	100,2	101,0	115,0	100,1	105,4
Oktober	99,9	100,1	106,0	100,2	106,1	117,8	100,8	106,9
November	99,9	100,1	104,7	100,2	106,6	107,6	101,1	108,2
Dezember	100,2	100,1	105,0	100,2	106,7	107,6	101,3	109,4
2006 Januar	100,8	100,4	107,9	103,4	114,5	105,7	101,8	111,3
Februar	101,0	100,4	108,7	103,5	115,2	108,2	101,8	112,2
März	101,0	100,5	109,2	103,5	115,2	109,4	101,9	113,2
April	101,0	100,5	110,4	103,6	116,1	114,3	101,8	113,9
Mai	101,0	100,5	110,9	103,9	116,6	114,9	101,7	114,6
Juni	101,0	101,1	111,1	103,9	116,7	114,6	101,8	115,4
Juli	101,0	101,1	111,6	104,0	116,9	116,7	101,6	115,9
August	101,0	101,1	111,9	104,1	117,1	117,7	102,1	116,2
September	101,0	101,1	110,9	104,2	117,4	112,2	102,3	115,6
Oktober	100,9	101,1	111,5	104,2	121,4	109,2	102,6	116,4
November	100,9	101,1	110,9	104,2	122,3	103,7	102,8	116,9
Dezember	100,9	101,1	110,6	104,3	122,3	101,3	102,7	117,4

1 Harmonisierter Verbraucherpreisindex (HVPI) für Deutschland

Gliederung nach dem Verwendungszweck

Jahr / Monat	Abwasser- beseitigung	Sonstige Dienst- leistungen im Zusammen- hang mit der Wohnung, a.n.g.	Elektrizität, Gas und andere Brenn- stoffe	Elektrizität	Gas	Flüssige Brenn- stoffe	Feste Brenn- stoffe	Wärme- energie
COICOP	0443	0444	045	0451	0452	0453	0454	0455
Gewichtung in %	10,46	7,02	78,35	33,47	24,75	16,85	1,24	2,04
	2005=100							
2007 JD	102,3	104,2	114,5	111,1	121,0	109,4	104,0	118,5
2008 JD	103,9	105,3	127,6	118,7	131,8	143,9	106,6	128,1
2009 JD	105,0	106,7	124,5	126,1	129,8	99,8	110,9	133,2
2010 JD	107,8	108,4	125,0	130,1	118,7	122,3	114,9	122,0
2007 Januar	102,4	101,7	112,4	109,4	125,2	96,0	103,2	118,3
Februar	102,3	104,0	113,2	109,9	125,1	99,1	103,4	118,6
März	102,3	104,2	113,4	110,0	125,0	99,8	103,5	118,8
April	102,3	104,2	113,4	110,2	120,8	104,6	103,6	118,8
Mai	102,3	104,5	113,1	110,2	120,3	103,4	103,6	118,8
Juni	102,3	104,5	113,5	110,4	120,2	105,6	103,7	118,6
Juli	102,2	104,5	114,2	111,1	119,5	109,4	103,8	118,4
August	102,2	104,6	114,2	111,4	119,4	108,9	103,6	118,3
September	102,2	104,6	115,4	112,0	119,0	115,7	104,3	118,1
Oktober	102,4	104,6	115,7	112,5	119,4	115,5	104,7	118,3
November	102,4	104,6	118,0	112,8	119,2	128,3	105,0	118,5
Dezember	102,4	104,6	117,9	112,9	119,3	126,8	105,1	119,0
2008 Januar	104,1	104,3	121,0	117,4	123,2	128,0	105,5	119,8
Februar	103,9	105,1	121,9	117,8	123,4	131,8	105,8	120,7
März	103,9	105,1	123,4	117,8	123,6	139,5	105,8	121,6
April	103,9	105,5	125,0	118,1	125,2	145,2	105,9	122,8
Mai	103,9	105,5	128,2	118,2	126,0	162,8	105,7	124,2
Juni	103,9	105,5	129,9	118,3	126,6	170,6	105,8	126,1
Juli	104,0	105,5	131,7	118,7	129,2	174,0	107,0	128,5
August	104,0	105,5	130,1	119,2	131,6	155,8	107,5	130,8
September	104,0	105,5	131,1	119,4	135,8	152,9	107,1	132,8
Oktober	103,9	105,5	131,9	119,7	144,9	141,6	107,2	135,1
November	103,9	105,5	130,0	119,7	145,8	125,2	108,0	137,1
Dezember	103,9	105,6	126,4	119,8	146,1	99,7	108,2	138,1
2009 Januar	104,7	106,5	129,2	123,6	147,7	104,3	109,1	138,9
Februar	104,8	106,5	128,2	124,5	146,6	96,1	109,7	139,4
März	104,9	106,5	127,2	125,3	145,7	88,9	110,0	139,4
April	105,0	106,5	125,0	126,3	131,1	93,5	109,9	138,5
Mai	105,0	106,8	124,7	126,4	130,3	93,8	109,8	137,2
Juni	105,0	106,8	125,5	126,4	129,8	102,1	110,4	135,6
Juli	105,0	106,8	123,1	126,5	124,9	96,3	110,1	133,4
August	105,0	106,8	123,8	126,6	123,6	105,2	111,5	131,1
September	105,0	106,8	122,6	126,7	123,0	100,6	112,2	129,4
Oktober	105,1	106,8	122,2	126,7	119,0	106,1	112,5	127,2
November	105,1	106,8	121,8	126,8	118,6	106,6	112,6	125,2
Dezember	105,2	106,8	120,8	126,8	117,4	104,1	113,3	123,6
2010 Januar	107,0	108,0	122,5	128,4	117,8	111,6	113,5	122,5
Februar	107,3	108,3	122,1	128,7	117,9	109,3	114,4	121,4
März	107,4	108,3	123,4	129,2	117,9	117,4	114,3	120,7
April	107,5	108,3	124,6	129,5	118,2	124,2	113,4	120,5
Mai	107,6	108,3	125,2	130,2	118,3	126,2	113,2	120,7
Juni	107,8	108,3	125,3	130,2	118,2	126,1	114,6	121,1
Juli	108,1	108,4	124,8	130,3	118,2	121,8	114,8	121,5
August	108,1	108,5	125,1	130,8	118,5	121,6	114,8	122,0
September	108,2	108,5	125,6	130,8	118,7	124,3	115,1	122,3
Oktober	108,2	108,6	126,1	130,9	119,9	124,4	116,3	123,1
November	108,2	108,6	126,7	131,0	120,1	126,8	116,4	123,7
Dezember	108,2	108,6	128,0	131,1	120,3	133,7	117,6	124,3

1 Harmonisierter Verbraucherpreisindex (HVPI) für Deutschland

Gliederung nach dem Verwendungszweck

Jahr / Monat	Abwasser- beseitigung	Sonstige Dienst- leistungen im Zusammen- hang mit der Wohnung, a.n.g.	Elektrizität, Gas und andere Brenn- stoffe	Elektrizität	Gas	Flüssige Brenn- stoffe	Feste Brenn- stoffe	Wärme- energie
COICOP	0443	0444	045	0451	0452	0453	0454	0455
Gewichtung in %	10,46	7,02	78,35	33,47	24,75	16,85	1,24	2,04
	2005=100							
2011 JD	110,2	110,1	136,8	139,6	124,2	152,4	122,3	131,7
2012 JD	110,5	111,8	144,6	143,5	131,0	165,9	125,3	144,1
2013 JD	110,9	114,5	151,5	160,6	132,6	155,8	130,8	148,1
2014 JD	111,6	116,1	150,3	163,6	132,5	143,6	129,1	146,2
2011 Januar	110,0	109,8	132,2	137,6	121,7	140,0	119,5	125,4
Februar	109,9	109,9	133,5	138,3	122,1	144,2	122,6	126,5
März	109,9	110,0	135,8	139,0	122,1	155,9	122,7	127,7
April	110,0	110,1	136,6	139,5	122,4	157,4	122,2	129,0
Mai	110,2	110,2	135,7	140,0	122,7	148,2	121,7	130,1
Juni	110,2	110,2	136,2	140,0	122,7	150,1	122,2	131,0
Juli	110,3	110,2	137,0	140,0	123,5	153,0	121,7	132,2
August	110,3	110,2	136,7	140,1	124,1	148,6	122,5	133,3
September	110,3	110,2	137,9	140,1	125,1	153,8	121,4	134,3
Oktober	110,3	110,2	139,2	140,1	127,7	156,1	123,1	135,8
November	110,3	110,2	140,6	140,1	128,1	163,0	123,8	137,0
Dezember	110,2	110,2	140,2	140,1	128,5	158,1	123,6	138,3
2012 Januar	110,4	111,3	142,2	141,7	129,9	164,2	123,3	139,6
Februar	110,5	111,4	143,4	142,0	130,3	169,8	120,8	140,7
März	110,7	111,6	143,9	142,5	130,5	169,4	123,9	141,8
April	110,8	111,7	144,0	143,1	130,6	166,1	125,8	142,6
Mai	110,3	111,9	143,6	143,2	130,7	161,6	125,4	143,2
Juni	110,4	111,9	143,1	143,6	130,7	154,7	125,5	143,9
Juli	110,4	112,0	144,3	143,8	130,8	161,7	125,3	144,5
August	110,4	112,0	145,5	144,3	131,2	168,7	125,7	145,0
September	110,4	112,0	146,0	144,3	131,7	169,9	125,4	145,9
Oktober	110,4	112,0	146,9	144,5	131,8	173,7	126,8	146,8
November	110,4	112,0	146,5	144,5	132,0	169,5	127,2	147,5
Dezember	110,3	112,0	145,6	144,6	132,0	160,9	128,3	147,8
2013 Januar	111,1	113,7	151,4	158,9	132,3	160,0	128,6	148,3
Februar	111,0	113,8	152,2	159,5	132,3	164,0	127,1	148,3
März	110,8	113,9	151,8	160,2	132,3	158,9	128,8	148,4
April	110,8	114,3	151,3	160,9	132,3	153,9	130,6	148,4
Mai	110,8	114,3	151,0	160,9	132,2	152,0	131,5	148,3
Juni	110,8	114,7	150,8	161,0	132,4	150,9	130,9	148,1
Juli	110,8	114,8	151,7	161,1	132,5	156,0	131,4	148,3
August	110,8	114,8	151,6	161,1	132,5	155,0	131,3	148,3
September	110,8	114,9	152,4	161,0	132,9	160,1	132,3	148,1
Oktober	110,9	114,9	151,7	161,1	132,8	155,6	131,3	148,0
November	110,9	114,9	151,0	161,0	132,9	151,6	132,8	147,6
Dezember	110,9	114,9	151,0	161,0	133,2	151,9	132,5	147,4
2014 Januar	111,4	115,7	151,2	162,8	133,0	148,6	131,8	147,2
Februar	111,5	115,6	151,4	163,1	132,8	149,7	131,9	147,0
März	111,5	115,7	150,8	163,2	132,6	146,9	129,0	146,8
April	111,5	115,7	151,2	163,7	132,6	148,2	127,7	146,5
Mai	111,5	115,7	151,0	163,8	132,6	147,4	127,1	146,4
Juni	111,5	116,2	151,2	163,8	132,5	148,1	128,2	146,4
Juli	111,6	116,3	150,9	163,8	132,5	146,7	128,1	146,4
August	111,6	116,4	151,0	163,9	132,5	147,3	128,1	146,1
September	111,6	116,4	151,0	163,9	132,4	147,4	129,7	146,0
Oktober	111,6	116,5	149,5	163,9	132,5	138,9	128,2	145,6
November	111,7	116,5	149,1	163,9	132,3	136,7	129,3	145,3
Dezember	111,7	116,6	145,8	163,9	131,4	117,2	129,8	145,0

1 Harmonisierter Verbraucherpreisindex (HVPI) für Deutschland

Gliederung nach dem Verwendungszweck

Jahr / Monat	Abwasser- beseiti- gung	Sonstige Dienst- leistungen im Zusammen- hang mit der Wohnung, a.n.g.	Elektrizität, Gas und andere Brenn- stoffe	Elektrizität	Gas	Flüssige Brenn- stoffe	Feste Brenn- stoffe	Wärme- energie
COICOP	0443	0444	045	0451	0452	0453	0454	0455
Gewichtung in %	10,46	7,02	78,35	33,47	24,75	16,85	1,24	2,04
	2005=100							
2015 JD								
2016 JD								
2017 JD								
2018 JD								
2015 Januar	112,0	117,6	142,9	163,2	131,2	107,7	129,7	144,4
2015 Februar	112,0	117,7	144,8	163,1	131,3	115,2	130,0	144,2
2015 März								
2015 April								
2015 Mai								
2015 Juni								
2015 Juli								
2015 August								
2015 September								
2015 Oktober								
2015 November								
2015 Dezember								
2016 Januar								
2016 Februar								
2016 März								
2016 April								
2016 Mai								
2016 Juni								
2016 Juli								
2016 August								
2016 September								
2016 Oktober								
2016 November								
2016 Dezember								
2017 Januar								
2017 Februar								
2017 März								
2017 April								
2017 Mai								
2017 Juni								
2017 Juli								
2017 August								
2017 September								
2017 Oktober								
2017 November								
2017 Dezember								
2018 Januar								
2018 Februar								
2018 März								
2018 April								
2018 Mai								
2018 Juni								
2018 Juli								
2018 August								
2018 September								
2018 Oktober								
2018 November								
2018 Dezember								

1 Harmonisierter Verbraucherpreisindex (HVPI) für Deutschland

Gliederung nach dem Verwendungszweck

Jahr / Monat	Hausrat und laufende Instandhaltung des Hauses	Einrichtungsgegenstände und Bodenbeläge	Möbel u.a. Einrichtungsgegenstände	Teppiche u.a. Bodenbeläge	Reparatur von Einrichtungsgegenständen und Bodenbelägen	Heimtextilien	Haushaltsgeräte
COICOP	05	051	0511	0512	0513	052	053
Gewichtung in ‰	56,59	21,84	20,00	1,84	-	4,17	10,83
2005=100							
1995 JD	96,2	92,4	91,9	95,0	92,4	100,0	108,0
1996 JD	96,9	93,4	93,0	96,1	94,1	100,9	107,6
1997 JD	97,3	94,2	93,7	96,7	94,5	100,8	107,1
1998 JD	97,9	95,0	94,6	97,3	96,1	101,3	106,4
1995 Januar	95,6	91,6	91,1	94,3	90,6	99,6	108,1
Februar	95,7	91,7	91,3	94,4	91,5	99,8	108,1
März	95,9	92,0	91,6	94,5	91,5	99,8	108,2
April	96,1	92,2	91,7	94,6	91,7	99,8	108,2
Mai	96,2	92,4	91,9	95,0	91,7	100,0	108,0
Juni	96,2	92,5	92,0	95,0	91,7	100,0	108,0
Juli	96,3	92,6	92,1	95,0	92,9	100,0	108,0
August	96,3	92,6	92,1	95,0	92,9	100,0	108,0
September	96,3	92,6	92,2	95,0	92,9	100,1	107,9
Oktober	96,4	92,7	92,2	95,1	93,7	100,2	107,9
November	96,6	93,0	92,4	95,9	93,7	100,4	107,9
Dezember	96,5	92,9	92,4	95,9	93,7	100,4	107,8
1996 Januar	96,6	93,1	92,5	95,9	93,7	100,6	107,8
Februar	96,8	93,1	92,7	96,1	93,7	100,7	107,8
März	96,8	93,2	92,8	96,1	93,7	100,7	107,8
April	96,9	93,3	92,9	96,1	93,7	100,8	107,8
Mai	96,9	93,4	93,0	96,1	93,7	100,9	107,7
Juni	96,9	93,4	93,0	96,1	94,4	100,9	107,7
Juli	96,9	93,4	93,0	96,1	94,3	100,9	107,7
August	96,9	93,5	93,1	96,1	94,4	100,9	107,5
September	97,0	93,5	93,1	96,1	94,3	101,0	107,5
Oktober	97,0	93,6	93,1	96,1	94,3	101,0	107,5
November	97,1	93,7	93,2	96,1	94,3	101,2	107,5
Dezember	97,1	93,8	93,3	96,3	94,3	101,2	107,4
1997 Januar	97,1	93,8	93,4	96,4	94,5	101,1	107,4
Februar	97,2	93,9	93,5	96,2	94,1	101,1	107,3
März	97,2	94,0	93,6	96,3	94,2	101,1	107,3
April	97,3	94,1	93,7	96,2	94,0	101,2	107,3
Mai	97,3	94,2	93,7	96,9	94,0	100,6	107,2
Juni	97,3	94,2	93,7	96,9	94,6	100,6	107,1
Juli	97,3	94,3	93,8	96,9	94,5	100,6	107,0
August	97,3	94,3	93,8	96,9	94,6	100,6	106,9
September	97,3	94,3	93,8	96,9	94,5	100,7	107,0
Oktober	97,3	94,3	93,9	96,9	94,4	100,7	106,9
November	97,4	94,4	94,0	96,9	95,3	100,8	106,8
Dezember	97,4	94,4	94,0	96,9	95,3	100,8	106,7
1998 Januar	97,4	94,5	94,1	97,0	95,3	100,8	106,7
Februar	97,5	94,5	94,1	97,1	95,3	100,8	106,6
März	97,5	94,5	94,2	97,1	95,3	100,8	106,5
April	97,9	94,9	94,5	97,4	96,4	101,0	106,5
Mai	97,9	95,1	94,6	97,5	96,4	101,4	106,5
Juni	98,0	95,1	94,7	97,4	96,4	101,4	106,5
Juli	98,0	95,1	94,7	97,4	96,3	101,4	106,4
August	98,0	95,1	94,7	97,3	96,3	101,3	106,4
September	98,0	95,2	94,8	97,4	96,3	101,4	106,4
Oktober	98,0	95,2	94,8	97,4	96,1	101,5	106,3
November	98,1	95,2	94,8	97,5	96,3	101,6	106,3
Dezember	98,1	95,2	94,8	97,5	96,3	101,7	106,1

1 Harmonisierter Verbraucherpreisindex (HVPI) für Deutschland

Gliederung nach dem Verwendungszweck

Jahr / Monat	Hausrat und laufende Instandhaltung des Hauses	Einrichtungsgegenstände und Bodenbeläge	Möbel u.a. Einrichtungsgegenstände	Teppiche u.a. Bodenbeläge	Reparatur von Einrichtungsgegenständen und Bodenbelägen	Heimtextilien	Haushaltsgeräte
COICOP	05	051	0511	0512	0513	052	053
Gewichtung in ‰	56,59	21,84	20,00	1,84	-	4,17	10,83
2005=100							
1999 JD	98,1	95,5	95,1	97,6	96,6	101,5	105,7
2000 JD	98,2	95,9	95,7	96,5	97,1	100,8	104,7
2001 JD	99,0	97,3	97,2	97,5	97,8	100,7	104,1
2002 JD	100,1	98,8	98,7	99,5	99,1	101,0	103,9
1999 Januar	98,0	95,2	94,8	97,5	96,3	101,7	106,1
Februar	98,1	95,3	94,9	97,5	96,3	101,6	106,0
März	98,1	95,3	95,0	97,5	96,3	101,7	106,0
April	98,1	95,4	95,0	97,5	96,5	101,8	105,9
Mai	98,2	95,5	95,1	97,7	96,5	101,5	105,8
Juni	98,2	95,6	95,1	97,7	96,5	101,5	105,7
Juli	98,2	95,6	95,2	97,7	96,6	101,4	105,7
August	98,2	95,6	95,2	97,6	96,9	101,3	105,6
September	98,2	95,6	95,2	97,7	96,9	101,5	105,6
Oktober	98,2	95,6	95,2	97,5	96,9	101,5	105,5
November	98,1	95,6	95,2	97,5	97,0	101,5	105,3
Dezember	98,1	95,6	95,3	97,5	97,0	101,5	105,2
2000 Januar	98,1	95,7	95,3	97,6	97,0	101,4	105,2
Februar	98,2	95,8	95,5	97,5	97,0	101,4	105,0
März	98,2	95,9	95,6	97,5	96,9	101,6	105,1
April	98,3	96,0	95,7	97,5	96,9	101,6	105,1
Mai	98,1	95,7	95,7	95,9	97,1	100,6	104,7
Juni	98,1	95,9	95,7	95,9	97,1	100,6	104,6
Juli	98,1	95,9	95,7	95,9	97,3	100,5	104,6
August	98,1	95,8	95,7	95,9	97,3	100,3	104,5
September	98,1	95,9	95,8	96,0	97,1	100,5	104,5
Oktober	98,2	96,0	95,9	96,0	97,1	100,5	104,6
November	98,2	96,0	96,0	95,9	97,2	100,1	104,3
Dezember	98,2	96,0	96,1	95,9	97,0	100,1	104,3
2001 Januar	98,3	96,3	96,2	96,2	97,5	100,2	104,2
Februar	98,5	96,5	96,5	96,3	97,6	100,2	104,3
März	98,7	96,8	96,9	96,5	97,6	100,5	104,3
April	98,8	97,0	97,0	96,6	97,6	100,6	104,3
Mai	99,0	97,2	97,1	97,6	97,8	100,7	104,1
Juni	99,0	97,3	97,2	97,6	97,8	100,7	104,0
Juli	99,1	97,4	97,2	97,7	97,8	100,7	104,0
August	99,2	97,4	97,4	97,6	97,8	100,6	103,9
September	99,2	97,5	97,5	97,6	97,8	100,8	103,9
Oktober	99,3	97,6	97,6	97,6	98,0	100,9	103,9
November	99,6	98,0	97,8	99,1	98,0	101,2	104,0
Dezember	99,7	98,0	97,9	99,1	98,0	101,2	104,0
2002 Januar	100,0	98,6	98,4	99,5	98,4	101,3	104,2
Februar	100,1	98,8	98,5	99,7	98,8	101,3	104,2
März	100,2	98,8	98,7	99,9	99,0	101,4	104,2
April	100,2	98,9	98,8	99,9	98,9	101,4	104,0
Mai	100,1	98,8	98,7	99,5	98,9	100,8	103,9
Juni	100,1	98,8	98,7	99,5	99,0	100,8	103,9
Juli	100,0	98,8	98,8	99,5	99,3	100,7	103,7
August	100,0	98,8	98,7	99,4	99,4	100,6	103,7
September	100,1	98,8	98,8	99,4	99,3	100,8	103,7
Oktober	100,1	98,8	98,8	99,3	99,4	100,8	103,7
November	100,2	99,0	98,9	99,4	99,4	101,3	103,5
Dezember	100,2	99,0	99,0	99,4	99,4	101,2	103,5

1 Harmonisierter Verbraucherpreisindex (HVPI) für Deutschland

Gliederung nach dem Verwendungszweck

Jahr / Monat	Hausrat und laufende Instandhaltung des Hauses	Einrichtungsgegenstände und Bodenbeläge	Möbel u.a. Einrichtungsgegenstände	Teppiche u.a. Bodenbeläge	Reparatur von Einrichtungsgegenständen und Bodenbelägen	Heimtextilien	Haushaltsgeräte
COICOP	05	051	0511	0512	0513	052	053
Gewichtung in ‰	56,59	21,84	20,00	1,84	-	4,17	10,83
2005=100							
2003 JD	100,4	99,4	99,4	99,7	99,8	101,1	103,1
2004 JD	100,2	99,5	99,5	99,8	99,8	100,9	101,6
2005 JD	100,0	100,0	100,0	100,0	100,0	100,0	100,0
2006 JD	99,9	100,2	100,1	100,4	101,3	99,5	98,6
2003 Januar	100,3	99,1	99,2	99,4	99,3	101,2	103,5
2003 Februar	100,4	99,3	99,2	99,6	99,9	101,1	103,5
2003 März	100,4	99,4	99,4	99,7	99,8	101,1	103,5
2003 April	100,5	99,5	99,5	99,7	99,8	101,2	103,5
2003 Mai	100,5	99,5	99,5	99,8	99,8	101,1	103,2
2003 Juni	100,5	99,6	99,6	99,9	99,8	101,0	103,1
2003 Juli	100,5	99,6	99,6	99,8	99,9	100,9	103,2
2003 August	100,4	99,6	99,6	99,7	99,9	100,9	103,1
2003 September	100,4	99,5	99,4	99,8	99,9	101,1	103,0
2003 Oktober	100,4	99,4	99,4	99,6	99,8	101,1	102,9
2003 November	100,3	99,4	99,4	99,7	99,8	101,2	102,6
2003 Dezember	100,3	99,4	99,5	99,6	100,0	101,2	102,5
2004 Januar	100,3	99,6	99,6	99,7	99,8	101,2	102,4
2004 Februar	100,0	99,0	98,9	99,7	99,8	101,2	102,4
2004 März	100,1	99,1	99,0	99,7	99,8	101,2	102,3
2004 April	100,1	99,1	99,0	99,7	100,0	101,1	102,1
2004 Mai	100,0	99,0	98,9	99,9	99,8	101,1	101,7
2004 Juni	100,4	99,9	99,9	100,0	99,8	101,0	101,6
2004 Juli	100,4	99,9	99,9	100,0	99,8	100,9	101,5
2004 August	100,3	99,8	99,8	99,9	99,8	100,7	101,3
2004 September	100,2	99,6	99,6	99,9	99,7	100,8	101,3
2004 Oktober	100,1	99,6	99,6	99,8	99,7	100,8	101,2
2004 November	100,0	99,6	99,6	99,9	99,7	100,7	100,8
2004 Dezember	100,0	99,7	99,7	99,9	99,6	100,6	100,7
2005 Januar	100,0	99,8	99,7	99,9	99,8	100,2	100,7
2005 Februar	100,1	99,9	99,8	100,0	99,8	100,1	100,5
2005 März	100,0	99,9	99,8	100,0	100,0	100,1	100,4
2005 April	100,2	100,0	100,0	99,9	100,0	100,2	100,7
2005 Mai	100,1	100,1	100,1	100,1	100,0	100,4	100,2
2005 Juni	100,1	100,2	100,2	100,2	100,0	100,2	100,0
2005 Juli	100,0	100,1	100,0	100,0	100,0	100,0	99,9
2005 August	100,0	100,1	100,0	100,1	100,0	99,8	99,7
2005 September	100,0	100,1	100,1	100,1	100,1	99,8	99,7
2005 Oktober	99,8	99,9	99,8	100,1	100,1	99,9	99,6
2005 November	100,0	100,1	100,1	99,8	100,0	99,9	99,5
2005 Dezember	99,9	100,1	100,1	99,9	100,0	99,9	99,1
2006 Januar	99,7	99,8	99,8	99,9	100,1	99,5	99,0
2006 Februar	99,8	100,1	100,1	99,9	100,3	99,3	98,8
2006 März	99,9	100,3	100,3	100,0	101,1	99,5	98,8
2006 April	100,0	100,3	100,3	100,3	101,1	99,7	98,7
2006 Mai	100,1	100,4	100,4	100,3	101,0	100,0	98,6
2006 Juni	99,9	100,1	100,0	100,1	101,3	99,5	98,7
2006 Juli	99,8	99,9	99,8	100,2	101,2	99,3	98,6
2006 August	99,8	99,9	99,8	100,3	101,4	99,2	98,5
2006 September	99,8	99,9	99,8	100,3	101,5	99,4	98,5
2006 Oktober	99,9	100,0	99,9	100,4	101,7	99,5	98,6
2006 November	100,3	100,7	100,6	101,6	102,1	99,3	98,3
2006 Dezember	100,3	100,7	100,6	101,5	102,2	99,3	98,1

1 Harmonisierter Verbraucherpreisindex (HVPI) für Deutschland

Gliederung nach dem Verwendungszweck

Jahr / Monat	Hausrat und laufende Instandhaltung des Hauses	Einrichtungsgegenstände und Bodenbeläge	Möbel u.a. Einrichtungsgegenstände	Teppiche u.a. Bodenbeläge	Reparatur von Einrichtungsgegenständen und Bodenbelägen	Heimtextilien	Haushaltsgeräte
COICOP	05	051	0511	0512	0513	052	053
Gewichtung in ‰	56,59	21,84	20,00	1,84	-	4,17	10,83
2005=100							
2007 JD	101,1	101,9	101,7	102,4	103,3	99,2	98,6
2008 JD	102,4	104,0	103,8	104,7	105,3	99,6	98,3
2009 JD	104,1	105,6	105,6	106,0	107,1	101,1	99,2
2010 JD	104,5	105,6	105,5	105,4	107,7	101,9	99,0
2007 Januar	100,5	101,0	100,7	102,2	103,2	99,1	98,5
Februar	100,5	101,1	100,9	101,9	103,3	99,1	98,7
März	100,7	101,2	101,1	101,3	103,4	99,4	98,7
April	100,9	101,4	101,4	101,5	103,1	99,7	98,9
Mai	101,0	101,8	101,7	102,0	103,1	99,2	98,5
Juni	101,1	101,8	101,7	102,0	103,1	99,2	98,5
Juli	101,0	101,8	101,7	102,1	103,3	98,4	98,5
August	100,9	101,6	101,5	102,0	103,3	98,2	98,5
September	101,4	102,4	102,2	103,1	103,3	99,0	98,6
Oktober	101,5	102,4	102,2	103,3	103,6	99,3	98,6
November	101,7	102,9	102,7	103,8	103,6	99,7	98,4
Dezember	101,7	102,8	102,6	103,9	103,6	99,7	98,4
2008 Januar	101,7	102,9	102,7	103,6	104,4	99,3	98,3
Februar	101,9	103,3	103,1	104,5	104,5	99,3	98,2
März	102,2	103,7	103,5	104,5	104,6	99,6	98,2
April	102,2	103,7	103,6	104,2	104,6	99,9	98,3
Mai	102,2	103,7	103,6	104,6	104,5	99,5	98,1
Juni	102,1	103,7	103,5	104,3	104,5	99,3	97,9
Juli	102,2	104,0	103,8	104,7	105,8	98,5	98,1
August	102,5	104,3	104,1	105,0	105,8	98,8	98,4
September	102,7	104,3	104,2	104,9	105,9	100,4	98,5
Oktober	102,9	104,6	104,5	105,1	106,1	100,4	98,6
November	103,1	104,9	104,6	105,9	106,4	100,0	98,6
Dezember	103,1	104,9	104,7	105,7	106,3	100,2	98,7
2009 Januar	103,0	104,8	104,6	105,3	106,5	99,9	98,8
Februar	103,5	105,2	105,1	105,5	106,4	100,9	99,2
März	103,9	105,6	105,5	106,1	106,9	101,2	99,1
April	104,0	105,8	105,7	106,1	106,9	101,2	99,0
Mai	104,1	105,4	105,2	106,5	107,0	101,4	99,1
Juni	104,4	106,1	106,0	106,5	107,1	101,3	99,1
Juli	104,4	106,0	106,0	106,3	107,2	100,7	99,2
August	104,5	106,0	105,9	107,1	107,2	100,8	99,8
September	104,6	106,0	105,9	106,4	107,4	101,5	99,6
Oktober	104,6	105,9	105,8	106,2	107,5	101,5	99,6
November	104,0	105,3	105,4	103,9	107,6	100,9	98,9
Dezember	104,4	105,6	105,5	105,5	107,5	101,9	99,3
2010 Januar	104,2	105,4	105,3	105,1	107,4	101,6	99,2
Februar	104,2	105,2	105,1	104,8	107,6	101,7	99,3
März	104,5	105,5	105,4	105,5	107,8	102,0	99,5
April	104,5	105,4	105,2	105,4	107,6	101,8	99,5
Mai	104,6	105,5	105,4	105,5	107,6	101,9	99,3
Juni	104,6	105,5	105,4	105,4	107,6	102,1	99,1
Juli	104,4	105,4	105,2	105,4	107,7	101,5	98,8
August	104,5	105,6	105,6	104,9	107,7	101,5	98,9
September	104,6	105,7	105,6	106,1	107,7	102,2	99,0
Oktober	104,6	105,7	105,6	105,6	107,7	102,3	98,6
November	104,7	106,0	105,8	106,2	107,8	102,3	98,4
Dezember	104,7	105,9	106,0	104,8	107,8	102,4	98,5

1 Harmonisierter Verbraucherpreisindex (HVPI) für Deutschland

Gliederung nach dem Verwendungszweck

Jahr / Monat	Hausrat und laufende Instandhaltung des Hauses	Einrichtungsgegenstände und Bodenbeläge	Möbel u.a. Einrichtungsgegenstände	Teppiche u.a. Bodenbeläge	Reparatur von Einrichtungsgegenständen und Bodenbelägen	Heimtextilien	Haushaltsgeräte
COICOP	05	051	0511	0512	0513	052	053
Gewichtung in ‰	56,59	21,84	20,00	1,84	-	4,17	10,83
2005=100							
2011 JD	105,1	106,3	106,5	103,6	108,7	103,9	98,3
2012 JD	106,0	107,1	107,3	103,9	111,2	106,7	97,1
2013 JD	106,9	108,5	108,5	105,8	114,5	107,7	95,8
2014 JD	107,3	109,0	109,1	105,6	117,3	108,8	94,1
2011 Januar	104,6	105,8	105,9	104,6	108,1	102,2	98,2
2011 Februar	104,7	105,9	106,0	104,3	108,2	102,4	98,5
2011 März	105,0	106,1	106,1	104,7	108,2	103,3	98,6
2011 April	105,1	106,1	106,4	102,7	108,5	103,5	98,4
2011 Mai	105,1	106,0	106,4	102,3	108,6	103,5	98,2
2011 Juni	105,1	106,1	106,5	102,3	108,6	103,3	98,2
2011 Juli	105,1	106,0	106,7	99,9	109,0	103,6	98,2
2011 August	105,3	106,7	106,9	104,7	109,0	104,3	98,3
2011 September	105,4	106,5	106,7	104,4	109,0	105,0	98,3
2011 Oktober	105,2	106,5	106,6	104,9	109,2	105,2	98,5
2011 November	105,2	106,6	106,8	104,1	109,2	104,9	98,1
2011 Dezember	105,3	106,7	107,0	104,3	109,3	105,2	97,7
2012 Januar	105,2	106,7	106,8	104,7	110,0	105,3	97,7
2012 Februar	105,3	106,8	107,0	103,5	110,4	105,9	97,5
2012 März	105,5	106,8	107,1	103,4	110,5	106,3	97,6
2012 April	105,8	107,0	107,3	103,6	110,5	106,6	97,5
2012 Mai	106,3	106,7	107,0	103,4	110,6	106,9	97,4
2012 Juni	106,4	107,0	107,4	102,4	110,7	107,0	97,3
2012 Juli	106,2	107,0	107,4	102,1	111,6	106,5	97,1
2012 August	106,2	107,0	107,2	103,8	111,6	105,9	96,9
2012 September	106,4	107,2	107,3	105,0	111,7	107,0	96,8
2012 Oktober	106,2	107,4	107,5	105,1	111,9	107,3	96,8
2012 November	106,3	107,6	107,7	105,0	112,1	107,6	96,5
2012 Dezember	106,3	107,7	107,8	105,2	112,3	107,5	96,3
2013 Januar	106,5	108,0	108,1	104,9	113,4	107,1	96,4
2013 Februar	106,5	108,0	108,1	105,0	113,6	106,9	96,7
2013 März	106,8	108,2	108,2	106,6	113,9	107,5	96,5
2013 April	106,9	108,2	108,2	106,2	114,0	107,8	96,4
2013 Mai	107,1	108,6	108,7	106,5	114,2	107,9	96,0
2013 Juni	107,2	108,9	108,9	106,6	114,6	107,7	96,0
2013 Juli	106,9	108,4	108,7	103,6	114,8	107,4	95,6
2013 August	106,7	108,3	108,5	103,6	114,9	107,2	95,3
2013 September	106,9	108,4	108,3	106,7	114,9	108,0	95,2
2013 Oktober	107,0	108,9	108,9	107,7	115,1	108,1	95,2
2013 November	107,0	108,8	108,9	106,2	115,2	108,3	95,3
2013 Dezember	107,0	108,8	108,9	105,8	115,1	108,4	95,2
2014 Januar	107,1	108,7	108,8	104,6	115,9	107,7	95,4
2014 Februar	106,9	108,4	109,0	99,5	116,4	108,2	94,8
2014 März	107,4	109,1	109,2	105,7	116,6	109,4	94,7
2014 April	107,4	109,2	109,2	105,9	117,0	109,0	94,3
2014 Mai	107,3	109,0	109,2	103,4	117,2	109,0	94,0
2014 Juni	107,4	109,3	109,5	105,0	117,2	108,8	93,9
2014 Juli	107,3	109,2	109,2	106,0	117,4	108,0	93,8
2014 August	107,2	109,1	109,0	107,0	117,7	108,6	93,7
2014 September	107,2	108,9	108,7	108,1	117,8	109,5	93,5
2014 Oktober	107,2	108,8	108,6	107,2	117,8	108,9	93,6
2014 November	107,5	109,2	109,1	106,9	118,0	109,4	93,4
2014 Dezember	107,6	109,4	109,2	107,9	118,0	109,5	93,5

1 Harmonisierter Verbraucherpreisindex (HVPI) für Deutschland

Gliederung nach dem Verwendungszweck

Jahr / Monat	Hausrat und laufende Instandhaltung des Hauses	Einrichtungsgegenstände und Bodenbeläge	Möbel u.a. Einrichtungsgegenstände	Teppiche u.a. Bodenbeläge	Reparatur von Einrichtungsgegenständen und Bodenbelägen	Heimtextilien	Haushaltsgeräte
COICOP	05	051	0511	0512	0513	052	053
Gewichtung in ‰	56,59	21,84	20,00	1,84	-	4,17	10,83
	2005=100						
2015 JD							
2016 JD							
2017 JD							
2018 JD							
2015 Januar	107,6	109,3	109,1	107,9	-	109,1	93,5
2015 Februar	107,5	109,5	109,3	108,4	-	109,0	92,8
2015 März							
2015 April							
2015 Mai							
2015 Juni							
2015 Juli							
2015 August							
2015 September							
2015 Oktober							
2015 November							
2015 Dezember							
2016 Januar							
2016 Februar							
2016 März							
2016 April							
2016 Mai							
2016 Juni							
2016 Juli							
2016 August							
2016 September							
2016 Oktober							
2016 November							
2016 Dezember							
2017 Januar							
2017 Februar							
2017 März							
2017 April							
2017 Mai							
2017 Juni							
2017 Juli							
2017 August							
2017 September							
2017 Oktober							
2017 November							
2017 Dezember							
2018 Januar							
2018 Februar							
2018 März							
2018 April							
2018 Mai							
2018 Juni							
2018 Juli							
2018 August							
2018 September							
2018 Oktober							
2018 November							
2018 Dezember							

1 Harmonisierter Verbraucherpreisindex (HVPI) für Deutschland

Gliederung nach dem Verwendungszweck

Jahr / Monat	Elektrische und nicht-elektrische Haushalts-Großgeräte sowie elektrische Haushalts-Kleingeräte	Reparatur von Haushaltsgeräten	Glaswaren, Geschirr u.a. Gebrauchsgüter für die Haushaltsführung	Werkzeuge und Geräte für Haus und Garten	Waren und Dienstleistungen für die laufende Haushaltsführung	Kurzlebige Haushaltswaren	Häusliche Dienstleistungen
COICOP	053 1/2	0533	054	055	056	0561	0562
Gewichtung in ‰	10,29	0,54	4,36	6,25	9,14	5,74	3,40
2005=100							
1995 JD	110,7	76,6	88,6	98,0	98,8	103,6	83,8
1996 JD	110,3	78,6	89,7	98,3	99,0	103,1	87,2
1997 JD	109,6	81,5	90,8	98,3	98,8	102,6	88,6
1998 JD	108,8	84,1	92,4	99,0	99,9	103,7	90,0
1995 Januar	110,8	76,1	87,9	97,9	98,5	103,6	81,6
Februar	110,7	76,4	88,1	97,9	98,5	103,6	81,6
März	110,8	76,4	88,2	98,0	98,5	103,7	81,6
April	110,8	76,4	88,3	98,0	99,0	103,7	83,7
Mai	110,7	76,7	88,6	98,0	98,9	103,6	83,7
Juni	110,7	76,6	88,6	98,0	98,8	103,6	83,7
Juli	110,7	76,6	88,7	98,1	98,9	103,5	84,4
August	110,6	76,7	88,7	98,1	99,0	103,6	84,4
September	110,6	76,7	88,8	98,1	98,9	103,5	84,4
Oktober	110,5	76,7	88,9	98,2	99,0	103,5	85,3
November	110,5	76,9	89,2	98,1	98,9	103,4	85,3
Dezember	110,5	77,0	89,2	98,1	99,0	103,4	85,3
1996 Januar	110,5	77,2	89,2	98,2	99,1	103,4	86,4
Februar	110,5	77,6	89,4	98,3	99,1	103,4	86,4
März	110,5	77,6	89,5	98,3	99,0	103,3	86,4
April	110,5	77,6	89,6	98,3	99,1	103,2	87,3
Mai	110,3	77,8	89,7	98,3	99,0	103,1	87,3
Juni	110,3	78,4	89,7	98,3	99,0	103,0	87,3
Juli	110,3	79,0	89,7	98,3	98,9	103,0	87,5
August	110,2	79,0	89,7	98,3	98,9	103,0	87,5
September	110,2	79,6	89,8	98,3	98,9	103,0	87,5
Oktober	110,2	79,6	89,8	98,4	98,9	102,9	87,6
November	110,0	79,9	90,0	98,3	99,0	103,0	87,6
Dezember	110,0	80,4	90,0	98,4	98,9	102,9	87,6
1997 Januar	110,0	80,4	90,0	98,3	98,9	102,9	88,0
Februar	109,8	80,3	90,1	98,4	98,9	102,8	88,0
März	109,8	81,5	90,2	98,3	98,8	102,7	88,0
April	109,8	81,5	90,3	98,3	98,9	102,6	88,8
Mai	109,7	81,6	91,0	98,2	98,8	102,6	88,8
Juni	109,6	81,6	91,0	98,2	98,8	102,5	88,8
Juli	109,5	81,6	91,0	98,2	98,8	102,5	88,8
August	109,4	81,9	91,1	98,2	98,7	102,5	88,8
September	109,4	81,9	91,1	98,2	98,8	102,6	88,8
Oktober	109,4	81,9	91,1	98,2	98,8	102,5	88,9
November	109,3	81,6	91,3	98,7	98,8	102,5	88,9
Dezember	109,2	81,6	91,3	98,6	98,8	102,5	88,9
1998 Januar	109,2	81,9	91,3	98,6	98,9	102,7	89,0
Februar	108,9	82,1	91,3	98,6	99,2	103,0	89,0
März	108,8	82,3	91,4	98,6	99,5	103,4	89,0
April	108,8	83,5	91,7	98,8	100,0	103,7	90,3
Mai	108,8	83,7	92,7	98,9	100,1	103,9	90,3
Juni	108,7	84,8	92,7	99,1	100,2	104,0	90,3
Juli	108,7	84,9	92,8	99,1	100,2	104,0	90,3
August	108,7	85,0	92,8	99,1	100,2	104,0	90,3
September	108,7	85,2	92,9	99,1	100,1	103,9	90,3
Oktober	108,6	85,3	92,9	99,1	100,1	103,9	90,3
November	108,6	85,4	93,2	99,2	100,1	103,9	90,3
Dezember	108,5	85,4	93,1	99,2	100,2	104,0	90,3

1 Harmonisierter Verbraucherpreisindex (HVPI) für Deutschland

Gliederung nach dem Verwendungszweck

Jahr / Monat	Elektrische und nicht-elektrische Haushalts-Großgeräte sowie elektrische Haushalts-Kleingeräte	Reparatur von Haushaltsgeräten	Glaswaren, Geschirr u.a. Gebrauchsgüter für die Haushaltsführung	Werkzeuge und Geräte für Haus und Garten	Waren und Dienstleistungen für die laufende Haushaltsführung	Kurzlebige Haushaltswaren	Häusliche Dienstleistungen
COICOP	053 1/2	0533	054	055	056	0561	0562
Gewichtung in ‰	10,29	0,54	4,36	6,25	9,14	5,74	3,40
2005=100							
1999 JD	107,9	87,8	94,4	99,4	99,7	103,3	90,3
2000 JD	106,7	89,1	95,2	99,4	99,3	102,4	91,4
2001 JD	105,8	90,7	96,7	99,5	100,4	103,3	93,1
2002 JD	105,1	93,9	98,6	100,0	101,0	103,8	94,0
1999 Januar	108,4	86,8	93,2	99,2	100,1	103,9	90,3
Februar	108,3	87,4	93,3	99,2	100,1	103,9	90,3
März	108,3	87,4	93,3	99,2	100,1	103,9	90,3
April	108,2	87,5	93,4	99,2	100,0	103,7	90,3
Mai	108,1	87,6	94,9	99,3	100,0	103,6	90,3
Juni	107,9	87,7	94,9	99,4	99,8	103,5	90,3
Juli	107,9	87,8	94,9	99,4	99,7	103,3	90,3
August	107,8	88,0	94,9	99,5	99,4	103,0	90,3
September	107,7	88,2	95,0	99,5	99,3	102,8	90,3
Oktober	107,7	88,3	95,0	99,5	99,2	102,7	90,3
November	107,4	88,4	95,0	99,4	99,1	102,6	90,3
Dezember	107,3	88,4	95,0	99,4	99,1	102,7	90,3
2000 Januar	107,3	88,5	95,0	99,5	99,2	102,7	90,3
Februar	107,1	88,5	95,0	99,4	99,1	102,7	90,3
März	107,1	88,9	95,1	99,4	99,1	102,6	90,3
April	107,2	88,9	95,1	99,4	99,3	102,6	91,0
Mai	106,8	88,9	95,1	99,3	99,2	102,4	91,0
Juni	106,7	88,9	95,1	99,4	99,1	102,3	91,0
Juli	106,6	89,1	95,2	99,4	99,2	102,1	92,0
August	106,5	89,2	95,2	99,4	99,2	102,0	92,0
September	106,5	89,4	95,2	99,4	99,3	102,2	92,0
Oktober	106,5	89,4	95,3	99,4	99,5	102,3	92,4
November	106,3	89,4	95,4	99,4	99,6	102,4	92,4
Dezember	106,2	89,5	95,4	99,3	99,6	102,4	92,4
2001 Januar	106,1	89,6	95,5	99,3	99,6	102,5	92,3
Februar	106,1	90,0	95,8	99,3	99,7	102,6	92,3
März	106,1	90,1	95,9	99,4	99,7	102,7	92,3
April	106,2	90,2	96,0	99,3	100,1	102,9	92,9
Mai	105,9	90,6	96,5	99,5	100,2	103,1	92,9
Juni	105,7	90,7	96,6	99,5	100,4	103,4	92,9
Juli	105,7	90,8	96,7	99,5	100,7	103,5	93,4
August	105,6	90,8	96,9	99,6	100,8	103,6	93,4
September	105,5	91,1	97,1	99,6	100,8	103,6	93,4
Oktober	105,5	91,1	97,2	99,6	101,0	104,0	93,6
November	105,5	91,4	97,9	99,6	101,0	104,0	93,6
Dezember	105,5	91,6	98,0	99,6	101,1	104,1	93,6
2002 Januar	105,5	93,3	98,2	99,8	100,9	103,9	93,5
Februar	105,5	93,3	98,3	99,9	101,0	104,0	93,5
März	105,5	93,6	98,4	100,0	100,9	103,9	93,5
April	105,4	93,6	98,4	99,9	100,9	103,9	93,5
Mai	105,2	93,7	98,3	100,1	101,0	104,0	93,5
Juni	105,1	94,0	98,4	100,1	101,0	104,1	93,5
Juli	104,9	94,0	98,5	100,0	100,9	103,9	93,5
August	104,9	94,1	98,5	100,1	100,8	103,6	93,5
September	104,9	94,2	98,5	100,1	101,1	103,4	95,0
Oktober	104,9	94,2	98,7	100,1	101,1	103,5	95,0
November	104,6	94,3	99,2	100,0	101,1	103,5	95,0
Dezember	104,5	94,3	99,2	100,1	101,3	103,5	95,5

1 Harmonisierter Verbraucherpreisindex (HVPI) für Deutschland

Gliederung nach dem Verwendungszweck

Jahr / Monat	Elektrische und nicht-elektrische Haushalts-Großgeräte sowie elektrische Haushalts-Kleingeräte	Reparatur von Haushaltsgeräten	Glaswaren, Geschirr u.a. Gebrauchsgüter für die Haushaltsführung	Werkzeuge und Geräte für Haus und Garten	Waren und Dienstleistungen für die laufende Haushaltsführung	Kurzlebige Haushaltswaren	Häusliche Dienstleistungen
COICOP	053 1/2	0533	054	055	056	0561	0562
Gewichtung in ‰	10,29	0,54	4,36	6,25	9,14	5,74	3,40
2005=100							
2003 JD	104,1	95,4	99,5	100,2	101,1	102,9	96,4
2004 JD	102,1	97,8	100,1	100,3	100,6	101,6	98,1
2005 JD	100,0	100,0	100,0	100,0	100,0	100,0	100,0
2006 JD	98,2	101,7	100,4	100,3	100,3	100,3	100,6
2003 Januar	104,5	94,6	99,2	100,1	101,2	103,3	95,5
Februar	104,5	94,8	99,2	100,1	101,3	103,2	96,3
März	104,5	95,0	99,3	100,1	101,2	103,1	96,3
April	104,5	95,2	99,3	100,2	101,2	103,1	96,3
Mai	104,3	95,4	99,7	100,3	101,2	103,0	96,4
Juni	104,1	95,4	99,6	100,3	101,1	102,9	96,4
Juli	104,2	95,5	99,6	100,3	101,1	102,9	96,4
August	104,1	95,6	99,6	100,2	101,0	102,7	96,4
September	104,0	95,6	99,7	100,2	101,0	102,7	96,4
Oktober	103,9	95,8	99,7	100,3	100,9	102,6	96,4
November	103,4	96,1	99,8	100,2	100,7	102,4	96,4
Dezember	103,3	96,1	99,8	100,1	100,8	102,3	97,1
2004 Januar	103,1	96,8	99,7	100,1	100,8	102,3	97,1
Februar	103,1	97,0	99,8	100,2	100,7	102,0	97,1
März	102,9	97,0	100,2	100,3	100,6	102,0	97,1
April	102,7	97,0	100,2	100,3	100,7	102,1	97,1
Mai	102,2	97,5	100,2	100,3	100,7	101,8	98,1
Juni	102,1	97,8	100,2	100,3	100,8	101,8	98,1
Juli	101,9	98,4	100,2	100,3	100,6	101,6	98,1
August	101,7	98,2	100,2	100,3	100,7	101,5	98,8
September	101,7	98,2	100,2	100,2	100,6	101,3	98,8
Oktober	101,6	98,4	100,2	100,2	100,4	101,0	98,8
November	101,0	98,5	100,0	100,2	100,4	101,0	98,8
Dezember	101,0	98,6	100,1	100,3	100,2	100,8	98,8
2005 Januar	100,8	99,6	100,1	100,0	100,3	100,4	99,8
Februar	100,6	99,7	100,2	100,1	100,2	100,2	99,8
März	100,6	99,7	100,0	100,0	100,1	100,2	99,8
April	100,7	100,0	100,2	100,1	100,1	100,2	99,8
Mai	100,2	100,0	100,2	100,0	100,0	100,0	99,8
Juni	100,0	100,0	100,1	100,0	99,9	100,0	99,4
Juli	99,9	100,0	100,0	99,8	99,7	99,8	99,4
August	99,7	100,0	100,0	99,9	100,1	99,8	100,4
September	99,6	100,0	99,7	99,9	100,0	99,8	100,4
Oktober	99,6	100,3	99,7	99,9	100,0	99,8	100,4
November	99,5	100,3	100,1	100,0	99,9	99,7	100,4
Dezember	99,0	100,3	100,0	99,9	99,9	99,7	100,4
2006 Januar	98,7	101,3	99,6	99,9	99,9	99,7	100,4
Februar	98,5	101,4	99,9	99,8	100,0	99,9	100,3
März	98,5	101,5	100,3	99,8	100,0	100,0	100,3
April	98,3	101,6	100,4	100,1	100,1	100,1	100,3
Mai	98,2	101,6	100,5	100,2	100,2	100,2	100,4
Juni	98,3	101,8	100,4	100,2	100,2	100,2	100,4
Juli	98,2	101,9	100,1	100,2	100,3	100,3	100,4
August	98,1	101,9	100,2	100,1	100,5	100,4	100,6
September	98,1	101,9	100,5	100,3	100,6	100,6	100,6
Oktober	98,2	101,9	100,6	100,5	100,5	100,4	100,6
November	97,9	102,0	100,9	101,0	100,7	100,6	101,2
Dezember	97,6	102,0	100,9	101,0	100,7	100,6	101,2

1 Harmonisierter Verbraucherpreisindex (HVPI) für Deutschland

Gliederung nach dem Verwendungszweck

Jahr / Monat	Elektrische und nicht-elektrische Haushalts-Großgeräte sowie elektrische Haushalts-Kleingeräte	Reparatur von Haushaltsgeräten	Glaswaren, Geschirr u.a. Gebrauchsgüter für die Haushaltsführung	Werkzeuge und Geräte für Haus und Garten	Waren und Dienstleistungen für die laufende Haushaltsführung	Kurzlebige Haushaltswaren	Häusliche Dienstleistungen
COICOP	053 1/2	0533	054	055	056	0561	0562
Gewichtung in ‰	10,29	0,54	4,36	6,25	9,14	5,74	3,40
2005=100							
2007 JD	97,9	103,8	101,8	102,2	100,9	100,8	101,1
2008 JD	97,6	104,5	103,2	103,9	101,2	101,3	101,1
2009 JD	98,4	106,2	106,0	105,6	103,4	103,8	103,0
2010 JD	98,0	107,8	108,7	106,3	104,5	104,4	104,9
2007 Januar	97,9	102,8	101,0	101,2	100,8	100,7	101,2
Februar	98,1	103,3	100,8	101,4	100,7	100,6	101,1
März	98,1	103,7	101,2	101,8	100,7	100,6	101,1
April	98,3	103,7	101,5	102,1	100,8	100,7	101,1
Mai	97,9	103,7	101,6	102,3	100,7	100,6	101,1
Juni	97,8	103,8	101,9	102,4	100,8	100,7	101,1
Juli	97,8	103,9	101,9	102,4	100,8	100,8	101,1
August	97,8	103,9	102,0	102,2	101,1	101,1	101,1
September	97,9	104,1	102,2	102,4	101,0	100,9	101,1
Oktober	97,9	104,3	102,3	102,5	101,1	101,1	101,1
November	97,7	104,3	102,6	102,6	101,2	101,3	101,1
Dezember	97,7	104,3	102,6	102,7	101,0	101,0	101,1
2008 Januar	97,6	103,6	102,2	102,9	101,1	101,2	101,1
Februar	97,5	103,7	102,4	103,4	101,0	101,1	101,1
März	97,5	104,1	103,1	103,7	101,0	101,0	101,1
April	97,5	104,2	102,7	104,1	101,0	100,9	101,1
Mai	97,4	104,2	102,7	103,9	100,8	100,7	101,1
Juni	97,2	104,4	102,9	103,9	100,9	100,8	101,1
Juli	97,3	104,5	102,8	103,9	101,0	100,9	101,1
August	97,6	104,5	103,3	103,9	101,1	101,2	101,1
September	97,7	104,9	104,0	104,1	101,3	101,4	101,1
Oktober	97,8	104,9	104,0	104,4	101,5	101,8	101,1
November	97,8	105,3	104,3	104,3	101,7	102,0	101,1
Dezember	97,9	105,3	104,2	104,5	101,7	102,1	101,1
2009 Januar	97,9	105,7	103,9	103,8	101,9	102,3	101,1
Februar	98,4	105,8	104,5	105,0	102,2	102,8	101,1
März	98,3	105,8	104,9	105,4	102,5	103,4	101,1
April	98,1	105,9	105,5	105,7	102,8	103,7	101,1
Mai	98,2	105,9	105,6	105,5	104,0	103,9	104,4
Juni	98,3	106,0	105,7	106,1	104,0	103,9	104,4
Juli	98,4	106,0	105,4	106,0	104,2	104,1	104,4
August	99,0	106,1	106,1	105,6	104,3	104,3	104,4
September	98,7	106,6	107,2	106,3	103,9	104,2	103,4
Oktober	98,7	106,8	107,5	106,4	103,8	104,1	103,4
November	98,0	106,8	107,7	105,5	103,7	103,9	103,4
Dezember	98,4	106,8	108,0	105,7	104,0	104,4	103,4
2010 Januar	98,2	107,1	107,9	105,1	104,4	104,1	105,0
Februar	98,4	107,2	107,8	105,7	104,5	104,2	105,0
März	98,6	107,5	108,4	105,8	104,5	104,4	105,0
April	98,5	107,5	108,6	106,4	104,5	104,3	105,0
Mai	98,4	107,5	108,7	106,3	105,0	104,3	106,5
Juni	98,1	108,0	108,6	106,6	105,3	104,6	106,5
Juli	97,7	108,0	108,6	106,5	104,6	104,4	105,0
August	97,8	108,1	108,5	106,2	104,7	104,6	105,0
September	97,9	108,2	109,3	106,7	104,2	104,4	103,9
Oktober	97,5	108,5	109,4	106,6	104,3	104,6	103,9
November	97,3	108,2	109,7	107,0	104,1	104,3	103,9
Dezember	97,3	108,2	109,4	106,8	104,2	104,4	104,0

1 Harmonisierter Verbraucherpreisindex (HVPI) für Deutschland

Gliederung nach dem Verwendungszweck

Jahr / Monat	Elektrische und nicht-elektrische Haushalts-Großgeräte sowie elektrische Haushalts-Kleingeräte	Reparatur von Haushaltsgeräten	Glaswaren, Geschirr u.a. Gebrauchsgüter für die Haushaltsführung	Werkzeuge und Geräte für Haus und Garten	Waren und Dienstleistungen für die laufende Haushaltsführung	Kurzlebige Haushaltswaren	Häusliche Dienstleistungen
COICOP	053 1/2	0533	054	055	056	0561	0562
Gewichtung in ‰	10,29	0,54	4,36	6,25	9,14	5,74	3,40
2005=100							
2011 JD	97,0	109,0	110,0	107,5	104,7	104,6	105,1
2012 JD	95,6	110,9	112,1	108,9	106,2	106,1	106,5
2013 JD	94,1	113,4	114,8	110,3	106,9	106,2	108,1
2014 JD	92,2	116,0	117,1	111,4	108,2	106,7	110,8
2011 Januar	97,1	108,4	108,7	106,8	104,4	104,1	105,1
Februar	97,3	108,4	109,0	107,1	104,8	104,6	105,1
März	97,4	108,6	109,7	107,5	104,6	104,4	105,1
April	97,2	108,9	110,0	107,5	105,8	104,6	108,1
Mai	97,0	108,9	109,9	107,6	105,9	104,7	108,1
Juni	97,0	108,9	109,7	107,5	105,7	104,4	108,1
Juli	96,9	108,8	109,9	107,5	105,7	104,5	108,1
August	97,1	109,3	110,0	107,4	104,6	104,3	105,1
September	97,0	109,3	110,7	107,7	104,7	104,5	105,1
Oktober	97,2	109,5	110,7	107,7	103,6	105,1	100,9
November	96,8	109,6	110,7	107,8	103,3	104,7	100,9
Dezember	96,3	109,6	110,7	108,0	103,5	105,0	100,9
2012 Januar	96,4	110,0	110,7	107,5	103,6	105,1	100,9
Februar	96,1	110,5	110,9	107,8	103,8	105,5	100,9
März	96,1	110,6	111,7	108,6	103,9	105,5	100,9
April	96,0	110,7	112,2	108,8	104,4	106,4	100,9
Mai	96,0	110,8	112,2	109,0	108,3	106,5	111,5
Juni	95,8	110,9	112,4	109,1	108,4	106,7	111,5
Juli	95,6	111,0	111,9	109,1	108,1	106,2	111,5
August	95,4	111,0	111,7	109,4	108,1	106,2	111,5
September	95,2	111,1	112,5	109,5	108,2	106,3	111,5
Oktober	95,2	111,2	112,8	109,5	106,2	106,4	105,8
November	94,9	111,2	112,9	109,5	106,0	106,1	105,8
Dezember	94,7	111,2	113,0	109,4	105,9	106,0	105,8
2013 Januar	94,8	112,7	113,0	109,4	106,4	106,3	106,6
Februar	95,0	112,9	112,5	110,0	106,3	106,1	106,6
März	94,8	113,0	114,7	110,4	106,3	106,2	106,6
April	94,7	113,3	114,7	110,2	107,0	106,2	108,5
Mai	94,3	113,2	115,0	110,6	107,3	106,5	108,5
Juni	94,2	113,2	115,2	110,9	107,2	106,3	108,5
Juli	93,8	113,3	115,3	110,6	106,9	105,9	108,5
August	93,6	113,3	115,0	110,7	107,1	106,2	108,5
September	93,5	113,3	115,4	110,5	107,2	106,2	109,1
Oktober	93,5	113,5	115,6	109,9	107,1	106,1	108,6
November	93,5	114,2	115,5	110,4	107,1	106,2	108,6
Dezember	93,4	114,3	115,7	110,0	107,2	106,4	108,5
2014 Januar	93,6	114,7	115,8	110,6	107,6	106,5	109,3
Februar	92,9	114,8	116,0	111,0	107,5	106,5	109,3
März	92,9	115,0	117,0	111,5	107,7	106,7	109,3
April	92,5	115,0	117,0	111,5	108,1	106,8	110,2
Mai	92,1	115,2	117,6	111,4	108,1	106,8	110,2
Juni	92,0	115,8	117,4	111,6	108,0	106,7	110,2
Juli	91,9	115,8	117,2	111,7	108,4	106,5	111,6
August	91,8	116,1	116,5	111,3	108,2	106,2	111,6
September	91,5	117,2	117,1	111,5	108,4	106,6	111,6
Oktober	91,6	117,1	117,2	111,5	108,9	106,9	112,1
November	91,5	117,4	118,1	111,5	108,9	106,9	112,1
Dezember	91,5	117,4	118,1	111,7	109,0	107,1	112,1

1 Harmonisierter Verbraucherpreisindex (HVPI) für Deutschland

Gliederung nach dem Verwendungszweck

Jahr / Monat	Elektrische und nicht-elektrische Haushalts-Großgeräte sowie elektrische Haushalts-Kleingeräte	Reparatur von Haushaltsgeräten	Glaswaren, Geschirr u.a. Gebrauchsgüter für die Haushaltsführung	Werkzeuge und Geräte für Haus und Garten	Waren und Dienstleistungen für die laufende Haushaltsführung	Kurzlebige Haushaltswaren	Häusliche Dienstleistungen
COICOP	053 1/2	0533	054	055	056	0561	0562
Gewichtung in ‰	10,29	0,54	4,36	6,25	9,14	5,74	3,40
	2005=100						
2015 JD							
2016 JD							
2017 JD							
2018 JD							
2015 Januar	91,5	117,8	118,0	111,9	109,4	107,1	113,3
2015 Februar	90,8	117,5	117,1	111,8	109,5	106,9	114,0
2015 März							
2015 April							
2015 Mai							
2015 Juni							
2015 Juli							
2015 August							
2015 September							
2015 Oktober							
2015 November							
2015 Dezember							
2016 Januar							
2016 Februar							
2016 März							
2016 April							
2016 Mai							
2016 Juni							
2016 Juli							
2016 August							
2016 September							
2016 Oktober							
2016 November							
2016 Dezember							
2017 Januar							
2017 Februar							
2017 März							
2017 April							
2017 Mai							
2017 Juni							
2017 Juli							
2017 August							
2017 September							
2017 Oktober							
2017 November							
2017 Dezember							
2018 Januar							
2018 Februar							
2018 März							
2018 April							
2018 Mai							
2018 Juni							
2018 Juli							
2018 August							
2018 September							
2018 Oktober							
2018 November							
2018 Dezember							

1 Harmonisierter Verbraucherpreisindex (HVPI) für Deutschland

Gliederung nach dem Verwendungszweck

Jahr / Monat	Gesundheitspflege	Medizinische Erzeugnisse	Pharmazeutische Erzeugnisse	Sonstige medizinische Erzeugnisse und therapeutische Geräte	Ambulante Dienstleistungen	Medizinische und paramedizinische Dienstleistungen	Zahnmedizinische Dienstleistungen	Krankenhausdienstleistungen
COICOP	06	061	0611	061 2/3	062	062 1/3	0622	063
Gewichtung in %	52,75	25,52	13,58	11,94	19,58	13,73	5,85	7,65
2005=100								
1995 JD	75,1	75,6	83,1	70,0	-	-	-	-
1996 JD	75,9	76,4	83,7	70,7	-	-	-	-
1997 JD	76,7	77,2	83,9	71,5	-	-	-	-
1998 JD	78,9	79,4	84,6	73,9	-	-	-	-
1995 Januar	74,9	75,4	82,7	69,8	-	-	-	-
1995 Februar	74,9	75,4	82,9	69,8	-	-	-	-
1995 März	75,1	75,6	83,0	69,9	-	-	-	-
1995 April	75,0	75,5	83,0	69,9	-	-	-	-
1995 Mai	75,0	75,5	83,1	69,9	-	-	-	-
1995 Juni	75,1	75,6	83,1	70,0	-	-	-	-
1995 Juli	75,2	75,7	83,2	70,0	-	-	-	-
1995 August	75,2	75,7	83,2	70,0	-	-	-	-
1995 September	75,2	75,7	83,2	70,1	-	-	-	-
1995 Oktober	75,3	75,8	83,2	70,2	-	-	-	-
1995 November	75,4	75,9	83,3	70,2	-	-	-	-
1995 Dezember	75,4	75,9	83,3	70,2	-	-	-	-
1996 Januar	75,5	76,0	83,5	70,3	-	-	-	-
1996 Februar	75,7	76,2	83,8	70,5	-	-	-	-
1996 März	75,8	76,3	83,7	70,6	-	-	-	-
1996 April	75,8	76,3	83,8	70,6	-	-	-	-
1996 Mai	75,8	76,3	83,7	70,6	-	-	-	-
1996 Juni	75,8	76,3	83,7	70,6	-	-	-	-
1996 Juli	75,9	76,4	83,7	70,7	-	-	-	-
1996 August	75,9	76,4	83,7	70,7	-	-	-	-
1996 September	75,9	76,4	83,7	70,7	-	-	-	-
1996 Oktober	76,0	76,5	83,7	70,8	-	-	-	-
1996 November	76,1	76,6	83,6	70,9	-	-	-	-
1996 Dezember	76,1	76,6	83,4	70,9	-	-	-	-
1997 Januar	76,2	76,7	83,6	71,1	-	-	-	-
1997 Februar	76,3	76,8	83,7	71,2	-	-	-	-
1997 März	76,2	76,7	83,6	71,0	-	-	-	-
1997 April	76,2	76,7	83,7	71,0	-	-	-	-
1997 Mai	76,2	76,7	83,6	71,1	-	-	-	-
1997 Juni	76,3	76,8	83,6	71,2	-	-	-	-
1997 Juli	76,5	77,0	83,8	71,4	-	-	-	-
1997 August	76,9	77,4	83,8	71,8	-	-	-	-
1997 September	77,2	77,7	84,3	72,1	-	-	-	-
1997 Oktober	77,2	77,7	84,3	72,1	-	-	-	-
1997 November	77,2	77,7	84,3	72,1	-	-	-	-
1997 Dezember	77,4	77,9	84,3	72,2	-	-	-	-
1998 Januar	77,9	78,4	84,3	72,8	-	-	-	-
1998 Februar	78,1	78,6	84,5	73,1	-	-	-	-
1998 März	78,1	78,6	84,6	73,1	-	-	-	-
1998 April	78,7	79,2	84,5	73,6	-	-	-	-
1998 Mai	78,8	79,3	84,5	73,8	-	-	-	-
1998 Juni	78,8	79,3	84,4	73,8	-	-	-	-
1998 Juli	79,1	79,6	84,5	74,1	-	-	-	-
1998 August	79,3	79,9	84,7	74,4	-	-	-	-
1998 September	79,4	79,9	84,7	74,5	-	-	-	-
1998 Oktober	79,5	80,0	84,7	74,5	-	-	-	-
1998 November	79,5	80,0	84,8	74,5	-	-	-	-
1998 Dezember	79,5	80,0	84,8	74,5	-	-	-	-

1 Harmonisierter Verbraucherpreisindex (HVPI) für Deutschland

Gliederung nach dem Verwendungszweck

Jahr / Monat	Gesundheitspflege	Medizinische Erzeugnisse	Pharmazeutische Erzeugnisse	Sonstige medizinische Erzeugnisse und therapeutische Geräte	Ambulante Dienstleistungen	Medizinische und paramedizinische Dienstleistungen	Zahnmedizinische Dienstleistungen	Krankenhausdienstleistungen
COICOP	06	061	0611	061 2/3	062	062 1/3	0622	063
Gewichtung in %	52,75	25,52	13,58	11,94	19,58	13,73	5,85	7,65
	2005=100							
1999 JD	79,8	80,4	84,4	75,0	-	-	-	-
2000 JD	80,5	80,8	84,1	75,6	81,8	79,9	84,9	-
2001 JD	81,5	81,7	84,9	76,8	82,3	80,0	86,3	78,9
2002 JD	82,0	81,5	83,4	78,4	83,2	80,4	87,8	80,5
1999 Januar	79,6	80,2	85,0	74,6	-	-	-	-
1999 Februar	79,6	80,2	84,8	74,7	-	-	-	-
1999 März	79,6	80,2	84,4	74,8	-	-	-	-
1999 April	79,6	80,2	84,3	74,8	-	-	-	-
1999 Mai	79,8	80,3	84,3	75,0	-	-	-	-
1999 Juni	79,8	80,3	84,3	75,0	-	-	-	-
1999 Juli	79,9	80,5	84,3	75,1	-	-	-	-
1999 August	79,9	80,5	84,3	75,1	-	-	-	-
1999 September	80,0	80,6	84,3	75,2	-	-	-	-
1999 Oktober	80,0	80,6	84,2	75,2	-	-	-	-
1999 November	80,0	80,6	84,3	75,2	-	-	-	-
1999 Dezember	80,1	80,6	84,1	75,3	81,1	79,5	83,7	-
2000 Januar	80,1	80,4	83,7	75,2	81,5	79,8	84,2	-
2000 Februar	80,2	80,5	83,9	75,2	81,5	79,8	84,3	-
2000 März	80,2	80,5	83,9	75,2	81,5	79,8	84,3	-
2000 April	80,3	80,7	84,1	75,5	81,6	79,8	84,5	-
2000 Mai	80,4	80,7	84,1	75,5	81,7	79,8	84,8	-
2000 Juni	80,5	80,7	84,1	75,6	81,8	79,9	84,9	-
2000 Juli	80,6	80,9	84,2	75,8	81,9	79,9	85,0	-
2000 August	80,6	80,9	84,2	75,7	81,9	79,9	85,1	-
2000 September	80,6	80,9	84,2	75,8	81,9	79,9	85,1	-
2000 Oktober	80,7	81,0	84,3	76,0	82,0	80,0	85,3	-
2000 November	80,7	81,0	84,3	75,9	82,0	79,9	85,4	-
2000 Dezember	80,8	81,1	84,5	75,9	82,0	80,0	85,5	77,0
2001 Januar	81,0	81,1	84,3	76,0	82,1	79,8	85,9	78,2
2001 Februar	81,1	81,2	84,4	76,2	82,1	79,8	86,0	78,7
2001 März	81,2	81,2	84,5	76,2	82,3	79,9	86,1	78,7
2001 April	81,3	81,4	84,6	76,4	82,3	80,0	86,2	78,8
2001 Mai	81,4	81,6	84,7	76,8	82,3	80,0	86,2	78,7
2001 Juni	81,4	81,6	84,8	76,9	82,3	80,0	86,2	78,7
2001 Juli	81,5	81,9	85,1	76,9	82,4	80,0	86,3	78,7
2001 August	81,5	81,9	85,2	77,0	82,4	80,0	86,4	78,7
2001 September	81,6	82,0	85,2	77,2	82,4	80,0	86,4	78,9
2001 Oktober	81,8	82,1	85,3	77,2	82,5	80,0	86,5	79,2
2001 November	81,8	82,1	85,3	77,2	82,5	80,0	86,5	79,4
2001 Dezember	81,8	82,2	85,3	77,3	82,5	80,0	86,5	79,5
2002 Januar	81,8	81,5	83,7	77,9	82,9	80,4	87,3	80,0
2002 Februar	81,8	81,5	83,7	78,2	83,0	80,4	87,5	80,1
2002 März	81,9	81,6	83,7	78,4	83,1	80,4	87,5	80,3
2002 April	82,0	81,6	83,7	78,4	83,2	80,4	87,8	80,3
2002 Mai	82,0	81,6	83,7	78,4	83,3	80,4	87,9	80,4
2002 Juni	82,0	81,6	83,7	78,4	83,3	80,4	87,9	80,4
2002 Juli	81,9	81,3	83,4	78,1	83,3	80,4	87,9	80,4
2002 August	82,0	81,5	83,5	78,4	83,3	80,4	88,0	80,6
2002 September	82,1	81,5	83,4	78,6	83,3	80,5	88,0	80,7
2002 Oktober	81,9	81,2	82,7	78,7	83,3	80,5	88,0	81,0
2002 November	82,1	81,3	83,1	78,7	83,4	80,5	88,1	81,0
2002 Dezember	82,1	81,3	83,0	78,7	83,4	80,6	88,1	81,1

1 Harmonisierter Verbraucherpreisindex (HVPI) für Deutschland

Gliederung nach dem Verwendungszweck

Jahr / Monat	Gesundheitspflege	Medizinische Erzeugnisse	Pharmazeutische Erzeugnisse	Sonstige medizinische Erzeugnisse und therapeutische Geräte	Ambulante Dienstleistungen	Medizinische und paramedizinische Dienstleistungen	Zahnmedizinische Dienstleistungen	Krankenhausdienstleistungen
COICOP	06	061	0611	061 2/3	062	062 1/3	0622	063
Gewichtung in %	52,75	25,52	13,58	11,94	19,58	13,73	5,85	7,65
2005=100								
2003 JD	82,3	81,1	82,5	78,9	83,4	80,5	88,3	83,3
2004 JD	98,2	98,1	97,5	99,0	97,9	98,2	97,4	99,0
2005 JD	100,0	100,0	100,0	100,0	100,0	100,0	100,0	100,0
2006 JD	100,9	101,5	101,9	100,7	100,6	100,1	101,4	99,9
2003 Januar	82,2	81,1	82,6	78,9	83,3	80,5	88,1	82,5
2003 Februar	82,2	81,1	82,6	78,7	83,3	80,5	88,0	83,1
2003 März	82,3	81,0	82,5	78,8	83,3	80,5	88,0	83,2
2003 April	82,2	80,9	82,3	78,8	83,3	80,5	88,1	83,1
2003 Mai	82,2	80,9	82,3	78,8	83,3	80,5	88,1	83,1
2003 Juni	82,2	80,9	82,3	78,9	83,3	80,5	88,1	83,1
2003 Juli	82,2	81,1	82,3	79,1	83,3	80,5	88,0	83,2
2003 August	82,3	81,0	82,3	79,0	83,5	80,5	88,5	83,1
2003 September	82,4	81,0	82,3	79,0	83,5	80,5	88,5	83,4
2003 Oktober	82,5	81,1	82,4	79,1	83,6	80,5	88,6	83,7
2003 November	82,6	81,3	82,8	79,1	83,6	80,5	88,6	83,7
2003 Dezember	82,7	81,5	83,2	79,0	83,6	80,5	88,6	83,9
2004 Januar	96,0	94,5	91,8	98,9	96,6	96,3	96,8	98,8
2004 Februar	96,0	94,5	91,7	98,6	96,6	96,3	97,1	98,8
2004 März	96,0	94,5	91,7	98,6	96,7	96,3	97,2	98,9
2004 April	98,1	99,0	99,1	98,7	96,7	96,3	97,2	99,0
2004 Mai	98,2	99,1	99,2	99,0	96,8	96,4	97,4	99,0
2004 Juni	98,2	99,0	99,2	98,8	96,8	96,4	97,4	98,9
2004 Juli	99,1	99,2	99,2	99,1	99,1	100,0	97,5	99,0
2004 August	99,1	99,3	99,2	99,3	99,1	100,0	97,5	99,0
2004 September	99,2	99,3	99,3	99,3	99,2	100,0	97,7	99,0
2004 Oktober	99,2	99,3	99,5	99,1	99,2	100,0	97,7	99,1
2004 November	99,3	99,5	99,8	99,1	99,2	100,0	97,7	99,1
2004 Dezember	99,4	99,6	99,9	99,0	99,2	100,0	97,7	99,2
2005 Januar	99,7	99,5	99,6	99,3	99,8	100,0	99,6	99,7
2005 Februar	99,7	99,7	99,7	99,7	99,9	100,0	99,8	99,8
2005 März	99,8	99,7	99,7	99,7	100,0	100,0	99,9	99,7
2005 April	99,9	99,9	100,1	99,8	100,0	100,0	99,9	99,7
2005 Mai	100,0	100,0	100,1	100,0	100,0	100,0	99,9	99,7
2005 Juni	100,0	100,0	100,1	100,0	100,0	100,0	99,9	99,7
2005 Juli	100,1	100,1	100,0	100,3	100,0	100,0	100,0	99,9
2005 August	100,1	100,0	100,0	100,1	100,0	100,0	100,1	100,1
2005 September	100,1	100,2	100,1	100,3	100,0	100,0	100,1	100,3
2005 Oktober	100,1	100,2	100,1	100,3	100,0	100,0	100,2	100,3
2005 November	100,3	100,3	100,1	100,3	100,1	100,0	100,3	100,6
2005 Dezember	100,3	100,3	100,3	100,3	100,1	100,0	100,3	100,5
2006 Januar	100,4	100,4	100,4	100,4	100,4	100,0	100,9	100,5
2006 Februar	100,3	100,4	100,4	100,4	100,4	100,0	101,0	99,8
2006 März	100,4	100,6	100,7	100,4	100,4	100,0	101,0	99,7
2006 April	100,6	101,2	101,6	100,6	100,3	100,0	100,8	99,3
2006 Mai	100,7	101,3	101,7	100,7	100,4	100,0	100,9	99,8
2006 Juni	100,8	101,4	101,7	100,8	100,5	100,0	101,1	99,8
2006 Juli	101,1	101,9	102,6	100,8	100,7	100,1	101,6	99,8
2006 August	101,1	101,9	102,6	100,7	100,7	100,1	101,6	99,7
2006 September	101,1	102,0	102,7	100,8	100,7	100,1	101,6	99,9
2006 Oktober	101,2	102,0	102,8	100,9	100,8	100,1	102,0	99,9
2006 November	101,2	102,1	102,9	100,8	100,8	100,1	102,0	99,9
2006 Dezember	101,3	102,2	103,0	100,9	100,8	100,1	102,0	100,1

1 Harmonisierter Verbraucherpreisindex (HVPI) für Deutschland

Gliederung nach dem Verwendungszweck

Jahr / Monat	Gesundheitspflege	Medizinische Erzeugnisse	Pharmazeutische Erzeugnisse	Sonstige medizinische Erzeugnisse und therapeutische Geräte	Ambulante Dienstleistungen	Medizinische und paramedizinische Dienstleistungen	Zahnmedizinische Dienstleistungen	Krankenhausdienstleistungen
COICOP	06	061	0611	061 2/3	062	062 1/3	0622	063
Gewichtung in %	52,75	25,52	13,58	11,94	19,58	13,73	5,85	7,65
	2005=100							
2007 JD	102,3	104,5	106,1	102,0	101,9	100,8	103,7	97,0
2008 JD	104,1	106,8	109,4	102,9	102,7	101,2	105,1	100,0
2009 JD	105,1	108,8	112,7	103,5	102,9	101,3	105,5	100,2
2010 JD	105,7	110,2	114,5	104,1	103,4	101,5	106,7	99,5
2007 Januar	101,8	103,4	104,7	101,4	101,4	100,1	103,6	98,5
2007 Februar	101,8	103,6	105,0	101,5	101,5	100,1	103,7	97,5
2007 März	101,8	103,7	105,0	101,6	101,5	100,1	103,7	97,6
2007 April	101,9	103,9	105,3	101,7	101,5	100,1	103,7	97,6
2007 Mai	102,2	104,0	105,5	101,8	102,1	101,1	103,7	97,2
2007 Juni	102,2	104,3	105,8	101,9	102,1	101,1	103,7	97,2
2007 Juli	102,5	104,9	106,8	102,0	102,2	101,2	103,7	96,9
2007 August	102,5	104,9	106,8	101,9	102,2	101,2	103,7	96,8
2007 September	102,6	105,1	107,0	102,3	102,2	101,2	103,7	96,7
2007 Oktober	102,5	105,2	107,0	102,3	102,2	101,2	103,8	96,1
2007 November	102,6	105,3	107,1	102,5	102,2	101,2	103,8	95,9
2007 Dezember	102,6	105,3	107,1	102,5	102,2	101,2	103,9	95,9
2008 Januar	103,6	105,9	107,5	103,3	102,6	101,2	104,9	99,4
2008 Februar	103,4	105,4	106,8	103,2	102,6	101,2	104,9	99,6
2008 März	103,3	105,2	106,8	102,6	102,6	101,2	104,9	99,7
2008 April	103,7	106,1	108,7	102,3	102,6	101,2	104,9	99,8
2008 Mai	103,8	106,3	108,9	102,4	102,6	101,2	104,9	100,1
2008 Juni	104,3	107,2	110,2	102,8	102,6	101,2	104,9	100,3
2008 Juli	104,4	107,4	110,4	103,0	102,7	101,2	105,1	100,4
2008 August	104,4	107,5	110,5	103,1	102,7	101,2	105,2	100,2
2008 September	104,4	107,5	110,6	103,1	102,7	101,2	105,2	100,3
2008 Oktober	104,4	107,4	110,6	102,7	102,7	101,2	105,4	100,1
2008 November	104,4	107,6	110,7	103,1	102,7	101,2	105,4	100,1
2008 Dezember	104,5	107,7	110,7	103,3	102,7	101,2	105,4	100,1
2009 Januar	104,4	107,8	110,9	103,3	102,7	101,2	105,1	99,4
2009 Februar	104,5	107,9	111,0	103,6	102,7	101,2	105,3	99,7
2009 März	104,6	108,1	111,3	103,6	102,7	101,2	105,3	99,7
2009 April	105,2	109,1	112,9	103,8	102,9	101,2	105,8	99,9
2009 Mai	105,2	109,2	113,0	103,9	102,9	101,3	105,6	100,0
2009 Juni	105,2	109,0	113,0	103,6	102,9	101,3	105,6	100,2
2009 Juli	105,3	109,3	113,2	103,8	102,9	101,3	105,5	100,4
2009 August	105,3	109,2	113,3	103,5	102,9	101,3	105,5	100,5
2009 September	105,2	109,0	113,4	103,0	102,9	101,3	105,6	100,5
2009 Oktober	105,3	109,0	113,4	103,1	102,9	101,3	105,6	100,6
2009 November	105,3	109,1	113,4	103,1	102,9	101,4	105,6	100,7
2009 Dezember	105,4	109,2	113,4	103,5	103,0	101,4	105,6	100,7
2010 Januar	105,3	109,5	113,5	104,0	103,1	101,4	106,2	99,3
2010 Februar	105,4	109,7	113,8	104,0	103,2	101,4	106,2	99,1
2010 März	105,4	109,6	113,8	103,8	103,2	101,4	106,3	99,1
2010 April	105,3	109,5	113,9	103,4	103,2	101,4	106,4	99,0
2010 Mai	105,4	109,6	114,1	103,5	103,3	101,4	106,6	99,1
2010 Juni	105,6	109,7	114,1	103,8	103,3	101,4	106,6	99,7
2010 Juli	105,7	110,0	114,3	104,0	103,5	101,5	107,0	99,8
2010 August	105,8	110,1	114,4	104,1	103,5	101,5	107,0	99,8
2010 September	106,1	110,8	115,6	104,3	103,5	101,5	107,0	99,8
2010 Oktober	106,2	111,1	115,6	104,9	103,5	101,5	107,1	99,8
2010 November	106,3	111,1	115,7	104,8	103,5	101,5	107,1	99,9
2010 Dezember	106,3	111,1	115,7	104,8	103,5	101,5	107,1	99,9

1 Harmonisierter Verbraucherpreisindex (HVPI) für Deutschland

Gliederung nach dem Verwendungszweck

Jahr / Monat	Gesundheitspflege	Medizinische Erzeugnisse	Pharmazeutische Erzeugnisse	Sonstige medizinische Erzeugnisse und therapeutische Geräte	Ambulante Dienstleistungen	Medizinische und paramedizinische Dienstleistungen	Zahnmedizinische Dienstleistungen	Krankenhausdienstleistungen
COICOP	06	061	0611	061 2/3	062	062 1/3	0622	063
Gewichtung in %	52,75	25,52	13,58	11,94	19,58	13,73	5,85	7,65
2005=100								
2011 JD	106,6	111,6	116,0	105,5	103,8	101,5	107,8	99,8
2012 JD	108,8	113,0	117,4	106,9	105,5	101,7	112,5	105,1
2013 JD	104,5	114,8	119,6	108,2	92,6	85,8	107,2	107,4
2014 JD	106,6	117,6	124,2	109,4	93,3	86,1	108,9	111,0
2011 Januar	106,4	111,3	115,9	105,2	103,6	101,4	107,5	99,6
2011 Februar	106,3	111,2	115,9	104,8	103,7	101,4	107,5	99,6
2011 März	106,4	111,4	116,1	105,0	103,7	101,5	107,6	99,6
2011 April	106,5	111,6	116,2	105,3	103,7	101,5	107,7	99,6
2011 Mai	106,5	111,5	116,1	105,2	103,7	101,5	107,8	99,8
2011 Juni	106,6	111,6	116,1	105,4	103,7	101,5	107,8	99,8
2011 Juli	106,5	111,5	115,8	105,6	103,7	101,5	107,7	99,8
2011 August	106,6	111,6	116,0	105,6	103,7	101,5	107,7	99,8
2011 September	106,6	111,7	116,0	105,7	103,8	101,5	107,9	99,9
2011 Oktober	106,7	111,7	116,1	105,7	103,9	101,5	108,0	99,8
2011 November	106,8	111,9	116,0	106,1	103,9	101,5	108,1	99,9
2011 Dezember	106,7	111,8	116,0	106,0	103,9	101,5	108,1	99,9
2012 Januar	108,2	112,2	116,7	106,1	105,1	101,6	111,4	104,1
2012 Februar	108,3	112,4	117,0	106,1	105,2	101,6	111,8	104,3
2012 März	108,5	112,6	117,0	106,5	105,4	101,6	112,4	104,5
2012 April	108,8	112,9	117,4	106,8	105,5	101,7	112,6	105,1
2012 Mai	108,9	113,0	117,4	107,0	105,6	101,7	112,7	105,1
2012 Juni	108,9	113,1	117,6	106,9	105,6	101,7	112,7	105,1
2012 Juli	108,9	113,1	117,4	107,2	105,6	101,7	112,7	105,2
2012 August	109,0	113,2	117,5	107,2	105,6	101,8	112,8	105,2
2012 September	109,0	113,2	117,5	107,2	105,6	101,8	112,7	105,2
2012 Oktober	109,1	113,3	117,8	107,1	105,7	101,8	112,8	105,5
2012 November	109,2	113,5	117,9	107,5	105,7	101,8	112,8	105,6
2012 Dezember	109,2	113,5	118,0	107,4	105,7	101,8	112,9	105,7
2013 Januar	103,8	113,7	118,2	107,6	92,4	85,6	106,8	106,1
2013 Februar	103,9	114,0	118,3	107,9	92,4	85,7	106,8	106,2
2013 März	104,2	114,3	118,6	108,3	92,5	85,7	107,0	106,5
2013 April	104,4	114,5	119,2	108,0	92,6	85,8	107,1	107,3
2013 Mai	104,5	114,6	119,3	108,2	92,6	85,8	107,1	107,6
2013 Juni	104,5	114,6	119,7	107,8	92,6	85,8	107,1	107,8
2013 Juli	104,7	115,0	119,8	108,4	92,6	85,8	107,2	107,8
2013 August	104,7	114,8	119,6	108,2	92,7	85,8	107,4	107,9
2013 September	104,8	115,1	120,0	108,5	92,7	85,8	107,4	107,9
2013 Oktober	104,9	115,3	120,6	108,2	92,7	85,8	107,3	107,9
2013 November	105,0	115,5	120,8	108,4	92,7	85,8	107,4	107,9
2013 Dezember	105,0	115,6	120,9	108,7	92,7	85,8	107,4	108,0
2014 Januar	105,3	115,6	120,9	108,5	92,7	85,8	107,4	109,9
2014 Februar	105,4	115,7	121,1	108,6	92,8	85,9	107,7	109,9
2014 März	105,9	116,3	121,8	109,2	92,9	86,0	107,7	110,7
2014 April	106,2	116,6	122,5	109,0	93,3	86,0	109,2	111,0
2014 Mai	106,4	117,0	122,6	109,5	93,4	86,0	109,3	111,2
2014 Juni	106,5	117,1	122,8	109,7	93,4	86,0	109,3	111,2
2014 Juli	107,2	118,7	126,0	109,6	93,5	86,1	109,4	111,2
2014 August	107,2	118,7	126,1	109,6	93,6	86,2	109,4	111,2
2014 September	107,2	118,7	126,2	109,4	93,5	86,2	109,4	111,2
2014 Oktober	107,4	119,0	126,5	109,6	93,5	86,2	109,4	111,3
2014 November	107,4	119,0	126,6	109,6	93,6	86,2	109,4	111,3
2014 Dezember	107,5	119,3	126,8	110,0	93,5	86,2	109,5	111,3

1 Harmonisierter Verbraucherpreisindex (HVPI) für Deutschland

Gliederung nach dem Verwendungszweck

Jahr / Monat	Gesundheitspflege	Medizinische Erzeugnisse	Pharmazeutische Erzeugnisse	Sonstige medizinische Erzeugnisse und therapeutische Geräte	Ambulante Dienstleistungen	Medizinische und paramedizinische Dienstleistungen	Zahnmedizinische Dienstleistungen	Krankenhausdienstleistungen
COICOP	06	061	0611	061 2/3	062	062 1/3	0622	063
Gewichtung in %	52,75	25,52	13,58	11,94	19,58	13,73	5,85	7,65
	2005=100							
2015 JD								
2016 JD								
2017 JD								
2018 JD								
2015 Januar	106,6	119,6	126,9	110,5	93,6	86,2	109,4	104,0
2015 Februar	106,9	120,1	127,2	111,3	93,6	86,2	109,4	104,4
2015 März								
2015 April								
2015 Mai								
2015 Juni								
2015 Juli								
2015 August								
2015 September								
2015 Oktober								
2015 November								
2015 Dezember								
2016 Januar								
2016 Februar								
2016 März								
2016 April								
2016 Mai								
2016 Juni								
2016 Juli								
2016 August								
2016 September								
2016 Oktober								
2016 November								
2016 Dezember								
2017 Januar								
2017 Februar								
2017 März								
2017 April								
2017 Mai								
2017 Juni								
2017 Juli								
2017 August								
2017 September								
2017 Oktober								
2017 November								
2017 Dezember								
2018 Januar								
2018 Februar								
2018 März								
2018 April								
2018 Mai								
2018 Juni								
2018 Juli								
2018 August								
2018 September								
2018 Oktober								
2018 November								
2018 Dezember								

1 Harmonisierter Verbraucherpreisindex (HVPI) für Deutschland

Gliederung nach dem Verwendungszweck

Jahr / Monat	Verkehr	Kauf von Fahrzeugen	Kraftwagen	Krafträder, Fahrräder und Gespannfahrzeuge	Betrieb von privaten Verkehrsmitteln	Ersatzteile und Zubehör für private Verkehrsmittel	Kraft- und Schmierstoffe für private Verkehrsmittel	Instandhaltung und Reparatur von privaten Verkehrsmitteln
COICOP	07	071	0711	071 2/3/4	072	0721	0722	0723
Gewichtung in %	152,31	36,63	33,21	3,42	85,54	8,33	39,41	22,21
2005=100								
1995 JD	79,6	92,2	92,2	92,2	74,6	95,0	63,3	82,1
1996 JD	81,6	93,1	93,1	92,9	76,9	95,5	66,0	84,1
1997 JD	82,9	92,8	92,8	92,9	78,6	95,5	68,0	85,7
1998 JD	82,8	94,1	94,2	93,5	77,4	95,8	64,6	87,1
1995 Januar	78,8	91,8	91,8	91,9	74,0	94,1	63,3	80,7
1995 Februar	79,2	91,8	91,8	92,0	74,3	94,1	63,5	81,2
1995 März	79,1	91,8	91,9	92,0	74,1	94,3	62,9	81,5
1995 April	79,6	91,8	91,9	92,0	74,7	94,5	63,9	81,6
1995 Mai	79,7	92,1	92,2	92,0	74,9	94,6	64,0	81,8
1995 Juni	80,1	92,3	92,3	92,1	75,3	95,4	64,6	82,0
1995 Juli	79,7	92,3	92,3	92,1	74,3	95,3	62,4	82,3
1995 August	79,6	92,3	92,3	92,4	74,4	95,5	62,7	82,3
1995 September	79,9	92,4	92,4	92,4	74,9	95,5	63,5	82,6
1995 Oktober	79,8	92,4	92,4	92,6	74,6	95,4	62,7	82,8
1995 November	79,8	92,4	92,4	92,6	74,7	95,5	62,8	83,0
1995 Dezember	80,2	92,8	92,8	92,7	75,2	95,5	63,6	83,0
1996 Januar	80,7	93,1	93,1	92,7	75,5	95,6	64,1	83,2
1996 Februar	80,9	93,3	93,4	92,8	75,9	95,5	64,5	83,6
1996 März	81,1	93,2	93,4	92,8	76,2	95,5	65,0	83,7
1996 April	81,6	93,2	93,3	92,8	76,9	95,5	66,2	83,8
1996 Mai	81,7	93,2	93,3	92,9	77,1	95,4	66,6	84,0
1996 Juni	81,5	93,2	93,3	93,1	76,5	95,5	65,4	84,1
1996 Juli	81,6	93,2	93,3	93,1	76,4	95,5	65,2	84,1
1996 August	81,7	93,2	93,3	93,1	76,8	95,5	65,8	84,2
1996 September	81,9	93,1	93,0	93,1	77,4	95,5	66,8	84,3
1996 Oktober	82,1	93,0	93,0	92,6	77,8	95,6	67,4	84,5
1996 November	82,0	92,5	92,4	92,7	78,0	95,7	67,6	84,6
1996 Dezember	82,1	92,4	92,4	92,7	78,1	95,7	67,8	84,6
1997 Januar	82,2	92,4	92,4	92,7	78,3	95,8	67,9	84,8
1997 Februar	82,3	92,3	92,2	92,7	78,3	95,8	67,9	84,9
1997 März	82,6	92,3	92,2	92,7	78,7	95,6	68,3	85,4
1997 April	82,6	92,3	92,2	92,8	78,4	95,6	67,7	85,6
1997 Mai	82,6	92,9	92,9	92,8	78,3	95,5	67,4	85,7
1997 Juni	82,6	93,1	93,0	92,9	77,9	95,5	66,7	85,7
1997 Juli	82,8	93,2	93,2	92,9	78,0	95,4	66,8	85,8
1997 August	83,7	93,2	93,2	93,0	79,6	95,3	69,6	85,9
1997 September	83,5	93,1	93,1	93,1	79,4	95,3	69,3	85,9
1997 Oktober	83,3	93,0	93,0	93,1	79,2	95,2	68,9	86,0
1997 November	83,0	93,1	93,0	93,2	78,8	95,3	67,9	86,2
1997 Dezember	83,0	93,1	93,0	93,2	78,7	95,3	67,7	86,3
1998 Januar	82,4	93,0	93,0	93,1	77,7	95,3	65,8	86,5
1998 Februar	82,3	93,2	93,2	93,1	77,5	95,1	65,3	86,6
1998 März	82,2	93,0	92,9	93,1	77,3	95,2	64,9	86,6
1998 April	82,8	93,8	93,8	93,5	77,7	95,8	65,2	87,0
1998 Mai	82,8	94,1	94,1	93,5	77,4	95,8	64,6	87,3
1998 Juni	82,9	94,4	94,5	93,6	77,3	95,9	64,4	87,3
1998 Juli	83,3	94,5	94,7	93,6	77,7	95,9	65,2	87,3
1998 August	83,2	94,5	94,7	93,6	77,5	95,9	64,8	87,3
1998 September	83,0	94,6	94,8	93,8	77,2	95,9	64,1	87,3
1998 Oktober	83,0	94,6	94,8	93,8	77,2	95,9	64,1	87,3
1998 November	82,9	94,6	94,8	93,9	77,1	96,3	63,9	87,3
1998 Dezember	82,6	94,6	94,8	93,9	76,6	96,3	62,9	87,3

1 Harmonisierter Verbraucherpreisindex (HVPI) für Deutschland

Gliederung nach dem Verwendungszweck

Jahr / Monat	Verkehr	Kauf von Fahrzeugen	Kraftwagen	Krafträder, Fahrräder und Gespannfahrzeuge	Betrieb von privaten Verkehrsmitteln	Ersatzteile und Zubehör für private Verkehrsmittel	Kraft- und Schmierstoffe für private Verkehrsmittel	Instandhaltung und Reparatur von privaten Verkehrsmitteln
COICOP	07	071	0711	071 2/3/4	072	0721	0722	0723
Gewichtung in %	152,31	36,63	33,21	3,42	85,54	8,33	39,41	22,21
	2005=100							
1999 JD	84,9	94,7	94,8	94,0	80,3	96,3	69,1	88,2
2000 JD	89,3	95,2	95,1	96,3	87,3	96,4	81,9	89,5
2001 JD	90,7	96,4	96,0	99,2	88,5	97,7	82,7	91,6
2002 JD	92,5	97,7	97,5	100,1	90,4	98,5	84,7	94,1
1999 Januar	82,5	94,4	94,5	93,9	76,6	96,3	62,7	87,5
1999 Februar	82,5	94,6	94,8	93,9	76,3	96,3	62,2	87,7
1999 März	82,6	94,6	94,8	93,9	76,7	96,3	62,7	87,8
1999 April	84,4	94,5	94,7	93,8	79,7	96,2	68,1	87,9
1999 Mai	83,9	94,5	94,7	93,8	78,7	96,2	66,2	88,2
1999 Juni	84,8	94,5	94,7	93,9	80,0	96,3	68,4	88,3
1999 Juli	85,4	94,5	94,6	93,9	81,0	96,3	70,3	88,4
1999 August	86,1	95,1	95,3	93,8	81,9	96,3	71,9	88,5
1999 September	86,2	94,9	95,0	93,9	82,5	96,3	73,0	88,4
1999 Oktober	86,6	95,0	95,1	94,1	83,0	96,4	74,0	88,6
1999 November	86,4	94,8	94,9	94,3	83,0	96,4	73,7	88,7
1999 Dezember	87,1	94,9	94,9	94,8	84,0	96,5	75,6	88,8
2000 Januar	87,9	95,3	95,3	94,7	85,3	96,4	78,1	88,9
2000 Februar	87,9	95,1	95,1	94,7	85,3	96,5	78,1	89,1
2000 März	88,9	95,0	95,0	95,0	87,0	96,4	81,7	89,1
2000 April	88,2	95,2	95,1	95,7	85,4	96,3	78,2	89,4
2000 Mai	88,0	95,1	95,0	95,8	85,4	96,3	78,0	89,4
2000 Juni	90,0	95,1	94,9	95,9	88,6	96,2	84,6	89,4
2000 Juli	90,1	95,3	95,2	95,9	88,3	96,2	84,0	89,5
2000 August	89,7	95,5	95,4	95,9	87,6	96,2	82,4	89,7
2000 September	90,7	95,2	94,9	97,8	89,6	96,3	86,4	89,8
2000 Oktober	90,1	95,3	94,9	98,1	88,4	96,4	84,0	89,8
2000 November	90,3	95,4	95,0	98,1	89,0	96,9	85,0	89,9
2000 Dezember	89,8	95,4	95,0	98,2	87,8	97,0	82,4	90,0
2001 Januar	89,0	95,5	95,1	98,3	86,6	97,2	79,7	90,3
2001 Februar	90,6	95,6	95,2	98,6	89,1	97,5	84,5	90,9
2001 März	90,6	95,8	95,3	98,8	89,0	97,5	84,3	91,0
2001 April	91,4	95,9	95,5	99,1	90,0	97,5	85,8	91,4
2001 Mai	92,4	95,9	95,6	99,1	92,0	97,6	90,0	91,5
2001 Juni	91,9	96,2	95,9	99,2	90,7	97,7	87,2	91,7
2001 Juli	91,1	96,7	96,3	99,3	88,7	97,6	83,1	91,8
2001 August	90,9	96,9	96,5	99,4	88,3	97,6	81,9	91,9
2001 September	91,0	97,0	96,7	99,4	88,9	97,7	83,1	92,0
2001 Oktober	90,1	97,1	96,7	99,7	87,0	97,9	79,0	92,1
2001 November	89,4	97,0	96,6	99,7	86,2	98,0	77,4	92,2
2001 Dezember	89,6	97,1	96,7	99,9	86,0	98,0	76,9	92,3
2002 Januar	90,6	97,7	97,5	99,9	87,6	98,1	79,7	93,0
2002 Februar	91,1	97,7	97,5	99,9	88,3	98,1	81,0	93,4
2002 März	92,1	97,8	97,5	100,0	89,8	98,2	83,9	93,6
2002 April	93,2	97,6	97,4	100,1	91,8	98,4	87,9	93,7
2002 Mai	92,7	97,7	97,5	100,1	91,0	98,4	86,0	93,9
2002 Juni	92,8	97,7	97,5	100,1	90,6	98,5	85,0	94,2
2002 Juli	92,8	97,7	97,5	100,0	90,6	98,6	85,0	94,4
2002 August	93,0	97,7	97,5	99,9	90,9	98,6	85,5	94,4
2002 September	93,2	97,9	97,5	100,3	91,5	98,5	86,8	94,3
2002 Oktober	93,5	97,8	97,5	100,4	91,9	98,6	87,3	94,6
2002 November	92,4	97,7	97,5	100,1	90,4	98,7	84,0	94,9
2002 Dezember	92,7	97,7	97,5	100,1	90,5	98,9	84,2	94,9

1 Harmonisierter Verbraucherpreisindex (HVPI) für Deutschland

Gliederung nach dem Verwendungszweck

Jahr / Monat	Verkehr	Kauf von Fahrzeugen	Kraftwagen	Krafträder, Fahrräder und Gespannfahrzeuge	Betrieb von privaten Verkehrsmitteln	Ersatzteile und Zubehör für private Verkehrsmittel	Kraft- und Schmierstoffe für private Verkehrsmittel	Instandhaltung und Reparatur von privaten Verkehrsmitteln
COICOP	07	071	0711	071 2/3/4	072	0721	0722	0723
Gewichtung in %	152,31	36,63	33,21	3,42	85,54	8,33	39,41	22,21
	2005=100							
2003 JD	94,6	98,5	98,3	100,4	93,0	99,3	88,6	96,0
2004 JD	96,7	99,6	99,4	100,2	95,6	99,5	92,5	98,1
2005 JD	100,0	100,0	100,0	100,0	100,0	100,0	100,0	100,0
2006 JD	102,9	101,3	101,5	100,1	103,4	101,7	105,5	101,7
2003 Januar	94,4	98,0	97,7	100,3	93,3	99,0	89,7	95,2
2003 Februar	95,2	97,8	97,5	100,3	94,7	99,2	92,6	95,3
2003 März	95,3	98,0	97,7	100,3	94,8	99,3	92,7	95,3
2003 April	94,6	98,2	97,9	100,4	93,2	99,4	89,2	95,6
2003 Mai	93,7	98,2	97,9	100,4	91,9	99,3	86,4	95,7
2003 Juni	94,2	98,3	98,0	100,5	92,3	99,3	87,4	95,8
2003 Juli	94,5	98,7	98,5	100,4	92,6	99,4	87,4	96,4
2003 August	95,1	98,7	98,6	100,4	93,5	99,2	89,3	96,5
2003 September	94,6	99,0	98,8	100,4	92,9	99,3	88,0	96,5
2003 Oktober	94,5	99,1	98,9	100,4	92,6	99,3	87,4	96,6
2003 November	94,2	99,2	99,0	100,4	92,3	99,3	86,6	96,7
2003 Dezember	94,5	99,2	99,1	100,4	92,3	99,4	86,6	96,8
2004 Januar	94,6	99,5	99,3	100,6	92,7	99,4	87,1	97,1
2004 Februar	94,8	99,6	99,4	100,2	93,0	99,5	87,6	97,3
2004 März	95,2	99,6	99,5	100,2	93,6	99,5	88,7	97,6
2004 April	96,4	99,7	99,6	100,2	95,1	99,5	91,6	97,7
2004 Mai	97,6	99,7	99,6	100,1	97,4	99,6	96,3	97,9
2004 Juni	96,9	99,7	99,6	100,1	95,9	99,4	93,0	98,0
2004 Juli	97,6	99,8	99,7	100,1	96,7	99,3	94,6	98,2
2004 August	98,1	99,7	99,6	100,1	97,6	99,4	96,3	98,3
2004 September	97,5	99,5	99,4	100,1	96,6	99,5	94,2	98,3
2004 Oktober	98,5	99,5	99,4	100,2	98,3	99,4	97,5	98,7
2004 November	97,3	99,4	99,2	100,3	96,5	99,6	93,6	98,9
2004 Dezember	96,3	99,1	99,0	99,7	94,3	99,6	89,1	98,9
2005 Januar	96,6	99,2	99,1	99,8	94,9	99,8	89,9	99,3
2005 Februar	97,0	99,5	99,5	99,8	95,4	99,8	90,9	99,4
2005 März	98,1	99,8	99,7	100,2	97,0	99,7	94,2	99,6
2005 April	99,0	99,8	99,8	100,1	98,8	99,8	97,7	99,7
2005 Mai	99,0	99,9	99,9	100,1	98,6	99,8	97,5	99,6
2005 Juni	99,7	99,9	99,9	100,0	99,6	99,8	99,4	99,9
2005 Juli	101,1	99,9	99,9	99,9	101,6	100,0	103,4	99,9
2005 August	101,6	100,0	100,0	100,0	102,6	99,9	105,1	100,3
2005 September	103,1	100,3	100,3	99,9	105,2	99,9	110,5	100,4
2005 Oktober	102,9	100,4	100,4	100,1	104,3	100,4	108,6	100,5
2005 November	100,7	100,6	100,7	100,1	101,0	100,5	101,6	100,7
2005 Dezember	101,1	100,7	100,8	100,0	100,9	100,6	101,2	100,8
2006 Januar	101,8	100,9	101,0	100,2	102,1	101,0	103,6	101,0
2006 Februar	101,7	101,1	101,2	100,2	101,9	101,0	102,9	101,2
2006 März	101,8	101,1	101,3	100,1	101,8	101,2	103,0	101,1
2006 April	103,7	101,2	101,3	100,4	104,9	101,2	109,2	101,3
2006 Mai	103,8	101,3	101,4	100,6	105,2	101,2	109,7	101,3
2006 Juni	104,5	101,3	101,4	100,7	106,2	101,6	111,2	101,5
2006 Juli	105,3	101,3	101,5	100,5	107,1	101,8	113,2	101,8
2006 August	104,7	101,3	101,5	100,3	106,2	101,8	111,1	102,0
2006 September	102,2	101,5	101,8	99,8	102,1	102,1	102,5	102,0
2006 Oktober	101,7	101,5	101,8	99,3	101,1	102,3	100,3	102,2
2006 November	101,5	101,7	102,0	99,4	100,9	102,5	99,8	102,5
2006 Dezember	101,8	101,8	102,1	99,4	101,1	102,5	100,0	102,6

1 Harmonisierter Verbraucherpreisindex (HVPI) für Deutschland

Gliederung nach dem Verwendungszweck

Jahr / Monat	Verkehr	Kauf von Fahrzeugen	Kraftwagen	Krafträder, Fahrräder und Gespannfahrzeuge	Betrieb von privaten Verkehrsmitteln	Ersatzteile und Zubehör für private Verkehrsmittel	Kraft- und Schmierstoffe für private Verkehrsmittel	Instandhaltung und Reparatur von privaten Verkehrsmitteln
COICOP	07	071	0711	071 2/3/4	072	0721	0722	0723
Gewichtung in %	152,31	36,63	33,21	3,42	85,54	8,33	39,41	22,21
	2005=100							
2007 JD	106,3	104,4	104,8	102,0	107,0	104,2	109,9	105,3
2008 JD	109,8	105,2	105,6	102,2	111,5	106,3	116,5	108,0
2009 JD	107,6	105,2	105,4	104,2	106,4	108,5	104,0	111,3
2010 JD	111,4	105,3	105,3	107,5	112,4	109,7	115,5	112,1
2007 Januar	103,2	104,0	104,4	101,2	102,3	103,4	101,1	104,1
2007 Februar	103,6	104,1	104,5	101,4	102,9	103,7	102,0	104,5
2007 März	105,0	104,3	104,6	102,0	105,1	103,8	106,0	105,2
2007 April	106,2	104,3	104,6	102,3	106,8	103,9	109,7	105,3
2007 Mai	106,7	104,3	104,6	102,4	107,9	103,9	111,8	105,3
2007 Juni	106,9	104,4	104,8	102,0	108,0	104,0	112,2	105,1
2007 Juli	107,5	104,4	104,7	102,2	108,6	104,3	113,5	105,0
2007 August	106,6	104,6	105,0	102,0	107,1	104,2	110,1	105,2
2007 September	107,0	104,5	104,8	102,2	107,9	104,4	111,7	105,4
2007 Oktober	106,8	104,7	105,0	101,9	107,5	104,8	110,5	105,9
2007 November	109,0	104,7	105,1	101,9	111,3	105,1	118,1	106,1
2007 Dezember	107,6	104,9	105,2	102,1	108,3	105,2	111,8	106,2
2008 Januar	108,3	105,1	105,5	101,6	109,4	105,5	113,5	106,8
2008 Februar	108,2	104,9	105,3	101,6	109,3	105,8	113,3	106,9
2008 März	109,8	105,0	105,4	101,9	111,9	106,0	118,0	107,2
2008 April	109,9	105,1	105,4	102,1	112,1	106,0	118,1	107,6
2008 Mai	111,7	105,1	105,5	102,0	115,3	105,9	124,2	107,9
2008 Juni	112,9	105,3	105,6	102,4	117,2	106,1	127,6	107,8
2008 Juli	113,7	105,4	105,8	102,2	118,1	106,4	129,2	108,1
2008 August	111,5	105,2	105,6	102,3	114,1	106,2	121,4	108,2
2008 September	111,7	105,3	105,6	102,2	114,6	106,7	121,9	108,7
2008 Oktober	109,2	105,3	105,7	102,6	109,9	106,9	112,8	109,0
2008 November	106,3	105,4	105,7	102,8	104,9	106,7	102,8	108,9
2008 Dezember	104,5	105,2	105,5	103,0	101,1	106,8	95,4	109,3
2009 Januar	105,2	105,2	105,5	103,3	102,3	107,1	97,4	109,6
2009 Februar	106,0	105,1	105,4	103,1	103,7	107,9	99,3	110,6
2009 März	105,6	105,4	105,7	103,3	102,8	107,9	97,2	111,0
2009 April	106,8	105,4	105,6	103,9	105,0	108,5	101,4	110,9
2009 Mai	107,4	105,4	105,6	104,1	106,3	108,5	103,4	111,4
2009 Juni	108,8	105,1	105,3	104,1	108,8	108,6	108,2	111,7
2009 Juli	107,9	105,3	105,5	104,3	106,6	108,9	103,9	111,7
2009 August	109,2	105,3	105,5	104,5	109,1	108,7	108,7	111,7
2009 September	108,2	105,1	105,3	104,3	107,5	108,7	105,7	111,7
2009 Oktober	108,4	105,1	105,3	104,7	107,8	108,9	106,1	111,9
2009 November	109,1	105,2	105,4	105,1	109,0	108,9	108,5	111,8
2009 Dezember	108,9	105,1	105,2	106,0	108,4	109,0	107,6	111,4
2010 Januar	110,1	105,2	105,3	106,3	110,3	108,9	111,5	111,6
2010 Februar	109,6	105,2	105,3	106,6	109,4	109,1	109,5	111,6
2010 März	111,4	105,3	105,3	107,2	112,4	109,2	115,7	111,7
2010 April	111,8	105,4	105,4	107,4	113,4	109,4	117,8	111,8
2010 Mai	111,8	105,3	105,3	107,5	113,3	109,1	117,7	111,9
2010 Juni	111,8	105,3	105,3	107,7	113,2	109,3	117,2	112,1
2010 Juli	111,4	105,2	105,2	107,8	112,3	109,3	115,4	112,2
2010 August	111,1	105,3	105,2	107,9	111,8	109,6	114,3	112,1
2010 September	111,2	105,4	105,4	107,6	112,1	109,8	114,8	112,2
2010 Oktober	111,4	105,5	105,5	107,4	112,3	110,3	115,0	112,5
2010 November	111,6	105,4	105,3	107,8	112,8	110,6	115,9	112,5
2010 Dezember	113,1	105,5	105,4	108,6	115,2	111,5	120,7	112,7

1 Harmonisierter Verbraucherpreisindex (HVPI) für Deutschland

Gliederung nach dem Verwendungszweck

Jahr / Monat	Verkehr	Kauf von Fahrzeugen	Kraftwagen	Krafträder, Fahrräder und Gespannfahrzeuge	Betrieb von privaten Verkehrsmitteln	Ersatzteile und Zubehör für private Verkehrsmittel	Kraft- und Schmierstoffe für private Verkehrsmittel	Instandhaltung und Reparatur von privaten Verkehrsmitteln
COICOP	07	071	0711	071 2/3/4	072	0721	0722	0723
Gewichtung in %	152,31	36,63	33,21	3,42	85,54	8,33	39,41	22,21
	2005=100							
2011 JD	116,1	106,0	105,8	109,9	119,4	114,1	128,0	114,7
2012 JD	119,6	106,2	106,0	111,2	124,1	118,1	135,2	118,1
2013 JD	119,5	106,3	105,9	112,4	122,9	118,9	130,4	121,5
2014 JD	119,4	106,6	106,2	113,6	121,5	118,9	124,8	125,1
2011 Januar	113,8	105,5	105,4	108,8	116,2	111,5	122,4	113,0
2011 Februar	113,9	105,6	105,5	109,0	116,2	112,0	122,3	113,1
2011 März	115,8	105,7	105,5	110,2	119,3	112,6	128,5	113,6
2011 April	116,7	105,8	105,5	110,4	120,7	113,0	131,7	113,8
2011 Mai	116,6	105,9	105,7	110,3	120,5	113,3	131,0	114,1
2011 Juni	116,2	105,9	105,7	110,5	119,7	114,5	128,6	115,0
2011 Juli	116,8	106,0	105,8	110,5	120,1	114,5	129,4	115,2
2011 August	116,2	106,3	106,1	110,1	119,0	114,6	126,9	115,4
2011 September	117,1	106,3	106,2	109,9	120,8	114,9	130,4	115,5
2011 Oktober	117,0	106,5	106,4	109,7	120,4	115,7	129,3	115,7
2011 November	116,8	106,2	106,1	109,6	120,3	116,0	128,9	115,8
2011 Dezember	116,7	106,2	106,1	109,8	119,4	116,4	126,8	115,8
2012 Januar	117,6	106,2	106,1	110,1	121,1	116,8	130,2	116,1
2012 Februar	118,5	106,2	106,0	110,4	122,6	117,1	133,1	116,6
2012 März	120,0	106,2	106,0	110,9	125,2	117,5	138,3	117,0
2012 April	120,7	106,2	106,0	111,0	126,0	117,9	140,0	117,4
2012 Mai	119,5	106,1	105,9	111,4	124,0	117,9	135,4	117,8
2012 Juni	118,5	106,1	105,9	111,5	122,2	117,9	131,5	118,0
2012 Juli	119,3	106,2	106,0	111,3	123,1	118,1	133,1	118,3
2012 August	120,8	106,2	106,0	111,2	125,9	118,3	138,7	118,7
2012 September	121,6	106,2	106,0	111,1	127,5	118,4	141,9	119,1
2012 Oktober	120,2	106,4	106,1	111,5	125,0	118,7	136,4	119,2
2012 November	119,2	106,2	105,9	112,0	123,5	119,5	132,8	119,5
2012 Dezember	119,0	106,0	105,7	112,1	122,6	119,1	130,9	119,6
2013 Januar	119,0	105,9	105,6	111,8	122,5	119,1	130,6	119,8
2013 Februar	120,0	106,2	105,9	112,0	124,1	118,3	133,6	120,1
2013 März	118,9	106,3	106,0	112,4	122,1	118,3	129,1	120,7
2013 April	119,7	106,3	106,1	112,1	123,4	119,9	131,5	121,1
2013 Mai	119,4	106,4	106,1	112,4	122,9	119,6	130,3	121,3
2013 Juni	119,4	105,9	105,5	112,4	122,9	119,4	130,3	121,4
2013 Juli	120,2	106,2	105,9	112,4	124,0	119,1	132,7	121,7
2013 August	120,2	106,3	106,0	112,3	123,8	118,7	132,3	122,0
2013 September	120,2	106,4	106,1	112,4	124,0	117,6	132,3	122,1
2013 Oktober	119,2	106,4	106,1	112,6	122,2	118,6	128,4	122,4
2013 November	118,6	106,4	106,0	113,0	121,4	119,1	126,2	122,6
2013 Dezember	119,2	106,4	106,0	113,5	121,9	118,5	127,5	122,7
2014 Januar	118,7	106,4	106,0	113,0	120,9	119,4	124,8	123,2
2014 Februar	119,0	106,3	105,9	113,4	121,4	118,9	125,4	123,8
2014 März	118,9	106,1	105,6	113,1	121,4	119,1	125,1	124,4
2014 April	119,7	106,2	105,9	113,0	122,3	118,4	127,2	124,7
2014 Mai	119,9	106,5	106,1	113,9	122,6	118,0	127,4	124,9
2014 Juni	120,4	106,7	106,3	114,2	123,3	118,1	129,0	125,0
2014 Juli	120,7	106,8	106,4	114,0	123,2	119,0	128,6	125,2
2014 August	120,2	106,9	106,5	113,4	122,4	119,2	126,5	125,6
2014 September	120,2	107,0	106,6	113,9	122,6	119,2	126,9	125,5
2014 Oktober	119,5	106,9	106,5	113,8	121,2	117,7	124,1	125,8
2014 November	118,5	106,9	106,5	114,0	119,9	119,5	120,6	126,0
2014 Dezember	116,8	107,0	106,6	114,0	116,4	119,8	112,3	126,6

1 Harmonisierter Verbraucherpreisindex (HVPI) für Deutschland

Gliederung nach dem Verwendungszweck

Jahr / Monat	Verkehr	Kauf von Fahrzeugen	Kraftwagen	Krafträder, Fahrräder und Gespannfahrzeuge	Betrieb von privaten Verkehrsmitteln	Ersatzteile und Zubehör für private Verkehrsmittel	Kraft- und Schmierstoffe für private Verkehrsmittel	Instandhaltung und Reparatur von privaten Verkehrsmitteln
COICOP	07	071	0711	071 2/3/4	072	0721	0722	0723
Gewichtung in %	152,31	36,63	33,21	3,42	85,54	8,33	39,41	22,21
	2005=100							
2015 JD								
2016 JD								
2017 JD								
2018 JD								
2015 Januar	115,2	107,1	106,7	114,5	113,4	119,0	105,9	127,1
2015 Februar	116,4	107,2	106,8	114,5	115,3	119,4	109,6	127,5
2015 März								
2015 April								
2015 Mai								
2015 Juni								
2015 Juli								
2015 August								
2015 September								
2015 Oktober								
2015 November								
2015 Dezember								
2016 Januar								
2016 Februar								
2016 März								
2016 April								
2016 Mai								
2016 Juni								
2016 Juli								
2016 August								
2016 September								
2016 Oktober								
2016 November								
2016 Dezember								
2017 Januar								
2017 Februar								
2017 März								
2017 April								
2017 Mai								
2017 Juni								
2017 Juli								
2017 August								
2017 September								
2017 Oktober								
2017 November								
2017 Dezember								
2018 Januar								
2018 Februar								
2018 März								
2018 April								
2018 Mai								
2018 Juni								
2018 Juli								
2018 August								
2018 September								
2018 Oktober								
2018 November								
2018 Dezember								

1 Harmonisierter Verbraucherpreisindex (HVPI) für Deutschland

Gliederung nach dem Verwendungszweck

Jahr / Monat	Sonstige Dienstleistungen an privaten Verkehrsmitteln	Verkehrsdienstleistungen	Schienerpersonenverkehr	Straßenpersonenverkehr	Luftpersonenverkehr	Personenverkehr in See- und Binnenschifffahrt	Kombinierter Personenverkehr	Sonstige gekaufte Verkehrsdienstleistungen
COICOP	0724	073	0731	0732	0733	0734	0735	0736
Gewichtung in %	15,59	30,14	9,12	1,63	3,75	1,00	14,04	0,60
2005=100								
1995 JD	90,3	76,5	77,8	79,2	76,8	96,6	72,5	94,2
1996 JD	91,7	79,3	81,7	81,1	79,2	95,9	75,4	94,4
1997 JD	93,2	81,4	83,2	82,7	79,7	97,6	78,4	94,8
1998 JD	94,3	83,7	86,5	84,0	79,4	97,3	81,0	95,7
1995 Januar	89,4	74,1	73,9	77,4	70,6	92,9	70,9	99,3
1995 Februar	89,5	75,5	77,4	78,7	72,2	92,4	71,4	99,3
1995 März	89,6	75,8	77,4	79,0	72,9	95,5	71,6	99,3
1995 April	90,0	76,5	77,4	79,2	78,4	95,8	72,1	99,3
1995 Mai	90,1	76,3	77,4	79,3	76,0	95,9	72,1	99,3
1995 Juni	90,4	77,0	78,5	79,3	78,4	98,2	72,9	90,5
1995 Juli	90,5	78,1	78,5	79,3	82,5	114,0	73,0	90,5
1995 August	90,6	77,1	78,5	79,5	80,1	94,8	73,0	90,5
1995 September	90,7	77,3	78,5	79,5	79,2	99,5	73,2	90,5
1995 Oktober	90,8	77,0	78,5	79,7	80,3	92,7	73,2	90,5
1995 November	90,8	76,6	78,5	79,7	73,7	92,7	73,3	90,5
1995 Dezember	90,9	77,1	78,5	80,0	77,7	95,3	73,3	90,5
1996 Januar	91,1	78,4	81,7	80,9	72,4	93,2	74,7	94,2
1996 Februar	91,2	78,4	81,7	81,0	73,8	90,8	74,9	94,2
1996 März	91,2	78,6	81,7	81,0	75,1	91,4	75,0	94,2
1996 April	91,4	79,1	81,7	81,0	79,2	94,7	75,2	94,2
1996 Mai	91,4	79,2	81,7	81,0	79,7	94,7	75,3	94,3
1996 Juni	91,5	80,0	81,7	81,1	81,9	104,9	75,5	94,3
1996 Juli	91,6	80,4	81,7	81,1	85,7	107,3	75,5	94,7
1996 August	91,8	80,1	81,7	81,1	83,3	103,0	75,6	94,6
1996 September	92,1	79,7	81,7	81,1	81,3	99,4	75,6	94,3
1996 Oktober	92,3	79,2	81,7	81,1	80,8	90,2	75,7	94,3
1996 November	92,3	79,0	81,7	81,4	75,4	90,8	75,8	94,5
1996 Dezember	92,3	79,5	81,7	81,5	81,9	90,2	75,9	94,7
1997 Januar	92,8	79,6	81,7	81,6	75,1	90,3	77,2	94,9
1997 Februar	93,0	79,9	81,7	82,0	76,3	91,4	77,5	94,7
1997 März	93,1	80,7	81,7	82,2	82,0	93,5	78,0	94,8
1997 April	93,2	81,1	83,8	82,9	76,8	94,3	78,1	94,8
1997 Mai	93,2	81,4	83,7	82,9	78,2	97,5	78,2	94,8
1997 Juni	93,2	82,2	83,7	82,9	81,8	104,2	78,6	94,8
1997 Juli	93,2	82,8	83,7	82,9	86,1	108,3	78,7	94,8
1997 August	93,2	82,7	83,7	82,9	83,3	111,0	78,8	94,8
1997 September	93,4	81,9	83,7	82,9	81,3	97,5	78,8	94,7
1997 Oktober	93,4	81,6	83,5	82,9	80,1	94,4	78,8	94,7
1997 November	93,4	81,3	83,5	83,0	74,7	94,4	78,8	95,0
1997 Dezember	93,5	81,7	83,5	83,0	80,3	94,4	78,9	95,1
1998 Januar	93,7	81,7	83,5	83,1	73,5	94,7	79,8	94,8
1998 Februar	93,8	81,8	83,5	83,1	75,1	92,6	80,0	95,0
1998 März	93,9	82,1	83,5	83,3	76,9	92,6	80,4	95,1
1998 April	94,3	83,4	87,4	83,6	75,9	94,0	80,7	95,4
1998 Mai	94,4	83,6	87,5	84,0	76,6	94,6	80,8	95,6
1998 Juni	94,4	84,1	87,5	84,0	82,3	94,4	81,3	95,8
1998 Juli	94,4	85,0	87,5	84,0	87,4	102,6	81,3	96,0
1998 August	94,4	85,3	87,5	84,1	85,3	109,9	81,4	96,2
1998 September	94,5	84,5	87,5	84,2	82,3	99,4	81,5	96,0
1998 Oktober	94,5	84,5	87,5	84,7	81,4	99,4	81,6	96,2
1998 November	94,5	84,0	87,5	84,7	75,7	96,7	81,6	96,1
1998 Dezember	94,5	84,4	87,5	84,8	80,3	96,7	81,6	96,2

1 Harmonisierter Verbraucherpreisindex (HVPI) für Deutschland

Gliederung nach dem Verwendungszweck

Jahr / Monat	Sonstige Dienstleistungen an privaten Verkehrsmitteln	Verkehrsdienstleistungen	Schienenpersonenverkehr	Straßenpersonenverkehr	Luftpersonenverkehr	Personenverkehr in See- und Binnenschifffahrt	Kombinierter Personenverkehr	Sonstige gekaufte Verkehrsdienstleistungen
COICOP	0724	073	0731	0732	0733	0734	0735	0736
Gewichtung in %	15,59	30,14	9,12	1,63	3,75	1,00	14,04	0,60
2005=100								
1999 JD	95,3	85,3	88,6	85,5	79,4	101,5	82,4	95,5
2000 JD	96,1	86,7	89,5	86,9	80,4	102,4	84,6	96,1
2001 JD	96,8	88,9	88,9	91,4	82,8	104,8	88,0	98,1
2002 JD	97,6	91,5	90,2	94,7	87,0	108,2	90,6	99,0
1999 Januar	94,8	84,0	87,5	84,8	73,8	98,3	81,7	95,6
1999 Februar	95,1	84,2	87,5	84,8	76,0	97,5	81,9	95,6
1999 März	95,1	84,3	87,5	84,9	76,8	97,5	82,0	95,7
1999 April	95,2	84,9	88,9	85,5	75,7	100,0	82,1	95,5
1999 Mai	95,1	85,1	88,9	85,5	76,4	101,1	82,3	95,4
1999 Juni	95,3	86,1	88,9	85,6	83,5	107,2	82,6	95,6
1999 Juli	95,5	86,4	88,9	85,6	86,3	110,1	82,6	95,3
1999 August	95,5	86,4	88,9	85,7	85,7	110,1	82,6	95,4
1999 September	95,5	85,6	88,9	85,7	81,1	100,0	82,6	95,4
1999 Oktober	95,6	85,7	88,9	85,8	81,0	100,9	82,7	95,5
1999 November	95,6	85,1	88,9	85,8	74,8	97,7	82,8	95,5
1999 Dezember	95,6	85,7	88,9	85,9	81,8	97,7	82,8	95,8
2000 Januar	95,6	85,0	88,9	86,1	75,0	97,7	83,4	95,9
2000 Februar	95,7	85,4	89,4	86,1	75,4	97,7	84,0	95,6
2000 März	95,7	85,5	89,4	86,1	76,0	98,3	84,0	95,6
2000 April	95,8	86,5	89,4	86,2	82,0	102,2	84,1	95,7
2000 Mai	96,0	85,8	89,4	86,4	76,0	102,2	84,1	95,8
2000 Juni	96,1	86,8	89,6	86,7	79,5	105,5	84,8	95,7
2000 Juli	96,2	88,1	89,6	86,9	87,2	109,9	84,9	95,8
2000 August	96,2	88,0	89,6	86,9	86,0	109,9	85,0	96,1
2000 September	96,4	87,2	89,6	87,4	82,1	103,2	85,1	96,2
2000 Oktober	96,5	87,2	89,6	87,4	82,0	103,2	85,1	96,8
2000 November	96,5	86,5	89,7	88,2	76,9	99,6	85,2	96,7
2000 Dezember	96,6	88,0	89,7	88,7	86,6	99,6	85,3	96,9
2001 Januar	96,7	87,2	88,9	89,6	77,4	97,5	86,8	96,9
2001 Februar	96,6	87,4	88,9	90,4	78,0	97,5	87,1	97,2
2001 März	96,6	87,6	88,9	90,8	78,7	97,5	87,1	97,6
2001 April	96,7	88,7	88,9	91,0	84,4	102,8	87,2	97,7
2001 Mai	96,7	87,9	88,9	91,2	77,9	103,1	87,4	98,0
2001 Juni	96,7	89,1	88,8	91,7	81,8	111,1	88,1	98,5
2001 Juli	96,8	90,6	88,8	91,8	89,4	120,5	88,2	98,2
2001 August	96,8	90,6	88,8	91,6	87,6	120,5	88,6	98,2
2001 September	96,8	89,2	88,8	91,9	83,2	103,3	88,7	98,5
2001 Oktober	96,9	89,9	88,9	92,0	87,1	103,3	88,8	98,6
2001 November	96,9	88,3	88,9	92,1	77,1	100,1	88,8	98,6
2001 Dezember	97,0	90,3	88,9	92,1	91,5	100,1	88,8	98,6
2002 Januar	97,3	90,2	89,6	94,2	82,3	102,3	90,2	98,6
2002 Februar	97,2	90,3	89,6	94,2	83,0	101,6	90,2	98,6
2002 März	97,4	91,2	89,6	94,6	89,8	101,7	90,2	98,7
2002 April	97,6	90,6	90,3	94,6	83,3	104,2	90,2	98,6
2002 Mai	97,6	90,6	90,3	94,6	82,8	104,3	90,2	98,8
2002 Juni	97,6	92,2	90,4	94,8	91,0	111,1	90,6	98,8
2002 Juli	97,6	92,9	90,4	94,9	93,2	120,1	90,6	99,3
2002 August	97,7	92,7	90,4	94,9	92,5	114,5	90,8	99,4
2002 September	97,8	91,8	90,4	94,9	86,8	111,0	90,9	99,3
2002 Oktober	97,9	91,9	90,4	94,9	88,2	109,2	90,9	99,3
2002 November	97,9	91,0	90,4	94,9	81,1	109,2	91,1	99,3
2002 Dezember	97,9	92,3	90,4	95,1	89,4	109,2	91,3	99,3

1 Harmonisierter Verbraucherpreisindex (HVPI) für Deutschland

Gliederung nach dem Verwendungszweck

Jahr / Monat	Sonstige Dienstleistungen an privaten Verkehrsmitteln	Verkehrsdienstleistungen	Schienerpersonenverkehr	Straßenpersonenverkehr	Luftpersonenverkehr	Personenverkehr in See- und Binnenschifffahrt	Kombinierter Personenverkehr	Sonstige gekaufte Verkehrsdienstleistungen	
COICOP	0724	073	0731	0732	0733	0734	0735	0736	
Gewichtung in %	15,59	30,14	9,12	1,63	3,75	1,00	14,04	0,60	
2005=100									
2003 JD	98,4	93,6	93,2	96,4	88,5	105,9	93,1	99,7	
2004 JD	99,2	96,0	95,7	98,2	92,1	96,2	96,7	99,5	
2005 JD	100,0	100,0	100,0	100,0	100,0	100,0	100,0	100,0	
2006 JD	100,9	103,4	104,0	103,1	102,4	105,4	103,4	100,5	
2003	Januar	98,2	92,3	92,7	96,0	80,5	109,2	92,5	99,3
	Februar	98,3	92,4	92,9	96,0	81,0	109,2	92,6	99,4
	März	98,3	92,6	92,9	96,0	82,3	109,2	92,6	99,5
	April	98,4	93,8	93,0	96,1	90,3	109,2	92,7	99,5
	Mai	98,5	92,9	93,2	96,2	83,9	109,2	92,7	99,7
	Juni	98,5	94,4	93,6	96,2	93,2	109,2	92,8	100,0
	Juli	98,4	95,0	93,7	96,4	96,8	109,2	92,9	100,1
	August	98,3	95,3	93,2	96,6	97,1	113,7	93,4	99,9
	September	98,4	93,8	93,2	96,7	89,2	103,2	93,5	100,0
	Oktober	98,4	93,9	93,1	96,8	90,6	100,1	93,6	99,8
	November	98,4	92,9	93,1	96,9	84,9	94,7	93,7	99,7
	Dezember	98,5	94,2	93,7	97,0	92,5	94,7	94,0	99,9
2004	Januar	98,8	93,6	93,7	97,5	84,1	94,7	95,1	100,3
	Februar	98,9	93,7	93,7	97,6	84,4	93,4	95,2	99,9
	März	99,0	93,7	93,7	97,7	84,9	92,8	95,2	99,9
	April	99,2	95,6	95,9	98,0	90,2	93,0	96,6	99,5
	Mai	99,3	94,6	95,9	98,0	83,1	93,6	96,4	99,5
	Juni	99,4	96,0	95,9	98,3	92,1	94,5	96,7	99,3
	Juli	99,3	96,9	95,9	98,3	96,9	99,7	96,8	99,1
	August	99,3	96,9	95,9	98,5	95,2	99,4	97,2	99,2
	September	99,4	97,2	95,9	98,5	95,8	99,8	97,4	99,6
	Oktober	99,4	97,8	95,9	98,7	100,5	98,2	97,6	99,5
	November	99,5	97,1	95,9	98,6	95,0	97,9	97,7	99,3
	Dezember	99,4	99,1	99,6	98,9	102,5	97,9	98,1	99,4
2005	Januar	99,7	98,6	99,6	99,3	93,6	97,9	99,4	99,4
	Februar	99,8	98,7	99,6	99,4	94,0	97,9	99,4	99,6
	März	99,8	99,5	99,6	99,4	100,8	98,2	99,4	99,7
	April	99,9	98,9	99,6	99,9	94,3	99,6	99,6	99,9
	Mai	99,9	99,0	99,6	99,9	94,6	99,7	99,6	99,8
	Juni	99,9	99,3	99,7	99,8	96,4	99,7	99,7	100,0
	Juli	100,0	101,3	99,7	99,8	109,8	104,0	99,7	100,1
	August	100,0	101,0	99,7	100,0	106,0	104,0	100,0	100,0
	September	100,2	100,1	99,7	100,3	99,9	99,7	100,4	100,1
	Oktober	100,2	101,4	99,7	100,6	107,5	99,7	100,9	100,3
	November	100,3	100,1	99,7	100,6	97,9	99,7	100,9	100,5
	Dezember	100,3	102,3	104,0	100,8	105,1	99,7	101,2	100,6
2006	Januar	100,2	101,9	104,0	101,8	96,5	104,4	102,2	100,8
	Februar	100,3	101,9	104,0	101,8	96,5	104,7	102,3	100,7
	März	100,4	102,3	104,0	101,8	99,2	104,4	102,3	100,5
	April	100,8	103,2	104,0	102,0	105,1	104,5	102,5	100,6
	Mai	100,9	102,6	104,0	102,8	98,4	104,4	103,1	100,6
	Juni	101,9	103,2	104,0	103,2	101,5	106,6	103,1	100,7
	Juli	101,1	104,8	104,0	103,3	112,9	108,6	103,1	100,6
	August	101,1	104,8	104,0	103,9	108,5	108,6	104,2	100,2
	September	101,1	103,9	104,0	103,9	103,5	105,1	104,2	100,2
	Oktober	101,1	104,2	104,0	103,9	105,5	104,3	104,4	100,4
	November	101,1	103,1	104,0	104,2	96,1	104,4	104,6	100,5
	Dezember	101,1	104,4	104,0	104,4	104,5	104,4	104,9	100,6

1 Harmonisierter Verbraucherpreisindex (HVPI) für Deutschland

Gliederung nach dem Verwendungszweck

Jahr / Monat	Sonstige Dienstleistungen an privaten Verkehrsmitteln	Verkehrsdienstleistungen	Schienerpersonenverkehr	Straßenpersonenverkehr	Luftpersonenverkehr	Personenverkehr in See- und Binnenschifffahrt	Kombinierter Personenverkehr	Sonstige gekaufte Verkehrsdienstleistungen
COICOP	0724	073	0731	0732	0733	0734	0735	0736
Gewichtung in %	15,59	30,14	9,12	1,63	3,75	1,00	14,04	0,60
2005=100								
2007 JD	102,6	107,0	110,0	106,7	102,7	107,2	106,9	102,6
2008 JD	104,5	111,8	114,3	109,0	115,7	111,6	110,5	104,2
2009 JD	108,2	115,6	118,6	112,8	117,0	120,5	114,6	105,4
2010 JD	108,2	117,9	121,1	113,8	119,0	115,2	117,6	105,9
2007 Januar	102,3	105,0	109,7	105,6	93,7	104,5	105,9	101,4
2007 Februar	102,3	105,1	109,7	105,6	94,8	104,5	105,9	101,5
2007 März	102,5	105,6	109,7	106,2	97,4	104,3	105,9	102,0
2007 April	102,6	107,1	109,7	106,6	105,1	106,3	106,7	102,1
2007 Mai	102,6	106,2	109,7	106,6	97,9	106,9	106,7	102,3
2007 Juni	102,6	106,8	109,7	106,6	101,5	109,5	106,9	102,7
2007 Juli	102,7	108,4	109,7	106,6	112,4	111,2	106,9	102,7
2007 August	102,7	108,3	109,7	107,0	109,7	111,2	107,4	102,8
2007 September	102,7	107,6	109,7	107,2	105,5	107,4	107,4	102,8
2007 Oktober	102,8	107,4	109,7	107,3	104,2	106,8	107,5	103,0
2007 November	102,9	107,1	109,7	107,4	101,7	106,8	107,6	103,6
2007 Dezember	102,9	109,3	113,8	107,6	108,5	106,8	108,1	103,7
2008 Januar	103,3	109,4	113,9	107,6	105,1	109,1	109,1	103,6
2008 Februar	103,4	109,4	113,9	107,8	104,6	109,1	109,2	103,6
2008 März	103,6	110,6	113,9	108,2	113,0	110,5	109,2	103,9
2008 April	103,6	110,2	113,9	108,2	108,1	110,0	109,8	104,0
2008 Mai	103,8	110,5	113,9	108,9	109,9	109,9	109,8	103,9
2008 Juni	104,6	111,4	114,0	108,7	115,4	114,9	109,8	104,0
2008 Juli	104,7	113,0	114,0	108,9	125,7	117,2	110,0	104,3
2008 August	104,6	113,5	114,0	108,8	123,9	118,1	111,6	104,3
2008 September	104,8	113,2	114,0	109,4	122,4	111,7	111,6	104,3
2008 Oktober	105,1	113,0	114,0	109,5	120,8	109,5	111,8	104,6
2008 November	106,8	112,6	114,0	110,3	117,4	109,5	111,8	104,9
2008 Dezember	106,2	114,7	118,4	111,3	121,8	109,5	112,3	105,1
2009 Januar	106,9	114,8	118,4	111,4	113,5	125,9	113,8	105,1
2009 Februar	107,6	114,9	118,4	111,5	113,3	125,9	113,9	105,1
2009 März	108,2	115,1	118,4	112,5	114,7	125,9	113,9	105,0
2009 April	107,7	115,1	118,4	112,5	115,6	120,3	114,0	104,9
2009 Mai	108,5	114,5	118,4	112,5	112,3	117,3	114,0	104,7
2009 Juni	108,4	114,9	118,4	113,0	114,3	120,8	114,0	105,0
2009 Juli	108,5	116,7	118,4	113,2	126,3	123,3	114,0	105,1
2009 August	108,8	116,5	118,4	113,3	120,2	123,3	115,4	106,1
2009 September	108,3	115,7	118,4	113,3	115,9	116,9	115,4	106,1
2009 Oktober	108,3	116,2	118,4	113,3	119,2	116,9	115,4	105,9
2009 November	108,3	115,8	118,4	113,3	116,8	114,9	115,4	106,0
2009 Dezember	108,4	117,2	120,7	113,3	121,8	114,4	115,7	106,1
2010 Januar	108,2	117,4	121,0	113,6	116,9	114,4	117,2	105,5
2010 Februar	108,4	117,4	121,0	113,8	116,9	115,0	117,3	105,6
2010 März	108,3	117,9	121,0	113,9	120,5	115,3	117,3	105,7
2010 April	108,1	117,3	121,0	113,8	114,6	116,7	117,4	105,7
2010 Mai	108,1	117,3	121,0	113,8	114,5	116,7	117,4	105,8
2010 Juni	108,3	117,3	121,0	113,8	114,9	116,7	117,5	105,7
2010 Juli	107,8	119,1	121,0	113,8	126,7	122,1	117,5	105,9
2010 August	107,7	119,0	121,0	113,8	125,0	122,1	117,8	106,0
2010 September	108,3	117,7	121,0	113,8	117,0	113,2	117,9	106,0
2010 Oktober	108,4	118,2	121,0	113,9	120,7	111,5	117,9	106,1
2010 November	108,4	117,9	121,0	113,9	118,7	110,3	117,9	106,3
2010 Dezember	108,5	118,5	121,7	113,9	121,2	108,0	118,4	106,3

1 Harmonisierter Verbraucherpreisindex (HVPI) für Deutschland

Gliederung nach dem Verwendungszweck

Jahr / Monat	Sonstige Dienstleistungen an privaten Verkehrsmitteln	Verkehrsdienstleistungen	Schienerpersonenverkehr	Straßenpersonenverkehr	Luftpersonenverkehr	Personenverkehr in See- und Binnenschifffahrt	Kombinierter Personenverkehr	Sonstige gekaufte Verkehrsdienstleistungen
COICOP	0724	073	0731	0732	0733	0734	0735	0736
Gewichtung in %	15,59	30,14	9,12	1,63	3,75	1,00	14,04	0,60
	2005=100							
2011 JD	107,8	122,1	122,2	114,7	134,9	117,7	120,9	107,1
2012 JD	108,4	126,9	126,8	117,5	145,1	126,1	124,5	110,1
2013 JD	109,3	130,3	130,9	120,2	146,1	121,9	128,7	111,6
2014 JD	110,1	134,0	133,9	124,1	148,4	133,9	132,8	113,3
2011 Januar	108,6	119,5	121,8	114,1	121,9	109,8	120,1	106,7
2011 Februar	108,7	120,1	121,8	114,2	125,3	109,8	120,3	106,8
2011 März	108,6	120,4	121,8	114,1	127,5	109,8	120,3	106,9
2011 April	107,2	121,0	121,8	114,2	130,4	115,2	120,4	106,9
2011 Mai	107,4	120,9	121,8	114,2	129,9	115,3	120,4	106,9
2011 Juni	107,4	120,8	121,8	114,2	127,6	121,3	120,5	106,9
2011 Juli	107,3	123,7	121,8	114,4	146,5	129,4	120,5	107,1
2011 August	107,2	123,7	121,8	114,5	143,7	129,4	121,4	107,1
2011 September	107,5	122,8	121,8	114,8	139,7	115,8	121,5	107,2
2011 Oktober	107,5	123,5	121,8	115,2	143,2	119,5	121,6	107,4
2011 November	108,0	122,9	121,8	116,2	138,3	118,9	121,6	107,6
2011 Dezember	108,4	125,3	126,3	116,4	145,1	118,3	122,1	108,0
2012 Januar	108,2	125,3	126,4	116,5	138,9	118,7	123,7	108,8
2012 Februar	108,4	125,5	126,4	116,4	139,2	123,6	123,9	109,0
2012 März	108,6	125,7	126,4	116,5	141,3	119,5	123,9	109,4
2012 April	108,2	126,7	126,4	116,5	145,7	128,6	124,0	109,8
2012 Mai	108,4	126,3	126,4	116,5	142,8	128,6	124,0	109,9
2012 Juni	108,2	126,9	126,4	116,6	143,1	143,5	124,1	110,3
2012 Juli	108,1	128,5	126,4	117,4	155,6	138,9	124,1	110,5
2012 August	108,4	128,1	126,5	118,5	149,9	138,9	124,8	110,7
2012 September	108,4	127,1	126,5	118,6	145,5	125,9	124,8	110,8
2012 Oktober	108,6	127,3	126,5	118,7	146,6	125,9	125,0	110,7
2012 November	108,6	126,6	126,5	118,9	144,4	110,8	125,2	110,8
2012 Dezember	108,8	128,7	130,5	119,4	148,7	110,8	126,0	110,9
2013 Januar	108,7	129,2	130,6	119,6	143,3	111,1	128,1	110,9
2013 Februar	109,4	129,4	130,6	119,7	142,3	122,4	128,1	110,8
2013 März	109,6	129,6	130,6	120,0	147,1	111,3	128,1	110,9
2013 April	109,2	129,8	130,6	120,0	145,5	121,4	128,1	111,3
2013 Mai	109,0	129,6	130,6	120,0	143,1	123,3	128,1	111,5
2013 Juni	109,4	130,0	130,6	120,1	145,5	126,0	128,1	111,7
2013 Juli	109,0	131,1	130,6	120,2	154,0	129,9	128,2	111,8
2013 August	108,8	131,3	130,6	120,2	151,1	128,5	129,4	112,0
2013 September	110,2	130,9	130,6	120,3	147,7	126,4	129,4	112,0
2013 Oktober	109,1	130,8	130,6	120,4	145,9	129,6	129,4	111,9
2013 November	109,8	129,9	130,6	120,6	141,5	117,9	129,5	112,1
2013 Dezember	109,5	131,6	133,7	120,8	145,6	115,0	130,1	112,1
2014 Januar	109,3	132,2	133,8	122,8	139,7	120,7	132,1	112,6
2014 Februar	109,9	132,6	133,8	123,1	139,6	131,3	132,3	113,0
2014 März	109,7	132,3	133,8	123,4	140,2	119,6	132,3	113,1
2014 April	109,7	133,9	133,8	123,5	149,5	135,9	132,4	113,1
2014 Mai	110,3	133,4	133,8	123,6	144,8	137,7	132,4	113,0
2014 Juni	110,2	133,8	133,8	123,6	148,3	136,2	132,3	113,3
2014 Juli	110,1	135,5	133,7	124,3	161,4	143,6	132,4	113,4
2014 August	110,2	135,7	133,8	124,3	159,2	144,3	133,1	113,7
2014 September	110,4	134,5	133,8	124,3	151,1	133,8	133,2	113,7
2014 Oktober	110,3	134,9	133,8	124,7	152,7	142,0	133,2	113,6
2014 November	110,3	133,6	134,0	125,2	145,7	119,4	133,4	113,7
2014 Dezember	110,3	135,3	134,9	126,0	148,8	142,0	134,0	113,7

1 Harmonisierter Verbraucherpreisindex (HVPI) für Deutschland

Gliederung nach dem Verwendungszweck

Jahr / Monat	Sonstige Dienstleistungen an privaten Verkehrsmitteln	Verkehrsdienstleistungen	Schienerpersonenverkehr	Straßenpersonenverkehr	Luftpersonenverkehr	Personenverkehr in See- und Binnenschifffahrt	Kombinierter Personenverkehr	Sonstige gekaufte Verkehrsdienstleistungen
COICOP	0724	073	0731	0732	0733	0734	0735	0736
Gewichtung in %	15,59	30,14	9,12	1,63	3,75	1,00	14,04	0,60
	2005=100							
2015 JD								
2016 JD								
2017 JD								
2018 JD								
2015 Januar	110,5	135,8	135,0	129,8	144,9	128,2	136,3	114,5
2015 Februar	110,5	136,2	135,0	132,7	144,6	135,1	136,4	114,9
2015 März								
2015 April								
2015 Mai								
2015 Juni								
2015 Juli								
2015 August								
2015 September								
2015 Oktober								
2015 November								
2015 Dezember								
2016 Januar								
2016 Februar								
2016 März								
2016 April								
2016 Mai								
2016 Juni								
2016 Juli								
2016 August								
2016 September								
2016 Oktober								
2016 November								
2016 Dezember								
2017 Januar								
2017 Februar								
2017 März								
2017 April								
2017 Mai								
2017 Juni								
2017 Juli								
2017 August								
2017 September								
2017 Oktober								
2017 November								
2017 Dezember								
2018 Januar								
2018 Februar								
2018 März								
2018 April								
2018 Mai								
2018 Juni								
2018 Juli								
2018 August								
2018 September								
2018 Oktober								
2018 November								
2018 Dezember								

1 Harmonisierter Verbraucherpreisindex (HVPI) für Deutschland

Gliederung nach dem Verwendungszweck

Jahr / Monat	Nachrichtenübermittlung	Postdienste	Telefonapparate und Telefaxgeräte, Telefon- und Telefaxdienste	Telefonapparate und Telefaxgeräte	Telefon- und Telefaxdienste
COICOP	08	081	08 2/3	082	083
Gewichtung in ‰	33,00	2,62	30,38	1,57	28,81
	2005=100				
1995 JD	135,1	87,4	145,0	263,0	141,3
1996 JD	136,3	88,8	146,2	219,1	143,3
1997 JD	132,2	91,4	140,2	190,3	137,9
1998 JD	131,5	95,5	138,0	169,9	136,1
1995 Januar	135,6	86,4	145,9	274,7	142,0
Februar	135,6	86,4	145,9	274,7	142,0
März	135,6	86,4	145,9	274,7	142,0
April	135,6	86,4	145,9	274,7	142,0
Mai	134,8	86,4	145,0	269,0	141,2
Juni	134,8	86,4	145,0	269,0	141,2
Juli	135,4	88,3	145,0	269,0	141,2
August	135,0	88,3	144,6	269,0	140,7
September	135,0	88,3	144,6	269,0	140,7
Oktober	135,0	88,3	144,6	269,0	140,7
November	134,3	88,3	143,7	221,6	140,7
Dezember	134,3	88,3	143,7	221,6	140,7
1996 Januar	139,9	88,3	150,8	221,6	147,9
Februar	139,9	88,3	150,8	221,6	147,9
März	139,0	88,3	149,7	221,6	146,9
April	138,8	88,3	149,4	221,6	146,6
Mai	138,8	88,3	149,4	221,6	146,6
Juni	138,8	88,3	149,4	221,6	146,6
Juli	134,4	89,2	143,5	221,6	140,6
August	134,4	89,2	143,5	221,6	140,6
September	134,4	89,2	143,5	221,6	140,6
Oktober	133,2	89,2	142,2	221,6	139,1
November	132,1	89,2	140,8	206,7	138,1
Dezember	132,1	89,2	140,8	206,7	138,1
1997 Januar	132,1	89,2	140,8	206,7	138,1
Februar	132,1	89,2	140,8	206,7	138,1
März	132,1	89,2	140,6	206,7	138,0
April	132,1	89,2	140,6	206,7	138,0
Mai	131,7	89,2	140,2	186,1	138,0
Juni	131,7	89,2	140,2	186,1	138,0
Juli	131,7	89,2	140,2	186,1	138,0
August	131,5	89,2	140,0	186,1	137,7
September	132,9	95,9	139,9	186,1	137,6
Oktober	132,9	95,9	139,9	186,1	137,6
November	132,8	95,9	139,6	170,3	137,6
Dezember	132,8	95,9	139,6	170,3	137,6
1998 Januar	132,8	95,9	139,6	170,3	137,6
Februar	132,8	95,9	139,6	170,3	137,6
März	131,1	95,9	137,5	170,3	135,6
April	131,7	94,6	138,6	170,3	136,6
Mai	131,7	94,6	138,6	169,7	136,6
Juni	132,0	95,9	138,6	169,7	136,6
Juli	132,0	95,9	138,6	169,7	136,6
August	132,0	95,9	138,6	169,7	136,6
September	131,1	95,9	137,5	169,7	135,6
Oktober	130,2	95,1	136,5	169,7	134,6
November	130,2	95,1	136,5	169,7	134,6
Dezember	130,0	95,1	136,2	169,7	134,3

1 Harmonisierter Verbraucherpreisindex (HVPI) für Deutschland

Gliederung nach dem Verwendungszweck

Jahr / Monat	Nachrichtenübermittlung	Postdienste	Telefonapparate und Telefaxgeräte, Telefon- und Telefaxdienste	Telefonapparate und Telefaxgeräte	Telefon- und Telefaxdienste
COICOP	08	081	08 2/3	082	083
Gewichtung in ‰	33,00	2,62	30,38	1,57	28,81
	2005=100				
1999 JD	119,1	95,2	122,5	163,1	120,5
2000 JD	106,0	95,4	107,4	146,8	105,3
2001 JD	99,8	96,4	100,3	141,1	98,1
2002 JD	101,5	97,6	102,0	136,2	100,2
1999 Januar	120,9	95,2	124,8	169,7	122,7
Februar	120,2	95,2	123,8	169,7	121,7
März	121,6	95,2	125,7	169,7	123,5
April	119,8	95,2	123,4	169,7	121,2
Mai	119,6	95,2	122,9	160,9	121,1
Juni	118,3	95,2	121,6	160,9	119,7
Juli	118,3	95,1	121,5	160,9	119,5
August	118,2	95,1	121,3	160,9	119,4
September	118,2	95,1	121,3	160,9	119,4
Oktober	118,1	95,1	121,2	160,9	119,2
November	117,9	95,1	121,0	156,5	119,2
Dezember	117,9	95,1	121,0	156,5	119,2
2000 Januar	117,9	95,1	121,0	156,5	119,2
Februar	113,3	95,1	115,6	156,5	113,5
März	110,4	95,1	112,5	156,5	110,2
April	109,2	95,5	111,1	156,5	108,6
Mai	106,6	95,5	108,2	142,1	106,3
Juni	104,3	95,5	105,5	142,1	103,6
Juli	103,6	95,5	104,8	142,1	102,7
August	101,8	95,5	102,6	142,1	100,6
September	101,6	95,5	102,3	142,1	100,2
Oktober	101,1	95,5	101,9	142,1	99,7
November	101,1	95,5	101,9	141,2	99,7
Dezember	101,1	95,5	101,9	141,2	99,7
2001 Januar	101,3	95,5	102,2	141,2	100,0
Februar	101,1	95,5	101,9	141,2	99,7
März	99,5	95,5	100,1	141,2	97,9
April	99,5	95,5	100,0	141,2	97,7
Mai	99,4	95,5	99,8	141,2	97,7
Juni	99,2	95,5	99,8	141,2	97,6
Juli	99,5	97,3	99,8	141,2	97,7
August	99,5	97,3	99,8	141,2	97,7
September	99,5	97,3	99,8	141,2	97,7
Oktober	99,8	97,3	100,1	141,2	97,9
November	99,6	97,3	100,0	140,3	97,7
Dezember	99,6	97,3	100,0	140,3	97,7
2002 Januar	99,6	97,0	100,0	140,3	97,9
Februar	101,4	97,0	102,0	140,3	100,0
März	101,3	97,0	101,9	140,3	99,7
April	101,3	97,0	101,9	140,3	99,9
Mai	102,0	97,0	102,6	135,3	100,9
Juni	102,0	97,0	102,8	135,3	100,9
Juli	102,2	98,1	102,8	135,3	101,0
August	101,7	98,1	102,2	135,3	100,5
September	101,7	98,1	102,2	135,3	100,5
Oktober	101,7	98,1	102,2	135,3	100,5
November	101,4	98,1	101,9	130,9	100,3
Dezember	101,6	98,1	102,0	130,9	100,6

1 Harmonisierter Verbraucherpreisindex (HVPI) für Deutschland

Gliederung nach dem Verwendungszweck

Jahr / Monat	Nachrichtenübermittlung	Postdienste	Telefonapparate und Telefaxgeräte, Telefon- und Telefaxdienste	Telefonapparate und Telefaxgeräte	Telefon- und Telefaxdienste
COICOP	08	081	08 2/3	082	083
Gewichtung in ‰	33,00	2,62	30,38	1,57	28,81
	2005=100				
2003 JD	102,2	98,0	102,7	128,6	101,4
2004 JD	101,3	98,5	101,7	116,1	100,9
2005 JD	100,0	100,0	100,0	100,0	100,0
2006 JD	97,1	100,5	96,5	86,5	97,1
2003 Januar	101,3	95,6	102,0	130,9	100,6
Februar	101,7	95,6	102,5	130,9	100,9
März	101,7	98,5	102,0	130,9	100,6
April	102,0	98,5	102,5	130,9	100,9
Mai	102,0	98,5	102,5	129,1	101,0
Juni	102,0	98,5	102,5	129,1	101,0
Juli	102,0	98,5	102,3	129,1	100,9
August	101,8	98,5	102,3	129,1	100,9
September	103,2	98,5	103,9	129,1	102,6
Oktober	103,2	98,5	103,9	129,1	102,6
November	102,9	98,5	103,5	122,5	102,5
Dezember	102,4	98,5	102,9	122,5	101,7
2004 Januar	102,2	98,6	102,8	122,5	101,7
Februar	102,0	98,6	102,5	122,5	101,3
März	102,1	98,6	102,6	122,5	101,5
April	101,7	98,4	102,2	122,5	101,0
Mai	101,3	98,4	101,7	114,2	101,0
Juni	101,1	98,4	101,6	114,2	100,9
Juli	101,1	98,4	101,6	114,2	100,9
August	101,0	98,4	101,4	114,2	100,7
September	101,0	98,4	101,3	114,2	100,6
Oktober	101,0	98,4	101,3	114,2	100,6
November	100,7	98,4	101,0	108,7	100,6
Dezember	100,5	98,4	100,7	108,7	100,3
2005 Januar	100,9	100,0	101,0	108,7	100,6
Februar	100,9	100,0	101,0	108,7	100,6
März	100,9	100,0	101,0	108,7	100,6
April	100,9	100,0	101,0	108,7	100,6
Mai	100,5	100,0	100,6	97,6	100,6
Juni	100,3	100,0	100,4	97,6	100,6
Juli	100,3	100,0	100,4	97,6	100,6
August	100,2	100,0	100,1	97,6	100,3
September	99,6	99,9	99,7	97,6	99,7
Oktober	99,1	99,9	99,0	97,6	99,0
November	98,4	99,9	98,2	89,9	98,6
Dezember	98,0	99,9	97,6	89,9	98,2
2006 Januar	97,9	101,5	97,3	89,9	97,8
Februar	97,8	101,5	97,2	89,9	97,7
März	97,7	101,4	97,1	89,9	97,6
April	97,7	101,5	97,0	89,9	97,5
Mai	97,1	100,9	96,5	85,6	97,2
Juni	97,1	100,9	96,5	85,6	97,2
Juli	96,9	99,8	96,4	85,6	97,1
August	96,6	99,8	96,0	85,6	96,7
September	96,8	99,7	96,3	85,6	97,0
Oktober	96,7	99,7	96,2	85,6	96,9
November	96,2	99,8	95,7	82,3	96,5
Dezember	96,2	99,8	95,6	82,3	96,4

1 Harmonisierter Verbraucherpreisindex (HVPI) für Deutschland

Gliederung nach dem Verwendungszweck

Jahr / Monat	Nachrichtenübermittlung	Postdienste	Telefonapparate und Telefaxgeräte, Telefon- und Telefaxdienste	Telefonapparate und Telefaxgeräte	Telefon- und Telefaxdienste
COICOP	08	081	08 2/3	082	083
Gewichtung in ‰	33,00	2,62	30,38	1,57	28,81
	2005=100				
2007 JD	97,2	99,7	96,8	84,3	97,5
2008 JD	94,9	99,7	94,2	79,2	95,1
2009 JD	92,8	100,9	91,9	74,1	92,8
2010 JD	91,0	102,0	89,9	69,3	91,0
2007 Januar	97,5	99,8	97,1	82,3	98,0
Februar	97,4	99,8	97,0	82,3	97,8
März	97,2	99,6	96,8	82,3	97,6
April	97,4	99,6	97,0	82,3	97,8
Mai	97,4	99,8	97,0	85,6	97,7
Juni	97,4	99,8	96,9	85,6	97,6
Juli	97,1	99,2	96,7	85,6	97,4
August	97,1	99,2	96,7	85,6	97,4
September	97,1	99,8	96,6	85,6	97,3
Oktober	97,1	99,8	96,6	85,6	97,3
November	97,0	99,8	96,6	84,6	97,3
Dezember	96,9	99,6	96,4	84,6	97,1
2008 Januar	96,4	99,6	95,9	83,0	96,7
Februar	96,1	99,6	95,5	80,8	96,4
März	95,9	99,7	95,3	79,7	96,2
April	95,7	99,7	95,2	81,2	96,0
Mai	95,3	99,7	94,7	79,7	95,6
Juni	94,8	99,7	94,1	79,9	95,0
Juli	94,7	99,7	94,0	79,5	94,9
August	94,2	99,7	93,5	77,1	94,5
September	94,0	99,7	93,3	76,7	94,3
Oktober	93,9	99,7	93,2	77,0	94,1
November	93,9	99,7	93,2	78,8	94,1
Dezember	93,7	99,7	92,9	76,5	93,8
2009 Januar	93,6	100,9	92,7	75,9	93,6
Februar	93,3	100,9	92,5	76,7	93,3
März	93,1	100,9	92,3	74,3	93,2
April	93,2	100,9	92,3	75,4	93,2
Mai	93,0	100,9	92,1	74,4	93,0
Juni	92,9	100,9	92,0	74,7	92,9
Juli	92,7	100,9	91,8	73,4	92,8
August	92,6	100,9	91,7	73,0	92,7
September	92,6	100,9	91,6	73,3	92,6
Oktober	92,5	100,9	91,6	74,6	92,5
November	92,2	100,9	91,2	72,3	92,2
Dezember	92,0	100,9	91,1	70,9	92,1
2010 Januar	91,8	101,8	90,8	68,8	91,9
Februar	91,6	101,8	90,6	68,4	91,7
März	91,6	101,8	90,5	68,7	91,6
April	91,6	101,8	90,5	68,8	91,6
Mai	91,3	101,8	90,2	69,1	91,3
Juni	91,0	101,8	89,9	65,6	91,1
Juli	91,2	102,1	90,1	72,6	91,0
August	91,0	102,1	89,9	73,4	90,8
September	90,7	102,1	89,6	70,1	90,6
Oktober	90,4	102,1	89,2	70,9	90,2
November	90,1	102,1	88,9	68,3	90,0
Dezember	89,7	102,1	88,5	66,8	89,6

1 Harmonisierter Verbraucherpreisindex (HVPI) für Deutschland

Gliederung nach dem Verwendungszweck

Jahr / Monat	Nachrichtenübermittlung	Postdienste	Telefonapparate und Telefaxgeräte, Telefon- und Telefaxdienste	Telefonapparate und Telefaxgeräte	Telefon- und Telefaxdienste
COICOP	08	081	08 2/3	082	083
Gewichtung in ‰	33,00	2,62	30,38	1,57	28,81
	2005=100				
2011 JD	88,5	101,4	87,3	60,6	88,6
2012 JD	87,4	101,9	86,0	59,8	87,2
2013 JD	86,3	103,9	84,6	57,0	86,0
2014 JD	85,2	106,1	83,3	52,8	84,9
2011 Januar	89,6	101,6	88,3	66,3	89,5
Februar	89,3	101,6	88,1	64,6	89,3
März	89,1	101,6	87,8	63,5	89,1
April	89,0	101,6	87,7	62,3	89,0
Mai	88,8	101,6	87,5	60,4	88,9
Juni	88,7	101,6	87,4	60,5	88,8
Juli	88,4	101,2	87,2	58,6	88,6
August	88,2	101,2	86,9	59,4	88,3
September	88,0	101,2	86,7	59,0	88,0
Oktober	87,8	101,3	86,5	56,5	87,9
November	87,8	101,4	86,5	57,8	87,8
Dezember	87,8	101,4	86,5	58,0	87,8
2012 Januar	87,9	101,5	86,5	58,6	87,8
Februar	88,0	101,5	86,7	60,5	87,8
März	87,8	101,5	86,5	60,2	87,6
April	87,8	102,0	86,4	60,0	87,6
Mai	87,6	102,0	86,2	61,1	87,3
Juni	87,7	102,0	86,3	61,3	87,3
Juli	87,5	102,0	86,1	60,9	87,2
August	87,6	102,1	86,2	63,0	87,1
September	87,1	102,1	85,7	58,5	86,9
Oktober	86,9	102,1	85,4	58,0	86,7
November	86,7	102,1	85,2	57,7	86,5
Dezember	86,6	102,1	85,1	58,0	86,4
2013 Januar	86,6	103,8	85,0	56,5	86,4
Februar	86,6	103,9	85,0	56,4	86,4
März	86,8	103,9	85,2	59,4	86,3
April	86,8	103,9	85,2	59,6	86,3
Mai	86,6	103,9	85,0	58,5	86,2
Juni	86,6	103,9	84,9	58,8	86,1
Juli	86,4	103,9	84,8	58,1	86,1
August	86,1	103,9	84,5	56,3	85,9
September	85,8	103,9	84,1	53,6	85,7
Oktober	85,8	103,9	84,1	56,1	85,5
November	85,7	103,9	84,0	55,3	85,4
Dezember	85,6	103,9	83,9	55,2	85,3
2014 Januar	85,7	106,0	83,9	55,3	85,3
Februar	85,8	106,0	84,0	56,0	85,3
März	85,5	106,0	83,7	54,2	85,2
April	85,5	106,0	83,7	53,6	85,2
Mai	85,3	106,0	83,5	52,2	85,1
Juni	85,2	106,0	83,3	51,9	85,0
Juli	85,1	105,9	83,2	52,6	84,9
August	84,9	106,2	83,0	50,8	84,8
September	84,8	106,2	82,9	51,1	84,7
Oktober	84,8	106,2	83,0	52,3	84,6
November	84,8	106,2	82,9	51,7	84,6
Dezember	84,7	106,2	82,8	51,6	84,5

1 Harmonisierter Verbraucherpreisindex (HVPI) für Deutschland

Gliederung nach dem Verwendungszweck

Jahr / Monat	Nachrichtenübermittlung	Postdienste	Telefonapparate und Telefaxgeräte, Telefon- und Telefaxdienste	Telefonapparate und Telefaxgeräte	Telefon- und Telefaxdienste
COICOP	08	081	08 2/3	082	083
Gewichtung in ‰	33,00	2,62	30,38	1,57	28,81
	2005=100				
2015 JD					
2016 JD					
2017 JD					
2018 JD					
2015 Januar	84,8	108,1	82,8	51,7	84,4
2015 Februar	84,6	108,4	82,6	50,4	84,3
2015 März					
2015 April					
2015 Mai					
2015 Juni					
2015 Juli					
2015 August					
2015 September					
2015 Oktober					
2015 November					
2015 Dezember					
2016 Januar					
2016 Februar					
2016 März					
2016 April					
2016 Mai					
2016 Juni					
2016 Juli					
2016 August					
2016 September					
2016 Oktober					
2016 November					
2016 Dezember					
2017 Januar					
2017 Februar					
2017 März					
2017 April					
2017 Mai					
2017 Juni					
2017 Juli					
2017 August					
2017 September					
2017 Oktober					
2017 November					
2017 Dezember					
2018 Januar					
2018 Februar					
2018 März					
2018 April					
2018 Mai					
2018 Juni					
2018 Juli					
2018 August					
2018 September					
2018 Oktober					
2018 November					
2018 Dezember					

1 Harmonisierter Verbraucherpreisindex (HVPI) für Deutschland

Gliederung nach dem Verwendungszweck

Jahr / Monat	Freizeit und Kultur	Geräte für Audiovision, Fotografie und Datenverarbeitung	Empfangs-, Aufzeichnungs- und Wiedergabegeräte für Ton und Bild	Foto-, Kino- und optische Geräte	Datenverarbeitungsgeräte	Aufzeichnungsmedien	Reparatur von Geräten für Audiovision, Fotografie und Datenverarbeitung
COICOP	09	091	0911	0912	0913	0914	0915
Gewichtung in ‰	123,81	14,88	5,06	1,79	5,19	2,31	0,53
2005=100							
1995 JD	98,6	184,6	139,7	144,2	415,8	108,1	83,5
1996 JD	98,9	180,4	137,1	140,8	398,1	107,8	84,9
1997 JD	101,0	174,8	133,3	136,5	377,1	107,0	86,8
1998 JD	101,6	168,5	129,7	133,4	348,3	106,5	88,4
1995 Januar	97,6	186,8	140,7	145,7	426,8	108,2	83,0
Februar	99,3	186,3	140,6	145,5	424,4	108,2	83,2
März	99,2	185,9	140,1	145,2	422,8	108,2	83,2
April	97,9	185,6	140,3	145,0	420,0	108,1	83,3
Mai	97,0	185,2	140,0	144,3	419,2	108,2	83,5
Juni	98,2	184,9	139,9	144,2	417,7	108,1	83,5
Juli	100,5	184,3	139,6	144,1	414,9	108,1	83,5
August	99,6	183,8	139,5	143,8	411,7	108,0	83,5
September	99,0	183,4	139,3	143,5	410,1	108,1	83,5
Oktober	98,0	183,2	139,0	143,3	409,3	108,0	83,6
November	97,8	182,9	138,9	143,1	407,3	108,2	83,8
Dezember	99,2	182,5	138,8	142,8	405,7	108,2	83,9
1996 Januar	97,5	182,3	138,6	142,8	404,9	108,1	84,1
Februar	99,3	182,0	138,2	142,4	403,7	108,0	84,5
März	99,1	181,8	138,2	142,1	403,3	108,0	84,5
April	97,1	181,6	137,9	141,9	402,9	107,9	84,6
Mai	98,1	181,1	137,5	141,4	400,9	107,9	84,7
Juni	98,7	180,5	137,4	140,8	398,5	107,8	84,8
Juli	100,3	180,2	137,0	140,4	397,7	107,8	84,9
August	100,5	180,0	136,7	140,2	396,9	107,7	85,0
September	99,9	179,6	136,4	140,0	395,8	107,7	85,2
Oktober	98,5	179,3	136,3	139,8	394,6	107,6	85,3
November	98,3	178,2	135,6	139,1	389,4	107,6	85,4
Dezember	99,9	177,8	135,3	138,8	388,6	107,4	85,5
1997 Januar	100,1	177,6	135,2	138,8	389,0	107,2	85,8
Februar	102,1	177,3	134,8	138,1	387,4	107,6	86,3
März	101,9	176,9	134,4	137,9	385,8	107,7	86,4
April	98,8	176,6	134,0	137,4	385,4	107,4	86,4
Mai	100,2	175,8	133,6	137,0	381,4	107,4	86,5
Juni	100,6	175,1	133,3	136,7	379,0	107,1	86,7
Juli	102,2	174,8	133,2	136,2	377,4	106,7	86,7
August	102,7	174,0	132,7	136,0	374,7	106,7	87,2
September	101,5	173,1	132,5	135,5	369,9	106,5	87,2
Oktober	99,9	172,8	132,2	135,5	367,5	106,8	87,2
November	100,5	171,9	131,8	135,0	364,3	106,5	87,4
Dezember	101,7	171,7	131,6	134,2	363,1	106,7	87,4
1998 Januar	100,6	171,0	131,4	134,2	360,3	106,5	87,4
Februar	102,6	170,6	131,0	134,5	357,9	106,5	87,6
März	102,2	170,1	130,5	134,2	356,3	106,2	87,6
April	99,6	169,7	130,4	134,1	353,6	106,4	88,3
Mai	100,7	169,2	130,1	133,6	351,2	106,4	88,5
Juni	101,2	168,8	130,0	133,3	349,6	106,5	88,6
Juli	103,0	168,4	129,6	133,3	347,6	106,5	88,7
August	103,3	167,9	129,2	133,2	345,2	106,5	88,7
September	102,3	167,4	128,9	133,1	343,2	106,6	88,8
Oktober	101,2	167,2	128,8	132,9	342,0	106,6	88,9
November	101,3	166,3	128,5	132,5	338,0	106,5	88,9
Dezember	101,7	165,7	127,9	132,4	335,2	106,6	88,9

1 Harmonisierter Verbraucherpreisindex (HVPI) für Deutschland

Gliederung nach dem Verwendungszweck

Jahr / Monat	Freizeit und Kultur	Geräte für Audiovision, Fotografie und Datenverarbeitung	Empfangs-, Aufzeichnungs- und Wiedergabegeräte für Ton und Bild	Foto-, Kino- und optische Geräte	Datenverarbeitungsgeräte	Aufzeichnungsmedien	Reparatur von Geräten für Audiovision, Fotografie und Datenverarbeitung
COICOP	09	091	0911	0912	0913	0914	0915
Gewichtung in ‰	123,81	14,88	5,06	1,79	5,19	2,31	0,53
2005=100							
1999 JD	101,9	162,2	125,4	130,1	322,7	105,9	89,3
2000 JD	101,1	145,7	121,8	127,6	255,8	104,4	90,1
2001 JD	101,2	130,7	119,2	126,1	195,3	102,5	92,0
2002 JD	101,6	122,8	116,5	122,7	163,1	103,2	95,9
1999 Januar	101,3	165,0	127,7	132,1	332,4	106,4	88,9
Februar	103,0	164,5	127,3	131,8	330,9	106,2	88,9
März	102,6	163,9	126,8	131,4	328,9	105,9	88,9
April	100,2	163,8	126,7	131,1	327,3	106,3	89,2
Mai	100,6	162,8	125,7	130,5	324,9	106,0	89,2
Juni	101,1	162,3	125,5	130,1	323,7	105,9	89,3
Juli	104,0	161,9	125,1	129,7	322,5	105,8	89,4
August	103,3	161,2	124,8	129,4	319,3	105,7	89,4
September	102,0	160,9	124,5	129,3	317,3	105,7	89,4
Oktober	100,5	160,5	124,1	128,8	316,5	105,7	89,5
November	101,9	159,8	123,6	128,4	314,5	105,5	89,5
Dezember	102,6	159,6	123,1	128,0	314,5	105,4	89,5
2000 Januar	100,9	156,4	123,0	128,0	300,6	105,4	89,5
Februar	101,6	153,1	122,9	127,7	286,3	105,5	89,7
März	100,6	149,9	122,7	127,7	271,9	105,4	89,8
April	100,7	148,2	122,6	127,7	264,8	105,1	89,9
Mai	99,5	147,2	122,0	127,7	262,0	104,5	90,0
Juni	100,6	146,1	121,8	127,6	257,6	104,3	90,1
Juli	102,5	144,5	121,5	127,7	250,4	104,3	90,2
August	101,7	142,7	121,4	127,4	243,7	104,0	90,2
September	100,8	141,9	121,2	127,0	240,9	103,9	90,3
Oktober	99,6	140,8	121,1	127,3	236,1	103,6	90,4
November	99,2	139,4	120,8	127,4	230,5	103,2	90,3
Dezember	105,8	138,1	120,7	127,4	225,0	103,1	90,4
2001 Januar	99,9	136,3	120,4	127,2	217,8	102,7	91,0
Februar	101,4	134,5	120,1	127,0	211,0	102,4	91,4
März	100,5	133,3	119,8	126,7	205,0	102,7	91,4
April	100,4	132,7	119,6	126,9	202,7	102,5	91,5
Mai	99,9	131,8	119,4	126,4	199,9	102,4	91,7
Juni	100,5	130,9	119,4	126,2	195,9	102,2	91,7
Juli	102,6	130,0	119,2	125,9	192,3	102,2	91,8
August	102,0	129,1	119,0	125,6	188,7	102,2	92,0
September	101,0	128,0	118,6	125,6	184,3	102,3	92,2
Oktober	100,0	127,7	118,5	125,5	183,1	102,4	92,7
November	99,9	127,5	118,3	125,2	182,0	102,7	93,2
Dezember	106,7	127,1	118,1	124,9	180,4	103,0	93,2
2002 Januar	100,6	127,3	117,9	124,6	180,0	103,8	94,6
Februar	102,3	127,0	117,7	124,3	179,2	103,8	94,8
März	101,8	126,6	117,7	123,9	178,0	103,8	95,1
April	99,7	125,9	117,4	123,6	174,4	103,7	95,3
Mai	100,9	124,3	116,8	123,2	168,8	103,7	95,4
Juni	101,0	122,8	116,6	122,9	162,8	103,5	96,2
Juli	103,4	121,9	116,4	122,4	159,3	103,0	96,4
August	102,5	120,5	116,1	122,1	154,1	102,7	96,5
September	101,4	119,6	115,7	121,8	151,3	102,6	96,5
Oktober	100,3	119,2	115,5	121,5	149,7	102,6	96,6
November	99,6	119,0	115,2	121,2	149,3	102,6	96,6
Dezember	106,1	119,0	115,0	121,0	149,7	102,8	96,6

1 Harmonisierter Verbraucherpreisindex (HVPI) für Deutschland

Gliederung nach dem Verwendungszweck

Jahr / Monat	Freizeit und Kultur	Geräte für Audiovision, Fotografie und Datenverarbeitung	Empfangs-, Aufzeichnungs- und Wiedergabegeräte für Ton und Bild	Foto-, Kino- und optische Geräte	Datenverarbeitungsgeräte	Aufzeichnungsmedien	Reparatur von Geräten für Audiovision, Fotografie und Datenverarbeitung
COICOP	09	091	0911	0912	0913	0914	0915
Gewichtung in ‰	123,81	14,88	5,06	1,79	5,19	2,31	0,53
2005=100							
2003 JD	101,0	113,4	112,9	117,7	129,6	102,3	97,5
2004 JD	99,9	106,2	107,0	109,0	111,7	101,3	98,8
2005 JD	100,0	100,0	100,0	100,0	100,0	100,0	100,0
2006 JD	100,1	94,0	91,7	91,8	91,7	98,8	101,1
2003 Januar	100,1	118,3	114,8	121,1	147,3	102,7	96,8
2003 Februar	101,7	117,2	114,4	120,5	142,9	102,6	97,2
2003 März	101,0	116,5	114,2	120,4	139,7	102,5	97,3
2003 April	100,5	115,2	114,0	119,5	135,4	102,4	97,4
2003 Mai	99,7	114,3	113,5	118,7	132,6	102,3	97,3
2003 Juni	100,4	113,4	113,0	118,1	129,0	102,2	97,4
2003 Juli	101,8	112,4	112,7	117,6	125,8	102,1	97,5
2003 August	102,4	111,5	112,3	117,0	121,8	102,2	97,6
2003 September	101,1	111,1	112,2	116,5	121,0	102,3	97,6
2003 Oktober	99,6	110,9	112,0	115,6	121,0	102,2	97,8
2003 November	98,7	110,2	111,1	113,9	120,2	102,3	97,8
2003 Dezember	104,7	109,6	110,5	113,6	118,6	101,8	97,8
2004 Januar	98,4	108,9	110,0	112,8	117,5	101,8	98,2
2004 Februar	100,3	108,4	109,3	111,7	115,9	101,8	98,4
2004 März	99,5	107,8	108,9	111,2	114,7	101,7	98,7
2004 April	99,1	107,5	108,5	110,8	113,9	101,4	98,7
2004 Mai	98,8	106,9	107,2	110,1	113,5	101,6	98,8
2004 Juni	99,2	106,4	107,0	109,8	112,3	101,4	98,8
2004 Juli	100,7	105,9	106,5	108,7	111,1	101,2	98,8
2004 August	101,7	105,5	106,0	107,9	110,7	101,3	98,8
2004 September	99,7	105,1	105,7	107,4	109,9	100,9	99,0
2004 Oktober	99,0	104,4	105,3	106,9	107,9	100,8	99,0
2004 November	97,9	104,1	104,6	105,9	107,5	100,7	99,2
2004 Dezember	104,1	103,3	104,4	105,3	105,1	100,5	99,3
2005 Januar	98,3	103,0	103,9	104,8	104,3	100,5	99,3
2005 Februar	99,9	102,4	103,3	104,6	103,1	100,7	99,4
2005 März	99,5	101,9	102,7	103,8	101,9	100,5	99,9
2005 April	97,7	101,2	101,9	102,4	100,3	100,5	100,0
2005 Mai	100,0	100,6	101,2	101,0	100,3	100,2	100,1
2005 Juni	99,0	100,1	100,5	99,6	99,5	100,0	100,0
2005 Juli	101,0	99,5	99,6	98,9	99,1	100,1	100,0
2005 August	101,8	99,4	98,9	98,7	99,5	99,9	100,0
2005 September	99,9	98,6	98,0	98,1	98,7	99,7	100,0
2005 Oktober	99,9	98,3	97,5	97,6	97,9	99,4	100,3
2005 November	98,4	97,7	96,4	95,8	97,9	99,3	100,4
2005 Dezember	104,4	97,2	96,1	94,9	97,1	99,1	100,4
2006 Januar	98,4	96,7	95,4	93,8	97,0	98,9	100,6
2006 Februar	100,2	96,5	94,7	93,5	96,7	99,2	100,7
2006 März	99,5	96,0	94,2	93,1	95,7	99,0	100,8
2006 April	98,5	95,4	93,5	92,8	94,5	99,0	100,8
2006 Mai	98,7	95,2	92,8	92,5	94,1	99,3	101,1
2006 Juni	99,1	94,4	91,8	91,8	93,0	98,7	101,2
2006 Juli	101,7	93,7	91,3	91,1	91,0	99,0	101,2
2006 August	101,4	92,9	90,6	91,1	89,1	98,4	101,3
2006 September	100,0	92,6	90,3	90,8	88,4	98,3	101,3
2006 Oktober	100,1	92,1	89,3	90,4	87,9	98,4	101,3
2006 November	98,5	91,7	88,7	90,8	86,8	98,4	101,3
2006 Dezember	104,5	91,2	87,8	89,6	85,9	99,2	101,4

1 Harmonisierter Verbraucherpreisindex (HVPI) für Deutschland

Gliederung nach dem Verwendungszweck

Jahr / Monat	Freizeit und Kultur	Geräte für Audiovision, Fotografie und Datenverarbeitung	Empfangs-, Aufzeichnungs- und Wiedergabegeräte für Ton und Bild	Foto-, Kino- und optische Geräte	Datenverarbeitungsgeräte	Aufzeichnungsmedien	Reparatur von Geräten für Audiovision, Fotografie und Datenverarbeitung
COICOP	09	091	0911	0912	0913	0914	0915
Gewichtung in ‰	123,81	14,88	5,06	1,79	5,19	2,31	0,53
	2005=100						
2007 JD	100,8	88,6	84,0	86,7	81,1	98,7	103,6
2008 JD	102,0	81,9	76,4	78,8	69,8	97,5	105,6
2009 JD	103,7	76,6	68,8	72,5	63,5	95,6	106,5
2010 JD	103,6	73,2	64,1	67,1	62,2	89,9	107,2
2007 Januar	99,0	91,0	87,1	88,8	86,6	98,7	102,2
Februar	101,1	90,6	86,9	88,7	85,2	98,4	102,8
März	100,3	89,9	86,2	88,1	83,2	98,7	103,1
April	98,4	89,6	85,4	88,0	82,6	99,1	103,1
Mai	99,5	89,0	84,6	87,9	81,2	99,1	103,5
Juni	99,6	88,7	83,9	87,4	80,8	99,2	103,7
Juli	102,8	88,2	83,3	86,8	80,2	98,7	103,9
August	102,2	87,7	83,0	86,3	79,7	98,2	104,0
September	101,1	87,5	82,6	85,9	79,4	98,1	104,2
Oktober	100,7	87,2	82,2	85,0	79,1	98,0	104,2
November	99,4	86,9	81,7	84,1	77,8	99,3	104,3
Dezember	105,3	86,5	81,2	83,4	77,0	99,2	104,4
2008 Januar	100,2	85,8	80,9	83,1	75,8	98,0	105,2
Februar	102,1	85,0	80,3	82,5	73,7	98,8	105,2
März	102,5	83,9	79,2	80,8	72,7	98,0	105,2
April	98,9	83,6	78,6	80,3	72,8	97,0	105,3
Mai	100,4	82,9	77,7	79,6	71,4	97,7	105,5
Juni	100,4	82,3	76,9	78,8	69,4	99,4	105,8
Juli	103,8	81,0	76,0	78,2	68,9	95,4	105,8
August	103,6	80,6	75,4	77,7	67,6	97,0	105,8
September	101,9	80,2	74,1	77,4	67,4	97,0	105,8
Oktober	101,4	79,7	73,3	76,5	66,8	97,5	105,9
November	101,8	78,8	72,5	75,9	65,7	95,7	105,9
Dezember	106,7	78,8	71,8	74,7	65,2	98,8	105,9
2009 Januar	101,5	78,3	71,5	74,5	64,7	97,8	105,9
Februar	104,0	77,4	71,0	73,0	64,0	95,9	106,3
März	103,2	77,2	70,4	73,1	63,4	96,3	106,5
April	103,4	77,4	69,9	73,2	63,3	98,1	106,6
Mai	102,4	77,0	69,1	73,2	63,3	97,3	106,6
Juni	102,2	76,3	68,6	73,1	62,5	95,6	106,5
Juli	105,8	76,0	68,3	72,4	62,6	94,8	106,6
August	105,9	76,3	68,5	72,7	62,9	95,7	106,6
September	103,6	76,1	67,9	72,2	63,4	94,6	106,6
Oktober	103,2	76,2	67,4	71,4	64,5	94,4	106,8
November	102,4	75,5	66,8	71,3	63,7	93,1	106,3
Dezember	107,3	75,2	66,3	69,8	63,5	93,4	106,4
2010 Januar	101,5	74,3	65,8	69,4	63,0	90,8	106,5
Februar	104,2	74,0	65,9	68,3	62,5	90,8	106,8
März	104,2	73,7	65,4	68,5	61,5	91,7	107,0
April	101,0	73,2	64,9	68,0	60,7	91,2	107,2
Mai	102,1	73,1	64,4	67,9	61,1	90,5	107,5
Juni	102,2	73,3	64,1	66,9	62,7	90,0	106,9
Juli	105,4	73,2	63,8	66,7	63,1	89,2	106,9
August	105,9	73,5	63,5	67,0	63,3	90,3	107,1
September	103,5	73,3	63,4	66,6	63,8	89,0	107,5
Oktober	103,6	72,6	62,9	66,0	62,2	89,0	107,6
November	102,5	72,1	62,7	65,4	61,5	88,5	107,6
Dezember	107,6	71,8	62,5	64,6	61,3	88,3	107,7

1 Harmonisierter Verbraucherpreisindex (HVPI) für Deutschland

Gliederung nach dem Verwendungszweck

Jahr / Monat	Freizeit und Kultur	Geräte für Audiovision, Fotografie und Datenverarbeitung	Empfangs-, Aufzeichnungs- und Wiedergabegeräte für Ton und Bild	Foto-, Kino- und optische Geräte	Datenverarbeitungsgeräte	Aufzeichnungsmedien	Reparatur von Geräten für Audiovision, Fotografie und Datenverarbeitung
COICOP	09	091	0911	0912	0913	0914	0915
Gewichtung in ‰	123,81	14,88	5,06	1,79	5,19	2,31	0,53
2005=100							
2011 JD	104,8	69,6	60,8	62,5	56,4	88,4	109,8
2012 JD	106,8	67,3	57,1	60,2	52,7	90,6	111,9
2013 JD	108,8	64,5	54,1	57,9	48,5	92,7	113,4
2014 JD	109,5	61,7	50,9	56,4	46,4	89,6	115,2
2011 Januar	102,6	71,3	62,2	64,2	59,5	88,9	108,2
Februar	104,6	71,5	62,2	63,8	59,0	91,1	108,3
März	104,0	70,8	61,9	63,5	58,0	90,3	108,5
April	104,1	70,6	61,6	63,7	57,6	89,8	108,6
Mai	102,4	70,1	61,5	63,1	56,8	89,1	109,1
Juni	103,9	69,6	61,1	62,9	56,6	87,2	110,2
Juli	106,7	69,1	60,5	62,4	56,0	86,7	110,3
August	107,1	68,7	60,4	62,2	55,5	86,1	110,4
September	104,6	68,7	60,1	62,1	55,2	86,6	110,9
Oktober	104,7	68,4	59,9	61,5	53,9	88,1	111,0
November	103,8	68,4	59,6	60,4	54,4	88,1	111,1
Dezember	108,8	68,3	59,1	60,1	54,8	88,2	111,2
2012 Januar	104,2	67,6	58,6	60,2	53,6	87,2	111,5
Februar	106,6	67,9	58,5	61,1	53,6	88,2	111,6
März	105,7	67,7	58,2	60,9	53,2	89,4	111,6
April	105,9	67,7	57,7	60,8	53,2	90,2	111,7
Mai	105,6	68,2	57,5	61,1	53,8	91,6	111,7
Juni	105,5	67,8	57,2	60,4	53,6	91,0	111,8
Juli	108,9	67,3	56,9	60,1	52,5	91,5	111,8
August	108,7	67,1	56,6	60,3	52,1	91,8	112,1
September	106,9	67,4	56,5	60,1	53,0	91,4	112,3
Oktober	106,4	66,7	56,0	59,9	51,9	91,2	112,2
November	106,0	66,2	56,1	59,1	50,6	92,0	112,2
Dezember	111,7	66,3	55,8	58,5	51,6	91,2	112,2
2013 Januar	105,5	65,4	55,3	58,3	50,0	90,7	112,8
Februar	109,1	65,9	55,0	57,9	51,2	91,7	112,8
März	110,8	65,6	54,9	57,7	51,0	91,3	113,0
April	104,3	65,8	54,8	58,0	49,4	97,4	113,2
Mai	106,3	64,4	54,6	57,8	48,5	90,9	113,2
Juni	107,6	64,5	54,7	58,0	47,2	95,4	113,2
Juli	111,9	64,8	54,3	58,4	47,8	96,5	113,3
August	111,8	63,3	53,8	58,3	46,5	91,3	113,4
September	108,3	64,0	53,4	58,2	47,9	92,7	113,7
Oktober	106,8	62,8	53,1	57,9	47,4	86,7	113,7
November	109,7	63,7	52,8	57,2	47,5	95,2	114,0
Dezember	113,1	63,3	52,7	57,2	47,2	93,0	114,1
2014 Januar	107,0	62,7	52,6	55,9	47,0	90,6	114,6
Februar	110,1	62,2	52,2	55,9	47,0	87,7	114,7
März	110,5	62,2	51,9	55,8	47,0	88,8	115,3
April	107,1	62,0	51,4	55,7	46,5	90,8	115,0
Mai	105,6	62,1	51,4	56,1	47,1	88,8	115,1
Juni	109,1	62,8	51,3	56,2	47,5	93,8	115,2
Juli	112,5	62,1	51,2	56,5	47,5	87,7	115,2
August	112,6	61,4	50,9	57,5	46,5	85,4	115,4
September	109,1	60,9	50,3	57,2	45,2	89,1	115,5
Oktober	107,8	60,6	49,5	57,1	44,8	90,1	115,5
November	109,3	60,5	49,2	56,7	44,3	92,5	115,7
Dezember	113,1	61,0	48,8	55,8	46,5	90,1	115,7

1 Harmonisierter Verbraucherpreisindex (HVPI) für Deutschland

Gliederung nach dem Verwendungszweck

Jahr / Monat	Freizeit und Kultur	Geräte für Audiovision, Fotografie und Datenverarbeitung	Empfangs-, Aufzeichnungs- und Wiedergabegeräte für Ton und Bild	Foto-, Kino- und optische Geräte	Datenverarbeitungsgeräte	Aufzeichnungsmedien	Reparatur von Geräten für Audiovision, Fotografie und Datenverarbeitung
COICOP	09	091	0911	0912	0913	0914	0915
Gewichtung in ‰	123,81	14,88	5,06	1,79	5,19	2,31	0,53
	2005=100						
2015 JD							
2016 JD							
2017 JD							
2018 JD							
2015 Januar	106,2	60,2	48,2	55,5	46,4	86,4	116,2
2015 Februar	111,2	60,3	48,4	56,1	45,4	90,2	116,5
2015 März							
2015 April							
2015 Mai							
2015 Juni							
2015 Juli							
2015 August							
2015 September							
2015 Oktober							
2015 November							
2015 Dezember							
2016 Januar							
2016 Februar							
2016 März							
2016 April							
2016 Mai							
2016 Juni							
2016 Juli							
2016 August							
2016 September							
2016 Oktober							
2016 November							
2016 Dezember							
2017 Januar							
2017 Februar							
2017 März							
2017 April							
2017 Mai							
2017 Juni							
2017 Juli							
2017 August							
2017 September							
2017 Oktober							
2017 November							
2017 Dezember							
2018 Januar							
2018 Februar							
2018 März							
2018 April							
2018 Mai							
2018 Juni							
2018 Juli							
2018 August							
2018 September							
2018 Oktober							
2018 November							
2018 Dezember							

1 Harmonisierter Verbraucherpreisindex (HVPI) für Deutschland

Gliederung nach dem Verwendungszweck

Jahr / Monat	Sonstige wesentliche Gebrauchsgüter für Freizeit und Kultur	Wesentliche Gebrauchsgüter für die Freizeit einschließlich Musikinstrumenten	Reparatur an Gebrauchsgütern für Freizeit und Kultur	Sonstige Freizeitartikel und -geräte, Gartenartikel und Heimtiere	Spiel- und Hobbywaren	Sportgeräte und Ausrüstungen für Camping und Erholung im Freien	Pflanzen	Heimtiere und Heimtierartikel sowie Veterinär-u.a. Dienstleistungen für Heimtiere
COICOP	092	092 1/2	0923	093	0931	0932	0933	093 4/5
Gewichtung in ‰	2,88	2,74	0,14	24,39	6,73	2,72	8,18	6,76
2005=100								
1995 JD	88,2	88,2	-	98,7	104,2	108,7	93,7	97,8
1996 JD	89,4	89,4	-	98,2	104,2	108,7	92,5	97,8
1997 JD	90,0	90,0	-	98,7	104,0	108,0	93,8	98,1
1998 JD	91,5	91,5	-	99,4	105,1	108,4	94,9	98,4
1995 Januar	87,5	87,5	-	100,0	103,7	108,6	96,9	97,6
Februar	87,9	87,9	-	100,3	103,8	108,6	97,4	97,7
März	87,9	87,9	-	99,6	104,1	108,7	95,9	97,6
April	87,9	87,9	-	98,8	104,2	108,7	94,1	97,6
Mai	88,0	88,0	-	98,2	104,2	108,8	92,5	97,7
Juni	88,1	88,1	-	97,9	104,2	108,8	91,8	97,7
Juli	88,4	88,4	-	97,2	104,3	108,8	90,4	97,8
August	88,5	88,5	-	96,9	104,4	108,8	89,6	97,9
September	88,6	88,6	-	97,5	104,4	108,7	90,8	98,0
Oktober	88,7	88,7	-	98,6	104,5	108,7	93,4	98,0
November	88,7	88,7	-	99,3	104,2	108,7	95,0	98,0
Dezember	88,7	88,7	-	100,0	104,2	108,7	96,6	97,9
1996 Januar	88,9	88,9	-	99,1	104,2	108,7	94,7	97,9
Februar	89,1	89,1	-	99,4	104,4	108,8	95,2	97,8
März	89,1	89,1	-	99,2	104,4	108,9	94,8	97,8
April	89,2	89,2	-	98,3	104,4	108,9	92,7	97,9
Mai	89,3	89,3	-	97,9	104,3	108,8	91,9	97,8
Juni	89,4	89,4	-	97,3	104,3	108,8	90,5	97,9
Juli	89,4	89,4	-	97,5	104,2	108,7	91,0	97,7
August	89,4	89,4	-	97,0	104,3	108,7	90,0	97,7
September	89,6	89,6	-	97,2	104,3	108,6	90,3	97,7
Oktober	89,7	89,7	-	97,6	104,4	108,6	91,1	97,9
November	89,7	89,7	-	98,2	103,5	108,5	93,0	97,7
Dezember	89,7	89,7	-	99,1	103,6	108,5	95,0	97,8
1997 Januar	89,7	89,7	-	99,6	103,7	108,5	96,0	97,9
Februar	89,7	89,7	-	99,8	103,7	108,4	96,2	98,0
März	89,7	89,7	-	99,4	103,8	108,3	95,5	97,9
April	89,9	89,9	-	98,6	103,8	108,3	93,7	98,0
Mai	89,8	89,8	-	98,8	103,9	107,9	94,3	98,2
Juni	90,0	90,0	-	98,1	103,9	107,9	92,4	98,2
Juli	90,1	90,1	-	97,7	103,9	107,8	91,9	98,0
August	90,1	90,1	-	97,3	103,9	107,9	90,9	98,0
September	90,2	90,2	-	97,7	103,9	107,9	91,8	98,1
Oktober	90,2	90,2	-	98,2	104,1	108,0	92,7	98,2
November	90,3	90,3	-	99,1	104,7	107,6	94,7	98,1
Dezember	90,4	90,4	-	99,6	104,7	107,8	95,9	98,1
1998 Januar	90,6	90,6	-	100,3	104,7	107,7	97,2	98,1
Februar	90,5	90,5	-	100,9	104,8	107,8	98,5	98,1
März	90,6	90,6	-	99,9	104,8	107,8	96,4	98,0
April	91,5	91,5	-	99,2	105,1	107,9	94,7	98,2
Mai	91,7	91,7	-	99,4	105,2	108,3	94,8	98,5
Juni	91,7	91,7	-	98,5	105,3	108,4	92,9	98,3
Juli	91,8	91,8	-	98,3	105,3	108,4	92,4	98,3
August	91,8	91,8	-	98,2	105,4	108,5	91,9	98,4
September	91,7	91,7	-	98,8	105,4	108,7	93,2	98,6
Oktober	91,8	91,8	-	99,1	105,5	108,9	93,7	98,5
November	92,2	92,2	-	99,9	105,0	108,9	95,7	98,6
Dezember	92,2	92,2	-	100,6	105,0	109,0	97,0	98,7

1 Harmonisierter Verbraucherpreisindex (HVPI) für Deutschland

Gliederung nach dem Verwendungszweck

Jahr / Monat	Sonstige wesentliche Gebrauchsgüter für Freizeit und Kultur	Wesentliche Gebrauchsgüter für die Freizeit einschließlich Musikinstrumenten	Reparatur an Gebrauchsgütern für Freizeit und Kultur	Sonstige Freizeitartikel und -geräte, Gartenartikel und Heimtiere	Spiel- und Hobbywaren	Sportgeräte und Ausrüstungen für Camping und Erholung im Freien	Pflanzen	Heimtiere und Heimtierartikel sowie Veterinär- u.a. Dienstleistungen für Heimtiere
COICOP	092	092 1/2	0923	093	0931	0932	0933	093 4/5
Gewichtung in ‰	2,88	2,74	0,14	24,39	6,73	2,72	8,18	6,76
	2005=100							
1999 JD	92,1	92,1	-	100,1	105,1	108,8	95,9	98,8
2000 JD	92,9	92,9	-	100,5	104,3	108,6	97,2	98,8
2001 JD	95,1	95,1	-	101,7	104,7	108,8	99,6	99,3
2002 JD	97,1	97,1	-	102,1	104,7	108,4	99,8	100,5
1999 Januar	92,1	92,1	-	101,0	105,1	109,1	98,0	98,5
Februar	92,2	92,2	-	101,0	105,1	108,8	98,1	98,6
März	92,1	92,1	-	100,8	105,2	108,9	97,6	98,5
April	92,2	92,2	-	100,3	105,2	108,8	96,5	98,5
Mai	92,3	92,3	-	100,0	105,2	108,7	96,0	98,5
Juni	91,9	91,9	-	99,5	105,1	108,6	94,9	98,3
Juli	92,0	92,0	-	99,2	105,1	108,6	94,5	98,1
August	92,0	92,0	-	99,0	105,1	108,6	93,4	99,6
September	92,0	92,0	-	99,0	105,1	108,6	93,5	99,3
Oktober	92,3	92,3	-	99,4	105,1	108,8	94,2	99,3
November	92,3	92,3	-	100,5	104,7	108,9	96,8	99,3
Dezember	92,3	92,3	-	101,0	104,7	108,9	97,7	99,4
2000 Januar	92,3	92,3	-	101,3	104,4	108,7	98,6	99,4
Februar	92,3	92,3	-	101,9	104,5	108,6	100,4	99,0
März	92,3	92,3	-	101,0	104,5	108,7	98,2	99,0
April	92,5	92,5	-	100,2	104,5	108,6	96,3	98,9
Mai	92,7	92,7	-	99,9	104,4	108,5	96,0	98,8
Juni	92,8	92,8	-	99,8	104,2	108,4	95,8	98,7
Juli	92,9	92,9	-	99,5	103,9	108,3	95,1	98,7
August	92,9	92,9	-	99,3	104,2	108,4	94,7	98,6
September	93,0	93,0	-	99,5	104,2	108,4	95,0	98,6
Oktober	93,4	93,4	-	100,0	104,3	108,7	96,0	98,7
November	93,8	93,8	-	101,1	104,4	108,7	98,8	98,6
Dezember	93,9	93,9	-	102,5	104,4	108,6	101,8	98,8
2001 Januar	94,1	94,1	-	102,8	104,3	108,6	102,5	98,9
Februar	94,3	94,3	-	103,5	104,5	108,5	104,1	98,9
März	94,3	94,3	-	102,8	104,6	108,5	102,3	98,9
April	94,6	94,6	-	101,9	104,7	108,6	100,1	99,1
Mai	94,8	94,8	-	101,8	104,8	108,8	99,7	99,3
Juni	95,2	95,2	-	101,2	105,0	108,9	98,1	99,5
Juli	95,2	95,2	-	100,3	104,7	109,0	96,0	99,5
August	95,5	95,5	-	99,9	104,5	108,8	95,4	99,3
September	95,6	95,6	-	100,3	104,9	108,8	96,0	99,5
Oktober	95,8	95,8	-	101,4	105,0	109,1	98,5	99,5
November	96,1	96,1	-	102,0	104,8	109,2	99,9	99,4
Dezember	96,2	96,2	-	103,0	104,8	109,3	102,2	99,6
2002 Januar	96,5	96,5	-	103,7	105,0	109,2	103,7	100,1
Februar	96,8	96,8	-	104,6	105,0	109,0	105,8	100,2
März	96,8	96,8	-	103,9	105,1	108,8	104,1	100,2
April	97,0	97,0	-	102,4	105,0	108,8	100,5	100,2
Mai	97,2	97,2	-	102,4	105,1	108,7	100,3	100,4
Juni	97,2	97,2	-	101,4	105,0	108,7	97,9	100,6
Juli	97,3	97,3	-	100,6	104,7	108,7	96,1	100,7
August	97,3	97,3	-	100,1	104,6	108,0	95,2	100,8
September	97,4	97,4	-	100,2	104,4	107,6	95,5	100,9
Oktober	97,4	97,4	-	100,9	104,4	107,6	97,2	100,7
November	97,3	97,3	-	101,8	104,4	107,8	99,4	100,6
Dezember	97,4	97,4	-	102,6	104,2	107,8	101,3	100,5

1 Harmonisierter Verbraucherpreisindex (HVPI) für Deutschland

Gliederung nach dem Verwendungszweck

Jahr / Monat	Sonstige wesentliche Gebrauchsgüter für Freizeit und Kultur	Wesentliche Gebrauchsgüter für die Freizeit einschließlich Musikinstrumenten	Reparatur an Gebrauchsgütern für Freizeit und Kultur	Sonstige Freizeitartikel und -geräte, Gartenartikel und Heimtiere	Spiel- und Hobbywaren	Sportgeräte und Ausrüstungen für Camping und Erholung im Freien	Pflanzen	Heimtiere und Heimtierartikel sowie Veterinär-u.a. Dienstleistungen für Heimtiere
COICOP	092	092 1/2	0923	093	0931	0932	0933	093 4/5
Gewichtung in ‰	2,88	2,74	0,14	24,39	6,73	2,72	8,18	6,76
2005=100								
2003 JD	98,1	98,1	-	101,7	103,7	106,7	99,6	101,0
2004 JD	99,1	99,1	-	100,4	101,8	103,6	98,6	100,6
2005 JD	100,0	100,0	-	100,0	100,0	100,0	100,0	100,0
2006 JD	101,3	101,3	-	100,9	99,3	97,3	102,6	101,2
2003 Januar	97,5	97,5	-	103,2	104,2	107,4	102,8	100,8
2003 Februar	97,6	97,6	-	104,2	104,2	107,2	105,5	100,7
2003 März	97,6	97,6	-	103,1	104,2	107,2	102,6	100,8
2003 April	97,7	97,7	-	101,9	104,2	107,5	99,7	100,9
2003 Mai	97,9	97,9	-	101,8	103,9	107,2	99,6	101,1
2003 Juni	97,9	97,9	-	101,1	103,6	107,1	98,1	101,0
2003 Juli	98,1	98,1	-	100,4	103,5	106,7	96,4	101,2
2003 August	98,1	98,1	-	99,7	103,4	106,3	95,0	101,2
2003 September	98,1	98,1	-	100,6	103,3	106,1	97,3	101,2
2003 Oktober	98,6	98,6	-	101,0	103,2	106,1	98,2	101,1
2003 November	98,9	98,9	-	101,6	103,2	106,0	99,7	101,2
2003 Dezember	98,9	98,9	-	101,9	102,9	106,1	100,4	101,2
2004 Januar	98,9	98,9	-	102,3	102,5	105,7	101,7	101,0
2004 Februar	98,9	98,9	-	102,7	102,4	105,0	103,1	101,0
2004 März	98,6	98,6	-	101,8	102,4	104,5	101,0	101,0
2004 April	98,6	98,6	-	100,8	102,5	104,5	98,9	100,9
2004 Mai	98,7	98,7	-	100,7	102,5	103,9	98,9	100,9
2004 Juni	99,0	99,0	-	99,8	102,2	103,8	97,1	100,7
2004 Juli	99,1	99,1	-	99,5	102,0	103,6	96,4	100,6
2004 August	99,0	99,0	-	98,7	101,9	102,9	94,9	100,5
2004 September	98,9	98,9	-	98,9	101,2	102,8	95,7	100,3
2004 Oktober	99,6	99,6	-	99,2	101,0	102,7	96,9	100,0
2004 November	99,9	99,9	-	99,8	100,6	101,8	98,6	100,1
2004 Dezember	99,8	99,8	-	100,2	100,4	101,5	99,8	100,0
2005 Januar	99,8	99,8	-	100,5	100,3	100,9	100,9	99,8
2005 Februar	99,7	99,7	-	101,4	100,4	100,5	103,4	99,2
2005 März	99,6	99,6	-	101,0	100,2	100,4	102,5	99,6
2005 April	99,8	99,8	-	100,1	100,5	100,4	100,4	99,2
2005 Mai	99,5	99,5	-	100,0	100,4	100,3	100,2	99,4
2005 Juni	99,8	99,8	-	99,3	100,2	100,1	98,4	99,8
2005 Juli	99,9	99,9	-	98,8	99,9	100,0	97,2	100,3
2005 August	100,2	100,2	-	98,7	99,7	99,6	96,9	100,7
2005 September	99,9	99,9	-	98,9	99,6	99,6	97,4	100,5
2005 Oktober	100,0	100,0	-	99,3	99,4	99,3	98,7	100,4
2005 November	100,9	100,9	-	100,6	99,7	99,2	101,3	100,7
2005 Dezember	101,0	101,0	-	101,2	99,8	99,6	102,7	100,6
2006 Januar	101,1	101,1	-	101,1	99,5	98,5	102,9	100,5
2006 Februar	101,0	101,0	-	102,1	99,4	97,6	105,9	100,1
2006 März	100,8	100,8	-	101,6	99,6	97,6	104,6	100,6
2006 April	101,0	101,0	-	100,9	99,4	97,8	102,6	100,8
2006 Mai	101,0	101,0	-	100,9	99,4	98,3	102,1	101,2
2006 Juni	101,0	101,0	-	100,8	99,5	98,2	102,0	101,0
2006 Juli	101,0	101,0	-	99,6	99,4	97,9	99,3	101,4
2006 August	101,3	101,3	-	99,6	99,3	96,5	99,2	101,9
2006 September	101,3	101,3	-	100,1	99,0	96,1	101,1	101,6
2006 Oktober	101,6	101,6	-	100,7	98,9	96,4	102,2	101,7
2006 November	102,1	102,1	-	101,5	99,3	96,1	104,1	101,8
2006 Dezember	102,3	102,3	-	102,3	99,2	96,5	105,7	102,1

1 Harmonisierter Verbraucherpreisindex (HVPI) für Deutschland

Gliederung nach dem Verwendungszweck

Jahr / Monat	Sonstige wesentliche Gebrauchsgüter für Freizeit und Kultur	Wesentliche Gebrauchsgüter für die Freizeit einschließlich Musikinstrumenten	Reparatur an Gebrauchsgütern für Freizeit und Kultur	Sonstige Freizeitartikel und -geräte, Gartenartikel und Heimtiere	Spiel- und Hobbywaren	Sportgeräte und Ausrüstungen für Camping und Erholung im Freien	Pflanzen	Heimtiere und Heimtierartikel sowie Veterinär-u.a. Dienstleistungen für Heimtiere
COICOP	092	092 1/2	0923	093	0931	0932	0933	093 4/5
Gewichtung in ‰	2,88	2,74	0,14	24,39	6,73	2,72	8,18	6,76
	2005=100							
2007 JD	105,4	105,4	-	102,4	99,3	95,7	105,9	102,8
2008 JD	108,9	108,9	-	103,0	98,1	96,0	104,6	107,4
2009 JD	112,9	112,9	-	105,2	98,9	96,9	106,6	111,8
2010 JD	115,4	115,4	-	105,8	98,1	96,2	108,7	112,7
2007 Januar	103,8	103,8	-	102,7	99,3	95,9	106,7	102,2
2007 Februar	103,9	103,9	-	104,2	99,7	95,7	110,0	102,4
2007 März	104,4	104,4	-	103,5	99,6	95,4	108,4	102,8
2007 April	104,4	104,4	-	102,6	99,3	95,6	106,0	103,2
2007 Mai	104,2	104,2	-	102,8	99,4	95,8	106,6	102,8
2007 Juni	104,4	104,4	-	101,7	99,6	95,8	103,9	102,9
2007 Juli	105,1	105,1	-	101,5	99,6	95,2	103,9	102,5
2007 August	105,2	105,2	-	101,2	99,4	94,9	103,1	102,8
2007 September	107,2	107,2	-	101,8	99,2	95,3	104,4	102,8
2007 Oktober	107,1	107,1	-	101,8	99,1	96,0	104,0	103,1
2007 November	107,4	107,4	-	102,7	98,8	96,3	106,2	103,1
2007 Dezember	107,6	107,6	-	102,8	98,2	96,0	107,1	102,7
2008 Januar	107,7	107,7	-	102,6	98,4	95,3	106,1	103,5
2008 Februar	107,7	107,7	-	102,8	98,1	94,5	106,9	103,9
2008 März	107,8	107,8	-	102,9	98,5	94,5	106,5	104,6
2008 April	107,8	107,8	-	102,3	98,3	95,8	104,1	104,9
2008 Mai	107,8	107,8	-	102,5	98,1	95,8	104,5	105,4
2008 Juni	107,8	107,8	-	101,7	96,6	95,6	103,4	105,7
2008 Juli	107,8	107,8	-	102,4	97,6	95,1	102,0	109,5
2008 August	108,8	108,8	-	102,3	97,7	95,9	101,3	109,5
2008 September	110,7	110,7	-	103,0	97,2	96,9	103,0	110,1
2008 Oktober	110,9	110,9	-	104,0	98,6	97,4	104,4	110,2
2008 November	110,9	110,9	-	104,8	99,4	97,4	105,8	110,6
2008 Dezember	111,4	111,4	-	105,1	98,8	97,3	107,1	110,8
2009 Januar	111,5	111,5	-	104,9	98,6	96,3	107,5	110,2
2009 Februar	111,8	111,8	-	106,1	99,7	96,2	109,3	111,4
2009 März	112,3	112,3	-	105,4	99,0	95,5	107,8	111,9
2009 April	112,6	112,6	-	105,1	99,6	96,5	106,0	112,0
2009 Mai	112,6	112,6	-	105,5	98,6	98,0	107,2	112,2
2009 Juni	112,5	112,5	-	105,2	99,1	98,8	105,6	112,2
2009 Juli	112,7	112,7	-	104,5	98,5	97,9	104,7	111,8
2009 August	112,6	112,6	-	104,3	98,4	96,6	104,4	112,2
2009 September	113,9	113,9	-	104,7	98,9	96,4	105,3	112,0
2009 Oktober	114,2	114,2	-	105,1	99,0	96,8	106,1	112,0
2009 November	114,2	114,2	-	105,2	98,3	96,7	107,0	111,9
2009 Dezember	114,2	114,2	-	106,1	99,6	97,4	108,4	112,0
2010 Januar	114,4	114,4	-	106,0	98,7	96,4	108,9	112,5
2010 Februar	114,4	114,4	-	106,7	98,0	95,2	111,7	112,5
2010 März	114,6	114,6	-	105,7	96,9	95,3	109,9	112,6
2010 April	114,7	114,7	-	105,1	96,9	95,6	107,9	112,6
2010 Mai	115,4	115,4	-	105,8	96,9	96,0	109,8	112,4
2010 Juni	115,2	115,2	-	105,3	98,2	96,4	107,1	112,8
2010 Juli	115,3	115,3	-	104,7	98,5	96,6	105,2	112,7
2010 August	115,5	115,5	-	104,7	98,7	96,0	105,2	112,7
2010 September	116,3	116,3	-	105,3	98,7	96,2	106,8	112,7
2010 Oktober	116,4	116,4	-	106,3	98,8	96,6	109,2	112,8
2010 November	116,4	116,4	-	106,9	98,9	97,2	110,8	112,8
2010 Dezember	116,5	116,5	-	107,1	98,3	97,1	111,8	112,8

1 Harmonisierter Verbraucherpreisindex (HVPI) für Deutschland

Gliederung nach dem Verwendungszweck

Jahr / Monat	Sonstige wesentliche Gebrauchsgüter für Freizeit und Kultur	Wesentliche Gebrauchsgüter für die Freizeit einschließlich Musikinstrumenten	Reparatur an Gebrauchsgütern für Freizeit und Kultur	Sonstige Freizeitartikel und -geräte, Gartenartikel und Heimtiere	Spiel- und Hobbywaren	Sportgeräte und Ausrüstungen für Camping und Erholung im Freien	Pflanzen	Heimtiere und Heimtierartikel sowie Veterinär- u.a. Dienstleistungen für Heimtiere
COICOP	092	092 1/2	0923	093	0931	0932	0933	093 4/5
Gewichtung in ‰	2,88	2,74	0,14	24,39	6,73	2,72	8,18	6,76
	2005=100							
2011 JD	118,8	118,8	-	106,8	98,7	96,3	110,3	113,5
2012 JD	121,6	121,6	-	107,9	97,9	96,9	113,6	114,1
2013 JD	124,5	124,5	-	110,1	100,6	98,6	116,8	114,5
2014 JD	127,6	127,6	-	110,8	100,0	99,5	118,6	115,0
2011 Januar	116,5	116,5	-	106,6	97,6	96,8	110,9	112,9
2011 Februar	116,7	116,7	-	107,6	98,1	96,1	113,6	113,0
2011 März	118,3	118,3	-	107,6	99,2	95,7	112,7	113,1
2011 April	118,2	118,2	-	106,6	99,1	96,5	109,7	113,4
2011 Mai	118,2	118,2	-	107,0	99,1	96,9	110,7	113,3
2011 Juni	118,1	118,1	-	106,1	98,8	96,7	108,1	113,9
2011 Juli	118,1	118,1	-	106,0	98,7	96,5	107,9	113,9
2011 August	119,2	119,2	-	105,6	98,4	95,6	107,5	113,6
2011 September	120,5	120,5	-	106,0	98,4	95,7	108,5	113,8
2011 Oktober	120,6	120,6	-	106,6	98,9	96,3	109,4	114,0
2011 November	120,6	120,6	-	107,6	99,6	96,5	111,7	113,9
2011 Dezember	120,5	120,5	-	107,7	98,2	96,1	113,3	113,7
2012 Januar	120,5	120,5	-	107,9	99,1	96,2	113,2	113,5
2012 Februar	120,7	120,7	-	108,6	98,4	95,6	116,0	113,8
2012 März	121,3	121,3	-	108,1	96,7	95,9	115,6	114,1
2012 April	121,3	121,3	-	107,1	95,7	96,2	113,3	114,4
2012 Mai	121,2	121,2	-	108,0	95,7	97,1	115,4	114,1
2012 Juni	121,5	121,5	-	107,4	95,5	97,0	114,1	114,2
2012 Juli	121,4	121,4	-	107,2	97,6	96,1	112,3	113,9
2012 August	122,0	122,0	-	106,7	97,6	96,0	110,6	114,1
2012 September	122,2	122,2	-	107,6	99,1	97,3	111,4	114,2
2012 Oktober	122,3	122,3	-	108,5	99,8	98,2	112,8	114,3
2012 November	122,2	122,2	-	109,0	100,0	98,6	113,9	114,4
2012 Dezember	122,2	122,2	-	109,1	99,4	98,4	114,7	114,7
2013 Januar	123,6	123,6	-	109,2	99,8	97,6	115,6	114,1
2013 Februar	123,8	123,8	-	110,3	100,9	97,0	118,0	114,1
2013 März	123,7	123,7	-	110,0	100,9	97,3	117,5	113,6
2013 April	123,8	123,8	-	109,8	100,6	98,3	116,4	113,9
2013 Mai	123,9	123,9	-	110,5	100,4	99,4	117,8	114,5
2013 Juni	124,0	124,0	-	110,0	100,1	99,1	116,6	114,7
2013 Juli	123,9	123,9	-	109,7	100,4	98,7	115,7	114,6
2013 August	124,3	124,3	-	109,8	101,3	98,4	115,1	114,7
2013 September	125,7	125,7	-	109,7	100,2	98,9	115,7	114,6
2013 Oktober	125,8	125,8	-	110,3	100,6	99,4	116,9	114,8
2013 November	125,7	125,7	-	111,1	102,0	99,8	117,8	115,0
2013 Dezember	125,6	125,6	-	110,7	99,9	99,6	118,5	115,0
2014 Januar	126,8	126,8	-	110,7	99,7	99,0	119,0	114,7
2014 Februar	126,8	126,8	-	111,2	100,0	98,3	120,8	114,8
2014 März	127,0	127,0	-	110,7	99,6	98,7	119,5	114,6
2014 April	126,9	126,9	-	110,1	98,6	99,2	118,3	114,4
2014 Mai	126,8	126,8	-	111,0	100,7	100,0	118,8	114,6
2014 Juni	126,9	126,9	-	110,8	100,9	100,2	117,9	114,7
2014 Juli	126,9	126,9	-	110,6	100,1	99,5	117,7	115,3
2014 August	128,4	128,4	-	109,3	97,1	98,9	117,1	114,9
2014 September	128,6	128,6	-	110,8	100,3	99,2	117,9	115,6
2014 Oktober	128,5	128,5	-	110,9	100,9	100,3	117,8	115,3
2014 November	128,6	128,6	-	111,7	102,2	100,3	118,9	115,4
2014 Dezember	128,7	128,7	-	111,4	100,4	100,3	119,3	115,7

1 Harmonisierter Verbraucherpreisindex (HVPI) für Deutschland

Gliederung nach dem Verwendungszweck

Jahr / Monat	Sonstige wesentliche Gebrauchsgüter für Freizeit und Kultur	Wesentliche Gebrauchsgüter für die Freizeit einschließlich Musikinstrumenten	Reparatur an Gebrauchsgütern für Freizeit und Kultur	Sonstige Freizeitartikel und -geräte, Gartenartikel und Heimtiere	Spiel- und Hobbywaren	Sportgeräte und Ausrüstungen für Camping und Erholung im Freien	Pflanzen	Heimtiere und Heimtierartikel sowie Veterinär- u.a. Dienstleistungen für Heimtiere
COICOP	092	092 1/2	0923	093	0931	0932	0933	093 4/5
Gewichtung in ‰	2,88	2,74	0,14	24,39	6,73	2,72	8,18	6,76
	2005=100							
2015 JD								
2016 JD								
2017 JD								
2018 JD								
2015 Januar	128,8	128,8	100,0	109,8	97,1	99,4	117,8	115,7
2015 Februar	129,0	129,0	100,0	111,5	99,3	99,3	120,9	116,1
2015 März								
2015 April								
2015 Mai								
2015 Juni								
2015 Juli								
2015 August								
2015 September								
2015 Oktober								
2015 November								
2015 Dezember								
2016 Januar								
2016 Februar								
2016 März								
2016 April								
2016 Mai								
2016 Juni								
2016 Juli								
2016 August								
2016 September								
2016 Oktober								
2016 November								
2016 Dezember								
2017 Januar								
2017 Februar								
2017 März								
2017 April								
2017 Mai								
2017 Juni								
2017 Juli								
2017 August								
2017 September								
2017 Oktober								
2017 November								
2017 Dezember								
2018 Januar								
2018 Februar								
2018 März								
2018 April								
2018 Mai								
2018 Juni								
2018 Juli								
2018 August								
2018 September								
2018 Oktober								
2018 November								
2018 Dezember								

1 Harmonisierter Verbraucherpreisindex (HVPI) für Deutschland

Gliederung nach dem Verwendungszweck

Jahr / Monat	Freizeit- und Kulturdienstleistungen	Freizeit- und Sportdienstleistungen	Kulturdienstleistungen	Zeitungen, Bücher und Schreibwaren	Bücher	Zeitungen und Zeitschriften	Sonstige Druck- erzeu- gnisse sowie Schreib- waren und Zeichen- material	Pauschal- reisen
COICOP	094	0941	0942	095	0951	0952	095 3/4	096
Gewichtung in %	26,99	8,91	18,08	17,31	7,01	7,52	2,78	37,36
	2005=100							
1995 JD	77,9	75,2	79,1	80,9	84,3	74,5	92,3	88,1
1996 JD	79,4	77,4	80,3	83,0	85,6	77,5	94,0	87,5
1997 JD	86,0	81,5	88,0	84,9	87,2	80,0	94,6	88,8
1998 JD	87,2	83,3	88,8	87,3	89,8	82,7	95,2	89,8
1995 Januar	77,2	74,5	78,4	80,3	84,3	73,6	91,5	81,9
Februar	77,4	74,6	78,7	80,5	84,3	73,7	91,6	90,5
März	77,4	74,6	78,7	80,5	84,3	74,0	91,8	91,0
April	77,5	74,6	78,7	80,6	84,4	74,1	91,9	84,3
Mai	77,6	75,2	78,7	80,6	84,4	74,1	92,1	80,2
Juni	77,8	75,3	78,8	80,7	84,3	74,1	92,3	86,7
Juli	77,8	75,4	78,8	80,9	84,4	74,5	92,4	99,6
August	77,9	75,6	78,8	81,0	84,4	74,8	92,3	95,4
September	78,4	75,7	79,6	81,0	84,3	74,9	92,5	91,3
Oktober	78,5	75,7	79,7	81,3	84,3	75,2	92,9	83,8
November	78,5	75,6	79,8	81,4	84,3	75,4	93,2	82,5
Dezember	78,6	75,6	79,9	81,4	84,1	75,5	93,3	89,4
1996 Januar	78,7	75,8	79,9	81,7	84,4	75,8	93,3	80,5
Februar	78,8	75,9	80,1	82,0	84,6	76,3	93,6	89,7
März	78,8	75,9	80,1	82,1	84,3	76,6	93,8	88,6
April	78,8	75,9	80,1	82,4	84,8	76,8	94,0	78,4
Mai	79,1	77,2	80,1	82,6	84,7	77,3	94,1	83,6
Juni	79,2	77,2	80,1	83,2	86,2	77,3	94,1	87,5
Juli	79,1	77,2	80,1	83,4	86,3	77,7	94,1	95,6
August	79,3	77,4	80,1	83,5	86,3	77,9	94,0	96,7
September	80,0	79,1	80,5	83,5	86,3	78,1	94,0	92,2
Oktober	80,2	79,2	80,7	83,9	86,5	78,4	94,1	84,4
November	80,1	78,9	80,7	84,0	86,6	78,6	94,5	82,6
Dezember	80,3	79,4	80,7	84,0	86,6	78,7	94,5	90,4
1997 Januar	85,3	80,1	87,6	84,3	86,6	79,2	94,6	83,3
Februar	85,3	80,1	87,6	84,4	86,6	79,2	94,6	93,6
März	85,4	80,3	87,7	84,4	86,8	79,2	94,7	92,9
April	85,6	80,5	87,7	84,5	86,9	79,5	94,7	77,5
Mai	86,0	81,7	87,8	84,6	86,9	79,6	94,7	84,1
Juni	86,0	81,9	87,8	84,4	86,6	79,6	94,6	87,6
Juli	86,1	82,0	87,9	84,9	87,3	79,8	94,6	95,9
August	86,2	82,1	88,0	85,0	87,4	80,2	94,4	98,6
September	86,4	82,1	88,2	85,2	87,5	80,4	94,5	92,2
Oktober	86,4	82,1	88,3	85,4	87,7	80,6	94,5	83,4
November	86,6	82,5	88,4	85,5	87,8	81,0	94,7	85,4
Dezember	86,8	82,6	88,5	85,8	87,8	81,4	94,7	90,6
1998 Januar	86,8	82,8	88,6	86,0	87,8	81,9	94,8	84,5
Februar	86,9	82,8	88,6	86,1	87,8	82,0	94,8	94,2
März	86,9	82,9	88,6	86,3	88,2	82,1	94,8	93,0
April	87,0	83,1	88,7	86,5	88,3	82,4	95,2	79,9
Mai	87,2	83,6	88,6	86,6	88,6	82,4	95,3	85,4
Juni	87,2	83,6	88,6	87,3	90,1	82,7	95,3	88,0
Juli	87,1	83,5	88,6	87,8	90,9	82,9	95,4	97,6
August	87,1	83,5	88,6	87,8	90,9	83,1	95,2	99,3
September	87,1	83,6	88,6	88,0	91,2	83,2	95,3	93,3
Oktober	87,5	83,5	89,2	88,1	91,3	83,4	95,4	86,8
November	87,5	83,2	89,3	88,2	91,4	83,4	95,6	86,9
Dezember	87,5	83,2	89,3	88,3	91,5	83,4	95,7	88,9

1 Harmonisierter Verbraucherpreisindex (HVPI) für Deutschland

Gliederung nach dem Verwendungszweck

Jahr / Monat	Freizeit- und Kulturdienstleistungen	Freizeit- und Sportdienstleistungen	Kulturdienstleistungen	Zeitungen, Bücher und Schreibwaren	Bücher	Zeitungen und Zeitschriften	Sonstige Druck-erzeugnisse sowie Schreibwaren und Zeichenmaterial	Pauschalreisen
COICOP	094	0941	0942	095	0951	0952	095 3/4	096
Gewichtung in %	26,99	8,91	18,08	17,31	7,01	7,52	2,78	37,36
2005=100								
1999 JD	88,1	85,1	89,4	89,3	92,8	84,6	95,9	89,9
2000 JD	89,1	86,1	90,4	91,1	95,2	86,3	96,7	94,0
2001 JD	92,9	88,9	94,7	93,4	96,7	89,2	99,0	97,3
2002 JD	94,9	92,1	96,1	95,5	97,0	92,6	100,7	100,2
1999 Januar	87,7	84,2	89,3	88,4	91,5	83,7	95,7	86,1
1999 Februar	87,9	84,7	89,3	88,7	91,8	84,0	95,8	94,2
1999 März	87,9	84,6	89,3	88,8	92,2	84,0	95,9	92,9
1999 April	87,8	84,5	89,3	88,9	92,2	84,4	95,9	81,0
1999 Mai	88,0	85,2	89,3	88,9	92,0	84,4	95,9	83,6
1999 Juni	88,0	85,2	89,3	89,2	92,4	84,5	96,2	86,3
1999 Juli	88,1	85,4	89,3	89,3	92,5	84,7	96,1	101,6
1999 August	88,2	85,5	89,4	89,4	92,8	84,8	95,7	98,2
1999 September	88,3	85,4	89,6	89,8	93,9	85,1	95,7	91,1
1999 Oktober	88,4	85,5	89,7	90,0	94,0	85,2	95,8	82,6
1999 November	88,4	85,3	89,7	90,3	94,3	85,3	96,1	89,1
1999 Dezember	88,3	85,3	89,7	90,3	94,5	85,3	96,2	92,2
2000 Januar	88,4	85,5	89,7	90,3	94,5	85,4	96,2	85,9
2000 Februar	88,5	85,7	89,7	90,7	95,0	85,8	96,2	90,7
2000 März	88,6	85,7	89,8	90,7	95,0	85,8	96,3	88,9
2000 April	88,6	85,7	89,9	90,8	95,1	86,0	96,3	91,3
2000 Mai	88,7	86,1	89,9	90,9	95,1	86,1	96,5	86,1
2000 Juni	88,7	86,1	89,9	91,0	95,2	86,1	96,6	92,2
2000 Juli	88,8	86,3	90,0	91,2	95,2	86,4	96,7	103,0
2000 August	89,5	86,4	90,9	91,2	95,1	86,5	96,6	99,7
2000 September	89,7	86,5	91,1	91,4	95,6	86,7	96,8	94,9
2000 Oktober	89,8	86,4	91,3	91,7	95,4	87,0	97,3	89,4
2000 November	89,8	86,4	91,3	91,7	95,6	87,1	97,5	87,1
2000 Dezember	89,8	86,3	91,3	91,8	95,6	87,1	97,7	118,8
2001 Januar	92,9	88,0	95,0	92,1	95,7	87,5	97,9	87,5
2001 Februar	92,9	88,3	95,0	92,4	95,9	87,9	98,0	94,7
2001 März	93,0	88,3	95,1	92,6	95,9	88,2	98,5	92,0
2001 April	93,1	88,4	95,2	92,7	96,1	88,3	98,8	92,3
2001 Mai	93,1	88,5	95,1	92,9	96,4	88,4	98,9	90,3
2001 Juni	92,6	88,8	94,2	93,2	96,5	88,7	99,3	95,0
2001 Juli	92,3	89,0	93,8	93,6	97,0	89,2	99,3	106,4
2001 August	93,0	89,2	94,8	93,8	97,4	89,5	99,2	103,4
2001 September	92,7	89,5	94,1	94,2	97,4	90,1	99,4	98,8
2001 Oktober	93,1	89,5	94,6	94,4	97,4	90,6	99,5	92,6
2001 November	93,1	89,5	94,7	94,6	97,5	90,6	99,7	91,3
2001 Dezember	93,3	89,8	94,9	94,7	97,5	90,9	99,8	123,6
2002 Januar	94,2	91,4	95,4	94,9	97,5	91,3	100,0	91,9
2002 Februar	94,3	91,6	95,5	95,2	97,3	92,1	100,1	99,0
2002 März	94,5	91,6	95,7	95,2	97,3	92,1	100,2	97,4
2002 April	94,5	91,6	95,7	95,5	97,7	92,2	100,6	88,9
2002 Mai	94,8	91,8	96,1	95,6	97,7	92,3	100,9	95,5
2002 Juni	94,8	92,0	96,1	95,6	97,7	92,3	101,0	97,7
2002 Juli	95,0	92,4	96,1	95,6	97,2	92,5	100,7	110,5
2002 August	95,0	92,4	96,2	95,5	96,9	92,7	100,6	107,6
2002 September	95,3	92,5	96,5	95,5	96,3	93,0	100,9	102,7
2002 Oktober	95,3	92,6	96,5	95,6	96,3	93,1	101,1	96,7
2002 November	95,5	92,7	96,6	96,0	96,3	93,7	101,3	92,0
2002 Dezember	95,5	92,7	96,7	96,1	96,3	94,0	101,4	122,9

1 Harmonisierter Verbraucherpreisindex (HVPI) für Deutschland

Gliederung nach dem Verwendungszweck

Jahr / Monat	Freizeit- und Kulturdienstleistungen	Freizeit- und Sportdienstleistungen	Kulturdienstleistungen	Zeitungen, Bücher und Schreibwaren	Bücher	Zeitungen und Zeitschriften	Sonstige Druck-erzeugnisse sowie Schreibwaren und Zeichenmaterial	Pauschalreisen
COICOP	094	0941	0942	095	0951	0952	095 3/4	096
Gewichtung in %	26,99	8,91	18,08	17,31	7,01	7,52	2,78	37,36
	2005=100							
2003 JD	96,6	94,9	97,3	97,2	97,4	95,7	101,2	100,4
2004 JD	97,9	97,5	98,0	98,6	98,9	97,6	100,5	98,5
2005 JD	100,0	100,0	100,0	100,0	100,0	100,0	100,0	100,0
2006 JD	101,2	101,7	101,0	101,2	99,5	102,9	100,1	100,8
2003 Januar	96,0	93,6	97,1	96,4	96,4	94,7	101,4	92,8
2003 Februar	96,0	93,6	97,1	96,5	96,4	94,8	101,3	100,1
2003 März	96,1	93,5	97,3	96,6	96,5	94,9	101,5	98,2
2003 April	96,4	94,1	97,3	96,7	97,0	94,7	101,5	97,4
2003 Mai	96,4	94,5	97,3	97,2	97,5	95,4	101,6	93,5
2003 Juni	96,4	94,5	97,3	97,2	97,6	95,5	101,6	98,3
2003 Juli	96,4	94,5	97,3	97,5	97,7	95,9	101,3	106,3
2003 August	96,8	95,8	97,3	97,6	97,8	96,2	100,9	110,1
2003 September	97,2	96,2	97,5	97,6	97,8	96,4	100,4	102,7
2003 Oktober	97,1	96,2	97,4	97,7	98,0	96,4	101,0	95,2
2003 November	97,2	96,5	97,4	97,8	98,0	96,5	101,1	90,3
2003 Dezember	97,0	95,9	97,5	97,9	98,0	96,6	101,1	120,2
2004 Januar	97,1	96,1	97,5	98,1	98,2	97,1	101,0	89,0
2004 Februar	97,2	96,2	97,6	98,1	98,2	97,1	100,9	98,1
2004 März	97,4	96,7	97,7	98,2	98,6	97,1	100,8	95,3
2004 April	97,7	97,1	97,9	98,5	98,9	97,3	100,9	93,8
2004 Mai	97,9	97,9	98,0	98,5	98,9	97,3	100,8	92,5
2004 Juni	98,0	98,0	98,0	98,5	98,8	97,5	100,8	95,7
2004 Juli	98,0	97,9	98,0	98,5	98,7	97,7	100,3	103,7
2004 August	97,9	97,7	98,1	98,6	98,8	97,8	99,9	109,2
2004 September	98,1	97,9	98,2	98,6	98,9	97,9	99,5	99,5
2004 Oktober	98,2	98,1	98,2	99,0	99,5	98,1	100,1	96,0
2004 November	98,4	98,4	98,4	99,1	99,8	98,2	100,3	89,5
2004 Dezember	98,3	97,9	98,4	99,2	99,8	98,4	100,4	120,1
2005 Januar	98,3	98,1	98,4	99,4	99,9	98,8	100,4	91,3
2005 Februar	98,4	98,5	98,4	99,6	100,1	99,0	100,5	99,0
2005 März	98,5	98,6	98,4	99,7	100,3	99,0	100,5	97,6
2005 April	100,1	99,9	100,2	99,8	100,3	99,2	100,5	87,9
2005 Mai	100,1	100,1	100,2	100,0	100,3	99,5	100,5	99,7
2005 Juni	100,1	100,1	100,1	99,9	100,1	99,6	100,3	96,0
2005 Juli	100,3	100,6	100,1	100,0	99,8	100,2	99,9	105,8
2005 August	100,6	100,8	100,6	99,9	99,7	100,3	99,3	109,7
2005 September	100,9	101,0	100,8	100,0	99,6	100,5	98,8	100,8
2005 Oktober	100,9	101,0	100,8	100,4	99,8	101,0	99,5	100,1
2005 November	101,0	101,0	101,0	100,6	99,9	101,4	99,9	91,7
2005 Dezember	100,9	100,5	101,1	100,8	100,3	101,5	100,0	120,4
2006 Januar	100,7	99,6	101,1	100,9	100,0	101,9	99,8	91,8
2006 Februar	100,5	99,7	100,9	100,9	99,8	102,1	100,0	99,9
2006 März	100,7	100,0	101,0	101,0	99,9	102,2	100,1	96,8
2006 April	101,1	101,3	101,0	101,0	99,6	102,3	100,1	92,4
2006 Mai	101,2	101,3	101,2	101,1	99,6	102,5	100,2	93,6
2006 Juni	101,3	101,5	101,1	101,1	99,5	102,6	100,2	96,1
2006 Juli	101,6	101,7	101,6	101,1	99,1	102,9	100,0	110,1
2006 August	101,2	102,6	100,6	101,2	99,0	103,3	99,9	109,5
2006 September	101,5	103,3	100,8	101,4	99,2	103,5	99,8	101,6
2006 Oktober	101,6	103,3	100,9	101,6	99,3	103,7	100,4	102,0
2006 November	101,5	103,0	100,9	101,7	99,3	103,9	100,6	93,6
2006 Dezember	101,6	102,9	101,1	101,8	99,4	104,0	100,5	122,4

1 Harmonisierter Verbraucherpreisindex (HVPI) für Deutschland

Gliederung nach dem Verwendungszweck

Jahr / Monat	Freizeit- und Kulturdienstleistungen	Freizeit- und Sportdienstleistungen	Kulturdienstleistungen	Zeitungen, Bücher und Schreibwaren	Bücher	Zeitungen und Zeitschriften	Sonstige Druck- erzeu- gnisse sowie Schreib- waren und Zeichen- material	Pauschal- reisen
COICOP	094	0941	0942	095	0951	0952	095 3/4	096
Gewichtung in %	26,99	8,91	18,08	17,31	7,01	7,52	2,78	37,36
	2005=100							
2007 JD	103,4	105,1	102,7	103,0	99,5	106,0	101,4	102,3
2008 JD	104,8	105,7	104,2	104,4	98,4	109,4	102,7	111,5
2009 JD	107,3	108,0	106,9	107,4	100,3	113,2	105,9	116,1
2010 JD	108,9	110,9	107,8	109,5	100,7	117,4	106,6	114,2
2007 Januar	102,5	104,0	101,9	102,4	99,6	104,9	100,8	93,5
2007 Februar	102,6	104,0	101,9	102,5	99,6	104,9	101,1	102,7
2007 März	102,9	104,3	102,2	102,6	99,4	105,3	101,4	98,9
2007 April	103,3	105,5	102,3	102,8	99,5	105,6	101,6	90,2
2007 Mai	103,4	105,7	102,5	102,9	99,5	105,7	101,8	95,4
2007 Juni	103,4	105,7	102,4	102,9	99,3	105,8	101,5	97,2
2007 Juli	103,6	106,3	102,4	102,9	99,4	106,1	101,1	113,1
2007 August	103,6	105,7	102,6	102,9	99,1	106,3	100,7	110,7
2007 September	104,1	106,6	103,0	103,0	99,2	106,5	100,9	104,3
2007 Oktober	104,5	106,8	103,5	103,5	99,8	106,8	101,5	101,4
2007 November	104,3	105,8	103,6	103,7	100,0	106,9	101,8	94,8
2007 Dezember	102,6	100,2	103,6	104,0	100,0	107,5	102,1	125,7
2008 Januar	102,8	100,4	103,9	104,3	100,5	107,7	102,0	103,4
2008 Februar	103,1	101,0	104,0	103,9	98,9	108,1	102,3	112,3
2008 März	104,8	106,0	104,2	103,7	98,1	108,2	102,7	113,1
2008 April	104,9	106,0	104,3	103,8	97,7	108,5	103,0	97,9
2008 Mai	105,1	106,5	104,3	104,0	97,4	109,2	103,0	104,7
2008 Juni	105,4	107,3	104,4	103,9	97,1	109,4	102,6	105,5
2008 Juli	105,5	107,7	104,4	104,3	97,8	109,9	102,2	120,1
2008 August	105,6	107,9	104,4	104,0	97,3	110,1	101,5	119,6
2008 September	105,8	108,1	104,5	104,6	98,3	110,2	102,0	111,3
2008 Oktober	105,7	108,0	104,4	105,1	98,8	110,5	103,2	107,9
2008 November	104,9	106,4	104,0	105,2	98,9	110,5	103,3	110,4
2008 Dezember	103,7	102,8	104,0	105,8	100,0	110,7	104,2	132,2
2009 Januar	105,5	103,5	106,4	106,8	101,9	111,2	104,4	107,5
2009 Februar	105,4	103,1	106,4	106,9	101,2	111,6	105,1	118,3
2009 März	105,6	103,0	106,7	106,9	100,3	112,2	105,7	115,1
2009 April	107,8	109,7	106,8	106,9	99,7	112,5	106,2	114,1
2009 Mai	107,5	109,6	106,4	106,8	99,1	112,6	106,4	110,1
2009 Juni	108,0	110,0	106,9	106,7	98,9	112,8	106,2	109,6
2009 Juli	108,2	110,0	107,2	107,0	99,1	113,4	105,8	125,5
2009 August	108,3	110,4	107,2	107,0	99,1	113,7	105,1	125,8
2009 September	108,4	110,5	107,2	107,9	100,4	114,5	105,5	114,9
2009 Oktober	108,4	110,4	107,3	108,3	100,5	114,7	106,7	112,4
2009 November	107,8	108,9	107,2	108,7	101,6	114,8	106,8	109,6
2009 Dezember	107,2	106,9	107,3	108,8	101,7	114,9	106,9	130,7
2010 Januar	107,2	106,7	107,4	108,9	101,2	115,3	107,0	106,1
2010 Februar	107,3	106,7	107,5	109,4	101,9	115,9	107,0	116,9
2010 März	107,7	107,7	107,6	109,1	100,9	116,1	107,1	117,9
2010 April	108,9	111,9	107,3	109,1	99,8	117,0	106,8	103,6
2010 Mai	109,2	112,3	107,5	109,5	101,0	117,2	106,7	107,2
2010 Juni	109,3	112,4	107,7	109,4	100,6	117,3	106,5	107,9
2010 Juli	109,4	112,8	107,7	108,9	99,0	117,6	106,0	122,9
2010 August	109,6	113,0	107,9	108,8	98,6	118,1	105,3	124,5
2010 September	109,8	113,0	108,1	109,1	99,2	118,2	105,6	113,2
2010 Oktober	109,9	113,1	108,3	110,5	102,0	118,5	106,9	112,2
2010 November	109,3	110,8	108,4	110,6	101,8	118,7	107,2	107,9
2010 Dezember	109,0	109,9	108,4	110,9	102,6	118,8	107,3	130,1

1 Harmonisierter Verbraucherpreisindex (HVPI) für Deutschland

Gliederung nach dem Verwendungszweck

Jahr / Monat	Freizeit- und Kulturdienstleistungen	Freizeit- und Sportdienstleistungen	Kulturdienstleistungen	Zeitungen, Bücher und Schreibwaren	Bücher	Zeitungen und Zeitschriften	Sonstige Druck- erzeu- gnisse sowie Schreib- waren und Zeichen- material	Pauschal- reisen
COICOP	094	0941	0942	095	0951	0952	095 3/4	096
Gewichtung in %	26,99	8,91	18,08	17,31	7,01	7,52	2,78	37,36
	2005=100							
2011 JD	111,0	114,4	109,3	110,9	99,1	121,4	107,8	117,5
2012 JD	112,7	116,8	110,6	113,9	101,2	126,1	108,8	122,6
2013 JD	114,9	121,3	111,8	117,9	105,0	131,4	111,3	129,2
2014 JD	116,7	125,0	112,7	121,4	106,8	137,6	113,1	130,7
2011 Januar	109,2	110,3	108,5	111,0	101,6	119,8	107,3	108,9
Februar	109,3	110,5	108,6	110,4	99,5	120,0	107,7	116,8
März	109,8	111,4	108,9	109,9	97,8	120,2	107,8	114,3
April	111,1	115,2	109,0	110,1	97,7	120,5	107,9	114,5
Mai	111,3	115,6	109,1	110,4	98,4	120,6	108,3	106,8
Juni	111,3	115,7	109,1	110,5	98,6	120,8	108,1	114,5
Juli	111,7	116,6	109,3	110,7	98,5	121,3	107,8	126,5
August	111,7	116,5	109,3	110,9	98,5	122,4	106,8	128,4
September	112,1	116,7	109,7	110,6	97,6	122,5	106,7	117,1
Oktober	112,4	117,0	110,0	111,8	99,6	122,7	108,3	115,8
November	111,5	114,3	110,0	112,3	100,7	122,9	108,5	111,9
Dezember	110,8	113,0	109,7	112,6	101,2	122,9	108,8	134,1
2012 Januar	111,3	113,9	110,0	113,8	102,7	124,4	108,9	111,6
Februar	111,4	114,0	110,1	113,3	101,2	124,5	109,1	122,1
März	111,7	114,2	110,3	112,7	99,5	124,7	109,4	118,6
April	112,7	117,4	110,4	112,6	98,6	125,2	109,3	119,5
Mai	112,7	117,7	110,3	113,0	99,2	125,7	109,1	116,4
Juni	112,7	117,6	110,3	113,1	99,5	126,0	108,6	116,5
Juli	112,6	117,7	110,1	112,8	98,5	126,6	108,0	133,8
August	113,3	118,5	110,7	113,0	99,2	126,7	107,1	132,8
September	113,8	118,6	111,4	113,8	100,9	126,9	107,6	121,9
Oktober	113,7	118,7	111,3	115,7	104,7	127,1	109,1	118,1
November	113,0	116,0	111,4	116,5	105,8	127,9	109,5	116,7
Dezember	113,0	116,7	111,1	116,1	104,8	128,0	109,3	143,3
2013 Januar	113,5	117,2	111,6	115,9	103,4	128,8	109,8	118,0
Februar	113,4	117,6	111,3	117,2	105,8	129,2	110,3	130,9
März	114,1	119,5	111,4	116,3	104,1	128,5	111,3	138,3
April	114,9	121,5	111,7	117,3	104,4	130,5	111,3	109,9
Mai	115,4	123,1	111,6	117,0	103,5	131,0	111,3	118,6
Juni	115,6	123,3	111,8	116,8	102,8	131,2	111,2	124,5
Juli	115,7	123,6	111,8	117,4	103,9	131,6	110,8	142,0
August	115,8	123,7	112,0	116,9	102,4	132,1	110,5	143,1
September	116,1	123,8	112,3	118,2	104,5	133,1	110,7	126,7
Oktober	115,9	123,4	112,3	119,5	106,4	133,6	111,7	120,2
November	114,4	119,2	112,1	121,1	109,5	133,6	113,0	131,5
Dezember	114,5	119,7	111,9	121,3	109,4	133,9	113,9	146,1
2014 Januar	114,8	120,5	112,0	121,8	109,8	135,0	113,2	120,9
Februar	115,1	121,2	112,2	121,8	109,6	135,2	113,6	133,4
März	115,5	121,8	112,4	121,7	109,0	135,8	112,7	135,3
April	116,6	125,0	112,6	121,1	107,3	136,5	112,6	121,3
Mai	117,1	126,5	112,6	120,8	105,6	137,4	113,0	114,4
Juni	117,2	126,9	112,6	121,0	106,1	137,3	113,2	127,8
Juli	117,2	126,9	112,6	121,3	106,2	138,0	113,2	142,7
August	117,7	127,6	113,0	120,6	104,2	138,7	112,8	144,4
September	117,9	127,6	113,2	120,5	103,9	139,0	112,5	129,3
Oktober	117,9	127,6	113,2	121,7	106,1	139,2	113,3	123,5
November	116,8	124,4	113,1	122,3	107,3	139,2	113,6	129,8
Dezember	116,6	123,7	113,1	122,1	106,6	139,5	113,4	145,5

1 Harmonisierter Verbraucherpreisindex (HVPI) für Deutschland

Gliederung nach dem Verwendungszweck

Jahr / Monat	Freizeit- und Kulturdienstleistungen	Freizeit- und Sportdienstleistungen	Kulturdienstleistungen	Zeitungen, Bücher und Schreibwaren	Bücher	Zeitungen und Zeitschriften	Sonstige Druck-erzeugnisse sowie Schreibwaren und Zeichenmaterial	Pauschalreisen
COICOP	094	0941	0942	095	0951	0952	095 3/4	096
Gewichtung in %	26,99	8,91	18,08	17,31	7,01	7,52	2,78	37,36
	2005=100							
2015 JD								
2016 JD								
2017 JD								
2018 JD								
2015 Januar	117,1	124,5	113,5	123,1	106,5	142,2	113,7	117,1
2015 Februar	117,3	124,8	113,7	123,5	106,5	143,0	114,0	136,2
2015 März								
2015 April								
2015 Mai								
2015 Juni								
2015 Juli								
2015 August								
2015 September								
2015 Oktober								
2015 November								
2015 Dezember								
2016 Januar								
2016 Februar								
2016 März								
2016 April								
2016 Mai								
2016 Juni								
2016 Juli								
2016 August								
2016 September								
2016 Oktober								
2016 November								
2016 Dezember								
2017 Januar								
2017 Februar								
2017 März								
2017 April								
2017 Mai								
2017 Juni								
2017 Juli								
2017 August								
2017 September								
2017 Oktober								
2017 November								
2017 Dezember								
2018 Januar								
2018 Februar								
2018 März								
2018 April								
2018 Mai								
2018 Juni								
2018 Juli								
2018 August								
2018 September								
2018 Oktober								
2018 November								
2018 Dezember								

1 Harmonisierter Verbraucherpreisindex (HVPI) für Deutschland

Gliederung nach dem Verwendungszweck

Jahr / Monat	Erziehung und Unterricht	Restaurants und Hotels	Bewirtungsleistungen	Restaurants, Cafés und dergleichen	Kantinen	Beherbergungsleistungen
COICOP	10	11	111	1111	1112	112
Gewichtung in ‰	9,79	52,82	40,50	35,40	5,10	12,32
2005=100						
1995 JD	73,6	86,7	86,7	87,1	83,4	88,0
1996 JD	77,1	87,7	87,7	88,2	84,3	88,7
1997 JD	79,5	88,6	88,7	89,1	85,5	89,0
1998 JD	83,0	89,8	90,2	90,6	86,8	89,4
1995 Januar	71,8	85,4	86,1	86,4	83,2	83,4
Februar	72,2	85,8	86,1	86,5	83,3	85,6
März	72,3	85,7	86,3	86,8	83,4	84,1
April	72,3	86,6	86,5	86,9	83,6	88,7
Mai	72,3	86,6	86,5	86,9	83,4	88,1
Juni	72,3	87,1	86,8	87,2	83,4	90,5
Juli	73,6	88,6	86,8	87,3	83,4	98,7
August	74,3	88,5	86,9	87,4	83,3	97,8
September	75,4	87,0	86,9	87,4	83,4	89,0
Oktober	75,4	87,0	87,0	87,5	83,5	88,6
November	75,4	85,7	87,0	87,5	83,6	81,0
Dezember	75,4	85,9	87,1	87,6	83,7	81,0
1996 Januar	75,6	86,4	87,2	87,6	83,8	84,1
Februar	76,6	87,0	87,4	87,8	83,9	86,5
März	76,6	86,6	87,4	87,8	84,1	84,0
April	76,6	86,8	87,5	87,9	84,0	84,8
Mai	76,6	87,4	87,5	88,0	84,0	87,8
Juni	76,6	87,9	87,6	88,1	84,4	90,6
Juli	76,8	89,7	87,9	88,4	84,4	100,0
August	77,1	89,6	88,0	88,4	84,4	99,0
September	78,1	88,0	88,1	88,5	84,5	89,4
Oktober	78,1	88,2	88,1	88,5	84,5	90,2
November	78,1	86,9	88,1	88,5	84,6	82,6
Dezember	78,1	87,3	88,1	88,5	84,7	85,0
1997 Januar	78,1	87,3	88,2	88,6	85,1	84,3
Februar	78,2	88,1	88,4	88,8	85,1	88,0
März	78,4	87,7	88,4	88,9	85,1	85,7
April	78,4	87,6	88,5	88,9	85,3	84,4
Mai	78,9	88,4	88,6	89,0	85,4	88,5
Juni	78,9	88,8	88,7	89,1	85,4	90,9
Juli	79,5	90,6	88,8	89,2	85,6	100,7
August	79,8	90,4	88,8	89,2	85,6	99,3
September	80,8	88,8	88,9	89,2	85,8	89,7
Oktober	80,8	88,6	88,9	89,4	85,8	88,1
November	80,8	87,9	89,2	89,6	85,9	83,2
Dezember	80,8	88,4	89,2	89,7	85,8	85,2
1998 Januar	82,4	88,5	89,4	89,8	86,1	85,1
Februar	82,4	88,8	89,4	89,9	86,1	87,4
März	82,5	88,5	89,5	89,9	86,2	85,1
April	82,3	89,5	90,0	90,5	87,0	88,0
Mai	82,3	89,7	90,3	90,6	87,2	88,1
Juni	82,3	90,1	90,4	90,8	87,0	90,4
Juli	82,3	91,8	90,4	90,9	87,0	99,8
August	83,3	92,0	90,4	90,9	87,0	100,5
September	83,8	90,1	90,5	91,0	87,0	89,6
Oktober	84,3	90,0	90,5	91,0	87,0	88,8
November	84,3	89,2	90,5	91,0	87,0	84,3
Dezember	84,3	89,5	90,6	91,1	87,2	85,3

1 Harmonisierter Verbraucherpreisindex (HVPI) für Deutschland

Gliederung nach dem Verwendungszweck

Jahr / Monat	Erziehung und Unterricht	Restaurants und Hotels	Bewirtungsleistungen	Restaurants, Cafés und dergleichen	Kantinen	Beherbergungsleistungen
COICOP	10	11	111	1111	1112	112
Gewichtung in ‰	9,79	52,82	40,50	35,40	5,10	12,32
2005=100						
1999 JD	87,1	91,0	91,4	91,7	89,4	90,0
2000 JD	89,2	92,3	92,4	92,7	90,8	91,7
2001 JD	90,3	94,0	94,1	94,3	92,8	93,7
2002 JD	92,7	97,5	97,5	98,0	94,5	97,1
1999 Januar	84,9	89,5	90,7	91,1	87,2	84,9
Februar	86,9	90,0	90,8	91,3	87,2	87,7
März	86,9	89,9	91,2	91,5	89,7	84,5
April	86,9	90,4	91,3	91,5	89,7	87,2
Mai	86,9	90,9	91,3	91,5	89,7	90,0
Juni	86,9	91,3	91,5	91,7	89,8	92,0
Juli	87,0	92,9	91,6	91,8	89,9	100,8
August	87,1	93,4	91,7	91,9	89,9	103,3
September	87,6	91,2	91,6	91,9	89,7	90,3
Oktober	87,6	91,1	91,7	92,0	89,8	89,2
November	88,5	90,2	91,8	92,1	90,2	83,8
Dezember	88,5	90,7	91,8	92,1	90,4	86,4
2000 Januar	88,7	90,8	91,8	92,1	90,4	86,8
Februar	88,9	91,8	92,2	92,4	90,4	90,2
März	89,0	91,3	92,2	92,4	90,7	87,5
April	89,0	91,5	92,3	92,5	90,8	88,8
Mai	88,8	90,9	92,3	92,5	90,5	85,7
Juni	88,8	91,9	92,4	92,6	90,7	90,1
Juli	88,8	94,5	92,5	92,7	90,8	102,1
August	89,2	94,3	92,5	92,8	90,8	101,2
September	89,6	91,4	92,6	92,9	90,9	87,2
Oktober	89,6	91,7	92,6	92,9	90,9	88,2
November	89,8	91,3	92,7	92,9	91,0	86,1
Dezember	89,8	95,8	92,8	93,1	91,2	106,9
2001 Januar	90,1	92,2	93,0	93,2	91,7	89,1
Februar	90,2	92,9	93,3	93,6	92,1	91,5
März	90,2	92,6	93,5	93,7	92,2	88,8
April	90,1	92,7	93,7	93,9	92,5	88,7
Mai	90,2	92,7	93,9	94,0	92,7	88,8
Juni	90,2	93,9	94,0	94,3	92,9	93,4
Juli	90,2	96,3	94,3	94,5	92,9	103,8
August	90,3	96,2	94,5	94,6	92,9	102,9
September	90,6	93,4	94,6	94,8	93,0	89,4
Oktober	90,6	93,7	94,7	94,9	93,4	89,7
November	90,6	93,6	94,9	95,1	93,4	88,8
Dezember	90,6	98,1	95,0	95,1	93,7	109,9
2002 Januar	91,9	96,0	96,8	97,2	94,0	93,1
Februar	92,2	96,6	97,0	97,4	94,2	95,0
März	92,4	96,3	97,3	97,7	94,5	92,4
April	92,4	95,6	97,4	97,8	94,5	89,1
Mai	92,4	96,8	97,5	97,9	94,4	94,0
Juni	92,5	97,5	97,5	98,1	94,4	97,2
Juli	92,6	99,8	97,7	98,2	94,4	107,6
August	92,9	99,5	97,8	98,2	94,7	105,8
September	93,3	96,7	97,8	98,3	94,5	92,5
Oktober	93,3	96,9	97,9	98,3	94,9	92,9
November	93,3	96,8	97,8	98,3	94,9	92,6
Dezember	93,3	101,2	97,9	98,3	95,0	113,2

1 Harmonisierter Verbraucherpreisindex (HVPI) für Deutschland

Gliederung nach dem Verwendungszweck

Jahr / Monat	Erziehung und Unterricht	Restaurants und Hotels	Bewirtungsleistungen	Restaurants, Cafés und dergleichen	Kantinen	Beherbergungsleistungen
COICOP	10	11	111	1111	1112	112
Gewichtung in ‰	9,79	52,82	40,50	35,40	5,10	12,32
2005=100						
2003 JD	94,7	98,2	98,1	98,4	96,2	98,7
2004 JD	97,8	99,0	99,0	99,1	98,3	98,8
2005 JD	100,0	100,0	100,0	100,0	100,0	100,0
2006 JD	102,5	101,3	101,2	101,2	101,2	101,3
2003 Januar	93,6	97,1	97,9	98,3	95,1	94,3
Februar	93,6	97,5	97,9	98,2	95,4	96,1
März	94,3	97,1	98,0	98,3	95,7	93,9
April	94,6	97,3	98,0	98,2	95,6	94,7
Mai	94,6	97,0	98,0	98,3	95,7	93,7
Juni	94,6	98,1	98,1	98,3	96,0	98,2
Juli	95,0	100,4	98,1	98,3	96,4	109,0
August	94,9	100,4	98,2	98,4	96,6	108,6
September	95,1	97,6	98,3	98,5	96,8	95,0
Oktober	95,3	97,7	98,4	98,6	97,2	95,0
November	95,4	97,1	98,4	98,6	97,1	92,1
Dezember	95,4	101,5	98,4	98,6	97,2	113,2
2004 Januar	96,9	97,5	98,5	98,7	97,2	93,9
Februar	97,1	98,2	98,7	98,8	97,4	96,5
März	97,1	97,7	98,7	98,9	97,4	93,5
April	97,1	97,7	98,9	99,0	97,8	93,6
Mai	97,1	98,1	98,9	99,0	98,6	94,7
Juni	97,1	99,0	99,0	99,0	98,7	99,0
Juli	97,8	101,0	99,0	99,1	98,5	108,4
August	97,9	101,0	99,2	99,3	98,7	107,7
September	98,6	98,4	99,2	99,3	98,7	95,7
Oktober	99,0	98,4	99,3	99,4	98,7	94,8
November	99,0	98,0	99,4	99,4	99,0	93,1
Dezember	99,0	102,6	99,5	99,6	99,0	114,1
2005 Januar	99,2	98,7	99,6	99,6	99,4	95,3
Februar	99,5	99,2	99,6	99,7	99,5	97,7
März	99,6	98,7	99,7	99,8	99,8	94,8
April	99,8	98,3	99,8	99,8	99,9	92,5
Mai	99,8	99,6	99,9	99,9	99,9	98,4
Juni	99,8	99,9	100,0	100,0	99,9	99,8
Juli	100,0	102,2	100,0	100,0	99,9	110,5
August	100,0	102,1	100,0	100,0	100,0	109,9
September	100,3	99,7	100,2	100,2	100,2	97,7
Oktober	100,6	99,1	100,3	100,3	100,4	95,0
November	100,6	98,8	100,4	100,3	100,4	93,0
Dezember	100,7	103,6	100,4	100,3	100,6	115,5
2006 Januar	101,2	99,3	100,5	100,4	100,7	94,8
Februar	101,4	100,5	100,7	100,6	100,9	99,5
März	101,8	99,5	100,8	100,7	101,0	94,8
April	101,8	99,8	100,9	100,8	101,0	95,8
Mai	101,9	100,4	101,0	100,9	101,1	97,9
Juni	101,9	101,6	101,1	101,1	101,0	103,1
Juli	102,1	103,6	101,2	101,2	101,1	112,4
August	102,5	103,2	101,3	101,3	101,1	110,2
September	103,7	101,1	101,5	101,4	101,4	99,5
Oktober	104,0	100,4	101,7	101,6	101,7	95,6
November	104,0	100,7	101,8	101,8	101,7	96,6
Dezember	104,0	104,9	102,0	102,0	101,8	115,7

1 Harmonisierter Verbraucherpreisindex (HVPI) für Deutschland

Gliederung nach dem Verwendungszweck

Jahr / Monat	Erziehung und Unterricht	Restaurants und Hotels	Bewirtungsleistungen	Restaurants, Cafés und dergleichen	Kantinen	Beherbergungsleistungen
COICOP	10	11	111	1111	1112	112
Gewichtung in ‰	9,79	52,82	40,50	35,40	5,10	12,32
2005=100						
2007 JD	125,3	103,9	104,0	103,9	104,0	103,4
2008 JD	133,8	105,7	106,6	106,3	108,4	106,0
2009 JD	128,4	108,0	108,8	108,4	111,4	108,6
2010 JD	127,9	109,2	110,1	109,7	112,8	109,7
2007 Januar	104,5	101,8	102,9	102,8	102,9	97,7
Februar	104,5	102,7	103,2	103,1	103,2	101,1
März	104,6	102,3	103,4	103,3	103,4	97,8
April	130,9	102,2	103,6	103,5	103,5	96,6
Mai	130,9	103,1	103,7	103,7	103,8	100,7
Juni	130,9	104,1	103,9	103,8	103,7	104,5
Juli	130,9	106,2	104,1	104,0	104,0	114,0
August	132,0	105,9	104,2	104,2	103,9	112,2
September	131,7	104,0	104,4	104,4	104,2	102,2
Oktober	134,3	103,3	104,6	104,6	104,5	98,1
November	134,3	103,4	104,9	104,8	105,6	97,7
Dezember	134,1	107,8	105,0	104,9	105,6	118,1
2008 Januar	134,8	103,1	105,4	105,2	106,5	99,4
Februar	135,7	104,5	105,8	105,5	107,3	103,5
März	135,8	104,9	105,9	105,6	107,4	104,8
April	136,2	103,3	106,0	105,8	107,5	98,6
Mai	136,3	104,4	106,2	106,0	107,2	102,0
Juni	136,3	105,5	106,4	106,2	107,3	105,9
Juli	136,3	108,5	106,7	106,3	108,8	116,2
August	134,1	108,3	106,8	106,5	109,1	115,2
September	133,0	105,5	107,1	106,8	109,8	103,8
Oktober	129,0	105,4	107,4	107,0	110,1	102,7
November	129,0	104,6	107,6	107,2	110,2	99,2
Dezember	129,0	110,6	107,8	107,4	110,1	121,1
2009 Januar	129,3	106,3	108,0	107,6	110,3	104,3
Februar	129,5	107,5	108,2	107,9	110,6	108,4
März	129,0	106,4	108,5	108,2	110,7	103,4
April	129,0	106,3	108,6	108,2	111,4	102,5
Mai	129,0	107,1	108,7	108,3	111,5	105,7
Juni	129,1	108,0	108,7	108,3	111,4	108,7
Juli	129,2	110,8	108,8	108,4	111,6	119,0
August	127,3	110,2	108,9	108,5	111,9	116,3
September	127,0	107,4	109,0	108,6	111,9	105,8
Oktober	127,2	107,2	109,2	108,8	112,0	104,4
November	127,5	106,4	109,3	108,9	111,8	101,1
Dezember	127,5	112,6	109,6	109,2	112,1	123,8
2010 Januar	127,4	107,8	109,6	109,3	112,1	105,6
Februar	127,7	108,4	109,6	109,3	112,2	107,8
März	127,7	108,5	109,8	109,4	112,3	107,8
April	127,2	107,2	109,8	109,4	112,6	102,8
Mai	127,2	108,3	109,9	109,4	112,9	106,9
Juni	127,3	109,2	109,9	109,6	112,5	109,9
Juli	127,5	111,9	110,0	109,6	113,0	119,9
August	128,1	111,6	110,2	109,8	113,0	118,0
September	128,5	108,6	110,3	109,9	113,1	106,6
Oktober	128,7	108,5	110,5	110,1	113,4	105,6
November	128,7	107,4	110,6	110,2	113,3	101,7
Dezember	128,7	113,5	110,8	110,4	113,4	123,6

1 Harmonisierter Verbraucherpreisindex (HVPI) für Deutschland

Gliederung nach dem Verwendungszweck

Jahr / Monat	Erziehung und Unterricht	Restaurants und Hotels	Bewirtungsleistungen	Restaurants, Cafés und dergleichen	Kantinen	Beherbergungsleistungen
COICOP	10	11	111	1111	1112	112
Gewichtung in %	9,79	52,82	40,50	35,40	5,10	12,32
2005=100						
2011 JD	128,0	110,8	111,7	111,3	114,6	111,3
2012 JD	123,4	112,9	114,0	113,6	116,7	114,3
2013 JD	125,7	120,2	116,7	116,3	119,6	133,1
2014 JD	122,8	122,7	119,1	118,6	122,3	136,1
2011 Januar	128,8	108,9	110,9	110,5	113,8	106,2
Februar	129,2	109,6	110,9	110,5	113,8	108,7
März	129,9	109,0	111,0	110,6	114,0	106,1
April	130,1	109,0	111,2	110,8	114,2	105,6
Mai	130,1	109,4	111,4	110,9	114,3	106,8
Juni	130,2	110,3	111,4	111,0	114,5	110,1
Juli	130,2	113,8	111,6	111,2	114,5	122,5
August	128,9	113,5	112,1	111,7	115,0	120,2
September	129,4	110,7	112,2	111,8	115,3	109,3
Oktober	123,2	110,6	112,3	111,9	115,5	108,8
November	122,9	109,6	112,5	112,0	115,4	104,6
Dezember	122,9	115,7	112,6	112,2	115,4	126,9
2012 Januar	123,7	110,4	112,9	112,5	115,9	108,4
Februar	123,9	111,7	113,3	112,9	116,0	111,9
März	124,1	111,0	113,3	112,9	116,2	109,4
April	123,0	111,0	113,4	113,0	116,1	109,1
Mai	123,2	111,8	113,6	113,2	116,4	111,4
Juni	123,3	112,8	113,9	113,5	116,5	114,2
Juli	123,3	116,0	114,0	113,6	116,5	124,7
August	123,3	115,6	114,2	113,8	116,7	123,1
September	123,6	112,6	114,3	113,9	117,2	112,6
Oktober	123,2	112,3	114,6	114,2	117,3	110,6
November	123,2	111,2	114,9	114,5	117,6	106,4
Dezember	123,4	118,1	115,0	114,6	117,5	129,5
2013 Januar	126,5	118,7	115,3	114,9	118,0	131,1
Februar	126,7	118,8	115,5	115,1	118,6	131,2
März	126,8	119,4	115,9	115,4	118,8	132,4
April	127,0	119,7	116,2	115,8	118,9	132,5
Mai	127,0	119,9	116,5	116,2	118,5	132,4
Juni	127,0	120,5	116,7	116,4	118,7	134,5
Juli	127,1	120,5	116,9	116,5	119,6	133,9
August	127,2	120,6	117,1	116,5	120,5	133,7
September	127,9	121,1	117,2	116,7	120,5	135,7
Oktober	121,9	121,0	117,4	117,0	120,6	134,2
November	121,9	120,8	117,6	117,1	120,9	132,9
Dezember	121,9	121,1	117,9	117,4	121,1	132,9
2014 Januar	122,8	121,2	118,0	117,6	121,1	133,1
Februar	123,0	121,6	118,2	117,7	121,3	134,1
März	123,1	121,9	118,4	118,0	121,5	134,7
April	123,3	122,0	118,6	118,1	122,2	134,3
Mai	123,3	122,5	118,9	118,3	122,5	135,9
Juni	123,3	122,8	118,9	118,4	122,1	137,2
Juli	123,5	123,0	119,2	118,7	122,3	137,2
August	123,5	123,0	119,3	118,8	122,2	136,8
September	124,3	123,7	119,6	119,2	122,7	138,6
Oktober	120,9	123,6	119,8	119,3	123,1	137,9
November	120,9	123,6	120,1	119,7	122,9	136,5
Dezember	121,2	123,8	120,4	119,9	123,2	136,4

1 Harmonisierter Verbraucherpreisindex (HVPI) für Deutschland

Gliederung nach dem Verwendungszweck

Jahr / Monat	Erziehung und Unterricht	Restaurants und Hotels	Bewirtungsleistungen	Restaurants, Cafés und dergleichen	Kantinen	Beherbergungsleistungen
COICOP	10	11	111	1111	1112	112
Gewichtung in ‰	9,79	52,82	40,50	35,40	5,10	12,32
	2005=100					
2015 JD						
2016 JD						
2017 JD						
2018 JD						
2015 Januar	121,4	124,3	120,9	120,5	123,8	136,9
2015 Februar	121,5	124,6	121,2	120,8	124,0	137,1
2015 März						
2015 April						
2015 Mai						
2015 Juni						
2015 Juli						
2015 August						
2015 September						
2015 Oktober						
2015 November						
2015 Dezember						
2016 Januar						
2016 Februar						
2016 März						
2016 April						
2016 Mai						
2016 Juni						
2016 Juli						
2016 August						
2016 September						
2016 Oktober						
2016 November						
2016 Dezember						
2017 Januar						
2017 Februar						
2017 März						
2017 April						
2017 Mai						
2017 Juni						
2017 Juli						
2017 August						
2017 September						
2017 Oktober						
2017 November						
2017 Dezember						
2018 Januar						
2018 Februar						
2018 März						
2018 April						
2018 Mai						
2018 Juni						
2018 Juli						
2018 August						
2018 September						
2018 Oktober						
2018 November						
2018 Dezember						

1 Harmonisierter Verbraucherpreisindex (HVPI) für Deutschland

Gliederung nach dem Verwendungszweck

Jahr / Monat	Verschiedene Waren und Dienstleistungen	Körperpflege	Friseur- und Kosmetiksalons sowie andere Einrichtungen für die Körperpflege	Elektrische Geräte u.a. Erzeugnisse für die Körperpflege	Persönliche Gebrauchsgüter, a.n.g.	Schmuck und Uhren	Sonstige persönliche Gebrauchsgüter
COICOP	12	121	1211	121 2/3	123	1231	1232
Gewichtung in ‰	79,17	24,58	11,21	13,37	6,92	4,27	2,65
2005=100							
1995 JD	86,5	90,7	83,0	98,0	93,5	93,1	94,2
1996 JD	86,6	92,1	85,5	98,3	94,0	93,6	94,6
1997 JD	87,8	93,0	87,5	98,0	94,5	94,0	95,2
1998 JD	87,7	94,2	89,9	98,2	94,7	94,3	95,1
1995 Januar	85,9	89,9	81,6	97,8	93,4	93,0	94,0
Februar	86,1	90,1	81,8	97,8	93,4	93,0	94,1
März	86,2	90,3	82,1	97,9	93,4	93,0	94,1
April	86,2	90,5	82,5	98,0	93,5	93,1	94,2
Mai	86,3	90,6	82,7	98,0	93,5	93,0	94,2
Juni	86,4	90,8	83,0	98,0	93,5	93,1	94,2
Juli	86,4	90,8	83,2	98,0	93,5	93,1	94,2
August	86,5	90,9	83,3	98,1	93,5	93,1	94,3
September	86,6	91,1	83,6	98,1	93,6	93,2	94,2
Oktober	87,0	91,2	83,8	98,2	93,6	93,3	94,3
November	87,0	91,3	83,9	98,2	93,7	93,3	94,3
Dezember	87,1	91,4	83,9	98,3	93,7	93,3	94,4
1996 Januar	86,3	91,6	84,3	98,3	93,7	93,4	94,4
Februar	86,5	91,9	84,9	98,4	93,9	93,5	94,4
März	86,5	92,0	85,1	98,4	93,9	93,5	94,4
April	86,6	92,0	85,2	98,4	93,9	93,6	94,4
Mai	86,6	92,0	85,3	98,4	94,0	93,6	94,5
Juni	86,6	92,1	85,5	98,3	94,0	93,6	94,5
Juli	86,5	92,1	85,7	98,3	94,0	93,6	94,6
August	86,6	92,2	85,7	98,2	94,0	93,6	94,7
September	86,7	92,3	85,9	98,2	94,1	93,6	94,7
Oktober	86,7	92,3	86,1	98,2	94,1	93,6	94,8
November	86,8	92,4	86,1	98,2	94,3	93,7	95,0
Dezember	86,8	92,4	86,2	98,2	94,3	93,7	95,0
1997 Januar	87,5	92,6	86,6	98,2	94,4	93,8	95,1
Februar	87,6	92,7	86,8	98,1	94,4	93,9	95,1
März	87,6	92,8	87,0	98,0	94,5	93,9	95,2
April	87,7	92,8	87,1	98,0	94,5	93,9	95,2
Mai	87,8	93,0	87,4	98,1	94,5	93,9	95,3
Juni	87,8	93,0	87,4	98,0	94,5	93,9	95,3
Juli	87,8	93,1	87,7	98,0	94,5	94,0	95,4
August	87,9	93,1	87,7	98,1	94,6	94,0	95,4
September	87,9	93,2	87,9	98,1	94,7	94,1	95,5
Oktober	88,0	93,2	88,0	98,0	94,7	94,1	95,5
November	87,9	93,3	88,1	98,0	94,3	94,0	94,4
Dezember	87,9	93,2	88,2	97,9	94,3	94,0	94,4
1998 Januar	87,2	93,3	88,4	97,8	94,4	94,0	94,5
Februar	87,4	93,5	88,8	97,9	94,4	94,1	94,5
März	87,4	93,6	88,9	97,9	94,4	94,1	94,7
April	87,5	94,1	89,7	98,0	94,6	94,2	94,9
Mai	87,6	94,3	90,0	98,1	94,7	94,3	95,1
Juni	87,7	94,3	90,2	98,1	94,7	94,4	95,2
Juli	87,8	94,4	90,4	98,2	94,8	94,4	95,3
August	87,8	94,6	90,4	98,4	94,8	94,4	95,3
September	88,0	94,6	90,5	98,4	94,8	94,5	95,3
Oktober	88,1	94,7	90,6	98,4	94,8	94,5	95,4
November	88,2	94,7	90,6	98,4	95,0	94,6	95,6
Dezember	88,2	94,8	90,7	98,4	95,0	94,6	95,7

1 Harmonisierter Verbraucherpreisindex (HVPI) für Deutschland

Gliederung nach dem Verwendungszweck

Jahr / Monat	Verschiedene Waren und Dienstleistungen	Körperpflege	Friseur- und Kosmetiksalons sowie andere Einrichtungen für die Körperpflege	Elektrische Geräte u.a. Erzeugnisse für die Körperpflege	Persönliche Gebrauchsgüter, a.n.g.	Schmuck und Uhren	Sonstige persönliche Gebrauchsgüter
COICOP	12	121	1211	121 2/3	123	1231	1232
Gewichtung in ‰	79,17	24,58	11,21	13,37	6,92	4,27	2,65
2005=100							
1999 JD	89,1	95,3	91,6	98,5	95,2	94,9	95,8
2000 JD	91,4	96,1	93,2	98,6	95,7	95,4	96,1
2001 JD	94,2	97,8	95,1	100,3	96,8	96,5	97,4
2002 JD	96,1	100,1	98,3	101,6	98,1	97,8	98,6
1999 Januar	88,4	94,9	91,0	98,6	95,0	94,6	95,7
Februar	88,7	95,1	91,0	98,7	95,0	94,7	95,6
März	88,8	95,1	91,2	98,7	95,1	94,8	95,7
April	88,9	95,2	91,3	98,7	95,2	94,8	95,8
Mai	89,1	95,3	91,5	98,7	95,2	94,8	95,8
Juni	89,1	95,3	91,6	98,6	95,2	94,9	95,8
Juli	89,2	95,3	91,6	98,6	95,3	95,0	95,9
August	89,2	95,2	91,7	98,4	95,3	95,0	95,8
September	89,2	95,3	91,8	98,4	95,3	95,0	95,8
Oktober	89,4	95,4	92,1	98,3	95,4	95,0	95,8
November	89,8	95,4	92,1	98,3	95,4	95,0	95,9
Dezember	89,9	95,5	92,1	98,3	95,5	95,0	96,0
2000 Januar	90,5	95,6	92,6	98,4	95,5	95,0	96,0
Februar	90,6	95,8	92,8	98,5	95,5	95,1	96,0
März	90,6	95,9	93,0	98,5	95,6	95,2	96,0
April	91,0	95,9	93,0	98,5	95,6	95,2	96,1
Mai	91,1	95,9	93,2	98,4	95,6	95,3	96,0
Juni	91,1	95,9	93,2	98,4	95,6	95,4	95,9
Juli	91,3	95,9	93,2	98,4	95,6	95,4	95,9
August	91,4	96,1	93,3	98,5	95,7	95,4	95,9
September	91,7	96,2	93,5	98,6	95,7	95,5	96,0
Oktober	92,3	96,3	93,5	98,8	95,8	95,5	96,2
November	92,3	96,5	93,7	98,9	96,0	95,8	96,3
Dezember	92,4	96,6	93,8	99,1	96,1	95,9	96,3
2001 Januar	93,4	96,7	94,0	99,2	96,2	95,9	96,5
Februar	93,6	96,9	94,3	99,4	96,3	96,0	96,7
März	93,8	97,1	94,5	99,5	96,3	96,1	96,8
April	93,9	97,4	94,7	99,7	96,5	96,2	97,0
Mai	94,0	97,6	94,9	100,0	96,7	96,3	97,3
Juni	94,1	97,8	95,1	100,1	96,8	96,3	97,5
Juli	94,3	97,9	95,2	100,3	96,9	96,5	97,6
August	94,4	98,1	95,4	100,5	97,0	96,5	97,6
September	94,7	98,3	95,5	100,8	97,2	96,6	97,9
Oktober	94,7	98,5	95,7	101,0	97,2	96,7	97,9
November	94,7	98,7	95,7	101,3	97,5	97,1	97,9
Dezember	94,8	98,8	96,0	101,3	97,5	97,2	97,9
2002 Januar	95,7	99,9	97,9	101,7	97,8	97,5	98,1
Februar	95,7	100,0	98,0	101,7	97,8	97,6	98,2
März	95,8	100,0	98,1	101,7	98,0	97,8	98,5
April	95,9	100,1	98,2	101,7	98,1	97,8	98,5
Mai	95,9	100,1	98,3	101,7	98,0	97,7	98,5
Juni	95,9	100,1	98,3	101,7	98,1	97,7	98,6
Juli	96,3	100,2	98,4	101,7	98,1	97,7	98,7
August	96,3	100,1	98,5	101,5	98,1	97,8	98,7
September	96,4	100,2	98,6	101,6	98,2	97,9	98,8
Oktober	96,3	100,2	98,6	101,5	98,2	97,8	98,9
November	96,3	100,2	98,6	101,6	98,4	98,0	98,8
Dezember	96,3	100,2	98,6	101,5	98,4	98,1	98,9

1 Harmonisierter Verbraucherpreisindex (HVPI) für Deutschland

Gliederung nach dem Verwendungszweck

Jahr / Monat	Verschiedene Waren und Dienstleistungen	Körperpflege	Friseur- und Kosmetiksalons sowie andere Einrichtungen für die Körperpflege	Elektrische Geräte u.a. Erzeugnisse für die Körperpflege	Persönliche Gebrauchsgüter, a.n.g.	Schmuck und Uhren	Sonstige persönliche Gebrauchsgüter
COICOP	12	121	1211	121 2/3	123	1231	1232
Gewichtung in ‰	79,17	24,58	11,21	13,37	6,92	4,27	2,65
2005=100							
2003 JD	97,7	100,3	99,1	101,6	98,8	98,4	99,2
2004 JD	99,0	100,1	99,3	100,9	99,1	98,7	99,6
2005 JD	100,0	100,0	100,0	100,0	100,0	100,0	100,0
2006 JD	100,9	100,7	100,7	100,7	101,8	102,8	100,6
2003 Januar	97,1	100,2	98,7	101,6	98,5	98,1	98,8
Februar	97,2	100,2	98,8	101,5	98,6	98,3	98,9
März	97,2	100,2	98,9	101,6	98,6	98,3	99,0
April	97,3	100,4	99,0	101,7	98,8	98,4	99,2
Mai	97,6	100,4	99,1	101,7	98,8	98,5	99,2
Juni	97,6	100,4	99,1	101,6	98,8	98,6	99,1
Juli	97,6	100,4	99,1	101,6	98,8	98,6	99,1
August	97,7	100,4	99,1	101,7	98,9	98,6	99,4
September	98,1	100,4	99,2	101,7	99,0	98,6	99,4
Oktober	98,3	100,4	99,2	101,5	98,9	98,5	99,4
November	98,2	100,4	99,2	101,5	98,7	98,1	99,5
Dezember	98,1	100,3	99,2	101,4	98,7	98,1	99,4
2004 Januar	98,7	100,3	99,2	101,3	98,8	98,1	99,6
Februar	99,0	100,2	99,2	101,3	98,8	98,3	99,4
März	99,0	100,2	99,2	101,2	98,9	98,3	99,5
April	99,1	100,3	99,2	101,3	98,9	98,4	99,6
Mai	99,1	100,2	99,3	101,1	99,2	98,9	99,5
Juni	99,1	100,2	99,2	101,1	99,2	98,8	99,6
Juli	99,1	100,2	99,4	100,9	99,2	99,0	99,5
August	99,1	100,1	99,4	100,7	99,3	98,9	99,6
September	99,2	100,0	99,4	100,5	99,2	99,0	99,6
Oktober	98,9	99,9	99,4	100,3	99,3	99,0	99,6
November	99,1	99,9	99,5	100,3	99,2	99,0	99,6
Dezember	99,1	99,8	99,4	100,2	99,3	99,0	99,7
2005 Januar	100,0	99,9	99,8	100,0	99,5	99,3	99,8
Februar	99,8	99,9	99,8	100,0	99,4	99,3	99,7
März	99,8	100,0	99,8	100,0	99,4	99,1	99,9
April	100,0	100,1	100,0	100,1	99,5	99,1	100,0
Mai	99,9	100,1	100,0	100,1	100,1	100,3	99,9
Juni	99,9	100,0	99,9	100,0	100,2	100,3	100,0
Juli	99,9	99,9	100,0	99,8	100,2	100,3	100,1
August	100,0	100,1	100,1	100,0	100,1	100,3	99,9
September	100,0	100,0	100,1	99,8	100,2	100,3	100,1
Oktober	100,0	100,2	100,2	100,1	100,2	100,3	100,0
November	100,3	100,1	100,1	100,0	100,5	100,8	100,1
Dezember	100,3	100,1	100,2	100,0	100,6	100,8	100,1
2006 Januar	100,6	100,0	100,3	99,9	100,6	100,9	100,1
Februar	100,6	100,1	100,4	100,0	100,9	101,1	100,4
März	100,7	100,3	100,4	100,2	101,2	101,7	100,6
April	100,7	100,2	100,4	100,1	101,5	102,1	100,7
Mai	100,8	100,4	100,6	100,3	102,0	102,8	100,9
Juni	100,8	100,5	100,7	100,5	102,1	103,1	100,8
Juli	100,8	100,7	100,8	100,6	101,9	103,2	100,3
August	100,9	100,8	100,8	100,9	102,1	103,3	100,4
September	101,0	101,1	100,9	101,3	102,2	103,5	100,4
Oktober	101,0	101,2	101,1	101,4	102,2	103,3	100,6
November	101,3	101,3	101,2	101,6	102,6	104,0	100,8
Dezember	101,3	101,4	101,2	101,6	102,7	104,2	100,9

1 Harmonisierter Verbraucherpreisindex (HVPI) für Deutschland

Gliederung nach dem Verwendungszweck

Jahr / Monat	Verschiedene Waren und Dienstleistungen	Körperpflege	Friseur- und Kosmetiksalons sowie andere Einrichtungen für die Körperpflege	Elektrische Geräte u.a. Erzeugnisse für die Körperpflege	Persönliche Gebrauchsgüter, a.n.g.	Schmuck und Uhren	Sonstige persönliche Gebrauchsgüter
COICOP	12	121	1211	121 2/3	123	1231	1232
Gewichtung in ‰	79,17	24,58	11,21	13,37	6,92	4,27	2,65
2005=100							
2007 JD	103,1	102,8	103,4	102,2	104,3	105,6	102,7
2008 JD	104,9	103,8	104,4	103,2	107,3	109,3	104,7
2009 JD	106,5	104,7	106,0	103,6	111,6	116,0	106,5
2010 JD	107,4	105,0	107,1	103,2	113,4	119,5	106,4
2007 Januar	102,6	102,4	102,7	102,1	103,2	104,6	101,4
Februar	102,8	102,6	102,9	102,3	103,3	104,6	101,6
März	102,9	102,6	103,2	102,1	103,6	104,9	101,9
April	103,0	102,8	103,3	102,3	104,0	105,2	102,4
Mai	103,0	102,6	103,3	102,1	104,1	105,3	102,5
Juni	103,0	102,7	103,4	102,1	104,2	105,5	102,5
Juli	103,0	102,7	103,5	102,0	104,3	105,5	102,6
August	103,1	102,7	103,5	102,0	104,4	105,5	102,8
September	103,1	102,9	103,7	102,3	104,7	105,8	103,2
Oktober	103,2	103,0	103,7	102,4	104,8	105,8	103,5
November	103,4	103,0	103,9	102,2	105,5	106,9	103,7
Dezember	103,5	103,0	103,8	102,2	105,8	107,1	103,9
2008 Januar	104,3	103,2	104,0	102,5	105,9	107,5	103,8
Februar	104,5	103,3	104,1	102,7	106,1	108,0	103,8
März	104,6	103,5	104,2	102,9	106,7	108,4	104,5
April	104,7	103,8	104,2	103,3	106,7	108,3	104,6
Mai	104,9	103,8	104,3	103,4	107,1	108,9	104,7
Juni	105,0	103,7	104,3	103,3	106,9	109,0	104,4
Juli	105,0	104,0	104,4	103,7	106,6	108,5	104,2
August	105,0	103,9	104,5	103,4	108,0	111,0	104,4
September	105,0	103,9	104,6	103,3	107,6	110,5	104,2
Oktober	105,1	103,9	104,7	103,2	108,3	110,9	105,1
November	105,2	104,0	104,9	103,3	108,4	110,1	106,3
Dezember	105,3	104,0	105,0	103,1	108,9	110,9	106,4
2009 Januar	105,7	104,3	105,3	103,6	108,5	110,7	105,8
Februar	105,9	104,3	105,4	103,4	111,6	115,9	106,6
März	106,0	104,5	105,6	103,6	111,9	116,6	106,5
April	106,1	104,6	105,7	103,6	112,0	116,6	106,8
Mai	106,4	104,8	105,9	103,8	112,5	117,2	107,1
Juni	106,3	104,8	106,1	103,7	111,7	115,9	106,9
Juli	106,5	104,7	106,2	103,6	111,5	116,0	106,4
August	106,7	104,9	106,3	103,8	112,3	117,4	106,5
September	106,7	104,9	106,4	103,7	112,4	117,6	106,6
Oktober	107,4	104,8	106,3	103,6	112,3	117,6	106,2
November	107,2	104,8	106,4	103,5	110,1	113,6	106,0
Dezember	107,4	104,8	106,5	103,4	112,3	117,3	106,6
2010 Januar	107,1	104,7	106,7	103,0	111,6	116,9	105,6
Februar	106,7	104,9	106,8	103,3	111,7	117,1	105,5
März	106,6	104,7	106,9	102,8	112,2	117,5	106,1
April	107,0	104,8	106,9	103,1	112,7	118,0	106,7
Mai	107,2	104,8	107,0	103,0	113,0	118,5	106,7
Juni	107,3	104,8	107,1	102,9	113,3	119,0	106,9
Juli	107,4	105,0	107,2	103,2	113,5	120,0	106,3
August	107,8	105,2	107,2	103,5	113,6	120,1	106,3
September	107,9	105,1	107,2	103,4	114,0	120,7	106,3
Oktober	107,9	105,1	107,3	103,3	114,7	121,9	106,5
November	108,0	105,2	107,4	103,4	114,8	122,1	106,7
Dezember	107,8	105,2	107,5	103,4	115,1	122,5	106,8

1 Harmonisierter Verbraucherpreisindex (HVPI) für Deutschland

Gliederung nach dem Verwendungszweck

Jahr / Monat	Verschiedene Waren und Dienstleistungen	Körperpflege	Friseur- und Kosmetiksalons sowie andere Einrichtungen für die Körperpflege	Elektrische Geräte u.a. Erzeugnisse für die Körperpflege	Persönliche Gebrauchsgüter, a.n.g.	Schmuck und Uhren	Sonstige persönliche Gebrauchsgüter
COICOP	12	121	1211	121 2/3	123	1231	1232
Gewichtung in ‰	79,17	24,58	11,21	13,37	6,92	4,27	2,65
2005=100							
2011 JD	109,2	105,5	108,3	103,2	117,5	126,8	107,3
2012 JD	109,2	106,4	109,9	103,6	122,4	135,5	108,2
2013 JD	110,6	107,1	112,7	102,7	126,0	141,3	109,4
2014 JD	112,5	108,5	116,7	102,1	125,8	140,5	110,3
2011 Januar	108,0	105,3	107,7	103,3	112,3	117,4	106,6
Februar	109,0	105,4	107,9	103,4	116,4	124,9	107,1
März	109,3	105,3	107,9	103,3	116,8	125,5	107,1
April	109,6	105,4	108,0	103,3	117,3	126,1	107,6
Mai	109,6	105,2	108,1	102,9	117,6	126,1	108,0
Juni	109,6	105,3	108,3	102,8	117,7	126,6	107,9
Juli	109,7	105,4	108,4	102,9	117,9	127,0	107,7
August	109,0	105,4	108,5	102,9	118,8	129,1	107,5
September	109,0	105,5	108,6	103,0	118,8	129,4	107,0
Oktober	109,1	105,7	108,7	103,3	119,0	129,9	107,0
November	109,4	105,9	108,7	103,5	119,1	130,0	107,0
Dezember	109,4	105,7	108,8	103,3	118,8	129,6	106,9
2012 Januar	109,5	106,1	109,1	103,7	120,0	131,4	107,5
Februar	109,6	106,3	109,2	103,9	120,5	132,4	107,5
März	109,4	106,3	109,3	103,8	120,8	132,7	107,9
April	109,4	106,6	109,6	104,2	121,1	132,9	108,1
Mai	109,0	106,6	109,7	104,1	121,8	134,0	108,5
Juni	109,0	106,5	109,9	103,7	122,0	134,3	108,6
Juli	108,9	106,4	110,0	103,6	123,2	136,9	108,4
August	109,0	106,4	110,1	103,5	123,0	136,9	108,0
September	108,9	106,3	110,2	103,2	123,7	138,4	108,0
Oktober	109,4	106,5	110,3	103,5	123,6	137,7	108,3
November	109,0	106,4	110,5	103,1	124,4	139,2	108,6
Dezember	109,1	106,4	110,6	103,1	124,5	139,4	108,5
2013 Januar	110,0	106,7	111,0	103,3	124,0	138,7	108,3
Februar	110,1	106,5	111,2	102,9	125,4	140,9	108,7
März	110,3	106,6	111,4	102,8	126,4	141,8	109,6
April	110,4	106,7	111,8	102,7	126,7	142,3	109,8
Mai	110,5	106,9	112,1	102,8	126,5	142,2	109,6
Juni	110,2	107,0	112,1	102,9	126,3	142,0	109,2
Juli	110,3	106,6	112,3	102,1	126,2	142,1	108,7
August	110,9	107,2	113,1	102,5	126,0	141,8	108,9
September	111,1	107,4	113,8	102,4	126,0	141,2	109,7
Oktober	111,0	107,6	114,1	102,5	126,3	141,5	110,0
November	111,2	107,7	114,3	102,5	126,3	141,5	110,0
Dezember	111,1	107,8	114,6	102,4	125,3	140,0	109,7
2014 Januar	112,0	108,1	115,1	102,6	125,5	140,2	110,0
Februar	112,0	108,1	115,5	102,3	125,8	140,9	109,7
März	112,2	108,2	115,7	102,4	126,2	140,9	110,7
April	112,3	108,4	116,0	102,5	126,1	140,6	110,8
Mai	112,5	108,6	116,2	102,8	126,1	140,4	110,9
Juni	112,5	108,7	116,6	102,5	126,1	140,8	110,6
Juli	112,6	108,5	116,8	102,1	126,0	140,9	110,2
August	112,7	108,7	117,2	102,2	125,7	140,9	109,5
September	112,8	108,7	117,4	102,0	126,2	141,1	110,3
Oktober	112,8	108,5	117,6	101,5	125,6	140,3	109,9
November	112,8	108,7	117,9	101,6	125,7	140,1	110,4
Dezember	112,7	108,5	118,0	101,2	124,9	138,7	110,4

1 Harmonisierter Verbraucherpreisindex (HVPI) für Deutschland

Gliederung nach dem Verwendungszweck

Jahr / Monat	Verschiedene Waren und Dienstleistungen	Körperpflege	Friseur- und Kosmetiksalons sowie andere Einrichtungen für die Körperpflege	Elektrische Geräte u.a. Erzeugnisse für die Körperpflege	Persönliche Gebrauchs-güter, a.n.g.	Schmuck und Uhren	Sonstige persönliche Gebrauchs-güter
COICOP	12	121	1211	121 2/3	123	1231	1232
Gewichtung in ‰	79,17	24,58	11,21	13,37	6,92	4,27	2,65
	2005=100						
2015 JD							
2016 JD							
2017 JD							
2018 JD							
2015 Januar	113,0	108,6	118,7	100,8	125,4	139,6	110,4
2015 Februar	113,4	109,3	119,3	101,5	124,3	137,8	110,2
2015 März							
2015 April							
2015 Mai							
2015 Juni							
2015 Juli							
2015 August							
2015 September							
2015 Oktober							
2015 November							
2015 Dezember							
2016 Januar							
2016 Februar							
2016 März							
2016 April							
2016 Mai							
2016 Juni							
2016 Juli							
2016 August							
2016 September							
2016 Oktober							
2016 November							
2016 Dezember							
2017 Januar							
2017 Februar							
2017 März							
2017 April							
2017 Mai							
2017 Juni							
2017 Juli							
2017 August							
2017 September							
2017 Oktober							
2017 November							
2017 Dezember							
2018 Januar							
2018 Februar							
2018 März							
2018 April							
2018 Mai							
2018 Juni							
2018 Juli							
2018 August							
2018 September							
2018 Oktober							
2018 November							
2018 Dezember							

1 Harmonisierter Verbraucherpreisindex (HVPI) für Deutschland

Gliederung nach dem Verwendungszweck

Jahr / Monat	Sozial- schutz	Versiche- rungen	Versiche- rungen im Zusammen- hang mit der Wohnung	Versiche- rungen im Zusammen- hang mit der Gesundheit	Versiche- rungen im Zusammen- hang mit dem Verkehr	Sonstige Versiche- rungen	Finanz- dienst- leistung- en, a.n.g.	Sonstige Dienst- leistung- en, a.n.g.
COICOP	124	125	1252	1253	1254	1255	126	127
Gewichtung in %	13,73	25,64	2,14	11,80	7,07	4,63	2,72	5,58
	2005=100							
1995 JD	-	89,1	90,6	-	99,2	-	77,9	79,9
1996 JD	-	84,5	95,6	-	91,1	-	78,6	82,5
1997 JD	-	86,2	96,5	-	93,4	-	78,5	87,6
1998 JD	-	82,5	96,4	-	88,0	-	77,7	88,8
1995 Januar	-	88,7	88,8	-	99,2	-	77,7	79,6
Februar	-	88,7	88,8	-	99,2	-	77,7	79,7
März	-	88,7	88,8	-	99,2	-	77,7	79,7
April	-	88,7	88,8	-	99,2	-	77,7	79,8
Mai	-	88,7	88,8	-	99,2	-	77,7	79,8
Juni	-	88,7	88,8	-	99,2	-	77,7	79,9
Juli	-	88,7	88,8	-	99,2	-	77,7	80,0
August	-	88,7	88,8	-	99,2	-	77,7	80,0
September	-	88,7	88,8	-	99,2	-	77,7	80,0
Oktober	-	90,3	96,0	-	99,2	-	78,5	80,0
November	-	90,3	96,0	-	99,2	-	78,5	80,1
Dezember	-	90,3	96,0	-	99,2	-	78,5	80,1
1996 Januar	-	85,0	95,6	-	91,9	-	78,5	81,7
Februar	-	85,0	95,6	-	91,9	-	78,5	81,8
März	-	84,9	95,6	-	91,7	-	78,5	81,8
April	-	84,9	95,6	-	91,7	-	78,5	81,8
Mai	-	84,9	95,6	-	91,7	-	78,5	81,8
Juni	-	84,9	95,6	-	91,7	-	78,5	81,9
Juli	-	84,1	95,6	-	90,5	-	78,5	82,8
August	-	84,1	95,6	-	90,5	-	78,5	83,3
September	-	84,1	95,6	-	90,5	-	79,0	83,3
Oktober	-	84,1	95,6	-	90,5	-	78,9	83,3
November	-	84,1	95,6	-	90,5	-	78,9	83,3
Dezember	-	84,1	95,6	-	90,5	-	78,9	83,3
1997 Januar	-	86,0	96,5	-	92,9	-	79,0	87,5
Februar	-	86,0	96,5	-	92,9	-	79,0	87,5
März	-	86,0	96,5	-	93,0	-	78,8	87,5
April	-	86,3	96,5	-	93,5	-	78,8	87,5
Mai	-	86,3	96,5	-	93,5	-	78,5	87,6
Juni	-	86,3	96,5	-	93,5	-	78,5	87,6
Juli	-	86,3	96,5	-	93,5	-	78,2	87,7
August	-	86,3	96,5	-	93,5	-	78,2	87,6
September	-	86,3	96,5	-	93,5	-	78,2	87,6
Oktober	-	86,3	96,5	-	93,5	-	78,2	87,7
November	-	86,3	96,5	-	93,5	-	78,2	87,7
Dezember	-	86,3	96,5	-	93,5	-	78,2	87,7
1998 Januar	-	82,6	96,4	-	88,2	-	78,2	88,0
Februar	-	82,6	96,4	-	88,2	-	78,2	88,0
März	-	82,6	96,4	-	88,2	-	78,2	88,0
April	-	82,2	96,4	-	87,7	-	77,4	88,5
Mai	-	82,1	96,4	-	87,4	-	77,4	88,5
Juni	-	82,1	96,4	-	87,4	-	77,4	88,5
Juli	-	82,1	96,4	-	87,4	-	77,5	88,5
August	-	82,1	96,4	-	87,4	-	77,5	88,5
September	-	82,1	96,4	-	87,4	-	77,5	89,9
Oktober	-	83,0	96,4	-	88,8	-	77,5	89,9
November	-	83,0	96,4	-	88,8	-	77,5	89,9
Dezember	-	83,0	96,4	-	88,8	-	77,5	89,9

1 Harmonisierter Verbraucherpreisindex (HVPI) für Deutschland

Gliederung nach dem Verwendungszweck

Jahr / Monat	Sozial- schutz	Versiche- rungen	Versiche- rungen im Zusammen- hang mit der Wohnung	Versiche- rungen im Zusammen- hang mit der Gesundheit	Versiche- rungen im Zusammen- hang mit dem Verkehr	Sonstige Versiche- rungen	Finanz- dienst- leistung- en, a.n.g.	Sonstige Dienst- leistung- en, a.n.g.
COICOP	124	125	1252	1253	1254	1255	126	127
Gewichtung in %	13,73	25,64	2,14	11,80	7,07	4,63	2,72	5,58
2005=100								
1999 JD	-	85,5	94,7	-	92,9	-	78,6	91,4
2000 JD	84,7	90,8	94,7	85,3	102,0	86,9	82,3	92,5
2001 JD	86,9	95,3	93,2	88,5	111,6	89,0	85,8	93,7
2002 JD	89,7	95,9	94,7	91,7	106,6	91,0	91,4	96,6
1999 Januar	-	83,3	94,7	-	89,6	-	77,6	90,8
1999 Februar	-	84,0	94,7	-	90,7	-	77,6	91,2
1999 März	-	84,5	94,7	-	91,5	-	77,6	91,2
1999 April	-	84,9	94,7	-	92,0	-	77,6	91,3
1999 Mai	-	85,7	94,7	-	93,1	-	77,6	91,3
1999 Juni	-	85,7	94,7	-	93,1	-	77,6	91,3
1999 Juli	-	85,8	94,7	-	93,2	-	77,8	91,3
1999 August	-	85,8	94,7	-	93,2	-	77,8	91,5
1999 September	-	85,8	94,7	-	93,2	-	77,8	91,6
1999 Oktober	-	85,8	94,7	-	93,2	-	81,4	91,6
1999 November	-	87,5	94,7	-	95,7	-	81,4	91,6
1999 Dezember	84,2	87,7	94,7	82,2	95,9	85,9	81,4	91,7
2000 Januar	84,5	89,1	94,7	84,6	97,6	86,9	81,0	91,7
2000 Februar	84,5	89,2	94,7	84,9	97,6	86,9	81,0	91,8
2000 März	84,5	89,2	94,7	84,9	97,6	86,9	81,0	92,0
2000 April	84,5	90,4	94,7	85,0	100,9	86,9	81,0	92,2
2000 Mai	84,5	90,4	94,7	85,0	101,0	86,9	81,0	92,7
2000 Juni	84,5	90,4	94,7	85,2	100,9	86,9	81,0	93,2
2000 Juli	84,5	90,9	94,7	85,5	102,0	86,9	81,1	93,2
2000 August	84,6	91,1	94,7	85,6	102,9	86,9	81,1	93,2
2000 September	84,9	91,1	94,7	85,6	102,9	86,9	83,9	93,2
2000 Oktober	84,9	92,6	94,7	85,8	106,9	86,9	85,0	92,7
2000 November	85,0	92,6	94,7	85,8	107,1	86,9	85,0	91,9
2000 Dezember	85,0	92,6	94,7	85,8	107,1	86,9	85,0	91,9
2001 Januar	85,5	95,2	93,2	87,8	112,0	89,0	84,1	92,9
2001 Februar	85,6	95,3	93,2	88,3	112,0	89,0	84,1	93,2
2001 März	86,1	95,4	93,2	88,4	112,0	89,0	83,8	93,2
2001 April	86,3	95,4	93,2	88,4	112,0	89,0	83,8	93,7
2001 Mai	86,7	95,4	93,2	88,4	112,0	89,0	83,8	94,2
2001 Juni	86,8	95,4	93,2	88,5	112,0	89,0	83,8	94,5
2001 Juli	87,2	95,5	93,2	88,7	112,0	89,0	84,2	94,1
2001 August	87,3	95,5	93,2	88,7	112,0	89,0	84,3	94,4
2001 September	87,7	95,5	93,2	88,7	112,0	89,0	88,9	94,3
2001 Oktober	87,9	95,1	93,2	88,8	110,3	89,0	89,6	94,0
2001 November	87,9	95,1	93,2	88,8	110,3	89,0	89,6	93,1
2001 Dezember	88,1	95,1	93,2	88,8	110,3	89,0	89,6	93,2
2002 Januar	89,0	95,8	94,7	91,1	107,0	91,0	89,8	95,7
2002 Februar	89,0	95,7	94,7	91,1	107,0	91,0	89,8	95,7
2002 März	89,1	95,7	94,7	91,1	106,7	91,0	89,8	96,0
2002 April	89,3	95,9	94,7	91,6	106,7	91,0	89,8	96,3
2002 Mai	89,3	95,9	94,7	91,6	106,5	91,0	90,0	97,1
2002 Juni	89,3	95,9	94,7	91,6	106,5	91,0	90,0	97,4
2002 Juli	89,6	95,9	94,7	91,9	106,5	91,0	94,1	97,4
2002 August	90,1	95,9	94,7	91,9	106,5	91,0	94,2	97,4
2002 September	90,2	95,9	94,7	92,0	106,5	91,0	94,2	97,4
2002 Oktober	90,5	95,9	94,7	92,0	106,5	91,0	91,6	96,7
2002 November	90,6	95,9	94,7	92,0	106,5	91,0	91,7	95,8
2002 Dezember	90,6	95,9	94,7	92,0	106,5	91,0	91,7	95,9

1 Harmonisierter Verbraucherpreisindex (HVPI) für Deutschland

Gliederung nach dem Verwendungszweck

Jahr / Monat	Sozial- schutz	Versiche- rungen	Versiche- rungen im Zusammen- hang mit der Wohnung	Versiche- rungen im Zusammen- hang mit der Gesundheit	Versiche- rungen im Zusammen- hang mit dem Verkehr	Sonstige Versiche- rungen	Finanz- dienst- leistung- en, a.n.g.	Sonstige Dienst- leistung- en, a.n.g.
COICOP	124	125	1252	1253	1254	1255	126	127
Gewichtung in %	13,73	25,64	2,14	11,80	7,07	4,63	2,72	5,58
2005=100								
2003 JD	93,8	97,3	95,6	94,7	104,8	93,7	96,7	97,2
2004 JD	97,2	98,9	97,5	97,5	105,3	94,8	99,9	98,4
2005 JD	100,0	100,0	100,0	100,0	100,0	100,0	100,0	100,0
2006 JD	101,2	99,8	99,5	101,3	98,4	99,4	101,2	105,1
2003 Januar	91,8	97,3	94,7	93,9	106,4	93,4	94,6	96,3
2003 Februar	92,4	97,4	95,7	94,2	106,0	93,4	94,6	96,3
2003 März	92,6	97,0	95,7	94,2	104,4	93,4	94,9	96,8
2003 April	93,5	96,5	95,7	94,2	102,9	93,4	96,3	97,0
2003 Mai	93,7	96,9	95,7	94,9	103,1	93,4	96,5	97,7
2003 Juni	93,7	96,9	95,7	94,9	103,1	93,4	96,5	98,0
2003 Juli	94,1	96,8	95,7	94,9	102,7	93,4	96,6	98,0
2003 August	94,5	96,8	95,7	94,9	102,7	93,4	96,6	98,0
2003 September	94,6	97,9	95,7	94,9	106,9	93,4	96,7	97,9
2003 Oktober	94,7	98,1	95,7	95,0	106,9	94,2	99,1	97,2
2003 November	94,7	98,1	95,7	95,0	106,9	94,2	99,1	96,3
2003 Dezember	94,7	97,9	95,7	95,0	105,2	95,0	99,1	96,4
2004 Januar	95,7	98,9	97,5	97,1	106,5	94,0	98,8	97,5
2004 Februar	96,3	99,1	97,5	97,5	106,9	94,0	100,1	97,4
2004 März	96,6	99,1	97,5	97,5	106,9	94,0	100,1	97,7
2004 April	96,6	99,1	97,5	97,5	106,9	94,0	100,1	97,9
2004 Mai	96,6	99,1	97,5	97,5	106,9	94,0	100,1	98,6
2004 Juni	96,8	99,1	97,5	97,5	106,9	94,0	100,1	98,9
2004 Juli	96,9	99,1	97,5	97,5	106,9	94,0	100,1	99,4
2004 August	96,9	99,2	97,5	97,5	107,1	93,8	100,1	99,4
2004 September	97,8	99,2	97,5	97,5	107,1	93,8	100,1	99,3
2004 Oktober	98,5	98,0	97,5	97,5	100,4	96,0	99,9	98,7
2004 November	98,6	98,6	97,5	97,5	100,4	98,1	99,9	97,9
2004 Dezember	98,6	98,6	97,5	97,5	100,4	98,1	99,9	97,9
2005 Januar	99,7	100,7	100,2	100,0	102,7	99,9	100,0	98,1
2005 Februar	99,9	100,2	100,0	100,0	100,6	99,9	100,0	98,1
2005 März	99,9	100,2	100,0	100,0	100,6	99,9	100,0	98,4
2005 April	99,9	100,2	100,0	100,0	100,6	99,9	100,0	99,5
2005 Mai	99,9	99,7	100,0	99,9	99,4	99,9	100,0	99,8
2005 Juni	99,9	99,7	100,0	99,9	99,4	99,9	100,0	99,9
2005 Juli	99,9	99,7	100,0	100,0	98,9	99,9	100,0	100,0
2005 August	100,1	100,0	100,0	100,0	100,0	99,9	100,0	99,9
2005 September	100,1	100,0	100,0	100,0	100,0	99,9	99,9	99,9
2005 Oktober	100,2	100,0	100,0	100,0	100,0	99,9	99,9	99,3
2005 November	100,2	99,9	100,0	100,0	99,1	100,7	99,9	103,4
2005 Dezember	100,4	99,8	100,0	100,0	98,7	100,7	99,9	103,6
2006 Januar	101,0	100,0	100,1	101,1	99,5	99,1	101,4	104,3
2006 Februar	101,1	100,0	100,1	101,1	99,5	99,1	101,4	104,1
2006 März	101,1	100,1	99,4	101,3	99,5	99,1	101,2	104,4
2006 April	101,1	100,0	99,4	101,3	99,3	99,1	101,2	104,6
2006 Mai	101,2	99,7	99,4	101,3	98,4	99,1	101,2	105,5
2006 Juni	101,2	99,6	99,4	101,3	97,6	99,1	101,2	105,9
2006 Juli	101,3	99,6	99,4	101,3	97,6	99,1	101,2	106,1
2006 August	101,2	99,6	99,4	101,3	97,6	99,1	101,2	106,1
2006 September	101,2	99,5	99,4	101,3	97,4	99,1	101,2	106,0
2006 Oktober	101,4	99,5	99,4	101,3	97,5	99,1	101,2	105,3
2006 November	101,4	100,2	99,4	101,3	98,6	100,7	101,2	104,4
2006 Dezember	101,4	100,3	99,4	101,3	98,6	101,0	101,2	104,5

1 Harmonisierter Verbraucherpreisindex (HVPI) für Deutschland

Gliederung nach dem Verwendungszweck

Jahr / Monat	Sozial- schutz	Versiche- rungen	Versiche- rungen im Zusammen- hang mit der Wohnung	Versiche- rungen im Zusammen- hang mit der Gesundheit	Versiche- rungen im Zusammen- hang mit dem Verkehr	Sonstige Versiche- rungen	Finanz- dienst- leistung- en, a.n.g.	Sonstige Dienst- leistung- en, a.n.g.
COICOP	124	125	1252	1253	1254	1255	126	127
Gewichtung in %	13,73	25,64	2,14	11,80	7,07	4,63	2,72	5,58
2005=100								
2007 JD	102,4	102,8	100,8	103,7	100,2	104,7	101,2	107,5
2008 JD	102,4	106,3	103,1	108,6	103,0	107,3	101,0	108,5
2009 JD	103,8	108,1	101,7	110,4	105,1	109,6	103,1	109,3
2010 JD	104,0	109,8	101,7	109,5	109,5	111,5	102,2	110,6
2007 Januar	101,7	102,6	100,3	103,6	100,3	104,1	101,9	106,6
Februar	101,9	102,7	100,8	103,6	100,6	104,1	101,9	106,7
März	102,2	102,7	100,8	103,6	100,6	104,1	101,9	107,0
April	102,2	102,8	100,8	103,6	100,6	104,3	101,5	107,2
Mai	102,5	102,5	100,8	103,8	99,4	104,3	101,5	108,0
Juni	102,5	102,5	100,8	103,8	99,4	104,3	101,5	108,3
Juli	102,6	102,5	100,8	103,8	99,6	104,3	101,5	108,4
August	102,7	102,8	100,8	103,8	99,6	105,1	101,5	108,4
September	102,6	102,7	100,8	103,8	99,5	105,1	100,0	108,3
Oktober	102,6	102,8	100,8	103,8	99,9	105,1	100,5	107,6
November	102,7	103,4	100,8	103,8	101,2	105,9	100,5	106,6
Dezember	102,8	103,4	100,8	103,8	101,2	105,9	100,5	106,7
2008 Januar	102,5	105,4	103,5	107,0	102,3	106,5	101,4	107,4
Februar	102,6	106,0	103,1	108,7	102,6	106,5	100,5	107,6
März	102,6	106,1	103,1	108,7	102,6	106,5	100,5	107,9
April	102,8	105,9	103,1	108,7	102,1	106,5	100,5	108,2
Mai	102,8	106,3	103,1	108,7	103,2	106,5	100,5	108,3
Juni	103,1	106,3	103,1	108,7	103,2	106,5	100,9	109,3
Juli	102,1	106,4	103,1	108,7	103,2	107,1	101,3	109,4
August	101,5	106,4	103,1	108,7	103,2	107,1	101,2	109,4
September	101,7	106,3	103,1	108,7	103,1	107,1	101,2	109,3
Oktober	102,1	106,7	103,1	108,7	103,2	109,3	100,8	108,7
November	102,2	106,9	103,1	108,7	103,7	109,3	101,6	107,9
Dezember	102,2	106,9	103,1	108,7	103,6	109,1	101,4	108,0
2009 Januar	103,0	107,2	102,0	110,0	103,4	109,1	102,9	108,3
Februar	102,8	107,2	102,0	110,0	103,4	109,1	102,5	108,4
März	102,9	107,2	101,6	110,0	103,4	109,1	102,5	108,7
April	103,3	107,4	101,6	110,1	103,9	109,1	102,5	108,9
Mai	103,3	107,5	101,6	110,5	103,9	109,1	102,8	109,5
Juni	103,4	107,5	101,6	110,5	103,9	109,1	102,8	109,9
Juli	104,0	107,7	101,6	110,7	103,9	109,6	102,9	110,2
August	104,5	107,7	101,6	110,7	103,9	109,6	103,0	110,1
September	104,7	107,6	101,6	110,7	103,6	109,6	103,6	110,1
Oktober	104,8	109,9	101,6	110,7	109,2	110,4	103,2	109,6
November	104,6	109,9	101,6	110,7	109,2	110,4	104,1	108,8
Dezember	104,7	109,9	101,6	110,5	109,2	110,4	104,1	108,9
2010 Januar	103,5	110,3	102,4	110,1	110,2	110,9	101,3	109,4
Februar	103,5	108,8	102,4	108,5	108,0	110,9	101,3	109,5
März	103,5	108,9	102,4	109,0	108,0	110,9	99,1	109,8
April	103,6	109,8	102,4	109,7	109,3	110,9	99,2	110,0
Mai	103,8	109,9	102,4	109,7	109,7	110,9	100,9	110,6
Juni	103,9	109,9	102,4	109,7	109,7	110,9	100,9	111,0
Juli	104,2	109,9	101,5	109,6	109,8	110,9	100,9	111,1
August	104,1	109,9	101,5	109,6	109,9	110,9	105,3	111,2
September	104,3	110,0	101,5	109,6	110,3	110,9	105,3	111,1
Oktober	104,4	110,1	100,5	109,6	109,7	113,1	105,3	110,7
November	104,5	110,1	100,5	109,6	109,7	113,3	104,7	111,6
Dezember	104,5	110,1	100,5	109,6	109,6	113,3	101,6	111,7

1 Harmonisierter Verbraucherpreisindex (HVPI) für Deutschland

Gliederung nach dem Verwendungszweck

Jahr / Monat	Sozial- schutz	Versiche- rungen	Versiche- rungen im Zusammen- hang mit der Wohnung	Versiche- rungen im Zusammen- hang mit der Gesundheit	Versiche- rungen im Zusammen- hang mit dem Verkehr	Sonstige Versiche- rungen	Finanz- dienst- leistung- en, a.n.g.	Sonstige Dienst- leistung- en, a.n.g.
COICOP	124	125	1252	1253	1254	1255	126	127
Gewichtung in %	13,73	25,64	2,14	11,80	7,07	4,63	2,72	5,58
2005=100								
2011 JD	106,2	112,1	100,5	113,3	111,1	113,5	102,9	113,5
2012 JD	108,2	111,9	102,2	115,1	108,1	114,3	86,6	115,8
2013 JD	112,7	114,4	100,3	117,6	112,5	115,4	72,0	120,9
2014 JD	116,7	116,3	100,3	119,9	114,4	117,0	70,0	125,3
2011 Januar	105,2	110,6	100,5	110,1	110,1	113,9	102,5	112,3
Februar	105,5	111,7	100,5	111,8	111,4	113,9	105,1	112,4
März	105,6	112,5	100,5	113,6	111,6	113,9	105,1	112,7
April	105,8	113,1	100,5	113,6	113,1	113,9	104,5	113,1
Mai	106,0	113,5	100,5	113,6	114,4	113,2	102,2	113,9
Juni	105,9	113,6	100,5	113,8	114,4	113,2	102,2	114,3
Juli	106,3	113,6	100,5	113,8	114,6	113,2	101,2	114,3
August	106,5	111,1	100,5	113,8	108,2	113,2	102,3	114,4
September	106,7	111,1	100,5	113,8	108,2	113,2	101,7	114,3
Oktober	106,7	111,0	100,5	113,8	108,0	113,2	101,7	113,9
November	106,9	111,5	100,5	113,8	109,3	113,3	103,4	112,9
Dezember	106,9	111,7	100,5	113,8	109,3	114,3	103,4	113,0
2012 Januar	106,8	111,8	102,1	115,2	108,0	114,3	100,7	114,0
Februar	107,0	112,1	102,2	115,4	108,5	114,3	98,9	114,1
März	107,1	112,1	102,2	115,4	108,5	114,3	95,6	114,0
April	107,3	111,8	102,2	115,4	107,7	114,3	94,0	114,5
Mai	107,6	112,0	102,2	115,0	108,5	114,3	85,4	114,8
Juni	107,8	112,0	102,2	115,0	108,6	114,3	83,7	116,2
Juli	108,4	111,1	102,2	115,0	106,2	114,3	83,5	116,8
August	108,5	111,1	102,2	115,0	106,3	114,3	83,7	116,9
September	109,0	110,7	102,2	115,0	105,2	114,3	82,6	116,9
Oktober	109,3	112,5	102,2	115,0	109,9	114,3	81,4	117,0
November	109,5	112,5	102,2	115,0	109,9	114,3	74,9	117,1
Dezember	109,5	112,6	102,2	115,0	110,3	114,3	74,8	117,1
2013 Januar	111,3	114,2	101,8	117,1	112,7	114,3	75,3	117,9
Februar	111,5	114,2	101,6	117,1	112,7	114,3	75,4	118,0
März	111,9	114,3	101,6	117,2	112,7	114,3	75,5	118,3
April	112,0	114,2	99,9	117,7	112,6	113,7	75,9	118,3
Mai	112,3	114,1	99,9	117,8	112,3	113,7	75,9	119,3
Juni	112,4	114,1	99,9	117,8	112,2	113,7	69,2	119,5
Juli	112,8	114,7	99,9	117,8	113,0	115,9	69,5	119,5
August	113,0	114,8	99,9	117,8	113,1	116,5	69,5	124,4
September	113,4	114,9	99,9	117,8	113,5	116,5	69,5	124,3
Oktober	113,8	114,3	99,9	117,8	110,7	117,5	69,4	123,9
November	114,0	114,8	99,9	117,8	112,4	117,5	69,4	123,4
Dezember	114,1	114,7	99,9	117,8	112,4	117,1	69,4	123,5
2014 Januar	115,1	116,4	100,5	119,8	114,9	117,1	69,8	124,5
Februar	115,0	116,4	100,2	119,5	115,4	117,1	69,8	124,6
März	115,3	116,4	100,2	119,5	115,4	117,1	69,8	124,7
April	115,5	116,4	100,2	119,9	114,9	117,1	69,9	124,9
Mai	115,8	116,4	100,2	120,0	114,9	116,9	69,9	125,7
Juni	116,0	116,4	100,2	120,0	114,9	116,9	69,9	125,9
Juli	117,2	116,1	100,3	120,0	113,6	116,9	70,1	126,0
August	117,3	116,1	100,3	120,0	113,6	116,9	70,2	126,0
September	117,9	116,1	100,3	120,0	113,8	116,9	70,2	125,9
Oktober	118,5	116,2	100,3	120,0	113,8	117,1	70,0	125,5
November	118,7	116,2	100,3	120,0	113,8	117,1	70,0	124,9
Dezember	118,6	116,2	100,3	120,0	113,8	117,1	70,1	125,0

1 Harmonisierter Verbraucherpreisindex (HVPI) für Deutschland

Gliederung nach dem Verwendungszweck

Jahr / Monat	Sozial- schutz	Versiche- rungen	Versiche- rungen im Zusammen- hang mit der Wohnung	Versiche- rungen im Zusammen- hang mit der Gesundheit	Versiche- rungen im Zusammen- hang mit dem Verkehr	Sonstige Versiche- rungen	Finanz- dienst- leistung-en, a.n.g.	Sonstige Dienst- leistung-en, a.n.g.
COICOP	124	125	1252	1253	1254	1255	126	127
Gewichtung in %	13,73	25,64	2,14	11,80	7,07	4,63	2,72	5,58
	2005=100							
2015 JD								
2016 JD								
2017 JD								
2018 JD								
2015 Januar	117,9	116,9	100,8	121,5	113,9	117,1	70,5	125,7
2015 Februar	118,5	117,4	100,8	121,5	115,0	118,0	70,7	125,9
2015 März								
2015 April								
2015 Mai								
2015 Juni								
2015 Juli								
2015 August								
2015 September								
2015 Oktober								
2015 November								
2015 Dezember								
2016 Januar								
2016 Februar								
2016 März								
2016 April								
2016 Mai								
2016 Juni								
2016 Juli								
2016 August								
2016 September								
2016 Oktober								
2016 November								
2016 Dezember								
2017 Januar								
2017 Februar								
2017 März								
2017 April								
2017 Mai								
2017 Juni								
2017 Juli								
2017 August								
2017 September								
2017 Oktober								
2017 November								
2017 Dezember								
2018 Januar								
2018 Februar								
2018 März								
2018 April								
2018 Mai								
2018 Juni								
2018 Juli								
2018 August								
2018 September								
2018 Oktober								
2018 November								
2018 Dezember								

Harmonisierte Verbraucherpreisindizes in den Mitgliedstaaten der Europäischen Union
Veränderungen Januar 2015 gegenüber Januar 2014

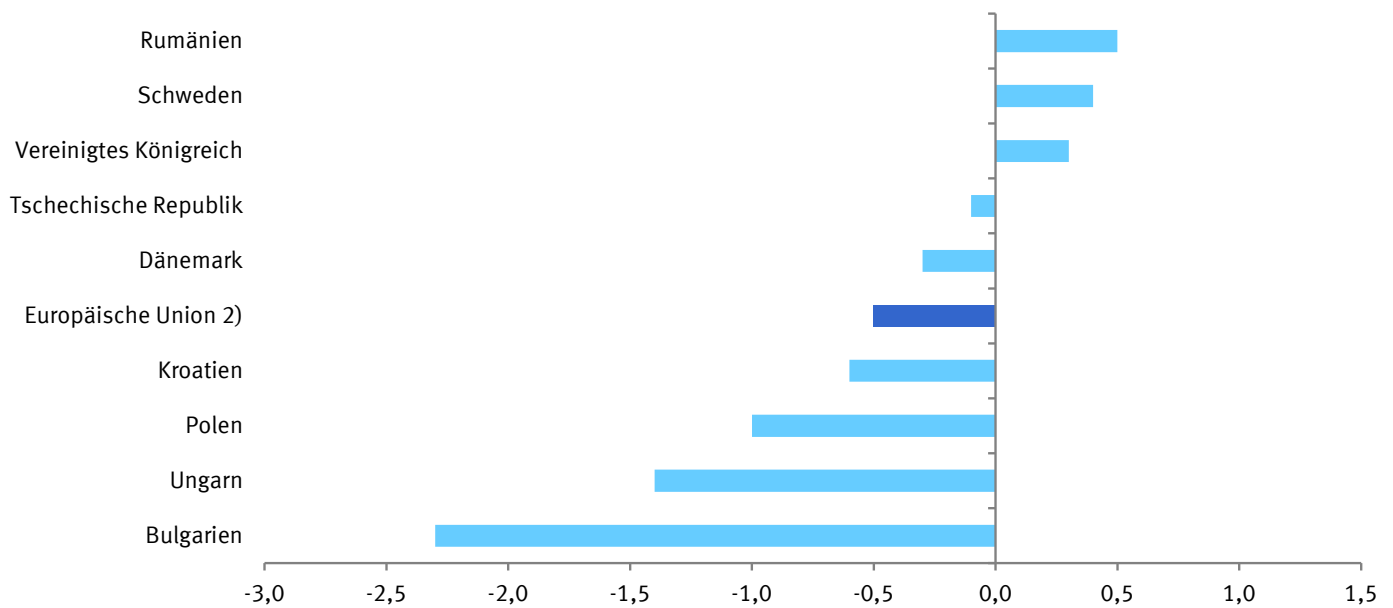
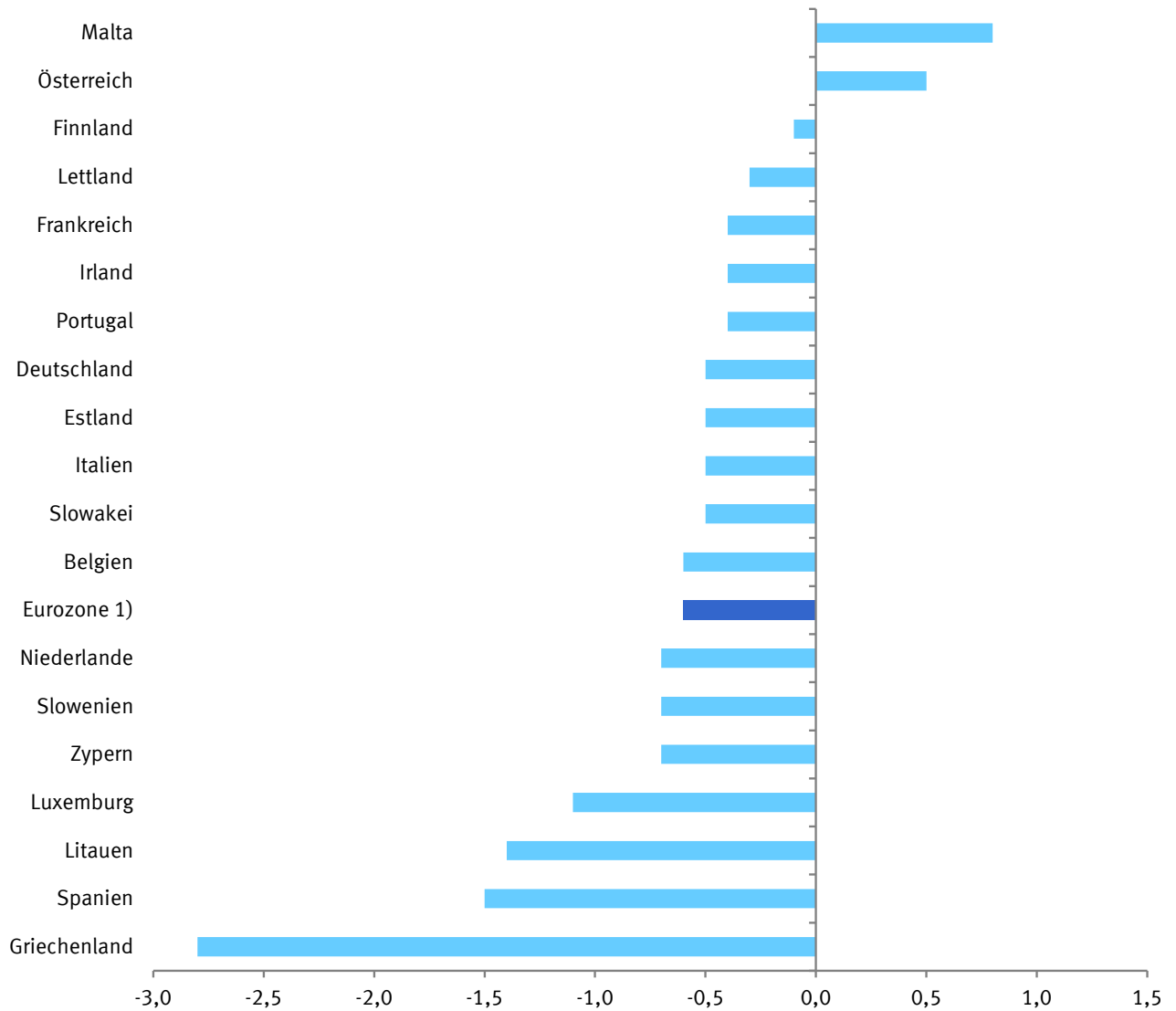

1) Verbraucherpreisindex der europäischen Währungsunion. - 2) Verbraucherpreisindex der 28 EU-Mitgliedstaaten.

2 Harmonisierte Verbraucherpreisindizes für die Mitgliedstaaten der Europäischen Union

2.1 Indizes

Jahr / Monat	Euro- zone ¹⁾	Belgien	Deutsch- land	Est- land	Finn- land	Frank- reich	Griechen- land	Irland
2005=100								
2012 JD	115,64	118,16	113,5	139,02	117,77	113,75	122,61	108,7
2013 JD	117,20	119,57	115,3	143,53	120,38	114,88	121,56	109,2
2014 JD	117,71	120,22	116,2	144,22	121,84	115,58	119,87	109,6
2015 JD								
2012 Januar	113,42	115,33	111,9	136,01	115,93	112,24	121,64	106,6
Februar	113,99	118,12	112,9	136,58	116,80	112,77	119,56	107,8
März	115,46	118,25	113,4	137,99	117,37	113,82	123,02	108,9
April	116,00	118,30	113,5	138,60	117,64	114,02	124,03	108,9
Mai	115,84	118,20	113,3	138,89	117,58	113,96	123,60	108,9
Juni	115,75	118,06	113,1	139,09	117,71	114,02	123,36	108,7
Juli	115,15	116,53	113,5	139,51	117,40	113,43	121,60	108,6
August	115,59	118,97	113,9	139,96	117,82	114,24	120,17	109,5
September	116,43	118,88	113,9	140,56	118,52	113,95	123,18	109,4
Oktober	116,71	119,09	114,0	140,67	118,81	114,19	124,09	109,3
November	116,47	118,99	113,8	140,22	118,70	113,99	123,70	108,8
Dezember	116,89	119,20	114,8	140,18	118,96	114,41	123,38	108,8
2013 Januar	115,67	117,02	114,0	141,09	118,96	113,76	121,69	108,2
Februar	116,09	119,78	114,9	142,03	119,67	114,12	119,73	109,1
März	117,47	119,81	115,4	143,22	120,28	115,06	122,72	109,5
April	117,36	119,61	114,8	143,35	120,50	114,92	123,29	109,4
Mai	117,49	119,51	115,1	143,92	120,49	114,98	123,24	109,4
Juni	117,61	119,86	115,2	144,73	120,42	115,18	123,05	109,5
Juli	116,99	118,35	115,7	145,02	120,38	114,78	121,04	109,4
August	117,14	120,28	115,7	144,94	120,23	115,36	119,00	109,5
September	117,71	120,07	115,7	144,21	120,70	115,13	121,94	109,4
Oktober	117,56	119,94	115,4	143,75	120,86	114,97	121,74	109,2
November	117,47	120,06	115,6	143,10	120,81	114,93	120,16	109,1
Dezember	117,88	120,59	116,2	143,05	121,26	115,37	121,14	109,2
2014 Januar	116,57	118,33	115,4	143,31	121,19	114,63	119,99	108,5
Februar	116,92	120,93	116,0	143,64	121,53	115,33	118,70	109,2
März	118,02	120,90	116,4	144,23	121,84	115,92	120,89	109,8
April	118,20	120,65	116,1	144,50	122,01	115,89	121,34	109,8
Mai	118,07	120,47	115,8	144,83	121,65	115,92	120,61	109,8
Juni	118,20	120,65	116,3	145,25	121,71	115,87	121,25	110,0
Juli	117,43	119,06	116,6	145,00	121,53	115,42	120,02	109,9
August	117,57	120,77	116,6	144,68	121,73	115,97	118,72	110,2
September	118,08	120,32	116,6	144,52	122,50	115,55	120,59	109,9
Oktober	118,01	120,33	116,2	144,43	122,29	115,58	119,55	109,6
November	117,80	120,14	116,2	143,12	122,11	115,39	118,70	109,3
Dezember	117,69	120,13	116,3	143,13	121,93	115,47	118,07	108,9
2015 Januar	115,85 p	117,58	114,8	142,55	121,03	114,17	116,68	108,1
Februar			115,9					
März								
April								
Mai								
Juni								
Juli								
August								
September								
Oktober								
November								
Dezember								

1) Verbraucherpreisindex der europäischen Währungsunion (bis Dezember 2006 ohne Slowenien, bis Dezember 2007 ohne Malta und Zypern, bis Dezember 2008 ohne Slowakei, bis Dezember 2010 ohne Estland, bis Dezember 2013 ohne Lettland, bis Dezember 2014 ohne Litauen).

2 Harmonisierte Verbraucherpreisindizes für die Mitgliedstaaten der Europäischen Union

2.1 Indizes

Italien	Lettland	Litauen	Luxemburg	Malta	Niederlande	Österreich	Portugal	Jahr / Monat
2005=100								
117,5	147,02	138,14	120,72	118,91	113,34	116,34	115,85	JD 2012
119,0	147,03	139,75	122,77	120,07	116,24	118,80	116,36	JD 2013
119,3	148,05	140,08	123,62	121,00	116,61	120,54	116,18	JD 2014
								JD 2015
114,2	145,76	135,55	117,95	113,17	110,61	114,07	114,39	Januar 2012
114,4	146,00	136,03	119,82	113,90	111,72	114,68	114,55	Februar
117,3	146,83	137,35	120,38	115,57	113,26	116,10	115,94	März
118,3	147,85	138,21	120,91	119,48	113,81	116,43	116,33	April
118,3	147,88	138,34	120,71	120,92	113,55	116,19	115,97	Mai
118,5	147,89	138,28	120,51	122,24	112,87	116,18	115,77	Juni
116,5	147,29	138,34	119,52	121,92	113,35	115,59	115,98	Juli
116,5	146,74	138,58	121,36	122,12	113,43	116,01	115,92	August
118,9	147,27	139,60	121,99	121,29	113,98	117,32	116,37	September
119,2	146,98	139,33	122,06	120,49	114,90	117,68	116,54	Oktober
118,9	146,80	139,10	121,85	118,23	114,35	117,76	116,11	November
119,3	146,91	138,99	121,53	117,57	114,20	118,05	116,38	Dezember
116,9	146,60	139,25	120,48	115,89	114,17	117,29	114,90	Januar 2013
116,7	146,51	139,16	122,75	115,93	115,34	117,70	114,77	Februar
119,4	147,22	139,61	122,82	117,22	116,88	118,84	116,72	März
119,8	147,26	140,08	122,97	120,58	116,97	118,85	116,79	April
119,8	147,65	140,41	122,40	121,93	117,02	119,00	117,07	Mai
120,1	148,22	140,13	122,93	122,95	116,44	118,79	117,13	Juni
117,9	148,09	139,17	121,65	123,06	116,86	118,04	116,90	Juli
117,9	146,60	139,32	123,40	122,92	116,60	118,31	116,11	August
120,0	146,65	140,31	123,88	121,96	116,70	119,45	116,69	September
120,1	146,96	140,05	123,33	121,15	116,40	119,44	116,53	Oktober
119,7	146,32	139,86	123,21	118,53	115,71	119,48	116,18	November
120,1	146,31	139,61	123,39	118,75	115,81	120,39	116,58	Dezember
117,6	147,30	139,59	122,24	116,94	115,08	119,09	114,96	Januar 2014
117,2	147,28	139,60	123,71	117,78	115,77	119,44	114,67	Februar
119,8	147,73	140,14	123,76	118,91	117,04	120,56	116,26	März
120,4	148,48	140,53	124,04	121,19	117,72	120,71	116,66	April
120,3	148,78	140,53	124,15	122,38	117,18	120,83	116,75	Mai
120,4	149,36	140,51	124,38	123,81	116,76	120,81	116,84	Juni
117,9	149,01	139,83	123,16	123,75	117,16	120,02	116,12	Juli
117,7	147,84	139,69	124,27	123,96	117,02	120,04	116,03	August
119,9	148,39	140,32	124,25	122,74	116,99	121,13	116,64	September
120,3	148,04	140,45	123,86	122,00	116,86	121,14	116,69	Oktober
120,0	147,70	140,36	123,40	119,29	116,00	121,31	116,27	November
120,0	146,71	139,46	122,24	119,22	115,74 r	121,36	116,27	Dezember
117,0	146,79	137,69	120,84	117,87	114,31 p	119,73 p	114,54	Januar 2015
								Februar
								März
								April
								Mai
								Juni
								Juli
								August
								September
								Oktober
								November
								Dezember

2 Harmonisierte Verbraucherpreisindizes für die Mitgliedstaaten der Europäischen Union

2.1 Indizes

Jahr / Monat	Slowakei	Slowenien	Spanien	Zypern	Euro- päische Union ¹⁾	Bulgarien	Dänemark
2005=100							
2012 JD	121,16	121,35	119,18	119,52	118,28	144,58	116,5
2013 JD	122,93	123,68	121,00	119,98	120,06	145,14	117,0
2014 JD	122,81	124,14	120,77	119,66	120,72	142,81	117,4
2015 JD							
2012 Januar	119,90	118,49	115,79	116,20	116,17	142,65	114,8
Februar	120,17	119,18	115,83	116,69	116,78	143,50	115,9
März	120,55	120,38	118,38	118,36	117,98	143,70	116,6
April	120,84	121,82	119,67	120,10	118,53	144,03	116,6
Mai	120,96	122,16	119,42	120,97	118,43	143,87	116,6
Juni	121,24	121,40	119,13	120,85	118,29	143,13	116,4
Juli	121,18	120,38	118,11	119,67	117,85	144,77	116,3
August	121,23	121,31	118,72	120,70	118,27	145,57	116,8
September	121,57	122,71	121,01	120,63	119,00	146,07	117,1
Oktober	122,06	123,04	121,56	120,88	119,33	145,98	117,0
November	122,14	122,81	121,28	119,63	119,17	145,65	116,8
Dezember	122,06	122,52	121,28	119,53	119,57	146,08	116,5
2013 Januar	122,91	121,84	119,07	118,54	118,62	146,40	115,9
Februar	122,87	122,69	119,19	118,83	119,09	146,66	117,1
März	122,90	123,05	121,40	119,91	120,19	146,03	117,4
April	122,94	123,76	121,49	120,18	120,17	145,39	117,1
Mai	123,08	124,08	121,61	121,16	120,29	145,32	117,3
Juni	123,27	124,13	121,74	121,85	120,35	144,91	117,1
Juli	123,17	123,74	120,36	120,49	119,88	144,81	116,8
August	122,95	124,02	120,66	120,80	120,04	144,53	116,9
September	122,92	124,51	121,59	120,96	120,52	144,16	117,3
Oktober	122,93	124,45	121,62	120,25	120,43	144,38	117,4
November	122,73	124,29	121,63	118,70	120,34	144,22	117,2
Dezember	122,53	123,62	121,65	118,03	120,75	144,83	117,0
2014 Januar	122,85	122,93	119,40	116,68	119,68	144,42	116,8
Februar	122,73	122,89	119,25	117,32	120,06	143,57	117,4
März	122,70	123,81	121,14	118,85	120,92	143,16	117,6
April	122,70	124,37	121,90	119,71	121,14	143,47	117,7
Mai	123,03	125,28	121,87	121,04	121,03	142,74	117,7
Juni	123,17	125,36	121,80	121,91	121,15	142,31	117,6
Juli	122,98	124,11	119,93	121,57	120,53	143,20	117,4
August	122,73	124,03	120,04	121,74	120,65	143,08	117,2
September	122,81	124,39	121,27	120,98	121,03	142,11	117,6
Oktober	122,92	124,53	121,35	120,59	121,01	142,22	117,7
November	122,71	124,38	121,07	118,67	120,76	141,50	117,4
Dezember	122,37	123,54	120,27	116,90	120,64 r	141,99	117,1
2015 Januar	122,22	122,06	117,66	115,82	119,10 p	141,03 p	116,4
Februar							
März							
April							
Mai							
Juni							
Juli							
August							
September							
Oktober							
November							
Dezember							

1) Verbraucherpreisindex der 15 EU-Mitgliedstaaten bis April 2004, der 25 EU-Mitgliedstaaten bis Dezember 2006, der 27 EU-Mitgliedstaaten bis Juni 2013, der 28 EU-Mitgliedstaaten ab Juli 2013.

2 Harmonisierte Verbraucherpreisindizes für die Mitgliedstaaten der Europäischen Union

2.1 Indizes

Kroatien	Polen	Rumänien	Schweden	Tschechische Republik	Ungarn	Vereinigtes Königreich	Jahr / Monat
2005=100							
122,46	124,5	147,88	113,36	120,3	142,42	123,0	JD 2012
125,31	125,5	152,61	113,86	121,9	144,85	126,1	JD 2013
125,59	125,6	154,71	114,10	122,4	144,88	128,0	JD 2014
							JD 2015
118,50	123,0	144,79	112,10	119,6	139,77	121,1	Januar 2012
119,24	123,5	145,76	112,93	119,8	140,56	121,8	Februar
120,84	124,1	146,42	113,44	120,2	141,68	122,2	März
121,86	124,8	146,52	113,73	120,2	142,81	122,9	April
123,41	125,0	146,93	113,69	120,4	142,71	122,8	Mai
123,12	125,3	146,85	113,33	120,6	142,71	122,3	Juni
122,60	124,7	147,54	112,82	120,4	142,47	122,5	Juli
123,40	124,4	148,35	112,96	120,4	142,64	123,1	August
124,06	124,5	150,00	113,79	120,3	143,28	123,5	September
124,48	124,8	150,36	113,91	120,7	143,52	124,2	Oktober
124,09	124,9	150,26	113,67	120,3	143,42	124,4	November
123,93	124,9	150,78	113,94	120,3	143,47	125,0	Dezember
124,00	125,0	152,21	112,83	121,8	143,70	124,4	Januar 2013
124,52	125,0	152,82	113,46	121,9	144,60	125,2	Februar
124,98	125,4	152,93	114,05	122,0	144,99	125,6	März
125,62	125,8	152,97	113,78	122,2	145,38	125,9	April
125,62	125,6	153,37	114,02	121,9	145,22	126,1	Mai
125,83	125,6	153,42	113,85	122,5	145,57	125,9	Juni
125,88	125,8	152,59	113,70	122,1	144,95	125,8	Juli
126,32	125,5	152,24	113,86	121,9	144,87	126,4	August
126,12	125,6	151,65	114,34	121,5	145,54	126,8	September
125,43	125,7	152,14	114,10	121,7	145,09	126,9	Oktober
124,91	125,5	152,15	114,00	121,5	143,98	127,0	November
124,50	125,6	152,77	114,35	122,1	144,33	127,5	Dezember
124,52	125,7	154,01	113,01	122,2	144,87	126,7	Januar 2014
124,32	125,9	154,80	113,61	122,3	144,99	127,4	Februar
124,89	126,1	154,90	113,65	122,4	145,30	127,7	März
125,53	126,2	155,41	114,11	122,4	145,15	128,1	April
126,09	126,0	155,36	114,18	122,5	145,24	128,0	Mai
126,40	126,0	154,85	114,44	122,5	145,39	128,3	Juni
126,57	125,8	154,83	114,15	122,8	145,63	127,8	Juli
126,66	125,4	154,27	114,12	122,7	145,29	128,3	August
126,36	125,3	154,45	114,39	122,5	144,78	128,4	September
126,06	125,3	154,81	114,46	122,6	144,66	128,5	Oktober
125,25	125,1	154,50	114,37	122,2	144,10	128,2	November
124,38	124,8	154,35	114,67	122,2	143,11	128,2	Dezember
123,72	124,4	154,78	113,41	122,1	142,89	127,1	Januar 2015
							Februar
							März
							April
							Mai
							Juni
							Juli
							August
							September
							Oktober
							November
							Dezember

2 Harmonisierte Verbraucherpreisindizes für die Mitgliedstaaten der Europäischen Union

2.2 Veränderungsraten

Jahr / Monat	Euro- zone ¹⁾	Belgien	Deutsch- land	Est- land	Finn- land	Frank- reich	Griechen- land	Irland
Veränderung gegenüber dem entsprechenden Vorjahresergebnis in %								
2012 JD	2,5	2,6	2,1	4,2	3,2	2,2	1,0	1,9
2013 JD	1,4	1,2	1,6	3,2	2,2	1,0	-0,9	0,5
2014 JD	0,4	0,5	0,8	0,5	1,2	0,6	-1,4	0,3
2015 JD								
2012 Januar	2,7	3,3	2,3	4,7	3,0	2,6	2,1	1,3
Februar	2,7	3,4	2,5	4,4	3,0	2,5	1,7	1,6
März	2,7	3,1	2,3	4,7	2,9	2,6	1,4	2,2
April	2,6	2,9	2,2	4,3	3,0	2,4	1,5	1,9
Mai	2,4	2,6	2,2	4,1	3,1	2,3	0,9	1,9
Juni	2,4	2,2	2,0	4,4	2,9	2,3	1,0	1,9
Juli	2,4	2,0	1,9	4,1	3,1	2,2	0,9	2,0
August	2,6	2,6	2,2	4,2	3,3	2,4	1,2	2,6
September	2,6	2,6	2,1	4,1	3,4	2,2	0,3	2,4
Oktober	2,5	2,7	2,1	4,2	3,5	2,1	0,9	2,1
November	2,2	2,2	1,9	3,8	3,2	1,6	0,4	1,6
Dezember	2,2	2,1	2,0	3,6	3,5	1,5	0,3	1,7
2013 Januar	2,0	1,5	1,9	3,7	2,6	1,4	0,0	1,5
Februar	1,8	1,4	1,8	4,0	2,5	1,2	0,1	1,2
März	1,7	1,3	1,8	3,8	2,5	1,1	-0,2	0,6
April	1,2	1,1	1,1	3,4	2,4	0,8	-0,6	0,5
Mai	1,4	1,1	1,6	3,6	2,5	0,9	-0,3	0,5
Juni	1,6	1,5	1,9	4,1	2,3	1,0	-0,3	0,7
Juli	1,6	1,6	1,9	3,9	2,5	1,2	-0,5	0,7
August	1,3	1,1	1,6	3,6	2,0	1,0	-1,0	0,0
September	1,1	1,0	1,6	2,6	1,8	1,0	-1,0	0,0
Oktober	0,7	0,7	1,2	2,2	1,7	0,7	-1,9	-0,1
November	0,9	0,9	1,6	2,1	1,8	0,8	-2,9	0,3
Dezember	0,8	1,2	1,2	2,0	1,9	0,8	-1,8	0,4
2014 Januar	0,8	1,1	1,2	1,6	1,9	0,8	-1,4	0,3
Februar	0,7	1,0	1,0	1,1	1,6	1,1	-0,9	0,1
März	0,5	0,9	0,9	0,7	1,3	0,7	-1,5	0,3
April	0,7	0,9	1,1	0,8	1,3	0,8	-1,6	0,4
Mai	0,5	0,8	0,6	0,6	1,0	0,8	-2,1	0,4
Juni	0,5	0,7	1,0	0,4	1,1	0,6	-1,5	0,5
Juli	0,4	0,6	0,8	0,0	1,0	0,6	-0,8	0,5
August	0,4	0,4	0,8	-0,2	1,2	0,5	-0,2	0,6
September	0,3	0,2	0,8	0,2	1,5	0,4	-1,1	0,5
Oktober	0,4	0,3	0,7	0,5	1,2	0,5	-1,8	0,4
November	0,3	0,1	0,5	0,0	1,1	0,4	-1,2	0,2
Dezember	-0,2	-0,4	0,1	0,1	0,6	0,1	-2,5	-0,3
2015 Januar	-0,6 <i>p</i>	-0,6	-0,5	-0,5	-0,1	-0,4	-2,8	-0,4
Februar			-0,1					
März								
April								
Mai								
Juni								
Juli								
August								
September								
Oktober								
November								
Dezember								

1) Verbraucherpreisindex der europäischen Währungsunion (bis Dezember 2006 ohne Slowenien, bis Dezember 2007 ohne Malta und Zypern, bis Dezember 2008 ohne Slowakei, bis Dezember 2010 ohne Estland, bis Dezember 2013 ohne Lettland, bis Dezember 2014 ohne Litauen).

2 Harmonisierte Verbraucherpreisindizes für die Mitgliedstaaten der Europäischen Union

2.2 Veränderungsraten

Italien	Lettland	Litauen	Luxemburg	Malta	Niederlande	Österreich	Portugal	Jahr / Monat
Veränderung gegenüber dem entsprechenden Vorjahresergebnis in %								
3,3	2,3	3,2	2,9	3,2	2,8	2,6	2,8	JD 2012
1,3	0,0	1,2	1,7	1,0	2,6	2,1	0,4	JD 2013
0,2	0,7	0,2	0,7	0,8	0,3	1,5	-0,2	JD 2014
								JD 2015
3,4	3,4	3,4	3,2	1,7	2,9	2,9	3,4	Januar 2012
3,4	3,3	3,7	3,3	2,6	2,9	2,6	3,6	Februar
3,8	3,2	3,7	2,9	2,6	2,9	2,6	3,1	März
3,7	2,8	3,3	3,0	3,8	2,8	2,3	2,9	April
3,5	2,3	2,6	2,7	3,7	2,5	2,2	2,7	Mai
3,6	2,1	2,6	2,6	4,4	2,5	2,2	2,7	Juni
3,6	1,9	2,9	2,7	4,2	2,6	2,1	2,8	Juli
3,3	1,9	3,4	2,8	3,2	2,5	2,3	3,2	August
3,4	1,9	3,3	3,2	2,9	2,5	2,8	2,9	September
2,8	1,6	3,2	3,2	3,2	3,3	2,9	2,1	Oktober
2,6	1,5	2,8	2,7	3,6	3,2	2,9	1,9	November
2,6	1,6	2,9	2,5	2,8	3,4	2,9	2,1	Dezember
2,4	0,6	2,7	2,1	2,4	3,2	2,8	0,4	Januar 2013
2,0	0,3	2,3	2,4	1,8	3,2	2,6	0,2	Februar
1,8	0,3	1,6	2,0	1,4	3,2	2,4	0,7	März
1,3	-0,4	1,4	1,7	0,9	2,8	2,1	0,4	April
1,3	-0,2	1,5	1,4	0,8	3,1	2,4	0,9	Mai
1,4	0,2	1,3	2,0	0,6	3,2	2,2	1,2	Juni
1,2	0,5	0,6	1,8	0,9	3,1	2,1	0,8	Juli
1,2	-0,1	0,5	1,7	0,7	2,8	2,0	0,2	August
0,9	-0,4	0,5	1,5	0,6	2,4	1,8	0,3	September
0,8	0,0	0,5	1,0	0,5	1,3	1,5	0,0	Oktober
0,7	-0,3	0,5	1,1	0,3	1,2	1,5	0,1	November
0,7	-0,4	0,4	1,5	1,0	1,4	2,0	0,2	Dezember
0,6	0,5	0,2	1,5	0,9	0,8	1,5	0,1	Januar 2014
0,4	0,5	0,3	0,8	1,6	0,4	1,5	-0,1	Februar
0,3	0,3	0,4	0,8	1,4	0,1	1,4	-0,4	März
0,5	0,8	0,3	0,9	0,5	0,6	1,6	-0,1	April
0,4	0,8	0,1	1,4	0,4	0,1	1,5	-0,3	Mai
0,2	0,8	0,3	1,2	0,7	0,3	1,7	-0,2	Juni
0,0	0,6	0,5	1,2	0,6	0,3	1,7	-0,7	Juli
-0,2	0,8	0,3	0,7	0,8	0,4	1,5	-0,1	August
-0,1	1,2	0,0	0,3	0,6	0,2	1,4	0,0	September
0,2	0,7	0,3	0,4	0,7	0,4	1,4	0,1	Oktober
0,3	0,9	0,4	0,2	0,6	0,3	1,5	0,1	November
-0,1	0,3	-0,1	-0,9	0,4	-0,1	0,8	-0,3	Dezember
-0,5	-0,3	-1,4	-1,1	0,8	-0,7 p	0,5 p	-0,4	Januar 2015
								Februar
								März
								April
								Mai
								Juni
								Juli
								August
								September
								Oktober
								November
								Dezember

2 Harmonisierte Verbraucherpreisindizes für die Mitgliedstaaten der Europäischen Union

2.2 Veränderungsraten

Jahr / Monat	Slowakei	Slowenien	Spanien	Zypern	Euro- päische Union ¹⁾	Bulgarien	Dänemark
Veränderung gegenüber dem entsprechenden Vorjahresergebnis in %							
2012 JD	3,7	2,8	2,4	3,1	2,6	2,4	2,4
2013 JD	1,5	1,9	1,5	0,4	1,5	0,4	0,5
2014 JD	-0,1	0,4	-0,2	-0,3	0,6	-1,6	0,3
2015 JD							
2012 Januar	4,1	2,3	2,0	3,1	2,9	1,9	2,8
Februar	4,0	2,8	1,9	3,1	2,9	2,0	2,7
März	3,9	2,4	1,8	3,5	2,9	1,7	2,7
April	3,7	2,9	2,0	3,6	2,7	2,0	2,3
Mai	3,4	2,4	1,9	3,7	2,6	1,8	2,1
Juni	3,7	2,4	1,8	2,9	2,5	1,6	2,2
Juli	3,8	2,6	2,2	3,8	2,5	2,4	2,1
August	3,8	3,1	2,7	4,5	2,7	3,1	2,6
September	3,8	3,7	3,5	3,6	2,7	3,4	2,5
Oktober	3,9	3,2	3,5	2,6	2,6	3,0	2,3
November	3,5	2,8	3,0	1,4	2,4	2,7	2,2
Dezember	3,4	3,1	3,0	1,5	2,3	2,8	1,9
2013 Januar	2,5	2,8	2,8	2,0	2,1	2,6	1,0
Februar	2,2	2,9	2,9	1,8	2,0	2,2	1,0
März	1,9	2,2	2,6	1,3	1,9	1,6	0,7
April	1,7	1,6	1,5	0,1	1,4	0,9	0,4
Mai	1,8	1,6	1,8	0,2	1,6	1,0	0,6
Juni	1,7	2,2	2,2	0,8	1,7	1,2	0,6
Juli	1,6	2,8	1,9	0,7	1,7	0,0	0,4
August	1,4	2,2	1,6	0,1	1,5	-0,7	0,1
September	1,1	1,5	0,5	0,3	1,3	-1,3	0,2
Oktober	0,7	1,1	0,0	-0,5	0,9	-1,1	0,3
November	0,5	1,2	0,3	-0,8	1,0	-1,0	0,3
Dezember	0,4	0,9	0,3	-1,3	1,0	-0,9	0,4
2014 Januar	0,0	0,9	0,3	-1,6	0,9	-1,4	0,8
Februar	-0,1	0,2	0,1	-1,3	0,8	-2,1	0,3
März	-0,2	0,6	-0,2	-0,9	0,6	-2,0	0,2
April	-0,2	0,5	0,3	-0,4	0,8	-1,3	0,5
Mai	0,0	1,0	0,2	-0,1	0,6	-1,8	0,3
Juni	-0,1	1,0	0,0	0,0	0,7	-1,8	0,4
Juli	-0,2	0,3	-0,4	0,9	0,5	-1,1	0,5
August	-0,2	0,0	-0,5	0,8	0,5	-1,0	0,3
September	-0,1	-0,1	-0,3	0,0	0,4	-1,4	0,3
Oktober	0,0	0,1	-0,2	0,3	0,5	-1,5	0,3
November	0,0	0,1	-0,5	0,0	0,3	-1,9	0,2
Dezember	-0,1	-0,1	-1,1	-1,0	-0,1	-2,0	0,1
2015 Januar	-0,5	-0,7	-1,5	-0,7	-0,5 p	-2,3 p	-0,3
Februar							
März							
April							
Mai							
Juni							
Juli							
August							
September							
Oktober							
November							
Dezember							

1) Verbraucherpreisindex der 15 EU-Mitgliedstaaten bis April 2004, der 25 EU-Mitgliedstaaten bis Dezember 2006, der 27 EU-Mitgliedstaaten bis Juni 2013, der 28 EU-Mitgliedstaaten ab Juli 2013.

2 Harmonisierte Verbraucherpreisindizes für die Mitgliedstaaten der Europäischen Union

2.2 Veränderungsraten

Kroatien	Polen	Rumänien	Schweden	Tschechische Republik	Ungarn	Vereinigtes Königreich	Jahr / Monat
Veränderung gegenüber dem entsprechenden Vorjahresergebnis in %							
3,4	3,7	3,4	0,9	3,5	5,7	2,8	JD 2012
2,3	0,8	3,2	0,4	1,4	1,7	2,6	JD 2013
0,2	0,1	1,4	0,2	0,4	0,0	1,5	JD 2014
							JD 2015
1,4	4,1	2,8	0,7	3,8	5,6	3,6	Januar 2012
1,6	4,4	2,7	1,0	4,0	5,8	3,4	Februar
2,1	3,9	2,5	1,1	4,2	5,5	3,5	März
2,6	4,0	1,9	1,0	4,0	5,6	3,0	April
3,5	3,6	2,0	0,9	3,5	5,4	2,8	Mai
3,6	4,2	2,2	0,9	3,8	5,6	2,4	Juni
3,4	4,0	3,1	0,7	3,3	5,7	2,6	Juli
4,1	3,8	4,0	0,9	3,4	6,0	2,5	August
4,8	3,8	5,4	1,0	3,5	6,4	2,2	September
4,6	3,4	5,0	1,2	3,6	6,0	2,7	Oktober
4,1	2,7	4,4	0,8	2,8	5,3	2,7	November
4,4	2,2	4,6	1,0	2,4	5,1	2,7	Dezember
4,6	1,6	5,1	0,7	1,8	2,8	2,7	Januar 2013
4,4	1,2	4,8	0,5	1,8	2,9	2,8	Februar
3,4	1,0	4,4	0,5	1,5	2,3	2,8	März
3,1	0,8	4,4	0,0	1,7	1,8	2,4	April
1,8	0,5	4,4	0,3	1,2	1,8	2,7	Mai
2,2	0,2	4,5	0,5	1,6	2,0	2,9	Juni
2,7	0,9	3,4	0,8	1,4	1,7	2,8	Juli
2,4	0,9	2,6	0,8	1,2	1,6	2,7	August
1,7	0,9	1,1	0,5	1,0	1,6	2,7	September
0,8	0,7	1,2	0,2	0,8	1,1	2,2	Oktober
0,7	0,5	1,3	0,3	1,0	0,4	2,1	November
0,5	0,6	1,3	0,4	1,5	0,6	2,0	Dezember
0,4	0,6	1,2	0,2	0,3	0,8	1,9	Januar 2014
-0,2	0,7	1,3	0,1	0,3	0,3	1,7	Februar
-0,1	0,6	1,3	-0,4	0,3	0,2	1,6	März
-0,1	0,3	1,6	0,3	0,2	-0,2	1,8	April
0,4	0,3	1,3	0,1	0,5	0,0	1,5	Mai
0,5	0,3	0,9	0,5	0,0	-0,1	1,9	Juni
0,5	0,0	1,5	0,4	0,6	0,5	1,6	Juli
0,3	-0,1	1,3	0,2	0,7	0,3	1,5	August
0,2	-0,2	1,8	0,0	0,8	-0,5	1,2	September
0,5	-0,3	1,8	0,3	0,7	-0,3	1,3	Oktober
0,3	-0,3	1,5	0,3	0,6	0,1	1,0	November
-0,1	-0,6	1,0	0,3	0,1	-0,8	0,5	Dezember
-0,6	-1,0	0,5	0,4	-0,1	-1,4	0,3	Januar 2015
							Februar
							März
							April
							Mai
							Juni
							Juli
							August
							September
							Oktober
							November
							Dezember