

Preise

Preisindizes für die Einfuhr



April 2018

Erscheinungsfolge: monatlich
Erschienen am 30. Mai 2018
Artikelnummer: 2170810181044

Ihr Kontakt zu uns:
www.destatis.de/kontakt/
Telefon: +49 (0)611 / 75 24 44

© Statistisches Bundesamt (Destatis), 2018
Vervielfältigung und Verbreitung, auch auszugsweise, mit Quellenangabe gestattet.

Inhalt

| | Seite |
|--|-------|
| Aktuelle Ergebnisse | 3 |
| Textteil | |
| 1 Schaubild | 4 |
| 2 Erläuterungen | 5 |
| Tabellenteil | |
| 1.1 Nach Warengruppen der Ernährungswirtschaft und der Gewerblichen Wirtschaft | 7 |
| 1.2 Nach dem systematischen Güterverzeichnis für Produktionsstatistiken, Ausgabe 2009 (GP 2009), gegliedert nach Euro- und Nicht-Euro-Ländern | 8 |
| 1.3 Nach dem internationalen Warenverzeichnis für den Außenhandel (SITC-Rev. 4) | 52 |
| Gegenüberstellung der vergleichbaren Reihen auf Basis 2010 und Basis 2005 | 55 |
| Gegenüberstellung der vergleichbaren Reihen auf Basis 2005 und Basis 2010 | 57 |

Zeichenerklärung

- r = berichtigte Zahl
- = nichts vorhanden
- ... = Angaben fallen später an
- . = Zahlenwert unbekannt oder geheimzuhalten
- | = grundsätzliche Änderung innerhalb einer Reihe,
die den zeitlichen Vergleich beeinträchtigt

Abkürzungen

| | | | | | |
|------------------------|---|---------------------|----------------------|---|---|
| G | = | Gramm | KW (kW) | = | Kilowatt |
| KG (kg) | = | Kilogramm | L (l) | = | Liter |
| DT (dt) | = | Dezitonne (100 kg) | M (m) | = | Meter |
| T (t) | = | Tonne | M3 (m ³) | = | Kubikmeter |
| MM (mm) | = | Millimeter | MWH (MWh) | = | Megawattstunde |
| CM (cm) | = | Zentimeter | n.A.E. | = | nicht in Aufmachungen für den Einzelverkauf |
| CM3 (cm ³) | = | Kubikzentimeter | V | = | Volt |
| D | = | Jahresdurchschnitt | W | = | Watt |
| GHT | = | Gewichtshunterteile | | | |
| HL (hl) | = | Hektoliter | | | |

Sämtliche Indizes beziehen sich auf die Bundesrepublik Deutschland nach dem Gebietsstand seit dem 03.10.1990

2 Aktuelle Ergebnisse

Die Einfuhrpreise waren im April 2018 um 0,6 % höher als im April 2017. Im März 2018 hatte die Veränderungsrate gegenüber dem Vorjahr bei – 0,1 % und im Februar 2018 bei – 0,6 % gelegen. Die Importpreise stiegen im April 2018 gegenüber März 2018 ebenfalls um 0,6 %.

Der Anstieg der Importpreise gegenüber dem Vorjahr war vor allem durch die Entwicklung der Einfuhrpreise für Energie beeinflusst. Energieeinfuhren waren im April 2018 um 13,1 % teurer als im April 2017. Insbesondere verteuerten sich rohes Erdöl (+ 17,4 %) und Mineralölerzeugnisse (+ 14,7 %). Die weiteren Energieträger wurden im Vorjahresvergleich ebenfalls deutlich teurer, allerdings im einstelligen Prozentbereich. Gegenüber dem Vormonat verbilligten sich nur elektrischer Strom (– 20,0 %) und Erdgas (– 1,1 %).

Der Einfuhrpreisindex ohne Energie war im April 2018 um 0,9 % niedriger als im April 2017 (+ 0,1 % gegenüber dem März 2018). Lässt man nur Erdöl und Mineralölerzeugnisse außer Betracht, lag der Einfuhrpreisindex um 0,7 % unter dem Stand des Vorjahres (unverändert gegenüber März 2018).

Die Preise für importierte Vorleistungsgüter (Güter, die im Produktionsprozess verbraucht, verarbeitet oder umgewandelt werden) veränderten sich im April 2018 im Vergleich zum Vorjahresmonat kaum (+ 0,1 %). Gegenüber dem Vormonat stiegen die Preise um 0,4 %. Im Vergleich zu April 2017 verteuerten sich unter anderem Holz- und Zellstoff (+ 12,9 %) sowie Roheisen, Stahl und Ferrolegierungen (+ 7,9 %). Dagegen lagen insbesondere die Preise für Eisenerze (– 18,9 %) und elektronische Bauelemente (– 10,1 %) unter denen des Vorjahresmonats.

Importierte landwirtschaftliche Güter waren im Durchschnitt um 5,1 % billiger als im April 2017 (– 1,0 % gegenüber dem Vormonat). Während sich unter anderem Naturkautschuk (– 28,3 %) und Rohkaffee (– 18,9 %) stark verbilligten, wurden insbesondere Rohkakao (+ 10,8 %) sowie Kern- und Steinobst (+ 7,6 %) zu höheren Preisen importiert.

Auch die eingeführten Investitionsgüter hatten einen dämpfenden Einfluss auf den Gesamtindex. Sie verbilligten sich um 1,2 % gegenüber April 2017 (+ 0,1 % gegenüber März 2018). Insbesondere Speichereinheiten und andere Datenspeicher (– 17,8 %) wurden gegenüber April 2017 zu niedrigeren Preisen importiert.

Die Einfuhrpreise für Konsumgüter (Gebrauchs- und Verbrauchsgüter) lagen im Durchschnitt um 1,8 % unter denen des Vorjahresmonats (+ 0,1 % gegenüber dem Vormonat). Während Gebrauchsgüter im Vergleich zum Vorjahr um 2,8 % preiswerter waren, sanken die Importpreise für Verbrauchsgüter um 1,5 %.

Ausgewählte Preisveränderungen im April 2018

| Einfuhrpreisindex für | Veränderung zu April 2017 in % | Veränderung zu März 2018 in % |
|---|--------------------------------------|-------------------------------------|
| Energie | 13,1 | 4,2 |
| davon: | | |
| Steinkohle | 2,9 | 1,7 |
| Erdöl, roh | 17,4 | 7,5 |
| Erdgas, roh | 7,6 | - 1,1 |
| Mineralölerzeugnisse | 14,7 | 6,8 |
| Elektrischer Strom | 9,8 | - 20,0 |
| Eisenerze | - 18,9 | 1,6 |
| Nicht-Eisen-Metallerze | 5,4 | 0,6 |
| Roheisen, Stahl und Ferrolegerungen | 7,9 | 1,4 |
| Nicht-Eisen-Metalle und Halbzeug daraus | 0,9 | 0,4 |
| Rohkaffee | - 18,9 | 1,0 |

Der Index der Ausführpreise lag im April 2018 um 0,7 % über dem Stand von April 2017. Im März 2018 hatte die Jahresveränderungsrate ebenfalls bei + 0,7 % gelegen, im Februar 2018 bei + 0,5 %. Gegenüber dem Vormonat März 2018 stiegen die Ausführpreise im Durchschnitt um 0,2 %.

Indizes der Außenhandelspreise für Deutschland

2010 = 100

- Indexverlauf -

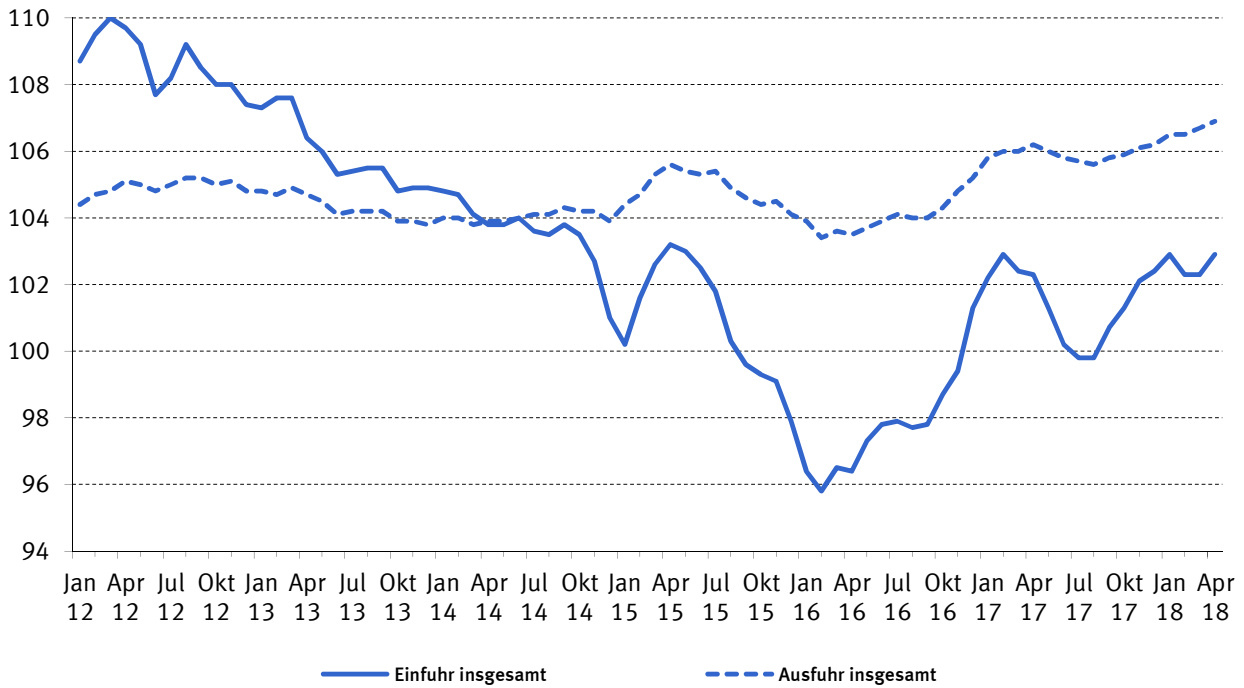

Indizes der Außenhandelspreise für Deutschland

2010 = 100

- Veränderung gegenüber dem Vorjahresmonat in Prozent -

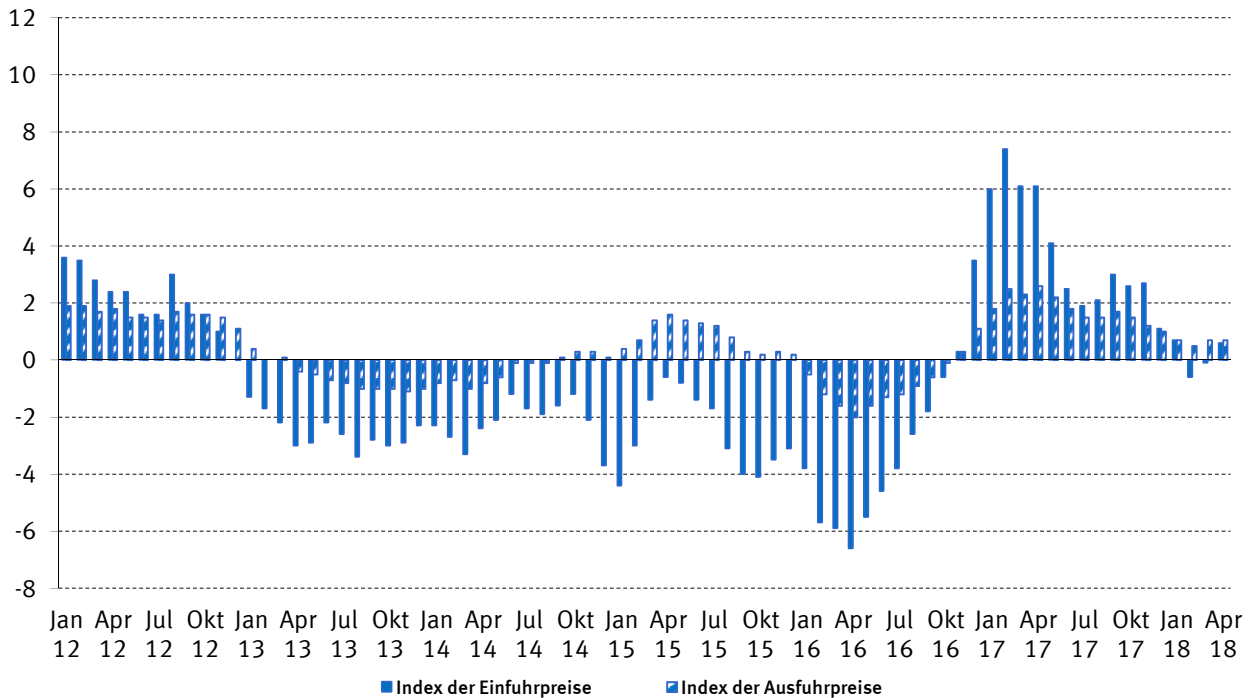

Erläuterungen

1 Die **Indizes der Außenhandelspreise** messen die Entwicklung der Preise aller Waren, die zwischen Deutschland und dem Ausland gehandelt werden. Die Bezugsgröße der Gesamtindizes der Ein- bzw. Ausfuhrpreise ist die Summe der Ein-/Ausfuhrwerte im Basisjahr (gegenwärtig 2010). Die Indizes können als der gewogene Durchschnitt aus den einzelnen Preisveränderungszahlen bezeichnet werden, die für eine repräsentative Auswahl von Import- bzw. Exportwaren (die sog. Preisrepräsentanten) gebildet werden. Den Wägungszahlen (= Indexgewichte) für die ausgewählten Waren liegen die entsprechenden Ein-/Ausfuhrwerte aus der Außenhandelsstatistik für das jeweilige Basisjahr zugrunde.

2 Die Einzelpreisreihen werden in der Form von Messzahlen auf der Grundlage des Preisstandes im Basisjahr (= 100) dargestellt. Sie beruhen auf den Ergebnissen **monatlicher Preiserhebungen** bei einer repräsentativen Auswahl von Berichtsstellen. Bei einigen Welthandelsgütern – z.B. bei Getreide, NE- und Edelmetallen – werden zusätzlich internationale Börsennotierungen verwendet. Damit die monatlichen Werte einer Einzelpreisreihe nur „reine“ Preisveränderungen zum Ausdruck bringen, müssen alle für die Höhe des Preises maßgeblichen Faktoren, die sog. preisbestimmenden Merkmale, konstant gehalten werden. Dies gilt nicht nur für die qualitative Beschaffenheit des beobachteten Erzeugnisses und dessen Mengeneinheit, sondern auch für die verschiedenen Handels-, Liefer- und Zahlungsbedingungen. Ändert sich eines dieser Merkmale, kommen geeignete Qualitätsbereinigungsverfahren zur Anwendung.

Die monatlich ermittelten Preise sind Effektivpreise (keine Listenpreise) und beziehen sich auf die Handelsbedingungen „frei deutsche Grenze“ (bzw. „cif“ bei den Einfuhrpreisen, „fob“ bei den Ausfuhrpreisen). Öffentliche Abgaben (Zölle, Abschöpfungen, Währungsausgleichsbeträge, Einfuhrumsatzsteuer bzw. – bei der Ausfuhr – Umsatzsteuer, Verbrauchsteuern sowie Exporthilfen) sind in den Preisen nicht enthalten. Die Indizes werden auf der Grundlage von Preisen in Euro berechnet. In Fremdwährung gemeldete Preise werden vorher mit den jeweils geltenden Devisenkursen umgerechnet. Gegenwärtig werden bei den Importen rund 4 000 Berichtsstellen nach ihren Einfuhrpreisen für insgesamt 5 600 Preisrepräsentanten befragt, bei den Exporten rund 4 000 Berichtsstellen nach ihren Exportpreisen für insgesamt 5 900 Preisrepräsentanten.

3 Der Index wird nach der sog. **Laspeyres-Formel** berechnet. Das bedeutet, dass die aus dem gegenwärtigen Basisjahr (2010) stammenden **Wägungszahlen** bis zur Umstellung des Index auf ein neueres Basisjahr **unverändert bleiben**. Das nächste Basisjahr wird das Jahr 2015 sein. Das letzte Basisjahr vor dem gegenwärtigen Basisjahr war das Jahr 2005.

4 Da der Index auf der neuen Basis rückwirkend ab Beginn des neuen Basisjahres jeweils neu gerechnet wird, stehen für mehrere Jahre Indizes sowohl auf der alten als auch auf der neuen Basis zur Verfügung. Für die Periode Januar 2010 bis Juli 2013 liegen damit Ergebnisse auf Basis 2005 und auf Basis 2010 vor. Für diesen Zeitraum gelten ab der Neuberechnung nur die Ergebnisse auf der neuen Basis. Die Ergebnisse zwischen 2010 und Juli

2013 auf der alten Basis verlieren ihre Gültigkeit und sollten nicht umbasiert werden. Ihre relativen Preisveränderungen können teilweise stark von denen auf der neuen Basis abweichen.

Die Gründe dafür sind vielschichtig:

Die Anzahl der in die Indexberechnung einfließenden Preismeldungen und Berichtsfirmen können sich bei jeder Indexreform ändern. Da die auf alter und auf neuer Basis im Index berücksichtigten Preisreihen nicht immer den gleichen Preisverlauf aufweisen, können die daraus berechneten Indizes auf alter und neuer Basis eine abweichende Preisentwicklung zeigen. Verschiebungen aufgrund neu aufgenommener oder nicht mehr erhobener Produkte können sich in unterschiedlichen Preisverläufen der Aggregate niederschlagen. Entsprechend der wirtschaftlichen Entwicklung kann es Gewichtsverschiebungen auch zwischen bestehenden Klassifikationspositionen von einem zum anderen Basisjahr geben, die zu unterschiedlichen Preisverläufen führen. Bekommt z.B. ein Teilindex mit einem flacheren Preisverlauf auf neuer Basis ein größeres Gewicht, so macht sich in der Zusammenfassung der Teilindizes der flachere Preisverlauf stärker als auf der alten Basis bemerkbar. Wird im Rahmen einer Indexrevision auch eine neue Gütersystematik eingeführt (nicht bei der Umstellung auf das Basisjahr 2010), ergeben sich zusätzliche Abweichungen bei Aggregaten, die sich nach alter und neuer Gütersystematik unterschiedlich zusammensetzen.

5 Lange Reihen auf der neuen Basis:

Für die Zeit vor 2010 können für längerfristige Vergleiche durch Verkettung der gegenwärtigen Berechnungsergebnisse auf Basis 2010 (= 100) mit den früheren Indizes auf Basis 2005 (= 100) lange Indexzeitreihen gebildet werden, sofern eine inhaltliche Vergleichbarkeit zwischen neuer und alter Basis besteht.

Zu diesem Zweck enthalten die Tabellen Verkettungsfaktoren, die als Quotienten aus den Januarindizes 2010 auf der neuen Basis 2010 = 100 und den entsprechenden Januarindizes 2010 auf der früheren Basis 2005 = 100 gebildet werden. Mit diesen Faktoren sind die Indexzahlen 2005 = 100 für die Zeit vor 2010 zwecks Umbasierung auf 2010 = 100 zu multiplizieren.

Die Angabe eines Verkettungsfaktors fehlt bei denjenigen Gliederungen und Positionen, für die es keine Indexreihen auf früherer Basis gibt bzw. bei denen eine Verbindung der alten mit der neuen Reihe wegen zu großer Unterschiede in der Auswahl von Preisrepräsentanten problematisch wäre.

Für die in dieser Fachserie veröffentlichten Positionen wurden, soweit eine inhaltliche Vergleichbarkeit festgestellt wurde, die Indizes mit Hilfe des berechneten Verkettungsfaktors zurückgerechnet und in den „Langen Reihen“ der Fachserie 17 Reihen 8.1 und 8.2 bereitgestellt (herunterzuladen unter www.destatis.de – Publikationen – Thematische Veröffentlichungen – Preise – Indizes der Ein- und Ausfuhrpreise). Preisindizes für die Gesamtheit der Einfuhrwaren liegen seit 1950 vor, Preisindizes für die Gesamtheit der Ausfuhrwaren und Terms of Trade gibt es ab 1954.

Eine Umbasierung der Indexzahlen 2010 = 100 auf die alte Basis 2005 für die Zeit ab Januar 2010 durch Division durch die Verkettungsfaktoren ist möglich, wird allerdings nicht empfohlen, da die alte Basis vom Statistischen Bundesamt nicht weiter unterstützt wird.

- 6 Die Indizes der Außenhandelspreise werden nicht nur für die Gesamtheit der Ein- bzw. Ausfuhrwaren und für wichtige Teilindizes, sondern auch für eine große Zahl von **Warengruppen verschiedener Aggregationsstufen** berechnet und veröffentlicht. Die verschiedenen Standpunkte, von denen aus die Außenhandelspreisindizes betrachtet und verwendet werden, erfordern eine Darstellung der Ergebnisse in mehrfacher Gliederung:

a) Warengliederung

- nach Warengruppen der Ernährungswirtschaft und der Gewerblichen Wirtschaft (EGW)
- nach ausgewählten Positionen des systematischen Güterverzeichnisses für Produktionsstatistiken (GP), Ausgabe 2009, soweit möglich in der Gliederung nach Euro- und Nicht-Euro-Ländern
- nach dem Internationalen Warenverzeichnis für den Außenhandel (SITC Rev.4), Ausgabe 2007

b) Regionale Gliederung

- nach Euro-Ländern:

| | | |
|--------------|-------------|-----------|
| Belgien | Italien | Slowakei |
| Estland | Luxemburg | Slowenien |
| Finnland | Malta | Spanien |
| Frankreich | Niederlande | Zypern |
| Griechenland | Österreich | |
| Irland | Portugal | |

- nach Nicht-Euro-Ländern

Darüber hinaus werden die Terms of Trade berechnet. Sie ergeben sich aus der Relation der Ausfuhrpreis- zu den Einfuhrpreisveränderungen (Index der Ausfuhrpreise dividiert durch den Index der Einfuhrpreise mal hundert). Die Terms of Trade zeigen also, ob sich die Ausfuhr aus Deutschland insgesamt gegenüber dem Basisjahr stärker oder weniger stark verteuert hat als die Einfuhr.

- 7 Die Ergebnisse in ausführlicher Darstellung mit Angabe der Veränderung zum Vormonat und zum Vorjahresmonat erscheinen zum direkten kostenlosen Download unter www.destatis.de > Publikationen > Thematische Veröffentlichungen > Fachserie 17: Preise > Ein- und Ausfuhrpreisindex als **Monatsbericht** in der Reihe 8 der Fachserie 17, getrennt nach Ein- und Ausfuhrpreisindizes (Reihe 8.1 bzw. 8.2). Ebenfalls werden **lange Indexreihen** ab Januar 2000 für sämtliche Positionen der Fachserie 17, Reihen 8.1 und 8.2 als xls-, xlsx- und pdf-Dateien zum Download angeboten. Die Daten stehen allen Nutzern am Tag der Veröffentlichung der Pressemitteilung (ca. 25 Tage nach Ende des jeweiligen Monats) zur Verfügung.

Über das Datenbanksystem GENESIS-Online (www-genesis.destatis.de/genesis) können ausführliche Ergebnisse der Außenhandelspreisstatistik in unterschiedlichen Dateiformen (xlsx, xls, .html und .csv) direkt geladen werden. Der Zugang ist grundsätzlich kostenfrei. Registrierten Nutzern stehen gegen eine Jahrespauschale von EUR 50,00 erweiterte Funktionalitäten (z.B. Definition von fest definierten Abruftabellen) zur Verfügung.

Fachliche Informationen zu Fachserie 17, Reihen 8.1 und 8.2, erhalten Sie unter

Telefon: +49 (0) 611 / 75-2995 oder -2302
 Fax: +49 (0) 611 / 72 40 00
 Kontaktformular: www.destatis.de/kontakt
 e-mail: aussenhandelspreise@destatis.de

- 8 Weitere **methodische Erläuterungen** zur Berechnung der Preisindizes für die Ein- und Ausfuhr auf Basis 2010 enthält der Aufsatz „Die Indizes der Außenhandelspreise auf Basis 2010“, in der Zeitschrift „Wirtschaft und Statistik“, Ausgabe 4/2014.

- 9 Indexzahlen für viele der in den Außenhandelspreisindizes erfassten und dargestellten Güterarten werden auch in den folgenden, für andere Wirtschaftsstufen monatlich berechneten Preisindizes des Statistischen Bundesamtes nachgewiesen, die ebenfalls in der Fachserie 17 veröffentlicht und im Publikationsservice und zum Teil in GENESIS-Online zur Verfügung stehen:

- Index der Erzeugerpreise landwirtschaftlicher Produkte sowie Index der Erzeugerpreise forstwirtschaftlicher Produkte (Reihe 1),
- Index der Erzeugerpreise gewerblicher Produkte (Reihe 2),
- Index der Großhandelsverkaufspreise (Reihe 6),
- Index der Einzelhandelspreise sowie Preisindex für die Lebenshaltung aller privaten Haushalte (Reihe 7).

Der Index der Ausfuhrpreise wird darüber hinaus für Nachweisungen über die Preisentwicklung bei den gewerblichen Verkäufen insgesamt einschließlich der Exporte verwendet. Hierbei handelt es sich um eine Kombination des Teilindex für die gewerblichen Erzeugnisse aus dem Index der Ausfuhrpreise mit dem Index der Erzeugerpreise gewerblicher Produkte im Inlandsabsatz. Die Ergebnisse werden vom Statistischen Amt der Europäischen Union (Eurostat) veröffentlicht.

Deutschland

1 Index der Einfuhrpreise

1.1 Aktuelle Ergebnisse

2010 = 100

| Lfd.- Nr. | Waren der Ernährungswirtschaft und der Gewerblichen Wirtschaft | Wägungs- anteil am Gesamt- index in Promille | Verket- tungs- faktor | 2017 | 2017 | 2018 | 2018 | Veränderung Apr. 18 gegenüber | |
|--------------|---|---|-----------------------------|------------------------------|-------|-------|-------|-------------------------------------|--------------|
| | | | | Jahres- durch- schnitt | April | März | April | April 2017 | März 2018 |
| | | | | | | | | | |
| 1 | Gesamtindex ¹ | 1000,00 | | 101,5 | 102,3 | 102,3 | 102,9 | + 0,6 | + 0,6 |
| 2 | Waren der Ernährungswirtschaft | 91,84 | | 115,1 | 116,3 | 114,6 | 114,3 | - 1,7 | - 0,3 |
| 3 | aus Euro-Ländern | 50,60 | | 113,2 | 113,7 | 114,4 | 113,8 | + 0,1 | - 0,5 |
| 4 | aus Nicht-Euro-Ländern | 41,24 | | 117,5 | 119,4 | 114,8 | 114,9 | - 3,8 | + 0,1 |
| 5 | - Waren tierischen Ursprungs | 26,24 | | 120,5 | 120,3 | 119,5 | 118,9 | - 1,2 | - 0,5 |
| 6 | aus Euro-Ländern | 14,24 | | 115,5 | 114,8 | 114,8 | 113,5 | - 1,1 | - 1,1 |
| 7 | aus Nicht-Euro-Ländern | 12,00 | | 126,5 | 126,9 | 125,0 | 125,2 | - 1,3 | + 0,2 |
| 8 | -- Lebende Tiere | 2,11 | | 124,0 | 131,3 | 116,1 | 114,3 | - 12,9 | - 1,6 |
| 9 | -- Nahrungsmittel tierischen Ursprungs | 24,13 | | 120,2 | 119,4 | 119,7 | 119,3 | - 0,1 | - 0,3 |
| 10 | aus Euro-Ländern | 12,90 | | 114,6 | 112,9 | 114,9 | 113,7 | + 0,7 | - 1,0 |
| 11 | aus Nicht-Euro-Ländern | 11,23 | | 126,6 | 126,8 | 125,3 | 125,6 | - 0,9 | + 0,2 |
| 12 | - Waren pflanzlichen Ursprungs | 65,60 | | 113,0 | 114,6 | 112,7 | 112,5 | - 1,8 | - 0,2 |
| 13 | aus Euro-Ländern | 36,36 | | 112,3 | 113,3 | 114,3 | 113,9 | + 0,5 | - 0,3 |
| 14 | aus Nicht-Euro-Ländern | 29,24 | | 113,9 | 116,3 | 110,6 | 110,6 | - 4,9 | - |
| 15 | -- Nahrungsmittel pflanzlichen Ursprungs | 52,58 | | 113,6 | 115,4 | 113,9 | 113,5 | - 1,6 | - 0,4 |
| 16 | aus Euro-Ländern | 30,74 | | 112,5 | 113,9 | 114,0 | 113,4 | - 0,4 | - 0,5 |
| 17 | aus Nicht-Euro-Ländern | 21,84 | | 115,2 | 117,6 | 113,7 | 113,5 | - 3,5 | - 0,2 |
| 18 | -- Genussmittel | 13,02 | | 110,4 | 111,6 | 107,8 | 108,4 | - 2,9 | + 0,6 |
| 19 | aus Euro-Ländern | 5,62 | | 111,0 | 110,1 | 116,0 | 116,7 | + 6,0 | + 0,6 |
| 20 | aus Nicht-Euro-Ländern | 7,40 | | 110,0 | 112,7 | 101,6 | 102,1 | - 9,4 | + 0,5 |
| 21 | Waren der Gewerblichen Wirtschaft | 908,16 | | 100,1 | 100,9 | 101,0 | 101,8 | + 0,9 | + 0,8 |
| 22 | aus Euro-Ländern | 317,75 | | 102,1 | 102,3 | 104,1 | 104,7 | + 2,3 | + 0,6 |
| 23 | aus Nicht-Euro-Ländern | 590,41 | | 99,0 | 100,2 | 99,4 | 100,2 | - | + 0,8 |
| 24 | - Rohstoffe und Halbwaren | 215,43 | | 89,8 | 90,8 | 95,3 | 97,9 | + 7,8 | + 2,7 |
| 25 | aus Euro-Ländern | 62,21 | | 94,0 | 94,1 | 99,5 | 101,2 | + 7,5 | + 1,7 |
| 26 | aus Nicht-Euro-Ländern | 153,22 | | 88,1 | 89,4 | 93,6 | 96,5 | + 7,9 | + 3,1 |
| 27 | -- Rohstoffe | 117,10 | | 84,8 | 86,1 | 90,6 | 93,8 | + 8,9 | + 3,5 |
| 28 | aus Euro-Ländern | 13,04 | | 92,3 | 91,3 | 99,7 | 99,2 | + 8,7 | - 0,5 |
| 29 | aus Nicht-Euro-Ländern | 104,06 | | 83,8 | 85,4 | 89,5 | 93,1 | + 9,0 | + 4,0 |
| 30 | -- Halbwaren | 98,33 | | 95,7 | 96,4 | 100,8 | 102,7 | + 6,5 | + 1,9 |
| 31 | aus Euro-Ländern | 49,17 | | 94,5 | 94,9 | 99,4 | 101,7 | + 7,2 | + 2,3 |
| 32 | aus Nicht-Euro-Ländern | 49,16 | | 97,0 | 97,8 | 102,2 | 103,8 | + 6,1 | + 1,6 |
| 33 | - Fertigwaren | 692,73 | | 103,3 | 104,1 | 102,8 | 103,0 | - 1,1 | + 0,2 |
| 34 | aus Euro-Ländern | 255,54 | | 104,0 | 104,3 | 105,3 | 105,5 | + 1,2 | + 0,2 |
| 35 | aus Nicht-Euro-Ländern | 437,19 | | 102,8 | 104,0 | 101,4 | 101,5 | - 2,4 | + 0,1 |
| 36 | -- Vorerzeugnisse | 112,70 | | 108,1 | 109,1 | 111,1 | 111,6 | + 2,3 | + 0,5 |
| 37 | aus Euro-Ländern | 65,49 | | 106,7 | 107,7 | 110,2 | 110,7 | + 2,8 | + 0,5 |
| 38 | aus Nicht-Euro-Ländern | 47,21 | | 110,2 | 111,2 | 112,2 | 112,9 | + 1,5 | + 0,6 |
| 39 | -- Enderzeugnisse | 580,03 | | 102,3 | 103,1 | 101,2 | 101,3 | - 1,7 | + 0,1 |
| 40 | aus Euro-Ländern | 190,05 | | 103,1 | 103,1 | 103,5 | 103,8 | + 0,7 | + 0,3 |
| 41 | aus Nicht-Euro-Ländern | 389,98 | | 102,0 | 103,1 | 100,1 | 100,1 | - 2,9 | - |

1 Ohne Schiffe, Boote, Yachten, Luft- und Raumfahrzeuge.

Deutschland

1 Index der Einfuhrpreise

1.2 Aktuelle Ergebnisse

2010 = 100

| Lfd.-Nr. | Nr. der GP-Systematik | Güterabteilung, -gruppe, -klasse, -kategorie, -unterkategorie, -art | Wägungsanteil am Gesamtindex in Promille | Verketzungsfaktor | 2017 | 2017 | 2018 | 2018 | Veränderung Apr. 18 gegenüber | |
|----------|-----------------------|---|--|-------------------|--------------------|-------|-------|-------|-------------------------------|-----------|
| | | | | | Jahresdurchschnitt | April | März | April | April 2017 | März 2018 |
| | | | | | | | | | in Prozent | |
| 1 | | Gesamtindex ¹ | 1000,00 | 0,92906 | 101,5 | 102,3 | 102,3 | 102,9 | + 0,6 | + 0,6 |
| 2 | | Güter aus Euro-Ländern | 368,35 | 0,92404 | 103,6 | 103,8 | 105,5 | 105,9 | + 2,0 | + 0,4 |
| 3 | | Güter aus Nicht-Euro-Ländern | 631,65 | 0,93346 | 100,2 | 101,5 | 100,4 | 101,2 | - 0,3 | + 0,8 |
| 4 | | Gesamtindex ohne Mineralölerzeugnisse | 968,57 | 0,93463 | 102,0 | 102,9 | 102,6 | 103,1 | + 0,2 | + 0,5 |
| 5 | | Gesamtindex ohne Erdöl und Mineralölerzeugnisse | 910,69 | 0,95531 | 103,5 | 104,3 | 103,6 | 103,6 | - 0,7 | - |
| 6 | | Gesamtindex ohne Energie | 866,20 | 0,96794 | 104,3 | 105,3 | 104,2 | 104,3 | - 0,9 | + 0,1 |
| 7 | | Erzeugnisse der Vorleistungsgüterproduzenten (einschl. Abfälle und Schrott) | 350,38 | 0,90019 | 104,5 | 105,8 | 105,5 | 105,9 | + 0,1 | + 0,4 |
| 8 | | Euro-Länder | 149,03 | 0,88263 | 105,3 | 106,1 | 107,9 | 108,1 | + 1,9 | + 0,2 |
| 9 | | Nicht-Euro-Länder | 201,35 | 0,91593 | 103,9 | 105,5 | 103,8 | 104,2 | - 1,2 | + 0,4 |
| 10 | | Erzeugnisse der Investitionsgüterproduzenten ¹ | 273,93 | 1,10532 | 98,1 | 98,7 | 97,4 | 97,5 | - 1,2 | + 0,1 |
| 11 | | Euro-Länder | 94,99 | 1,02572 | 101,2 | 101,3 | 101,8 | 102,1 | + 0,8 | + 0,3 |
| 12 | | Nicht-Euro-Länder | 178,94 | 1,16608 | 96,4 | 97,3 | 95,1 | 95,0 | - 2,4 | - 0,1 |
| 13 | | Erzeugnisse der Konsumgüterproduzenten | 206,00 | 0,93061 | 111,1 | 111,8 | 109,7 | 109,8 | - 1,8 | + 0,1 |
| 14 | | Euro-Länder | 74,87 | 0,92931 | 108,9 | 108,6 | 108,9 | 109,0 | + 0,4 | + 0,1 |
| 15 | | Nicht-Euro-Länder | 131,13 | 0,93123 | 112,4 | 113,6 | 110,1 | 110,3 | - 2,9 | + 0,2 |
| 16 | | Erzeugnisse der Gebrauchsgüterproduzenten | 49,12 | 0,99899 | 102,0 | 103,2 | 100,2 | 100,3 | - 2,8 | + 0,1 |
| 17 | | Euro-Länder | 12,05 | 0,96408 | 99,7 | 99,9 | 99,5 | 99,5 | - 0,4 | - |
| 18 | | Nicht-Euro-Länder | 37,07 | 1,01133 | 102,7 | 104,2 | 100,4 | 100,6 | - 3,5 | + 0,2 |
| 19 | | Erzeugnisse der Verbrauchsgüterproduzenten | 156,88 | 0,90884 | 114,0 | 114,5 | 112,7 | 112,8 | - 1,5 | + 0,1 |
| 20 | | Euro-Länder | 62,82 | 0,92315 | 110,7 | 110,3 | 110,7 | 110,8 | + 0,5 | + 0,1 |
| 21 | | Nicht-Euro-Länder | 94,06 | 0,90000 | 116,2 | 117,4 | 114,0 | 114,1 | - 2,8 | + 0,1 |
| 22 | | Energie | 133,80 | 0,71509 | 82,9 | 83,1 | 90,2 | 94,0 | + 13,1 | + 4,2 |
| 23 | | Euro-Länder | 33,26 | 0,77324 | 85,4 | 84,1 | 92,5 | 95,6 | + 13,7 | + 3,4 |
| 24 | | Nicht-Euro-Länder | 100,54 | 0,70047 | 82,1 | 82,8 | 89,5 | 93,5 | + 12,9 | + 4,5 |
| 25 | 01 - 03 | Erzeugnisse der Land- und Forstwirtschaft, Fischerei | 35,89 | 0,83679 | 111,3 | 114,6 | 110,1 | 109,3 | - 4,6 | - 0,7 |
| 26 | | Euro-Länder | 16,20 | 0,92042 | 114,0 | 116,9 | 117,2 | 115,2 | - 1,5 | - 1,7 |
| 27 | | Nicht-Euro-Länder | 19,69 | 0,77114 | 109,1 | 112,6 | 104,3 | 104,4 | - 7,3 | + 0,1 |
| 28 | 01 | Erzeugnisse der Landwirtschaft, Gewerblichen Jagd | 34,13 | 0,83036 | 110,9 | 114,3 | 109,6 | 108,5 | - 5,1 | - 1,0 |
| 29 | | Euro-Länder | 15,69 | 0,91794 | 114,1 | 117,3 | 117,5 | 115,4 | - 1,6 | - 1,8 |
| 30 | | Nicht-Euro-Länder | 18,44 | 0,75819 | 108,2 | 111,7 | 102,9 | 102,7 | - 8,1 | - 0,2 |

1 Ohne Schiffe, Boote, Yachten, Luft- und Raumfahrzeuge.

Deutschland

1 Index der Einfuhrpreise

1.2 Aktuelle Ergebnisse

2010 = 100

| Lfd.- Nr. | Nr. der GP-Systematik | Güterabteilung, -gruppe, -klasse, -kategorie, -unterkategorie, -art | Wägungs- anteil am Gesamt- index in Promille | Verket- tungs- faktor | 2017 | 2017 | 2018 | 2018 | Veränderung Apr. 18 gegenüber | | | |
|--------------|--------------------------|--|---|-----------------------------|------------------------------|-------|-------|-------|-------------------------------------|--------------|------------|------|
| | | | | | Jahres- durch- schnitt | April | März | April | April 2017 | März 2018 | | |
| | | | | | | | | | | | in Prozent | |
| 31 | 011 | Erzeugnisse einjähriger Pflanzen | 14,48 | 0,80558 | 112,2 | 113,5 | 113,3 | 109,3 | - | 3,7 | - | 3,5 |
| 32 | | Euro-Länder | 8,19 | 0,85908 | 110,8 | 110,7 | 115,3 | 108,2 | - | 2,3 | - | 6,2 |
| 33 | | Nicht-Euro-Länder | 6,29 | 0,73169 | 113,9 | 117,2 | 110,8 | 110,9 | - | 5,4 | + | 0,1 |
| 34 | 0111 | Getreide (ohne Reis), Hülsenfrüchte und Ölsaaten | 5,90 | 0,66772 | 117,4 | 119,3 | 114,0 | 114,1 | - | 4,4 | + | 0,1 |
| 35 | | Euro-Länder | 1,56 | 0,66774 | 111,2 | 112,2 | 107,0 | 106,7 | - | 4,9 | - | 0,3 |
| 36 | | Nicht-Euro-Länder | 4,34 | 0,66772 | 119,7 | 121,8 | 116,6 | 116,7 | - | 4,2 | + | 0,1 |
| 37 | 0111 1 - 4 | Getreide | 2,22 | 0,67647 | 107,3 | 107,6 | 106,5 | 106,5 | - | 1,0 | | - |
| 38 | 0111 1 | Weizen | 1,10 | 0,64750 | 101,9 | 101,4 | 99,0 | 99,0 | - | 2,4 | | - |
| 39 | 0111 2 | Mais | 0,63 | 0,71840 | 116,7 | 116,7 | 116,4 | 116,7 | - | | + | 0,3 |
| 40 | 0111 8 | Ölsamen und ölhaltige Früchte | 1,83 | 0,67923 | 134,6 | 137,3 | 131,6 | 132,2 | - | 3,7 | + | 0,5 |
| 41 | 0111 81 | Sojabohnen | . | 0,67821 | 135,0 | 137,1 | 133,0 | 133,6 | - | 2,6 | + | 0,5 |
| 42 | 0113 | Gemüse und Melonen sowie Wurzeln und Knollen | 5,91 | 0,85861 | 106,8 | 107,9 | 109,7 | 104,1 | - | 3,5 | - | 5,1 |
| 43 | | Euro-Länder | 5,26 | . | 108,0 | 107,7 | 111,1 | 104,8 | - | 2,7 | - | 5,7 |
| 44 | | Nicht-Euro-Länder | 0,65 | . | 96,9 | 109,0 | 98,2 | 98,2 | - | 9,9 | | - |
| 45 | 0113 1 | Kohl, Salate, anderes Blatt- oder Stängelgemüse | 1,06 | 0,90673 | 120,7 | 101,8 | 114,0 | 118,5 | + | 16,4 | + | 3,9 |
| 46 | 0113 14/15 | Salate und Chicoree | 0,58 | 0,90727 | 118,7 | 92,0 | 96,6 | 104,7 | + | 13,8 | + | 8,4 |
| 47 | 0113 32 | Gurken und Cornichons | 0,63 | 0,69571 | 96,7 | 72,5 | 91,2 | 77,1 | + | 6,3 | - | 15,5 |
| 48 | 0113 34 | Tomaten | 1,52 | 1,00299 | 111,2 | 130,6 | 118,1 | 99,9 | - | 23,5 | - | 15,4 |
| 49 | 0113 4 | Karotten, Knoblauch, Zwiebeln, Porree | 0,58 | 0,61949 | 117,1 | 122,0 | 132,4 | 138,4 | + | 13,4 | + | 4,5 |
| 50 | 0113 51 | Kartoffeln, frisch oder gekühlt | 0,29 | 1,09862 | 110,3 | 142,9 | 141,2 | 134,9 | - | 5,6 | - | 4,5 |
| 51 | 0115 | Tabak, unverarbeitet | 0,93 | 0,99098 | 102,0 | 106,0 | 97,2 | 97,6 | - | 7,9 | + | 0,4 |
| 52 | 0119 | Sonstige einjährige Pflanzen | 1,64 | . | 119,5 | 118,5 | 134,3 | 118,8 | + | 0,3 | - | 11,5 |
| 53 | 0119 21 | Schnittblumen und Blütenknospen | 1,45 | 0,99891 | 121,3 | 119,5 | 138,3 | 120,9 | + | 1,2 | - | 12,6 |
| 54 | 012 | Mehnjährige Pflanzen | 13,87 | 0,81958 | 107,0 | 112,6 | 102,8 | 105,6 | - | 6,2 | + | 2,7 |
| 55 | | Euro-Länder | 3,42 | 0,95950 | 124,2 | 135,4 | 129,0 | 141,2 | + | 4,3 | + | 9,5 |
| 56 | | Nicht-Euro-Länder | 10,45 | 0,77261 | 101,3 | 105,1 | 94,2 | 94,0 | - | 10,6 | - | 0,2 |
| 57 | 0121 11 | Weintrauben, frisch | 0,59 | 0,89863 | 126,5 | 126,4 | 130,4 | 125,4 | - | 0,8 | - | 3,8 |
| 58 | 0122 - 0125 | Andere Früchte und Nüsse | 6,58 | 1,00537 | 120,7 | 128,3 | 122,7 | 128,1 | - | 0,2 | + | 4,4 |
| 59 | 0122 12 | Bananen | 1,15 | 1,14355 | 113,8 | 118,1 | 112,6 | 111,3 | - | 5,8 | - | 1,2 |
| 60 | 0123 | Zitrusfrüchte, frisch oder getrocknet | 1,10 | 0,90509 | 106,3 | 104,0 | 106,9 | 107,6 | + | 3,5 | + | 0,7 |

Deutschland

1 Index der Einfuhrpreise

1.2 Aktuelle Ergebnisse

2010 = 100

| Lfd.-Nr. | Nr. der GP-Systematik | Güterabteilung, -gruppe, -klasse, -kategorie, -unterkategorie, -art | Wägungsanteil am Gesamtindex in Promille | Verketzungsfaktor | 2017 | 2017 | 2018 | 2018 | Veränderung Apr. 18 gegenüber | |
|----------|-----------------------|---|--|-------------------|--------------------|-------|-------|-------|-------------------------------|-----------|
| | | | | | Jahresdurchschnitt | April | März | April | April 2017 | März 2018 |
| | | | | | | | | | | |
| 61 | 0124 | Kern- und Steinobst | 1,60 | 0,89410 | 120,9 | 148,3 | 130,1 | 159,6 | + 7,6 | + 22,7 |
| 62 | 0124 1/ 0124 21 | Äpfel und Birnen | 0,84 | 0,79155 | 118,8 | 114,9 | 132,6 | 138,0 | + 20,1 | + 4,1 |
| 63 | 0124 1 | Äpfel | 0,62 | 0,80451 | 121,7 | 116,8 | 139,7 | 147,7 | + 26,5 | + 5,7 |
| 64 | 0124 23 - 27 | Aprikosen, Kirschen, Pfirsiche, Pflaumen und Schlehen | 0,76 | 1,13382 | 123,1 | 185,3 | 127,3 | 183,4 | - 1,0 | + 44,1 |
| 65 | 0124 25 | Pfirsiche | 0,15 | 1,83455 | 118,2 | 162,5 | 121,0 | 261,9 | + 61,2 | + ### |
| 66 | 0125 | Sonstiges Baum- und Strauchobst und Nüsse | 2,40 | 1,03509 | 131,0 | 132,1 | 131,1 | 126,9 | - 3,9 | - 3,2 |
| 67 | | Euro-Länder | 0,84 | . | 143,5 | 137,3 | 149,1 | 144,6 | + 5,3 | - 3,0 |
| 68 | | Nicht-Euro-Länder | 1,56 | . | 124,3 | 129,3 | 121,5 | 117,4 | - 9,2 | - 3,4 |
| 69 | 0125 31 | Mandeln | 0,36 | 1,77897 | 137,9 | 143,6 | 141,7 | 140,8 | - 1,9 | - 0,6 |
| 70 | 0125 33 | Haselnüsse | 0,55 | 1,43888 | 134,0 | 141,5 | 126,7 | 121,1 | - 14,4 | - 4,4 |
| 71 | 0127 | Pflanzen zur Herstellung von Getränken | 4,88 | 0,63067 | 95,5 | 99,5 | 85,3 | 87,2 | - 12,4 | + 2,2 |
| 72 | 0127 11 | Kaffeebohnen, nicht geröstet | 3,42 | 0,64066 | 104,3 | 109,0 | 87,5 | 88,4 | - 18,9 | + 1,0 |
| 73 | 0127 11 1 | Rohkaffee aus Afrika | 0,45 | 0,59763 | 116,5 | 121,0 | 100,2 | 98,9 | - 18,3 | - 1,3 |
| 74 | 0127 11 2 | Rohkaffee aus Mittelamerika | 0,50 | 0,68133 | 104,0 | 109,5 | 84,1 | 85,3 | - 22,1 | + 1,4 |
| 75 | 0127 11 3 | Rohkaffee aus Südamerika | 1,75 | 0,65598 | 98,3 | 104,6 | 83,6 | 83,7 | - 20,0 | + 0,1 |
| 76 | 0127 11 4 | Rohkaffe aus Asien und übrige Gebiete | 0,72 | 0,59984 | 111,4 | 111,9 | 91,6 | 95,3 | - 14,8 | + 4,0 |
| 77 | 0127 14 | Kakaobohnen und Kakaobohnenbruch, roh oder geröstet | 1,31 | 0,53385 | 69,8 | 72,4 | 75,2 | 80,2 | + 10,8 | + 6,6 |
| 78 | 0129 1 | Naturkautschuk | 1,18 | 0,47326 | 67,5 | 72,2 | 53,2 | 51,8 | - 28,3 | - 2,6 |
| 79 | 013 | Baumschulerzeugnisse, Pflanzen zu Vermehrungszwecken | 2,04 | . | 103,1 | 106,3 | 101,9 | 101,2 | - 4,8 | - 0,7 |
| 80 | 014 | Lebende Tiere und Erzeugnisse tierischen Ursprungs | 3,74 | 0,85476 | 125,0 | 127,7 | 124,8 | 120,3 | - 5,8 | - 3,6 |
| 81 | | Euro-Länder | 2,30 | 0,97679 | 117,3 | 119,6 | 118,1 | 111,8 | - 6,5 | - 5,3 |
| 82 | | Nicht-Euro-Länder | 1,44 | 0,71816 | 137,3 | 140,7 | 135,3 | 133,9 | - 4,8 | - 1,0 |
| 83 | 02 | Forstwirtschaft und Holzeinschlag | 1,03 | 1,04387 | 109,5 | 110,6 | 114,1 | 112,2 | + 1,4 | - 1,7 |
| 84 | 022 | Holzeinschlag | 0,76 | 0,94833 | 101,7 | 101,4 | 102,8 | 101,7 | + 0,3 | - 1,1 |
| 85 | 03 | Fischerei und Aquakultur | 0,73 | 0,92017 | 132,4 | 133,8 | 129,2 | 139,3 | + 4,1 | + 7,8 |

Deutschland

1 Index der Einfuhrpreise

1.2 Aktuelle Ergebnisse

2010 = 100

| Lfd.- Nr. | Nr. der GP-Systematik | Güterabteilung, -gruppe, -klasse, -kategorie, -unterkategorie, -art | Wägungs- anteil am Gesamt- index in Promille | Verket- tungs- faktor | 2017 | 2017 | 2018 | 2018 | Veränderung Apr. 18 gegenüber | |
|--------------|-----------------------------------|--|---|-----------------------------|------------------------------|-------|-------|-------|-------------------------------------|--------------|
| | | | | | Jahres- durch- schnitt | April | März | April | April 2017 | März 2018 |
| | | | | | | | | | | |
| 86 | 05 - 35 ¹ | Erzeugnisse des Bergbaus; Steine und Erden; Erzeugnisse des Verarbeitenden Gewerbes; Strom | 953,93 | 0,93836 | 101,2 | 102,0 | 102,1 | 102,8 | + 0,8 | + 0,7 |
| 87 | | Euro-Länder | 347,77 | 0,92947 | 103,2 | 103,4 | 105,2 | 105,6 | + 2,1 | + 0,4 |
| 88 | | Nicht-Euro-Länder | 606,16 | 0,94280 | 100,0 | 101,2 | 100,4 | 101,1 | - 0,1 | + 0,7 |
| 89 | 05 - 32 ¹ | Erzeugnisse des Bergbaus, Steine und Erden; Erzeugnisse des Verarbeitenden Gewerbes | 951,00 | 0,93738 | 101,3 | 102,1 | 102,2 | 102,9 | + 0,8 | + 0,7 |
| 90 | 05 - 32 ohne Energie ¹ | Erzeugnisse des Bergbaus, Steine und Erden; Erzeugnisse des Verarbeitenden Gewerbes ohne Energie | 820,13 | 0,98079 | 104,2 | 105,1 | 104,0 | 104,2 | - 0,9 | + 0,2 |
| 91 | 05 - 08 | Erzeugnisse des Bergbaus, Steine und Erden | 109,99 | 0,68971 | 83,8 | 84,9 | 90,2 | 93,6 | + 10,2 | + 3,8 |
| 92 | | Euro-Länder | 10,39 | 0,77709 | 89,6 | 86,8 | 99,8 | 99,1 | + 14,2 | - 0,7 |
| 93 | | Nicht-Euro-Länder | 99,60 | 0,68221 | 83,2 | 84,7 | 89,2 | 93,0 | + 9,8 | + 4,3 |
| 94 | 05 | Kohle | 5,29 | 0,57374 | 111,9 | 112,9 | 114,3 | 116,2 | + 2,9 | + 1,7 |
| 95 | 051 | Steinkohle | 5,29 | 0,57374 | 111,9 | 112,9 | 114,3 | 116,2 | + 2,9 | + 1,7 |
| 96 | 06 | Erdöl und Erdgas | 92,47 | 0,70588 | 80,7 | 81,1 | 88,4 | 92,2 | + 13,7 | + 4,3 |
| 97 | | Euro-Länder | 8,93 | 0,76985 | 86,5 | 83,3 | 97,7 | 97,0 | + 16,4 | - 0,7 |
| 98 | | Nicht-Euro-Länder | 83,54 | 0,70134 | 80,1 | 80,9 | 87,4 | 91,7 | + 13,3 | + 4,9 |
| 99 | 061 | Erdöl und Öl aus bituminösen Mineralien, roh | 57,88 | 0,69636 | 79,3 | 80,5 | 87,9 | 94,5 | + 17,4 | + 7,5 |
| 100 | 0610 10 05 | Erdöl, roh, aus OPEC-Ländern | 10,08 | 0,68552 | 81,0 | 83,1 | 92,6 | 98,9 | + 19,0 | + 6,8 |
| 101 | 062 | Erdgas | 34,59 | 0,72941 | 83,2 | 82,1 | 89,3 | 88,3 | + 7,6 | - 1,1 |
| 102 | | Euro-Länder | . | . | 87,3 | 83,6 | 98,8 | 97,1 | + 16,1 | - 1,7 |
| 103 | | Nicht-Euro-Länder | . | . | 82,0 | 81,7 | 86,4 | 85,6 | + 4,8 | - 0,9 |
| 104 | 07 | Erze | 9,90 | 0,54757 | 90,6 | 99,1 | 89,3 | 90,3 | - 8,9 | + 1,1 |
| 105 | 071 | Eisenerze | 5,77 | 0,48591 | 84,7 | 100,0 | 79,8 | 81,1 | - 18,9 | + 1,6 |
| 106 | 072 | NE-Metallerze (ohne Uran- und Thoriumerze) | 4,13 | 0,63852 | 98,9 | 97,8 | 102,5 | 103,1 | + 5,4 | + 0,6 |
| 107 | 08 | Steine und Erden, sonstige Bergbauerzeugnisse | 2,33 | 0,86602 | 112,2 | 113,1 | 110,3 | 110,6 | - 2,2 | + 0,3 |
| 108 | | Euro-Länder | 1,03 | 0,88779 | 109,6 | 110,0 | 109,6 | 109,4 | - 0,5 | - 0,2 |
| 109 | | Nicht-Euro-Länder | 1,30 | 0,84747 | 114,3 | 115,5 | 110,8 | 111,6 | - 3,4 | + 0,7 |
| 110 | 081 | Natursteine, Kies, Sand, Ton und Kaolin | 1,07 | 0,90055 | 109,0 | 109,7 | 106,8 | 107,1 | - 2,4 | + 0,3 |
| 111 | 0811 | Naturwerksteine und Natursteine, Kalk- und Gipssteine, Kreide und Schiefer | 0,15 | 0,93848 | 124,7 | 124,7 | 126,3 | 126,3 | + 1,3 | - |
| 112 | 0812 | Kies, Sand, Ton und Kaolin | 0,92 | 0,89279 | 106,4 | 107,3 | 103,6 | 103,9 | - 3,2 | + 0,3 |
| 113 | | Euro-Länder | 0,38 | 0,91421 | 103,0 | 103,7 | 101,7 | 101,7 | - 1,9 | - |
| 114 | | Nicht-Euro-Länder | 0,54 | 0,87766 | 108,8 | 109,8 | 105,0 | 105,5 | - 3,9 | + 0,5 |

1 Ohne Schiffe, Boote, Yachten, Luft- und Raumfahrzeuge.

Deutschland

1 Index der Einfuhrpreise

1.2 Aktuelle Ergebnisse

2010 = 100

| Lfd.-Nr. | Nr. der GP-Systematik | Güterabteilung, -gruppe, -klasse, -kategorie, -unterkategorie, -art | Wägungsanteil am Gesamtindex in Promille | Verketzungsfaktor | 2017 | 2017 | 2018 | 2018 | Veränderung Apr. 18 gegenüber | |
|----------|-----------------------|---|--|-------------------|--------------------|-------|-------|-------|-------------------------------|-----------|
| | | | | | Jahresdurchschnitt | April | März | April | April 2017 | März 2018 |
| | | | | | | | | | | |
| 115 | 089 | Steine und Erden, a.n.g.; sonstige Bergbauerzeugnisse | 1,26 | 0,82998 | 115,0 | 115,9 | 113,2 | 113,7 | - 1,9 | + 0,4 |
| 116 | 0891 | Chemische Düngemittelminerale | 0,28 | 0,68903 | 136,9 | 138,1 | 134,2 | 134,3 | - 2,8 | + 0,1 |
| 117 | 0893 | Salz (ohne Speisesalz) | . | 0,97811 | 115,9 | 115,2 | 115,6 | 114,7 | - 0,4 | - 0,8 |
| 118 | 0899 | Steine und Erden, a.n.g., sonstige Bergbauerzeugnisse | 0,70 | 0,85039 | 106,6 | 107,9 | 104,5 | 105,5 | - 2,2 | + 1,0 |
| 119 | 10 - 35 | Erzeugnisse des Verarbeitenden Gewerbes, Strom | 843,94 | 0,97780 | 103,5 | 104,2 | 103,7 | 104,0 | - 0,2 | + 0,3 |
| 120 | 10 - 32 | Erzeugnisse des Verarbeitenden Gewerbes | 841,01 | 0,97780 | 103,5 | 104,4 | 103,7 | 104,1 | - 0,3 | + 0,4 |
| 121 | | Euro-Länder | 335,71 | 0,93508 | 103,8 | 104,1 | 105,4 | 106,0 | + 1,8 | + 0,6 |
| 122 | | Nicht-Euro-Länder | 505,30 | 1,01250 | 103,4 | 104,5 | 102,6 | 102,8 | - 1,6 | + 0,2 |
| 123 | nachrichtlich: | Erzeugnisse des Verarbeitenden Gewerbes ohne Mineralölerzeugnisse | 809,58 | 0,98680 | 104,3 | 105,1 | 104,2 | 104,4 | - 0,7 | + 0,2 |
| 124 | 10 - 12 | Nahrungs- und Futtermittel, Getränke und Tabakwaren | 57,93 | 0,87332 | 117,2 | 117,1 | 116,9 | 117,0 | - 0,1 | + 0,1 |
| 125 | 10/11 | Nahrungs- und Futtermittel sowie Getränke | 56,86 | 0,87175 | 117,2 | 117,1 | 116,9 | 116,9 | - 0,2 | - |
| 126 | 10 | Nahrungs- und Futtermittel | 49,98 | 0,86275 | 118,2 | 118,1 | 117,3 | 117,2 | - 0,8 | - 0,1 |
| 127 | | Euro-Länder | 28,69 | 0,90463 | 114,2 | 113,6 | 113,6 | 113,6 | - | - |
| 128 | | Nicht-Euro-Länder | 21,29 | 0,81170 | 123,6 | 124,2 | 122,3 | 122,2 | - 1,6 | - 0,1 |
| 129 | 101 - 108 | Nahrungsmittel | 48,20 | 0,86816 | 118,4 | 118,2 | 117,7 | 117,6 | - 0,5 | - 0,1 |
| 130 | 101 | Fleisch und Fleischerzeugnisse | 10,12 | 0,88950 | 114,7 | 115,1 | 115,9 | 115,5 | + 0,3 | - 0,3 |
| 131 | | Euro-Länder | 5,69 | 0,93816 | 113,6 | 114,2 | 113,4 | 113,0 | - 1,1 | - 0,4 |
| 132 | | Nicht-Euro-Länder | 4,43 | 0,83537 | 116,0 | 116,3 | 119,0 | 118,6 | + 2,0 | - 0,3 |
| 133 | 1011 | Fleisch (ohne Geflügel) | 6,17 | 0,86697 | 117,3 | 119,6 | 116,3 | 115,3 | - 3,6 | - 0,9 |
| 134 | | Euro-Länder | 3,34 | 0,92589 | 115,7 | 117,9 | 113,1 | 112,0 | - 5,0 | - 1,0 |
| 135 | | Nicht-Euro-Länder | 2,83 | 0,80916 | 119,2 | 121,6 | 120,1 | 119,2 | - 2,0 | - 0,7 |
| 136 | 1011 1 | Fleisch und genießbare Schlachtnieberzeugnisse, ohne Geflügel | 4,13 | 0,93514 | 111,9 | 115,6 | 109,8 | 108,6 | - 6,1 | - 1,1 |
| 137 | 1011 11/ 1011 31 | Rindfleisch, frisch, gekühlt oder gefroren | 2,12 | 0,71058 | 112,0 | 110,0 | 115,5 | 113,2 | + 2,9 | - 2,0 |
| 138 | 1011 12/ 1011 32 | Schweinefleisch, frisch, gekühlt oder gefroren | 2,37 | 1,02637 | 113,8 | 121,9 | 105,8 | 104,9 | - 13,9 | - 0,9 |
| 139 | 1011 6 | Schlachtabfälle, ungenießbar, Waren tierischen Ursprungs, a.n.g. | 0,79 | 0,77496 | 130,0 | 131,5 | 132,2 | 132,2 | + 0,5 | - |

Deutschland

1 Index der Einfuhrpreise

1.2 Aktuelle Ergebnisse

2010 = 100

| Lfd.-Nr. | Nr. der GP-Systematik | Güterabteilung, -gruppe, -klasse, -kategorie, -unterkategorie, -art | Wägungsanteil am Gesamtindex in Promille | Verketzungsfaktor | 2017 | 2017 | 2018 | 2018 | Veränderung Apr. 18 gegenüber | |
|----------|-----------------------|---|--|-------------------|--------------------|-------|-------|-------|-------------------------------|-----------|
| | | | | | Jahresdurchschnitt | April | März | April | April 2017 | März 2018 |
| | | | | | | | | | | |
| 140 | 1012 | Geflügelfleisch | 1,70 | 0,95074 | 116,9 | 113,6 | 120,8 | 121,8 | + 7,2 | + 0,8 |
| 141 | | Euro-Länder | 0,95 | 0,94912 | 112,3 | 110,0 | 117,5 | 118,4 | + 7,6 | + 0,8 |
| 142 | | Nicht-Euro-Länder | 0,75 | 0,94945 | 122,7 | 118,1 | 125,0 | 126,2 | + 6,9 | + 1,0 |
| 143 | 1013 | Verarbeitetes Fleisch | 2,25 | 0,90302 | 105,8 | 104,0 | 110,8 | 111,1 | + 6,8 | + 0,3 |
| 144 | | Euro-Länder | 1,40 | 0,96128 | 109,7 | 108,3 | 111,2 | 111,7 | + 3,1 | + 0,4 |
| 145 | | Nicht-Euro-Länder | 0,85 | 0,81469 | 99,6 | 96,8 | 110,2 | 109,9 | + 13,5 | - 0,3 |
| 146 | 102 | Fischerzeugnisse und andere Meeresfrüchte | 4,70 | 0,84168 | 137,1 | 138,2 | 134,1 | 133,3 | - 3,5 | - 0,6 |
| 147 | | Euro-Länder | 0,62 | 0,87027 | 136,6 | 138,8 | 136,6 | 134,6 | - 3,0 | - 1,5 |
| 148 | | Nicht-Euro-Länder | 4,08 | 0,83750 | 137,2 | 138,2 | 133,7 | 133,1 | - 3,7 | - 0,4 |
| 149 | 1020 1 | Fische, frisch, gekühlt oder gefroren | 2,16 | 0,79774 | 121,6 | 123,3 | 121,1 | 119,7 | - 2,9 | - 1,2 |
| 150 | 1020 2 | Fische, anders zubereitet oder haltbar gemacht; Kaviar und Kaviarersatz | 1,44 | 0,93631 | 168,1 | 168,6 | 160,8 | 161,6 | - 4,2 | + 0,5 |
| 151 | 103 | Obst und Gemüseerzeugnisse | 7,10 | 0,82747 | 127,9 | 128,0 | 129,3 | 128,6 | + 0,5 | - 0,5 |
| 152 | | Euro-Länder | 3,62 | 0,88315 | 117,3 | 116,1 | 120,9 | 120,8 | + 4,0 | - 0,1 |
| 153 | | Nicht-Euro-Länder | 3,48 | 0,78161 | 139,0 | 140,5 | 138,1 | 136,8 | - 2,6 | - 0,9 |
| 154 | 1031 | Verarbeitete Kartoffeln und Kartoffelerzeugnisse | 0,45 | 0,86231 | 118,5 | 117,9 | 119,9 | 119,9 | + 1,7 | - |
| 155 | 1032 | Frucht- und Gemüsesäfte | 1,61 | 0,79647 | 145,7 | 138,3 | 161,0 | 160,9 | + 16,3 | - 0,1 |
| 156 | | Euro-Länder | 0,65 | 0,90671 | 134,0 | 129,3 | 147,4 | 146,7 | + 13,5 | - 0,5 |
| 157 | | Nicht-Euro-Länder | 0,96 | 0,76166 | 153,7 | 144,4 | 170,2 | 170,5 | + 18,1 | + 0,2 |
| 158 | 1039 | Verarbeitetes Obst und Gemüse, a.n.g. | 5,04 | 0,83459 | 123,1 | 125,7 | 120,0 | 119,1 | - 5,3 | - 0,8 |
| 159 | | Euro-Länder | 2,52 | 0,88811 | 112,8 | 112,4 | 114,2 | 114,3 | + 1,7 | + 0,1 |
| 160 | | Nicht-Euro-Länder | 2,52 | 0,78913 | 133,3 | 139,0 | 125,8 | 124,0 | - 10,8 | - 1,4 |
| 161 | 1039 1 | Gemüse, gefroren, gekocht, getrocknet, haltbar gemacht | 2,63 | 0,84896 | 117,2 | 120,3 | 112,5 | 112,6 | - 6,4 | + 0,1 |
| 162 | 1039 17 | Gemüse, ohne Essig zubereitet oder haltbar gemacht | 1,32 | 0,77692 | 109,2 | 109,4 | 108,8 | 108,6 | - 0,7 | - 0,2 |
| 163 | 1039 2 | Früchte und Nüsse, zubereitet oder haltbar gemacht | 2,36 | 0,81488 | 129,2 | 131,1 | 128,3 | 126,3 | - 3,7 | - 1,6 |
| 164 | 1039 25 | Andere Fruchtzubereitungen | 1,17 | 0,86867 | 128,8 | 126,3 | 137,8 | 133,7 | + 5,9 | - 3,0 |
| 165 | 1039 25 5 | Andere Früchte, zubereitet oder haltbar gemacht | 0,82 | 0,90451 | 132,9 | 129,0 | 147,5 | 141,6 | + 9,8 | - 4,0 |
| 166 | 104 | Pflanzliche und tierische Öle und Fette | 5,61 | 0,73774 | 116,5 | 117,8 | 112,6 | 113,3 | - 3,8 | + 0,6 |
| 167 | | Euro-Länder | 2,43 | 0,87937 | 115,4 | 116,0 | 112,0 | 111,1 | - 4,2 | - 0,8 |
| 168 | | Nicht-Euro-Länder | 3,18 | 0,65305 | 117,4 | 119,3 | 113,0 | 115,0 | - 3,6 | + 1,8 |
| 169 | 1041 | Öle und Fette (ohne Margarine und Nahrungsfette) | 5,43 | 0,73000 | 116,2 | 117,5 | 112,1 | 112,9 | - 3,9 | + 0,7 |
| 170 | | Euro-Länder | . | 0,87637 | 114,5 | 114,9 | 110,9 | 110,1 | - 4,2 | - 0,7 |
| 171 | | Nicht-Euro-Länder | . | 0,65034 | 117,4 | 119,3 | 113,0 | 115,0 | - 3,6 | + 1,8 |

Deutschland

1 Index der Einfuhrpreise

1.2 Aktuelle Ergebnisse

2010 = 100

| Lfd.-Nr. | Nr. der GP-Systematik | Güterabteilung, -gruppe, -klasse, -kategorie, -unterkategorie, -art | Wägungsanteil am Gesamtindex in Promille | Verketzungsfaktor | 2017 | 2017 | 2018 | 2018 | Veränderung Apr. 18 gegenüber | |
|----------|-----------------------|---|--|-------------------|--------------------|-------|-------|-------|-------------------------------|-----------|
| | | | | | Jahresdurchschnitt | April | März | April | April 2017 | März 2018 |
| | | | | | | | | | | |
| 172 | 1041 2 | Pflanzliche Öle, nicht behandelt | 2,40 | 0,77787 | 122,2 | 123,3 | 110,7 | 109,7 | - 11,0 | - 0,9 |
| 173 | 1041 4 | Ölkuchen u. a. feste Rückstände aus der Gewinnung pflanzlicher Öle und Fette | 1,71 | 0,64667 | 110,1 | 112,9 | 116,2 | 120,9 | + 7,1 | + 4,0 |
| 174 | 1041 5 | Raffinierte Öle, außer Rückstände, nicht chemisch modifiziert | 1,13 | . | 114,6 | 114,3 | 112,5 | 111,3 | - 2,6 | - 1,1 |
| 175 | 105 | Milch und Milcherzeugnisse | 6,97 | 0,91691 | 118,8 | 115,2 | 115,8 | 116,1 | + 0,8 | + 0,3 |
| 176 | | Euro-Länder | 5,37 | 0,92241 | 117,0 | 113,7 | 114,1 | 114,2 | + 0,4 | + 0,1 |
| 177 | | Nicht-Euro-Länder | 1,60 | 0,90323 | 125,0 | 120,2 | 121,4 | 122,4 | + 1,8 | + 0,8 |
| 178 | 1051 | Milch und Milcherzeugnisse (ohne Speiseeis) | 6,72 | 0,91858 | 119,1 | 115,4 | 115,8 | 116,1 | + 0,6 | + 0,3 |
| 179 | | Euro-Länder | . | 0,92500 | 117,3 | 113,9 | 114,1 | 114,1 | + 0,2 | - |
| 180 | | Nicht-Euro-Länder | . | 0,90323 | 125,0 | 120,2 | 121,4 | 122,4 | + 1,8 | + 0,8 |
| 181 | 1051 1 | Flüssige Milch und flüssiger Rahm, verarbeitet | 1,17 | 0,92417 | 128,0 | 118,7 | 126,8 | 124,3 | + 4,7 | - 2,0 |
| 182 | 1051 3 | Butter und andere Fettstoffe aus Milch, Milchstreichfette | 0,53 | 0,70929 | 148,4 | 128,1 | 150,6 | 153,5 | + 19,8 | + 1,9 |
| 183 | 1051 4 | Käse und Quark | 3,95 | 0,98320 | 111,4 | 109,1 | 110,0 | 110,6 | + 1,4 | + 0,5 |
| 184 | 1051 40 5 | Käse, gerieben oder in Pulverform, Käse mit Schimmelbildung im Teig und anderer Käse (ohne Schmelzkäse) | 3,56 | 0,98515 | 111,5 | 109,3 | 110,6 | 110,9 | + 1,5 | + 0,3 |
| 185 | 1051 5 | Milch und Rahm, eingedickt, nicht in Pulverform, auch gesüßt | 0,77 | . | 134,5 | 141,4 | 122,8 | 122,3 | - 13,5 | - 0,4 |
| 186 | 1052 | Speiseeis, auch kakaohaltig | 0,25 | 0,87654 | 111,5 | 110,7 | 114,5 | 114,5 | + 3,4 | - |
| 187 | 106 | Mahl- und Schälmlenerzeugnisse, Stärke und Stärkeerzeugnisse | 2,16 | 0,92511 | 109,3 | 109,7 | 109,7 | 110,0 | + 0,3 | + 0,3 |
| 188 | | Euro-Länder | 1,66 | 0,91379 | 109,1 | 109,0 | 109,3 | 109,3 | + 0,3 | - |
| 189 | | Nicht-Euro-Länder | 0,50 | 0,96449 | 109,8 | 111,8 | 111,0 | 112,6 | + 0,7 | + 1,4 |
| 190 | 1061 | Mahl- und Schälmlenerzeugnisse | 1,03 | 0,84275 | 104,3 | 105,7 | 103,4 | 103,5 | - 2,1 | + 0,1 |
| 191 | 1062 | Stärke und Stärkeerzeugnisse | 1,13 | 1,01320 | 113,8 | 113,3 | 115,4 | 116,0 | + 2,4 | + 0,5 |
| 192 | 107/108 | Back- und Teigwaren, sonstige Nahrungsmittel (ohne Getränke) | 11,54 | 0,90984 | 110,5 | 110,5 | 110,5 | 110,8 | + 0,3 | + 0,3 |
| 193 | 107 | Back- und Teigwaren | 2,28 | 0,92721 | 112,5 | 113,0 | 112,8 | 112,7 | - 0,3 | - 0,1 |
| 194 | | Euro-Länder | 1,76 | 0,90747 | 114,5 | 114,9 | 114,4 | 114,3 | - 0,5 | - 0,1 |
| 195 | | Nicht-Euro-Länder | 0,52 | 1,01707 | 106,1 | 106,7 | 107,5 | 107,5 | + 0,7 | - |
| 196 | 1071 | Backwaren (ohne Dauerbackwaren) | 0,56 | 0,98622 | 106,4 | 106,4 | 106,4 | 106,4 | - | - |
| 197 | 1072 | Dauerbackwaren | 1,29 | 0,96466 | 115,9 | 116,1 | 116,7 | 116,7 | + 0,5 | - |

Deutschland

1 Index der Einfuhrpreise

1.2 Aktuelle Ergebnisse

2010 = 100

| Lfd.-Nr. | Nr. der GP-Systematik | Güterabteilung, -gruppe, -klasse, -kategorie, -unterkategorie, -art | Wägungsanteil am Gesamtindex in Promille | Verketzungsfaktor | 2017 | 2017 | 2018 | 2018 | Veränderung Apr. 18 gegenüber | | | |
|----------|-----------------------------|--|--|-------------------|--------------------|-------|-------|-------|-------------------------------|-----------|---|-----|
| | | | | | Jahresdurchschnitt | April | März | April | April 2017 | März 2018 | | |
| | | | | | | | | | in Prozent | | | |
| 198 | nachrichtlich: 1073/1085 14 | Teigwaren, auch gefüllt | 0,75 | 0,77853 | 109,6 | 110,6 | 111,1 | 110,9 | + | 0,3 | - | 0,2 |
| 199 | 108 | Sonstige Nahrungsmittel (ohne Getränke) | 9,26 | 0,90498 | 110,0 | 109,8 | 110,0 | 110,3 | + | 0,5 | + | 0,3 |
| 200 | | Euro-Länder | 6,32 | . | 109,0 | 108,7 | 109,7 | 110,4 | + | 1,6 | + | 0,6 |
| 201 | | Nicht-Euro-Länder | 2,94 | . | 112,1 | 112,4 | 110,5 | 109,9 | - | 2,2 | - | 0,5 |
| 202 | 1081 | Zucker | . | 1,26523 | 105,6 | 109,2 | 89,4 | 88,7 | - | 18,8 | - | 0,8 |
| 203 | 1082 | Süßwaren (ohne Dauerbackwaren) | 3,54 | 0,85307 | 111,5 | 110,7 | 112,6 | 113,7 | + | 2,7 | + | 1,0 |
| 204 | | Euro-Länder | 2,69 | 0,83854 | 111,1 | 110,4 | 112,7 | 114,4 | + | 3,6 | + | 1,5 |
| 205 | | Nicht-Euro-Länder | 0,85 | 0,91373 | 112,8 | 111,9 | 112,3 | 111,3 | - | 0,5 | - | 0,9 |
| 206 | 1082 1 | Kakao | 1,21 | 0,71155 | 109,0 | 108,3 | 111,7 | 114,6 | + | 5,8 | + | 2,6 |
| 207 | 1082 2 | Schokoladen und andere Süßwaren | 2,33 | 0,91900 | 112,8 | 112,0 | 113,0 | 113,2 | + | 1,1 | + | 0,2 |
| 208 | 1082 22 | Schokolade u. a. kakaohaltige Lebensmittelzubereitungen, in Verpackungen von 2 kg oder weniger (auch diätetisch) | 1,34 | 0,91764 | 115,2 | 114,4 | 116,0 | 116,0 | + | 1,4 | | - |
| 209 | 1083 | Kaffee und Tee, Kaffee-Ersatz | 0,97 | 0,88356 | 122,9 | 123,0 | 122,8 | 122,3 | - | 0,6 | - | 0,4 |
| 210 | 1084 | Würzen und Soßen | 0,69 | 0,99315 | 101,7 | 101,8 | 100,7 | 100,5 | - | 1,3 | - | 0,2 |
| 211 | 1085 | Fertiggerichte | 1,02 | 0,88354 | 103,3 | 103,6 | 104,9 | 104,7 | + | 1,1 | - | 0,2 |
| 212 | 1089 | Sonstige Nahrungsmittel, a.n.g. | 2,40 | 0,90210 | 108,7 | 108,4 | 110,3 | 110,4 | + | 1,8 | + | 0,1 |
| 213 | | Euro-Länder | 1,58 | 0,91489 | 109,2 | 108,2 | 112,9 | 113,0 | + | 4,4 | + | 0,1 |
| 214 | | Nicht-Euro-Länder | 0,82 | 0,87344 | 107,5 | 108,8 | 105,3 | 105,3 | - | 3,2 | | - |
| 215 | 109 | Futtermittel | 1,78 | 0,75776 | 112,7 | 115,4 | 107,3 | 107,2 | - | 7,1 | - | 0,1 |
| 216 | | Euro-Länder | 1,22 | . | 114,5 | 116,5 | 107,5 | 107,2 | - | 8,0 | - | 0,3 |
| 217 | | Nicht-Euro-Länder | 0,56 | . | 108,7 | 113,1 | 106,7 | 107,1 | - | 5,3 | + | 0,4 |
| 218 | 1091 | Futtermittel für Nutztiere | 0,85 | 0,74482 | 118,3 | 121,4 | 107,0 | 106,4 | - | 12,4 | - | 0,6 |
| 219 | 1092 | Futtermittel für sonstige Tiere, zubereitet (ohne Vormischungen) | 0,93 | 0,77464 | 107,6 | 110,0 | 107,5 | 107,9 | - | 1,9 | + | 0,4 |
| 220 | 11 | Getränke | 6,88 | 0,93097 | 110,0 | 109,5 | 114,0 | 114,5 | + | 4,6 | + | 0,4 |
| 221 | | Euro-Länder | 4,84 | 0,92572 | 108,2 | 107,7 | 113,5 | 114,0 | + | 5,8 | + | 0,4 |
| 222 | | Nicht-Euro-Länder | 2,04 | 0,94340 | 114,2 | 113,9 | 115,1 | 115,5 | + | 1,4 | + | 0,3 |
| 223 | 1101 | Spirituosen | 1,68 | 0,95389 | 112,0 | 112,1 | 112,5 | 113,8 | + | 1,5 | + | 1,2 |
| 224 | | Euro-Länder | 0,80 | 0,90293 | 104,5 | 104,5 | 105,3 | 106,2 | + | 1,6 | + | 0,9 |
| 225 | | Nicht-Euro-Länder | 0,88 | 1,00705 | 118,9 | 119,1 | 119,1 | 120,8 | + | 1,4 | + | 1,4 |
| 226 | 1102 | Wein | 3,05 | 0,90909 | 114,6 | 113,6 | 123,2 | 123,5 | + | 8,7 | + | 0,2 |
| 227 | | Euro-Länder | 2,56 | . | 114,1 | 113,2 | 124,0 | 124,6 | + | 10,1 | + | 0,5 |
| 228 | | Nicht-Euro-Länder | 0,49 | . | 117,4 | 115,7 | 119,4 | 117,8 | + | 1,8 | - | 1,3 |
| 229 | 1102 11 | Schaumwein | 0,45 | 0,96030 | 106,9 | 106,9 | 107,6 | 109,9 | + | 2,8 | + | 2,1 |

Deutschland

1 Index der Einfuhrpreise

1.2 Aktuelle Ergebnisse

2010 = 100

| Lfd.-Nr. | Nr. der GP-Systematik | Güterabteilung, -gruppe, -klasse, -kategorie, -unterkategorie, -art | Wägungsanteil am Gesamtindex in Promille | Verketzungsfaktor | 2017 | 2017 | 2018 | 2018 | Veränderung Apr. 18 gegenüber | |
|----------|---------------------------|--|--|-------------------|--------------------|-------|-------|-------|-------------------------------|-----------|
| | | | | | Jahresdurchschnitt | April | März | April | April 2017 | März 2018 |
| | | | | | | | | | | |
| 230 | 1102 12 | Wein aus frischen Trauben, ohne Schaumwein, Traubenmost | 2,60 | 0,89901 | 116,0 | 114,8 | 125,9 | 125,9 | + 9,7 | - |
| 231 | 1102 12 11/ 1102 12 13 | Weißweine | 0,63 | 0,87091 | 115,3 | 115,2 | 122,9 | 122,9 | + 6,7 | - |
| 232 | 1102 12 17/ 1102 12 19 | Rotweine | 1,30 | 0,90645 | 114,3 | 112,4 | 129,6 | 129,6 | + 15,3 | - |
| 233 | 1105 | Bier | 0,63 | 1,00504 | 112,2 | 112,3 | 112,1 | 112,2 | - 0,1 | + 0,1 |
| 234 | 1107 | Erfrischungsgetränke; natürliches Mineralwasser und sonstige Wasser, abgefüllt | 1,24 | 1,01524 | 95,6 | 95,6 | 96,4 | 96,4 | + 0,8 | - |
| 235 | 12 | Tabakerzeugnisse | 1,07 | 0,97361 | 119,2 | 117,7 | 119,4 | 120,2 | + 2,1 | + 0,7 |
| 236 | | Euro-Länder | 0,55 | . | 118,7 | 116,6 | 120,6 | 121,7 | + 4,4 | + 0,9 |
| 237 | | Nicht-Euro-Länder | 0,52 | . | 119,8 | 118,8 | 118,2 | 118,7 | - 0,1 | + 0,4 |
| 238 | 13 | Textilien | 13,11 | 0,95205 | 112,1 | 112,6 | 112,4 | 112,7 | + 0,1 | + 0,3 |
| 239 | | Euro-Länder | 4,77 | 0,94961 | 109,9 | 109,8 | 110,9 | 110,8 | + 0,9 | - 0,1 |
| 240 | | Nicht-Euro-Länder | 8,34 | 0,95661 | 113,3 | 114,3 | 113,3 | 113,8 | - 0,4 | + 0,4 |
| 241 | 131 | Textile Spinnstoffe und Garne | 1,37 | 0,82369 | 125,3 | 126,1 | 129,4 | 130,9 | + 3,8 | + 1,2 |
| 242 | | Euro-Länder | 0,45 | 0,86965 | 118,9 | 118,9 | 121,9 | 121,9 | + 2,5 | - |
| 243 | | Nicht-Euro-Länder | 0,92 | 0,79304 | 128,4 | 129,6 | 133,0 | 135,3 | + 4,4 | + 1,7 |
| 244 | 1310 6 | Garne aus Baumwolle | 0,33 | 0,79487 | 100,8 | 101,6 | 102,0 | 101,8 | + 0,2 | - 0,2 |
| 245 | 1310 8 | Garne aus Kunstfasern | 0,49 | 0,89135 | 110,8 | 112,3 | 108,4 | 108,7 | - 3,2 | + 0,3 |
| 246 | 132 | Gewebe | 2,66 | 0,94894 | 108,6 | 109,2 | 109,3 | 110,0 | + 0,7 | + 0,6 |
| 247 | | Euro-Länder | 1,32 | 0,94407 | 115,6 | 115,5 | 118,4 | 118,4 | + 2,5 | - |
| 248 | | Nicht-Euro-Länder | 1,34 | 0,95476 | 101,7 | 103,0 | 100,4 | 101,6 | - 1,4 | + 1,2 |
| 249 | 1320 1 | Gewebe aus natürlichen Spinnstoffen, ohne Baumwolle | 0,43 | 0,95349 | 114,0 | 110,7 | 127,9 | 127,9 | + 15,5 | - |
| 250 | 1320 2 | Baumwollgewebe | 0,80 | 0,94118 | 99,3 | 99,7 | 99,3 | 100,9 | + 1,2 | + 1,6 |
| 251 | 1320 3 | Gewebe aus Chemiefasern | 1,08 | 0,95841 | 113,4 | 115,5 | 109,8 | 110,1 | - 4,7 | + 0,3 |
| 252 | 1320 4 | Spezialgewebe | 0,35 | 0,93799 | 108,7 | 109,8 | 107,9 | 108,1 | - 1,5 | + 0,2 |
| 253 | 139 | Andere Textilerzeugnisse (ohne Maschenware) | 9,08 | 0,97709 | 111,1 | 111,6 | 110,7 | 110,8 | - 0,7 | + 0,1 |
| 254 | | Euro-Länder | 3,00 | 0,96585 | 106,0 | 105,9 | 105,9 | 105,7 | - 0,2 | - 0,2 |
| 255 | | Nicht-Euro-Länder | 6,08 | 0,98687 | 113,6 | 114,4 | 113,1 | 113,3 | - 1,0 | + 0,2 |
| 256 | 1391 | Gewirke und Gestricke | 0,56 | 0,98130 | 109,9 | 108,9 | 110,2 | 110,2 | + 1,2 | - |
| 257 | 1392 | Konfektionierte Textilwaren (ohne Bekleidung) | 4,36 | 0,96514 | 113,3 | 114,0 | 113,1 | 113,1 | - 0,8 | - |
| 258 | | Euro-Länder | 0,54 | 0,92740 | 109,8 | 109,8 | 109,8 | 109,8 | - | - |
| 259 | | Nicht-Euro-Länder | 3,82 | 0,97097 | 113,8 | 114,6 | 113,6 | 113,6 | - 0,9 | - |

Deutschland
1 Index der Einfuhrpreise
1.2 Aktuelle Ergebnisse
2010 = 100

| Lfd.- Nr. | Nr. der GP-Systematik | Güterabteilung, -gruppe, -klasse, -kategorie, -unterkategorie, -art | Wägungs- anteil am Gesamt- index in Promille | Verket- tungs- faktor | 2017 | 2017 | 2018 | 2018 | Veränderung Apr. 18 gegenüber | | |
|--------------|--------------------------|--|---|-----------------------------|------------------------------|-------|-------|-------|-------------------------------------|--------------|------------|
| | | | | | Jahres- durch- schnitt | April | März | April | April 2017 | März 2018 | |
| | | | | | | | | | | | in Prozent |
| 260 | 1392 1 | Konfektionierte Heim- und Haushalts- textilwaren | 2,35 | . | 116,5 | 116,9 | 114,8 | 114,8 | - | 1,8 | - |
| 261 | 1392 12 | Bettwäsche | 0,92 | . | 109,9 | 109,7 | 109,3 | 109,3 | - | 0,4 | - |
| 262 | 1392 2 | Andere konfektionierte Textilwaren (ohne Bekleidung) | 2,01 | . | 109,5 | 110,8 | 111,1 | 111,2 | + | 0,4 | + 0,1 |
| 263 | 1393 | Teppiche und textile Fußbodenbeläge | 1,43 | 0,99299 | 105,7 | 107,1 | 102,0 | 102,1 | - | 4,7 | + 0,1 |
| 264 | | Euro-Länder | 0,71 | 0,96217 | 102,8 | 103,0 | 100,9 | 101,0 | - | 1,9 | + 0,1 |
| 265 | | Nicht-Euro-Länder | 0,72 | 1,02697 | 108,7 | 111,0 | 103,1 | 103,3 | - | 6,9 | + 0,2 |
| 266 | 1395 | Vliesstoffe, auch getränkt, bestrichen etc. | 1,03 | 1,00912 | 109,4 | 109,5 | 110,2 | 110,7 | + | 1,1 | + 0,5 |
| 267 | | Euro-Länder | 0,61 | . | 111,6 | 111,9 | 111,9 | 112,0 | + | 0,1 | + 0,1 |
| 268 | | Nicht-Euro-Länder | 0,42 | . | 106,4 | 105,9 | 107,8 | 108,7 | + | 2,6 | + 0,8 |
| 269 | 1396 | Textilerzeugnisse, a.n.g. | 1,34 | 1,01744 | 111,8 | 111,6 | 113,1 | 112,5 | + | 0,8 | - 0,5 |
| 270 | | Euro-Länder | 0,64 | 0,98813 | 104,2 | 103,5 | 105,2 | 104,2 | + | 0,7 | - 1,0 |
| 271 | | Nicht-Euro-Länder | 0,70 | 1,08830 | 118,7 | 119,1 | 120,2 | 120,2 | + | 0,9 | - |
| 272 | 14 | Bekleidung | 32,26 | 0,97027 | 118,9 | 120,4 | 116,5 | 116,8 | - | 3,0 | + 0,3 |
| 273 | | Euro-Länder | 4,66 | 0,97316 | 113,0 | 113,0 | 113,3 | 113,4 | + | 0,4 | + 0,1 |
| 274 | | Nicht-Euro-Länder | 27,60 | 0,96931 | 119,9 | 121,6 | 117,1 | 117,3 | - | 3,5 | + 0,2 |
| 275 | 141 | Bekleidung (ohne Pelzbekleidung) | 26,58 | 0,96640 | 118,3 | 119,6 | 116,1 | 116,3 | - | 2,8 | + 0,2 |
| 276 | | Euro-Länder | 3,73 | 0,97894 | 114,2 | 114,3 | 114,3 | 114,4 | + | 0,1 | + 0,1 |
| 277 | | Nicht-Euro-Länder | 22,85 | 0,96355 | 119,0 | 120,5 | 116,4 | 116,7 | - | 3,2 | + 0,3 |
| 278 | 1411 | Bekleidung aus Leder oder rekonsti- tutiertem Leder, ohne Zubehör | 0,51 | 0,99284 | 107,9 | 110,1 | 104,5 | 104,7 | - | 4,9 | + 0,2 |
| 279 | 1412 - 1419 | Bekleidung (ohne Lederbekleidung) | 26,07 | 0,96545 | 118,5 | 119,8 | 116,3 | 116,6 | - | 2,7 | + 0,3 |
| 280 | 1412 | Arbeits- und Berufskleidung | 0,29 | 0,94715 | 133,6 | 137,0 | 128,9 | 130,1 | - | 5,0 | + 0,9 |
| 281 | 1413 | Sonstige Oberbekleidung (ohne Arbeits- und Berufskleidung) | 12,03 | 0,98204 | 114,5 | 115,2 | 112,8 | 113,1 | - | 1,8 | + 0,3 |
| 282 | | Euro-Länder | 1,66 | 0,99100 | 110,5 | 110,4 | 110,7 | 110,7 | + | 0,3 | - |
| 283 | | Nicht-Euro-Länder | 10,37 | 0,98104 | 115,1 | 116,0 | 113,1 | 113,5 | - | 2,2 | + 0,4 |
| 284 | 1413 1 | Oberbekleidung aus Gewirken und Gestricken | 2,56 | 0,86619 | 106,5 | 108,0 | 103,7 | 103,9 | - | 3,8 | + 0,2 |
| 285 | 1413 2 | Oberbekleidung, ohne solche aus Gewirken oder Gestricken für Männer | 4,13 | 0,96264 | 117,8 | 118,1 | 116,4 | 116,7 | - | 1,2 | + 0,3 |
| 286 | 1413 24 | Lange Hosen, Latzhosen und kurze Hosen, für Männer | 2,79 | . | 119,7 | 119,7 | 118,5 | 118,9 | - | 0,7 | + 0,3 |
| 287 | 1413 3 | Oberbekleidung, ohne solche aus Gewirken oder Gestricken für Frauen | 5,34 | 1,02583 | 115,7 | 116,4 | 114,3 | 114,7 | - | 1,5 | + 0,3 |
| 288 | 1413 35 | Lange Hosen, Latzhosen und kurze Hosen, für Frauen | 2,17 | . | 121,9 | 120,9 | 123,3 | 123,5 | + | 2,2 | + 0,2 |

Deutschland

1 Index der Einfuhrpreise

1.2 Aktuelle Ergebnisse

2010 = 100

| Lfd.-Nr. | Nr. der GP-Systematik | Güterabteilung, -gruppe, -klasse, -kategorie, -unterkategorie, -art | Wägungsanteil am Gesamtindex in Promille | Verketzungsfaktor | 2017 | 2017 | 2018 | 2018 | Veränderung Apr. 18 gegenüber | |
|----------|-----------------------|---|--|-------------------|--------------------|-------|-------|-------|-------------------------------|-----------|
| | | | | | Jahresdurchschnitt | April | März | April | April 2017 | März 2018 |
| | | | | | | | | | | |
| 289 | 1414 | Wäsche | 9,60 | 0,95601 | 121,3 | 122,6 | 119,1 | 119,2 | - 2,8 | + 0,1 |
| 290 | | Euro-Länder | 1,32 | 0,99482 | 118,5 | 118,5 | 119,3 | 119,3 | + 0,7 | - |
| 291 | | Nicht-Euro-Länder | 8,28 | 0,94783 | 121,7 | 123,3 | 119,0 | 119,1 | - 3,4 | + 0,1 |
| 292 | 1419 | Bekleidung und Bekleidungszubehör, a.n.g. | 4,15 | 0,93217 | 122,9 | 125,3 | 119,5 | 119,8 | - 4,4 | + 0,3 |
| 293 | | Euro-Länder | 0,62 | 0,89184 | 116,9 | 117,7 | 115,7 | 115,8 | - 1,6 | + 0,1 |
| 294 | | Nicht-Euro-Länder | 3,53 | 0,94118 | 123,9 | 126,7 | 120,2 | 120,5 | - 4,9 | + 0,2 |
| 295 | 143 | Bekleidung aus gewirktem oder gestricktem Stoff | 5,68 | 0,99296 | 121,6 | 123,9 | 118,6 | 118,7 | - 4,2 | + 0,1 |
| 296 | | Euro-Länder | 0,93 | 0,95560 | 108,2 | 107,5 | 109,3 | 109,3 | + 1,7 | - |
| 297 | | Nicht-Euro-Länder | 4,75 | 1,00509 | 124,3 | 127,1 | 120,4 | 120,5 | - 5,2 | + 0,1 |
| 298 | 1431 | Strumpfwaren | 1,05 | 0,99202 | 122,1 | 124,6 | 120,3 | 120,4 | - 3,4 | + 0,1 |
| 299 | 1439 | Pullover, Strickjacken, Westen u. ä. aus Gewirken oder Gestrickten | 4,63 | 0,99295 | 121,6 | 123,8 | 118,2 | 118,3 | - 4,4 | + 0,1 |
| 300 | | Euro-Länder | 0,61 | 0,94207 | 109,9 | 109,9 | 109,3 | 109,3 | - 0,5 | - |
| 301 | | Nicht-Euro-Länder | 4,02 | 1,00716 | 123,3 | 125,9 | 119,6 | 119,7 | - 4,9 | + 0,1 |
| 302 | 15 | Leder und Lederwaren | 11,46 | 0,93397 | 118,4 | 120,2 | 115,9 | 116,1 | - 3,4 | + 0,2 |
| 303 | | Euro-Länder | 3,37 | 0,92344 | 112,9 | 112,8 | 113,7 | 113,8 | + 0,9 | + 0,1 |
| 304 | | Nicht-Euro-Länder | 8,09 | 0,94363 | 120,7 | 123,3 | 116,8 | 117,0 | - 5,1 | + 0,2 |
| 305 | 151 | Leder und Lederwaren (ohne Bekleidung und Schuhe) | 3,65 | 0,92982 | 124,9 | 127,6 | 120,6 | 120,8 | - 5,3 | + 0,2 |
| 306 | | Euro-Länder | 1,04 | 0,96906 | 127,8 | 127,6 | 128,7 | 128,6 | + 0,8 | - 0,1 |
| 307 | | Nicht-Euro-Länder | 2,61 | 0,91321 | 123,8 | 127,6 | 117,4 | 117,7 | - 7,8 | + 0,3 |
| 308 | 1511 | Leder und Lederfaserstoff; zugerichtete und gefärbte Felle | 0,92 | 0,96957 | 130,1 | 131,5 | 126,4 | 126,1 | - 4,1 | - 0,2 |
| 309 | | Euro-Länder | 0,50 | . | 125,4 | 125,1 | 124,9 | 124,8 | - 0,2 | - 0,1 |
| 310 | | Nicht-Euro-Länder | 0,42 | . | 135,5 | 139,1 | 128,1 | 127,7 | - 8,2 | - 0,3 |
| 311 | 1512 | Sattlerwaren, Reiseartikel; Handtaschen u. ä. Behältnisse; andere Waren aus Leder | 2,73 | 0,91196 | 123,2 | 126,2 | 118,7 | 119,0 | - 5,7 | + 0,3 |
| 312 | | Euro-Länder | 0,54 | . | 130,0 | 129,8 | 132,2 | 132,2 | + 1,8 | - |
| 313 | | Nicht-Euro-Länder | 2,19 | . | 121,5 | 125,4 | 115,4 | 115,8 | - 7,7 | + 0,3 |
| 314 | 152 | Schuhe | 7,81 | 0,93643 | 115,4 | 116,8 | 113,7 | 113,8 | - 2,6 | + 0,1 |
| 315 | | Euro-Länder | 2,33 | 0,90967 | 106,3 | 106,2 | 107,0 | 107,1 | + 0,8 | + 0,1 |
| 316 | | Nicht-Euro-Länder | 5,48 | 0,95805 | 119,3 | 121,3 | 116,5 | 116,7 | - 3,8 | + 0,2 |
| 317 | 1520 1 | Schuhe (ohne Sport- und Sicherheitsschuhe) | 6,53 | . | 115,3 | 116,7 | 113,1 | 113,2 | - 3,0 | + 0,1 |
| 318 | 16 | Holz-, Korb-, Flecht-, Korkwaren (ohne Möbel) | 7,80 | 0,94373 | 111,7 | 111,8 | 112,8 | 114,1 | + 2,1 | + 1,2 |
| 319 | | Euro-Länder | 2,97 | 0,95945 | 110,5 | 110,0 | 112,0 | 113,1 | + 2,8 | + 1,0 |
| 320 | | Nicht-Euro-Länder | 4,83 | 0,93393 | 112,5 | 112,9 | 113,4 | 114,7 | + 1,6 | + 1,1 |
| 321 | 161 | Holz, gesägt, auch gehobelt oder imprägniert | 1,97 | 0,89394 | 105,8 | 106,4 | 106,0 | 107,5 | + 1,0 | + 1,4 |
| 322 | | Euro-Länder | 0,66 | 0,87996 | 108,3 | 108,3 | 106,9 | 108,2 | - 0,1 | + 1,2 |
| 323 | | Nicht-Euro-Länder | 1,31 | 0,90211 | 104,5 | 105,5 | 105,5 | 107,1 | + 1,5 | + 1,5 |

Deutschland
1 Index der Einfuhrpreise
1.2 Aktuelle Ergebnisse
2010 = 100

| Lfd.-Nr. | Nr. der GP-Systematik | Güterabteilung, -gruppe, -klasse, -kategorie, -unterkategorie, -art | Wägungsanteil am Gesamtindex in Promille | Verketzungsfaktor | 2017 | 2017 | 2018 | 2018 | Veränderung Apr. 18 gegenüber | | | |
|----------|-----------------------|---|--|-------------------|--------------------|-------|-------|-------|-------------------------------|-----------|---|-----|
| | | | | | Jahresdurchschnitt | April | März | April | April 2017 | März 2018 | | |
| | | | | | | | | | in Prozent | | | |
| 324 | 1610 1 | Bahnschwellen aus Holz, Holz in der Längsrichtung gesägt, gesäumt, gemessert oder geschält | 1,58 | 0,88534 | 106,5 | 107,2 | 107,0 | 108,4 | + | 1,1 | + | 1,3 |
| 325 | 1610 10 3 | aus Nadelholz | 1,34 | 0,86563 | 105,1 | 105,5 | 105,9 | 107,3 | + | 1,7 | + | 1,3 |
| 326 | 1610 10 5 | aus Laubholz | 0,15 | 0,94600 | 127,1 | 131,2 | 122,6 | 123,0 | - | 6,3 | + | 0,3 |
| 327 | 162 | Holz-, Kork-, Flecht- und Korbmacherwaren | 5,83 | 0,96192 | 113,8 | 113,6 | 115,1 | 116,3 | + | 2,4 | + | 1,0 |
| 328 | | Euro-Länder | 2,31 | 0,98584 | 111,1 | 110,4 | 113,4 | 114,5 | + | 3,7 | + | 1,0 |
| 329 | | Nicht-Euro-Länder | 3,52 | 0,94622 | 115,5 | 115,7 | 116,3 | 117,5 | + | 1,6 | + | 1,0 |
| 330 | 1621 | Furnier-, Sperrholz-, Holzfaser- und Holzspanplatten | 2,40 | 0,97056 | 118,4 | 118,2 | 119,2 | 121,6 | + | 2,9 | + | 2,0 |
| 331 | | Euro-Länder | 1,30 | 0,99174 | 112,8 | 111,9 | 115,4 | 117,3 | + | 4,8 | + | 1,6 |
| 332 | | Nicht-Euro-Länder | 1,10 | 0,94538 | 125,0 | 125,7 | 123,6 | 126,8 | + | 0,9 | + | 2,6 |
| 333 | 1621 1 | Sperrholz, furniertes Holz u. ä. Lagenholz, Span- u. ä. Platten, Faserplatten | 2,17 | 0,98452 | 119,1 | 118,8 | 120,0 | 122,7 | + | 3,3 | + | 2,3 |
| 334 | 1621 12 | Sperrholz, furniertes Holz u. ä. Lagenholz | 0,91 | 0,94641 | 126,9 | 127,8 | 125,5 | 129,8 | + | 1,6 | + | 3,4 |
| 335 | 1621 13 | Spanplatten u. ä. Platten aus Holz oder anderen holzigen Stoffen | 0,77 | 0,98974 | 111,8 | 109,8 | 116,0 | 117,0 | + | 6,6 | + | 0,9 |
| 336 | 1621 2 | Furnierblätter, Blätter für Sperrholz, verdichtetes Holz | 0,23 | 0,92155 | 111,6 | 113,0 | 111,2 | 111,4 | - | 1,4 | + | 0,2 |
| 337 | 1622 - 1623 | Parkettböden, Konstruktions-, Fertigbauteile, Ausbauelemente und Fertigteilbauten aus Holz | 1,12 | 0,98124 | 108,0 | 108,4 | 109,1 | 109,2 | + | 0,7 | + | 0,1 |
| 338 | 1622 | Parkettböden | 0,31 | 1,04555 | 105,9 | 107,1 | 106,0 | 106,1 | - | 0,9 | + | 0,1 |
| 339 | | Euro-Länder | 0,14 | . | 107,8 | 107,8 | 110,1 | 110,1 | + | 2,1 | | - |
| 340 | | Nicht-Euro-Länder | 0,17 | . | 104,3 | 106,5 | 102,6 | 102,8 | - | 3,5 | + | 0,2 |
| 341 | 1623 | Konstruktions-, Fertigbauteile, Ausbauelemente und Fertigteilbauten aus Holz | 0,81 | 0,95984 | 108,8 | 108,9 | 110,3 | 110,4 | + | 1,4 | + | 0,1 |
| 342 | | Euro-Länder | 0,33 | . | 110,5 | 109,6 | 111,9 | 112,0 | + | 2,2 | + | 0,1 |
| 343 | | Nicht-Euro-Länder | 0,48 | . | 107,5 | 108,3 | 109,3 | 109,3 | + | 0,9 | | - |
| 344 | 1623 11 | Fenster, Fenstertüren, Rahmen und Verkleidungen dafür, Türen und Türrahmen, -verkleidungen und -schwellen, aus Holz | . | 0,91705 | 113,7 | 113,7 | 115,7 | 116,4 | + | 2,4 | + | 0,6 |
| 345 | 1623 19 | Andere Bautischler- und Zimmermannsarbeiten aus Holz, a.n.g. | 0,41 | . | 105,3 | 105,5 | 105,8 | 105,6 | + | 0,1 | - | 0,2 |
| 346 | 1624 | Verpackungsmittel, Lagerbehälter und Ladungsträger, aus Holz | 0,52 | 0,91039 | 110,4 | 108,1 | 116,1 | 117,4 | + | 8,6 | + | 1,1 |

Deutschland

1 Index der Einfuhrpreise

1.2 Aktuelle Ergebnisse

2010 = 100

| Lfd.-Nr. | Nr. der GP-Systematik | Güterabteilung, -gruppe, -klasse, -kategorie, -unterkategorie, -art | Wägungsanteil am Gesamtindex in Promille | Verketzungsfaktor | 2017 | 2017 | 2018 | 2018 | Veränderung Apr. 18 gegenüber | |
|----------|-----------------------------|--|--|-------------------|--------------------|-------|-------|-------|-------------------------------|-----------|
| | | | | | Jahresdurchschnitt | April | März | April | April 2017 | März 2018 |
| | | | | | | | | | | |
| 347 | 1629 | Andere Holzwaren, Kork-, Flecht- und Korbmacherwaren | 1,79 | 0,95437 | 112,2 | 112,3 | 113,2 | 113,3 | + 0,9 | + 0,1 |
| 348 | | Euro-Länder | 0,43 | 0,99497 | 99,9 | 100,6 | 100,6 | 100,6 | - | - |
| 349 | | Nicht-Euro-Länder | 1,36 | 0,94170 | 116,1 | 116,0 | 117,2 | 117,3 | + 1,1 | + 0,1 |
| 350 | 17 | Papier, Pappe und Waren daraus | 20,34 | 0,90559 | 105,7 | 105,0 | 110,7 | 111,2 | + 5,9 | + 0,5 |
| 351 | | Euro-Länder | 10,01 | 0,93039 | 103,6 | 102,9 | 108,3 | 108,8 | + 5,7 | + 0,5 |
| 352 | | Nicht-Euro-Länder | 10,33 | 0,88174 | 107,8 | 107,0 | 113,0 | 113,6 | + 6,2 | + 0,5 |
| 353 | 171 | Holzstoff, Zellstoff, Papier, Karton und Pappe | 15,80 | 0,89296 | 105,8 | 104,9 | 111,8 | 112,5 | + 7,2 | + 0,6 |
| 354 | | Euro-Länder | 7,65 | 0,92406 | 103,2 | 102,4 | 108,8 | 109,5 | + 6,9 | + 0,6 |
| 355 | | Nicht-Euro-Länder | 8,15 | 0,86497 | 108,3 | 107,2 | 114,7 | 115,4 | + 7,6 | + 0,6 |
| 356 | 1711 | Holzstoff und Zellstoff | 4,45 | 0,74191 | 110,9 | 109,0 | 121,3 | 123,1 | + 12,9 | + 1,5 |
| 357 | | Euro-Länder | 1,15 | 0,74517 | 107,7 | 104,9 | 120,4 | 122,0 | + 16,3 | + 1,3 |
| 358 | | Nicht-Euro-Länder | 3,30 | 0,73843 | 112,0 | 110,4 | 121,7 | 123,5 | + 11,9 | + 1,5 |
| 359 | 1711 12 | Chemische Halbstoffe aus Holz (Natron- oder Sulfatzellstoff) ohne solche zum Auflösen | 3,60 | 0,72884 | 107,6 | 105,1 | 120,1 | 122,1 | + 16,2 | + 1,7 |
| 360 | 1711 12 01 | Chemische Halbstoffe aus Nadelholz, halbgebleicht oder gebleicht | 1,67 | 0,72173 | 109,5 | 110,0 | 118,5 | 121,3 | + 10,3 | + 2,4 |
| 361 | 1711 12 02 | Chemische Halbstoffe aus Laubholz, halbgebleicht oder gebleicht | 1,93 | 0,73827 | 106,0 | 100,9 | 121,5 | 122,8 | + 21,7 | + 1,1 |
| 362 | 1712 | Papier, Karton und Pappe | 11,35 | 0,95266 | 103,8 | 103,2 | 108,1 | 108,4 | + 5,0 | + 0,3 |
| 363 | | Euro-Länder | 6,50 | 0,95709 | 102,4 | 102,0 | 106,8 | 107,3 | + 5,2 | + 0,5 |
| 364 | | Nicht-Euro-Länder | 4,85 | 0,94563 | 105,8 | 105,0 | 109,9 | 110,0 | + 4,8 | + 0,1 |
| 365 | nachrichtlich: 1712/3811 52 | Papier, Karton und Pappe (einschl. Papier- und Pappeabfall) | 12,28 | 0,90936 | 100,9 | 100,4 | 104,2 | 104,5 | + 4,1 | + 0,3 |
| 366 | 1712 1 - 6 | Papier und Pappe, unbearbeitet | 5,76 | 0,92375 | 106,8 | 105,3 | 113,6 | 114,1 | + 8,4 | + 0,4 |
| 367 | 1712 1 | Zeitungsdruckpapier, Büttenpapier und -pappe, Rohpapier und -pappe, grafische Papiere und Pappen | 3,11 | 0,95969 | 103,9 | 103,1 | 110,3 | 110,9 | + 7,6 | + 0,5 |
| 368 | 1712 11 | Zeitungsdruckpapier, in Rollen oder Bogen | 0,63 | 1,12675 | 103,2 | 102,8 | 114,4 | 114,5 | + 11,4 | + 0,1 |
| 369 | 1712 14 | Grafische Papiere und Pappen, in Rollen oder Bogen | 2,48 | 0,91485 | 104,1 | 103,2 | 109,2 | 110,0 | + 6,6 | + 0,7 |
| 370 | 1712 14 3 | Andere grafische Papiere und Pappen mit einem Quadratmetergewicht von 40 g bis 150 g (holzfrei) | 1,60 | . | 104,3 | 103,3 | 110,2 | 111,1 | + 7,6 | + 0,8 |
| 371 | 1712 14 7 | Andere grafische Papiere und Pappen mit einer mechanisch gewonnenen Faser- menge von mehr als 10% (holzhaltig) | 0,88 | . | 103,6 | 103,1 | 107,4 | 108,0 | + 4,8 | + 0,6 |

Deutschland

1 Index der Einfuhrpreise

1.2 Aktuelle Ergebnisse

2010 = 100

| Lfd.-Nr. | Nr. der GP-Systematik | Güterabteilung, -gruppe, -klasse, -kategorie, -unterkategorie, -art | Wägungsanteil am Gesamtindex in Promille | Verketzungsfaktor | 2017 | 2017 | 2018 | 2018 | Veränderung Apr. 18 gegenüber | |
|----------|-----------------------|---|--|-------------------|--------------------|-------|-------|-------|-------------------------------|-----------|
| | | | | | Jahresdurchschnitt | April | März | April | April 2017 | März 2018 |
| | | | | | | | | | | |
| 372 | 1712 3 | Wellpappenrohpapier | 1,23 | 0,82667 | 113,3 | 110,9 | 124,6 | 124,8 | + 12,5 | + 0,2 |
| 373 | 1712 31/32 | Kraftliner | 0,76 | 0,85359 | 115,3 | 112,1 | 126,4 | 126,1 | + 12,5 | - 0,2 |
| 374 | 1712 4 | Papier, weder gestrichen noch überzogen | 0,82 | 0,90485 | 112,9 | 110,7 | 117,3 | 117,3 | + 6,0 | - |
| 375 | 1712 41 | Kraftpapier, weder gestrichen noch überzogen; Kraftsackpapier, gekreppt oder gefältelt | 0,55 | 0,90310 | 111,7 | 108,2 | 117,5 | 117,5 | + 8,6 | - |
| 376 | 1712 7 | Papier und Pappe, bearbeitet | 5,59 | 0,98187 | 100,8 | 101,1 | 102,4 | 102,6 | + 1,5 | + 0,2 |
| 377 | 1712 73 | Papiere und Pappen, gestrichen, zum Beschreiben, Bedrucken oder für andere grafische Zwecke, in Rollen oder Bogen | 2,61 | 0,99390 | 98,8 | 99,1 | 101,0 | 101,2 | + 2,1 | + 0,2 |
| 378 | 1712 73 3 | Ein- oder beidseitig mit Kaolin oder anderen anorganischen Stoffen gestrichene Papiere und Pappen zum Beschreiben, Bedrucken oder für andere grafische Zwecke, in Rollen oder Bogen | 1,59 | . | 101,8 | 101,9 | 104,3 | 104,5 | + 2,6 | + 0,2 |
| 379 | 1712 73 6 | LWC-Papier, holzhaltig | 0,51 | . | 92,8 | 92,5 | 95,7 | 96,0 | + 3,8 | + 0,3 |
| 380 | 1712 73 7 | Andere gestrichene Papiere und Pappen, zum Beschreiben, Bedrucken und zu anderen grafischen Zwecken, holzhaltig, ohne LWC-Papier | 0,51 | . | 95,5 | 96,9 | 95,8 | 95,9 | - 1,0 | + 0,1 |
| 381 | 1712 77 | Papiere und Pappen, Zellstoffwatte und Vlies aus Zellstofffasern, gestrichen, überzogen, getränkt, geteert, bituminiert, asphaltiert, gummiert oder mit Klebeschicht versehen, in Rollen oder Bogen | 1,34 | 0,96275 | 100,2 | 101,3 | 101,1 | 101,2 | - 0,1 | + 0,1 |
| 382 | 1712 78 | Kraftpapiere und -pappen, Multiplexpapiere und -pappen, ungebleicht | 0,51 | 0,94283 | 102,1 | 101,0 | 104,2 | 104,2 | + 3,2 | - |
| 383 | 172 | Papier-, Karton- und Pappwaren | 4,54 | 0,94923 | 105,3 | 105,5 | 106,7 | 106,7 | + 1,1 | - |
| 384 | | Euro-Länder | 2,36 | 0,95192 | 104,6 | 104,6 | 106,6 | 106,7 | + 2,0 | + 0,1 |
| 385 | | Nicht-Euro-Länder | 2,18 | 0,94566 | 106,0 | 106,5 | 106,8 | 106,7 | + 0,2 | - 0,1 |
| 386 | 1721 | Wellpapier und -pappe; Verpackungsmittel aus Papier, Karton und Pappe | 1,40 | 0,97168 | 106,3 | 107,2 | 108,0 | 108,0 | + 0,7 | - |
| 387 | | Euro-Länder | 0,72 | . | 102,8 | 102,8 | 106,7 | 106,4 | + 3,5 | - 0,3 |
| 388 | | Nicht-Euro-Länder | 0,68 | . | 110,1 | 111,8 | 109,5 | 109,7 | - 1,9 | + 0,2 |
| 389 | 1722 | Haushalts-, Hygiene- und Toilettenartikel, aus Zellstoff, Papier und Pappe | 2,00 | 0,93845 | 100,3 | 100,2 | 101,2 | 101,3 | + 1,1 | + 0,1 |
| 390 | | Euro-Länder | 1,10 | 0,93521 | 101,6 | 101,7 | 102,3 | 102,7 | + 1,0 | + 0,4 |
| 391 | | Nicht-Euro-Länder | 0,90 | 0,94434 | 98,7 | 98,3 | 99,8 | 99,6 | + 1,3 | - 0,2 |
| 392 | 1722 12 | Monatsbinden und Tampons, Windeln und Windeleinlagen für Kleinkinder u. ä. Hygieneartikel sowie Bekleidung(szubehör), aus Papier(halbstoff), Zellstoffwatte oder Vliesen aus Zellstofffasern | 0,95 | . | 100,1 | 100,0 | 99,8 | 99,3 | - 0,7 | - 0,5 |

Deutschland

1 Index der Einfuhrpreise

1.2 Aktuelle Ergebnisse

2010 = 100

| Lfd.-Nr. | Nr. der GP-Systematik | Güterabteilung, -gruppe, -klasse, -kategorie, -unterkategorie, -art | Wägungsanteil am Gesamtindex in Promille | Verketzungsfaktor | 2017 | 2017 | 2018 | 2018 | Veränderung Apr. 18 gegenüber | | | |
|----------|---------------------------|---|--|-------------------|--------------------|-------|-------|-------|-------------------------------|-----------|------------|------|
| | | | | | Jahresdurchschnitt | April | März | April | April 2017 | März 2018 | | |
| | | | | | | | | | | | in Prozent | |
| 393 | 1723 | Schreibwaren und Bürobedarf | 0,44 | . | 106,8 | 106,8 | 110,8 | 110,8 | + | 3,7 | - | |
| 394 | 1729 | Andere Waren aus Papier, Karton und Pappe | 0,70 | 0,92498 | 116,4 | 116,8 | 117,3 | 117,2 | + | 0,3 | - 0,1 | |
| 395 | 19 | Kokereierzeugnisse und Mineralöl- erzeugnisse | 33,11 | 0,75765 | 85,1 | 85,8 | 92,0 | 97,9 | + | 14,1 | + | 6,4 |
| 396 | | Euro-Länder | 22,48 | 0,76195 | 85,0 | 85,6 | 90,7 | 96,9 | + | 13,2 | + | 6,8 |
| 397 | | Nicht-Euro-Länder | 10,63 | 0,74852 | 85,2 | 86,3 | 94,7 | 100,1 | + | 16,0 | + | 5,7 |
| 398 | 191 | Kokereierzeugnisse | 1,68 | 0,76087 | 99,8 | 99,3 | 102,6 | 104,7 | + | 5,4 | + | 2,0 |
| 399 | 192 | Mineralölerzeugnisse | 31,43 | 0,75569 | 84,3 | 85,1 | 91,4 | 97,6 | + | 14,7 | + | 6,8 |
| 400 | | Euro-Länder | . | 0,76215 | 85,0 | 85,7 | 90,7 | 96,9 | + | 13,1 | + | 6,8 |
| 401 | | Nicht-Euro-Länder | . | 0,73899 | 82,6 | 83,7 | 93,2 | 99,2 | + | 18,5 | + | 6,4 |
| 402 | 1920 2 | Motorentreibstoffe, Heizöle und andere Mineralöle | 28,59 | 0,76174 | 84,4 | 85,7 | 90,8 | 97,4 | + | 13,7 | + | 7,3 |
| 403 | 1920 21 | Motorenbenzin (einschließlich Flug- benzin) | 1,38 | 0,75321 | 91,2 | 93,9 | 90,5 | 101,9 | + | 8,5 | + | 12,6 |
| 404 | 1920 23 | Leichtöle, leichte Zubereitungen a.n.g. | 6,85 | 0,71538 | 80,9 | 84,0 | 86,9 | 91,1 | + | 8,5 | + | 4,8 |
| 405 | 1920 25 | Flugturbinenkraftstoff aus Leuchtöl (Kerosin) | 3,94 | 0,81204 | 82,6 | 82,9 | 94,5 | 101,2 | + | 22,1 | + | 7,1 |
| 406 | 1920 26 | Dieselmotorkraftstoff und leichtes Heizöl | 12,91 | 0,82938 | 84,8 | 86,0 | 91,1 | 99,2 | + | 15,3 | + | 8,9 |
| 407 | 1920 28 | Heizöle, schwer (Schweröle) | 2,10 | 0,59417 | 77,4 | 78,3 | 83,5 | 89,3 | + | 14,0 | + | 6,9 |
| 408 | 1920 29 | Schmieröle, andere Öle | . | 0,68896 | 106,0 | 100,9 | 107,9 | 107,6 | + | 6,6 | - | 0,3 |
| 409 | 1920 3 | Gasförmige Kohlenwasserstoffe | 1,80 | 0,72565 | 80,9 | 74,8 | 77,3 | 79,5 | + | 6,3 | + | 2,8 |
| 410 | 1920 4 | Andere Mineralölerzeugnisse | 1,04 | 0,62012 | 85,9 | 85,4 | 131,9 | 132,6 | + | 55,3 | + | 0,5 |
| 411 | 1920 42 | Petrolkoks, Bitumen aus Erdöl u. a. Rückstände aus Erdöl oder Öl aus bituminösen Mineralien | 0,62 | . | 69,9 | 69,7 | 147,3 | 148,7 | + | ### | + | 1,0 |
| 412 | nachrichtlich: 061/192 | Erdöl, roh und Mineralölerzeugnisse | 89,31 | 0,71236 | 81,0 | 82,1 | 89,1 | 95,6 | + | 16,4 | + | 7,3 |
| 413 | 20/21 | Chemische Erzeugnisse/ Pharmazeutische u. ä. Erzeugnisse | 119,89 | 0,88387 | 107,1 | 108,3 | 107,8 | 107,9 | - | 0,4 | + | 0,1 |
| 414 | 20 | Chemische Erzeugnisse | 85,03 | 0,88951 | 109,0 | 110,6 | 110,8 | 110,9 | + | 0,3 | + | 0,1 |
| 415 | | Euro-Länder | 48,95 | 0,86630 | 108,0 | 109,5 | 110,6 | 110,4 | + | 0,8 | - | 0,2 |
| 416 | | Nicht-Euro-Länder | 36,08 | 0,92174 | 110,3 | 111,9 | 111,2 | 111,4 | - | 0,4 | + | 0,2 |
| 417 | 201 | Chemische Grundstoffe | 54,60 | 0,87348 | 109,7 | 111,9 | 112,0 | 112,0 | + | 0,1 | - | |
| 418 | | Euro-Länder | 33,01 | 0,85267 | 108,6 | 110,9 | 111,3 | 111,1 | + | 0,2 | - | 0,2 |
| 419 | | Nicht-Euro-Länder | 21,59 | 0,90559 | 111,3 | 113,4 | 113,0 | 113,4 | - | | + | 0,4 |

Deutschland

1 Index der Einfuhrpreise

1.2 Aktuelle Ergebnisse

2010 = 100

| Lfd.-Nr. | Nr. der GP-Systematik | Güterabteilung, -gruppe, -klasse, -kategorie, -unterkategorie, -art | Wägungsanteil am Gesamtindex in Promille | Verketzungsfaktor | 2017 | 2017 | 2018 | 2018 | Veränderung Apr. 18 gegenüber | | | |
|----------|-----------------------|---|--|-------------------|--------------------|-------|-------|-------|-------------------------------|------|------------|-----|
| | | | | | Jahresdurchschnitt | April | März | April | April | März | | |
| | | | | | | | | | | | in Prozent | |
| 420 | 2012 | Farbstoffe und Pigmente | 3,06 | 0,90307 | 137,3 | 137,1 | 146,0 | 146,2 | + | 6,6 | + | 0,1 |
| 421 | | Euro-Länder | 1,28 | 0,83617 | 124,0 | 121,9 | 135,9 | 136,7 | + | 12,1 | + | 0,6 |
| 422 | | Nicht-Euro-Länder | 1,78 | 0,96041 | 146,9 | 147,9 | 153,2 | 153,1 | + | 3,5 | - | 0,1 |
| 423 | 2012 1 | Metalloxide,-hydroxide, -peroxide (ohne basische Verbindungen der (Erd)Alkalimetalle sowie Aluminium(hydr)oxide); Lithium(hydr)oxid | 0,67 | . | 134,4 | 135,0 | 151,1 | 153,0 | + | 13,3 | + | 1,3 |
| 424 | 2012 2 | Farben und Farbstoffe; Gerbstoffe; Tannine und ihre Derivate | 2,39 | . | 138,2 | 137,6 | 144,5 | 144,3 | + | 4,9 | - | 0,1 |
| 425 | 2012 21 | Synth. organ. Farbstoffe, auch chem. einheitlich; Farbstoffe und Zubereitungen auf deren Grundlage; synth. organ. Erzeugnisse als fluoreszierende Aufheller, Farbblacke und Zubereitungen auf deren Grundlage | 1,36 | . | 146,2 | 148,5 | 146,2 | 146,4 | - | 1,4 | + | 0,1 |
| 426 | 2012 24 | Andere Farbstoffe, Pigmente und deren Zubereitungen, anorgan. Erzeugnisse als Luminophore, auch chem. einheitlich | 1,03 | . | 127,5 | 123,3 | 142,3 | 141,6 | + | 14,8 | - | 0,5 |
| 427 | 2013 | Sonstige anorganische Grundstoffe und Chemikalien | 4,82 | 0,69630 | 103,6 | 103,7 | 106,3 | 106,5 | + | 2,7 | + | 0,2 |
| 428 | | Euro-Länder | 1,93 | 0,64932 | 102,7 | 101,7 | 105,3 | 105,5 | + | 3,7 | + | 0,2 |
| 429 | | Nicht-Euro-Länder | 2,89 | 0,74860 | 104,1 | 105,0 | 106,9 | 107,2 | + | 2,1 | + | 0,3 |
| 430 | 2013 2 | Nicht gasförmige chem. Elemente; anorgan. Säuren; nicht gasförmige anorgan. Halogen-, Sauerstoff-, und Schwefelverbindungen der Nichtmetalle | 2,51 | . | 103,2 | 103,6 | 105,6 | 105,0 | + | 1,4 | - | 0,6 |
| 431 | 2013 21 | Halogene; Schwefel; Kohlenstoff; andere nicht gasförmige Nichtmetalle | 1,65 | . | 108,4 | 109,8 | 111,5 | 110,6 | + | 0,7 | - | 0,8 |
| 432 | 2013 21 5 | Silicium | 1,17 | . | 107,1 | 107,7 | 109,7 | 108,8 | + | 1,0 | - | 0,8 |
| 433 | 2013 4 | (Poly)Sulfide; Dithionite, Sulfoxylate, Sulfite, Sulfate; Nitrate; Phosphinate, Phosphonate; (Poly)Phosphate; (Peroxo)Carbonate | 0,77 | . | 117,7 | 116,2 | 114,6 | 115,1 | - | 0,9 | + | 0,4 |
| 434 | 2013 6 | Sonstige anorganische Grundstoffe und Chemikalien, a.n.g. | 0,79 | . | 93,7 | 92,5 | 102,9 | 103,7 | + | 12,1 | + | 0,8 |
| 435 | 2013 65 | (An)Organische Verbindungen der Seltenmetalle, des Yttriums oder des Scandiums oder der Mischungen dieser Metalle | 0,09 | . | 50,7 | 54,7 | 47,1 | 47,8 | - | 12,6 | + | 1,5 |
| 436 | 2014 | Sonstige organische Grundstoffe und Chemikalien | 23,26 | 0,90927 | 105,8 | 107,8 | 107,4 | 107,8 | - | | + | 0,4 |
| 437 | | Euro-Länder | 13,95 | 0,89675 | 103,4 | 105,2 | 105,6 | 105,5 | + | 0,3 | - | 0,1 |
| 438 | | Nicht-Euro-Länder | 9,31 | 0,92578 | 109,5 | 111,9 | 110,0 | 111,2 | - | 0,6 | + | 1,1 |

Deutschland

1 Index der Einfuhrpreise

1.2 Aktuelle Ergebnisse

2010 = 100

| Lfd.-Nr. | Nr. der GP-Systematik | Güterabteilung, -gruppe, -klasse, -kategorie, -unterkategorie, -art | Wägungsanteil am Gesamtindex in Promille | Verketzungsfaktor | 2017 | 2017 | 2018 | 2018 | Veränderung Apr. 18 gegenüber | | |
|----------|-----------------------|---|--|-------------------|--------------------|-------|-------|-------|-------------------------------|-----------|------------|
| | | | | | Jahresdurchschnitt | April | März | April | April 2017 | März 2018 | |
| | | | | | | | | | | | in Prozent |
| 439 | 2014 1 | Kohlenwasserstoffe und ihre Derivate | 5,08 | 1,02130 | 103,8 | 106,6 | 108,3 | 108,1 | + | 1,4 | - 0,2 |
| 440 | 2014 11 | Acyclische Kohlenwasserstoffe | 2,89 | . | 97,8 | 100,9 | 102,8 | 104,3 | + | 3,4 | + 1,5 |
| 441 | 2014 12 | Cyclische Kohlenwasserstoffe | 1,67 | . | 106,8 | 110,5 | 109,7 | 106,6 | - | 3,5 | - 2,8 |
| 442 | 2014 2 | Alkohole, Phenole, Phenolalkohole und ihre Derivate | 2,61 | 0,90918 | 121,5 | 130,3 | 122,6 | 120,5 | - | 7,5 | - 1,7 |
| 443 | 2014 3 | Carbonsäuren und ihre Derivate | 3,84 | 0,93242 | 103,6 | 104,7 | 105,1 | 106,5 | + | 1,7 | + 1,3 |
| 444 | 2014 32 | Gesättigte acyclische einbasische Carbonsäuren und ihre Anhydride, Halogenide, Peroxide und Peroxysäuren; ihre Halogen-, Sulfo- oder Nitro(so)derivate | 1,00 | . | 109,4 | 107,6 | 115,1 | 121,2 | + | 12,6 | + 5,3 |
| 445 | 2014 33 | Ungesättigte acyclische sowie alicyclische einbasische Carbonsäuren und ihre Anhydride, Halogenide, Peroxide und Peroxysäuren; ihre HSNN-Derivate (z.B. Acrylsäure, Sorbinsäure), a.n.g. | 0,98 | . | 97,6 | 100,0 | 101,9 | 103,1 | + | 3,1 | + 1,2 |
| 446 | 2014 34 | Aromatische mehrbasische Carbonsäuren und Carbonsäuren mit zusätzlichen Sauerstofffunktionen und ihre Anhydride, Halogenide, peroxide und Peroxysäuren (ohne (O-Acety)Salicylsäure); ihre HSNN-Derivate | 1,38 | . | 101,5 | 103,2 | 100,2 | 99,2 | - | 3,9 | - 1,0 |
| 447 | 2014 4 | Organische Verbindungen mit Stickstofffunktionen | 3,04 | 0,78453 | 103,9 | 104,8 | 105,2 | 105,9 | + | 1,0 | + 0,7 |
| 448 | 2014 5 | Organisch-anorganische Verbindungen, heterocyclische Verbindungen | 4,05 | 0,98952 | 106,8 | 107,4 | 106,2 | 106,5 | - | 0,8 | + 0,3 |
| 449 | 2014 51 | Organische Thioverbindungen und andere (an)organische Verbindungen | 1,00 | . | 130,8 | 131,6 | 126,9 | 128,3 | - | 2,5 | + 1,1 |
| 450 | 2014 52 | Heterocyclische Verbindungen, a.n.g.; Nucleinsäure und ihre Salze | 3,05 | . | 99,0 | 99,5 | 99,4 | 99,4 | - | 0,1 | - |
| 451 | 2014 6 | Aldehyde, Ketone, Chinone; Ether und Acetale, auch mit anderen Sauerstofffunktionen; Alkohol-, Ether-, Ketonperoxide, auch chemisch nicht einheitlich; Epoxide; andere organische Verbindungen; Enzyme | 2,20 | 0,85780 | 115,8 | 115,3 | 116,4 | 118,0 | + | 2,3 | + 1,4 |
| 452 | 2014 7 | Verschiedene organische chemische Grundstoffe und Chemikalien | 2,44 | 0,67502 | 88,6 | 89,3 | 89,6 | 90,6 | + | 1,5 | + 1,1 |
| 453 | 2015 | Düngemittel und Stickstoffverbindungen | 1,85 | 0,76138 | 100,8 | 105,0 | 102,9 | 100,5 | - | 4,3 | - 2,3 |
| 454 | | Euro-Länder | 1,08 | . | 104,3 | 110,6 | 105,8 | 102,3 | - | 7,5 | - 3,3 |
| 455 | | Nicht-Euro-Länder | 0,77 | . | 95,9 | 97,2 | 98,9 | 98,0 | + | 0,8 | - 0,9 |

Deutschland
1 Index der Einfuhrpreise
1.2 Aktuelle Ergebnisse
2010 = 100

| Lfd.-Nr. | Nr. der GP-Systematik | Güterabteilung, -gruppe, -klasse, -kategorie, -unterkategorie, -art | Wägungsanteil am Gesamtindex in Promille | Verketzungsfaktor | 2017 | 2017 | 2018 | 2018 | Veränderung Apr. 18 gegenüber | | | |
|----------|-----------------------|---|--|-------------------|--------------------|-------|-------|-------|-------------------------------|-----------|------------|-----|
| | | | | | Jahresdurchschnitt | April | März | April | April 2017 | März 2018 | | |
| | | | | | | | | | | | in Prozent | |
| 456 | 2015 3 | Mineralische oder chemische Stickstoffdüngemittel (ohne Natronsalpeter) | 0,99 | . | 97,4 | 102,4 | 98,1 | 94,5 | - | 7,7 | - | 3,7 |
| 457 | 2016 | Kunststoffe, in Primärformen | 19,85 | 0,88612 | 112,5 | 114,9 | 115,3 | 115,1 | + | 0,2 | - | 0,2 |
| 458 | | Euro-Länder | 13,92 | 0,85595 | 113,2 | 115,7 | 116,2 | 115,9 | + | 0,2 | - | 0,3 |
| 459 | | Nicht-Euro-Länder | 5,93 | 0,96701 | 110,9 | 113,2 | 113,4 | 113,3 | + | 0,1 | - | 0,1 |
| 460 | 2016 1 | Polymere des Ethylens, in Primärformen | 4,58 | 0,80762 | 109,4 | 114,0 | 109,3 | 108,5 | - | 4,8 | - | 0,7 |
| 461 | 2016 10 3 | Polyethylen mit einer Dichte von weniger als 0,94, in Primärformen | 2,23 | . | 111,6 | 116,7 | 109,8 | 108,8 | - | 6,8 | - | 0,9 |
| 462 | 2016 10 5 | Polyethylen mit einer Dichte von 0,94 oder mehr, in Primärformen | 1,43 | . | 107,8 | 112,9 | 108,8 | 108,3 | - | 4,1 | - | 0,5 |
| 463 | 2016 2 | Polymere des Styrols, in Primärformen | 1,54 | 0,97303 | 128,1 | 131,6 | 133,7 | 130,8 | - | 0,6 | - | 2,2 |
| 464 | 2016 3 | Polymere des Vinylchlorids oder anderer halogener Olefine, in Primärformen | 1,28 | 0,90406 | 125,9 | 127,9 | 128,4 | 128,5 | + | 0,5 | + | 0,1 |
| 465 | 2016 4 | Polyacetale, andere Polyether und Epoxidharze, in Primärformen, Polycarbonate, Alkydharze, Allylpolyester u. a. | 3,87 | 0,93399 | 105,7 | 105,9 | 109,2 | 109,5 | + | 3,4 | + | 0,3 |
| 466 | 2016 5 | Andere synthetische, natürliche oder modifizierte natürliche Polymere, in Primärformen, Ionenaustauscher auf der Grundlage von Polymeren, in Primärformen | 8,58 | 0,88985 | 112,5 | 114,6 | 116,1 | 116,4 | + | 1,6 | + | 0,3 |
| 467 | 2016 51 | Polymere des Propylens oder anderer Olefine, in Primärformen | 2,97 | . | 116,6 | 118,8 | 120,9 | 121,3 | + | 2,1 | + | 0,3 |
| 468 | 2016 53 | Acrylpolymere, in Primärformen | 1,03 | . | 110,9 | 107,3 | 114,9 | 112,9 | + | 5,2 | - | 1,7 |
| 469 | 2016 54 | Polyamide, in Primärformen | 1,66 | . | 106,2 | 113,2 | 110,8 | 111,6 | - | 1,4 | + | 0,7 |
| 470 | 2017 | Synthetischer Kautschuk, in Primärformen | 1,57 | 0,89822 | 102,5 | 115,1 | 97,8 | 96,5 | - | 16,2 | - | 1,3 |
| 471 | | Euro-Länder | 0,76 | 0,89662 | 119,9 | 139,0 | 114,6 | 114,2 | - | 17,8 | - | 0,3 |
| 472 | | Nicht-Euro-Länder | 0,81 | 0,89514 | 86,2 | 92,7 | 82,1 | 79,8 | - | 13,9 | - | 2,8 |
| 473 | 202 | Schädlingsbekämpfungsmittel, Pflanzenschutz- und Desinfektionsmittel | 1,56 | 0,93284 | 106,0 | 106,4 | 105,7 | 106,1 | - | 0,3 | + | 0,4 |
| 474 | | Euro-Länder | 1,09 | . | 107,2 | 107,8 | 106,9 | 107,5 | - | 0,3 | + | 0,6 |
| 475 | | Nicht-Euro-Länder | 0,47 | . | 103,4 | 103,4 | 103,0 | 103,0 | - | 0,4 | | - |
| 476 | 203 | Anstrichmittel, Druckfarben und Kitten | 2,94 | 0,88503 | 110,1 | 109,5 | 111,1 | 111,8 | + | 2,1 | + | 0,6 |
| 477 | | Euro-Länder | 1,52 | 0,82988 | 108,8 | 108,4 | 110,7 | 111,2 | + | 2,6 | + | 0,5 |
| 478 | | Nicht-Euro-Länder | 1,42 | 0,96758 | 111,4 | 110,7 | 111,4 | 112,4 | + | 1,5 | + | 0,9 |
| 479 | 2030 1 | Anstrichmittel; Lösungen von Polymeren mit einem Anteil an organischen Lösemitteln über 50% | 1,08 | . | 110,1 | 109,7 | 113,1 | 113,3 | + | 3,3 | + | 0,2 |

Deutschland

1 Index der Einfuhrpreise

1.2 Aktuelle Ergebnisse

2010 = 100

| Lfd.-Nr. | Nr. der GP-Systematik | Güterabteilung, -gruppe, -klasse, -kategorie, -unterkategorie, -art | Wägungsanteil am Gesamtindex in Promille | Verketzungsfaktor | 2017 | 2017 | 2018 | 2018 | Veränderung Apr. 18 gegenüber | | | |
|----------|-----------------------|--|--|-------------------|--------------------|-------|-------|-------|-------------------------------|-----------|------------|-----|
| | | | | | Jahresdurchschnitt | April | März | April | April 2017 | März 2018 | | |
| | | | | | | | | | | | in Prozent | |
| 480 | 2030 2 | Zubereitete Pigmente usw. und Glasfritte für die Keramik-, Emailier- und Glasindustrie; and. Anstrichfarben, Lacke, zubereitete Sikkative und Pigmente; Prägefolien, Färbemittel, Kitte, Druckfarben | 1,86 | . | 110,1 | 109,4 | 109,9 | 110,9 | + | 1,4 | + | 0,9 |
| 481 | 204 | Seifen, Wasch-, Reinigungs- und Körperpflegemittel sowie Duftstoffe | 7,50 | 0,94533 | 108,5 | 108,1 | 108,9 | 108,9 | + | 0,7 | | - |
| 482 | | Euro-Länder | 4,66 | 0,95094 | 107,8 | 107,3 | 108,9 | 108,9 | + | 1,5 | | - |
| 483 | | Nicht-Euro-Länder | 2,84 | 0,93421 | 109,5 | 109,4 | 108,8 | 108,8 | - | 0,5 | | - |
| 484 | 2041 | Seifen, Wasch-, Reinigungs- und Poliermittel | 2,61 | 0,88788 | 110,4 | 109,4 | 112,5 | 112,5 | + | 2,8 | | - |
| 485 | | Euro-Länder | 1,63 | . | 110,9 | 109,7 | 113,9 | 113,9 | + | 3,8 | | - |
| 486 | | Nicht-Euro-Länder | 0,98 | . | 109,7 | 108,8 | 110,2 | 110,1 | + | 1,2 | - | 0,1 |
| 487 | 2041 3 | Seifen, zubereitete Wasch-, Waschlhilfe- und Reinigungsmittel | 1,67 | 0,88110 | 109,1 | 108,9 | 109,2 | 109,2 | + | 0,3 | | - |
| 488 | 2042 | Duftstoffe und Körperpflegemittel | 4,89 | 0,97782 | 107,4 | 107,4 | 106,9 | 106,9 | - | 0,5 | | - |
| 489 | | Euro-Länder | 3,03 | 0,96500 | 106,2 | 106,0 | 106,2 | 106,2 | + | 0,2 | | - |
| 490 | | Nicht-Euro-Länder | 1,86 | 0,99702 | 109,5 | 109,7 | 108,0 | 108,1 | - | 1,5 | + | 0,1 |
| 491 | 2042 11 | Duftstoffe und Duftwässer | 1,64 | . | 119,5 | 119,5 | 119,1 | 119,1 | - | 0,3 | | - |
| 492 | 2042 15 | Andere Zubereitungen zur Schönheitspflege | 1,18 | . | 97,3 | 97,5 | 96,6 | 96,6 | - | 0,9 | | - |
| 493 | 2042 19 | Zubereitete Rasiermittel; Körperdesodorierungs- und Antitranspirationsmittel; zubereitete Bad- und Duschzusätze; zubereitete, Riech-, Körperpflege- oder Schönheitsmittel, a.n.g. | 0,84 | . | 109,1 | 108,7 | 108,4 | 108,4 | - | 0,3 | | - |
| 494 | 205 | Sonstige chemische Erzeugnisse | 16,44 | 0,90361 | 108,3 | 109,0 | 109,4 | 109,3 | + | 0,3 | - | 0,1 |
| 495 | | Euro-Länder | 7,68 | 0,85539 | 107,3 | 107,3 | 110,4 | 110,6 | + | 3,1 | + | 0,2 |
| 496 | | Nicht-Euro-Länder | 8,76 | 0,95401 | 109,2 | 110,5 | 108,6 | 108,2 | - | 2,1 | - | 0,4 |
| 497 | 2052/2059 6 | Klebstoffe und Gelatine | 1,14 | 1,06543 | 105,7 | 106,9 | 103,3 | 102,7 | - | 3,9 | - | 0,6 |
| 498 | 2053 | Etherische Öle | 1,19 | 1,02790 | 134,9 | 134,8 | 135,0 | 135,3 | + | 0,4 | + | 0,2 |
| 499 | 2059 | Sonstige chemische Erzeugnisse | 14,16 | 0,88818 | 106,2 | 106,9 | 107,8 | 107,6 | + | 0,7 | - | 0,2 |
| 500 | | Euro-Länder | 6,71 | 0,82838 | 105,0 | 105,1 | 108,3 | 108,5 | + | 3,2 | + | 0,2 |
| 501 | | Nicht-Euro-Länder | 7,45 | 0,95136 | 107,2 | 108,5 | 107,3 | 106,8 | - | 1,6 | - | 0,5 |
| 502 | 2059 1 | Fotochemische Erzeugnisse | 0,95 | 1,03579 | 102,1 | 101,9 | 103,7 | 104,6 | + | 2,6 | + | 0,9 |
| 503 | 2059 11 | Lichtempfindliche fotografische Platten, Filme und Papiere, unbelichtet | 0,58 | 1,00401 | 103,4 | 103,3 | 104,0 | 104,5 | + | 1,2 | + | 0,5 |
| 504 | 2059 2 - 5 | Chemische Erzeugnisse, a.n.g. | 12,91 | 0,85627 | 106,3 | 107,1 | 107,9 | 107,7 | + | 0,6 | - | 0,2 |
| 505 | 2059 5 | Verschiedene Erzeugnisse der chemischen Industrie | 10,43 | 0,87511 | 104,9 | 106,0 | 106,6 | 106,3 | + | 0,3 | - | 0,3 |

Deutschland

1 Index der Einfuhrpreise

1.2 Aktuelle Ergebnisse

2010 = 100

| Lfd.-Nr. | Nr. der GP-Systematik | Güterabteilung, -gruppe, -klasse, -kategorie, -unterkategorie, -art | Wägungsanteil am Gesamtindex in Promille | Verketzungsfaktor | 2017 | 2017 | 2018 | 2018 | Veränderung Apr. 18 gegenüber | | |
|----------|-----------------------|---|--|-------------------|--------------------|-------|-------|-------|-------------------------------|-----------|------------|
| | | | | | Jahresdurchschnitt | April | März | April | April 2017 | März 2018 | |
| | | | | | | | | | | | in Prozent |
| 506 | 2059 52 | Zusammengesetzte Diagnostik- oder Laborreagenzien, a.n.g.; Modelliermassen; Zubereitungen für zahnärztliche Zwecke; Füllungen für Feuerlöschgeräte; Nährsubstrate zum Züchten von Mikroorganismen | 3,00 | . | 103,1 | 104,0 | 100,0 | 100,1 | - | 3,8 | + 0,1 |
| 507 | 2059 56 | Zubereitungen zum Abbeizen, Schweißen oder Löten von Metallen; Vulkanisationsbeschleuniger und Antioxidationsmittel; Reaktionsauslöser, Alkylbenzol- und Alkylnaphtalingemische | 2,08 | . | 114,3 | 116,3 | 114,5 | 114,5 | - | 1,5 | - |
| 508 | 2059 59 | Chemische Erzeugnisse und Zubereitungen der chemischen Industrie, a.n.g.; Rückstände aus der chemischen Industrie, a.n.g. | 3,48 | . | 105,1 | 105,3 | 109,1 | 108,7 | + | 3,2 | - 0,4 |
| 509 | 206 | Chemiefasern | 1,99 | 0,93186 | 99,5 | 100,3 | 100,7 | 101,4 | + | 1,1 | + 0,7 |
| 510 | | Euro-Länder | 0,99 | 0,92614 | 94,2 | 94,9 | 97,3 | 97,3 | + | 2,5 | - |
| 511 | | Nicht-Euro-Länder | 1,00 | 0,94283 | 104,8 | 105,6 | 104,1 | 105,6 | - | - | + 1,4 |
| 512 | 2060 1 | Kabel aus synth. Filamenten, synth. Spinnfasern, hochfeste Garne aus Polyamiden u. Polyestern, texturierte Garne aus synth. Filamenten, synth. Monofile | 1,77 | 0,92124 | 98,0 | 98,1 | 100,0 | 101,0 | + | 3,0 | + 1,0 |
| 513 | 21 | Pharmazeutische und ähnliche Erzeugnisse | 34,86 | 0,87034 | 102,4 | 102,8 | 100,5 | 100,7 | - | 2,0 | + 0,2 |
| 514 | | Euro-Länder | 14,13 | 0,90073 | 104,7 | 104,5 | 102,8 | 103,2 | - | 1,2 | + 0,4 |
| 515 | | Nicht-Euro-Länder | 20,73 | 0,85153 | 100,8 | 101,6 | 99,0 | 99,1 | - | 2,5 | + 0,1 |
| 516 | 211 | Pharmazeutische Grundstoffe u. ä. Erzeugnisse | 5,23 | 0,91126 | 90,1 | 90,7 | 90,5 | 91,3 | + | 0,7 | + 0,9 |
| 517 | | Euro-Länder | 1,20 | 1,00524 | 93,3 | 93,0 | 96,6 | 98,4 | + | 5,8 | + 1,9 |
| 518 | | Nicht-Euro-Länder | 4,03 | 0,85869 | 89,1 | 90,0 | 88,7 | 89,2 | - | 0,9 | + 0,6 |
| 519 | 2110 2 | Lysinsäureester, Glutaminsäure und deren Salze; quartäre organische Ammoniumsalze und -hydroxide; Phosphoaminolipoide; (a)cyclische Amide | 1,87 | . | 75,7 | 73,2 | 80,7 | 81,7 | + | 11,6 | + 1,2 |
| 520 | 2110 3 | Ausgewählte heterocyclische Verbindungen; Sulfonamide | 0,79 | . | 95,2 | 96,3 | 94,4 | 94,5 | - | 1,9 | + 0,1 |
| 521 | 2110 5 | Provitamine, Vitamine, Hormone, Glykoside, Alkaloide, Antibiotika | 1,68 | 0,89068 | 97,5 | 99,9 | 93,8 | 94,1 | - | 5,8 | + 0,3 |
| 522 | 212 | Pharmazeutische Spezialitäten und sonstige pharmazeutische Erzeugnisse | 29,63 | 0,86252 | 104,6 | 104,9 | 102,3 | 102,4 | - | 2,4 | + 0,1 |
| 523 | | Euro-Länder | 12,93 | 0,87855 | 105,8 | 105,6 | 103,4 | 103,6 | - | 1,9 | + 0,2 |
| 524 | | Nicht-Euro-Länder | 16,70 | 0,84996 | 103,7 | 104,4 | 101,4 | 101,5 | - | 2,8 | + 0,1 |
| 525 | 2120 1 | Arzneiwaren zu therapeutischen oder prophylaktischen Zwecken | 21,53 | 0,89711 | 101,9 | 101,7 | 99,8 | 99,9 | - | 1,8 | + 0,1 |

Deutschland

1 Index der Einfuhrpreise

1.2 Aktuelle Ergebnisse

2010 = 100

| Lfd.-Nr. | Nr. der GP-Systematik | Güterabteilung, -gruppe, -klasse, -kategorie, -unterkategorie, -art | Wägungsanteil am Gesamtindex in Promille | Verketzungsfaktor | 2017 | 2017 | 2018 | 2018 | Veränderung Apr. 18 gegenüber | |
|----------|-----------------------|--|--|-------------------|--------------------|-------|-------|-------|-------------------------------|-----------|
| | | | | | Jahresdurchschnitt | April | März | April | April 2017 | März 2018 |
| | | | | | | | | | | |
| 526 | 2120 12 | Arzneiwaren, Hormone enthaltend (ohne solche mit Antibiotika) | 1,88 | . | 87,9 | 87,8 | 89,1 | 89,0 | + | 1,4 - 0,1 |
| 527 | 2120 13 | Arzneiwaren, Alkaloide oder ihre Derivate, Jod(verbindungen), Vitamine u. a. gemischte Bestandteile enthaltend (ohne solche mit Antibiotika oder Hormonen) | 18,84 | . | 102,2 | 101,9 | 99,7 | 99,8 | - | 2,1 + 0,1 |
| 528 | 2120 2 | Andere pharmazeutische Erzeugnisse für medizinische oder chirurgische Zwecke | 8,10 | 0,78882 | 111,7 | 113,5 | 108,9 | 109,0 | - | 4,0 + 0,1 |
| 529 | 2120 21 | Antisera und andere Blutbestandteile, Vaccine | 6,84 | . | 115,8 | 118,1 | 112,5 | 112,7 | - | 4,6 + 0,2 |
| 530 | 22 | Gummi- und Kunststoffwaren | 30,71 | 0,91854 | 107,0 | 107,8 | 107,5 | 107,3 | - | 0,5 - 0,2 |
| 531 | | Euro-Länder | 14,16 | 0,91877 | 108,8 | 109,2 | 109,5 | 109,7 | + | 0,5 + 0,2 |
| 532 | | Nicht-Euro-Länder | 16,55 | 0,91925 | 105,6 | 106,6 | 105,7 | 105,2 | - | 1,3 - 0,5 |
| 533 | 221 | Gummiwaren | 12,10 | 0,90275 | 107,5 | 107,9 | 108,5 | 108,2 | + | 0,3 - 0,3 |
| 534 | | Euro-Länder | 5,46 | 0,91697 | 111,1 | 111,4 | 112,3 | 112,6 | + | 1,1 + 0,3 |
| 535 | | Nicht-Euro-Länder | 6,64 | 0,88960 | 104,5 | 105,0 | 105,5 | 104,5 | - | 0,5 - 0,9 |
| 536 | 2211 | Herstellung und Runderneuerung von Bereifungen | 6,64 | 0,89973 | 104,3 | 104,3 | 105,3 | 105,2 | + | 0,9 - 0,1 |
| 537 | | Euro-Länder | 3,19 | 0,90917 | 107,9 | 107,6 | 109,6 | 109,9 | + | 2,1 + 0,3 |
| 538 | | Nicht-Euro-Länder | 3,45 | 0,88789 | 101,0 | 101,1 | 101,4 | 100,8 | - | 0,3 - 0,6 |
| 539 | 2211 1 | Bereifungen, neu, aus Kautschuk | 6,64 | 0,90054 | 104,3 | 104,3 | 105,3 | 105,2 | + | 0,9 - 0,1 |
| 540 | 2211 11 | Luftreifen, neu, aus Kautschuk, für Pkw | 4,25 | 0,94777 | 103,1 | 103,3 | 103,8 | 103,9 | + | 0,6 + 0,1 |
| 541 | 2211 13 | Bereifungen, neu, für Omnibusse und Lastkraftwagen | 1,53 | 0,82902 | 101,1 | 101,0 | 101,4 | 102,2 | + | 1,2 + 0,8 |
| 542 | 2219 | Andere Gummiwaren (ohne Bereifungen) | 5,46 | 0,90561 | 111,3 | 112,2 | 112,4 | 111,8 | - | 0,4 - 0,5 |
| 543 | | Euro-Länder | 2,27 | 0,92662 | 115,7 | 116,6 | 116,0 | 116,4 | - | 0,2 + 0,3 |
| 544 | | Nicht-Euro-Länder | 3,19 | 0,88868 | 108,2 | 109,1 | 109,9 | 108,5 | - | 0,5 - 1,3 |
| 545 | 2219 2 | Kautschukmischungen und andere Formen (z.B. Fäden, Kordeln, Platten, Blätter), aus (nicht) vulkanisiertem Kautschuk | 0,97 | . | 102,6 | 102,8 | 104,2 | 104,6 | + | 1,8 + 0,4 |
| 546 | 2219 3 | Rohre und Schläuche, aus Weichkautschuk, auch mit Form-, Verschluss- oder Verbindungsstücken | 0,84 | . | 136,4 | 139,5 | 138,9 | 139,5 | - | + 0,4 |
| 547 | 2219 7 | Waren aus Weichkautschuk, a.n.g.; Hartkautschuk und Waren daraus | 2,53 | . | 107,1 | 107,3 | 107,2 | 107,1 | - | 0,2 - 0,1 |
| 548 | 2219 73 2 | Radiergummi, Dichtungen, Fender u. a. aufblasbare Waren aus vulkanisiertem Weichkautschuk | 1,21 | . | 102,0 | 101,1 | 101,6 | 101,6 | + | 0,5 - |
| 549 | 222 | Kunststoffwaren | 18,61 | 0,93067 | 106,8 | 107,8 | 106,8 | 106,7 | - | 1,0 - 0,1 |
| 550 | | Euro-Länder | 8,70 | 0,92090 | 107,3 | 107,9 | 107,8 | 107,9 | - | + 0,1 |
| 551 | | Nicht-Euro-Länder | 9,91 | 0,93966 | 106,3 | 107,7 | 105,8 | 105,7 | - | 1,9 - 0,1 |

Deutschland
1 Index der Einfuhrpreise
1.2 Aktuelle Ergebnisse
2010 = 100

| Lfd.-Nr. | Nr. der GP-Systematik | Güterabteilung, -gruppe, -klasse, -kategorie, -unterkategorie, -art | Wägungsanteil am Gesamtindex in Promille | Verketzungsfaktor | 2017 | 2017 | 2018 | 2018 | Veränderung Apr. 18 gegenüber | | | |
|----------|-----------------------|--|--|-------------------|--------------------|-------|-------|-------|-------------------------------|-----------|------------|-----|
| | | | | | Jahresdurchschnitt | April | März | April | April 2017 | März 2018 | | |
| | | | | | | | | | | | in Prozent | |
| 552 | 2221 | Platten, Folien, Schläuche und Profile aus Kunststoffen | 6,95 | 0,92170 | 103,7 | 105,0 | 105,0 | 105,1 | + | 0,1 | + | 0,1 |
| 553 | | Euro-Länder | 3,79 | 0,91501 | 103,8 | 105,1 | 104,9 | 105,1 | - | | + | 0,2 |
| 554 | | Nicht-Euro-Länder | 3,16 | 0,93025 | 103,6 | 104,9 | 105,1 | 105,1 | + | 0,2 | | - |
| 555 | 2221 2 | Rohre, Schläuche und Formstücke sowie Verschluss- und Verbindungsstücke aus Kunststoffen | 1,43 | 0,87108 | 100,2 | 100,3 | 100,9 | 101,0 | + | 0,7 | + | 0,1 |
| 556 | 2221 3 | Tafeln, Platten, Folien, Filme, Bänder und Streifen, aus nicht geschäumten Kunststoffen, weder verstärkt noch geschichtet und ohne Unterlage | 3,38 | 0,92183 | 106,8 | 109,2 | 107,0 | 106,7 | - | 2,3 | - | 0,3 |
| 557 | 2221 4 | Andere Tafeln, Platten, Folien, Filme, Bänder und Streifen, aus Kunststoffen | 1,78 | 0,95573 | 98,1 | 98,5 | 101,7 | 102,7 | + | 4,3 | + | 1,0 |
| 558 | 2222 | Verpackungsmittel aus Kunststoffen | 3,29 | 0,87931 | 115,2 | 116,5 | 115,0 | 114,4 | - | 1,8 | - | 0,5 |
| 559 | | Euro-Länder | 1,59 | 0,87644 | 119,7 | 120,2 | 120,7 | 120,7 | + | 0,4 | | - |
| 560 | | Nicht-Euro-Länder | 1,70 | 0,88252 | 110,9 | 112,9 | 109,6 | 108,4 | - | 4,0 | - | 1,1 |
| 561 | 2223 | Baubedarfsartikel aus Kunststoffen | 1,43 | 0,98708 | 99,4 | 99,3 | 99,9 | 100,0 | + | 0,7 | + | 0,1 |
| 562 | | Euro-Länder | 0,64 | 0,98890 | 96,1 | 95,9 | 96,6 | 96,6 | + | 0,7 | | - |
| 563 | | Nicht-Euro-Länder | 0,79 | 0,98430 | 102,1 | 102,0 | 102,6 | 102,9 | + | 0,9 | + | 0,3 |
| 564 | 2229 | Sonstige Kunststoffwaren | 6,94 | 0,95446 | 107,4 | 108,3 | 106,0 | 106,1 | - | 2,0 | + | 0,1 |
| 565 | | Euro-Länder | 2,68 | 0,93905 | 107,5 | 107,4 | 106,8 | 106,8 | - | 0,6 | | - |
| 566 | | Nicht-Euro-Länder | 4,26 | 0,96660 | 107,3 | 108,9 | 105,5 | 105,6 | - | 3,0 | + | 0,1 |
| 567 | 23 | Glas und Glaswaren, Keramik, bearbeitete Steine und Erden | 12,11 | 0,93277 | 110,5 | 110,7 | 112,4 | 112,6 | + | 1,7 | + | 0,2 |
| 568 | | Euro-Länder | 5,40 | 0,93826 | 107,4 | 107,3 | 109,9 | 110,2 | + | 2,7 | + | 0,3 |
| 569 | | Nicht-Euro-Länder | 6,71 | 0,92917 | 113,1 | 113,4 | 114,4 | 114,5 | + | 1,0 | + | 0,1 |
| 570 | 231 | Glas und Glaswaren | 5,16 | 0,93551 | 109,1 | 109,4 | 110,0 | 110,2 | + | 0,7 | + | 0,2 |
| 571 | | Euro-Länder | 2,31 | 0,95969 | 107,3 | 107,3 | 109,3 | 109,3 | + | 1,9 | | - |
| 572 | | Nicht-Euro-Länder | 2,85 | 0,90926 | 110,7 | 111,1 | 110,6 | 110,8 | - | 0,3 | + | 0,2 |
| 573 | 2312 | Veredeltes und bearbeitetes Flachglas | 2,13 | 0,94692 | 108,6 | 109,1 | 110,2 | 110,4 | + | 1,2 | + | 0,2 |
| 574 | | Euro-Länder | 0,93 | 0,96815 | 104,0 | 104,4 | 106,8 | 106,9 | + | 2,4 | + | 0,1 |
| 575 | | Nicht-Euro-Länder | 1,20 | 0,92744 | 112,1 | 112,8 | 112,9 | 113,1 | + | 0,3 | + | 0,2 |
| 576 | 2313 | Hohlglas | 0,95 | 0,80562 | 110,8 | 110,8 | 111,6 | 111,9 | + | 1,0 | + | 0,3 |
| 577 | 2314 | Glasfasern und Waren daraus | 0,99 | 1,04075 | 109,4 | 109,3 | 110,9 | 110,9 | + | 1,5 | | - |
| 578 | 2319 | Sonstiges Glas (einschl. technischer Glaswaren) | 0,67 | 0,87975 | 103,1 | 103,2 | 102,7 | 102,7 | - | 0,5 | | - |
| 579 | 232/234 | Keramik (ohne Ziegel und Baukeramik) | 2,30 | 0,95302 | 117,9 | 118,2 | 126,0 | 126,4 | + | 6,9 | + | 0,3 |
| 580 | 232 | Feuerfeste keramische Werkstoffe | 0,45 | 0,90222 | 105,5 | 104,9 | 149,5 | 150,2 | + | 43,2 | + | 0,5 |
| 581 | 233 | Keramische Baumaterialien | 0,94 | 0,92758 | 104,4 | 104,7 | 103,9 | 104,2 | - | 0,5 | + | 0,3 |
| 582 | 2331 | Keramische Wand-, Bodenfliesen und -platten | . | 0,92758 | 104,3 | 104,6 | 103,6 | 103,7 | - | 0,9 | + | 0,1 |

Deutschland
1 Index der Einfuhrpreise
1.2 Aktuelle Ergebnisse
2010 = 100

| Lfd.-Nr. | Nr. der GP-Systematik | Güterabteilung, -gruppe, -klasse, -kategorie, -unterkategorie, -art | Wägungsanteil am Gesamtindex in Promille | Verketzungsfaktor | 2017 | 2017 | 2018 | 2018 | Veränderung Apr. 18 gegenüber | | |
|----------|------------------------------|--|--|-------------------|--------------------|-------|-------|-------|-------------------------------|-----------|------------|
| | | | | | Jahresdurchschnitt | April | März | April | April 2017 | März 2018 | |
| | | | | | | | | | | | in Prozent |
| 583 | 234 | Sonstige Porzellan- und keramische Erzeugnisse | 1,85 | 0,96961 | 120,9 | 121,4 | 120,3 | 120,7 | - | 0,6 | + 0,3 |
| 584 | | Euro-Länder | 0,42 | 0,95489 | 110,5 | 109,6 | 110,4 | 111,4 | + | 1,6 | + 0,9 |
| 585 | | Nicht-Euro-Länder | 1,43 | 0,97626 | 124,0 | 124,9 | 123,2 | 123,4 | - | 1,2 | + 0,2 |
| 586 | 2341 | Haushaltswaren und Ziergegenstände, aus Keramik | 0,69 | 1,00821 | 116,0 | 117,6 | 112,5 | 113,6 | - | 3,4 | + 1,0 |
| 587 | 235 | Zement, Kalk, Gips | 0,35 | 0,77821 | 98,5 | 99,1 | 97,9 | 98,1 | - | 1,0 | + 0,2 |
| 588 | 236 | Erzeugnisse aus Beton, Zement und Gips | 0,45 | 0,89089 | 109,7 | 110,0 | 110,0 | 110,0 | - | | - |
| 589 | 237 | Naturwerksteinerzeugnisse, a.n.g. | 0,76 | 0,92096 | 106,7 | 106,7 | 106,9 | 107,6 | + | 0,8 | + 0,7 |
| 590 | 239 | Sonstige Erzeugnisse aus nicht-metallischen Mineralien | 2,15 | 0,94707 | 112,2 | 112,1 | 112,0 | 111,8 | - | 0,3 | - 0,2 |
| 591 | | Euro-Länder | 0,89 | 0,93733 | 111,5 | 111,5 | 113,4 | 113,4 | + | 1,7 | - |
| 592 | | Nicht-Euro-Länder | 1,26 | 0,95568 | 112,6 | 112,5 | 110,9 | 110,6 | - | 1,7 | - 0,3 |
| 593 | 2391 | Mühl-, Mahl-, Schleif-, Wetz- und Poliersteine, natürliche oder künstliche Schleifstoffe | 0,81 | 1,01124 | 108,2 | 108,1 | 106,6 | 106,6 | - | 1,4 | - |
| 594 | 2399 | Sonstige Erzeugnisse aus nicht-metallischen Mineralien, a.n.g. | 1,34 | 0,90991 | 114,6 | 114,5 | 115,2 | 114,9 | + | 0,3 | - 0,3 |
| 595 | 2399 19 | Mineralische Wollen, geblähte mineralische Erzeugnisse, Mischungen aus mineralischen Stoffen, andere Waren aus mineralischen Stoffen, a.n.g. | 0,90 | . | 118,3 | 118,1 | 119,2 | 118,8 | + | 0,6 | - 0,3 |
| 596 | 24 | Metalle (ohne Abfälle und Schrott) | 68,46 | 0,76675 | 104,0 | 105,2 | 108,4 | 109,2 | + | 3,8 | + 0,7 |
| 597 | | Euro-Länder | 34,63 | 0,81633 | 103,7 | 104,9 | 108,6 | 109,3 | + | 4,2 | + 0,6 |
| 598 | | Nicht-Euro-Länder | 33,83 | 0,72036 | 104,3 | 105,5 | 108,2 | 109,2 | + | 3,5 | + 0,9 |
| 599 | nachrichtlich: 24/3811 58 | Metalle (einschl. Abfälle und Schrott) | 77,56 | 0,73411 | 102,9 | 104,1 | 107,0 | 108,0 | + | 3,7 | + 0,9 |
| 600 | nachrichtlich: 24/3811 58 13 | Metalle (einschl. Abfälle und Schrott aus Eisen oder Stahl) | 71,43 | 0,76327 | 103,5 | 104,8 | 108,1 | 109,0 | + | 4,0 | + 0,8 |
| 601 | nachrichtlich: | Walzstahl, unlegiert und legiert | 19,03 | 0,89746 | 103,1 | 104,4 | 109,1 | 110,5 | + | 5,8 | + 1,3 |
| 602 | | Walzstahl, unlegiert | 13,04 | 0,93202 | 107,1 | 107,9 | 114,1 | 115,4 | + | 7,0 | + 1,1 |
| 603 | | Walzstahl, legiert | 5,99 | 0,84143 | 94,3 | 96,9 | 98,4 | 99,6 | + | 2,8 | + 1,2 |
| 604 | 241 | Roheisen, Stahl und Ferrolegierungen | 24,08 | 0,86503 | 101,0 | 102,2 | 108,8 | 110,3 | + | 7,9 | + 1,4 |
| 605 | | Euro-Länder | 15,90 | 0,91694 | 101,5 | 103,0 | 108,2 | 109,4 | + | 6,2 | + 1,1 |
| 606 | | Nicht-Euro-Länder | 8,18 | 0,78942 | 100,1 | 100,6 | 109,9 | 112,1 | + | 11,4 | + 2,0 |
| 607 | 2410 01 | Roh- und Spiegeleisen, Eisenschwamm; Rohstahl in Blöcken, im Strangguss oder als Flüssigstahl für Stahlguss; gewalztes Halbzeug | 1,71 | 0,77987 | 102,2 | 100,1 | 110,2 | 112,7 | + | 12,6 | + 2,3 |

Deutschland
1 Index der Einfuhrpreise
1.2 Aktuelle Ergebnisse
2010 = 100

| Lfd.-Nr. | Nr. der GP-Systematik | Güterabteilung, -gruppe, -klasse, -kategorie, -unterkategorie, -art | Wägungsanteil am Gesamtindex in Promille | Verketzungsfaktor | 2017 | 2017 | 2018 | 2018 | Veränderung Apr. 18 gegenüber | | | |
|----------|--------------------------|--|--|-------------------|--------------------|-------|-------|-------|-------------------------------|-----------|------------|-----|
| | | | | | Jahresdurchschnitt | April | März | April | April 2017 | März 2018 | | |
| | | | | | | | | | | | in Prozent | |
| 608 | 2410 02 | Warmgewalzte Flach- und Langerzeugnisse, Walzdraht, Betonstahl, warmgewalzte und geschweißte Profile, Spundwandezeugnisse, Oberbaumaterial aus Stahl | 10,45 | 0,91969 | 104,2 | 105,1 | 112,1 | 114,0 | + | 8,5 | + | 1,7 |
| 609 | 2410 02 1 | Flacherzeugnisse, warmgewalzt, in Rollen | 2,64 | 0,99883 | 107,9 | 112,2 | 111,2 | 113,5 | + | 1,2 | + | 2,1 |
| 610 | 2410 02 11 | Warmbreitband, mit einer Breite von 600 mm oder mehr | 2,11 | . | 108,5 | 113,5 | 111,3 | 114,0 | + | 0,4 | + | 2,4 |
| 611 | 2410 02 2 | Blech, warmgewalzt, Breitflachstahl, Quartblech, mit einer Breite von 600 mm oder mehr | 2,89 | 0,99042 | 96,6 | 99,5 | 101,8 | 104,3 | + | 4,8 | + | 2,5 |
| 612 | 2410 02 22 | Breitflachstahl, Quartblech | 2,53 | . | 96,9 | 99,5 | 102,3 | 105,0 | + | 5,5 | + | 2,6 |
| 613 | 2410 02 3 | Walzdraht, warmgewalzt | 1,47 | 0,99646 | 108,8 | 109,1 | 121,1 | 122,5 | + | 12,3 | + | 1,2 |
| 614 | 2410 02 4 | Betonstahl, anderer Stab- und Flachstahl, warmgewalzt, leichte und schwere Profile | 3,02 | 0,81097 | 106,0 | 103,5 | 119,0 | 120,5 | + | 16,4 | + | 1,3 |
| 615 | 2410 02 42 | Betonstahl in Stäben und anderer Stab- und Flachstahl, warmgewalzt | 2,13 | 0,82146 | 108,1 | 107,6 | 120,1 | 122,5 | + | 13,8 | + | 2,0 |
| 616 | 2410 02 44 | Schwere Profile, Breitflanschträger, Grubenausbauprofile, Formstahl u. a. Träger, m. einer Höhe von 80 mm und mehr | 0,58 | 0,76050 | 94,7 | 90,0 | 107,5 | 107,0 | + | 18,9 | - | 0,5 |
| 617 | 2410 03 | Kaltgewalzte und oberflächenveredelte Flacherzeugnisse, mit einer Breite von 600 mm oder mehr | 7,78 | 0,90560 | 101,5 | 103,4 | 104,5 | 104,8 | + | 1,4 | + | 0,3 |
| 618 | 2410 03 1 | Kaltgewalzte Bleche in Rollen oder Tafeln | 3,20 | 0,88401 | 97,5 | 100,2 | 100,1 | 100,1 | - | 0,1 | | - |
| 619 | 2410 03 4 | Schmelztauchveredelte Bleche | 2,81 | 0,91049 | 100,3 | 102,1 | 103,1 | 103,9 | + | 1,8 | + | 0,8 |
| 620 | 2410 08 | Ferrolegierungen | 3,59 | 0,83060 | 90,7 | 92,7 | 108,2 | 111,0 | + | 19,7 | + | 2,6 |
| | 2410 09 siehe 3811 58 13 | Abfälle und Schrott aus Eisen oder Stahl | | | | | | | | | | |
| 621 | 242 | Stahlrohre, Rohrform-, Rohrverschluss- und Rohrverbindungsstücke, aus Eisen oder Stahl | 4,35 | 0,91094 | 99,1 | 99,5 | 103,6 | 104,4 | + | 4,9 | + | 0,8 |
| 622 | | Euro-Länder | 2,43 | 0,83165 | 99,0 | 99,7 | 102,0 | 102,2 | + | 2,5 | + | 0,2 |
| 623 | | Nicht-Euro-Länder | 1,92 | 1,02383 | 99,3 | 99,3 | 105,5 | 107,2 | + | 8,0 | + | 1,6 |
| 624 | 2420 1/3 | Rohre und Hohlprofile, aus Eisen oder Stahl (ohne solche aus Gusseisen), nahtlos oder geschweißt | 3,28 | 0,88683 | 97,8 | 98,2 | 102,3 | 103,4 | + | 5,3 | + | 1,1 |
| 625 | 2420 1 | Rohre und Hohlprofile, nahtlos, aus Eisen oder Stahl (ohne solche aus Gusseisen) | 1,09 | . | 102,0 | 101,3 | 106,2 | 109,7 | + | 8,3 | + | 3,3 |

Deutschland
1 Index der Einfuhrpreise
1.2 Aktuelle Ergebnisse
2010 = 100

| Lfd.- Nr. | Nr. der GP-Systematik | Güterabteilung, -gruppe, -klasse, -kategorie, -unterkategorie, -art | Wägungs- anteil am Gesamt- index in Promille | Verket- tungs- faktor | 2017 | 2017 | 2018 | 2018 | Veränderung Apr. 18 gegenüber | | |
|--------------|---|---|---|-----------------------------|------------------------------|-------|-------|-------|-------------------------------------|------|------------|
| | | | | | Jahres- durch- schnitt | April | März | April | April | März | |
| | | | | | | | | | 2017 | 2018 | in Prozent |
| 626 | 2420 3 | Warmbreitband, mit einer Breite von 600 mm oder mehr | 2,19 | . | 95,7 | 96,6 | 100,3 | 100,3 | + | 3,8 | - |
| 627 | 2420 4 | Flansche, Rohrform-, -verschluss- und -verbindungsstücke, Bogen und Winkel, aus Stahl, nicht gegossen | . | . | 103,3 | 104,2 | 107,7 | 108,0 | + | 3,6 | + 0,3 |
| 628 | 243 | Andere Erzeugnisse aus Eisen oder Stahl | 4,66 | 0,90239 | 100,6 | 101,9 | 106,0 | 106,8 | + | 4,8 | + 0,8 |
| 629 | | Euro-Länder | 2,86 | 0,91071 | 92,8 | 93,8 | 98,2 | 98,6 | + | 5,1 | + 0,4 |
| 630 | | Nicht-Euro-Länder | 1,80 | 0,88878 | 113,2 | 114,9 | 118,3 | 119,7 | + | 4,2 | + 1,2 |
| 631 | 2431 | Blankstahl | 1,58 | 0,81871 | 100,0 | 100,5 | 106,9 | 106,8 | + | 6,3 | - 0,1 |
| 632 | 2431 1 | Stäbe und Vollprofile, kalt gezogen, aus nicht legiertem Stahl | 0,42 | . | 112,2 | 108,4 | 132,6 | 132,9 | + | 22,6 | + 0,2 |
| 633 | 2431 3 | Stäbe und Vollprofile, kalt gezogen, aus nicht rostendem Stahl | 0,69 | . | 88,5 | 91,6 | 92,3 | 92,0 | + | 0,4 | - 0,3 |
| 634 | 2432 | Kaltband mit einer Breite von weniger als 600 mm | 1,43 | 0,99888 | 94,4 | 97,3 | 95,1 | 96,1 | - | 1,2 | + 1,1 |
| 635 | 2433 | Kaltprofile | 0,41 | . | 107,4 | 108,3 | 112,8 | 115,4 | + | 6,6 | + 2,3 |
| 636 | 2434 | Draht | 1,24 | 0,92266 | 106,4 | 107,1 | 115,1 | 116,0 | + | 8,3 | + 0,8 |
| 637 | | Euro-Länder | 0,70 | . | 103,3 | 103,8 | 112,7 | 113,6 | + | 9,4 | + 0,8 |
| 638 | | Nicht-Euro-Länder | 0,54 | . | 110,5 | 111,3 | 118,1 | 119,2 | + | 7,1 | + 0,9 |
| 639 | 244 | NE-Metalle und Halbzeug daraus | 35,12 | 0,66420 | 107,0 | 108,4 | 109,0 | 109,4 | + | 0,9 | + 0,4 |
| 640 | | Euro-Länder | 13,31 | 0,69242 | 109,4 | 110,6 | 112,5 | 112,6 | + | 1,8 | + 0,1 |
| 641 | | Nicht-Euro-Länder | 21,81 | 0,64749 | 105,5 | 107,0 | 106,9 | 107,4 | + | 0,4 | + 0,5 |
| 642 | nachrichtlich: 244/3811 58 ohne 3811 58 13 | NE-Metalle und Halbzeug daraus (einschl. Abfälle und Schrott) | 41,25 | 0,63392 | 105,2 | 106,5 | 106,8 | 107,4 | + | 0,8 | + 0,6 |
| 643 | 2441 | Edelmetalle und Halbzeug daraus | 7,95 | 0,46904 | 111,7 | 117,2 | 108,1 | 108,6 | - | 7,3 | + 0,5 |
| 644 | | Euro-Länder | 2,36 | . | 118,8 | 126,2 | 112,9 | 114,0 | - | 9,7 | + 1,0 |
| 645 | | Nicht-Euro-Länder | 5,59 | . | 108,8 | 113,4 | 106,0 | 106,3 | - | 6,3 | + 0,3 |
| 646 | 24411 | Silber, in Rohform oder als Halbzeug oder Pulver | 0,99 | 0,39126 | 101,4 | 111,3 | 89,5 | 89,8 | - | 19,3 | + 0,3 |
| 647 | 24412 | Gold, in Rohform oder als Halbzeug oder Pulver | 4,08 | 0,39943 | 123,6 | 130,8 | 119,1 | 120,4 | - | 8,0 | + 1,1 |
| 648 | 24413 | Platin u. a. Edelmetalle, a.n.g., in Rohform oder als Pulver und als Halbzeug | 2,88 | 0,52452 | 98,5 | 99,9 | 98,8 | 98,3 | - | 1,6 | - 0,5 |
| 649 | nachrichtlich: 2442 1/2443 1/ 2444 1/2445 1 | NE-Metalle in Rohform | 16,93 | 0,69207 | 101,6 | 102,1 | 104,9 | 104,7 | + | 2,5 | - 0,2 |
| 650 | 2442 | Aluminium und Halbzeug daraus | 12,62 | 0,90634 | 109,7 | 111,4 | 112,1 | 112,5 | + | 1,0 | + 0,4 |
| 651 | | Euro-Länder | 6,11 | 0,91182 | 104,6 | 105,6 | 108,4 | 108,9 | + | 3,1 | + 0,5 |
| 652 | | Nicht-Euro-Länder | 6,51 | 0,89902 | 114,4 | 116,8 | 115,6 | 115,8 | - | 0,9 | + 0,2 |

Deutschland
1 Index der Einfuhrpreise
1.2 Aktuelle Ergebnisse
2010 = 100

| Lfd.-Nr. | Nr. der GP-Systematik | Güterabteilung, -gruppe, -klasse, -kategorie, -unterkategorie, -art | Wägungsanteil am Gesamtindex in Promille | Verketzungsfaktor | 2017 | 2017 | 2018 | 2018 | Veränderung Apr. 18 gegenüber | | | | |
|----------|-----------------------|---|--|-------------------|--------------------|-------|-------|-------|-------------------------------|-----------|------------|-----|-----|
| | | | | | Jahresdurchschnitt | April | März | April | April 2017 | März 2018 | | | |
| | | | | | | | | | | | in Prozent | | |
| 653 | 2442 1 | Aluminium in Rohform, Aluminiumlegierungen, Aluminiumoxid | 6,48 | 0,90010 | 106,9 | 110,8 | 109,2 | 108,7 | - | 1,9 | - | 0,5 | |
| 654 | 2442 2 | Halbzeug aus Aluminium | 6,14 | 0,91651 | 112,6 | 111,9 | 115,2 | 116,5 | + | 4,1 | + | 1,1 | |
| 655 | 2442 22 | Stangen (Stäbe) und Profile, aus Aluminium | 2,22 | 0,95106 | 122,7 | 122,0 | 125,9 | 128,8 | + | 5,6 | + | 2,3 | |
| 656 | 2442 24 | Bleche und Bänder aus Aluminium, >0,2 mm dick | 2,37 | 0,93143 | 107,7 | 106,2 | 110,6 | 109,7 | + | 3,3 | - | 0,8 | |
| 657 | 2442 25 | Folien und dünne Bänder, aus Aluminium, <=0,2 mm dick | 0,93 | 0,93237 | 104,4 | 104,5 | 106,8 | 109,1 | + | 4,4 | + | 2,2 | |
| 658 | 2443 | Blei, Zink und Zinn und Halbzeug daraus | 2,13 | 0,62246 | 142,5 | 141,8 | 148,8 | 144,2 | + | 1,7 | - | 3,1 | |
| 659 | | | Euro-Länder | 1,42 | . | 146,1 | 145,1 | 153,8 | 149,6 | + | 3,1 | - | 2,7 |
| 660 | | | Nicht-Euro-Länder | 0,71 | . | 135,3 | 135,1 | 138,7 | 133,4 | - | 1,3 | - | 3,8 |
| 661 | 2443 1 | Blei, Zink und Zinn, in Rohform | 1,89 | 0,60563 | 142,5 | 142,3 | 148,8 | 144,0 | + | 1,2 | - | 3,2 | |
| 662 | 2443 12 | Zink, in Rohform | 1,13 | 0,71653 | 154,8 | 153,9 | 164,8 | 158,8 | + | 3,2 | - | 3,6 | |
| 663 | 2444 | Kupfer und Halbzeug daraus | 8,90 | 0,55218 | 99,7 | 98,0 | 101,6 | 102,2 | + | 4,3 | + | 0,6 | |
| 664 | | | Euro-Länder | 2,63 | 0,60212 | 99,7 | 98,3 | 103,3 | 102,9 | + | 4,7 | - | 0,4 |
| 665 | | | Nicht-Euro-Länder | 6,27 | 0,52571 | 99,7 | 97,8 | 100,9 | 101,8 | + | 4,1 | + | 0,9 |
| 666 | 2444 1 | Kupfermatte, nicht raffiniertes und raffiniertes Kupfer | 6,67 | 0,52389 | 96,8 | 94,6 | 98,5 | 99,3 | + | 5,0 | + | 0,8 | |
| 667 | 2444 2 | Halbzeug aus Kupfer und Kupferlegierungen | 2,23 | 0,60092 | 108,2 | 107,9 | 110,9 | 110,6 | + | 2,5 | - | 0,3 | |
| 668 | 2444 23 | Draht aus Kupfer und Kupferlegierungen | 0,52 | . | 94,6 | 93,4 | 99,0 | 98,9 | + | 5,9 | - | 0,1 | |
| 669 | 2444 26 | Rohre, Rohrform-, Rohrverschluss-, Rohrverbindungstücke, aus Kupfer und Kupferlegierungen | 0,70 | . | 110,4 | 113,8 | 111,2 | 111,2 | - | 2,3 | | - | |
| 670 | 2445 | Sonstige NE-Metalle und Halbzeug daraus | 3,52 | 0,70865 | 83,6 | 83,8 | 95,0 | 97,3 | + | 16,1 | + | 2,4 | |
| 671 | | | Euro-Länder | 0,79 | 0,70183 | 84,6 | 81,1 | 98,8 | 102,3 | + | 26,1 | + | 3,5 |
| 672 | | | Nicht-Euro-Länder | 2,73 | 0,71292 | 83,4 | 84,7 | 93,9 | 95,8 | + | 13,1 | + | 2,0 |
| 673 | 2445 1 | Nickelmatte u.a. Zwischenerzeugnisse der Nickelmetallurgie, Nickel in Rohform | 1,89 | 0,71119 | 59,2 | 58,8 | 68,8 | 70,4 | + | 19,7 | + | 2,3 | |
| 674 | 2445 3 | Andere NE-Metalle und Halbzeug daraus (einschl. Abfällen und Schrott) | 1,31 | 0,66111 | 118,2 | 118,5 | 135,7 | 139,4 | + | 17,6 | + | 2,7 | |
| 675 | 245 | Gießereierzeugnisse | 0,25 | . | 110,0 | 111,3 | 109,9 | 113,5 | + | 2,0 | + | 3,3 | |
| 676 | 25 | Metallerzeugnisse | 28,37 | 0,93143 | 111,0 | 111,4 | 112,5 | 112,6 | + | 1,1 | + | 0,1 | |
| 677 | | | Euro-Länder | 11,22 | 0,93876 | 107,8 | 107,9 | 109,8 | 109,7 | + | 1,7 | - | 0,1 |
| 678 | | | Nicht-Euro-Länder | 17,15 | 0,92512 | 113,0 | 113,6 | 114,2 | 114,5 | + | 0,8 | + | 0,3 |

Deutschland
1 Index der Einfuhrpreise
1.2 Aktuelle Ergebnisse
2010 = 100

| Lfd.-Nr. | Nr. der GP-Systematik | Güterabteilung, -gruppe, -klasse, -kategorie, -unterkategorie, -art | Wägungsanteil am Gesamtindex in Promille | Verketzungsfaktor | 2017 | 2017 | 2018 | 2018 | Veränderung Apr. 18 gegenüber | | | |
|----------|-----------------------|--|--|-------------------|--------------------|-------|-------|-------|-------------------------------|-----------|------------|-----|
| | | | | | Jahresdurchschnitt | April | März | April | April 2017 | März 2018 | | |
| | | | | | | | | | | | in Prozent | |
| 679 | 251 | Stahl- und Leichtmetallbauerzeugnisse | 3,21 | 0,80948 | 103,3 | 103,5 | 105,1 | 105,2 | + | 1,6 | + | 0,1 |
| 680 | | Euro-Länder | 1,40 | . | 98,8 | 98,6 | 99,4 | 99,4 | + | 0,8 | | - |
| 681 | | Nicht-Euro-Länder | 1,81 | . | 106,8 | 107,2 | 109,6 | 109,7 | + | 2,3 | + | 0,1 |
| 682 | 2511 | Metallkonstruktionen | . | 0,79933 | 103,5 | 103,6 | 105,5 | 105,5 | + | 1,8 | | - |
| 683 | 2511 2 | Andere Konstruktionen und Konstruktionsteile, aus Metall (ohne vorgefertigte Gebäude) | 2,72 | . | 102,6 | 102,7 | 105,2 | 105,2 | + | 2,4 | | - |
| 684 | 252 | Kessel und Behälter (ohne Dampfkessel) | 1,78 | 0,95897 | 102,6 | 101,8 | 106,8 | 106,9 | + | 5,0 | + | 0,1 |
| 685 | | Euro-Länder | 1,01 | 0,95889 | 100,7 | 100,5 | 106,1 | 106,1 | + | 5,6 | | - |
| 686 | | Nicht-Euro-Länder | 0,77 | 0,95814 | 105,0 | 103,5 | 107,8 | 107,9 | + | 4,3 | + | 0,1 |
| 687 | 2521 | Heizkörper für Zentralheizungen, Zentralheizungskessel | 1,34 | 0,95545 | 103,7 | 103,0 | 109,2 | 109,3 | + | 6,1 | + | 0,1 |
| 688 | 2529 | Sonstige Metallbehälter mit einem Fassungsvermögen von mehr als 300 Litern | 0,44 | . | 99,0 | 98,3 | 99,5 | 99,5 | + | 1,2 | | - |
| 689 | 257 | Schneidwaren; Werkzeuge; Schlösser und Beschläge, aus unedlen Metallen | 8,89 | 0,94434 | 118,7 | 119,2 | 119,7 | 119,8 | + | 0,5 | + | 0,1 |
| 690 | | Euro-Länder | 3,07 | 0,93409 | 113,9 | 113,6 | 115,7 | 115,8 | + | 1,9 | + | 0,1 |
| 691 | | Nicht-Euro-Länder | 5,82 | 0,95238 | 121,2 | 122,1 | 121,9 | 121,9 | - | 0,2 | | - |
| 692 | 2571 | Schneidwaren und Bestecke | 0,77 | 0,95093 | 126,5 | 128,5 | 124,7 | 124,7 | - | 3,0 | | - |
| 693 | 2572 | Schlösser und Beschläge, aus unedlen Metallen | 3,57 | 0,92495 | 117,9 | 118,6 | 118,2 | 118,2 | - | 0,3 | | - |
| 694 | | Euro-Länder | . | 0,90511 | 111,9 | 112,1 | 112,8 | 112,9 | + | 0,7 | + | 0,1 |
| 695 | | Nicht-Euro-Länder | . | 0,94519 | 121,5 | 122,5 | 121,3 | 121,4 | - | 0,9 | + | 0,1 |
| 696 | 2572 14 | Beschläge u. ä. Erzeugnisse für Kraftfahrzeuge, Türen, Fenster, Möbel, Koffer u. a. derartige Waren, aus unedlen Metallen; automatische Türschließer, aus unedlen Metallen | 2,58 | . | 115,7 | 116,0 | 116,5 | 116,5 | + | 0,4 | | - |
| 697 | 2573 | Werkzeuge | 4,55 | 0,95817 | 118,0 | 118,0 | 120,1 | 120,2 | + | 1,9 | + | 0,1 |
| 698 | | Euro-Länder | 1,57 | 0,96505 | 113,6 | 112,8 | 116,4 | 116,3 | + | 3,1 | - | 0,1 |
| 699 | | Nicht-Euro-Länder | 2,98 | 0,95521 | 120,2 | 120,8 | 122,1 | 122,2 | + | 1,2 | + | 0,1 |
| 700 | 2573 1 - 4/6 | Werkzeuge (ohne Formen; Gießerei-Formkästen; Grundplatten für Formen; Gießereimodelle) | 3,80 | 0,94788 | 119,0 | 119,3 | 121,2 | 121,2 | + | 1,6 | | - |
| 701 | 259 | Sonstige Metallwaren | 14,15 | 0,94942 | 108,7 | 109,1 | 110,2 | 110,4 | + | 1,2 | + | 0,2 |
| 702 | | Euro-Länder | 5,68 | 0,94135 | 107,9 | 108,2 | 109,6 | 109,5 | + | 1,2 | - | 0,1 |
| 703 | | Nicht-Euro-Länder | 8,47 | 0,95776 | 109,2 | 109,7 | 110,5 | 111,1 | + | 1,3 | + | 0,5 |
| 704 | 2592 | Verpackungen und Verschlüsse | . | 0,98338 | 108,3 | 108,4 | 110,2 | 112,7 | + | 4,0 | + | 2,3 |
| 705 | 2593 | Drahtwaren, Ketten und Federn | 1,76 | 0,89790 | 111,2 | 110,1 | 117,2 | 116,9 | + | 6,2 | - | 0,3 |
| 706 | 2593 11 - 15 | Drahtwaren | 1,23 | 0,86965 | 113,8 | 112,1 | 122,2 | 121,8 | + | 8,7 | - | 0,3 |

Deutschland

1 Index der Einfuhrpreise

1.2 Aktuelle Ergebnisse

2010 = 100

| Lfd.-Nr. | Nr. der GP-Systematik | Güterabteilung, -gruppe, -klasse, -kategorie, -unterkategorie, -art | Wägungsanteil am Gesamtindex in Promille | Verketzungsfaktor | 2017 | 2017 | 2018 | 2018 | Veränderung Apr. 18 gegenüber | | |
|----------|--------------------------------|--|--|-------------------|--------------------|-------|-------|-------|-------------------------------|-----------|-------|
| | | | | | Jahresdurchschnitt | April | März | April | in Prozent | | |
| | | | | | | | | | April 2017 | März 2018 | |
| 707 | 2594 | Schrauben und Nieten | 3,30 | 0,95183 | 111,9 | 111,4 | 113,3 | 113,6 | + | 2,0 | + 0,3 |
| 708 | | Euro-Länder | 1,19 | 0,98417 | 115,1 | 113,7 | 117,0 | 117,0 | + | 2,9 | - |
| 709 | | Nicht-Euro-Länder | 2,11 | 0,93094 | 110,1 | 110,1 | 111,2 | 111,6 | + | 1,4 | + 0,4 |
| 710 | nachrichtlich: 259316/17, 2594 | Schrauben, Nieten, Ketten, Federn | 3,83 | 0,95284 | 111,0 | 110,5 | 112,2 | 112,4 | + | 1,7 | + 0,2 |
| 711 | 2594 11 | (Schwellen)Schrauben, Bolzen, Muttern, Schraubhaken u. ä. Waren, mit Gewinde, aus Eisen oder Stahl | 2,64 | . | 114,7 | 114,2 | 115,9 | 116,2 | + | 1,8 | + 0,3 |
| 712 | 2599 | Andere Metallwaren, a.n.g. | 8,08 | 0,95780 | 106,7 | 108,0 | 107,1 | 107,3 | - | 0,6 | + 0,2 |
| 713 | | Euro-Länder | 3,04 | 0,93774 | 106,1 | 107,9 | 106,7 | 106,5 | - | 1,3 | - 0,2 |
| 714 | | Nicht-Euro-Länder | 5,04 | 0,97206 | 107,0 | 108,0 | 107,3 | 107,7 | - | 0,3 | + 0,4 |
| 715 | 2599 1 | Metallerzeugnisse, für Badezimmer und Küchen | 1,36 | . | 105,8 | 106,8 | 103,0 | 103,4 | - | 3,2 | + 0,4 |
| 716 | 2599 2 | Andere Metallerzeugnisse (ohne Schwerter, Buschmesser, Bajonette u. ä. Waffen), a.n.g. | 6,72 | . | 106,8 | 108,2 | 107,9 | 108,1 | - | 0,1 | + 0,2 |
| 717 | 26 | Datenverarbeitungsgeräte, elektronische und optische Erzeugnisse | 132,48 | 1,62215 | 83,7 | 84,8 | 80,5 | 80,3 | - | 5,3 | - 0,2 |
| 718 | | Euro-Länder | 21,07 | 1,57962 | 82,8 | 82,9 | 81,3 | 81,3 | - | 1,9 | - |
| 719 | | Nicht-Euro-Länder | 111,41 | 1,63279 | 83,9 | 85,2 | 80,4 | 80,1 | - | 6,0 | - 0,4 |
| 720 | 261 | Elektronische Bauelemente und Leiterplatten | 36,03 | 2,04034 | 85,1 | 86,4 | 78,3 | 77,9 | - | 9,8 | - 0,5 |
| 721 | | Euro-Länder | 4,92 | 1,97143 | 73,4 | 71,9 | 69,8 | 69,8 | - | 2,9 | - |
| 722 | | Nicht-Euro-Länder | 31,11 | 2,06452 | 86,9 | 88,7 | 79,6 | 79,2 | - | 10,7 | - 0,5 |
| 723 | 2611 | Elektronische Bauelemente | 34,08 | 2,16629 | 83,7 | 85,0 | 76,8 | 76,4 | - | 10,1 | - 0,5 |
| 724 | | Euro-Länder | 4,48 | 2,14159 | 72,2 | 70,4 | 68,1 | 68,2 | - | 3,1 | + 0,1 |
| 725 | | Nicht-Euro-Länder | 29,60 | 2,16892 | 85,5 | 87,2 | 78,1 | 77,6 | - | 11,0 | - 0,6 |
| 726 | 2611 2 | Dioden, Transistoren und andere Halbleiterbauelemente; Leuchtdioden; gefasste und montierte piezoelektrische Kristalle | 20,70 | 1,17647 | 96,0 | 97,2 | 85,2 | 84,6 | - | 13,0 | - 0,7 |
| 727 | 2611 3 | Elektronische integrierte Schaltungen | 13,23 | 3,23333 | 64,4 | 65,7 | 63,3 | 63,2 | - | 3,8 | - 0,2 |
| 728 | 2611 30 03/ 2611 30 06 | Steuer- und Kontrollschaltungen, Prozessoren | 5,44 | 2,83965 | 71,7 | 74,2 | 64,7 | 64,8 | - | 12,7 | + 0,2 |
| 729 | 2611 30 27 - 2611 30 67 | RAM-Arbeitsspeicher | 1,72 | 4,02510 | 52,4 | 51,8 | 60,9 | 60,6 | + | 17,0 | - 0,5 |
| 730 | 2611 30 8/9 | Verstärker, andere elektronische integrierte Schaltungen | 6,07 | 2,13907 | 61,2 | 62,0 | 62,7 | 62,6 | + | 1,0 | - 0,2 |
| 731 | 2612 | Bestückte Leiterplatten | 1,95 | 1,30659 | 108,6 | 111,4 | 105,1 | 105,3 | - | 5,5 | + 0,2 |
| 732 | | Euro-Länder | 0,44 | 1,20152 | 86,1 | 87,1 | 86,4 | 86,4 | - | 0,8 | - |
| 733 | | Nicht-Euro-Länder | 1,51 | 1,35030 | 115,2 | 118,4 | 110,5 | 110,7 | - | 6,5 | + 0,2 |

Deutschland

1 Index der Einfuhrpreise

1.2 Aktuelle Ergebnisse

2010 = 100

| Lfd.-Nr. | Nr. der GP-Systematik | Güterabteilung, -gruppe, -klasse, -kategorie, -unterkategorie, -art | Wägungsanteil am Gesamtindex in Promille | Verketzungsfaktor | 2017 | 2017 | 2018 | 2018 | Veränderung Apr. 18 gegenüber | |
|----------|---------------------------|--|--|-------------------|--------------------|-------|-------|-------|-------------------------------|------------|
| | | | | | Jahresdurchschnitt | April | März | April | April | März |
| | | | | | | | | | | |
| 734 | 2612 1 | Gedruckte Schaltungen | 1,65 | 1,18194 | 118,8 | 122,2 | 113,1 | 113,4 | - | 7,2 + 0,3 |
| 735 | 262 | Datenverarbeitungsgeräte und periphere Geräte | 34,53 | 3,16000 | 64,1 | 64,9 | 61,7 | 61,3 | - | 5,5 - 0,6 |
| 736 | | Euro-Länder | 4,28 | 3,19304 | 64,0 | 64,9 | 62,1 | 61,9 | - | 4,6 - 0,3 |
| 737 | | Nicht-Euro-Länder | 30,25 | 3,14679 | 64,1 | 64,9 | 61,7 | 61,2 | - | 5,7 - 0,8 |
| 738 | 2620 1 | Datenverarbeitungsgeräte sowie Teile und Zubehör dafür | 21,52 | 2,67609 | 64,8 | 64,9 | 63,7 | 63,1 | - | 2,8 - 0,9 |
| 739 | 2620 11 | Mobile Computer mit 10 kg oder weniger Gewicht wie Laptops, Notebooks; Personal Digital Assistants (PDA) u. ä. Computer | 10,68 | 3,71731 | 53,3 | 53,7 | 52,0 | 51,8 | - | 3,5 - 0,4 |
| 740 | nachrichtlich: 2620 11 01 | Notebooks | 8,01 | . | 54,0 | 54,5 | 52,6 | 52,4 | - | 3,9 - 0,4 |
| 741 | nachrichtlich: 2620 11 02 | Tablets | 2,67 | . | 51,3 | 51,2 | 50,1 | 49,9 | - | 2,5 - 0,4 |
| 742 | 2620 13 | Andere digitale automatische Datenverarbeitungsmaschinen, die in einem gemeinsamen Gehäuse mindestens eine Zentraleinheit sowie, auch kombiniert, eine Ein- und Ausgabeeinheit enthalten | 0,66 | 2,88372 | 70,6 | 70,8 | 69,3 | 68,6 | - | 3,1 - 1,0 |
| 743 | 2620 14 | Andere digitale Datenverarbeitungsmaschinen in Form von Systemen | 1,10 | 3,10769 | 68,1 | 66,7 | 69,2 | 69,0 | + | 3,4 - 0,3 |
| 744 | 2620 15 | Andere digitale Verarbeitungseinheiten, auch wenn sie eine oder zwei der folgenden Einheitenarten in einem gemeinsamen Gehäuse umfassen: Speichereinheiten, Eingabeeinheiten, Ausgabeeinheiten | 2,81 | 3,02719 | 69,4 | 68,8 | 69,4 | 68,9 | + | 0,1 - 0,7 |
| 745 | 2620 16 | Ein- oder Ausgabeeinheiten, auch wenn sie in einem gemeinsamen Gehäuse Speichereinheiten enthalten | 2,90 | 1,88969 | 67,5 | 67,1 | 65,2 | 64,9 | - | 3,3 - 0,5 |
| 746 | 2620 16 4 | Drucker, Fernkopiergeräte u. a. Maschinen, die an eine ADV-Anlage oder ein Netzwerk angeschlossen werden können | 2,09 | . | 65,6 | 65,3 | 63,2 | 62,9 | - | 3,7 - 0,5 |
| 747 | 2620 16 6 | Andere Ein- und Ausgabeeinheiten, a.n.g. (z.B. Mäuse, Scanner und Plotter) | . | 2,00000 | 65,3 | 64,5 | 62,6 | 62,4 | - | 3,3 - 0,3 |
| 748 | 2620 2 | Speichereinheiten und andere Datenspeicher | 5,63 | 3,93462 | 66,6 | 69,8 | 57,6 | 57,4 | - | 17,8 - 0,3 |
| 749 | 2620 3 | Andere Einheiten von automatischen Datenverarbeitungsmaschinen | 1,72 | 3,58759 | 63,1 | 64,8 | 60,9 | 60,8 | - | 6,2 - 0,2 |

Deutschland
1 Index der Einfuhrpreise
1.2 Aktuelle Ergebnisse
2010 = 100

| Lfd.-Nr. | Nr. der GP-Systematik | Güterabteilung, -gruppe, -klasse, -kategorie, -unterkategorie, -art | Wägungsanteil am Gesamtindex in Promille | Verketzungsfaktor | 2017 | 2017 | 2018 | 2018 | Veränderung Apr. 18 gegenüber | | | |
|----------|------------------------------|---|--|-------------------|--------------------|-------|-------|-------|-------------------------------|-----------|------------|-----|
| | | | | | Jahresdurchschnitt | April | März | April | April 2017 | März 2018 | | |
| | | | | | | | | | | | in Prozent | |
| 750 | 2620 4 | Teile und Zubehör für automatische Datenverarbeitungsmaschinen | 5,66 | 3,97189 | 58,9 | 60,2 | 58,8 | 58,6 | - | 2,7 | - | 0,3 |
| 751 | 263 | Geräte und Einrichtungen der Telekommunikationstechnik | 19,12 | 1,37017 | 80,0 | 81,0 | 77,5 | 77,6 | - | 4,2 | + | 0,1 |
| 752 | | Euro-Länder | 3,66 | 1,36915 | 92,3 | 92,9 | 90,7 | 91,5 | - | 1,5 | + | 0,9 |
| 753 | | Nicht-Euro-Länder | 15,46 | 1,36399 | 77,0 | 78,1 | 74,4 | 74,3 | - | 4,9 | - | 0,1 |
| 754 | 2630 2 | Elektrische Geräte für die leitergebundene, zellulare und andere drahtlose Telekommunikation, Videofone | 13,17 | 1,50575 | 73,4 | 73,8 | 71,3 | 71,4 | - | 3,3 | + | 0,1 |
| 755 | nachrichtlich: 2630 22 02 | Smartphones | . | . | 33,6 | 32,9 | 32,3 | 31,9 | - | 3,0 | - | 1,2 |
| 756 | 2630 3 | Teile für Geräte der Fernsprech- und Telegrafentechnik | 1,84 | 0,94877 | 91,4 | 92,9 | 89,3 | 89,5 | - | 3,7 | + | 0,2 |
| 757 | 2630 4 | Antennen und Antennenreflektoren aller Arten sowie Teile dafür; Teile für Hör- und Fernsehfunk-Übertragungsgeräte und Fernsehkameras | 3,25 | 0,99387 | 98,9 | 101,7 | 94,4 | 94,7 | - | 6,9 | + | 0,3 |
| 758 | 264 | Geräte der Unterhaltungselektronik | 15,02 | 1,11538 | 88,2 | 89,3 | 86,5 | 86,6 | - | 3,0 | + | 0,1 |
| 759 | | Euro-Länder | 3,19 | 1,01854 | 81,9 | 82,8 | 80,7 | 80,7 | - | 2,5 | - | - |
| 760 | | Nicht-Euro-Länder | 11,83 | 1,14518 | 89,9 | 91,1 | 88,1 | 88,1 | - | 3,3 | - | - |
| 761 | 2640 1 | Rundfunkempfangsgeräte | 1,60 | 1,03830 | 97,1 | 98,9 | 93,1 | 93,1 | - | 5,9 | - | - |
| 762 | 2640 2 | Fernsehempfangsgeräte auch mit eingebautem Hörfunkempfangsgerät oder Tonaufzeichnungsgerät, Bildaufzeichnungsgerät oder Bildwiedergabegerät | 6,39 | 1,27020 | 75,8 | 76,4 | 75,4 | 75,4 | - | 1,3 | - | - |
| 763 | 2640 3 | Geräte zur Bild- und Tonaufzeichnung und -wiedergabe | 3,71 | 1,24289 | 90,8 | 92,1 | 88,3 | 88,4 | - | 4,0 | + | 0,1 |
| 764 | 2640 4 | Mikrofone, Lautsprecher, Hörer, elektrische Tonfrequenz-Verstärker- und Tonverstärkereinrichtungen; Empfangsgeräte für den Funksprech- oder Funkteleverkehr | 1,55 | 0,92727 | 105,5 | 107,0 | 103,2 | 103,4 | - | 3,4 | + | 0,2 |
| 765 | 265 | Mess-, Kontroll-, Navigations- u. ä. Instrumente und Vorrichtungen, Uhren | 18,36 | 0,99596 | 108,3 | 109,7 | 108,3 | 108,2 | - | 1,4 | - | 0,1 |
| 766 | | Euro-Länder | 3,66 | 0,98522 | 101,5 | 101,6 | 103,0 | 103,1 | + | 1,5 | + | 0,1 |
| 767 | | Nicht-Euro-Länder | 14,70 | 0,99898 | 110,1 | 111,7 | 109,6 | 109,4 | - | 2,1 | - | 0,2 |
| 768 | 2651 | Mess-, Kontroll-, Navigations- u. ä. Instrumente und Vorrichtungen | 16,45 | 1,00407 | 107,7 | 109,0 | 107,4 | 107,5 | - | 1,4 | + | 0,1 |
| 769 | | Euro-Länder | 3,53 | 0,98522 | 101,6 | 101,7 | 103,1 | 103,3 | + | 1,6 | + | 0,2 |
| 770 | | Nicht-Euro-Länder | 12,92 | 1,01131 | 109,3 | 110,9 | 108,6 | 108,7 | - | 2,0 | + | 0,1 |
| 771 | 2651 5 | Instrumente, Apparate und Geräte zum Messen oder Prüfen anderer physikalischer und chemischer Eigenschaften | 4,38 | 0,98596 | 108,3 | 109,5 | 109,5 | 109,5 | - | - | - | - |

Deutschland

1 Index der Einfuhrpreise

1.2 Aktuelle Ergebnisse

2010 = 100

| Lfd.-Nr. | Nr. der GP-Systematik | Güterabteilung, -gruppe, -klasse, -kategorie, -unterkategorie, -art | Wägungsanteil am Gesamtindex in Promille | Verketzungsfaktor | 2017 | 2017 | 2018 | 2018 | Veränderung Apr. 18 gegenüber | |
|----------|-----------------------|---|--|-------------------|--------------------|-------|-------|-------|-------------------------------|-----------|
| | | | | | Jahresdurchschnitt | April | März | April | April 2017 | März 2018 |
| | | | | | | | | | | |
| 772 | 2651 53 | Instrumente, Apparate und Geräte für physikalische oder chemische Untersuchungen, a.n.g. | 2,70 | . | 105,8 | 107,0 | 107,7 | 107,7 | + 0,7 | - |
| 773 | 2651 6 | Andere Instrumente, Apparate und Geräte zum Messen oder Prüfen | 2,84 | 1,07996 | 99,1 | 100,8 | 99,8 | 99,5 | - 1,3 | - 0,3 |
| 774 | 2651 66 | Instrumente, Apparate, Geräte und Maschinen zum Messen oder Prüfen, a.n.g. | 1,88 | . | 103,0 | 105,3 | 100,9 | 100,5 | - 4,6 | - 0,4 |
| 775 | 2651 7 | Thermostate, Druckregler u. a. Instrumente, Apparate und Geräte zum Regeln | 2,26 | 0,94889 | 104,9 | 106,4 | 104,8 | 105,2 | - 1,1 | + 0,4 |
| 776 | 2651 8 | Teile und Zubehör für Mess-, Kontroll-, Navigations- und Steuerungsinstrumente und -vorrichtungen | 4,26 | 0,97428 | 111,2 | 112,5 | 109,3 | 109,6 | - 2,6 | + 0,3 |
| 777 | 2651 82 | Teile und Zubehör für Mess-, Kontrollinstrumente und -vorrichtungen | 2,00 | . | 112,1 | 113,6 | 110,3 | 110,3 | - 2,9 | - |
| 778 | 2652 | Uhren | 1,91 | 0,92564 | 114,1 | 115,9 | 115,7 | 113,8 | - 1,8 | - 1,6 |
| 779 | 266 | Bestrahlungs- und Elektrotherapiegeräte und elektromedizinische Geräte | 3,94 | 1,07419 | 99,9 | 100,9 | 96,4 | 96,5 | - 4,4 | + 0,1 |
| 780 | | Euro-Länder | 0,90 | . | 91,1 | 92,4 | 88,7 | 88,8 | - 3,9 | + 0,1 |
| 781 | | Nicht-Euro-Länder | 3,04 | . | 102,5 | 103,4 | 98,7 | 98,8 | - 4,4 | + 0,1 |
| 782 | 2660 1 | Bestrahlungs- und Elektrotherapiegeräte und elektromedizinische Geräte | 3,94 | . | 99,9 | 100,9 | 96,4 | 96,5 | - 4,4 | + 0,1 |
| 783 | 2660 12 | Elektrodiagnoseapparate und -geräte für medizinische Zwecke, Teile und Zubehör | 1,65 | . | 105,9 | 107,9 | 99,2 | 99,4 | - 7,9 | + 0,2 |
| 784 | 2660 14 | Schwerhörigengeräte, Herzschrittmacher | 0,95 | . | 93,2 | 93,2 | 92,7 | 92,7 | - 0,5 | - |
| 785 | 267 | Optische und fotografische Instrumente und Geräte | 4,97 | 1,06920 | 102,3 | 104,2 | 100,2 | 99,6 | - 4,4 | - 0,6 |
| 786 | | Euro-Länder | 0,32 | . | 108,3 | 108,5 | 108,7 | 107,1 | - 1,3 | - 1,5 |
| 787 | | Nicht-Euro-Länder | 4,65 | . | 101,9 | 103,9 | 99,6 | 99,1 | - 4,6 | - 0,5 |
| 788 | 2670 1 | Fotografische Geräte und Teile dafür | 3,05 | 1,09452 | 93,1 | 93,6 | 93,7 | 92,8 | - 0,9 | - 1,0 |
| 789 | 2670 2 | Andere optische Geräte und Teile dafür | 1,92 | 1,00406 | 116,9 | 120,9 | 110,6 | 110,4 | - 8,7 | - 0,2 |
| 790 | 268 | Magnetische und optische Datenträger | 0,51 | 1,19451 | 126,9 | 121,4 | 130,9 | 129,8 | + 6,9 | - 0,8 |
| 791 | 27 | Elektrische Ausrüstungen | 52,47 | 0,94519 | 107,6 | 108,7 | 107,0 | 107,1 | - 1,5 | + 0,1 |
| 792 | | Euro-Länder | 16,62 | 0,92179 | 105,6 | 105,5 | 106,1 | 106,1 | + 0,6 | - |
| 793 | | Nicht-Euro-Länder | 35,85 | 0,95699 | 108,5 | 110,1 | 107,5 | 107,6 | - 2,3 | + 0,1 |
| 794 | 271 | Elektromotoren, Generatoren, Transformatoren, Elektrizitäts- und Schalteinrichtungen | 18,95 | 0,95732 | 107,3 | 108,1 | 106,4 | 106,6 | - 1,4 | + 0,2 |
| 795 | | Euro-Länder | 6,31 | 0,95481 | 105,1 | 104,7 | 106,5 | 106,7 | + 1,9 | + 0,2 |
| 796 | | Nicht-Euro-Länder | 12,64 | 0,95813 | 108,4 | 109,9 | 106,3 | 106,5 | - 3,1 | + 0,2 |

Deutschland
1 Index der Einfuhrpreise
1.2 Aktuelle Ergebnisse
2010 = 100

| Lfd.-Nr. | Nr. der GP-Systematik | Güterabteilung, -gruppe, -klasse, -kategorie, -unterkategorie, -art | Wägungsanteil am Gesamtindex in Promille | Verketzungsfaktor | 2017 | 2017 | 2018 | 2018 | Veränderung Apr. 18 gegenüber | | |
|----------|--------------------------|--|--|-------------------|--------------------|------------|-------|-------|-------------------------------|-----------|-------|
| | | | | | Jahresdurchschnitt | April | März | April | April 2017 | März 2018 | |
| | | | | | | in Prozent | | | | | |
| 797 | 2711 | Elektromotoren, Generatoren, Transformatoren und Teile dafür | 11,89 | 0,96562 | 107,9 | 108,7 | 107,2 | 107,5 | - | 1,1 | + 0,3 |
| 798 | | Euro-Länder | 4,03 | 0,95757 | 104,1 | 103,5 | 106,1 | 106,3 | + | 2,7 | + 0,2 |
| 799 | | Nicht-Euro-Länder | 7,86 | 0,97217 | 109,8 | 111,3 | 107,8 | 108,2 | - | 2,8 | + 0,4 |
| 800 | 2711 1 | Elektromotoren mit einer Leistung von 37,5 W oder weniger; andere Gleichstrommotoren; Gleichstromgeneratoren | 1,67 | 1,06573 | 107,0 | 106,6 | 107,5 | 107,5 | + | 0,8 | - |
| 801 | 2711 2 | Allstrom-(Universal-)motoren mit einer Leistung von mehr als 37,5 W; andere Wechselstrommotoren; Wechselstromgeneratoren | . | 0,91468 | 108,2 | 107,9 | 108,8 | 109,0 | + | 1,0 | + 0,2 |
| 802 | 2711 24 | Mehrphasen-Wechselstrommotoren, mit einer Leistung von mehr als 750 Watt bis 75 kW | 0,62 | . | 114,7 | 114,1 | 116,9 | 117,2 | + | 2,7 | + 0,3 |
| 803 | 2711 4 - 5 | Elektrische Transformatoren; Vorschaltgeräte für Entladungslampen; Stromrichter; andere Drosselspulen u. a. Selbstinduktionsspulen | 5,90 | 0,94803 | 108,4 | 110,1 | 105,4 | 105,8 | - | 3,9 | + 0,4 |
| 804 | 2711 4 | Elektrische Transformatoren | 1,11 | . | 108,8 | 110,0 | 106,9 | 107,9 | - | 1,9 | + 0,9 |
| 805 | 2711 5 | Vorschaltgeräte für Entladungslampen; Stromrichter; andere Drosselspulen u. a. Selbstinduktionsspulen | 4,79 | 1,04742 | 108,3 | 110,1 | 105,1 | 105,3 | - | 4,4 | + 0,2 |
| 806 | 2711 50 4 | Stromversorgungseinheiten für Telekommunikationsgeräte, automatische Datenverarbeitungsmaschinen und ihre Bausteine | 0,71 | . | 116,9 | 120,1 | 112,3 | 112,6 | - | 6,2 | + 0,3 |
| 807 | 2711 50 5 | Wechselrichter | 1,31 | . | 91,5 | 92,5 | 89,9 | 89,9 | - | 2,8 | - |
| 808 | 2711 6 | Teile für Elektromotoren, Generatoren und Transformatoren | 2,30 | 0,97166 | 109,6 | 109,8 | 112,5 | 113,1 | + | 3,0 | + 0,5 |
| 809 | 2711 61 | Teile für Elektromotoren, elektrische Generatoren, Stromerzeugungsaggregate und elektrische rotierende Umformer | 1,70 | . | 107,6 | 107,8 | 110,9 | 111,7 | + | 3,6 | + 0,7 |
| 810 | 2712 | Elektrizitätsverteilungs- und -schaltanlagen, Teile dafür | 7,06 | 0,94218 | 106,2 | 107,2 | 104,9 | 104,9 | - | 2,1 | - |
| 811 | | Euro-Länder | 2,28 | 0,94933 | 106,8 | 106,7 | 107,4 | 107,4 | + | 0,7 | - |
| 812 | | Nicht-Euro-Länder | 4,78 | 0,93862 | 106,0 | 107,5 | 103,8 | 103,8 | - | 3,4 | - |
| 813 | nachrichtlich: 2712/2733 | Elektrizitätsverteilungs- und -schaltanlagen, Teile dafür, elektrisches Installationsmaterial | 12,02 | 0,91328 | 110,2 | 111,0 | 110,0 | 110,3 | - | 0,6 | + 0,3 |
| 814 | 2712 2 | Elektrische Geräte zum Schließen, Unterbrechen, Schützen oder Verbinden von elektrischen Stromkreisen, bis 1000 V Spannung | 1,81 | 0,91974 | 112,5 | 114,2 | 110,9 | 111,0 | - | 2,8 | + 0,1 |

Deutschland
1 Index der Einfuhrpreise
1.2 Aktuelle Ergebnisse
2010 = 100

| Lfd.-Nr. | Nr. der GP-Systematik | Güterabteilung, -gruppe, -klasse, -kategorie, -unterkategorie, -art | Wägungsanteil am Gesamtindex in Promille | Verketzungsfaktor | 2017 | 2017 | 2018 | 2018 | Veränderung Apr. 18 gegenüber | | |
|----------|-----------------------|--|--|-------------------|--------------------|-------|-------|-------|-------------------------------|-----------|------------|
| | | | | | Jahresdurchschnitt | April | März | April | April 2017 | März 2018 | |
| | | | | | | | | | | | in Prozent |
| 815 | 2712 24 | Relais für eine Spannung von 1000 V oder weniger | 0,93 | . | 114,5 | 116,1 | 112,5 | 112,8 | - | 2,8 | + 0,3 |
| 816 | 2712 3 | Tafeln, Felder, Konsolen, Pulte, Schränke zum elektrischen Schalten oder Steuern oder für die Stromverteilung | 2,59 | 1,03021 | 105,0 | 106,3 | 103,0 | 103,2 | - | 2,9 | + 0,2 |
| 817 | 2712 4 | Teile für Elektrizitätsverteilungs- oder Schalteinrichtungen | 1,95 | 0,85413 | 103,7 | 104,0 | 103,6 | 103,3 | - | 0,7 | - 0,3 |
| 818 | 272 | Akkumulatoren und Batterien | 2,24 | 0,84820 | 107,0 | 108,3 | 106,4 | 105,2 | - | 2,9 | - 1,1 |
| 819 | | Euro-Länder | 0,84 | 0,78526 | 100,1 | 100,5 | 101,1 | 100,0 | - | 0,5 | - 1,1 |
| 820 | | Nicht-Euro-Länder | 1,40 | 0,89250 | 111,2 | 113,0 | 109,5 | 108,2 | - | 4,2 | - 1,2 |
| 821 | 2720 2 | Elektrische Akkumulatoren und Teile dafür | 1,74 | 0,79854 | 111,9 | 113,0 | 111,9 | 110,3 | - | 2,4 | - 1,4 |
| 822 | 273 | Kabel und elektrisches Installationsmaterial | 9,77 | 0,86170 | 108,9 | 109,3 | 109,7 | 109,7 | + | 0,4 | - |
| 823 | | Euro-Länder | 2,93 | 0,81993 | 107,5 | 107,3 | 108,1 | 107,7 | + | 0,4 | - 0,4 |
| 824 | | Nicht-Euro-Länder | 6,84 | 0,88412 | 109,4 | 110,1 | 110,4 | 110,6 | + | 0,5 | + 0,2 |
| 825 | 2731 | Glasfaserkabel | 0,28 | . | 102,0 | 102,9 | 98,7 | 98,3 | - | 4,5 | - 0,4 |
| 826 | 2732 | Sonstige elektronische und elektrische Kabel | 4,53 | 0,81617 | 101,6 | 102,0 | 102,1 | 101,5 | - | 0,5 | - 0,6 |
| 827 | | Euro-Länder | 1,61 | 0,70284 | 96,3 | 95,9 | 97,4 | 96,7 | + | 0,8 | - 0,7 |
| 828 | | Nicht-Euro-Länder | 2,92 | 0,89346 | 104,5 | 105,3 | 104,7 | 104,1 | - | 1,1 | - 0,6 |
| 829 | 2732 13 | Andere elektrische Leiter, auch mit Anschlussstücken versehen oder dafür vorbereitet (ohne Kabelsätze für Beförderungsmittel), für eine Spannung von 1000 V oder weniger | 3,72 | . | 100,3 | 100,9 | 100,5 | 99,7 | - | 1,2 | - 0,8 |
| 830 | 2732 13 4 | Andere elektrische Leiter, mit Anschlussstücken versehen | 1,42 | . | 111,5 | 113,7 | 108,1 | 106,9 | - | 6,0 | - 1,1 |
| 831 | 2732 13 8 | Andere elektrische Leiter, nicht mit Anschlussstücken versehen | 2,30 | . | 93,4 | 93,1 | 95,8 | 95,3 | + | 2,4 | - 0,5 |
| 832 | 2733 | Elektrisches Installationsmaterial | 4,96 | 0,88500 | 115,9 | 116,3 | 117,2 | 117,9 | + | 1,4 | + 0,6 |
| 833 | | Euro-Länder | 1,32 | 0,91805 | 121,2 | 121,2 | 121,1 | 121,1 | - | 0,1 | - |
| 834 | | Nicht-Euro-Länder | 3,64 | 0,87111 | 113,9 | 114,5 | 115,8 | 116,8 | + | 2,0 | + 0,9 |
| 835 | 2733 11 | Andere Schalter (Ein-, Aus- oder Umschalter für Gebäudeinstallation), bis 1000 V Spannung | . | 0,92100 | 111,0 | 111,3 | 114,5 | 115,2 | + | 3,5 | + 0,6 |
| 836 | 2733 13 | Steckvorrichtungen u. a. Geräte zum Schließen, Unterbrechen, Schützen oder Verbinden von elektrischen Stromkreisen, bis 1000 V Spannung | 2,95 | 0,85627 | 116,6 | 117,1 | 115,9 | 116,7 | - | 0,3 | + 0,7 |
| 837 | 2733 13 5 | Andere Stecker und Steckvorrichtungen | 1,28 | . | 119,3 | 119,7 | 118,8 | 119,0 | - | 0,6 | + 0,2 |

Deutschland
1 Index der Einfuhrpreise
1.2 Aktuelle Ergebnisse
2010 = 100

| Lfd.-Nr. | Nr. der GP-Systematik | Güterabteilung, -gruppe, -klasse, -kategorie, -unterkategorie, -art | Wägungsanteil am Gesamtindex in Promille | Verketzungsfaktor | 2017 | 2017 | 2018 | 2018 | Veränderung Apr. 18 gegenüber | | |
|----------|-----------------------|---|--|-------------------|--------------------|-------|-------|-------|-------------------------------|-----------|------------|
| | | | | | Jahresdurchschnitt | April | März | April | April 2017 | März 2018 | |
| | | | | | | | | | | | in Prozent |
| 838 | 2733 13 7 | Verbindungs- und Kontaktelemente, für Drähte und Kabel | 0,92 | . | 115,7 | 116,7 | 113,7 | 114,0 | - | 2,3 | + 0,3 |
| 839 | 274 | Elektrische Lampen und Leuchten | 5,65 | 0,93555 | 112,4 | 113,6 | 109,7 | 110,1 | - | 3,1 | + 0,4 |
| 840 | | Euro-Länder | 2,10 | 0,94234 | 109,2 | 109,4 | 107,6 | 107,9 | - | 1,4 | + 0,3 |
| 841 | | Nicht-Euro-Länder | 3,55 | 0,93067 | 114,3 | 116,1 | 110,9 | 111,4 | - | 4,0 | + 0,5 |
| 842 | 2740 1 | Elektrische Glühlampen und Entladungslampen; Bogenlampen | 1,06 | 1,02996 | 113,2 | 115,5 | 102,7 | 103,0 | - | 10,8 | + 0,3 |
| 843 | 2740 2 | Beleuchtungsgeräte | 1,58 | 0,89507 | 117,8 | 119,3 | 114,3 | 115,5 | - | 3,2 | + 1,0 |
| 844 | 2740 3 | Anderer elektrische Beleuchtungskörper | 2,69 | 0,94701 | 106,5 | 107,1 | 106,6 | 106,6 | - | 0,5 | - |
| 845 | 275 | Haushaltsgeräte | 9,00 | 0,98402 | 106,8 | 107,9 | 104,8 | 104,9 | - | 2,8 | + 0,1 |
| 846 | | Euro-Länder | 3,17 | 0,96217 | 103,9 | 103,7 | 103,9 | 103,9 | + | 0,2 | - |
| 847 | | Nicht-Euro-Länder | 5,83 | 1,00204 | 108,4 | 110,3 | 105,2 | 105,4 | - | 4,4 | + 0,2 |
| 848 | 2751 | Elektrische Haushaltsgeräte, Teile dafür | 7,93 | 0,98795 | 107,5 | 108,8 | 105,0 | 105,1 | - | 3,4 | + 0,1 |
| 849 | | Euro-Länder | 2,65 | 0,96589 | 104,2 | 104,0 | 104,0 | 104,0 | - | - | - |
| 850 | | Nicht-Euro-Länder | 5,28 | 1,00513 | 109,1 | 111,2 | 105,4 | 105,7 | - | 4,9 | + 0,3 |
| 851 | 2751 1 | Kühl-, Gefrierschränke, Tiefkühltruhen, Geschirrspülmaschinen, Waschmaschinen und Wäschetrockner, Heizdecken, Ventilatoren und Abzugshauben | 2,88 | 0,98130 | 103,6 | 104,4 | 102,8 | 102,9 | - | 1,4 | + 0,1 |
| 852 | 2751 11 | Kühl-, Gefrierschränke, Tiefkühltruhen | 0,95 | 1,00601 | 103,6 | 103,0 | 105,4 | 105,4 | + | 2,3 | - |
| 853 | 2751 13 | Waschmaschinen und Wäschetrockner, bis 10 kg Fassungsvermögen an Trockenwäsche | 1,36 | 0,97184 | 97,0 | 98,1 | 95,2 | 95,4 | - | 2,8 | + 0,2 |
| 854 | 2751 2 | Anderer elektrische Haushaltsgeräte, a.n.g. | 4,51 | 0,98387 | 111,0 | 112,8 | 106,9 | 107,1 | - | 5,1 | + 0,2 |
| 855 | 2751 21 | Staubsauger und elektromechanische Haushaltsgeräte, mit eingebautem Elektromotor | 1,24 | 1,03481 | 115,1 | 118,1 | 110,8 | 111,1 | - | 5,9 | + 0,3 |
| 856 | 2751 24 | Anderer Elektrowärmegeräte | 1,10 | 0,94763 | 108,5 | 108,5 | 104,1 | 104,1 | - | 4,1 | - |
| 857 | 2751 28 | Anderer elektrische Öfen, a.n.g.; elektrische Küchenherde, Kochplatten, Grill- und Bratgeräte | 0,75 | 0,98108 | 111,9 | 113,9 | 109,3 | 109,4 | - | 4,0 | + 0,1 |
| 858 | 2752 | Nicht elektrische Haushaltsgeräte, Teile dafür | 1,07 | 0,94752 | 101,9 | 101,6 | 103,2 | 103,3 | + | 1,7 | + 0,1 |
| 859 | 279 | Sonstige elektrische Ausrüstungen und Geräte a.n.g. | 6,86 | 1,01136 | 104,0 | 106,2 | 106,1 | 106,2 | - | - | + 0,1 |
| 860 | | Euro-Länder | 1,27 | 0,98794 | 105,4 | 106,9 | 105,3 | 105,6 | - | 1,2 | + 0,3 |
| 861 | | Nicht-Euro-Länder | 5,59 | 1,01558 | 103,7 | 106,1 | 106,3 | 106,4 | + | 0,3 | + 0,1 |
| 862 | 2790 1 | Elektrische Maschinen, Apparate und Geräte, mit eigener Funktion | 1,69 | . | 104,1 | 106,6 | 104,9 | 105,7 | - | 0,8 | + 0,8 |

Deutschland
1 Index der Einfuhrpreise
1.2 Aktuelle Ergebnisse
2010 = 100

| Lfd.-Nr. | Nr. der GP-Systematik | Güterabteilung, -gruppe, -klasse, -kategorie, -unterkategorie, -art | Wägungsanteil am Gesamtindex in Promille | Verketzungsfaktor | 2017 | 2017 | 2018 | 2018 | Veränderung Apr. 18 gegenüber | | | |
|----------|-----------------------|---|--|-------------------|--------------------|-------|-------|-------|-------------------------------|-----------|------------|-----|
| | | | | | Jahresdurchschnitt | April | März | April | April 2017 | März 2018 | | |
| | | | | | | | | | | | in Prozent | |
| 863 | 2790 2 | Anzeigetafeln mit LCD- oder LED-Anzeige; Hör- und Sichtsignalgeräte (ohne solche für Fahrräder, Kraftfahrzeuge und den Verkehr) | 1,12 | . | 99,8 | 103,9 | 96,5 | 96,2 | - | 7,4 | - | 0,3 |
| 864 | 2790 3 | Elektrische Löt- und Schweißmaschinen, -apparate und -geräte sowie solche zum Oberflächenhärten und Heißspritzen | 1,29 | . | 113,8 | 117,6 | 110,9 | 110,8 | - | 5,8 | - | 0,1 |
| 865 | 2790 5 | Elektrische Kondensatoren | 1,59 | . | 107,2 | 107,8 | 119,4 | 119,3 | + | 10,7 | - | 0,1 |
| 866 | 2790 6 | Elektrische Widerstände (einschl. Rheostaten und Potentiometern) (ohne Heizwiderstände) | . | . | 88,3 | 89,4 | 87,4 | 87,4 | - | 2,2 | | - |
| 867 | 28 | Maschinen | 85,86 | 0,94439 | 106,6 | 107,4 | 106,0 | 106,2 | - | 1,1 | + | 0,2 |
| 868 | | Euro-Länder | 29,77 | 0,93934 | 106,0 | 105,9 | 106,8 | 107,1 | + | 1,1 | + | 0,3 |
| 869 | | Nicht-Euro-Länder | 56,09 | 0,94691 | 107,0 | 108,2 | 105,6 | 105,7 | - | 2,3 | + | 0,1 |
| 870 | 281 | Nicht wirtschaftszweigspezifische Maschinen | 31,93 | 0,93876 | 105,9 | 107,0 | 105,0 | 105,3 | - | 1,6 | + | 0,3 |
| 871 | | Euro-Länder | 11,80 | 0,93032 | 104,2 | 104,1 | 104,8 | 105,2 | + | 1,1 | + | 0,4 |
| 872 | | Nicht-Euro-Länder | 20,13 | 0,94487 | 106,9 | 108,7 | 105,1 | 105,4 | - | 3,0 | + | 0,3 |
| 873 | 2811 | Verbrennungsmotoren und Turbinen (ohne Motoren für Luft- und Straßenfahrzeuge) | 8,21 | 0,96624 | 100,4 | 101,7 | 98,8 | 98,8 | - | 2,9 | | - |
| 874 | | Euro-Länder | 2,56 | 0,94610 | 96,2 | 96,2 | 95,8 | 95,8 | - | 0,4 | | - |
| 875 | | Nicht-Euro-Länder | 5,65 | 0,97879 | 102,3 | 104,2 | 100,2 | 100,2 | - | 3,8 | | - |
| 876 | 2811 1 - 3 | Verbrennungsmotoren und Turbinen (ohne Teile für Kolbenverbrennungsmotoren) | 2,96 | 0,95584 | 111,8 | 114,3 | 108,9 | 109,1 | - | 4,5 | + | 0,2 |
| 877 | 2811 1 | Motoren für Wasserfahrzeuge, Schienenfahrzeuge, industrielle u. a. Zwecke (ohne Motoren für Luft- und Straßenfahrzeuge) | 0,68 | 1,05863 | 108,1 | 109,0 | 106,1 | 106,1 | - | 2,7 | | - |
| 878 | 2811 2 | Turbinen | 0,82 | . | 106,8 | 107,9 | 105,6 | 105,7 | - | 2,0 | + | 0,1 |
| 879 | 2811 3 | Teile für Turbinen | 1,46 | 0,89944 | 116,4 | 120,3 | 112,1 | 112,4 | - | 6,6 | + | 0,3 |
| 880 | 2811 4 | Teile für Kolbenverbrennungsmotoren mit Fremdzündung (ohne solche für Motoren für Luftfahrzeuge) | 5,25 | 0,97593 | 93,9 | 94,6 | 93,1 | 93,0 | - | 1,7 | - | 0,1 |
| 881 | 2811 41 | Teile für Kolbenverbrennungsmotoren mit Fremdzündung | 2,08 | . | 97,1 | 98,1 | 96,5 | 96,3 | - | 1,8 | - | 0,2 |
| 882 | 2811 42 | Teile für Kolbenverbrennungsmotoren mit Selbstzündung ((Halb)Dieselmotoren) | 3,17 | . | 91,8 | 92,3 | 90,9 | 90,9 | - | 1,5 | | - |
| 883 | 2812/2813 | Pumpen und Kompressoren | 11,27 | 0,90657 | 106,2 | 107,6 | 105,1 | 105,3 | - | 2,1 | + | 0,2 |

Deutschland
1 Index der Einfuhrpreise
1.2 Aktuelle Ergebnisse
2010 = 100

| Lfd.-Nr. | Nr. der GP-Systematik | Güterabteilung, -gruppe, -klasse, -kategorie, -unterkategorie, -art | Wägungsanteil am Gesamtindex in Promille | Verketzungsfaktor | 2017 | 2017 | 2018 | 2018 | Veränderung Apr. 18 gegenüber | | |
|----------|-----------------------------|---|--|-------------------|--------------------|-------|-------|-------|-------------------------------|-----------|------------|
| | | | | | Jahresdurchschnitt | April | März | April | April 2017 | März 2018 | |
| | | | | | | | | | | | in Prozent |
| 884 | 2812 | Hydraulische und pneumatische Komponenten und Systeme | 3,60 | 0,93220 | 101,7 | 102,4 | 101,5 | 101,6 | - | 0,8 | + 0,1 |
| 885 | | Euro-Länder | 1,09 | 0,90851 | 105,3 | 104,8 | 105,7 | 105,9 | + | 1,0 | + 0,2 |
| 886 | | Nicht-Euro-Länder | 2,51 | 0,94914 | 100,1 | 101,3 | 99,7 | 99,7 | - | 1,6 | - |
| 887 | 2812 1 | Hydraulische und pneumatische Komponenten und Systeme, ausgenommen Teile | 2,02 | 0,99299 | 106,6 | 106,9 | 106,2 | 106,4 | - | 0,5 | + 0,2 |
| 888 | 2812 14 | Hydraulische und pneumatische Ventile | 0,88 | . | 107,6 | 108,3 | 106,3 | 106,6 | - | 1,6 | + 0,3 |
| 889 | 2813 | Sonstige Pumpen und Kompressoren | 7,67 | 0,89450 | 108,3 | 110,1 | 106,8 | 107,1 | - | 2,7 | + 0,3 |
| 890 | | Euro-Länder | 2,62 | 0,93440 | 106,6 | 106,9 | 107,6 | 107,6 | + | 0,7 | - |
| 891 | | Nicht-Euro-Länder | 5,05 | 0,87240 | 109,1 | 111,8 | 106,5 | 106,8 | - | 4,5 | + 0,3 |
| 892 | 2813 1 | Flüssigkeitspumpen; Hebewerke für Flüssigkeiten | 2,68 | 0,92140 | 113,2 | 115,5 | 110,8 | 110,8 | - | 4,1 | - |
| 893 | 2813 14 | Kreiselpumpen für Flüssigkeiten; andere Flüssigkeitspumpen; Hebewerke für Flüssigkeiten | 1,17 | . | 112,1 | 113,4 | 110,4 | 110,6 | - | 2,5 | + 0,2 |
| 894 | 2813 2 | Luft- oder Vakuumpumpen; Luft- oder andere Gaskompressoren | 2,74 | 0,87690 | 100,8 | 102,6 | 99,6 | 100,1 | - | 2,4 | + 0,5 |
| 895 | 2813 3 | Teile für sonstige Pumpen und Kompressoren | 2,25 | 0,88971 | 111,6 | 112,9 | 110,9 | 111,3 | - | 1,4 | + 0,4 |
| 896 | 2813 31 | Teile für Flüssigkeitspumpen und Hebewerke für Flüssigkeiten | 1,31 | . | 113,3 | 115,1 | 111,5 | 111,7 | - | 3,0 | + 0,2 |
| 897 | 2813 32 | Teile für Luft- oder Vakuumpumpen, Luft- oder andere Gaskompressoren, Ventilatoren usw. | 0,94 | . | 109,2 | 109,8 | 109,9 | 110,7 | + | 0,8 | + 0,7 |
| 898 | nachrichtlich: 28122/ 28133 | Teile für hydraulische und pneumatische Komponenten und Systeme, für sonstige Pumpen und Kompressoren | 3,83 | 0,87232 | 104,9 | 106,2 | 104,5 | 104,8 | - | 1,3 | + 0,3 |
| 899 | 2814 | Armaturen | 4,48 | 0,92272 | 114,0 | 115,3 | 113,8 | 114,4 | - | 0,8 | + 0,5 |
| 900 | | Euro-Länder | 1,70 | 0,90516 | 109,1 | 108,8 | 110,4 | 110,9 | + | 1,9 | + 0,5 |
| 901 | | Nicht-Euro-Länder | 2,78 | 0,93340 | 117,0 | 119,3 | 115,9 | 116,6 | - | 2,3 | + 0,6 |
| 902 | 2814 1 | Armaturen u. ä. Apparate für Rohr- und Schlauchleitungen, Dampfkessel, Sammel- o. ä. Behälter | 3,05 | . | 114,0 | 115,4 | 114,7 | 114,9 | - | 0,4 | + 0,2 |
| 903 | 2814 13 | Regelventile, Schieber und andere Armaturen | 1,64 | . | 118,2 | 119,6 | 117,3 | 117,4 | - | 1,8 | + 0,1 |
| 904 | 2814 2 | Teile für Armaturen u. ä. Apparate für Rohr- und Schlauchleitungen, Dampfkessel, Sammel- u. ä. Behälter | 1,43 | . | 114,0 | 115,1 | 111,9 | 113,5 | - | 1,4 | + 1,4 |
| 905 | nachrichtlich: 2814/2812 14 | Armaturen, hydraulische und pneumatische Ventile | 5,36 | 0,94011 | 113,0 | 114,2 | 112,6 | 113,1 | - | 1,0 | + 0,4 |

Deutschland

1 Index der Einfuhrpreise

1.2 Aktuelle Ergebnisse

2010 = 100

| Lfd.-Nr. | Nr. der GP-Systematik | Güterabteilung, -gruppe, -klasse, -kategorie, -unterkategorie, -art | Wägungsanteil am Gesamtindex in Promille | Verketzungsfaktor | 2017 | 2017 | 2018 | 2018 | Veränderung Apr. 18 gegenüber | |
|----------|-----------------------|--|--|-------------------|--------------------|-------|-------|-------|-------------------------------|-----------|
| | | | | | Jahresdurchschnitt | April | März | April | April 2017 | März 2018 |
| | | | | | | | | | | |
| 906 | 2815 | Lager, Getriebe, Zahnräder und Antriebs-elemente | 7,97 | 0,94712 | 106,7 | 107,0 | 106,3 | 107,0 | - | + 0,7 |
| 907 | | Euro-Länder | 3,83 | 0,92837 | 105,4 | 105,2 | 106,2 | 107,2 | + 1,9 | + 0,9 |
| 908 | | Nicht-Euro-Länder | 4,14 | 0,96569 | 107,8 | 108,6 | 106,3 | 106,8 | - 1,7 | + 0,5 |
| 909 | 28151 | Wälzlager (z.B. Kugellager, Rollenlager, Nadellager) | 3,18 | 0,97263 | 105,4 | 105,3 | 105,8 | 106,5 | + 1,1 | + 0,7 |
| 910 | 2815 10 5 | Kegelrollenlager, Tonnenlager, Zylinderrollenlager | 1,10 | . | 103,4 | 103,5 | 103,6 | 104,5 | + 1,0 | + 0,9 |
| 911 | 28152 | Getriebe, Zahnräder, Lagergehäuse u. ä. Antriebs-elemente | 2,81 | 0,93518 | 109,2 | 110,0 | 109,6 | 110,6 | + 0,5 | + 0,9 |
| 912 | 2815 22 | Kurbeln und Wellen | 0,67 | . | 105,6 | 106,4 | 104,5 | 106,8 | + 0,4 | + 2,2 |
| 913 | 2815 24 | Getriebe, auch in Form von Wechsel- oder Schaltgetrieben oder Drehmomentwandlern; Kugel- oder Rollenrollspindeln | 0,66 | . | 108,9 | 110,2 | 109,1 | 109,0 | - 1,1 | - 0,1 |
| 914 | 28153 | Teile für Lager, Getriebe, Zahnräder und Antriebs-elemente | 1,98 | 0,92235 | 105,1 | 105,2 | 102,4 | 102,4 | - 2,7 | - |
| 915 | 282 | Sonstige Maschinen für unspezifische Verwendung | 29,50 | 0,94365 | 106,5 | 107,0 | 106,0 | 106,0 | - 0,9 | - |
| 916 | | Euro-Länder | 8,98 | 0,94492 | 108,4 | 108,4 | 109,4 | 109,6 | + 1,1 | + 0,2 |
| 917 | | Nicht-Euro-Länder | 20,52 | 0,94349 | 105,7 | 106,4 | 104,5 | 104,4 | - 1,9 | - 0,1 |
| 918 | 2821 | Öfen und Brenner, Teile dafür | 0,42 | 0,96850 | 108,8 | 108,4 | 110,5 | 110,5 | + 1,9 | - |
| 919 | 2822 | Hebezeuge und Fördermittel | 3,91 | 0,87766 | 105,5 | 105,6 | 106,1 | 106,2 | + 0,6 | + 0,1 |
| 920 | | Euro-Länder | 1,99 | 0,91934 | 104,4 | 104,3 | 106,1 | 106,2 | + 1,8 | + 0,1 |
| 921 | | Nicht-Euro-Länder | 1,92 | 0,83791 | 106,6 | 107,1 | 106,2 | 106,3 | - 0,7 | + 0,1 |
| 922 | 2822 19 | Teile für Hebezeuge und Fördermittel | 1,83 | . | 101,3 | 101,4 | 102,3 | 102,4 | + 1,0 | + 0,1 |
| 923 | 2823 | Büromaschinen (ohne Datenverarbeitungsgeräte und periphere Geräte) | 10,56 | 0,96362 | 102,5 | 102,6 | 101,5 | 101,4 | - 1,2 | - 0,1 |
| 924 | | Euro-Länder | 1,80 | 0,93971 | 109,8 | 109,7 | 109,4 | 110,4 | + 0,6 | + 0,9 |
| 925 | | Nicht-Euro-Länder | 8,76 | 0,97512 | 101,0 | 101,1 | 99,8 | 99,6 | - 1,5 | - 0,2 |
| 926 | 2823 2 | Büromaschinen und Teile dafür (ohne Schreib- und Rechenmaschinen) | 10,33 | 0,96078 | 102,1 | 102,2 | 101,3 | 101,2 | - 1,0 | - 0,1 |
| 927 | 2823 26 | Teile und Zubehör für Fotokopierapparate | 9,70 | 0,95890 | 102,0 | 102,0 | 101,1 | 101,1 | - 0,9 | - |
| 928 | 2824 | Handgeführte, kraftbetriebene Werkzeuge, Teile dafür | 1,96 | 0,98293 | 117,7 | 119,0 | 115,8 | 116,0 | - 2,5 | + 0,2 |
| 929 | 2824 1 | Handgeführte, kraftbetriebene Werkzeuge | . | 0,99189 | 117,4 | 118,5 | 115,7 | 115,9 | - 2,2 | + 0,2 |

Deutschland

1 Index der Einfuhrpreise

1.2 Aktuelle Ergebnisse

2010 = 100

| Lfd.-Nr. | Nr. der GP-Systematik | Güterabteilung, -gruppe, -klasse, -kategorie, -unterkategorie, -art | Wägungsanteil am Gesamtindex in Promille | Verketzungsfaktor | 2017 | 2017 | 2018 | 2018 | Veränderung Apr. 18 gegenüber | | | |
|----------|-----------------------|---|--|-------------------|--------------------|-------|-------|-------|-------------------------------|-----------|------------|-----|
| | | | | | Jahresdurchschnitt | April | März | April | April 2017 | März 2018 | | |
| | | | | | | | | | | | in Prozent | |
| 930 | 2825 | Kälte- und lufttechnische Erzeugnisse für gewerbliche Zwecke | 6,75 | 0,94408 | 106,2 | 106,8 | 106,7 | 106,6 | - | 0,2 | - | 0,1 |
| 931 | | Euro-Länder | 2,61 | 0,94145 | 109,8 | 109,8 | 111,1 | 111,1 | + | 1,2 | | - |
| 932 | | Nicht-Euro-Länder | 4,14 | 0,94492 | 104,0 | 104,9 | 103,9 | 103,8 | - | 1,0 | - | 0,1 |
| 933 | 2825 1 | Wärmeaustauscher, Klimageräte und Tiefkühlgeräte, Apparate zum Filtrieren | 4,40 | 0,93957 | 105,2 | 105,8 | 105,2 | 105,2 | - | 0,6 | | - |
| 934 | 2825 12 | Klimageräte | 0,98 | . | 108,5 | 109,2 | 108,3 | 108,5 | - | 0,6 | + | 0,2 |
| 935 | 2825 13 | Tief(Kühl-) und Gefriermöbel und andere Einrichtungen, Maschinen, Apparate und Geräte zur Kälteerzeugung; Wärmepumpen | 1,09 | . | 109,9 | 111,7 | 110,3 | 110,4 | - | 1,2 | + | 0,1 |
| 936 | 2825 14 | Apparate zum Filtrieren oder Reinigen von Gasen, a.n.g. | 1,67 | . | 104,7 | 104,3 | 104,4 | 104,5 | + | 0,2 | + | 0,1 |
| 937 | 2825 3 | Teile für Klimageräte, Kühl- und Gefrierschränke, Wärmepumpen, Wärmeaustauscher | 1,86 | . | 108,9 | 109,6 | 109,6 | 109,6 | | | | - |
| 938 | 2829 | Sonstige nicht wirtschaftszweigspezifische Maschinen, a.n.g. | 5,90 | 0,96696 | 111,0 | 112,1 | 109,8 | 109,6 | - | 2,2 | - | 0,2 |
| 939 | | Euro-Länder | 2,38 | 0,96884 | 109,9 | 110,0 | 110,9 | 110,9 | + | 0,8 | | - |
| 940 | | Nicht-Euro-Länder | 3,52 | 0,96318 | 111,8 | 113,5 | 109,0 | 108,7 | - | 4,2 | - | 0,3 |
| 941 | 2829 1 | Gaserzeuger, Destillier- und Filterapparate | 1,30 | 0,97350 | 110,5 | 110,5 | 109,5 | 109,5 | - | 0,9 | | - |
| 942 | 2829 2 | Verpackungsmaschinen, Waagen, Strahlapparate, metalloplastische Dichtungen | 1,52 | 0,99500 | 116,1 | 117,5 | 113,6 | 113,8 | - | 3,1 | + | 0,2 |
| 943 | 2829 22 | Feuerlöscher, Spritzpistolen, Sandstrahlmaschinen, Wasserstrahlreinigungs- u. ä. Strahlapparate (ohne solche für Landwirtschaft oder Gartenbau) | 0,62 | . | 102,3 | 102,8 | 100,9 | 101,3 | - | 1,5 | + | 0,4 |
| 944 | 2829 8 | Teile für nicht wirtschaftszweigspezifische Maschinen | 2,38 | 0,93246 | 106,8 | 107,8 | 106,2 | 106,1 | - | 1,6 | - | 0,1 |
| 945 | 283 | Maschinen für die Land- und Forstwirtschaft | 3,49 | 0,92350 | 113,5 | 114,0 | 113,5 | 113,7 | - | 0,3 | + | 0,2 |
| 946 | | Euro-Länder | 1,86 | 0,92678 | 110,1 | 110,0 | 111,4 | 111,6 | + | 1,5 | + | 0,2 |
| 947 | | Nicht-Euro-Länder | 1,63 | 0,92026 | 117,4 | 118,5 | 115,8 | 116,2 | - | 1,9 | + | 0,3 |
| 948 | 2830 2 | Acker- und Forstschlepper; andere Zugmaschinen (ohne Sattel-Straßenzug- und Gleiskettenzugmaschinen) | 1,04 | 0,87873 | 108,1 | 108,0 | 108,5 | 108,7 | + | 0,6 | + | 0,2 |
| 949 | 2830 3 - 9 | Sonstige Maschinen für die Land- und Forstwirtschaft (ohne Schlepper, andere Zugmaschinen), Teile dafür | 2,45 | 0,93738 | 115,8 | 116,5 | 115,6 | 115,9 | - | 0,5 | + | 0,3 |

Deutschland

1 Index der Einfuhrpreise

1.2 Aktuelle Ergebnisse

2010 = 100

| Lfd.-Nr. | Nr. der GP-Systematik | Güterabteilung, -gruppe, -klasse, -kategorie, -unterkategorie, -art | Wägungsanteil am Gesamtindex in Promille | Verketzungsfaktor | 2017 | 2017 | 2018 | 2018 | Veränderung Apr. 18 gegenüber | |
|----------|-----------------------|--|--|-------------------|--------------------|-------|-------|-------|-------------------------------|-------|
| | | | | | Jahresdurchschnitt | April | März | April | April | März |
| | | | | | | | | | | |
| 950 | 2830 9 | Teile für Maschinen, Apparate und Geräte für die Land- und Forstwirtschaft | 0,90 | 0,95170 | 114,3 | 114,3 | 114,5 | 114,7 | + 0,3 | + 0,2 |
| 951 | 284 | Werkzeugmaschinen | 4,14 | 0,99095 | 110,5 | 110,9 | 110,6 | 110,9 | - | + 0,3 |
| 952 | | Euro-Länder | 1,23 | 0,95143 | 111,6 | 111,3 | 112,4 | 113,2 | + 1,7 | + 0,7 |
| 953 | | Nicht-Euro-Länder | 2,91 | 1,00822 | 110,0 | 110,7 | 109,9 | 109,9 | - 0,7 | - |
| 954 | 2841 | Werkzeugmaschinen für die Metallbearbeitung, Teile dafür | 3,06 | 0,96771 | 109,8 | 109,9 | 110,0 | 110,1 | + 0,2 | + 0,1 |
| 955 | | Euro-Länder | 0,85 | 0,94702 | 110,7 | 110,3 | 111,3 | 111,7 | + 1,3 | + 0,4 |
| 956 | | Nicht-Euro-Länder | 2,21 | 0,97525 | 109,4 | 109,8 | 109,4 | 109,5 | - 0,3 | + 0,1 |
| 957 | 2841 1 | Werkzeugmaschinen zum Abtragen von Stoffen aller Art durch Laserstrahlen oder ähnliche Verfahren, Bearbeitungszentren, Mehrwegemaschinen und Transfermaschinen, zum Bearbeiten von Metallen | 0,77 | 0,96109 | 102,7 | 102,3 | 104,0 | 104,2 | + 1,9 | + 0,2 |
| 958 | 2841 2 | Dreh-, Bohr-, Fräs-, Schleif-, Verzahnmaschinen u. a. spanabhebende Maschinen für die Metallbearbeitung | 1,04 | 0,91536 | 115,4 | 116,3 | 114,2 | 114,4 | - 1,6 | + 0,2 |
| 959 | 2841 4 | Teile und Zubehör für Werkzeugmaschinen für die Metallbearbeitung | 0,81 | 1,07956 | 103,4 | 103,0 | 104,3 | 104,3 | + 1,3 | - |
| 960 | 2849 | Werkzeugmaschinen, a.n.g., Teile dafür; Zubehör für Werkzeugmaschinen | 1,08 | 1,08066 | 112,5 | 113,5 | 112,6 | 113,2 | - 0,3 | + 0,5 |
| 961 | | Euro-Länder | 0,38 | 0,96321 | 113,6 | 113,5 | 114,9 | 116,8 | + 2,9 | + 1,7 |
| 962 | | Nicht-Euro-Länder | 0,70 | 1,15495 | 112,0 | 113,5 | 111,3 | 111,3 | - 1,9 | - |
| 963 | 289 | Maschinen für sonstige bestimmte Wirtschaftszweige | 16,80 | 0,94514 | 105,9 | 106,6 | 105,3 | 105,3 | - 1,2 | - |
| 964 | | Euro-Länder | 5,90 | 0,94995 | 103,5 | 103,4 | 104,3 | 104,3 | + 0,9 | - |
| 965 | | Nicht-Euro-Länder | 10,90 | 0,94225 | 107,1 | 108,3 | 105,9 | 105,8 | - 2,3 | - 0,1 |
| 966 | 2892 | Bergwerks-, Bau- und Baustoffmaschinen, Teile dafür | 4,16 | 0,91368 | 108,8 | 109,2 | 108,4 | 108,6 | - 0,5 | + 0,2 |
| 967 | | Euro-Länder | 2,14 | 0,93010 | 105,1 | 104,9 | 105,0 | 105,2 | + 0,3 | + 0,2 |
| 968 | | Nicht-Euro-Länder | 2,02 | 0,90191 | 112,8 | 113,7 | 112,0 | 112,1 | - 1,4 | + 0,1 |
| 969 | 2892 2 | Andere Maschinen, Apparate und Geräte zur Erdbewegung, zum Planieren, Verdichten oder Bohren des Bodens oder zum Abbauen von Erzen oder anderen Mineralien, selbstfahrend (einschl. Planiermaschinen, Schürf- und Schaufellader und Straßenwalzen) | 1,58 | 0,93527 | 110,3 | 111,1 | 110,5 | 110,7 | - 0,4 | + 0,2 |
| 970 | 2892 26 | Bagger mit um 360 Grad drehbarem Oberwagen | 0,72 | . | 102,8 | 103,7 | 103,0 | 103,5 | - 0,2 | + 0,5 |
| 971 | 2892 6 | Teile für Bergwerks-, Bau- und Baustoffmaschinen | 2,20 | 0,90437 | 106,2 | 105,9 | 105,7 | 105,9 | - | + 0,2 |
| 972 | 2893 | Maschinen für die Nahrungs-, Futtermittel- und Getränkeherstellung und für die Tabakverarbeitung, Teile dafür | 1,05 | 0,99595 | 115,0 | 116,3 | 113,5 | 113,3 | - 2,6 | - 0,2 |

Deutschland

1 Index der Einfuhrpreise

1.2 Aktuelle Ergebnisse

2010 = 100

| Lfd.-Nr. | Nr. der GP-Systematik | Güterabteilung, -gruppe, -klasse, -kategorie, -unterkategorie, -art | Wägungsanteil am Gesamtindex in Promille | Verketzungsfaktor | 2017 | 2017 | 2018 | 2018 | Veränderung Apr. 18 gegenüber | |
|----------|-----------------------|---|--|-------------------|--------------------|-------|-------|-------|-------------------------------|-------|
| | | | | | Jahresdurchschnitt | April | März | April | April | März |
| | | | | | | | | | | |
| 973 | 2894 | Maschinen für die Textil- und Bekleidungs-herstellung, die Ledererzeugung und -verarbeitung sowie die Herstellung von Schuhen | 1,05 | 0,99899 | 120,2 | 120,6 | 120,0 | 119,9 | - 0,6 | - 0,1 |
| 974 | | Euro-Länder | 0,29 | 1,00809 | 114,6 | 114,6 | 117,8 | 117,8 | + 2,8 | - |
| 975 | | Nicht-Euro-Länder | 0,76 | 0,99492 | 122,3 | 122,9 | 120,9 | 120,7 | - 1,8 | - 0,2 |
| 976 | 2894 5 | Teile und Zubehör für Maschinen für die Spinnerei, Weberei und für die sonstige Herstellung von Stoffen und Bekleidung sowie für die Lederbearbeitung | 0,67 | . | 127,5 | 128,2 | 126,1 | 125,9 | - 1,8 | - 0,2 |
| 977 | 2895 | Maschinen für die Papiererzeugung und -verarbeitung | . | 1,00720 | 112,9 | 112,9 | 112,6 | 112,6 | - 0,3 | - |
| 978 | 2896 | Maschinen für die Kunststoff- und Gummi-erzeugung | 1,02 | 0,95837 | 102,4 | 103,0 | 101,7 | 101,9 | - 1,1 | + 0,2 |
| 979 | 2899 | Maschinen für sonstige bestimmte Wirtschaftszweige, a.n.g. | 8,50 | 0,95678 | 101,6 | 102,5 | 101,2 | 101,1 | - 1,4 | - 0,1 |
| 980 | | Euro-Länder | 2,01 | 0,95866 | 100,3 | 100,2 | 101,4 | 101,4 | + 1,2 | - |
| 981 | | Nicht-Euro-Länder | 6,49 | 0,95682 | 102,0 | 103,2 | 101,1 | 101,0 | - 2,1 | - 0,1 |
| 982 | 2899 3 | Sonstige Maschinen für sonstige bestimmte Wirtschaftszweige, a.n.g. | 4,34 | 0,93969 | 107,3 | 107,9 | 107,6 | 107,5 | - 0,4 | - 0,1 |
| 983 | 29 | Kraftwagen und Kraftwagenteile | 93,28 | 0,96699 | 103,4 | 103,5 | 103,7 | 103,9 | + 0,4 | + 0,2 |
| 984 | | Euro-Länder | 45,74 | 0,95243 | 102,8 | 102,8 | 103,6 | 104,0 | + 1,2 | + 0,4 |
| 985 | | Nicht-Euro-Länder | 47,54 | 0,98706 | 103,9 | 104,3 | 103,9 | 103,9 | - 0,4 | - |
| 986 | 291 | Kraftwagen und Kraftwagenmotoren | 51,59 | 0,97363 | 106,0 | 106,1 | 106,4 | 106,8 | + 0,7 | + 0,4 |
| 987 | | Euro-Länder | 25,47 | 0,95965 | 106,2 | 106,2 | 107,1 | 107,7 | + 1,4 | + 0,6 |
| 988 | | Nicht-Euro-Länder | 26,12 | 0,99104 | 105,7 | 106,0 | 105,8 | 105,9 | - 0,1 | + 0,1 |
| 989 | 2910 1 | Verbrennungsmotoren für Kraftwagen und Krafträder | 10,96 | 0,96390 | 115,9 | 117,0 | 116,1 | 117,0 | - | + 0,8 |
| 990 | 2910 13 | Kolbenverbrennungsmotoren mit Selbst-zündung ((Halb-)Diesel-motoren), für Zugmaschinen, Kraftwagen und andere nicht schienengebundene Landfahrzeuge | 5,36 | . | 109,6 | 110,0 | 110,5 | 110,9 | + 0,8 | + 0,4 |
| 991 | 2910 2 | Personenkraftwagen und Wohnmobile, mit Hubkolben- und Kolbenverbrennungs-motor, mit Fremd- oder Selbstzündung | 33,93 | 0,98135 | 103,7 | 103,6 | 104,4 | 104,5 | + 0,9 | + 0,1 |
| 992 | 2910 21 | Personenkraftwagen und Wohnmobile mit Hubkolbenverbrennungsmotor mit Fremd-zündung, Hubraum bis 1500 ccm | 8,54 | 0,98249 | 102,0 | 102,1 | 102,0 | 102,4 | + 0,3 | + 0,4 |
| 993 | 2910 22 | Personenkraftwagen und Wohnmobile mit Hubkolbenverbrennungsmotor mit Fremd-zündung, Hubraum > 1500 ccm | 11,03 | 0,98623 | 103,5 | 103,5 | 104,3 | 103,9 | + 0,4 | - 0,4 |
| 994 | 2910 23 | Personenkraftwagen und Wohnmobile mit Kolbenverbrennungsmotor mit Selbst-zündung (Diesel- oder Halbdieselmotor) | 14,36 | 0,97542 | 104,8 | 104,6 | 105,8 | 106,3 | + 1,6 | + 0,5 |

Deutschland

1 Index der Einfuhrpreise

1.2 Aktuelle Ergebnisse

2010 = 100

| Lfd.-Nr. | Nr. der GP-Systematik | Güterabteilung, -gruppe, -klasse, -kategorie, -unterkategorie, -art | Wägungsanteil am Gesamtindex in Promille | Verketzungsfaktor | 2017 | 2017 | 2018 | 2018 | Veränderung Apr. 18 gegenüber | |
|----------|-----------------------|---|--|-------------------|--------------------|-------|-------|-------|-------------------------------|-----------|
| | | | | | Jahresdurchschnitt | April | März | April | April 2017 | März 2018 |
| | | | | | | | | | | |
| 995 | 2910 4 | Lastkraftwagen, Sattel-Straßenzugmaschinen, Fahrgestelle für Zugmaschinen, Omnibusse, Personen-, Lastkraftwagen, Kraftwagen zu besonderen Zwecken | 5,77 | 0,94140 | 98,9 | 98,7 | 98,5 | 98,8 | + 0,1 | + 0,3 |
| 996 | 292 | Karosserien, Aufbauten und Anhänger | 2,60 | 0,94011 | 102,8 | 102,3 | 104,3 | 104,7 | + 2,3 | + 0,4 |
| 997 | | Euro-Länder | 1,71 | 0,95665 | 105,9 | 105,5 | 107,1 | 107,4 | + 1,8 | + 0,3 |
| 998 | | Nicht-Euro-Länder | 0,89 | 0,92286 | 96,8 | 96,1 | 99,1 | 99,6 | + 3,6 | + 0,5 |
| 999 | 293 | Teile und Zubehör für Kraftwagen | 39,09 | 0,95769 | 100,0 | 100,2 | 100,1 | 100,1 | - 0,1 | - |
| 1000 | | Euro-Länder | 18,56 | 0,93222 | 97,8 | 97,7 | 98,4 | 98,6 | + 0,9 | + 0,2 |
| 1001 | | Nicht-Euro-Länder | 20,53 | 0,98900 | 101,9 | 102,4 | 101,7 | 101,4 | - 1,0 | - 0,3 |
| 1002 | 2931 | Elektrische und elektronische Ausrüstungsgegenstände für Motoren und Fahrzeuge, a.n.g. | 5,57 | 0,95508 | 99,7 | 99,8 | 99,8 | 99,5 | - 0,3 | - 0,3 |
| 1003 | | Euro-Länder | 2,00 | 0,94589 | 105,0 | 104,2 | 104,4 | 104,4 | + 0,2 | - |
| 1004 | | Nicht-Euro-Länder | 3,57 | 0,95878 | 96,7 | 97,3 | 97,3 | 96,8 | - 0,5 | - 0,5 |
| 1005 | 2931 1 | Zünd- und andere Kabelsätze für Beförderungsmittel | 3,02 | . | 96,9 | 96,8 | 97,1 | 96,6 | - 0,2 | - 0,5 |
| 1006 | 2931 2 | Andere elektrische Ausrüstungen für Motoren und Fahrzeuge, Teile dafür | 1,86 | . | 103,6 | 104,7 | 103,2 | 103,1 | - 1,5 | - 0,1 |
| 1007 | 2931 3 | Teile für sonstige elektrische Ausrüstungen für Kraftfahrzeuge und Krafträder | 0,69 | . | 101,3 | 99,6 | 102,8 | 102,8 | + 3,2 | - |
| 1008 | 2932 | Andere Teile und anderes Zubehör für Kraftwagen | 33,52 | 0,95781 | 100,0 | 100,3 | 100,2 | 100,2 | - 0,1 | - |
| 1009 | | Euro-Länder | 16,56 | 0,93068 | 96,9 | 97,0 | 97,7 | 97,9 | + 0,9 | + 0,2 |
| 1010 | | Nicht-Euro-Länder | 16,96 | 0,99799 | 103,0 | 103,5 | 102,6 | 102,4 | - 1,1 | - 0,2 |
| 1011 | 2932 2 | Sicherheitsgurte, andere Karosserieteile u. a. Karosseriezubehör für Personen-, Lastkraftwagen und Kraftfahrzeuge zu besonderen Zwecken | . | 0,89955 | 95,8 | 95,7 | 95,9 | 95,9 | + 0,2 | - |
| 1012 | 2932 3 | Andere Teile und Zubehör für Einachs-schlepper, Personen-, Lastkraftwagen, Kraftfahrzeuge zu besonderen Zwecken | 21,07 | 0,97745 | 102,5 | 102,9 | 102,7 | 102,7 | - 0,2 | - |
| 1013 | 2932 30 2 | Bremsbeläge, Servobremsen und Teile für Bremsen | 3,36 | . | 104,6 | 104,9 | 104,8 | 105,0 | + 0,1 | + 0,2 |
| 1014 | 2932 30 3 | Schaltgetriebe, Achsbrücken (Triebachsen) mit Ausgleichsgetriebe, auch mit anderen Kraftübertragungsvorrichtungen; Tragachsen und Teile dafür | 5,19 | . | 102,6 | 103,4 | 101,7 | 101,8 | - 1,5 | + 0,1 |
| 1015 | 2932 30 4 | Räder sowie Teile und Zubehör | . | . | 109,7 | 109,0 | 111,7 | 109,7 | + 0,6 | - 1,8 |

Deutschland

1 Index der Einfuhrpreise

1.2 Aktuelle Ergebnisse

2010 = 100

| Lfd.-Nr. | Nr. der GP-Systematik | Güterabteilung, -gruppe, -klasse, -kategorie, -unterkategorie, -art | Wägungsanteil am Gesamtindex in Promille | Verketzungsfaktor | 2017 | 2017 | 2018 | 2018 | Veränderung Apr. 18 gegenüber | |
|----------|-----------------------|--|--|-------------------|--------------------|-------|-------|-------|-------------------------------|-----------|
| | | | | | Jahresdurchschnitt | April | März | April | April 2017 | März 2018 |
| | | | | | | | | | | |
| 1016 | 2932 30 6 | Kühler, Auspufftöpfe und -rohre, Schaltkupplungen und Teile dafür, Lenkräder, Lenksäulen und Lenkgetriebe | 3,76 | . | 98,4 | 99,4 | 97,3 | 97,5 | - 1,9 | + 0,2 |
| 1017 | 2932 30 9 | Andere Teile und Zubehör | 5,46 | . | 100,8 | 100,8 | 102,2 | 102,7 | + 1,9 | + 0,5 |
| 1018 | 30 ¹ | Sonstige Fahrzeuge | 5,98 | 0,89772 | 103,5 | 104,0 | 103,5 | 103,7 | - 0,3 | + 0,2 |
| 1019 | | Euro-Länder | 2,27 | 0,85163 | 104,2 | 104,3 | 105,8 | 105,8 | + 1,4 | - |
| 1020 | | Nicht-Euro-Länder | 3,71 | 0,93403 | 103,1 | 103,9 | 102,1 | 102,4 | - 1,4 | + 0,3 |
| 1021 | 302 | Schienenfahrzeuge | 2,19 | 0,77361 | 98,6 | 98,5 | 99,7 | 99,7 | + 1,2 | - |
| 1022 | 309 | Fahrzeuge, a.n.g. | 3,79 | 0,98193 | 106,3 | 107,2 | 105,7 | 106,0 | - 1,1 | + 0,3 |
| 1023 | | Euro-Länder | 1,10 | 0,97053 | 106,4 | 106,6 | 108,1 | 108,1 | + 1,4 | - |
| 1024 | | Nicht-Euro-Länder | 2,69 | 0,98783 | 106,3 | 107,4 | 104,8 | 105,2 | - 2,0 | + 0,4 |
| 1025 | 3091 | Krafträder | 1,50 | 1,01638 | 103,2 | 103,6 | 103,2 | 103,5 | - 0,1 | + 0,3 |
| 1026 | | Euro-Länder | 0,64 | . | 108,1 | 108,7 | 109,4 | 109,4 | + 0,6 | - |
| 1027 | | Nicht-Euro-Länder | 0,86 | . | 99,5 | 99,9 | 98,6 | 99,0 | - 0,9 | + 0,4 |
| 1028 | 3092 | Fahrräder und Behindertenfahrzeuge | . | 0,92706 | 108,3 | 109,5 | 106,8 | 107,2 | - 2,1 | + 0,4 |
| 1029 | 3092 3 | Teile und Zubehör für Zweiräder u. a. Fahrräder, ohne Motor, sowie für Rollstühle u. a. Fahrzeuge für Behinderte | 1,21 | . | 108,8 | 110,2 | 106,8 | 107,4 | - 2,5 | + 0,6 |
| 1030 | 31 | Möbel | 13,28 | 0,92731 | 108,0 | 108,8 | 107,2 | 107,4 | - 1,3 | + 0,2 |
| 1031 | | Euro-Länder | 3,55 | 0,94085 | 104,9 | 104,8 | 105,3 | 105,3 | + 0,5 | - |
| 1032 | | Nicht-Euro-Länder | 9,73 | 0,92286 | 109,2 | 110,2 | 107,9 | 108,2 | - 1,8 | + 0,3 |
| 1033 | 3100 | Sitzmöbel und Teile dafür; Teile für Möbel | 8,66 | 0,93685 | 108,0 | 108,9 | 107,2 | 107,5 | - 1,3 | + 0,3 |
| 1034 | | Euro-Länder | 2,19 | 0,93545 | 104,7 | 104,4 | 105,2 | 105,2 | + 0,8 | - |
| 1035 | | Nicht-Euro-Länder | 6,47 | 0,93851 | 109,1 | 110,4 | 107,8 | 108,2 | - 2,0 | + 0,4 |
| 1036 | 3100 1 | Sitzmöbel und Teile dafür | 7,25 | . | 108,2 | 109,1 | 107,4 | 108,0 | - 1,0 | + 0,6 |
| 1037 | 3100 11 | Sitzmöbel, vorwiegend mit Gestell aus Metall | . | . | 123,7 | 127,7 | 117,6 | 118,7 | - 7,0 | + 0,9 |
| 1038 | 3100 12 | Sitzmöbel (ohne solche mit Gestell aus Metall) | 2,20 | 0,93321 | 114,3 | 114,7 | 115,2 | 116,4 | + 1,5 | + 1,0 |
| 1039 | 3100 14 | Teile für Sitzmöbel | 3,72 | 0,95706 | 99,7 | 100,1 | 99,1 | 99,1 | - 1,0 | - |
| 1040 | 3100 2 | Teile für Möbel (ohne solche für Sitzmöbel) | 1,41 | . | 107,0 | 108,0 | 105,7 | 104,8 | - 3,0 | - 0,9 |
| 1041 | 3109 | Sonstige Möbel | 3,76 | 0,90355 | 108,7 | 109,2 | 108,0 | 107,9 | - 1,2 | - 0,1 |
| 1042 | | Euro-Länder | 1,02 | 0,96061 | 104,2 | 104,0 | 105,0 | 105,0 | + 1,0 | - |
| 1043 | | Nicht-Euro-Länder | 2,74 | 0,88314 | 110,4 | 111,2 | 109,2 | 109,0 | - 2,0 | - 0,2 |
| 1044 | 3109 11 | Metallmöbel, a.n.g. (ohne Büromöbel) | 0,74 | . | 104,0 | 104,6 | 102,7 | 102,7 | - 1,8 | - |
| 1045 | 3109 12 | Schlaf-, Ess- und Wohnzimmermöbel, aus Holz | 1,69 | 0,92810 | 112,8 | 112,1 | 112,8 | 112,4 | + 0,3 | - 0,4 |

Deutschland

1 Index der Einfuhrpreise

1.2 Aktuelle Ergebnisse

2010 = 100

| Lfd.-Nr. | Nr. der GP-Systematik | Güterabteilung, -gruppe, -klasse, -kategorie, -unterkategorie, -art | Wägungsanteil am Gesamtindex in Promille | Verketzungsfaktor | 2017 | 2017 | 2018 | 2018 | Veränderung Apr. 18 gegenüber | | | |
|----------|-----------------------|--|--|-------------------|--------------------|-------|-------|-------|-------------------------------|-----------|------------|-----|
| | | | | | Jahresdurchschnitt | April | März | April | April 2017 | März 2018 | | |
| | | | | | | | | | | | in Prozent | |
| 1046 | 3109 12 5 | Ess- und Wohnzimmermöbel | 1,19 | . | 112,7 | 111,8 | 112,1 | 112,2 | + | 0,4 | + | 0,1 |
| 1047 | 32 | Waren a.n.g. | 22,00 | 0,91682 | 112,2 | 113,8 | 109,0 | 109,1 | - | 4,1 | + | 0,1 |
| 1048 | | Euro-Länder | 5,81 | 0,91805 | 104,9 | 104,9 | 104,2 | 104,1 | - | 0,8 | - | 0,1 |
| 1049 | | Nicht-Euro-Länder | 16,19 | 0,91549 | 114,8 | 116,9 | 110,7 | 111,0 | - | 5,0 | + | 0,3 |
| 1050 | 321 | Schmuck u. ä. Erzeugnisse | 2,39 | 0,70471 | 124,9 | 128,6 | 117,1 | 118,5 | - | 7,9 | + | 1,2 |
| 1051 | 3212 | Schmuck, Gold- und Silberschmiedewaren (ohne Fantasieschmuck) | 1,74 | 0,71564 | 130,6 | 134,3 | 123,3 | 125,0 | - | 6,9 | + | 1,4 |
| 1052 | 322 | Musikinstrumente | 0,67 | 0,91098 | 115,8 | 116,5 | 114,6 | 112,9 | - | 3,1 | - | 1,5 |
| 1053 | 323 | Sportgeräte | 1,42 | 0,92724 | 117,8 | 119,7 | 115,8 | 116,1 | - | 3,0 | + | 0,3 |
| 1054 | 324 | Spielwaren | 2,75 | 0,90338 | 126,3 | 128,7 | 121,3 | 121,7 | - | 5,4 | + | 0,3 |
| 1055 | | Euro-Länder | 0,66 | . | 110,9 | 110,9 | 110,4 | 110,5 | - | 0,4 | + | 0,1 |
| 1056 | | Nicht-Euro-Länder | 2,09 | . | 131,1 | 134,4 | 124,8 | 125,2 | - | 6,8 | + | 0,3 |
| 1057 | 3240 1 | Puppen; Spielzeug, Tiere oder nicht-menschliche Wesen darstellend; Teile und Zubehör für Puppen | 0,56 | . | 135,1 | 139,4 | 126,9 | 128,6 | - | 7,7 | + | 1,3 |
| 1058 | 325 | Medizinische und zahnmedizinische Apparate und Materialien | 11,32 | 0,98799 | 103,2 | 104,0 | 101,2 | 101,1 | - | 2,8 | - | 0,1 |
| 1059 | | Euro-Länder | 3,34 | 0,96150 | 97,9 | 97,8 | 97,5 | 97,3 | - | 0,5 | - | 0,2 |
| 1060 | | Nicht-Euro-Länder | 7,98 | 0,99695 | 105,4 | 106,7 | 102,7 | 102,7 | - | 3,7 | | - |
| 1061 | 3250 1 | Medizinische, chirurgische und zahnärztliche Instrumente, Apparate und Geräte | 6,00 | 0,97633 | 101,9 | 102,7 | 100,8 | 100,5 | - | 2,1 | - | 0,3 |
| 1062 | 3250 13 | Spritzen, Nadeln, Katheder, Kanülen u. dgl.; andere augenärztliche u. a. Instrumente, Apparate und Geräte, für medizinische und chirurgische Zwecke, a.n.g.; Teile und Zubehör | 5,59 | . | 102,0 | 102,9 | 100,8 | 100,5 | - | 2,3 | - | 0,3 |
| 1063 | 3250 13 1 | Spritzen, Nadeln, Katheder, Kanülen u. dgl. | 2,03 | . | 102,0 | 103,4 | 99,2 | 98,5 | - | 4,7 | - | 0,7 |
| 1064 | 3250 2 | Mechanotherapie- und Massageapparate und -geräte; Apparate und Geräte für die Psychotechnik, Atmungstherapie; Zubehör, Prothesen und orthopädische Vorrichtungen | 3,31 | 1,04666 | 101,0 | 102,2 | 96,6 | 96,7 | - | 5,4 | + | 0,1 |
| 1065 | 3250 22 | Künstliche Gelenke; orthopädische Vorrichtungen; künstliche Zähne und andere Waren der Zahnprothetik; künstliche Körperteile und Organe, a.n.g. | 1,93 | . | 105,0 | 106,2 | 100,9 | 100,9 | - | 5,0 | | - |
| 1066 | 3250 4 | Brillen, Brillengläser, Teile dafür | 1,29 | 0,97308 | 113,0 | 114,8 | 110,7 | 110,8 | - | 3,5 | + | 0,1 |

Deutschland

1 Index der Einfuhrpreise

1.2 Aktuelle Ergebnisse

2010 = 100

| Lfd.-Nr. | Nr. der GP-Systematik | Güterabteilung, -gruppe, -klasse, -kategorie, -unterkategorie, -art | Wägungsanteil am Gesamtindex in Promille | Verketzungsfaktor | 2017 | 2017 | 2018 | 2018 | Veränderung Apr. 18 gegenüber | | |
|----------|-----------------------|---|--|-------------------|--------------------|-------|-------|-------|-------------------------------|-----------|------------|
| | | | | | Jahresdurchschnitt | April | März | April | April 2017 | März 2018 | |
| | | | | | | | | | | | in Prozent |
| 1067 | 329 | Sonstige Erzeugnisse | 3,45 | 0,92625 | 118,7 | 120,5 | 115,3 | 115,6 | - | 4,1 | + 0,3 |
| 1068 | | Euro-Länder | 0,79 | . | 112,0 | 112,1 | 111,7 | 111,7 | - | 0,4 | - |
| 1069 | | Nicht-Euro-Länder | 2,66 | . | 120,7 | 123,0 | 116,4 | 116,7 | - | 5,1 | + 0,3 |
| 1070 | 3299 | Sonstige Erzeugnisse (ohne Besen und Bürsten) | 2,89 | . | 121,2 | 123,5 | 117,0 | 117,2 | - | 5,1 | + 0,2 |
| 1071 | | Euro-Länder | . | . | 114,8 | 114,9 | 114,5 | 114,5 | - | 0,3 | - |
| 1072 | | Nicht-Euro-Länder | . | . | 123,0 | 126,0 | 117,7 | 118,0 | - | 6,3 | + 0,3 |
| 1073 | 3299 12 - 16 | Schreibgeräte | 0,72 | 1,08739 | 113,6 | 115,7 | 109,9 | 110,0 | - | 4,9 | + 0,1 |
| 1074 | 3511 | Elektrischer Strom | 2,93 | 0,90594 | 76,0 | 61,4 | 84,3 | 67,4 | + | 9,8 | - 20,0 |
| 1075 | 3811 58 | Abfälle und Schrott aus Metallen | 9,10 | . | 94,6 | 95,8 | 96,4 | 98,4 | + | 2,7 | + 2,1 |
| 1076 | 3811 58 13 | Abfälle und Schrott aus Eisen oder Stahl | 2,97 | 0,65789 | 93,2 | 95,6 | 101,1 | 103,5 | + | 8,3 | + 2,4 |
| 1077 | nachrichtlich: | Abfälle und Schrott aus NE-Metallen | 6,13 | 0,51624 | 95,2 | 95,8 | 94,2 | 96,0 | + | 0,2 | + 1,9 |

Deutschland
1 Index der Einfuhrpreise
1.3 Aktuelle Ergebnisse
2010 = 100

| Lfd.- Nr. | Nr. der SITC | Internationales Warenverzeichnis für den Außenhandel (SITC Rev.4) Teile und Abschnitte | Wägungs- anteil am Gesamt- index in Promille | Verket- tungs- faktor | 2017 | 2017 | 2018 | 2018 | Veränderung Apr. 18 gegenüber | |
|--------------|--------------------|--|---|-----------------------------|------------------------------|-------|-------|--------|-------------------------------------|--------------|
| | | | | | Jahres- durch- schnitt | April | März | April | April 2017 | März 2018 |
| | | | | | in Prozent | | | | | |
| 1 | | Gesamtindex | 1000,00 | 101,5 | 102,3 | 102,3 | 102,9 | + 0,6 | + 0,6 | |
| 2 | 0 | Nahrungsmittel und lebende Tiere | 68,99 | 115,3 | 116,6 | 114,6 | 114,5 | - 1,8 | - 0,1 | |
| 3 | 00 | Lebende Tiere (ohne Fische) | 2,11 | 124,0 | 131,3 | 116,1 | 114,3 | - 12,9 | - 1,6 | |
| 4 | 01 | Fleisch und Zubereitungen von Fleisch | 8,89 | 111,6 | 112,0 | 112,4 | 112,1 | + 0,1 | - 0,3 | |
| 5 | 02 | Milch und Milcherzeugnisse, Eier | 8,02 | 116,6 | 112,3 | 116,8 | 115,2 | + 2,6 | - 1,4 | |
| 6 | 03 | Fische, Krebs- und Weichtiere, Zubereitungen daraus | 5,08 | 139,3 | 140,3 | 136,0 | 136,9 | - 2,4 | + 0,7 | |
| 7 | 04 | Getreide und Getreideerzeugnisse | 5,68 | 108,7 | 109,3 | 108,3 | 108,2 | - 1,0 | - 0,1 | |
| 8 | 05 | Gemüse und Früchte | 20,22 | 119,0 | 121,9 | 121,2 | 120,9 | - 0,8 | - 0,2 | |
| 9 | 06 | Zucker, Zuckerwaren und Honig | 2,17 | 113,7 | 115,5 | 109,4 | 109,2 | - 5,5 | - 0,2 | |
| 10 | 07 | Kaffee, Tee, Kakao, Gewürze und Waren daraus | 9,19 | 103,7 | 105,9 | 97,7 | 99,0 | - 6,5 | + 1,3 | |
| 11 | 08 | Tierfutter (ausgen. ungemahlene Getreide) | 3,95 | 110,8 | 113,7 | 110,8 | 112,6 | - 1,0 | + 1,6 | |
| 12 | 09 | Verschiedene genießbare Waren und Zubereitungen | 3,68 | 107,1 | 107,6 | 107,2 | 107,0 | - 0,6 | - 0,2 | |
| 13 | 1 | Getränke und Tabak | 8,73 | 110,4 | 110,3 | 113,2 | 113,7 | + 3,1 | + 0,4 | |
| 14 | 11 | Getränke | 6,73 | 110,2 | 109,7 | 114,4 | 114,8 | + 4,6 | + 0,3 | |
| 15 | 12 | Tabak und Tabakerzeugnisse | 2,00 | 111,2 | 112,2 | 109,1 | 109,7 | - 2,2 | + 0,5 | |
| 16 | 2 | Rohstoffe (ausgenommen Nahrungsmittel und mineralische Brennstoffe) | 43,20 | 102,3 | 105,4 | 103,2 | 103,4 | - 1,9 | + 0,2 | |
| 17 | 21 | Häute, Felle und Pelzfelle, roh | 0,21 | . | . | . | . | . | . | |
| 18 | 22 | Ölsaaten und ölhaltige Früchte | 3,53 | 124,7 | 127,5 | 119,5 | 119,6 | - 6,2 | + 0,1 | |
| 19 | 23 | Rohkautschuk (einschl. synthetischer und regenerierter Kautschuk) | 2,75 | 87,4 | 96,7 | 78,7 | 77,3 | - 20,1 | - 1,8 | |
| 20 | 24 | Kork und Holz | 3,06 | 105,9 | 105,9 | 106,9 | 107,4 | + 1,4 | + 0,5 | |
| 21 | 25 | Papierhalbstoffe und Abfälle von Papier | 5,38 | 103,0 | 101,4 | 110,1 | 111,6 | + 10,1 | + 1,4 | |
| 22 | 26 | Spinnstoffe (ausgenommen gekämmte Wolle) und ihre Abfälle | 1,61 | 119,6 | 121,4 | 124,6 | 127,3 | + 4,9 | + 2,2 | |
| 23 | 27 | Düngemittel (ausgenommen solche des Abschnitts 56), roh und mineralische Rohstoffe (ausgenommen Kohle, Öl und Edelsteine) | 2,25 | 112,3 | 113,2 | 110,3 | 110,6 | - 2,3 | + 0,3 | |
| 24 | 28 | Metallurgische Erze und Metallabfälle | 18,74 | 92,4 | 97,6 | 92,7 | 94,0 | - 3,7 | + 1,4 | |
| 25 | 29 | Rohstoffe tierischen und pflanzlichen Ursprungs, a.n.g. | 5,67 | 115,0 | 115,8 | 120,5 | 115,6 | - 0,2 | - 4,1 | |
| 26 | 3 | Mineralische Brennstoffe, Schmiermittel und verwandte Erzeugnisse | 134,73 | 82,9 | 83,0 | 90,1 | 93,9 | + 13,1 | + 4,2 | |
| 27 | 32 | Kohle, Koks und Briketts | 7,05 | 109,0 | 109,6 | 111,4 | 113,4 | + 3,5 | + 1,8 | |
| 28 | 33 | Erdöl, Erdölerzeugnisse und verwandte Waren | 88,36 | 80,9 | 82,2 | 89,2 | 95,7 | + 16,4 | + 7,3 | |

Deutschland

1 Index der Einfuhrpreise

1.3 Aktuelle Ergebnisse

2010 = 100

| Lfd.-Nr. | Nr. der SITC | Internationales Warenverzeichnis für den Außenhandel (SITC Rev.4) Teile und Abschnitte | Wägungsanteil am Gesamtindex in Promille | Verketzungsfaktor | 2017 | 2017 | 2018 | 2018 | Veränderung Apr. 18 gegenüber | |
|----------|--------------|--|--|-------------------|--------------------|-------|-------|-------|-------------------------------|-----------|
| | | | | | Jahresdurchschnitt | April | März | April | April 2017 | März 2018 |
| | | | | | in Prozent | | | | | |
| 29 | 34 | Gas | 36,39 | 83,1 | 81,7 | 88,7 | 87,8 | + | 7,5 | - 1,0 |
| 30 | 35 | Elektrischer Strom | 2,93 | 76,0 | 61,4 | 84,3 | 67,4 | + | 9,8 | - 20,0 |
| 31 | 4 | Tierische und pflanzliche Öle, Fette und Wachse | 3,96 | 119,8 | 120,4 | 110,6 | 109,5 | - | 9,1 | - 1,0 |
| 32 | 41 | Tierische Öle und Fette | 0,06 | . | . | . | . | . | . | . |
| 33 | 42 | Pflanzliche Fette und fette Öle, roh oder raffiniert | 3,53 | 119,7 | 120,5 | 111,2 | 110,2 | - | 8,5 | - 0,9 |
| 34 | 43 | Tierische und pflanzliche Fette und Öle, verarbeitet; Wachse | 0,37 | . | . | . | . | . | . | . |
| 35 | 5 | Chemische Erzeugnisse | 123,04 | 107,5 | 108,6 | 108,3 | 108,4 | - | 0,2 | + 0,1 |
| 36 | 51 | Organische chemische Erzeugnisse | 24,57 | 104,6 | 106,3 | 106,4 | 106,7 | + | 0,4 | + 0,3 |
| 37 | 52 | Anorganische chemische Erzeugnisse | 5,99 | 109,3 | 109,9 | 113,5 | 113,8 | + | 3,5 | + 0,3 |
| 38 | 53 | Farbstoffe, Gerbstoffe und Farben | 5,33 | 122,7 | 122,1 | 126,1 | 126,4 | + | 3,5 | + 0,2 |
| 39 | 54 | Medizinische und pharmazeutische Erzeugnisse | 32,70 | 104,4 | 104,9 | 102,2 | 102,4 | - | 2,4 | + 0,2 |
| 40 | 55 | Etherische Öle, Resinoide und Riechmittel; zubereitete Körperpflege-, Putz- und Reinigungsmittel | 8,52 | 112,3 | 112,0 | 112,5 | 112,5 | + | 0,4 | - |
| 41 | 56 | Düngemittel (ausgenommen solche des Abschnitts 272) | 1,58 | 97,2 | 101,1 | 98,3 | 96,2 | - | 4,8 | - 2,1 |
| 42 | 57 | Kunststoffe in Primärformen | 20,00 | 112,3 | 114,7 | 115,0 | 114,8 | + | 0,1 | - 0,2 |
| 43 | 58 | Kunststoffe in anderen als Primärformen | 8,15 | 104,1 | 105,2 | 105,3 | 105,4 | + | 0,2 | + 0,1 |
| 44 | 59 | Chemische Erzeugnisse und Waren, a.n.g. | 16,20 | 107,0 | 107,7 | 108,1 | 108,1 | + | 0,4 | - |
| 45 | 6 | Bearbeitete Waren, vorwiegend nach Beschaffenheit gegliedert | 148,62 | 106,4 | 106,9 | 109,4 | 109,9 | + | 2,8 | + 0,5 |
| 46 | 61 | Leder, Lederwaren, a.n.g., und zugerichtete Pelzfelle | 1,05 | 131,0 | 132,6 | 127,8 | 127,6 | - | 3,8 | - 0,2 |
| 47 | 62 | Kautschukwaren, a.n.g. | 11,43 | 107,0 | 107,3 | 107,9 | 107,8 | + | 0,5 | - 0,1 |
| 48 | 63 | Kork- und Holzwaren (ausgenommen Möbel) | 5,22 | 113,4 | 113,3 | 114,7 | 116,0 | + | 2,4 | + 1,1 |
| 49 | 64 | Papier und Pappe; Waren aus Papierhalbstoff, Papier oder Pappe | 15,64 | 104,1 | 103,7 | 107,6 | 107,8 | + | 4,0 | + 0,2 |
| 50 | 65 | Garne, Gewebe, fertiggestellte Spinnstoffzeugnisse, a.n.g., und verwandte Waren | 13,81 | 111,0 | 111,4 | 111,1 | 111,3 | - | 0,1 | + 0,2 |
| 51 | 66 | Waren aus nicht-metallischen mineralischen Stoffen, a.n.g. | 11,09 | 109,6 | 110,0 | 111,0 | 111,2 | + | 1,1 | + 0,2 |
| 52 | 67 | Eisen und Stahl | 33,11 | 100,7 | 101,8 | 107,7 | 109,0 | + | 7,1 | + 1,2 |
| 53 | 68 | NE-Metalle | 30,35 | 104,6 | 105,2 | 107,6 | 107,9 | + | 2,6 | + 0,3 |
| 54 | 69 | Metallwaren, a.n.g. | 26,92 | 110,7 | 111,1 | 112,1 | 112,4 | + | 1,2 | + 0,3 |
| 55 | 7 | Maschinenbauerzeugnisse, elektrotechnische Erzeugnisse und Fahrzeuge | 343,40 | 97,0 | 97,8 | 95,7 | 95,7 | - | 2,1 | - |
| 56 | 71 | Kraftmaschinen und -ausrüstungen | 27,33 | 107,7 | 108,6 | 107,6 | 108,1 | - | 0,5 | + 0,5 |
| 57 | 72 | Arbeitsmaschinen für besondere Zwecke | 18,60 | 107,0 | 107,6 | 106,8 | 106,8 | - | 0,7 | - |

Deutschland

1 Index der Einfuhrpreise

1.3 Aktuelle Ergebnisse

2010 = 100

| Lfd.- Nr. | Nr. der SITC | Internationales Warenverzeichnis für den Außenhandel (SITC Rev.4) Teile und Abschnitte | Wägungs- anteil am Gesamt- index in Promille | Verket- tungs- faktor | 2017 | 2017 | 2018 | 2018 | Veränderung Apr. 18 gegenüber | |
|--------------|--------------------|--|---|-----------------------------|------------------------------|-------|-------|-------|-------------------------------------|--------------|
| | | | | | Jahres- durch- schnitt | April | März | April | April 2017 | März 2018 |
| | | | | | in Prozent | | | | | |
| 58 | 73 | Metallbearbeitungsmaschinen | 4,23 | 110,1 | 110,7 | 109,9 | 110,2 | - | 0,5 | + 0,3 |
| 59 | 74 | Maschinen, Apparate und Geräte für verschiedene Zwecke, a.n.g., und Teile davon | 40,21 | 108,6 | 109,4 | 108,2 | 108,5 | - | 0,8 | + 0,3 |
| 60 | 75 | Büromaschinen und automatische Datenverarbeitungsmaschinen | 43,56 | 72,8 | 73,4 | 70,9 | 70,6 | - | 3,8 | - 0,4 |
| 61 | 76 | Geräte für die Nachrichtentechnik; Bild-, Tonaufnahme- und -wiedergabe -geräte | 37,89 | 85,0 | 86,1 | 82,9 | 82,9 | - | 3,7 | - |
| 62 | 77 | Elektrische Maschinen, Apparate und Geräte, a.n.g., und Teile davon | 89,06 | 98,2 | 99,4 | 94,9 | 94,7 | - | 4,7 | - 0,2 |
| 63 | 78 | Straßenfahrzeuge | 80,33 | 102,1 | 102,1 | 102,4 | 102,6 | + | 0,5 | + 0,2 |
| 64 | 79 ¹ | Andere Beförderungsmittel | 2,19 | 98,6 | 98,5 | 99,7 | 99,7 | + | 1,2 | - |
| 65 | 8 | Verschiedene Fertigwaren | 120,87 | 112,2 | 113,5 | 110,6 | 110,7 | - | 2,5 | + 0,1 |
| 66 | 81 | Vorgefertigte Gebäude; sanitäre Anlagen, Heizungs- und Beleuchtungsein- richtungen, a.n.g. | 4,63 | 110,2 | 110,5 | 110,9 | 111,4 | + | 0,8 | + 0,5 |
| 67 | 82 | Möbel und Teile davon; Betausstattungen u.ä. Waren | 14,17 | 107,9 | 108,7 | 107,2 | 107,3 | - | 1,3 | + 0,1 |
| 68 | 83 | Reiseartikel, Handtaschen und ähnliche Behältnisse | 2,60 | 122,5 | 125,6 | 117,7 | 118,0 | - | 6,1 | + 0,3 |
| 69 | 84 | Bekleidung und Bekleidungszubehör | 33,33 | 118,8 | 120,3 | 116,5 | 116,6 | - | 3,1 | + 0,1 |
| 70 | 85 | Schuhe | 7,81 | 115,4 | 116,8 | 113,7 | 113,8 | - | 2,6 | + 0,1 |
| 71 | 87 | Mess-, Prüf- und Kontrollinstrumente, -apparate und -geräte, a.n.g. | 22,18 | 106,8 | 108,0 | 106,2 | 106,2 | - | 1,7 | - |
| 72 | 88 | Fotografische Apparate, Ausrüstungen und Zubehör; optische Waren; Uhr- macherwaren | 5,70 | 107,9 | 109,3 | 107,7 | 107,2 | - | 1,9 | - 0,5 |
| 73 | 89 | Verschiedene bearbeitete Waren, a.n.g. | 30,45 | 110,4 | 111,6 | 108,0 | 108,1 | - | 3,1 | + 0,1 |
| 74 | 97 | Gold zu nicht monetären Zwecken | 4,46 | 123,4 | 130,0 | 119,4 | 120,6 | - | 7,2 | + 1,0 |

1 Ohne Schiffe, Boote, Yachten, Luft- und Raumfahrzeuge.

Gegenüberstellung der vergleichbaren Reihen auf Basis 2010 und Basis 2005

Die auf den Seiten 8 bis 51 angegebenen Verkettungsfaktoren sind errechnet worden aus den jeweiligen Indizes Januar 2010 (Basis 2010) geteilt durch Januar 2010 (Basis 2005)

| lfd- Nr. Basis | | lfd- Nr. Basis | | lfd- Nr. Basis | | lfd- Nr. Basis | | lfd- Nr. Basis | |
|-------------------|------|-------------------|------|-------------------|------|-------------------|------|-------------------|------|
| 2010 | 2005 | 2010 | 2005 | 2010 | 2005 | 2010 | 2005 | 2010 | 2005 |
| 1 | 1 | 90 | 85 | 183 | 175 | 284 | 262 | 395 | 352 |
| 4 | 4 | 91 | 86 | 184 | 176 | 285 | 263 | 398 | 355 |
| 5 | 5 | 94 | 89 | 186 | 177 | 287 | 264 | 399 | 356 |
| 6 | 6 | 95 | 90 | 187 | 178 | 289 | 265 | 402 | 359 |
| 7 | 7 | 96 | 91 | 190 | 181 | 292 | 268 | 403 | 360 |
| 10 | 10 | 99 | 94 | 191 | 182 | 295 | 271 | 404 | 361 |
| 13 | 13 | 100 | 95 | 192 | 183 | 298 | 274 | 405 | 362 |
| 16 | 16 | 101 | 96 | 193 | 184 | 299 | 275 | 406 | 363 |
| 19 | 19 | 104 | 97 | 196 | 187 | 302 | 278 | 407 | 364 |
| 22 | 22 | 105 | 98 | 197 | 188 | 305 | 281 | 408 | 365 |
| 25 | 25 | 106 | 99 | 198 | 189 | 308 | 284 | 409 | 366 |
| 28 | 28 | 107 | 100 | 199 | 190 | 311 | 285 | 410 | 367 |
| 31 | 31 | 110 | 103 | 202 | 191 | 314 | 286 | 412 | 368 |
| 34 | 34 | 111 | 104 | 203 | 192 | 318 | 289 | 413 | 369 |
| 37 | 37 | 112 | 105 | 206 | 195 | 321 | 292 | 414 | 370 |
| 38 | 38 | 115 | 108 | 207 | 196 | 324 | 295 | 417 | 373 |
| 39 | 39 | 116 | 109 | 208 | 197 | 325 | 296 | 420 | 376 |
| 40 | 40 | 117 | 110 | 209 | 198 | 326 | 297 | 427 | 379 |
| 41 | 41 | 118 | 111 | 210 | 199 | 327 | 298 | 436 | 382 |
| 42 | 42 | 119 | 112 | 211 | 200 | 330 | 301 | 439 | 385 |
| 45 | 43 | 120 | 113 | 212 | 201 | 333 | 304 | 442 | 386 |
| 46 | 44 | 123 | 116 | 215 | 204 | 334 | 305 | 443 | 387 |
| 47 | 45 | 124 | 117 | 218 | 205 | 335 | 306 | 447 | 388 |
| 48 | 46 | 125 | 118 | 219 | 206 | 336 | 307 | 448 | 389 |
| 49 | 47 | 126 | 119 | 220 | 207 | 337 | 308 | 451 | 390 |
| 50 | 48 | 129 | 122 | 223 | 210 | 338 | 309 | 452 | 391 |
| 51 | 49 | 130 | 123 | 226 | 213 | 341 | 310 | 453 | 392 |
| 53 | 51 | 133 | 126 | 229 | 214 | 344 | 311 | 457 | 393 |
| 54 | 52 | 136 | 129 | 230 | 215 | 346 | 312 | 460 | 396 |
| 57 | 55 | 137 | 130 | 231 | 216 | 347 | 313 | 463 | 397 |
| 58 | 56 | 138 | 131 | 232 | 217 | 350 | 316 | 464 | 398 |
| 59 | 57 | 139 | 132 | 233 | 218 | 353 | 319 | 465 | 399 |
| 61 | 59 | 140 | 133 | 234 | 219 | 356 | 322 | 466 | 400 |
| 62 | 60 | 143 | 136 | 235 | 220 | 359 | 325 | 470 | 401 |
| 63 | 61 | 146 | 139 | 238 | 221 | 360 | 326 | 473 | 404 |
| 64 | 62 | 149 | 142 | 241 | 224 | 361 | 327 | 476 | 405 |
| 65 | 63 | 150 | 143 | 245 | 228 | 362 | 328 | 481 | 408 |
| 66 | 64 | 151 | 144 | 246 | 229 | 365 | 331 | 484 | 411 |
| 69 | 65 | 154 | 147 | 249 | 232 | 366 | 332 | 487 | 412 |
| 70 | 66 | 155 | 148 | 250 | 233 | 367 | 333 | 488 | 413 |
| 71 | 67 | 158 | 151 | 251 | 234 | 368 | 334 | 494 | 416 |
| 72 | 68 | 161 | 154 | 252 | 235 | 369 | 335 | 497 | 419 |
| 73 | 69 | 162 | 155 | 253 | 236 | 372 | 336 | 498 | 420 |
| 74 | 70 | 163 | 156 | 256 | 239 | 373 | 337 | 499 | 421 |
| 75 | 71 | 164 | 157 | 257 | 240 | 374 | 338 | 502 | 424 |
| 76 | 72 | 165 | 158 | 263 | 243 | 375 | 339 | 503 | 425 |
| 77 | 73 | 166 | 159 | 266 | 246 | 376 | 340 | 504 | 426 |
| 78 | 74 | 169 | 162 | 269 | 247 | 377 | 341 | 505 | 427 |
| 80 | 75 | 172 | 165 | 272 | 250 | 381 | 342 | 509 | 428 |
| 83 | 78 | 173 | 166 | 275 | 253 | 382 | 343 | 512 | 431 |
| 84 | 79 | 175 | 168 | 278 | 256 | 383 | 344 | 513 | 432 |
| 85 | 80 | 178 | 171 | 279 | 257 | 386 | 347 | 516 | 435 |
| 86 | 81 | 181 | 888 | 280 | 258 | 389 | 348 | 521 | 438 |
| 89 | 84 | 182 | 174 | 281 | 259 | 394 | 351 | 522 | 439 |

Gegenüberstellung der vergleichbaren Reihen auf Basis 2010 und Basis 2005

Die auf den Seiten 8 bis 51 angegebenen Verkettungsfaktoren sind errechnet worden aus den jeweiligen Indizes Januar 2010 (Basis 2010) geteilt durch Januar 2010 (Basis 2005)

| lfd- Nr. Basis | | lfd- Nr. Basis | | lfd- Nr. Basis | | lfd- Nr. Basis | | lfd- Nr. Basis | |
|-------------------|------|-------------------|------|-------------------|------|-------------------|------|-------------------|------|
| 2010 | 2005 | 2010 | 2005 | 2010 | 2005 | 2010 | 2005 | 2010 | 2005 |
| 525 | 442 | 628 | 532 | 742 | 624 | 848 | 706 | 960 | 797 |
| 528 | 443 | 631 | 535 | 743 | 625 | 851 | 709 | 963 | 800 |
| 530 | 444 | 634 | 536 | 744 | 626 | 852 | 710 | 966 | 803 |
| 533 | 447 | 636 | 537 | 745 | 627 | 853 | 711 | 969 | 806 |
| 536 | 450 | 639 | 538 | 747 | 628 | 854 | 712 | 971 | 807 |
| 539 | 453 | 642 | 541 | 748 | 629 | 855 | 713 | 972 | 808 |
| 540 | 887 | 643 | 542 | 749 | 630 | 856 | 714 | 973 | 809 |
| 541 | 454 | 646 | 543 | 750 | 631 | 857 | 715 | 977 | 812 |
| 542 | 455 | 647 | 544 | 751 | 632 | 858 | 717 | 978 | 813 |
| 549 | 458 | 648 | 545 | 754 | 635 | 859 | 720 | 979 | 814 |
| 552 | 461 | 649 | 546 | 756 | 636 | 867 | 723 | 982 | 818 |
| 555 | 464 | 650 | 547 | 757 | 637 | 870 | 726 | 983 | 820 |
| 556 | 465 | 653 | 550 | 758 | 638 | 873 | 729 | 986 | 823 |
| 557 | 466 | 654 | 551 | 761 | 641 | 876 | 732 | 989 | 826 |
| 558 | 467 | 655 | 552 | 762 | 642 | 877 | 733 | 991 | 827 |
| 561 | 470 | 656 | 553 | 763 | 643 | 879 | 734 | 992 | 828 |
| 564 | 473 | 657 | 554 | 764 | 644 | 880 | 735 | 993 | 829 |
| 567 | 476 | 658 | 555 | 765 | 645 | 883 | 736 | 994 | 830 |
| 570 | 479 | 661 | 556 | 768 | 648 | 884 | 737 | 995 | 831 |
| 573 | 482 | 662 | 557 | 771 | 651 | 887 | 740 | 996 | 832 |
| 576 | 485 | 663 | 558 | 773 | 652 | 889 | 741 | 999 | 835 |
| 577 | 486 | 666 | 561 | 775 | 653 | 892 | 744 | 1002 | 838 |
| 578 | 487 | 667 | 562 | 776 | 654 | 894 | 745 | 1008 | 841 |
| 579 | 488 | 670 | 563 | 778 | 655 | 895 | 746 | 1011 | 844 |
| 580 | 489 | 673 | 566 | 779 | 656 | 898 | 747 | 1012 | 845 |
| 581 | 490 | 674 | 567 | 785 | 657 | 899 | 748 | 1018 | 846 |
| 582 | 491 | 676 | 568 | 788 | 658 | 905 | 751 | 1021 | 849 |
| 583 | 492 | 679 | 571 | 789 | 659 | 906 | 752 | 1022 | 850 |
| 586 | 495 | 682 | 572 | 790 | 660 | 909 | 755 | 1025 | 853 |
| 587 | 496 | 684 | 573 | 791 | 661 | 911 | 756 | 1028 | 854 |
| 588 | 497 | 687 | 576 | 794 | 664 | 914 | 757 | 1030 | 855 |
| 589 | 498 | 689 | 577 | 797 | 667 | 915 | 758 | 1033 | 858 |
| 590 | 499 | 692 | 580 | 800 | 670 | 918 | 761 | 1038 | 861 |
| 593 | 502 | 693 | 581 | 801 | 671 | 919 | 762 | 1039 | 862 |
| 594 | 503 | 697 | 584 | 803 | 672 | 923 | 765 | 1041 | 863 |
| 596 | 504 | 700 | 587 | 805 | 673 | 926 | 768 | 1045 | 866 |
| 599 | 507 | 701 | 588 | 808 | 674 | 927 | 769 | 1047 | 867 |
| 601 | 508 | 704 | 591 | 810 | 675 | 928 | 770 | 1050 | 870 |
| 602 | 509 | 705 | 592 | 813 | 678 | 929 | 771 | 1051 | 871 |
| 603 | 510 | 706 | 593 | 814 | 679 | 930 | 772 | 1052 | 872 |
| 604 | 511 | 707 | 594 | 816 | 680 | 933 | 775 | 1053 | 873 |
| 607 | 514 | 710 | 597 | 817 | 681 | 938 | 776 | 1054 | 874 |
| 608 | 515 | 712 | 598 | 818 | 682 | 941 | 779 | 1058 | 875 |
| 609 | 516 | 717 | 601 | 821 | 685 | 942 | 780 | 1061 | 878 |
| 611 | 517 | 720 | 604 | 822 | 686 | 944 | 781 | 1064 | 879 |
| 613 | 518 | 723 | 607 | 826 | 689 | 945 | 782 | 1066 | 880 |
| 614 | 519 | 726 | 610 | 832 | 692 | 948 | 785 | 1067 | 881 |
| 616 | 521 | 727 | 611 | 835 | 695 | 949 | 786 | 1073 | 882 |
| 617 | 522 | 729 | 613 | 836 | 696 | 950 | 787 | 1074 | 883 |
| 618 | 523 | 731 | 615 | 839 | 697 | 951 | 788 | 1075 | 884 |
| 619 | 524 | 734 | 618 | 842 | 700 | 954 | 791 | | |
| 620 | 526 | 735 | 619 | 843 | 701 | 957 | 794 | | |
| 621 | 528 | 738 | 622 | 844 | 702 | 958 | 795 | | |
| 625 | 531 | 739 | 623 | 845 | 703 | 959 | 796 | | |

Gegenüberstellung der vergleichbaren Reihen auf Basis 2010 und Basis 2005

Die auf den Seiten 8 bis 51 angegebenen Verkettungsfaktoren sind errechnet worden aus den jeweiligen Indizes Januar 2010 (Basis 2010) geteilt durch Januar 2010 (Basis 2005)

| lfd- Nr. Basis 2005 2010 | | lfd- Nr. Basis 2005 2010 | | lfd- Nr. Basis 2005 2010 | | lfd- Nr. Basis 2005 2010 | | lfd- Nr. Basis 2005 2010 | |
|----------------------------------|----|----------------------------------|-----|----------------------------------|-----|----------------------------------|-----|----------------------------------|-----|
| 1 | 1 | 85 | 90 | 175 | 183 | 262 | 284 | 352 | 395 |
| 4 | 4 | 86 | 91 | 176 | 184 | 263 | 285 | 355 | 398 |
| 5 | 5 | 89 | 94 | 177 | 186 | 264 | 287 | 356 | 399 |
| 6 | 6 | 90 | 95 | 178 | 187 | 265 | 289 | 359 | 402 |
| 7 | 7 | 91 | 96 | 181 | 190 | 268 | 292 | 360 | 403 |
| 10 | 10 | 94 | 99 | 182 | 191 | 271 | 295 | 361 | 404 |
| 13 | 13 | 95 | 100 | 183 | 192 | 274 | 298 | 362 | 405 |
| 16 | 16 | 96 | 101 | 184 | 193 | 275 | 299 | 363 | 406 |
| 19 | 19 | 97 | 104 | 187 | 196 | 278 | 302 | 364 | 407 |
| 22 | 22 | 98 | 105 | 188 | 197 | 281 | 305 | 365 | 408 |
| 25 | 25 | 99 | 106 | 189 | 198 | 284 | 308 | 366 | 409 |
| 28 | 28 | 100 | 107 | 190 | 199 | 285 | 311 | 367 | 410 |
| 31 | 31 | 103 | 110 | 191 | 202 | 286 | 314 | 368 | 412 |
| 34 | 34 | 104 | 111 | 192 | 203 | 289 | 318 | 369 | 413 |
| 37 | 37 | 105 | 112 | 195 | 206 | 292 | 321 | 370 | 414 |
| 38 | 38 | 108 | 115 | 196 | 207 | 295 | 324 | 373 | 417 |
| 39 | 39 | 109 | 116 | 197 | 208 | 296 | 325 | 376 | 420 |
| 40 | 40 | 110 | 117 | 198 | 209 | 297 | 326 | 379 | 427 |
| 41 | 41 | 111 | 118 | 199 | 210 | 298 | 327 | 382 | 436 |
| 42 | 42 | 112 | 119 | 200 | 211 | 301 | 330 | 385 | 439 |
| 43 | 45 | 113 | 120 | 201 | 212 | 304 | 333 | 386 | 442 |
| 44 | 46 | 118 | 125 | 204 | 215 | 305 | 334 | 387 | 443 |
| 45 | 47 | 116 | 123 | 205 | 218 | 306 | 335 | 388 | 447 |
| 46 | 48 | 117 | 124 | 206 | 219 | 307 | 336 | 389 | 448 |
| 47 | 49 | 118 | 125 | 207 | 220 | 308 | 337 | 390 | 451 |
| 48 | 50 | 119 | 126 | 210 | 223 | 309 | 338 | 391 | 452 |
| 49 | 51 | 122 | 129 | 213 | 226 | 310 | 341 | 392 | 453 |
| 51 | 53 | 123 | 130 | 214 | 229 | 311 | 344 | 393 | 457 |
| 52 | 54 | 126 | 133 | 215 | 230 | 312 | 346 | 396 | 460 |
| 55 | 57 | 129 | 136 | 216 | 231 | 313 | 347 | 397 | 463 |
| 56 | 58 | 130 | 137 | 217 | 232 | 316 | 350 | 398 | 464 |
| 57 | 59 | 131 | 138 | 218 | 233 | 319 | 353 | 399 | 465 |
| 59 | 61 | 132 | 139 | 219 | 234 | 322 | 356 | 400 | 466 |
| 60 | 62 | 133 | 140 | 220 | 235 | 325 | 359 | 401 | 470 |
| 61 | 63 | 136 | 143 | 221 | 238 | 326 | 360 | 404 | 473 |
| 62 | 64 | 139 | 146 | 224 | 241 | 327 | 361 | 405 | 476 |
| 63 | 65 | 142 | 149 | 228 | 245 | 328 | 362 | 408 | 481 |
| 64 | 66 | 143 | 150 | 229 | 246 | 331 | 365 | 411 | 484 |
| 65 | 69 | 144 | 151 | 232 | 249 | 332 | 366 | 412 | 487 |
| 66 | 70 | 147 | 154 | 233 | 250 | 333 | 367 | 413 | 488 |
| 67 | 71 | 148 | 155 | 234 | 251 | 334 | 368 | 416 | 494 |
| 68 | 72 | 151 | 158 | 235 | 252 | 335 | 369 | 419 | 497 |
| 69 | 73 | 154 | 161 | 236 | 253 | 336 | 372 | 420 | 498 |
| 70 | 74 | 155 | 162 | 239 | 256 | 337 | 373 | 421 | 499 |
| 71 | 75 | 156 | 163 | 240 | 257 | 338 | 374 | 424 | 502 |
| 72 | 76 | 157 | 164 | 243 | 263 | 339 | 375 | 425 | 503 |
| 73 | 77 | 158 | 165 | 246 | 266 | 340 | 376 | 426 | 504 |
| 74 | 78 | 159 | 166 | 247 | 269 | 341 | 377 | 427 | 505 |
| 75 | 80 | 162 | 169 | 250 | 272 | 342 | 381 | 428 | 509 |
| 78 | 83 | 165 | 172 | 253 | 275 | 343 | 382 | 431 | 512 |
| 79 | 84 | 166 | 173 | 256 | 278 | 344 | 383 | 432 | 513 |
| 80 | 85 | 168 | 175 | 257 | 279 | 347 | 386 | 435 | 516 |
| 81 | 86 | 171 | 178 | 258 | 280 | 348 | 389 | 438 | 521 |
| 84 | 89 | 174 | 182 | 259 | 281 | 351 | 394 | 439 | 522 |

Gegenüberstellung der vergleichbaren Reihen auf Basis 2010 und Basis 2005

Die auf den Seiten 8 bis 51 angegebenen Verkettungsfaktoren sind errechnet worden aus den jeweiligen Indizes Januar 2010 (Basis 2010) geteilt durch Januar 2010 (Basis 2005)

| lfd- Nr. Basis 2005 2010 | | lfd- Nr. Basis 2005 2010 | | lfd- Nr. Basis 2005 2010 | | lfd- Nr. Basis 2005 2010 | | lfd- Nr. Basis 2005 2010 | |
|----------------------------------|-----|----------------------------------|-----|----------------------------------|-----|----------------------------------|-----|----------------------------------|------|
| 442 | 525 | 535 | 631 | 625 | 743 | 709 | 851 | 800 | 963 |
| 443 | 528 | 536 | 634 | 626 | 744 | 710 | 852 | 803 | 966 |
| 444 | 530 | 537 | 636 | 627 | 745 | 711 | 853 | 806 | 969 |
| 447 | 533 | 538 | 639 | 628 | 747 | 712 | 854 | 807 | 971 |
| 450 | 536 | 541 | 642 | 629 | 748 | 713 | 855 | 808 | 972 |
| 453 | 539 | 542 | 643 | 630 | 749 | 714 | 856 | 809 | 973 |
| 454 | 541 | 543 | 646 | 631 | 750 | 715 | 857 | 812 | 977 |
| 455 | 542 | 544 | 647 | 632 | 751 | 717 | 858 | 813 | 978 |
| 458 | 549 | 545 | 648 | 635 | 754 | 720 | 859 | 814 | 979 |
| 461 | 552 | 546 | 649 | 636 | 756 | 723 | 867 | 818 | 982 |
| 464 | 555 | 547 | 650 | 637 | 757 | 726 | 870 | 820 | 983 |
| 465 | 556 | 550 | 653 | 638 | 758 | 729 | 873 | 823 | 986 |
| 466 | 557 | 551 | 654 | 641 | 761 | 732 | 876 | 826 | 989 |
| 467 | 558 | 552 | 655 | 642 | 762 | 733 | 877 | 827 | 991 |
| 470 | 561 | 553 | 656 | 643 | 763 | 734 | 879 | 828 | 992 |
| 473 | 564 | 554 | 657 | 644 | 764 | 735 | 880 | 829 | 993 |
| 476 | 567 | 555 | 658 | 645 | 765 | 736 | 883 | 830 | 994 |
| 479 | 570 | 556 | 661 | 648 | 768 | 737 | 884 | 831 | 995 |
| 482 | 573 | 557 | 662 | 651 | 771 | 740 | 887 | 832 | 996 |
| 485 | 576 | 558 | 663 | 652 | 773 | 741 | 889 | 835 | 999 |
| 486 | 577 | 561 | 666 | 653 | 775 | 744 | 892 | 838 | 1002 |
| 487 | 578 | 562 | 667 | 654 | 776 | 745 | 894 | 841 | 1008 |
| 488 | 579 | 563 | 670 | 655 | 778 | 746 | 895 | 844 | 1011 |
| 489 | 580 | 566 | 673 | 656 | 779 | 747 | 898 | 845 | 1012 |
| 490 | 581 | 567 | 674 | 657 | 785 | 748 | 899 | 846 | 1018 |
| 491 | 582 | 568 | 676 | 658 | 788 | 751 | 905 | 849 | 1021 |
| 492 | 583 | 571 | 679 | 659 | 789 | 752 | 906 | 850 | 1022 |
| 495 | 586 | 572 | 682 | 660 | 790 | 755 | 909 | 853 | 1025 |
| 496 | 587 | 573 | 684 | 661 | 791 | 756 | 911 | 854 | 1028 |
| 497 | 588 | 576 | 687 | 664 | 794 | 757 | 914 | 855 | 1030 |
| 498 | 589 | 577 | 689 | 667 | 797 | 758 | 915 | 858 | 1033 |
| 499 | 590 | 580 | 692 | 670 | 800 | 761 | 918 | 861 | 1038 |
| 502 | 593 | 581 | 693 | 671 | 801 | 762 | 919 | 862 | 1039 |
| 503 | 594 | 584 | 697 | 672 | 803 | 765 | 923 | 863 | 1041 |
| 504 | 596 | 587 | 700 | 673 | 805 | 768 | 926 | 866 | 1045 |
| 507 | 599 | 588 | 701 | 674 | 808 | 769 | 927 | 867 | 1047 |
| 508 | 601 | 591 | 704 | 675 | 810 | 770 | 928 | 870 | 1050 |
| 509 | 602 | 592 | 705 | 678 | 813 | 771 | 929 | 871 | 1051 |
| 510 | 603 | 593 | 706 | 679 | 814 | 772 | 930 | 872 | 1052 |
| 511 | 604 | 594 | 707 | 680 | 816 | 775 | 933 | 873 | 1053 |
| 514 | 607 | 597 | 710 | 681 | 817 | 776 | 938 | 874 | 1054 |
| 515 | 608 | 598 | 712 | 682 | 818 | 779 | 941 | 875 | 1058 |
| 516 | 609 | 601 | 717 | 685 | 821 | 780 | 942 | 878 | 1061 |
| 517 | 611 | 604 | 720 | 686 | 822 | 781 | 944 | 879 | 1064 |
| 518 | 613 | 607 | 723 | 689 | 826 | 782 | 945 | 880 | 1066 |
| 519 | 614 | 610 | 726 | 692 | 832 | 785 | 948 | 881 | 1067 |
| 521 | 616 | 611 | 727 | 695 | 835 | 786 | 949 | 882 | 1073 |
| 522 | 617 | 613 | 729 | 696 | 836 | 787 | 950 | 883 | 1074 |
| 523 | 618 | 615 | 731 | 697 | 839 | 788 | 951 | 884 | 1075 |
| 524 | 619 | 618 | 734 | 700 | 842 | 791 | 954 | 887 | 540 |
| 526 | 620 | 619 | 735 | 701 | 843 | 794 | 957 | 888 | 181 |
| 528 | 621 | 622 | 738 | 702 | 844 | 795 | 958 | | |
| 531 | 625 | 623 | 739 | 703 | 845 | 796 | 959 | | |
| 532 | 628 | 624 | 742 | 706 | 848 | 797 | 960 | | |