

AUSGEWÄHLTE ZAHLEN FÜR DIE BAUWIRTSCHAFT



September 2007

Statistisches Bundesamt

AUSGEWÄHLTE ZAHLEN FÜR DIE BAUWIRTSCHAFT

Statist. Bundesamt - Bibliothek



07-13484

September 2007

Statistisches Bundesamt

Herausgeber: Statistisches Bundesamt, Wiesbaden

Internet: www.destatis.de

Informationsservice

Tel.: +49 (0) 611 / 75 24 05

Fax: +49 (0) 611 / 75 33 30

www.destatis.de/kontakt

Weitere Informationen zur Thematik dieser Publikation unter

Bereich Baugewerbestatistik:

Tel.: +49 (0) 611 / 75 29 67

Fax: +49 (0) 18 88 / 75 1 06 44 47 07

baubericht@destatis.de

Bereich Bautätigkeit:

Tel.: +49 (0) 611 / 75 28 84

Fax: +49 (0) 611 / 75 39 78

bautaetigkeit@destatis.de

Erscheinungsfolge: monatlich

Erschienen im Dezember 2007

Preis: EUR 19,30 [D]

Jahresbezugspreis: EUR 180,- [D] (für 12 Hefte) zuzüglich Versandkosten

Bestellnummer: 1020210-07109-1

ISSN: 0722-0782

Vertriebspartner: SFG Servicecenter Fachverlage
Part of the Elsevier Group
Postfach 43 43
72774 Reutlingen
Tel.: +49 (0) 70 71 / 93 53 50
Fax: +49 (0) 70 71 / 93 53 35
destatis@s-f-g.com

© Statistisches Bundesamt, Wiesbaden 2007

Vervielfältigung und Verbreitung, auch auszugsweise, mit Quellenangabe gestattet.

Inhalt

	Seite		Seite
Vorbemerkung	5	Ergänzende Angaben für die Bauwirtschaft	
Erläuterungen	6	1 Indizes für das Produzierende Gewerbe	
Allgemeiner Überblick	13	1.1 Index des Auftragseingangs im Verarbeitenden Gewerbe (Wertindex)	149
Schaubilder	18	1.2 Index des Auftragseingangs im Verarbeitenden Gewerbe (Volumenindex)	150
Tabellenteil		1.3 Index des Umsatzes im Verarbeitenden Gewerbe (Wertindex)	151
Bauberichterstattung		1.4 Index des Umsatzes im Verarbeitenden Gewerbe (Volumenindex)	152
1 Vorbereitende Baustellenarbeiten, Hoch- und Tiefbau		1.5 Produktionsindex für das Produzierende Gewerbe	153
1.1 Langfristige Übersichten	22	2 Produktion ausgewählter Erzeugnisse im Produzierenden Gewerbe	
1.2 Beschäftigte, Lohn- und Gehaltsumme	23	2.1 Vierteljahresergebnisse	154
1.3 Geleistete Arbeitsstunden	28	3 Bergbau und Verarbeitendes Gewerbe	
1.4 Baugewerblicher Umsatz und Gesamtumsatz	38	3.1 Beschäftigung und Umsatz	156
1.5 Auftragseingang nach Art der Bauten und Auftraggebern sowie Betriebsitz	48	4 Handwerk	
1.7 Auftragsbestand nach Art der Bauten und Auftraggebern sowie Betriebsitz	58	4.1 Beschäftigte und Umsatz in Handwerksunternehmen nach ausgewählten Wirtschaftszweigen (Messzahlen)	158
1.9 Index des Auftragseingangs (Langfristige Übersichten)	69	5 Erwerbstätigkeit	
1.10 Index des Auftragseingangs (Originalwert)	70	5.1 Arbeitslose, offene Stellen	159
1.11 Index des Auftragseingangs (Zeitreihenanalyse)	76	5.2 Arbeitslose, offene Stellen nach Ländern	160
1.12 Index des Auftragsbestandes (Langfristige Übersichten)	79	5.3 Kurzarbeitergeld im Baugewerbe nach Ausmaß des Arbeitsausfalls	161
1.13 Index des Auftragsbestandes (Originalwert)	80	5.4 Kurzarbeit im Baugewerbe nach Landesarbeitsamtsbezirken	162
1.14 Index des Auftragsbestandes (Zeitreihenanalyse)	86	6 Preise	
2 Baugewerbe, gegliedert nach Wirtschaftszweigen		6.1 Ausgewählte Preisindizes für Bauwerke (Neubau) – Deutschland –	
2.1 Beschäftigung u. Umsatz seit Jahresbeginn (WZ 45.1, 2)	89	6.1.1 Wohn- und Nichtwohngebäude	164
2.2 Beschäftigung u. Umsatz für den Monat (WZ 45.1, 2)	90	6.1.2 Sonstige Bauwerke	164
2.3 Beschäftigung u. Umsatz (WZ 45.1, 2 insgesamt)	91	6.2 Kaufwerte für Bauland	165
2.4 Beschäftigung u. Umsatz seit Jahresbeginn (WZ 45.3 - 5)	92	6.3 Index der Erzeugerpreise ausgewählter gewerblicher Produkte – Deutschland –	166
2.5 Beschäftigung u. Umsatz für das Vierteljahr (WZ 45.3 - 5)	93	6.4 Preisindex für die Lebenshaltung – Deutschland –	167
Bautätigkeit		7 Löhne	
1 Langfristige Übersichten		7.1 Durchschnittliche Arbeitszeiten und -verdienste der Arbeiter in ausgewählten Gewerbegruppen	168
1.1 Baugenehmigungen		7.2 Index der tariflichen Stundenlöhne (Zeitlohn) für männliche Arbeiter der höchsten tarifmäßigen Altersstufe – Deutschland –	168
1.1.1 Hochbau insgesamt	94	8 Geld und Kredit	
1.1.2 Fertigteilbau	94	8.1 Bauspargeschäft	169
1.1.3 Durchschnittliche Kosten neuerrichteter Gebäude	96	8.2 Bestand an Hypothekarkrediten auf Wohngrundstücke	170
1.2 Baufertigstellungen	96	8.3 Kredite an private Haushalte sowie Renditen festverzinslicher inländischer Wertpapiere	170
2 Baugenehmigungen		8.4 Insolvenzen – Deutschland –	171
2.1 Monatliche Entwicklung	98	9 Finanzen und Steuern	
2.2 Hochbau insgesamt		9.1 Baumaßnahmen nach Aufgabenbereichen der öffentlichen Kernhaushalte für Bund, Länder und Gemeinden	172
2.2.1 Nach Gebäudearten und Bauherrengruppen	116		
2.2.2 Nach Gebäudearten und Ländern	122		
2.3 Fertigteilbau			
2.3.1 Nach Gebäudearten und Bauherrengruppen	133		
2.3.2 Nach Gebäudearten und Ländern	136		
3 Baufertigstellungen			
3.1 Nach Gebäudearten und Bauherrengruppen	138		
4 Vierteljährliche Entwicklung der Baugenehmigungen nach Raumordnungsregionen	144		
5 Bauüberhang am Jahresende	148		
6 Gebäude- und Wohnungsabgang	148		

Anhang

- | | | | |
|---|---|---|---|
| 1 | Hinweise auf ausgewählte Veröffentlichungen des Statistischen Bundesamtes, in denen Daten über die Bauwirtschaft in ausführlicherer Form dargestellt werden 173 | 2 | Hinweise auf ausgewählte Veröffentlichungen anderer Stellen, in denen Daten über die Bauwirtschaft in ausführlicherer Form dargestellt werden 173 |
|---|---|---|---|

Gebietsstand

Die Angaben für *Deutschland* beziehen sich auf die Bundesrepublik Deutschland nach dem Gebietsstand seit dem 03.10.1990.

Die Angaben für das *frühere Bundesgebiet* beziehen sich auf die Bundesrepublik Deutschland nach dem Gebietsstand bis zum 03.10.1990; ohne Berlin-West.

Die Angaben für die *neuen Länder und Berlin* beziehen sich auf die Länder Brandenburg, Mecklenburg-Vorpommern, Sachsen, Sachsen-Anhalt, Thüringen und Berlin.

Maßeinheiten

St	=	Stück
Mill.	=	Million
%	=	Prozent
cm	=	Zentimeter
m ²	=	Quadratmeter
m ³	=	Kubikmeter
t	=	Tonne
Std.	=	Stunden

Abkürzungen

Vj	=	Vierteljahr
Hj	=	Halbjahr
JD	=	Jahresdurchschnitt
MD	=	Monatsdurchschnitt
JS	=	Jahressumme
VJD	=	Vierteljahresdurchschnitt

Zeichenerklärung

-	=	nichts vorhanden
0	=	weniger als die Hälfte von 1 in der letzten besetzten Stelle, jedoch mehr als nichts
.	=	Zahlenwert unbekannt oder geheimzuhalten
...	=	Angabe fällt später an
p	=	vorläufig
r	=	berichtigte Zahl

Ergebnisse der Länder in tieferer regionaler bzw. sachlicher Gliederung werden in den „Statistischen Berichten“ der Statistischen Ämter der Länder unter den Kennziffern *E II bzw. *F II veröffentlicht.

Abweichungen in den Summen erklären sich durch Runden der Zahlen oder maschinelle Aufbereitung. Die %-Sätze sind von nichtgerundeten Zahlen gerechnet worden.

Vorbemerkung

Seit 1. Januar 2002 verwendet das Statistische Bundesamt in seinen Veröffentlichungen grundsätzlich die Währungseinheit Euro. Sie finden in der hier vorliegenden Veröffentlichung alle Wertangaben in Euro dargestellt.

Die in DM für die Zeit vor dem 1. Januar 2002 ermittelten Werte wurden einheitlich mit dem konstanten Faktor 1 Euro = 1,95583 DM umgerechnet. Rundungsdifferenzen werden bei der Summenbildung nicht ausgeglichen. Daher kann es zu geringfügigen Rundungsdifferenzen kommen.

Das Veröffentlichungsprogramm des Statistischen Bundesamtes umfasst neben einer Vielzahl von Fachserien, die jeweils Ergebnisse einzelner Statistiken enthalten, einige Querschnittsveröffentlichungen, in denen Material aus verschiedenen Quellen problemorientiert dargeboten wird. Zu diesen themenbezogenen Veröffentlichungen gehört auch die vorliegende Publikation „Ausgewählte Zahlen für die Bauwirtschaft“, in der in benutzergerechter Form Zahlen für diesen wichtigen Wirtschaftsbereich zusammengetragen sind.

Die Veröffentlichung ist in drei Hauptteile gegliedert. An die Zahlen aus der Bauberichterstattung im ersten Teil schließen sich in einem zweiten Abschnitt Angaben über die Bautätigkeit an. Ein weiterer Abschnitt beinhaltet ausgewählte Ergebnisse anderer Statistiken, die ebenfalls Informationen über die Bauwirtschaft vermitteln. Dadurch wird ein Überblick über die gesamte Bauwirtschaft gegeben und zugleich eine möglichst vollständige Erfassung der Bautätigkeit vom Einsatz der Produktionsfaktoren bis hin zum fertigen Bauergebnis ermöglicht.

Über unsere Internetadresse: www.destatis.de finden sie ausführliche Qualitätsberichte unter der Rubrik Services/Publikationen zu den einzelnen Statistiken.

Die Tabellen aus den laufenden Statistiken enthalten im allgemeinen monatliche Angaben über einen Zeitraum von zwei Jahren. Außerdem sind jeweils Vergleichszahlen für zurückliegende Jahre aufgenommen. In einigen Fällen finden sich neben Bundesergebnissen auch Angaben für die Bundesländer.

Mit Beginn des Jahres 2003 wurde die Wirtschaftszweigklassifikation 1993 (WZ 93) durch die neue WZ 2003 ersetzt. Diese „Klassifikation der Wirtschaftszweige – Ausgabe 2003“ (WZ 2003) ist die von der Europäischen Kommission genehmigte nationale Fassung der NACE Rev. 1.1 für die Bundesrepublik Deutschland.

ERLÄUTERUNGEN

Bauberichterstattung

Unter Mitwirkung aller Mitgliedstaaten der EU wurde eine Wirtschaftszweigklassifikation – die NACE¹ Rev. 1.1 – erarbeitet und mit der Verordnung (EWG) Nr. 3037/90 des Rates der Europäischen Union vom 9. Oktober 1990² als unmittelbar in allen Mitgliedstaaten geltendes Recht in Kraft gesetzt. Damit wird eine einheitliche Anwendung im gesamten EU-Raum gewährleistet.

Die „Klassifikation der Wirtschaftszweige - Ausgabe 2003“ (WZ 2003) ist die von der Europäischen Kommission genehmigte nationale Fassung der NACE Rev. 1.1 für die Bundesrepublik Deutschland.

Im Sinne des ProdGewStatG werden dem Bauhauptgewerbe die Gruppen „Vorbereitende Baustellenarbeiten“ (WZ-Nr. 45.1) und „Hoch- und Tiefbau“ (WZ-Nr. 45.2) zugeordnet; zum Ausbaugewerbe werden die Gruppen „Bauinstallation“ (WZ-Nr. 45.3), „Sonstiges Baugewerbe“ (WZ-Nr. 45.4) sowie „Vermietung von Baumaschinen und -geräten mit Bedienungspersonal“ (WZ-Nr. 45.5) gezählt.

Die Bereiche *Vorbereitende Baustellenarbeiten; Hoch- und Tiefbau* (WZ-Nr. 45.1 und 45.2) sowie *Bauinstallation, Sonstiges Baugewerbe* (WZ-Nr. 45.3 bis 45.5) werden in jeweils selbstständigen Erhebungen erfasst.

Zu den Monatsberichten im Bereich Vorbereitende Baustellenarbeiten; Hoch- und Tiefbau melden die Baubetriebe von Unternehmen des Produzierenden Gewerbes mit 20 Beschäftigten und mehr, Baubetriebe mit 20 Beschäftigten und mehr von Unternehmen außerhalb des Produzierenden Gewerbes sowie alle Arbeitsgemeinschaften.

Im Bereich Vorbereitende Baustellenarbeiten; Hoch- und Tiefbau werden die erhobenen Daten – mit Ausnahme der gemeldeten Auftragseingänge und Auftragsbestände – auf Ergebnisse für alle Betriebe aufgeschätzt. Grundlage für die Aufschätzung sind die Ergebnisse der jährlich Ende Juni durchzuführenden Totalerhebung.

Der Ergebnismachweis für den Bereich Vorbereitende Baustellenarbeiten; Hoch- und Tiefbau erfolgt sowohl für die aufgeschätzten Zahlen (Tabellen 1.1 bis 1.4) als auch für die nicht aufgeschätzten Ergebnisse des Monatsberichtsgebietes (Tabellen 2.1, 2.2, 2.3).

Auftragseingang und -bestand für Betriebe des Monatsberichtsgebietes werden in den Tabellen 1.5 bis 1.8 und die entsprechenden Indizes in den Tabellen 1.9 bis 1.14 nachgewiesen.

Das Aufschätzverfahren der im Bereich Vorbereitende Baustellenarbeiten, Hoch- und Tiefbau erhobenen Daten und seine Voraussetzungen werden im Folgenden erläutert:

Aus den Ergebnissen der Totalerhebung in diesem Bereich stellen die Statistischen Landesämter jeweils für den Berichtsmonat Oktober die zum Monatsbericht meldepflichtigen Betriebe fest. Inzwischen neugegründete und die Abschneidegrenze über-

schreitende bzw. unterschreitende Betriebe werden ein- bzw. ausgeschlossen. Dieser jeweils ab Oktober neu abgegrenzte Berichtskreis bleibt dann ein Jahr lang insoweit konstant, als Über- oder Unterschreitungen der Abschneidegrenze nicht berücksichtigt werden. Änderungen im Berichtskreis ergeben sich nur durch Neugründungen oder Auflösungen von Betrieben.

Die Aufschätzung der Ergebnisse der monatlich meldenden Betriebe zu Ergebnissen für alle Betriebe erfolgt durch Multiplikation mit dem Quotienten

$$\frac{\text{Ergebnis aller erfassten Betriebe}}{\text{Ergebnis der Betriebe des neuen Monatsberichtsgebietes}}$$

und zwar auf der Grundlage der letzten Totalerhebung.

Die Aufschätzung erfolgt Länderweise für die einzelnen Erhebungsmerkmale (u. a. Beschäftigtengruppen sowie Bauarten bei den geleisteten Arbeitsstunden und baugewerblichen Umsätzen).

Die so ermittelten Werte sind für die Berichtsmonate Oktober bis Februar endgültig, für die weiteren Monate bis einschließlich September des nächsten Jahres gelten sie als vorläufig.

Mit der neuen Bausaison und dem zunehmenden zeitlichen Abstand zur Juni-Erhebung treten in der Regel Änderungen in der Beschäftigtenzahl und Betriebsstruktur sowie in der Tätigkeit der Betriebe auf, die durch die Aufschätzung nur zum Teil erfasst werden können. Um diesen Mangel zu beheben, erfolgt eine nachträgliche Berichtigung an Hand der Ergebnisse der neuen Totalerhebung. Der Berichtigungsfaktor, mit dem die monatlichen Zahlen nunmehr endgültig aufgeschätzt werden, entspricht dem Verhältnis

$$\frac{\text{Ergebnis aller erfassten Betriebe}}{\text{Ergebnis der Betriebe des bisherigen Monatsberichtsgebietes}}$$

Für den Monat Juni ergibt die Aufschätzung jetzt genau das Ergebnis der Totalerhebung. Gleichzeitig wird erreicht, dass die Darstellung der Monate März bis Mai und Juli bis September an die aktuelle Entwicklung angepasst ist.

In diesem Zusammenhang wird auf die Totalerhebungen verwiesen, deren Ergebnisse in der Fachserie 4, Reihe 5.1 veröffentlicht werden.

Entsprechend der Verordnung zur Änderung statistischer Rechtsvorschriften (StatÄndV) vom 20. November 1996 (BGBl. I S. 1804) Artikel 2 § 2 wurde ab 1997 die Periodizität der Erhebung im Bereich Bauinstallation, Sonstiges Baugewerbe von monatlich auf vierteljährlich verlängert.

Die vierteljährliche Erhebung im Bereich Bauinstallation, Sonstiges Baugewerbe ist durch das ProdGewStatG auf 9000 Betriebe begrenzt (§ 4 Buchstabe C Ziffer I). Die in den Tabellen 2.4 und 2.5 ausgewiesene höhere Zahl von Betrieben enthält Aufschätzungen und umfasst damit den Kreis aller Betriebe mit 20 Beschäftigten und mehr.

¹ NACE – Nomenclature générale des activités économiques dans les Communautés européennes – Statistische Systematik der Wirtschaftszweige in der Europäischen Gemeinschaft.

² NACE Rev. 1 mit Wirkung vom 1. Januar 2003 ersetzt durch NACE Rev. 1.1 in der Fassung des Anhangs der Verordnung (EG) Nr. 29/2002 der Kommission vom 19. Dezember 2001 (Abl. EG Nr. L 6 S. 3).

Nachgewiesene Merkmale

Beschäftigte

Tätige Inhaber, Mitinhaber, unbezahlt mithelfende Familienangehörige und alle Personen, die in einem arbeitsrechtlichen Verhältnis zum Baubetrieb stehen (Angestellte, Arbeiter und Auszubildende). Die Arbeiter sind in folgende Gruppen gegliedert: Facharbeiter (einschl. angestelltenversicherungspflichtiger Poliere, Schachtmeister und Meister); Fachwerker, Werker, Baumaschinisten und Arbeiter mit angelemten Spezialtätigkeiten, ferner gewerblich Auszubildende, Umschüler, Anlemlinge und Praktikanten. Die kaufmännischen und technischen Auszubildenden sind bei den kaufmännischen und technischen Angestellten ausgewiesen. Nachgewiesen wird der Beschäftigungsstand am Monatsende; bei größeren Zeiträumen der jeweilige Durchschnitt für die betreffenden Monate; für den Bereich Bauinstallation, Sonstiges Baugewerbe erfolgt der Nachweis am Quartalsende.

Bruttolöhne und Bruttogehälter

Bei den Bruttolöhnen und Bruttogehältern ist die Summe der lohnsteuerpflichtigen Bruttobezüge (Bar- und Sachbezüge) anzugeben.

Diese Beträge verstehen sich ohne Arbeitgeberanteile zur Kranken-, Renten- und Arbeitslosenversicherung, ohne Beiträge zu den Sozialkassen des Baugewerbes, ohne Winterbau-Umlage, ohne Aufwendungen für die betriebliche Alters-, Invaliditäts- und Hinterbliebenenversorgung, ohne gezahltes Vorruhestandsgeld.

Die Entgelte für Poliere, Schachtmeister und Meister sind zur Bruttolohnsumme und nicht zur Bruttogehaltsumme zu rechnen. Den Gehältern sind auch die Bezüge von Gesellschaftern, Vorstandsmitgliedern und anderen leitenden Kräften zuzurechnen, soweit sie steuerlich als Einkünfte aus nichtselbstständiger Arbeit anzusehen sind.

Geleistete Arbeitsstunden

Alle von Inhabern, Angestellten, Arbeitern und Auszubildenden auf Baustellen, Bauhöfen und in Werkstätten tatsächlich geleisteten (nicht die bezahlten) Arbeitsstunden. Nicht einbezogen sind die für Bürotätigkeit geleisteten Arbeitsstunden.

Umsatz (ohne Umsatzsteuer)

Als Umsatz gelten die dem Finanzamt für die Umsatzsteuer zu meldenden steuerbaren Beträge im Bundesgebiet einschl. Umsatz aus Nachunternehmertätigkeit und Vergabe von Teilleistungen an Nachunternehmer. Ab Berichtsmonat Oktober 1990 erstrecken sich die Meldungen der Baubetriebe auf das Bundesgebiet nach dem Gebietsstand ab dem 3. Oktober 1990. Zum Umsatz zählen seit dem 1. Januar 1980 auch Anzahlungen für Teilleistungen oder Vorauszahlungen vor Ausführung der entsprechenden Lieferungen oder Leistungen³.

Der Gesamtumsatz enthält außer dem baugewerblichen Umsatz (Umsatz aus Bauleistungen) die Handels- und sonstigen Um-

sätze. Hierzu zählen z. B. in der eigenen Bauleistung nicht abgerechnete Umsätze aus sonstigen eigenen Erzeugnissen (Baustoffe, Betonwaren u. dgl.), Umsätze aus Lohnarbeiten für Dritte und sonstigen Dienstleistungen sowie die Erlöse aus Vermietung und Verpachtung (einschl. Leasing) u.ä.

Auftragseingang im Bereich Vorbereitende Baustellenarbeiten; Hoch- und Tiefbau

Wert (ohne Umsatzsteuer) aller im Berichtsmonat vom Betrieb fest akzeptierten Aufträge für Bauleistungen. Um Doppelzählungen zu vermeiden, wird der Auftragseingang nur von dem Betrieb gemeldet, der den Bauauftrag ausführen wird, d.h. an Nachunternehmer zu vergebende Teile von Bauaufträgen werden nicht in die eigene Meldung einbezogen.

Für Deutschland, das frühere Bundesgebiet sowie die neuen Länder und Berlin-Ost werden die Indizes des Auftragseingangs auf Basis 2000 = 100 ermittelt. Die Auftragseingänge werden im Rahmen der monatlichen Bauberichterstattung bei Betrieben mit im allgemeinen 20 Beschäftigten und mehr erfasst. Die Berechnung der Volumenindizes erfolgt durch Preisbereinigung der Wertindizes an Hand der jeweiligen Preisindexziffern für Bauleistungen. Rückwirkend ab 1995 Neuberechnung der Volumenindizes für das frühere Bundesgebiet und für die neuen Länder mit den entsprechenden Baupreisindexziffern.

Auftragsbestand im Bereich Vorbereitende Baustellenarbeiten; Hoch- und Tiefbau

Wert (ohne Umsatzsteuer) aller akzeptierten, noch nicht ausgeführten Aufträge für Bauleistungen am Ende des Berichtsvierteljahres. Bei der Ermittlung des Auftragsbestandes wird vom Auftragswert bereits im Bau befindlicher Projekte der Teil abgesetzt, der produktionstechnisch schon fertig gestellt ist (ohne Berücksichtigung der Abnahme oder Abrechnung).

Die Berechnung des Index des Auftragsbestandes erfolgt analog zur Berechnung des Index des Auftragseingangs.

Besondere Ergebnisaufweise im Bereich Vorbereitende Baustellenarbeiten; Hoch- und Tiefbau

Die Merkmale geleistete Stunden, baugewerblicher Umsatz, Auftragseingang und -bestand werden nach der Art der errichteten Bauten und z. T. nach Auftraggebern erhoben (siehe dazu die Übersicht auf der nachfolgenden Seite).

³ Siehe Umsatzsteuergesetz (UStG).

NACHWEIS DER ZUORDNUNG DER BAUARTEN \sqrt AUFTRAGGEBER

in den Erhebungen der Betriebe im Bereich
Vorbereitende Baustellenarbeiten, Hoch- und Tiefbau

I. Bauart TM Auftraggeber

Bauart	Auftraggeber / Auftraggebergruppe	
Hochbau ¹	Wohnungsbau	Ohne Nachweis des Auftraggebers
	Gewerblicher und industrieller Hochbau, landwirtschaftlicher Bau ^{3 4}	
	Bauten für Körperschaften des öffentlichen Rechts (ohne Bauten für Organisationen des öffentlichen Rechts ohne Erwerbszweck) ⁴	
	Bauten für Organisationen des öffentlichen und privaten Rechts ohne Erwerbszweck ⁴	
Tiefbau ²	Straßenbau	Ohne Nachweis des Auftraggebers
	Tiefbau (ohne Straßenbau)	Gewerblicher und industrieller Bau
		Bauten für Körperschaften des öffentlichen Rechts (einschließlich für Organisationen des öffentlichen und privaten Rechts ohne Erwerbszweck) ⁴

II. Auftraggeber TM Bauart

Auftraggebergruppe / Auftraggeber		Bauart
Gewerblicher Bau	Private Auftraggeber ⁵	Hochbau
		Tiefbau
Öffentlicher Bau ⁶	Körperschaften des öffentlichen Rechts (ohne Organisationen ohne Erwerbszweck)	Hochbau
	Organisationen des öffentlichen und privaten Rechts ohne Erwerbszweck	Hochbau
	Körperschaften des öffentl. Rechts (einschl. Organisationen des öffentl. und privaten Rechts ohne Erwerbszweck)	Tiefbau
Ohne Nachweis des Auftraggebers	-	Wohnungsbau (Hochbau)
	-	Straßenbau (Tiefbau)

- 1) Einschl. Landwirtschaftlicher Tiefbau.
- 2) Ohne Landwirtschaftlicher Tiefbau.
- 3) Wird bei der Ergebnisdarstellung zum gewerblichen Bau gerechnet.
- 4) Ohne Wohnungsbau.
- 5) Ohne Wohnungsbau, Straßenbau.

Bautätigkeit

Die Bautätigkeitsstatistik, angeordnet durch das Gesetz über die Statistik der Bautätigkeit im Hochbau und die Fortschreibung des Wohnungsbestandes (Hochbaustatistikgesetz - HBauStatG) vom 5. Mai 1998 (BGBl. I S. 869), erstreckt sich auf genehmigungs- oder zustimmungsbedürftige sowie landesrechtlichen Verfahrensvorschriften unterliegende Baumaßnahmen im Hochbau, bei denen Wohnraum oder sonstiger Nutzraum geschaffen oder verändert wird sowie auf Gebäude und Gebäudeteile, deren Nutzung geändert wird. Außerdem wird zum Jahresende der Baufortschritt der genehmigten, aber noch nicht fertiggestellten Bauvorhaben (Bauüberhang) festgestellt.

Nachgewiesene Merkmale

Gebäude

Als Gebäude gelten gemäß der Systematik der Bauwerke selbstständig benutzbare, überdachte Bauwerke, die auf Dauer errichtet sind und von Menschen betreten werden können. Sie dienen dem Schutz von Menschen, Tieren oder Sachen. Hierbei kommt es auf die Umschließung durch Wände nicht an. Gebäude in diesem Sinne sind auch selbstständig benutzbare, unterirdische Bauwerke. Unterkünfte, wie z. B. Baracken, Gartenlauben, Behelfsheime u. dgl., die nur für begrenzte Dauer errichtet oder von geringem Wohnwert sind, werden – ebenso wie behelfsmäßige Nichtwohnbauten und freistehende selbstständige Konstruktionen – nicht erfasst.

Wohngebäude

sind Gebäude, die mindestens zur Hälfte (gemessen an der Gesamtnutzfläche) Wohnzwecken dienen. Hierzu rechnen auch Ferien-, Sommer- und Wochenendhäuser.

Wohngebäude mit Eigentumswohnungen

sind Wohngebäude, die ausschließlich, soweit nicht Teileigentum für Nichtwohnzwecke besteht, Wohneinheiten enthalten, an denen durch Eintragung im Wohnungsgrundbuch Sondereigentum nach den Vorschriften des Wohnungseigentumsgesetzes vom 30.7.1973 (BGBl. I S. 910) begründet worden ist oder werden soll.

Wohnheime

sind Wohngebäude, in denen bestimmte Personengruppen gemeinschaftlich wohnen. Sie dienen primär dem Wohnen, können sowohl "Wohnungen" als auch "Sonstige Wohneinheiten" enthalten und besitzen Gemeinschaftseinrichtungen (z. B. Gemeinschaftsverpflegung, Gemeinschaftsräume).

Nichtwohngebäude

sind Gebäude, die überwiegend für Nichtwohnzwecke (gemessen an der Gesamtnutzfläche) bestimmt sind. Im Nichtwohnbau werden Bagatellebauten – mit Ausnahme von Gebäuden mit Wohnraum – bis zu einem Volumen von 350 m³ Rauminhalt oder 18 000 EUR (veranschlagte Kosten des Bauwerkes) nicht erfasst.

Infrastrukturgebäude

Als Infrastrukturgebäude werden im Rahmen des Nichtwohnbaus im Wesentlichen nur Gebäude von unmittelbarem öffentlichen Interesse erfasst. Hierzu rechnen insbesondere Gebäude im Bildungs- und Kultursektor, im Gesundheits-, Sozial- und Verkehrswesen sowie im Bereich der Ver- und Entsorgung und der Freizeitgestaltung.

Fertigteilbau

Ein Bauwerk gilt als Fertigteilbau, wenn geschosshohe oder raumbreite tragende Fertigteile für Außen- oder Innenwände verwendet werden. Hierzu zählen auch Gebäude, bei denen nur der überwiegende Teil der tragenden Konstruktion aus Fertigteilen besteht.

Rauminhalt

Gemäß DIN 277 ergibt sich der Rauminhalt von Bauwerken durch deren Begrenzungsflächen. Berechnungsgrundlage sind die Grundrissflächen sowie die über den Grundrissebenen anzusetzenden Höhen (z. B. Gebäudehöhe, Geschosshöhe, Raumhöhe).

Nutzfläche

Als Nutzfläche (ohne Wohnfläche; DIN 277) gilt derjenige Teil der Netto-Grundfläche (ohne Wohnfläche), welcher der Zweckbestimmung und Nutzung des Bauwerks dient. Zur Nutzfläche gehören die Hauptnutzfläche und die Nebennutzfläche; nicht jedoch die Konstruktions-, Funktions- und Verkehrsfläche.

Wohnfläche

Die Wohnfläche von Wohnungen (entsprechend der II. Berechnungsverordnung) ist die Summe der anrechenbaren Grundflächen der Räume, die ausschließlich zu einer Wohnung gehören.

Wohnung

Eine Wohnung besteht aus einem oder mehreren Räumen, welche die Führung eines Haushalts ermöglichen, darunter stets eine Küche oder ein Raum mit Kochgelegenheit. Eine Wohnung hat grundsätzlich einen eigenen abschließbaren Zugang unmittelbar vom Freien, von einem Treppenhaus oder einem Vorraum, ferner Wasserversorgung, Abguss und Toilette, die auch außerhalb des Wohnungsabschlusses liegen können.

Sonstige Wohneinheiten

sind alle übrigen Wohneinheiten ohne Küche oder Kochnische. Zu ihnen zählen vor allem einzelne oder zusammenhängende Räume in Wohnheimen für die ständige wohnliche Unterbringung der Heimbewohner.

Kosten des Bauwerkes

Als Kosten des Bauwerkes werden die zum Zeitpunkt der Baugenehmigung veranschlagten Kosten der Baukonstruktion (einschließlich Erdarbeiten), die Kosten der Installation, deren betriebstechnische Anlagen und die Kosten für betriebliche Einbauten sowie für besondere Bauausführungen erfasst. Sie schließen die Umsatzsteuer ein.

Ergänzende Angaben für die Bauwirtschaft¹ (Erläuterungen zu den einzelnen Tabellen)

Mit Beginn des Jahres 2003 wird die Wirtschaftszweigklassifikation 2003 (WZ 2003) durch die neue „Klassifikation der Wirtschaftszweige – Ausgabe 2003“ (WZ 2003) ersetzt. Ebenso wird das „Systematische Güterverzeichnis für Produktionsstatistiken, Ausgabe 2002“ auf die Ausgabe 2002 (GP 2002) umgestellt. Die Tabellen werden stufenweise an die neuen Klassifikationen angepasst. Die noch nicht umgestellten Tabellen basieren – soweit eine Zuordnung nach Wirtschaftszweigen erfolgt – auf der Klassifikation, die auf der jeweiligen Tabelle angegeben ist.

1 Indizes für das Produzierende Gewerbe

1.1 Index des Auftragseingangs im Verarbeitenden Gewerbe (Wertindex)

Die Auftragseingänge werden monatlich in ausgewählten Zweigen des Verarbeitenden Gewerbes bei Betrieben mit im allgemeinen 20 Beschäftigten und mehr (einschl. Handwerk) erhoben.

1.2 Index des Auftragseingangs im Verarbeitenden Gewerbe (Volumenindex)

Die Berechnung beruht auf einer Preisbereinigung der in Tabelle 1.1 dargestellten Wertindexziffern mit den entsprechenden Messzahlen der Erzeugerpreise gewerblicher Produkte.

1.3 Index des Umsatzes im Verarbeitenden Gewerbe (Wertindex)

Umsatz (ohne Mehrwertsteuer) der in der monatlichen Berichterstattung erfassten Betriebe ausgewählter Wirtschaftszweige des Verarbeitenden Gewerbes mit im allgemeinen 20 Beschäftigten und mehr.

1.4 Index des Umsatzes im Verarbeitenden Gewerbe (Volumenindex)

Für die Berechnung preisbereinigter Umsatzmessziffern werden Messzahlen der Erzeugerpreise gewerblicher Produkte verwendet.

1.5 Produktionsindex für das Produzierende Gewerbe

Berechnet zur Basis 2000 auf repräsentativer Grundlage unter Ausschaltung der Preisveränderungen.

2 Produktion ausgewählter Erzeugnisse im Produzierenden Gewerbe

Ergebnisse der vierteljährlichen Produktionsstatistik für zum Absatz bestimmte Waren bzw. Warenarten in der Gliederung des „Systematischen Güterverzeichnisses für Produktionsstatistiken, Ausgabe 2002 (GP2002)“.

3 Bergbau und Gewinnung von Steinen und Erden; Verarbeitendes Gewerbe

Ergebnisse des Monatsberichts für Betriebe im Bergbau und im Verarbeitenden Gewerbe. Der Berichtskreis umfasst Betriebe von Unternehmen mit im allgemeinen 20 Beschäftigten und mehr einschließlich Handwerk.

4 Handwerk

Ergebnisse der vierteljährlichen repräsentativen Handwerksberichterstattung (HwB). Die Auswahlgesamtheit für die Stichprobe der HwB setzt sich zum einen aus bei der Handwerkszählung 1995 erfassten Unternehmen und zum anderen aus den (echten) Neuzugängen in die Handwerksrolle nach dem Stichtag der Handwerkszählung zusammen.

Bei der Berechnung der Messzahlen wird intern auf Absolutwerte zurückgegriffen.

5 Erwerbstätigkeit

Die Angaben in den folgenden Tabellen werden von den Arbeitsverwaltungen bearbeitet und von der Bundesanstalt für Arbeit bereitgestellt:

5.1 Arbeitslose, offene Stellen

5.2 Arbeitslose, offene Stellen nach Ländern

5.3 Kurzarbeitergeld im Baugewerbe nach Ausmaß des Arbeitsausfalls

5.4 Kurzarbeit im Baugewerbe nach Landesarbeitsamtsbezirken – Früheres Bundesgebiet –

5.5 Kurzarbeit im Baugewerbe nach Landesarbeitsamtsbezirken – Neue Länder und Berlin-Ost

6 Preise

6.1 Ausgewählte Preisindizes für Bauwerke

Die vierteljährlich ermittelten Baupreise sind Preise für einzelne Bauleistungen und stammen aus Abschlüssen zwischen Bauherren und Bauunternehmern.

Die Berechnung des Index erfolgt auf der Basis 2000 = 100.

6.2 Kaufwerte für Bauland

Erhebungsgegenstand sind die Verkäufe von unbebauten Grundstücken mit einer Größe von 100 m² und mehr, soweit sie in den Baugebieten der Gemeinden des Bundesgebietes liegen und somit Baulandeigenschaft besitzen. Die für die Statistik erforderlichen Erhebungsmerkmale zur Ermittlung der durchschnittlichen Kaufwerte werden den Grundstückskaufverträgen entnommen. Auskunftspflichtig dafür sind die Finanzämter oder die Geschäftsstellen der Gutachterausschüsse für Grundstückswerte.

6.3 Index der Erzeugerpreise ausgewählter gewerblicher Produkte

Die Messzahlen beruhen auf Verkaufspreisen, die monatlich bei den Erzeugerfirmen erhoben werden. Änderungen dieser Preise, die auf Qualitätsunterschieden oder auf geänderten Lieferungs- und Zahlungsbedingungen beruhen, werden bei der Berechnung der Messzahlen ausgeschaltet.

¹ Ausführliche fachliche und methodische Hinweise zu den nachfolgenden Statistiken enthalten die jeweiligen Fachveröffentlichungen (siehe Anhang).

6.4 Preisindex für die Lebenshaltung - Deutschland -

Die Mieten der im Preisindex für die Lebenshaltung aller privaten Haushalte erfassten Wohnungsarten verstehen sich einschließlich Nebenkosten wie Kanalisation, Straßenreinigung, Müllabfuhr, Kaminreinigung, Treppenhausbeleuchtung und Wasserverbrauch (Nettokaltemiete und kalte Betriebskosten – Bruttokaltemiete).

Der Index wird für alle privaten Haushalte auf Basis 2000=100 berechnet.

7 Löhne

7.1 Durchschnittliche Arbeitszeiten und Verdienste der Arbeiter in ausgewählten Gewerbegruppen

Die nachgewiesenen Wochenarbeitszeiten, Bruttostunden- und Bruttowochenverdienste für Arbeiter sind Durchschnittsangaben je Arbeiter. Die Erhebung wird auf repräsentativer Grundlage durchgeführt, wobei im allgemeinen etwa 13 % der Betriebe mit 10 Beschäftigten und mehr (im Hoch- und Tiefbau mit 5 Beschäftigten und mehr) erfasst werden.

Bei der Erhebung werden keine individuellen Angaben für einzelne Arbeiter, sondern die aus der betrieblichen Abrechnung anfallenden Lohnsummen für jeweils ganze Arbeitsgruppen erfragt (Summenmethode).

7.2 Index der tariflichen Stundenlöhne (Zeitlohn) für männliche Arbeiter in der höchsten tarifmäßigen Altersstufe

Die Indexberechnungen bauen auf sämtlichen Lohn- bzw. Gehaltsgruppen eines Tarifvertrages auf. Tariferhöhungen, die nicht linear, sondern in unterschiedlicher Höhe für die einzelnen Gruppen erfolgen, kommen also ihrer tatsächlichen Bedeutung entsprechend in den Ergebnissen zum Ausdruck.

Die Indizes werden nach der Formel von Laspeyres berechnet, d.h. sie messen die reine Tarifenwicklung unter Ausschaltung von Änderungen in der Beschäftigungsstruktur. Die Wertgewichte für die Wägung werden durch Multiplikation der Beschäftigtenzahlen im Basisjahr mit dem Tarifsatz im Basisjahr gewonnen.

8 Geld und Kredit

8.1 Bauspargeschäft

Angaben über die Geschäftsentwicklung der im Bundesgebiet bestehenden privaten und öffentlichen Bausparkassen.

8.2 Bestand an Hypothekarkrediten auf Wohngrundstücke

Unter dem Bestand an hypothekarisch gesicherten Darlehen auf Wohngrundstücke werden nur die Kredite, die auf dem organisierten Hypothekarkreditmarkt gewährt werden, nachgewiesen. Darlehensgeber im Hypothekarkreditgeschäft sind die Realkreditinstitute, Universalbanken und Versicherungen.

8.3 Hypothekarkreditzinsen sowie Renditen festverzinslicher inländischer Wertpapiere

Monatliche Darstellung der Durchschnittszinssätze und der Streubreite der Effektivverzinsung von Hypothekarkrediten auf Wohngrundstücke sowie der Umlaufrenditen von tarifbesteuerten festverzinslichen Wertpapieren an Hand der Veröffentlichungen der Deutschen Bundesbank.

8.4 Konkurse und Vergleichsverfahren

Die Angaben beruhen auf den Meldungen der Amtsgerichte (Konkursgerichte) über die eröffneten und mangels Masse abgelehnten Konkursverfahren sowie über die eröffneten Vergleichsverfahren. Die außergerichtlichen Vergleichsverfahren werden statistisch nicht erfasst.

8.5 Insolvenzen

Insolvenzverfahren = beantragte Konkursverfahren plus eröffnete Vergleichsverfahren abzüglich Anschlusskonkurse. Anschlusskonkurse = beantragte Konkursverfahren, die als eröffnete Vergleichsverfahren bereits statistisch erfasst wurden.

9 Finanzen und Steuern

9.1 Ausgaben für Baumaßnahmen

Ergebnisse der Vierteljahresstatistik über die Finanzwirtschaft von Bund, Ländern, Gemeinden und -verbänden.

Dargestellt werden die Ausgaben für Baumaßnahmen nach ausgewählten Aufgabenbereichen.

Allgemeiner Überblick
Ergebnisse der Bauberichterstattung ¹⁾

Gegenstand der Nachweisführung	Einheit Basis-jahr	September 2007	August 2007	September 2006	Januar bis September 2007	September 2007		Januar bis September 2007
						Veränderung in Prozent gegenüber		
						August 2007	September 2006	Januar bis September 2006
Vorbereitende Baustellenarbeiten, Hoch- und Tiefbau - Alle Betriebe -								
Deutschland								
Beschäftigte im Baugewerbe	1 000	718	713	743	698	0,7	- 3,3	- 0,8
Geleistete Arbeitsstunden	1000 Std	73 825	74 536	83 724	603 822	- 1,0	- 11,8	- 1,5
dar.: Wohnungsbau	1000 Std	27 446	27 163	33 190	231 170	1,0	- 17,3	- 6,2
Gewerblicher Bau	1000 Std	23 867	24 605	25 866	197 926	- 3,0	- 7,7	0,6
Öffentl. u. Straßenbau	1000 Std	22 512	22 768	24 668	174 726	- 1,1	- 8,7	2,7
Hochbau	1000 Std	45 386	45 758	52 559	379 740	- 0,8	- 13,6	- 3,5
Tiefbau	1000 Std	28 439	28 778	31 165	224 082	- 1,2	- 8,7	2,0
Baugewerblicher Umsatz ²⁾	Mill. EUR	7 415	7 437	7 993	55 177	- 0,3	- 7,2	1,2
dar.: Wohnungsbau	Mill. EUR	2 159	2 189	2 550	17 064	- 1,4	- 15,3	- 5,6
Gewerblicher Bau	Mill. EUR	2 861	2 902	2 912	21 645	- 1,4	- 1,7	6,6
Öffentl. u. Straßenbau	Mill. EUR	2 395	2 346	2 531	16 468	2,1	- 5,4	2,1
Hochbau	Mill. EUR	4 480	4 581	4 883	34 768	- 2,2	- 8,3	0,2
Tiefbau	Mill. EUR	2 935	2 856	3 110	20 408	2,8	- 5,6	2,9
Produktionsindex (Originalwert)	2000 = 100	90,7	91,2	97,1	81,2	- 0,5	- 6,6	3,7
Arbeitstage	Anzahl	20	23	21				
Früheres Bundesgebiet								
Beschäftigte im Baugewerbe	1 000	533	529	546	519	0,7	- 2,4	- 0,6
Geleistete Arbeitsstunden	1000 Std	54 076	53 693	60 944	445 457	0,7	- 11,3	- 1,4
dar.: Wohnungsbau	1000 Std	21 233	20 948	26 023	182 432	1,4	- 18,4	- 6,9
Gewerblicher Bau	1000 Std	16 885	16 994	17 710	139 042	- 0,6	- 4,7	1,8
Öffentl. u. Straßenbau	1000 Std	15 958	15 751	17 211	123 983	1,3	- 7,3	4,1
Hochbau	1000 Std	34 191	34 103	39 480	288 812	0,3	- 13,4	- 3,3
Tiefbau	1000 Std	19 885	19 590	21 464	156 645	1,5	- 7,4	2,5
Baugewerblicher Umsatz ²⁾	Mill. EUR	5 709	5 695	6 124	42 795	0,3	- 6,8	1,5
dar.: Wohnungsbau	Mill. EUR	1 747	1 761	2 080	14 060	- 0,8	- 16,0	- 6,9
Gewerblicher Bau	Mill. EUR	2 173	2 185	2 175	16 341	- 0,6	- 0,1	7,8
Öffentl. u. Straßenbau	Mill. EUR	1 790	1 748	1 870	12 394	2,4	- 4,3	4,3
Hochbau	Mill. EUR	3 569	3 638	3 898	27 913	- 1,9	- 8,4	- 0,1
Tiefbau	Mill. EUR	2 141	2 057	2 227	14 881	4,1	- 3,9	4,6
Arbeitstage	Anzahl	20	23	21				
Neue Länder und Berlin								
Beschäftigte im Baugewerbe	1 000	185	183	196	180	0,7	- 5,9	- 1,5
Geleistete Arbeitsstunden	1000 Std	19 749	20 843	22 780	158 365	- 5,2	- 13,3	- 2,0
dar.: Wohnungsbau	1000 Std	6 213	6 215	7 167	48 738	- 0,0	- 13,3	- 3,4
Gewerblicher Bau	1000 Std	6 982	7 611	8 156	58 884	- 8,3	- 14,4	- 2,1
Öffentl. u. Straßenbau	1000 Std	6 554	7 017	7 457	50 743	- 6,6	- 12,1	- 0,6
Hochbau	1000 Std	11 195	11 655	13 079	90 928	- 3,9	- 14,4	- 4,0
Tiefbau	1000 Std	8 554	9 188	9 701	67 437	- 6,9	- 11,8	0,7
Baugewerblicher Umsatz ²⁾	Mill. EUR	1 705	1 743	1 868	12 382	- 2,1	- 8,7	0,2
dar.: Wohnungsbau	Mill. EUR	412	428	471	3 004	- 3,7	- 12,5	1,1
Gewerblicher Bau	Mill. EUR	688	717	737	5 304	- 4,0	- 6,6	3,1
Öffentl. u. Straßenbau	Mill. EUR	605	597	661	4 074	1,3	- 8,4	- 3,9
Hochbau	Mill. EUR	911	943	985	6 855	- 3,4	- 7,5	1,5
Tiefbau	Mill. EUR	794	799	883	5 527	- 0,7	- 10,1	- 1,3
Arbeitstage	Anzahl	20	23	21				

1) Siehe Erläuterungen zu den Monatsberichten für Vorbereitende Baustellenarbeiten, Hoch- und Tiefbau.

2) Ohne Umsatzsteuer.

Allgemeiner Überblick

Ergebnisse der Bauberichterstattung ¹⁾

Gegenstand der Nachweisführung	Einheit	September 2007	August 2007	September 2006	Januar bis September 2007	September 2007		Januar bis September 2007
						Veränderung in Prozent gegenüber		
						August 2007	September 2006	Januar bis September 2006

Vorbereitende Baustellenarbeiten, Hoch- und Tiefbau

- Betriebe des Monatsberichtsgebietes - ²⁾

Deutschland

Beschäftigte im Baugewerbe	1 000	378	376	382	368	0,7	- 1,0	1,4
Geleistete Arbeitsstunden	1000 Std	41 230	41 730	44 483	333 149	- 1,2	- 7,3	2,8
Baugewerblicher Umsatz ³⁾	Mill. EUR	5 012	5 016	5 222	36 771	- 0,1	- 4,0	4,2
Auftragseingang	Mill. EUR	4 468	4 198	4 426	37 340	6,4	0,9	6,4
dar.: Wohnungsbau	Mill. EUR	687	657	738	5 781	4,5	- 6,9	- 5,2
Gewerblicher Bau	Mill. EUR	1 812	1 690	1 876	16 417	7,3	- 3,4	12,1
Öffentl. u. Straßenbau	Mill. EUR	1 969	1 851	1 813	15 143	6,4	8,6	5,5
Hochbau	Mill. EUR	2 122	2 027	2 214	19 047	4,7	- 4,2	5,8
Tiefbau	Mill. EUR	2 347	2 171	2 212	18 294	8,1	6,1	7,0

Früheres Bundesgebiet

Beschäftigte im Baugewerbe	1 000	280	278	281	272	0,7	- 0,2	1,3
Geleistete Arbeitsstunden	1000 Std	30 160	29 898	32 196	244 330	0,9	- 6,3	3,1
Baugewerblicher Umsatz ³⁾	Mill. EUR	3 865	3 850	3 993	28 505	0,4	- 3,2	5,0
Auftragseingang	Mill. EUR	3 405	3 268	3 382	29 143	4,2	0,7	6,9
dar.: Wohnungsbau	Mill. EUR	565	569	602	4 882	- 0,7	- 6,1	- 6,4
Gewerblicher Bau	Mill. EUR	1 395	1 317	1 432	12 970	5,9	- 2,6	14,6
Öffentl. u. Straßenbau	Mill. EUR	1 445	1 382	1 348	11 291	4,5	7,2	5,2
Hochbau	Mill. EUR	1 725	1 670	1 805	15 708	3,3	- 4,5	6,0
Tiefbau	Mill. EUR	1 680	1 598	1 577	13 435	5,1	6,6	7,9

Neue Länder und Berlin

Beschäftigte im Baugewerbe	1 000	98	98	101	96	0,7	- 3,0	1,7
Geleistete Arbeitsstunden	1000 Std	11 070	11 832	12 287	88 819	- 6,4	- 9,9	2,0
Baugewerblicher Umsatz ³⁾	Mill. EUR	1 147	1 166	1 229	8 266	- 1,7	- 6,7	1,6
Auftragseingang	Mill. EUR	1 063	930	1 044	8 197	14,4	1,8	4,6
dar.: Wohnungsbau	Mill. EUR	122	88	136	898	37,8	- 10,3	1,8
Gewerblicher Bau	Mill. EUR	417	373	443	3 447	11,9	- 5,9	3,7
Öffentl. u. Straßenbau	Mill. EUR	525	469	465	3 852	11,9	12,7	6,2
Hochbau	Mill. EUR	397	356	409	3 339	11,3	- 2,9	4,9
Tiefbau	Mill. EUR	667	573	636	4 858	16,2	4,9	4,5

1) Siehe Erläuterungen zu den Monatsberichten für Vorbereitende Baustellenarbeiten, Hoch- und Tiefbau.

2) Betriebe mit i.d.R. 20 Beschäftigten und mehr.

3) Ohne Umsatzsteuer.

Allgemeiner Überblick
Ergebnisse der Bauberichterstattung ¹⁾

Gegenstand der Nachweisführung	Einheit	3. Vj. 2007	2. Vj. 2007	3. Vj. 2006	1. - 3. Vj. 2007	3. Vj. 2007		1. bis 3. Vj. 2007
						Veränderung in Prozent gegenüber		
						2. Vj. 2007	3. Vj. 2006	1. bis 3. Vj. 2006

Baugewerbe - Betriebe des Monats- bzw. Vierteljahresberichtsgebietes - ²⁾

Insgesamt

Deutschland

Beschäftigte im Baugewerbe ³⁾	1 000	639	627	639	624	1,9	-0,0	1,7
Geleistete Arbeitsstunden	1000 Std	210 639	198 561	211 321	576 947	6,1	-0,3	4,1
Baugewerblicher Umsatz ⁴⁾	Mill. EUR	21 865	18 912	21 511	54 434	15,6	1,6	4,8

Früheres Bundesgebiet

Beschäftigte im Baugewerbe ³⁾	1 000	484	475	482	473	2,0	0,5	1,7
Geleistete Arbeitsstunden	1000 Std	156 829	149 133	155 731	433 098	5,2	0,7	4,4
Baugewerblicher Umsatz ⁴⁾	Mill. EUR	17 078	14 782	16 581	42 644	15,5	3,0	5,5

Neue Länder und Berlin

Beschäftigte im Baugewerbe ³⁾	1 000	155	153	158	152	1,8	-1,7	1,9
Geleistete Arbeitsstunden	1000 Std	53 810	49 428	55 590	143 849	8,9	-3,2	3,1
Baugewerblicher Umsatz ⁴⁾	Mill. EUR	4 786	4 130	4 930	11 790	15,9	-2,9	2,5

Vorbereitende Baustellenarbeiten, Hoch- und Tiefbau ²⁾

Deutschland

Beschäftigte im Baugewerbe ³⁾	1 000	378	371	382	368	2,0	-1,0	1,4
Geleistete Arbeitsstunden	1000 Std	125 832	117 881	130 601	333 150	6,7	-3,7	2,8
Baugewerblicher Umsatz ⁴⁾	Mill. EUR	14 989	12 744	15 101	36 771	17,6	-0,7	4,2

Früheres Bundesgebiet

Beschäftigte im Baugewerbe ³⁾	1 000	280	274	281	272	2,1	-0,2	1,3
Geleistete Arbeitsstunden	1000 Std	91 302	86 560	93 740	244 329	5,5	-2,6	3,1
Baugewerblicher Umsatz ⁴⁾	Mill. EUR	11 565	9 823	11 488	28 505	17,7	0,7	5,0

Neue Länder und Berlin

Beschäftigte im Baugewerbe ³⁾	1 000	98	97	101	96	1,9	-3,0	1,7
Geleistete Arbeitsstunden	1000 Std	34 530	31 321	36 861	88 821	10,2	-6,3	2,0
Baugewerblicher Umsatz ⁴⁾	Mill. EUR	3 424	2 921	3 613	8 266	17,2	-5,2	1,6

Bauinstallation und sonstiges Baugewerbe ²⁾

Deutschland

Beschäftigte im Baugewerbe ³⁾	1 000	261	256	257	256	1,8	1,4	2,2
Geleistete Arbeitsstunden	1000 Std	84 807	80 680	80 720	243 797	5,1	5,1	5,9
Baugewerblicher Umsatz ⁴⁾	Mill. EUR	6 876	6 168	6 410	17 663	11,5	7,3	6,2

Früheres Bundesgebiet

Beschäftigte im Baugewerbe ³⁾	1 000	204	200	201	200	1,8	1,6	2,2
Geleistete Arbeitsstunden	1000 Std	65 527	62 573	61 991	188 769	4,7	5,7	6,2
Baugewerblicher Umsatz ⁴⁾	Mill. EUR	5 514	4 959	5 093	14 139	11,2	8,3	6,7

Neue Länder und Berlin

Beschäftigte im Baugewerbe ³⁾	1 000	57	56	57	56	1,7	0,7	2,3
Geleistete Arbeitsstunden	1000 Std	19 280	18 107	18 729	55 028	6,5	2,9	5,0
Baugewerblicher Umsatz ⁴⁾	Mill. EUR	1 362	1 209	1 317	3 524	12,7	3,4	4,6

1) Siehe Erläuterungen zu den Monats- bzw. Vierteljahresberichten für Vorbereitende Baustellenarbeiten, Hoch- und Tiefbau, Bauinstallation und sonstiges Baugewerbe.

2) Betriebe mit i. d. R. 20 Beschäftigten und mehr.

3) Am Ende des Vierteljahres.

4) Ohne Umsatzsteuer.

Allgemeiner Überblick

Ergebnisse der Bautätigkeitsstatistik

- Früheres Bundesgebiet -

Im Zeitraum 01.01. - 30.09.2007 wurden insgesamt 116 609 Genehmigungen zum Bau von Wohnungen in Wohn- und Nichtwohngebäuden erteilt. Dies entspricht einer Abnahme um 31,4 % zum Vergleichszeitraum des Vorjahres. Die Zahl der Wohnungen in neuen Gebäuden beläuft sich auf 104 581. Darunter waren 49 470 Wohnungen in Wohngebäuden mit einer Wohnung, 10 834 Wohnungen in Wohngebäuden mit zwei Wohnungen und 40 698 Wohnungen in Wohngebäuden mit 3 und mehr Wohnungen. Hierbei war der höchste Rückgang (43,2 %) bei den Zweifamilienhäusern zu verzeichnen.

Die genehmigten neuen Wohn- und Nichtwohngebäude umfassten einen Rauminhalt von 196,5 Mill. Kubikmetern; die

veranschlagten Baukosten beliefen sich auf 28,7 Mrd. Euro. Davon entfielen auf Wohngebäude 64,3 Mill. Kubikmeter Rauminhalt und 15,1 Mrd. Euro veranschlagte Baukosten. Für Nichtwohngebäude wurden Baukosten in Höhe von 13,6 Mrd. Euro veranschlagt, wobei der Rauminhalt 132,2 Mill. Kubikmeter betrug.

Für öffentliche Bauherren wurden 9,0 Mill. Kubikmeter umbauter Raum genehmigt (-3,7 %). Bei den nichtöffentlichen Bauherren erhöhte sich der genehmigte umbaute Raum dagegen um 12,0 % gegenüber dem Vorjahreszeitraum.

Genehmigungen	Einheit	Januar bis September		Veränderung gegenüber dem Vorjahreszeitraum
		2006	2007	
		Absolut		%
Genehmigte Wohnungen in Wohn- und Nichtwohngebäuden (Baumaßnahmen insgesamt)	Anzahl	170 046	116 609	-31,4
darunter: Wohnungen in neuen Gebäuden	Anzahl	152 560	104 581	-31,4
darunter: Wohnungen in Wohngebäuden				
mit 1 Wohnung	Anzahl	81 441	49 470	-39,3
mit 2 Wohnungen	Anzahl	19 082	10 834	-43,2
mit 3 und mehr Wohnungen	Anzahl	48 387	40 698	-15,9
Genehmigte Wohn- und Nichtwohngebäude (Errichtung neuer Gebäude)	1 000 m ³ Mill. EUR	217 983 34 918,5	196 545 28 744,5	-9,8 -17,7
davon: Genehmigte Wohngebäude	1 000 m ³ Mill. EUR	98 651 22 699,0	64 332 15 125,9	-34,8 -33,4
Genehmigte Nichtwohngebäude	1 000 m ³ Mill. EUR	119 332 12 219,5	132 214 13 618,6	10,8 11,4
davon: öffentliche Bauherren (einschl. Organisationen ohne Erwerbszweck)	1 000 m ³ Mill. EUR	9 313 2 297,1	8 972 2 424,5	-3,7 5,5
nichtöffentliche Bauherren (Unternehmen und private Haushalte)	1 000 m ³ Mill. EUR	110 019 9 922,4	123 241 11 194,1	12,0 12,8

Allgemeiner Überblick

Ergebnisse der Bautätigkeitsstatistik

- Neue Länder und Berlin -

Im Zeitraum 01.01. – 30.09.2007 wurden insgesamt 19 346 Genehmigungen zum Bau von Wohnungen in Wohn- und Nichtwohngebäuden erteilt. Dies entspricht einer Abnahme um 31,0 % zum Vergleichszeitraum des Vorjahres. Die Zahl der Wohnungen in neuen Gebäuden beläuft sich auf 16 264. Darunter waren 10 112 Wohnungen in Wohngebäuden mit einer Wohnung, 1 288 Wohnungen in Wohngebäuden mit zwei Wohnungen und 4 518 Wohnungen in Wohngebäuden mit 3 und mehr Wohnungen. Hierbei war der höchste Rückgang (42,3 %) bei den Einfamilienhäusern zu verzeichnen.

Die genehmigten neuen Wohn- und Nichtwohngebäude umfassten einen Rauminhalt von 30,8 Mill. Kubikmetern; die

veranschlagten Baukosten beliefen sich auf 4,1 Mrd. Euro. Davon entfielen auf Wohngebäude 9,0 Mill. Kubikmeter Rauminhalt und 1,9 Mrd. Euro veranschlagte Baukosten. Für Nichtwohngebäude wurden Baukosten in Höhe von 2,2 Mrd. Euro veranschlagt, wobei der Rauminhalt 21,8 Mill. Kubikmeter betrug.

Für öffentliche Bauherren wurden 2,1 Mill. Kubikmeter umbauter Raum genehmigt (-21,0 %). Bei den nicht-öffentlichen Bauherren steigerte sich der genehmigte umbaute Raum um 3,3 % gegenüber dem Vorjahreszeitraum.

Genehmigungen	Einheit	Januar bis September		Veränderung gegenüber dem Vorjahreszeitraum
		2006	2007	
		Absolut		%
Genehmigte Wohnungen in Wohn- und Nichtwohngebäuden (Baumaßnahmen insgesamt)	Anzahl	28 045	19 346	-31,0
darunter: Wohnungen in neuen Gebäuden	Anzahl	24 419	16 264	-33,4
darunter: Wohnungen in Wohngebäuden				
mit 1 Wohnung	Anzahl	17 529	10 112	-42,3
mit 2 Wohnungen	Anzahl	2 044	1 288	-37,0
mit 3 und mehr Wohnungen	Anzahl	4 385	4 518	3,0
Genehmigte Wohn- und Nichtwohngebäude (Errichtung neuer Gebäude)	1 000 m ³ Mill. EUR	35 716 5 085,4	30 791 4 095,9	-13,8 -19,5
davon: Genehmigte Wohngebäude	1 000 m ³ Mill. EUR	13 985 2 910,0	8 976 1 903,7	-35,8 -34,6
Genehmigte Nichtwohngebäude	1 000 m ³ Mill. EUR	21 730 2 175,5	21 815 2 192,1	0,4 0,8
davon: öffentliche Bauherren (einschl. Organisationen ohne Erwerbszweck)	1 000 m ³ Mill. EUR	2 604 527,8	2 056 487,8	-21,0 -7,6
nichtöffentliche Bauherren (Unternehmen und private Haushalte)	1 000 m ³ Mill. EUR	19 126 1 647,7	19 759 1 704,4	3,3 3,4

Bautätigkeit

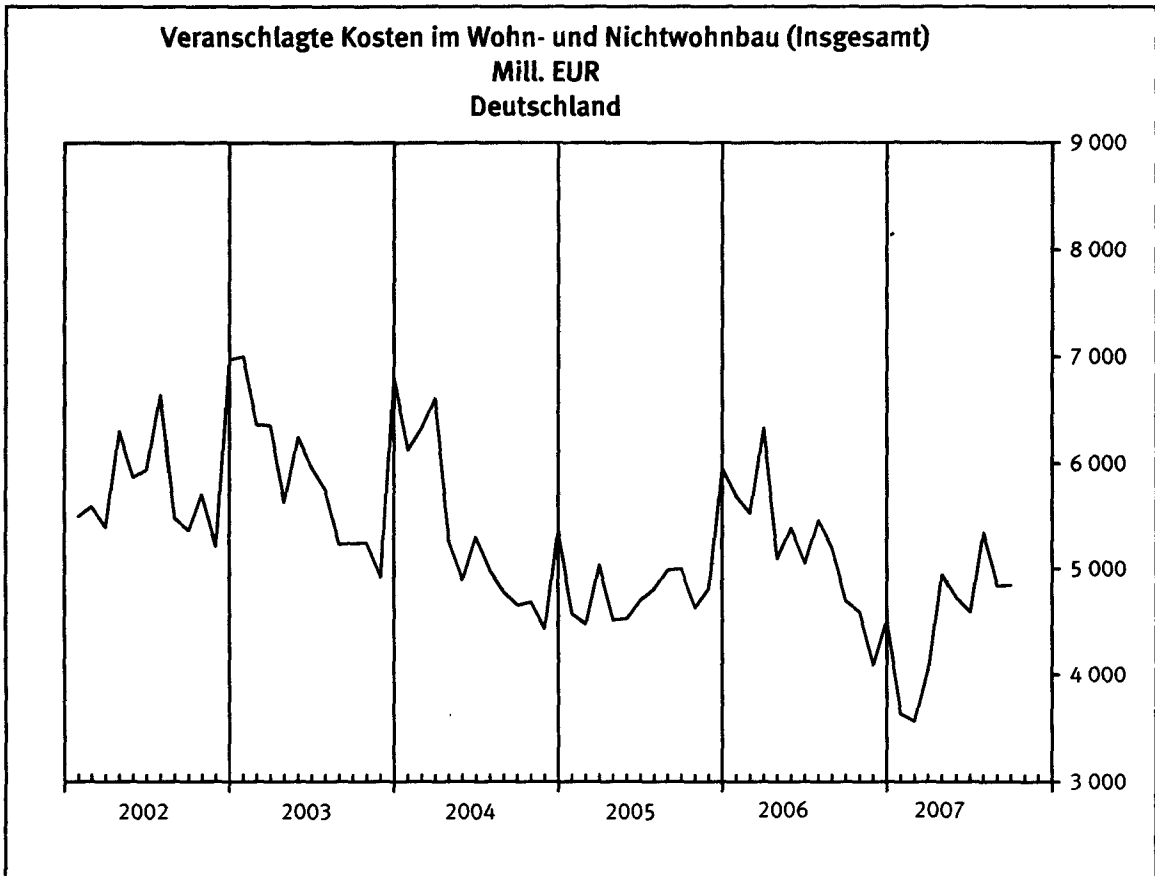
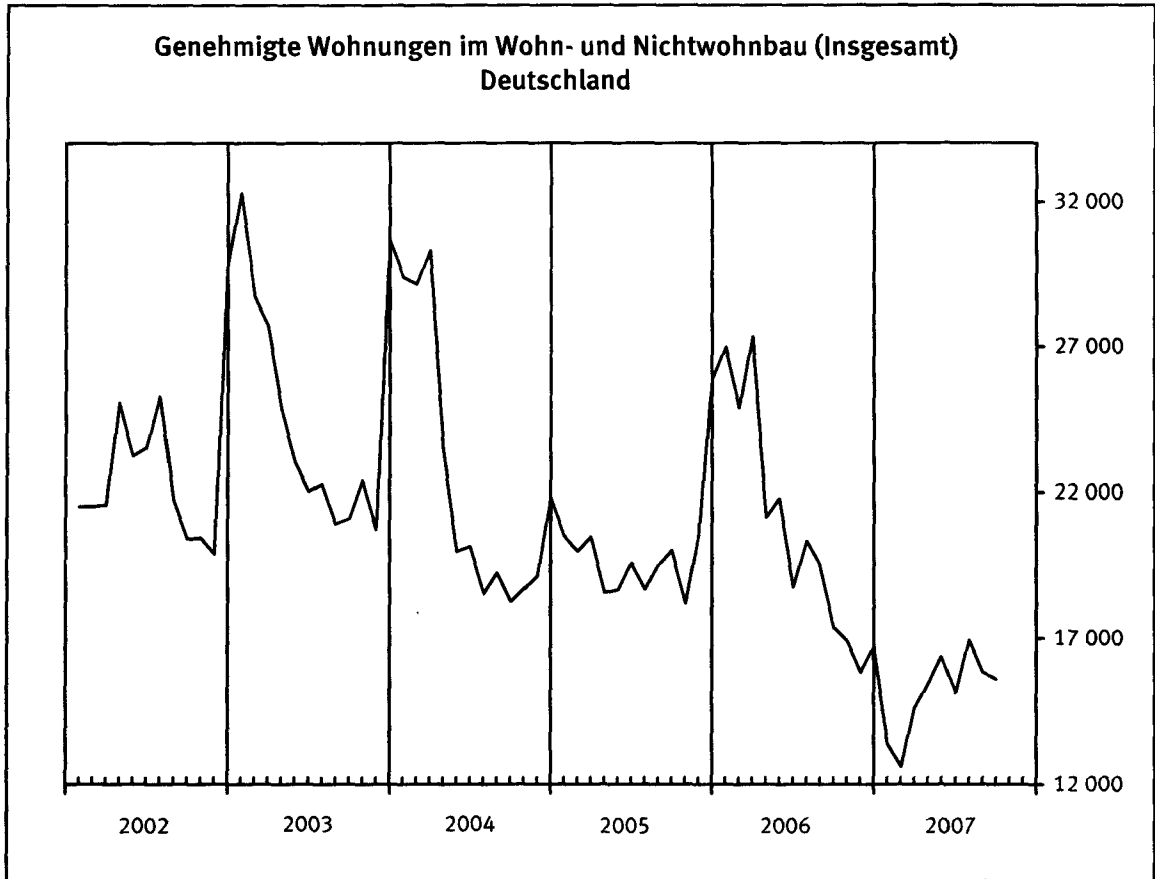

Bautätigkeit

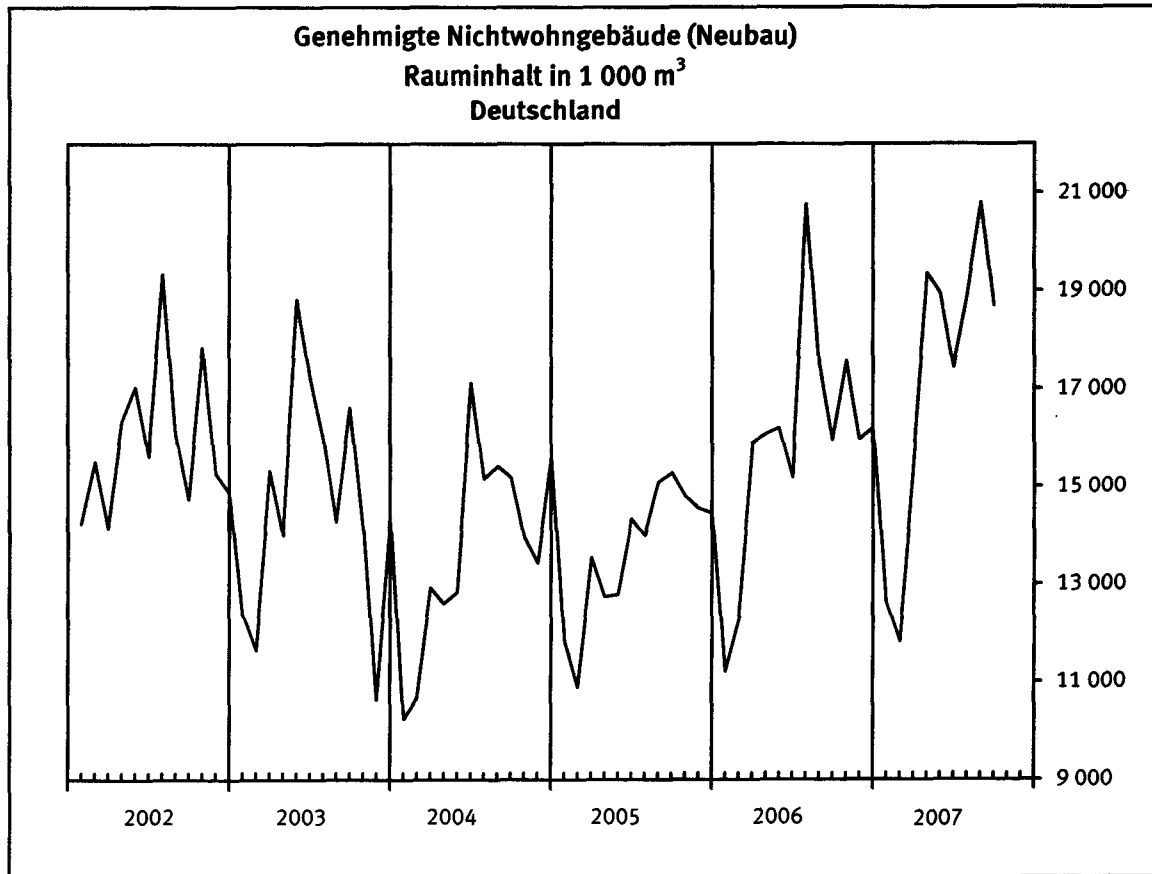
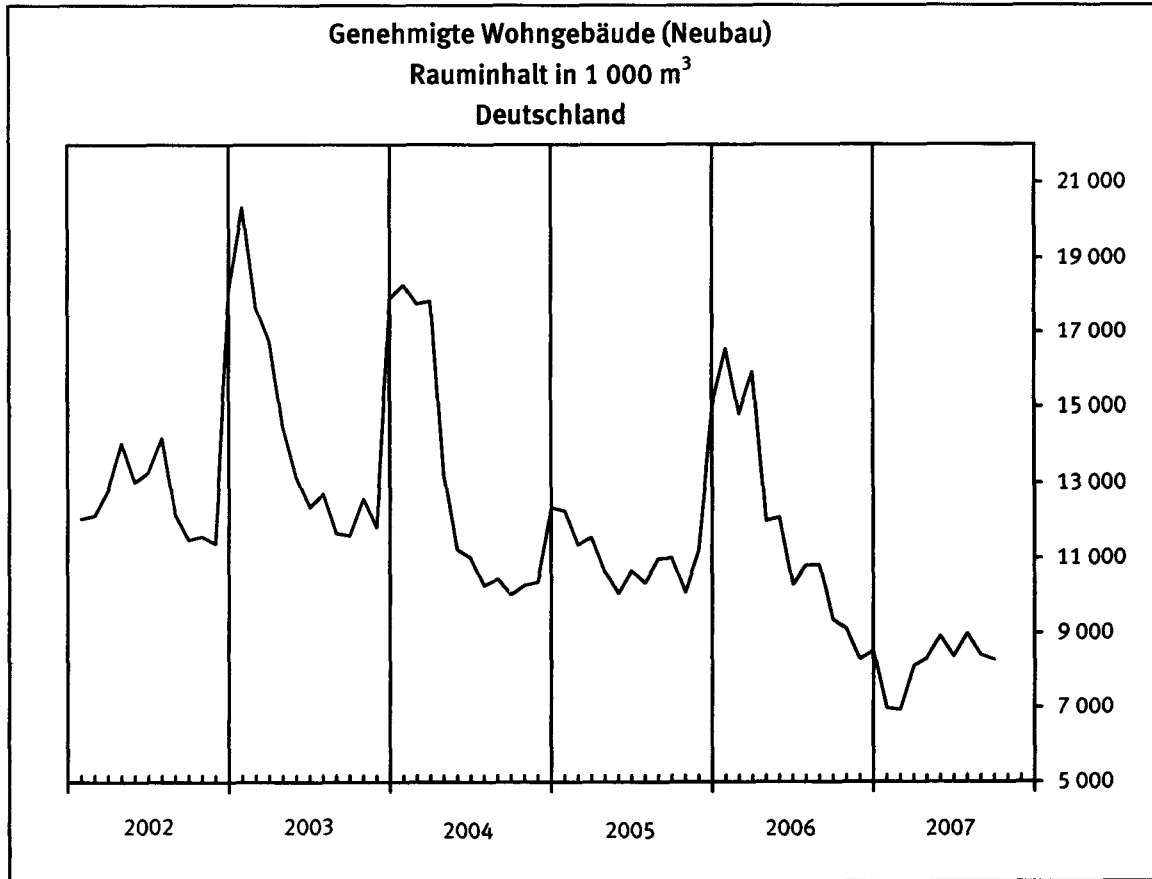

Ausbaugewerbe

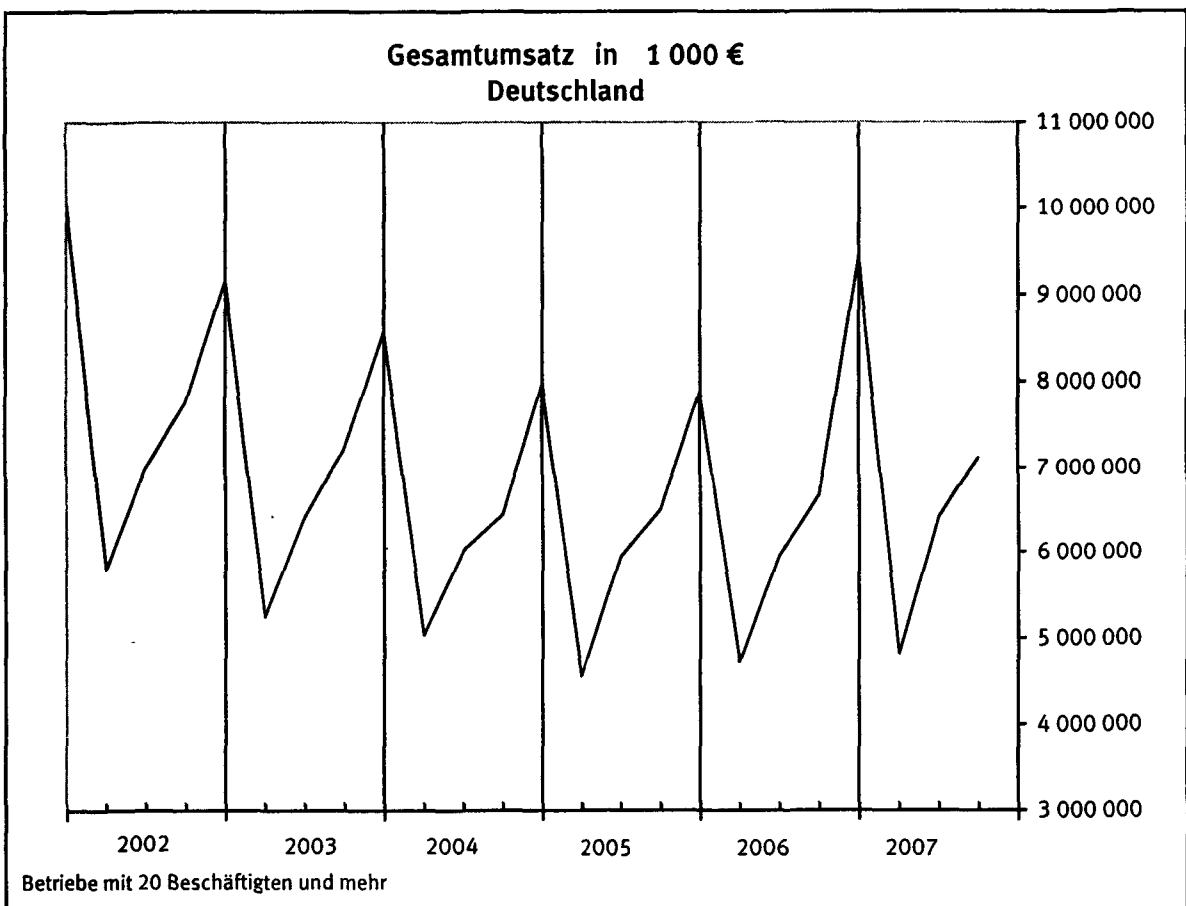
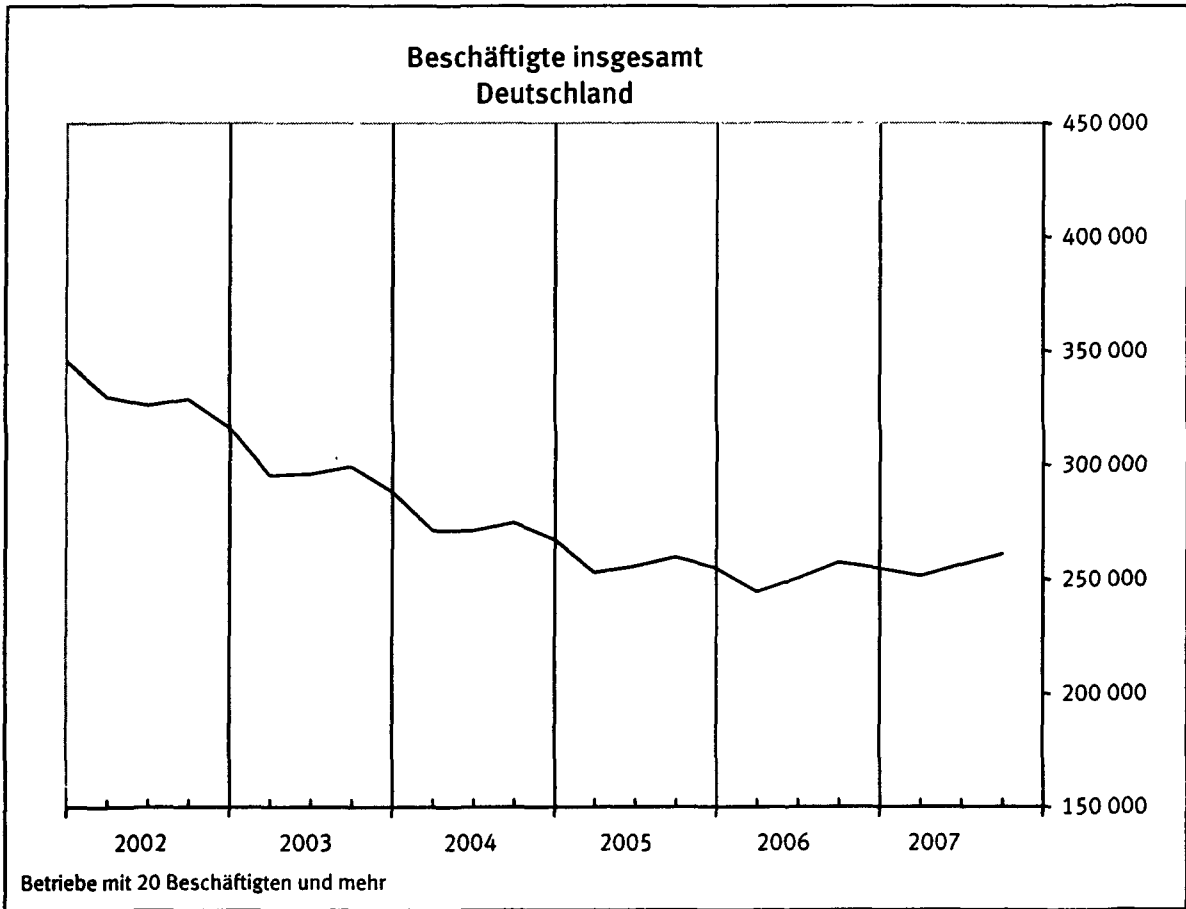

Bauhauptgewerbe

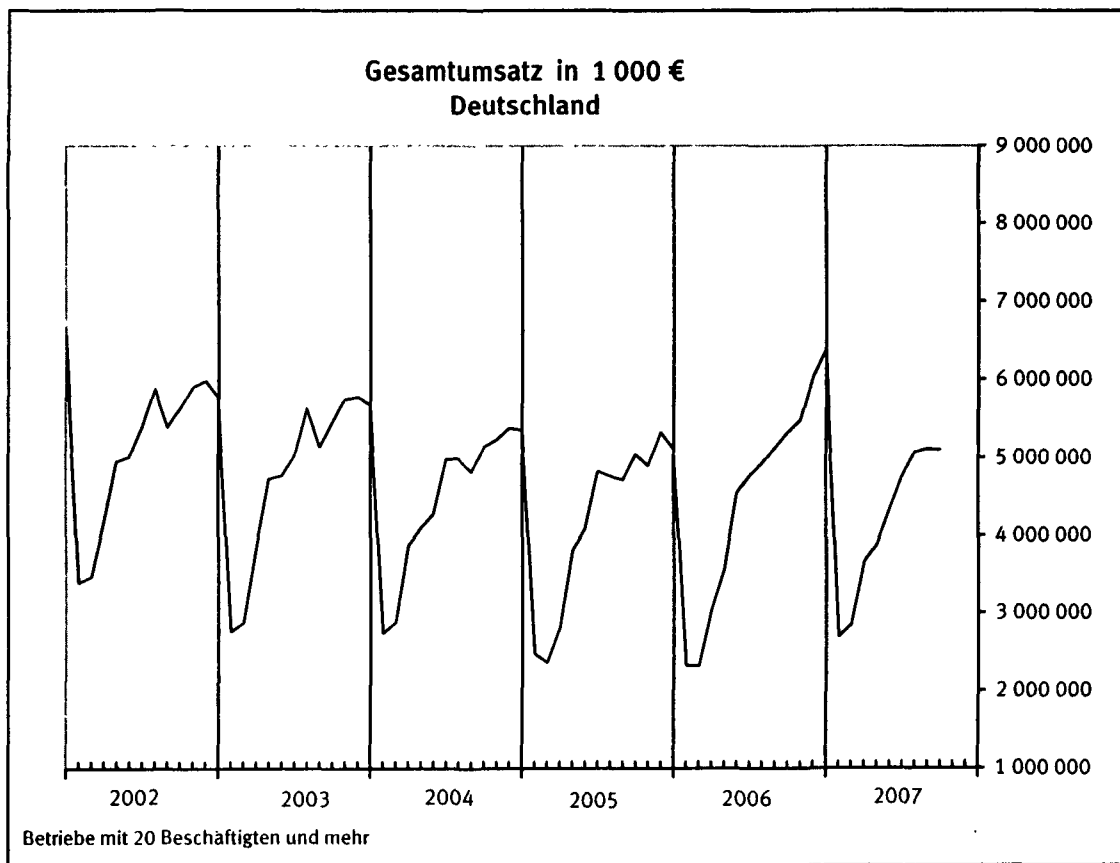
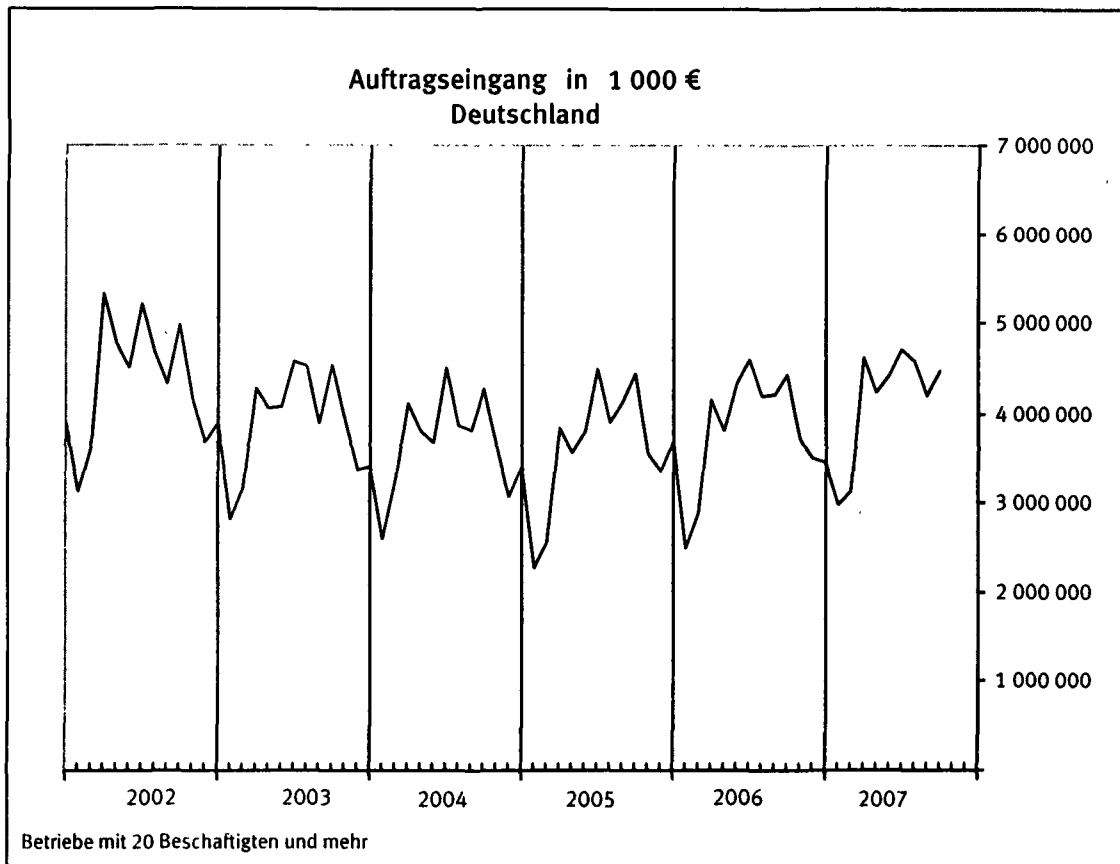

Tabellenteil
Bauberichterstattung
1 Vorbereitende Baustellenarbeiten, Hoch- und Tiefbau
1.1 Langfristige Übersichten
Deutschland
1.1.1 Betriebe, Beschäftigte, Lohn- und Gehaltssumme
- Alle Betriebe -

Jahr	Be- triebe ¹⁾	Beschäftigte ²⁾							Brutto- lohn- summe ^{4) 5)}	Brutto- gehalt- summe ⁵⁾
		ins- gesamt	tätige Inhaber und Mitinhaber	kaufm. und technische Angestellte	übrige Beschäftigte					
					zusammen	Fach- arbeiter ³⁾	Fachwerker und Werker	gewerblich Auszu- bildende		
Anzahl	1 000							Mill. EUR		
1995	73 853	1 412	53	227	1 132	783	263	86	26 381	7 704
1996	75 365	1 312	53	220	1 038	727	223	88	24 217	7 553
1997	77 055	1 221	55	213	953	667	202	85	22 368	7 324
1998	81 301	1 156	59	207	890	621	193	76	20 872	7 131
1999	80 560	1 110	59	200	851	599	184	68	20 381	7 014
2000	81 112	1 050	59	193	797	565	172	61	19 361	6 845
2001	79 002	954	57	181	716	504	158	54	17 577	6 466
2002	78 526	880	56	170	653	462	145	46	16 355	6 169
2003	76 612	814	55	160	599	430	130	40	15 223	5 782
2004	76 720	767	55	154	558	401	121	37	14 277	5 501
2005	76 075	717	56	146	516	367	113	36	13 040	5 135
2006	76 034	710	56	142	512	359	116	37	13 064	5 027

1.1.2 Geleistete Arbeitsstunden nach Art der Bauten und Auftraggebern
- Alle Betriebe -

Jahr	Arbeits- tage	Geleistete Arbeitsstunden								
		insgesamt ⁵⁾	davon im		Gewerb- licher Bau	Wohnungs- bau	Öffentlicher und Straßenbau			
			Hoch- bau	Tief- bau			zusammen	Hochbau	Tiefbau	
									Straßenbau	sonstiger Tiefbau
Anzahl	Mill. Stunden									
1995	250,6	1 734	1 171	563	598	679	458	110	157	191
1996	249,8	1 562	1 064	498	498	646	418	100	146	172
1997	248,6	1 480	1 004	476	453	630	398	90	143	165
1998	251,4	1 395	947	448	418	603	374	84	137	153
1999	253,1	1 362	911	451	407	582	372	79	140	152
2000	250,6	1 276	849	427	383	538	355	75	137	143
2001	250,8	1 124	731	394	351	446	328	69	129	131
2002	250,8	1 019	655	365	318	400	301	64	119	118
2003	250,9	951	609	342	292	382	276	57	111	108
2004	255,9	887	567	320	273	361	253	50	104	100
2005	252,6	816	515	300	257	323	236	46	99	91
2006	250,6	838	535	304	269	334	236	46	101	89

1.1.3 Umsatz insgesamt, baugewerblicher Umsatz
- Alle Betriebe -
Mill. EUR

Jahr	Gesamt- umsatz	Baugewerblicher Umsatz								
		insgesamt ⁵⁾	davon im		Gewerb- licher Bau	Wohnungs- bau	Öffentlicher und Straßenbau			
			Hoch- bau	Tief- bau			zusammen	Hochbau	Tiefbau	
									Straßenbau	sonstiger Tiefbau
Anzahl	Mill. EUR									
1995	118 825	116 831	78 849	37 983	43 941	40 977	31 913	7 799	11 004	13 110
1996	112 864	111 107	75 980	35 126	39 886	41 175	30 045	7 346	10 573	12 125
1997	109 170	107 552	73 008	34 544	37 715	40 240	29 597	7 015	10 778	11 805
1998	104 280	102 716	69 397	33 318	35 654	38 553	28 508	6 687	10 407	11 415
1999	105 350	103 780	68 590	35 189	36 398	38 151	29 231	6 275	11 282	11 673
2000	100 148	98 641	64 715	33 926	35 232	34 730	28 679	6 294	11 161	11 224
2001	92 685	91 344	58 303	33 041	34 619	29 195	27 531	5 829	11 073	10 628
2002	87 171	85 977	54 241	31 735	32 127	27 483	26 367	5 470	10 803	10 094
2003	84 269	83 181	52 195	30 986	30 066	27 455	25 659	5 399	10 558	9 703
2004	79 923	78 828	49 545	29 283	28 166	26 499	24 163	4 844	10 081	9 238
2005	75 405	74 306	46 360	27 946	26 809	24 460	23 037	4 648	9 937	8 452
2006	82 394	81 170	51 141	30 029	29 944	26 954	24 273	4 816	10 904	8 553

- 1) Ergebnisse der Totalerhebung, Stand jeweils Ende Juni.
2) Durchschnitt aus 12 Monatswerten.
3) Einschl. angestelltenversicherungspflichtige Poliere, Schachtmeister und Meister.

- 4) Einschl. Bruttogehaltssumme für Poliere, Schachtmeister und Meister.
5) Jahressummen.

Bauberichterstattung
1 Bauhauptgewerbe
1.2 Beschäftigte, Lohn- und Gehaltsumme *)
- Alle Betriebe -

DEUTSCHLAND

Zeitraum	Tätige Personen			Bruttolohn- und -gehaltsumme	
	insgesamt	davon			
		im Baugewerbe	in anderen Bereichen	Mill. EUR	
Anzahl					
2006	Januar-September	-	704 108	-	13 113,3
2007	Januar-September	703 897	698 496	5 400	13 260,5
2005	September	-	740 026	-	1 599,5
	Oktober	-	731 650	-	1 562,1
	November	-	729 249	-	1 791,4
	Dezember	-	708 306	-	1 524,7
2006	Januar	-	655 000	-	1 255,2
	Februar	-	636 471	-	1 118,2
	März	-	672 426	-	1 257,0
	April	-	707 833	-	1 469,8
	Mai	-	720 438	-	1 598,7
	Juni	-	729 062	-	1 598,3
	Juli	-	731 819	-	1 577,7
	August	-	741 186	-	1 655,3
	September	-	742 739	-	1 583,2
	Oktober	-	736 899	-	1 618,7
	November	-	733 888	-	1 843,6
	Dezember	-	718 040	-	1 516,0
2007	Januar	691 415	685 508	5 907	1 375,0
	Februar	684 249	678 722	5 527	1 243,4
	März	692 048	686 503	5 545	1 341,5
	April	701 112	695 875	5 237	1 489,4
	Mai	704 300	699 016	5 284	1 543,2
	Juni	708 603	703 749	4 854	1 535,5
	Juli	711 561	706 285	5 276	1 582,8
	August	718 367	712 868	5 499	1 625,0
	September	723 417	717 942	5 475	1 524,7
Veränderung gegenüber Vormonat in %					
2005	September	-	-0,0	-	-3,7
	Oktober	-	-1,1	-	-2,3
	November	-	-0,3	-	14,7
	Dezember	-	-2,9	-	-14,9
2006	Januar	-	-7,5	-	-17,7
	Februar	-	-2,8	-	-10,9
	März	-	5,6	-	12,4
	April	-	5,3	-	16,9
	Mai	-	1,8	-	8,8
	Juni	-	1,2	-	-0,0
	Juli	-	0,4	-	-1,3
	August	-	1,3	-	4,9
	September	-	0,2	-	-4,4
	Oktober	-	-0,8	-	2,2
	November	-	-0,4	-	13,9
	Dezember	-	-2,2	-	-17,8
2007	Januar	-	-4,5	-	-9,3
	Februar	-1,0	-1,0	-6,4	-9,6
	März	1,1	1,1	0,3	7,9
	April	1,3	1,4	-5,6	11,0
	Mai	0,5	0,5	0,9	3,6
	Juni	0,6	0,7	-8,1	-0,5
	Juli	0,4	0,4	8,7	3,1
	August	1,0	0,9	4,2	2,7
	September	0,7	0,7	-0,4	-6,2
Veränderung gegenüber Vorjahreszeitraum in %					
2007	Januar-September	-	-0,8	-	1,1
2006	September	-	0,4	-	-1,0
	Oktober	-	0,7	-	3,6
	November	-	0,6	-	2,9
	Dezember	-	1,4	-	-0,6
2007	Januar	-	4,7	-	9,5
	Februar	-	6,6	-	11,2
	März	-	2,1	-	6,7
	April	-	-1,7	-	1,3
	Mai	-	-3,0	-	-3,5
	Juni	-	-3,5	-	-3,9
	Juli	-	-3,5	-	0,3
	August	-	-3,8	-	-1,8
	September	-	-3,3	-	-3,7

*) Ab März 2007 vorläufige Ergebnisse.

Bauberichterstattung
1 Bauhauptgewerbe
1.2 Beschäftigte, Lohn- und Gehaltssumme *)
- Alle Betriebe -

FRÜHERES BUNDESGBIET

Zeitraum	Tätige Personen			Bruttolohn- und -gehaltssumme	
	insgesamt	davon			
		im Baugewerbe	in anderen Bereichen		
Anzahl				MiLL. EUR	
2006	Januar-September	-	521 864	-	10 291,4
2007	Januar-September	522 689	518 904	3 785	10 401,1
2005	September	-	542 672	-	1 245,8
	Oktober	-	535 436	-	1 208,8
	November	-	535 058	-	1 420,3
	Dezember	-	522 268	-	1 191,4
2006	Januar	-	487 664	-	984,6
	Februar	-	476 595	-	887,3
	März	-	504 470	-	999,5
	April	-	526 441	-	1 164,1
	Mai	-	533 164	-	1 251,6
	Juni	-	538 047	-	1 250,9
	Juli	-	538 756	-	1 230,6
	August	-	545 230	-	1 290,3
	September	-	546 405	-	1 232,5
	Oktober	-	541 887	-	1 253,7
	November	-	539 813	-	1 461,3
	Dezember	-	529 792	-	1 181,6
2007	Januar	512 724	508 515	4 209	1 075,9
	Februar	508 499	504 676	3 823	978,3
	März	514 944	511 046	3 898	1 055,4
	April	520 790	517 198	3 592	1 172,0
	Mai	523 106	519 446	3 660	1 208,5
	Juni	525 880	522 424	3 456	1 202,3
	Juli	527 896	524 191	3 705	1 240,3
	August	533 305	529 420	3 885	1 274,1
	September	537 056	533 223	3 833	1 194,3
Veränderung gegenüber Vormonat in %					
2005	September	-	-0,1	-	-3,9
	Oktober	-	-1,3	-	-3,0
	November	-	-0,1	-	17,5
	Dezember	-	-2,4	-	-16,1
2006	Januar	-	-6,6	-	-17,4
	Februar	-	-2,3	-	-9,9
	März	-	5,8	-	12,6
	April	-	4,4	-	16,5
	Mai	-	1,3	-	7,5
	Juni	-	0,9	-	-0,1
	Juli	-	0,1	-	-1,6
	August	-	1,2	-	4,8
	September	-	0,2	-	-4,5
	Oktober	-	-0,8	-	1,7
	November	-	-0,4	-	16,6
	Dezember	-	-1,9	-	-19,1
2007	Januar	-	-4,0	-	-8,9
	Februar	-0,8	-0,8	-9,2	-9,1
	März	1,3	1,3	2,0	7,9
	April	1,1	1,2	-7,9	11,1
	Mai	0,4	0,4	1,9	3,1
	Juni	0,5	0,6	-5,6	-0,5
	Juli	0,4	0,3	7,2	3,2
	August	1,0	1,0	4,9	2,7
	September	0,7	0,7	-1,3	-6,3
Veränderung gegenüber Vorjahreszeitraum in %					
2007	Januar-September	-	-0,6	-	1,1
2006	September	-	0,7	-	-1,1
	Oktober	-	1,2	-	3,7
	November	-	0,9	-	2,9
	Dezember	-	1,4	-	-0,8
2007	Januar	-	4,3	-	9,3
	Februar	-	5,9	-	10,3
	März	-	1,3	-	5,6
	April	-	-1,8	-	0,7
	Mai	-	-2,6	-	-3,4
	Juni	-	-2,9	-	-3,9
	Juli	-	-2,7	-	0,8
	August	-	-2,9	-	-1,3
	September	-	-2,4	-	-3,1

*) Ab März 2007 vorläufige Ergebnisse.

Bauberichterstattung
1 Bauhauptgewerbe
1.2 Beschäftigte, Lohn- und Gehaltssumme *)
- Alle Betriebe -

NEUE LÄNDER UND BERLIN

Zeitraum	Tätige Personen			Bruttolohn- und -gehaltssumme	
	insgesamt	davon			
		im Baugewerbe	in anderen Bereichen		
Anzahl				Mill. EUR	
2006	Januar-September	-	182 245	-	2 822,0
2007	Januar-September	181 208	179 592	1 616	2 859,4
2005	September	-	197 354	-	353,7
	Oktober	-	196 214	-	353,3
	November	-	194 191	-	371,2
	Dezember	-	186 038	-	333,3
2006	Januar	-	167 336	-	270,6
	Februar	-	159 876	-	230,9
	März	-	167 956	-	257,5
	April	-	181 392	-	305,7
	Mai	-	187 274	-	347,1
	Juni	-	191 015	-	347,4
	Juli	-	193 063	-	347,0
	August	-	195 956	-	365,0
	September	-	196 334	-	350,7
	Oktober	-	195 012	-	365,0
	November	-	194 075	-	382,2
	Dezember	-	188 248	-	334,5
2007	Januar	178 691	176 993	1 698	299,0
	Februar	175 750	174 046	1 704	265,1
	März	177 104	175 457	1 647	286,2
	April	180 322	178 677	1 645	317,3
	Mai	181 194	179 570	1 624	334,7
	Juni	182 723	181 325	1 398	333,2
	Juli	183 665	182 094	1 571	342,6
	August	185 062	183 448	1 614	350,8
	September	186 361	184 719	1 642	330,4
Veränderung gegenüber Vormonat in %					
2005	September	-	0,1	-	- 3,0
	Oktober	-	- 0,6	-	- 0,1
	November	-	- 1,0	-	5,1
	Dezember	-	- 4,2	-	- 10,2
2006	Januar	-	- 10,1	-	- 18,8
	Februar	-	- 4,5	-	- 14,7
	März	-	5,1	-	11,5
	April	-	8,0	-	18,7
	Mai	-	3,2	-	13,5
	Juni	-	2,0	-	0,1
	Juli	-	1,1	-	- 0,1
	August	-	1,5	-	5,2
	September	-	0,2	-	- 3,9
	Oktober	-	- 0,7	-	4,1
	November	-	- 0,5	-	4,7
	Dezember	-	- 3,0	-	- 12,5
2007	Januar	-	- 6,0	-	- 10,6
	Februar	- 1,6	- 1,7	0,4	- 11,3
	März	0,8	0,8	- 3,3	7,9
	April	1,8	1,8	- 0,1	10,9
	Mai	0,5	0,5	- 1,3	5,5
	Juni	0,8	1,0	- 13,9	- 0,5
	Juli	0,5	0,4	12,4	2,8
	August	0,8	0,7	2,7	2,4
	September	0,7	0,7	1,7	- 5,8
Veränderung gegenüber Vorjahreszeitraum in %					
2007	Januar-September	-	- 1,5	-	1,3
2006	September	-	- 0,5	-	- 0,8
	Oktober	-	- 0,6	-	3,3
	November	-	- 0,1	-	3,0
	Dezember	-	1,2	-	0,3
2007	Januar	-	5,8	-	10,5
	Februar	-	8,9	-	14,8
	März	-	4,5	-	11,1
	April	-	- 1,5	-	3,8
	Mai	-	- 4,1	-	- 3,6
	Juni	-	- 5,1	-	- 4,1
	Juli	-	- 5,7	-	- 1,3
	August	-	- 6,4	-	- 3,9
	September	-	- 5,9	-	- 5,8

*) Ab März 2007 vorläufige Ergebnisse.

Bauberichterstattung
1 Bauhauptgewerbe
1.2 Beschäftigte, Bruttolohn- und -gehaltssumme *)
- Alle Betriebe -

DEUTSCHLAND NACH LÄNDERN

Zeitraum	Tätige Personen			Bruttolohn- und -gehaltssumme	
	insgesamt	davon			
		im Baugewerbe	in anderen Bereichen		
Anzahl				Mill. EUR	
Deutschland					
2006	September	-	742 739	-	1 583,2
2007	August	718 367	712 868	5 499	1 625,0
	September	723 417	717 942	5 475	1 524,7
Früheres Bundesgebiet					
2006	September	-	546 405	-	1 232,5
2007	August	533 305	529 420	3 885	1 274,1
	September	537 056	533 223	3 833	1 194,3
Neue Länder und Berlin					
2006	September	-	196 334	-	350,7
2007	August	185 062	183 448	1 614	350,8
	September	186 361	184 719	1 642	330,4
Baden-Württemberg					
2006	September	-	86 310	-	197,7
2007	August	85 232	84 835	397	209,5
	September	87 765	87 337	428	200,9
Bayern					
2006	September	-	136 883	-	295,7
2007	August	134 703	133 641	1 062	312,5
	September	136 329	135 323	1 006	292,3
Berlin					
2006	September	-	18 744	-	33,5
2007	August	17 287	17 100	187	33,2
	September	17 585	17 378	207	32,4
Brandenburg					
2006	September	-	35 667	-	61,8
2007	August	33 988	33 484	504	62,5
	September	34 279	33 750	529	59,6
Bremen					
2006	September	-	3 886	-	10,4
2007	August	3 972	3 856	116	10,0
	September	3 974	3 858	116	9,8
Hamburg					
2006	September	-	8 346	-	23,2
2007	August	8 567	8 514	53	26,1
	September	8 724	8 682	42	22,9
Hessen					
2006	September	-	47 742	-	108,3
2007	August	48 055	47 627	428	110,7
	September	48 031	47 611	420	103,5

*) Ab März 2007 vorläufige Ergebnisse.

Bauberichterstattung
1 Bauhauptgewerbe
1.2 Beschäftigte, Bruttolohn- und -gehaltssumme *)
- Alle Betriebe -

DEUTSCHLAND NACH LÄNDERN

Zeitraum	Tätige Personen			Bruttolohn- und -gehaltssumme	
	insgesamt	davon			
		im Baugewerbe	in anderen Bereichen		
Anzahl				Mill. EUR	
Mecklenburg-Vorpommern					
2006	September	-	18 742	-	34,2
2007	August	17 663	17 570	93	34,4
	September	17 549	17 468	81	31,7
Niedersachsen					
2006	September	-	75 149	-	170,8
2007	August	74 413	74 044	369	179,6
	September	74 651	74 283	368	167,7
Nordrhein-Westfalen					
2006	September	-	119 160	-	274,0
2007	August	111 184	110 210	974	268,7
	September	110 469	109 508	961	252,7
Rheinland-Pfalz					
2006	September	-	37 803	-	84,2
2007	August	37 172	36 789	383	87,2
	September	37 008	36 618	390	79,0
Saarland					
2006	September	-	9 343	-	22,3
2007	August	9 128	9 110	18	22,8
	September	9 110	9 092	18	21,7
Sachsen					
2006	September	-	60 155	-	107,1
2007	August	56 380	55 997	383	106,1
	September	56 717	56 333	384	99,7
Sachsen-Anhalt					
2006	September	-	31 603	-	58,3
2007	August	29 432	29 212	220	57,2
	September	29 336	29 116	220	52,7
Schleswig-Holstein					
2006	September	-	21 783	-	46,0
2007	August	20 879	20 794	85	46,8
	September	20 995	20 911	84	43,8
Thüringen					
2006	September	-	31 423	-	55,9
2007	August	30 312	30 085	227	57,5
	September	30 895	30 674	221	54,3

*) Ab März 2007 vorläufige Ergebnisse.

Lfd.	Zeitraum	Geleistete Arbeitsstunden			Gewerblicher Bau			Wohnungs- bau
		insgesamt	davon im		zusammen	Hochbau	Tiefbau	
			Hochbau	Tiefbau				
01	2006 Januar-September	613 211	393 496	219 715	196 682	114 016	82 666	246 338
02	2007 Januar-September	603 822	379 740	224 082	197 926	114 225	83 701	231 170
03	2005 September	83 287	51 767	31 520	25 170	14 149	11 021	32 846
04	Oktober	76 846	47 611	29 235	23 542	13 264	10 278	30 015
05	November	76 609	47 425	29 184	24 290	13 602	10 688	29 461
06	Dezember	55 735	35 269	20 466	18 463	10 601	7 862	21 568
07	2006 Januar	36 965	25 266	11 699	13 985	8 709	5 276	14 303
08	Februar	39 873	27 394	12 479	14 458	8 954	5 504	16 066
09	März	57 292	37 928	19 364	19 683	11 545	8 138	23 154
10	April	68 984	43 430	25 554	21 625	12 109	9 516	27 783
11	Mai	82 143	51 770	30 373	25 148	14 175	10 973	33 408
12	Juni	81 243	51 743	29 500	24 840	14 192	10 648	33 462
13	Juli	81 500	51 946	29 554	24 889	14 254	10 635	33 289
14	August	81 487	51 460	30 027	26 188	15 223	10 965	31 683
15	September	83 724	52 559	31 165	25 866	14 855	11 011	33 190
16	Oktober	82 362	51 648	30 714	25 608	14 640	10 968	32 418
17	November	83 485	52 022	31 463	26 465	14 951	11 514	32 417
18	Dezember	59 406	37 650	21 756	19 750	11 314	8 436	23 128
19	2007 Januar	49 300	33 216	16 084	17 600	10 617	6 983	19 658
20	Februar	50 804	33 796	17 008	17 614	10 557	7 057	20 214
21	März	64 866	41 349	23 517	21 812	12 445	9 367	25 095
22	April	67 028	41 557	25 471	21 241	11 916	9 325	25 822
23	Mai	71 876	44 751	27 125	22 769	13 043	9 726	27 855
24	Juni	74 161	45 769	28 392	23 878	13 602	10 276	28 159
25	Juli	77 426	48 158	29 268	24 540	14 070	10 470	29 758
26	August	74 536	45 758	28 778	24 605	14 159	10 446	27 163
27	September	73 825	45 386	28 439	23 867	13 816	10 051	27 446
Veränderung gegen								
28	2005 September	7,2	6,4	8,5	2,9	1,0	5,5	8,7
29	Oktober	-7,7	-8,0	-7,2	-6,5	-6,3	-6,7	-8,6
30	November	-0,3	-0,4	-0,2	3,2	2,5	4,0	-1,8
31	Dezember	-27,2	-25,6	-29,9	-24,0	-22,1	-26,4	-26,8
32	2006 Januar	-33,7	-28,4	-42,8	-24,3	-17,8	-32,9	-33,7
33	Februar	7,9	8,4	6,7	3,4	2,8	4,3	12,3
34	März	43,7	38,5	55,2	36,1	28,9	47,9	44,1
35	April	20,4	14,5	32,0	9,9	4,9	16,9	20,0
36	Mai	19,1	19,2	18,9	16,3	17,1	15,3	20,2
37	Juni	-1,1	-0,1	-2,9	-1,2	0,1	-3,0	0,2
38	Juli	0,3	0,4	0,2	0,2	0,4	-0,1	-0,5
39	August	-0,0	-0,9	1,6	5,2	6,8	3,1	-4,8
40	September	2,7	2,1	3,8	-1,2	-2,4	0,4	4,8
41	Oktober	-1,6	-1,7	-1,4	-1,0	-1,4	-0,4	-2,3
42	November	1,4	0,7	2,4	3,3	2,1	5,0	-0,0
43	Dezember	-28,8	-27,6	-30,9	-25,4	-24,3	-26,7	-28,7
44	2007 Januar	-17,0	-11,8	-26,1	-10,9	-6,2	-17,2	-15,0
45	Februar	3,1	1,7	5,7	0,1	-0,6	1,1	2,8
46	März	27,7	22,3	38,3	23,8	17,9	32,7	24,1
47	April	3,3	0,5	8,3	-2,6	-4,3	-0,4	2,9
48	Mai	7,2	7,7	6,5	7,2	9,5	4,3	7,9
49	Juni	3,2	2,3	4,7	4,9	4,3	5,7	1,1
50	Juli	4,4	5,2	3,1	2,8	3,4	1,9	5,7
51	August	-3,7	-5,0	-1,7	0,3	0,6	-0,2	-8,7
52	September	-1,0	-0,8	-1,2	-3,0	-2,4	-3,8	1,0
Veränderung gegenüber								
53	2007 Januar-September	-1,5	-3,5	2,0	0,6	0,2	1,3	-6,2
54	2006 September	0,5	1,5	-1,1	2,8	5,0	-0,1	1,0
55	Oktober	7,2	8,5	5,1	8,8	10,4	6,7	8,0
56	November	9,0	9,7	7,8	9,0	9,9	7,7	10,0
57	Dezember	6,6	6,8	6,3	7,0	6,7	7,3	7,2
58	2007 Januar	33,4	31,5	37,5	25,8	21,9	32,4	37,4
59	Februar	27,4	23,4	21,8	21,8	17,9	28,2	25,8
60	März	13,2	9,0	21,4	10,8	7,8	15,1	8,4
61	April	-2,8	-4,3	-0,3	-1,8	-1,6	-2,0	-7,1
62	Mai	-12,5	-13,6	-10,7	-9,5	-8,0	-11,4	-16,6
63	Juni	-8,7	-11,5	-3,8	-3,9	-4,2	-3,5	-15,8
64	Juli	-5,0	-7,3	-1,0	-1,4	-1,3	-1,6	-10,6
65	August	-8,5	-11,1	-4,2	-6,0	-7,0	-4,7	-14,3
66	September	-11,8	-13,6	-8,7	-7,7	-7,0	-8,7	-17,3

*) Ab März 2007 vorläufige Ergebnisse.

erstattung
 gewerbe
 Art der Bauten und Auftraggebern*)
 Betriebe -
 Stunden
 L A N D

Öffentlicher und Straßenbau								Lfd.
zusammen	Hochbau	davon für		Tiefbau	davon			
		Organisationen ohne Erwerbszweck	Körperschaften des öffentlichen Rechts		Straßenbau	sonstiger Tiefbau		
170 191	33 142	7 249	25 893	137 049	72 458	64 591	01	
174 726	34 345	8 463	25 882	140 381	74 597	65 784	02	
25 271	4 772	1 120	3 652	20 499	11 071	9 428	03	
23 289	4 332	982	3 350	18 957	10 219	8 738	04	
22 858	4 362	949	3 413	18 496	9 860	8 636	05	
15 704	3 100	637	2 463	12 604	6 431	6 173	06	
8 677	2 254	501	1 753	6 423	2 692	3 731	07	
9 349	2 374	544	1 830	6 975	3 052	3 923	08	
14 455	3 229	733	2 496	11 226	5 291	5 935	09	
19 576	3 538	777	2 761	16 038	8 558	7 480	10	
23 587	4 187	890	3 297	19 400	10 490	8 910	11	
22 941	4 089	901	3 188	18 852	10 377	8 475	12	
23 322	4 403	945	3 458	18 919	10 456	8 463	13	
23 616	4 554	950	3 604	19 062	10 393	8 669	14	
24 668	4 514	1 008	3 506	20 154	11 149	9 005	15	
24 336	4 590	1 003	3 587	19 746	10 909	8 837	16	
24 603	4 654	1 022	3 632	19 949	11 026	8 923	17	
16 528	3 208	707	2 501	13 320	7 102	6 218	18	
12 042	2 941	728	2 213	9 101	4 194	4 907	19	
12 976	3 025	714	2 311	9 951	4 738	5 213	20	
17 959	3 809	903	2 906	14 150	7 102	7 048	21	
19 965	3 819	1 054	2 765	16 146	8 603	7 543	22	
21 252	3 853	973	2 880	17 399	9 320	8 079	23	
22 124	4 008	962	3 046	18 116	9 902	8 214	24	
23 128	4 330	1 083	3 247	18 798	10 277	8 521	25	
22 768	4 436	1 106	3 330	18 332	10 229	8 103	26	
22 512	4 124	940	3 184	18 388	10 232	8 156	27	
über Vormonat in %								
9,9	8,2	13,2	6,8	10,3	11,0	9,4	28	
-7,8	-9,2	-12,3	-8,3	-7,5	-7,7	-7,3	29	
-1,9	0,7	-3,4	1,9	-2,4	-3,5	-1,2	30	
-31,3	-28,9	-32,9	-27,8	-31,9	-34,8	-28,5	31	
-44,7	-27,3	-21,4	-28,8	-49,0	-58,1	-39,6	32	
7,7	5,3	8,6	4,4	8,6	13,4	5,1	33	
54,6	36,0	34,7	36,4	60,9	73,4	51,3	34	
35,4	9,6	6,0	10,6	42,9	61,7	26,0	35	
20,5	18,3	14,5	19,4	21,0	22,6	19,1	36	
-2,7	-2,3	1,2	-3,3	-2,8	-1,1	-4,9	37	
1,7	7,7	4,9	8,5	0,4	0,8	-0,1	38	
1,3	3,4	0,5	4,2	0,8	-0,6	2,4	39	
4,5	-0,9	6,1	-2,7	5,7	7,3	3,9	40	
-1,3	1,7	-0,5	2,3	-2,0	-2,2	-1,9	41	
1,1	1,4	1,9	1,3	1,0	1,1	1,0	42	
-32,8	-31,1	-30,8	-31,1	-33,2	-35,6	-30,3	43	
-27,1	-8,3	3,0	-11,5	-31,7	-40,9	-21,1	44	
7,8	2,9	-1,9	4,4	9,3	13,0	6,2	45	
38,4	25,9	26,5	25,7	42,2	49,9	35,2	46	
11,2	0,3	16,7	-4,9	14,1	21,1	7,0	47	
6,4	0,9	-7,7	4,2	7,8	8,3	7,1	48	
4,1	4,0	-1,1	5,8	4,1	6,2	1,7	49	
4,5	8,0	12,6	6,6	3,8	3,8	3,7	50	
-1,6	2,4	2,1	2,6	-2,5	-0,5	-4,9	51	
-1,1	-7,0	-15,0	-4,4	0,3	0,0	0,7	52	
Vorjahreszeitraum in %								
2,7	3,6	16,7	-0,0	2,4	3,0	1,8	53	
-2,4	-5,4	-10,0	-4,0	-1,7	0,7	-4,5	54	
4,5	6,0	7,1	7,1	4,2	6,8	1,1	55	
7,6	6,7	7,7	6,4	7,9	11,8	3,3	56	
5,2	3,5	11,0	1,5	5,7	10,4	0,7	57	
38,8	30,5	45,3	26,2	41,7	55,8	31,5	58	
38,8	27,4	31,3	26,3	42,7	55,2	32,9	59	
24,2	18,0	23,2	16,4	26,0	34,2	18,8	60	
2,0	7,9	35,6	0,1	0,7	0,5	0,8	61	
-9,9	-8,0	9,3	-12,6	-10,3	-11,2	-9,3	62	
-3,6	-2,0	6,8	-4,5	-3,9	-4,6	-3,1	63	
-0,8	-1,7	14,6	-6,1	-0,6	-1,7	0,7	64	
-3,6	-2,6	16,4	-7,6	-3,8	-1,6	-6,5	65	
-8,7	-8,6	-6,7	-9,2	-8,8	-8,2	-9,4	66	

Baubericht
1 Bauhaupt
1.3 Geleistete Arbeitsstunden nach
- Alle
1 000
FRÜHERES

Lfd.	Zeitraum	Geleistete Arbeitsstunden			Gewerblicher Bau			Wohnungs- bau
		insgesamt	davon im		zusammen	Hochbau	Tiefbau	
			Hochbau	Tiefbau				
01	2006 Januar-September	451 562	298 804	152 758	136 518	80 883	55 635	195 892
02	2007 Januar-September	445 457	288 812	156 645	139 042	82 934	56 108	182 432
03	2005 September	60 202	38 695	21 507	17 205	9 905	7 300	25 721
04	Oktober	55 746	35 759	19 987	16 174	9 367	6 807	23 603
05	November	55 182	35 538	19 644	16 598	9 593	7 005	23 235
06	Dezember	40 726	26 690	14 036	12 834	7 521	5 313	17 157
07	2006 Januar	27 753	19 336	8 417	10 149	6 337	3 812	11 502
08	Februar	30 640	21 306	9 334	10 602	6 548	4 054	13 154
09	März	44 168	29 902	14 266	14 268	8 469	5 799	19 174
10	April	51 245	33 408	17 837	14 981	8 549	6 432	22 511
11	Mai	60 524	39 517	21 007	17 394	10 086	7 308	26 702
12	Juni	59 066	38 907	20 159	17 050	9 992	7 058	26 258
13	Juli	59 382	39 125	20 257	16 907	9 995	6 912	26 203
14	August	57 840	37 823	20 017	17 457	10 451	7 006	24 365
15	September	60 944	39 480	21 464	17 710	10 456	7 254	26 023
16	Oktober	60 737	39 356	21 381	17 797	10 565	7 232	25 719
17	November	60 405	38 908	21 497	18 154	10 612	7 542	25 291
18	Dezember	43 492	28 422	15 070	13 837	8 170	5 667	18 142
19	2007 Januar	36 285	25 022	11 263	12 420	7 617	4 803	15 476
20	Februar	38 164	25 965	12 199	12 643	7 723	4 920	16 218
21	März	48 900	32 077	16 823	15 603	9 149	6 454	20 302
22	April	49 975	32 002	17 973	14 972	8 673	6 299	20 701
23	Mai	53 304	34 236	19 068	16 089	9 586	6 503	22 025
24	Juni	54 261	34 655	19 606	16 524	9 790	6 734	22 106
25	Juli	56 799	36 561	20 238	16 912	10 098	6 814	23 423
26	August	53 693	34 103	19 590	16 994	10 125	6 869	20 948
27	September	54 076	34 191	19 885	16 885	10 173	6 712	21 233
Veränderung gegen								
28	2005 September	11,0	10,2	12,6	5,3	2,7	9,1	13,3
29	Oktober	-7,4	-7,6	-7,1	-6,0	-5,4	-6,8	-8,2
30	November	-1,0	-0,6	-1,7	2,6	2,4	2,9	-1,6
31	Dezember	-26,2	-24,9	-28,5	-22,7	-21,6	-24,2	-26,2
32	2006 Januar	-31,9	-27,6	-40,0	-20,9	-15,7	-28,3	-33,0
33	Februar	10,4	10,2	10,9	4,5	3,3	6,3	14,4
34	März	44,2	40,3	52,8	34,6	29,3	43,0	45,8
35	April	16,0	11,7	25,0	5,0	0,9	10,9	17,4
36	Mai	18,1	18,3	17,8	16,1	18,0	13,6	18,6
37	Juni	-2,4	-1,5	-4,0	-2,0	-0,9	-3,4	-1,7
38	Juli	0,5	0,6	0,5	-0,8	0,0	-2,1	-0,2
39	August	-2,6	-3,3	-1,2	3,3	4,6	1,4	-7,0
40	September	5,4	4,4	7,2	1,4	0,0	3,5	6,8
41	Oktober	-0,3	-0,3	-0,4	0,5	1,0	-0,3	-1,2
42	November	-0,5	-1,1	0,5	2,0	0,4	4,3	-1,7
43	Dezember	-28,0	-27,0	-29,9	-23,8	-23,0	-24,9	-28,3
44	2007 Januar	-16,6	-12,0	-25,3	-10,2	-6,8	-15,2	-14,7
45	Februar	5,2	3,8	8,3	1,8	1,4	2,4	4,8
46	März	28,1	23,5	37,9	23,4	18,5	31,2	25,2
47	April	2,2	-0,2	6,8	-4,0	-5,2	-2,4	2,0
48	Mai	6,7	7,0	6,1	7,5	10,5	3,2	6,4
49	Juni	1,8	1,2	2,8	2,7	2,1	3,6	0,4
50	Juli	4,7	5,5	3,2	2,3	3,1	1,2	6,0
51	August	-5,5	-6,7	-3,2	0,5	0,3	0,8	-10,6
52	September	0,7	0,3	1,5	-0,6	0,5	-2,3	1,4
Veränderung gegenüber								
53	2007 Januar-September	-1,4	-3,3	2,5	1,8	2,5	0,9	-6,9
54	2006 September	1,2	2,0	-0,2	2,9	5,6	-0,6	1,2
55	Oktober	9,0	10,1	7,0	10,0	12,8	6,2	9,0
56	November	9,5	9,5	9,4	9,4	10,6	7,7	8,8
57	Dezember	6,8	6,5	7,4	7,8	8,6	6,7	5,7
58	2007 Januar	30,7	29,4	33,8	22,4	20,2	26,0	34,6
59	Februar	24,6	21,9	30,7	19,3	17,9	21,4	23,3
60	März	10,7	7,3	17,9	9,4	8,0	11,3	5,9
61	April	-2,5	-4,2	0,8	-0,1	1,5	-2,1	-8,0
62	Mai	-11,9	-13,4	-9,2	-7,5	-5,0	-11,0	-17,5
63	Juni	-8,1	-10,9	-2,7	-3,1	-2,0	-4,6	-15,8
64	Juli	-4,3	-6,6	-0,1	0,0	1,0	-1,4	-10,6
65	August	-7,2	-9,8	-2,1	-2,7	-3,1	-2,0	-14,0
66	September	-11,3	-13,4	-7,4	-4,7	-2,7	-7,5	-18,4

*) Ab März 2007 vorläufige Ergebnisse.

erstattung
 gewerbe
 Art der Bauten und Auftraggebern*)
 Betriebe -
 Stunden
 BUNDESGBIET

Öffentlicher und Straßenbau								Lfd.
zusammen	Hochbau	davon für		Tiefbau	davon			
		Organisationen ohne Erwerbszweck	Körperschaften des öffentlichen Rechts		Straßenbau	sonstiger Tiefbau		
119 152	22 029	5 248	16 781	97 123	51 310	45 813	01	
123 983	23 446	6 317	17 129	100 537	53 635	46 902	02	
17 276	3 069	752	2 317	14 207	7 678	6 529	03	
15 969	2 789	642	2 147	13 180	7 110	6 070	04	
15 349	2 710	611	2 099	12 639	6 682	5 957	05	
10 735	2 012	441	1 571	8 723	4 474	4 249	06	
6 102	1 497	349	1 148	4 605	2 033	2 572	07	
6 884	1 604	416	1 188	5 280	2 441	2 839	08	
10 726	2 259	569	1 690	8 467	4 128	4 339	09	
13 753	2 348	566	1 782	11 405	6 075	5 330	10	
16 428	2 729	650	2 079	13 699	7 346	6 353	11	
15 758	2 657	643	2 014	13 101	7 170	5 931	12	
16 272	2 927	665	2 262	13 345	7 314	6 031	13	
16 018	3 007	671	2 336	13 011	7 016	5 995	14	
17 211	3 001	719	2 282	14 210	7 787	6 423	15	
17 221	3 072	705	2 367	14 149	7 829	6 320	16	
16 960	3 005	687	2 318	13 955	7 689	6 266	17	
11 513	2 110	490	1 620	9 403	5 023	4 380	18	
8 389	1 929	495	1 434	6 460	3 093	3 367	19	
9 303	2 024	511	1 513	7 279	3 595	3 684	20	
12 995	2 626	698	1 928	10 369	5 320	5 049	21	
14 302	2 628	792	1 836	11 674	6 270	5 404	22	
15 190	2 625	717	1 908	12 565	6 724	5 841	23	
15 631	2 759	737	2 022	12 872	6 965	5 907	24	
16 464	3 040	848	2 192	13 424	7 278	6 146	25	
15 751	3 030	840	2 190	12 721	7 051	5 670	26	
15 958	2 785	679	2 106	13 173	7 339	5 834	27	
über Vormonat in %								
13,7	10,6	10,3	10,6	14,4	14,9	13,9	28	
-7,6	-9,1	-14,6	-7,3	-7,2	-7,4	-7,0	29	
-3,9	-2,8	-4,8	-2,2	-4,1	-6,0	-1,9	30	
-30,1	-25,8	-27,8	-25,2	-31,0	-33,0	-28,7	31	
-43,2	-25,6	-20,9	-26,9	-47,2	-54,6	-39,5	32	
12,8	7,1	19,2	3,5	14,7	20,1	10,4	33	
55,8	40,8	36,8	42,3	60,4	69,1	52,8	34	
28,2	3,9	-0,5	5,4	34,7	47,2	22,8	35	
19,5	16,2	14,8	16,7	20,1	20,9	19,2	36	
-4,1	-2,6	-1,1	-3,1	-4,4	-2,4	-6,6	37	
3,3	10,2	3,4	12,3	1,9	2,0	1,7	38	
-1,6	2,7	0,9	3,3	-2,5	-4,1	-0,6	39	
7,4	-0,2	7,2	-2,3	9,2	11,0	7,1	40	
0,1	2,4	-1,9	3,7	-0,4	0,5	-1,6	41	
-1,5	-2,2	-2,6	-2,1	-1,4	-1,8	-0,9	42	
-32,1	-29,8	-28,7	-30,1	-32,6	-34,7	-30,1	43	
-27,1	-8,6	1,0	-11,5	-31,3	-38,4	-23,1	44	
10,9	4,9	3,2	5,5	12,7	16,2	9,4	45	
39,7	29,7	36,6	27,4	42,5	48,0	37,1	46	
10,1	0,1	13,5	-4,8	12,6	17,9	7,0	47	
6,2	-0,1	-9,5	3,9	7,6	7,2	8,1	48	
2,9	5,1	2,8	6,0	2,4	3,6	1,1	49	
5,3	10,2	15,1	8,4	4,3	4,5	4,0	50	
-4,3	-0,3	-0,9	-0,1	-5,2	-3,1	-7,7	51	
1,3	-8,1	-19,2	-3,8	3,6	4,1	2,9	52	
Vorjahreszeitraum in %								
4,1	6,4	20,4	2,1	3,5	4,5	2,4	53	
-0,4	-2,2	-4,4	-1,5	0,0	1,4	-1,6	54	
7,8	10,1	9,8	10,2	7,4	10,1	4,1	55	
10,5	10,9	12,4	10,4	10,4	15,1	5,2	56	
7,2	4,9	11,1	3,1	7,8	12,3	3,1	57	
37,5	28,9	41,8	24,9	40,3	52,1	30,9	58	
35,1	26,2	22,8	27,4	37,9	47,3	29,8	59	
21,2	16,2	22,7	14,1	22,5	28,9	16,4	60	
4,0	11,9	39,9	3,0	2,4	3,2	1,4	61	
-7,5	-3,8	10,3	-8,2	-8,3	-8,5	-8,1	62	
-0,8	3,8	14,6	0,4	-1,7	-2,9	-0,4	63	
1,2	3,9	27,5	-3,1	0,6	-0,5	1,9	64	
-1,7	0,8	25,2	-6,3	-2,2	0,5	-5,4	65	
-7,3	-7,2	-5,6	-7,7	-7,3	-5,8	-9,2	66	

Lfd.	Zeitraum	Geleistete Arbeitsstunden			Gewerblicher Bau			Wohnungs- bau
		insgesamt	davon im		zusammen	Hochbau	Tiefbau	
			Hochbau	Tiefbau				
01	2006 Januar-September	161 649	94 692	66 957	60 164	33 133	27 031	50 446
02	2007 Januar-September	158 365	90 928	67 437	58 884	31 291	27 593	48 738
03	2005 September	23 085	13 072	10 013	7 965	4 244	3 721	7 125
04	Oktober	21 100	11 852	9 248	7 368	3 897	3 471	6 412
05	November	21 427	11 887	9 540	7 692	4 009	3 683	6 226
06	Dezember	15 009	8 579	6 430	5 629	3 080	2 549	4 411
07	2006 Januar	9 212	5 930	3 282	3 836	2 372	1 464	2 801
08	Februar	9 233	6 088	3 145	3 856	2 406	1 450	2 912
09	März	13 124	8 026	5 098	5 415	3 076	2 339	3 980
10	April	17 739	10 022	7 717	6 644	3 560	3 084	5 272
11	Mai	21 619	12 253	9 366	7 754	4 089	3 665	6 706
12	Juni	22 177	12 836	9 341	7 790	4 200	3 590	7 204
13	Juli	22 118	12 821	9 297	7 982	4 259	3 723	7 086
14	August	23 647	13 637	10 010	8 731	4 772	3 959	7 318
15	September	22 780	13 079	9 701	8 156	4 399	3 757	7 167
16	Oktober	21 625	12 292	9 333	7 811	4 075	3 736	6 699
17	November	23 080	13 114	9 966	8 311	4 339	3 972	7 126
18	Dezember	15 914	9 228	6 686	5 913	3 144	2 769	4 986
19	2007 Januar	13 015	8 194	4 821	5 180	3 000	2 180	4 182
20	Februar	12 640	7 831	4 809	4 971	2 834	2 137	3 996
21	März	15 966	9 272	6 694	6 209	3 296	2 913	4 793
22	April	17 053	9 555	7 498	6 269	3 243	3 026	5 121
23	Mai	18 572	10 515	8 057	6 680	3 457	3 223	5 830
24	Juni	19 900	11 114	8 786	7 354	3 812	3 542	6 053
25	Juli	20 627	11 597	9 030	7 628	3 972	3 656	6 335
26	August	20 843	11 655	9 188	7 611	4 034	3 577	6 215
27	September	19 749	11 195	8 554	6 982	3 643	3 339	6 213
Veränderung gegen								
28	2005 September	-1,5	-3,3	0,8	-1,9	-2,6	-1,0	-5,3
29	Oktober	-8,6	-9,3	-7,6	-7,5	-8,2	-6,7	-10,0
30	November	1,5	0,3	3,2	4,4	2,9	6,1	-2,9
31	Dezember	-30,0	-27,8	-32,6	-26,8	-23,2	-30,8	-29,2
32	2006 Januar	-38,6	-30,9	-49,0	-31,9	-23,0	-42,6	-36,5
33	Februar	0,2	2,7	-4,2	0,5	1,4	-1,0	4,0
34	März	42,1	31,8	62,1	40,4	27,8	61,3	36,7
35	April	35,2	24,9	51,4	22,7	15,7	31,9	32,5
36	Mai	21,9	22,3	21,4	16,7	14,9	18,8	27,2
37	Juni	2,6	4,8	-0,3	0,5	2,7	-2,0	7,4
38	Juli	-0,3	0,1	-0,5	2,5	1,4	3,7	-1,6
39	August	6,9	6,4	7,7	9,4	12,0	6,3	3,3
40	September	-3,7	-4,1	-3,1	-6,6	-7,8	-5,1	-2,1
41	Oktober	-5,1	-6,0	-3,8	-4,2	-7,4	-0,6	-6,5
42	November	6,7	6,7	6,8	6,4	6,5	6,3	6,4
43	Dezember	-31,0	-29,6	-32,9	-28,9	-27,5	-30,3	-30,0
44	2007 Januar	-18,2	-11,2	-27,9	-12,4	-4,6	-21,3	-16,1
45	Februar	-2,9	-4,4	-0,2	-4,0	-5,5	-2,0	-4,4
46	März	26,3	18,4	39,2	24,9	16,3	36,3	19,9
47	April	6,8	3,1	12,0	1,0	-1,6	3,9	6,8
48	Mai	8,9	10,0	7,5	6,6	6,6	6,5	13,8
49	Juni	7,2	5,7	9,0	10,1	10,3	9,9	3,8
50	Juli	3,7	4,3	2,8	3,7	4,2	3,2	4,7
51	August	1,0	0,5	1,7	-0,2	1,6	-2,2	-1,9
52	September	-5,2	-3,9	-6,9	-8,3	-9,7	-6,7	-0,0
Veränderung gegenüber								
53	2007 Januar-September	-2,0	-4,0	0,7	-2,1	-5,6	2,1	-3,4
54	2006 September	-1,3	0,1	-3,1	2,4	3,7	1,0	0,6
55	Oktober	2,5	3,7	0,9	6,0	4,6	7,6	4,5
56	November	7,7	10,3	4,5	8,0	8,2	7,8	14,5
57	Dezember	6,0	7,6	4,0	5,0	2,1	8,6	13,0
58	2007 Januar	41,3	38,2	46,9	35,0	26,5	48,9	49,3
59	Februar	36,9	28,6	52,9	28,9	17,8	47,4	37,2
60	März	21,7	15,5	31,3	14,7	7,2	24,5	20,4
61	April	-3,9	-4,7	-2,8	-5,6	-8,9	-1,9	-2,9
62	Mai	-14,1	-14,2	-14,0	-13,9	-15,5	-12,1	-13,1
63	Juni	-10,3	-13,4	-5,9	-5,6	-9,2	-1,3	-16,0
64	Juli	-6,7	-9,5	-2,9	-4,4	-6,7	-1,8	-10,6
65	August	-11,9	-14,5	-8,2	-12,8	-15,5	-9,6	-15,1
66	September	-13,3	-14,4	-11,8	-14,4	-17,2	-11,1	-13,3

*) Ab März 2007 vorläufige Ergebnisse.

erstattung
 gewerbe
 Art der Bauten und Auftraggebern*)
 Betriebe -
 Stunden
 UND BERLIN

Öffentlicher und Straßenbau								Lfd.
zusammen	Hochbau	davon für		Tiefbau	davon			
		Organisationen ohne Erwerbszweck	Körperschaften des öffentlichen Rechts		Straßenbau	sonstiger Tiefbau		
51 039	11 113	2 001	9 112	39 926	21 148	18 778	01	
50 743	10 899	2 146	8 753	39 844	20 962	18 882	02	
7 995	1 703	368	1 335	6 292	3 393	2 899	03	
7 320	1 543	340	1 203	5 777	3 109	2 668	04	
7 509	1 652	338	1 314	5 857	3 178	2 679	05	
4 969	1 088	196	892	3 881	1 957	1 924	06	
2 575	757	152	605	1 818	659	1 159	07	
2 465	770	128	642	1 695	611	1 084	08	
3 729	970	164	806	2 759	1 163	1 596	09	
5 823	1 190	211	979	4 633	2 483	2 150	10	
7 159	1 458	240	1 218	5 701	3 144	2 557	11	
7 183	1 432	258	1 174	5 751	3 207	2 544	12	
7 050	1 476	280	1 196	5 574	3 142	2 432	13	
7 598	1 547	279	1 268	6 051	3 377	2 674	14	
7 457	1 513	289	1 224	5 944	3 362	2 582	15	
7 115	1 518	298	1 220	5 597	3 080	2 517	16	
7 643	1 649	335	1 314	5 994	3 337	2 657	17	
5 015	1 098	217	881	3 917	2 079	1 838	18	
3 653	1 012	233	779	2 641	1 101	1 540	19	
3 673	1 001	203	798	2 672	1 143	1 529	20	
4 964	1 183	205	978	3 781	1 782	1 999	21	
5 663	1 191	262	929	4 472	2 333	2 139	22	
6 062	1 228	256	972	4 834	2 596	2 238	23	
6 493	1 249	225	1 024	5 244	2 937	2 307	24	
6 664	1 290	235	1 055	5 374	2 999	2 375	25	
7 017	1 406	266	1 140	5 611	3 178	2 433	26	
6 554	1 339	261	1 078	5 215	2 893	2 322	27	
über Vormonat in %								
2,4	4,3	19,9	0,7	1,9	3,1	0,6	28	
-8,4	-9,4	-7,6	-9,9	-8,2	-8,4	-8,0	29	
2,6	7,1	-0,6	9,2	1,4	2,2	0,4	30	
-33,8	-34,1	-42,0	-32,1	-33,7	-38,4	-28,2	31	
-48,2	-30,4	-22,4	-32,2	-53,2	-66,3	-39,8	32	
-4,3	1,7	-15,8	6,1	-6,8	-7,3	-6,5	33	
51,3	26,0	28,1	25,5	62,8	90,3	47,2	34	
56,2	22,7	28,7	21,5	67,9	113,5	34,7	35	
22,9	22,5	13,7	24,4	23,1	26,6	18,9	36	
0,3	-1,8	7,5	-3,6	0,9	2,0	-0,5	37	
-1,9	3,1	8,5	1,9	-3,1	-2,0	-4,4	38	
7,8	4,8	-0,4	6,0	8,6	7,5	10,0	39	
-1,9	-2,2	3,6	-3,5	-1,8	-0,4	-3,4	40	
-4,6	0,3	3,1	-0,3	-5,8	-8,4	-2,5	41	
7,4	8,6	12,4	7,7	7,1	8,3	5,6	42	
-34,4	-33,4	-35,2	-33,0	-34,7	-37,7	-30,8	43	
-27,2	-7,8	7,4	-11,6	-32,6	-47,0	-16,2	44	
0,5	-1,1	-12,9	2,4	1,2	3,8	-0,7	45	
35,1	18,2	1,0	22,6	41,5	55,9	30,7	46	
14,1	0,7	27,8	-5,0	18,3	30,9	7,0	47	
7,0	3,1	-2,3	4,6	8,1	11,3	4,6	48	
7,1	1,7	-12,1	5,3	8,5	13,1	3,1	49	
2,6	3,3	4,4	3,0	2,5	2,1	2,9	50	
5,3	9,0	13,2	8,1	4,4	6,0	2,4	51	
-6,6	-4,8	-1,9	-5,4	-7,1	-9,0	-4,6	52	
Vorjahreszeitraum in %								
-0,6	-1,9	7,2	-3,9	-0,2	-0,9	0,6	53	
-6,7	-11,2	-21,5	-8,3	-5,5	-0,9	-10,9	54	
-2,8	-1,6	-12,4	1,4	-3,1	-0,9	-5,7	55	
1,8	-0,2	-0,9	0,0	2,3	5,0	-0,8	56	
0,9	0,9	10,7	-1,2	0,9	6,2	-4,5	57	
41,9	33,7	53,3	28,8	45,3	67,1	32,9	58	
49,0	30,0	58,6	24,3	57,6	87,1	41,1	59	
33,1	22,0	25,0	21,3	37,0	53,2	25,3	60	
-2,7	0,1	24,2	-5,1	-3,5	-6,0	-0,5	61	
-15,3	-15,8	6,7	-20,2	-15,2	-17,4	-12,5	62	
-9,6	-12,8	-12,8	-12,8	-8,8	-8,4	-9,3	63	
-5,5	-12,6	-16,1	-11,8	-3,6	-4,6	-2,3	64	
-7,6	-9,1	-4,7	-10,1	-7,3	-5,9	-9,0	65	
-12,1	-11,5	-9,7	-11,9	-12,3	-14,0	-10,1	66	

Baubericht
1 Vorbereitende Baustellen
1.3 Geleistete Arbeitsstunden nach
- Alle
1 000
DEUTSCHLAND

Lfd.	Zeitraum	Geleistete Arbeitsstunden			Gewerblicher Bau			Wohnungs- bau
		insgesamt	davon im		zusammen	Hochbau	Tiefbau	
			Hochbau	Tiefbau				
								Deutsch
01	2006 September	83 724	52 559	31 165	25 866	14 855	11 011	33 190
02	2007 August	74 536	45 758	28 778	24 605	14 159	10 446	27 163
03	September	73 825	45 386	28 439	23 867	13 816	10 051	27 446
								Früheres
04	2006 September	60 944	39 480	21 464	17 710	10 456	7 254	26 023
05	2007 August	53 693	34 103	19 590	16 994	10 125	6 869	20 948
06	September	54 076	34 191	19 885	16 885	10 173	6 712	21 233
								Neue Länder
07	2006 September	22 780	13 079	9 701	8 156	4 399	3 757	7 167
08	2007 August	20 843	11 655	9 188	7 611	4 034	3 577	6 215
09	September	19 749	11 195	8 554	6 982	3 643	3 339	6 213
								Baden-
10	2006 September	9 859	6 604	3 255	2 491	1 615	876	4 421
11	2007 August	7 682	5 034	2 648	2 424	1 576	848	2 978
12	September	8 949	5 770	3 179	2 558	1 645	913	3 661
								Bay
13	2006 September	15 614	10 640	4 974	4 197	2 671	1 526	7 064
14	2007 August	13 228	8 976	4 252	3 902	2 549	1 353	5 471
15	September	13 936	9 429	4 507	4 075	2 701	1 374	5 857
								Ber
16	2006 September	1 732	1 080	652	618	342	276	634
17	2007 August	1 575	957	618	547	262	285	588
18	September	1 505	924	581	464	223	241	578
								Branden
19	2006 September	4 313	2 460	1 853	1 425	648	777	1 593
20	2007 August	3 956	2 243	1 713	1 376	657	719	1 395
21	September	3 748	2 107	1 641	1 268	573	695	1 360
								Bre
22	2006 September	412	186	226	181	62	119	103
23	2007 August	371	170	201	157	52	105	81
24	September	368	164	204	172	68	104	71
								Ham
25	2006 September	847	522	325	322	203	119	291
26	2007 August	820	506	314	268	183	85	283
27	September	812	507	305	289	196	93	283
								Hes
28	2006 September	4 807	2 863	1 944	1 456	902	554	1 760
29	2007 August	4 689	2 754	1 935	1 456	882	574	1 631
30	September	4 468	2 653	1 815	1 360	834	526	1 572

*) Ab März 2007 vorläufige Ergebnisse.

erstattung
arbeiten, Hoch- und Tiefbau
Art der Bauten und Auftraggebern *)
Betriebe -
Stunden
NACH LÄNDERN

Öffentlicher und Straßenbau								
zusammen	Hochbau	davon für		Tiefbau	davon		Lfd.	
		Organisationen ohne Erwerbszweck	Körperschaften des öffentlichen Rechts		Straßenbau	sonstiger Tiefbau		
land								
24 668	4 514	1 008	3 506	20 154	11 149	9 005	01	
22 768	4 436	1 106	3 330	18 332	10 229	8 103	02	
22 512	4 124	940	3 184	18 388	10 232	8 156	03	
Bundesgebiet								
17 211	3 001	719	2 282	14 210	7 787	6 423	04	
15 751	3 030	840	2 190	12 721	7 051	5 670	05	
15 958	2 785	679	2 106	13 173	7 339	5 834	06	
und Berlin								
7 457	1 513	289	1 224	5 944	3 362	2 582	07	
7 017	1 406	266	1 140	5 611	3 178	2 433	08	
6 554	1 339	261	1 078	5 215	2 893	2 322	09	
Württemberg								
2 947	568	108	460	2 379	1 425	954	10	
2 280	480	121	359	1 800	1 055	745	11	
2 730	464	108	356	2 266	1 341	925	12	
ern								
4 353	905	217	688	3 448	1 733	1 715	13	
3 855	956	264	692	2 899	1 488	1 411	14	
4 004	871	184	687	3 133	1 658	1 475	15	
lin								
480	104	19	85	376	194	182	16	
440	107	32	75	333	164	169	17	
463	123	32	91	340	153	187	18	
burg								
1 295	219	61	158	1 076	596	480	19	
1 185	191	49	142	994	575	419	20	
1 120	174	47	127	946	558	388	21	
men								
128	21	18	3	107	78	29	22	
133	37	27	10	96	71	25	23	
125	25	15	10	100	74	26	24	
burg								
234	28	7	21	206	87	119	25	
269	40	12	28	229	121	108	26	
240	28	5	23	212	115	97	27	
sen								
1 591	201	49	152	1 390	756	634	28	
1 602	241	40	201	1 361	761	600	29	
1 536	247	54	193	1 289	712	577	30	

Baubericht
1 Vorbereitende Baustellen
1.3 Geleistete Arbeitsstunden nach
- Alle
1 000

DEUTSCHLAND

Lfd.	Zeitraum	Geleistete Arbeitsstunden			Gewerblicher Bau			Wohnungs- bau
		insgesamt	davon im		zusammen	Hochbau	Tiefbau	
			Hochbau	Tiefbau				
								Mecklenburg-
01	2006 September	2 323	1 415	908	874	455	419	828
02	2007 August	2 116	1 251	865	795	415	380	707
03	September	1 970	1 195	775	696	361	335	716
								Nieder
04	2006 September	8 639	5 397	3 242	2 787	1 413	1 374	3 649
05	2007 August	7 755	4 719	3 036	2 767	1 391	1 376	3 034
06	September	7 476	4 494	2 982	2 760	1 421	1 339	2 785
								Nordrhein-
07	2006 September	12 917	8 303	4 614	4 380	2 429	1 951	5 303
08	2007 August	12 220	7 762	4 458	4 156	2 297	1 859	4 826
09	September	11 317	7 094	4 223	3 930	2 200	1 730	4 362
								Rheinland-
10	2006 September	4 274	2 608	1 666	971	578	393	1 785
11	2007 August	3 798	2 161	1 637	962	618	344	1 332
12	September	3 656	2 095	1 561	873	561	312	1 332
								Saar
13	2006 September	1 124	661	463	347	203	144	416
14	2007 August	985	576	409	325	202	123	335
15	September	1 016	590	426	309	182	127	361
								Sach
16	2006 September	6 857	3 878	2 979	2 588	1 393	1 195	1 983
17	2007 August	6 237	3 438	2 799	2 319	1 282	1 037	1 692
18	September	5 919	3 299	2 620	2 150	1 161	989	1 706
								Sachsen-
19	2006 September	3 796	2 124	1 672	1 461	838	623	1 069
20	2007 August	3 339	1 780	1 559	1 363	742	621	834
21	September	3 117	1 678	1 439	1 278	703	575	778
								Schleswig-
22	2006 September	2 451	1 696	755	578	380	198	1 231
23	2007 August	2 145	1 445	700	577	375	202	977
24	September	2 078	1 395	683	559	365	194	949
								Thürin
25	2006 September	3 759	2 122	1 637	1 190	723	467	1 060
26	2007 August	3 620	1 986	1 634	1 211	676	535	999
27	September	3 490	1 992	1 498	1 126	622	504	1 075

*) Ab März 2007 vorläufige Ergebnisse.

erstattung
arbeiten, Hoch- und Tiefbau
Art der Bauten und Auftraggebern *)
Betriebe -
Stunden
NACH LÄNDERN

Öffentlicher und Straßenbau								Lfd.
zusammen	Hochbau	davon für		Tiefbau	davon			
		Organisationen ohne Erwerbszweck	Körperschaften des öffentlichen Rechts		Straßenbau	sonstiger Tiefbau		
Vorpommern								
621	132	31	101	489	312	177	01	
614	129	25	104	485	302	183	02	
558	118	23	95	440	279	161	03	
sachsen								
2 203	335	78	257	1 868	1 033	835	04	
1 954	294	53	241	1 660	954	706	05	
1 931	288	53	235	1 643	925	718	06	
Westfalen								
3 234	571	165	406	2 663	1 407	1 256	07	
3 238	639	238	401	2 599	1 380	1 219	08	
3 025	532	194	338	2 493	1 337	1 156	09	
Pfalz								
1 518	245	52	193	1 273	797	476	10	
1 504	211	50	161	1 293	796	497	11	
1 451	202	42	160	1 249	743	506	12	
land								
361	42	6	36	319	153	166	13	
325	39	6	33	286	146	140	14	
346	47	2	45	299	156	143	15	
sen								
2 286	502	90	412	1 784	1 006	778	16	
2 226	464	71	393	1 762	1 029	733	17	
2 063	432	77	355	1 631	925	706	18	
Anhalt								
1 266	217	34	183	1 049	628	421	19	
1 142	204	47	157	938	545	393	20	
1 061	197	40	157	864	475	389	21	
Holstein								
642	85	19	66	557	318	239	22	
591	93	29	64	498	279	219	23	
570	81	22	59	489	278	211	24	
gen								
1 509	339	54	285	1 170	626	544	25	
1 410	311	42	269	1 099	563	536	26	
1 289	295	42	253	994	503	491	27	

Lfd.	Zeitraum	Gesamt- umsatz	Baugewerblicher Umsatz			Gewerblicher Bau			Wohnungs- bau
			insgesamt	davon im		zusammen	Hochbau	Tiefbau	
				Hochbau	Tiefbau				
01	2006 Jan.-Sept.	55 375,0	54 515,1	34 690,8	19 824,2	20 310,3	13 357,7	6 952,7	18 080,4
02	2007 Jan.-Sept.	56 051,6	55 176,5	34 768,2	20 408,4	21 644,7	14 336,1	7 308,6	17 064,2
03	2005 September	7 570,0	7 457,9	4 551,3	2 906,6	2 549,3	1 625,1	924,1	2 424,6
04	Oktober	7 309,1	7 204,1	4 343,4	2 860,6	2 493,3	1 568,8	924,5	2 328,2
05	November	7 937,9	7 831,7	4 716,7	3 115,0	2 766,4	1 716,5	1 050,0	2 523,9
06	Dezember	7 660,4	7 558,6	4 697,0	2 861,6	2 798,7	1 744,8	1 053,9	2 466,8
07	2006 Januar	3 511,8	3 459,2	2 318,1	1 141,1	1 351,3	926,0	425,2	1 137,8
08	Februar	3 516,2	3 461,6	2 436,2	1 025,4	1 488,9	1 066,8	422,1	1 131,4
09	März	4 719,4	4 642,9	3 171,7	1 471,2	1 909,7	1 305,5	604,2	1 541,4
10	April	5 559,4	5 472,6	3 517,7	1 954,8	2 037,0	1 330,6	706,4	1 866,2
11	Mai	7 066,9	6 958,7	4 360,4	2 598,2	2 473,4	1 594,2	879,2	2 378,8
12	Juni	7 395,2	7 282,0	4 537,0	2 745,0	2 613,3	1 658,7	954,6	2 486,6
13	Juli	7 634,9	7 524,2	4 692,3	2 831,8	2 684,4	1 729,5	954,9	2 535,3
14	August	7 848,1	7 720,9	4 774,8	2 946,2	2 840,8	1 853,5	987,3	2 452,5
15	September	8 123,1	7 992,9	4 882,6	3 110,4	2 911,5	1 892,9	1 018,7	2 550,5
16	Oktober	8 220,5	8 097,3	4 895,8	3 201,5	2 910,6	1 833,8	1 076,7	2 612,2
17	November	9 000,8	8 881,2	5 354,3	3 526,9	3 281,5	2 027,9	1 253,6	2 793,2
18	Dezember	9 797,4	9 676,8	6 200,5	3 476,3	3 441,5	2 152,1	1 289,5	3 467,9
19	2007 Januar	4 137,9	4 078,6	2 790,2	1 288,4	1 635,5	1 139,6	495,9	1 381,2
20	Februar	4 323,4	4 260,7	2 922,9	1 337,8	1 809,6	1 276,0	533,6	1 373,6
21	März	5 537,8	5 457,0	3 554,3	1 902,7	2 216,6	1 459,7	756,9	1 759,4
22	April	5 816,2	5 716,4	3 577,1	2 139,3	2 204,3	1 427,2	777,1	1 787,6
23	Mai	6 488,2	6 388,2	3 961,2	2 427,1	2 439,8	1 606,7	833,1	1 993,9
24	Juni	7 111,1	7 005,4	4 312,7	2 692,8	2 697,8	1 751,6	946,3	2 140,5
25	Juli	7 554,2	7 418,1	4 589,1	2 829,0	2 878,0	1 874,4	1 003,6	2 279,6
26	August	7 557,0	7 437,3	4 581,1	2 856,2	2 902,3	1 937,9	964,4	2 189,3
27	September	7 525,9	7 414,7	4 479,7	2 935,0	2 860,7	1 863,0	997,8	2 159,0
Veränderung gegen									
28	2005 September	6,9	6,9	6,2	7,8	4,2	2,6	7,3	7,0
29	Oktober	-3,4	-3,4	-4,6	-1,6	-2,2	-3,5	0,0	-4,0
30	November	8,6	8,7	8,6	8,9	11,0	9,4	13,6	8,4
31	Dezember	-3,5	-3,5	-0,4	-8,1	1,2	1,7	0,4	-2,3
32	2006 Januar	-54,2	-54,2	-50,6	-60,1	-51,7	-46,9	-59,7	-53,9
33	Februar	0,1	0,1	5,1	-10,1	10,2	15,2	-0,7	-0,6
34	März	34,2	34,1	30,2	43,5	28,3	22,4	43,1	36,2
35	April	17,8	17,9	10,9	32,9	6,7	1,9	16,9	21,1
36	Mai	27,1	27,2	24,0	32,9	21,4	19,8	24,5	27,5
37	Juni	4,6	4,6	4,0	5,6	5,7	4,0	8,6	4,5
38	Juli	3,2	3,3	3,4	3,2	2,7	4,3	0,0	2,0
39	August	2,8	2,6	1,8	4,0	5,8	7,2	3,4	-3,3
40	September	3,5	3,5	2,3	5,6	2,5	2,1	3,2	4,0
41	Oktober	1,2	1,3	0,3	2,9	-0,0	-3,1	5,7	2,4
42	November	9,5	9,7	9,4	10,2	12,7	10,6	16,4	6,9
43	Dezember	8,9	9,0	15,8	-1,4	4,9	6,1	2,9	24,2
44	2007 Januar	-57,8	-57,9	-55,0	-62,9	-52,5	-47,0	-61,5	-60,2
45	Februar	4,5	4,5	4,8	3,8	10,6	12,0	7,6	-0,5
46	März	28,1	28,1	21,6	42,2	22,5	14,4	41,9	28,1
47	April	5,0	4,8	0,6	12,4	-0,6	-2,2	2,7	1,6
48	Mai	11,6	11,8	10,7	13,4	10,7	12,6	7,2	11,5
49	Juni	9,6	9,7	8,9	10,9	10,6	9,0	13,6	7,4
50	Juli	6,2	5,9	6,4	5,1	6,7	7,0	6,1	6,5
51	August	0,0	0,3	-0,2	1,0	0,8	3,4	-3,9	-4,0
52	September	-0,4	-0,3	-2,2	2,8	-1,4	-3,9	3,5	-1,4
Veränderung gegenüber									
53	2007 Jan.-Sept.	1,2	1,2	0,2	2,9	6,6	7,3	5,1	-5,6
54	2006 September	7,3	7,2	7,3	7,0	14,2	16,5	10,2	5,2
55	Oktober	12,5	12,4	12,7	11,9	16,7	16,9	16,5	12,2
56	November	13,4	13,4	13,5	13,2	18,6	18,1	19,4	10,7
57	Dezember	27,9	28,0	32,0	21,5	23,0	23,3	22,4	40,6
58	2007 Januar	17,8	17,9	20,4	12,9	21,0	23,1	16,6	21,4
59	Februar	23,0	23,1	20,0	30,5	21,5	19,6	26,4	21,4
60	März	17,3	17,5	12,1	29,3	16,1	11,8	25,3	14,1
61	April	4,6	4,5	1,7	9,4	8,2	7,3	10,0	-4,2
62	Mai	-8,2	-8,2	-9,2	-6,6	-1,4	0,8	-5,2	-16,2
63	Juni	-3,8	-3,8	-4,9	-1,9	3,2	5,6	-0,9	-13,9
64	Juli	-1,1	-1,4	-2,2	-0,1	7,2	8,4	5,1	-10,1
65	August	-3,7	-3,7	-4,1	-3,1	2,2	4,6	-2,3	-10,7
66	September	-7,4	-7,2	-8,3	-5,6	-1,7	-1,6	-2,1	-15,3

*) Ab März 2007 vorläufige Ergebnisse.

erstattung
 gewerbe
 nach Art der Bauten und Auftraggebern*)
 Betriebe -
 EUR
 L A N D

Öffentlicher und Straßenbau								Lfd.
zusammen	Hochbau	davon für		Tiefbau	davon			
		Organisationen ohne Erwerbszweck	Körperschaften des öffentlichen Rechts		Straßenbau	sonstiger Tiefbau		
16 124,4	3 252,8	574,2	2 678,6	12 871,6	7 158,8	5 712,8	01	
16 467,6	3 367,8	735,9	2 631,9	13 099,8	7 271,1	5 828,7	02	
2 484,0	501,5	93,8	407,8	1 982,5	1 123,3	859,2	03	
2 382,6	446,5	90,1	356,4	1 936,1	1 114,6	821,5	04	
2 541,4	476,3	80,7	395,6	2 065,0	1 154,6	910,5	05	
2 293,1	485,4	92,7	392,7	1 807,7	921,2	886,5	06	
970,2	254,2	47,6	206,6	715,9	349,1	366,8	07	
841,3	238,0	42,1	195,9	603,3	261,6	341,8	08	
1 191,8	324,9	61,5	263,3	867,0	416,5	450,4	09	
1 569,4	320,9	51,0	269,9	1 248,5	677,0	571,5	10	
2 106,5	387,4	60,9	326,5	1 719,0	979,9	739,2	11	
2 182,2	391,8	78,3	313,5	1 790,4	1 040,9	749,5	12	
2 304,4	427,6	74,2	353,3	1 876,9	1 080,2	796,7	13	
2 427,7	468,8	77,7	391,1	1 958,9	1 136,9	822,0	14	
2 530,9	439,2	80,8	358,4	2 091,7	1 216,8	874,9	15	
2 574,5	449,7	84,3	365,5	2 124,7	1 258,7	866,1	16	
2 806,5	533,2	95,2	438,0	2 273,3	1 331,2	942,1	17	
2 767,4	580,6	110,5	470,1	2 186,8	1 155,1	1 031,7	18	
1 061,9	269,4	60,8	208,6	792,5	409,5	383,0	19	
1 077,5	273,2	53,8	219,4	804,2	390,9	413,3	20	
1 481,0	335,2	70,7	264,5	1 145,8	593,9	551,9	21	
1 724,4	362,2	84,2	278,0	1 362,2	743,9	618,4	22	
1 954,5	360,6	78,0	282,5	1 594,0	884,2	709,7	23	
2 167,1	420,6	94,4	326,2	1 746,5	992,7	753,8	24	
2 260,5	435,0	97,0	338,0	1 825,5	1 034,5	791,0	25	
2 345,7	453,9	94,2	359,8	1 891,8	1 112,2	779,7	26	
2 395,0	457,8	102,9	354,9	1 937,2	1 109,3	827,9	27	
über Vormonat in %								
9,6	15,7	17,8	15,2	8,1	8,9	7,1	28	
-4,1	-11,0	-3,9	-12,6	-2,3	-0,8	-4,4	29	
6,7	6,7	-10,4	11,0	6,7	3,6	10,8	30	
-9,8	1,9	14,9	-0,8	-12,5	-20,2	-2,6	31	
-57,7	-47,6	-48,6	-47,4	-60,4	-62,1	-58,6	32	
-13,3	-6,4	-11,7	-5,2	-15,7	-25,1	-6,8	33	
41,7	36,5	46,2	34,4	43,7	59,3	31,8	34	
31,7	-1,2	-17,1	2,5	44,0	62,5	26,9	35	
34,2	20,7	19,5	21,0	37,7	44,7	29,3	36	
3,6	1,1	28,5	-4,0	4,2	6,2	1,4	37	
5,6	9,1	-5,2	12,7	4,8	3,8	6,3	38	
5,3	9,7	4,7	10,7	4,4	5,2	3,2	39	
4,3	-6,3	4,0	-8,4	6,8	7,0	6,4	40	
1,7	2,4	4,3	2,0	1,6	3,4	-1,0	41	
9,0	18,6	13,0	19,9	7,0	5,8	8,8	42	
-1,4	8,9	16,1	7,3	-3,8	-13,2	9,5	43	
-61,6	-53,6	-45,0	-55,6	-63,8	-64,5	-62,9	44	
1,5	1,4	-11,5	5,2	1,5	-4,5	7,9	45	
37,4	22,7	31,4	20,5	42,5	51,9	33,5	46	
16,4	8,1	19,1	5,1	18,9	25,2	12,0	47	
13,3	-0,4	-7,3	1,6	17,0	18,9	14,8	48	
10,9	16,6	20,9	15,4	9,6	12,3	6,2	49	
4,3	3,4	2,8	3,6	4,5	4,2	4,9	50	
3,8	4,3	-2,9	6,4	3,6	7,5	-1,4	51	
2,1	0,8	9,3	-1,4	2,4	-0,3	6,2	52	
Vorjahreszeitraum in %								
2,1	3,5	28,2	-1,7	1,8	1,6	2,0	53	
1,9	-12,4	-13,8	-12,1	5,5	8,3	1,8	54	
8,1	0,7	-6,4	2,5	9,7	12,9	5,4	55	
10,4	11,9	18,0	10,7	10,1	15,3	3,5	56	
20,7	19,6	19,2	19,7	21,0	25,4	16,4	57	
9,5	5,9	27,6	1,0	10,7	17,3	4,4	58	
28,1	14,8	27,9	12,0	33,3	49,5	20,9	59	
24,3	3,2	14,9	0,4	32,2	42,6	22,5	60	
9,9	12,9	65,1	3,0	9,1	9,9	8,2	61	
-7,2	-6,9	28,0	-13,5	-7,3	-9,8	-4,0	62	
-0,7	7,3	20,6	4,0	-2,5	-4,6	0,6	63	
-1,9	1,8	30,8	-4,3	-2,7	-4,2	-0,7	64	
-3,4	-3,2	21,2	-8,0	-3,4	-2,2	-5,2	65	
-5,4	4,2	27,3	-1,0	-7,4	-8,8	-5,4	66	

Lfd.	Zeitraum	Gesamt- umsatz	Baugewerblicher Umsatz			Gewerblicher Bau			Wohnungs- bau
			insgesamt	davon im		zusammen	Hochbau	Tiefbau	
				Hochbau	Tiefbau				
01	2006 Jan.-Sept.	42 856,8	42 159,9	27 935,4	14 224,5	15 163,9	10 442,3	4 721,6	15 109,4
02	2007 Jan.-Sept.	43 518,2	42 794,8	27 913,5	14 881,4	16 341,1	11 360,5	4 980,6	14 059,8
03	2005 September	5 803,6	5 712,3	3 654,0	2 058,3	1 895,9	1 262,3	633,6	2 025,1
04	Oktober	5 558,6	5 473,0	3 463,4	2 009,5	1 845,5	1 215,8	629,8	1 923,5
05	November	5 958,7	5 874,3	3 717,9	2 156,4	2 013,7	1 313,3	700,4	2 070,0
06	Dezember	5 933,2	5 853,1	3 830,7	2 022,3	2 087,7	1 369,5	718,2	2 107,3
07	2006 Januar	2 771,4	2 733,0	1 880,9	852,0	1 015,2	712,7	302,5	970,8
08	Februar	2 815,2	2 773,0	1 995,1	777,9	1 163,2	847,3	315,9	971,7
09	März	3 803,7	3 743,6	2 631,1	1 112,5	1 488,8	1 047,4	441,4	1 333,8
10	April	4 341,1	4 270,1	2 859,0	1 411,0	1 516,6	1 033,9	482,7	1 591,5
11	Mai	5 426,3	5 335,4	3 491,1	1 844,3	1 814,1	1 222,6	591,6	1 994,5
12	Juni	5 636,6	5 544,7	3 602,7	1 942,0	1 931,6	1 294,0	637,6	2 029,8
13	Juli	5 876,7	5 784,1	3 783,8	2 000,4	1 997,5	1 367,7	629,7	2 110,9
14	August	5 954,3	5 851,5	3 794,1	2 057,4	2 062,3	1 423,4	638,9	2 026,8
15	September	6 231,6	6 124,5	3 897,5	2 227,0	2 174,6	1 493,4	681,2	2 079,8
16	Oktober	6 327,3	6 223,5	3 968,8	2 254,7	2 154,3	1 456,4	697,9	2 186,1
17	November	6 868,6	6 773,2	4 315,2	2 458,0	2 413,2	1 605,2	808,0	2 322,9
18	Dezember	7 561,0	7 461,9	5 005,0	2 456,9	2 578,4	1 710,1	868,3	2 868,4
19	2007 Januar	3 267,9	3 218,6	2 245,6	973,0	1 240,6	891,7	349,0	1 156,2
20	Februar	3 421,4	3 373,1	2 369,9	1 003,1	1 390,1	1 015,7	374,5	1 154,3
21	März	4 341,9	4 275,0	2 873,4	1 401,6	1 692,0	1 164,3	527,7	1 459,1
22	April	4 501,9	4 419,1	2 857,2	1 561,8	1 652,1	1 117,5	534,6	1 473,2
23	Mai	5 044,6	4 960,8	3 196,1	1 764,8	1 846,5	1 279,8	566,7	1 655,3
24	Juni	5 464,3	5 375,3	3 444,3	1 931,0	1 992,3	1 372,1	620,2	1 759,9
25	Juli	5 880,6	5 768,7	3 720,4	2 048,4	2 169,4	1 499,5	669,9	1 893,6
26	August	5 796,3	5 694,8	3 638,0	2 056,8	2 185,3	1 536,8	648,4	1 761,2
27	September	5 799,5	5 709,5	3 568,6	2 140,9	2 172,7	1 483,0	689,7	1 747,0
Veränderung gegen									
28	2005 September	8,1	8,0	7,1	9,8	4,8	2,3	10,2	8,4
29	Oktober	-4,2	-4,2	-5,2	-2,4	-2,7	-3,7	-0,6	-5,0
30	November	7,2	7,3	7,3	7,3	9,1	8,0	11,2	7,6
31	Dezember	-0,4	-0,4	3,0	-6,2	3,7	4,3	2,5	1,8
32	2006 Januar	-53,3	-53,3	-50,9	-57,9	-51,4	-48,0	-57,9	-53,9
33	Februar	1,6	1,5	6,1	-8,7	14,6	18,9	4,4	0,1
34	März	35,1	35,0	31,9	43,0	28,0	23,6	39,7	37,3
35	April	14,1	14,1	8,7	26,8	1,9	-1,3	9,4	19,3
36	Mai	25,0	25,0	22,1	30,7	19,6	18,2	22,5	25,3
37	Juni	3,9	3,9	3,2	5,3	6,5	5,8	7,8	1,8
38	Juli	4,3	4,3	5,0	3,0	3,4	5,7	-1,2	4,0
39	August	1,3	1,2	0,3	2,9	3,2	4,1	1,5	-4,0
40	September	4,7	4,7	2,7	8,2	5,4	4,9	6,6	2,6
41	Oktober	1,5	1,6	1,8	1,2	-0,9	-2,5	2,5	5,1
42	November	8,6	8,8	8,7	9,0	12,0	10,2	15,8	6,3
43	Dezember	10,1	10,2	16,0	-0,0	6,8	6,5	7,5	23,5
44	2007 Januar	-56,8	-56,9	-55,1	-60,4	-51,9	-47,9	-59,8	-59,7
45	Februar	4,7	4,8	5,5	3,1	12,0	13,9	7,3	-0,2
46	März	26,9	26,7	21,2	39,7	21,7	14,6	40,9	26,4
47	April	3,7	3,4	-0,6	11,4	-2,4	-4,0	1,3	1,0
48	Mai	12,1	12,3	11,9	13,0	11,8	14,5	6,0	12,4
49	Juni	8,3	8,4	7,8	9,4	7,9	7,2	9,4	6,3
50	Juli	7,6	7,3	8,0	6,1	8,9	9,3	8,0	7,6
51	August	-1,4	-1,3	-2,2	0,4	0,7	2,5	-3,2	-7,0
52	September	0,1	0,3	-1,9	4,1	-0,6	-3,5	6,4	-0,8
Veränderung gegenüber									
53	2007 Jan.-Sept.	1,5	1,5	-0,1	4,6	7,8	8,8	5,5	-6,9
54	2006 September	7,4	7,2	6,7	8,2	14,7	18,3	7,5	2,7
55	Oktober	13,8	13,7	14,6	12,2	16,7	19,8	10,8	13,7
56	November	15,3	15,3	16,1	14,0	19,8	22,2	15,4	12,2
57	Dezember	27,4	27,5	30,7	21,5	23,5	24,9	20,9	36,1
58	2007 Januar	17,9	17,8	19,4	14,2	22,2	25,1	15,4	19,1
59	Februar	21,5	21,6	18,8	29,0	19,5	19,9	18,5	18,8
60	März	14,1	14,2	9,2	26,0	13,6	11,2	19,5	9,4
61	April	3,7	3,5	-0,1	10,7	8,9	8,1	10,7	-7,4
62	Mai	-7,0	-7,0	-8,5	-4,3	1,8	4,7	-4,2	-17,0
63	Juni	-3,1	-3,1	-4,4	-0,6	3,1	6,0	-2,7	-13,3
64	Juli	0,1	-0,3	-1,7	2,4	8,6	9,6	6,4	-10,3
65	August	-2,7	-2,7	-4,1	-0,0	6,0	8,0	1,5	-13,1
66	September	-6,9	-6,8	-8,4	-3,9	-0,1	-0,7	1,2	-16,0

*) Ab März 2007 vorläufige Ergebnisse.

erstattung
 gewerbe
 nach Art der Bauten und Auftraggebern*)
 Betriebe -
 EUR
 BUNDES GEBIET

Öffentlicher und Straßenbau								Lfd.
zusammen	Hochbau	davon für		Tiefbau	davon			
		Organisationen ohne Erwerbszweck	Körperschaften des öffentlichen Rechts		Straßenbau	sonstiger Tiefbau		
11 886,6	2 383,6	445,1	1 938,5	9 502,9	5 191,9	4 311,1	01	
12 393,9	2 493,2	588,5	1 904,7	9 900,8	5 477,6	4 423,2	02	
1 791,3	366,6	69,9	296,7	1 424,7	795,0	629,7	03	
1 703,9	324,1	61,0	263,2	1 379,8	792,7	587,0	04	
1 790,7	334,6	57,2	277,4	1 456,0	804,6	651,4	05	
1 658,1	354,0	69,3	284,7	1 304,2	672,3	631,9	06	
747,0	197,5	35,8	161,7	549,5	283,4	266,1	07	
638,1	176,1	33,0	143,1	462,0	200,1	261,8	08	
921,1	250,0	51,9	198,1	671,1	324,4	346,8	09	
1 161,9	233,7	38,8	194,9	928,3	490,1	438,2	10	
1 526,8	274,1	45,9	228,2	1 252,8	701,8	551,0	11	
1 583,3	278,9	59,7	219,2	1 304,4	744,7	559,7	12	
1 675,8	305,2	56,1	249,1	1 370,6	763,8	606,8	13	
1 762,4	343,9	59,5	284,3	1 418,5	807,4	611,1	14	
1 870,1	324,4	64,5	259,9	1 545,7	876,2	669,5	15	
1 883,1	326,3	64,8	261,4	1 556,8	910,2	646,6	16	
2 037,0	387,1	69,4	317,7	1 649,9	946,3	703,7	17	
2 015,2	426,5	82,5	344,0	1 588,6	839,0	749,6	18	
821,7	197,7	40,9	156,8	624,0	330,4	293,6	19	
828,6	200,0	38,4	161,5	628,7	313,4	315,3	20	
1 124,0	250,0	58,1	192,0	874,0	460,7	413,3	21	
1 293,7	266,5	66,5	199,9	1 027,3	560,8	466,4	22	
1 459,0	261,0	63,4	197,6	1 198,1	663,9	534,2	23	
1 623,0	312,3	78,4	233,8	1 310,7	739,9	570,8	24	
1 705,7	327,2	81,7	245,5	1 378,5	770,9	607,5	25	
1 748,3	339,9	75,8	264,1	1 408,4	816,5	591,9	26	
1 789,8	338,7	85,2	253,5	1 451,2	821,1	630,1	27	
über Vormonat in %								
11,3	17,9	18,2	17,9	9,7	9,3	10,1	28	
-4,9	-11,6	-12,8	-11,3	-3,2	-0,3	-6,8	29	
5,1	3,2	-6,1	5,4	5,5	1,5	11,0	30	
-7,4	5,8	21,1	2,6	-10,4	-16,4	-3,0	31	
-55,0	-44,2	-48,3	-43,2	-57,9	-57,8	-57,9	32	
-14,6	-10,8	-7,8	-11,5	-15,9	-29,4	-1,6	33	
44,4	41,9	57,2	38,4	45,3	62,1	32,4	34	
26,1	-6,5	-25,2	-1,6	38,3	51,1	26,4	35	
31,4	17,3	18,1	17,1	35,0	43,2	25,7	36	
3,7	1,8	30,2	-3,9	4,1	6,1	1,6	37	
5,8	9,4	-6,1	13,6	5,1	2,6	8,4	38	
5,2	12,7	6,2	14,2	3,5	5,7	0,7	39	
6,1	-5,7	8,4	-8,6	9,0	8,5	9,6	40	
0,7	0,6	0,5	0,6	0,7	3,9	-3,4	41	
8,2	18,6	7,0	21,5	6,0	4,0	8,8	42	
-1,1	10,2	19,0	8,3	-3,7	-11,3	6,5	43	
-59,2	-53,6	-50,5	-54,4	-60,7	-60,6	-60,8	44	
0,8	1,1	-6,0	3,0	0,7	-5,2	7,4	45	
35,6	25,0	51,0	18,8	39,0	47,0	31,1	46	
15,1	6,6	14,6	4,2	17,5	21,7	12,9	47	
12,8	-2,1	-4,7	-1,2	16,6	18,4	14,5	48	
11,2	19,7	23,7	18,4	9,4	11,5	6,9	49	
5,1	4,8	4,2	5,0	5,2	4,2	6,4	50	
2,5	3,9	-7,3	7,6	2,2	5,9	-2,6	51	
2,4	-0,4	12,4	-4,0	3,0	0,6	6,5	52	
Vorjahreszeitraum in %								
4,3	4,6	32,2	-1,7	4,2	5,5	2,6	53	
4,4	-11,5	-7,8	-12,4	8,5	10,2	6,3	54	
10,5	0,7	6,3	-0,7	12,8	14,8	10,1	55	
13,8	15,7	21,3	14,5	13,3	17,6	8,0	56	
21,5	20,5	19,2	20,8	21,8	24,8	18,6	57	
10,0	0,1	14,2	-3,0	13,6	16,6	10,3	58	
29,9	13,5	16,5	12,9	36,1	56,6	20,4	59	
22,0	0,0	11,9	-3,1	30,2	42,0	19,2	60	
11,3	14,0	71,5	2,6	10,7	14,4	6,4	61	
-4,4	-4,8	38,3	-13,4	-4,4	-5,4	-3,0	62	
2,5	11,9	31,4	6,7	0,5	-0,6	2,0	63	
1,8	7,2	45,8	-1,4	0,6	0,9	0,1	64	
-0,8	-1,2	27,4	-7,1	-0,7	1,1	-3,1	65	
-4,3	4,4	32,1	-2,5	-6,1	-6,3	-5,9	66	

NEUE LÄNDER

Lfd.	Zeitraum	Gesamt- umsatz	Baugewerblicher Umsatz			Gewerblicher Bau			Wohnungs- bau
			insgesamt	davon im		zusammen	Hochbau	Tiefbau	
				Hochbau	Tiefbau				
01	2006 Jan.-Sept.	12 518,2	12 355,1	6 755,4	5 599,7	5 146,4	2 915,3	2 231,1	2 971,0
02	2007 Jan.-Sept.	12 533,4	12 381,7	6 854,7	5 527,0	5 303,7	2 975,7	2 328,0	3 004,4
03	2005 September	1 766,4	1 745,5	897,2	848,3	653,3	362,8	290,5	399,5
04	Oktober	1 750,6	1 731,1	880,0	851,1	647,8	353,0	294,8	404,7
05	November	1 979,2	1 957,4	998,8	958,6	752,7	403,1	349,6	453,9
06	Dezember	1 727,2	1 705,5	866,3	839,3	711,0	375,3	335,7	359,5
07	2006 Januar	740,4	726,3	437,2	289,1	336,1	213,4	122,7	167,0
08	Februar	701,0	688,6	441,1	247,5	325,7	219,5	106,2	159,8
09	März	915,7	899,3	540,6	358,7	420,9	258,1	162,9	207,6
10	April	1 218,3	1 202,5	658,7	543,8	520,4	296,8	223,6	274,7
11	Mai	1 640,6	1 623,2	869,3	753,9	659,2	371,6	287,6	384,3
12	Juni	1 758,6	1 737,3	934,3	803,0	681,7	364,7	317,0	456,8
13	Juli	1 758,3	1 740,0	908,6	831,4	687,0	361,8	325,2	424,4
14	August	1 893,8	1 869,5	980,7	888,8	778,5	430,1	348,4	425,7
15	September	1 891,5	1 868,5	985,0	883,4	736,9	399,5	337,4	470,7
16	Oktober	1 893,2	1 873,7	927,0	946,7	756,2	377,4	378,8	426,1
17	November	2 132,1	2 108,0	1 039,1	1 069,0	868,3	422,7	445,6	470,2
18	Dezember	2 236,4	2 214,9	1 195,5	1 019,4	863,2	442,0	421,2	599,5
19	2007 Januar	870,0	860,0	544,6	315,4	394,9	248,0	146,9	225,0
20	Februar	902,0	887,6	553,0	334,7	419,4	260,4	159,1	219,3
21	März	1 195,9	1 182,0	680,9	501,1	524,7	295,4	229,3	300,3
22	April	1 314,3	1 297,3	719,8	577,5	552,2	309,7	242,5	314,4
23	Mai	1 443,7	1 427,4	765,1	662,3	593,3	326,9	266,4	338,6
24	Juni	1 646,8	1 630,1	868,3	761,8	705,5	379,5	326,0	380,6
25	Juli	1 673,6	1 649,4	868,7	780,7	708,5	374,9	333,7	386,0
26	August	1 760,7	1 742,5	943,2	799,4	717,1	401,1	316,0	428,1
27	September	1 726,4	1 705,2	911,1	794,1	688,0	379,9	308,1	412,0
Veränderung gegen									
28	2005 September	3,3	3,2	3,0	3,3	2,7	3,7	1,4	0,3
29	Oktober	-0,9	-0,8	-1,9	0,3	-0,8	-2,7	1,5	1,3
30	November	13,1	13,1	13,5	12,6	16,2	14,2	18,6	12,2
31	Dezember	-12,7	-12,9	-13,3	-12,4	-5,5	-6,9	-4,0	-20,8
32	2006 Januar	-57,1	-57,4	-49,5	-65,5	-52,7	-43,1	-63,4	-53,6
33	Februar	-5,3	-5,2	0,9	-14,4	-3,1	2,9	-13,5	-4,3
34	März	30,6	30,6	22,6	44,9	29,3	17,6	53,4	29,9
35	April	33,0	33,7	21,9	51,6	23,6	15,0	37,3	32,3
36	Mai	34,7	35,0	32,0	38,6	26,7	25,2	28,6	39,9
37	Juni	7,2	7,0	7,5	6,5	3,4	-1,9	10,2	18,9
38	Juli	-0,0	0,2	-2,8	3,5	0,8	-0,8	2,6	-7,1
39	August	7,7	7,4	7,9	6,9	13,3	18,9	7,2	0,3
40	September	-0,1	-0,1	0,4	-0,6	-5,3	-7,1	-3,2	10,6
41	Oktober	0,1	0,3	-5,9	7,2	2,6	-5,5	12,3	-9,5
42	November	12,6	12,5	12,1	12,9	14,8	12,0	17,6	10,4
43	Dezember	4,9	5,1	15,1	-4,6	-0,6	4,6	-5,5	27,5
44	2007 Januar	-61,1	-61,2	-54,4	-69,1	-54,2	-43,9	-65,1	-62,5
45	Februar	3,7	3,2	1,5	6,1	6,2	5,0	8,3	-2,5
46	März	32,6	33,2	23,1	49,7	25,1	13,5	44,1	36,9
47	April	9,9	9,8	5,7	15,2	5,2	4,8	5,8	4,7
48	Mai	9,8	10,0	6,3	14,7	7,4	5,6	9,9	7,7
49	Juni	14,1	14,2	13,5	15,0	18,9	16,1	22,4	12,4
50	Juli	1,6	1,2	0,0	2,5	0,4	-1,2	2,3	1,4
51	August	5,2	5,6	8,6	2,4	1,2	7,0	-5,3	10,9
52	September	-1,9	-2,1	-3,4	-0,7	-4,0	-5,3	-2,5	-3,7
Veränderung gegenüber									
53	2007 Jan.-Sept.	0,1	0,2	1,5	-1,3	3,1	2,1	4,3	1,1
54	2006 September	7,1	7,0	9,8	4,1	12,8	10,1	16,2	17,8
55	Oktober	8,1	8,2	5,3	11,2	16,7	6,9	28,5	5,3
56	November	7,7	7,7	4,0	11,5	15,4	4,9	27,5	3,6
57	Dezember	29,5	29,9	38,0	21,5	21,4	17,8	25,5	66,7
58	2007 Januar	17,5	18,4	24,6	9,1	17,5	16,2	19,7	34,7
59	Februar	28,7	28,9	25,4	35,2	28,8	18,6	49,8	37,3
60	März	30,6	31,4	26,0	39,7	24,6	14,5	40,8	44,7
61	April	7,9	7,9	9,3	6,2	6,1	4,4	8,4	14,5
62	Mai	-12,0	-12,1	-12,0	-12,2	-10,0	-12,0	-7,4	-11,9
63	Juni	-6,4	-6,2	-7,1	-5,1	3,5	4,1	2,9	-16,7
64	Juli	-4,8	-5,2	-4,4	-6,1	3,1	3,6	2,6	-9,0
65	August	-7,0	-6,8	-3,8	-10,1	-7,9	-6,7	-9,3	0,6
66	September	-8,7	-8,7	-7,5	-10,1	-6,6	-4,9	-8,7	-12,5

*) Ab März 2007 vorläufige Ergebnisse.

erstattung
 gewerbe
 nach Art der Bauten und Auftraggebern*)
 Betriebe -
 EUR
 UND BERLIN

Öffentlicher und Straßenbau								Lfd.
zusammen	Hochbau	davon für		Tiefbau	davon			
		Organisationen ohne Erwerbszweck	Körperschaften des öffentlichen Rechts		Straßenbau	sonstiger Tiefbau		
4 237,8	869,1	129,1	740,0	3 368,7	1 966,9	1 401,8	01	
4 073,7	874,6	147,5	727,2	3 199,0	1 793,5	1 405,5	02	
692,7	134,9	23,8	111,1	557,8	328,3	229,5	03	
678,7	122,3	29,1	93,2	556,3	321,8	234,5	04	
750,7	141,7	23,5	118,2	609,0	350,0	259,0	05	
635,0	131,4	23,5	108,0	503,6	248,9	254,6	06	
223,2	56,8	11,8	44,9	166,4	65,7	100,7	07	
203,2	61,8	9,1	52,8	141,4	61,5	79,9	08	
270,7	74,9	9,7	65,2	195,8	92,2	103,7	09	
407,4	87,2	12,2	75,0	320,2	186,9	133,3	10	
579,6	113,4	15,1	98,3	466,3	278,1	188,2	11	
598,8	112,8	18,6	94,3	486,0	296,2	189,8	12	
628,6	122,4	18,1	104,3	506,3	316,4	189,9	13	
665,3	125,0	18,2	106,7	540,3	329,4	210,9	14	
660,9	114,9	16,4	98,5	546,0	340,6	205,4	15	
691,4	123,5	19,5	104,0	568,0	348,5	219,5	16	
769,5	146,2	25,8	120,3	623,4	384,9	238,4	17	
752,3	154,1	28,0	126,1	598,2	316,1	282,1	18	
240,1	71,7	19,9	51,7	168,5	79,1	89,4	19	
248,9	73,3	15,4	57,9	175,6	77,5	98,0	20	
357,0	85,2	12,6	72,5	271,9	133,3	138,6	21	
430,7	95,7	17,6	78,1	335,0	183,0	151,9	22	
495,5	99,6	14,6	85,0	395,9	220,3	175,5	23	
544,1	108,3	15,9	92,4	435,8	252,8	183,0	24	
554,8	107,8	15,3	92,5	447,0	263,6	183,5	25	
597,4	114,0	18,4	95,7	483,4	295,6	187,7	26	
605,1	119,1	17,7	101,4	486,0	288,2	197,8	27	
über Vormonat in %								
5,4	10,0	16,6	8,7	4,3	8,0	-0,5	28	
-2,0	-9,3	22,1	-16,0	-0,3	-2,0	2,2	29	
10,6	15,8	-19,3	26,8	9,5	8,7	10,5	30	
-15,4	-7,3	-0,1	-8,7	-17,3	-28,9	-1,7	31	
-64,9	-56,8	-49,5	-58,4	-67,0	-73,6	-60,4	32	
-9,0	8,9	-23,3	17,4	-15,0	-6,5	-20,7	33	
33,2	21,1	6,4	23,7	38,5	50,0	29,7	34	
50,5	16,5	26,2	15,0	63,5	102,8	28,6	35	
42,3	29,9	23,8	30,9	45,6	48,8	41,2	36	
3,3	-0,5	23,1	-4,1	4,2	6,5	0,9	37	
5,0	8,5	-2,3	10,6	4,2	6,8	0,0	38	
5,8	2,1	0,4	2,4	6,7	4,1	11,1	39	
-0,7	-8,1	-10,2	-7,7	1,0	3,4	-2,6	40	
4,6	7,5	19,0	5,6	4,0	2,3	6,9	41	
11,3	18,4	32,8	15,7	9,8	10,5	8,6	42	
-2,2	5,4	8,3	4,8	-4,0	-17,9	18,3	43	
-68,1	-53,5	-28,8	-59,0	-71,8	-75,0	-68,3	44	
3,6	2,3	-22,8	11,9	4,2	-1,9	9,6	45	
43,5	16,2	-17,9	25,3	54,8	71,9	41,4	46	
20,6	12,4	39,9	7,6	23,2	37,4	9,6	47	
15,0	4,1	-17,1	8,9	18,2	20,4	15,5	48	
9,8	8,7	8,9	8,7	10,1	14,7	4,2	49	
2,0	-0,4	-4,0	0,2	2,6	4,2	0,3	50	
7,7	5,8	20,2	3,4	8,1	12,2	2,3	51	
1,3	4,5	-3,4	6,0	0,5	-2,5	5,4	52	
Vorjahreszeitraum in %								
-3,9	0,6	14,2	-1,7	-5,0	-8,8	0,3	53	
-4,6	-14,8	-31,4	-11,3	-2,1	3,7	-10,5	54	
1,9	0,9	-33,1	11,6	2,1	8,3	-6,4	55	
2,5	3,1	10,0	1,8	2,4	10,0	-7,9	56	
18,5	17,2	19,2	16,8	18,8	27,0	10,8	57	
7,6	26,2	68,1	15,1	1,3	20,4	-11,2	58	
22,5	18,5	69,3	9,8	24,2	26,2	22,7	59	
31,9	13,7	30,6	11,2	38,8	44,6	33,7	60	
5,7	9,7	44,8	4,0	4,6	-2,1	14,0	61	
-14,5	-12,1	-3,0	-13,5	-15,1	-20,8	-6,7	62	
-9,1	-4,0	-14,3	-2,0	-10,3	-14,6	-3,6	63	
-11,7	-11,9	-15,8	-11,2	-11,7	-16,7	-3,4	64	
-10,2	-8,7	0,9	-10,4	-10,5	-10,3	-11,0	65	
-8,4	3,7	8,4	2,9	-11,0	-15,4	-3,7	66	

Baubericht
1 Bauhaupt
1.4 Umsatz insgesamt, baugewerblicher Umsatz
- Alle
Mill.

DEUTSCHLAND

Lfd.	Zeitraum	Gesamt- umsatz	Baugewerblicher Umsatz			Gewerblicher Bau			Wohnungs- bau
			insgesamt	davon im		zusammen	Hochbau	Tiefbau	
				Hochbau	Tiefbau				
									Deutsch
01	2006 September	8 123,1	7 992,9	4 882,6	3 110,4	2 911,5	1 892,9	1 018,7	2 550,5
02	2007 August	7 557,0	7 437,3	4 581,1	2 856,2	2 902,3	1 937,9	964,4	2 189,3
03	September	7 525,9	7 414,7	4 479,7	2 935,0	2 860,7	1 863,0	997,8	2 159,0
									Früheres
04	2006 September	6 231,6	6 124,5	3 897,5	2 227,0	2 174,6	1 493,4	681,2	2 079,8
05	2007 August	5 796,3	5 694,8	3 638,0	2 056,8	2 185,3	1 536,8	648,4	1 761,2
06	September	5 799,5	5 709,5	3 568,6	2 140,9	2 172,7	1 483,0	689,7	1 747,0
									Neue Länder
07	2006 September	1 891,5	1 868,5	985,0	883,4	736,9	399,5	337,4	470,7
08	2007 August	1 760,7	1 742,5	943,2	799,4	717,1	401,1	316,0	428,1
09	September	1 726,4	1 705,2	911,1	794,1	688,0	379,9	308,1	412,0
									Baden-
10	2006 September	962,4	945,7	651,4	294,2	292,7	221,7	71,1	366,6
11	2007 August	909,7	890,4	589,2	301,2	365,6	270,0	95,6	265,1
12	September	943,5	928,5	619,4	309,1	363,0	273,3	89,8	295,5
									Bay
13	2006 September	1 685,1	1 638,1	1 055,5	582,6	574,2	403,2	171,0	555,5
14	2007 August	1 497,4	1 460,7	985,5	475,2	493,1	361,0	132,2	516,7
15	September	1 477,7	1 448,7	949,3	499,4	512,7	366,8	145,9	491,0
									Ber
16	2006 September	185,1	178,8	108,0	70,8	81,0	49,3	31,6	46,7
17	2007 August	182,4	181,3	118,1	63,3	90,6	57,5	33,2	45,9
18	September	192,3	189,8	121,5	68,3	91,0	57,5	33,5	49,0
									Branden
19	2006 September	321,2	317,7	178,8	138,9	111,5	59,4	52,1	105,6
20	2007 August	347,2	342,4	204,2	138,1	118,9	62,9	56,0	125,9
21	September	329,3	324,1	187,1	137,0	109,7	57,3	52,4	113,0
									Bre
22	2006 September	51,9	50,7	27,3	23,4	26,1	17,3	8,8	7,3
23	2007 August	40,8	39,2	19,8	19,4	19,1	12,1	7,0	5,0
24	September	41,3	40,4	19,4	21,0	21,1	14,0	7,1	3,3
									Ham
25	2006 September	162,5	162,3	109,9	52,4	81,8	65,8	16,1	38,8
26	2007 August	137,7	137,2	78,4	58,8	60,1	47,4	12,7	21,6
27	September	173,9	173,3	117,5	55,7	77,0	62,1	14,9	20,2
									Hes
28	2006 September	523,1	517,1	307,0	210,1	170,2	120,2	49,9	162,8
29	2007 August	566,3	560,8	361,4	199,4	240,7	184,4	56,3	139,0
30	September	497,5	490,5	278,5	212,0	170,0	104,3	65,6	137,2

*) Ab März 2007 vorläufige Ergebnisse.

erstattung
 gewerbe
 nach Art der Bauten und Auftraggebern *)
 Betriebe -
 EUR
 NACH LÄNDERN

Öffentlicher und Straßenbau								Lfd.
zusammen	Hochbau	davon für		Tiefbau	davon			
		Organisationen ohne Erwerbszweck	Körperschaften des öffentlichen Rechts		Straßenbau	sonstiger Tiefbau		
land								
2 530,9	439,2	80,8	358,4	2 091,7	1 216,8	874,9	01	
2 345,7	453,9	94,2	359,8	1 891,8	1 112,2	779,7	02	
2 395,0	457,8	102,9	354,9	1 937,2	1 109,3	827,9	03	
Bundesgebiet								
1 870,1	324,4	64,5	259,9	1 545,7	876,2	669,5	04	
1 748,3	339,9	75,8	264,1	1 408,4	816,5	591,9	05	
1 789,8	338,7	85,2	253,5	1 451,2	821,1	630,1	06	
und Berlin								
660,9	114,9	16,4	98,5	546,0	340,6	205,4	07	
597,4	114,0	18,4	95,7	483,4	295,6	187,7	08	
605,1	119,1	17,7	101,4	486,0	288,2	197,8	09	
Württemberg								
286,4	63,2	13,3	49,8	223,2	138,8	84,4	10	
259,7	54,1	12,4	41,7	205,7	122,4	83,3	11	
270,1	50,7	12,6	38,1	219,4	130,6	88,8	12	
ern								
508,4	96,8	15,3	81,4	411,6	197,2	214,4	13	
450,9	107,9	16,9	90,9	343,1	196,7	146,4	14	
445,0	91,5	12,8	78,8	353,5	187,8	165,7	15	
lin								
51,1	11,9	0,8	11,1	39,2	21,8	17,4	16	
44,8	14,7	2,7	12,0	30,1	14,0	16,1	17	
49,8	15,0	2,6	12,4	34,8	12,8	22,0	18	
burg								
100,6	13,8	3,2	10,6	86,8	56,1	30,7	19	
97,6	15,5	4,8	10,6	82,1	55,1	27,0	20	
101,4	16,7	2,6	14,1	84,7	54,5	30,2	21	
men								
17,3	2,7	1,4	1,3	14,6	9,8	4,8	22	
15,1	2,7	1,2	1,5	12,4	6,3	6,1	23	
16,0	2,1	1,2	0,9	13,9	8,2	5,7	24	
burg								
41,7	5,3	0,2	5,1	36,4	15,8	20,6	25	
55,5	9,5	2,6	6,8	46,1	22,9	23,2	26	
76,1	35,3	19,9	15,4	40,8	19,7	21,1	27	
sen								
184,1	24,0	5,6	18,4	160,1	100,9	59,2	28	
181,2	38,0	12,2	25,9	143,2	87,0	56,2	29	
183,3	36,9	6,7	30,2	146,4	89,7	56,6	30	

Baubericht
1 Bauhaupt
1.4 Umsatz insgesamt, baugewerblicher Umsatz
- Alle
Mill.

DEUTSCHLAND

Lfd.	Zeitraum	Gesamt- umsatz	Baugewerblicher Umsatz			Gewerblicher Bau			Wohnungs- bau
			insgesamt	davon im		zusammen	Hochbau	Tiefbau	
				Hochbau	Tiefbau				
Mecklenburg-									
01	2006 September	202,9	201,8	122,4	79,4	64,4	33,4	31,0	81,8
02	2007 August	162,8	161,5	89,3	72,2	61,5	34,2	27,3	48,2
03	September	152,4	150,9	80,8	70,1	53,4	25,7	27,6	48,1
Nieder									
04	2006 September	854,5	843,6	506,6	336,9	343,0	203,0	140,0	272,6
05	2007 August	765,4	756,9	437,0	320,0	305,4	177,0	128,4	231,0
06	September	804,9	800,1	457,3	342,8	345,1	202,9	142,3	224,3
Nordrhein-									
07	2006 September	1251,7	1238,0	799,4	438,6	492,0	328,6	163,4	410,4
08	2007 August	1208,6	1195,8	770,7	425,1	511,0	351,3	159,7	361,4
09	September	1184,5	1172,2	742,3	429,9	490,2	325,1	165,1	363,2
Rheinland-									
10	2006 September	407,4	402,0	231,6	170,4	108,6	76,6	32,0	127,9
11	2007 August	366,8	354,0	205,4	148,6	98,5	71,6	26,9	103,0
12	September	368,1	350,9	197,5	153,4	96,4	70,1	26,3	99,0
Saar									
13	2006 September	108,7	105,9	64,9	41,0	30,4	21,7	8,7	37,1
14	2007 August	97,9	95,7	56,5	39,2	35,8	24,4	11,4	30,0
15	September	91,9	90,4	51,5	38,9	31,8	19,8	12,1	28,1
Sach									
16	2006 September	573,0	567,9	272,8	295,2	266,2	134,5	131,7	105,3
17	2007 August	520,8	515,4	251,5	264,0	234,3	120,7	113,7	97,5
18	September	504,3	498,8	245,7	253,1	225,9	114,7	111,2	96,5
Sachsen-									
19	2006 September	313,9	310,3	152,4	157,9	122,8	67,8	54,9	68,8
20	2007 August	280,7	277,6	145,1	132,5	124,3	72,8	51,5	57,8
21	September	273,2	270,0	138,3	131,8	120,2	70,5	49,6	51,6
Schleswig-									
22	2006 September	224,2	221,2	143,9	77,3	55,7	35,4	20,3	100,9
23	2007 August	205,7	204,1	134,0	70,1	56,0	37,7	18,3	88,6
24	September	216,3	214,6	135,9	78,7	65,5	44,8	20,7	85,3
Thürin									
25	2006 September	295,4	292,0	150,6	141,3	91,1	55,0	36,1	62,5
26	2007 August	266,9	264,3	135,0	129,3	87,4	53,0	34,4	52,8
27	September	274,8	271,6	137,7	133,9	87,9	54,1	33,7	53,9

*) Ab März 2007 vorläufige Ergebnisse.

erstattung
 gewerbe
 nach Art der Bauten und Auftraggebern *)
 Betriebe -
 EUR
 NACH LÄNDERN

Öffentlicher und Straßenbau								Lfd.
zusammen	Hochbau	davon für		Tiefbau	davon			
		Organisationen ohne Erwerbszweck	Körperschaften des öffentlichen Rechts		Straßenbau	sonstiger Tiefbau		
Vorpommern								
55,6	7,2	1,8	5,4	48,4	34,5	13,9	01	
51,8	7,0	1,0	6,0	44,9	30,8	14,0	02	
49,4	7,0	1,3	5,7	42,4	29,3	13,1	03	
sachsen								
228,0	31,1	6,0	25,0	196,9	113,5	83,4	04	
220,5	29,0	5,0	23,9	191,5	105,3	86,2	05	
230,7	30,1	4,4	25,7	200,6	105,2	95,4	06	
Westfalen								
335,7	60,4	15,8	44,6	275,2	159,7	115,5	07	
323,4	58,1	19,9	38,2	265,3	155,0	110,3	08	
318,8	54,0	23,1	30,9	264,8	153,2	111,7	09	
Pfalz								
165,5	27,2	4,2	23,0	138,4	93,6	44,8	10	
152,5	30,8	3,3	27,5	121,6	75,3	46,3	11	
155,6	28,5	2,5	26,0	127,0	77,9	49,2	12	
land								
38,4	6,1	1,0	5,1	32,4	14,3	18,0	13	
29,9	2,1	0,4	1,8	27,7	14,1	13,7	14	
30,4	3,6	0,3	3,3	26,8	13,3	13,5	15	
sen								
196,5	33,0	4,6	28,4	163,5	100,5	63,0	16	
183,6	33,3	4,7	28,6	150,3	93,0	57,3	17	
176,4	34,6	3,8	30,8	141,9	89,9	52,0	18	
Anhalt								
118,7	15,8	1,6	14,2	102,9	67,7	35,3	19	
95,5	14,4	2,8	11,6	81,0	47,2	33,9	20	
98,3	16,2	2,8	13,4	82,2	45,9	36,2	21	
Holstein								
64,7	7,7	1,6	6,1	57,0	32,6	24,5	22	
59,5	7,7	1,9	5,8	51,8	31,6	20,2	23	
63,8	5,8	1,7	4,1	58,0	35,5	22,5	24	
gen								
138,4	33,1	4,3	28,8	105,2	60,2	45,1	25	
124,1	29,2	2,3	26,9	94,9	55,4	39,5	26	
129,8	29,7	4,6	25,1	100,1	55,8	44,3	27	

Lfd.	Zeitraum	Auftragseingang			Gewerblicher Bau			Wohnungs- bau
		insgesamt	davon im		zusammen	Hochbau	Tiefbau	
			Hochbau	Tiefbau				
01	2006 Januar-September	35 099,2	17 999,8	17 099,4	14 644,6	9 188,8	5 455,8	6 098,1
02	2007 Januar-September	37 340,3	19 046,7	18 293,5	16 416,9	10 498,8	5 918,1	5 780,8
03	2005 September	4 433,8	2 260,6	2 173,2	1 815,1	1 153,3	661,8	714,7
04	Oktober	3 547,7	1 783,7	1 764,0	1 450,2	870,7	579,5	626,8
05	November	3 353,7	1 759,5	1 594,2	1 531,0	959,9	571,1	572,7
06	Dezember	3 680,9	2 105,4	1 575,5	1 705,1	1 180,7	524,4	661,0
07	2006 Januar	2 488,2	1 348,6	1 139,6	1 082,3	680,3	402,0	489,0
08	Februar	2 892,1	1 646,2	1 245,9	1 296,6	861,0	435,6	521,7
09	März	4 155,9	2 203,0	1 952,9	1 765,9	1 129,3	636,6	711,1
10	April	3 813,2	1 987,9	1 825,3	1 564,2	995,7	568,6	695,7
11	Mai	4 327,3	2 172,6	2 154,7	1 848,4	1 169,4	679,0	724,3
12	Juni	4 589,4	2 234,4	2 355,0	1 766,7	1 072,1	694,5	789,5
13	Juli	4 195,0	2 096,9	2 098,2	1 659,6	992,0	667,6	755,7
14	August	4 211,7	2 096,2	2 115,5	1 785,0	1 134,9	650,2	673,5
15	September	4 426,4	2 214,1	2 212,3	1 875,8	1 154,2	721,6	737,5
16	Oktober	3 714,6	1 960,4	1 754,2	1 677,3	1 049,4	627,9	642,4
17	November	3 502,7	1 799,1	1 703,6	1 637,1	1 005,5	631,6	566,8
18	Dezember	3 454,8	1 935,6	1 519,2	1 689,2	1 094,6	594,6	626,6
19	2007 Januar	2 981,4	1 580,0	1 401,4	1 422,0	914,0	508,0	485,5
20	Februar	3 132,2	1 667,6	1 464,6	1 548,6	958,4	590,2	507,4
21	März	4 614,3	2 456,7	2 157,6	2 069,1	1 323,9	745,2	673,6
22	April	4 236,5	2 151,3	2 085,2	1 835,6	1 197,9	637,7	683,8
23	Mai	4 417,8	2 268,8	2 149,0	1 890,2	1 245,6	644,6	678,5
24	Juni	4 712,2	2 368,0	2 344,2	2 077,3	1 314,2	763,1	739,9
25	Juli	4 579,7	2 405,9	2 173,8	2 072,5	1 403,0	669,5	667,9
26	August	4 197,8	2 026,6	2 171,3	1 689,5	1 032,9	656,6	657,4
27	September	4 468,4	2 121,8	2 346,5	1 812,1	1 108,9	703,2	686,8
Veränderung gegen								
28	2005 September	7,4	27,2	-7,6	7,8	38,7	-22,3	10,8
29	Oktober	-20,0	-21,1	-18,8	-20,1	-24,5	-12,4	-12,3
30	November	-5,5	-1,4	-9,6	5,6	10,2	-1,5	-8,6
31	Dezember	9,8	19,7	-1,2	11,4	23,0	-8,2	15,4
32	2006 Januar	-32,4	-35,9	-27,7	-36,5	-42,4	-23,3	-26,0
33	Februar	16,2	22,1	9,3	19,8	26,6	8,4	6,7
34	März	43,7	33,8	56,8	36,2	31,2	46,1	36,3
35	April	-8,2	-9,8	-6,5	-11,4	-11,8	-10,7	-2,2
36	Mai	13,5	9,3	18,0	18,2	17,4	19,4	4,1
37	Juni	6,1	2,8	9,3	-4,4	-8,3	2,3	9,0
38	Juli	-8,6	-6,2	-10,9	-6,1	-7,5	-3,9	-4,3
39	August	0,4	-0,0	0,8	7,6	14,4	-2,6	-10,9
40	September	5,1	5,6	4,6	5,1	1,7	11,0	9,5
41	Oktober	-16,1	-11,5	-20,7	-10,6	-9,1	-13,0	-12,9
42	November	-5,7	-8,2	-2,9	-2,4	-4,2	0,6	-11,8
43	Dezember	-1,4	7,6	-10,8	3,2	8,9	-5,8	10,5
44	2007 Januar	-13,7	-18,4	-7,8	-15,8	-16,5	-14,6	-22,5
45	Februar	5,1	5,5	4,5	8,9	4,9	16,2	4,5
46	März	47,3	47,3	47,3	33,6	38,1	26,3	32,8
47	April	-8,2	-12,4	-3,4	-11,3	-9,5	-14,4	1,5
48	Mai	4,3	5,5	3,1	3,0	4,0	1,1	-0,8
49	Juni	6,7	4,4	9,1	9,9	5,5	18,4	9,0
50	Juli	-2,8	1,6	-7,3	-0,2	6,8	-12,3	-9,7
51	August	-8,3	-15,8	-0,1	-18,5	-26,4	-1,9	-1,6
52	September	6,4	4,7	8,1	7,3	7,4	7,1	4,5
Veränderung gegen								
53	2007 Januar-September	6,4	5,8	7,0	12,1	14,3	8,5	-5,2
54	2006 September	-0,2	-2,1	1,8	3,3	0,1	9,0	3,2
55	Oktober	4,7	9,9	-0,6	15,7	20,5	8,3	2,5
56	November	4,4	2,3	6,9	6,9	4,7	10,6	-1,0
57	Dezember	-6,1	-8,1	-3,6	-0,9	-7,3	13,4	-5,2
58	2007 Januar	19,8	17,2	23,0	31,4	34,4	26,3	-0,7
59	Februar	8,3	1,3	17,6	19,4	11,3	35,5	-2,7
60	März	11,0	11,5	10,5	17,2	17,2	17,1	-5,3
61	April	11,1	8,2	14,2	17,3	20,3	12,2	-1,7
62	Mai	2,1	4,4	-0,3	2,3	6,5	-5,1	-6,3
63	Juni	2,7	6,0	-0,5	17,6	22,6	9,9	-6,3
64	Juli	9,2	14,7	3,6	24,9	41,4	0,3	-11,6
65	August	-0,3	-3,3	2,6	-5,4	-9,0	1,0	-2,4
66	September	0,9	-4,2	6,1	-3,4	-3,9	-2,5	-6,9

erstattung
 gewerbe
 sitz und Art der Bauten
 Beschäftigten und mehr -
 EUR
 L A N D

Öffentlicher und Straßenbau								Lfd.
zusammen	Hochbau	davon für		Tiefbau	davon			
		Organisationen ohne Erwerbszweck	Körperschaften des öffentlichen Rechts		Straßenbau	sonstiger Tiefbau		
14 356,5	2 712,9	400,6	2 312,2	11 643,6	6 686,5	4 957,2	01	
15 142,6	2 767,2	519,4	2 247,8	12 375,4	7 098,9	5 276,5	02	
1 903,9	392,5	62,8	329,6	1 511,4	880,3	631,1	03	
1 470,7	286,2	43,8	242,4	1 184,5	625,9	558,7	04	
1 250,0	226,8	44,9	181,9	1 023,2	517,5	505,6	05	
1 314,9	263,7	42,1	221,6	1 051,2	547,6	503,6	06	
916,8	179,3	30,6	148,7	737,5	389,0	348,5	07	
1 073,8	263,5	35,8	227,7	810,2	399,0	411,3	08	
1 678,9	362,5	35,3	327,3	1 316,3	735,7	580,7	09	
1 553,3	296,5	64,2	232,3	1 256,8	716,2	540,6	10	
1 754,5	278,8	36,4	242,4	1 475,7	825,4	650,3	11	
2 033,3	372,8	52,1	320,7	1 660,5	996,5	664,0	12	
1 779,7	349,2	43,3	305,9	1 430,5	863,7	566,8	13	
1 753,1	287,8	51,7	236,1	1 465,3	879,1	586,3	14	
1 813,1	322,4	51,3	271,1	1 490,8	881,9	608,8	15	
1 394,9	268,6	39,4	229,2	1 126,3	653,9	472,4	16	
1 298,8	226,8	44,6	182,2	1 072,0	619,9	452,1	17	
1 139,0	214,4	34,6	179,7	924,6	451,8	472,8	18	
1 074,0	180,6	33,9	146,7	893,4	463,0	430,4	19	
1 076,2	201,9	44,2	157,7	874,3	455,7	418,6	20	
1 871,6	459,2	73,1	386,1	1 412,4	812,4	600,0	21	
1 717,1	269,6	64,2	205,5	1 447,5	836,3	611,2	22	
1 849,1	344,7	88,0	256,7	1 504,4	876,3	628,0	23	
1 895,0	313,9	60,2	253,7	1 581,1	888,7	692,4	24	
1 839,2	335,0	48,5	286,5	1 504,3	874,9	629,4	25	
1 851,0	336,3	58,2	278,1	1 514,7	958,9	555,8	26	
1 969,5	326,1	49,3	276,8	1 643,3	932,8	710,6	27	
über Vormonat in %								
5,8	30,7	31,8	30,5	0,8	-3,9	8,1	28	
-22,8	-27,1	-30,3	-26,5	-21,6	-28,9	-11,5	29	
-15,0	-20,7	2,5	-24,9	-13,6	-17,3	-9,5	30	
5,2	16,2	-6,3	21,8	2,7	5,8	-0,4	31	
-30,3	-32,0	-27,2	-32,9	-29,8	-28,9	-30,8	32	
17,1	47,0	17,0	53,1	9,9	2,5	18,0	33	
56,4	37,6	-1,6	43,7	62,5	84,4	41,2	34	
-7,5	-18,2	82,1	-29,0	-4,5	-2,6	-6,9	35	
13,0	-6,0	-43,3	4,4	17,4	15,2	20,3	36	
15,9	33,7	43,1	32,3	12,5	20,7	2,1	37	
-12,5	-6,3	-16,9	-4,6	-13,9	-13,3	-14,6	38	
-1,5	-17,6	19,5	-22,8	2,4	1,8	3,4	39	
3,4	12,0	-0,8	14,9	1,7	0,3	3,8	40	
-23,1	-16,7	-23,1	-15,5	-24,4	-25,9	-22,4	41	
-6,9	-15,6	13,1	-20,5	-4,8	-5,2	-4,3	42	
-12,3	-5,5	-22,3	-1,3	-13,8	-27,1	4,6	43	
-5,7	-15,8	-2,3	-18,4	-3,4	2,5	-9,0	44	
0,2	11,8	30,4	7,5	-2,1	-1,6	-2,7	45	
73,9	127,5	65,5	144,8	61,5	78,3	43,3	46	
-8,3	-41,3	-12,2	-46,8	2,5	2,9	1,9	47	
7,7	27,8	37,2	24,9	3,9	4,8	2,8	48	
2,5	-8,9	-31,6	-1,2	5,1	1,4	10,2	49	
-2,9	6,7	-19,4	12,9	-4,9	-1,6	-9,1	50	
0,6	0,4	20,0	-2,9	0,7	9,6	-11,7	51	
6,4	-3,0	-15,2	-0,5	8,5	-2,7	27,9	52	
über Vorjahreszeitraum in %								
5,5	2,0	29,7	-2,8	6,3	6,2	6,4	53	
-4,8	-17,9	-18,4	-17,8	-1,4	0,2	-3,5	54	
-5,2	-6,1	-10,1	-5,4	-4,9	4,5	-15,4	55	
3,9	-0,0	-0,8	0,1	4,8	19,8	-10,6	56	
-13,4	-18,7	-17,7	-18,9	-12,0	-17,5	-6,1	57	
17,1	0,7	10,5	-1,3	21,1	19,0	23,5	58	
0,2	-23,4	23,2	-30,7	7,9	14,2	1,8	59	
11,5	26,7	107,3	18,0	7,3	10,4	3,3	60	
10,5	-9,1	-0,1	-11,6	15,2	16,8	13,1	61	
5,4	23,6	141,8	5,9	1,9	6,2	-3,4	62	
-6,8	-15,8	15,6	-20,9	-4,8	-10,8	4,3	63	
3,3	-4,1	12,1	-6,4	5,2	1,3	11,0	64	
5,6	16,9	12,5	17,8	3,4	9,1	-5,2	65	
8,6	1,2	-3,7	2,1	10,2	5,8	16,7	66	

Lfd.	Zeitraum	Auftragseingang			Gewerblicher Bau			Wohnungs- bau
		insgesamt	davon im		zusammen	Hochbau	Tiefbau	
			Hochbau	Tiefbau				
01	2006 Januar-September	27 266,2	14 816,7	12 449,4	11 321,1	7 529,0	3 792,0	5 215,9
02	2007 Januar-September	29 143,1	15 707,8	13 435,2	12 969,7	8 751,1	4 218,6	4 882,3
03	2005 September	3 420,6	1 862,1	1 558,5	1 402,5	937,1	465,4	612,2
04	Oktober	2 773,3	1 505,1	1 268,1	1 134,9	736,5	398,4	544,0
05	November	2 631,4	1 478,0	1 153,4	1 231,9	827,0	404,8	488,4
06	Dezember	2 833,8	1 720,3	1 113,5	1 314,6	957,3	357,3	563,3
07	2006 Januar	1 964,5	1 087,0	877,5	850,9	543,1	307,8	435,8
08	Februar	2 326,5	1 366,3	960,2	1 056,0	724,2	331,8	444,5
09	März	3 196,0	1 803,9	1 392,1	1 344,8	900,9	443,9	614,6
10	April	2 949,6	1 641,8	1 307,9	1 206,4	824,5	381,9	589,0
11	Mai	3 463,0	1 854,3	1 608,7	1 491,3	1 008,4	482,9	627,8
12	Juni	3 521,3	1 816,8	1 704,5	1 302,8	856,5	446,3	676,0
13	Juli	3 226,8	1 721,2	1 505,6	1 270,4	810,7	459,7	643,7
14	August	3 236,3	1 720,0	1 516,4	1 366,1	919,2	446,9	582,4
15	September	3 382,1	1 805,5	1 576,6	1 432,4	941,6	490,8	602,0
16	Oktober	2 893,8	1 604,3	1 289,5	1 290,8	836,3	454,5	558,2
17	November	2 709,3	1 459,2	1 250,1	1 303,5	820,9	482,6	487,4
18	Dezember	2 617,4	1 525,1	1 092,3	1 320,0	886,8	433,2	493,5
19	2007 Januar	2 357,0	1 296,7	1 060,3	1 132,5	755,1	377,4	413,5
20	Februar	2 421,2	1 399,0	1 022,2	1 236,7	823,4	413,3	435,6
21	März	3 613,6	2 011,0	1 602,6	1 618,1	1 092,0	526,1	584,3
22	April	3 302,5	1 755,0	1 547,5	1 453,7	1 010,5	443,2	555,4
23	Mai	3 484,2	1 890,0	1 594,2	1 515,4	1 051,5	463,9	577,6
24	Juni	3 675,6	1 934,6	1 741,0	1 629,4	1 072,7	556,7	619,9
25	Juli	3 615,9	2 026,2	1 589,6	1 672,3	1 197,4	474,9	561,4
26	August	3 268,1	1 670,2	1 597,9	1 316,8	848,1	468,7	569,2
27	September	3 405,1	1 725,1	1 680,0	1 394,9	900,4	494,5	565,3
Veränderung gegen								
28	2005 September	7,3	28,7	-10,5	5,8	38,3	-28,3	10,4
29	Oktober	-18,9	-19,2	-18,6	-19,1	-21,4	-14,4	-11,1
30	November	-5,1	-1,8	-9,0	8,5	12,3	1,6	-10,2
31	Dezember	7,7	16,4	-3,5	6,7	15,7	-11,7	15,3
32	2006 Januar	-30,7	-36,8	-21,2	-35,3	-43,3	-13,9	-22,6
33	Februar	18,4	25,7	9,4	24,1	33,4	7,8	2,0
34	März	37,4	32,0	45,0	27,3	24,4	33,8	38,3
35	April	-7,7	-9,0	-6,1	-10,3	-8,5	-14,0	-4,2
36	Mai	17,4	12,9	23,0	23,6	22,3	26,4	6,6
37	Juni	1,7	-2,0	6,0	-12,6	-15,1	-7,6	7,7
38	Juli	-8,4	-5,3	-11,7	-2,5	-5,3	3,0	-4,8
39	August	0,3	-0,1	0,7	7,5	13,4	-2,8	-9,5
40	September	4,5	5,0	4,0	4,9	2,4	9,8	3,4
41	Oktober	-14,4	-11,1	-18,2	-9,9	-11,2	-7,4	-7,3
42	November	-6,4	-9,0	-3,1	1,0	-1,8	6,2	-12,7
43	Dezember	-3,4	4,5	-12,6	1,3	8,0	-10,2	1,3
44	2007 Januar	-9,9	-15,0	-2,9	-14,2	-14,8	-12,9	-16,2
45	Februar	2,7	7,9	-3,6	9,2	9,0	9,5	5,3
46	März	49,3	43,7	56,8	30,8	32,6	27,3	34,1
47	April	-8,6	-12,7	-3,4	-10,2	-7,5	-15,8	-4,9
48	Mai	5,5	7,7	3,0	4,2	4,1	4,7	4,0
49	Juni	5,5	2,4	9,2	7,5	2,0	20,0	7,3
50	Juli	-1,6	4,7	-8,7	2,6	11,6	-14,7	-9,4
51	August	-9,6	-17,6	0,5	-21,3	-29,2	-1,3	1,4
52	September	4,2	3,3	5,1	5,9	6,2	5,5	-0,7
Veränderung gegen								
53	2007 Januar-September	6,9	6,0	7,9	14,6	16,2	11,3	-6,4
54	2006 September	-1,1	-3,0	1,2	2,1	0,5	5,5	-1,7
55	Oktober	4,3	6,6	1,7	13,7	13,5	14,1	2,6
56	November	3,0	-1,3	8,4	5,8	-0,7	19,2	-0,2
57	Dezember	-7,6	-11,4	-1,9	0,4	-7,4	21,2	-12,4
58	2007 Januar	20,0	19,3	20,8	33,1	39,0	22,6	-5,1
59	Februar	4,1	2,4	6,5	17,1	13,7	24,6	-2,0
60	März	13,1	11,5	15,1	20,3	21,2	18,5	-4,9
61	April	12,0	6,9	18,3	20,5	22,6	16,1	-5,7
62	Mai	0,6	1,9	-0,9	1,6	4,3	-3,9	-8,0
63	Juni	4,4	6,5	2,1	25,1	25,2	24,7	-8,3
64	Juli	12,1	17,7	5,6	31,6	47,7	3,3	-12,8
65	August	1,0	-2,9	5,4	-3,6	-7,7	4,9	-2,3
66	September	0,7	-4,5	6,6	-2,6	-4,4	0,7	-6,1

erstattung
 gewerbe
 sitz und Art der Bauten
 Beschäftigten und mehr -
 EUR

BUNDES GEBIET

Öffentlicher und Straßenbau								Lfd.
zusammen	Hochbau	davon für		Tiefbau	davon			
		Organisationen ohne Erwerbszweck	Körperschaften des öffentlichen Rechts		Straßenbau	sonstiger Tiefbau		
10 729,2	2 071,8	319,6	1 752,2	8 657,4	4 895,7	3 761,7	01	
11 291,0	2 074,4	393,5	1 680,9	9 216,6	5 289,8	3 926,8	02	
1 405,9	312,8	50,2	262,6	1 093,2	633,7	459,5	03	
1 094,4	224,6	35,6	189,0	869,7	464,6	405,1	04	
911,1	162,5	34,9	127,6	748,6	368,5	380,1	05	
955,9	199,8	36,5	163,3	756,2	409,9	346,3	06	
677,9	108,2	25,9	82,2	569,7	306,9	262,8	07	
826,0	197,6	28,1	169,5	628,4	310,4	318,0	08	
1 236,7	288,5	26,9	261,5	948,2	525,4	422,8	09	
1 154,2	228,2	52,0	176,2	926,0	523,6	402,4	10	
1 344,0	218,1	30,0	188,2	1 125,8	602,1	523,7	11	
1 542,4	284,3	40,1	244,1	1 258,2	740,1	518,1	12	
1 312,6	266,7	31,5	235,3	1 045,9	616,9	429,0	13	
1 287,8	218,4	39,6	178,8	1 069,4	629,9	439,6	14	
1 347,7	261,9	45,6	216,3	1 085,8	640,4	445,4	15	
1 044,8	209,8	31,8	178,0	835,0	492,8	342,2	16	
918,5	150,9	31,8	119,1	767,5	446,9	320,6	17	
803,9	144,7	26,4	118,3	659,1	334,6	324,5	18	
811,0	128,0	29,0	99,0	682,9	368,3	314,7	19	
748,9	140,0	31,3	108,7	608,9	310,9	298,0	20	
1 411,2	334,7	49,8	284,9	1 076,5	606,2	470,3	21	
1 293,4	189,1	41,9	147,2	1 104,3	641,8	462,4	22	
1 391,1	260,9	70,7	190,2	1 130,3	666,6	463,7	23	
1 426,2	242,0	51,5	190,5	1 184,3	665,8	518,5	24	
1 382,2	267,5	36,3	231,2	1 114,7	655,9	458,9	25	
1 382,1	252,9	42,9	210,0	1 129,2	719,2	410,0	26	
1 444,9	259,4	40,2	219,1	1 185,5	655,1	530,4	27	
über Vormonat in %								
7,5	45,3	52,2	44,0	0,0	-6,1	10,0	28	
-22,2	-28,2	-29,0	-28,0	-20,4	-26,7	-11,8	29	
-16,8	-27,7	-2,0	-32,5	-13,9	-20,7	-6,2	30	
4,9	23,0	4,6	28,0	1,0	11,2	-8,9	31	
-29,1	-45,9	-28,9	-49,6	-24,7	-25,1	-24,1	32	
21,9	82,7	8,2	106,1	10,3	1,1	21,0	33	
49,7	46,0	-4,1	54,3	50,9	69,3	33,0	34	
-6,7	-20,9	93,1	-32,6	-2,3	-0,4	-4,8	35	
16,4	-4,4	-42,4	6,8	21,6	15,0	30,1	36	
14,8	30,3	33,9	29,7	11,8	22,9	-1,1	37	
-14,9	-6,2	-21,6	-3,6	-16,9	-16,6	-17,2	38	
-1,9	-18,1	26,0	-24,0	2,3	2,1	2,5	39	
4,6	19,9	15,1	21,0	1,5	1,7	1,3	40	
-22,5	-19,9	-30,2	-17,7	-23,1	-23,1	-23,2	41	
-12,1	-28,1	-0,0	-33,1	-8,1	-9,3	-6,3	42	
-12,5	-4,1	-16,9	-0,7	-14,1	-25,1	1,2	43	
0,9	-11,5	9,7	-16,3	3,6	10,1	-3,0	44	
-7,7	9,3	7,9	9,7	-10,8	-15,6	-5,3	45	
88,5	139,1	59,2	162,1	76,8	95,0	57,8	46	
-8,4	-43,5	-15,9	-48,3	2,6	5,9	-1,7	47	
7,6	38,0	68,7	29,2	2,4	3,9	0,3	48	
2,5	-7,2	-27,1	0,1	4,8	-0,1	11,8	49	
-3,1	10,5	-29,6	21,4	-5,9	-1,5	-11,5	50	
-0,0	-5,4	18,3	-9,2	1,3	9,6	-10,6	51	
4,5	2,5	-6,2	4,3	5,0	-8,9	29,4	52	
über Vorjahreszeitraum in %								
5,2	0,1	23,1	-4,1	6,5	8,1	4,4	53	
-4,1	-16,3	-9,2	-17,6	-0,7	1,1	-3,1	54	
-4,5	-6,6	-10,6	-5,9	-4,0	6,1	-15,5	55	
0,8	-7,1	-8,8	-6,7	2,5	21,3	-15,7	56	
-15,9	-27,5	-27,5	-27,5	-12,8	-18,4	-6,3	57	
19,6	18,4	11,8	20,4	19,9	20,0	19,8	58	
-9,3	-29,2	11,5	-35,9	-3,1	0,2	-6,3	59	
14,1	16,0	85,0	8,9	13,5	15,4	11,3	60	
12,1	-17,2	-19,4	-16,5	19,3	22,6	14,9	61	
3,5	19,6	135,8	1,1	0,4	10,7	-11,5	62	
-7,5	-14,9	28,4	-22,0	-5,9	-10,0	0,1	63	
5,3	0,3	15,3	-1,7	6,6	6,3	7,0	64	
7,3	15,8	8,3	17,5	5,6	14,2	-6,7	65	
7,2	-1,0	-11,8	1,3	9,2	2,3	19,1	66	

Baubericht
1 Bauhaupt
1.5 Auftragseingang nach Betriebs
- Betriebe mit 20
Mill.
NEUE LÄNDER

Lfd.	Zeitraum	Auftragseingang			Gewerblicher Bau			Wohnungs- bau
		insgesamt	davon im		zusammen	Hochbau	Tiefbau	
			Hochbau	Tiefbau				
01	2006 Januar-September	7 833,1	3 183,0	4 650,0	3 323,5	1 659,8	1 663,8	882,2
02	2007 Januar-September	8 197,2	3 338,9	4 858,3	3 447,1	1 747,7	1 699,5	898,5
03	2005 September	1 013,2	398,5	614,7	412,6	216,2	196,4	102,6
04	Oktober	774,4	278,5	495,9	315,3	134,2	181,1	82,8
05	November	722,4	281,5	440,8	299,2	132,9	166,3	84,3
06	Dezember	847,1	385,0	462,1	390,5	223,4	167,1	97,7
07	2006 Januar	523,7	261,6	262,1	231,4	137,2	94,3	53,3
08	Februar	565,5	279,9	285,7	240,6	136,8	103,9	77,1
09	März	959,9	399,1	560,8	421,2	228,5	192,7	96,5
10	April	863,6	346,1	517,5	357,8	171,2	186,7	106,7
11	Mai	864,3	318,2	546,0	357,2	161,0	196,2	96,6
12	Juni	1 068,2	417,6	650,5	463,8	215,7	248,2	113,5
13	Juli	968,3	375,7	592,6	389,2	181,2	208,0	112,0
14	August	975,3	376,2	599,1	418,9	215,7	203,2	91,1
15	September	1 044,3	408,6	635,7	443,3	212,6	230,7	135,5
16	Oktober	820,8	356,1	464,7	386,5	213,1	173,4	84,2
17	November	793,4	339,9	453,5	333,6	184,6	149,0	79,5
18	Dezember	837,4	410,5	426,9	369,3	207,8	161,5	133,0
19	2007 Januar	624,4	283,4	341,0	289,5	158,9	130,6	72,0
20	Februar	711,0	268,6	442,4	311,9	135,0	177,0	71,8
21	März	1 000,7	445,7	555,0	451,0	231,9	219,1	89,3
22	April	934,0	396,2	537,7	381,8	187,3	194,5	128,3
23	Mai	933,7	378,8	554,8	374,8	194,1	180,7	100,9
24	Juni	1 036,6	433,4	603,2	447,9	241,5	206,4	120,0
25	Juli	963,8	379,6	584,1	400,2	205,6	194,6	106,5
26	August	929,7	356,3	573,4	372,7	184,8	187,9	88,2
27	September	1 063,3	396,7	666,6	417,2	208,4	208,7	121,5
Veränderung gegen								
28	2005 September	7,7	20,7	0,7	15,5	40,1	-3,3	13,0
29	Oktober	-23,6	-30,1	-19,3	-23,6	-37,9	-7,8	-19,2
30	November	-6,7	1,1	-11,1	-5,1	-1,0	-8,2	1,7
31	Dezember	17,3	36,8	4,8	30,5	68,1	0,5	15,9
32	2006 Januar	-38,2	-32,1	-43,3	-40,7	-38,6	-43,6	-45,5
33	Februar	8,0	7,0	9,0	4,0	-0,3	10,2	44,8
34	März	69,7	42,6	96,3	75,0	67,1	85,6	25,1
35	April	-10,0	-13,3	-7,7	-15,0	-25,1	-3,1	10,5
36	Mai	0,1	-8,1	5,5	-0,2	-5,9	5,1	-9,5
37	Juni	23,6	31,2	19,1	29,9	34,0	26,5	17,5
38	Juli	-9,4	-10,0	-8,9	-16,1	-16,0	-16,2	-1,3
39	August	0,7	0,1	1,1	7,6	19,0	-2,3	-18,7
40	September	7,1	8,6	6,1	5,8	-1,4	13,5	48,8
41	Oktober	-21,4	-12,9	-26,9	-12,8	0,2	-24,9	-37,9
42	November	-3,3	-4,5	-2,4	-13,7	-13,4	-14,1	-5,6
43	Dezember	5,5	20,8	-5,9	10,7	12,6	8,4	67,4
44	2007 Januar	-25,4	-31,0	-20,1	-21,6	-23,5	-19,1	-45,9
45	Februar	13,9	-5,2	29,7	7,8	-15,0	35,5	-0,3
46	März	40,7	65,9	25,5	44,6	71,8	23,8	24,5
47	April	-6,7	-11,1	-3,1	-15,3	-19,2	-11,2	43,7
48	Mai	-0,0	-4,4	3,2	-1,8	3,6	-7,1	-21,4
49	Juni	11,0	14,4	8,7	19,5	24,4	14,2	18,9
50	Juli	-7,0	-12,4	-3,2	-10,6	-14,9	-5,7	-11,2
51	August	-3,5	-6,1	-1,8	-6,9	-10,1	-3,5	-17,2
52	September	14,4	11,3	16,2	11,9	12,8	11,1	37,8
Veränderung gegen								
53	2007 Januar-September	4,6	4,9	4,5	3,7	5,3	2,1	1,8
54	2006 September	3,1	2,5	3,4	7,4	-1,7	17,5	32,1
55	Oktober	6,0	27,8	-6,3	22,6	58,8	-4,3	1,6
56	November	9,8	20,7	2,9	11,5	38,9	-10,4	-5,7
57	Dezember	-1,1	6,6	-7,6	-5,4	-7,0	-3,3	36,2
58	2007 Januar	19,2	8,3	30,1	25,1	15,8	38,5	35,1
59	Februar	25,7	-4,0	54,9	29,6	-1,3	70,4	-7,0
60	März	4,3	11,7	-1,0	7,1	1,5	13,7	-7,5
61	April	8,1	14,5	3,9	6,7	9,5	4,2	20,3
62	Mai	8,0	19,0	1,6	4,9	20,6	-7,9	4,5
63	Juni	-3,0	3,8	-7,3	-3,4	12,0	-16,8	5,7
64	Juli	-0,5	1,1	-1,4	2,8	13,4	-6,4	-4,9
65	August	-4,7	-5,3	-4,3	-11,0	-14,3	-7,6	-3,2
66	September	1,8	-2,9	4,9	-5,9	-2,0	-9,5	-10,3

erstattung
 gewerbe
 sitz und Art der Bauten
 Beschäftigten und mehr -
 EUR
 UND BERLIN

Öffentlicher und Straßenbau								Lfd.
zusammen	Hochbau	davon für		Tiefbau	davon			
		Organisationen ohne Erwerbszweck	Körperschaften des öffentlichen Rechts		Straßenbau	sonstiger Tiefbau		
3 627,3	641,1	81,0	560,1	2 986,2	1 790,7	1 195,5	01	
3 851,6	692,8	125,9	566,9	3 158,8	1 809,1	1 349,7	02	
498,0	79,7	12,7	67,1	418,2	246,6	171,6	03	
376,3	61,5	8,2	53,3	314,8	161,3	153,5	04	
338,9	64,4	10,0	54,3	274,6	149,1	125,5	05	
358,9	63,9	5,6	58,3	295,0	137,7	157,3	06	
239,0	71,2	4,7	66,5	167,8	82,1	85,7	07	
247,8	65,9	7,8	58,2	181,8	88,5	93,3	08	
442,2	74,1	8,3	65,7	368,1	210,2	157,9	09	
399,1	68,3	12,2	56,1	330,8	192,6	138,2	10	
410,5	60,7	6,4	54,3	349,9	223,3	126,6	11	
490,9	88,5	12,0	76,6	402,4	256,4	145,9	12	
467,1	82,5	11,8	70,6	384,6	246,9	137,8	13	
465,3	69,4	12,1	57,3	395,9	249,2	146,7	14	
465,5	60,5	5,7	54,8	404,9	241,5	163,4	15	
350,1	58,8	7,6	51,2	291,3	161,1	130,2	16	
380,4	75,9	12,8	63,1	304,5	173,0	131,5	17	
335,1	69,6	8,2	61,4	265,5	117,3	148,2	18	
263,0	52,5	4,9	47,7	210,5	94,7	115,7	19	
327,3	61,9	12,9	49,0	265,5	144,8	120,6	20	
460,4	124,5	23,3	101,2	335,9	206,2	129,7	21	
423,8	80,6	22,3	58,3	343,2	194,4	148,8	22	
457,9	83,8	17,3	66,5	374,1	209,7	164,4	23	
468,8	71,9	8,7	63,3	396,8	222,9	173,9	24	
457,0	67,5	12,2	55,3	389,5	219,0	170,5	25	
468,9	83,4	15,3	68,1	385,5	239,7	145,8	26	
524,6	66,8	9,1	57,6	457,8	277,6	180,2	27	
über Vormonat in %								
1,2	-6,3	-13,9	-4,7	2,7	2,4	3,2	28	
-24,4	-22,8	-35,1	-20,5	-24,7	-34,6	-10,6	29	
-9,9	4,6	22,1	1,9	-12,8	-7,6	-18,3	30	
5,9	-0,7	-44,3	7,3	7,5	-7,6	25,4	31	
-33,4	11,3	-16,0	13,9	-43,1	-40,4	-45,5	32	
3,7	-7,3	65,4	-12,5	8,4	7,8	8,8	33	
78,5	12,3	7,4	13,0	102,5	137,5	69,2	34	
-9,7	-7,8	46,6	-14,7	-10,1	-8,4	-12,5	35	
2,9	-11,2	-47,5	-3,3	5,8	15,9	-8,4	36	
19,6	45,9	86,2	41,1	15,0	14,8	15,3	37	
-4,8	-6,8	-1,1	-7,7	-4,4	-3,7	-5,6	38	
-0,4	-15,9	2,2	-18,9	2,9	0,9	6,5	39	
0,0	-12,8	-53,0	-4,3	2,3	-3,1	11,4	40	
-24,8	-2,8	33,7	-6,6	-28,1	-33,3	-20,3	41	
8,6	29,0	68,3	23,2	4,5	7,4	1,0	42	
-11,9	-8,2	-35,8	-2,6	-12,8	-32,2	12,7	43	
-21,5	-24,6	-40,8	-22,4	-20,7	-19,2	-21,9	44	
24,5	17,8	165,2	2,8	26,1	52,9	4,2	45	
40,6	101,2	81,0	106,4	26,5	42,4	7,5	46	
-7,9	-35,3	-4,4	-42,4	2,2	-5,7	14,7	47	
8,1	4,1	-22,1	14,1	9,0	7,9	10,5	48	
2,4	-14,2	-50,1	-4,9	6,1	6,3	5,8	49	
-2,5	-6,1	41,2	-12,6	-1,8	-1,8	-2,0	50	
2,6	23,4	24,9	23,1	-1,0	9,5	-14,5	51	
11,9	-19,9	-40,3	-15,3	18,8	15,8	23,6	52	
über Vormonat in %								
6,2	8,1	55,4	1,2	5,8	1,0	12,9	53	
-6,5	-24,1	-55,2	-18,2	-3,2	-2,0	-4,8	54	
-7,0	-4,4	-7,6	-3,9	-7,4	-0,1	-15,2	55	
12,2	17,9	27,3	16,1	10,9	16,1	4,8	56	
-6,6	9,0	46,7	5,3	-10,0	-14,8	-5,8	57	
10,0	-26,2	3,4	-28,3	25,4	15,4	35,0	58	
32,1	-6,2	65,7	-15,8	46,0	63,6	29,3	59	
4,1	68,0	179,1	53,9	-8,8	-1,9	-17,9	60	
6,2	17,9	82,1	3,9	3,8	1,0	7,7	61	
11,5	38,2	170,0	22,5	6,9	-6,1	29,9	62	
-4,5	-18,8	-27,6	-17,4	-1,4	-13,1	19,2	63	
-2,2	-18,1	3,4	-21,7	1,3	-11,3	23,8	64	
0,8	20,1	26,5	18,8	-2,6	-3,8	-0,6	65	
12,7	10,3	60,8	5,1	13,1	14,9	10,3	66	

Lfd.	Zeitraum	Auftragseingang			Gewerblicher Bau			Wohnungs- bau
		insgesamt	davon im		zusammen	Hochbau	Tiefbau	
			Hochbau	Tiefbau				
								Deutsch
01	2006 September	4 426,4	2 214,1	2 212,3	1 875,8	1 154,2	721,6	737,5
02	2007 August	4 197,8	2 026,6	2 171,3	1 689,5	1 032,9	656,6	657,4
03	September	4 468,4	2 121,8	2 346,5	1 812,1	1 108,9	703,2	686,8
								Früheres
04	2006 September	3 382,1	1 805,5	1 576,6	1 432,4	941,6	490,8	602,0
05	2007 August	3 268,1	1 670,2	1 597,9	1 316,8	848,1	468,7	569,2
06	September	3 405,1	1 725,1	1 680,0	1 394,9	900,4	494,5	565,3
								Neue Länder
07	2006 September	1 044,3	408,6	635,7	443,3	212,6	230,7	135,5
08	2007 August	929,7	356,3	573,4	372,7	184,8	187,9	88,2
09	September	1 063,3	396,7	666,6	417,2	208,4	208,7	121,5
								Baden-
10	2006 September	513,0	311,2	201,8	212,4	175,4	37,0	99,0
11	2007 August	466,4	259,1	207,3	200,0	149,0	51,0	80,9
12	September	515,1	298,2	217,0	240,2	178,2	62,1	88,9
								Bay
13	2006 September	862,5	500,4	362,1	336,8	208,1	128,7	214,8
14	2007 August	985,8	510,0	475,8	288,5	189,7	98,8	195,4
15	September	860,5	507,8	352,7	338,5	238,2	100,3	183,2
								Ber
16	2006 September	89,2	39,8	49,3	38,9	20,5	18,4	15,0
17	2007 August	119,0	70,3	48,7	57,2	30,0	27,2	31,6
18	September	122,9	73,7	49,3	66,2	40,9	25,4	17,3
								Branden
19	2006 September	208,9	77,2	131,7	62,3	25,6	36,6	47,4
20	2007 August	151,9	54,5	97,4	69,6	37,1	32,5	10,8
21	September	224,7	73,3	151,4	54,3	21,6	32,8	44,1
								Bre
22	2006 September	32,3	10,5	21,8	14,6	9,0	5,6	0,8
23	2007 August	24,4	9,2	15,2	11,5	5,8	5,6	2,5
24	September	39,2	5,8	33,5	8,9	3,3	5,5	1,2
								Ham
25	2006 September	77,7	37,4	40,3	34,9	16,1	18,7	15,3
26	2007 August	69,1	41,9	27,2	20,8	11,8	9,0	27,8
27	September	130,8	44,9	85,9	37,0	24,2	12,8	16,8
								Hes
28	2006 September	330,1	153,5	176,6	118,9	76,9	42,0	39,6
29	2007 August	270,6	118,7	151,8	107,6	67,4	40,2	31,9
30	September	341,7	170,8	170,9	120,2	80,0	40,2	45,0

erstattung
 gewerbe
 sitz und Art der Bauten
 Beschäftigten und mehr -
 EUR
 NACH LÄNDERN

Öffentlicher und Straßenbau								Lfd.
zusammen	Hochbau	davon für		Tiefbau	davon			
		Organisationen ohne Erwerbszweck	Körperschaften des öffentlichen Rechts		Straßenbau	sonstiger Tiefbau		
land								
1 813,1	322,4	51,3	271,1	1 490,8	881,9	608,8	01	
1 851,0	336,3	58,2	278,1	1 514,7	958,9	555,8	02	
1 969,5	326,1	49,3	276,8	1 643,3	932,8	710,6	03	
Bundesgebiet								
1 347,7	261,9	45,6	216,3	1 085,8	640,4	445,4	04	
1 382,1	252,9	42,9	210,0	1 129,2	719,2	410,0	05	
1 444,9	259,4	40,2	219,1	1 185,5	655,1	530,4	06	
und Berlin								
465,5	60,5	5,7	54,8	404,9	241,5	163,4	07	
468,9	83,4	15,3	68,1	385,5	239,7	145,8	08	
524,6	66,8	9,1	57,6	457,8	277,6	180,2	09	
Württemberg								
201,5	36,7	9,5	27,2	164,8	107,0	57,8	10	
185,5	29,2	7,1	22,1	156,3	96,1	60,3	11	
186,0	31,1	5,6	25,5	154,9	95,0	60,0	12	
em								
310,9	77,5	5,9	71,6	233,4	132,7	100,7	13	
501,9	124,9	16,5	108,5	377,0	271,3	105,7	14	
338,8	86,3	9,2	77,2	252,5	123,4	129,1	15	
lin								
35,3	4,4	0,7	3,7	30,9	17,9	13,0	16	
30,1	8,6	0,4	8,3	21,5	8,2	13,3	17	
39,4	15,5	0,3	15,2	23,9	11,1	12,8	18	
burg								
99,3	4,2	0,6	3,6	95,1	61,2	33,9	19	
71,5	6,6	1,5	5,1	64,9	42,9	22,0	20	
126,3	7,7	2,8	4,9	118,6	99,4	19,2	21	
men								
17,0	0,8	0,1	0,7	16,2	3,6	12,6	22	
10,5	0,9	0,2	0,7	9,6	6,7	2,9	23	
29,2	1,2	0,1	1,2	27,9	8,3	19,6	24	
burg								
27,5	5,9	0,1	5,8	21,6	6,7	14,9	25	
20,5	2,3	1,0	1,3	18,2	8,9	9,3	26	
77,0	4,0	1,1	2,9	73,0	9,4	63,6	27	
sen								
171,7	37,0	6,8	30,2	134,6	88,5	46,1	28	
131,1	19,4	3,7	15,7	111,6	67,8	43,8	29	
176,5	45,8	0,9	44,9	130,7	91,7	38,9	30	

Baubericht
1 Bauhaupt
1.5 Auftragseingang nach Betriebs
- Betriebe mit 20
Mill.

DEUTSCHLAND

Lfd.	Zeitraum	Auftragseingang			Gewerblicher Bau			Wohnungs- bau
		insgesamt	davon im		zusammen	Hochbau	Tiefbau	
			Hochbau	Tiefbau				
								Mecklenburg-
01	2006 September	111,7	54,1	57,6	48,2	30,8	17,3	20,5
02	2007 August	88,2	31,9	56,4	30,5	11,3	19,2	10,2
03	September	98,4	39,1	59,3	36,7	18,6	18,1	13,8
								Nieder
04	2006 September	417,3	192,2	225,1	207,1	105,0	102,1	61,3
05	2007 August	447,4	218,9	228,5	236,8	134,4	102,4	68,2
06	September	445,3	194,1	251,2	233,2	116,3	116,9	56,3
								Nordrhein-
07	2006 September	777,3	438,7	338,6	407,5	286,2	121,3	119,2
08	2007 August	660,6	355,5	305,2	339,9	216,4	123,5	113,0
09	September	670,9	337,7	333,2	302,9	184,4	118,5	124,8
								Rheinland-
10	2006 September	207,7	84,5	123,2	42,4	24,9	17,5	22,0
11	2007 August	186,9	90,7	96,2	59,2	41,9	17,3	21,9
12	September	216,1	98,2	118,0	59,1	41,0	18,1	21,9
								Saar
13	2006 September	67,2	35,3	31,9	34,9	26,4	8,4	7,0
14	2007 August	66,6	26,4	40,3	24,4	15,2	9,2	7,1
15	September	57,1	18,1	39,0	17,5	11,4	6,1	3,9
								Sach
16	2006 September	304,5	106,4	198,2	144,6	53,1	91,4	30,0
17	2007 August	245,7	88,6	157,1	95,2	46,2	49,0	18,9
18	September	241,4	93,4	148,0	107,2	56,6	50,5	21,3
								Sachsen-
19	2006 September	183,6	72,9	110,8	91,3	51,7	39,7	13,9
20	2007 August	171,5	55,5	116,0	77,4	38,0	39,4	10,0
21	September	191,8	57,3	134,5	95,9	38,2	57,7	12,1
								Schleswig-
22	2006 September	97,0	41,7	55,3	22,9	13,4	9,5	23,1
23	2007 August	90,3	40,0	50,3	28,1	16,5	11,6	20,5
24	September	128,3	49,6	78,7	37,4	23,4	14,0	23,2
								Thürin
25	2006 September	146,4	58,3	88,1	58,1	30,8	27,2	8,8
26	2007 August	153,5	55,6	97,9	42,7	22,1	20,6	6,6
27	September	184,1	59,9	124,1	56,8	32,5	24,3	13,0

erstattung
 gewerbe
 sitz und Art der Bauten
 Beschäftigten und mehr-
 EUR

NACH LÄNDERN

Öffentlicher und Straßenbau								Lfd.
zusammen	Hochbau	davon für		Tiefbau	davon			
		Organisationen ohne Erwerbszweck	Körperschaften des öffentlichen Rechts		Straßenbau	sonstiger Tiefbau		
Vorpommern								
43,0	2,8	0,3	2,4	40,3	27,4	12,9	01	
47,5	10,4	5,3	5,1	37,1	29,7	7,4	02	
47,9	6,7	1,1	5,7	41,1	27,1	14,0	03	
sachsen								
148,9	25,9	5,0	20,9	123,0	60,8	62,3	04	
142,4	16,3	3,5	12,8	126,1	72,0	54,1	05	
155,8	21,5	5,9	15,6	134,3	63,3	71,0	06	
Westfalen								
250,6	33,3	9,9	23,4	217,3	128,7	88,6	07	
207,7	26,0	9,0	17,0	181,7	111,5	70,2	08	
243,2	28,5	12,9	15,5	214,7	128,7	86,0	09	
Pfalz								
143,3	37,5	6,3	31,2	105,7	70,9	34,9	10	
105,7	26,9	0,8	26,0	78,9	48,0	30,9	11	
135,1	35,2	2,3	32,9	99,9	77,2	22,7	12	
land								
25,4	1,9	1,0	0,9	23,4	9,9	13,5	13	
35,1	4,0	0,3	3,7	31,1	11,5	19,6	14	
35,7	2,8	1,8	1,0	32,9	12,6	20,3	15	
sen								
129,9	23,2	2,5	20,7	106,8	55,5	51,2	16	
131,6	23,5	4,4	19,1	108,1	71,8	36,3	17	
112,9	15,5	1,3	14,1	97,5	57,8	39,7	18	
Anhalt								
78,4	7,3	0,9	6,4	71,1	44,7	26,4	19	
84,0	7,4	1,8	5,6	76,6	48,1	28,5	20	
83,8	6,9	1,3	5,6	76,8	35,1	41,8	21	
Holstein								
51,0	5,2	0,9	4,3	45,8	31,8	14,0	22	
41,7	3,0	0,8	2,2	38,7	25,4	13,3	23	
67,7	3,0	0,5	2,5	64,7	45,6	19,2	24	
gen								
79,5	18,7	0,7	18,0	60,8	34,8	26,0	25	
104,2	26,8	1,9	25,0	77,3	39,1	38,2	26	
114,3	14,4	2,3	12,2	99,8	47,1	52,7	27	

Baubericht
1 Bauhaupt
1.7 Auftragsbestand nach Art
- Betriebe mit 20
Mill
DEUTSCH

Lfd.	Zeitraum		Auftragsbestand			Gewerblicher Bau			Wohnungs- bau
			insgesamt	davon im		zusammen	Hochbau	Tiefbau	
				Hochbau	Tiefbau				
01	2002	4. VJ	20 089,1	10 944,1	9 144,9	9 138,4	6 192,4	2 945,9	2 846,7
02	2003	1. VJ	21 283,1	11 039,5	10 243,6	9 314,3	6 114,1	3 200,2	2 976,3
03		2. VJ	21 482,7	11 096,7	10 385,9	9 506,9	6 216,1	3 290,8	3 033,6
04		3. VJ	20 301,3	10 514,0	9 787,4	8 959,6	5 753,3	3 206,3	2 940,1
05		4. VJ	18 244,4	9 937,1	8 307,3	8 190,1	5 437,4	2 752,8	2 793,5
06	2004	1. VJ	19 788,6	10 532,9	9 255,7	8 604,5	5 711,4	2 893,0	2 945,0
07		2. VJ	19 882,5	10 279,3	9 603,2	8 314,9	5 433,8	2 881,1	2 955,6
08		3. VJ	18 969,9	9 854,5	9 115,4	7 889,3	5 147,7	2 741,6	2 822,7
09		4. VJ	16 670,1	8 994,6	7 675,6	7 330,1	4 924,3	2 405,8	2 413,7
10	2005	1. VJ	18 124,8	9 705,6	8 419,1	7 499,6	5 126,0	2 373,6	2 811,3
11		2. VJ	18 945,3	10 002,5	8 942,8	7 774,6	5 370,7	2 404,0	2 816,8
12		3. VJ	18 887,8	9 683,4	9 204,4	7 667,2	5 097,3	2 569,8	2 703,2
13		4. VJ	17 429,0	9 461,1	7 967,9	7 598,9	5 358,0	2 240,9	2 461,0
14	2006	1. VJ	19 722,8	10 582,9	9 139,9	8 572,7	5 884,2	2 688,5	2 867,6
15		2. VJ	20 721,8	10 814,5	9 907,3	8 813,8	6 087,4	2 726,4	2 981,4
16		3. VJ	20 036,5	10 514,8	9 521,8	8 500,1	5 796,2	2 703,9	2 930,2
17		4. VJ	17 462,8	9 726,1	7 736,8	8 057,1	5 632,6	2 424,5	2 529,5
18	2007	1. VJ	19 556,7	10 508,3	9 048,4	8 969,7	6 130,6	2 839,1	2 613,3
19		2. VJ	21 567,8	11 475,5	10 092,3	9 911,7	6 818,1	3 093,6	2 775,8
20		3. VJ	21 865,9	11 480,0	10 385,8	10 004,1	6 903,8	3 100,3	2 705,0
Veränderung gegen									
21	2002	4. VJ	-10,4	-8,9	-12,2	-8,9	-9,6	-7,4	-6,8
22	2003	1. VJ	5,9	0,9	12,0	1,9	-1,3	8,6	4,6
23		2. VJ	0,9	0,5	1,4	2,1	1,7	2,8	1,9
24		3. VJ	-5,5	-5,3	-5,8	-5,8	-7,4	-2,6	-3,1
25		4. VJ	-10,1	-5,5	-15,1	-8,6	-5,5	-14,1	-5,0
26	2004	1. VJ	8,5	6,0	11,4	5,1	5,0	5,1	5,4
27		2. VJ	0,5	-2,4	3,8	-3,4	-4,9	-0,4	0,4
28		3. VJ	-4,6	-4,1	-5,1	-5,1	-5,3	-4,8	-4,5
29		4. VJ	-12,1	-8,7	-15,8	-7,1	-4,3	-12,2	-14,5
30	2005	1. VJ	8,7	7,9	9,7	2,3	4,1	-1,3	16,5
31		2. VJ	4,5	3,1	6,2	3,7	4,8	1,3	0,2
32		3. VJ	-0,3	-3,2	2,9	-1,4	-5,1	6,9	-4,0
33		4. VJ	-7,7	-2,3	-13,4	-0,9	5,1	-12,8	-9,0
34	2006	1. VJ	13,2	11,9	14,7	12,8	9,8	20,0	16,5
35		2. VJ	5,1	2,2	8,4	2,8	3,5	1,4	4,0
36		3. VJ	-3,3	-2,8	-3,9	-3,6	-4,8	-0,8	-1,7
37		4. VJ	-12,8	-7,5	-18,7	-5,2	-2,8	-10,3	-13,7
38	2007	1. VJ	12,0	8,0	17,0	11,3	8,8	17,1	3,3
39		2. VJ	10,3	9,2	11,5	10,5	11,2	9,0	6,2
40		3. VJ	1,4	0,0	2,9	0,9	1,3	0,2	-2,6
Veränderung gegenüber									
41	2003	4. VJ	-9,2	-9,2	-9,2	-10,4	-12,2	-6,6	-1,9
42	2004	1. VJ	-7,0	-4,6	-9,6	-7,6	-6,6	-9,6	-1,1
43		2. VJ	-7,4	-7,4	-7,5	-12,5	-12,6	-12,5	-2,6
44		3. VJ	-6,6	-6,3	-6,9	-11,9	-10,5	-14,5	-4,0
45		4. VJ	-8,6	-9,5	-7,6	-10,5	-9,4	-12,6	-13,6
46	2005	1. VJ	-8,4	-7,9	-9,0	-12,8	-10,2	-18,0	-4,5
47		2. VJ	-4,7	-2,7	-6,9	-6,5	-1,2	-16,6	-4,7
48		3. VJ	-0,4	-1,7	1,0	-2,8	-1,0	-6,3	-4,2
49		4. VJ	4,6	5,2	3,8	3,7	8,8	-6,9	2,0
50	2006	1. VJ	8,8	9,0	8,6	14,3	14,8	13,3	2,0
51		2. VJ	9,4	8,1	10,8	13,4	13,3	13,4	5,8
52		3. VJ	6,1	8,6	3,4	10,9	13,7	5,2	8,4
53		4. VJ	0,2	2,8	-2,9	6,0	5,1	8,2	2,8
54	2007	1. VJ	-0,8	-0,7	-1,0	4,6	4,2	5,6	-8,9
55		2. VJ	4,1	6,1	1,9	12,5	12,0	13,5	-6,9
56		3. VJ	9,1	9,2	9,1	17,7	19,1	14,7	-7,7

erstattung
 gewerbe
 der Bauten und Auftraggebern
 Beschäftigten und mehr -
 EUR
 LAND

Öffentlicher und Straßenbau							Lfd.
zusammen	Hochbau	davon für		Tiefbau	davon		
		Organisationen ohne Erwerbszweck	Körperschaften des öffentlichen Rechts		Straßenbau	sonstiger Tiefbau	
8 104,0	1 905,0	265,4	1 639,7	6 199,0	2 961,6	3 237,4	01
8 992,4	1 949,1	318,5	1 630,6	7 043,4	3 557,7	3 485,7	02
8 942,1	1 847,0	319,2	1 527,9	7 095,1	3 568,5	3 526,6	03
8 401,6	1 820,6	253,9	1 566,7	6 581,1	3 338,2	3 242,9	04
7 260,8	1 706,3	218,7	1 487,6	5 554,5	2 595,9	2 958,6	05
8 239,1	1 876,5	215,2	1 661,3	6 362,7	3 195,8	3 166,9	06
8 612,1	1 890,0	265,2	1 624,7	6 722,1	3 437,2	3 284,9	07
8 257,9	1 884,0	271,2	1 612,8	6 373,9	3 223,1	3 150,8	08
6 926,3	1 656,6	265,3	1 391,3	5 269,7	2 638,2	2 631,5	09
7 813,9	1 768,3	250,9	1 517,4	6 045,5	3 123,1	2 922,5	10
8 353,9	1 815,0	279,8	1 535,2	6 538,9	3 361,8	3 177,1	11
8 517,4	1 882,9	240,7	1 642,2	6 634,6	3 470,7	3 163,8	12
7 369,0	1 642,0	212,6	1 429,4	5 727,0	2 853,1	2 873,9	13
8 282,5	1 831,1	210,0	1 621,1	6 451,4	3 396,9	3 054,6	14
8 926,7	1 745,8	229,7	1 516,1	7 180,9	3 908,1	3 272,8	15
8 606,2	1 788,4	229,4	1 558,9	6 817,9	3 754,8	3 063,0	16
6 876,3	1 564,0	172,4	1 391,6	5 312,3	2 806,8	2 505,5	17
7 973,7	1 764,5	228,6	1 535,9	6 209,3	3 245,7	2 963,5	18
8 880,3	1 881,6	285,1	1 596,5	6 998,7	3 836,5	3 162,2	19
9 156,8	1 871,3	265,4	1 605,9	7 285,5	4 003,9	3 281,6	20
über Vorquartal in %							
-13,3	-9,7	-10,2	-9,6	-14,3	-15,5	-13,2	21
11,0	2,3	20,0	-0,6	13,6	20,1	7,7	22
-0,6	-5,2	0,2	-6,3	0,7	0,3	1,2	23
-6,0	-1,4	-20,5	2,5	-7,2	-6,5	-8,0	24
-13,6	-6,3	-13,8	-5,1	-15,6	-22,2	-8,8	25
13,5	10,0	-1,6	11,7	14,5	23,1	7,0	26
4,5	0,7	23,2	-2,2	5,6	7,6	3,7	27
-4,1	-0,3	2,2	-0,7	-5,2	-6,2	-4,1	28
-16,1	-12,1	-2,2	-13,7	-17,3	-18,1	-16,5	29
12,8	6,7	-5,4	9,1	14,7	18,4	11,1	30
6,9	2,6	11,5	1,2	8,2	7,6	8,7	31
2,0	3,7	-14,0	7,0	1,5	3,2	-0,4	32
-13,5	-12,8	-11,7	-13,0	-13,7	-17,8	-9,2	33
12,4	11,5	-1,2	13,4	12,7	19,1	6,3	34
7,8	-4,7	9,4	-6,5	11,3	15,1	7,1	35
-3,6	2,4	-0,1	2,8	-5,1	-3,9	-6,4	36
-20,1	-12,5	-24,8	-10,7	-22,1	-25,2	-18,2	37
16,0	12,8	32,5	10,4	16,9	15,6	18,3	38
11,4	6,6	24,7	3,9	12,7	18,2	6,7	39
3,1	-0,5	-6,9	0,6	4,1	4,4	3,8	40
Vorjahresquartal in %							
-10,4	-10,4	-17,6	-9,3	-10,4	-12,3	-8,6	41
-8,4	-3,7	-32,4	1,9	-9,7	-10,2	-9,1	42
-3,7	2,3	-16,9	6,3	-5,3	-3,7	-6,9	43
-1,7	3,5	6,8	2,9	-3,1	-3,4	-2,8	44
-4,6	-2,9	21,3	-6,5	-5,1	1,6	-11,1	45
-5,2	-5,8	16,6	-8,7	-5,0	-2,3	-7,7	46
-3,0	-4,0	5,5	-5,5	-2,7	-2,2	-3,3	47
3,1	-0,1	-11,3	1,8	4,1	7,7	0,4	48
6,4	-0,9	-19,9	2,7	8,7	8,1	9,2	49
6,0	3,6	-16,3	6,8	6,7	8,8	4,5	50
6,9	-3,8	-17,9	-1,2	9,8	16,3	3,0	51
1,0	-5,0	-4,7	-5,1	2,8	8,2	-3,2	52
-6,7	-4,7	-18,9	-2,6	-7,2	-1,6	-12,8	53
-3,7	-3,6	8,8	-5,3	-3,8	-4,4	-3,0	54
-0,5	7,8	24,1	5,3	-2,5	-1,8	-3,4	55
6,4	4,6	15,7	3,0	6,9	6,6	7,1	56

Lfd.	Zeitraum		Auftragsbestand			Gewerblicher Bau			Wohnungs- bau
			insgesamt	davon im		zusammen	Hochbau	Tiefbau	
				Hochbau	Tiefbau				
01	2002	4. VJ	15 341,1	8 740,1	6 601,0	7 022,3	5 026,8	1 995,5	2 342,5
02	2003	1. VJ	16 196,2	8 766,7	7 429,5	7 067,3	4 878,8	2 188,4	2 428,5
03		2. VJ	16 274,2	8 818,5	7 455,7	7 231,2	5 005,3	2 226,0	2 446,0
04		3. VJ	15 237,9	8 275,3	6 962,5	6 678,7	4 506,0	2 172,7	2 374,1
05		4. VJ	13 987,1	7 961,2	6 026,0	6 259,3	4 352,0	1 907,3	2 281,3
06	2004	1. VJ	15 045,0	8 441,3	6 603,7	6 508,9	4 579,6	1 929,4	2 438,7
07		2. VJ	15 254,9	8 317,7	6 937,2	6 382,7	4 403,0	1 979,6	2 451,1
08		3. VJ	14 499,8	7 937,4	6 562,4	5 982,4	4 108,1	1 874,3	2 386,8
09		4. VJ	12 739,0	7 273,4	5 465,6	5 551,9	3 906,7	1 645,1	2 073,8
10	2005	1. VJ	14 066,5	8 022,5	6 044,0	5 801,4	4 180,3	1 621,1	2 457,0
11		2. VJ	14 691,6	8 284,8	6 406,8	6 050,7	4 418,5	1 632,2	2 451,3
12		3. VJ	14 646,6	7 957,6	6 688,9	6 004,8	4 198,8	1 805,9	2 384,5
13		4. VJ	13 781,5	7 893,3	5 888,3	6 090,0	4 517,1	1 572,9	2 170,2
14	2006	1. VJ	15 292,0	8 700,6	6 591,4	6 704,5	4 819,1	1 885,4	2 508,3
15		2. VJ	16 209,8	8 915,9	7 293,9	6 918,4	5 013,8	1 904,5	2 588,9
16		3. VJ	15 641,6	8 639,8	7 001,8	6 627,6	4 748,7	1 878,9	2 525,5
17		4. VJ	13 751,7	7 985,9	5 765,8	6 370,5	4 593,4	1 777,1	2 201,4
18	2007	1. VJ	15 344,8	8 674,8	6 670,0	7 116,1	5 098,7	2 017,4	2 259,2
19		2. VJ	16 855,5	9 544,0	7 311,5	7 877,2	5 749,1	2 128,1	2 350,3
20		3. VJ	17 088,6	9 571,1	7 517,5	7 956,5	5 811,4	2 145,1	2 300,5
Veränderung gegen									
21	2002	4. VJ	-10,9	-8,8	-13,6	-9,9	-10,0	-9,5	-5,5
22	2003	1. VJ	5,6	0,3	12,6	0,6	-2,9	9,7	3,7
23		2. VJ	0,5	0,6	0,4	2,3	2,6	1,7	0,7
24		3. VJ	-6,4	-6,2	-6,6	-7,6	-10,0	-2,4	-2,9
25		4. VJ	-8,2	-3,8	-13,5	-6,3	-3,4	-12,2	-3,9
26	2004	1. VJ	7,6	6,0	9,6	4,0	5,2	1,2	6,9
27		2. VJ	1,4	-1,5	5,1	-1,9	-3,9	2,6	0,5
28		3. VJ	-4,9	-4,6	-5,4	-6,3	-6,7	-5,3	-2,6
29		4. VJ	-12,1	-8,4	-16,7	-7,2	-4,9	-12,2	-13,1
30	2005	1. VJ	10,4	10,3	10,6	4,5	7,0	-1,5	18,5
31		2. VJ	4,4	3,3	6,0	4,3	5,7	0,7	-0,2
32		3. VJ	-0,3	-3,9	4,4	-0,8	-5,0	10,6	-2,7
33		4. VJ	-5,9	-0,8	-12,0	1,4	7,6	-12,9	-9,0
34	2006	1. VJ	11,0	10,2	11,9	10,1	6,7	19,9	15,6
35		2. VJ	6,0	2,5	10,7	3,2	4,0	1,0	3,2
36		3. VJ	-3,5	-3,1	-4,0	-4,2	-5,3	-1,3	-2,4
37		4. VJ	-12,1	-7,6	-17,7	-3,9	-3,3	-5,4	-12,8
38	2007	1. VJ	11,6	8,6	15,7	11,7	11,0	13,5	2,6
39		2. VJ	9,8	10,0	9,6	10,7	12,8	5,5	4,0
40		3. VJ	1,4	0,3	2,8	1,0	1,1	0,8	-2,1
Veränderung gegenüber									
41	2003	4. VJ	-8,8	-8,9	-8,7	-10,9	-13,4	-4,4	-2,6
42	2004	1. VJ	-7,1	-3,7	-11,1	-7,9	-6,1	-11,8	0,4
43		2. VJ	-6,3	-5,7	-7,0	-11,7	-12,0	-11,1	0,2
44		3. VJ	-4,8	-4,1	-5,7	-10,4	-8,8	-13,7	0,5
45		4. VJ	-8,9	-8,6	-9,3	-11,3	-10,2	-13,7	-9,1
46	2005	1. VJ	-6,5	-5,0	-8,5	-10,9	-8,7	-16,0	0,8
47		2. VJ	-3,7	-0,4	-7,6	-5,2	0,4	-17,6	0,0
48		3. VJ	1,0	0,3	1,9	0,4	2,2	-3,7	-0,1
49		4. VJ	8,2	8,5	7,7	9,7	15,6	-4,4	4,7
50	2006	1. VJ	8,7	8,5	9,1	15,6	15,3	16,3	2,1
51		2. VJ	10,3	7,6	13,8	14,3	13,5	16,7	5,6
52		3. VJ	6,8	8,6	4,7	10,4	13,1	4,0	5,9
53		4. VJ	-0,2	1,2	-2,1	4,6	1,7	13,0	1,4
54	2007	1. VJ	0,3	-0,3	1,2	6,1	5,8	7,0	-9,9
55		2. VJ	4,0	7,0	0,2	13,9	14,7	11,7	-9,2
56		3. VJ	9,3	10,8	7,4	20,1	22,4	14,2	-8,9

erstattung
 gewerbe
 der Bauten und Auftraggebern
 Beschäftigten und mehr -
 EUR

BUNDES GEBIET

Öffentlicher und Straßenbau								Lfd.
zusammen	Hochbau	davon für		Tiefbau	davon			
		Organisationen ohne Erwerbszweck	Körperschaften des öffentlichen Rechts		Straßenbau	sonstiger Tiefbau		
5 976,4	1 370,9	203,7	1 167,1	4 605,5	2 066,2	2 539,3	01	
6 700,4	1 459,3	264,8	1 194,5	5 241,1	2 506,8	2 734,3	02	
6 597,0	1 367,3	261,7	1 105,6	5 229,7	2 481,9	2 747,8	03	
6 185,1	1 395,3	204,2	1 191,1	4 789,8	2 301,3	2 488,5	04	
5 446,5	1 327,8	170,9	1 156,9	4 118,7	1 847,4	2 271,2	05	
6 097,3	1 423,0	168,7	1 254,3	4 674,3	2 206,4	2 467,9	06	
6 421,1	1 463,5	212,0	1 251,5	4 957,6	2 425,7	2 531,9	07	
6 130,6	1 442,5	202,8	1 239,7	4 688,1	2 241,9	2 446,2	08	
5 113,3	1 292,9	204,9	1 087,9	3 820,5	1 786,6	2 033,8	09	
5 808,0	1 385,2	191,1	1 194,1	4 422,9	2 190,1	2 232,8	10	
6 189,6	1 414,9	208,5	1 206,5	4 774,6	2 342,8	2 431,8	11	
6 257,3	1 374,3	180,9	1 193,3	4 883,0	2 446,8	2 436,2	12	
5 521,3	1 205,9	173,6	1 032,3	4 315,3	2 065,7	2 249,6	13	
6 079,2	1 373,2	165,9	1 207,3	4 705,9	2 416,3	2 289,6	14	
6 702,6	1 313,2	193,5	1 119,7	5 389,4	2 808,1	2 581,3	15	
6 488,5	1 365,6	190,6	1 174,9	5 122,9	2 716,5	2 406,4	16	
5 179,8	1 191,1	138,5	1 052,6	3 988,7	2 032,8	1 955,9	17	
5 969,5	1 316,9	192,6	1 124,2	4 652,7	2 345,6	2 307,1	18	
6 628,1	1 444,7	244,1	1 200,5	5 183,4	2 845,2	2 338,1	19	
6 831,6	1 459,3	229,4	1 229,9	5 372,3	2 967,0	2 405,4	20	
über Vorquartal in %								
-14,1	-9,7	-7,1	-10,1	-15,3	-16,7	-14,1	21	
12,1	6,5	30,0	2,3	13,8	21,3	7,7	22	
-1,5	-6,3	-1,2	-7,4	-0,2	-1,0	0,5	23	
-6,2	2,0	-22,0	7,7	-8,4	-7,3	-9,4	24	
-11,9	-4,8	-16,3	-2,9	-14,0	-19,7	-8,7	25	
11,9	7,2	-1,3	8,4	13,5	19,4	8,7	26	
5,3	2,8	25,7	-0,2	6,1	9,9	2,6	27	
-4,5	-1,4	-4,3	-0,9	-5,4	-7,6	-3,4	28	
-16,6	-10,4	1,0	-12,2	-18,5	-20,3	-16,9	29	
13,6	7,1	-6,8	9,8	15,8	22,6	9,8	30	
6,6	2,1	9,1	1,0	8,0	7,0	8,9	31	
1,1	-2,9	-13,2	-1,1	2,3	4,4	0,2	32	
-11,8	-12,2	-4,0	-13,5	-11,6	-15,6	-7,7	33	
10,1	13,9	-4,4	17,0	9,1	17,0	1,8	34	
10,3	-4,4	16,6	-7,3	14,5	16,2	12,7	35	
-3,2	4,0	-1,5	4,9	-4,9	-3,3	-6,8	36	
-20,2	-12,8	-27,4	-10,4	-22,1	-25,2	-18,7	37	
15,2	10,6	39,1	6,8	16,6	15,4	18,0	38	
11,0	9,7	26,7	6,8	11,4	21,3	1,3	39	
3,1	1,0	-6,0	2,4	3,6	4,3	2,9	40	
Vorjahresquartal in %								
-8,9	-3,1	-16,1	-0,9	-10,6	-10,6	-10,6	41	
-9,0	-2,5	-36,3	5,0	-10,8	-12,0	-9,7	42	
-2,7	7,0	-19,0	13,2	-5,2	-2,3	-7,9	43	
-0,9	3,4	-0,7	4,1	-2,1	-2,6	-1,7	44	
-6,1	-2,6	19,9	-6,0	-7,2	-3,3	-10,5	45	
-4,7	-2,7	13,2	-4,8	-5,4	-0,7	-9,5	46	
-3,6	-3,3	-1,7	-3,6	-3,7	-3,4	-4,0	47	
2,1	-4,7	-10,8	-3,7	4,2	9,1	-0,4	48	
8,0	-6,7	-15,3	-5,1	13,0	15,6	10,6	49	
4,7	-0,9	-13,2	1,1	6,4	10,3	2,5	50	
8,3	-7,2	-7,2	-7,2	12,9	19,9	6,1	51	
3,7	-0,6	5,4	-1,5	4,9	11,0	-1,2	52	
-6,2	-1,2	-20,3	2,0	-7,6	-1,6	-13,1	53	
-1,8	-4,1	16,1	-6,9	-1,1	-2,9	0,8	54	
-1,1	10,0	26,2	7,2	-3,8	1,3	-9,4	55	
5,3	6,9	20,4	4,7	4,9	9,2	-0,0	56	

Baubericht
1 Bauhaupt
1.7 Auftragsbestand nach Art
- Betriebe mit 20
Mill.
NEUE LÄNDER

Lfd.	Zeitraum		Auftragsbestand			Gewerblicher Bau			Wohnungs- bau
			insgesamt	davon im		zusammen	Hochbau	Tiefbau	
				Hochbau	Tiefbau				
01	2002	4. VJ	4 747,9	2 204,0	2 543,9	2 116,1	1 165,6	950,4	504,2
02	2003	1. VJ	5 086,9	2 272,8	2 814,1	2 247,0	1 235,3	1 011,7	547,8
03		2. VJ	5 208,5	2 278,2	2 930,3	2 275,7	1 210,8	1 064,9	587,7
04		3. VJ	5 063,5	2 238,6	2 824,8	2 280,9	1 247,3	1 033,6	566,1
05		4. VJ	4 257,2	1 975,9	2 281,3	1 930,8	1 085,3	845,5	512,2
06	2004	1. VJ	4 743,6	2 091,6	2 652,0	2 095,5	1 131,8	963,7	506,3
07		2. VJ	4 627,6	1 961,6	2 665,9	1 932,2	1 030,8	901,4	504,4
08		3. VJ	4 470,1	1 917,1	2 553,0	1 906,9	1 039,6	867,2	435,9
09		4. VJ	3 931,2	1 721,2	2 210,0	1 778,2	1 017,5	760,7	340,0
10	2005	1. VJ	4 058,3	1 683,1	2 375,2	1 698,2	945,7	752,5	354,2
11		2. VJ	4 253,8	1 717,8	2 536,0	1 723,9	952,1	771,8	365,6
12		3. VJ	4 241,2	1 725,8	2 515,5	1 662,4	898,5	763,9	318,7
13		4. VJ	3 647,4	1 567,8	2 079,6	1 508,9	840,9	668,0	290,8
14	2006	1. VJ	4 430,8	1 882,3	2 548,5	1 868,2	1 065,2	803,0	359,2
15		2. VJ	4 512,0	1 898,6	2 613,4	1 895,4	1 073,6	821,8	392,5
16		3. VJ	4 394,9	1 875,0	2 519,9	1 872,4	1 047,4	825,0	404,8
17		4. VJ	3 711,1	1 740,1	1 971,0	1 686,5	1 039,1	647,4	328,0
18	2007	1. VJ	4 211,9	1 833,6	2 378,4	1 853,6	1 031,8	821,8	354,1
19		2. VJ	4 712,3	1 931,5	2 780,8	2 034,5	1 069,0	965,5	425,6
20		3. VJ	4 777,3	1 908,9	2 868,4	2 047,6	1 092,4	955,2	404,5
Veränderung gegen									
21	2002	4. VJ	-8,8	-9,4	-8,3	-5,6	-7,9	-2,6	-12,7
22	2003	1. VJ	7,1	3,1	10,6	6,2	6,0	6,5	8,6
23		2. VJ	2,4	0,2	4,1	1,3	-2,0	5,2	7,3
24		3. VJ	-2,8	-1,7	-3,6	0,2	3,0	-2,9	-3,7
25		4. VJ	-15,9	-11,7	-19,2	-15,3	-13,0	-18,2	-9,5
26	2004	1. VJ	11,4	5,9	16,3	8,5	4,3	14,0	-1,1
27		2. VJ	-2,4	-6,2	0,5	-7,8	-8,9	-6,5	-0,4
28		3. VJ	-3,4	-2,3	-4,2	-1,3	0,9	-3,8	-13,6
29		4. VJ	-12,1	-10,2	-13,4	-6,7	-2,1	-12,3	-22,0
30	2005	1. VJ	3,2	-2,2	7,5	-4,5	-7,1	-1,1	4,2
31		2. VJ	4,8	2,1	6,8	1,5	0,7	2,6	3,2
32		3. VJ	-0,3	0,5	-0,8	-3,6	-5,6	-1,0	-12,8
33		4. VJ	-14,0	-9,2	-17,3	-9,2	-6,4	-12,6	-8,7
34	2006	1. VJ	21,5	20,1	22,5	23,8	26,7	20,2	23,5
35		2. VJ	1,8	0,9	2,5	1,5	0,8	2,3	9,3
36		3. VJ	-2,6	-1,2	-3,6	-1,2	-2,4	0,4	3,1
37		4. VJ	-15,6	-7,2	-21,8	-9,9	-0,8	-21,5	-19,0
38	2007	1. VJ	13,5	5,4	20,7	9,9	-0,7	26,9	8,0
39		2. VJ	11,9	5,3	16,9	9,8	3,6	17,5	20,2
40		3. VJ	1,4	-1,2	3,1	0,6	2,2	-1,1	-5,0
Veränderung gegenüber									
41	2003	4. VJ	-10,3	-10,3	-10,3	-8,8	-6,9	-11,0	1,6
42	2004	1. VJ	-6,7	-8,0	-5,8	-6,7	-8,4	-4,8	-7,6
43		2. VJ	-11,2	-13,9	-9,0	-15,1	-14,9	-15,3	-14,2
44		3. VJ	-11,7	-14,4	-9,6	-16,4	-16,6	-16,1	-23,0
45		4. VJ	-7,7	-12,9	-3,1	-7,9	-6,2	-10,0	-33,6
46	2005	1. VJ	-14,4	-19,5	-10,4	-19,0	-16,4	-21,9	-30,0
47		2. VJ	-8,1	-12,4	-4,9	-10,8	-7,6	-14,4	-27,5
48		3. VJ	-5,1	-10,0	-1,5	-12,8	-13,6	-11,9	-26,9
49		4. VJ	-7,2	-8,9	-5,9	-15,1	-17,4	-12,2	-14,5
50	2006	1. VJ	9,2	11,8	7,3	10,0	12,6	6,7	1,4
51		2. VJ	6,1	10,5	3,1	9,9	12,8	6,5	7,4
52		3. VJ	3,6	8,6	0,2	12,6	16,6	8,0	27,0
53		4. VJ	1,7	11,0	-5,2	11,8	23,6	-3,1	12,8
54	2007	1. VJ	-4,9	-2,6	-6,7	-0,8	-3,1	2,3	-1,4
55		2. VJ	4,4	1,7	6,4	7,3	-0,4	17,5	8,4
56		3. VJ	8,7	1,8	13,8	9,4	4,3	15,8	-0,1

erstattung
 gewerbe
 der Bauten und Auftraggebern
 Beschäftigten und mehr -
 EUR
 UND BERLIN

Öffentlicher und Straßenbau								Lfd.
zusammen	Hochbau	davon für		Tiefbau	davon			
		Organisationen ohne Erwerbszweck	Körperschaften des öffentlichen Rechts		Straßenbau	sonstiger Tiefbau		
2 127,7	534,2	61,6	472,6	1 593,5	895,4	698,1	01	
2 292,1	489,7	53,7	436,0	1 802,3	1 050,9	751,4	02	
2 345,2	479,7	57,5	422,3	1 865,4	1 086,6	778,8	03	
2 216,5	425,3	49,7	375,6	1 791,2	1 036,8	754,4	04	
1 814,2	378,4	47,8	330,7	1 435,8	748,5	687,3	05	
2 141,8	453,5	46,5	407,0	1 688,3	989,3	699,0	06	
2 191,0	426,5	53,2	373,3	1 764,5	1 011,5	753,0	07	
2 127,3	441,5	68,4	373,1	1 685,8	981,2	704,6	08	
1 813,0	363,7	60,4	303,3	1 449,3	851,6	597,7	09	
2 005,8	383,2	59,8	323,3	1 622,7	933,0	689,6	10	
2 164,3	400,1	71,3	328,7	1 764,2	1 019,0	745,2	11	
2 260,2	508,6	59,7	448,9	1 751,6	1 023,9	727,7	12	
1 847,7	436,1	39,0	397,1	1 411,6	787,3	624,3	13	
2 203,4	457,9	44,1	413,8	1 745,5	980,5	765,0	14	
2 224,1	432,6	36,2	396,4	1 791,5	1 100,0	691,5	15	
2 117,7	422,8	38,8	384,0	1 694,9	1 038,3	656,6	16	
1 696,6	373,0	34,0	339,0	1 323,6	774,0	549,6	17	
2 004,2	447,6	35,9	411,7	1 556,6	900,2	656,4	18	
2 252,2	436,9	41,0	395,9	1 815,3	991,3	824,0	19	
2 325,1	412,0	35,9	376,0	1 913,2	1 037,0	876,2	20	
über Vorquartal in %								
-10,9	-9,6	-19,1	-8,2	-11,4	-12,7	-9,6	21	
7,7	-8,3	-12,9	-7,7	13,1	17,4	7,6	22	
2,3	-2,0	7,1	-3,2	3,5	3,4	3,6	23	
-5,5	-11,3	-13,6	-11,0	-4,0	-4,6	-3,1	24	
-18,2	-11,0	-3,8	-12,0	-19,8	-27,8	-8,9	25	
18,1	19,8	-2,7	23,1	17,6	32,2	1,7	26	
2,3	-6,0	14,5	-8,3	4,5	2,2	7,7	27	
-2,9	3,5	28,5	-0,0	-4,5	-3,0	-6,4	28	
-14,8	-17,6	-11,7	-18,7	-14,0	-13,2	-15,2	29	
10,6	5,3	-1,0	6,6	12,0	9,6	15,4	30	
7,9	4,4	19,3	1,7	8,7	9,2	8,1	31	
4,4	27,1	-16,3	36,5	-0,7	0,5	-2,4	32	
-18,2	-14,3	-34,8	-11,5	-19,4	-23,1	-14,2	33	
19,3	5,0	13,2	4,2	23,7	24,5	22,5	34	
0,9	-5,5	-17,9	-4,2	2,6	12,2	-9,6	35	
-4,8	-2,3	7,1	-3,1	-5,4	-5,6	-5,0	36	
-19,9	-11,8	-12,4	-11,7	-21,9	-25,5	-16,3	37	
18,1	20,0	5,8	21,4	17,6	16,3	19,4	38	
12,4	-2,4	14,1	-3,8	16,6	10,1	25,5	39	
3,2	-5,7	-12,3	-5,0	5,4	4,6	6,3	40	
Vorjahresquartal in %								
-14,7	-29,2	-22,5	-30,0	-9,9	-16,4	-1,5	41	
-6,6	-7,4	-13,4	-6,7	-6,3	-5,9	-7,0	42	
-6,6	-11,1	-7,4	-11,6	-5,4	-6,9	-3,3	43	
-4,0	3,8	37,7	-0,7	-5,9	-5,4	-6,6	44	
-0,1	-3,9	26,5	-8,3	0,9	13,8	-13,0	45	
-6,3	-15,5	28,7	-20,6	-3,9	-5,7	-1,3	46	
-1,2	-6,2	34,0	-11,9	-0,0	0,7	-1,0	47	
6,2	15,2	-12,6	20,3	3,9	4,4	3,3	48	
1,9	19,9	-35,5	30,9	-2,6	-7,5	4,5	49	
9,8	19,5	-26,3	28,0	7,6	5,1	10,9	50	
2,8	8,1	-49,2	20,6	1,5	8,0	-7,2	51	
-6,3	-16,9	-35,1	-14,4	-3,2	1,4	-9,8	52	
-8,2	-14,5	-12,8	-14,6	-6,2	-1,7	-12,0	53	
-9,0	-2,2	-18,5	-0,5	-10,8	-8,2	-14,2	54	
1,3	1,0	13,2	-0,1	1,3	-9,9	19,2	55	
9,8	-2,6	-7,3	-2,1	12,9	-0,1	33,4	56	

Baubericht
1 Vorbereitende Baustellen
1.7 Auftragsbestand nach Betriebs-
- Betriebe mit 20
Mill.
DEUTSCHLAND

Lfd.	Zeitraum		Auftragsbestand			Gewerblicher Bau			Wohnungs- bau
			insgesamt	davon im		zusammen	Hochbau	Tiefbau	
				Hochbau	Tiefbau				
								Deutsch	
01	2006	3. Vj	20 036,5	10 514,8	9 521,8	8 500,1	5 796,2	2 703,9	2 930,2
02	2007	2. Vj	21 567,8	11 475,5	10 092,3	9 911,7	6 818,1	3 093,6	2 775,8
03		3. Vj	21 865,9	11 480,0	10 385,8	10 004,1	6 903,8	3 100,3	2 705,0
									Früheres
04	2006	3. Vj	15 641,6	8 639,8	7 001,8	6 627,6	4 748,7	1 878,9	2 525,5
05	2007	2. Vj	16 855,5	9 544,0	7 311,5	7 877,2	5 749,1	2 128,1	2 350,3
06		3. Vj	17 088,6	9 571,1	7 517,5	7 956,5	5 811,4	2 145,1	2 300,5
									Neue Länder
07	2006	3. Vj	4 394,9	1 875,0	2 519,9	1 872,4	1 047,4	825,0	404,8
08	2007	2. Vj	4 712,3	1 931,5	2 780,8	2 034,5	1 069,0	965,5	425,6
09		3. Vj	4 777,3	1 908,9	2 868,4	2 047,6	1 092,4	955,2	404,5
									Baden-
10	2006	3. Vj	2 415,2	1 297,2	1 118,1	977,3	695,6	281,7	386,9
11	2007	2. Vj	2 437,9	1 456,8	981,1	1 167,3	931,4	235,9	355,1
12		3. Vj	2 455,5	1 492,2	963,4	1 198,3	984,1	214,2	338,2
									Bay
13	2006	3. Vj	4 041,5	2 489,5	1 552,1	1 569,2	1 104,9	464,4	897,4
14	2007	2. Vj	4 570,2	2 876,6	1 693,6	2 042,1	1 500,2	541,9	919,5
15		3. Vj	4 590,9	2 755,5	1 835,4	2 010,6	1 432,4	578,1	861,6
									Ber
16	2006	3. Vj	522,8	256,3	266,4	269,6	166,6	103,0	38,1
17	2007	2. Vj	660,4	345,4	315,0	415,0	231,0	184,0	39,4
18		3. Vj	774,1	424,6	349,5	511,9	306,4	205,5	59,5
									Branden
19	2006	3. Vj	737,6	276,0	461,7	264,3	132,4	132,0	105,4
20	2007	2. Vj	717,7	263,2	454,6	243,6	113,1	130,5	119,2
21		3. Vj	738,7	237,1	501,6	255,5	106,2	149,3	101,4
									Bre
22	2006	3. Vj	166,4	81,5	84,8	79,1	56,2	22,9	18,1
23	2007	2. Vj	225,2	115,9	109,3	126,2	97,2	29,0	7,5
24		3. Vj	223,1	106,5	116,6	114,0	88,6	25,4	8,3
									Ham
25	2006	3. Vj	685,7	447,8	237,9	351,1	302,5	48,6	123,3
26	2007	2. Vj	779,9	594,7	185,2	470,8	444,4	26,4	89,9
27		3. Vj	763,7	525,1	238,6	389,2	343,9	45,3	116,9
									Hes
28	2006	3. Vj	1 487,7	703,2	784,5	621,6	423,1	198,5	150,7
29	2007	2. Vj	1 420,5	635,0	785,6	534,3	338,1	196,3	125,5
30		3. Vj	1 458,9	697,2	761,7	574,0	359,9	214,1	142,5

erstattung
arbeiten, Hoch- und Tiefbau
sitz und Art der Bauten
Beschäftigten und mehr -
EUR
NACH LÄNDERN

Öffentlicher und Straßenbau								Lfd.
zusammen	Hochbau	davon für		Tiefbau	davon			
		Organisationen ohne Erwerbszweck	Körperschaften des öffentlichen Rechts		Straßenbau	sonstiger Tiefbau		
land								
8 606,2	1 788,4	229,4	1 558,9	6 817,9	3 754,8	3 063,0	01	
8 880,3	1 881,6	285,1	1 596,5	6 998,7	3 836,5	3 162,2	02	
9 156,8	1 871,3	265,4	1 605,9	7 285,5	4 003,9	3 281,6	03	
Bundesgebiet								
6 488,5	1 365,6	190,6	1 174,9	5 122,9	2 716,5	2 406,4	04	
6 628,1	1 444,7	244,1	1 200,5	5 183,4	2 845,2	2 338,1	05	
6 831,6	1 459,3	229,4	1 229,9	5 372,3	2 967,0	2 405,4	06	
und Berlin								
2 117,7	422,8	38,8	384,0	1 694,9	1 038,3	656,6	07	
2 252,2	436,9	41,0	395,9	1 815,3	991,3	824,0	08	
2 325,1	412,0	35,9	376,0	1 913,2	1 037,0	876,2	09	
Württemberg								
1 051,1	214,7	40,5	174,2	836,4	468,5	367,9	10	
915,5	170,3	39,1	131,2	745,2	442,5	302,7	11	
919,1	169,9	41,2	128,7	749,2	446,2	303,0	12	
ern								
1 574,9	487,2	45,1	442,1	1 087,7	538,5	549,2	13	
1 608,5	456,8	45,5	411,3	1 151,7	576,1	575,6	14	
1 718,7	461,4	44,5	417,0	1 257,2	662,9	594,3	15	
lin								
215,1	51,6	7,7	43,8	163,5	74,9	88,6	16	
206,0	75,0	8,2	66,8	131,0	67,2	63,8	17	
202,7	58,7	1,2	57,5	144,0	70,8	73,1	18	
burg								
368,0	38,2	3,9	34,3	329,7	208,5	121,3	19	
354,9	30,8	2,9	27,9	324,1	212,8	111,2	20	
381,8	29,5	3,1	26,4	352,3	235,5	116,8	21	
men								
69,2	7,2	1,6	5,6	61,9	24,9	37,0	22	
91,5	11,1	7,5	3,6	80,3	32,7	47,7	23	
100,8	9,5	6,5	3,1	91,3	36,4	54,9	24	
burg								
211,3	22,0	0,6	21,4	189,3	55,9	133,4	25	
219,2	60,4	15,3	45,1	158,8	64,6	94,3	26	
257,5	64,2	17,6	46,6	193,3	61,9	131,4	27	
sen								
715,5	129,4	15,8	113,6	586,0	353,6	232,5	28	
760,7	171,4	18,6	152,8	589,3	374,0	215,3	29	
742,4	194,8	11,5	183,3	547,6	368,6	179,0	30	

Baubericht
1 Vorbereitende Baustellen
1.7 Auftragsbestand nach Betriebs-
- Betriebe mit 20
Mill
DEUTSCHLAND

Lfd.	Zeitraum		Auftragsbestand			Gewerblicher Bau			Wohnungs- bau
			insgesamt	davon im		zusammen	Hochbau	Tiefbau	
				Hochbau	Tiefbau				
Mecklenburg-									
01	2006	3. VJ	461,1	243,6	217,5	172,0	100,7	71,3	103,8
02	2007	2. VJ	405,5	184,6	220,8	150,1	71,3	78,8	90,2
03		3. VJ	427,4	192,8	234,7	151,7	76,5	75,2	91,4
Nieder									
04	2006	3. VJ	1 765,6	860,0	905,6	842,0	515,0	327,0	235,8
05	2007	2. VJ	1 981,7	897,2	1 084,5	1 012,6	551,7	460,9	219,7
06		3. VJ	1 939,9	873,7	1 066,2	995,2	533,4	461,8	205,8
Nordrhein-									
07	2006	3. VJ	3 398,9	2 006,2	1 392,8	1 695,1	1 305,0	390,1	498,2
08	2007	2. VJ	3 633,9	2 115,4	1 518,5	1 890,5	1 422,7	467,9	423,8
09		3. VJ	3 768,9	2 249,6	1 519,2	2 084,6	1 641,2	443,4	416,2
Rheinland-									
10	2006	3. VJ	974,1	413,0	561,2	256,9	190,7	66,2	63,3
11	2007	2. VJ	991,2	446,1	545,1	340,8	248,6	92,2	59,3
12		3. VJ	1 077,4	484,9	592,5	322,1	230,3	91,8	61,0
Saar									
13	2006	3. VJ	301,1	141,3	159,8	119,1	79,3	39,8	47,3
14	2007	2. VJ	285,9	158,6	127,4	130,1	96,7	33,4	46,8
15		3. VJ	273,2	129,8	143,4	105,3	74,3	30,9	39,7
Sach									
16	2006	3. VJ	1 350,9	611,0	740,0	708,8	402,4	306,5	77,9
17	2007	2. VJ	1 372,8	598,6	774,2	710,0	398,5	311,5	78,2
18		3. VJ	1 254,1	544,9	709,2	615,1	355,2	259,9	73,5
Sachsen-									
19	2006	3. VJ	641,4	211,5	429,9	259,5	137,9	121,6	46,5
20	2007	2. VJ	746,1	278,0	468,1	343,7	171,9	171,7	60,6
21		3. VJ	766,5	241,6	524,9	332,3	157,3	175,0	47,1
Schleswig-									
22	2006	3. VJ	405,2	200,1	205,1	116,2	76,4	39,8	104,6
23	2007	2. VJ	529,0	247,8	281,2	162,4	118,2	44,2	103,2
24		3. VJ	537,1	256,6	280,6	163,4	123,2	40,2	110,1
Thürin									
25	2006	3. VJ	681,0	276,6	404,4	198,1	107,4	90,7	33,1
26	2007	2. VJ	809,8	261,7	548,1	172,1	83,1	89,0	37,9
27		3. VJ	816,5	268,0	548,5	181,1	90,9	90,2	31,5

erstattung
arbeiten, Hoch- und Tiefbau
sitz und Art der Bauten
Beschäftigten und mehr -
EUR
NACH LÄNDERN

Öffentlicher und Straßenbau								Lfd.
zusammen	Hochbau	davon für		Tiefbau	davon			
		Organisationen ohne Erwerbszweck	Körperschaften des öffentlichen Rechts		Straßenbau	sonstiger Tiefbau		
Vorpommern								
185,2	39,1	3,3	35,7	146,2	110,3	35,9	01	
165,2	23,1	1,7	21,5	142,0	89,0	53,0	02	
184,3	24,9	5,2	19,7	159,4	111,4	48,1	03	
sachsen								
687,9	109,3	13,5	95,8	578,6	266,7	311,9	04	
749,5	125,9	12,2	113,7	623,6	265,5	358,1	05	
738,9	134,5	20,6	114,0	604,4	251,9	352,5	06	
Westfalen								
1 205,7	203,0	51,0	152,0	1 002,7	503,7	499,0	07	
1 319,6	269,0	91,0	177,9	1 050,7	571,4	479,3	08	
1 268,2	192,3	64,6	127,7	1 075,9	585,9	490,0	09	
Pfalz								
653,9	158,9	16,1	142,8	495,0	337,2	157,8	10	
591,2	138,2	8,9	129,3	452,9	290,3	162,6	11	
694,3	193,6	14,8	178,9	500,7	317,6	183,1	12	
land								
134,7	14,7	3,8	11,0	120,0	56,2	63,8	13	
109,0	15,0	3,5	11,6	93,9	46,2	47,8	14	
128,2	15,8	5,1	10,6	112,4	50,7	61,7	15	
sen								
564,2	130,7	11,8	118,8	433,5	262,4	171,1	16	
584,6	121,9	8,7	113,2	462,7	292,1	170,6	17	
565,5	116,2	8,4	107,8	449,3	282,2	167,1	18	
Anhalt								
335,5	27,2	2,6	24,5	308,3	163,7	144,6	19	
341,8	45,4	4,8	40,6	296,3	131,4	164,9	20	
387,0	37,1	6,4	30,8	349,9	141,8	208,1	21	
Holstein								
184,4	19,1	2,7	16,4	165,3	111,4	53,9	22	
263,4	26,5	2,6	23,9	236,9	182,1	54,8	23	
263,6	23,2	3,2	20,0	240,4	184,8	55,6	24	
gen								
449,8	136,1	9,3	126,8	313,7	218,6	95,1	25	
599,7	140,6	14,7	126,0	459,1	198,7	260,4	26	
603,9	145,6	11,7	133,8	458,3	195,3	263,0	27	

Bauberichterstattung
1 Vorbereitende Baustellenarbeiten, Hoch- und Tiefbau
1.9 Index des Auftragsengangs - Langfristige Übersichten *)

2000 = 100

Jahr Monat	Wertindex					Volumenindex					
	ins- gesamt	Wohnungs- bau	Hochbau ohne Wohnungs- bau	Straßen- bau	Tiefbau ohne Straßen- bau	ins- gesamt	Wohnungs- bau	Hochbau ohne Wohnungs- bau	Straßen- bau	Tiefbau ohne Straßen- bau	
Deutschland											
2004	D	74,6	61,4	69,9	91,1	82,8	74,6	61,9	70,0	91,0	82,4
2005	D	73,8	56,9	70,1	92,6	82,7	72,9	57,2	69,1	92,3	80,5
2006	D	77,6	59,4	75,6	97,9	84,5	74,7	58,4	72,8	94,1	80,4
2005	September	90,2	64,2	89,0	123,0	95,9	89,0	64,5	87,5	122,6	93,3
	Oktober	72,2	56,3	66,6	87,5	84,5	71,2	56,5	65,5	87,2	82,2
	November	68,2	51,4	68,3	72,3	79,9	67,0	51,6	67,1	71,4	77,5
	Dezember	74,9	59,3	83,2	76,5	76,3	73,6	59,5	81,7	75,5	74,0
2006	Januar	50,6	43,9	49,5	54,4	55,7	49,8	44,0	48,6	53,7	54,0
	Februar	58,9	46,8	64,7	55,7	62,8	57,5	46,7	63,2	54,3	60,6
	März	84,6	63,8	85,9	102,8	90,3	82,6	63,6	83,9	100,3	87,1
	April	77,6	62,5	74,4	100,1	82,3	75,8	62,3	72,7	97,7	79,4
	Mai	88,1	65,0	83,4	115,3	98,6	85,2	64,3	80,7	111,3	94,3
	Juni	93,4	70,9	83,2	139,2	100,8	90,3	70,1	80,5	134,4	96,4
	Juli	85,4	67,8	77,2	120,7	91,6	82,6	67,1	74,7	116,5	87,6
	August	85,7	60,5	81,9	122,8	91,7	81,6	59,0	78,0	116,6	86,4
	September	90,1	66,2	85,0	123,2	98,7	85,8	64,6	81,0	117,0	93,0
	Oktober	75,6	57,7	75,9	91,4	81,6	72,0	56,3	72,3	86,8	76,9
	November	71,3	50,9	70,9	86,6	80,4	67,1	49,1	66,7	81,5	75,0
	Dezember	70,3	56,2	75,4	63,1	79,2	66,3	54,2	70,9	59,4	73,9
2007	Januar	60,7	43,6	63,0	64,7	69,6	57,1	42,0	59,3	60,9	64,9
	Februar	63,7	45,5	66,8	63,7	74,9	59,2	43,1	61,9	59,0	69,0
	März	93,9	60,5	102,7	113,5	99,8	87,1	57,3	95,1	105,2	91,9
	April	86,2	61,4	84,5	116,9	92,7	80,0	58,2	78,2	108,3	85,4
	Mai	89,9	60,9	91,6	122,4	94,4	82,6	57,1	83,9	112,4	86,0
	Juni	95,9	66,4	93,7	124,2	108,0	88,0	62,3	85,8	114,0	98,4
	Juli	93,2	60,0	100,1	122,2	96,4	85,6	56,3	91,7	112,2	87,8
	August	85,4	59,0	78,8	134,0	90,0	78,0	55,1	71,6	122,4	81,4
	September	90,9	61,7	82,6	130,3	104,9	83,0	57,6	75,1	119,0	94,9
Früheres Bundesgebiet											
2004	D	77,2	70,6	72,1	89,8	83,0	77,4	71,3	72,1	90,6	82,9
2005	D	77,9	66,6	74,4	95,2	83,2	77,2	67,1	73,3	95,7	81,5
2006	D	82,1	68,9	80,2	100,8	85,9	79,3	68,1	77,1	97,7	82,2
2006	September	93,9	73,7	91,5	125,5	97,4	89,8	72,1	87,1	120,3	92,3
	Oktober	80,3	68,3	79,6	96,6	82,9	76,9	66,8	75,7	92,6	78,6
	November	75,2	59,6	73,9	87,6	83,6	71,2	57,7	69,5	83,3	78,4
	Dezember	72,6	60,4	78,5	65,6	78,8	68,7	58,5	73,8	62,4	73,9
2007	Januar	65,4	50,6	67,2	72,2	72,0	61,9	49,0	63,2	68,6	67,5
	Februar	67,2	53,3	73,3	60,9	74,0	62,6	50,8	67,9	57,0	68,6
	März	100,3	71,5	108,5	118,8	103,7	93,5	68,2	100,6	111,2	96,1
	April	91,7	68,0	91,3	125,8	94,2	85,5	64,8	84,6	117,8	87,3
	Mai	96,7	70,7	99,8	130,7	96,5	89,2	66,6	91,4	121,1	88,5
	Juni	102,0	75,9	100,0	130,5	111,9	94,1	71,5	91,6	120,9	102,6
	Juli	100,4	68,7	111,4	128,6	97,2	92,5	64,8	102,0	119,2	89,1
	August	90,7	69,6	83,8	141,0	91,4	83,2	65,4	76,3	130,0	83,2
	September	94,5	69,2	88,2	128,4	106,6	86,7	65,0	80,3	118,3	97,1
Neue Länder und Berlin											
2004	D	67,4	35,8	63,2	94,2	82,1	66,6	35,8	63,4	91,1	80,6
2005	D	62,7	30,5	56,8	86,2	81,3	60,7	30,2	55,9	83,1	77,5
2006	D	65,4	33,1	61,4	90,9	80,9	61,9	32,2	59,2	84,9	75,7
2006	September	79,6	45,7	64,7	117,5	101,9	74,6	44,0	61,7	108,1	94,4
	Oktober	62,6	28,4	64,4	78,4	78,5	58,7	27,4	61,5	72,1	72,7
	November	60,5	26,8	61,7	84,2	72,5	56,1	25,5	58,0	76,5	66,5
	Dezember	63,9	44,8	65,7	57,1	80,1	59,3	42,5	61,8	51,9	73,4
2007	Januar	47,6	24,3	50,0	46,1	63,7	44,1	23,1	47,0	41,9	58,4
	Februar	54,2	24,2	46,6	70,5	77,0	49,2	22,5	42,9	63,0	69,3
	März	76,3	30,1	84,4	100,4	90,2	69,3	28,0	77,6	89,7	81,2
	April	71,2	43,3	63,4	94,6	88,8	64,7	40,2	58,3	84,5	79,9
	Mai	71,2	34,0	65,8	102,1	89,3	64,1	31,3	60,0	90,8	79,5
	Juni	79,1	40,4	74,2	108,5	98,4	71,2	37,2	67,7	96,4	87,6
	Juli	73,5	35,9	64,7	106,6	94,4	66,1	33,1	59,0	94,8	84,1
	August	70,9	29,7	63,5	116,7	86,3	63,4	27,2	57,4	103,4	76,4
	September	81,1	41,0	65,1	135,1	100,6	72,5	37,6	58,9	119,7	89,1

*) Wertindex: Angaben in jeweiligen Preisen. Volumenindex: Preisbereinigte Angaben.

Lfd. Nr.	Art der Bauten und Auftraggeber	Sep. 2007	Veränderung in % September 2007 gegen		August 2007	Veränderung in % August 2007 gegen		Kumuliert		2-Monats- durchschnitt	
			Sep. 2006	August 2007		August 2006	Juli 2007	Januar 2007 bis Sep. 2007	Ver- änderung in % gegen Vorjahr	Sep. 2007 und August 2007	Ver- änderung in % gegen Vorjahr

												Wert
01	Vorbereitende Baustellenarbeiten, Hoch- und Tiefbau	90,9	0,9	6,4	85,4	-0,4	-8,4	84,4	6,3	88,2	0,3	
02	Hochbau	74,4	-4,2	4,6	71,1	-3,3	-15,8	74,2	5,7	72,8	-3,7	
03	Wohnungsbau	61,7	-6,8	4,6	59,0	-2,5	-1,7	57,7	-5,1	60,4	-4,7	
04	Hochbau ohne Wohnungsbau	82,6	-2,8	4,8	78,8	-3,8	-21,3	84,9	11,6	80,7	-3,4	
05	Gewerblicher Hochbau	80,9	-3,9	7,3	75,4	-8,9	-26,4	85,1	14,2	78,2	-6,3	
06	Öffentlicher Hochbau	88,9	1,1	-3,1	91,7	16,8	0,3	83,8	1,9	90,3	8,5	
07	Tiefbau	113,7	6,1	8,1	105,2	2,6	-0,2	98,5	6,9	109,5	4,4	
08	Straßenbau	130,3	5,8	-2,8	134,0	9,1	9,7	110,2	6,2	132,2	7,5	
09	Tiefbau ohne Straßenbau	104,9	6,3	16,6	90,0	-1,9	-6,6	92,3	7,6	97,5	2,4	
10	Gewerblicher Tiefbau	109,2	-2,5	7,2	101,9	1,0	-1,9	102,1	8,5	105,6	-0,8	
11	Sonstiger öffentlicher Tiefbau	101,0	16,8	27,8	79,0	-5,2	-11,7	83,3	6,4	90,0	6,0	

												Volumen
12	Vorbereitende Baustellenarbeiten, Hoch- und Tiefbau	83,0	-3,3	6,4	78,0	-4,4	-8,9	77,8	1,3	80,5	-3,8	
13	Hochbau	68,3	-8,4	4,8	65,2	-7,6	-16,3	68,8	0,6	66,8	-8,0	
14	Wohnungsbau	57,6	-10,8	4,5	55,1	-6,6	-2,1	54,3	-9,8	56,4	-8,7	
15	Hochbau ohne Wohnungsbau	75,1	-7,3	4,9	71,6	-8,2	-21,9	78,1	6,0	73,4	-7,7	
16	Tiefbau	103,3	2,0	8,1	95,6	-1,3	-0,7	90,3	2,1	99,5	0,4	
17	Straßenbau	119,0	1,7	-2,8	122,4	5,0	9,1	101,5	1,3	120,7	3,3	
18	Tiefbau ohne Straßenbau	94,9	2,0	16,6	81,4	-5,8	-7,3	84,4	2,8	88,2	-1,7	

erstattung
arbeiten, Hoch- und Tiefbau
Auftragseingangs
= 100
wert
l a n d

Sep. 2006	Ver- ände- rung in % gegen Sep. 2005	3. Vj 2006	2. Vj 2007	3. Vj 2007	Veränderung in % 3. Vj 2007 gegen		1. Hj 2006	2. Hj 2006	1. Hj 2007	Veränderung in % 1. Hj 2007 gegen		2005	2006	Ver- ände- rung in % gegen 2005	Lfd. Nr.
					3. Vj 2006	2. Vj 2007				1. Hj 2006	2. Hj 2006				

index

90,1	-0,1	87,1	90,7	89,8	3,1	-1,0	75,5	79,7	81,7	8,2	2,5	73,8	77,6	5,1	01
77,7	-2,0	74,9	79,4	76,6	2,3	-3,5	67,8	70,8	73,1	7,8	3,2	65,0	69,3	6,6	02
66,2	3,1	64,8	62,9	60,2	-7,1	-4,3	58,8	59,9	56,4	-4,1	-5,8	56,9	59,4	4,4	03
85,0	-4,5	81,4	89,9	87,2	7,1	-3,0	73,5	77,7	83,7	13,9	7,7	70,1	75,6	7,8	04
84,2	0,0	79,8	91,4	86,2	8,0	-5,7	71,8	78,2	84,6	17,8	8,2	68,4	75,0	9,6	05
87,9	-17,9	87,2	84,4	90,7	4,0	7,5	79,7	75,9	80,4	0,9	5,9	76,5	77,8	1,7	06
107,2	1,8	103,8	106,3	108,1	4,1	1,7	86,2	92,1	93,7	8,7	1,7	86,1	89,2	3,6	07
123,2	0,2	122,2	121,2	128,8	5,4	6,3	94,6	101,3	100,9	6,7	-0,4	92,6	97,9	5,7	08
98,7	2,9	94,0	98,4	97,1	3,3	-1,3	81,8	87,2	89,9	9,9	3,1	82,7	84,5	2,2	09
112,0	9,1	105,5	105,9	105,0	-0,5	-0,8	88,4	100,8	100,6	13,8	-0,2	87,6	94,6	8,0	10
86,5	-3,6	83,5	91,5	89,8	7,5	-1,9	75,7	74,8	80,1	5,8	7,1	78,1	75,3	-3,6	11

index

85,8	-3,6	83,3	83,5	82,2	-1,3	-1,6	73,5	75,9	75,7	3,0	-0,3	72,9	74,7	2,5	12
74,6	-5,0	72,3	73,5	70,5	-2,5	-4,1	66,5	67,9	68,0	2,3	0,1	64,4	67,2	4,3	13
64,6	0,2	63,6	59,2	56,3	-11,5	-4,9	58,5	58,4	53,3	-8,9	-8,7	57,2	58,4	2,1	14
81,0	-7,4	77,9	82,6	79,5	2,1	-3,8	71,6	73,9	77,4	8,1	4,7	69,1	72,8	5,4	15
101,3	-2,1	98,6	97,4	98,4	-0,2	1,0	83,3	87,1	86,3	3,6	-0,9	84,6	85,2	0,7	16
117,0	-4,6	116,7	111,6	117,9	1,0	5,6	92,0	96,3	93,3	1,4	-3,1	92,3	94,1	2,0	17
93,0	-0,3	89,0	89,9	88,0	-1,1	-2,1	78,6	82,1	82,6	5,1	0,6	80,5	80,4	-0,1	18

Lfd. Nr.	Art der Bauten und Auftraggeber	Sep. 2007	Veränderung in % September 2007 gegen		August 2007	Veränderung in % August 2007 gegen		Kumuliert		2-Monats- durchschnitt	
			Sep. 2006	August 2007		August 2006	Juli 2007	Januar 2007 bis Sep. 2007	Ver- änderung in % gegen Vorjahr	Sep. 2007 und August 2007	Ver- änderung in % gegen Vorjahr

											Wert
01	Vorbereitende Baustellenarbeiten, Hoch- und Tiefbau	94,5	0,6	4,2	90,7	1,0	-9,7	89,9	6,9	92,6	0,8
02	Hochbau	80,9	-4,5	3,3	78,3	-3,0	-17,6	81,8	6,0	79,6	-3,7
03	Wohnungsbau	69,2	-6,1	-0,6	69,6	-2,4	1,3	66,4	-6,3	69,4	-4,3
04	Hochbau ohne Wohnungsbau	88,2	-3,6	5,3	83,8	-3,1	-24,8	91,5	12,8	86,0	-3,4
05	Gewerblicher Hochbau	85,1	-4,4	6,1	80,2	-7,7	-29,2	91,9	16,2	82,7	-6,0
06	Öffentlicher Hochbau	100,9	-1,0	2,5	98,4	15,8	-5,5	89,7	0,1	99,7	6,6
07	Tiefbau	114,2	6,5	5,2	108,6	5,3	0,6	101,5	8,0	111,4	-5,9
08	Straßenbau	128,4	2,3	-8,9	141,0	14,2	9,6	115,2	8,1	134,7	8,2
09	Tiefbau ohne Straßenbau	106,6	9,4	16,6	91,4	-0,9	-6,0	94,2	7,9	99,0	4,4
10	Gewerblicher Tiefbau	112,4	0,7	5,4	106,6	4,9	-1,3	106,6	11,3	109,5	2,7
11	Sonstiger öffentlicher Tiefbau	101,8	19,1	29,4	78,7	-6,6	-10,6	83,7	4,4	90,3	6,4

											Volumen
12	Vorbereitende Baustellenarbeiten, Hoch- und Tiefbau	86,7	-3,5	4,2	83,2	-3,1	-10,1	83,2	1,8	85,0	-3,3
13	Hochbau	74,4	-8,5	3,2	72,1	-7,0	-17,8	76,0	0,8	73,3	-7,7
14	Wohnungsbau	65,0	-9,8	-0,6	65,4	-6,3	0,9	62,9	-10,7	65,2	-8,2
15	Hochbau ohne Wohnungsbau	80,3	-7,8	5,2	76,3	-7,3	-25,2	84,2	7,3	78,3	-7,6
16	Tiefbau	104,5	2,5	5,1	99,4	1,3	-0,1	93,8	3,3	102,0	1,9
17	Straßenbau	118,3	-1,7	-9,0	130,0	9,8	9,1	107,1	3,2	124,2	4,0
18	Tiefbau ohne Straßenbau	97,1	5,2	16,7	83,2	-4,8	-6,6	86,7	3,2	90,2	0,3

erstattung
arbeiten, Hoch- und Tiefbau
Auftragseingangs
= 100
wert

Bundesgebiet

Sep. 2006	Ver- ände- rung in % gegen Sep. 2005	3. Vj 2006	2. Vj 2007	3. Vj 2007	Veränderung in % 3. Vj 2007 gegen		1. Hj 2006	2. Hj 2006	1. Hj 2007	Veränderung in % 1. Hj 2007 gegen		2005	2006	Ver- ände- rung in % gegen 2005	Lfd. Nr.
					3. Vj 2006	2. Vj 2007				1. Hj 2006	2. Hj 2006				

index

93,9	-1,1	91,1	96,8	95,2	4,5	-1,7	80,6	83,6	87,2	8,2	4,3	77,9	82,1	5,4	01
84,7	-3,0	82,0	87,2	84,7	3,3	-2,9	74,8	76,9	80,4	7,5	4,6	71,4	75,9	6,3	02
73,7	-1,6	74,6	71,5	69,2	-7,2	-3,2	69,1	68,7	65,0	-5,9	-5,4	66,6	68,9	3,5	03
91,5	-3,8	86,7	97,0	94,5	9,0	-2,6	78,4	82,0	90,0	14,8	9,8	74,4	80,2	7,8	04
89,0	0,5	84,2	98,8	92,8	10,2	-6,1	76,6	82,2	91,5	19,5	11,3	72,9	79,4	8,9	05
101,9	-16,3	96,9	89,7	101,1	4,3	12,7	85,9	81,2	84,0	-2,2	3,4	80,6	83,6	3,7	06
107,2	1,2	104,2	110,6	110,3	5,9	-0,3	88,9	93,2	97,1	9,2	4,2	87,4	91,1	4,2	07
125,5	1,0	123,3	129,0	132,7	7,6	2,9	98,3	103,3	106,5	8,3	3,1	95,2	100,8	5,9	08
97,4	1,2	94,0	100,9	98,4	4,7	-2,5	84,0	87,9	92,1	9,6	4,8	83,2	85,9	3,2	09
111,6	5,5	105,9	111,0	109,0	2,9	-1,8	90,7	104,9	105,4	16,2	0,5	90,7	97,8	7,8	10
85,5	-3,1	84,0	92,4	89,5	6,5	-3,1	78,3	73,6	80,8	3,2	9,8	76,9	75,9	-1,3	11

index

89,8	-4,6	87,6	89,6	87,5	-0,1	-2,3	78,7	79,9	81,1	3,0	1,5	77,2	79,3	2,7	12
81,3	-6,2	79,2	80,9	78,1	-1,4	-3,5	73,4	73,8	75,0	2,2	1,6	70,9	73,6	3,8	13
72,1	-4,5	73,4	67,6	65,1	-11,3	-3,7	68,9	67,2	61,8	-10,3	-8,0	67,1	68,1	1,5	14
87,1	-6,9	82,9	89,2	86,2	4,0	-3,4	76,3	78,0	83,2	9,0	6,7	73,3	77,1	5,2	15
102,0	-2,7	99,7	102,2	101,1	1,4	-1,1	86,4	88,8	90,1	4,3	1,5	86,4	87,6	1,4	16
120,3	-3,7	118,8	119,9	122,5	3,1	2,2	96,3	99,1	99,4	3,2	0,3	95,7	97,7	2,1	17
92,3	-2,0	89,5	92,8	89,8	0,3	-3,2	81,2	83,3	85,1	4,8	2,2	81,5	82,2	0,9	18

Lfd. Nr.	Art der Bauten und Auftraggeber	Sep. 2007	Veränderung in % September 2007 gegen		August 2007	Veränderung in % August 2007 gegen		Kumuliert		2-Monats- durchschnitt	
			Sep. 2006	August 2007		August 2006	Juli 2007	Januar 2007 bis Sep. 2007	Veränderung in % gegen Vorjahr	Sep. 2007 und August 2007	Veränderung in % gegen Vorjahr
											Wert
01	Vorbereitende Baustellenarbeiten, Hoch- und Tiefbau	81,1	1,9	14,4	70,9	-4,7	-3,5	69,5	4,7	76,0	-1,3
02	Hochbau	55,2	-2,8	11,3	49,6	-5,2	-6,1	51,6	4,9	52,4	-4,0
03	Wohnungsbau	41,0	-10,3	38,0	29,7	-3,3	-17,3	33,7	2,1	35,4	-7,3
04	Hochbau ohne Wohnungsbau	65,1	0,6	2,5	63,5	-5,9	-1,9	64,2	6,1	64,3	-2,7
05	Gewerblicher Hochbau	66,6	-2,1	12,7	59,1	-14,3	-10,0	62,1	5,3	62,9	-8,2
06	Öffentlicher Hochbau	60,9	10,3	-19,9	76,0	20,1	23,4	70,2	8,2	68,5	15,5
07	Tiefbau	112,6	4,8	16,3	96,8	-4,3	-1,9	91,2	4,5	104,7	0,4
08	Straßenbau	135,1	15,0	15,8	116,7	-3,8	9,5	97,8	1,0	125,9	5,4
09	Tiefbau ohne Straßenbau	100,6	-1,3	16,6	86,3	-4,6	-8,6	87,6	6,6	93,5	-2,8
10	Gewerblicher Tiefbau	102,2	-9,6	11,1	92,0	-7,5	-3,5	92,5	2,2	97,1	-8,7
11	Sonstiger öffentlicher Tiefbau	98,8	10,3	23,7	79,9	-0,6	-14,5	82,2	12,9	89,4	5,2
											Volumen
12	Vorbereitende Baustellenarbeiten, Hoch- und Tiefbau	72,5	-2,8	14,4	63,4	-8,9	-4,1	62,7	-0,8	68,0	-5,7
13	Hochbau	50,1	-7,9	11,6	44,9	-10,2	-7,0	47,3	-1,0	47,5	-9,0
14	Wohnungsbau	37,6	-14,5	38,2	27,2	-8,1	-17,8	31,1	-3,7	32,4	-12,0
15	Hochbau ohne Wohnungsbau	58,9	-4,5	2,6	57,4	-10,9	-2,7	58,8	0,2	58,2	-7,8
16	Tiefbau	99,7	0,5	16,2	85,8	-8,1	-2,3	81,4	-0,7	92,8	-3,6
17	Straßenbau	119,7	10,7	15,8	103,4	-7,3	9,1	87,1	-4,2	111,6	1,5
18	Tiefbau ohne Straßenbau	89,1	-5,6	16,6	76,4	-8,8	-9,2	78,4	1,4	82,8	-7,1

erstattung
arbeiten, Hoch- und Tiefbau
Auftragseingangs
= 100
wert
und Berlin

Sep. 2006	Ver- ande- rung in % gegen Sep. 2005	3. Vj 2006	2. Vj 2007	3. Vj 2007	Veränderung in % 3. Vj 2007 gegen		1. Hj 2006	2. Hj 2006	1. Hj 2007	Veränderung in % 1. Hj 2007 gegen		2005	2006	Ver- ände- rung in % gegen 2005	Lfd. Nr.
					3. Vj 2006	2. Vj 2007				1. Hj 2006	2. Hj 2006				

index

79,6	3,0	75,9	73,8	75,2	-0,9	1,9	61,6	69,1	66,6	8,1	-3,6	62,7	65,4	4,3	01
56,8	2,5	53,8	56,0	52,5	-2,4	-6,3	46,9	52,5	51,2	9,2	-2,5	45,9	49,7	8,3	02
45,7	32,1	38,0	39,2	35,5	-6,6	-9,4	30,6	35,7	32,7	6,9	-8,4	30,5	33,1	8,5	03
64,7	-7,7	64,9	67,8	64,4	-0,8	-5,0	58,4	64,4	64,1	9,8	-0,5	56,8	61,4	8,1	04
68,0	-1,6	65,0	66,4	63,8	-1,8	-3,9	56,0	64,7	61,2	9,3	-5,4	53,3	60,3	13,1	05
55,2	-24,1	64,6	71,8	66,2	2,5	-7,8	65,1	63,3	72,2	10,9	14,1	67,0	64,2	-4,2	06
107,4	3,5	102,9	95,5	102,7	-0,2	7,5	79,5	89,3	85,4	7,4	-4,4	83,0	84,4	1,7	07
117,5	-2,1	119,6	101,7	119,5	-0,1	17,5	85,4	96,4	87,0	1,9	-9,8	86,2	90,9	5,5	08
101,9	7,0	93,9	92,2	93,8	-0,1	1,7	76,3	85,5	84,6	10,9	-1,1	81,3	80,9	-0,5	09
113,0	17,5	104,8	94,9	96,5	-7,9	1,7	83,4	91,9	90,4	8,4	-1,6	81,1	87,7	8,1	10
89,6	-4,8	81,8	89,0	90,7	10,9	1,9	68,3	78,4	78,0	14,2	-0,5	81,6	73,4	-10,0	11

index

74,6	-0,3	71,5	66,7	67,3	-5,9	0,9	59,1	64,8	60,4	2,2	-6,8	60,7	61,9	2,0	12
54,4	-0,4	51,7	51,4	47,8	-7,5	-7,0	45,9	50,2	47,1	2,6	-6,2	45,3	48,0	6,0	13
44,0	28,3	36,8	36,2	32,6	-11,4	-9,9	30,1	34,3	30,4	1,0	-11,4	30,2	32,2	6,6	14
61,7	-10,4	62,2	62,0	58,4	-6,1	-5,8	57,0	61,3	58,9	3,3	-3,9	55,9	59,2	5,9	15
99,2	-0,2	95,6	85,2	91,1	-4,7	6,9	75,2	82,5	76,6	1,9	-7,2	79,4	78,9	-0,6	16
108,1	-6,6	110,9	90,6	106,0	-4,4	17,0	80,9	88,9	77,7	-4,0	-12,6	83,1	84,9	2,2	17
94,4	4,1	87,5	82,3	83,2	-4,9	1,1	72,2	79,2	76,0	5,3	-4,0	77,5	75,7	-2,3	18

Bauberichtserstattung
 1 Vorbereitende Baustellenarbeiten, Hoch- und Tiefbau
 1.11 Index des Auftragseingangs
 2000 = 100
 Zeitreihenanalyse - Berliner Verfahren (BV 4)
 Deutschland

Art der Bauten und Auftraggeber	Originalwert		Kalender- und Saisonbereinigter Wert		Glatte Komponente	
	Berliner Verfahren, Version 4					
	September 2007	Veränderung gegenüber Vorjahresmonat in %	September 2007	Veränderung gegenüber Vormonat in %	September 2007	Veränderung gegenüber Vormonat in %

Wertindex

Vorbereitende Baustellenarbeiten, Hoch- und Tiefbau	90,9	-0,9	81,4	2,4	82,0	0,0
Hochbau	74,4	-4,2	69,6	-1,0	72,5	0,0
Wohnungsbau	61,7	-6,8	55,6	-2,6	55,4	-0,5
Hochbau ohne Wohnungsbau	82,6	-2,8	79,0	0,4	83,6	0,4
Gewerblicher Hochbau	80,9	-3,9	79,0	2,7	84,3	0,2
Öffentlicher Hochbau	88,9	1,1	77,0	-9,2	79,1	1,3
Tiefbau	113,7	6,1	97,9	6,2	95,2	-0,2
Straßenbau	130,3	5,8	107,6	0,4	105,3	0,2
Tiefbau ohne Straßenbau	104,9	6,3	92,5	9,7	89,9	-0,2
Gewerblicher Tiefbau	109,2	-2,5	98,6	0,6	99,2	-0,8
Sonstiger öffentlicher Tiefbau	101,0	16,8	87,2	14,4	82,4	0,9

Volumenindex

Vorbereitende Baustellenarbeiten, Hoch- und Tiefbau	83,0	-3,3	73,8	1,8	74,3	-0,4
Hochbau	68,3	-8,4	63,6	-1,5	66,1	-0,3
Wohnungsbau	57,6	-10,8	51,5	-3,6	51,3	-0,8
Hochbau ohne Wohnungsbau	75,1	-7,3	71,3	-0,6	75,6	-0,1
Tiefbau	103,3	2,0	88,3	5,9	85,7	-0,6
Straßenbau	119,0	1,7	97,3	0,1	94,9	-0,4
Tiefbau ohne Straßenbau	94,9	2,0	83,2	9,3	80,8	-0,6

Bauberichtserstattung
1 Vorbereitende Baustellenarbeiten, Hoch- und Tiefbau
1.11 Index des Auftragseingangs
2000 = 100
Zeitreihenanalyse - Berliner Verfahren (BV 4)
Früheres Bundesgebiet

Art der Bauten und Auftraggeber	Originalwert		Kalender- und Saisonbereinigter Wert		Glatte Komponente	
	Berliner Verfahren, Version 4					
	September 2007	Veränderung gegenüber Vorjahres- monat in %	September 2007	Veränderung gegenüber Vormonat in %	September 2007	Veränderung gegenüber Vormonat in %

Wertindex

Vorbereitende Baustellenarbeiten, Hoch- und Tiefbau	94,5	0,6	85,7	0,8	87,5	0,2
Hochbau	80,9	-4,5	75,7	-2,2	79,7	0,3
Wohnungsbau	69,2	-6,1	64,0	-3,3	63,8	-0,3
Hochbau ohne Wohnungsbau	88,2	-3,6	83,4	-1,3	89,8	0,6
Gewerblicher Hochbau	85,1	-4,4	83,8	1,3	90,8	0,4
Öffentlicher Hochbau	100,9	-1,0	81,3	-11,5	85,9	1,3
Tiefbau	114,2	6,5	100,7	5,0	98,7	0,0
Straßenbau	128,4	2,3	109,2	-4,0	110,4	0,2
Tiefbau ohne Straßenbau	106,6	9,4	96,1	11,6	92,5	-0,2
Gewerblicher Tiefbau	112,4	0,7	104,3	-0,6	106,5	-0,4
Sonstiger öffentlicher Tiefbau	101,8	19,1	89,6	17,7	82,2	0,9

Volumenindex

Vorbereitende Baustellenarbeiten, Hoch- und Tiefbau	86,7	-3,5	78,2	0,4	79,6	-0,3
Hochbau	74,4	-8,5	69,3	-2,9	72,9	0,0
Wohnungsbau	65,0	-9,8	59,8	-3,9	59,4	-0,7
Hochbau ohne Wohnungsbau	80,3	-7,8	75,5	-2,2	81,4	0,2
Tiefbau	104,5	2,5	91,7	4,9	89,6	-0,6
Straßenbau	118,3	-1,7	99,6	-4,3	100,5	-0,4
Tiefbau ohne Straßenbau	97,1	5,2	87,2	11,5	83,8	-0,6

Bauberichtserstattung
1 Vorbereitende Baustellenarbeiten, Hoch- und Tiefbau
1.11 Index des Auftragseingangs
2000 = 100
Zeitreihenanalyse - Berliner Verfahren (BV 4)
Neue Länder und Berlin

Art der Bauten und Auftraggeber	Originalwert		Kalender- und Saisonbereinigter Wert		Glatte Komponente	
	Berliner Verfahren, Version 4					
	September 2007	Veränderung gegenüber Vorjahresmonat in %	September 2007	Veränderung gegenüber Vormonat in %	September 2007	Veränderung gegenüber Vormonat in %

Wertindex

Vorbereitende Baustellenarbeiten, Hoch- und Tiefbau	81,1	1,9	69,0	7,1	67,0	-0,6
Hochbau	55,2	-2,8	50,2	2,7	50,6	-1,0
Wohnungsbau	41,0	-10,3	32,0	0,0	32,2	-1,2
Hochbau ohne Wohnungsbau	65,1	0,6	62,9	3,6	63,5	-0,9
Gewerblicher Hochbau	66,6	-2,1	62,4	9,3	62,3	-0,8
Öffentlicher Hochbau	60,9	10,3	66,8	-6,2	67,5	-1,3
Tiefbau	112,6	4,8	90,9	9,4	86,6	-0,3
Straßenbau	135,1	15,0	103,9	15,7	92,7	0,0
Tiefbau ohne Straßenbau	100,6	-1,3	84,1	5,5	83,4	-0,6
Gewerblicher Tiefbau	102,2	-9,6	84,7	2,9	82,9	-1,9
Sonstiger öffentlicher Tiefbau	98,8	10,3	83,5	8,6	83,8	0,7

Volumenindex

Vorbereitende Baustellenarbeiten, Hoch- und Tiefbau	72,5	-2,8	61,2	6,6	59,3	-1,2
Hochbau	50,1	-7,9	45,7	2,9	45,7	-1,5
Wohnungsbau	37,6	-14,5	28,9	-1,7	29,1	-2,0
Hochbau ohne Wohnungsbau	58,9	-4,5	57,3	4,4	57,2	-1,5
Tiefbau	99,7	0,5	79,8	8,9	75,7	-0,9
Straßenbau	119,7	10,7	91,0	15,6	80,7	-0,5
Tiefbau ohne Straßenbau	89,1	-5,6	73,9	5,0	73,1	-1,1

Ergänzende Angaben für die Bauwirtschaft
1 Vorbereitende Baustellenarbeiten, Hoch- und Tiefbau
1.12 Index des Auftragsbestandes - Langfristige Übersichten *)

2000 = 100

Jahr Vierteljahr	Wertindex					Volumenindex					
	ins- gesamt	Wohnungs- bau	Hochbau ohne Wohnungs- bau	Straßen- bau	Tiefbau ohne Straßen- bau	ins- gesamt	Wohnungs- bau	Hochbau ohne Wohnungs- bau	Straßen- bau	Tiefbau ohne Straßen- bau	
Deutschland											
2002	D	87,8	68,2	91,4	102,0	89,3	88,6	69,2	92,6	101,5	90,0
2003	D	80,2	61,7	79,6	99,1	84,3	81,2	62,9	80,8	98,9	85,3
2004	D	74,2	58,5	73,6	94,8	76,1	74,2	58,9	73,6	94,7	75,6
2005	D	72,4	56,7	72,4	97,2	71,4	71,3	56,9	71,2	96,7	69,4
2006	D	76,9	59,4	78,3	105,2	73,7	73,8	58,3	75,1	100,9	70,0
2003	3. Vj	80,1	61,8	78,2	101,3	84,7	81,1	63,0	79,4	101,1	85,8
	4. Vj	71,9	58,7	73,7	78,8	75,0	73,0	59,8	75,0	78,8	76,1
2004	1. Vj	78,0	61,9	78,3	97,0	79,6	79,0	63,0	79,6	96,9	80,6
	2. Vj	78,4	62,1	75,6	104,3	81,0	78,2	62,3	75,4	104,4	80,2
	3. Vj	74,8	59,3	72,6	97,8	77,4	74,3	59,5	72,0	97,6	76,3
	4. Vj	65,7	50,7	67,9	80,0	66,2	65,2	50,9	67,3	79,9	65,2
2005	1. Vj	71,5	59,1	71,1	94,8	69,6	70,6	59,3	70,1	94,6	67,9
	2. Vj	74,7	59,2	74,2	102,0	73,3	73,7	59,5	73,1	101,8	71,3
	3. Vj	74,5	56,8	72,0	105,3	75,3	73,4	57,0	70,8	105,0	73,2
	4. Vj	68,7	51,7	72,2	86,6	67,2	67,5	51,9	70,9	85,5	65,2
2006	1. Vj	77,8	60,3	79,6	103,1	75,5	75,9	60,1	77,7	100,6	72,8
	2. Vj	81,7	62,6	80,8	118,6	78,8	79,0	61,9	78,2	114,5	75,3
	3. Vj	79,0	61,6	78,3	113,9	75,8	75,3	60,1	74,6	108,2	71,4
	4. Vj	68,9	53,1	74,3	85,2	64,8	64,9	51,2	69,9	80,2	60,4
2007	1. Vj	77,1	54,9	81,5	98,5	76,2	71,6	52,0	75,5	91,3	70,2
	2. Vj	85,1	58,3	89,8	116,4	82,2	78,0	54,7	82,2	106,9	74,9
	3. Vj	86,2	56,8	90,6	121,5	83,8	78,6	53,0	82,4	111,0	75,8
Früheres Bundesgebiet											
2002	D	91,4	75,6	98,3	99,8	89,0	92,0	76,6	99,1	99,5	89,5
2003	D	82,6	68,7	85,9	95,6	81,7	83,6	70,0	87,0	96,1	82,7
2004	D	77,1	67,4	80,0	90,6	73,7	77,2	68,0	79,9	91,4	73,5
2005	D	76,6	68,2	80,2	94,7	69,7	75,8	68,7	79,0	95,1	68,2
2006	D	81,6	70,8	86,3	104,4	72,7	78,6	69,7	82,8	100,9	69,4
2004	3. Vj	77,7	68,8	78,5	93,8	75,3	77,4	69,1	77,9	94,6	74,6
	4. Vj	68,2	59,8	73,5	74,8	64,1	68,0	60,2	72,8	75,5	63,5
2005	1. Vj	75,3	70,8	78,7	91,7	67,2	74,8	71,3	77,7	92,5	66,0
	2. Vj	78,7	70,6	82,5	98,1	70,8	78,0	71,2	81,4	98,8	69,3
	3. Vj	78,5	68,7	78,8	102,4	74,0	77,8	69,3	77,6	103,0	72,5
	4. Vj	73,8	62,5	80,9	86,5	66,6	72,7	62,9	79,4	86,1	64,9
2006	1. Vj	81,9	72,3	87,5	101,1	72,8	80,2	72,2	85,4	99,4	70,6
	2. Vj	86,8	74,6	89,4	117,5	78,2	84,2	74,1	86,5	114,3	75,1
	3. Vj	83,8	72,8	86,4	113,7	74,7	80,1	71,2	82,2	109,0	70,8
	4. Vj	73,7	63,4	81,8	85,1	65,1	69,7	61,4	77,0	80,9	61,1
2007	1. Vj	82,2	65,1	90,7	98,2	75,4	76,7	62,1	84,1	91,9	69,9
	2. Vj	90,3	67,7	101,7	119,1	77,9	83,2	63,8	93,1	110,4	71,4
	3. Vj	91,5	66,3	102,8	124,2	79,3	83,9	62,3	93,6	114,5	72,2
Neue Länder und Berlin											
2002	D	77,7	48,2	72,9	107,9	90,2	78,9	49,3	74,9	106,6	91,6
2003	D	73,4	42,9	62,6	108,2	92,4	74,0	43,7	64,0	105,6	93,4
2004	D	66,4	34,7	56,4	105,7	83,3	65,5	34,7	56,5	102,2	81,6
2005	D	60,6	25,8	51,3	103,8	76,6	58,7	25,6	50,4	100,0	72,9
2006	D	63,8	28,8	56,5	107,4	76,8	60,3	27,9	54,3	99,9	71,7
2004	3. Vj	66,8	33,8	56,6	108,2	83,8	65,4	33,7	56,2	104,5	81,1
	4. Vj	58,8	26,4	52,8	93,9	72,4	57,4	26,2	52,3	90,6	69,8
2005	1. Vj	60,7	27,5	50,8	102,9	76,9	58,7	27,2	49,9	98,8	73,1
	2. Vj	63,6	28,4	51,7	112,4	80,9	61,6	28,2	50,8	108,6	77,0
	3. Vj	63,4	24,7	53,8	113,0	79,5	61,4	24,5	52,9	109,1	75,7
	4. Vj	54,5	22,6	48,8	86,9	68,9	52,9	22,4	48,0	83,6	65,6
2006	1. Vj	66,3	27,9	58,2	108,2	83,6	63,8	27,5	57,0	102,8	79,2
	2. Vj	67,5	30,4	57,6	121,3	80,7	64,4	29,8	55,9	114,0	76,1
	3. Vj	65,7	31,4	56,2	114,5	79,0	61,6	30,3	53,6	105,3	73,1
	4. Vj	55,5	25,4	54,0	85,4	63,8	51,4	24,1	50,8	77,6	58,5
2007	1. Vj	63,0	27,5	56,5	99,3	78,8	57,2	25,6	52,0	88,7	70,9
	2. Vj	70,5	33,0	57,5	109,4	95,4	63,4	30,4	52,5	97,2	85,0
	3. Vj	71,4	31,4	57,5	114,4	97,7	63,8	28,8	52,0	101,3	86,5

*) Wertindex: Angaben in jeweiligen Preisen. Volumenindex: Preisbereinigte Angaben.

Lfd. Nr.	Art der Bauten und Auftraggeber	3. Vj 2007	Veränderung in %		2. Vj 2007	Veränderung in %		Kumuliert		1. Vj 2007	Veran in 1. Vj ge
			3. Vj 2007 gegen			2. Vj 2007 gegen		1. Vj 2007 bis 3. Vj 2007	Veränderung in % gegen Vorjahr		
			3. Vj 2006	2. Vj 2007		2. Vj 2006	1. Vj 2007				

											Wert
01	Vorbereitende Baustellenarbeiten, Hoch- und Tiefbau	86,2	9,1	1,3	85,1	4,2	10,4	82,8	4,2	77,1	-0,9
02	Hochbau	79,4	9,1	0,0	79,4	6,1	9,2	77,2	4,9	72,7	-0,7
03	Wohnungsbau	56,8	-7,8	-2,6	58,3	-6,9	6,2	56,7	-7,8	54,9	-9,0
04	Hochbau ohne Wohnungsbau	90,6	15,7	0,9	89,8	11,1	10,2	87,3	9,7	81,5	2,4
05	Gewerblicher Hochbau	91,3	19,2	1,3	90,1	11,9	11,2	87,5	11,7	81,0	4,1
06	Öffentlicher Hochbau	88,0	4,6	-0,6	88,5	7,8	6,6	86,5	2,9	83,0	-3,6
07	Tiefbau	95,2	9,0	2,9	92,5	1,9	11,4	90,2	3,3	83,0	-1,0
08	Straßenbau	121,5	6,7	4,4	116,4	-1,9	18,2	112,1	0,2	98,5	-4,5
09	Tiefbau ohne Straßenbau	83,8	10,6	1,9	82,2	4,3	7,9	80,7	5,2	76,2	0,9
10	Gewerblicher Tiefbau	89,8	14,7	0,2	89,6	13,4	9,0	87,2	11,2	82,2	5,5
11	Sonstiger öffentlicher Tiefbau	78,9	7,1	3,8	76,0	-3,4	6,6	75,4	0,1	71,3	-3,0

											Volumen
12	Vorbereitende Baustellenarbeiten, Hoch- und Tiefbau	78,6	4,4	0,8	78,0	-1,3	8,9	76,1	-0,8	71,6	-5,7
13	Hochbau	72,7	4,2	-0,5	73,1	0,4	7,8	71,2	-0,4	67,8	-5,7
14	Wohnungsbau	53,0	-11,8	-3,1	54,7	-11,6	5,2	53,2	-12,4	52,0	-13,5
15	Hochbau ohne Wohnungsbau	82,4	10,5	0,2	82,2	5,1	8,9	80,0	4,2	75,5	-2,8
16	Tiefbau	86,4	4,7	2,1	84,6	-2,9	10,4	82,5	-1,3	76,6	-5,7
17	Straßenbau	111,0	2,6	3,8	106,9	-6,6	17,1	103,1	-4,4	91,3	-9,2
18	Tiefbau ohne Straßenbau	75,8	6,2	1,2	74,9	-0,5	6,7	73,6	0,5	70,2	-3,6

erstattung
arbeiten, Hoch- und Tiefbau
Auftragsbestandes
= 100
wert

land

änderung % 2007 gegen 4. Vj 2006	4. Vj 2006	Veränderung in % 4. Vj 2006 gegen		3. Vj 2006	Veränderung in % 3. Vj 2006 gegen		1. Hj 2006	2. Hj 2006	1. Hj 2007	Veränderung in % 1. Hj 2007 gegen		2005	2006	Ver- ände- rung in % gegen 2005	Lfd. Nr.
		4. Vj 2005	3. Vj 2006		3. Vj 2005	2. Vj 2006				1. Hj 2006	2. Hj 2006				

index

11,9	68,9	0,3	-12,8	79,0	6,0	-3,3	79,8	74,0	81,1	1,6	9,6	72,4	76,9	6,2	01
8,0	67,3	2,7	-7,6	72,8	8,7	-2,7	74,0	70,1	76,1	2,8	8,6	67,2	72,0	7,1	02
3,4	53,1	2,7	-13,8	61,6	8,5	-1,6	61,5	57,4	56,6	-8,0	-1,4	56,7	59,4	4,8	03
9,7	74,3	2,9	-5,1	78,3	8,7	-3,1	80,2	76,3	85,7	6,9	12,3	72,4	78,3	8,1	04
8,7	74,5	5,2	-2,7	76,6	13,6	-4,8	79,2	75,6	85,6	8,1	13,2	69,3	77,4	11,7	05
12,8	73,6	-4,7	-12,5	84,1	-5,1	2,4	84,1	78,9	85,8	2,0	8,7	83,6	81,5	-2,5	06
17,1	70,9	-3,0	-18,8	87,3	3,4	-3,9	87,3	79,1	87,8	0,6	11,0	79,2	83,2	5,1	07
15,6	85,2	-1,6	-25,2	113,9	8,2	-4,0	110,9	99,6	107,5	-3,1	7,9	97,2	105,2	8,2	08
17,6	64,8	-3,6	-14,5	75,8	0,7	-3,8	77,2	70,3	79,2	2,6	12,7	71,4	73,7	3,2	09
17,1	70,2	8,2	-10,3	78,3	5,2	-0,9	78,5	74,3	85,9	9,4	15,6	69,4	76,4	10,1	10
18,4	60,2	-12,9	-18,3	73,7	-3,2	-6,4	76,1	67,0	73,7	-3,2	10,0	73,0	71,5	-2,1	11

index

10,3	64,9	-3,9	-13,8	75,3	2,6	-4,7	77,5	70,1	74,8	-3,5	6,7	71,3	73,8	3,5	12
6,4	63,7	-1,4	-8,7	69,8	5,3	-4,1	72,4	66,8	70,5	-2,6	5,5	66,5	69,6	4,7	13
1,6	51,2	-1,3	-14,8	60,1	5,4	-2,9	61,0	55,7	53,4	-12,5	-4,1	56,9	58,3	2,5	14
8,0	69,9	-1,4	-6,3	74,6	5,4	-4,6	78,0	72,3	78,9	1,2	9,1	71,2	75,1	5,5	15
15,4	66,4	-6,9	-19,5	82,5	-0,4	-5,3	84,2	74,5	80,6	-4,3	8,2	77,7	79,3	2,1	16
13,8	80,2	-6,2	-25,9	108,2	3,0	-5,5	107,6	94,2	99,1	-7,9	5,2	96,7	100,9	4,3	17
16,2	60,4	-7,4	-15,4	71,4	-2,5	-5,2	74,1	65,9	72,6	-2,0	10,2	69,4	70,0	0,9	18

Lfd. Nr.	Art der Bauten und Auftraggeber	3. Vj 2007	Veränderung in % 3. Vj 2007 gegen		2. Vj 2007	Veränderung in % 2. Vj 2007 gegen		Kumuliert		1. Vj 2007	Verän in 1. Vj ge 1. Vj 2006
			3. Vj 2006	2. Vj 2007		2. Vj 2006	1. Vj 2007	1. Vj 2007 bis 3. Vj 2007	Veränderung in % gegen Vorjahr		

											Wert
01	Vorbereitende Baustellenarbeiten, Hoch- und Tiefbau	91,5	9,2	1,3	90,3	4,0	9,9	88,0	4,5	82,2	0,4
02	Hochbau	90,8	10,9	0,3	90,5	7,0	10,0	87,9	5,9	82,3	-0,2
03	Wohnungsbau	66,3	-8,9	-2,1	67,7	-9,2	4,0	66,4	-9,3	65,1	-10,0
04	Hochbau ohne Wohnungsbau	102,8	19,0	1,1	101,7	13,8	12,1	98,4	12,1	90,7	3,7
05	Gewerblicher Hochbau	103,9	22,4	1,1	102,8	14,6	12,7	99,3	14,3	91,2	5,8
06	Öffentlicher Hochbau	98,4	6,8	0,9	97,5	10,0	9,8	94,9	4,2	88,8	-4,1
07	Tiefbau	92,5	7,3	2,8	90,0	0,2	9,6	88,2	2,9	82,1	1,2
08	Straßenbau	124,2	9,2	4,3	119,1	1,4	21,3	113,8	2,7	98,2	-2,9
09	Tiefbau ohne Straßenbau	79,3	6,2	1,8	77,9	-0,4	3,3	77,5	3,1	75,4	3,6
10	Gewerblicher Tiefbau	84,0	14,1	0,8	83,3	11,7	5,4	82,1	10,9	79,0	7,0
11	Sonstiger öffentlicher Tiefbau	75,6	0,0	2,9	73,5	-9,4	1,4	73,9	-3,0	72,5	0,8

											Volumen
12	Vorbereitende Baustellenarbeiten, Hoch- und Tiefbau	83,9	4,7	0,8	83,2	-1,2	8,5	81,3	-0,2	76,7	-4,4
13	Hochbau	83,3	6,0	-0,2	83,5	1,3	8,6	81,2	0,6	76,9	-5,2
14	Wohnungsbau	62,3	-12,5	-2,4	63,8	-13,9	2,7	62,7	-13,5	62,1	-14,0
15	Hochbau ohne Wohnungsbau	93,6	13,9	0,5	93,1	7,6	10,7	90,3	6,6	84,1	-1,5
16	Tiefbau	84,6	3,2	2,1	82,9	-4,3	8,5	81,3	-1,6	76,4	-3,4
17	Straßenbau	114,5	5,0	3,7	110,4	-3,4	20,1	105,6	-1,9	91,9	-7,5
18	Tiefbau ohne Straßenbau	72,2	2,0	1,1	71,4	-4,9	2,1	71,2	-1,4	69,9	-1,0

erstattung
arbeiten, Hoch- und Tiefbau
Auftragsbestandes
= 100
wert
Bundesgebiet

derung % 2007 gen	4. Vj 2006	Veränderung in % 4. Vj 2006 gegen		3. Vj 2006	Veränderung in % 3. Vj 2006 gegen		1. Hj 2006	2. Hj 2006	1. Hj 2007	Veränderung in % 1. Hj 2007 gegen		2005	2006	Ver- ände- rung in % gegen 2005	Lfd. Nr.
		4. Vj 2005	3. Vj 2006		3. Vj 2005	2. Vj 2006				1. Hj 2006	2. Hj 2006				

index

11,5	73,7	-0,1	-12,1	83,8	6,8	-3,5	84,4	78,8	86,3	2,3	9,5	76,6	81,6	6,5	01
8,7	75,7	1,1	-7,6	81,9	8,5	-3,2	83,6	78,8	86,4	3,3	9,6	76,3	81,2	6,4	02
2,7	63,4	1,4	-12,9	72,8	6,0	-2,4	73,5	68,1	66,4	-9,7	-2,5	68,2	70,8	3,8	03
10,9	81,8	1,1	-5,3	86,4	9,6	-3,4	88,5	84,1	96,2	8,7	14,4	80,2	86,3	7,6	04
10,9	82,2	1,7	-3,2	84,9	13,0	-5,4	88,0	83,6	97,0	10,2	16,0	77,4	85,8	10,9	05
10,6	80,3	-1,4	-12,8	92,1	-0,6	4,0	90,6	86,2	93,2	2,9	8,1	90,8	88,4	-2,6	06
15,6	71,0	-2,1	-17,6	86,2	4,7	-4,0	85,5	78,6	86,1	0,7	9,5	77,0	82,0	6,5	07
15,4	85,1	-1,6	-25,2	113,7	11,0	-3,2	109,3	99,4	108,7	-0,5	9,4	94,7	104,4	10,2	08
15,8	65,1	-2,3	-12,9	74,7	0,9	-4,5	75,5	69,9	76,7	1,6	9,7	69,7	72,7	4,3	09
13,5	69,6	13,0	-5,4	73,6	4,1	-1,3	74,2	71,6	81,2	9,4	13,4	64,9	72,9	12,3	10
17,9	61,5	-13,0	-18,7	75,6	-1,2	-6,8	76,5	68,6	73,0	-4,6	6,4	73,5	72,5	-1,4	11

index

10,0	69,7	-4,1	-13,0	80,1	3,0	-4,9	82,2	74,9	80,0	-2,7	6,8	75,8	78,6	3,7	12
7,0	71,9	-2,8	-8,5	78,6	4,9	-4,6	81,8	75,3	80,2	-2,0	6,5	75,6	78,5	3,8	13
1,1	61,4	-2,4	-13,8	71,2	2,7	-3,9	73,2	66,3	63,0	-13,9	-5,0	68,7	69,7	1,5	14
9,2	77,0	-3,0	-6,3	82,2	5,9	-5,0	86,0	79,6	88,6	3,0	11,3	79,0	82,8	4,8	15
14,2	66,9	-5,9	-18,4	82,0	0,6	-5,3	82,9	74,5	79,7	-3,9	7,0	76,1	78,7	3,4	16
13,6	80,9	-6,0	-25,8	109,0	5,8	-4,6	106,9	95,0	101,2	-5,3	6,5	95,1	100,9	6,1	17
14,4	61,1	-5,9	-13,7	70,8	-2,3	-5,7	72,9	66,0	70,7	-3,0	7,1	68,2	69,4	1,8	18

Lfd. Nr.	Art der Bauten und Auftraggeber	3. Vj 2007	Veränderung in % 3. Vj 2007 gegen		2. Vj 2007	Veränderung in % 2. Vj 2007 gegen		Kumuliert		1. Vj 2007	Veran in 1. Vj ge 1. Vj 2006
			3. Vj 2006	2. Vj 2007		2. Vj 2006	1. Vj 2007	1. Vj 2007 bis 3. Vj 2007	Ver- änderung in % gegen Vorjahr		

											Wert
01	Vorbereitende Baustellenarbeiten, Hoch- und Tiefbau	71,4	8,7	1,3	70,5	4,4	11,9	68,3	2,7	63,0	-5,0
02	Hochbau	48,9	1,9	-1,0	49,4	1,6	5,3	48,4	0,2	46,9	-2,7
03	Wohnungsbau	31,4	0,0	-4,8	33,0	8,6	20,0	30,6	2,3	27,5	-1,4
04	Hochbau ohne Wohnungsbau	57,5	2,3	0,0	57,5	-0,2	1,8	57,2	-0,2	56,5	-2,9
05	Gewerblicher Hochbau	55,4	4,3	2,2	54,2	-0,4	3,6	54,0	0,4	52,3	-3,1
06	Öffentlicher Hochbau	64,0	-2,6	-5,7	67,9	1,0	-2,3	67,1	-1,3	69,5	-2,3
07	Tiefbau	103,1	13,8	3,1	100,0	6,5	17,0	96,2	4,6	85,5	-6,7
08	Straßenbau	114,4	-0,1	4,6	109,4	-9,8	10,2	107,7	-6,1	99,3	-8,2
09	Tiefbau ohne Straßenbau	97,7	23,7	2,4	95,4	18,2	21,1	90,6	11,7	78,8	-5,7
10	Gewerblicher Tiefbau	106,2	15,8	-1,1	107,4	17,5	17,5	101,7	12,0	91,4	2,4
11	Sonstiger öffentlicher Tiefbau	89,8	33,4	6,4	84,4	19,0	25,4	80,5	11,5	67,3	-14,2

											Volumen
12	Vorbereitende Baustellenarbeiten, Hoch- und Tiefbau	63,8	3,6	0,6	63,4	-1,6	10,8	61,5	-2,8	57,2	-10,3
13	Hochbau	44,3	-3,5	-2,0	45,2	-4,4	4,4	44,3	-5,3	43,3	-8,5
14	Wohnungsbau	28,8	-5,0	-5,3	30,4	2,0	18,8	28,3	-3,1	25,6	-6,9
15	Hochbau ohne Wohnungsbau	52,0	-3,0	-1,0	52,5	-6,1	1,0	52,2	-5,9	52,0	-8,8
16	Tiefbau	91,3	9,2	2,6	89,0	0,6	16,0	85,7	-0,7	76,7	-11,7
17	Straßenbau	101,3	-3,8	4,2	97,2	-14,7	9,6	95,7	-10,9	88,7	-13,7
18	Tiefbau ohne Straßenbau	86,5	18,3	1,8	85,0	11,7	19,9	80,8	6,2	70,9	-10,5

erstattung
arbeiten, Hoch- und Tiefbau
Auftragsbestandes
= 100
wert
und Berlin

nderung % 2007 gen 4. Vj 2006	4. Vj 2006	Veränderung in % 4. Vj 2006 gegen		3. Vj 2006	Veränderung in % 3. Vj 2006 gegen		1. Hj 2006	2. Hj 2006	1. Hj 2007	Veränderung in % 1. Hj 2007 gegen		2005	2006	Ver- ände- rung in % gegen 2005	Lfd. Nr.
		4. Vj 2005	3. Vj 2006		3. Vj 2005	2. Vj 2006				1. Hj 2006	2. Hj 2006				

index

13,5	55,5	1,8	-15,5	65,7	3,6	-2,7	66,9	60,6	66,8	-0,1	10,2	60,6	63,8	5,3	01
5,4	44,5	11,0	-7,3	48,0	8,6	-1,2	48,4	46,3	48,2	-0,4	4,1	42,9	47,3	10,3	02
8,3	25,4	12,4	-19,1	31,4	27,1	3,3	29,2	28,4	30,3	3,8	6,7	25,8	28,8	11,6	03
4,6	54,0	10,7	-3,9	56,2	4,5	-2,4	57,9	55,1	57,0	-1,6	3,4	51,3	56,5	10,1	04
-0,8	52,7	23,7	-0,8	53,1	16,7	-2,4	54,2	52,9	53,3	-1,7	0,8	46,1	53,6	16,3	05
20,0	57,9	-14,5	-11,9	65,7	-16,8	-2,2	69,2	61,8	68,7	-0,7	11,2	67,1	65,5	-2,4	06
20,6	70,9	-5,2	-21,7	90,6	0,2	-3,5	92,8	80,8	92,8	0,0	14,9	85,5	86,8	1,5	07
16,3	85,4	-1,7	-25,4	114,5	1,3	-5,6	114,8	100,0	104,4	-9,1	4,4	103,8	107,4	3,5	08
23,5	63,8	-7,4	-19,2	79,0	-0,6	-2,1	82,2	71,4	87,1	6,0	22,0	76,6	76,8	0,3	09
26,9	72,0	-3,1	-21,5	91,7	8,0	0,3	90,4	81,9	99,4	10,0	21,4	82,2	86,1	4,7	10
19,5	56,3	-12,0	-16,3	67,3	-9,8	-5,1	74,7	61,8	75,9	1,6	22,8	71,4	68,2	-4,5	11

index

11,3	51,4	-2,8	-16,6	61,6	0,3	-4,3	64,1	56,5	60,3	-5,9	6,7	58,7	60,3	2,7	12
3,1	42,0	6,1	-8,5	45,9	5,5	-3,0	47,3	44,0	44,3	-6,3	0,7	42,2	45,6	8,1	13
6,2	24,1	7,6	-20,5	30,3	23,7	1,7	28,7	27,2	28,0	-2,4	2,9	25,6	27,9	9,0	14
2,4	50,8	5,8	-5,2	53,6	1,3	-4,1	56,5	52,2	52,3	-7,4	0,2	50,4	54,3	7,7	15
18,5	64,7	-9,5	-22,6	83,6	-3,5	-5,5	87,7	74,2	82,9	-5,5	11,7	81,7	80,9	-1,0	16
14,3	77,6	-7,2	-26,3	105,3	-3,5	-7,6	108,4	91,5	93,0	-14,2	1,6	100,0	99,9	-0,1	17
21,2	58,5	-10,8	-20,0	73,1	-3,4	-3,9	77,7	65,8	78,0	0,4	18,5	72,9	71,7	-1,6	18

Bauberichtserstattung
 1 Vorbereitende Baustellenarbeiten, Hoch- und Tiefbau
 1.14 Index des Auftragsbestands
 2000 = 100
 Zeitreihenanalyse - Berliner Verfahren (BV 4)
 Deutschland

Art der Bauten und Auftraggeber	Originalwert		Kalender- und Saisonbereinigter Wert		Glatte Komponente	
	Berliner Verfahren, Version 4					
	3. Vj 2007	Veränderung gegenüber Vorjahres-Vj. in %	3. Vj 2007	Veränderung gegenüber Vor-Vj. in %	3. Vj 2007	Veränderung gegenüber Vor-Vj. in %
Wertindex						
Vorbereitende Baustellenarbeiten, Hoch- und Tiefbau	86,2	9,1	83,8	4,1	82,5	3,8
Hochbau	79,4	9,1	78,7	3,3	77,7	3,6
Wohnungsbau	56,8	-7,8	54,6	-1,1	54,1	-1,3
Hochbau ohne Wohnungsbau	90,6	15,7	90,6	4,7	89,3	5,1
Gewerblicher Hochbau	91,3	19,2	92,1	6,5	90,4	6,1
Öffentlicher Hochbau	88,0	4,6	85,1	-1,4	85,4	1,8
Tiefbau	95,2	9,0	90,4	4,9	88,8	3,9
Straßenbau	121,5	6,7	111,9	6,0	108,9	4,0
Tiefbau ohne Straßenbau	83,8	10,6	81,1	4,1	80,1	3,8
Gewerblicher Tiefbau	89,8	14,7	87,8	2,1	87,7	4,2
Sonstiger öffentlicher Tiefbau	78,9	7,1	75,6	6,3	73,9	3,5
Volumenindex						
Vorbereitende Baustellenarbeiten, Hoch- und Tiefbau	78,6	4,4	76,3	3,5	74,9	2,7
Hochbau	72,7	4,2	72,0	2,9	70,9	2,8
Wohnungsbau	53,0	-11,8	50,8	-1,7	50,2	-2,3
Hochbau ohne Wohnungsbau	82,4	10,5	82,4	4,2	81,0	4,2
Tiefbau	86,4	4,7	81,9	4,2	80,4	2,9
Straßenbau	111,0	2,6	101,9	5,6	98,9	3,0
Tiefbau ohne Straßenbau	75,8	6,2	73,3	3,5	72,3	2,8

Bauberichtserstattung
 1 Vorbereitende Baustellenarbeiten, Hoch- und Tiefbau
 1.14 Index des Auftragsbestands
 2000 = 100
 Zeitreihenanalyse - Berliner Verfahren (BV 4)
 Früheres Bundesgebiet

Art der Bauten und Auftraggeber	Originalwert		Kalender- und Saisonbereinigter Wert		Glatte Komponente	
	3. Vj 2007	Veränderung gegenüber Vorjahres-Vj. in %	3. Vj 2007	Veränderung gegenüber Vor-Vj. in %	3. Vj 2007	Veränderung gegenüber Vor-Vj. in %

Wertindex

Vorbereitende Baustellenarbeiten, Hoch- und Tiefbau	91,5	9,2	89,1	4,1	87,8	3,7
Hochbau	90,8	10,9	90,2	4,0	88,8	4,1
Wohnungsbau	66,3	-8,9	63,9	-0,8	63,3	-1,6
Hochbau ohne Wohnungsbau	102,8	19,0	103,0	5,5	101,3	6,0
Gewerblicher Hochbau	103,9	22,4	105,1	6,9	103,1	6,8
Öffentlicher Hochbau	98,4	6,8	94,8	0,1	94,4	2,6
Tiefbau	92,5	7,3	87,9	4,6	86,6	3,2
Straßenbau	124,2	9,2	114,6	6,0	111,6	4,9
Tiefbau ohne Straßenbau	79,3	6,2	76,8	3,8	76,2	2,1
Gewerblicher Tiefbau	84,0	14,1	82,8	2,3	82,8	3,5
Sonstiger öffentlicher Tiefbau	75,6	0,0	72,0	5,1	70,9	1,0

Volumenindex

Vorbereitende Baustellenarbeiten, Hoch- und Tiefbau	83,9	4,7	81,6	3,7	80,2	2,7
Hochbau	83,3	6,0	82,7	3,5	81,3	3,3
Wohnungsbau	62,3	-12,5	59,9	-1,2	59,1	-2,5
Hochbau ohne Wohnungsbau	93,6	13,9	93,9	5,3	92,1	5,3
Tiefbau	84,6	3,2	80,2	3,9	78,9	2,2
Straßenbau	114,5	5,0	105,3	5,5	102,3	3,9
Tiefbau ohne Straßenbau	72,2	2,0	69,8	2,9	69,2	1,2

Bauberichtserstattung
 1 Vorbereitende Baustellenarbeiten, Hoch- und Tiefbau
 1.14 Index des Auftragsbestands
 2000 = 100
 Zeitreihenanalyse - Berliner Verfahren (BV 4)
 Neue Länder und Berlin

Art der Bauten und Auftraggeber	Originalwert		Kalender- und Saisonbereinigter Wert		Glatte Komponente	
	Berliner Verfahren, Version 4					
	3. Vj 2007	Veränderung gegenüber Vorjahres-Vj. in %	3. Vj 2007	Veränderung gegenüber Vor-Vj. in %	3. Vj 2007	Veränderung gegenüber Vor-Vj. in %

Wertindex

Vorbereitende Baustellenarbeiten, Hoch- und Tiefbau	71,4	8,7	68,7	3,3	67,6	3,7
Hochbau	48,9	1,9	48,0	0,6	47,8	1,1
Wohnungsbau	31,4	0,0	29,7	-2,0	29,7	1,4
Hochbau ohne Wohnungsbau	57,5	2,3	57,0	1,2	56,7	1,1
Gewerblicher Hochbau	55,4	4,3	55,2	4,3	54,2	1,9
Öffentlicher Hochbau	64,0	-2,6	62,6	-6,7	64,7	-0,9
Tiefbau	103,1	13,8	97,8	5,4	95,5	5,8
Straßenbau	114,4	-0,1	104,9	6,0	101,8	1,4
Tiefbau ohne Straßenbau	97,7	23,7	94,5	5,4	92,4	8,3
Gewerblicher Tiefbau	106,2	15,8	101,9	1,5	101,2	5,4
Sonstiger öffentlicher Tiefbau	89,8	33,4	87,6	9,8	84,3	11,5

Volumenindex

Vorbereitende Baustellenarbeiten, Hoch- und Tiefbau	63,8	3,6	61,3	2,9	60,1	2,7
Hochbau	44,3	-3,5	43,5	0,0	43,1	0,0
Wohnungsbau	28,8	-5,0	27,1	-2,5	27,0	0,0
Hochbau ohne Wohnungsbau	52,0	-3,0	51,5	0,4	51,1	0,0
Tiefbau	91,3	9,2	86,5	5,2	84,1	5,0
Straßenbau	101,3	-3,8	92,5	5,8	89,4	0,7
Tiefbau ohne Straßenbau	86,5	18,3	83,6	4,9	81,6	7,5

Bauberichterstattung
2 Bauhauptgewerbe
2.1 Beschäftigung und Umsatz für Januar bis September 2007
- Betriebe mit 20 Beschäftigten und mehr -

DEUTSCHLAND

WZ.- Nr.	Wirtschaftszweig	Betriebe	Tätige Personen		Geleistete Arbeitsstunden	Bruttolohn- und -gehaltsumme	Gesamt- umsatz	darunter baugewerbl. Umsatz
			insgesamt	darunter im Baugewerbe				
			Anzahl					
45.1, 45.2	Vorbereitende Bau- stellenarbeiten, Hoch-u.Tiefbau	7 144	371 823	368 137	333 150	8 383,7	37 415,4	36 770,8
45.1	Vorbereitende Baustellenarbeiten	257	15 308	14 854	14 991	332,9	1 218,3	1 126,3
45.11	Abbruch-, Spreng- und Entrümmernungs- gewerbe, Erdbeweg.	250	14 740	14 309	14 520	319,6	1 190,0	1 099,5
45.11.1	Abbruch-, Spreng- und Entrümmernungsge- werbe	78	3 355	3 298	3 792	73,3	321,6	297,0
45.11.2	Erdbewegungsarbeiten	158	6 082	5 827	6 261	137,8	628,7	582,1
45.11.4	Aufschließung u. Auf- füll. v. Lagerstätten	14	5 303	5 184	4 473	108,6	239,7	220,4
45.12	Test- u. Suchbohrung	7	567	544	477	13,4	28,3	26,8
45.2	Hoch- und Tiefbau	6 887	356 516	353 283	318 158	8 050,7	36 197,1	35 644,6
45.21	Hochbau, Brücken- u. Tunnelbau u.A.	4 061	209 132	207 220	181 401	4 722,9	22 036,3	21 773,2
45.21.1	Hoch- u. Tiefbau, oaS.	962	73 189	72 467	60 542	1 673,0	8 560,6	8 443,4
45.21.2	Hochbau (ohne Fertigteilbau)	2 223	88 627	87 976	75 323	1 965,3	9 776,6	9 685,9
45.21.3	Err.v.Fertigt.aus Beton i.Hochb.a.s. herg.Fertigteilen	33	2 044	2 006	2 007	51,8	283,9	274,5
45.21.4	Err.v.Fertigt.aus Beton im Hochb.aus fremdb.Fertigteilen	13	368	368	355	8,5	47,8	47,4
45.21.5	Err.v.Fertigt.aus Holz im Hochb.aus fremdb.Fertigteilen	9	273	271	246	6,5	30,0	30,0
45.21.6	Brücken- u. Tunnel- bau u.A.	50	3 613	3 582	3 444	104,7	402,0	396,4
45.21.7	Rohr- und Kabel- leitungstiefbau	770	41 018	40 550	39 479	913,1	2 935,3	2 895,6
45.22	Dachdeckerei, Ab- dichtung u.Zimmerei	913	29 791	29 478	27 328	599,1	2 482,3	2 432,4
45.22.1	Dachdeckerei und Bauspenglerei	550	16 915	16 758	15 995	336,5	1 405,5	1 398,7
45.22.2	Abdichtg.gegen Was- ser u.Feuchtigkeit	88	3 421	3 396	2 924	75,0	303,4	297,4
45.22.3	Zimmerei u.Inge- nieurholzbau	276	9 456	9 324	8 423	187,6	773,4	736,3
45.23	Bau v.Straßen, Bahn- verkehrsstrecken usw	1 007	66 857	66 398	61 323	1 523,6	6 601,6	6 488,2
45.23.1	Bau v.Straßen, Roll- bahnen u.Sportanl.	903	57 607	57 210	52 282	1 290,9	5 596,3	5 491,4
45.23.2	Bau v.Bahnverksstr.	104	9 250	9 188	9 042	232,6	1 005,3	996,9
45.24	Wasserbau	22	778	777	847	21,3	122,6	122,4
45.25	Sonst.spezialisier- ter Hoch- u.Tiefbau	884	49 957	49 410	47 238	1 183,8	4 954,4	4 828,3
45.25.1	Brunnenbau	29	1 307	1 287	1 199	30,4	127,8	126,2
45.25.2	Schachtbau	8	539	462	467	9,5	30,5	29,1
45.25.3	Schornstein-, Feue- rungs-u.Industrie- ofenbau	44	3 298	3 233	2 760	94,1	313,9	268,0
45.25.4	Gerüstbau	155	6 365	6 163	6 126	130,8	524,2	508,1
45.25.5	Gebäudetrocknung	12	500	477	379	13,8	49,2	47,9
45.25.6	Sonst.spezialisiert. Hoch- u.Tiefbau, ang.	637	37 949	37 787	36 308	905,2	3 908,8	3 849,0

Bauberichterstattung
2 Bauhauptgewerbe
2.2 Beschäftigung und Umsatz für den Monat September 2007
- Betriebe mit 20 Beschäftigten und mehr -

DEUTSCHLAND

WZ.- Nr.	Wirtschaftszweig	Betriebe	Tätige Personen		Geleistete Arbeitsstunden	Bruttolohn- und -gehaltssumme	Gesamt- umsatz	darunter baugewerbl. Umsatz
			insgesamt	darunter im Baugewerbe				
			Anzahl					
45.1, 45.2	Vorbereitende Bau- stellenarbeiten, Hoch- u. Tiefbau	7 072	382 198	378 465	41 227	964,1	5 093,3	5 012,1
45.1	Vorbereitende Baustellenarbeiten	256	14 987	14 531	1 670	36,3	149,1	137,8
45.11	Abbruch-, Spreng- und Entrümmungs- gewerbe, Erdbeweg.	248	14 357	13 923	1 611	34,7	145,5	134,3
45.11.1	Abbruch-, Spreng- und Entrümmungsge- werbe	79	3 353	3 306	420	8,1	34,7	32,5
45.11.2	Erdbewegungsarbeiten	155	6 236	5 966	756	15,6	82,5	76,3
45.11.4	Aufschließung u. Auf- füll. v. Lagerstätten	14	4 768	4 651	436	11,0	28,3	25,6
45.12	Test- u. Suchbohrung	8	630	608	56	1,6	3,7	3,5
45.2	Hoch- und Tiefbau	6 816	367 211	363 934	39 556	927,8	4 944,2	4 874,2
45.21	Hochbau, Brücken- u. Tunnelbau u. A.	4 009	214 695	212 738	22 392	539,6	2 954,5	2 924,6
45.21.1	Hoch- u. Tiefbau, oa S.	949	75 663	74 920	7 638	192,6	1 171,8	1 158,4
45.21.2	Hochbau (ohne Fertigteilbau)	2 194	90 716	90 026	9 141	223,6	1 267,4	1 257,2
45.21.3	Err. v. Fertig. aus Beton i. Hochb. a. s. herg. Fertigteilen	32	1 970	1 926	224	5,5	38,8	37,6
45.21.4	Err. v. Fertig. aus Beton im Hochb. aus fremdb. Fertigteilen	13	353	353	38	0,9	8,6	8,6
45.21.5	Err. v. Fertig. aus Holz im Hochb. aus fremdb. Fertigteilen	10	339	335	39	1,0	5,4	5,4
45.21.6	Brücken- u. Tunnel- bau u. A.	48	3 674	3 641	410	11,5	52,1	52,0
45.21.7	Rohr- und Kabel- leitungstiefbau	763	41 980	41 537	4 905	104,6	410,4	405,5
45.22	Dachdeckerei, Ab- dichtung u. Zimmerei	908	30 724	30 378	3 308	68,6	339,1	333,8
45.22.1	Dachdeckerei und Bauspenglerei	548	17 594	17 412	1 958	38,6	192,6	191,7
45.22.2	Abdichtg. gegen Was- ser u. Feuchtigkeit	86	3 463	3 438	345	8,5	41,3	40,5
45.22.3	Zimmerei u. Inge- nieurholzbau	274	9 667	9 528	1 006	21,5	105,3	101,7
45.23	Bau v. Straßen, Bahn- verkehrsstrecken usw.	1 001	70 257	69 756	8 089	183,8	992,6	972,0
45.23.1	Bau v. Straßen, Roll- bahnen u. Sportanl.	896	59 760	59 314	7 006	153,8	858,9	839,1
45.23.2	Bau v. Bahnverksstr.	105	10 497	10 442	1 085	30,0	133,7	132,9
45.24	Wasserbau	22	817	817	107	2,3	16,0	15,9
45.25	Sonst. spezialisier- ter Hoch- u. Tiefbau	876	50 718	50 245	5 659	133,5	641,9	627,9
45.25.1	Brunnenbau	27	1 267	1 265	127	3,3	14,7	14,6
45.25.2	Schachtbau	8	420	420	49	1,0	4,0	4,0
45.25.3	Schornstein-, Feue- rungs- u. Industrie- ofenbau	43	3 126	3 080	288	10,5	35,1	29,4
45.25.4	Gerüstbau	154	6 601	6 388	737	14,7	63,3	60,9
45.25.5	Gebäudetrocknung	12	534	522	44	1,5	6,8	6,4
45.25.6	Sonst. spezialisiert. Hoch- u. Tiefbau, ang.	632	38 770	38 570	4 414	102,7	518,0	512,6

Bauberichterstattung
2 Bauhauptgewerbe
2.3 Beschäftigung und Umsatz
- Betriebe mit 20 Beschäftigten und mehr -
DEUTSCHLAND

Zeitraum	Betriebe	Tätige Personen		Geleistete Arbeitsstunden	Bruttolohn- und -gehaltssumme	Gesamt- umsatz	darunter baugewerbl. Umsatz
		insgesamt	darunter im Baugewerbe				
		Anzahl					
2006 Januar-September	7 204	-	363 073	324 090	8 168,2	35 910,9	35 288,5
2007 Januar-September	7 144	371 823	368 137	333 150	8 383,7	37 415,4	36 770,8
2005 September	7 703	-	389 212	45 439	1 004,6	5 040,3	4 957,5
Oktober	7 395	-	387 848	42 466	986,2	4 891,9	4 814,2
November	7 382	-	386 278	42 488	1 133,9	5 317,0	5 238,6
Dezember	7 352	-	374 608	30 680	965,7	5 106,6	5 031,0
2006 Januar	7 300	-	344 292	19 941	800,3	2 320,8	2 282,5
Februar	7 277	-	333 598	21 303	716,7	2 315,8	2 275,2
März	7 238	-	342 532	29 938	784,4	3 033,4	2 977,9
April	7 231	-	363 005	36 454	913,9	3 570,7	3 507,8
Mai	7 191	-	370 569	43 337	987,9	4 543,9	4 465,2
Juni	7 174	-	373 716	42 516	991,8	4 760,2	4 678,8
Juli	7 154	-	376 455	42 857	976,5	4 927,2	4 846,9
August	7 146	-	381 332	43 262	1 019,4	5 123,2	5 031,8
September	7 125	-	382 156	44 482	977,3	5 315,5	5 222,3
Oktober	7 326	-	390 039	45 255	1 019,4	5 469,4	5 378,8
November	7 301	-	388 383	46 019	1 164,6	6 023,4	5 935,9
Dezember	7 275	-	379 165	32 592	959,8	6 370,0	6 282,1
2007 Januar	7 239	365 268	361 224	26 429	869,2	2 692,7	2 649,4
Februar	7 205	361 431	357 642	27 405	786,0	2 843,8	2 798,1
März	7 182	365 587	361 778	35 603	848,0	3 649,3	3 590,1
April	7 149	370 319	366 758	37 064	941,6	3 877,9	3 804,1
Mai	7 139	372 024	368 426	39 644	975,6	4 332,4	4 258,6
Juni	7 124	374 250	370 951	41 173	971,0	4 759,6	4 681,6
Juli	7 098	375 859	372 253	42 872	1 000,8	5 061,7	4 961,0
August	7 085	379 473	375 732	41 733	1 027,4	5 104,6	5 015,9
September	7 072	382 198	378 465	41 227	964,1	5 093,3	5 012,1
Veränderung gegenüber Vormonat in %							
2005 September	-0,5	-	-	7,6	-3,7	7,0	6,9
Oktober	-4,0	-	-0,4	-6,5	-1,8	-2,9	-2,9
November	-0,2	-	-0,4	0,1	15,0	8,7	8,8
Dezember	-0,4	-	-3,0	-27,8	-14,8	-4,0	-4,0
2006 Januar	-0,7	-	-8,1	-35,0	-17,1	-54,6	-54,6
Februar	-0,3	-	-3,1	6,8	-10,4	-0,2	-0,3
März	-0,5	-	2,7	40,5	9,4	31,0	30,9
April	-0,1	-	6,0	21,8	16,5	17,7	17,8
Mai	-0,6	-	2,1	18,9	8,1	27,3	27,3
Juni	-0,2	-	0,8	-1,9	0,4	4,8	4,8
Juli	-0,3	-	0,7	0,8	-1,5	3,5	3,6
August	-0,1	-	1,3	0,9	4,4	4,0	3,8
September	-0,3	-	0,2	2,8	-4,1	3,8	3,8
Oktober	2,8	-	2,1	1,7	4,3	2,9	3,0
November	-0,3	-	-0,4	1,7	14,2	10,1	10,4
Dezember	-0,4	-	-2,4	-29,2	-17,6	5,8	5,8
2007 Januar	-0,5	-	-4,7	-18,9	-9,4	-57,7	-57,8
Februar	-0,5	-1,1	-1,0	3,7	-9,6	5,6	5,6
März	-0,3	1,1	1,2	29,9	7,9	28,3	28,3
April	-0,5	1,3	1,4	4,1	11,0	6,3	6,0
Mai	-0,1	0,5	0,5	7,0	3,6	11,7	11,9
Juni	-0,2	0,6	0,7	3,9	-0,5	9,9	9,9
Juli	-0,4	0,4	0,4	4,1	3,1	6,3	6,0
August	-0,2	1,0	0,9	-2,7	2,7	0,8	1,1
September	-0,2	0,7	0,7	-1,2	-6,2	-0,2	-0,1
Veränderung gegenüber Vorjahreszeitraum in %							
2007 Januar-September	-0,8	-	1,4	2,8	2,6	4,2	4,2
2006 September	-7,5	-	-1,8	-2,1	-2,7	5,5	5,3
Oktober	-0,9	-	0,6	6,6	3,4	11,8	11,7
November	-1,1	-	0,5	8,3	2,7	13,3	13,3
Dezember	-1,0	-	1,2	6,2	-0,6	24,7	24,9
2007 Januar	-0,8	-	4,9	32,5	8,6	16,0	16,1
Februar	-1,0	-	7,2	28,6	9,7	22,8	23,0
März	-0,8	-	5,6	18,9	8,1	20,3	20,6
April	-1,1	-	1,0	1,7	3,0	8,6	8,4
Mai	-0,7	-	-0,6	-8,5	-1,2	-4,7	-4,6
Juni	-0,7	-	-0,7	-3,2	-2,1	-	0,1
Juli	-0,8	-	-1,1	0,0	2,5	2,7	2,4
August	-0,9	-	-1,5	-3,5	0,8	-0,4	-0,3
September	-0,7	-	-1,0	-7,3	-1,3	-4,2	-4,0

Bauberichterstattung
2 Baugewerbe
2 4 Beschäftigung und Umsatz für das 1. bis 3. Vierteljahr 2007
- Betriebe mit 20 Beschäftigten und mehr -
DEUTSCHLAND

WZ.- Nr.	Wirtschaftszweig	Betriebe	Beschäftigte insgesamt	Geleistete Arbeitsstunden	Bruttolohn- und -gehaltsumme	Gesamt- umsatz	darunter baugewerblicher Umsatz
		Anzahl		1000 Std.			
45.3, 45.4, 45.5	Bauinstallation und sonstiges Baugewerbe	6 637	256 234	243 797	5 221,7	18 335,8	17 662,9
45.3	Bauinstallation	4 471	183 766	172 489	3 795,0	13 684,6	13 153,7
45.31	Elektroinstallation	1 826	78 135	78 155	1 539,0	5 214,2	4 883,4
45.32	Dämmung gegen Kälte, Wärme, Schall, Er- schütterung	255	10 661	10 429	250,8	1 103,1	1 094,7
45.33	Klempnerei, Gas-, Was- ser-, Heizungs- u. Lüftungsinstallation	2 237	85 811	75 762	1 777,7	6 582,9	6 400,4
45.34	Sonstige Bauinstallation	153	9 158	8 140	227,4	784,5	775,2
45.4 45.5	Sonst. Ausbaugewerbe Vermietung von Bau- masch. u. -geräten mit Bedienungspersonal	2 167	72 468	71 313	1 426,7	4 651,1	4 509,2
45.41	Stuckateurgewerbe, Gipserei und Ver- putzerei	233	7 825	7 114	153,7	484,0	476,7
45.42	Bautischlerei und -schlosserei	336	10 689	10 832	217,5	819,5	784,8
45.43	Fußboden-, Fliesen-, und Plattenlegerei, Raumausstattung	377	11 056	10 263	235,7	894,7	856,9
45.43.1	Parkettlegerei	24	1 204	1 143	25,8	94,6	89,8
45.43.2	Fliesen-, Platten- und Mosaiklegerei	192	5 272	4 913	113,1	383,1	362,8
45.43.3	Estrichlegerei	81	2 492	2 211	54,0	219,5	216,8
45.43.4	Sonst. Fußbodenle- gerei und -kleberei	44	1 229	1 126	27,9	130,7	125,4
45.43.5 45.43.6	Tapetenkleberei, Raumausstattung, oaS.	36	860	861	14,9	66,7	62,0
45.44	Maler- und Glasergerbe	1 127	38 797	39 036	732,3	2 095,9	2 054,9
45.44.1	Maler- und Lackierergewerbe	1 061	36 795	37 241	694,2	1 958,4	1 921,6
45.44.2	Glasergerbe	66	2 002	1 798	38,1	137,5	133,3
45.45 45.5	Baugewerbe, ang., Vermietung von Bau- masch. u. -geräten mit Bedienungspersonal	94	4 100	4 063	87,5	357,1	336,0
45.45.1	Fassadenreinigung	5	115	116	1,9	5,3	5,0
45.45.3 45.5	Ausbaugewerbe, ang., Vermietung von Bau- masch. u. -geräten mit Bedienungspersonal	89	3 985	3 947	85,7	351,8	331,0

Bauberichterstattung
2 Baugewerbe
2.5 Beschäftigung und Umsatz für das 3. Vierteljahr 2007
- Betriebe mit 20 Beschäftigten und mehr -
DEUTSCHLAND

WZ.- Nr.	Wirtschaftszweig	Betriebe	Beschäftigte insgesamt	Geleistete Arbeitsstunden	Bruttolohn- und -gehaltsumme	Gesamt- umsatz	darunter baugewerblicher Umsatz
		Anzahl		1000 Std.		Mill. EUR	
45.3, 45.4, 45.5	Bauinstallation und sonstiges Baugewerbe	6 617	260 915	84 807	1 791,1	7 113,3	6 875,8
45.3	Bauinstallation	4 453	186 673	59 536	1 296,0	5 249,4	5 065,1
45.31	Elektroinstallation	1 820	79 828	27 177	530,6	2 012,8	1 903,0
45.32	Dämmung gegen Kälte, Wärme,Schall,Er- schütterung	255	10 761	3 664	85,6	425,3	422,3
45.33	Klempnerei,Gas-,Was- ser-,Heizungs-u. Lüftungsinstallation	2 225	86 898	25 880	603,1	2 525,7	2 458,1
45.34	Sonstige Bauinstallation	153	9 186	2 813	76,7	285,6	281,8
45.4 45.5	Sonst.Ausbaugewerbe Vermietung von Bau- masch.u.-geräten mit Bedienungspersonal	2 164	74 242	25 276	495,1	1 863,9	1 810,7
45.41	Stuckateurgewerbe, Gipserei und Ver- putzerei	234	8 007	2 557	54,7	198,2	195,2
45.42	Bautischlerei und -schlosserei	330	10 533	3 674	71,7	301,7	289,6
45.43	Fußboden-,Fliesen-, und Plattenlegerei, Raumausstattung	376	11 202	3 578	81,2	343,6	329,9
45.43.1	Parkettlegerei	24	1 221	385	8,8	36,5	34,8
45.43.2	Fliesen-,Platten- und Mosaiklegerei	191	5 311	1 706	38,8	138,1	131,0
45.43.3	Estrichlegerei	80	2 507	786	18,7	86,5	85,5
45.43.4	Sonst.Fußbodenle- gerei und -kleberei	44	1 263	386	9,7	55,8	53,9
45.43.5 45.43.6	Tapetenkleberei, Raumausstattung,oaS.	37	900	311	5,2	26,8	24,8
45.44	Maler- und Glasergerbe	1 130	40 280	14 075	257,1	875,5	859,5
45.44.1	Maler- und Lackierergewerbe	1 064	38 243	13 461	244,1	825,8	811,3
45.44.2	Glasergerbe	66	2 037	615	13,0	49,7	48,2
45.45 45.5	Baugewerbe,ang., Vermietung von Bau- masch.u.-geräten mit Bedienungspersonal	94	4 220	1 387	30,5	144,9	136,4
45.45.1	Fassadenreinigung	4	101	40	0,6	1,4	1,4
45.45.3 45.5	Ausbaugewerbe,ang., Vermietung von Bau- masch.u.-geräten mit Bedienungspersonal	90	4 119	1 348	29,9	143,5	135,0

Jahr	Errichtung								veranschlagte Kosten des Bauwerkes Mill. EUR		
	Wohngebäude										
	Gebäude	Rauminhalt		Wohnungen				Wohnfläche		Nutzfläche	
				zusammen	in Gebäuden		Wohnfläche				Nutzfläche
					mit ... Wohnungen ²⁾						
Anzahl	1 000 m ³	Anzahl		1 000 m ²		Mill. EUR					
									Deutsch		
2001	165 744	160 203	256 564	172 494	83 047	28 981	7 573	35 645			
2002	164 455	156 240	243 222	171 944	70 419	28 256	7 536	35 020			
2003	183 934	173 017	263 317	192 693	69 837	31 167	8 415	38 688			
2004	160 311	153 166	236 378	167 073	68 504	27 825	7 585	34 310			
2005	141 991	135 134	211 706	145 288	65 111	24 891	6 438	30 455			
2006	142 138	138 672	216 580	145 904	69 780	25 515	6 532	31 553			
									Früheres		
2001	135 070	137 776	214 710	140 652	73 038	24 586	6 571	30 881			
2002	137 359	136 775	207 794	143 829	63 204	24 435	6 720	30 891			
2003	152 690	151 109	224 393	160 045	63 587	26 878	7 531	34 074			
2004	133 249	134 153	203 076	138 836	63 454	24 091	6 820	30 341			
2005	118 922	118 909	182 711	121 710	59 694	21 643	5 802	27 102			
2006	118 930	121 485	186 701	122 165	63 644	22 127	5 854	27 972			
									Neue Länder		
2001	30 674	22 427	41 854	31 842	10 009	4 396	1 002	4 764			
2002	27 096	19 465	35 428	28 115	7 215	3 821	816	4 129			
2003	31 244	21 908	38 924	32 648	6 250	4 289	884	4 614			
2004	27 062	19 012	33 302	28 237	5 050	3 735	765	3 969			
2005	23 069	16 225	28 995	23 578	5 417	3 247	636	3 353			
2006	23 208	17 187	29 879	23 739	6 136	3 388	678	3 581			

1.1.2 Fertig

Jahr	Wohngebäude									Veranschlagte Kosten des Bauwerkes Mill. EUR	
	Wohnungen										
	Gebäude	Rauminhalt		Wohnungen				Wohnfläche	Veranschlagte Kosten des Bauwerkes		
				zusammen	in Gebäuden		Wohnfläche				Veranschlagte Kosten des Bauwerkes
					mit ... Wohnungen ²⁾						
Anzahl	1 000 m ³	%	Anzahl		Anzahl		%	1 000 m ²	Mill. EUR		
										Deutsch	
2001	20 732	16 039	10,0	25 650	22 296	12,9	3 080	3,7	2 977	3 688	
2002	21 140	16 372	10,5	25 320	22 805	13,3	2 354	3,3	3 028	3 823	
2003	23 053	17 817	10,3	27 149	24 766	12,9	2 319	3,3	3 307	4 151	
2004	19 939	15 486	10,1	23 661	21 381	12,8	2 046	3,0	2 866	3 605	
2005	19 065	14 859	11,0	22 569	20 249	13,9	2 220	3,4	2 778	3 491	
2006	19 198	15 018	10,8	22 337	20 516	14,1	1 456	2,1	2 786	3 586	
										Früheres	
2001	15 119	12 605	9,1	19 007	16 268	11,6	2 465	3,4	2 274	2 908	
2002	16 447	13 509	9,9	19 851	17 805	12,4	1 885	3,0	2 442	3 168	
2003	18 218	14 887	9,9	21 650	19 568	12,2	2 018	3,2	2 703	3 479	
2004	15 987	13 082	9,8	19 216	17 160	12,4	1 822	2,9	2 373	3 064	
2005	15 864	12 905	10,9	19 050	16 890	13,9	2 060	3,5	2 379	3 057	
2006	16 014	13 009	10,7	18 795	17 211	14,1	1 219	1,9	2 377	3 132	
										Neue Länder	
2001	5 613	3 434	15,3	6 643	6 028	18,9	615	6,1	703	780	
2002	4 693	2 863	14,7	5 469	5 000	17,8	469	6,5	586	655	
2003	4 835	2 930	13,4	5 499	5 198	15,9	301	4,8	604	672	
2004	3 952	2 404	12,6	4 445	4 221	14,9	224	4,4	493	541	
2005	3 201	1 954	12,0	3 519	3 359	14,2	160	3,0	400	434	
2006	3 184	2 009	11,7	3 542	3 305	13,9	237	3,9	409	455	

* Nur Errichtung neuer Gebäude, die %-Angaben sind Anteile am Hochbau insgesamt.

1) Einschl. Baumaßnahmen an bestehenden Gebäuden.

2) Ohne Wohnheime.

tätigkeit
Übersichten
nehmungen
insgesamt

neuer Gebäude							Wohnungen insgesamt ¹⁾
Nichtwohngebäude							
Gebäude	Rauminhalt	Wohnungen	Wohnfläche	Nutzfläche	veranschlagte Kosten des Bauwerkes		
Anzahl	1 000 m ³	Anzahl	1 000 m ²		Mill. EUR	Anzahl	
land							
35 368	226 283	5 473	502	35 562	25 891	290 978	
30 934	191 137	5 189	458	29 906	23 386	274 117	
28 400	175 557	4 259	405	27 196	20 508	296 823	
28 138	165 431	4 054	382	25 252	18 428	268 679	
27 038	164 374	3 600	335	24 712	17 573	240 571	
29 440	191 001	4 143	386	27 973	19 287	247 793	
Bundesgebiet ³⁾							
30 510	196 124	4 608	438	30 961	22 363	240 942	
26 750	166 612	4 249	392	26 128	20 232	232 014	
24 316	144 834	3 749	360	22 810	16 618	252 255	
23 840	137 175	3 633	349	21 236	15 159	229 999	
23 119	138 372	3 226	301	21 058	14 813	207 546	
25 132	162 695	3 521	334	23 976	16 305	212 344	
und Berlin ⁴⁾							
4 858	30 159	865	65	4 601	3 528	50 036	
4 184	24 526	940	66	3 779	3 154	42 103	
4 084	30 723	510	45	4 386	3 890	44 568	
4 298	28 256	421	36	4 016	3 269	38 680	
3 919	26 033	374	34	3 654	2 761	33 025	
4 308	28 306	622	51	3 997	2 982	35 449	

teilkau ¹⁾

Nichtwohngebäude						Wohnungen insgesamt
Gebäude	Rauminhalt		Nutzfläche	veranschlagte Kosten des Bauwerkes		
Anzahl	1 000 m ³	%	1 000 m ²	Mill. EUR	Anzahl	
land						
12 629	108 990	48,2	16 003	9 038	26 295	
10 581	92 238	48,3	13 603	8 771	25 841	
9 417	84 486	48,1	12 009	7 272	27 639	
9 585	83 940	50,7	11 608	6 288	24 026	
9 486	77 159	46,9	10 755	5 742	22 949	
9 948	97 205	50,9	12 741	7 323	22 744	
Bundesgebiet ³⁾						
10 955	94 477	48,2	13 940	7 996	19 564	
9 239	81 474	48,9	12 015	7 914	20 349	
8 185	68 848	47,5	9 967	5 920	22 091	
8 254	69 195	50,4	9 653	5 231	19 565	
8 156	64 984	47,0	9 116	4 920	19 394	
8 463	82 911	51,0	10 994	6 293	19 185	
und Berlin ⁴⁾						
1 674	14 513	48,1	2 063	1 042	6 731	
1 342	10 764	43,9	1 589	856	5 492	
1 232	15 637	50,9	2 042	1 352	5 548	
1 331	14 745	52,2	1 954	1 057	4 461	
1 330	12 175	46,8	1 639	822	3 555	
1 485	14 294	50,5	1 747	1 030	3 559	

3) Gebietsstandsänderung: Ab Berichtsjahr 2005 ohne Berlin-West

4) Gebietsstandsänderung: Bis Berichtsjahr 2004: Neue Länder und Berlin-Ost.

Ab Berichtsjahr 2005 wird Berlin-West den neuen Ländern zugeordnet.

1.1.3 Durchschnittliche Kosten

Jahr	Wohngebäude						
	insgesamt		darunter mit ... Wohnungen ¹⁾				
			1 oder 2		3 oder mehr		
	EUR/m ³	EUR/m ²	EUR/m ³	EUR/m ²	EUR/m ³	EUR/m ²	
							Deutsch
2001	222	1 230	221	1 234	226		1 207
2002	224	1 239	222	1 243	230		1 216
2003	224	1 241	222	1 242	230		1 225
2004	224	1 233	222	1 234	230		1 220
2005	225	1 224	224	1 227	229		1 196
2006	228	1 237	226	1 239	231		1 221
							Früheres
2001	224	1 256	223	1 263	229		1 224
2002	226	1 264	224	1 272	231		1 228
2003	225	1 268	224	1 274	231		1 233
2004	226	1 259	225	1 267	230		1 227
2005	228	1 252	227	1 258	231		1 219
2006	230	1 264	229	1 272	233		1 234
							Neue Länder
2001	212	1 084	214	1 086	205		1 057
2002	212	1 081	211	1 071	211		1 094
2003	211	1 076	210	1 066	214		1 131
2004	209	1 063	207	1 050	215		1 115
2005	207	1 033	208	1 047	197		927
2006	208	1 057	209	1 054	205		1 064

1.2 Baufertig

Jahr	Errichtung									
	Wohngebäude									
	Gebäude	Rauminhalt	Wohnungen				Wohnfläche		Nutzfläche	veranschlagte Kosten des Bauwerkes
			zusammen	in Gebäuden mit ... Wohnungen ¹⁾						
				1 oder 2	3 oder mehr					
Anzahl	1 000 m ³	Anzahl		1 000 m ²	Mill. EUR					
							Deutsch			
2001	177 769	174 773	285 925	185 372	99 631	31 484	8 087	39 047		
2002	164 838	160 089	253 700	172 874	79 728	28 706	7 581	35 642		
2003	158 192	150 287	236 088	165 162	70 354	27 174	7 126	33 580		
2004	170 400	159 681	247 795	177 204	69 386	28 914	7 600	35 669		
2005	145 604	138 606	213 766	151 456	61 518	25 122	6 808	31 061		
2006	146 303	139 779	220 637	150 069	69 616	25 656	6 619	31 742		
							Früheres			
2001	144 283	149 876	238 491	150 710	87 044	26 632	7 017	33 625		
2002	134 639	138 100	213 313	141 296	71 026	24 427	6 620	30 920		
2003	130 946	130 982	200 637	136 720	63 438	23 371	6 327	29 461		
2004	142 171	140 251	213 237	147 810	64 263	25 085	6 834	31 566		
2005	121 093	121 157	183 082	126 066	56 240	21 707	6 086	27 380		
2006	122 633	123 114	191 558	125 802	64 804	22 364	5 957	28 263		
							Neue Länder			
2001	33 486	24 897	47 434	34 662	12 587	4 852	1 071	5 421		
2002	30 199	21 989	40 387	31 578	8 702	4 280	961	4 722		
2003	27 246	19 305	35 451	28 442	6 916	3 804	799	4 120		
2004	28 229	19 430	34 558	29 394	5 123	3 829	766	4 103		
2005	24 511	17 449	30 684	25 390	5 278	3 415	722	3 681		
2006	23 670	16 665	29 079	24 267	4 812	3 291	662	3 479		

*) Veranschlagte Kosten des Bauwerks je m³ Rauminhalt und je m² Wohnfläche in Wohngebäuden (einschl. Wohnfläche in sonstigen Wohneinheiten) bzw. Nutzfläche in Nichtwohngebäuden zum Zeitpunkt der Baugenehmigung.

1) Ohne Wohnheime.

2) Einschl. Baumaßnahmen an bestehenden Gebäuden.

tätigkeit
Übersichten
nehmigungen
neuerrichteter Gebäude *)

Nichtwohngebäude							
insgesamt		darunter					
		Anstaltsgebäude		Büro- und Verwaltungsgebäude		Nichtlandwirtschaftliche Betriebsgebäude	
EUR/m ³	EUR/m ²	EUR/m ³	EUR/m ²	EUR/m ³	EUR/m ²	EUR/m ³	EUR/m ²
land							
114	728	306	1 594	220	1 170	87	595
122	782	307	1 606	232	1 276	90	627
117	754	311	1 643	217	1 161	92	642
111	730	295	1 476	223	1 235	85	606
107	711	301	1 634	214	1 191	80	575
101	689	262	1 286	215	1 186	83	615
Bundesgebiet ³⁾							
114	722	303	1 572	222	1 174	87	599
121	774	307	1 603	231	1 268	91	634
115	729	310	1 594	213	1 142	94	640
111	714	288	1 408	218	1 186	86	602
107	703	294	1 550	214	1 197	82	581
100	680	265	1 303	211	1 170	84	618
und Berlin ⁴⁾							
117	767	314	1 648	207	1 116	82	568
129	835	308	1 611	247	1 363	85	581
127	887	315	1 755	240	1 288	85	654
116	814	315	1 712	257	1 668	83	623
106	756	321	1 921	208	1 134	72	548
105	746	253	1 220	236	1 281	78	599

stellungen

neuer Gebäude						Wohnungen insgesamt ²⁾
Nichtwohngebäude						
Gebäude	Rauminhalt	Wohnungen	Wohnfläche	Nutzfläche	veranschlagte Kosten des Bauwerkes	
Anzahl	1 000 m ³	Anzahl	1 000 m ²		Mill. EUR	Anzahl
land						
35 436	207 707	6 403	562	33 333	24 686	326 187
32 687	208 428	6 175	537	31 986	24 668	289 590
28 855	178 913	4 850	422	27 549	21 521	268 103
28 029	175 230	4 368	400	26 821	20 216	278 008
25 827	157 393	3 358	323	23 872	17 890	242 316
26 799	168 279	3 938	359	26 220	19 528	249 436
Bundesgebiet ³⁾						
30 605	174 708	5 279	481	28 314	20 152	267 933
28 421	172 479	5 223	470	27 321	20 222	240 583
24 974	155 817	4 079	362	24 027	18 080	226 267
23 992	144 289	3 663	353	22 519	16 551	238 290
21 987	131 479	2 872	279	20 079	14 425	206 772
23 009	145 743	3 556	321	22 854	17 111	215 741
und Berlin ⁴⁾						
4 831	32 999	1 124	81	5 019	4 534	58 254
4 266	35 949	952	67	4 664	4 446	49 007
3 881	23 096	771	60	3 522	3 441	41 836
4 037	30 942	705	47	4 302	3 664	39 718
3 840	25 914	486	44	3 794	3 465	35 544
3 790	22 536	382	37	3 366	2 417	33 695

3) Gebietsstandsänderung: Ab Berichtsjahr 2005 ohne Berlin-West

4) Gebietsstandsänderung: Bis Berichtsjahr 2004: Neue Länder und Berlin-Ost.

Ab Berichtsjahr 2005 wird Berlin-West den neuen Ländern zugeordnet.

Bautätigkeit
2 Baugenehmigungen
2.1 Monatliche Entwicklung

Deutschland

Monat		Insgesamt (einschl. Baumaßnahmen an bestehenden Gebäuden)							veranschlagte Kosten des Bauwerkes
		Gebäude/ Baumaß- nahmen	Nutzfläche	Wohnungen		sonstige Wohneinheiten		Wohn- räume	
				insgesamt	Wohnfläche	insgesamt	Wohnfläche		
				Anzahl	1 000 m ²	Anzahl	1 000 m ²		
Wohn- und Nichtwohngebäude									
2005	September	20 038	3 372	20 013	2 372	767	26	102 434	4 999 805
	Oktober	18 562	2 847	18 195	2 140	862	24	93 284	4 637 769
	November	19 588	2 810	20 480	2 408	422	12	105 048	4 814 986
	Dezember	23 791	2 969	25 883	3 117	372	12	134 534	5 952 276
2006	Januar	25 411	2 584	26 977	3 337	456	16	145 298	5 696 986
	Februar	23 376	2 749	24 900	3 078	400	13	132 636	5 532 812
	März	25 734	3 266	27 337	3 345	401	10	143 253	6 329 380
	April	21 097	3 230	21 148	2 561	271	10	109 419	5 097 946
	Mai	22 514	3 338	21 801	2 641	319	10	112 133	5 391 406
	Juni	20 517	3 125	18 745	2 271	1 327	32	97 276	5 052 268
	Juli	20 809	3 567	20 330	2 397	369	15	102 139	5 466 137
	August	20 641	3 351	19 488	2 325	941	31	99 197	5 199 601
	September	18 496	3 138	17 365	2 040	475	17	87 221	4 702 526
	Oktober	17 629	3 133	16 918	1 981	382	14	85 081	4 595 760
	November	15 968	2 877	15 828	1 844	497	14	78 741	4 092 505
	Dezember	15 638	3 078	16 704	1 887	632	15	80 553	4 515 186
2007	Januar	13 252	2 371	13 398	1 548	232	6	65 050	3 633 548
	Februar	12 811	2 328	12 611	1 492	373	14	62 658	3 561 747
	März	15 194	2 723	14 618	1 757	924	23	73 523	4 040 496
	April	15 916	3 483	15 442	1 844	70	5	76 693	4 948 344
	Mai	17 434	3 458	16 353	1 947	672	18	81 687	4 734 046
	Juni	16 727	3 305	15 149	1 834	1 002	22	77 838	4 598 244
	Juli	17 955	3 593	16 941	1 990	14	1	82 612	5 351 461
	August	17 367	3 661	15 832	1 878	212	9	79 235	4 841 363
	September	15 940	3 327	15 612	1 822	539	13	76 345	4 852 583
Wohngebäude									
2005	September	16 170	418	19 651	2 335	629	23	100 895	2 906 440
	Oktober	14 910	429	17 793	2 106	643	21	91 685	2 632 314
	November	16 001	417	20 144	2 378	416	12	103 776	2 921 010
	Dezember	20 318	605	25 540	3 085	349	11	133 282	3 788 067
2006	Januar	22 502	702	26 676	3 310	416	15	144 250	4 144 770
	Februar	20 550	666	24 603	3 043	217	8	131 145	3 810 252
	März	22 005	685	26 624	3 281	344	10	140 991	4 109 719
	April	17 259	472	20 804	2 526	258	10	107 976	3 134 308
	Mai	17 957	487	21 298	2 594	296	9	110 230	3 249 368
	Juni	16 048	395	18 353	2 230	1 213	27	95 636	2 826 474
	Juli	16 337	375	19 991	2 360	286	13	100 724	2 962 043
	August	16 276	418	18 944	2 284	911	30	97 439	2 922 758
	September	14 265	360	17 047	2 017	429	15	86 174	2 555 359
	Oktober	13 629	358	16 527	1 946	393	15	83 779	2 459 145
	November	12 219	300	15 441	1 810	256	9	77 200	2 262 468
	Dezember	12 143	292	16 413	1 858	540	13	79 413	2 324 851
2007	Januar	10 139	277	13 133	1 522	189	6	63 990	1 911 406
	Februar	9 796	270	12 319	1 470	394	14	61 860	1 894 443
	März	11 623	306	14 396	1 726	852	22	72 536	2 233 733
	April	12 104	316	15 146	1 819	103	6	75 869	2 326 001
	Mai	13 212	359	15 970	1 913	622	18	80 321	2 472 715
	Juni	12 536	316	14 914	1 806	1 038	23	76 853	2 358 863
	Juli	13 321	335	16 733	1 965	96	3	81 826	2 527 170
	August	12 820	334	15 415	1 842	257	10	77 942	2 348 850
	September	11 778	314	15 007	1 777	359	8	74 517	2 304 022
Nichtwohngebäude									
2005	September	3 868	2 954	362	37	138	3	1 539	2 093 365
	Oktober	3 652	2 418	402	33	219	3	1 599	2 005 455
	November	3 587	2 393	336	31	6	0	1 272	1 893 976
	Dezember	3 473	2 364	343	32	23	0	1 252	2 164 209
2006	Januar	2 909	1 883	301	27	40	1	1 048	1 552 216
	Februar	2 826	2 084	297	36	183	5	1 491	1 722 560
	März	3 729	2 582	713	63	57	1	2 262	2 219 661
	April	3 838	2 758	344	36	13	0	1 443	1 963 638
	Mai	4 557	2 851	503	48	23	0	1 903	2 142 038
	Juni	4 469	2 730	392	41	114	4	1 640	2 225 794
	Juli	4 472	3 192	339	37	83	2	1 415	2 504 094
	August	4 365	2 933	544	41	30	2	1 758	2 276 843
	September	4 231	2 778	318	23	46	2	1 047	2 147 167
	Oktober	4 000	2 775	391	34	11	0	1 302	2 136 615
	November	3 749	2 577	387	35	241	5	1 541	1 830 037
	Dezember	3 495	2 786	291	30	92	2	1 140	2 190 335
2007	Januar	3 113	2 094	265	26	43	-	1 060	1 722 142
	Februar	3 015	2 059	292	22	21	0	798	1 667 304
	März	3 571	2 417	222	31	72	2	987	1 806 763
	April	3 812	3 168	296	25	33	-	824	2 622 343
	Mai	4 222	3 099	383	34	50	0	1 366	2 261 331
	Juni	4 191	2 989	235	28	36	0	985	2 239 381
	Juli	4 634	3 258	208	26	82	-	786	2 824 291
	August	4 547	3 328	417	36	45	-	1 293	2 492 513
	September	4 162	3 013	605	45	180	4	1 828	2 548 561

Bautätigkeit
2 Baugenehmigungen
2.1 Monatliche Entwicklung

Deutschland

Monat		Errichtung neuer Gebäude								
		Gebäude	Raum- inhalt	Nutzfläche	Wohnungen		sonstige Wohneinheiten		Wohn- räume	veranschlagte Kosten des Bauwerkes
					insgesamt	Wohnfläche	insgesamt	Wohnfläche		
Anzahl	1 000 m ³	1 000 m ²	Anzahl	1 000 m ²	Anzahl	1 000 m ²	Anzahl	1 000 EUR		
Wohn- und Nichtwohngebäude										
2005	September	13 906	26 288	2 776	17 919	2 060	670	20	90 539	4 183 853
	Oktober	12 980	24 876	2 599	16 265	1 866	882	24	82 913	3 860 163
	November	14 174	25 762	2 615	18 426	2 125	317	10	94 046	3 968 454
	Dezember	18 214	29 457	2 794	23 533	2 786	269	9	122 172	5 085 228
2006	Januar	19 713	27 753	2 414	24 743	3 005	373	12	132 308	4 875 751
	Februar	17 505	27 115	2 571	22 296	2 713	281	9	118 504	4 664 333
	März	18 829	31 818	3 041	24 448	2 931	290	9	127 266	5 365 057
	April	14 800	28 059	3 008	18 833	2 227	239	9	96 754	4 310 032
	Mai	14 991	28 280	3 066	19 150	2 246	288	8	97 114	4 421 949
	Juni	13 147	25 470	2 803	16 497	1 918	822	20	83 769	3 968 371
	Juli	13 635	31 566	3 336	17 872	2 025	285	12	88 296	4 446 964
	August	13 853	28 329	3 083	17 629	2 008	854	27	87 305	4 175 479
	September	12 189	25 309	2 807	15 511	1 752	430	15	76 297	3 775 967
	Oktober	11 619	26 670	2 869	15 030	1 707	362	13	74 573	3 752 511
	November	10 608	24 251	2 639	13 861	1 558	428	12	68 231	3 357 767
	Dezember	10 596	24 684	2 828	14 565	1 613	807	24	71 005	3 642 186
2007	Januar	8 566	19 600	2 151	11 745	1 318	261	7	56 661	2 903 357
	Februar	8 570	18 750	2 117	11 273	1 287	367	14	55 651	2 904 470
	März	10 186	23 568	2 559	13 166	1 503	605	15	64 786	3 233 303
	April	10 316	27 675	3 235	13 634	1 563	127	6	66 464	4 087 590
	Mai	11 498	27 864	3 108	14 573	1 671	607	16	71 735	3 789 190
	Juni	10 843	25 792	2 967	13 741	1 565	1 114	25	68 800	3 632 936
	Juli	11 573	27 908	3 255	14 905	1 681	128	5	71 913	4 326 551
	August	11 270	29 204	3 271	13 935	1 597	248	10	68 970	3 923 761
	September	10 471	26 975	3 043	13 874	1 569	496	15	67 283	4 039 328
Wohngebäude										
2005	September	11 430	11 006	507	17 527	2 024	528	17	88 944	2 494 656
	Oktober	10 689	10 074	473	16 024	1 845	667	21	81 801	2 283 323
	November	11 931	11 211	504	18 135	2 098	316	10	92 934	2 531 760
	Dezember	16 107	15 004	719	23 213	2 757	263	9	120 941	3 386 917
2006	Januar	17 986	16 544	788	24 490	2 983	324	11	131 338	3 715 032
	Februar	15 812	14 813	737	22 052	2 687	180	6	117 375	3 353 092
	März	16 466	15 937	774	23 910	2 888	270	9	125 687	3 597 918
	April	12 342	11 996	563	18 515	2 194	239	9	95 412	2 718 160
	Mai	12 090	12 084	572	18 761	2 212	237	7	95 625	2 748 829
	Juni	10 390	10 285	485	16 157	1 884	772	18	82 354	2 344 517
	Juli	10 767	10 804	491	17 536	1 992	188	10	86 875	2 489 202
	August	11 062	10 817	498	17 056	1 971	827	25	85 555	2 501 285
	September	9 466	9 356	434	15 155	1 722	369	13	75 014	2 140 926
	Oktober	9 073	9 107	419	14 743	1 680	358	13	73 456	2 072 439
	November	8 218	8 294	384	13 633	1 538	175	7	67 181	1 892 066
	Dezember	8 388	8 502	378	14 303	1 588	706	21	69 937	1 944 551
2007	Januar	6 690	6 985	342	11 536	1 296	168	5	55 703	1 606 575
	Februar	6 707	6 930	334	10 971	1 265	367	14	54 753	1 595 960
	März	7 912	8 113	384	12 953	1 482	602	15	63 934	1 864 470
	April	7 912	8 317	407	13 301	1 535	126	6	65 392	1 933 182
	Mai	8 798	8 923	421	14 154	1 636	495	15	70 203	2 067 542
	Juni	8 134	8 360	381	13 472	1 540	1 112	25	67 703	1 963 102
	Juli	8 669	8 994	422	14 654	1 653	102	3	70 835	2 090 202
	August	8 419	8 407	398	13 640	1 570	241	10	67 921	1 965 865
	September	7 858	8 279	374	13 313	1 531	440	13	65 612	1 942 867
Nichtwohngebäude										
2005	September	2 476	15 283	2 269	392	36	142	3	1 595	1 689 197
	Oktober	2 291	14 802	2 126	241	21	215	3	1 112	1 576 840
	November	2 243	14 551	2 110	291	27	1	0	1 112	1 436 694
	Dezember	2 107	14 453	2 075	320	29	6	-	1 231	1 698 311
2006	Januar	1 727	11 209	1 626	253	22	49	1	970	1 160 719
	Februar	1 693	12 302	1 833	244	26	101	2	1 129	1 311 241
	März	2 363	15 881	2 266	538	44	20	0	1 579	1 767 139
	April	2 458	16 063	2 445	318	33	-	-	1 342	1 591 872
	Mai	2 901	16 195	2 494	389	34	51	1	1 489	1 673 120
	Juni	2 757	15 185	2 318	340	34	50	2	1 415	1 623 854
	Juli	2 868	20 762	2 845	336	33	97	2	1 421	1 957 762
	August	2 791	17 512	2 585	573	37	27	2	1 750	1 674 194
	September	2 723	15 952	2 373	356	30	61	2	1 283	1 635 041
	Oktober	2 546	17 562	2 450	287	26	4	0	1 117	1 680 072
	November	2 390	15 957	2 254	228	19	253	5	1 050	1 465 701
	Dezember	2 208	16 182	2 450	262	25	101	2	1 068	1 697 635
2007	Januar	1 876	12 616	1 808	209	22	93	2	958	1 296 782
	Februar	1 863	11 820	1 783	302	22	-	-	898	1 308 510
	März	2 274	15 455	2 175	213	21	3	0	852	1 368 833
	April	2 404	19 358	2 828	333	27	1	-	1 072	2 154 408
	Mai	2 700	18 941	2 687	419	35	112	1	1 532	1 721 648
	Juni	2 709	17 432	2 586	269	24	2	0	1 097	1 669 834
	Juli	2 904	18 914	2 833	251	28	26	1	1 078	2 236 349
	August	2 851	20 796	2 874	295	27	7	0	1 049	1 957 896
	September	2 613	18 696	2 668	561	39	56	2	1 671	2 096 461

Bautätigkeit
2 Baugenehmigungen
2.1 Monatliche Entwicklung
Früheres Bundesgebiet

Monat	Insgesamt (einschl. Baumaßnahmen an bestehenden Gebäuden)								
	Gebäude/ Baumaßnahmen	Nutzfläche	Wohnungen		sonstige Wohneinheiten		Wohnräume	veranschlagte Kosten des Bauwerkes	
			Neubau	Wohnfläche	Neubau	Wohnfläche			
			Anzahl	1 000 m ²	Anzahl	1 000 m ²			Anzahl
Wohn- und Nichtwohngebäude									
2005	September	16 674	3 005	17 442	2 058	731	24	89 606	4 290 332
	Oktober	15 521	2 428	15 510	1 838	647	17	80 134	3 924 717
	November	16 617	2 365	18 096	2 121	417	12	93 007	4 127 541
	Dezember	20 188	2 495	22 698	2 746	300	9	118 903	5 004 777
2006	Januar	22 334	2 314	24 294	3 009	380	13	131 252	5 113 632
	Februar	19 777	2 452	21 709	2 693	347	10	116 381	4 862 640
	März	21 178	2 758	23 106	2 815	275	7	121 028	5 311 681
	April	17 176	2 864	17 540	2 140	247	7	91 718	4 386 473
	Mai	18 691	2 893	18 887	2 270	278	8	96 360	4 625 061
	Juni	16 707	2 637	15 758	1 906	1 153	26	82 307	4 240 635
	Juli	17 312	3 102	17 775	2 084	254	12	89 233	4 653 398
	August	17 230	2 850	16 727	2 001	738	23	85 941	4 478 052
	September	15 358	2 799	14 250	1 729	369	13	74 318	4 101 316
	Oktober	14 678	2 731	14 313	1 689	373	14	72 989	3 938 508
	November	13 324	2 593	13 853	1 606	370	10	68 833	3 610 963
	Dezember	12 722	2 563	13 858	1 601	457	15	68 951	3 609 585
2007	Januar	11 240	2 080	11 674	1 357	232	6	57 391	3 148 238
	Februar	10 956	2 065	11 290	1 327	298	11	56 366	3 137 196
	März	12 579	2 381	12 446	1 486	864	22	63 164	3 391 276
	April	13 364	3 100	13 289	1 588	17	4	66 797	4 354 691
	Mai	14 525	2 969	13 981	1 669	655	18	70 554	4 069 080
	Juni	13 749	2 677	12 770	1 556	989	22	66 868	3 706 904
	Juli	14 946	3 142	14 801	1 716	11	0	72 063	4 642 119
	August	14 273	3 209	13 456	1 596	209	9	67 945	4 146 867
	September	13 251	2 855	12 902	1 531	430	12	64 606	4 097 449
Wohngebäude									
2005	September	13 453	394	17 120	2 026	603	22	88 157	2 548 253
	Oktober	12 423	400	15 134	1 807	432	14	78 625	2 294 829
	November	13 616	399	17 801	2 094	417	12	91 872	2 596 359
	Dezember	17 401	593	22 361	2 716	283	8	117 676	3 393 114
2006	Januar	19 899	677	24 049	2 987	343	12	130 412	3 789 314
	Februar	17 355	633	21 428	2 660	159	6	114 974	3 378 036
	März	17 989	625	22 456	2 763	239	7	119 012	3 540 659
	April	13 897	440	17 204	2 105	234	7	90 292	2 657 683
	Mai	14 819	454	18 395	2 226	261	8	94 523	2 825 290
	Juni	12 988	367	15 391	1 869	1 128	25	80 844	2 409 757
	Juli	13 546	365	17 398	2 046	282	13	87 820	2 604 407
	August	13 566	398	16 392	1 967	711	22	84 467	2 564 648
	September	11 774	334	13 956	1 702	361	12	73 175	2 185 198
	Oktober	11 292	328	14 043	1 663	388	14	72 010	2 120 511
	November	10 143	294	13 485	1 573	134	5	67 366	1 982 328
	Dezember	9 948	276	13 640	1 579	383	13	68 048	1 975 515
2007	Januar	8 614	273	11 448	1 335	189	6	56 466	1 690 536
	Februar	8 379	262	10 973	1 304	289	11	55 438	1 672 965
	März	9 575	294	12 324	1 463	792	20	62 359	1 905 967
	April	10 089	310	13 048	1 567	18	4	66 116	2 029 306
	Mai	10 918	349	13 597	1 635	590	17	69 128	2 145 477
	Juni	10 264	309	12 557	1 531	1 018	22	65 923	2 014 731
	Juli	11 003	328	14 549	1 690	31	1	71 204	2 194 030
	August	10 462	322	13 085	1 563	254	9	66 778	2 031 367
	September	9 724	287	12 400	1 491	362	10	63 083	1 952 242
Nichtwohngebäude									
2005	September	3 221	2 611	322	32	128	2	1 449	1 742 079
	Oktober	3 098	2 028	376	31	215	3	1 509	1 629 888
	November	3 001	1 966	295	28	-	-	1 135	1 531 182
	Dezember	2 787	1 903	337	30	17	0	1 227	1 611 663
2006	Januar	2 435	1 637	245	23	37	1	840	1 324 318
	Februar	2 422	1 819	281	33	188	5	1 407	1 484 604
	März	3 189	2 133	650	52	36	0	2 016	1 771 022
	April	3 279	2 424	336	35	13	0	1 426	1 728 790
	Mai	3 872	2 438	492	44	17	0	1 837	1 799 771
	Juni	3 719	2 269	367	37	25	1	1 463	1 830 878
	Juli	3 766	2 737	377	39	28	- 1	1 413	2 048 991
	August	3 664	2 452	335	34	27	2	1 474	1 913 404
	September	3 584	2 465	294	27	8	1	1 143	1 916 118
	Oktober	3 386	2 403	270	26	15	- 0	979	1 817 997
	November	3 181	2 299	368	33	236	5	1 467	1 628 635
	Dezember	2 774	2 287	218	22	74	2	903	1 634 070
2007	Januar	2 626	1 807	226	23	43	-	925	1 457 702
	Februar	2 577	1 804	317	23	9	1	928	1 464 231
	März	3 004	2 087	122	23	72	2	805	1 485 309
	April	3 275	2 790	241	21	35	- 1	681	2 325 385
	Mai	3 607	2 621	384	34	65	1	1 426	1 923 603
	Juni	3 485	2 368	213	25	29	- 0	945	1 692 173
	Juli	3 943	2 814	252	26	42	- 1	859	2 448 089
	August	3 811	2 887	371	32	45	- 1	1 167	2 115 500
	September	3 527	2 568	502	40	68	2	1 523	2 145 207

Bautätigkeit
2 Baugenehmigungen
2.1 Monatliche Entwicklung
Früheres Bundesgebiet

Monat		Errichtung neuer Gebäude								veranschlagte Kosten des Bauwerkes
		Gebäude	Raum- inhalt	Nutzfläche	Wohnungen		sonstige Wohneinheiten		Wohn- räume	
					insgesamt	Wohnfläche	insgesamt	Wohnfläche		
					Anzahl	1 000 m ²	Anzahl	1 000 m ²		
Anzahl	1 000 m ³	1 000 m ²	Anzahl	1 000 m ²	Anzahl	1 000 m ²	Anzahl	1 000 EUR		
Wohn- und Nichtwohngebäude										
2005	September	11 691	22 933	2 418	15 655	1 803	647	19	79 472	3 646 716
	Oktober	10 955	21 270	2 233	14 015	1 623	710	18	71 815	3 316 194
	November	12 171	21 057	2 181	16 320	1 890	315	10	83 623	3 461 331
	Dezember	15 688	24 772	2 327	20 928	2 491	233	7	109 171	4 350 950
2006	Januar	17 455	25 059	2 166	22 228	2 728	369	11	120 078	4 466 123
	Februar	14 890	23 882	2 265	19 599	2 392	238	7	104 415	4 146 924
	März	15 355	26 248	2 544	20 543	2 467	186	6	107 028	4 499 612
	April	12 009	24 117	2 653	15 734	1 870	236	7	81 279	3 769 024
	Mai	12 523	24 155	2 637	16 698	1 949	288	8	83 863	3 861 792
	Juni	10 767	20 904	2 328	13 976	1 625	728	16	71 138	3 385 719
	Juli	11 437	26 970	2 873	15 656	1 779	188	10	77 420	3 810 287
	August	11 726	24 396	2 615	15 278	1 752	655	19	76 174	3 652 478
	September	10 264	22 251	2 478	12 848	1 495	339	12	65 171	3 326 516
	Oktober	9 723	23 366	2 515	12 712	1 465	357	13	64 108	3 265 538
	November	8 994	21 845	2 366	12 246	1 378	404	11	60 215	3 021 960
	Dezember	8 808	20 569	2 345	12 389	1 393	497	16	61 015	2 983 662
2007	Januar	7 377	16 886	1 872	10 389	1 175	250	6	50 402	2 567 785
	Februar	7 493	16 556	1 881	10 019	1 152	272	10	49 903	2 625 418
	März	8 534	20 558	2 227	11 169	1 287	600	15	55 607	2 809 514
	April	8 729	24 524	2 851	11 895	1 371	127	6	58 466	3 646 670
	Mai	9 669	24 065	2 695	12 699	1 454	564	15	62 479	3 352 582
	Juni	9 055	21 039	2 422	11 706	1 345	1 096	25	59 335	3 043 217
	Juli	9 728	24 475	2 829	13 083	1 472	43	1	62 947	3 827 708
	August	9 381	25 327	2 856	11 995	1 380	244	9	59 740	3 404 712
	September	8 824	23 114	2 596	11 626	1 339	376	10	57 425	3 466 913
Wohngebäude										
2005	September	9 599	9 747	455	15 328	1 775	505	16	78 084	2 232 244
	Oktober	8 979	8 856	427	13 795	1 603	495	14	70 780	2 029 213
	November	10 269	10 059	461	16 048	1 864	315	10	82 571	2 291 565
	Dezember	13 963	13 523	663	20 652	2 466	227	7	108 092	3 079 956
2006	Januar	15 993	15 188	737	22 032	2 710	320	10	119 297	3 432 505
	Februar	13 424	13 191	677	19 360	2 367	141	5	103 311	3 016 239
	März	13 299	13 611	685	20 071	2 433	166	6	105 668	3 125 892
	April	9 863	10 153	488	15 428	1 839	236	7	79 989	2 334 633
	Mai	10 005	10 593	508	16 328	1 918	237	7	82 465	2 438 314
	Juni	8 446	8 792	424	13 680	1 596	728	16	69 942	2 035 625
	Juli	9 007	9 569	446	15 333	1 746	188	10	76 150	2 224 739
	August	9 349	9 512	447	14 905	1 720	628	18	74 703	2 223 453
	September	7 933	8 043	381	12 537	1 468	315	11	64 031	1 867 586
	Oktober	7 556	7 916	373	12 497	1 443	357	13	63 186	1 820 975
	November	6 942	7 398	349	12 046	1 361	156	6	59 266	1 707 855
	Dezember	7 019	7 372	333	12 188	1 373	407	14	60 149	1 705 553
2007	Januar	5 774	6 263	313	10 193	1 154	157	5	49 499	1 454 117
	Februar	5 880	6 248	307	9 724	1 131	272	10	49 029	1 446 819
	März	6 601	7 038	342	10 989	1 269	597	14	54 864	1 644 295
	April	6 672	7 352	363	11 628	1 349	126	6	57 566	1 730 890
	Mai	7 339	7 825	379	12 286	1 420	452	13	60 966	1 843 115
	Juni	6 797	7 259	343	11 455	1 322	1 094	25	58 305	1 724 575
	Juli	7 256	7 934	379	12 864	1 448	43	1	62 010	1 866 583
	August	6 965	7 314	355	11 722	1 355	237	9	58 762	1 732 206
	September	6 584	7 099	323	11 177	1 306	322	9	55 957	1 683 327
Nichtwohngebäude										
2005	September	2 092	13 186	1 962	327	29	142	3	1 388	1 414 472
	Oktober	1 976	12 414	1 806	220	20	215	3	1 035	1 286 981
	November	1 902	10 998	1 720	272	26	-	-	1 052	1 169 766
	Dezember	1 725	11 249	1 664	276	25	6	-	1 079	1 270 994
2006	Januar	1 462	9 871	1 430	196	18	49	1	781	1 033 618
	Februar	1 466	10 692	1 589	239	25	97	2	1 104	1 130 685
	März	2 056	12 637	1 859	472	34	20	0	1 360	1 373 720
	April	2 146	13 964	2 165	306	31	-	-	1 290	1 434 391
	Mai	2 518	13 562	2 129	370	32	51	1	1 398	1 423 478
	Juni	2 321	12 112	1 904	296	29	-	-	1 196	1 350 094
	Juli	2 430	17 401	2 428	323	32	-	-	1 270	1 585 548
	August	2 377	14 885	2 168	373	32	27	2	1 471	1 429 025
	September	2 331	14 208	2 098	311	28	24	1	1 140	1 458 930
	Oktober	2 167	15 450	2 143	215	21	-	-	922	1 444 563
	November	2 052	14 447	2 016	200	17	248	5	949	1 314 105
	Dezember	1 789	13 197	2 012	201	19	90	2	866	1 278 109
2007	Januar	1 603	10 624	1 559	196	21	93	2	903	1 113 668
	Februar	1 613	10 309	1 574	295	21	-	-	874	1 178 599
	März	1 933	13 520	1 885	180	19	3	0	743	1 165 219
	April	2 057	17 172	2 488	267	23	1	-	900	1 915 780
	Mai	2 330	16 239	2 315	413	34	112	1	1 513	1 509 467
	Juni	2 258	13 780	2 079	251	22	2	0	1 030	1 318 642
	Juli	2 472	16 541	2 450	219	25	-	-	937	1 961 125
	August	2 416	18 012	2 502	273	25	7	0	978	1 672 506
	September	2 240	16 015	2 273	449	34	54	2	1 468	1 783 586

Bautätigkeit
2 Baugenehmigungen
2.1 Monatliche Entwicklung
Neue Länder und Berlin

Monat		Insgesamt (einschl. Baumaßnahmen an bestehenden Gebäuden)							
		Gebäude/ Baumaß- nahmen	Nutzfläche	Wohnungen		sonstige Wohneinheiten		Wohn- räume	veranschlagte Kosten des Bauwerkes
				insgesamt	Wohnfläche	insgesamt	Wohnfläche		
				Anzahl	1 000 m ²	Anzahl	1 000 m ²		
		Wohn- und Nichtwohngebäude							
2005	September	3 364	367	2 571	313	36	2	12 828	709 473
	Oktober	3 041	418	2 685	302	215	7	13 150	713 052
	November	2 971	445	2 384	287	5	0	12 041	687 445
	Dezember	3 603	474	3 185	370	72	3	15 631	947 499
2006	Januar	3 077	270	2 683	327	76	3	14 046	583 354
	Februar	3 599	297	3 191	386	53	3	16 255	670 172
	März	4 556	508	4 231	530	126	4	22 225	1 017 699
	April	3 921	366	3 608	421	24	3	17 701	711 473
	Mai	3 823	445	2 914	372	41	2	15 773	766 345
	Juni	3 810	488	2 987	365	174	6	14 969	811 633
	Juli	3 497	466	2 555	313	115	2	12 906	812 739
	August	3 411	502	2 761	324	203	8	13 256	721 549
	September	3 138	340	3 115	311	106	4	12 903	601 210
	Oktober	2 951	402	2 605	292	9	1	12 092	657 252
	November	2 644	284	1 975	239	127	4	9 908	481 542
	Dezember	2 916	515	2 846	286	175	1	11 602	905 601
2007	Januar	2 012	290	1 724	191	-	1	7 659	485 310
	Februar	1 855	263	1 321	165	75	3	6 292	424 551
	März	2 615	342	2 172	271	60	2	10 359	649 220
	April	2 552	384	2 153	257	87	2	9 896	593 653
	Mai	2 909	489	2 372	278	17	1	11 133	664 966
	Juni	2 978	628	2 379	278	13	1	10 970	891 340
	Juli	3 009	452	2 140	275	25	1	10 549	709 342
	August	3 094	452	2 376	282	3	1	11 290	694 496
	September	2 689	472	2 710	291	109	1	11 739	755 134
		Wohngebäude							
2005	September	2 717	24	2 531	309	26	2	12 738	358 187
	Oktober	2 487	29	2 659	300	211	7	13 060	337 485
	November	2 385	18	2 343	284	- 1	0	11 904	324 651
	Dezember	2 917	12	3 179	369	66	3	15 606	394 953
2006	Januar	2 603	24	2 627	323	73	3	13 838	355 456
	Februar	3 195	33	3 175	383	58	3	16 171	432 216
	März	4 016	59	4 168	518	105	3	21 979	569 060
	April	3 362	32	3 600	421	24	3	17 684	476 625
	Mai	3 138	33	2 903	368	35	1	15 707	424 078
	Juni	3 060	27	2 962	361	85	2	14 792	416 717
	Juli	2 791	11	2 593	315	4	0	12 904	357 636
	August	2 710	20	2 552	317	200	8	12 972	358 110
	September	2 491	27	3 091	315	68	2	12 999	370 161
	Oktober	2 337	30	2 484	284	5	0	11 769	338 634
	November	2 076	6	1 956	237	122	4	9 834	280 140
	Dezember	2 195	16	2 773	278	157	1	11 365	349 336
2007	Januar	1 525	4	1 685	187	-	1	7 524	220 870
	Februar	1 417	8	1 346	166	105	4	6 422	221 478
	März	2 048	12	2 072	263	60	2	10 177	327 766
	April	2 015	6	2 098	252	85	2	9 753	296 695
	Mai	2 294	10	2 373	278	32	1	11 193	327 238
	Juni	2 272	7	2 357	275	20	1	10 930	344 132
	Juli	2 318	8	2 184	275	65	2	10 622	333 140
	August	2 358	12	2 330	279	3	1	11 164	317 483
	September	2 054	26	2 607	286	- 3	- 2	11 434	351 780
		Nichtwohngebäude							
2005	September	647	344	40	5	10	0	90	351 286
	Oktober	554	389	26	2	4	0	90	375 567
	November	586	427	41	3	6	0	137	362 794
	Dezember	686	462	6	2	6	0	25	552 546
2006	Januar	474	246	56	4	3	-	208	227 898
	Februar	404	264	16	3	- 5	- 0	84	237 956
	März	540	449	63	11	21	1	246	448 639
	April	559	334	8	0	-	-	17	234 848
	Mai	685	413	11	4	6	0	66	342 267
	Juni	750	461	25	4	89	3	177	394 916
	Juli	706	455	- 38	- 1	111	3	2	455 103
	August	701	481	209	7	3	0	284	363 439
	September	647	313	24	4	38	1	96	231 049
	Oktober	614	373	121	9	4	0	323	318 618
	November	568	278	19	2	5	0	74	201 402
	Dezember	721	499	73	8	18	0	237	556 265
2007	Januar	487	287	39	4	-	-	135	264 440
	Februar	438	255	- 25	- 1	- 30	- 1	130	203 073
	März	567	330	100	8	-	- 0	182	321 454
	April	537	378	55	5	2	0	143	296 958
	Mai	615	479	- 1	-	- 15	- 0	60	337 728
	Juni	706	621	22	3	- 7	0	40	547 208
	Juli	691	444	- 44	0	- 40	- 2	73	376 202
	August	736	440	46	3	-	-	126	377 013
	September	635	445	103	5	112	3	305	403 354

Bautätigkeit
2 Baugenehmigungen
2.1 Monatliche Entwicklung
Neue Länder und Berlin

Monat		Errichtung neuer Gebäude								veranschlagte Kosten des Bauwerkes
		Gebäude	Raum- inhalt	Nutzfläche	Wohnungen		sonstige Wohneinheiten		Wohn- räume	
					insgesamt	Wohnfläche	insgesamt	Wohnfläche		
					Anzahl	1 000 m ²	Anzahl	1 000 m ²		
Wohn- und Nichtwohngebäude										
2005	September	2 215	3 355	359	2 264	257	23	1	11 067	537 137
	Oktober	2 025	3 606	366	2 250	243	172	7	11 098	543 969
	November	2 003	4 705	434	2 106	235	2	0	10 423	507 123
	Dezember	2 526	4 685	467	2 605	295	36	2	13 001	734 278
2006	Januar	2 258	2 694	248	2 515	277	4	0	12 230	409 628
	Februar	2 615	3 233	305	2 697	321	43	2	14 089	517 409
	März	3 474	5 570	497	3 905	465	104	3	20 238	865 445
	April	2 791	3 942	355	3 099	356	3	2	15 475	541 008
	Mai	2 468	4 125	429	2 452	297	-	-	13 251	560 157
	Juni	2 380	4 565	475	2 521	293	94	4	12 631	582 652
	Juli	2 198	4 595	463	2 216	247	97	2	10 876	636 677
	August	2 127	3 932	468	2 351	256	199	8	11 131	523 001
	September	1 925	3 058	328	2 663	257	91	3	11 126	449 451
	Oktober	1 896	3 304	354	2 318	242	5	0	10 465	486 973
	November	1 614	2 406	273	1 615	180	24	1	8 016	335 807
	Dezember	1 788	4 116	484	2 176	221	310	8	9 990	658 524
2007	Januar	1 189	2 714	279	1 356	143	11	1	6 259	335 572
	Februar	1 077	2 194	236	1 254	135	95	3	5 748	279 052
	März	1 652	3 010	332	1 997	216	5	0	9 179	423 789
	April	1 587	3 151	384	1 739	191	-	-	7 998	440 920
	Mai	1 829	3 799	414	1 874	217	43	1	9 256	436 608
	Juni	1 788	4 753	545	2 035	220	18	1	9 465	589 719
	Juli	1 845	3 433	427	1 822	208	85	4	8 966	498 843
	August	1 889	3 877	415	1 940	217	4	1	9 230	519 049
	September	1 647	3 860	447	2 248	230	120	4	9 858	572 415
Wohngebäude										
2005	September	1 831	1 259	52	2 199	250	23	1	10 860	262 412
	Oktober	1 710	1 218	46	2 229	241	172	7	11 021	254 110
	November	1 662	1 152	43	2 087	234	1	-	10 363	240 195
	Dezember	2 144	1 481	57	2 561	291	36	2	12 849	306 961
2006	Januar	1 993	1 357	51	2 458	273	4	0	12 041	282 527
	Februar	2 388	1 623	61	2 692	320	39	2	14 064	336 853
	März	3 167	2 326	89	3 839	455	104	3	20 019	472 026
	April	2 479	1 843	75	3 087	355	3	2	15 423	383 527
	Mai	2 085	1 491	64	2 433	294	-	-	13 160	310 515
	Juni	1 944	1 493	61	2 477	288	44	1	12 412	308 892
	Juli	1 760	1 235	46	2 203	245	-	-	10 725	264 463
	August	1 713	1 305	51	2 151	251	199	8	10 852	277 832
	September	1 533	1 313	53	2 618	255	54	2	10 983	273 340
	Oktober	1 517	1 192	47	2 246	237	1	-	10 270	251 464
	November	1 276	896	35	1 587	177	19	1	7 915	184 211
	Dezember	1 369	1 130	45	2 115	215	299	8	9 788	238 998
2007	Januar	916	722	29	1 343	142	11	1	6 204	152 458
	Februar	827	683	27	1 247	135	95	3	5 724	149 141
	März	1 311	1 075	42	1 964	214	5	0	9 070	220 175
	April	1 240	966	45	1 673	187	-	-	7 826	202 292
	Mai	1 459	1 097	42	1 868	216	43	1	9 237	224 427
	Juni	1 337	1 101	39	2 017	218	18	1	9 398	238 527
	Juli	1 413	1 060	43	1 790	205	59	3	8 825	223 619
	August	1 454	1 093	43	1 918	215	4	1	9 159	233 659
	September	1 274	1 180	51	2 136	225	118	4	9 655	259 540
Nichtwohngebäude										
2005	September	384	2 097	307	65	7	-	-	207	274 725
	Oktober	315	2 388	320	21	1	-	-	77	289 859
	November	341	3 554	391	19	2	1	0	60	266 928
	Dezember	382	3 204	411	44	4	-	-	152	427 317
2006	Januar	265	1 338	196	57	4	-	-	189	127 101
	Februar	227	1 610	245	5	1	4	0	25	180 556
	März	307	3 245	408	66	9	-	-	219	393 419
	April	312	2 099	280	12	1	-	-	52	157 481
	Mai	383	2 633	364	19	3	-	-	91	249 642
	Juni	436	3 073	414	44	5	50	2	219	273 760
	Juli	438	3 360	417	13	1	97	2	151	372 214
	August	414	2 627	417	200	6	-	-	279	245 169
	September	392	1 745	275	45	3	37	1	143	176 111
	Oktober	379	2 112	307	72	5	4	0	195	235 509
	November	338	1 510	238	28	2	5	0	101	151 596
	Dezember	419	2 986	439	61	6	11	1	202	419 526
2007	Januar	273	1 992	250	13	1	-	-	55	183 114
	Februar	250	1 511	209	7	1	-	-	24	129 911
	März	341	1 935	290	33	3	-	-	109	203 614
	April	347	2 185	340	66	5	-	-	172	238 628
	Mai	370	2 702	372	6	1	-	-	19	212 181
	Juni	451	3 652	507	18	2	-	-	67	351 192
	Juli	432	2 373	383	32	3	26	1	141	275 224
	August	435	2 784	372	22	2	-	-	71	285 390
	September	373	2 680	396	112	5	2	0	203	312 875

Bautätigkeit
2 Baugenehmigungen
2.1 Monatliche Entwicklung

Deutschland

Monat		Insgesamt (einschl. Baumaßnahmen an bestehenden Gebäuden)							veranschlagte Kosten des Bauwerkes
		Gebäude/ Baumaß- nahmen	Nutzfläche	Wohnungen		sonstige Wohneinheiten		Wohn- räume	
				insgesamt	Wohnfläche	insgesamt	Wohnfläche		
				Anzahl	1 000 m ²	Anzahl	1 000 m ²		
Von den Nichtwohngebäuden waren:									
Öffentliche Bauherren									
2005	September	594	362	2	- 1	22	1	- 19	555 429
	Oktober	537	289	- 14	- 3	61	1	- 59	448 679
	November	516	316	73	4	-	-	188	575 312
	Dezember	494	317	- 24	- 2	-	-	- 75	692 338
2006	Januar	442	233	54	3	26	1	101	434 936
	Februar	403	258	- 13	- 1	91	3	52	492 866
	März	502	249	127	3	50	1	184	407 473
	April	529	257	- 12	- 2	-	-	- 77	396 500
	Mai	658	329	43	1	39	1	122	520 212
	Juni	642	317	28	3	22	1	124	589 751
	Juli	633	313	13	0	- 28	- 1	- 30	569 511
	August	639	316	84	- 1	15	1	4	541 776
	September	580	268	- 10	- 2	36	2	- 2	399 785
	Oktober	583	240	- 15	- 4	- 3	-	- 115	429 171
	November	490	218	24	- 0	54	1	34	358 451
	Dezember	471	289	- 24	- 1	61	1	- 70	564 324
2007	Januar	429	162	- 35	- 4	43	-	- 124	313 105
	Februar	399	217	- 36	- 3	- 17	- 0	- 164	439 612
	März	483	226	32	2	- 22	- 1	55	384 707
	April	510	245	- 19	- 3	- 36	- 1	- 163	426 964
	Mai	533	272	18	- 1	- 27	- 0	- 71	481 766
	Juni	572	262	51	4	- 32	- 0	148	447 202
	Juli	652	334	18	- 0	- 17	- 1	7	721 962
	August	594	300	5	- 1	- 38	- 1	- 92	469 242
	September	576	339	- 3	-	54	2	- 55	621 288
Nichtöffentliche Bauherren									
2005	September	3 274	2 593	360	38	116	2	1 558	1 537 936
	Oktober	3 115	2 129	416	36	158	2	1 658	1 556 776
	November	3 071	2 077	263	27	6	0	1 084	1 318 664
	Dezember	2 979	2 047	367	33	23	0	1 327	1 471 871
2006	Januar	2 467	1 650	247	24	14	-	947	1 117 280
	Februar	2 423	1 826	310	37	92	2	1 439	1 229 694
	März	3 227	2 333	586	60	7	0	2 078	1 812 188
	April	3 309	2 502	356	38	13	0	1 520	1 567 138
	Mai	3 899	2 522	460	47	- 16	- 0	1 781	1 621 826
	Juni	3 827	2 413	364	38	92	3	1 516	1 636 043
	Juli	3 839	2 879	326	37	111	3	1 445	1 934 583
	August	3 726	2 618	460	42	15	1	1 754	1 735 067
	September	3 651	2 510	328	25	10	1	1 049	1 747 382
	Oktober	3 417	2 535	406	38	- 8	- 0	1 417	1 707 444
	November	3 259	2 359	363	35	187	4	1 507	1 471 586
	Dezember	3 024	2 496	315	30	31	1	1 210	1 626 011
2007	Januar	2 684	1 932	300	30	-	-	1 184	1 409 037
	Februar	2 616	1 842	328	25	- 4	- 0	962	1 227 692
	März	3 088	2 191	190	29	94	2	932	1 422 056
	April	3 302	2 923	315	28	3	0	987	2 195 379
	Mai	3 689	2 827	365	34	77	1	1 437	1 779 565
	Juni	3 619	2 727	184	24	- 4	0	837	1 792 179
	Juli	3 982	2 924	190	26	- 65	- 2	779	2 102 329
	August	3 953	3 027	412	36	- 7	-	1 385	2 023 271
	September	3 586	2 674	608	45	126	3	1 883	1 927 273
Ausgewählte Infrastrukturgebäude									
2005	September	672	443	53	2	136	3	224	697 896
	Oktober	563	400	23	1	215	3	241	598 116
	November	589	414	19	2	-	-	54	666 240
	Dezember	585	447	- 20	- 2	11	0	- 66	816 700
2006	Januar	495	304	96	6	53	1	279	524 172
	Februar	428	311	- 17	0	166	4	121	544 791
	März	560	368	314	15	50	1	602	684 984
	April	591	337	28	1	11	0	54	475 415
	Mai	746	457	42	2	39	1	153	643 745
	Juni	753	412	- 22	- 3	111	4	- 17	673 712
	Juli	725	463	- 29	- 2	73	2	- 89	773 497
	August	723	465	167	2	27	2	180	722 533
	September	653	422	- 21	- 7	72	2	138	674 439
	Oktober	662	380	90	5	- 3	-	262	565 163
	November	579	396	91	4	243	5	430	523 682
	Dezember	558	408	-	- 1	82	2	15	684 250
2007	Januar	493	296	- 5	- 0	83	1	58	445 667
	Februar	478	332	86	- 0	- 1	0	- 5	594 624
	März	546	329	90	7	70	2	163	500 166
	April	604	421	5	- 0	- 34	- 1	- 70	656 349
	Mai	632	373	81	3	85	1	263	602 819
	Juni	673	426	51	3	- 32	- 0	111	561 386
	Juli	818	562	- 24	- 1	- 23	- 0	- 54	1 023 867
	August	709	427	105	6	7	0	208	693 403
	September	723	456	120	5	158	4	357	739 177

Bautätigkeit
2 Baugenehmigungen
2.1 Monatliche Entwicklung

Deutschland

Monat		Errichtung neuer Gebäude								
		Gebäude	Raum- inhalt	Nutzfläche	Wohnungen		sonstige Wohneinheiten		Wohn- räume	veranschlagte Kosten des Bauwerkes
					insgesamt	Wohnfläche	insgesamt	Wohnfläche		
Anzahl	1 000 m ³	1 000 m ²	Anzahl	1 000 m ²	Anzahl	1 000 m ²	Anzahl	1 000 EUR		
Von den Nichtwohngebäuden waren:										
Öffentliche Bauherren										
2005	September	332	1 784	296	23	2	22	1	100	408 999
	Oktober	274	1 386	244	11	1	61	1	96	299 486
	November	256	1 475	263	78	5	-	-	221	383 340
	Dezember	239	1 744	282	19	2	-	-	66	505 608
2006	Januar	205	1 187	212	81	4	22	1	224	313 778
	Februar	193	1 200	205	11	1	-	-	46	307 374
	März	261	1 230	206	135	5	20	0	195	268 736
	April	278	1 258	213	9	1	-	-	38	288 613
	Mai	302	1 525	265	41	3	51	1	157	334 508
	Juni	279	1 458	249	46	5	-	-	171	378 861
	Juli	318	1 452	267	56	4	-	-	157	346 632
	August	295	1 405	258	188	5	14	1	283	328 371
	September	284	1 202	219	6	1	54	2	110	257 979
	Oktober	281	1 114	196	22	2	-	-	102	261 499
	November	232	1 181	182	13	1	64	2	101	259 854
	Dezember	217	1 366	240	14	2	80	2	153	348 919
2007	Januar	190	706	120	4	0	93	2	108	171 855
	Februar	187	1 059	176	1	0	-	-	7	310 952
	März	254	1 041	191	36	3	-	-	113	254 717
	April	240	1 196	201	17	1	-	-	42	280 422
	Mai	246	1 343	231	37	2	-	-	74	307 635
	Juni	265	1 226	218	97	7	2	0	377	299 292
	Juli	312	1 623	272	37	3	-	-	137	528 445
	August	263	1 094	193	23	2	7	0	74	282 890
	September	281	1 741	299	32	2	54	2	130	476 045
Nichtöffentliche Bauherren										
2005	September	2 144	13 499	1 973	369	34	120	2	1 495	1 280 198
	Oktober	2 017	13 416	1 882	230	20	154	2	1 016	1 277 354
	November	1 987	13 076	1 847	213	22	1	0	891	1 053 354
	Dezember	1 868	12 709	1 793	301	28	6	-	1 165	1 192 703
2006	Januar	1 522	10 022	1 414	172	17	27	0	746	846 941
	Februar	1 500	11 101	1 629	233	25	101	2	1 083	1 003 867
	März	2 102	14 652	2 061	403	39	-	-	1 384	1 498 403
	April	2 180	14 805	2 231	309	32	-	-	1 304	1 303 259
	Mai	2 599	14 671	2 229	348	32	-	-	1 332	1 338 612
	Juni	2 478	13 728	2 069	294	29	50	2	1 244	1 244 993
	Juli	2 550	19 309	2 578	280	30	97	2	1 264	1 611 130
	August	2 496	16 107	2 328	385	33	13	1	1 467	1 345 823
	September	2 439	14 750	2 154	350	29	7	0	1 173	1 377 062
	Oktober	2 265	16 448	2 254	265	25	4	0	1 015	1 418 573
	November	2 158	14 776	2 073	215	19	189	4	949	1 205 847
	Dezember	1 991	14 816	2 210	248	23	21	1	915	1 348 716
2007	Januar	1 686	11 910	1 688	205	22	-	-	850	1 124 927
	Februar	1 676	10 761	1 606	301	21	-	-	891	997 558
	März	2 020	14 414	1 984	177	18	3	0	739	1 114 116
	April	2 164	18 162	2 627	316	26	1	-	1 030	1 873 986
	Mai	2 454	17 599	2 456	382	33	112	1	1 458	1 414 013
	Juni	2 444	16 206	2 367	172	18	-	-	720	1 370 542
	Juli	2 592	17 291	2 561	214	25	26	1	941	1 707 904
	August	2 588	19 703	2 681	272	25	-	-	975	1 675 006
	September	2 332	16 955	2 369	529	37	2	0	1 541	1 620 416
Ausgewählte Infrastrukturgebäude										
2005	September	362	2 343	376	86	6	142	3	407	534 777
	Oktober	273	2 515	349	42	3	215	3	368	434 567
	November	297	2 562	359	55	5	-	-	187	475 058
	Dezember	294	2 473	398	28	2	-	-	103	616 629
2006	Januar	229	1 538	267	116	7	49	1	356	375 396
	Februar	211	1 668	256	15	2	75	2	136	358 342
	März	303	2 504	319	284	13	20	0	495	533 086
	April	302	1 658	283	52	4	-	-	180	354 952
	Mai	348	2 023	377	62	4	51	1	251	438 957
	Juni	356	1 834	331	33	3	50	2	169	436 012
	Juli	372	2 737	408	64	5	97	2	297	547 368
	August	343	2 273	390	238	8	27	2	440	469 039
	September	315	1 900	345	23	3	61	2	195	487 585
	Oktober	329	2 391	331	105	8	-	-	364	394 057
	November	284	2 088	348	103	7	253	5	556	411 333
	Dezember	264	2 144	356	47	3	91	2	201	452 875
2007	Januar	214	1 691	255	12	2	93	2	164	307 527
	Februar	226	1 648	284	124	4	-	-	222	447 601
	März	283	1 591	290	45	4	-	-	161	351 267
	April	304	2 218	369	39	3	1	-	124	493 807
	Mai	313	1 914	323	121	8	112	1	485	406 549
	Juni	330	2 045	359	94	7	2	0	383	374 484
	Juli	410	2 965	481	49	4	26	1	208	784 100
	August	313	2 271	368	117	8	7	0	315	488 233
	September	364	2 273	404	181	12	56	2	544	574 360

Bautätigkeit
2 Baugenehmigungen
2.1 Monatliche Entwicklung
Früheres Bundesgebiet

Monat	Insgesamt (einschl. Baumaßnahmen an bestehenden Gebäuden)								
	Gebäude/ Baumaß- nahmen	Nutzfläche	Wohnungen		sonstige Wohneinheiten		Wohn- räume	veranschlagte Kosten des Bauwerkes	
			insgesamt	Wohnfläche	insgesamt	Wohnfläche			
	Anzahl	1 000 m ²	Anzahl	1 000 m ²	Anzahl	1 000 m ²	Anzahl	1 000 EUR	
Von den Nichtwohngebäuden waren:									
Öffentliche Bauherren									
2005	September	459	284	-	- 1	22	1	- 9	448 749
	Oktober	415	236	- 3	- 2	61	1	- 6	326 958
	November	396	263	74	4	-	-	199	414 970
	Dezember	362	250	-	-	-	-	4	477 722
2006	Januar	339	197	35	2	22	1	50	364 255
	Februar	318	208	- 10	- 1	91	3	60	406 448
	März	406	208	110	2	31	0	133	338 479
	April	435	220	- 4	- 1	-	-	- 29	342 045
	Mai	516	271	51	2	35	1	161	412 970
	Juni	505	238	9	0	22	1	49	449 945
	Juli	505	259	26	1	- 28	- 1	4	458 968
	August	495	224	- 75	- 3	14	1	- 140	403 023
	September	464	228	- 14	- 1	6	1	- 31	345 233
	Oktober	465	199	- 13	- 2	- 3	-	- 71	371 458
	November	398	194	18	- 0	54	1	45	320 850
	Dezember	344	209	- 21	- 1	62	1	- 23	368 475
2007	Januar	349	130	- 30	- 3	43	-	- 105	239 746
	Februar	318	185	- 9	- 1	10	1	- 40	357 378
	März	370	185	35	2	- 33	- 1	49	311 449
	April	405	207	- 5	- 1	- 36	- 1	- 104	358 855
	Mai	446	231	10	- 1	- 12	-	- 65	412 399
	Juni	456	189	35	3	- 14	-	165	316 387
	Juli	524	288	15	- 0	2	0	31	643 620
	August	474	258	11	0	- 38	- 1	- 43	377 352
	September	467	282	2	0	54	2	- 28	496 425
Nichtöffentliche Bauherren									
2005	September	2 762	2 327	322	33	106	2	1 458	1 293 330
	Oktober	2 683	1 793	379	33	154	2	1 515	1 302 930
	November	2 605	1 703	221	23	-	-	936	1 116 212
	Dezember	2 425	1 653	337	30	17	0	1 223	1 133 941
2006	Januar	2 096	1 440	210	21	15	0	790	960 063
	Februar	2 104	1 611	291	34	97	2	1 347	1 078 156
	März	2 783	1 925	540	50	5	0	1 883	1 432 543
	April	2 844	2 204	340	36	13	0	1 455	1 386 745
	Mai	3 356	2 168	441	42	- 18	- 1	1 676	1 386 801
	Juni	3 214	2 031	358	36	3	-	1 414	1 380 933
	Juli	3 261	2 478	351	37	-	-	1 409	1 590 023
	August	3 169	2 228	410	37	13	1	1 614	1 510 381
	September	3 120	2 238	308	29	2	0	1 174	1 570 885
	Oktober	2 921	2 203	283	28	- 12	- 0	1 050	1 446 539
	November	2 783	2 105	350	33	182	4	1 422	1 307 785
	Dezember	2 430	2 078	239	23	12	0	926	1 265 595
2007	Januar	2 277	1 678	256	26	-	-	1 030	1 217 956
	Februar	2 259	1 619	326	24	- 1	-	968	1 106 853
	März	2 634	1 901	87	21	105	3	756	1 173 860
	April	2 870	2 583	246	22	1	-	785	1 966 530
	Mai	3 161	2 390	374	35	77	1	1 491	1 511 204
	Juni	3 029	2 180	178	22	- 15	- 0	780	1 375 786
	Juli	3 419	2 526	237	26	- 44	- 1	828	1 804 469
	August	3 337	2 630	360	32	- 7	-	1 210	1 738 148
	September	3 060	2 285	500	40	14	0	1 551	1 648 782
Ausgewählte Infrastrukturgebäude									
2005	September	511	336	44	2	131	3	223	503 024
	Oktober	431	299	38	2	215	3	306	391 042
	November	463	323	26	2	-	-	79	486 705
	Dezember	433	342	9	1	11	0	38	575 988
2006	Januar	374	245	67	5	49	1	196	437 390
	Februar	341	262	- 1	1	166	4	177	468 594
	März	450	311	293	13	31	0	515	599 355
	April	475	268	36	3	11	0	121	390 969
	Mai	593	389	75	5	35	1	266	540 767
	Juni	585	318	- 3	- 2	22	1	- 27	514 387
	Juli	571	355	39	3	- 28	- 1	58	536 087
	August	569	347	15	-	27	2	51	573 074
	September	516	353	21	2	35	1	153	586 966
	Oktober	537	321	54	4	- 3	-	182	475 415
	November	469	355	79	4	238	5	407	465 090
	Dezember	408	322	14	- 0	62	1	27	485 648
2007	Januar	390	232	- 9	- 1	83	1	45	349 074
	Februar	400	291	105	1	10	1	114	503 768
	März	436	286	38	3	70	2	132	423 244
	April	487	376	19	1	- 35	- 1	- 19	592 750
	Mai	523	330	74	3	100	1	282	537 549
	Juni	518	319	44	3	- 14	-	156	431 765
	Juli	614	491	9	- 1	2	0	- 19	920 928
	August	551	324	91	5	7	0	179	540 453
	September	576	398	82	4	70	2	223	640 416

Bautätigkeit
2 Baugenehmigungen
2.1 Monatliche Entwicklung
Früheres Bundesgebiet

Monat		Errichtung neuer Gebäude								
		Gebäude	Raum- inhalt	Nutzfläche	Wohnungen		sonstige Wohneinheiten		Wohn- räume	veranschlagte Kosten des Bauwerkes
					insgesamt	Wohnfläche	insgesamt	Wohnfläche		
					Anzahl	1 000 m ²	Anzahl	1 000 m ²		
Von den Nichtwohngebäuden waren:										
Öffentliche Bauherren										
2005	September	268	1 267	225	17	1	22	1	85	332 124
	Oktober	218	1 087	199	11	1	61	1	96	219 558
	November	205	1 185	220	77	5	-	-	219	289 121
	Dezember	179	1 280	225	19	2	-	-	66	355 773
2006	Januar	159	1 017	184	42	2	22	1	106	279 866
	Februar	147	933	159	10	1	-	-	42	249 864
	März	214	949	172	113	3	20	0	144	220 739
	April	238	1 019	183	9	1	-	-	38	255 350
	Mai	230	1 166	212	41	3	51	1	157	265 774
	Juni	219	1 044	183	23	2	-	-	78	291 612
	Juli	246	1 224	223	55	4	-	-	152	287 465
	August	223	970	173	19	2	14	1	90	221 437
	September	225	992	185	6	1	24	1	80	224 970
	Oktober	226	921	164	20	2	-	-	94	228 495
	November	189	1 081	163	6	1	64	2	89	239 117
	Dezember	162	908	172	13	2	80	2	144	219 957
2007	Januar	155	567	98	4	0	93	2	108	138 744
	Februar	155	925	155	1	0	-	-	7	271 252
	März	189	836	157	34	3	-	-	107	208 939
	April	181	986	169	17	1	-	-	42	236 513
	Mai	211	1 114	193	36	2	-	-	71	263 067
	Juni	202	844	151	88	6	2	0	352	192 579
	Juli	246	1 431	239	35	3	-	-	131	491 696
	August	212	884	162	23	2	7	0	74	230 971
	September	235	1 386	252	24	1	54	2	110	390 734
Nichtöffentliche Bauherren										
2005	September	1 824	11 919	1 738	310	28	120	2	1 303	1 082 348
	Oktober	1 758	11 327	1 607	209	19	154	2	939	1 067 423
	November	1 697	9 813	1 500	195	21	-	-	833	880 645
	Dezember	1 546	9 969	1 439	257	24	6	-	1 013	915 221
2006	Januar	1 303	8 855	1 246	154	16	27	0	675	753 752
	Februar	1 319	9 758	1 430	229	24	97	2	1 062	880 821
	März	1 842	11 688	1 687	359	31	-	-	1 216	1 152 981
	April	1 908	12 945	1 982	297	31	-	-	1 252	1 179 041
	Mai	2 288	12 396	1 917	329	29	-	-	1 241	1 157 704
	Juni	2 102	11 069	1 722	273	27	-	-	1 118	1 058 482
	Juli	2 184	16 177	2 205	268	28	-	-	1 118	1 298 083
	August	2 154	13 914	1 996	354	30	13	1	1 381	1 207 588
	September	2 106	13 216	1 913	305	27	-	-	1 060	1 233 960
	Oktober	1 941	14 529	1 979	195	20	-	-	828	1 216 068
	November	1 863	13 365	1 853	194	17	184	4	860	1 074 988
	Dezember	1 627	12 289	1 840	188	17	10	0	722	1 058 152
2007	Januar	1 448	10 057	1 461	192	20	-	-	795	974 924
	Februar	1 458	9 384	1 419	294	21	-	-	867	907 347
	März	1 744	12 684	1 728	146	16	3	0	636	956 280
	April	1 876	16 187	2 320	250	22	1	-	858	1 679 267
	Mai	2 119	15 126	2 122	377	33	112	1	1 442	1 246 400
	Juni	2 056	12 936	1 928	163	17	-	-	678	1 126 063
	Juli	2 226	15 110	2 211	184	22	-	-	806	1 469 429
	August	2 204	17 129	2 340	250	24	-	-	904	1 441 535
	September	2 005	14 629	2 021	425	32	-	-	1 358	1 392 852
Ausgewählte Infrastrukturgebäude										
2005	September	280	1 588	278	65	5	142	3	363	375 425
	Oktober	217	1 838	260	42	3	215	3	368	272 605
	November	244	1 496	277	55	5	-	-	187	357 067
	Dezember	223	1 819	311	28	2	-	-	103	435 925
2006	Januar	174	1 305	229	74	5	49	1	229	334 461
	Februar	169	1 411	213	15	2	75	2	136	311 591
	März	248	2 081	269	262	11	20	0	423	466 032
	April	257	1 342	231	50	4	-	-	176	304 789
	Mai	271	1 659	321	60	4	51	1	242	376 008
	Juni	275	1 331	250	26	2	-	-	89	333 796
	Juli	283	1 851	312	63	5	-	-	195	356 682
	August	264	1 754	279	80	5	27	2	277	349 779
	September	243	1 580	290	18	2	24	1	144	426 707
	Oktober	266	2 094	279	78	7	-	-	316	328 287
	November	238	1 890	311	91	6	248	5	520	372 820
	Dezember	201	1 687	282	46	2	80	2	181	320 363
2007	Januar	173	1 191	198	11	1	93	2	154	252 397
	Februar	197	1 476	254	124	4	-	-	222	397 019
	März	225	1 386	251	41	4	-	-	144	305 678
	April	239	2 044	330	39	3	-	-	124	457 393
	Mai	265	1 691	288	121	8	112	1	485	373 758
	Juni	247	1 494	271	92	6	2	0	379	289 216
	Juli	289	2 654	430	45	4	-	-	166	733 203
	August	235	1 489	277	113	7	7	0	294	378 096
	September	288	2 028	357	121	9	54	2	415	520 773

Bautätigkeit
2 Baugenehmigungen
2.1 Monatliche Entwicklung
Neue Länder und Berlin

Monat		Insgesamt (einschl. Baumaßnahmen an bestehenden Gebäuden)							veranschlagte Kosten des Bauwerkes
		Gebäude/ Baumaß- nahmen	Nutzfläche	Wohnungen		sonstige Wohneinheiten		Wohn- räume	
				insgesamt	Wohnfläche	insgesamt	Wohnfläche		
Anzahl	1 000 m ²	Anzahl	1 000 m ²	Anzahl	1 000 m ²	Anzahl	1 000 EUR		
Von den Nichtwohngebäuden waren:									
Öffentliche Bauherren									
2005	September	135	78	2	0	-	-	- 10	106 680
	Oktober	122	53	- 11	- 1	-	-	- 53	121 721
	November	120	53	- 1	- 1	-	-	- 11	160 342
	Dezember	132	67	- 24	- 1	-	-	- 79	214 616
2006	Januar	103	36	19	1	4	0	51	70 681
	Februar	85	50	- 3	0	-	-	- 8	86 418
	März	96	41	17	1	19	1	51	68 994
	April	94	36	- 8	- 1	-	-	- 48	54 455
	Mai	142	59	- 8	- 1	4	0	- 39	107 242
	Juni	137	79	19	2	-	-	75	139 806
	Juli	128	54	- 13	- 1	-	-	- 34	110 543
	August	144	92	159	2	1	0	144	138 753
	September	116	41	4	0	30	1	29	54 552
	Oktober	118	40	- 2	- 1	-	-	- 44	57 713
	November	92	24	6	0	-	-	- 11	37 601
	Dezember	127	81	- 3	- 0	- 1	- 0	- 47	195 849
2007	Januar	80	33	- 5	0	-	-	- 19	73 359
	Februar	81	32	- 27	- 2	- 27	- 1	- 124	82 234
	März	113	41	- 3	0	11	0	6	73 258
	April	105	37	- 14	- 1	-	-	- 59	68 109
	Mai	87	41	8	0	- 15	0	- 6	69 367
	Juni	116	74	16	1	- 18	- 0	- 17	130 815
	Juli	128	46	3	0	- 19	- 1	- 24	78 342
	August	120	43	- 6	- 1	-	-	- 49	91 890
	September	109	57	- 5	0	-	-	- 27	124 863
Nichtöffentliche Bauherren									
2005	September	512	266	38	5	10	0	100	244 606
	Oktober	432	336	37	3	4	0	143	253 846
	November	466	374	42	3	6	0	148	202 452
	Dezember	554	395	30	3	6	0	104	337 930
2006	Januar	371	210	37	3	- 1	-	157	157 217
	Februar	319	215	19	3	- 5	- 0	92	151 538
	März	444	408	46	10	2	-	195	379 645
	April	465	298	16	2	-	-	65	180 393
	Mai	543	354	19	5	2	0	105	235 025
	Juni	613	382	6	2	89	3	102	255 110
	Juli	578	401	- 25	- 0	111	3	36	344 560
	August	557	389	50	5	2	0	140	224 686
	September	531	273	20	- 4	8	0	- 125	176 497
	Oktober	496	332	123	10	4	0	367	260 905
	November	476	255	13	2	5	0	85	163 801
	Dezember	594	419	76	8	19	1	284	360 416
2007	Januar	407	254	44	4	-	-	154	191 081
	Februar	357	223	2	1	- 3	- 0	- 6	120 839
	März	454	289	103	9	- 11	- 1	176	248 196
	April	432	340	69	6	2	0	202	228 849
	Mai	528	437	- 9	- 0	-	-	- 54	268 361
	Juni	590	547	6	2	11	0	57	416 393
	Juli	563	398	- 47	-	- 21	- 1	- 49	297 860
	August	616	398	52	4	-	-	175	285 123
	September	526	389	108	5	112	3	332	278 491
Ausgewählte Infrastrukturgebäude									
2005	September	161	108	9	0	5	0	1	194 872
	Oktober	132	101	- 15	- 2	-	-	- 65	207 074
	November	126	91	- 7	- 1	-	-	- 25	179 535
	Dezember	152	106	- 29	- 2	-	-	- 104	240 712
2006	Januar	121	59	29	1	4	0	83	86 782
	Februar	87	49	- 16	- 1	-	-	- 56	76 197
	März	110	57	21	2	19	1	87	85 629
	April	116	69	- 8	- 2	-	-	- 67	84 446
	Mai	153	67	- 33	- 2	4	0	- 113	102 978
	Juni	168	94	- 19	- 1	89	3	10	159 325
	Juli	154	108	- 68	- 5	101	2	- 147	237 410
	August	154	118	152	2	-	-	129	149 459
	September	137	70	- 42	- 9	37	1	- 291	87 473
	Oktober	125	59	36	2	-	-	80	89 748
	November	110	42	12	1	5	0	23	58 592
	Dezember	150	86	- 14	- 1	20	1	- 12	198 602
2007	Januar	103	64	4	0	-	-	13	96 593
	Februar	78	42	- 19	- 2	- 11	- 0	- 119	90 856
	März	110	43	52	4	-	-	31	76 742
	April	117	45	- 14	- 1	1	0	- 51	63 599
	Mai	109	43	7	1	- 15	- 0	- 19	65 270
	Juni	155	106	7	0	- 18	- 0	- 45	129 621
	Juli	204	71	- 33	0	- 25	- 1	- 35	102 939
	August	158	103	14	1	-	-	29	152 950
	September	147	58	38	1	88	2	134	98 761

Bautätigkeit
2 Baugenehmigungen
2.1 Monatliche Entwicklung
Neue Länder und Berlin

Monat		Errichtung neuer Gebäude								
		Gebäude	Raum- inhalt	Nutzfläche	Wohnungen		sonstige Wohneinheiten		Wohn- räume	veranschlagte Kosten des Bauwerkes
					insgesamt	Wohnfläche	insgesamt	Wohnfläche		
Anzahl	1 000 m ³	1 000 m ²	Anzahl	1 000 m ²	Anzahl	1 000 m ²	Anzahl	1 000 EUR		
Von den Nichtwohngebäuden waren:										
Öffentliche Bauherren										
2005	September	64	517	71	6	0	-	-	15	76 875
	Oktober	56	299	44	-	-	-	-	-	79 928
	November	51	290	43	1	-	-	-	2	94 219
	Dezember	60	464	57	-	-	-	-	-	149 835
2006	Januar	46	170	28	39	2	-	-	118	33 912
	Februar	46	267	46	1	0	-	-	4	57 510
	März	47	281	34	22	1	-	-	51	47 997
	April	40	239	31	-	-	-	-	-	33 263
	Mai	72	359	53	-	-	-	-	-	68 734
	Juni	60	414	66	23	3	-	-	93	87 249
	Juli	72	228	44	1	0	-	-	5	59 167
	August	72	435	85	169	3	-	-	193	106 934
	September	59	211	34	-	-	30	1	30	33 009
	Oktober	55	192	32	2	0	-	-	8	33 004
	November	43	99	19	7	0	-	-	12	20 737
	Dezember	55	458	69	1	0	-	-	9	128 962
2007	Januar	35	139	23	-	-	-	-	-	33 111
	Februar	32	134	21	-	-	-	-	-	39 700
	März	65	205	34	2	0	-	-	6	45 778
	April	59	210	32	-	-	-	-	-	43 909
	Mai	35	229	38	1	-	-	-	3	44 568
	Juni	63	382	67	9	1	-	-	25	106 713
	Juli	66	192	33	2	0	-	-	6	36 749
	August	51	210	31	-	-	-	-	-	51 919
	September	46	355	48	8	0	-	-	20	85 311
Nichtöffentliche Bauherren										
2005	September	320	1 580	236	59	7	-	-	192	197 850
	Oktober	259	2 089	275	21	1	-	-	77	209 931
	November	290	3 263	348	18	1	1	0	58	172 709
	Dezember	322	2 739	354	44	4	-	-	152	277 482
2006	Januar	219	1 167	168	18	1	-	-	71	93 189
	Februar	181	1 343	199	4	0	4	0	21	123 046
	März	260	2 964	374	44	8	-	-	168	345 422
	April	272	1 860	249	12	1	-	-	52	124 218
	Mai	311	2 274	311	19	3	-	-	91	180 908
	Juni	376	2 659	348	21	2	50	2	126	186 511
	Juli	366	3 132	374	12	1	97	2	146	313 047
	August	342	2 192	332	31	3	-	-	86	138 235
	September	333	1 534	241	45	3	7	0	113	143 102
	Oktober	324	1 920	275	70	5	4	0	187	202 505
	November	295	1 411	220	21	2	5	0	89	130 859
	Dezember	364	2 527	370	60	6	11	1	193	290 564
2007	Januar	238	1 853	227	13	1	-	-	55	150 003
	Februar	218	1 377	187	7	1	-	-	24	90 211
	März	276	1 730	256	31	3	-	-	103	157 836
	April	288	1 976	308	66	5	-	-	172	194 719
	Mai	335	2 473	334	5	1	-	-	16	167 613
	Juni	388	3 270	440	9	1	-	-	42	244 479
	Juli	366	2 181	350	30	3	26	1	135	238 475
	August	384	2 574	341	22	2	-	-	71	233 471
	September	327	2 326	348	104	4	2	0	183	227 564
Ausgewählte Infrastrukturgebäude										
2005	September	82	755	98	21	1	-	-	44	159 352
	Oktober	56	677	89	-	-	-	-	-	161 962
	November	53	1 066	82	-	-	-	-	-	117 991
	Dezember	71	654	88	-	-	-	-	-	180 704
2006	Januar	55	233	38	42	2	-	-	127	40 935
	Februar	42	257	43	-	-	-	-	-	46 751
	März	55	423	51	22	2	-	-	72	67 054
	April	45	316	52	2	0	-	-	4	50 163
	Mai	77	365	56	2	0	-	-	9	62 949
	Juni	81	503	81	7	1	50	2	80	102 216
	Juli	89	886	96	1	0	97	2	102	190 686
	August	79	519	111	158	3	-	-	163	119 260
	September	72	320	55	5	0	37	1	51	60 878
	Oktober	63	297	52	27	1	-	-	48	65 770
	November	46	198	36	12	1	5	0	36	38 513
	Dezember	63	457	74	1	0	11	1	20	132 512
2007	Januar	41	501	57	1	0	-	-	10	55 130
	Februar	29	172	30	-	-	-	-	-	50 582
	März	58	205	39	4	0	-	-	17	45 589
	April	65	174	39	-	-	-	-	-	36 414
	Mai	48	222	35	-	-	-	-	-	32 791
	Juni	83	551	88	2	0	-	-	4	85 268
	Juli	121	311	51	4	1	26	1	42	50 897
	August	78	781	91	4	0	-	-	21	110 137
	September	76	245	47	60	3	2	0	129	53 587

Bautätigkeit
2 Baugenehmigungen
2.1 Monatliche Entwicklung
Deutschland

Monat		Errichtung neuer Gebäude							Wohn- räume	veranschlagte Kosten des Bauwerkes
		Gebäude	Raum- inhalt	Nutzfläche	Wohnungen		sonstige Wohneinheiten			
					insgesamt	Wohnfläche	insgesamt	Wohnfläche		
					Anzahl	1 000 m ²	Anzahl	1 000 m ²		
Wohngebäude mit 1 oder 2 Wohnungen										
2005	September	10 721	8 442	403	11 649	1 553	15	0	67 138	1 900 442
	Oktober	10 029	7 829	376	10 912	1 440	3	0	62 250	1 758 494
	November	11 189	8 657	403	12 078	1 612	12	0	70 611	1 947 890
	Dezember	15 294	12 055	588	16 593	2 215	5	0	96 350	2 718 574
2006	Januar	17 251	14 072	671	18 832	2 538	8	0	110 334	3 155 104
	Februar	15 062	12 388	633	16 476	2 231	6	0	96 038	2 784 452
	März	15 559	12 850	652	17 025	2 323	5	0	99 489	2 900 348
	April	11 581	9 509	461	12 822	1 730	8	0	74 057	2 142 515
	Mai	11 283	9 276	444	12 388	1 690	4	0	72 230	2 098 188
	Juni	9 673	7 800	374	10 682	1 437	3	0	61 490	1 764 459
	Juli	9 946	8 007	381	10 946	1 468	4	0	63 008	1 832 433
	August	10 330	8 222	381	11 280	1 509	10	0	64 420	1 892 207
	September	8 848	7 022	331	9 645	1 293	4	0	55 188	1 597 922
	Oktober	8 403	6 678	312	9 192	1 234	11	0	52 532	1 516 158
	November	7 560	5 884	276	8 246	1 097	3	0	47 169	1 342 489
	Dezember	7 692	5 851	253	8 313	1 105	-	-	47 029	1 326 940
2007	Januar	6 103	4 825	239	6 600	891	1	-	37 788	1 093 321
	Februar	6 221	5 052	254	6 762	926	6	0	39 157	1 152 078
	März	7 346	5 966	286	8 067	1 095	-	-	46 078	1 379 308
	April	7 298	5 970	289	7 994	1 092	6	0	45 980	1 385 366
	Mai	8 152	6 621	321	8 906	1 216	1	-	51 080	1 530 879
	Juni	7 473	6 079	291	8 203	1 120	6	0	47 136	1 421 276
	Juli	8 005	6 424	305	8 737	1 180	4	-	50 122	1 488 494
	August	7 812	6 302	301	8 566	1 166	7	0	49 096	1 476 907
	September	7 234	5 856	275	7 870	1 076	5	0	45 097	1 377 568
Wohngebäude mit 3 oder mehr Wohnungen										
2005	September	694	2 450	97	5 643	465	24	1	20 864	566 212
	Oktober	641	2 109	91	4 945	397	2	0	18 601	493 588
	November	731	2 461	96	5 746	479	1	-	21 614	558 978
	Dezember	799	2 811	121	6 348	529	1	-	23 834	630 040
2006	Januar	725	2 418	114	5 657	446	5	0	20 679	549 671
	Februar	741	2 386	101	5 573	455	-	-	21 135	554 806
	März	899	2 985	115	6 793	560	8	0	25 468	677 398
	April	754	2 425	99	5 685	464	-	-	20 950	558 425
	Mai	799	2 716	123	6 152	515	6	0	22 806	626 510
	Juni	706	2 375	104	5 470	446	29	1	19 763	551 589
	Juli	812	2 702	108	6 326	517	-	-	23 178	631 276
	August	713	2 449	113	5 651	459	-	-	20 058	574 103
	September	605	2 249	94	5 465	427	1	-	19 244	520 210
	Oktober	660	2 346	100	5 546	446	41	2	20 372	536 595
	November	652	2 365	106	5 382	441	-	-	19 762	541 934
	Dezember	682	2 529	115	5 953	481	49	2	21 977	588 755
2007	Januar	577	2 105	98	4 801	399	9	0	17 379	498 928
	Februar	475	1 791	75	4 096	337	-	-	14 973	422 330
	März	554	2 031	91	4 679	383	-	-	16 902	455 799
	April	611	2 322	117	5 307	443	10	0	19 297	540 938
	Mai	632	2 177	96	4 986	411	-	-	18 070	501 715
	Juni	600	2 156	86	5 188	417	-	-	18 472	505 262
	Juli	657	2 530	114	5 754	469	-	-	20 450	591 974
	August	599	2 032	92	4 978	401	9	1	18 257	470 283
	September	614	2 352	96	5 427	454	20	0	19 980	546 721
Wohngebäude mit Eigentumswohnungen										
2005	September	434	1 543	73	3 314	290	24	1	12 802	350 122
	Oktober	443	1 338	61	3 080	257	2	0	11 915	310 808
	November	510	1 565	71	3 450	299	-	-	13 663	352 247
	Dezember	532	1 796	83	3 890	339	1	-	15 023	402 669
2006	Januar	444	1 437	69	3 265	266	5	0	11 931	331 177
	Februar	492	1 550	70	3 502	300	-	-	13 650	364 952
	März	509	1 756	74	3 719	330	8	0	14 537	388 797
	April	447	1 487	64	3 418	291	-	-	13 158	345 500
	Mai	423	1 539	69	3 436	292	2	0	13 112	341 078
	Juni	387	1 399	67	2 952	261	8	0	11 159	324 550
	Juli	486	1 667	73	3 710	319	-	-	14 113	386 146
	August	432	1 534	76	3 304	288	-	-	12 515	357 160
	September	323	1 135	49	2 515	217	-	-	9 663	271 517
	Oktober	368	1 350	59	2 970	254	-	-	11 300	300 516
	November	412	1 461	69	3 057	275	-	-	12 069	328 006
	Dezember	448	1 489	74	3 131	283	20	0	12 533	339 494
2007	Januar	369	1 245	59	2 579	237	-	-	10 014	288 108
	Februar	335	1 164	51	2 512	221	-	-	9 432	279 481
	März	324	1 230	59	2 585	231	-	-	9 828	273 257
	April	371	1 372	78	2 979	264	-	-	11 307	314 772
	Mai	387	1 296	57	2 887	251	-	-	10 986	297 478
	Juni	372	1 254	54	2 877	245	-	-	10 935	296 071
	Juli	355	1 376	62	2 891	261	-	-	11 142	325 425
	August	335	1 110	50	2 639	223	8	0	10 125	261 457
	September	418	1 368	61	2 914	270	-	-	11 344	313 979

Bautätigkeit
2 Baugenehmigungen
2.1 Monatliche Entwicklung

Deutschland

Monat		Baumaßnahmen an bestehenden Gebäuden							veranschlagte Kosten des Bauwerkes
		Baumaß- nahmen	Nutzfläche	Wohnungen		sonstige Wohneinheiten		Wohn- räume	
				insgesamt	Wohnfläche	insgesamt	Wohnfläche		
Anzahl	1 000 m ²	Anzahl	1 000 m ²	Anzahl	1 000 m ²	Anzahl	1 000 EUR		
Wohn- und Nichtwohngebäude									
2005	September	6 132	595	2 094	312	97	6	11 895	815 952
	Oktober	5 582	248	1 930	274	- 20	0	10 371	777 606
	November	5 414	195	2 054	283	105	2	11 002	846 532
	Dezember	5 577	176	2 350	330	103	3	12 362	867 048
2006	Januar	5 698	170	2 234	332	83	4	12 990	821 235
	Februar	5 871	179	2 604	366	119	4	14 132	868 479
	März	6 905	225	2 889	413	111	1	15 987	964 323
	April	6 297	222	2 315	335	32	1	12 665	787 914
	Mai	7 523	273	2 651	395	31	2	15 019	969 457
	Juni	7 370	322	2 248	353	505	12	13 507	1 083 897
	Juli	7 174	231	2 458	372	84	3	13 843	1 019 173
	August	6 788	268	1 859	317	87	5	11 892	1 024 122
	September	6 307	332	1 854	288	45	2	10 924	926 559
	Oktober	6 010	264	1 888	274	20	2	10 508	843 249
	November	5 360	238	1 967	287	69	2	10 510	734 738
	Dezember	5 042	250	2 139	274	- 175	- 9	9 548	873 000
2007	Januar	4 686	220	1 653	230	- 29	- 1	8 389	730 191
	Februar	4 241	212	1 338	206	6	1	7 007	657 277
	März	5 008	164	1 452	254	319	9	8 737	807 193
	April	5 600	248	1 808	281	- 57	- 1	10 229	860 754
	Mai	5 936	350	1 780	276	65	2	9 952	944 856
	Juni	5 884	338	1 408	269	- 112	- 3	9 038	965 308
	Juli	6 382	338	2 036	310	- 114	- 4	10 699	1 024 910
	August	6 097	390	1 897	281	- 36	- 0	10 265	917 602
	September	5 469	284	1 738	253	43	- 2	9 062	813 255
Wohngebäude									
2005	September	4 740	- 90	2 124	311	101	6	11 951	411 784
	Oktober	4 221	- 44	1 769	262	- 24	0	9 884	348 991
	November	4 070	- 87	2 009	280	100	2	10 842	389 250
	Dezember	4 211	- 114	2 327	328	86	3	12 341	401 150
2006	Januar	4 516	- 87	2 186	327	92	4	12 912	429 738
	Februar	4 738	- 72	2 551	356	37	2	13 770	457 160
	März	5 539	- 90	2 714	394	74	1	15 304	511 801
	April	4 917	- 91	2 289	332	19	1	12 564	416 148
	Mai	5 867	- 85	2 537	382	59	2	14 605	500 539
	Juni	5 658	- 90	2 196	346	441	10	13 282	481 957
	Juli	5 570	- 116	2 455	369	98	3	13 849	472 841
	August	5 214	- 80	1 888	314	84	4	11 884	421 473
	September	4 799	- 74	1 892	295	60	2	11 160	414 433
	Oktober	4 556	- 61	1 784	266	35	2	10 323	386 706
	November	4 001	- 84	1 808	271	81	2	10 019	370 402
	Dezember	3 755	- 86	2 110	269	- 166	- 9	9 476	380 300
2007	Januar	3 449	- 65	1 597	225	21	1	8 287	304 831
	Februar	3 089	- 64	1 348	205	27	1	7 107	298 483
	März	3 711	- 78	1 443	243	250	7	8 602	369 263
	April	4 192	- 91	1 845	283	- 23	0	10 477	392 819
	Mai	4 414	- 62	1 816	277	127	4	10 118	405 173
	Juni	4 402	- 65	1 442	266	- 74	- 3	9 150	395 761
	Juli	4 652	- 87	2 079	312	- 6	- 0	10 991	436 968
	August	4 401	- 64	1 775	272	16	0	10 021	382 985
	September	3 920	- 60	1 694	246	- 81	- 5	8 905	361 155
Nichtwohngebäude									
2005	September	1 392	685	- 30	1	- 4	- 0	- 56	404 168
	Oktober	1 361	292	161	12	4	0	487	428 615
	November	1 344	282	45	4	5	0	160	457 282
	Dezember	1 366	290	23	3	17	0	21	465 898
2006	Januar	1 182	257	48	5	- 9	- 0	78	391 497
	Februar	1 133	250	53	10	82	2	362	411 319
	März	1 366	315	175	20	37	1	683	452 522
	April	1 380	314	26	3	13	0	101	371 766
	Mai	1 656	358	114	13	- 28	- 1	414	468 918
	Juni	1 712	412	52	7	64	2	225	601 940
	Juli	1 604	347	3	4	- 14	- 0	- 6	546 332
	August	1 574	348	- 29	3	3	0	8	602 649
	September	1 508	405	- 38	- 7	- 15	- 0	- 236	512 126
	Oktober	1 454	325	104	8	- 15	- 0	185	456 543
	November	1 359	323	159	15	- 12	- 0	491	364 336
	Dezember	1 287	336	29	5	- 9	- 0	72	492 700
2007	Januar	1 237	286	56	4	- 50	- 2	102	425 360
	Februar	1 152	276	- 10	1	- 21	- 0	- 100	358 794
	März	1 297	242	9	10	69	2	135	437 930
	April	1 408	340	- 37	- 2	- 34	- 1	- 248	467 935
	Mai	1 522	412	- 36	- 1	- 62	- 1	- 166	539 683
	Juni	1 482	404	- 34	3	- 38	- 0	- 112	569 547
	Juli	1 730	425	- 43	- 2	- 108	- 4	- 292	587 942
	August	1 696	454	122	9	- 52	- 1	244	534 617
	September	1 549	345	44	7	124	3	157	452 100

Bautätigkeit
2 Baugenehmigungen
2.1 Monatliche Entwicklung
Früheres Bundesgebiet

Monat		Errichtung neuer Gebäude								veranschlagte Kosten des Bauwerkes
		Gebäude	Raum- inhalt	Nutzfläche	Wohnungen		sonstige Wohneinheiten		Wohn- räume	
					insgesamt	Wohnfläche	insgesamt	Wohnfläche		
Anzahl	1 000 m ³	1 000 m ²	Anzahl	1 000 m ²	Anzahl	1 000 m ²	Anzahl	1 000 EUR		
Wohngebäude mit 1 oder 2 Wohnungen										
2005	September	8 940	7 311	358	9 769	1 329	15	0	57 278	1 663 581
	Oktober	8 385	6 803	339	9 171	1 234	3	0	53 189	1 543 335
	November	9 578	7 634	364	10 362	1 407	12	0	61 556	1 732 954
	Dezember	13 210	10 747	540	14 420	1 954	5	0	84 948	2 445 917
2006	Januar	15 304	12 837	626	16 773	2 290	6	0	99 510	2 896 615
	Februar	12 714	10 858	576	14 019	1 929	6	0	82 853	2 467 494
	März	12 467	10 799	572	13 774	1 917	5	0	81 813	2 474 530
	April	9 167	7 894	395	10 279	1 412	6	0	60 375	1 808 494
	Mai	9 241	7 891	384	10 221	1 417	4	0	59 963	1 808 764
	Juni	7 798	6 532	325	8 687	1 187	3	0	50 735	1 502 556
	Juli	8 237	6 920	341	9 134	1 252	4	0	53 572	1 603 043
	August	8 674	7 117	339	9 534	1 291	9	0	55 110	1 659 583
	September	7 380	6 059	292	8 102	1 104	4	0	47 184	1 395 763
	Oktober	6 964	5 740	277	7 673	1 048	10	0	44 633	1 320 206
	November	6 323	5 116	247	6 942	943	3	0	40 396	1 181 979
	Dezember	6 402	5 016	221	6 957	939	-	-	40 018	1 152 580
2007	Januar	5 232	4 280	220	5 678	782	1	-	33 095	980 181
	Februar	5 430	4 535	234	5 924	824	1	-	34 750	1 043 693
	März	6 099	5 122	254	6 743	929	-	-	39 117	1 203 018
	April	6 106	5 165	254	6 735	937	6	0	39 394	1 215 470
	Mai	6 746	5 687	286	7 428	1 031	1	-	43 252	1 337 279
	Juni	6 208	5 234	259	6 862	954	4	0	40 085	1 240 719
	Juli	6 636	5 534	271	7 286	1 005	4	-	42 566	1 300 927
	August	6 400	5 368	266	7 033	980	7	0	41 213	1 273 016
	September	6 030	5 048	242	6 615	919	4	0	38 362	1 202 335
Wohngebäude mit 3 oder mehr Wohnungen										
2005	September	646	2 327	91	5 324	440	24	1	19 887	541 917
	Oktober	578	1 947	83	4 457	363	2	0	16 813	460 849
	November	680	2 333	92	5 375	450	-	-	20 306	533 719
	Dezember	740	2 649	113	5 960	498	1	-	22 423	598 396
2006	Januar	680	2 297	108	5 258	420	5	0	19 464	525 669
	Februar	702	2 300	98	5 338	437	-	-	20 295	536 906
	März	825	2 731	107	6 205	511	-	-	23 375	632 995
	April	690	2 215	92	5 141	427	-	-	19 299	514 454
	Mai	756	2 610	118	5 886	493	6	0	21 913	605 419
	Juni	639	2 160	93	4 988	409	19	1	18 150	507 387
	Juli	761	2 554	102	5 935	488	-	-	21 889	596 203
	August	658	2 282	105	5 246	426	-	-	18 714	537 344
	September	542	1 906	82	4 390	361	1	-	16 319	451 176
	Oktober	582	2 092	89	4 819	395	41	2	18 001	481 083
	November	615	2 242	100	5 102	418	-	-	18 651	519 418
	Dezember	607	2 274	106	5 195	432	29	1	19 529	534 768
2007	Januar	533	1 931	89	4 380	366	9	0	15 879	460 290
	Februar	440	1 635	68	3 707	305	-	-	13 778	382 574
	März	491	1 801	82	4 039	335	-	-	14 798	411 990
	April	563	2 161	108	4 893	412	10	0	18 057	508 542
	Mai	581	2 021	90	4 596	380	-	-	16 706	472 708
	Juni	529	1 903	79	4 512	366	-	-	16 141	447 965
	Juli	615	2 375	106	5 415	439	-	-	19 240	559 814
	August	558	1 876	84	4 594	372	7	0	17 000	441 065
	September	547	2 008	80	4 562	387	-	-	17 228	469 354
Wohngebäude mit Eigentumswohnungen										
2005	September	413	1 475	70	3 173	276	24	1	12 354	336 502
	Oktober	409	1 249	57	2 848	239	2	0	11 111	294 319
	November	488	1 514	69	3 325	289	-	-	13 179	342 570
	Dezember	505	1 693	78	3 671	319	1	-	14 174	382 572
2006	Januar	427	1 388	67	3 138	256	5	0	11 496	321 070
	Februar	471	1 509	70	3 384	291	-	-	13 228	356 511
	März	471	1 600	70	3 408	301	-	-	13 335	364 440
	April	428	1 435	62	3 305	281	-	-	12 675	334 358
	Mai	403	1 485	68	3 320	281	2	0	12 657	330 659
	Juni	369	1 297	61	2 779	243	8	0	10 497	304 836
	Juli	466	1 603	70	3 568	306	-	-	13 560	372 030
	August	408	1 471	73	3 158	275	-	-	11 988	344 413
	September	300	1 070	47	2 355	205	-	-	9 141	257 033
	Oktober	340	1 258	55	2 731	235	-	-	10 449	280 977
	November	401	1 417	68	2 972	266	-	-	11 655	319 811
	Dezember	417	1 380	67	2 911	263	-	-	11 713	320 871
2007	Januar	352	1 169	55	2 423	223	-	-	9 450	272 580
	Februar	315	1 060	48	2 275	199	-	-	8 710	249 953
	März	306	1 169	56	2 420	217	-	-	9 228	261 128
	April	333	1 279	73	2 748	246	-	-	10 638	296 079
	Mai	356	1 223	55	2 707	233	-	-	10 265	282 469
	Juni	323	1 106	50	2 491	213	-	-	9 437	262 217
	Juli	334	1 282	57	2 733	243	-	-	10 439	305 589
	August	294	1 061	48	2 527	212	8	0	9 640	249 370
	September	383	1 149	51	2 435	226	-	-	9 656	265 993

Bautätigkeit
2 Baugenehmigungen
2.1 Monatliche Entwicklung
Früheres Bundesgebiet

Monat		Baumaßnahmen an bestehenden Gebäuden							
		Baumaßnahmen	Nutzfläche	Wohnungen		sonstige Wohneinheiten		Wohnräume	veranschlagte Kosten des Bauwerkes
				insgesamt	Wohnfläche	insgesamt	Wohnfläche		
		Anzahl	1 000 m ²	Anzahl	1 000 m ²	Anzahl	1 000 m ²	Anzahl	1 000 EUR
Wohn- und Nichtwohngebäude									
2005	September	4 983	587	1 787	255	84	5	10 134	643 616
	Oktober	4 566	195	1 495	215	- 63	- 0	8 319	608 523
	November	4 446	184	1 776	232	102	3	9 384	666 210
	Dezember	4 500	169	1 770	256	67	2	9 732	653 827
2006	Januar	4 879	148	2 066	281	11	2	11 174	647 509
	Februar	4 887	187	2 110	301	109	3	11 966	715 716
	März	5 823	214	2 563	348	89	1	14 000	812 069
	April	5 167	211	1 806	270	11	0	10 439	617 449
	Mai	6 168	256	2 189	320	- 10	- 0	12 497	763 269
	Juni	5 940	309	1 782	281	425	9	11 169	854 916
	Juli	5 875	229	2 119	306	66	3	11 813	843 111
	August	5 504	235	1 449	249	83	4	9 767	825 574
	September	5 094	320	1 402	234	30	1	9 147	774 800
	Oktober	4 955	216	1 601	224	16	1	8 881	672 970
	November	4 330	227	1 607	228	- 34	- 1	8 618	589 003
	Dezember	3 914	218	1 469	209	- 40	- 1	7 936	625 923
2007	Januar	3 863	209	1 285	182	- 18	- 1	6 989	580 453
	Februar	3 463	185	1 271	175	26	1	6 463	511 778
	März	4 045	154	1 277	199	264	7	7 557	581 762
	April	4 635	249	1 394	216	- 144	- 2	8 331	708 021
	Mai	4 856	275	1 282	215	91	3	8 075	716 498
	Juni	4 694	256	1 064	211	- 107	- 3	7 533	663 687
	Juli	5 218	313	1 718	243	- 54	- 1	9 116	814 411
	August	4 892	353	1 461	216	- 35	- 0	8 205	742 155
	September	4 427	259	1 276	192	54	2	7 181	630 536
Wohngebäude									
2005	September	3 854	- 61	1 792	252	98	5	10 073	316 009
	Oktober	3 444	- 27	1 339	204	- 63	- 0	7 845	265 616
	November	3 347	- 62	1 753	229	102	3	9 301	304 794
	Dezember	3 438	- 70	1 709	251	56	2	9 584	313 158
2006	Januar	3 906	- 59	2 017	277	23	2	11 115	356 809
	Februar	3 931	- 44	2 068	293	18	1	11 663	361 797
	März	4 690	- 60	2 385	330	73	1	13 344	414 767
	April	4 034	- 48	1 776	266	- 2	-	10 303	323 050
	Mai	4 814	- 53	2 067	308	24	1	12 058	386 976
	Juni	4 542	- 57	1 711	273	400	8	10 902	374 132
	Juli	4 539	- 81	2 065	299	94	3	11 670	379 668
	August	4 217	- 49	1 487	247	83	4	9 764	341 195
	September	3 841	- 47	1 419	234	46	1	9 144	317 612
	Oktober	3 736	- 44	1 546	220	31	2	8 824	299 536
	November	3 201	- 55	1 439	212	- 22	- 1	8 100	274 473
	Dezember	2 929	- 57	1 452	206	- 24	- 1	7 899	269 962
2007	Januar	2 840	- 40	1 255	181	32	1	6 967	236 419
	Februar	2 499	- 45	1 249	173	17	1	6 409	226 146
	März	2 974	- 48	1 335	194	195	5	7 495	261 672
	April	3 417	- 53	1 420	218	- 108	- 1	8 550	298 416
	Mai	3 579	- 31	1 311	216	138	4	8 162	302 362
	Juni	3 467	- 34	1 102	209	- 76	- 3	7 618	290 156
	Juli	3 747	- 51	1 685	242	- 12	-	9 194	327 447
	August	3 497	- 33	1 363	209	17	0	8 016	299 161
	September	3 140	- 36	1 223	185	40	2	7 126	268 915
Nichtwohngebäude									
2005	September	1 129	648	- 5	4	- 14	- 0	61	327 607
	Oktober	1 122	222	156	11	-	-	474	342 907
	November	1 099	246	23	2	-	-	83	361 416
	Dezember	1 062	239	61	5	11	0	148	340 669
2006	Januar	973	207	49	5	- 12	- 0	59	290 700
	Februar	956	231	42	8	91	3	303	353 919
	März	1 133	274	178	18	16	-	656	397 302
	April	1 133	259	30	4	13	0	136	294 399
	Mai	1 354	309	122	12	- 34	- 1	439	376 293
	Juni	1 398	365	71	8	25	1	267	480 784
	Juli	1 336	310	54	7	- 28	- 1	143	463 443
	August	1 287	284	- 38	2	-	-	3	484 379
	September	1 253	368	- 17	- 0	- 16	-	3	457 188
	Oktober	1 219	260	55	4	- 15	- 0	57	373 434
	November	1 129	283	168	16	- 12	- 0	518	314 530
	Dezember	985	275	17	3	- 16	- 0	37	355 961
2007	Januar	1 023	249	30	2	- 50	- 2	22	344 034
	Februar	964	230	22	2	9	1	54	285 632
	März	1 071	202	- 58	5	69	2	62	320 090
	April	1 218	302	- 26	- 2	- 36	- 1	- 219	409 605
	Mai	1 277	305	- 29	- 1	- 47	- 1	- 87	414 136
	Juni	1 227	289	- 38	3	- 31	- 1	- 85	373 531
	Juli	1 471	364	33	1	- 42	- 1	- 78	486 964
	August	1 395	386	98	7	- 52	- 1	189	442 994
	September	1 287	295	53	6	14	0	55	361 621

Bautätigkeit
2 Baugenehmigungen
2.1 Monatliche Entwicklung
Neue Länder und Berlin

Monat		Errichtung neuer Gebäude								
		Gebäude	Raum- inhalt	Nutzfläche	Wohnungen		sonstige Wohneinheiten		Wohn- räume	veranschlagte Kosten des Bauwerkes
					insgesamt	Wohnfläche	insgesamt	Wohnfläche		
					Anzahl	1 000 m ²	Anzahl	1 000 m ²		
Wohngebäude mit 1 oder 2 Wohnungen										
2005	September	1 781	1 131	45	1 880	224	-	-	9 860	236 861
	Oktober	1 644	1 027	37	1 741	207	-	-	9 061	215 159
	November	1 611	1 023	39	1 716	205	-	-	9 055	214 936
	Dezember	2 084	1 308	48	2 173	261	-	-	11 402	272 657
2006	Januar	1 947	1 235	45	2 059	248	2	0	10 824	258 489
	Februar	2 348	1 529	57	2 457	302	-	-	13 185	316 958
	März	3 092	2 050	80	3 251	406	-	-	17 676	425 818
	April	2 414	1 615	67	2 543	318	2	0	13 682	334 021
	Mai	2 042	1 385	60	2 167	273	-	-	12 267	289 424
	Juni	1 875	1 267	49	1 995	250	-	-	10 755	261 903
	Juli	1 709	1 088	40	1 812	216	-	-	9 436	229 390
	August	1 656	1 105	42	1 746	218	1	0	9 310	232 624
	September	1 468	962	40	1 543	189	-	-	8 004	202 159
	Oktober	1 439	938	35	1 519	187	1	-	7 899	195 952
	November	1 237	768	29	1 304	154	-	-	6 773	160 510
	Dezember	1 290	835	32	1 356	166	-	-	7 011	174 360
2007	Januar	871	545	19	922	109	-	-	4 693	113 140
	Februar	791	517	20	838	102	5	0	4 407	108 385
	März	1 247	843	32	1 324	166	-	-	6 961	176 290
	April	1 192	805	35	1 259	155	-	-	6 586	169 896
	Mai	1 406	934	36	1 478	184	-	-	7 828	193 600
	Juni	1 265	845	32	1 341	167	2	0	7 051	180 557
	Juli	1 369	890	34	1 451	175	-	-	7 556	187 567
	August	1 412	934	35	1 533	186	-	-	7 883	203 891
	September	1 204	808	34	1 255	157	1	0	6 735	175 233
Wohngebäude mit 3 oder mehr Wohnungen										
2005	September	48	123	6	319	25	-	-	977	24 295
	Oktober	63	162	8	488	35	-	-	1 788	32 739
	November	51	128	4	371	29	1	-	1 308	25 259
	Dezember	59	162	8	388	31	-	-	1 411	31 644
2006	Januar	45	121	7	399	26	-	-	1 215	24 002
	Februar	39	86	3	235	18	-	-	840	17 900
	März	74	254	8	588	49	8	0	2 093	44 403
	April	64	211	7	544	37	-	-	1 651	43 971
	Mai	43	106	5	266	22	-	-	893	21 091
	Juni	67	215	11	482	38	10	0	1 613	44 202
	Juli	51	147	6	391	30	-	-	1 289	35 073
	August	55	167	8	405	33	-	-	1 344	36 759
	September	63	343	13	1 075	66	-	-	2 925	69 034
	Oktober	78	254	11	727	51	-	-	2 371	55 512
	November	37	123	6	280	23	-	-	1 111	22 516
	Dezember	75	256	10	758	49	20	0	2 448	53 987
2007	Januar	44	174	10	421	33	-	-	1 500	38 638
	Februar	35	156	7	389	32	-	-	1 195	39 756
	März	63	230	9	640	48	-	-	2 104	43 809
	April	48	161	9	414	31	-	-	1 240	32 396
	Mai	51	156	6	390	32	-	-	1 364	29 007
	Juni	71	254	7	676	51	-	-	2 331	57 297
	Juli	42	155	8	339	30	-	-	1 210	32 160
	August	41	156	8	384	29	2	1	1 257	29 218
	September	67	344	16	865	67	20	0	2 752	77 367
Wohngebäude mit Eigentumswohnungen										
2005	September	21	68	3	141	14	-	-	448	13 620
	Oktober	34	89	5	232	18	-	-	804	16 489
	November	22	51	2	125	11	-	-	484	9 677
	Dezember	27	103	4	219	20	-	-	849	20 097
2006	Januar	17	49	3	127	10	-	-	435	10 107
	Februar	21	41	1	118	9	-	-	422	8 441
	März	38	156	4	311	30	8	0	1 202	24 357
	April	19	53	2	113	10	-	-	483	11 142
	Mai	20	53	2	116	11	-	-	455	10 419
	Juni	18	101	5	173	17	-	-	662	19 714
	Juli	20	64	3	142	12	-	-	553	14 116
	August	24	63	3	146	13	-	-	527	12 747
	September	23	65	2	160	13	-	-	522	14 484
	Oktober	28	91	4	239	19	-	-	851	19 539
	November	11	45	2	85	9	-	-	414	8 195
	Dezember	31	109	7	220	20	20	0	820	18 623
2007	Januar	17	76	4	156	14	-	-	564	15 528
	Februar	20	104	3	237	21	-	-	722	29 528
	März	18	61	3	165	13	-	-	600	12 129
	April	38	93	6	231	18	-	-	669	18 693
	Mai	31	73	3	180	17	-	-	721	15 009
	Juni	49	148	4	386	32	-	-	1 498	33 854
	Juli	21	95	5	158	18	-	-	703	19 836
	August	41	48	2	112	11	-	-	485	12 087
	September	35	219	10	479	44	-	-	1 688	47 986

Bautätigkeit
2 Baugenehmigungen
2.1 Monatliche Entwicklung
Neue Länder und Berlin

Monat		Baumaßnahmen an bestehenden Gebäuden							
		Baumaßnahmen	Nutzfläche 1 000 m ²	Wohnungen		sonstige Wohneinheiten		Wohnräume Anzahl	veranschlagte Kosten des Bauwerkes 1 000 EUR
				insgesamt	Wohnfläche 1 000 m ²	insgesamt	Wohnfläche 1 000 m ²		
				Anzahl		Anzahl			
Wohn- und Nichtwohngebäude									
2005	September	1 149	8	307	57	13	1	1 761	172 336
	Oktober	1 016	53	435	59	43	1	2 052	169 083
	November	968	11	278	52	3	0	1 618	180 322
	Dezember	1 077	7	580	75	36	1	2 630	213 221
2006	Januar	819	22	168	51	72	3	1 816	173 726
	Februar	984	9	494	65	10	1	2 166	152 763
	März	1 082	12	326	65	22	1	1 987	152 254
	April	1 130	11	509	65	21	1	2 226	170 465
	Mai	1 355	17	462	75	41	2	2 522	206 188
	Juni	1 430	14	466	73	80	2	2 338	228 981
	Juli	1 299	3	339	67	18	0	2 030	176 062
	August	1 284	33	410	68	4	0	2 125	198 548
	September	1 213	12	452	54	15	1	1 777	151 759
	Oktober	1 055	48	287	50	4	0	1 627	170 279
	November	1 030	11	360	59	103	3	1 892	145 735
	Dezember	1 128	31	670	65	135	9	1 612	247 077
2007	Januar	823	12	368	47	11	-	1 400	149 738
	Februar	778	27	67	30	20	0	544	145 499
	März	963	10	175	55	55	2	1 180	225 431
	April	965	1	414	65	87	2	1 898	152 733
	Mai	1 080	76	498	61	26	1	1 877	228 358
	Juni	1 190	83	344	58	5	0	1 505	301 621
	Juli	1 164	25	318	67	60	3	1 583	210 499
	August	1 205	37	436	65	1	-	2 060	175 447
	September	1 042	25	462	61	11	4	1 881	182 719
Wohngebäude									
2005	September	886	- 28	332	59	3	1	1 878	95 775
	Oktober	777	- 17	430	58	39	1	2 039	83 375
	November	723	- 25	256	50	2	0	1 541	84 456
	Dezember	773	- 44	618	77	30	1	2 757	87 992
2006	Januar	610	- 27	169	50	69	3	1 797	72 929
	Februar	807	- 28	483	63	19	1	2 107	95 363
	März	849	- 30	329	63	1	-	1 960	97 034
	April	883	- 43	513	66	21	1	2 261	93 098
	Mai	1 053	- 32	470	74	35	1	2 547	113 563
	Juni	1 116	- 34	485	73	41	1	2 380	107 825
	Juli	1 031	- 35	390	69	4	0	2 179	93 173
	August	997	- 31	401	66	1	-	2 120	80 278
	September	958	- 26	473	61	14	1	2 016	96 821
	Oktober	820	- 17	238	47	4	0	1 499	87 170
	November	800	- 29	369	59	103	3	1 919	95 929
	Dezember	826	- 29	658	63	142	8	1 577	110 338
2007	Januar	609	- 25	342	45	11	-	1 320	68 412
	Februar	590	- 19	99	32	10	0	698	72 337
	März	737	- 29	108	49	55	2	1 107	107 591
	April	775	- 38	425	65	85	2	1 927	94 403
	Mai	835	- 31	505	62	11	0	1 956	102 811
	Juni	935	- 32	340	57	2	-	1 532	105 605
	Juli	905	- 36	394	70	6	0	1 797	109 521
	August	904	- 31	412	64	1	-	2 005	83 824
	September	780	- 25	471	61	121	6	1 779	92 240
Nichtwohngebäude									
2005	September	263	37	- 25	- 2	10	0	- 117	76 561
	Oktober	239	70	5	1	4	0	13	85 708
	November	245	36	22	1	5	0	77	95 866
	Dezember	304	51	- 38	- 3	6	0	- 127	125 229
2006	Januar	209	50	- 1	1	3	-	19	100 797
	Februar	177	20	11	2	9	0	59	57 400
	März	233	42	- 3	2	21	1	27	55 220
	April	247	55	- 4	- 1	-	-	- 35	77 367
	Mai	302	49	- 8	1	6	0	- 25	92 625
	Juni	314	47	- 19	- 1	39	1	- 42	121 156
	Juli	268	38	- 51	- 3	14	0	- 149	82 889
	August	287	64	9	1	3	0	5	118 270
	September	255	38	- 21	- 7	1	0	- 239	54 938
	Oktober	235	65	49	4	-	-	128	83 109
	November	230	40	- 9	- 0	-	-	- 27	49 806
	Dezember	302	61	12	2	7	0	35	136 739
2007	Januar	214	37	26	3	-	-	80	81 326
	Februar	188	47	- 32	- 2	30	1	- 154	73 162
	März	226	40	67	6	-	0	73	117 840
	April	190	38	- 11	- 0	2	0	- 29	58 330
	Mai	245	107	- 7	- 1	15	0	- 79	125 547
	Juni	255	115	4	1	7	0	- 27	196 016
	Juli	259	61	- 76	- 3	66	3	- 214	100 978
	August	301	68	24	2	-	-	55	91 623
	September	262	49	- 9	0	110	2	102	90 479

Bautätigkeit
2 Baugenehmigungen
2.2 Hochbau insgesamt
2.2.1 Nach Gebäudearten und Bauherrengruppen
Januar bis September 2007

Deutschland

Gebäudeart ----- Bauherr	Insgesamt (einschl. Baumaßnahmen an bestehenden Gebäuden)							
	Gebäude/ Baumaß- nahmen	Nutzfläche	Wohnungen		sonstige Wohneinheiten		Wohn- räume	veranschlagte Kosten des Bauwerkes
			insgesamt	Wohn- fläche	insgesamt	Wohn- fläche		
	Anzahl	1 000 m ²	Anzahl	1 000 m ²	Anzahl	1 000 m ²	Anzahl	1 000 EUR
Wohn- und Nichtwohngebäude	142 595	28 250	135 955	16 112	4 038	113	675 636	40 561 731
Dagegen:								
Januar bis September 2006	198 595	28 350	198 091	23 995	4 959	153	1 028 572	48 469 062
Januar bis September 2005	180 161	25 621	175 930	21 138	5 225	168	914 692	42 648 961
Januar bis September 2004	214 031	26 646	208 462	25 507	4 493	152	1 117 148	48 948 540
Wohngebäude zusammen	107 328	2 826	133 032	15 839	3 910	110	665 709	20 377 102
Davon:								
Wohngebäude mit 1 Wohnung
Wohngebäude mit 2 Wohnungen
Wohngebäude mit 3 oder mehr Wohnungen
Wohnheime	221	31	1 027	30	4 290	123	7 495	239 988
Darunter:								
Wohngebäude mit Eigentumswohnungen	5 268	344	27 824	2 544	- 54	- 3	106 575	3 088 259
Von den Bauherren waren:								
Öffentliche Bauherren	340	2	388	55	1 116	24	4 127	127 517
Unternehmen	22 883	824	54 454	5 375	1 585	46	227 777	6 701 255
Davon:								
Wohnungsunternehmen	18 861	719	46 422	4 581	512	19	193 786	5 700 511
Immobilienfonds	295	0	1 373	95	263	5	4 528	107 412
Sonstige Unternehmen	3 727	105	6 659	699	810	22	29 463	893 332
Private Haushalte	83 825	1 977	76 730	10 318	104	3	428 114	13 338 370
Organisationen ohne Erwerbszweck	280	24	1 460	91	1 105	37	5 691	209 960
Nichtwohngebäude zusammen	35 267	25 424	2 923	273	128	2	9 927	20 184 629
Davon:								
Anstaltsgebäude	815	1 200	499	26	302	7	1 533	1 935 398
Büro- und Verwaltungsgebäude	3 148	2 183	140	28	185	- 5	346	2 952 277
Landwirtschaftliche Betriebsgebäude	7 404	3 684	329	40	1	-	1 494	1 083 737
Nichtlandwirtschaftliche Betriebsgebäude	19 647	16 401	1 937	183	- 6	- 0	6 917	10 858 989
Darunter:								
Fabrik- und Werkstattgebäude	5 641	5 501	432	52	1	-	1 864	3 663 476
Handels- und Lagergebäude	9 158	8 807	1 389	118	- 5	- 0	4 682	5 212 507
Hotels und Gaststätten	1 521	678	- 45	-	38	1	- 77	1 062 681
Sonstige Nichtwohngebäude	4 253	1 956	18	- 3	16	1	- 363	3 354 228
Darunter:								
Ausgewählte Infrastrukturgebäude	5 676	3 621	509	23	313	7	1 031	5 817 458
Von den Bauherren waren:								
Öffentliche Bauherren	2 999	1 576	- 84	- 9	- 123	- 4	- 547	3 184 542
Unternehmen	24 686	21 877	2 153	196	220	4	7 371	14 924 331
Davon:								
Land- und Forstwirtschaft, Fischerei	7 372	3 817	228	25	- 10	- 1	920	1 130 326
Produzierendes Gewerbe	7 174	7 693	248	26	7	0	1 011	4 949 364
Handel, Kreditinstitute und Versiche- rungsgewerbe, Dienstleistungen so- wie Verkehr und Nachrichtenüber- mittlung	10 140	10 367	1 677	145	223	4	5 440	8 844 641
Darunter:								
Immobilienfonds	251	739	118	5	-	-	213	659 180
Private Haushalte	5 833	1 189	739	82	-	0	3 015	954 450
Organisationen ohne Erwerbszweck	1 749	781	115	4	31	2	88	1 121 306

Bautätigkeit
2 Baugenehmigungen
2.2 Hochbau insgesamt
2.2.1 Nach Gebäudearten und Bauherrngruppen
Januar bis September 2007

Deutschland

Gebäudeart ----- Bauherr	Errichtung neuer Gebäude								
	Gebäude	Raum- inhalt	Nutz- fläche	Wohnungen		sonstige Wohneinheiten		Wohn- räume	veranschlagte Kosten des Bauwerkes
				ins- gesamt	Wohn- fläche	ins- gesamt	Wohn- fläche		
	Anzahl	1 000 m ³	1 000 m ²	Anzahl	1 000 m ²	Anzahl	1 000 m ²	Anzahl	1 000 EUR
Wohn- und Nichtwohngebäude	93 292	227 336	25 705	120 845	13 753	3 953	111	592 258	32 840 385
Dagegen:									
Januar bis September 2006	138 662	253 699	26 128	176 979	20 824	3 862	121	907 613	40 003 903
Januar bis September 2005	123 656	219 387	23 146	157 044	18 242	5 463	159	805 434	35 170 148
Januar bis September 2004	147 714	242 346	24 788	186 188	21 907	4 324	137	978 764	40 721 919
Wohngebäude zusammen	71 098	73 308	3 464	117 993	13 508	3 653	104	582 051	17 029 664
Davon:									
Wohngebäude mit 1 Wohnung	59 582	46 033	2 206	59 582	8 457	33	1	355 295	10 647 145
Wohngebäude mit 2 Wohnungen	6 061	7 060	355	12 122	1 304	3	0	56 234	1 657 951
Wohngebäude mit 3 oder mehr Wohnungen	5 319	19 497	865	45 216	3 714	48	1	163 780	4 533 950
Wohnheime	136	718	37	1 073	33	3 569	102	6 742	190 618
Darunter:									
Wohngebäude mit Eigentumswohnungen	3 266	11 414	531	24 863	2 202	8	0	95 113	2 650 028
Von den Bauherren waren:									
Öffentliche Bauherren	214	306	10	567	45	936	18	3 797	80 599
Unternehmen	18 825	25 821	1 098	50 909	4 912	1 526	48	214 886	5 873 468
Davon:									
Wohnungsunternehmen	16 027	22 202	912	44 354	4 270	675	27	186 516	5 070 493
Immobilienfonds	222	419	20	1 076	72	262	5	3 675	88 113
Sonstige Unternehmen	2 576	3 200	166	5 479	570	589	17	24 695	714 862
Private Haushalte	51 932	46 571	2 325	65 329	8 475	182	5	358 443	10 923 362
Organisationen ohne Erwerbszweck	127	610	31	1 188	77	1 009	34	4 925	152 235
Nichtwohngebäude zusammen	22 194	154 028	22 241	2 852	245	300	7	10 207	15 810 721
Davon:									
Anstaltsgebäude	382	5 349	1 075	612	33	294	7	1 888	1 490 307
Büro- und Verwaltungsgebäude	1 447	10 681	1 882	351	36	-	-	1 373	2 320 999
Landwirtschaftliche Betriebsgebäude	5 921	20 618	3 424	126	16	-	-	565	936 836
Nichtlandwirtschaftliche Betriebsgebäude	12 503	107 546	14 224	1 588	142	3	0	5 652	8 766 834
Darunter:									
Fabrik- und Werkstattgebäude	3 358	36 684	4 610	257	30	-	-	1 182	2 881 327
Handels- und Lagergebäude	6 131	61 377	7 726	1 108	92	-	-	3 694	4 289 630
Hotels und Gaststätten	424	3 057	565	93	10	3	0	373	787 792
Sonstige Nichtwohngebäude	1 941	9 835	1 637	175	18	3	0	729	2 295 745
Darunter:									
Ausgewählte Infrastrukturgebäude	2 757	18 616	3 134	782	51	297	7	2 606	4 227 928
Von den Bauherren waren:									
Öffentliche Bauherren	1 460	7 690	1 261	114	8	-	-	445	2 178 344
Unternehmen	16 456	137 173	19 327	2 129	177	138	3	7 251	12 241 368
Davon:									
Land- und Forstwirtschaft, Fischerei	6 008	21 079	3 532	124	15	-	-	551	994 535
Produzierendes Gewerbe	4 598	52 856	6 580	197	23	-	-	921	3 987 389
Handel, Kreditinstitute und Versiche- rungsgewerbe, Dienstleistungen so- wie Verkehr und Nachrichtenüber- mittlung	5 850	63 237	9 214	1 808	139	138	3	5 779	7 259 444
Darunter:									
Immobilienfonds	136	5 153	637	115	5	-	-	211	470 335
Private Haushalte	3 500	5 828	1 013	439	50	6	0	1 894	657 100
Organisationen ohne Erwerbszweck	778	3 338	640	170	11	156	4	617	733 909

Bautätigkeit
2 Baugenehmigungen
2.2 Hochbau insgesamt
2.2.1 Nach Gebäudearten und Bauherrengruppen
Januar bis September 2007

Früheres Bundesgebiet

Gebäudeart ----- Bauherr	Insgesamt (einschl. Baumaßnahmen an bestehenden Gebäuden)							
	Gebäude/ Baumaß- nahmen	Nutzfläche	Wohnungen		sonstige Wohneinheiten		Wohn- räume	veranschlagte Kosten des Bauwerkes
			insgesamt	Wohn- fläche	insgesamt	Wohn- fläche		
	Anzahl	1 000 m ²	Anzahl	1 000 m ²	Anzahl	1 000 m ²	Anzahl	1 000 EUR
Wohn- und Nichtwohngebäude	118 883	24 478	116 609	13 824	3 649	102	585 754	34 693 820
Dagegen:								
Januar bis September 2006	165 763	24 668	170 046	20 647	4 041	120	888 538	41 772 888
Januar bis September 2005	149 595	22 472	151 190	18 134	5 349	160	790 280	36 728 603
Januar bis September 2004	176 142	22 840	176 999	21 689	3 701	121	955 597	41 322 561
Wohngebäude zusammen	89 028	2 733	113 981	13 578	3 543	100	576 495	17 636 621
Davon:								
Wohngebäude mit 1 Wohnung
Wohngebäude mit 2 Wohnungen
Wohngebäude mit 3 oder mehr Wohnungen
Wohnheime	194	31	996	29	3 785	105	6 842	211 795
Darunter:								
Wohngebäude mit Eigentumswohnungen	4 448	381	24 862	2 234	- 37	- 1	95 590	2 708 646
Von den Bauherren waren:								
Öffentliche Bauherren	266	4	250	43	1 055	22	3 590	93 389
Unternehmen	19 465	866	49 242	4 809	1 379	41	208 399	5 896 024
Davon:								
Wohnungsunternehmen	16 464	750	43 314	4 212	537	22	182 451	5 099 685
Immobilienfonds	173	11	1 052	72	263	5	3 590	88 738
Sonstige Unternehmen	2 828	105	4 876	525	579	15	22 358	707 601
Private Haushalte	69 067	1 841	63 369	8 656	97	4	359 839	11 470 295
Organisationen ohne Erwerbszweck	230	23	1 120	70	1 012	34	4 667	176 913
Nichtwohngebäude zusammen	29 855	21 745	2 628	246	106	2	9 259	17 057 199
Davon:								
Anstaltsgebäude	632	990	491	24	338	8	1 520	1 664 264
Büro- und Verwaltungsgebäude	2 652	1 925	77	21	160	- 4	175	2 536 442
Landwirtschaftliche Betriebsgebäude	6 962	3 447	296	35	1	-	1 332	1 007 385
Nichtlandwirtschaftliche Betriebsgebäude	16 342	13 699	1 776	169	- 28	- 1	6 557	8 994 893
Darunter:								
Fabrik- und Werkstattgebäude	7 789	4 468	360	43	-	-	1 647	2 914 325
Handels- und Lagergebäude	1 248	7 478	1 284	112	11	0	4 458	4 360 181
Hotels und Gaststätten	3 267	534	4	4	1	0	64	906 950
Sonstige Nichtwohngebäude	2 380	1 684	- 12	- 3	- 45	- 1	- 325	2 854 215
Darunter:								
Ausgewählte Infrastrukturgebäude	4 495	3 046	453	18	293	7	1 093	4 940 127
Von den Bauherren waren:								
Öffentliche Bauherren	2 380	1 308	- 36	- 5	- 85	- 2	- 277	2 593 062
Unternehmen	21 486	18 727	1 916	176	135	2	6 777	12 689 910
Davon:								
Land- und Forstwirtschaft, Fischerei	6 956	3 558	207	23	1	-	873	1 049 102
Produzierendes Gewerbe	6 048	6 355	231	25	- 4	- 0	962	4 045 705
Handel, Kreditinstitute und Versiche- rungsgewerbe, Dienstleistungen so- wie Verkehr und Nachrichtenüber- mittlung	8 482	8 814	1 478	128	138	2	4 942	7 595 103
Darunter:								
Immobilienfonds	201	521	76	2	-	-	103	431 548
Private Haushalte	4 560	1 064	648	71	- 5	0	2 622	853 678
Organisationen ohne Erwerbszweck	1 429	646	100	3	61	2	137	920 549

Bautätigkeit
2 Baugenehmigungen
2.2 Hochbau insgesamt
2.2.1 Nach Gebäudearten und Bauherrengruppen
Januar bis September 2007

Früheres Bundesgebiet

Gebäudeart ----- Bauherr	Errichtung neuer Gebäude								
	Gebäude	Raum- inhalt	Nutz- fläche	Wohnungen		sonstige Wohneinheiten		Wohn- räume	veranschlagte Kosten des Bauwerkes
				ins- gesamt	Wohn- fläche	ins- gesamt	Wohn- fläche		
	Anzahl	1 000 m ³	1 000 m ²	Anzahl	1 000 m ²	Anzahl	1 000 m ²	Anzahl	1 000 EUR
Wohn- und Nichtwohngebäude	78 790	196 545	22 227	104 581	11 975	3 572	97	516 304	28 744 519
Dagegen:									
Januar bis September 2006	116 426	217 983	22 561	152 560	18 057	3 227	97	786 566	34 918 475
Januar bis September 2005	103 203	190 091	20 116	134 622	15 749	5 210	151	695 812	30 834 631
Januar bis September 2004	121 991	205 703	21 095	158 559	18 810	3 372	106	840 017	34 941 005
Wohngebäude zusammen	59 868	64 332	3 103	102 038	11 753	3 300	91	506 958	15 125 927
Davon:									
Wohngebäude mit 1 Wohnung	49 470	39 518	1 952	49 470	7 177	25	1	300 949	9 268 892
Wohngebäude mit 2 Wohnungen	5 417	6 456	332	10 834	1 183	3	0	50 885	1 527 746
Wohngebäude mit 3 oder mehr Wohnungen	4 857	17 710	786	40 698	3 361	26	1	148 827	4 154 302
Wohnheime	124	647	34	1 036	31	3 246	89	6 297	174 987
Darunter:									
Wohngebäude mit Eigentumswohnungen	2 996	10 497	492	22 759	2 012	8	0	87 463	2 445 378
Von den Bauherren waren:									
Öffentliche Bauherren	190	259	8	474	37	897	17	3 395	68 976
Unternehmen	17 060	23 736	1 008	46 451	4 500	1 298	39	197 418	5 446 631
Davon:									
Wohnungsunternehmen	14 994	20 847	857	41 371	3 996	572	23	175 064	4 783 352
Immobilienfonds	147	375	18	942	63	262	5	3 266	80 184
Sonstige Unternehmen	1 919	2 514	134	4 138	441	464	12	19 088	583 095
Private Haushalte	42 510	39 829	2 060	54 191	7 156	173	5	302 157	9 480 251
Organisationen ohne Erwerbszweck	108	508	27	922	59	932	31	3 988	130 069
Nichtwohngebäude zusammen	18 922	132 214	19 124	2 543	223	272	5	9 346	13 618 592
Davon:									
Anstaltsgebäude	282	4 502	898	552	30	268	5	1 739	1 316 693
Büro- und Verwaltungsgebäude	1 208	9 290	1 655	298	32	-	-	1 192	2 005 612
Landwirtschaftliche Betriebsgebäude	5 607	19 307	3 207	109	14	-	-	507	876 160
Nichtlandwirtschaftliche Betriebsgebäude	10 365	90 571	11 944	1 426	132	3	0	5 260	7 391 767
Darunter:									
Fabrik- und Werkstattgebäude	5 201	29 643	3 731	238	28	-	-	1 114	2 313 277
Handels- und Lagergebäude	358	53 035	6 636	1 010	86	-	-	3 485	3 690 772
Hotels und Gaststätten	1 460	2 489	439	73	8	3	0	318	670 708
Sonstige Nichtwohngebäude	1 166	8 543	1 421	158	16	1	-	648	2 028 360
Darunter:									
Ausgewählte Infrastrukturgebäude	2 158	15 454	2 656	707	46	269	5	2 383	3 707 533
Von den Bauherren waren:									
Öffentliche Bauherren	1 166	6 280	1 048	111	8	-	-	436	1 811 379
Unternehmen	14 424	117 949	16 645	1 879	160	112	1	6 621	10 592 624
Davon:									
Land- und Forstwirtschaft, Fischerei	5 687	19 794	3 293	108	13	-	-	504	924 474
Produzierendes Gewerbe	3 852	43 439	5 430	188	22	-	-	888	3 285 707
Handel, Kreditinstitute und Versicherungs- gewerbe, Dienstleistungen so- wie Verkehr und Nachrichtenüber- mittlung	4 885	54 716	7 922	1 583	125	112	1	5 229	6 382 443
Darunter:									
Immobilienfonds	110	4 162	488	79	2	-	-	116	363 929
Private Haushalte	2 712	5 293	903	402	45	4	0	1 723	601 473
Organisationen ohne Erwerbszweck	620	2 693	527	151	9	156	4	566	613 116

Bautätigkeit
2 Baugenehmigungen
2.2 Hochbau insgesamt
2.2.1 Nach Gebäudearten und Bauherrngruppen
Januar bis September 2007

Neue Länder und Berlin

Gebäudeart ----- Bauherr	Insgesamt (einschl. Baumaßnahmen an bestehenden Gebäuden)							
	Gebäude/ Baumaß- nahmen	Nutzfläche	Wohnungen		sonstige Wohneinheiten		Wohn- räume	veranschlagte Kosten des Bauwerkes
			insgesamt	Wohn- fläche	insgesamt	Wohn- fläche		
	Anzahl	1 000 m ²	Anzahl	1 000 m ²	Anzahl	1 000 m ²	Anzahl	1 000 EUR
Wohn- und Nichtwohngebäude	23 712	3 771	19 346	2 288	389	10	89 882	5 867 911
Dagegen:								
Januar bis September 2006	32 832	3 682	28 045	3 348	918	33	140 034	6 696 174
Januar bis September 2005	30 566	3 149	24 740	3 005	124	7	124 412	5 920 358
Januar bis September 2004	37 889	3 807	31 463	3 818	792	31	161 551	7 625 979
Wohngebäude zusammen	18 300	93	19 051	2 260	367	10	89 214	2 740 481
Davon:								
Wohngebäude mit 1 Wohnung
Wohngebäude mit 2 Wohnungen
Wohngebäude mit 3 oder mehr Wohnungen
Wohnheime	27	0	31	1	505	17	653	28 193
Darunter:								
Wohngebäude mit Eigentumswohnungen	820	- 37	2 962	309	- 17	- 1	10 985	379 613
Von den Bauherren waren:								
Öffentliche Bauherren	74	- 3	138	12	61	2	537	34 128
Unternehmen	3 418	- 42	5 212	566	206	5	19 378	805 231
Davon:								
Wohnungsunternehmen	2 397	- 31	3 108	369	- 25	- 2	11 335	600 826
Immobilienfonds	122	- 10	321	23	-	-	938	18 674
Sonstige Unternehmen	899	- 0	1 783	174	231	7	7 105	185 731
Private Haushalte	14 758	136	13 361	1 662	7	- 0	68 275	1 868 075
Organisationen ohne Erwerbszweck	50	1	340	21	93	3	1 024	33 047
Nichtwohngebäude zusammen	5 412	3 678	295	27	22	-	668	3 127 430
Davon:								
Anstaltsgebäude	183	210	8	2	- 36	- 1	13	271 134
	496	258	63	7	- 25	- 1	171	415 835
Landwirtschaftliche Betriebsgebäude	442	237	33	5	-	-	162	76 352
Nichtlandwirtschaftliche Betriebsgebäude	3 305	2 702	161	14	22	0	360	1 864 096
Darunter:								
Fabrik- und Werkstattgebäude	977	1 033	72	9	1	-	217	749 151
Handels- und Lagergebäude	1 369	1 329	105	6	- 16	- 0	224	852 326
Hotels und Gaststätten	273	145	- 49	- 4	37	1	- 141	155 731
Sonstige Nichtwohngebäude	986	272	30	0	61	2	- 38	500 013
Darunter:								
Ausgewählte Infrastrukturgebäude	1 181	575	56	5	20	1	- 62	877 331
Von den Bauherren waren:								
Öffentliche Bauherren	619	268	- 48	- 4	- 38	- 2	- 270	591 480
Unternehmen	3 200	3 150	237	20	85	2	594	2 234 421
Davon:								
Land- und Forstwirtschaft, Fischerei	416	259	21	2	- 11	- 1	47	81 224
Produzierendes Gewerbe	1 126	1 338	17	1	11	1	49	903 659
Handel, Kreditinstitute und Versiche- rungsgewerbe, Dienstleistungen so- wie Verkehr und Nachrichtenüber- mittlung	1 658	1 553	199	16	85	2	498	1 249 538
Darunter:								
Immobilienfonds	50	218	42	3	-	-	110	227 632
Private Haushalte	1 273	125	91	11	5	0	393	100 772
Organisationen ohne Erwerbszweck	320	135	15	1	- 30	- 0	- 49	200 757

Bautätigkeit
2 Baugenehmigungen
2.2 Hochbau insgesamt
2.2.1 Nach Gebäudearten und Bauherrengruppen
Januar bis September 2007

Neue Länder und Berlin

Gebäudeart ----- Bauherr	Errichtung neuer Gebäude								
	Gebäude	Raum- inhalt	Nutz- fläche	Wohnungen		sonstige Wohneinheiten		Wohn- räume	veranschlagte Kosten des Bauwerkes
				ins- gesamt	Wohn- fläche	ins- gesamt	Wohn- fläche		
	Anzahl	1 000 m ³	1 000 m ²	Anzahl	1 000 m ²	Anzahl	1 000 m ²	Anzahl	1 000 EUR
Wohn- und Nichtwohngebäude	14 502	30 791	3 478	16 264	1 778	381	15	75 954	4 095 866
Dagegen:									
Januar bis September 2006	22 236	35 716	3 567	24 419	2 767	635	24	121 047	5 085 428
Januar bis September 2005	20 453	29 296	3 029	22 422	2 493	253	8	109 622	4 335 517
Januar bis September 2004	25 723	36 643	3 693	27 629	3 097	952	31	138 747	5 780 914
Wohngebäude zusammen	11 230	8 976	360	15 955	1 756	353	13	75 093	1 903 737
Davon:									
Wohngebäude mit 1 Wohnung	10 112	6 515	254	10 112	1 279	8	0	54 346	1 378 253
Wohngebäude mit 2 Wohnungen	644	604	24	1 288	121	-	-	5 349	130 205
Wohngebäude mit 3 oder mehr Wohnungen	462	1 786	80	4 518	353	22	1	14 953	379 648
Wohnheime	12	70	3	37	2	323	12	445	15 631
Darunter:									
Wohngebäude mit Eigentumswohnungen	270	917	39	2 104	190	-	-	7 650	204 650
Von den Bauherren waren:									
Öffentliche Bauherren	24	47	2	93	8	39	1	402	11 623
Unternehmen	1 765	2 085	90	4 458	412	228	9	17 468	426 837
Davon:									
Wohnungsunternehmen	1 033	1 355	55	2 983	275	103	4	11 452	287 141
Immobilienfonds	75	43	2	134	8	-	-	409	7 929
Sonstige Unternehmen	657	686	32	1 341	129	125	5	5 607	131 767
Private Haushalte	9 422	6 742	265	11 138	1 319	9	0	56 286	1 443 111
Organisationen ohne Erwerbszweck	19	102	4	266	18	77	3	937	22 166
Nichtwohngebäude zusammen	3 272	21 815	3 117	309	22	28	1	861	2 192 129
Davon:									
Anstaltsgebäude	100	847	178	60	3	26	1	149	173 614
Büro- und Verwaltungsgebäude	239	1 391	227	53	5	-	-	181	315 387
Landwirtschaftliche Betriebsgebäude	314	1 311	217	17	2	-	-	58	60 676
Nichtlandwirtschaftliche Betriebsgebäude	2 138	16 975	2 280	162	10	-	-	392	1 375 067
Darunter:									
Fabrik- und Werkstattgebäude	603	7 041	879	19	2	-	-	68	568 050
Handels- und Lagergebäude	930	8 342	1 090	98	6	-	-	209	598 858
Hotels und Gaststätten	66	568	126	20	1	-	-	55	117 084
Sonstige Nichtwohngebäude	481	1 292	215	17	2	2	0	81	267 385
Darunter:									
Ausgewählte Infrastrukturgebäude	599	3 161	478	75	5	28	1	223	520 395
Von den Bauherren waren:									
Öffentliche Bauherren	294	1 411	213	3	0	-	-	9	366 965
Unternehmen	2 032	19 224	2 681	250	16	26	1	630	1 648 744
Davon:									
Land- und Forstwirtschaft, Fischerei	321	1 285	239	16	2	-	-	47	70 061
Produzierendes Gewerbe	746	9 416	1 150	9	1	-	-	33	701 682
Handel, Kreditinstitute und Versicherungs- gewerbe, Dienstleistungen so- wie Verkehr und Nachrichtenüber- mittlung	965	8 522	1 292	225	14	26	1	550	877 001
Darunter:									
Immobilienfonds	26	991	149	36	3	-	-	95	106 406
Private Haushalte	788	535	111	37	4	2	0	171	55 627
Organisationen ohne Erwerbszweck	158	645	113	19	1	-	-	51	120 793

Bautätigkeit
2 Baugenehmigungen
2.2 Hochbau insgesamt
2.2.2 Nach Gebäudearten und Ländern
Januar bis September 2007

Gebäudeart ----- Bauherr	Insgesamt (einschl. Baumaßnahmen an bestehenden Gebäuden)							
	Gebäude/ Baumaß- nahmen	Nutzfläche	Wohnungen		sonstige Wohneinheiten		Wohn- räume	veranschlagte Kosten des Bauwerkes
			insgesamt	Wohn- fläche	insgesamt	Wohn- fläche		
	Anzahl	1 000 m ²	Anzahl	1 000 m ²	Anzahl	1 000 m ²	Anzahl	1 000 EUR
Baden-Württemberg								
Wohn- und Nichtwohngebäude	21 001	4 416	19 627	2 438	70	3	99 323	6 538 340
Wohngebäude zusammen	15 411	710	19 019	2 369	85	4	96 990	3 202 284
Dav.: Wohngebäude mit 1 Wohnung
Wohngebäude mit 2 Wohnungen
Wohngebäude mit 3 oder mehr Wohnungen
Wohnheime	22	2	57	2	204	7	337	17 774
Dar.: Gebäude mit Eigentumswohnungen	1 593	152	7 081	657	11	0	28 378	804 825
Nichtwohngebäude zusammen	5 590	3 706	608	70	- 15	- 1	2 333	3 336 056
Dav.: Anstaltsgebäude	117	166	96	6	102	2	352	326 801
Büro- und Verwaltungsgebäude	537	309	101	13	- 68	- 1	238	441 815
Landwirtschaftliche Betriebsgebäude	1 039	389	77	10	1	-	393	125 215
Nichtlandwirtschaftliche Betriebsgebäude	3 228	2 517	320	39	- 31	- 1	1 336	1 787 966
Sonstige Nichtwohngebäude	669	325	14	3	- 19	- 1	14	654 259
Dar.: Ausgewählte Infrastrukturgebäude	894	563	111	8	83	1	369	1 051 262
Bayern								
Wohn- und Nichtwohngebäude	30 122	6 612	29 036	3 420	1 433	32	145 096	9 658 570
Wohngebäude zusammen	21 309	745	28 225	3 345	1 349	30	142 104	4 890 879
Dav.: Wohngebäude mit 1 Wohnung
Wohngebäude mit 2 Wohnungen
Wohngebäude mit 3 oder mehr Wohnungen
Wohnheime	81	2	438	12	1 397	32	2 766	64 299
Dar.: Gebäude mit Eigentumswohnungen	1 146	60	6 866	578	- 20	- 1	24 742	746 677
Nichtwohngebäude zusammen	8 813	5 868	811	75	84	2	2 992	4 767 691
Dav.: Anstaltsgebäude	140	187	105	7	77	2	456	320 844
Büro- und Verwaltungsgebäude	644	507	29	3	- 2	-	40	705 195
Landwirtschaftliche Betriebsgebäude	2 341	881	86	10	-	-	401	323 677
Nichtlandwirtschaftliche Betriebsgebäude	4 980	3 921	588	55	3	0	2 086	2 658 123
Sonstige Nichtwohngebäude	708	372	3	1	6	0	9	759 852
Dar.: Ausgewählte Infrastrukturgebäude	1 069	638	107	6	83	2	458	1 190 656
Berlin								
Wohn- und Nichtwohngebäude	2 457	544	3 417	441	-	-	15 950	1 204 221
Wohngebäude zusammen	2 185	4	3 364	434	-	-	15 851	517 318
Dav.: Wohngebäude mit 1 Wohnung
Wohngebäude mit 2 Wohnungen
Wohngebäude mit 3 oder mehr Wohnungen
Wohnheime
Dar.: Gebäude mit Eigentumswohnungen	190	- 17	1 085	140	-	-	4 306	168 768
Nichtwohngebäude zusammen	272	540	53	7	-	-	99	686 903
Dav.: Anstaltsgebäude	13	27	-	-	-	-	-	42 535
Büro- und Verwaltungsgebäude	44	90	18	2	-	-	62	164 936
Landwirtschaftliche Betriebsgebäude	-	-	-	-	-	-	-	-
Nichtlandwirtschaftliche Betriebsgebäude	162	387	14	3	-	-	5	425 428
Sonstige Nichtwohngebäude	53	36	21	2	-	-	32	54 004
Dar.: Ausgewählte Infrastrukturgebäude	75	60	56	6	-	-	73	100 204

Bautätigkeit
2 Baugenehmigungen
2.2 Hochbau insgesamt
2.2.2 Nach Gebäudearten und Ländern
Januar bis September 2007

Gebäudeart ----- Bauherr	Errichtung neuer Gebäude								
	Gebäude	Raum- inhalt	Nutz- fläche	Wohnungen		sonstige Wohneinheiten		Wohn- räume	veranschlagte Kosten des Bauwerkes
				ins- gesamt	Wohn- fläche	ins- gesamt	Wohn- fläche		
	Anzahl	1 000 m ³	1 000 m ²	Anzahl	1 000 m ²	Anzahl	1 000 m ²	Anzahl	1 000 EUR
Baden-Württemberg									
Wohn- und Nichtwohngebäude	12 763	32 945	3 896	17 858	2 098	300	8	88 512	5 214 822
Wohngebäude zusammen	9 623	11 103	779	17 345	2 045	187	6	86 369	2 701 914
Dav.: Wohngebäude mit 1 Wohnung	7 487	6 224	471	7 487	1 127	14	1	46 516	1 530 384
Wohngebäude mit 2 Wohnungen	1 078	1 260	86	2 156	234	3	0	9 588	314 309
Wohngebäude mit 3 oder mehr Wohnungen	1 050	3 577	219	7 628	682	7	0	29 968	842 938
Wohnheime	8	42	3	74	2	163	6	297	14 283
Dar.: Gebäude mit Eigentumswohnungen	1 070	3 093	189	6 355	590	7	0	25 731	726 097
Nichtwohngebäude zusammen	3 140	21 843	3 117	513	53	113	2	2 143	2 512 908
Dav.: Anstaltsgebäude	51	804	154	120	8	112	1	469	264 576
Büro- und Verwaltungsgebäude	218	1 467	269	89	10	-	-	356	337 334
Landwirtschaftliche Betriebsgebäude	741	2 068	350	20	3	-	-	99	95 386
Nichtlandwirtschaftliche Betriebsgebäude	1 870	15 644	2 065	239	28	-	-	1 039	1 349 466
Sonstige Nichtwohngebäude	260	1 859	280	45	4	1	-	180	466 146
Dar.: Ausgewählte Infrastrukturgebäude	377	3 075	494	170	13	113	2	670	782 678
Bayern									
Wohn- und Nichtwohngebäude	20 865	53 424	6 194	25 835	2 980	1 107	23	128 117	8 114 237
Wohngebäude zusammen	14 663	17 179	789	25 092	2 913	1 097	23	125 282	4 199 757
Dav.: Wohngebäude mit 1 Wohnung	12 173	11 081	582	12 173	1 824	-	-	75 576	2 699 097
Wohngebäude mit 2 Wohnungen	1 193	1 612	78	2 386	268	-	-	11 276	395 009
Wohngebäude mit 3 oder mehr Wohnungen	1 234	4 318	126	10 078	807	-	-	35 922	1 059 336
Wohnheime	63	167	2	455	14	1 097	23	2 508	46 315
Dar.: Gebäude mit Eigentumswohnungen	762	2 772	81	6 325	520	-	-	22 896	660 892
Nichtwohngebäude zusammen	6 202	36 245	5 405	743	68	10	0	2 835	3 914 480
Dav.: Anstaltsgebäude	63	922	177	111	7	7	0	401	248 976
Büro- und Verwaltungsgebäude	324	2 632	457	73	8	-	-	300	585 953
Landwirtschaftliche Betriebsgebäude	1 980	5 422	841	54	6	-	-	255	291 568
Nichtlandwirtschaftliche Betriebsgebäude	3 483	25 359	3 608	457	42	3	0	1 664	2 261 828
Sonstige Nichtwohngebäude	352	1 910	322	48	5	-	-	215	526 155
Dar.: Ausgewählte Infrastrukturgebäude	577	3 310	574	159	12	7	0	611	870 897
Berlin									
Wohn- und Nichtwohngebäude	1 727	3 972	455	2 842	328	-	-	13 006	812 618
Wohngebäude zusammen	1 560	1 612	64	2 823	326	-	-	12 943	362 701
Dav.: Wohngebäude mit 1 Wohnung	1 407	937	37	1 407	190	-	-	7 836	201 649
Wohngebäude mit 2 Wohnungen	63	71	3	126	13	-	-	566	19 516
Wohngebäude mit 3 oder mehr Wohnungen	90	604	25	1 290	122	-	-	4 541	141 536
Wohnheime	-	-	-	-	-	-	-	-	-
Dar.: Gebäude mit Eigentumswohnungen	65	417	18	806	85	-	-	2 943	102 155
Nichtwohngebäude zusammen	167	2 360	392	19	2	-	-	63	449 917
Dav.: Anstaltsgebäude	7	119	23	-	-	-	-	-	32 824
Büro- und Verwaltungsgebäude	21	563	81	-	-	-	-	-	143 507
Landwirtschaftliche Betriebsgebäude	-	-	-	-	-	-	-	-	-
Nichtlandwirtschaftliche Betriebsgebäude	112	1 560	265	17	1	-	-	53	245 400
Sonstige Nichtwohngebäude	27	118	22	2	1	-	-	10	28 186
Dar.: Ausgewählte Infrastrukturgebäude	38	241	46	2	1	-	-	10	61 949

Bautätigkeit
2 Baugenehmigungen
2.2 Hochbau insgesamt
2.2.2 Nach Gebäudearten und Ländern
Januar bis September 2007

Gebäudeart ----- Bauherr	Insgesamt (einschl. Baumaßnahmen an bestehenden Gebäuden)							
	Gebäude/ Baumaß- nahmen	Nutzfläche	Wohnungen		sonstige Wohneinheiten		Wohn- räume	veranschlagte Kosten des Bauwerkes
			insgesamt	Wohn- fläche	insgesamt	Wohn- fläche		
	Anzahl	1 000 m ²	Anzahl	1 000 m ²	Anzahl	1 000 m ²	Anzahl	1 000 EUR
Brandenburg								
Wohn- und Nichtwohngebäude	5 768	643	5 233	599	142	4	24 479	1 146 492
Wohngebäude zusammen	4 847	68	5 168	595	93	3	24 327	695 666
Dav.: Wohngebäude mit 1 Wohnung
Wohngebäude mit 2 Wohnungen
Wohngebäude mit 3 oder mehr Wohnungen
Wohnheime	8	- 2	- 3	- 0	65	3	84	3 450
Dar.: Gebäude mit Eigentumswohnungen	159	1	541	49	- 2	- 1	2 107	56 835
Nichtwohngebäude zusammen	921	575	65	5	49	1	152	450 826
Dav.: Anstaltsgebäude	28	26	49	2	1	0	97	30 832
Büro- und Verwaltungsgebäude	83	33	12	2	-	-	40	48 546
Landwirtschaftliche Betriebsgebäude	103	90	22	2	-	-	57	28 553
Nichtlandwirtschaftliche Betriebsgebäude	531	375	- 18	- 1	38	1	- 24	264 420
Sonstige Nichtwohngebäude	176	51	-	- 0	10	0	- 18	78 475
Dar.: Ausgewählte Infrastrukturgebäude	253	112	48	2	11	0	76	142 575
Bremen								
Wohn- und Nichtwohngebäude	814	283	934	108	32	1	4 118	309 998
Wohngebäude zusammen	647	14	932	108	32	1	4 109	110 335
Dav.: Wohngebäude mit 1 Wohnung
Wohngebäude mit 2 Wohnungen
Wohngebäude mit 3 oder mehr Wohnungen
Wohnheime	3	0	- 16	- 1	32	1	- 10	185
Dar.: Gebäude mit Eigentumswohnungen	25	4	253	26	-	-	999	25 439
Nichtwohngebäude zusammen	167	269	2	0	-	-	9	199 663
Dav.: Anstaltsgebäude	2
Büro- und Verwaltungsgebäude	31	53	2	0	-	-	3	65 162
Landwirtschaftliche Betriebsgebäude	2
Nichtlandwirtschaftliche Betriebsgebäude	106	191	1	0	-	-	11	100 220
Sonstige Nichtwohngebäude	26	17	- 1	- 0	-	-	- 5	22 582
Dar.: Ausgewählte Infrastrukturgebäude	26	24	- 1	- 0	-	-	- 5	32 147
Hamburg								
Wohn- und Nichtwohngebäude	1 865	471	3 157	345	- 40	- 1	14 040	965 898
Wohngebäude zusammen	1 658	69	3 141	344	-	-	14 025	482 442
Dav.: Wohngebäude mit 1 Wohnung
Wohngebäude mit 2 Wohnungen
Wohngebäude mit 3 oder mehr Wohnungen
Wohnheime	-	-	-	-	-	-	-	-
Dar.: Gebäude mit Eigentumswohnungen	81	11	551	56	-	-	2 197	89 543
Nichtwohngebäude zusammen	207	401	16	1	- 40	- 1	15	483 456
Dav.: Anstaltsgebäude	11	23	-	-	-	-	-	31 752
Büro- und Verwaltungsgebäude	50	141	5	1	- 40	- 1	- 21	192 826
Landwirtschaftliche Betriebsgebäude	8	8	-	-	-	-	-	1 176
Nichtlandwirtschaftliche Betriebsgebäude	107	200	3	0	-	-	23	212 295
Sonstige Nichtwohngebäude	31	31	8	0	-	-	13	45 407
Dar.: Ausgewählte Infrastrukturgebäude	53	75	8	0	-	-	13	109 313

Bautätigkeit
2 Baugenehmigungen
2.2 Hochbau insgesamt
2.2.2 Nach Gebäudearten und Ländern
Januar bis September 2007

Gebäudeart ----- Bauherr	Errichtung neuer Gebäude								veranschlagte Kosten des Bauwerkes 1 000 EUR
	Gebäude	Raum- inhalt	Nutz- fläche	Wohnungen		sonstige Wohneinheiten		Wohn- räume	
				ins- gesamt	Wohn- fläche	ins- gesamt	Wohn- fläche		
				Anzahl	1 000 m ²	Anzahl	1 000 m ²		
Brandenburg									
Wohn- und Nichtwohngebäude	4 228	6 311	612	4 793	520	31	1	22 071	855 534
Wohngebäude zusammen	3 650	2 637	111	4 698	514	29	1	21 836	542 606
Dav.: Wohngebäude mit 1 Wohnung	3 345	2 092	85	3 345	409	7	0	17 164	436 319
Wohngebäude mit 2 Wohnungen	184	170	8	368	33	-	-	1 475	34 971
Wohngebäude mit 3 oder mehr Wohnungen	120	372	19	984	71	20	0	3 178	70 766
Wohnheime	1
Dar.: Gebäude mit Eigentumswohnungen	110	176	10	420	37	-	-	1 626	35 205
Nichtwohngebäude zusammen	578	3 674	501	95	6	2	0	235	312 928
Dav.: Anstaltsgebäude	12	112	24	60	3	-	-	123	26 007
Büro- und Verwaltungsgebäude	43	161	27	15	1	-	-	48	32 339
Landwirtschaftliche Betriebsgebäude	78	609	85	12	1	-	-	29	24 057
Nichtlandwirtschaftliche Betriebsgebäude	353	2 542	321	8	1	-	-	29	181 254
Sonstige Nichtwohngebäude	92	250	43	-	-	2	0	6	49 271
Dar.: Ausgewählte Infrastrukturgebäude	148	856	100	60	3	2	0	129	108 011
Bremen									
Wohn- und Nichtwohngebäude	544	2 552	271	830	94	-	-	3 794	274 967
Wohngebäude zusammen	431	425	19	825	93	-	-	3 779	94 841
Dav.: Wohngebäude mit 1 Wohnung	375	227	8	375	51	-	-	1 991	50 440
Wohngebäude mit 2 Wohnungen	21	24	1	42	5	-	-	212	4 781
Wohngebäude mit 3 oder mehr Wohnungen	35	174	10	408	37	-	-	1 576	39 620
Wohnheime	-	-	-	-	-	-	-	-	-
Dar.: Gebäude mit Eigentumswohnungen	21	108	7	229	23	-	-	914	24 693
Nichtwohngebäude zusammen	113	2 126	252	5	1	-	-	15	180 126
Dav.: Anstaltsgebäude	1
Büro- und Verwaltungsgebäude	23	229	47	2	0	-	-	3	59 511
Landwirtschaftliche Betriebsgebäude	1
Nichtlandwirtschaftliche Betriebsgebäude	71	1 762	182	3	0	-	-	12	91 594
Sonstige Nichtwohngebäude	17	102	16	-	-	-	-	-	19 449
Dar.: Ausgewählte Infrastrukturgebäude	16	124	22	-	-	-	-	-	26 701
Hamburg									
Wohn- und Nichtwohngebäude	1 443	4 191	431	2 979	317	-	-	13 050	853 830
Wohngebäude zusammen	1 310	1 675	71	2 974	316	-	-	13 021	437 436
Dav.: Wohngebäude mit 1 Wohnung	1 063	753	33	1 063	146	-	-	6 025	192 240
Wohngebäude mit 2 Wohnungen	68	81	4	136	15	-	-	638	18 913
Wohngebäude mit 3 oder mehr Wohnungen	179	841	34	1 775	155	-	-	6 358	226 283
Wohnheime	-	-	-	-	-	-	-	-	-
Dar.: Gebäude mit Eigentumswohnungen	65	294	11	543	54	-	-	2 127	87 366
Nichtwohngebäude zusammen	133	2 516	360	5	1	-	-	29	416 394
Dav.: Anstaltsgebäude	5	68	20	-	-	-	-	-	23 540
Büro- und Verwaltungsgebäude	22	594	120	-	-	-	-	-	146 874
Landwirtschaftliche Betriebsgebäude	8	46	8	-	-	-	-	-	1 176
Nichtlandwirtschaftliche Betriebsgebäude	81	1 659	184	5	1	-	-	29	202 123
Sonstige Nichtwohngebäude	17	147	29	-	-	-	-	-	42 681
Dar.: Ausgewählte Infrastrukturgebäude	31	441	70	-	-	-	-	-	98 046

Bautätigkeit
2 Baugenehmigungen
2.2 Hochbau insgesamt
2.2.2 Nach Gebäudearten und Ländern
Januar bis September 2007

Gebäudeart ----- Bauherr	Insgesamt (einschl. Baumaßnahmen an bestehenden Gebäuden)							
	Gebäude/ Baumaß- nahmen	Nutzfläche	Wohnungen		sonstige Wohneinheiten		Wohn- räume	veranschlagte Kosten des Bauwerkes
			insgesamt	Wohn- fläche	insgesamt	Wohn- fläche		
	Anzahl	1 000 m ²	Anzahl	1 000 m ²	Anzahl	1 000 m ²	Anzahl	1 000 EUR
Hessen								
Wohn- und Nichtwohngebäude	10 334	2 300	10 736	1 195	348	11	55 132	3 721 473
Wohngebäude zusammen	7 464	352	10 364	1 166	378	11	54 026	1 534 279
Dav.: Wohngebäude mit 1 Wohnung
Wohngebäude mit 2 Wohnungen
Wohngebäude mit 3 oder mehr Wohnungen
Wohnheime	19	6	35	2	406	11	568	25 996
Dar.: Gebäude mit Eigentumswohnungen	455	65	2 670	239	-	-	10 923	298 318
Nichtwohngebäude zusammen	2 870	1 948	372	30	- 30	- 0	1 106	2 187 194
Dav.: Anstaltsgebäude	90	168	246	10	2	0	451	347 450
Büro- und Verwaltungsgebäude	353	269	- 73	2	- 16	- 0	- 48	413 386
Landwirtschaftliche Betriebsgebäude	371	144	35	2	-	-	108	55 729
Nichtlandwirtschaftliche Betriebsgebäude	1 571	1 158	164	17	-	-	648	985 438
Sonstige Nichtwohngebäude	485	208	-	- 1	- 16	- 0	- 53	385 191
Dar.: Ausgewählte Infrastrukturgebäude	612	426	242	9	- 14	-	382	856 786
Mecklenburg-Vorpommern								
Wohn- und Nichtwohngebäude	2 342	283	2 679	261	165	5	10 935	511 820
Wohngebäude zusammen	1 966	15	2 558	254	165	5	10 670	279 064
Dav.: Wohngebäude mit 1 Wohnung
Wohngebäude mit 2 Wohnungen
Wohngebäude mit 3 oder mehr Wohnungen
Wohnheime	4	0	-	-	165	5	165	5 467
Dar.: Gebäude mit Eigentumswohnungen	47	5	419	31	-	-	1 418	34 543
Nichtwohngebäude zusammen	376	268	121	7	-	-	265	232 756
Dav.: Anstaltsgebäude	7	11	-	-	-	-	-	7 768
Büro- und Verwaltungsgebäude	38	14	27	3	-	-	85	15 009
Landwirtschaftliche Betriebsgebäude	49	31	6	1	-	-	21	6 769
Nichtlandwirtschaftliche Betriebsgebäude	206	183	89	4	-	-	166	136 168
Sonstige Nichtwohngebäude	76	29	- 1	- 0	-	-	- 7	67 042
Dar.: Ausgewählte Infrastrukturgebäude	67	40	- 1	- 0	-	-	- 7	77 355
Niedersachsen								
Wohn- und Nichtwohngebäude	13 953	3 011	10 822	1 394	443	18	59 618	2 740 875
Wohngebäude zusammen	10 020	217	10 725	1 383	431	18	59 192	1 440 471
Dav.: Wohngebäude mit 1 Wohnung
Wohngebäude mit 2 Wohnungen
Wohngebäude mit 3 oder mehr Wohnungen
Wohnheime	26	4	6	0	423	17	747	20 885
Dar.: Gebäude mit Eigentumswohnungen	213	11	1 533	134	-	-	5 597	122 427
Nichtwohngebäude zusammen	3 933	2 794	97	11	12	1	426	1 300 404
Dav.: Anstaltsgebäude	97	136	- 7	- 1	12	1	- 17	177 159
Büro- und Verwaltungsgebäude	271	114	- 43	- 2	-	-	- 116	112 277
Landwirtschaftliche Betriebsgebäude	1 374	1 000	8	1	-	-	35	225 707
Nichtlandwirtschaftliche Betriebsgebäude	1 838	1 386	161	15	-	-	630	607 214
Sonstige Nichtwohngebäude	353	158	- 22	- 2	-	-	- 106	178 047
Dar.: Ausgewählte Infrastrukturgebäude	561	396	- 36	- 3	12	1	- 136	397 999

Bautätigkeit
2 Baugenehmigungen
2.2 Hochbau insgesamt
2.2.2 Nach Gebäudearten und Landern
Januar bis September 2007

Gebäudeart ----- Bauherr	Errichtung neuer Gebäude								
	Gebäude	Raum- inhalt	Nutz- fläche	Wohnungen		sonstige Wohneinheiten		Wohn- räume	veranschlagte Kosten des Bauwerkes
				ins- gesamt	Wohn- fläche	ins- gesamt	Wohn- fläche		
	Anzahl	1 000 m ³	1 000 m ²	Anzahl	1 000 m ²	Anzahl	1 000 m ²	Anzahl	1 000 EUR
Hessen									
Wohn- und Nichtwohngebäude	5 700	16 733	2 046	9 498	1 000	330	10	46 817	2 874 187
Wohngebäude zusammen	4 321	5 333	378	9 098	975	328	10	45 778	1 232 328
Dav.: Wohngebäude mit 1 Wohnung	3 148	2 408	172	3 148	450	-	-	20 804	555 689
Wohngebäude mit 2 Wohnungen	674	789	56	1 348	144	-	-	6 715	185 170
Wohngebäude mit 3 oder mehr Wohnungen	492	2 074	144	4 578	380	-	-	17 805	473 731
Wohnheime	7	62	6	24	1	328	10	454	17 738
Dar.: Gebäude mit Eigentumswohnungen	234	1 130	78	2 472	211	-	-	9 771	258 366
Nichtwohngebäude zusammen	1 379	11 400	1 668	400	25	2	0	1 039	1 641 859
Dav.: Anstaltsgebäude	30	840	152	234	9	2	0	415	272 395
Büro- und Verwaltungsgebäude	95	1 232	203	17	2	-	-	76	282 056
Landwirtschaftliche Betriebsgebäude	256	748	128	2	0	-	-	13	44 535
Nichtlandwirtschaftliche Betriebsgebäude	828	7 585	1 011	128	12	-	-	463	798 507
Sonstige Nichtwohngebäude	170	996	174	19	2	-	-	72	244 366
Dar.: Ausgewählte Infrastrukturgebäude	231	2 127	373	253	11	2	0	487	628 975
Mecklenburg-Vorpommern									
Wohn- und Nichtwohngebäude	1 806	2 603	289	2 462	230	87	3	10 165	432 341
Wohngebäude zusammen	1 531	1 059	36	2 347	223	87	3	9 909	233 465
Dav.: Wohngebäude mit 1 Wohnung	1 297	699	21	1 297	147	-	-	6 354	151 517
Wohngebäude mit 2 Wohnungen	136	93	2	272	22	-	-	981	20 857
Wohngebäude mit 3 oder mehr Wohnungen	95	248	11	778	54	-	-	2 487	55 774
Wohnheime	3	20	2	-	-	87	3	87	5 317
Dar.: Gebäude mit Eigentumswohnungen	35	126	5	413	29	-	-	1 391	30 689
Nichtwohngebäude zusammen	275	1 543	253	115	7	-	-	256	198 876
Dav.: Anstaltsgebäude	3	53	10	-	-	-	-	-	6 900
Büro- und Verwaltungsgebäude	28	66	13	24	2	-	-	74	11 631
Landwirtschaftliche Betriebsgebäude	45	154	31	1	0	-	-	6	6 306
Nichtlandwirtschaftliche Betriebsgebäude	154	1 098	171	88	4	-	-	168	121 263
Sonstige Nichtwohngebäude	45	172	27	2	0	-	-	8	52 776
Dar.: Ausgewählte Infrastrukturgebäude	37	226	37	2	0	-	-	8	59 848
Niedersachsen									
Wohn- und Nichtwohngebäude	9 525	20 171	2 631	9 561	1 195	393	16	51 751	2 247 162
Wohngebäude zusammen	6 854	5 932	269	9 383	1 178	393	16	51 021	1 234 148
Dav.: Wohngebäude mit 1 Wohnung	5 975	4 356	198	5 975	867	1	0	36 420	918 392
Wohngebäude mit 2 Wohnungen	548	575	27	1 096	118	-	-	5 454	118 606
Wohngebäude mit 3 oder mehr Wohnungen	314	923	40	2 305	192	-	-	8 478	178 720
Wohnheime	17	78	6	7	0	392	15	669	18 430
Dar.: Gebäude mit Eigentumswohnungen	163	546	24	1 352	116	-	-	4 919	108 230
Nichtwohngebäude zusammen	2 671	14 239	2 362	178	17	-	-	730	1 013 014
Dav.: Anstaltsgebäude	44	552	119	7	1	-	-	56	136 997
Büro- und Verwaltungsgebäude	127	450	86	12	2	-	-	55	79 376
Landwirtschaftliche Betriebsgebäude	1 144	5 106	931	2	0	-	-	10	203 152
Nichtlandwirtschaftliche Betriebsgebäude	1 202	7 484	1 109	148	13	-	-	568	471 597
Sonstige Nichtwohngebäude	154	648	117	9	1	-	-	41	121 892
Dar.: Ausgewählte Infrastrukturgebäude	286	1 644	332	16	3	-	-	109	298 211

Bautätigkeit
2 Baugenehmigungen
2.2 Hochbau insgesamt
2.2.2 Nach Gebäudearten und Ländern
Januar bis September 2007

Gebäudeart ----- Bauherr	Insgesamt (einschl. Baumaßnahmen an bestehenden Gebäuden)							
	Gebäude/ Baumaß- nahmen	Nutzfläche	Wohnungen		sonstige Wohneinheiten		Wohn- räume	veranschlagte Kosten des Bauwerkes
			insgesamt	Wohn- fläche	insgesamt	Wohn- fläche		
	Anzahl	1 000 m ²	Anzahl	1 000 m ²	Anzahl	1 000 m ²	Anzahl	1 000 EUR
Nordrhein-Westfalen								
Wohn- und Nichtwohngebäude	24 262	4 594	28 450	3 205	799	25	135 706	6 827 806
Wohngebäude zusammen	19 892	300	27 923	3 165	704	23	133 920	3 810 252
Dav.: Wohngebäude mit 1 Wohnung
Wohngebäude mit 2 Wohnungen
Wohngebäude mit 3 oder mehr Wohnungen
Wohnheime	24	10	82	1	749	24	1 129	45 562
Dar.: Gebäude mit Eigentumswohnungen	702	52	4 344	400	- 28	- 1	16 915	459 339
Nichtwohngebäude zusammen	4 370	4 294	527	41	95	2	1 786	3 017 554
Dav.: Anstaltsgebäude	87	170	66	4	145	3	333	258 860
Büro- und Verwaltungsgebäude	440	363	36	3	- 34	- 1	83	414 909
Landwirtschaftliche Betriebsgebäude	893	537	39	5	-	-	173	142 380
Nichtlandwirtschaftliche Betriebsgebäude	2 423	2 833	377	29	-	-	1 234	1 699 277
Sonstige Nichtwohngebäude	527	392	9	0	- 16	- 1	- 37	502 128
Dar.: Ausgewählte Infrastrukturgebäude	658	571	64	3	129	3	249	753 650
Rheinland-Pfalz								
Wohn- und Nichtwohngebäude	8 906	1 483	7 307	967	341	7	40 787	2 189 806
Wohngebäude zusammen	6 848	238	7 209	957	341	7	40 484	1 259 754
Dav.: Wohngebäude mit 1 Wohnung
Wohngebäude mit 2 Wohnungen
Wohngebäude mit 3 oder mehr Wohnungen
Wohnheime	4	2	203	4	341	7	631	13 923
Dar.: Gebäude mit Eigentumswohnungen	126	13	784	76	-	-	3 015	88 773
Nichtwohngebäude zusammen	2 058	1 245	98	11	-	-	303	930 052
Dav.: Anstaltsgebäude	39	79	- 1	- 0	-	-	- 11	109 304
Büro- und Verwaltungsgebäude	200	70	2	0	-	-	- 35	93 397
Landwirtschaftliche Betriebsgebäude	408	166	41	5	-	-	173	59 481
Nichtlandwirtschaftliche Betriebsgebäude	1 183	859	83	8	-	-	310	520 845
Sonstige Nichtwohngebäude	228	71	- 27	- 2	-	-	- 134	147 025
Dar.: Ausgewählte Infrastrukturgebäude	301	169	- 31	- 3	-	-	- 160	286 675
Saarland								
Wohn- und Nichtwohngebäude	1 429	222	1 131	140	48	0	6 260	376 964
Wohngebäude zusammen	1 034	12	1 129	140	48	0	6 262	188 126
Dav.: Wohngebäude mit 1 Wohnung
Wohngebäude mit 2 Wohnungen
Wohngebäude mit 3 oder mehr Wohnungen
Wohnheime	3	3	134	6	48	0	362	10 340
Dar.: Gebäude mit Eigentumswohnungen	27	3	162	14	-	-	651	14 197
Nichtwohngebäude zusammen	395	209	2	- 0	-	-	- 2	188 838
Dav.: Anstaltsgebäude	9	5	-	-	-	-	-	20 212
Büro- und Verwaltungsgebäude	27	8	1	- 0	-	-	- 1	10 405
Landwirtschaftliche Betriebsgebäude	19	12	-	-	-	-	-	3 271
Nichtlandwirtschaftliche Betriebsgebäude	269	168	6	1	-	-	26	122 176
Sonstige Nichtwohngebäude	71	18	- 5	- 1	-	-	- 27	32 774
Dar.: Ausgewählte Infrastrukturgebäude	87	32	- 5	- 1	-	-	- 27	64 422

Bautätigkeit
2 Baugenehmigungen
2.2 Hochbau insgesamt
2.2.2 Nach Gebäudearten und Ländern
Januar bis September 2007

Gebäudeart ----- Bauherr	Errichtung neuer Gebäude								
	Gebäude	Raum- inhalt	Nutz- fläche	Wohnungen		sonstige Wohneinheiten		Wohn- räume	veranschlagte Kosten des Bauwerkes
				ins- gesamt	Wohn- fläche	ins- gesamt	Wohn- fläche		
	Anzahl	1 000 m ³	1 000 m ²	Anzahl	1 000 m ²	Anzahl	1 000 m ²	Anzahl	1 000 EUR
Nordrhein-Westfalen									
Wohn- und Nichtwohngebäude	17 207	43 128	4 245	25 635	2 819	871	27	120 991	5 992 272
Wohngebäude zusammen	14 308	14 906	410	25 175	2 783	724	23	119 287	3 387 618
Dav.: Wohngebäude mit 1 Wohnung	12 019	8 965	219	12 019	1 690	5	0	70 329	2 029 331
Wohngebäude mit 2 Wohnungen	1 109	1 280	40	2 218	239	-	-	10 147	291 823
Wohngebäude mit 3 oder mehr Wohnungen	1 162	4 498	141	10 857	853	19	1	37 745	1 024 592
Wohnheime	18	162	10	81	1	700	23	1 066	41 872
Dar.: Gebäude mit Eigentumswohnungen	503	1 901	66	4 043	368	1	-	15 745	430 555
Nichtwohngebäude zusammen	2 899	28 222	3 835	460	36	147	3	1 704	2 604 654
Dav.: Anstaltsgebäude	48	759	152	74	5	147	3	379	219 724
Büro- und Verwaltungsgebäude	240	1 832	326	58	6	-	-	237	366 218
Landwirtschaftliche Betriebsgebäude	749	3 177	508	8	1	-	-	39	127 270
Sonstige Nichtwohngebäude	1 578	20 407	2 502	302	23	-	-	986	1 473 149
Sonstige Nichtwohngebäude	284	2 048	347	18	2	-	-	63	418 293
Dar.: Ausgewählte Infrastrukturgebäude	365	3 080	505	85	6	147	3	415	627 688
Rheinland-Pfalz									
Wohn- und Nichtwohngebäude	5 628	12 917	1 357	6 430	821	341	7	35 114	1 734 570
Wohngebäude zusammen	4 439	4 382	276	6 291	807	341	7	34 607	1 057 033
Dav.: Wohngebäude mit 1 Wohnung	3 780	3 123	201	3 780	572	-	-	24 120	757 320
Wohngebäude mit 2 Wohnungen	469	563	33	938	108	-	-	4 615	134 198
Wohngebäude mit 3 oder mehr Wohnungen	187	641	40	1 370	123	-	-	5 241	151 752
Wohnheime	3	56	2	203	4	341	7	631	13 763
Dar.: Gebäude mit Eigentumswohnungen	87	341	19	683	66	-	-	2 626	79 149
Nichtwohngebäude zusammen	1 189	8 535	1 081	139	14	-	-	507	677 537
Dav.: Anstaltsgebäude	16	324	75	-	-	-	-	-	94 248
Büro- und Verwaltungsgebäude	89	295	57	22	3	-	-	94	65 859
Nichtlandwirtschaftliche Betriebsgebäude	306	1 009	154	18	2	-	-	68	47 961
Nichtlandwirtschaftliche Betriebsgebäude	700	6 663	751	90	8	-	-	304	405 567
Sonstige Nichtwohngebäude	78	245	44	9	1	-	-	41	63 902
Dar.: Ausgewählte Infrastrukturgebäude	112	764	136	9	1	-	-	41	185 751
Saarland									
Wohn- und Nichtwohngebäude	822	1 907	176	996	116	48	0	5 245	269 255
Wohngebäude zusammen	609	637	14	988	115	48	0	5 205	154 781
Dav.: Wohngebäude mit 1 Wohnung	519	444	5	519	78	-	-	3 444	106 182
Wohngebäude mit 2 Wohnungen	57	69	3	114	13	-	-	540	16 408
Wohngebäude mit 3 oder mehr Wohnungen	30	91	4	221	18	-	-	859	21 851
Wohnheime	3	33	3	134	6	48	0	362	10 340
Dar.: Gebäude mit Eigentumswohnungen	19	63	3	155	13	-	-	633	13 587
Nichtwohngebäude zusammen	213	1 270	162	8	1	-	-	40	114 474
Dav.: Anstaltsgebäude	1	-	-	-	-	-	-	-	-
Landwirtschaftliche Betriebsgebäude	11	23	5	1	0	-	-	8	6 429
Landwirtschaftliche Betriebsgebäude	18	85	12	-	-	-	-	-	3 216
Nichtlandwirtschaftliche Betriebsgebäude	154	1 099	132	7	1	-	-	32	88 089
Sonstige Nichtwohngebäude	29	62	12	-	-	-	-	-	16 660
Dar.: Ausgewählte Infrastrukturgebäude	30	127	20	-	-	-	-	-	27 120

Bautätigkeit
2 Baugenehmigungen
2.2 Hochbau insgesamt
2.2.2 Nach Gebäudearten und Ländern
Januar bis September 2007

Gebäudeart ----- Bauherr	Insgesamt (einschl. Baumaßnahmen an bestehenden Gebäuden)							
	Gebäude/ Baumaß- nahmen	Nutzfläche	Wohnungen		sonstige Wohneinheiten		Wohn- räume	veranschlagte Kosten des Bauwerkes
			insgesamt	Wohn- fläche	insgesamt	Wohn- fläche		
	Anzahl	1 000 m ²	Anzahl	1 000 m ²	Anzahl	1 000 m ²	Anzahl	1 000 EUR
Sachsen								
Wohn- und Nichtwohngebäude	6 630	1 091	3 489	464	- 83	- 5	17 387	1 552 132
Wohngebäude zusammen	4 684	25	3 582	465	11	- 1	17 698	632 531
Dav.: Wohngebäude mit 1 Wohnung
Wohngebäude mit 2 Wohnungen
Wohngebäude mit 3 oder mehr Wohnungen
Wohnheime	9	2	16	1	159	6	236	14 750
Dar.: Gebäude mit Eigentumswohnungen	299	- 14	363	44	- 15	- 1	1 226	74 598
Nichtwohngebäude zusammen	1 946	1 066	- 93	- 2	- 94	- 4	- 311	919 601
Dav.: Anstaltsgebäude	89	71	- 49	- 1	- 48	- 2	- 97	89 172
Büro- und Verwaltungsgebäude	183	75	- 8	0	- 32	- 2	- 68	104 348
Landwirtschaftliche Betriebsgebäude	138	44	10	2	-	-	71	14 499
Nichtlandwirtschaftliche Betriebsgebäude	1 242	795	- 29	- 2	- 16	- 0	- 135	539 802
Sonstige Nichtwohngebäude	294	81	- 17	- 2	2	0	- 82	171 780
Dar.: Ausgewählte Infrastrukturgebäude	421	196	- 66	- 2	- 51	- 2	- 187	304 829
Sachsen-Anhalt								
Wohn- und Nichtwohngebäude	2 984	706	2 070	240	- 19	- 0	9 267	701 102
Wohngebäude zusammen	2 100	- 37	2 005	235	- 3	0	9 085	258 907
Dav.: Wohngebäude mit 1 Wohnung
Wohngebäude mit 2 Wohnungen
Wohngebäude mit 3 oder mehr Wohnungen
Wohnheime	3	- 0	- 2	- 0	17	1	27	3 329
Dar.: Gebäude mit Eigentumswohnungen	56	- 8	303	23	-	-	969	20 487
Nichtwohngebäude zusammen	884	742	65	5	- 16	- 0	182	442 195
Dav.: Anstaltsgebäude	26	48	-	- 0	-	-	- 8	63 409
Büro- und Verwaltungsgebäude	68	22	4	0	-	-	4	27 520
Landwirtschaftliche Betriebsgebäude	75	43	10	1	-	-	49	14 578
Nichtlandwirtschaftliche Betriebsgebäude	540	582	51	4	-	-	186	264 590
Sonstige Nichtwohngebäude	175	48	-	- 0	- 16	- 0	- 49	72 098
Dar.: Ausgewählte Infrastrukturgebäude	202	110	- 2	- 1	- 16	- 0	- 62	149 036
Schleswig-Holstein								
Wohn- und Nichtwohngebäude	6 197	1 087	5 409	612	175	7	25 674	1 364 090
Wohngebäude zusammen	4 745	77	5 314	604	175	7	25 383	717 799
Dav.: Wohngebäude mit 1 Wohnung
Wohngebäude mit 2 Wohnungen
Wohngebäude mit 3 oder mehr Wohnungen
Wohnheime	12	3	57	2	185	7	312	12 831
Dar.: Gebäude mit Eigentumswohnungen	80	10	618	54	-	-	2 173	59 108
Nichtwohngebäude zusammen	1 452	1 010	95	8	-	-	291	646 291
Dav.: Anstaltsgebäude	40	49	- 14	- 2	-	-	- 44	60 845
Büro- und Verwaltungsgebäude	99	91	17	1	-	-	32	87 070
Landwirtschaftliche Betriebsgebäude	507	310	10	2	-	-	49	70 087
Nichtlandwirtschaftliche Betriebsgebäude	637	467	73	7	-	-	253	301 339
Sonstige Nichtwohngebäude	169	93	9	- 0	-	-	1	126 950
Dar.: Ausgewählte Infrastrukturgebäude	234	151	- 6	- 2	-	-	- 50	197 217

Bautätigkeit
2 Baugenehmigungen
2.2 Hochbau insgesamt
2.2.2 Nach Gebäudearten und Ländern
Januar bis September 2007

Gebäudeart ----- Bauherr	Errichtung neuer Gebäude								
	Gebäude	Raum- inhalt	Nutz- fläche	Wohnungen		sonstige Wohneinheiten		Wohn- räume	veranschlagte Kosten des Bauwerkes
				ins- gesamt	Wohn- fläche	ins- gesamt	Wohn- fläche		
	Anzahl	1 000 m ³	1 000 m ²	Anzahl	1 000 m ²	Anzahl	1 000 m ²	Anzahl	1 000 EUR
Sachsen									
Wohn- und Nichtwohngebäude	3 250	8 448	1 013	2 728	324	145	6	14 104	1 021 020
Wohngebäude zusammen	2 147	1 731	84	2 711	322	145	6	14 035	362 259
Dav.: Wohngebäude mit 1 Wohnung	1 961	1 358	65	1 961	258	1	-	11 137	289 621
Wohngebäude mit 2 Wohnungen	124	137	7	248	27	-	-	1 126	26 807
Wohngebäude mit 3 oder mehr Wohnungen	55	200	11	486	36	-	-	1 555	37 067
Wohnheime	7	37	1	16	1	144	6	217	8 764
Dar.: Gebäude mit Eigentumswohnungen	17	56	3	107	11	-	-	466	9 936
Nichtwohngebäude zusammen	1 103	6 717	929	17	2	-	-	69	658 761
Dav.: Anstaltsgebäude	55	237	55	-	-	-	-	-	50 545
Büro- und Verwaltungsgebäude	75	379	64	5	1	-	-	25	78 810
Landwirtschaftliche Betriebsgebäude	86	207	37	2	0	-	-	9	9 052
Nichtlandwirtschaftliche Betriebsgebäude	773	5 510	708	4	0	-	-	14	440 264
Sonstige Nichtwohngebäude	114	384	66	6	1	-	-	21	80 090
Dar.: Ausgewählte Infrastrukturgebäude	192	1 054	160	7	1	-	-	24	162 457
Sachsen-Anhalt									
Wohn- und Nichtwohngebäude	1 698	5 606	643	1 637	175	-	-	7 435	496 983
Wohngebäude zusammen	1 124	855	4	1 613	172	-	-	7 345	173 722
Dav.: Wohngebäude mit 1 Wohnung	1 031	653	1	1 031	132	-	-	5 513	132 734
Wohngebäude mit 2 Wohnungen	46	43	0	92	9	-	-	411	9 166
Wohngebäude mit 3 oder mehr Wohnungen	47	159	3	490	31	-	-	1 421	31 822
Wohnheime	-	-	-	-	-	-	-	-	-
Dar.: Gebäude mit Eigentumswohnungen	20	70	0	191	13	-	-	588	13 146
Nichtwohngebäude zusammen	574	4 751	639	24	3	-	-	90	323 261
Dav.: Anstaltsgebäude	12	220	39	-	-	-	-	-	30 345
Büro- und Verwaltungsgebäude	37	100	20	6	1	-	-	19	19 903
Landwirtschaftliche Betriebsgebäude	53	196	37	2	0	-	-	14	12 918
Nichtlandwirtschaftliche Betriebsgebäude	364	3 962	503	15	1	-	-	50	223 341
Sonstige Nichtwohngebäude	108	272	39	1	0	-	-	7	36 754
Dar.: Ausgewählte Infrastrukturgebäude	117	582	91	1	0	-	-	7	79 370
Schleswig-Holstein									
Wohn- und Nichtwohngebäude	4 293	8 577	981	4 959	536	182	7	22 913	1 169 217
Wohngebäude zusammen	3 310	2 759	97	4 867	528	182	7	22 609	626 071
Dav.: Wohngebäude mit 1 Wohnung	2 931	1 938	62	2 931	373	5	0	15 724	429 817
Wohngebäude mit 2 Wohnungen	200	203	4	400	39	-	-	1 700	48 529
Wohngebäude mit 3 oder mehr Wohnungen	174	571	28	1 478	114	-	-	4 875	135 479
Wohnheime	5	46	3	58	3	177	6	310	12 246
Dar.: Gebäude mit Eigentumswohnungen	72	249	12	602	52	-	-	2 101	56 443
Nichtwohngebäude zusammen	983	5 819	883	92	8	-	-	304	543 146
Dav.: Anstaltsgebäude	23	201	44	6	0	-	-	19	47 157
Büro- und Verwaltungsgebäude	59	537	84	24	2	-	-	63	76 002
Landwirtschaftliche Betriebsgebäude	404	1 645	275	5	1	-	-	23	61 324
Nichtlandwirtschaftliche Betriebsgebäude	398	2 910	400	47	4	-	-	163	249 847
Sonstige Nichtwohngebäude	99	527	81	10	1	-	-	36	108 816
Dar.: Ausgewählte Infrastrukturgebäude	133	764	130	15	1	-	-	50	161 466

Bautätigkeit
2 Baugenehmigungen
2.2 Hochbau insgesamt
2.2.2 Nach Gebäudearten und Ländern
Januar bis September 2007

Gebäudeart ----- Bauherr	Insgesamt (einschl. Baumaßnahmen an bestehenden Gebäuden)							
	Gebäude/ Baumaß- nahmen	Nutzfläche	Wohnungen		sonstige Wohneinheiten		Wohn- räume	veranschlagte Kosten des Bauwerkes
			insgesamt	Wohn- fläche	insgesamt	Wohn- fläche		
	Anzahl	1 000 m ²	Anzahl	1 000 m ²	Anzahl	1 000 m ²	Anzahl	1 000 EUR
Thüringen								
Wohn- und Nichtwohngebäude	3 531	505	2 458	283	184	7	11 864	752 144
Wohngebäude zusammen	2 518	18	2 374	278	101	4	11 583	356 995
Dav.: Wohngebäude mit 1 Wohnung
Wohngebäude mit 2 Wohnungen
Wohngebäude mit 3 oder mehr Wohnungen
Wohnheime	3	0	20	1	99	3	141	1 197
Dar.: Gebäude mit Eigentumswohnungen	69	4	251	23	-	-	959	24 382
Nichtwohngebäude zusammen	1 013	487	84	5	83	3	281	395 149
Dav.: Anstaltsgebäude	20	27	8	0	11	1	21	37 418
Büro- und Verwaltungsgebäude	80	24	10	1	7	0	48	55 476
Landwirtschaftliche Betriebsgebäude	77	29	15	1	-	-	36	11 953
Nichtlandwirtschaftliche Betriebsgebäude	624	380	54	4	-	-	162	233 688
Sonstige Nichtwohngebäude	212	26	27	1	65	2	86	56 614
Dar.: Ausgewählte Infrastrukturgebäude	163	58	21	0	76	3	45	103 332

Gebäudeart ----- Bauherr	Errichtung neuer Gebäude								
	Gebäude	Raum- inhalt	Nutz- fläche	Wohnungen		sonstige Wohneinheiten		Wohn- räume	veranschlagte Kosten des Bauwerkes
				ins- gesamt	Wohn- fläche	ins- gesamt	Wohn- fläche		
	Anzahl	1 000 m ³	1 000 m ²	Anzahl	1 000 m ²	Anzahl	1 000 m ²	Anzahl	1 000 EUR
Thüringen									
Wohn- und Nichtwohngebäude	1 793	3 851	466	1 802	202	118	5	9 173	477 370
Wohngebäude zusammen	1 218	1 082	62	1 763	199	92	3	9 025	228 984
Dav.: Wohngebäude mit 1 Wohnung	1 071	778	46	1 071	143	-	-	6 342	166 413
Wohngebäude mit 2 Wohnungen	91	90	4	182	17	-	-	790	18 888
Wohngebäude mit 3 oder mehr Wohnungen	55	204	12	490	38	2	1	1 771	42 683
Wohnheime	1
Dar.: Gebäude mit Eigentumswohnungen	23	72	3	167	14	-	-	636	13 519
Nichtwohngebäude zusammen	575	2 770	405	39	3	26	1	148	248 386
Dav.: Anstaltsgebäude	11	105	26	-	-	26	1	26	26 993
Büro- und Verwaltungsgebäude	35	121	22	3	0	-	-	15	29 197
Landwirtschaftliche Betriebsgebäude	52	145	26	-	-	-	-	-	8 343
Nichtlandwirtschaftliche Betriebsgebäude	382	2 303	312	30	2	-	-	78	163 545
Sonstige Nichtwohngebäude	95	96	19	6	1	-	-	29	20 308
Dar.: Ausgewählte Infrastrukturgebäude	67	202	44	3	0	26	1	45	48 760

Bautätigkeit
2 Baugenehmigungen
2.3 Fertigteilbau
2.3.1 Nach Gebäudearten und Bauherrengruppen
Januar bis September 2007

Deutschland

Gebäudeart ----- Bauherr	Errichtung neuer Gebäude								
	Gebäude	Raum- inhalt	Nutz- fläche	Wohnungen		sonstige Wohneinheiten		Wohn- räume	veranschlagte Kosten des Bauwerkes
				ins- gesamt	Wohn- fläche	ins- gesamt	Wohn- fläche		
	Anzahl	1 000 m ³	1 000 m ²	Anzahl	1 000 m ²	Anzahl	1 000 m ²	Anzahl	1 000 EUR
Wohn- und Nichtwohngebäude	16 995	87 152	10 627	12 391	1 481	1 307	26	65 584	7 769 110
Dagegen:									
Januar bis September 2006	23 385	83 209	10 094	18 871	2 338	233	6	102 673	8 365 305
Januar bis September 2005	20 434	67 717	8 564	16 080	1 981	19	1	87 600	6 706 941
Januar bis September 2004	22 939	73 379	9 235	18 630	2 271	364	11	102 725	7 525 762
Wohngebäude zusammen	9 686	7 927	435	12 004	1 453	1 307	26	64 425	1 922 261
Davon:									
Wohngebäude mit 1 Wohnung	8 718	6 538	374	8 718	1 206	11	0	51 346	1 579 468
Wohngebäude mit 2 Wohnungen	763	751	39	1 526	144	-	-	6 397	185 960
Wohngebäude mit 3 oder mehr Wohnungen	144	459	19	1 204	90	-	-	3 949	110 945
Wohnheime	61	179	2	556	13	1 296	25	2 733	45 888
Darunter:									
Wohngebäude mit Eigentumswohnungen	125	333	14	824	67	-	-	2 923	83 648
Von den Bauherren waren:									
Öffentliche Bauherren	58	84	0	95	6	839	16	1 913	24 676
Unternehmen	1 403	1 320	70	2 607	245	413	8	10 455	276 343
Davon:									
Wohnungsunternehmen	1 203	1 074	60	2 074	206	-	-	8 335	219 186
Immobilienfonds	7	48	1	217	5	237	4	516	10 042
Sonstige Unternehmen	193	198	10	316	33	176	4	1 604	47 115
Private Haushalte	8 218	6 483	363	9 198	1 195	7	0	51 595	1 607 807
Organisationen ohne Erwerbszweck	7	39	0	104	8	48	2	462	13 435
Nichtwohngebäude zusammen	7 309	79 225	10 193	387	28	-	-	1 159	5 846 849
Davon:									
Anstaltsgebäude	39	1 031	178	144	4	-	-	216	275 866
Büro- und Verwaltungsgebäude	330	2 807	499	25	3	-	-	106	539 346
Landwirtschaftliche Betriebsgebäude	1 687	7 426	1 177	20	2	-	-	66	304 610
Nichtlandwirtschaftliche Betriebsgebäude	4 763	65 114	7 875	183	18	-	-	689	4 184 699
Darunter:									
Fabrik- und Werkstattgebäude	1 514	22 482	2 690	51	6	-	-	222	1 575 074
Handels- und Lagergebäude	2 631	38 916	4 487	91	9	-	-	363	2 189 289
Hotels und Gaststätten	81	452	68	4	0	-	-	14	127 124
Sonstige Nichtwohngebäude	490	2 846	463	15	2	-	-	82	542 328
Darunter:									
Ausgewählte Infrastrukturgebäude	685	5 552	780	159	6	-	-	310	926 420
Von den Bauherren waren:									
Öffentliche Bauherren	357	1 882	323	3	0	-	-	11	453 839
Unternehmen	6 138	74 922	9 460	351	24	-	-	982	5 147 214
Davon:									
Land- und Forstwirtschaft, Fischerei	1 721	7 231	1 173	19	2	-	-	65	298 496
Produzierendes Gewerbe	2 255	32 923	3 889	35	4	-	-	146	2 057 026
Handel, Kreditinstitute und Versiche- rungsgewerbe, Dienstleistungen so- wie Verkehr und Nachrichtenüber- mittlung	2 162	34 769	4 398	297	18	-	-	771	2 791 692
Darunter:									
Immobilienfonds	59	3 081	304	-	-	-	-	-	136 266
Private Haushalte	640	1 719	275	32	4	-	-	160	136 699
Organisationen ohne Erwerbszweck	174	702	135	1	0	-	-	6	109 097

Bautätigkeit
2 Baugenehmigungen
2.3 Fertigteilkau
2.3.1 Nach Gebäudearten und Bauherrengruppen
Januar bis September 2007

Früheres Bundesgebiet

Gebäudeart ----- Bauherr	Errichtung neuer Gebäude								
	Gebäude	Raum- inhalt	Nutz- fläche	Wohnungen		sonstige Wohneinheiten		Wohn- räume	veranschlagte Kosten des Bauwerkes
				ins- gesamt	Wohn- fläche	ins- gesamt	Wohn- fläche		
	Anzahl	1 000 m ³	1 000 m ²	Anzahl	1 000 m ²	Anzahl	1 000 m ²	Anzahl	1 000 EUR
Wohn- und Nichtwohngebäude	14 419	74 366	9 086	10 408	1 270	1 300	25	56 412	6 679 139
Dagegen:									
Januar bis September 2006	19 723	70 353	8 682	16 004	2 004	232	6	88 031	7 192 781
Januar bis September 2005	17 032	57 987	7 350	13 385	1 675	18	1	73 946	5 782 917
Januar bis September 2004	18 624	61 214	7 789	14 861	1 856	180	6	83 522	6 335 013
Wohngebäude zusammen	8 177	6 905	397	10 055	1 244	1 300	25	55 337	1 678 550
Davon:									
Wohngebäude mit 1 Wohnung	7 360	5 708	343	7 360	1 038	6	0	44 130	1 383 657
Wohngebäude mit 2 Wohnungen	637	664	36	1 274	124	-	-	5 522	165 443
Wohngebäude mit 3 oder mehr Wohnungen	120	357	16	866	68	-	-	2 971	84 112
Wohnheime	60	176	2	555	13	1 294	25	2 714	45 338
Darunter:									
Wohngebäude mit Eigentumswohnungen	81	260	12	569	50	-	-	2 106	62 440
Von den Bauherren waren:									
Öffentliche Bauherren	57	83	0	94	6	839	16	1 906	24 496
Unternehmen	1 249	1 188	66	2 221	217	407	8	9 294	245 682
Davon:									
Wohnungsunternehmen	1 092	988	57	1 768	187	-	-	7 544	199 309
Immobilienfonds	7	48	1	217	5	237	4	516	10 042
Sonstige Unternehmen	150	153	8	236	25	170	4	1 234	36 331
Private Haushalte	6 867	5 620	330	7 736	1 020	6	0	44 068	1 403 717
Organisationen ohne Erwerbszweck	4	14	0	4	1	48	2	69	4 655
Nichtwohngebäude zusammen	6 242	67 461	8 689	353	26	-	-	1 075	5 000 589
Davon:									
Anstaltsgebäude	29	813	142	144	4	-	-	216	248 865
Büro- und Verwaltungsgebäude	279	2 644	466	24	3	-	-	101	507 518
Landwirtschaftliche Betriebsgebäude	1 564	6 706	1 078	14	2	-	-	56	271 853
Nichtlandwirtschaftliche Betriebsgebäude	3 993	54 697	6 588	158	16	-	-	629	3 476 777
Darunter:									
Fabrik- und Werkstattgebäude	1 238	17 580	2 116	50	6	-	-	218	1 225 827
Handels- und Lagergebäude	2 258	33 989	3 873	91	9	-	-	363	1 871 423
Hotels und Gaststätten	69	433	63	4	0	-	-	14	121 926
Sonstige Nichtwohngebäude	377	2 601	416	13	2	-	-	73	495 576
Darunter:									
Ausgewählte Infrastrukturgebäude	529	4 220	636	157	6	-	-	301	796 331
Von den Bauherren waren:									
Öffentliche Bauherren	298	1 690	289	3	0	-	-	11	419 196
Unternehmen	5 313	63 641	8 043	319	22	-	-	907	4 367 672
Davon:									
Land- und Forstwirtschaft, Fischerei	1 593	6 707	1 082	12	1	-	-	50	278 292
Produzierendes Gewerbe	1 875	26 219	3 105	35	4	-	-	146	1 619 216
Handel, Kreditinstitute und Versiche- rungsgewerbe, Dienstleistungen so- wie Verkehr und Nachrichtenüber- mittlung	1 845	30 715	3 857	272	16	-	-	711	2 470 164
Darunter:									
Immobilienfonds	49	2 587	259	-	-	-	-	-	112 867
Private Haushalte	507	1 619	255	30	4	-	-	151	129 607
Organisationen ohne Erwerbszweck	124	511	103	1	0	-	-	6	84 114

Bautätigkeit
2 Baugenehmigungen
2.3 Fertigteilbau
2.3.1 Nach Gebäudearten und Bauherrengruppen
Januar bis September 2007

Neue Länder und Berlin

Gebäudeart ----- Bauherr	Errichtung neuer Gebäude								
	Gebäude	Raum- inhalt	Nutz- fläche	Wohnungen		sonstige Wohneinheiten		Wohn- räume	veranschlagte Kosten des Bauwerkes
				ins- gesamt	Wohn- fläche	ins- gesamt	Wohn- fläche		
	Anzahl	1 000 m ³	1 000 m ²	Anzahl	1 000 m ²	Anzahl	1 000 m ²	Anzahl	1 000 EUR
Wohn- und Nichtwohngebäude	2 576	12 786	1 541	1 983	212	7	1	9 172	1 089 971
Dagegen:									
Januar bis September 2006	3 662	12 856	1 413	2 867	334	1	-	14 642	1 172 524
Januar bis September 2005	3 402	9 731	1 214	2 695	306	1	-	13 654	924 024
Januar bis September 2004	4 315	12 165	1 446	3 769	416	184	5	19 203	1 190 749
Wohngebäude zusammen	1 509	1 022	38	1 949	209	7	1	9 088	243 711
Davon:									
Wohngebäude mit 1 Wohnung	1 358	830	31	1 358	168	5	0	7 216	195 811
Wohngebäude mit 2 Wohnungen	126	87	3	252	19	-	-	875	20 517
Wohngebäude mit 3 oder mehr Wohnungen	24	102	4	338	22	-	-	978	26 833
Wohnheime	1
Darunter:									
Wohngebäude mit Eigentumswohnungen	44	73	2	255	17	-	-	817	21 208
Von den Bauherren waren:									
Öffentliche Bauherren	1
Unternehmen	154	132	5	386	28	6	1	1 161	30 661
Davon:									
Wohnungsunternehmen	111	87	3	306	19	-	-	791	19 877
Immobilienfonds
Sonstige Unternehmen	43	45	2	80	8	6	1	370	10 784
Private Haushalte	1 351	864	33	1 462	174	1	-	7 527	204 090
Organisationen ohne Erwerbszweck	3	26	-	100	7	-	-	393	8 780
Nichtwohngebäude zusammen	1 067	11 764	1 503	34	2	-	-	84	846 260
Davon:									
Anstaltsgebäude	10	218	36	-	-	-	-	-	27 001
Büro- und Verwaltungsgebäude	51	163	34	1	0	-	-	5	31 828
Landwirtschaftliche Betriebsgebäude	123	721	99	6	0	-	-	10	32 757
Nichtlandwirtschaftliche Betriebsgebäude	770	10 416	1 287	25	2	-	-	60	707 922
Darunter:									
Fabrik- und Werkstattgebäude	276	4 902	574	1	0	-	-	4	349 247
Handels- und Lagergebäude	373	4 928	615	-	-	-	-	-	317 866
Hotels und Gaststätten	12	19	5	-	-	-	-	-	5 198
Sonstige Nichtwohngebäude	113	246	47	2	0	-	-	9	46 752
Darunter:									
Ausgewählte Infrastrukturgebäude	156	1 332	144	2	0	-	-	9	130 089
Von den Bauherren waren:									
Öffentliche Bauherren	59	192	34	-	-	-	-	-	34 643
Unternehmen	825	11 282	1 417	32	2	-	-	75	779 542
Davon:									
Land- und Forstwirtschaft, Fischerei	128	524	91	7	1	-	-	15	20 204
Produzierendes Gewerbe	380	6 704	785	-	-	-	-	-	437 810
Handel, Kreditinstitute und Versiche- rungsgewerbe, Dienstleistungen so- wie Verkehr und Nachrichtenüber- mittlung	317	4 054	541	25	2	-	-	60	321 528
Darunter:									
Immobilienfonds	10	493	45	-	-	-	-	-	23 399
Private Haushalte	133	101	20	2	0	-	-	9	7 092
Organisationen ohne Erwerbszweck	50	190	33	-	-	-	-	-	24 983

Bautätigkeit
2 Baugenehmigungen
2.3 Fertigteibau
2.3.2 Nach Gebäudearten und Ländern
Januar bis September 2007

Gebäudeart ----- Bauherr	Errichtung neuer Gebäude								
	Gebäude	Raum- inhalt	Nutz- fläche	Wohnungen		sonstige Wohneinheiten		Wohn- räume	veran- schlagte Kosten des Bauwerkes
				ins- gesamt	Wohn- fläche	ins- gesamt	Wohn- fläche		
	Anzahl	1 000 m ³	1 000 m ²	Anzahl	1 000 m ²	Anzahl	1 000 m ²	Anzahl	1 000 EUR
Baden-Württemberg									
Wohn- und Nichtwohngebäude Insgesamt	2 973	10 942	1 310	2 379	303	5	1	12 993	1 100 201
Wohngebäude zusammen	1 954	1 663	131	2 351	300	5	1	12 865	425 623
Nichtwohngebäude zusammen	1 019	9 279	1 179	28	4	-	-	128	674 578
Bayern									
Wohn- und Nichtwohngebäude Insgesamt	4 272	21 370	2 664	3 208	400	996	20	18 230	2 027 709
Wohngebäude zusammen	2 548	2 308	121	3 117	391	996	20	17 890	554 265
Nichtwohngebäude zusammen	1 724	19 062	2 542	91	9	-	-	340	1 473 444
Berlin									
Wohn- und Nichtwohngebäude Insgesamt	233	858	118	288	29	-	-	1 202	118 948
Wohngebäude zusammen	185	142	6	288	29	-	-	1 202	35 788
Nichtwohngebäude zusammen	48	716	112	-	-	-	-	-	83 160
Brandenburg									
Wohn- und Nichtwohngebäude Insgesamt	777	2 509	265	652	74	7	1	3 113	213 803
Wohngebäude zusammen	564	364	14	646	74	7	1	3 103	84 404
Nichtwohngebäude zusammen	213	2 144	252	6	0	-	-	10	129 399
Bremen									
Wohn- und Nichtwohngebäude Insgesamt	38	997	94	7	1	-	-	40	46 932
Wohngebäude zusammen	7	5	0	7	1	-	-	40	1 045
Nichtwohngebäude zusammen	31	992	94	-	-	-	-	-	45 887
Hamburg									
Wohn- und Nichtwohngebäude Insgesamt	77	962	84	52	7	-	-	274	44 133
Wohngebäude zusammen	34	33	2	52	7	-	-	274	9 793
Nichtwohngebäude zusammen	43	929	82	-	-	-	-	-	34 340
Hessen									
Wohn- und Nichtwohngebäude Insgesamt	1 529	9 637	1 292	1 184	128	-	-	5 995	1 319 080
Wohngebäude zusammen	745	658	46	1 005	121	-	-	5 635	153 495
Nichtwohngebäude zusammen	784	8 978	1 246	179	7	-	-	360	1 165 585
Mecklenburg-Vorpommern									
Wohn- und Nichtwohngebäude Insgesamt	315	854	113	437	38	-	-	1 764	111 694
Wohngebäude zusammen	250	165	4	436	38	-	-	1 760	40 141
Nichtwohngebäude zusammen	65	690	109	1	0	-	-	4	71 553
Niedersachsen									
Wohn- und Nichtwohngebäude Insgesamt	929	4 696	652	399	53	-	-	2 326	266 871
Wohngebäude zusammen	358	256	10	391	52	-	-	2 282	56 244
Nichtwohngebäude zusammen	571	4 440	642	8	1	-	-	44	210 627

Bautätigkeit
2 Baugenehmigungen
2.3 Fertigteilbau
2.3.2 Nach Gebäudearten und Ländern
Januar bis September 2007

Gebäudeart ----- Bauherr	Errichtung neuer Gebäude								
	Gebäude	Raum- inhalt	Nutz- fläche	Wohnungen		sonstige Wohneinheiten		Wohn- räume	veran- schlagte Kosten des Bauwerkes
				ins- gesamt	Wohn- fläche	ins- gesamt	Wohn- fläche		
	Anzahl	1 000 m ³	1 000 m ²	Anzahl	1 000 m ²	Anzahl	1 000 m ²	Anzahl	1 000 EUR
Nordrhein-Westfalen									
Wohn- und Nichtwohngebäude Insgesamt	2 195	16 269	1 912	1 315	165	62	1	7 110	1 123 179
Wohngebäude zusammen	1 097	865	31	1 300	163	62	1	7 032	203 770
Nichtwohngebäude zusammen	1 098	15 404	1 881	15	2	-	-	78	919 409
Rheinland-Pfalz									
Wohn- und Nichtwohngebäude Insgesamt	1 512	6 100	658	1 235	142	237	4	6 343	461 742
Wohngebäude zusammen	937	766	46	1 218	140	237	4	6 265	192 055
Nichtwohngebäude zusammen	575	5 335	612	17	2	-	-	78	269 687
Saarland									
Wohn- und Nichtwohngebäude Insgesamt	145	429	50	94	12	-	-	537	37 412
Wohngebäude zusammen	84	63	0	93	12	-	-	532	15 840
Nichtwohngebäude zusammen	61	366	50	1	0	-	-	5	21 572
Sachsen									
Wohn- und Nichtwohngebäude Insgesamt	623	3 741	442	305	36	-	-	1 587	340 166
Wohngebäude zusammen	266	184	8	304	36	-	-	1 582	43 717
Nichtwohngebäude zusammen	357	3 557	434	1	0	-	-	5	296 449
Sachsen-Anhalt									
Wohn- und Nichtwohngebäude Insgesamt	280	3 160	392	104	13	-	-	530	192 645
Wohngebäude zusammen	92	60	0	104	13	-	-	530	14 000
Nichtwohngebäude zusammen	188	3 099	392	-	-	-	-	-	178 645
Schleswig-Holstein									
Wohn- und Nichtwohngebäude Insgesamt	749	2 964	371	535	59	-	-	2 564	251 880
Wohngebäude zusammen	413	288	9	521	58	-	-	2 522	66 420
Nichtwohngebäude zusammen	336	2 676	362	14	1	-	-	42	185 460
Thüringen									
Wohn- und Nichtwohngebäude Insgesamt	348	1 665	211	197	22	-	-	976	112 715
Wohngebäude zusammen	152	107	7	171	20	-	-	911	25 661
Nichtwohngebäude zusammen	196	1 558	205	26	2	-	-	65	87 054

Bautätigkeit
3 Baufertigstellungen
3.1 Nach Gebäudearten und Bauherrengruppen

Januar bis Dezember 2006

Deutschland

Gebäudeart ----- Bauherr	Insgesamt (einschl. Baumaßnahmen an bestehenden Gebäuden)							
	Gebäude/ Baumaß- nahmen	Nutzfläche	Wohnungen		sonstige Wohneinheiten		Wohn- räume	veranschlagte Kosten des Bauwerkes
			insgesamt	Wohn- fläche	insgesamt	Wohn- fläche		
	Anzahl	1 000 m ²	Anzahl	1 000 m ²	Anzahl	1 000 m ²	Anzahl	1 000 EUR
Wohn- und Nichtwohngebäude	245 425	36 041	248 435	29 475	6 136	187	1 286 563	61 284 480
Dagegen:								
Januar bis Dezember 2005	243 317	32 948	238 977	28 803	5 134	164	1 264 023	58 215 112
Januar bis Dezember 2004	279 346	37 404	278 019	33 322	4 435	147	1 469 302	67 042 839
Januar bis Dezember 2003	267 322	37 846	268 093	31 593	4 908	160	1 402 397	66 246 083
Wohngebäude zusammen	202 882	5 774	244 114	29 089	5 291	169	1 270 524	36 570 273
Davon:								
Wohngebäude mit 1 Wohnung
Wohngebäude mit 2 Wohnungen
Wohngebäude mit 3 oder mehr Wohnungen
Wohnheime	288	58	942	35	5 829	177	8 975	359 422
Darunter:								
Wohngebäude mit Eigentumswohnungen	8 862	544	45 759	3 882	- 254	- 5	173 310	4 795 388
Von den Bauherren waren:								
Öffentliche Bauherren	487	19	1 444	106	284	9	5 464	174 568
Unternehmen	37 720	1 313	82 709	7 996	2 020	63	361 688	10 011 971
Davon:								
Wohnungsunternehmen	31 040	1 167	71 346	6 857	773	28	309 800	8 550 815
Immobilienfonds	509	6	1 141	111	-	-	4 682	136 657
Sonstige Unternehmen	6 171	140	10 222	1 027	1 247	35	47 206	1 324 499
Private Haushalte	164 157	4 404	158 171	20 872	274	9	894 839	26 041 662
Organisationen ohne Erwerbszweck	518	38	1 790	114	2 713	89	8 533	342 072
Nichtwohngebäude zusammen	42 543	30 268	4 321	387	845	18	16 039	24 714 207
Davon:								
Anstaltsgebäude	1 072	1 465	777	39	940	19	2 625	2 736 701
Büro- und Verwaltungsgebäude	3 967	3 493	671	60	- 68	- 2	2 084	4 952 727
Landwirtschaftliche Betriebsgebäude	8 964	4 244	537	59	18	1	2 421	1 253 339
Nichtlandwirtschaftliche Betriebsgebäude	23 079	18 468	2 196	223	15	1	8 861	11 647 178
Darunter:								
Fabrik- und Werkstattgebäude	6 002	5 158	586	67	- 27	- 0	2 706	3 435 010
Handels- und Lagergebäude	10 781	10 014	1 317	128	25	0	5 138	5 848 609
Hotels und Gaststätten	1 827	599	5	4	25	1	- 12	882 968
Sonstige Nichtwohngebäude	5 461	2 599	140	6	- 60	- 1	48	4 124 262
Darunter:								
Ausgewählte Infrastrukturgebäude	7 199	4 579	892	45	850	18	2 604	7 571 898
Von den Bauherren waren:								
Öffentliche Bauherren	4 201	2 492	- 104	- 13	- 43	- 1	- 619	4 384 165
Unternehmen	28 844	24 918	2 804	265	699	15	11 239	17 077 323
Davon:								
Land- und Forstwirtschaft, Fischerei	8 774	4 344	329	33	67	2	1 408	1 341 920
Produzierendes Gewerbe	7 112	7 036	356	39	- 39	- 1	1 555	4 219 126
Handel, Kreditinstitute und Versiche- rungsgewerbe, Dienstleistungen so- wie Verkehr und Nachrichtenüber- mittlung	12 958	13 538	2 119	194	671	14	8 276	11 516 277
Darunter:								
Immobilienfonds	305	818	38	4	-	-	140	660 341
Private Haushalte	7 100	1 584	1 162	116	- 46	- 1	4 456	1 221 579
Organisationen ohne Erwerbszweck	2 398	1 274	459	19	235	4	963	2 031 140

Bautätigkeit
3 Baufertigstellungen
3.1 Nach Gebäudearten und Bauherrengruppen

Januar bis Dezember 2006

Deutschland

Gebäudeart ----- Bauherr	Errichtung neuer Gebäude								
	Gebäude	Raum- inhalt	Nutz- fläche	Wohnungen		sonstige Wohneinheiten		Wohn- räume	veranschlagte Kosten des Bauwerkes
				ins- gesamt	Wohn- fläche	ins- gesamt	Wohn- fläche		
	Anzahl	1 000 m ³	1 000 m ²	Anzahl	1 000 m ²	Anzahl	1 000 m ²	Anzahl	1 000 EUR
Wohn- und Nichtwohngebäude	172 451	307 114	32 731	223 712	25 731	6 117	176	1 143 473	51 086 229
Dagegen:									
Januar bis Dezember 2005	168 775	293 053	30 442	214 089	24 955	5 175	148	1 116 033	48 487 025
Januar bis Dezember 2004	198 438	334 884	34 416	252 173	29 169	5 190	148	1 310 824	55 887 057
Januar bis Dezember 2003	187 042	329 184	34 674	240 932	27 452	4 506	144	1 240 174	55 098 922
Wohngebäude zusammen	145 739	139 205	6 579	219 777	25 391	5 203	157	1 128 398	31 607 515
Davon:									
Wohngebäude mit 1 Wohnung	123 963	94 539	4 603	123 963	17 179	91	3	746 391	21 211 525
Wohngebäude mit 2 Wohnungen	12 750	14 826	746	25 500	2 720	15	1	120 271	3 360 701
Wohngebäude mit 3 oder mehr Wohnungen	8 861	28 719	1 158	69 362	5 456	108	4	253 561	6 746 720
Wohnheime	165	1 120	72	952	36	4 989	150	8 175	288 569
Darunter:									
Wohngebäude mit Eigentumswohnungen	5 750	17 797	742	41 439	3 404	46	2	156 103	4 144 867
Von den Bauherren waren:									
Öffentliche Bauherren	314	529	25	1 394	92	267	7	4 805	125 879
Unternehmen	32 490	39 383	1 587	78 283	7 432	2 230	64	342 951	8 986 442
Davon:									
Wohnungsunternehmen	27 719	34 052	1 338	69 067	6 505	1 106	33	299 344	7 811 250
Immobilienfonds	382	470	23	988	87	-	-	3 952	101 885
Sonstige Unternehmen	4 389	4 861	226	8 228	840	1 124	31	39 655	1 073 307
Private Haushalte	112 663	98 325	4 919	138 609	17 773	338	10	773 264	22 238 150
Organisationen ohne Erwerbszweck	272	968	49	1 491	95	2 368	77	7 378	257 044
Nichtwohngebäude zusammen	26 712	167 909	26 152	3 935	340	914	19	15 075	19 478 714
Davon:									
Anstaltsgebäude	495	6 535	1 261	833	45	850	17	2 761	1 966 518
Büro- und Verwaltungsgebäude	1 867	17 866	3 197	963	84	5	0	3 482	4 150 777
Landwirtschaftliche Betriebsgebäude	7 079	23 612	3 937	171	18	37	1	774	1 064 309
Nichtlandwirtschaftliche Betriebsgebäude	14 698	106 290	15 617	1 601	163	21	1	6 836	9 448 085
Darunter:									
Fabrik- und Werkstattgebäude	3 640	30 876	4 253	325	41	3	0	1 673	2 713 255
Handels- und Lagergebäude	6 849	62 420	8 333	913	89	-	-	3 712	4 773 181
Hotels und Gaststätten	562	2 325	451	94	11	17	0	418	597 103
Sonstige Nichtwohngebäude	2 573	13 606	2 140	367	29	1	-	1 222	2 849 025
Darunter:									
Ausgewählte Infrastrukturgebäude	3 609	23 575	3 870	1 178	73	821	16	3 904	5 444 130
Von den Bauherren waren:									
Öffentliche Bauherren	2 174	12 233	2 060	194	13	-	-	574	2 976 636
Unternehmen	19 091	142 386	21 687	2 554	236	682	14	10 459	14 222 045
Davon:									
Land- und Forstwirtschaft, Fischerei	7 118	24 262	4 013	176	18	37	1	783	1 167 394
Produzierendes Gewerbe	4 603	44 031	5 935	239	28	-	-	1 176	3 408 121
Handel, Kreditinstitute und Versiche- rungsgewerbe, Dienstleistungen so- wie Verkehr und Nachrichtenüber- mittlung	7 370	74 093	11 739	2 139	190	645	13	8 500	9 646 530
Darunter:									
Immobilienfonds	166	5 130	752	20	2	-	-	83	545 697
Private Haushalte	4 276	7 456	1 339	675	65	10	0	2 706	868 849
Organisationen ohne Erwerbszweck	1 171	5 834	1 066	512	26	222	4	1 336	1 411 184

Bautätigkeit
3 Baufertigstellungen
3.1 Nach Gebäudearten und Bauherrengruppen

Januar bis Dezember 2006

Früheres Bundesgebiet

Gebäudeart ----- Bauherr	Insgesamt (einschl. Baumaßnahmen an bestehenden Gebäuden)							
	Gebäude/ Baumaß- nahmen	Nutzfläche	Wohnungen		sonstige Wohneinheiten		Wohn- räume	veranschlagte Kosten des Bauwerkes
			insgesamt	Wohn- fläche	insgesamt	Wohn- fläche		
	Anzahl	1 000 m ²	Anzahl	1 000 m ²	Anzahl	1 000 m ²	Anzahl	1 000 EUR
Wohn- und Nichtwohngebäude	204 829	31 804	214 734	25 460	5 294	155	1 115 658	53 254,106
Dagegen:								
Januar bis Dezember 2005	200 881	28 192	203 425	24 601	4 545	141	1 085 717	48 623 136
Januar bis Dezember 2004	231 219	31 695	236 999	28 492	3 193	114	1 263 594	55 724 451
Januar bis Dezember 2003	220 425	33 030	225 236	26 755	3 778	125	1 192 055	54 973 406
Wohngebäude zusammen	168 900	5 421	210 735	25 106	4 706	144	1 100 922	31 984 036
Davon:								
Wohngebäude mit 1 Wohnung
Wohngebäude mit 2 Wohnungen
Wohngebäude mit 3 oder mehr Wohnungen
Wohnheime	246	55	953	36	5 050	149	7 884	319 050
Darunter:								
Wohngebäude mit Eigentumswohnungen	7 819	561	42 509	3 583	- 220	- 4	161 307	4 403 386
Von den Bauherren waren:								
Öffentliche Bauherren	385	19	1 405	92	224	7	4 792	136 066
Unternehmen	33 135	1 281	76 796	7 370	1 762	50	335 947	9 114 203
Davon:								
Wohnungsunternehmen	27 887	1 139	67 864	6 464	612	18	293 820	7 925 786
Immobilienfonds	254	8	762	69	-	-	2 991	81 730
Sonstige Unternehmen	4 994	135	8 170	836	1 150	32	39 136	1 106 687
Private Haushalte	134 953	4 085	131 030	17 552	248	6	752 917	22 436 869
Organisationen ohne Erwerbszweck	427	35	1 504	93	2 472	81	7 266	296 898
Nichtwohngebäude zusammen	35 929	26 384	3 999	355	588	11	14 736	21 270 070
Davon:								
Anstaltsgebäude	869	1 231	833	42	696	13	2 507	2 292 305
Büro- und Verwaltungsgebäude	3 266	3 241	562	50	- 74	- 2	1 746	4 545 334
Landwirtschaftliche Betriebsgebäude	8 450	4 017	454	51	42	1	2 071	1 180 297
Nichtlandwirtschaftliche Betriebsgebäude	19 203	15 711	2 053	207	10	1	8 395	9 903 438
Darunter:								
Fabrik- und Werkstattgebäude	4 929	4 077	522	62	- 27	- 0	2 455	2 777 819
Handels- und Lagergebäude	9 121	8 703	1 269	122	26	1	4 985	5 090 576
Hotels und Gaststätten	1 492	475	- 14	1	11	0	- 46	683 902
Sonstige Nichtwohngebäude	4 141	2 183	97	5	- 86	- 2	17	3 348 696
Darunter:								
Ausgewählte Infrastrukturgebäude	5 633	3 796	911	47	580	11	2 464	6 209 200
Von den Bauherren waren:								
Öffentliche Bauherren	3 180	2 026	- 49	- 8	- 43	- 1	- 375	3 454 600
Unternehmen	25 143	21 810	2 589	242	465	9	10 307	14 965 263
Davon:								
Land- und Forstwirtschaft, Fischerei	8 308	4 090	326	33	65	2	1 399	1 262 022
Produzierendes Gewerbe	5 976	5 673	339	37	- 39	- 1	1 491	3 482 317
Handel, Kreditinstitute und Versiche- rungsgewerbe, Dienstleistungen so- wie Verkehr und Nachrichtenüber- mittlung	10 859	12 048	1 924	172	439	9	7 417	10 220 924
Darunter:								
Immobilienfonds	235	625	27	3	-	-	104	477 553
Private Haushalte	5 612	1 446	1 020	102	- 39	- 1	3 873	1 102 931
Organisationen ohne Erwerbszweck	1 994	1 101	439	18	205	3	931	1 747 276

Bautätigkeit
3 Baufertigstellungen
3.1 Nach Gebäudearten und Bauherrnregruppen

Januar bis Dezember 2006

Früheres Bundesgebiet

Gebäudeart ----- Bauherr	Errichtung neuer Gebäude								
	Gebäude	Raum- inhalt	Nutz- fläche	Wohnungen		sonstige Wohneinheiten		Wohn- räume	veranschlagte Kosten des Bauwerkes
				ins- gesamt	Wohn- fläche	ins- gesamt	Wohn- fläche		
	Anzahl	1 000 m ³	1 000 m ²	Anzahl	1 000 m ²	Anzahl	1 000 m ²	Anzahl	1 000 EUR
Wohn- und Nichtwohngebäude	144 990	267 910	28 704	194 245	22 430	5 269	147	996 815	45 190 080
Dagegen:									
Januar bis Dezember 2005	140 417	249 688	25 926	182 912	21 517	4 400	127	962 370	41 339 966
Januar bis Dezember 2004	165 340	281 739	28 946	215 648	25 192	3 748	107	1 130 274	47 525 587
Januar bis Dezember 2003	155 169	283 561	29 965	203 707	23 500	3 603	115	1 059 218	46 745 239
Wohngebäude zusammen	122 068	122 537	5 918	190 692	22 122	4 586	134	983 202	28 128 074
Davon:									
Wohngebäude mit 1 Wohnung	102 282	80 960	4 084	102 282	14 494	84	3	628 572	18 367 500
Wohngebäude mit 2 Wohnungen	11 457	13 625	693	22 914	2 482	14	1	109 582	3 112 205
Wohngebäude mit 3 oder mehr Wohnungen	8 180	26 954	1 077	64 544	5 111	95	4	237 764	6 385 667
Wohnheime	149	998	64	952	36	4 393	128	7 284	262 702
Darunter:									
Wohngebäude mit Eigentumswohnungen	5 450	16 939	703	39 229	3 232	46	2	148 321	3 970 619
Von den Bauherren waren:									
Öffentliche Bauherren	266	473	22	1 289	82	226	6	4 330	111 227
Unternehmen	29 682	36 876	1 467	73 080	6 953	1 896	51	320 595	8 484 792
Davon:									
Wohnungsunternehmen	25 905	32 443	1 257	65 753	6 201	792	21	284 807	7 485 999
Immobilienfonds	215	321	17	633	57	-	-	2 578	72 573
Sonstige Unternehmen	3 562	4 112	193	6 694	695	1 104	31	33 210	926 220
Private Haushalte	91 889	84 343	4 388	115 039	15 007	272	7	651 752	19 301 638
Organisationen ohne Erwerbszweck	231	845	41	1 284	81	2 192	70	6 525	230 417
Nichtwohngebäude zusammen	22 922	145 373	22 786	3 553	308	683	13	13 613	17 062 006
Davon:									
Anstaltsgebäude	399	5 595	1 066	825	44	629	12	2 513	1 705 052
Büro- und Verwaltungsgebäude	1 582	16 694	2 981	839	73	-	-	3 024	3 900 450
Landwirtschaftliche Betriebsgebäude	6 753	22 325	3 729	1 669	18	37	1	765	1 013 372
Nichtlandwirtschaftliche Betriebsgebäude	12 213	89 337	13 218	1 443	148	16	0	6 262	8 068 758
Darunter:									
Fabrik- und Werkstattgebäude	2 952	23 826	3 305	312	40	3	0	1 618	2 155 275
Handels- und Lagergebäude	5 786	54 204	7 214	828	82	-	-	3 428	4 216 610
Hotels und Gaststätten	470	1 775	347	57	6	13	0	264	446 355
Sonstige Nichtwohngebäude	1 975	11 423	1 793	277	25	1	-	1 049	2 374 374
Darunter:									
Ausgewählte Infrastrukturgebäude	2 858	19 442	3 203	1 080	68	600	11	3 483	4 583 858
Von den Bauherren waren:									
Öffentliche Bauherren	1 667	9 878	1 664	189	12	-	-	558	2 420 182
Unternehmen	16 815	123 542	18 979	2 270	212	476	9	9 364	12 580 386
Davon:									
Land- und Forstwirtschaft, Fischerei	6 777	22 966	3 786	175	18	37	1	780	1 104 002
Produzierendes Gewerbe	3 824	34 795	4 735	229	27	-	-	1 138	2 785 802
Handel, Kreditinstitute und Versiche- rungsgewerbe, Dienstleistungen so- wie Verkehr und Nachrichtenüber- mittlung	6 214	65 781	10 458	1 866	166	439	8	7 446	8 690 582
Darunter:									
Immobilienfonds	128	4 197	596	14	2	-	-	68	426 403
Private Haushalte	3 453	6 873	1 221	604	59	5	0	2 429	806 835
Organisationen ohne Erwerbszweck	987	5 081	922	490	25	202	4	1 262	1 254 603

Statistisches Bundesamt, Ausgewählte Zahlen Bau, 09/2007

Bautätigkeit
3 Baufertigstellungen
3.1 Nach Gebäudearten und Bauherrnreggruppen

Januar bis Dezember 2006

Neue Länder und Berlin

Gebäudeart ----- Bauherr	Insgesamt (einschl. Baumaßnahmen an bestehenden Gebäuden)							
	Gebäude/ Baumaß- nahmen	Nutzfläche	Wohnungen		sonstige Wohneinheiten		Wohn- räume	veranschlagte Kosten des Bauwerkes
			insgesamt	Wohn- fläche	insgesamt	Wohn- fläche		
	Anzahl	1 000 m ²	Anzahl	1 000 m ²	Anzahl	1 000 m ²	Anzahl	1 000 EUR
Wohn- und Nichtwohngebäude	40 596	4 237	33 701	4 015	842	31	170 905	8 030 374
Dagegen:								
Januar bis Dezember 2005	42 436	4 756	35 552	4 203	589	23	178 306	9 591 976
Januar bis Dezember 2004	48 127	5 709	41 020	4 829	1 242	34	205 708	11 318 388
Januar bis Dezember 2003	46 897	4 816	42 857	4 838	1 130	35	210 342	11 272 677
Wohngebäude zusammen	33 982	353	33 379	3 983	585	25	169 602	4 586 237
Davon:								
Wohngebäude mit 1 Wohnung
Wohngebäude mit 2 Wohnungen
Wohngebäude mit 3 oder mehr Wohnungen
Wohnheime	42	3	- 11	- 1	779	28	1 091	40 372
Darunter:								
Wohngebäude mit Eigentumswohnungen	1 043	- 17	3 250	299	- 34	- 1	12 003	392 002
Von den Bauherren waren:								
Öffentliche Bauherren	102	- 0	39	15	60	2	672	38 502
Unternehmen	4 585	31	5 913	626	258	13	25 741	897 768
Davon:								
Wohnungsunternehmen	3 153	28	3 482	393	161	10	15 980	625 029
Immobilienfonds	255	- 2	379	42	-	-	1 691	54 927
Sonstige Unternehmen	1 177	6	2 052	191	97	3	8 070	217 812
Private Haushalte	29 204	319	27 141	3 321	26	3	141 922	3 604 793
Organisationen ohne Erwerbszweck	91	3	286	22	241	8	1 267	45 174
Nichtwohngebäude zusammen	6 614	3 884	322	32	257	7	1 303	3 444 137
Davon:								
Anstaltsgebäude	203	234	- 56	- 2	244	6	118	444 396
	701	252	109	9	6	0	338	407 393
Landwirtschaftliche Betriebsgebäude	514	227	83	9	- 24	- 1	350	73 042
Nichtlandwirtschaftliche Betriebsgebäude	3 876	2 756	143	16	5	0	466	1 743 740
Darunter:								
Fabrik- und Werkstattgebäude	1 073	1 081	64	6	-	-	251	657 191
Handels- und Lagergebäude	1 660	1 311	48	6	- 1	-	153	758 033
Hotels und Gaststätten	335	124	19	4	14	0	34	199 066
Sonstige Nichtwohngebäude	1 320	416	43	1	26	1	31	775 566
Darunter:								
Ausgewählte Infrastrukturgebäude	1 566	783	- 19	- 2	270	7	140	1 362 698
Von den Bauherren waren:								
Öffentliche Bauherren	1 021	466	- 55	- 5	-	-	- 244	929 565
Unternehmen	3 701	3 108	215	24	234	6	932	2 112 060
Davon:								
Land- und Forstwirtschaft, Fischerei	466	254	3	0	2	0	9	79 898
Produzierendes Gewerbe	1 136	1 364	17	2	-	-	64	736 809
Handel, Kreditinstitute und Versiche- rungsgewerbe, Dienstleistungen so- wie Verkehr und Nachrichtenüber- mittlung	2 099	1 490	195	21	232	6	859	1 295 353
Darunter:								
Immobilienfonds	70	194	11	1	-	-	36	182 788
Private Haushalte	1 488	138	142	14	- 7	0	583	118 648
Organisationen ohne Erwerbszweck	404	173	20	0	30	1	32	283 864

Bautätigkeit
3 Baufertigstellungen
3.1 Nach Gebäudearten und Bauherrengruppen

Januar bis Dezember 2006

Neue Länder und Berlin

Gebäudeart ----- Bauherr	Errichtung neuer Gebäude								
	Gebäude	Raum- inhalt	Nutz- fläche	Wohnungen		sonstige Wohneinheiten		Wohn- räume	veranschlagte Kosten des Bauwerkes
				ins- gesamt	Wohn- fläche	ins- gesamt	Wohn- fläche		
	Anzahl	1 000 m ³	1 000 m ²	Anzahl	1 000 m ²	Anzahl	1 000 m ²	Anzahl	1 000 EUR
Wohn- und Nichtwohngebäude	27 461	39 204	4 027	29 467	3 301	848	28	146 658	5 896 149
Dagegen:									
Januar bis Dezember 2005	28 358	43 366	4 516	31 177	3 439	775	21	153 663	7 147 059
Januar bis Dezember 2004	33 098	53 145	5 469	36 525	3 977	1 442	41	180 550	8 361 470
Januar bis Dezember 2003	31 873	45 623	4 709	37 225	3 952	903	29	180 956	8 353 683
Wohngebäude zusammen	23 671	16 667	662	29 085	3 269	617	23	145 196	3 479 441
Davon:									
Wohngebäude mit 1 Wohnung	21 681	13 579	519	21 681	2 685	7	0	117 819	2 844 025
Wohngebäude mit 2 Wohnungen	1 293	1 201	53	2 586	238	1	-	10 689	248 496
Wohngebäude mit 3 oder mehr Wohnungen	681	1 765	81	4 818	346	13	0	15 797	361 053
Wohnheime	16	122	8	-	-	596	22	891	25 867
Darunter:									
Wohngebäude mit Eigentumswohnungen	300	858	39	2 210	172	-	-	7 782	174 248
Von den Bauherren waren:									
Öffentliche Bauherren	48	57	3	105	10	41	1	475	14 652
Unternehmen	2 808	2 506	120	5 203	479	334	13	22 356	501 650
Davon:									
Wohnungsunternehmen	1 814	1 609	81	3 314	304	314	12	14 537	325 251
Immobilienfonds	167	149	6	355	30	-	-	1 374	29 312
Sonstige Unternehmen	827	748	33	1 534	145	20	0	6 445	147 087
Private Haushalte	20 774	13 982	531	23 570	2 766	66	3	121 512	2 936 512
Organisationen ohne Erwerbszweck	41	123	8	207	15	176	6	853	26 627
Nichtwohngebäude zusammen	3 790	22 536	3 366	382	32	231	5	1 462	2 416 708
Davon:									
Anstaltsgebäude	96	941	195	8	1	221	5	248	261 466
Büro- und Verwaltungsgebäude	285	1 172	217	124	11	5	0	458	250 327
Landwirtschaftliche Betriebsgebäude	326	1 287	208	2	0	-	-	9	50 937
Nichtlandwirtschaftliche Betriebsgebäude	2 485	16 953	2 399	158	16	5	0	574	1 379 327
Darunter:									
Fabrik- und Werkstattgebäude	688	7 050	948	13	1	-	-	55	557 980
Handels- und Lagergebäude	1 063	8 216	1 119	85	7	-	-	284	556 571
Hotels und Gaststätten	92	550	104	37	6	4	0	154	150 748
Sonstige Nichtwohngebäude	598	2 184	347	90	4	-	-	173	474 651
Darunter:									
Ausgewählte Infrastrukturgebäude	751	4 133	667	98	5	221	5	421	860 272
Von den Bauherren waren:									
Öffentliche Bauherren	507	2 356	396	5	0	-	-	16	556 454
Unternehmen	2 276	18 844	2 709	284	25	206	5	1 095	1 641 659
Davon:									
Land- und Forstwirtschaft, Fischerei	341	1 296	227	1	0	-	-	3	63 392
Produzierendes Gewerbe	779	9 236	1 200	10	1	-	-	38	622 319
Handel, Kreditinstitute und Versiche- rungsgewerbe, Dienstleistungen so- wie Verkehr und Nachrichtenüber- mittlung	1 156	8 312	1 281	273	24	206	5	1 054	955 948
Darunter:									
Immobilienfonds	38	932	156	6	0	-	-	15	119 294
Private Haushalte	823	583	118	71	6	5	0	277	62 014
Organisationen ohne Erwerbszweck	184	753	144	22	1	20	0	74	156 581

Bautätigkeitsstatistik

4 Vierteljährliche Entwicklung der Baugenehmigungen nach Raumordnungsregionen

Deutschland

Raumordnungsregion	3. Vierteljahr 2007								3. Vierteljahr 2006		
	Wohn- und Nichtwohngebäude		Wohngebäude				Nichtwohngebäude		Wohnungen insgesamt ^{1) 2)}	Rauminhalt ³⁾	
			Errichtung neuer Gebäude								
	Wohnungen		Wohnungen in Wohngebäuden				Rauminhalt				
	insgesamt ¹⁾	je 10 000 Einwohner	insgesamt	darunter in Wohngebäuden mit 1 oder 2 Wohnungen							
Anzahl	% ⁴⁾	Anzahl	% ⁴⁾	Anzahl	% ⁴⁾	1 000 m ³	% ⁴⁾	Anzahl	1 000 m ³		
01 Schleswig-Holstein Nord	387	-13,2	9	310	-26,4	198	-15,4	506	26,8	446	399
02 Schleswig-Holstein Südwest	127	-12,4	5	113	-16,9	81	-19,0	241	8,1	145	223
03 Schleswig-Holstein Mitte	363	17,5	5	344	8,5	212	-14,9	347	30,0	309	267
04 Schleswig-Holstein Ost	228	-22,4	5	208	-13,7	105	-34,4	160	-65,8	294	468
05 Schleswig-Holstein Süd	822	-21,2	8	756	-21,5	486	-35,3	680	-7,2	1 043	733
06 Hamburg	1 036	5,0	6	999	22,3	443	32,2	397	-72,3	987	1 432
07 Westmecklenburg	205	-27,3	4	190	-16,3	147	-20,5	108	-73,0	282	400
08 Mittleres Mecklenburg/Rostock	230	-46,8	5	217	-40,5	157	-31,7	51	-70,0	432	170
09 Vorpommern	498	-5,3	10	414	-15,0	257	-3,7	98	53,1	526	64
10 Mecklenburgische Seenplatte	85	-28,0	3	73	0,0	66	13,8	136	24,8	118	109
11 Bremen	334	107,5	6	323	79,4	181	154,9	775	16,0	161	668
12 Ost-Friesland	473	12,9	7	439	14,0	282	-15,1	355	-36,7	419	561
13 Bremerhaven	214	-18,6	5	188	-20,3	99	-38,9	671	88,0	263	357
14 Hamburg-Umland-Süd	442	-28,6	7	376	-34,5	272	-35,7	608	-63,6	619	1 669
15 Bremen-Umland	233	-45,6	4	205	-47,3	174	-39,8	309	-15,6	428	366
16 Oldenburg	342	-44,1	6	307	-41,2	232	-44,6	545	-26,6	612	743
17 Emsland	379	-8,5	8	339	-6,9	303	-1,9	675	-25,3	414	904
18 Osnabrück	323	-33,9	5	266	-34,6	245	-29,0	613	7,2	489	572
19 Hannover	346	-43,6	2	321	-41,1	247	-41,1	223	-25,7	614	300
20 Süddeinde	143	-12,8	4	127	-18,1	108	-30,3	138	20,0	164	115
21 Lüneburg	196	-3,4	6	173	-3,4	92	-43,6	156	-21,6	203	199
22 Braunschweig	489	-18,9	4	371	-29,9	318	-26,6	531	-28,2	603	740
23 Hildesheim	95	-41,4	2	79	-37,3	73	-39,2	177	18,8	162	149
24 Göttingen	137	-51,8	2	99	-53,1	81	-25,0	95	-72,1	284	340
25 Prignitz-Oberhavel	272	-2,5	7	260	6,6	256	14,8	121	-71,1	279	418
26 Uckermark-Barnim	202	-35,3	6	169	-44,8	128	-55,6	142	29,1	312	110
27 Oderland-Spree	351	1,2	8	292	-13,6	234	-8,6	108	10,2	347	98
28 Lausitz-Spreewald	262	-11,8	4	248	-11,4	190	-28,6	226	4,1	297	217
29 Havelland-Fläming	900	32,5	12	768	20,4	588	-3,0	978	417,5	679	189
30 Berlin	1 102	-36,3	3	923	-37,0	497	-22,6	1 320	21,8	1 730	1 084
31 Altmark										81	118
32 Magdeburg	Aufgrund der Gebietsreform zum 01. Juli 2007 werden die Raumordnungsregionen im Bundesland Sachsen-Anhalt neu zusammengestellt									398	757
33 Dessau										172	880
34 Halle/S.										284	475
35 Münster	1 218	-21,4	8	1 032	-19,0	713	-13,8	1 444	1,9	1 549	1 417
36 Bielefeld	1 012	-16,8	6	872	-14,9	481	-32,1	1 485	67,2	1 216	888
37 Paderborn	267	-11,9	6	238	-16,2	147	-14,0	232	-70,3	303	781
38 Arnsberg	321	-16,6	6	257	-17,6	192	-8,1	573	47,7	385	388
39 Dortmund	518	-46,7	4	447	-50,6	268	-46,3	1 655	27,0	972	1 303
40 Emscher-Lippe	450	-18,3	4	438	-18,3	296	0,3	414	35,7	551	305
41 Duisburg/Essen	1 099	27,2	5	1 024	23,7	563	-12,7	1 576	-21,5	864	2 008
42 Düsseldorf	1 238	-12,2	4	1 184	-9,1	637	-3,2	1 026	-10,5	1 410	1 146
43 Bochum/Hagen	487	-7,9	3	463	-2,1	259	-16,2	557	49,7	529	372
44 Köln	2 386	33,1	11	2 087	37,8	717	-5,8	688	69,5	1 792	406
45 Aachen	641	-26,6	5	544	-29,2	383	-42,1	447	-25,3	873	598
46 Bonn	913	26,3	10	657	14,5	330	-29,6	471	134,3	723	201
47 Siegen	211	-24,9	5	134	-45,7	116	-31,8	578	187,6	281	201
48 Nordhessen	219	-39,0	2	178	-43,7	109	-30,1	832	142,6	359	343

1) Einschl. Baumaßnahmen an bestehenden Gebäuden.

2) In Wohn- und Nichtwohngebäuden.

3) Errichtung neuer Gebäude.

4) Veränderung zum Vorjahreszeitraum.

Bautätigkeitsstatistik

4 Vierteljährliche Entwicklung der Baugenehmigungen nach Raumordnungsregionen

Deutschland

Raumordnungsregion	4. Vierteljahr 2006		1. Vierteljahr 2007		2. Vierteljahr 2007		Jahr 2006		Jahr 2005	
	Wohnungen insgesamt ¹⁾	Raum-inhalt ²⁾	Wohnungen insgesamt ¹⁾	Raum-inhalt ²⁾	Wohnungen insgesamt ¹⁾	Raum-inhalt ²⁾	Wohnungen insgesamt ¹⁾	Raum-inhalt ²⁾	Wohnungen insgesamt ¹⁾	Raum-inhalt ²⁾
	Anzahl	1 000 m ³	Anzahl	1 000 m ³	Anzahl	1 000 m ³	Anzahl	1 000 m ³	Anzahl	1 000 m ³
01 Schleswig-Holstein Nord	417	305	395	352	338	692	1 883	1 776	1 860	1 227
02 Schleswig-Holstein Südwest	121	115	131	124	148	306	565	715	577	488
03 Schleswig-Holstein Mitte	274	185	245	219	435	147	1 618	747	1 665	1 010
04 Schleswig-Holstein Ost	241	287	165	61	166	513	1 479	958	1 064	696
05 Schleswig-Holstein Süd	889	721	718	1 076	741	395	4 163	3 303	4 149	3 346
06 Hamburg	640	572	619	645	1 502	1 474	3 832	3 081	3 596	3 864
07 Westmecklenburg	209	81	114	121	280	142	1 274	749	1 564	641
08 Mittleres Mecklenburg/Rostock	350	154	174	93	296	353	1 777	559	2 142	349
09 Vorpommern	602	142	318	99	281	184	2 182	357	2 317	611
10 Mecklenburgische Seenplatte	123	50	63	91	135	69	615	201	691	293
11 Bremen	319	294	287	157	200	341	820	1 950	1 192	1 797
12 Ost-Friesland	364	370	330	347	403	391	2 056	1 503	2 092	1 269
13 Bremerhaven	136	201	143	322	195	588	843	1 058	1 067	1 139
14 Hamburg-Umland-Süd	480	383	310	336	432	480	2 507	2 729	2 341	1 577
15 Bremen-Umland	303	188	303	268	341	354	1 741	1 252	1 848	2 269
16 Oldenburg	563	720	343	763	260	444	2 671	2 642	2 452	1 927
17 Emsland	377	713	265	738	328	961	2 099	2 981	2 332	3 437
18 Osnabrück	419	485	340	841	360	825	2 307	2 228	2 394	2 460
19 Hannover	1 119	464	437	252	456	354	3 401	1 424	2 743	1 894
20 Südheide	124	140	127	61	146	198	739	832	774	427
21 Lüneburg	169	61	85	61	169	53	906	454	747	510
22 Braunschweig	539	308	373	644	462	252	2 692	1 621	2 892	1 238
23 Hildesheim	251	369	100	71	125	60	850	679	864	331
24 Göttingen	201	273	106	185	184	143	964	902	1 004	1 136
25 Prignitz-Oberhavel	261	198	298	102	204	147	1 411	807	1 367	542
26 Uckermark-Barnim	244	196	174	92	180	65	1 152	423	1 207	458
27 Oderland-Spree	324	226	221	346	327	152	1 516	1 018	1 618	469
28 Lausitz-Spreewald	551	145	145	197	268	476	1 833	729	1 649	853
29 Havelland-Fläming	604	345	654	196	775	324	3 465	2 293	3 481	1 271
30 Berlin	1 021	1 315	1 171	409	1 144	632	5 010	4 502	3 220	2 698
31 Altmark	106	171	52	91	48	43	357	449	379	1 587
32 Magdeburg	229	407	304	345	281	471	1 679	2 214	1 822	1 688
33 Dessau	134	559	79	138	195	1 843	655	1 882	600	1 710
34 Halle/S.	254	148	178	352	252	293	1 366	1 430	1 277	1 579
35 Münster	1 841	1 279	1 450	1 059	1 319	1 549	7 632	5 115	6 621	3 819
36 Bielefeld	1 146	810	669	768	897	1 027	5 283	3 293	6 102	3 527
37 Paderborn	288	287	194	181	247	177	1 331	1 468	1 749	933
38 Arnsberg	392	268	254	288	266	575	1 781	1 251	1 990	1 329
39 Dortmund	424	2 575	576	440	446	894	3 089	5 293	2 859	1 206
40 Emscher-Lippe	455	86	353	108	280	236	1 910	750	2 084	754
41 Duisburg/Essen	990	1 471	800	729	1 293	1 440	4 788	5 996	5 149	4 564
42 Düsseldorf	1 671	1 563	1 255	1 029	1 390	2 668	6 911	3 770	6 157	3 994
43 Bochum/Hagen	619	519	358	274	447	481	2 277	1 853	2 559	1 106
44 Köln	1 219	323	1 134	272	1 242	213	6 813	1 338	6 313	965
45 Aachen	766	964	693	424	652	490	3 682	2 782	3 870	1 729
46 Bonn	935	538	506	553	640	599	3 282	1 553	3 660	1 449
47 Siegen	235	262	144	283	184	318	1 208	960	1 195	1 483
48 Nordhessen	218	717	172	669	259	497	1 472	1 502	1 194	1 034

1) In Wohn- und Nichtwohngebäuden (einschl. Baumaßnahmen an bestehenden Gebäuden).

2) Errichtung in Nichtwohngebäuden.

Bautätigkeitsstatistik

4 Vierteljährliche Entwicklung der Baugenehmigungen nach Raumordnungsregionen

Deutschland

Raumordnungsregion	3. Vierteljahr 2007									3. Vierteljahr 2006		
	Wohn- und Nichtwohngebäude		Wohngebäude						Nichtwohngebäude		Wohnungen insgesamt ¹⁾²⁾	Rauminhalt ³⁾
			Errichtung neuer Gebäude									
	Wohnungen		Wohnungen in Wohngebäuden				Rauminhalt					
	insgesamt ¹⁾	je 10 000 Einwohner	insgesamt	darunter in Wohngebäuden mit 1 oder 2 Wohnungen								
Anzahl	% ⁴⁾	Anzahl	% ⁴⁾	Anzahl	% ⁴⁾	1 000 m ³	% ⁴⁾	Anzahl	1 000 m ³			
49 Mittelhessen	456	-28,2	4	339	-34,2	292	-23,2	903	-1,7	635	919	
50 Osthessen	149	-21,6	4	119	-22,2	79	-24,0	180	5,3	190	171	
51 Rhein-Main	2 104	2,8	8	1 746	-2,7	725	-29,7	1 664	87,6	2 046	887	
52 Starkenburg	809	-8,1	8	654	-11,0	357	-23,7	809	22,0	880	663	
53 Nordthüringen	148	38,3	4	62	-19,5	62	-15,1	121	98,4	107	61	
54 Mittelthüringen	330	29,4	5	219	21,0	166	0,0	172	-54,1	255	375	
55 Südhüringen	193	13,5	4	132	24,5	97	6,6	250	-24,0	170	329	
56 Ostthüringen	334	135,2	5	266	111,1	168	57,0	249	-4,2	142	260	
57 Westsachsen	467	-19,9	4	281	-12,7	237	-5,2	676	94,8	583	347	
58 Oberes Elbtal/Osterzgebirge	356	-33,0	3	316	-19,8	256	-23,4	902	84,1	531	490	
59 Oberlausitz-Niederschlesien	126	34,0	2	77	-29,4	61	-40,2	430	95,5	94	220	
60 Chemnitz-Erzgebirge	333	5,4	4	262	25,4	163	-18,5	303	-9,0	316	333	
61 Südwestsachsen	150	-49,3	2	102	-62,6	90	-26,2	270	17,9	296	229	
62 Mittelrhein-Westerwald	593	-46,5	5	520	-48,1	474	-38,9	961	57,3	1 108	611	
63 Trier	517	5,3	10	449	7,4	331	-2,4	288	-37,8	491	463	
64 Rheinhessen-Nahe	551	10,2	6	466	2,0	313	1,3	454	-22,0	500	582	
65 Westpfalz	260	-25,5	5	214	-33,1	201	-35,8	223	24,6	349	179	
66 Rheinpfalz	574	-19,9	7	494	-8,3	315	-16,9	1 670	458,5	717	299	
67 Saar	296	-30,7	3	261	-29,8	232	-12,5	543	44,4	427	376	
68 Unterer Neckar	531	-40,3	5	479	-40,1	314	-19,7	968	42,8	889	678	
69 Franken	533	-17,7	6	474	-15,8	306	-16,6	1 454	21,9	648	1 193	
70 Mittlerer Oberrhein	477	-37,5	5	434	-35,1	315	-2,8	476	-31,9	763	699	
71 Nordschwarzwald	294	-23,0	5	267	-9,5	214	-11,6	433	51,4	382	286	
72 Stuttgart	1 985	6,4	7	1 812	9,5	703	-15,3	1 143	13,7	1 866	1 005	
73 Ostwürttemberg	181	-42,9	4	153	-44,8	144	-12,2	358	-34,1	317	543	
74 Donau-Iller (BW)	317	-27,6	6	252	-33,3	178	-36,7	984	89,6	438	519	
75 Neckar-Alb	544	-8,3	8	478	-7,0	239	-20,1	645	34,4	593	480	
76 Schwarzwald-Baar-Heuberg	399	37,1	8	350	41,7	180	2,3	330	3,1	291	320	
77 Südlicher Oberrhein	689	-19,1	7	591	-19,0	343	-18,5	846	4,6	852	809	
78 Hochrhein-Bodensee	436	-39,9	7	368	-42,4	171	-29,9	615	167,4	725	230	
79 Bodensee-Oberschwaben	392	-21,0	6	307	-24,0	221	-27,3	669	8,6	496	616	
80 Bayerischer Untermain	165	-40,2	4	137	-39,1	105	-30,5	465	29,9	276	358	
81 Würzburg	279	1,8	5	235	2,2	145	-16,2	582	11,7	274	521	
82 Main-Rhön	201	21,8	4	171	14,8	115	-13,5	430	-4,4	165	450	
83 Oberfranken-West	361	0,0	6	300	-0,3	202	-4,3	659	25,5	361	525	
84 Oberfranken-Ost	159	52,9	3	131	5,6	102	-15,7	454	152,2	104	180	
85 Oberpfalz-Nord	338	-40,9	7	297	-44,2	208	-48,9	696	89,6	572	367	
86 Industrieregion Mittelfranken	1 321	9,7	10	1 224	13,6	431	-17,0	1 006	89,5	1 204	531	
87 Westmittelfranken	255	-18,8	6	215	-15,4	142	-14,5	620	33,6	314	464	
88 Augsburg	775	-22,1	9	629	-28,3	371	-3,1	635	-39,6	995	1 052	
89 Ingolstadt	545	8,1	12	478	6,7	291	12,4	518	-36,7	504	818	
90 Regensburg	573	-23,6	8	504	-22,2	314	-26,5	860	-13,9	750	999	
91 Donau-Wald	395	-11,8	6	344	-7,3	267	-9,8	1 064	12,4	448	947	
92 Landshut	308	0,3	7	278	5,3	184	-20,3	562	28,3	307	438	
93 München	2 676	-40,9	10	2 354	-43,6	1 051	-38,4	2 306	-17,8	4 529	2 805	
94 Donau-Iller (By)	409	35,9	9	377	41,2	205	-8,1	582	32,9	301	438	
95 Allgäu	319	-22,6	7	250	-25,8	212	-10,5	601	75,2	412	343	
96 Oberland	338	-20,5	8	291	-16,1	200	-5,2	370	-11,9	425	420	
97 Südostoberbayern	566	-23,7	7	423	-31,6	299	-23,5	1 359	81,7	742	748	

1) Einschl. Baumaßnahmen an bestehenden Gebäuden.

2) In Wohn- und Nichtwohngebäuden.

3) Errichtung neuer Nichtwohngebäude.

4) Veränderung zum Vorjahreszeitraum.

Statistisches Bundesamt, Ausgewählte Zahlen Bau, 09/2007

Bautätigkeitsstatistik

4 Vierteljährliche Entwicklung der Baugenehmigungen nach Raumordnungsregionen

Deutschland

Raumordnungsregion	4. Vierteljahr 2006		1. Vierteljahr 2007		2. Vierteljahr 2007		Jahr 2006		Jahr 2005	
	Wohnungen insgesamt ¹⁾	Raum-inhalt ²⁾	Wohnungen insgesamt ¹⁾	Raum-inhalt ²⁾	Wohnungen insgesamt ¹⁾	Raum-inhalt ²⁾	Wohnungen insgesamt ¹⁾	Raum-inhalt ²⁾	Wohnungen insgesamt ¹⁾	Raum-inhalt ²⁾
	Anzahl	1 000 m ³	Anzahl	1 000 m ³	Anzahl	1 000 m ³	Anzahl	1 000 m ³	Anzahl	1 000 m ³
49 Mittelhessen	443	335	480	445	505	653	2 887	1 892	2 804	1 778
50 Osthessen	96	113	9	555	274	424	894	546	960	561
51 Rhein-Main	1 994	2 874	1 794	1 675	2 337	1 158	8 607	6 499	8 718	5 002
52 Starkenburg	649	587	586	435	583	503	3 342	2 946	3 236	2 355
53 Nordthüringen	148	142	122	281	124	281	660	543	572	617
54 Mittelthüringen	370	402	285	350	207	309	1 426	1 630	1 315	1 479
55 Südthüringen	132	274	90	104	153	305	753	1 177	826	1 033
56 Ostthüringen	195	395	26	108	446	239	974	1 280	1 021	927
57 Westsachsen	552	309	250	675	434	537	2 342	1 419	1 984	2 623
58 Oberes Elbtal/Osterzgebirge	347	310	269	499	366	635	1 984	1 451	1 689	1 787
59 Oberlausitz-Niederschlesien	126	163	49	184	147	117	640	899	673	676
60 Chemnitz-Erzgebirge	265	363	53	433	245	687	1 341	1 442	1 038	1 454
61 Sudwestsachsen	279	115	128	132	116	236	1 059	882	542	712
62 Mittelrhein-Westerwald	569	539	581	531	532	635	3 954	2 891	4 173	2 443
63 Trier	417	348	371	190	426	552	2 363	1 162	2 123	1 535
64 Rheinhessen-Nahe	856	655	813	266	413	599	3 008	3 098	2 347	1 290
65 Westpfalz	306	165	234	289	294	482	1 823	552	1 861	648
66 Rheinpfalz	545	217	579	603	569	792	3 053	1 500	2 681	1 253
67 Saar	380	625	446	433	389	293	2 080	1 726	2 155	1 432
68 Unterer Neckar	576	964	356	296	533	407	3 455	2 666	3 611	2 550
69 Franken	654	795	578	746	544	1 382	3 269	3 713	3 338	2 686
70 Mittlerer Oberrhein	996	955	444	323	669	261	3 381	2 186	3 182	2 098
71 Nordschwarzwald	349	342	225	130	304	193	1 722	1 196	1 797	969
72 Stuttgart	2 641	1 435	1 798	947	1 949	1 441	9 702	4 736	9 464	4 953
73 Ostwürttemberg	196	465	197	398	183	494	1 296	1 668	1 146	1 460
74 Donau-Iller (BW)	331	406	350	877	90	543	1 842	2 139	1 949	2 111
75 Neckar-Alb	414	268	547	390	408	508	2 464	1 363	2 693	1 172
76 Schwarzwald-Baar-Heuberg	220	481	237	216	272	348	1 414	1 303	1 586	1 257
77 Südlicher Oberrhein	545	575	762	449	731	643	3 761	3 141	4 025	2 007
78 Hochrhein-Bodensee	429	382	418	351	324	366	2 528	1 247	2 430	1 825
79 Bodensee-Oberschwaben	520	405	488	267	442	946	2 508	2 047	2 378	1 496
80 Bayerischer Untermain	301	53	154	168	212	425	1 326	921	1 081	686
81 Würzburg	320	349	262	279	410	321	1 557	1 371	1 463	1 036
82 Main-Rhön	161	346	152	598	236	835	1 100	1 249	1 250	1 045
83 Oberfranken-West	200	805	247	349	318	838	1 702	2 154	1 659	1 354
84 Oberfranken-Ost	87	256	106	185	167	734	741	820	831	1 079
85 Oberpfalz-Nord	311	470	798	247	271	394	1 939	1 530	1 397	1 160
86 Industrieregion Mittelfranken	1 106	1 549	793	653	826	915	5 903	4 736	4 031	2 776
87 Westmittelfranken	144	277	151	968	143	461	1 377	1 386	1 244	1 279
88 Augsburg	494	394	511	583	595	716	3 319	2 857	2 770	2 133
89 Ingolstadt	365	350	512	403	389	391	2 437	2 102	2 370	1 500
90 Regensburg	519	998	466	623	833	1 162	3 731	3 475	3 754	2 609
91 Donau-Wald	322	812	376	429	436	1 064	2 397	2 833	2 808	1 707
92 Landshut	200	397	199	441	391	480	1 632	1 834	1 882	1 731
93 München	2 760	1 396	2 584	1 417	3 078	2 506	15 464	8 030	15 326	8 292
94 Donau-Iller (By)	265	629	240	480	339	752	1 765	2 103	1 748	2 201
95 Allgäu	408	380	331	297	332	318	1 861	1 430	1 646	1 317
96 Oberland	365	381	259	139	395	349	1 871	1 153	1 744	1 183
97 Sudostoberbayern	425	503	596	782	945	773	3 000	2 463	2 678	2 399

1) In Wohn- und Nichtwohngebäuden (einschl. Baumaßnahmen an bestehenden Gebäuden).

2) Errichtung neuer Nichtwohngebäude.

Statistisches Bundesamt, Ausgewählte Zahlen Bau, 09/2007

Bautätigkeit
5 Bauüberhang am Jahresende

Jahr	Wohnungen insgesamt ¹⁾	Errichtung neuer Gebäude								Erlosene Baugenehmigungen ----- Wohnungen ¹⁾	
		Rauminhalt der		Wohnungen in Wohn- und Nichtwohngebäuden							
		Wohn-	Nichtwohn-	zusammen	davon						
					Gebäude		unter Dach		noch nicht unter Dach		noch nicht begonnen
Anzahl	1 000 m ³	Anzahl	%	Anzahl	%	Anzahl	%				
Deutschland											
2001	508 802	254 223	346 895	443 839	167 895	37,8	82 511	18,6	193 433	43,6	36 312
2002	460 514	237 281	320 445	403 440	146 852	36,4	65 257	16,2	191 331	47,4	32 689
2003	464 007	248 690	305 805	407 613	147 749	36,2	66 392	16,3	193 472	47,5	25 991
2004	432 805	232 149	284 478	376 778	140 101	37,2	60 765	16,1	175 912	46,7	22 913
2005	408 966	218 173	279 080	355 377	126 391	35,6	62 103	17,5	166 883	47,0	22 991
2006	385 610	206 787	287 138	332 600	128 789	38,7	60 526	18,2	143 285	43,1	22 834
Früheres Bundesgebiet 2)											
2001	411 010	216 381	288 861	365 425	149 762	41,0	59 587	16,3	156 076	42,7	23 901
2002	382 410	206 181	276 576	340 762	128 714	37,8	56 255	16,5	155 793	45,7	20 082
2003	391 930	218 269	258 151	349 115	129 327	37,0	58 320	16,7	161 468	46,3	17 323
2004	369 621	205 066	242 516	326 227	122 976	37,7	53 312	16,3	149 939	46,0	15 339
2005	350 139	192 624	236 071	308 081	112 012	36,4	53 889	17,5	142 180	46,2	16 870
2006	331 793	183 351	242 692	289 878	115 336	39,8	51 417	17,7	123 125	42,5	16 635
Neue Länder und Berlin 3)											
2001	97 792	37 842	58 034	78 414	23 170	29,5	12 036	15,3	43 208	55,1	12 411
2002	78 104	31 100	43 869	62 678	18 138	28,9	9 002	14,4	35 538	56,7	12 607
2003	72 077	30 420	47 654	58 498	18 422	31,5	8 072	13,8	32 004	54,7	8 668
2004	63 184	27 084	41 962	50 551	17 125	33,9	7 453	14,7	25 973	51,4	7 574
2005	58 827	25 549	43 009	47 296	14 379	30,4	8 214	17,4	24 703	52,2	6 121
2006	53 817	23 435	44 446	42 722	13 453	31,5	9 109	21,3	20 160	47,2	6 199

Siehe Fachserie 5, Reihe 1.

1) Einschl. Baumaßnahmen an bestehenden Gebäuden.

3) Gebietsstandsänderung: Bis Berichtsjahr 2004: Neue Länder und Berlin-Ost.

2) Gebietsstandsänderung: Ab Berichtsjahr 2005 ohne Berlin-West

Ab Berichtsjahr 2005 wird Berlin-West den neuen Ländern zugeordnet.

6 Gebäude- und Wohnungsabgang

Jahr	Wohngebäude				Nichtwohngebäude				Wohnungen insgesamt ¹⁾
	Gebäude	Nutz-	Wohn-	Wohnungen	Gebäude	Nutz-	Wohn-	Wohnungen	
	Anzahl	1 000 m ²	Anzahl	Anzahl	Anzahl	1 000 m ²	Anzahl		
Deutschland									
2001	8 289	440	2 000	28 383	15 967	9 893	252	2 943	32 265
2002	9 416	553	2 986	46 433	15 086	9 293	222	2 522	50 190
2003	9 758	604	3 323	50 952	13 904	8 872	223	2 492	56 265
2004	10 663	602	3 599	55 775	14 649	9 087	221	2 373	60 046
2005	9 749	558	3 421	53 397	12 890	8 360	235	2 629	55 009
2006	9 168	570	3 108	46 998	11 439	7 772	219	2 424	51 230
Früheres Bundesgebiet 2)									
2001	5 698	237	1 011	12 565	8 523	5 857	191	2 023	15 132
2002	5 810	265	1 076	13 851	8 146	5 656	166	1 758	16 256
2003	5 193	246	1 000	12 353	7 454	5 108	161	1 688	14 607
2004	6 068	297	1 141	14 310	8 343	5 497	169	1 733	16 812
2005	5 451	295	1 061	13 516	8 136	5 378	187	1 969	13 987
2006	5 705	292	1 189	14 596	7 679	5 346	185	2 015	17 337
Neue Länder und Berlin 3)									
2001	2 591	203	989	15 818	7 444	4 036	61	920	17 133
2002	3 606	288	1 911	32 582	6 940	3 636	55	764	33 934
2003	4 565	358	2 324	38 599	6 450	3 764	62	804	41 658
2004	4 595	305	2 458	41 465	6 306	3 590	52	640	43 234
2005	4 296	263	2 360	39 881	4 754	2 982	48	660	41 022
2006	3 463	278	1 919	32 402	3 760	2 426	35	409	33 893

1) Einschl. Wohnungen in Gebäudeteilen.

3) Gebietsstandsänderung: Bis Berichtsjahr 2004: Neue Länder und Berlin-Ost.

2) Gebietsstandsänderung: Ab Berichtsjahr 2005 ohne Berlin-West

Ab Berichtsjahr 2005 wird Berlin-West den neuen Ländern zugeordnet.

Ergänzende Angaben für die Bauwirtschaft
1 Indizes für das Produzierende Gewerbe
1.1 Index des Auftragseingangs im Verarbeitenden Gewerbe *)
Wertindex 2000 = 100

Deutschland

Jahr Monat	Herstellung von Zement		Herstellung von Ziegeln und sonstiger Baukeramik		Herstellung von Erzeugnissen aus Beton, Zement und Gips		Herstellung von Konstruktionsteilen, Fertigbauteilen, Ausbauelementen und Fertigteil- bauten aus Holz		Stahl- und Leichtmetallbau		Herstellung von Bergwerks-, Bau- und Baustoffmaschinen	
	26.51		26.4		26.6		20.30		28.1		29.52	
	ins- gesamt	dar. Inland	ins- gesamt	dar. Inland	ins- gesamt	dar. Inland	ins- gesamt	dar. Inland	ins- gesamt	dar. Inland	ins- gesamt	dar. Inland
2003 D	63,0	59,2	86,0	83,2	88,7	85,3	88,3	85,1	87,7	84,5	98,8	79,8
2004 D	65,7	62,0	84,5	81,1	101,7	98,6	81,8	77,2	91,5	86,6	123,3	87,0
2005 D	69,8	65,8	78,7	73,6	102,7	95,0	84,2	78,4	93,8	86,3	140,5	97,1
2006 D	77,6	72,5	95,6	89,3	115,7	99,6	89,1	80,5	102,1	91,4	184,8	109,6
2002 September	86,2	83,9	103,0	99,1	99,3	96,1	93,4	90,5	96,2	92,5	95,7	80,9
2002 Oktober	81,4	77,8	97,6	94,4	92,2	84,3	100,7	97,3	101,0	98,9	92,0	72,5
2002 November	67,1	63,8	80,5	78,5	104,2	98,8	109,3	108,7	95,2	89,8	85,1	72,4
2002 Dezember	39,6	36,9	44,1	42,2	77,1	74,7	84,0	83,5	75,3	75,8	90,6	85,7
2003 Januar	30,8	27,2	32,2	30,1	105,4	103,7	70,0	66,8	78,2	73,5	113,7	107,6
2003 Februar	38,8	34,7	36,8	34,8	75,9	70,2	71,7	67,0	79,2	76,3	95,6	70,7
2003 März	65,8	62,4	78,6	76,2	80,0	75,4	85,1	81,2	89,5	87,1	112,6	87,2
2003 April	77,1	72,6	102,5	98,9	78,4	71,3	86,5	83,6	85,1	82,4	97,5	79,7
2003 Mai	76,3	72,1	105,4	102,9	76,4	72,4	85,1	81,8	86,0	81,9	93,0	68,8
2003 Juni	71,3	67,0	107,6	104,9	92,1	87,8	87,0	84,2	92,7	84,2	92,9	77,9
2003 Juli	77,5	75,8	116,1	113,8	99,3	94,7	93,3	88,5	95,6	93,4	93,4	79,1
2003 August	63,3	61,1	99,8	97,0	89,4	87,3	85,3	82,9	85,1	83,9	80,2	57,8
2003 September	76,5	71,6	113,2	110,1	90,0	88,7	98,7	95,2	97,6	93,6	88,8	68,1
2003 Oktober	74,1	69,5	105,6	101,3	109,9	108,6	102,6	99,6	96,6	93,4	115,7	101,4
2003 November	60,9	56,6	79,6	76,3	96,0	93,1	106,5	104,3	87,5	85,2	100,8	80,0
2003 Dezember	43,3	39,7	54,7	51,6	71,8	70,3	87,5	85,6	79,2	79,3	101,2	79,4
2004 Januar	32,6	28,7	34,1	31,3	97,1	94,5	68,3	64,0	78,2	72,6	103,8	72,4
2004 Februar	43,7	40,1	47,7	44,5	96,8	91,3	71,2	65,8	75,7	72,1	113,2	80,9
2004 März	70,3	66,7	83,7	81,1	106,7	103,0	87,0	81,4	96,8	91,4	148,3	99,2
2004 April	72,7	69,3	102,1	98,8	111,5	111,2	82,6	78,7	92,8	89,6	130,5	96,6
2004 Mai	70,5	66,7	100,6	97,6	86,1	82,8	77,0	72,0	88,0	84,0	128,1	84,7
2004 Juni	80,6	75,9	116,4	113,1	98,8	96,3	88,0	81,9	103,8	98,2	134,6	85,8
2004 Juli	80,8	77,4	107,7	105,3	95,1	94,7	82,8	78,5	98,5	92,5	132,6	87,5
2004 August	72,0	69,5	98,4	95,2	101,0	97,7	78,1	74,2	92,5	89,5	117,8	80,2
2004 September	78,5	74,5	103,2	98,9	105,0	100,8	89,3	84,1	106,0	97,2	113,9	82,7
2004 Oktober	73,5	69,4	91,9	87,7	108,8	102,8	91,2	86,2	94,6	89,8	102,5	81,0
2004 November	67,5	63,3	76,3	71,5	112,1	107,7	92,1	88,8	90,2	85,1	114,3	92,6
2004 Dezember	46,0	42,3	52,3	48,7	101,3	100,4	73,5	70,2	81,3	77,3	139,7	100,8
2005 Januar	34,8	30,9	32,8	29,8	98,9	88,1	64,7	58,6	80,1	71,6	132,4	92,6
2005 Februar	37,1	31,9	33,8	29,9	89,7	77,8	64,6	59,6	77,0	69,0	144,5	94,1
2005 März	51,9	47,8	52,8	48,9	93,6	81,2	77,4	71,4	90,5	83,9	151,0	100,5
2005 April	81,9	78,8	96,7	92,3	95,3	88,1	81,9	75,0	93,3	83,7	133,8	102,0
2005 Mai	78,9	74,8	94,3	90,0	97,3	91,9	78,8	72,3	92,7	84,6	129,4	96,3
2005 Juni	90,0	85,6	116,2	107,7	101,2	94,8	90,7	83,2	108,3	97,5	155,4	112,6
2005 Juli	81,9	79,5	98,6	93,4	104,5	98,6	86,7	81,4	101,4	94,3	127,7	93,7
2005 August	80,0	78,2	95,9	91,3	110,6	103,5	83,0	78,0	99,8	95,5	117,0	77,7
2005 September	89,5	84,4	102,5	96,4	107,5	100,1	93,1	87,1	103,7	95,6	128,3	95,9
2005 Oktober	81,0	76,6	92,3	85,1	108,0	101,8	88,4	82,3	94,9	85,4	139,9	94,6
2005 November	78,2	73,0	82,0	75,4	117,8	108,4	104,4	99,2	99,3	92,7	145,1	96,7
2005 Dezember	51,8	47,8	46,8	42,8	107,7	105,2	96,1	93,0	84,6	81,8	181,9	107,9
2006 Januar	31,6	27,6	29,0	25,7	109,8	100,8	72,7	63,9	80,4	70,9	169,7	94,0
2006 Februar	42,9	37,3	35,6	31,9	102,7	90,6	76,1	68,5	79,4	71,7	171,6	111,5
2006 März	64,9	59,4	74,7	69,2	128,1	109,0	95,3	86,6	109,9	98,9	198,4	116,4
2006 April	76,7	71,0	90,7	84,1	93,1	76,0	90,0	80,6	95,7	85,0	172,7	101,8
2006 Mai	96,7	91,3	121,0	112,7	114,9	100,4	91,0	81,0	105,8	90,6	180,6	120,0
2006 Juni	92,8	86,3	124,7	114,9	107,1	84,9	90,3	81,7	106,2	91,6	170,9	112,9
2006 Juli	90,1	86,1	116,4	110,3	110,1	94,7	93,6	85,3	109,8	102,1	162,2	95,4
2006 August	91,5	87,1	133,3	127,9	120,7	106,7	89,6	80,8	114,3	99,5	175,8	98,5
2006 September	97,0	91,0	120,5	112,3	135,1	124,4	90,6	81,7	114,4	105,5	196,9	115,9
2006 Oktober	95,8	90,5	120,3	113,3	124,3	104,1	101,2	91,7	105,8	96,0	216,2	114,4
2006 November	90,0	85,7	105,1	99,1	135,1	111,9	94,0	85,7	110,0	98,1	209,7	115,7
2006 Dezember	61,4	57,0	75,6	70,2	107,7	91,4	85,0	78,2	93,5	87,0	192,4	118,9
2007 Januar	48,4	43,2	58,0	52,6	141,4	128,7	80,9	71,0	98,7	86,2	277,2	163,9
2007 Februar	59,0	51,1	58,5	52,2	116,3	97,4	80,7	69,9	96,2	87,1	222,4	144,9
2007 März	83,0	75,6	75,4	66,5	137,3	110,7	105,6	92,3	128,0	110,0	267,1	163,9
2007 April	89,4	80,5	87,0	79,2	118,0	92,5	86,4	76,9	118,8	104,8	229,7	152,1
2007 Mai	96,4	87,3	101,3	90,7	127,0	107,3	90,5	80,7	122,8	108,8	236,4	126,8
2007 Juni	102,4	90,9	101,3	88,4	116,1	96,3	84,7	74,9	123,1	111,6	218,4	134,1
2007 Juli	101,8	92,9	100,7	90,2	123,7	102,3	89,5	80,5	131,7	116,7	301,3	141,9
2007 August	100,4	91,6	98,2	88,9	126,4	111,3	88,4	79,5	122,9	113,8	232,0	130,6
2007 September	100,9	90,5	92,0	84,2	128,6	113,1	84,1	74,1	119,1	102,9	234,8	113,3

Siehe Fachserie 4, Reihe 2.2.

*) Wertindex: Angaben in jeweiligen Preisen. Die Zahlen für den jeweils letzten Berichtszeitraum gelten als vorläufig. Abweichungen gegenüber früher veröffentlichten Zahlen ergeben sich durch nachfolgende Berichtigungen.

Statistisches Bundesamt, Ausgewählte Zahlen Bau, 09/2007

Ergänzende Angaben für die Bauwirtschaft
 1 Indizes für das Produzierende Gewerbe
 1.2 Index des Auftragseingangs im Verarbeitenden Gewerbe *)
 Volumenindex 2000 = 100

Deutschland

Jahr Monat	Herstellung von Zement		Herstellung von Ziegeln und sonstiger Baukeramik		Herstellung von Erzeugnissen aus Beton, Zement und Gips		Herstellung von Konstruktionsteilen, Fertigbauteilen, Ausbauelementen und Fertigteil- bauten aus Holz		Stahl- und Leichtmetallbau		Herstellung von Bergwerks-, Bau- und Baustoffmaschinen		
	26.51		26.4		26.6		20.30		28.1		29.52		
	ins- gesamt	dar. Inland	ins- gesamt	dar. Inland	ins- gesamt	dar. Inland	ins- gesamt	dar. Inland	ins- gesamt	dar. Inland	ins- gesamt	dar. Inland	
2003	D	73,1	69,8	85,6	82,8	105,3	104,7	88,7	85,1	86,9	84,1	95,9	78,0
2004	D	73,5	70,2	80,9	77,6	113,7	112,6	82,6	77,5	88,4	84,1	118,0	84,1
2005	D	75,1	71,6	75,5	70,4	108,2	102,7	85,1	78,5	86,2	79,6	130,8	91,7
2006	D	80,5	75,7	91,8	86,0	117,1	103,9	89,7	79,3	91,8	82,3	168,2	102,5
2002	September	87,1	85,6	102,2	98,6	114,2	113,9	93,2	90,5	95,6	92,4	93,5	79,3
	Oktober	83,4	80,7	97,5	94,5	105,1	99,9	101,2	97,5	100,2	98,5	89,9	71,0
	November	70,7	68,4	80,6	78,9	117,6	114,7	109,7	108,9	94,3	89,4	83,0	70,7
	Dezember	42,6	40,5	44,2	42,4	89,8	89,7	84,4	83,7	74,8	75,4	88,5	83,7
2003	Januar	33,5	30,3	32,1	30,0	122,9	124,5	70,3	66,7	77,5	73,2	110,8	105,3
	Februar	42,5	38,9	36,8	34,6	87,1	83,6	72,0	66,9	78,7	76,2	93,0	69,2
	März	73,5	70,4	78,9	76,2	93,2	90,8	85,5	81,1	88,6	86,6	109,6	85,4
	April	88,5	84,6	101,9	97,8	93,3	88,9	86,8	83,5	84,2	81,9	94,8	78,0
	Mai	89,2	85,7	103,6	101,7	91,6	90,3	85,7	81,8	85,1	81,4	90,3	67,1
	Juni	83,4	79,6	106,4	103,9	112,4	111,6	87,2	84,1	91,6	83,7	90,1	76,0
	Juli	92,1	91,3	115,1	113,0	125,3	125,4	94,0	88,8	94,5	92,7	90,4	77,1
	August	74,8	73,3	99,1	96,5	109,9	111,4	85,8	83,1	84,3	83,4	77,5	56,3
	September	89,5	85,1	113,2	110,0	112,9	115,6	99,3	95,5	96,5	92,9	85,8	66,4
	Oktober	87,2	83,2	106,0	101,5	125,5	126,4	102,8	99,5	95,9	93,2	112,2	99,3
	November	71,7	67,8	79,7	76,3	108,6	107,3	106,9	104,2	86,7	84,8	97,7	78,4
	Dezember	50,8	47,4	54,8	51,6	80,8	80,7	87,8	85,6	79,1	79,6	98,2	77,8
2004	Januar	37,1	33,3	33,4	30,4	108,4	107,5	68,8	64,3	77,5	72,5	100,7	70,4
	Februar	49,1	45,8	46,6	43,1	107,3	103,6	71,9	66,1	75,0	72,0	109,5	78,5
	März	79,0	75,8	81,1	78,0	119,1	117,6	87,8	81,7	95,6	90,8	143,0	96,2
	April	81,7	78,7	97,4	94,2	124,7	126,6	83,5	79,3	91,2	88,6	125,6	93,7
	Mai	79,0	75,7	94,5	92,4	95,7	94,1	78,0	72,5	85,7	82,3	122,7	82,1
	Juni	90,0	85,7	109,4	107,1	110,3	109,8	88,9	82,4	100,4	95,7	128,6	83,1
	Juli	89,9	87,1	102,6	100,3	106,9	108,4	83,9	79,1	94,7	89,5	126,6	84,7
	August	80,3	78,3	94,2	91,2	112,4	110,9	79,0	74,7	88,5	86,0	112,3	77,6
	September	87,2	83,6	98,9	94,7	117,7	115,6	90,2	84,6	100,9	93,1	108,4	79,9
	Oktober	82,1	78,4	88,5	84,4	122,2	118,2	91,9	86,3	89,4	85,3	97,4	77,7
	November	75,2	71,4	73,4	68,7	125,4	123,1	92,7	89,0	85,0	80,3	108,6	88,9
	Dezember	51,5	48,1	50,6	47,1	114,1	115,3	74,1	70,3	76,3	72,8	132,7	96,6
2005	Januar	38,5	34,8	31,4	28,5	105,4	95,4	65,2	58,7	74,3	66,5	125,1	88,0
	Februar	40,9	35,8	32,2	28,4	93,2	83,1	65,5	59,7	71,4	64,0	135,7	89,2
	März	55,5	52,0	50,2	46,4	95,3	84,9	78,0	71,5	83,1	77,2	140,9	95,3
	April	88,3	86,0	91,9	87,8	96,4	91,3	83,0	75,2	85,5	77,1	124,7	96,5
	Mai	84,3	81,0	89,5	85,3	99,7	96,7	80,0	72,4	85,0	77,9	120,4	91,0
	Juni	95,6	92,1	111,1	102,8	104,3	100,2	92,1	83,4	99,5	89,9	144,5	106,3
	Juli	87,5	85,9	94,2	89,1	109,6	106,3	88,0	81,6	93,2	87,0	118,6	88,4
	August	85,8	84,4	92,6	87,7	117,3	112,7	83,9	78,2	91,6	88,0	108,6	73,3
	September	96,0	91,2	99,1	92,6	115,1	110,1	94,5	87,3	95,0	88,0	119,1	90,4
	Oktober	87,8	83,7	89,4	82,2	116,4	112,4	89,2	82,1	86,9	78,6	129,6	89,2
	November	84,4	79,7	79,2	72,9	127,5	120,6	105,3	98,9	91,3	85,7	134,5	91,2
	Dezember	56,4	52,7	45,1	41,3	118,7	118,5	96,8	92,7	77,7	75,4	167,7	101,8
2006	Januar	33,8	29,9	28,3	24,8	116,2	108,5	74,0	63,8	73,7	65,4	155,5	88,6
	Februar	45,5	40,0	34,7	30,8	105,4	95,4	77,2	68,2	72,8	66,1	157,2	104,9
	März	68,3	63,0	71,4	66,9	128,7	112,7	96,4	86,1	100,4	90,7	181,7	109,5
	April	79,9	74,5	87,2	81,8	94,2	80,3	91,3	80,0	87,2	77,7	157,7	95,8
	Mai	100,7	95,6	115,6	108,8	117,5	105,9	92,1	80,3	96,1	82,6	164,8	112,3
	Juni	96,4	90,2	119,4	110,4	107,6	88,4	91,1	80,9	95,7	82,7	155,7	105,7
	Juli	93,3	89,6	112,3	106,3	110,7	98,3	94,4	84,2	98,4	91,7	147,5	89,3
	August	94,6	90,5	127,8	122,4	122,1	111,4	90,2	79,7	102,3	89,2	159,9	92,2
	September	99,9	94,1	115,6	107,3	136,4	128,7	91,0	80,4	101,8	93,9	179,0	108,4
	Oktober	98,6	93,5	116,4	109,3	124,5	108,1	101,2	89,5	93,5	84,8	195,6	106,2
	November	92,2	88,1	101,0	95,4	134,5	115,2	93,1	82,9	97,2	86,5	189,7	107,2
	Dezember	63,1	58,8	72,1	67,3	106,9	93,8	84,2	75,8	82,4	76,5	174,4	110,2
2007	Januar	48,0	42,6	54,5	49,7	141,9	133,0	80,0	68,3	86,2	75,0	249,3	151,3
	Februar	58,4	50,3	54,5	48,7	114,4	98,7	80,1	67,3	83,5	75,3	199,3	133,7
	März	82,2	75,2	69,7	61,6	132,4	110,4	103,4	88,4	110,5	94,5	238,4	151,2
	April	87,8	79,1	80,3	73,3	114,5	93,9	84,2	73,6	102,3	89,7	204,8	139,8
	Mai	94,3	85,4	93,2	83,7	125,5	110,0	87,8	76,8	105,9	93,3	209,7	116,2
	Juni	98,8	87,5	92,7	81,0	115,3	99,3	82,5	71,3	106,0	95,7	194,0	123,0
	Juli	99,0	90,3	92,2	82,7	122,7	105,0	86,7	76,6	113,5	100,0	266,8	129,9
	August	96,8	88,1	89,6	81,2	125,8	114,1	85,9	75,5	105,4	97,1	205,6	119,3
	September	97,5	87,1	83,9	76,8	127,8	116,0	81,9	70,4	102,2	87,6	207,4	103,5

Siehe Fachserie 4, Reihe 2.2.

*) Volumenindex: Preisbereinigte Angaben. Die Zahlen für den jeweils letzten Berichtszeitraum gelten als vorläufig. Abweichungen gegenüber früher veröffentlichten Zahlen ergeben sich durch nachfolgende Berichtigungen.

Statistisches Bundesamt, Ausgewählte Zahlen Bau, 09/2007

Ergänzende Angaben für die Bauwirtschaft
1 Indizes für das Produzierende Gewerbe
1.3 Index des Umsatzes im Verarbeitenden Gewerbe *)
Wertindex 2000 = 100
Deutschland

Jahr Monat	Herstellung von Zement		Herstellung von Ziegeln und sonstiger Baukeramik		Herstellung von Erzeugnissen aus Beton, Zement und Gips		Herstellung von Konstruktionsteilen, Fertigbauteilen, Ausbauelementen und Fertigteil- bauten aus Holz		Stahl- und Leichtmetallbau		Herstellung von Bergwerks-, Bau- und Baustoffmaschinen	
	26.51		26.4		26.6		20.30		28.1		29.52	
	ins- gesamt	dar. Inland	ins- gesamt	dar. Inland	ins- gesamt	dar. Inland	ins- gesamt	dar. Inland	ins- gesamt	dar. Inland	ins- gesamt	dar. Inland
2003 D	62,2	58,5	87,1	84,2	81,4	80,2	80,4	76,7	89,8	86,0	104,5	85,1
2004 D	65,5	61,8	85,0	81,9	80,3	78,4	78,9	74,8	89,2	85,0	119,8	89,2
2005 D	69,5	65,5	79,3	74,6	77,3	75,0	75,7	70,3	91,9	84,4	140,8	101,0
2006 D	77,3	72,2	96,7	90,3	78,0	75,3	87,2	80,1	95,7	87,2	159,6	106,3
2002 September	84,6	82,1	99,2	95,6	98,9	98,0	91,0	88,5	104,6	101,6	109,6	90,9
2002 Oktober	80,0	76,1	99,2	95,7	97,4	96,2	97,7	93,6	102,0	97,7	108,4	90,9
2002 November	66,5	63,1	79,4	77,1	84,0	83,1	94,6	90,7	99,4	96,2	101,4	84,6
2002 Dezember	39,7	36,8	43,5	41,3	51,0	50,2	84,1	82,5	106,8	105,6	110,3	88,1
2003 Januar	29,6	26,6	30,9	29,0	39,6	38,3	63,7	60,3	72,4	68,4	69,4	58,4
2003 Februar	37,4	33,1	34,4	32,2	44,2	42,8	66,6	62,5	75,9	70,5	95,7	78,7
2003 März	65,1	61,5	76,1	73,3	78,9	77,8	71,8	67,1	85,2	81,1	111,2	91,1
2003 April	76,2	71,8	100,7	96,8	95,9	94,9	77,0	72,5	84,5	80,7	107,0	91,0
2003 Mai	75,6	71,2	107,9	105,5	97,8	96,8	78,3	74,9	81,6	78,4	106,0	90,9
2003 Juni	70,2	66,0	109,0	106,3	94,9	93,7	81,3	77,6	90,7	86,9	110,9	92,3
2003 Juli	76,7	75,0	121,3	118,9	105,7	104,6	89,6	86,0	98,4	93,4	107,5	83,8
2003 August	62,3	60,4	101,0	98,7	86,9	86,2	71,0	68,2	86,5	84,0	92,9	72,3
2003 September	75,6	70,8	115,8	112,5	98,2	97,1	94,1	90,3	98,9	96,5	128,4	88,1
2003 Oktober	73,4	68,7	108,6	104,4	95,6	94,1	95,3	91,5	101,0	95,1	100,8	88,4
2003 November	61,4	56,9	83,3	80,0	81,1	79,7	91,6	88,1	95,3	92,0	103,8	82,9
2003 Dezember	43,4	39,8	56,3	53,2	57,5	56,7	84,0	81,8	107,0	105,1	120,1	103,3
2004 Januar	32,2	28,2	33,1	30,3	39,3	37,7	64,5	60,2	69,5	67,1	78,2	60,3
2004 Februar	42,9	39,3	45,7	42,6	52,1	50,3	65,5	61,4	70,4	67,1	97,9	78,5
2004 März	69,9	66,3	81,2	78,5	79,0	77,2	82,5	77,5	94,5	90,1	126,4	96,0
2004 April	70,9	67,6	103,1	99,9	92,4	90,6	78,2	73,7	81,5	77,7	116,4	99,6
2004 Mai	71,8	68,3	101,2	98,5	88,8	87,1	72,3	68,4	81,1	76,1	130,7	89,8
2004 Juni	81,9	77,3	117,1	114,3	99,3	97,5	83,5	79,4	93,3	87,3	135,8	98,9
2004 Juli	80,0	76,8	109,9	108,0	96,7	95,0	85,4	81,3	92,4	87,3	123,1	97,4
2004 August	71,4	69,2	99,5	97,0	88,1	86,4	73,3	69,5	87,2	83,8	97,8	70,7
2004 September	77,9	74,0	105,0	100,9	96,7	94,2	89,1	84,0	96,9	92,5	144,1	96,1
2004 Oktober	73,4	69,3	93,7	90,0	90,3	88,0	86,9	82,3	95,2	90,7	115,8	90,1
2004 November	67,7	63,4	77,9	73,4	82,0	79,9	88,0	84,4	101,8	97,2	127,5	93,8
2004 Dezember	46,0	42,4	52,9	49,2	58,4	56,9	77,8	74,9	107,0	103,6	143,8	99,0
2005 Januar	34,4	30,5	31,5	28,9	40,0	37,9	53,7	50,2	71,5	66,3	87,9	69,2
2005 Februar	36,0	30,5	30,8	27,5	38,7	36,1	58,7	54,4	72,0	65,6	113,2	92,1
2005 März	50,8	46,4	51,4	47,7	55,3	52,6	69,6	64,5	96,2	90,4	144,3	105,3
2005 April	82,0	78,8	98,8	95,1	92,3	90,3	71,4	65,7	84,9	77,0	153,8	121,4
2005 Mai	78,9	74,6	97,1	92,5	90,0	88,1	70,0	64,8	82,6	75,8	139,8	103,0
2005 Juni	90,6	86,1	115,5	110,0	102,8	100,5	83,3	76,2	100,0	91,0	189,8	124,1
2005 Juli	81,6	79,1	100,3	94,8	94,3	92,2	80,3	74,4	94,1	87,1	154,1	107,1
2005 August	79,9	78,1	96,5	91,7	90,2	88,6	73,8	68,4	92,0	85,4	115,4	84,9
2005 September	89,2	84,2	104,6	98,8	95,8	92,9	86,5	80,3	101,6	90,9	145,6	100,3
2005 Oktober	80,9	76,6	94,0	86,8	87,1	84,6	83,2	76,8	95,6	87,5	125,5	90,2
2005 November	78,0	72,8	82,8	76,8	83,4	80,4	89,5	83,1	105,4	97,9	150,2	95,4
2005 Dezember	51,7	47,7	48,3	44,1	58,1	56,2	88,7	84,6	106,3	98,4	170,4	118,5
2006 Januar	31,0	26,9	27,8	24,3	35,0	32,7	61,4	54,8	73,0	66,6	105,8	66,4
2006 Februar	41,4	36,0	33,8	30,2	41,0	38,3	66,0	60,1	70,8	63,8	135,9	87,2
2006 März	63,3	57,6	74,9	69,1	61,9	58,7	78,7	70,2	91,7	81,2	157,3	115,8
2006 April	76,4	70,6	91,1	84,5	74,8	72,3	72,5	65,6	82,0	72,7	141,5	102,7
2006 Mai	96,3	91,0	122,0	113,9	95,6	93,1	84,2	76,4	91,9	82,4	163,4	117,0
2006 Juni	92,8	86,3	125,2	115,2	92,9	90,0	86,9	79,0	101,1	91,4	167,1	113,6
2006 Juli	89,9	86,0	118,1	112,0	93,9	91,5	86,0	77,1	97,8	89,0	154,5	106,3
2006 August	91,3	87,0	135,7	130,3	95,1	93,3	86,0	80,3	99,4	92,1	171,0	98,1
2006 September	97,0	91,0	120,7	112,8	94,6	91,7	94,8	87,4	105,6	95,8	177,1	108,9
2006 Oktober	95,6	90,2	123,6	116,1	91,8	88,8	102,4	93,8	101,4	91,9	168,6	114,7
2006 November	90,3	86,0	108,9	102,6	91,4	88,3	105,3	97,3	109,4	100,6	175,2	111,3
2006 Dezember	61,8	57,5	78,2	72,6	67,7	64,9	122,7	118,7	124,4	118,6	198,3	133,7
2007 Januar	48,4	43,1	57,9	51,8	53,3	50,2	70,9	62,5	91,5	81,3	137,4	92,5
2007 Februar	57,9	50,0	57,1	50,3	57,4	54,0	72,2	63,6	86,0	74,6	173,0	124,3
2007 März	82,6	74,9	72,6	64,0	80,8	77,0	89,6	77,5	104,1	90,2	214,6	158,8
2007 April	88,7	79,5	83,5	75,2	83,3	79,8	77,9	67,9	95,6	83,3	183,3	131,8
2007 Mai	95,3	86,1	99,5	88,2	92,5	88,9	81,3	70,1	107,4	94,1	200,1	143,1
2007 Juni	102,2	90,8	101,6	88,5	96,1	92,2	86,7	76,3	114,0	100,5	252,2	142,7
2007 Juli	101,2	92,4	98,5	87,8	99,5	96,3	87,7	76,8	117,1	102,4	207,6	132,8
2007 August	100,4	91,8	97,7	87,9	98,3	95,8	80,8	72,4	119,4	108,2	195,9	133,3
2007 September	100,7	90,5	90,8	82,5	95,7	91,7	91,8	81,4	112,5	98,8	205,9	128,9

Siehe Fachserie 4, Reihe 2.2.

*) Wertindex: Angaben in jeweiligen Preisen. Die Zahlen für den jeweils letzten Berichtszeitraum gelten als vorläufig.
Abweichungen gegenüber früher veröffentlichten Zahlen ergeben sich durch nachfolgende Berichtigungen.

Statistisches Bundesamt, Ausgewählte Zahlen Bau, 09/2007

Ergänzende Angaben für die Bauwirtschaft
1 Indizes für das Produzierende Gewerbe
1.4 Index des Umsatzes im Verarbeitenden Gewerbe *)

Volumenindex 2000 = 100

Deutschland

Jahr Monat	Herstellung von Zement		Herstellung von Ziegeln und sonstiger Baukeramik		Herstellung von Erzeugnissen aus Beton, Zement und Gips		Herstellung von Konstruktionsteilen, Fertigbauteilen, Ausbauelementen und Fertigteil- bauten aus Holz		Stahl- und Leichtmetallbau		Herstellung von Bergwerks-, Bau- und Baustoffmaschinen	
	26.51		26.4		26.6		20.30		28.1		29.52	
	ins- gesamt	dar. Inland	ins- gesamt	dar. Inland	ins- gesamt	dar. Inland	ins- gesamt	dar. Inland	ins- gesamt	dar. Inland	ins- gesamt	dar. Inland
2003 D	72,2	69,0	86,7	83,8	85,1	84,0	80,7	76,7	89,0	85,7	101,4	83,2
2004 D	73,2	70,0	81,2	78,3	82,3	80,5	79,7	75,1	86,1	82,5	114,6	86,2
2005 D	74,8	71,3	76,0	71,3	77,9	75,6	76,6	70,3	84,4	77,9	131,0	95,4
2006 D	80,2	75,3	92,8	86,9	78,8	76,2	87,5	78,8	86,0	78,4	145,6	99,4
2002 September	85,5	83,8	98,4	95,1	101,2	100,4	90,8	88,5	104,1	101,5	107,1	89,1
2002 Oktober	81,9	78,9	98,9	95,7	99,8	98,6	98,3	93,8	101,3	97,4	106,0	89,0
2002 November	70,1	67,7	79,5	77,4	86,3	85,5	95,0	90,9	98,7	95,7	99,0	82,7
2002 Dezember	42,6	40,4	43,5	41,4	52,7	51,9	84,4	82,7	106,0	105,0	107,8	86,1
2003 Januar	32,2	29,6	30,8	28,9	41,1	39,8	64,0	60,2	71,8	68,1	67,6	57,2
2003 Februar	40,9	37,1	34,3	32,0	45,8	44,4	66,8	62,4	75,3	70,3	93,1	77,1
2003 März	72,7	69,4	76,3	73,2	81,8	80,8	72,1	67,0	84,4	80,7	108,2	89,2
2003 April	87,5	83,7	100,1	95,7	100,3	99,2	77,3	72,4	83,6	80,2	104,1	89,0
2003 Mai	88,4	84,7	105,9	104,2	101,9	100,9	78,8	74,9	80,8	77,9	103,1	88,7
2003 Juni	82,1	78,4	107,7	105,2	99,3	98,1	81,5	77,5	89,7	86,4	107,6	90,0
2003 Juli	91,2	90,4	120,2	118,1	111,0	110,0	90,2	86,3	97,2	92,7	104,0	81,7
2003 August	73,8	72,5	100,2	98,1	91,4	90,7	71,4	68,4	85,8	83,6	89,8	70,5
2003 September	88,5	84,2	115,7	112,4	103,4	102,3	94,6	90,6	97,9	95,8	124,0	85,9
2003 Oktober	86,3	82,3	109,0	104,6	100,1	98,8	95,5	91,4	100,3	94,9	97,7	86,6
2003 November	72,2	68,1	83,4	79,9	85,0	83,7	91,9	88,0	94,6	91,8	100,5	81,2
2003 Dezember	50,9	47,5	56,4	53,2	60,4	59,7	84,3	81,8	106,8	105,4	116,6	101,2
2004 Januar	36,5	32,7	32,3	29,4	40,9	39,3	64,9	60,4	69,0	67,1	75,8	58,7
2004 Februar	48,3	44,9	44,5	41,2	54,0	52,2	66,1	61,6	69,7	67,1	94,7	76,1
2004 März	78,5	75,3	78,6	75,4	81,6	79,8	83,2	77,8	93,4	89,6	121,9	93,1
2004 April	79,6	76,7	98,1	95,1	95,0	93,2	79,0	74,2	80,0	76,9	112,0	96,6
2004 Mai	80,5	77,5	95,0	93,2	91,2	89,4	73,2	68,9	79,0	74,6	125,2	87,0
2004 Juni	91,3	87,2	109,9	108,2	101,7	99,9	84,3	79,9	90,3	85,1	129,9	95,8
2004 Juli	89,0	86,4	104,6	102,9	98,9	97,2	86,5	82,0	89,0	84,4	117,6	94,3
2004 August	79,6	77,9	95,2	92,8	90,2	88,5	74,1	70,0	83,4	80,4	93,2	68,4
2004 September	86,5	83,1	100,5	96,5	98,7	96,3	90,0	84,5	92,4	88,6	137,1	92,9
2004 Oktober	81,9	78,3	90,1	86,5	92,2	89,9	87,5	82,4	90,1	86,2	110,0	86,4
2004 November	75,4	71,5	74,7	70,4	83,9	81,8	88,6	84,6	96,0	91,7	121,1	90,0
2004 Dezember	51,5	48,2	51,1	47,6	59,8	58,3	78,4	75,1	100,7	97,7	136,6	94,8
2005 Januar	38,0	34,3	30,2	27,7	40,6	38,5	54,1	50,3	66,3	61,6	83,1	65,8
2005 Februar	39,6	34,2	29,3	26,1	39,0	36,3	59,5	54,5	66,7	60,9	106,4	87,3
2005 März	54,3	50,5	48,8	45,2	55,3	52,6	70,1	64,6	88,3	83,1	134,8	99,8
2005 April	88,3	86,0	93,8	90,3	92,4	90,4	72,2	65,8	77,9	70,9	143,4	114,9
2005 Mai	84,2	80,7	92,1	87,6	90,6	88,7	70,9	64,9	75,7	69,8	130,2	97,4
2005 Juni	96,3	92,7	110,3	105,0	103,3	101,0	84,5	76,4	91,8	83,9	176,5	117,3
2005 Juli	87,2	85,5	95,7	90,3	94,7	92,6	81,6	74,6	86,6	80,4	143,0	101,0
2005 August	85,6	84,3	93,2	88,0	90,8	89,2	74,6	68,5	84,4	78,7	107,2	80,1
2005 September	95,8	91,0	101,0	94,8	96,5	93,7	87,8	80,5	93,1	83,7	135,0	94,5
2005 Oktober	87,7	83,7	91,0	83,7	87,9	85,4	84,0	76,6	87,5	80,5	116,3	85,0
2005 November	84,3	79,5	79,9	74,1	84,3	81,3	90,5	82,9	97,0	90,5	139,2	90,0
2005 Dezember	56,3	52,6	46,7	42,6	59,0	57,2	89,4	84,3	97,6	90,8	157,4	111,9
2006 Januar	33,1	29,1	27,1	23,4	35,3	32,9	62,4	54,7	67,0	61,5	97,2	62,6
2006 Februar	43,9	38,6	33,0	29,1	41,1	38,5	66,9	59,8	65,0	58,8	124,5	82,1
2006 März	66,6	61,2	71,5	66,8	62,0	58,9	79,7	69,8	83,9	74,5	144,4	108,9
2006 April	79,5	74,0	87,5	82,3	75,8	73,4	73,4	65,2	74,8	66,5	129,7	96,7
2006 Mai	100,4	95,3	116,6	110,0	96,9	94,5	85,1	75,7	83,6	75,2	149,3	109,5
2006 Juni	96,4	90,2	119,8	110,7	94,2	91,3	87,6	78,3	91,2	82,5	152,4	106,4
2006 Juli	93,1	89,5	113,9	107,9	95,3	93,0	86,8	76,1	87,7	79,9	140,8	99,5
2006 August	94,5	90,4	130,1	124,7	96,1	94,4	86,3	79,2	89,1	82,5	155,6	91,9
2006 September	99,9	94,1	115,8	107,8	95,5	92,7	95,0	86,0	94,0	85,2	161,2	101,9
2006 Oktober	98,4	93,2	119,6	112,0	92,8	89,9	102,2	91,6	89,8	81,2	152,9	106,5
2006 November	92,6	88,4	104,6	98,8	92,3	89,4	104,2	94,2	96,7	88,8	158,7	103,2
2006 Dezember	63,5	59,3	74,5	69,5	68,3	65,5	120,7	115,0	109,7	104,4	179,9	124,0
2007 Januar	48,0	42,6	54,4	48,9	53,5	50,5	70,0	60,2	79,7	70,7	123,8	85,4
2007 Februar	57,3	49,3	53,1	46,9	57,1	53,8	71,4	61,3	74,7	64,6	155,4	114,8
2007 März	81,8	74,5	67,1	59,3	79,9	76,2	87,8	74,3	89,9	77,5	192,1	146,5
2007 April	87,1	78,2	77,1	69,6	82,1	78,7	76,0	65,0	82,4	71,4	163,7	121,2
2007 Mai	93,3	84,4	91,5	81,3	91,2	87,7	79,1	66,7	92,5	80,7	178,2	131,3
2007 Juni	98,5	87,4	93,0	81,1	95,0	91,3	84,5	72,7	98,3	86,2	223,9	130,9
2007 Juli	98,4	89,9	90,1	80,4	98,0	94,9	85,1	73,1	101,1	87,9	184,5	121,5
2007 August	96,9	88,3	89,1	80,3	96,9	94,5	78,5	68,7	102,5	92,4	174,0	121,8
2007 September	97,3	87,2	82,8	75,2	94,4	90,4	89,3	77,4	96,5	84,3	182,4	117,8

Siehe Fachserie 4, Reihe 2.2.

*) Volumenindex: Preisbereinigte Angaben. Die Zahlen für den jeweils letzten Berichtszeitraum gelten als vorläufig.
Abweichungen gegenüber früher veröffentlichten Zahlen ergeben sich durch nachfolgende Berichtigungen.

Statistisches Bundesamt, Ausgewählte Zahlen Bau, 09/2007

Ergänzende Angaben für die Bauwirtschaft
1 Indizes für das Produzierende Gewerbe
1.5 Produktionsindex für das Produzierende Gewerbe
Originalwert 2000 = 100
Deutschland

Jahr Monat	Produzierendes Gewerbe Abschnitte C bis F der WZ 2003	Darunter					
		Gewinnung von Steinen und Erden, sonstiger Bergbau	Verarbeitendes Gewerbe	Hoch- und Tiefbau 1)			
				zusammen	Hochbau- leistungen	Tiefbau- leistungen	
2003	D	98,0	87,4	99,1	84,7	82,4	89,2
2004	D	101,7	83,5	103,5	81,2	79,0	85,2
2005	D	104,1	85,9	106,9	76,6	73,6	82,2
2006	D	109,8	92,7	113,2	80,5	78,1	85,2
2002	September	103,1	106,6	104,3	102,5	97,5	111,9
	Oktober	105,8	109,8	106,1	103,9	99,2	113,0
	November	104,6	98,2	105,5	94,8	90,0	104,1
	Dezember	89,9	64,8	91,1	61,7	60,5	64,0
2003	Januar	91,6	48,4	93,3	52,7	54,3	49,7
	Februar	92,8	49,2	95,5	51,9	53,0	49,7
	März	101,2	75,8	102,4	80,5	78,6	84,1
	April	98,7	94,2	99,0	92,5	88,9	99,3
	Mai	96,9	97,2	97,5	92,2	89,7	97,1
	Juni	96,3	103,7	97,0	94,2	91,6	99,1
	Juli	103,0	109,1	103,8	105,6	102,9	110,8
	August	86,8	91,4	86,8	85,9	82,7	92,1
	September	104,1	103,3	105,3	103,0	99,0	110,6
	Oktober	106,8	108,8	107,7	101,3	97,0	109,5
	November	103,8	96,4	105,0	90,4	86,2	98,3
	Dezember	94,4	71,0	95,8	66,6	64,5	70,5
2004	Januar	90,3	46,1	91,9	48,2	50,6	43,5
	Februar	94,0	52,7	96,3	56,2	57,2	54,2
	März	109,9	74,1	112,4	80,6	80,4	81,1
	April	101,0	89,5	102,4	86,3	84,5	89,6
	Mai	97,6	89,5	99,1	84,3	82,7	87,3
	Juni	106,6	99,5	109,1	96,4	94,0	100,9
	Juli	102,6	96,1	104,5	94,7	92,1	99,7
	August	94,0	89,0	95,4	85,8	82,4	92,4
	September	108,7	99,7	111,1	97,1	93,1	104,7
	Oktober	106,8	101,7	108,5	91,8	87,0	101,0
	November	109,0	95,1	110,7	88,0	83,1	97,4
	Dezember	99,4	68,4	101,0	64,4	61,3	70,2
2005	Januar	92,9	44,4	95,5	47,4	48,3	45,7
	Februar	94,0	45,1	97,5	43,1	43,7	41,9
	März	104,6	58,5	108,3	59,5	59,1	60,2
	April	106,4	92,9	108,8	84,6	80,7	92,0
	Mai	99,2	90,8	101,3	81,8	78,6	87,8
	Juni	112,0	106,7	115,4	95,3	91,3	102,9
	Juli	102,6	101,5	104,8	87,9	84,6	94,3
	August	98,5	98,6	100,3	87,7	83,5	95,7
	September	112,7	111,6	116,3	94,3	89,2	104,1
	Oktober	107,7	105,3	110,2	87,1	82,1	96,7
	November	114,5	99,4	117,6	86,9	81,8	96,7
	Dezember	103,8	76,2	106,4	63,3	60,8	68,0
2006	Januar	99,5	47,0	102,8	42,0	43,6	38,9
	Februar	99,5	48,9	103,8	45,4	47,4	41,6
	März	116,6	65,6	121,6	65,4	65,8	64,5
	April	101,6	88,4	104,0	78,9	75,6	85,3
	Mai	112,3	107,9	115,7	94,3	90,3	101,8
	Juni	112,0	107,2	115,6	93,4	90,5	99,0
	Juli	108,5	109,4	111,2	94,1	91,2	99,5
	August	106,3	111,8	108,9	94,1	90,4	101,3
	September	115,7	116,9	119,7	97,1	92,8	105,4
	Oktober	116,0	115,9	119,5	95,6	91,1	104,1
	November	122,6	112,0	126,5	97,0	91,9	106,8
	Dezember	106,4	81,0	109,6	69,1	66,6	74,0
2007	Januar	107,6	58,2	112,6	57,4	58,8	54,7
	Februar	106,9	59,7	112,3	59,4	60,1	58,0
	März	122,6	66,0	128,5	78,6	76,6	82,4
	April	109,8	85,6	113,9	81,3	77,1	89,4
	Mai	114,9	91,4	119,4	87,5	83,3	95,5
	Juni	118,1	92,6	123,1	90,5	85,4	100,2
	Juli	117,3	94,7	121,8	94,6	90,0	103,4
	August	111,9	89,9	115,7	91,2	85,6	102,0
	September	118,5	89,0	123,5	90,7	85,3	101,0

Siehe Fachserie 4, Reihe 2.1.

1) Einschließlich Vorbereitende Baustellenarbeiten.

Ergänzende Angaben für die Bauwirtschaft
2 Produzierendes Gewerbe
2.1 Produktion ausgewählter Erzeugnisse *)
Deutschland

Vierteljahr	Baumaschinen							
	Betonpumpen	Turmdrehkrane	Straßenwalzen u.a. Bodenverdichter, selbstfahrend	Frontschaufler, selbstfahrend	Hydraulische Bagger mit um 360 Grad drehbarem Oberwagen	andere Bagger u. Lader a.n.g., andere selbstfahrende Maschinen zur Erdbewegung u.ä., a.n.g.	Masch., App. u. mech. Geräte für den Straßen-, Hoch- o. Tiefbau o.ä. a.n.g., zum Feststampfen oder Verdichten des Bodens; Rammen und Pfahlzieher; Schneeräumer	Beton- und Mörtelmischmaschinen
	St							
2003 3. Vj..	.	130	4 126	1 819	3 177	.	17 388	29 321
4. Vj..	.	113	3 481	1 852	3 448	.	19 238	19 587
2004 1. Vj..	.	.	4 488	2 060	3 887	.	21 036	22 704
2. Vj..	.	.	5 638	2 312	4 562	.	22 782	26 990
3. Vj..	.	190	5 259	1 868	4 203	81	21 101	25 971
4. Vj..	.	.	4 099	2 067	4 763	136	18 973	22 267
2005 1. Vj..	.	.	5 562	2 249	4 900	67	21 642	27 176
2. Vj..	.	.	6 775	2 653	5 903	.	25 488	.
3. Vj..	.	213	5 705	2 158	4 559	.	21 103	.
4. Vj..	.	259	5 128	2 369	4 255	.	21 372	.
2006 1. Vj..	475	.	6 616	2 729	4 176	.	.	26 122
2. Vj..	850	.	7 841	2 949	5 305	.	.	35 006
3. Vj..	646	.	7 246	2 773	4 600	.	29 003	27 765
4. Vj..	.	.	6 021	3 178	4 318	.	27 874	27 133
2007 1. Vj..	714	.	7 477	4 031	5 010	.	30 532	33 211
2. Vj..	1 018	.	8 816	3 686	5 512	.	32 067	36 381

Vierteljahr	Baustoffe							
	natürliche Sande ¹⁾	Kies, Feldsteine, Feuerstein (Flintstein) und Kiesel ¹⁾	bituminöse Mischungen auf der Grundlage von Naturasphalt, Naturbitumen u.ä.	Mauerziegel für Mauerwerkskonstruktionen, Ziegel für Boden- und Straßenbeläge	Dachziegel aus keramischen Stoffen, geformte Bauteile für die Verwendung als Dacheindeckung mit überlappender Verlegung auf geeigneten Dächern	keramische Rohre, Rohrleitungen, Rinnen, Rohrform-, Rohrverschluß- und Rohrverbindungsstücke	unglasierte und glasierte keramische Fliesen, Würfel, Steinchen, Boden- und Wandplatten	Portlandzement, Tonerdezement und anderer Zement
	1 000 t		1 000 m ³		Mill. St	1 000 t	1 000 m ²	1 000 t
2003 3. Vj..	25 635	28 579	4 003	2 921	234	.	14 553	9 539
4. Vj..	22 199	24 069	3 724	2 492	221	.	15 502	7 907
2004 1. Vj..	14 716	14 776	819	1 277	190	.	16 607	5 560
2. Vj..	25 671	25 766	3 114	2 884	231	.	16 617	9 612
3. Vj..	24 303	25 986	3 819	2 813	240	.	15 330	9 346
4. Vj..	20 497	22 778	3 489	2 028	205	.	14 970	7 594
2005 1. Vj..	11 524	11 344	731	921	168	.	15 361	4 704
2. Vj..	24 041	26 657	3 193	2 525	228	.	.	.
3. Vj..	22 973	26 658	4 744	2 316	222	28	.	9 210
4. Vj..	19 828	22 411	4 152	1 805	199	.	15 863	7 976
2006 1. Vj..	11 164	11 384	618	953	156	.	.	4 909
2. Vj..	23 332	27 428	3 400	2 517	237	.	.	9 687
3. Vj..	24 257	29 688	4 410	2 585	245	44	.	9 876
4. Vj..	22 294	26 840	4 185	2 284	235	.	.	8 847
2007 1. Vj..	14 987	16 333	1 026	1 361	221	.	.	6 277
2. Vj..	21 800	24 960	2 766	2 532	239	.	.	9 322

Siehe Fachserie 4, Reihe 2.1 und Reihe 3.

*) Produktion der Betriebe von Unternehmen mit 20 Beschäftigten und mehr (einschl. Produzierendes Handwerk);

Systematisches Güterverzeichnis für Produktionsstatistiken, Ausgabe 2002.

1) Produktion der Betriebe von Unternehmen mit 10 Beschäftigten und mehr.

Ergänzende Angaben für die Bauwirtschaft
2 Produzierendes Gewerbe
2.1 Produktion ausgewählter Erzeugnisse *)
Deutschland

Vierteljahr	noch Baustoffe				Betonerzeugnisse, vorgefertigte Bauelemente aus Zement, Beton oder Kunststein				
	Gipskartonplatten gem. DIN 18180	Frischbeton (Transportbeton) ¹⁾	Werk-Trocken-Mörtel	Mehrschichten-Isolierverglasungen	Baublöcke und Mauersteine aus Beton oder Kalksandstein (Kunststein)	Dachsteine aus Beton	großformatige Wandbauteile (Wandtafeln) und Deckentafeln, Lärmschutzwände	Rohre aus Beton	
	1 000 m ²	1 000 m ³	1 000 t	1 000 m ²	1 000 m ³	Mill. St	1 000 m ²	1 000 t	
2003 3. Vj ..	60 330	11 116	3 222	6 976	3 041	136	9 263	721	
4. Vj ..	58 149	9 114	2 693	6 353	2 388	109	.	580	
2004 1. Vj ..	64 793	6 283	1 841	4 873	1 978	.	5 988	350	
2. Vj ..	63 467	10 221	3 625	5 883	2 842	123	9 389	604	
3. Vj ..	65 174	10 033	4 143	6 681	2 744	115	8 827	665	
4. Vj ..	73 928	8 294	2 855	6 238	2 053	.	7 039	569	
2005 1. Vj ..	62 860	4 378	1 656	4 468	1 331	69	4 423	299	
2. Vj ..	62 815	9 581	3 981	5 903	2 505	90	8 934	630	
3. Vj ..	68 744	9 719	2 974	6 543	2 402	97	8 806	633	
4. Vj ..	75 607	8 098	2 717	6 319	2 002	76	7 717	540	
2006 1. Vj ..	69 556	4 645	1 322	4 848	1 437	71	5 238	296	
2. Vj ..	74 795	10 033	3 913	6 277	2 680	92	9 999	607	
3. Vj ..	77 601	10 417	3 247	7 298	2 690	93	10 073	633	
4. Vj ..	81 806	8 933	2 266	7 261	2 260	87	8 433	523	
2007 1. Vj ..	84 228	6 123	2 245	5 598	1 684	78	6 140	294	
2. Vj ..	81 798	8 689	3 333	6 338	2 191	68	7 986	551	

Vierteljahr	Eisen- und Stahlbaukonstruktionen		Ausbauelemente aus Eisen, Stahl oder Aluminium	Bautischer- und Zimmermannsarbeiten aus Holz			Türen, Fenster und deren Rahmen, Verkleidungen und Schwellen; Fensterläden, Jalousien u.ä. Waren und Teile dafür, aus Kunststoffen
	vorgefertigte Gebäude, aus Eisen oder Stahl	Türme und Gittermaste, aus Eisen oder Stahl		Fenster, Fenstertüren, Rahmen und Verkleidungen dafür, Türen u. Türrahmen, -verkleidungen und -schwelle, aus Holz	Parketttafeln	Verschalungen für Betonarbeiten	
	t	t		1 000 St	1 000 m ²	1000 St	
2003 3. Vj ..	119 910	46 507	1 855	3 641	2 168	3 087	6 006
4. Vj ..	111 962	58 021	1 824	4 186	2 399	2 475	5 615
2004 1. Vj ..	104 768	33 422	1 703	3 952	2 487	2 527	4 655
2. Vj ..	91 602	30 517	1 844	3 737	2 682	3 307	5 798
3. Vj ..	98 077	45 188	1 906	3 732	2 467	3 437	6 283
4. Vj ..	115 917	60 917	1 785	3 844	2 638	3 453	5 793
2005 1. Vj ..	95 465	38 053	1 546	3 228	2 499	3 209	3 568
2. Vj ..	88 227	39 099	1 694	3 369	2 900	4 168	5 417
3. Vj ..	98 452	46 280	1 833	3 470	2 502	4 122	5 259
4. Vj ..	111 868	51 516	1 775	3 797	2 944	3 823	4 958
2006 1. Vj ..	89 727	42 155	1 542	3 690	3 101	4 244	4 006
2. Vj ..	90 023	45 151	1 693	3 599	2 986	4 006	5 119
3. Vj ..	107 300	54 342	1 951	3 575	2 832	4 335	6 437
4. Vj ..	166 690	55 662	2 031	4 149	3 146	4 605	6 626
2007 1. Vj ..	127 946	47 606	1 755	3 706	3 280	4 567	7 346
2. Vj ..	135 346	53 730	1 905	3 229	2 971	4 300	7 877

Siehe Fachserie 4, Reihe 2.1 und Reihe 3.

*) Produktion der Betriebe von Unternehmen mit 20 Beschäftigten und mehr (einschl. Produzierendes Handwerk);

Systematisches Güterverzeichnis für Produktionsstatistiken, Ausgabe 2002.

1) Produktion der Betriebe von Unternehmen mit 10 Beschäftigten und mehr.

Ergänzende Angaben für die Bauwirtschaft
3 Bergbau und Gewinnung von Steinen und Erden, Verarbeitendes Gewerbe *)

3.1 Beschäftigung und Umsatz

Deutschland

Jahr Monat	Betriebe	Beschäftigte	Geleistete Arbeits- stunden	Lohn- und Gehalts- summe	Umsatz 1) insgesamt
	Anzahl		1000	Mill. EUR	
Insgesamt					
2005 D	47 281	5 927 740	9 184 462	226 059,8	1 488 377,5
2006 D	22 768	5 221 208	8 119 190	210 901,3	1 479 567,5
2006 September	22 750	5 266 718	683 699	16 989,4	131 815,4
2006 Oktober	22 741	5 251 624	690 921	16 830,9	129 064,0
2006 November	22 731	5 250 888	723 242	22 121,4	137 812,6
2006 Dezember	22 718	5 235 859	609 411	17 609,8	122 967,9
2007 Januar	23 083	5 246 639	705 541	17 377,0	120 956,4
2007 Februar	23 073	5 245 524	681 020	16 448,7	121 966,3
2007 März	23 068	5 254 792	734 463	17 346,4	143 726,6
2007 April	23 063	5 255 069	660 736	17 988,0	125 262,4
2007 Mai	23 067	5 265 613	684 797	18 959,0	131 538,5
2007 Juni	23 065	5 284 236	684 350	19 346,2	135 674,9
2007 Juli	23 061	5 318 969	697 288	18 034,2	132 031,4
2007 August	23 046	5 350 857	675 122	17 326,5	125 147,9
2007 September	23 052	5 362 616	680 115	17 218,3	135 086,1
Gewinnung von Steinen und Erden, sonstiger Bergbau					
2005 D	1 122	24 111	41 349	795,7	4 032,7
2006 D	82	9 237	15 552	335,4	1 786,3
2006 September	82	9 422	1 348	26,6	153,1
2006 Oktober	82	9 398	1 344	27,5	163,4
2006 November	82	9 412	1 391	37,1	160,8
2006 Dezember	82	9 343	1 227	29,3	127,5
2007 Januar	81	9 127	1 256	26,7	120,8
2007 Februar	81	9 071	1 213	26,0	113,5
2007 März	81	9 132	1 329	26,5	125,8
2007 April	81	9 232	1 241	28,5	125,6
2007 Mai	81	9 272	1 309	28,2	135,1
2007 Juni	82	9 471	1 324	30,4	137,0
2007 Juli	82	9 445	1 361	28,0	142,3
2007 August	82	9 539	1 328	29,9	139,2
2007 September	82	9 532	1 279	27,5	134,9
Verarbeitendes Gewerbe					
2005 D	46 023	5 841 549	9 057 462	222 839,8	1 474 382,5
2006 D	22 609	5 154 795	8 024 734	208 486,8	1 471 463,0
2006 September	22 591	5 200 373	675 657	16 807,6	131 172,2
2006 Oktober	22 582	5 185 620	683 241	16 614,6	128 404,0
2006 November	22 572	5 185 122	714 956	21 909,3	137 096,8
2006 Dezember	22 559	5 170 399	602 578	17 427,1	122 210,2
2007 Januar	22 924	5 181 995	697 183	17 194,2	120 013,9
2007 Februar	22 914	5 181 114	673 486	16 252,0	121 109,3
2007 März	22 909	5 190 524	725 985	17 161,9	142 801,2
2007 April	22 905	5 190 905	653 620	17 783,5	124 453,5
2007 Mai	22 909	5 201 528	677 205	18 770,1	130 748,8
2007 Juni	22 906	5 220 010	676 819	19 157,9	134 821,4
2007 Juli	22 902	5 254 892	689 902	17 852,6	131 230,8
2007 August	22 887	5 286 447	667 181	17 143,0	124 364,0
2007 September	22 893	5 298 373	672 707	17 041,1	134 240,9
Ziegelei, Herstellung von sonstiger Baukeramik (26.4)					
2005 D	144	9 882	15 901	332,7	1 328,9
2006 D	61	7 236	11 928	254,9	1 240,9
2006 September	61	7 392	1 024	20,3	129,2
2006 Oktober	61	7 346	1 041	20,6	132,9
2006 November	61	7 341	1 043	29,8	117,6
2006 Dezember	61	7 302	907	23,7	83,4
2007 Januar	62	7 218	969	22,4	61,5
2007 Februar	62	7 186	933	21,2	61,2
2007 März	62	7 145	1 032	20,8	78,2
2007 April	62	7 255	990	20,8	89,6
2007 Mai	62	7 218	1 022	21,2	106,8
2007 Juni	62	7 243	1 007	21,9	110,5
2007 Juli	62	7 274	1 036	20,9	106,3
2007 August	62	7 319	995	20,9	105,9
2007 September	62	7 295	966	20,1	97,1

Siehe Fachserie 4, Reihe 4.1.

*) Ergebnisse für Betriebe von Unternehmen des Produzierenden Gewerbes mit im allgemeinen 20 Beschäftigten und mehr

1) Ohne Umsatzsteuer.

Ergänzende Angaben für die Bauwirtschaft
3 Bergbau und Gewinnung von Steinen und Erden, Verarbeitendes Gewerbe *)
3.1 Beschäftigung und Umsatz

Deutschland

Jahr Monat	Betriebe	Beschäftigte	Geleistete Arbeits- stunden	Lohn- und Gehalts- summe	Umsatz 1) insgesamt	
	Anzahl		1000	Mill. EUR		
Herstellung von Zement, Kalk und gebranntem Gips (26.5)						
2005	D	98	10 778	17 108	439,3	2 523,7
2006	D	66	9 686	15 671	401,2	2 513,8
2006	September	66	9 739	1 303	31,3	251,3
	Oktober	66	9 747	1 323	32,1	249,3
	November	66	9 740	1 362	45,8	237,4
	Dezember	66	9 699	1 211	31,4	186,1
2007	Januar	65	9 631	1 329	31,1	149,9
	Februar	65	9 589	1 276	31,2	166,8
	März	65	9 595	1 371	31,8	226,5
	April	65	9 614	1 270	38,9	232,4
	Mai	65	9 601	1 306	33,3	247,9
	Juni	65	9 617	1 263	35,9	262,3
	Juli	65	9 640	1 304	31,9	261,9
	August	65	9 698	1 300	31,5	262,0
	September	65	9 801	1 259	31,8	258,0
Herstellung von Erzeugnissen aus Beton, Zement und Gips (26.6)						
2005	D	1 974	58 864	100 229	1 914,5	9 983,7
2006	D	338	32 569	55 592	1 099,3	5 406,1
2006	September	338	33 444	4 882	89,1	546,1
	Oktober	337	33 329	4 864	91,0	542,0
	November	336	33 253	5 007	124,3	535,9
	Dezember	336	32 743	4 036	95,7	402,2
2007	Januar	346	32 777	4 399	88,5	310,9
	Februar	346	32 505	4 317	87,6	330,5
	März	347	33 174	4 911	92,2	458,3
	April	347	33 545	4 643	92,5	472,8
	Mai	348	34 055	4 993	97,0	525,0
	Juni	349	34 384	4 996	98,0	539,5
	Juli	349	34 466	5 122	95,3	558,1
	August	348	34 685	5 027	95,5	549,3
	September	349	34 693	4 884	91,5	541,2
Herstellung von Betonergebnissen für den Bau und von Kalksandsteinen (26.61)						
2005	D	804	36 860	61 689	1 138,0	5 417,9
2006	D	242	21 952	37 329	700,2	3 386,0
2006	September	242	22 583	3 277	57,7	343,7
	Oktober	241	22 489	3 277	59,0	339,7
	November	240	22 454	3 349	78,1	342,5
	Dezember	240	22 045	2 713	61,5	269,5
2007	Januar	244	22 104	2 921	57,3	174,1
	Februar	244	21 888	2 853	53,7	203,2
	März	245	22 325	3 284	58,1	277,7
	April	245	22 586	3 108	58,7	284,2
	Mai	246	23 012	3 375	63,1	318,9
	Juni	247	23 230	3 378	62,2	336,9
	Juli	247	23 279	3 465	61,9	347,8
	August	246	23 458	3 401	62,1	346,5
	September	247	23 475	3 286	59,3	341,4
Herstellung von Gipsergebnissen für den Bau (26.62)						
2005	D	26	2 231	4 020	90,1	463,3
2006	D	18	1 919	3 403	78,7	469,5
2006	September	18	1 928	286	6,1	45,0
	Oktober	18	1 932	283	6,1	40,4
	November	18	1 926	295	9,0	44,2
	Dezember	18	1 928	265	6,3	34,7
2007	Januar	19	1 987	296	6,4	46,0
	Februar	19	1 985	293	7,1	37,3
	März	19	1 989	297	7,3	44,1
	April	19	1 983	289	6,3	42,6
	Mai	19	1 988	289	6,4	46,5
	Juni	19	1 996	291	7,2	42,1
	Juli	19	1 999	290	6,4	45,2
	August	19	2 010	289	6,4	47,4
	September	19	2 047	300	6,6	50,0

Siehe Fachserie 4, Reihe 4.1.

*) Ergebnisse für Betriebe von Unternehmen des Produzierenden Gewerbes mit im allgemeinen 20 Beschäftigten und mehr

1) Ohne Umsatzsteuer.

Ergänzende Angaben für die Bauwirtschaft

4 Handwerk

4.1 Beschäftigte und Umsatz in zulassungspflichtigen Handwerksunternehmen nach ausgewählten Wirtschaftszweigen

Messzahlen

Jahr Vierteljahr	Bau- installation	Darunter		Sonstiges Ausbaue- gewerbe ¹⁾	Darunter			
		Elektro- installation	Klempnerei, Gas-, Wasser, Heizungs-, u. Lüftungs- installation		Stuckateur- gewerbe, Gipserei u. Verputzerei	Bau- tischlerei u. Bau- schlosserei	Maler, u. Lackierer- gewerbe	Glas- gewerbe
Beschäftigte 30.09.2003 = 100								
2003	98,8	98,8	98,8	96,5	96,5	99,9	94,7	98,3
2004	94,1	94,4	94,5	88,1	91,9	93,6	89,5	93,1
2005	89,1	89,7	89,4	81,2	86,4	88,3	82,5	88,4
2006	87,7	88,6	87,4	80,6	85,4	87,7	81,8	87,2
2003 2. Vj	98,0	98,5	97,4	98,0	97,4	100,2	96,8	99,6
3. Vj	100,0	100,0	100,0	100,0	100,0	100,0	100,0	100,0
4. Vj	97,7	97,7	98,3	94,0	94,5	97,7	91,9	97,7
2004 1. Vj	93,8	94,1	94,3	84,5	88,0	93,6	83,6	93,8
2. Vj	93,2	93,7	93,5	88,2	92,8	92,8	91,0	92,1
3. Vj	94,3	94,7	94,6	90,1	95,6	93,3	93,9	91,6
4. Vj	92,6	92,5	93,4	84,9	88,4	91,5	87,0	92,0
2005 1. Vj	88,2	88,7	89,0	76,4	79,7	87,3	75,7	86,9
2. Vj	87,7	88,3	88,2	81,4	87,9	86,8	83,5	87,0
3. Vj	89,5	90,7	89,3	84,1	91,0	89,2	86,6	89,0
4. Vj	89,0	89,9	89,1	80,6	85,8	88,1	81,6	88,9
2006 1. Vj	85,7	87,0	85,5	75,5	77,2	86,6	74,9	86,7
2. Vj	86,9	88,1	86,7	81,3	86,7	86,8	83,4	85,5
3. Vj	88,9	89,7	88,9	84,0	91,1	88,6	86,1	87,8
4. Vj	89,0	90,0	88,8	82,3	87,8	89,3	83,5	88,3
2007 1. Vj	87,0	87,9	86,8	78,2	85,6	86,3	78,1	87,4
2. Vj	86,9	88,2	86,3	81,2	88,5	87,3	82,5	87,9
Umsatz (ohne Umsatzsteuer) VJD 2003 = 100 / 2003 = 100								
2003	100,0	100,0	100,0	100,0	100,0	100,0	100,0	100,0
2004	97,4	98,6	97,6	88,4	93,3	95,7	93,9	92,5
2005	95,1	99,8	93,5	83,0	89,1	91,2	87,8	90,4
2006	101,9	104,3	101,6	90,5	98,0	99,7	93,9	98,2
2003 2. Vj	93,1	94,1	92,2	98,3	97,5	98,2	99,8	99,7
3. Vj	103,5	103,7	103,0	108,5	110,5	103,4	111,7	104,8
4. Vj	122,4	117,9	125,9	117,7	117,2	118,1	116,0	117,7
2004 1. Vj	79,3	81,8	78,6	68,2	65,6	80,7	67,8	76,0
2. Vj	91,3	92,5	91,7	87,0	95,5	92,4	93,0	90,0
3. Vj	97,8	98,7	97,9	95,0	103,3	96,6	105,0	96,2
4. Vj	121,0	121,3	122,1	103,2	108,8	113,2	109,6	107,9
2005 1. Vj	73,7	78,5	71,9	57,3	55,2	68,6	58,0	66,6
2. Vj	89,7	93,4	88,6	82,7	91,4	89,1	88,1	91,1
3. Vj	97,8	102,3	95,9	91,9	103,1	96,4	99,8	95,0
4. Vj	119,4	124,8	117,6	100,2	106,6	110,5	105,3	109,0
2006 1. Vj	74,2	79,4	72,0	59,5	53,2	73,1	59,5	69,0
2. Vj	90,2	93,9	89,1	83,9	92,9	93,2	87,3	89,3
3. Vj	101,5	102,8	102,0	98,2	109,6	104,0	104,7	99,5
4. Vj	141,3	140,7	143,1	120,5	136,4	128,2	124,3	134,8
2007 1. Vj	73,9	76,6	72,0	60,5	59,4	71,1	60,2	77,9
2. Vj	92,4	96,4	89,3	84,6	90,5	90,5	89,7	97,0

1) Die Grundgesamtheiten der Jahre 2003 und 2004 sind wegen der Änderung der Handwerksordnung ab 2004 nicht identisch.

Aus diesem Grund sind die absoluten Veränderungsdaten gegenüber 2003 etwas zu hoch.

Siehe Fachserie 4, Reihe 7.1.

Ergänzende Angaben für die Bauwirtschaft

5 Erwerbstätigkeit

5.1 Arbeitslose, offene Stellen *)

Jahr Monat	Arbeitslose ¹⁾					gemeldete Stellen ¹⁾				
	insgesamt	darunter				insgesamt	darunter			
		Bau- berufe 44 - 47	Bauaus- statter 48 - 49	Tischler 50	Maler, Lackierer 51		Bau- berufe 44 - 47	Bauaus- statter 48 - 49	Tischler 50	Maler, Lackierer 51
Westdeutschland ^{2) 3)}										
2002 JD	2 497 678	121 797	32 821	39 448	45 097	377 452	7 834	3 637	3 640	4 470
2003 JD	2 753 054	128 695	37 228	44 496	50 989	291 890	6 028	3 023	2 606	3 586
2004 JD	2 552 568	132 328	32 953	39 059	48 430	222 498	3 199	2 393	2 438	2 834
2005 JD	3 176 431	137 166	38 176	43 305	56 847	322 656	9 766	4 030	3 430	4 342
2006 JD	2 577 043	85 306	24 757	25 569	40 221	435 702	17 303	6 012	6 055	6 610
2005 September	3 068 851	109 801	32 939	40 344	47 613	330 544	8 438	3 479	3 763	4 819
Oktober	3 023 842	107 668	32 231	38 518	46 775	345 466	12 464	5 330	4 233	5 199
November	3 006 255	109 588	32 540	37 641	47 981	321 292	10 715	4 593	4 038	4 260
Dezember	3 047 147	124 105	35 682	38 194	54 848	310 489	9 440	3 820	3 869	3 509
2006 Januar	2 879 181	86 741	20 965	33 737	50 006	327 341	11 908	4 109	4 071	3 705
Februar	2 883 087	149 944	38 913	36 158	60 001	367 106	12 715	4 420	4 373	4 066
März	2 836 713	142 397	37 481	34 900	58 604	396 545	14 203	4 762	4 540	4 659
April	2 739 533	112 621	32 933	31 504	51 478	419 143	16 278	5 286	4 983	5 450
Mai	2 609 171	89 071	28 385	28 645	42 011	434 537	17 211	5 641	5 256	6 251
Juni	2 543 504	70 263	23 298	23 270	36 317	445 437	16 989	5 753	5 650	6 640
Juli	2 542 867	66 570	21 642	22 323	33 875	485 742	19 922	6 713	7 102	8 619
August	2 526 570	64 680	20 504	21 934	32 465	479 549	21 699	7 407	7 152	8 884
September	2 433 894	61 685	19 185	20 292	30 574	477 723	21 426	7 752	7 454	8 730
Oktober	2 349 090	59 011	18 017	18 875	28 700	473 038	20 359	7 434	7 606	8 377
November	2 291 478	58 238	17 563	17 795	28 480	464 176	18 324	6 767	7 437	7 503
Dezember	2 289 433	62 452	18 199	17 390	30 145	458 090	16 604	6 098	7 034	6 430
2007 Januar	2 405 404	88 573	23 050	21 171	36 466	463 273	16 883	5 896	6 849	6 270
Februar	2 385 606	89 302	23 174	20 846	37 851	482 803	18 173	6 207	7 164	6 515
März	2 316 343	82 868	21 887	19 836	35 964	493 484	19 043	6 233	7 312	6 888
April	2 236 258	71 197	19 606	18 339	30 674	503 704	18 480	6 252	7 505	7 498
Mai	2 147 011	63 925	17 827	16 928	26 899	501 784	17 246	6 174	7 264	7 909
Juni	2 087 238	60 368	16 751	16 371	25 155	510 839	16 884	5 701	7 011	7 785
Juli	2 102 940	58 552	16 317	16 529	24 838	515 340	17 029	5 761	7 003	8 011
August	2 226 008	59 767	16 722	17 931	25 714	510 936	17 185	5 836	7 075	8 352
September	2 121 524	57 002	15 928	16 972	24 791	497 920	16 450	5 650	6 914	7 597
Ostdeutschland ^{2) 4)}										
2002 JD	1 562 639	152 642	33 470	24 766	35 478	73 765	5 882	1 345	1 080	1 203
2003 JD	1 623 715	153 275	34 282	26 271	37 175	62 873	5 010	1 164	969	1 022
2004 JD	1 470 926	139 679	30 104	23 374	34 260	43 721	1 752	679	578	433
2005 JD	1 613 735	148 549	32 119	25 454	38 719	88 261	5 230	815	1 020	787
2006 JD	1 274 290	96 352	20 543	16 567	28 135	128 508	7 480	1 320	1 636	1 195
2005 September	1 512 841	120 698	27 807	23 378	34 287	110 109	7 324	1 079	1 378	1 048
Oktober	1 466 490	116 138	26 880	22 272	33 147	107 771	6 322	966	1 367	1 000
November	1 456 699	117 361	26 530	21 543	33 431	100 247	5 472	785	1 271	766
Dezember	1 492 079	131 628	28 343	22 129	35 968	83 857	4 702	521	1 037	638
2006 Januar	1 412 529	126 282	16 366	19 710	30 462	87 437	4 474	585	971	572
Februar	1 436 784	150 375	28 879	22 248	37 351	96 523	4 855	726	1 106	571
März	1 421 699	146 036	28 867	22 018	37 366	109 813	5 571	755	1 134	752
April	1 366 499	121 128	26 560	20 326	34 632	127 161	7 871	1 020	1 332	898
Mai	1 285 588	98 993	23 312	18 304	30 023	130 894	7 739	1 102	1 383	1 003
Juni	1 238 096	81 397	20 573	15 811	27 121	135 246	8 970	1 554	1 701	1 315
Juli	1 236 123	76 342	18 862	14 840	25 387	141 601	9 228	1 763	1 803	1 592
August	1 237 592	74 624	17 953	14 510	24 678	139 141	9 098	1 895	2 136	1 642
September	1 211 247	72 216	17 237	13 969	24 172	142 905	8 799	1 871	2 074	1 636
Oktober	1 159 025	68 451	16 179	12 714	22 316	153 088	9 153	1 782	2 269	1 577
November	1 136 414	67 729	15 636	12 127	21 568	144 702	7 588	1 544	1 952	1 481
Dezember	1 149 882	72 651	16 090	12 222	22 544	133 580	6 413	1 240	1 770	1 300
2007 Januar	1 239 097	97 525	19 328	14 278	25 182	130 394	6 162	1 438	1 711	1 174
Februar	1 239 185	98 916	19 524	14 145	25 687	141 157	5 960	1 390	1 867	1 284
März	1 212 496	94 937	18 984	13 816	25 064	146 212	6 811	1 280	2 037	1 416
April	1 172 823	87 631	17 893	13 190	23 268	147 435	7 021	1 192	2 040	1 449
Mai	1 126 547	80 538	16 409	12 216	21 067	140 779	6 497	1 215	1 942	1 375
Juni	1 085 556	75 021	15 249	11 576	19 551	137 257	6 172	1 277	1 860	1 444
Juli	1 026 178	66 868	13 672	10 769	17 896	134 499	6 062	1 318	1 800	1 458
August	1 145 054	71 815	14 500	11 704	19 310	136 568	6 196	1 360	1 931	1 517
September	1 095 099	68 066	13 756	11 467	18 810	131 170	5 622	1 360	1 993	1 460

*) Kennziffern der Berufe gem. "Klassifizierung der Berufe" (1975) :
 44 = Maurer, Betonbauer; 45 = Zimmerer, Dachdecker, Gerüstbauer;
 46 = Straßen-, Tiefbauer; 47 = Bauhilfsarbeiter; 48 = Bauausstatter;
 49 = Raumausstatter, Polsterer; 50 = Tischler, Modellbauer;
 51 = Maler, Lackierer und verwandte Berufe.

1) Stand jeweils am Monatsende.

2) Ab Berichtsmontat Januar 2003.

3) Alte Länder ohne Berlin.

4) Neue Länder und Berlin.

Quelle: Bundesagentur für Arbeit, Nürnberg

Ergänzende Angaben für die Bauwirtschaft
5 Erwerbstätigkeit
5.2 Arbeitslose, offene Stellen nach Ländern*)

Jahr Monat Länder	Arbeitslose ¹⁾					gemeldete Stellen ¹⁾				
	insgesamt	darunter				insgesamt	darunter			
		Bau- berufe 44 - 47	Bauaus- statter 48 - 49	Tischler 50	Maler, Lakierer 51		Bau- berufe 44 - 47	Bauaus- statter 48 - 49	Tischler 50	Maler, Lakierer 51
Juli 2007										
Baden-Württemberg	242 099	4 564	1 844	1 509	2 135	80 969	1 727	829	886	1 477
Bayern	314 594	6 915	2 317	2 019	2 976	85 811	2 485	795	1 196	1 043
Berlin	264 875	12 589	3 088	2 571	5 757	38 629	1 048	225	657	426
Brandenburg	131 921	10 596	1 792	1 507	2 180	14 240	848	135	149	114
Bremen	41 553	1 112	404	487	594	7 479	97	68	163	121
Hamburg	80 613	1 702	640	636	1 146	27 583	311	187	304	446
Hessen	136 256	3 074	957	992	1 598	47 587	931	323	340	655
Mecklenburg-Vorpommern .	130 402	10 375	2 126	1 581	2 327	14 648	1 140	174	283	151
Niedersachsen	261 310	9 709	1 793	2 655	3 534	50 294	1 168	329	991	716
Nordrhein-Westfalen	753 413	21 937	6 108	5 936	9 669	131 016	2 657	1 074	1 255	1 951
Rheinland-Pfalz	128 781	4 300	1 100	981	1 453	25 950	1 280	222	363	355
Saarland	40 917	1 387	337	302	457	8 733	520	64	123	186
Sachsen	253 433	16 740	3 314	2 413	3 909	28 693	1 187	334	347	399
Sachsen-Anhalt	105 047	8 227	1 476	1 137	1 670	20 808	994	167	192	159
Schleswig- Holstein	103 404	3 852	817	1 012	1 276	23 664	364	105	342	239
Thüringen	140 500	8 341	1 876	1 560	2 053	17 481	845	283	172	209
August 2007										
Baden-Württemberg	257 768	4 627	1 852	1 691	2 303	78 568	1 621	793	954	1 413
Bayern	328 589	6 767	2 296	2 268	3 111	84 837	2 658	887	1 138	1 106
Berlin	262 254	12 150	2 932	2 520	5 600	41 435	1 068	221	634	430
Brandenburg	148 810	11 136	1 909	1 640	2 421	14 472	936	150	176	122
Bremen	41 315	1 109	394	495	607	7 658	96	72	142	127
Hamburg	79 110	1 672	648	645	1 113	29 006	316	200	286	463
Hessen	173 397	3 488	1 111	1 236	1 876	53 010	1 106	297	426	904
Mecklenburg-Vorpommern .	131 439	10 149	2 101	1 547	2 301	15 664	1 198	179	333	136
Niedersachsen	294 411	10 436	2 003	3 095	3 833	49 689	1 141	371	1 051	834
Nordrhein-Westfalen	772 684	22 088	6 135	6 126	9 594	127 706	2 635	1 097	1 198	1 891
Rheinland-Pfalz	129 803	4 220	1 101	1 010	1 498	23 968	1 365	230	342	354
Saarland	41 761	1 429	347	333	469	8 384	471	71	127	186
Sachsen	276 099	16 766	3 371	2 551	4 080	28 424	1 193	365	378	426
Sachsen-Anhalt	179 631	13 441	2 371	1 795	2 795	20 294	1 027	213	234	206
Schleswig- Holstein	107 170	3 931	835	1 032	1 310	21 928	357	98	320	263
Thüringen	146 821	8 173	1 816	1 651	2 113	16 279	774	232	176	197
September 2007										
Baden-Württemberg	244 411	4 339	1 776	1 638	2 245	74 494	1 525	772	917	1 194
Bayern	311 391	6 307	2 109	2 123	2 934	81 747	2 567	830	1 144	967
Berlin	251 448	11 614	2 888	2 494	5 400	36 718	1 094	191	737	419
Brandenburg	141 399	10 530	1 855	1 640	2 326	14 913	842	147	153	93
Bremen	39 879	1 095	383	461	584	7 636	102	73	120	102
Hamburg	77 229	1 643	633	645	1 114	29 038	293	201	278	458
Hessen	162 609	3 315	1 026	1 186	1 771	52 577	1 075	307	376	890
Mecklenburg-Vorpommern .	123 880	9 439	1 915	1 493	2 233	14 401	722	177	285	133
Niedersachsen	278 077	9 887	1 894	2 966	3 744	47 756	1 095	371	1 011	755
Nordrhein-Westfalen	745 462	21 414	5 928	5 688	9 223	126 455	2 558	1 098	1 238	1 773
Rheinland-Pfalz	121 754	3 986	1 044	936	1 449	23 850	1 529	209	328	320
Saarland	39 833	1 348	317	315	464	8 780	456	69	131	179
Sachsen	268 159	16 094	3 229	2 549	4 031	29 207	1 271	411	411	419
Sachsen-Anhalt	170 858	12 610	2 185	1 707	2 762	19 963	951	182	236	175
Schleswig- Holstein	100 879	3 668	818	1 014	1 263	21 599	382	106	344	253
Thüringen	139 355	7 779	1 684	1 584	2 058	15 968	742	252	171	221

*) Kennziffern der Berufe gem. "Klassifizierung der Berufe" (1975) :
44 = Maurer, Betonbauer; 45 = Zimmerer, Dachdecker, Gerüstbauer;
46 = Straßen-, Tiefbauer; 47 = Bauhilfsarbeiter; 48 = Bauausstatter;
49 = Raumausstatter, Polsterer; 50 = Tischler, Modellbauer;
51 = Maler, Lackierer und verwandte Berufe.

1) Stand jeweils am Monatsende.

Quelle: Bundesagentur für Arbeit, Nürnberg

Ergänzende Angaben für die Bauwirtschaft
5 Erwerbstätigkeit
5.3 Kurzarbeitergeld im Baugewerbe*) nach Ausmaß des Arbeitsausfalls **)
Deutschland

Jahr Monatsmitte ¹⁾	Betriebe mit Kurzarbeit	Zum Stichtag des Abrechnungszeitraumes hatten Anspruch auf Kurzarbeitergeld ¹⁾				
		Männer und Frauen	davon für einen Arbeitsausfall von ... % der betriebsüblichen Arbeitszeit			
			bis 25	über 25 bis 50	über 50 bis 75	über 75
2003 JD	3 476	27 422	7 891	9 764	4 802	4 965
2004 JD	3 407	27 510	8 262	10 212	4 815	4 221
2005 JD	3 068	21 812	6 087	7 456	4 006	4 264
2006 JD	2 051	12 641	4 149	4 169	2 333	1 991
2003 September	2 421	15 749	4 755	5 608	2 516	2 870
Oktober	2 417	16 826	5 271	6 414	2 528	2 613
November	2 606	19 231	6 043	7 253	3 109	2 826
Dezember	2 775	20 944	6 208	7 199	4 182	3 355
2004 Januar	3 452	29 051	7 048	10 432	6 031	5 540
Februar	4 526	38 206	9 681	13 193	7 642	7 690
März	4 888	42 001	11 635	15 338	7 685	7 343
April	4 320	37 706	11 011	14 160	6 697	5 838
Mai	3 945	34 279	11 127	12 690	5 680	4 782
Juni	3 545	29 570	10 072	11 157	4 415	3 926
Juli	3 106	23 381	8 128	8 770	3 548	2 935
August	2 491	17 765	5 926	6 773	2 848	2 218
September	2 423	17 256	6 113	6 762	2 360	2 021
Oktober	2 541	18 653	5 825	7 131	3 233	2 464
November	2 739	20 569	6 227	7 896	3 626	2 820
Dezember	2 911	21 684	6 356	8 241	4 013	3 074
2005 Januar	3 911	31 097	7 405	11 359	6 320	6 013
Februar	4 806	38 291	9 036	12 791	8 148	8 316
März	5 107	38 968	10 303	14 397	7 981	6 287
April	4 208	31 719	9 692	11 038	5 600	5 390
Mai	3 437	24 857	7 945	8 463	3 868	4 581
Juni	3 032	21 658	6 595	7 362	3 580	4 121
Juli	2 423	15 653	4 543	5 086	2 674	3 368
August	2 007	11 944	3 367	3 763	1 788	3 026
September	1 985	11 868	3 463	3 746	1 799	2 860
Oktober	1 889	11 628	3 479	3 573	1 967	2 609
November	2 018	12 513	3 856	3 859	2 103	2 695
Dezember	1 996	11 545	3 364	4 030	2 247	1 904
2006 Januar	2 763	17 980	4 368	6 154	3 988	3 470
Februar	3 299	22 030	5 593	7 069	5 015	4 353
März	3 406	22 716	6 086	7 642	4 949	4 039
April	2 619	16 415	5 811	5 842	2 885	1 877
Mai	1 851	10 605	3 804	3 886	1 775	1 140
Juni	1 469	8 043	2 776	2 791	1 535	941
Juli	1 141	5 760	1 798	2 098	1 110	754
August	912	4 090	1 241	1 512	793	544
September	849	4 137	1 338	1 441	675	683
Oktober	698	3 472	1 130	1 168	580	594
November	780	3 912	1 172	1 255	735	750
Dezember	4 820	32 534	14 666	9 168	3 957	4 743
2007 Januar	12 188	91 565	26 095	24 735	18 041	22 694
Februar	15 015	112 004	32 407	28 345	20 927	30 325
März	15 016	107 329	37 816	29 295	17 340	22 878
April	2 484	16 280	6 044	5 251	2 744	2 241
Mai	2 284	15 073	5 676	5 048	2 518	1 831
Juni	2 082	13 071	4 920	4 475	2 123	1 553
Juli	1 857	10 179	3 824	3 569	1 717	1 069
August	1 575	7 701	2 992	2 742	1 126	841
September	1 558	7 679	2 776	2 722	1 199	982

*) Die Grundlage für die wirtschaftsfachliche Gliederung ist ab Jan. 1998 die "Klassifikation der Wirtschaftszweige (WZ 93/BA) für die Statistik der Bundesanstalt für Arbeit".

***) Die Statistik erfasst die Betriebe bzw. Betriebsteile, für die der Bundesagentur für Arbeit Kurzarbeit angezeigt wurde.

1) Stichtag jeweils 15. des Monats.

2) Aufgrund der Änderung des § 320 Abs. 4 SGB III haben Arbeitgeber ab Oktober 2006 Daten über Kurzarbeit nur noch quartalsmäßig für die einzelnen Monate zu melden.

Quelle: Bundesagentur für Arbeit, Nürnberg

Ergänzende Angaben für die Bauwirtschaft
5 Erwerbstätigkeit
5.4 Kurzarbeit im Baugewerbe nach Landesarbeitsamtsbezirken ^{*)}

Jahr Quartal	Deutschland	Bundesgebiet West	Bundesgebiet Ost	Schleswig - Holstein Hamburg	Niedersachsen Bremen	Nordrhein - Westfalen	Hessen
Betriebe mit Kurzarbeitern							
2004 JD	3 407	2 676	731	213	391	749	209
2005 JD	3 068	2 376	287	159	378	687	193
2006 JD	2 051	1 579	472	112	263	437	135
2005 Juni	3 032	2 298	734	167	363	674	180
Juli	2 423	1 825	598	115	284	547	150
August	2 007	1 495	512	100	264	478	124
September	1 985	1 528	457	105	270	476	123
Oktober	1 889	1 490	399	92	257	470	114
November	2 018	1 633	385	96	284	512	141
Dezember	1 996	1 632	364	106	267	505	131
2006 Januar	2 763	2 209	554	140	341	645	189
Februar	3 299	2 597	702	168	367	728	235
März	3 406	2 620	786	189	357	715	232
April	2 619	2 007	612	152	287	558	159
Mai	1 851	1 400	451	104	197	418	123
Juni	1 469	1 128	341	91	166	347	99
Juli	1 141	858	283	72	152	236	80
August	912	695	217	61	128	224	60
September	849	682	167	51	136	231	59
Oktober	698	578	120	42	107	204	53
November	780	659	121	49	132	224	46
Dezember	4 820	3515	1 305	223	788	719	283
2007 Januar	12 188	8 480	3 663	469	1 749	1 438	727
Februar	15 015	10 454	4 520	614	2 146	1 709	866
März	15 016	10 501	4 502	615	2 206	1 792	840
April	2 484	1 935	549	156	389	517	143
Mai	2 284	1 763	521	141	352	464	131
Juni	2 082	1 608	474	131	353	379	129
Kurzarbeiter							
2004 JD	27 510	21 747	5 763	1 903	3 928	6 130	1 768
2005 JD	9 084	4 133	1 825	379	728	1 247	300
2006 JD	12 641	9 693	2 949	791	1 770	2 805	906
2005 Juni	21 658	16 582	5 076	1 470	3 115	4 450	1 492
Juli	15 653	11 704	3 949	821	2 146	3 234	1 084
August	11 944	8 772	3 172	627	1 569	2 727	783
September	11 868	9 148	2 720	712	1 670	2 688	788
Oktober	11 628	9 230	2 398	630	1 650	2 816	677
November	12 513	10 006	2 507	701	2 017	3 016	984
Dezember	11 545	9 467	2 078	730	1 831	2 993	838
2006 Januar	17 980	14 452	3 528	1 295	2 321	4 726	1 348
Februar	22 030	17 337	4 693	1 370	2 872	5 322	1 571
März	22 716	17 146	5 570	1 431	2 834	5 124	1 549
April	16 415	12 358	4 057	1 100	2 067	3 635	1 071
Mai	10 605	7 852	2 753	611	1 343	2 577	718
Juni	8 043	6 074	1 969	526	1 064	2 095	538
Juli	5 760	4 228	1 532	389	956	1 195	428
August	4 090	3 096	994	313	584	1 075	335
September	4 137	3 351	786	269	663	1 236	407
Oktober	3 472	2 847	625	223	586	984	342
November	3 912	3 393	519	320	757	1 125	333
Dezember	32 534	24 177	8 357	1 643	5 194	4 567	2 228
2007 Januar	91 565	64 436	26 599	3 921	13 708	9 834	5 647
Februar	112 004	78 289	33 385	4 650	17 078	11 767	6 320
März	107 329	74 804	32 441	4 533	16 519	11 747	5 670
April	16 280	12 340	3 940	1 067	2 727	3 388	1 084
Mai	15 073	11 194	3 879	952	2 558	2 894	930
Juni	13 071	9 681	3 390	933	2 440	2 212	850

*) Die Grundlage für die wirtschaftsfachliche Gliederung ist ab Jan. 1998 die "Klassifikation der Wirtschaftszweige (WZ 93/BA) für die Statistik der Bundesagentur für Arbeit".

Quelle: Bundesagentur für Arbeit, Nürnberg

Statistisches Bundesamt, Ausgewählte Zahlen Bau, 09/2007

Ergänzende Angaben für die Bauwirtschaft
5 Erwerbstätigkeit
5.4 Kurzarbeit im Baugewerbe nach Landesarbeitsamtsbezirken *)

Jahr Quartal	Rheinland - Pfalz Saarland	Baden - Württemberg	Bayern	Mecklenburg - Vorpommern	Sachsen-Anhalt Thüringen	Sachsen	Berlin Brandenburg
Betriebe mit Kurzarbeitern							
2004 JD	246	568	301	47	233	227	225
2005 JD	225	474	259	43	206	237	206
2006 JD	151	252	228	27	153	162	129
2005 Juni	222	423	269	41	227	251	215
Juli	178	314	237	34	191	202	171
August	146	217	166	36	152	175	149
September	154	230	170	33	133	158	133
Oktober	138	244	175	26	112	148	113
November	162	264	174	33	113	127	112
Dezember	155	299	169	23	101	125	115
2006 Januar	224	437	233	33	165	191	165
Februar	266	522	311	41	226	224	211
März	266	530	331	40	260	261	225
April	214	384	253	29	185	228	170
Mai	153	241	164	24	133	163	131
Juni	123	180	122	16	98	119	108
Juli	94	134	90	13	85	88	97
August	81	80	61	13	65	75	64
September	69	76	60	13	47	54	53
Oktober	47	66	59	8	40	38	34
November	57	83	68	5	35	48	33
Dezember	219	295	988	91	500	458	256
2007 Januar	634	921	2 542	314	1 352	1 221	776
Februar	767	1 360	2 992	410	1 639	1 476	995
März	798	1 357	2 893	420	1 709	1 476	897
April	185	357	188	49	176	139	185
Mai	163	341	171	45	171	130	175
Juni	147	290	179	31	160	119	164
Kurzarbeiter							
2004 JD	1 988	3 795	2 237	522	1 804	1 520	1 917
2005 JD	393	658	427	344	1 366	617	1 609
2006 JD	868	1 201	1 352	212	875	1 065	797
2005 Juni	1 469	2 407	2 179	310	1 420	1 802	1 544
Juli	1 059	1 535	1 825	209	1 138	1 388	1 214
August	767	979	1 320	268	863	1 055	986
September	855	1 146	1 289	187	785	942	806
Oktober	911	1 210	1 336	109	691	917	681
November	998	1 106	1 184	179	795	758	775
Dezember	922	1 219	934	131	714	536	697
2006 Januar	1 235	2 232	1 295	308	951	1 210	1 059
Februar	1 640	2 721	1 841	402	1 402	1 601	1 288
März	1 546	2 713	1 949	434	1 683	2 080	1 373
April	1 359	1 777	1 349	258	1 078	1 643	1 078
Mai	963	1 010	630	214	667	1 069	803
Juni	647	721	483	142	493	618	716
Juli	472	489	299	90	400	393	649
August	370	219	200	79	245	313	357
September	358	228	190	80	232	245	229
Oktober	290	228	194	38	226	182	179
November	306	318	234	10	155	227	127
Dezember	1 225	1 761	7 559	494	2 963	3 194	1 706
2007 Januar	3 831	6 372	21 123	2 308	9 836	8 752	5 703
Februar	4 487	9 170	24 817	3 104	12 009	10 857	7 415
März	4 615	9 318	22 402	2 957	12 553	10 319	6 612
April	1 035	1 917	1 122	489	1 325	946	1 180
Mai	983	1 744	1 133	532	1 208	772	1 367
Juni	773	1 484	989	376	1 057	650	1 307

*) Die Grundlage für die wirtschaftsfachliche Gliederung ist ab Jan. 1998 die "Klassifikation der Wirtschaftszweige (WZ 93/BA) für die Statistik der Bundesagentur für Arbeit".

Quelle: Bundesagentur für Arbeit, Nürnberg

Ergänzende Angaben für die Bauwirtschaft
6 Preise
6.1 Ausgewählte Preisindizes für Bauwerke (Neubau *)
Deutschland
6.1.1 Wohn- und Nichtwohngebäude
2000 = 100

Jahr Monat	Bauleistungen für Wohngebäude nach Leistungsgruppen								
	Bauleistungen am Bauwerk	Rohbauarbeiten							
		insgesamt	Erdarbeiten	Mauerarbeiten	Beton- und Stahlbetonarbeiten	Zimmer- und Holzbauarbeiten	Abdichtungsarbeiten	Dachdecks- und Dachabdichtungsarbeiten	Klempnerarbeiten
2005 D	102,1	99,0	96,1	98,5	99,4	95,5	103,3	101,0	104,2
2006 D	104,4	101,5	98,9	100,1	101,8	98,5	105,7	103,0	111,7
2005 August	102,1	99,0	96,1	98,5	99,2	95,4	103,0	100,9	104,2
November	102,3	99,1	96,5	98,5	99,3	95,3	103,5	101,1	105,0
2006 Februar	102,9	99,8	97,3	99,1	99,8	96,5	104,0	101,6	106,7
Mai	103,6	100,6	98,1	99,6	100,7	97,1	104,4	102,2	110,4
August	105,0	102,2	99,6	100,6	102,9	99,3	106,0	103,4	113,3
November	106,1	103,2	100,6	101,0	103,7	101,2	108,2	104,8	116,3
2007 Februar	110,8	107,7	104,6	105,0	108,3	106,9	112,9	109,0	122,6
Mai	111,7	108,7	105,4	105,7	109,8	108,0	113,5	109,4	124,2
August	112,3	109,3	105,9	106,2	110,4	108,2	114,0	110,0	125,5

Jahr Monat	Bauleistungen für Wohngebäude nach Leistungsgruppen								
	Rohbauarbeiten	Ausbauarbeiten							
	Gerüstarbeiten	insgesamt	Naturwerksteinarbeiten	Betonwerksteinarbeiten	Putz- und Stuckarbeiten	Fliesen- und Plattenarbeiten	Estricharbeiten	Tischlerarbeiten	Metallbauarbeiten
2005 D	95,2	105,0	100,6	99,7	96,0	92,9	103,5	102,4	110,4
2006 D	97,6	107,1	100,8	100,0	96,8	92,1	106,1	104,9	112,8
2005 August	95,5	105,0	100,6	99,7	95,9	92,4	103,4	102,3	110,5
November	95,4	105,3	100,6	99,8	95,8	92,2	103,8	102,5	110,9
2006 Februar	94,8	105,8	100,7	99,5	96,0	92,2	104,3	103,6	110,8
Mai	96,3	106,3	100,7	99,9	96,3	91,9	104,5	104,2	111,6
August	99,0	107,6	100,8	100,1	97,2	92,1	106,5	105,2	113,5
November	100,1	108,8	101,1	100,4	97,7	92,2	109,0	106,4	115,4
2007 Februar	102,2	113,7	105,6	103,8	101,4	95,1	113,9	111,8	120,6
Mai	104,2	114,4	105,8	104,0	102,0	95,1	114,3	112,4	121,5
August	105,9	115,0	106,1	104,4	102,3	95,3	114,4	112,9	122,3

Jahr Monat	Bauleistungen für Wohngebäude nach Leistungsgruppen							Bauleistungen am Bauwerk	
	Ausbauarbeiten				Heiz- und zentrale Wassererwärmungsanlagen	Gas-, Wasser-, Abwasserinstallationen in Gebäuden	Nieder- und Mittelspannungsanlagen	Bürogebäude	gewerbliche Betriebsgebäude
	Verglasungsarbeiten	Maler- und Lackierarbeiten	Bodenbelagarbeiten	Tapezierarbeiten					
2005 D	107,2	97,3	102,9	101,2	118,2	116,2	107,5	103,4	104,6
2006 D	113,5	97,4	104,2	102,2	122,2	120,4	110,2	105,8	107,2
2005 August	107,1	97,2	102,7	101,2	118,6	116,6	107,6	103,4	104,7
November	108,1	97,0	103,1	101,0	119,5	117,1	108,0	103,6	105,0
2006 Februar	110,6	97,2	104,0	101,7	119,8	118,2	108,8	104,3	105,6
Mai	112,0	97,1	104,0	102,0	120,7	118,9	109,9	105,0	106,3
August	113,8	97,4	104,1	102,5	123,4	121,4	110,7	106,4	107,8
November	117,5	97,9	104,6	102,7	125,0	123,2	111,4	107,5	109,2
2007 Februar	127,3	100,9	109,4	106,1	131,5	129,8	116,3	112,3	113,9
Mai	128,9	101,2	110,0	106,4	132,8	130,9	117,0	113,2	114,9
August	130,0	101,5	110,2	106,6	133,7	132,0	117,7	113,9	115,6

6.1.2 Sonstige Bauwerke
2000 = 100

Jahr Monat	Bauleistungen am Bauwerk		
	Straßenbau	Brücken im Straßenbau	Ortskanäle
2005 D	100,5	102,8	99,3
2006 D	104,4	105,4	102,0
2005 August	100,3	102,8	99,4
November	101,3	103,1	99,7
2006 Februar	102,5	103,7	100,6
Mai	103,6	104,6	101,3
August	105,3	106,1	102,6
November	106,3	107,2	103,3
2007 Februar	110,7	111,5	107,2
Mai	111,8	112,7	108,1
August	112,4	113,4	108,8

Siehe Fachserie 17, Reihe 4.

*) Einschl. Umsatzsteuer.

Ergänzende Angaben für die Bauwirtschaft

6 Preise

6.2 Kaufwerte für Bauland ¹⁾

Jahr ²⁾ Vierteljahr	Bauland insgesamt				Baureifes Land			
	Kauffälle	veräußerte Fläche	Kaufsumme	Kaufwert	Kauffälle	veräußerte Fläche	Kaufsumme	Kaufwert
	Anzahl	1 000 m ²	1 000 EUR	EUR / m ²	Anzahl	1 000 m ²	1 000 EUR	EUR / m ²
Deutschland ³⁾								
2001	89 289	125 282	6 286 449	50,18	74 770	65 324	4 912 254	75,20
2002	86 158	100 356	5 863 515	58,43	75 250	61 116	4 916 388	80,44
2003	97 683	105 365	8 102 125	76,90	85 703	68 243	6 816 469	99,89
2004	77 291	91 895	7 069 877	76,93	67 278	57 557	5 955 456	103,47
2005	87 785	98 778	8 491 537	85,97	78 050	63 038	7 299 985	115,80
2004 1. Vj	11 173	13 670	994 977	72,79	9 605	8 137	829 144	101,90
2. Vj	14 220	18 048	1 455 362	80,64	12 509	11 972	1 240 740	103,64
3. Vj	17 689	20 304	1 536 064	75,65	15 361	12 599	1 297 981	103,03
4. Vj	22 668	24 077	1 883 769	78,24	20 122	16 374	1 625 822	99,29
2005 1. Vj	11 051	13 435	990 777	73,75	9 644	7 956	849 743	106,81
2. Vj	16 683	18 555	1 453 213	78,32	14 709	11 910	1 238 057	103,95
3. Vj	19 057	20 947	1 851 293	88,38	17 013	13 441	1 582 911	117,76
4. Vj	25 253	26 864	2 574 279	95,82	23 006	18 313	2 271 421	124,03
2006 1. Vj	9 795	13 539	1 118 409	82,61	8 351	7 657	892 400	116,55
2. Vj	15 464	19 305	1 612 252	83,52	13 326	11 318	1 319 517	116,58
3. Vj	15 196	20 141	1 715 659	85,18	12 934	12 256	1 416 034	115,54
4. Vj	16 496	22 389	2 061 834	92,09	13 930	12 749	1 681 461	131,89
2007 1. Vj	10 086	14 415	1 244 735	86,35	8 596	8 157	1 055 431	129,40
Früheres Bundesgebiet ³⁾								
2001	64 396	82 804	5 102 800	61,63	54 753	45 167	4 006 317	88,70
2002	63 117	70 496	4 813 929	68,29	56 033	44 312	4 068 662	91,82
2003	75 102	76 928	7 105 733	92,37	66 519	50 836	5 964 493	117,33
2004	57 012	63 272	6 157 254	97,31	50 126	40 072	5 169 967	129,02
2005	66 146	69 025	7 491 354	108,53	59 444	46 026	6 464 048	140,44
2004 1. Vj	8 926	10 542	902 093	85,57	7 747	6 435	750 088	116,57
2. Vj	10 858	12 058	1 245 405	103,28	9 656	7 875	1 047 813	133,06
3. Vj	13 556	15 104	1 360 288	90,06	11 873	9 504	1 145 382	120,51
4. Vj	16 595	16 963	1 628 185	95,98	14 824	11 553	1 399 556	121,14
2005 1. Vj	8 576	9 564	878 563	91,86	7 562	6 076	752 928	123,92
2. Vj	12 694	13 761	1 269 052	92,22	11 246	8 703	1 079 627	124,05
3. Vj	14 832	15 285	1 638 806	107,22	13 343	10 288	1 416 999	137,73
4. Vj	20 174	19 802	2 336 095	117,97	18 538	14 246	2 059 672	144,58
2006 1. Vj	7 509	9 822	1 010 388	102,87	6 513	5 741	807 570	140,67
2. Vj	12 318	14 531	1 457 229	100,29	10 628	8 823	1 191 251	135,01
3. Vj	12 529	15 458	1 582 274	102,36	10 725	9 347	1 307 769	139,91
4. Vj	12 868	17 149	1 880 467	109,65	10 951	9 776	1 529 190	156,42
2007 1. Vj	8 054	10 807	1 126 513	104,24	6 814	5 961	957 088	160,56
Neue Länder und Berlin-Ost								
2001	24 893	42 478	1 183 649	27,86	20 017	20 157	905 937	44,94
2002	23 041	29 860	1 049 586	35,15	19 217	16 805	847 726	50,45
2003	22 581	28 438	996 392	35,04	19 184	17 406	851 976	48,95
2004	20 279	28 623	912 623	31,88	17 152	17 485	785 489	44,92
2005	21 639	29 753	1 000 183	33,62	18 606	17 012	835 936	49,14
2004 1. Vj	2 247	3 128	92 884	29,70	1 858	1 702	79 056	46,45
2. Vj	3 362	5 990	209 958	35,05	2 853	4 097	192 927	47,09
3. Vj	4 133	5 200	175 776	33,80	3 488	3 094	152 599	49,32
4. Vj	6 073	7 114	255 584	35,93	5 298	4 821	226 266	46,93
2005 1. Vj	2 475	3 871	112 214	28,99	2 082	1 880	96 815	51,50
2. Vj	3 989	4 794	184 161	38,41	3 463	3 207	158 430	49,40
3. Vj	4 225	5 662	212 487	37,53	3 670	3 154	165 912	52,61
4. Vj	5 079	7 062	238 184	33,73	4 468	4 067	211 750	52,06
2006 1. Vj	2 286	3 717	108 020	29,06	1 838	1 916	84 830	44,28
2. Vj	3 146	4 774	155 023	32,47	2 698	2 495	128 266	51,42
3. Vj	2 667	4 683	133 386	28,48	2 209	2 909	108 265	37,22
4. Vj	3 628	5 240	181 367	34,61	2 979	2 973	152 271	51,22
2007 1. Vj	2 032	3 609	118 222	32,76	1 782	2 196	98 344	44,79

1) Ausführliche Angaben siehe Fachserie 17, Reihe 5.

2) Die Jahresangaben können wegen der in ihnen enthaltenen Nachmeldungen größer als die Summe aus den Kauffällen der vier Quartale sein.

3) Bis 2. Vj. 2005 ohne Hamburg.

Ergänzende Angaben für die Bauwirtschaft

6 Preise

6.3 Index der Erzeugerpreise ausgewählter gewerblicher Produkte *)

2000 = 100

Deutschland

Jahr Monat	Gewerbliche Produkte insgesamt	Bau- und Baustoff- maschinen	Steine und Erden, sonstige Bergbauerzeugnisse			Glas, Keramik, bearbeitete Steine und Erden			
			insgesamt	Natursteine	Kies und Sand, gebrochene Natursteine	insgesamt	keramische Wand-, Boden- fliesen und -platten	Ziegel und sonstige Baukeramik	Gipserzeug- nisse für den Bau
2004 JD	105,8	103,6	102,9	105,0	102,3	97,9	102,8	104,4	87,6
2005 JD	110,7	105,9	102,7	105,2	101,8	99,3	102,9	104,6	92,7
2006 JD	116,8	107,0	103,8	105,6	103,3	100,7	105,2	103,9	95,9
2005 September ...	111,8	106,2	102,3	104,3	101,5	99,4	103,0	104,2	90,9
Oktober	112,6	106,2	102,1	104,7	101,3	99,2	102,9	103,7	90,6
November	112,5	106,1	102,1	104,5	101,3	99,4	103,0	103,6	89,9
Dezember	112,8	106,1	101,8	104,5	101,0	99,2	103,0	103,6	88,8
2006 Januar	114,1	106,3	102,2	105,6	101,2	99,7	104,4	103,9	92,9
Februar	114,9	106,4	102,5	104,9	101,7	100,1	104,4	103,9	95,0
März	115,5	106,5	102,4	105,2	101,6	100,2	104,7	103,5	96,7
April	116,6	106,4	103,3	105,6	102,7	100,1	104,7	102,8	94,7
Mai	116,7	106,9	103,6	105,6	103,0	100,2	104,7	103,6	94,9
Juni	117,1	106,9	104,2	105,4	103,8	100,4	104,5	104,1	96,1
Juli	117,7	106,9	103,9	105,6	103,4	100,5	104,5	103,9	96,4
August	117,9	106,9	104,3	106,0	103,8	101,0	104,5	104,6	95,8
September	117,5	107,0	104,6	105,9	104,2	101,2	104,6	104,7	96,7
Oktober	117,8	107,8	104,7	106,0	104,4	101,5	107,0	103,7	96,3
November	117,8	107,9	104,9	105,8	104,7	101,7	107,1	103,9	97,2
Dezember	117,8	107,9	105,4	105,9	105,2	102,0	107,0	104,4	97,5
2007 Januar	117,8	108,3	106,0	107,4	105,8	103,3	109,6	105,9	96,8
Februar	118,1	108,3	105,8	107,5	105,6	103,9	109,9	107,2	98,8
März	118,4	108,4	106,0	107,4	105,9	104,3	110,3	108,0	100,3
April	118,5	108,7	106,4	108,1	106,2	104,6	110,8	108,1	98,5
Mai	118,9	109,1	106,4	108,2	106,2	105,0	112,0	108,5	97,6
Juni	119,1	109,1	106,7	108,1	106,6	105,0	111,1	109,2	97,1
Juli	119,0	109,3	106,9	108,9	106,8	105,2	111,2	109,2	97,4
August	119,1	109,5	106,8	108,7	106,7	105,3	112,5	109,6	97,5
September	119,3	109,5	107,1	108,6	107,1	105,3	112,3	109,7	97,6

Jahr Monat	Glas, Keramik, bearbeitete Steine und Erden			Mineralölzeugnisse		Nadel- schnittholz (Bauholz)	Stahl- und Leichtmetall- baukon- struktionen	Beton- stahl	Lastkraft- wagen mit Selbstzün- dung
	Beton- erzeugnisse, vorgefertigte Bauelemente u.ä.	Mörtel	Frischbeton (Transport- beton)	Diesel- kraftstoff	Andere Mineralöl- erzeugnisse				
2004 JD	99,2	104,9	90,5	115,6	101,1	89,1	102,9	180,0	106,7
2005 JD	101,3	106,4	92,7	131,9	104,1	88,8	109,0	144,5	108,9
2006 JD	100,4	108,2	92,3	138,3	146,0	100,5	111,9	186,0	110,4
2005 September ...	101,4	106,2	92,2	140,3	114,9	89,2	109,2	169,6	109,2
Oktober	101,1	106,5	92,5	143,5	119,4	89,3	109,4	163,5	109,6
November	101,4	107,5	92,0	136,3	120,2	89,3	108,5	149,5	109,6
Dezember	101,0	107,1	92,1	135,7	122,0	89,5	108,9	148,1	109,6
2006 Januar	100,5	107,5	93,0	135,4	130,0	89,9	108,9	154,3	109,6
Februar	101,1	107,9	93,9	134,8	131,2	90,1	109,0	159,9	109,6
März	100,8	108,4	93,7	138,3	134,9	91,0	109,7	171,8	109,6
April	100,5	108,2	91,8	142,7	144,3	92,5	110,0	180,0	109,7
Mai	100,2	108,6	91,5	140,9	145,7	95,5	110,4	181,3	110,4
Juni	100,1	109,0	91,2	142,0	150,8	98,1	111,9	186,1	110,4
Juli	100,0	108,2	91,5	145,1	152,4	101,1	112,5	194,5	110,7
August	100,3	107,9	92,4	143,4	152,6	103,9	112,6	210,8	110,6
September	100,4	108,2	92,1	135,4	152,6	105,8	113,6	208,8	110,8
Oktober	100,0	108,3	91,9	135,7	153,6	111,3	114,4	206,8	111,0
November	100,1	108,4	91,9	133,5	152,4	112,7	114,6	195,0	111,1
Dezember	100,3	108,3	92,5	132,7	151,6	114,0	114,9	182,4	111,1
2007 Januar	101,4	108,9	92,4	130,8	152,3	115,8	116,4	182,4	111,5
Februar	102,1	111,1	92,8	132,4	150,8	116,5	117,2	193,1	111,9
März	102,6	112,3	93,7	135,2	150,1	116,4	118,0	214,2	111,9
April	102,7	111,9	94,8	139,2	150,0	115,1	118,2	230,6	111,9
Mai	103,1	112,5	94,6	138,6	151,6	113,8	118,1	231,3	113,1
Juni	103,0	111,8	94,4	141,4	154,1	112,7	117,9	222,5	113,3
Juli	103,6	112,1	94,6	143,0	155,7	110,7	118,0	191,5	113,5
August	103,3	111,6	94,9	141,7	159,0	109,7	118,6	188,1	113,5
September	103,2	112,3	94,8	145,4	159,9	108,1	118,8	172,1	113,9

*) Ohne Umsatzsteuer.

Siehe Fachserie 17, Reihe 2.

Ergänzende Angaben für die Bauwirtschaft
6 Preise
6.4 Preisindex für die Lebenshaltung
Alle privaten Haushalte
2000 = 100
Deutschland

Jahr Monat	Verbraucherpreisindex insgesamt	Wohnungsmieten, netto			
		insgesamt	Altbauwohnungen bis zum 20.06.1948	Neubauwohnungen ab dem 20.06.1948	
2003	D	104,5	103,6	104,7	103,4
2004	D	106,2	104,5	105,8	104,2
2005	D	108,3	105,4	107,1	105,1
2006	D	110,1	106,5	108,4	106,1
2002	September	103,4	102,7	103,9	102,5
	Oktober	103,3	102,8	103,9	102,6
	November	103,0	102,9	104,1	102,7
	Dezember	104,0	103,0	104,1	102,8
2003	Januar	104,0	103,1	104,1	102,9
	Februar	104,5	103,2	104,2	103,0
	März	104,6	103,3	104,4	103,1
	April	104,3	103,5	104,6	103,3
	Mai	104,1	103,5	104,7	103,3
	Juni	104,4	103,6	104,7	103,4
	Juli	104,6	103,6	104,7	103,4
	August	104,6	103,7	104,8	103,4
	September	104,5	103,7	104,9	103,5
	Oktober	104,5	103,7	105,0	103,5
	November	104,3	103,9	105,1	103,7
	Dezember	105,1	103,9	105,2	103,7
2004	Januar	105,2	104,0	105,3	103,8
	Februar	105,4	104,1	105,4	103,9
	März	105,7	104,2	105,5	104,0
	April	106,0	104,3	105,6	104,1
	Mai	106,2	104,4	105,7	104,1
	Juni	106,2	104,4	105,8	104,2
	Juli	106,5	104,5	105,9	104,2
	August	106,7	104,6	106,0	104,3
	September	106,4	104,7	106,0	104,4
	Oktober	106,6	104,7	106,1	104,4
	November	106,2	104,8	106,3	104,5
	Dezember	107,3	104,8	106,3	104,6
2005	Januar	106,9	105,0	106,5	104,7
	Februar	107,3	105,1	106,7	104,8
	März	107,6	105,1	106,7	104,8
	April	107,7	105,3	106,9	104,9
	Mai	108,0	105,4	107,0	105,0
	Juni	108,1	105,4	107,1	105,1
	Juli	108,6	105,5	107,2	105,2
	August	108,7	105,6	107,2	105,2
	September	109,1	105,6	107,3	105,3
	Oktober	109,1	105,7	107,3	105,3
	November	108,6	105,7	107,4	105,4
	Dezember	109,6	105,8	107,5	105,5
2006	Januar	109,1	105,9	107,7	105,6
	Februar	109,5	106,1	107,9	105,8
	März	109,5	106,2	108,0	105,8
	April	109,9	106,3	108,2	105,9
	Mai	110,1	106,4	108,4	106,0
	Juni	110,3	106,5	108,4	106,1
	Juli	110,7	106,6	108,5	106,2
	August	110,6	106,7	108,5	106,3
	September	110,2	106,7	108,6	106,4
	Oktober	110,3	106,8	108,8	106,4
	November	110,2	106,9	108,8	106,5
	Dezember	111,1	106,9	108,9	106,5
2007	Januar	110,9	107,1	109,1	106,7
	Februar	111,3	107,1	109,2	106,7
	März	111,6	107,2	109,3	106,9
	April	112,0	107,4	109,3	107,0
	Mai	112,2	107,4	109,4	107,1
	Juni	112,3	107,5	109,4	107,1
	Juli	112,8	107,6	109,5	107,2
	August	112,7	107,7	109,6	107,4
	September	112,8	107,8	109,7	107,4

Siehe Fachserie 17, Reihe 7

Statistisches Bundesamt, Ausgewählte Zahlen Bau, 09/2007

Ergänzende Angaben für die Bauwirtschaft

7 Löhne

7.1 Durchschnittliche Arbeitszeiten und -verdienste der Arbeiter in ausgewählten Gewerbegruppen *)

Jahr Monat Leistungsgruppe ¹⁾ Land	Bezahlte Wochenstunden			Bruttostundenverdienste			Bruttomonatsverdienste		
	Produzierendes Gewerbe	darunter		Produzierendes Gewerbe	darunter		Produzierendes Gewerbe	darunter	
		Verarbeitendes Gewerbe	Hoch- u. Tiefbau		Verarbeitendes Gewerbe	Hoch- u. Tiefbau		Verarbeitendes Gewerbe	Hoch- u. Tiefbau
	Std.			EUR					
Früheres Bundesgebiet									
2004 JD	37,6	37,3	38,8	15,89	15,99	14,78	2 594	2 594	2 488
2005 JD	37,6	37,3	38,8	16,09	16,21	14,69	2 626	2 629	2 479
2006 JD	37,9	37,6	39,8	16,20	16,35	14,55	2 669	2 672	2 513
2004 Oktober	37,7	37,4	39,5	15,96	16,09	14,67	2 616	2 615	2 516
2005 Januar	37,1	37,2	35,3	16,03	16,09	14,84	2 587	2 603	2 277
April	37,5	37,3	38,9	16,09	16,20	14,80	2 622	2 624	2 498
Juli	37,6	37,3	39,5	16,06	16,20	14,60	2 626	2 627	2 507
Oktober	37,8	37,4	39,8	16,13	16,27	14,64	2 646	2 645	2 530
2006 Januar	37,1	37,2	34,7	16,11	16,18	14,70	2 596	2 616	2 213
April	37,7	37,4	39,8	16,19	16,31	14,61	2 652	2 651	2 524
Juli	38,1	37,7	41,0	16,22	16,41	14,47	2 686	2 686	2 578
Oktober	38,3	37,8	40,9	16,23	16,40	14,51	2 697	2 697	2 578
davon (Oktober 2006):									
Leistungsgruppe 1	38,1	37,5	40,8	17,91	18,38	15,19	2 962	2 995	2 691
2	38,5	38,2	41,2	14,82	14,92	13,62	2 479	2 478	2 436
3	38,4	38,2	41,1	12,86	12,92	12,17	2 148	2 145	2 172
davon (Oktober 2006):									
Baden-Württemberg	38,2	38,0	40,6	16,77	16,95	14,38	2 784	2 798	2 540
Bayern	38,0	37,5	40,8	15,69	15,88	14,34	2 589	2 587	2 543
Berlin-West	37,8	37,3	41,6	16,16	16,40	13,59	2 651	2 660	2 458
Bremen	36,6	36,5	38,5	17,82	18,14	14,49	2 836	2 873	2 425
Hamburg	38,1	37,7	42,3	17,95	18,22	15,31	2 969	2 984	2 811
Hessen	38,1	37,7	41,2	16,03	16,24	14,18	2 656	2 662	2 535
Niedersachsen	37,2	36,7	40,5	16,36	16,59	14,39	2 645	2 645	2 534
Nordrhein-Westfalen	38,9	38,5	41,3	16,11	16,16	14,87	2 724	2 702	2 665
Rheinland-Pfalz	38,8	38,3	41,4	16,04	16,18	14,98	2 703	2 695	2 696
Saarland	38,9	38,3	41,8	17,00	17,46	14,21	2 872	2 904	2 581
Schleswig-Holstein	38,4	38,2	39,4	15,33	15,39	14,58	2 560	2 554	2 495
Neue Länder und Berlin-Ost									
2004 JD	39,7	39,8	39,3	11,13	11,02	10,87	1 920	1 906	1 857
2005 JD	39,8	39,9	39,6	11,32	11,19	11,03	1 960	1 941	1 898
2006 JD	40,1	40,1	40,4	11,44	11,34	10,97	1 994	1 975	1 923
2004 Oktober	40,0	40,0	40,4	11,19	11,09	10,88	1 946	1 926	1 908
2005 Januar	38,9	39,6	35,5	11,30	11,08	11,43	1 912	1 908	1 760
April	39,7	39,8	39,3	11,27	11,13	10,99	1 943	1 925	1 879
Juli	40,0	39,9	40,5	11,29	11,17	10,96	1 961	1 936	1 928
Oktober	40,2	40,1	40,9	11,39	11,31	10,94	1 990	1 970	1 945
2006 Januar	39,1	39,7	35,4	11,40	11,20	11,37	1 937	1 933	1 749
April	40,2	40,2	40,6	11,43	11,35	10,87	1 997	1 980	1 916
Juli	40,3	40,1	41,3	11,42	11,34	10,92	1 999	1 975	1 961
Oktober	40,4	40,1	41,5	11,47	11,41	10,90	2 012	1 990	1 967
davon (Oktober 2006):									
Leistungsgruppe 1	40,3	40,0	41,5	12,64	12,87	11,11	2 211	2 237	2 002
2	40,5	40,3	41,5	10,36	10,22	10,70	1 824	1 790	1 930
3	40,5	40,2	41,9	9,28	9,14	10,00	1 632	1 598	1 821
davon (Oktober 2006):									
Berlin-Ost	39,7	39,6	40,7	13,90	13,79	12,43	2 399	2 370	2 197
Brandenburg	40,2	39,8	41,5	12,12	12,23	10,83	2 115	2 112	1 955
Mecklenburg-Vorpommern	41,0	40,4	42,5	11,53	11,64	10,79	2 052	2 045	1 992
Sachsen	40,2	40,1	41,0	11,21	11,21	10,58	1 961	1 954	1 882
Sachsen-Anhalt	40,6	40,5	41,4	11,74	11,61	11,25	2 073	2 045	2 023
Thüringen	40,4	40,1	42,3	11,02	10,93	11,04	1 932	1 903	2 028

Siehe Fachserie 16, Reihe 2.1.

*) Gliederung nach der Klassifikation der Wirtschaftszweige, Ausgabe 1993 (WZ 1993).

1) 1 = Facharbeiter, auch qualifizierte oder hochqualifizierte Facharbeiter, Spezialfacharbeiter, Facharbeiter mit meisterlichem Können, Meister und Vorarbeiter im Stundenlohn, Betriebshandwerker, gelernte Facharbeiter, Facharbeiter mit Berufsausbildung und Erfahrung u.ä.;

2 = Spezialarbeiter, qualifizierte angelernte Arbeiter, angelernte Arbeiter mit besonderen Fähigkeiten, angelernte Arbeiter, vollwertige Betriebsarbeiter, angelernte Hilfsarbeiter, Betriebsarbeiter u.ä.;

3 = Hilfsarbeiter, ungelernete Arbeiter, einfache Arbeiter u.ä.

7.2 Index der tariflichen Stundenlöhne (Zeitlöhne) für männliche Arbeiter der höchsten Altersstufe *)

2000 = 100
Deutschland

Jahr Monat	Produzierendes Gewerbe ¹⁾	Darunter				
		Verarbeitendes Gewerbe		Baugewerbe ¹⁾		
		zusammen	dar. Glasgewerbe, Keramik, Verarbeitung von Steinen und Erden	dar. Keramik, Herstellung von keramisch. Wand- und Bodenfliesen und -platten	zusammen	dar. Hochbau und Tiefbau
2003 JD	106,9	107,8	106,1	107,3	104,8	104,6
2004 JD	109,0	110,3	108,0	108,4	106,0	105,7
2005 JD	110,3	112,0	109,1	109,6	106,0	105,7
2006 JD	112,0	114,8	110,0	110,5	105,2	104,7
2006 Juli	112,7	115,8	110,0	110,4	105,3	104,8
Oktober	113,1	116,4	110,5	111,1	105,5	104,8
2007 Januar	113,3	116,5	110,7	111,7	105,5	104,8
April	113,7	117,1	112,4	113,4	105,5	104,8
Juli	116,4	120,2	114,0	114,5	108,1	107,4

Siehe Fachserie 16, Reihe 4.3

*) Gliederung nach der Klassifikation der Wirtschaftszweige, Ausgabe 1993 (WZ 93).

1) Ohne Gruppe 45.5 Vermietung von Baumaschinen und -geräte mit Bedienungspersonal.

Ergänzende Angaben für die Bauwirtschaft
8 Geld und Kredit
8.1 Bauspargeschäft
Deutschland

Jahr Monat	Abgeschlossene Bausparverträge im Berichtszeitraum		Zuteilungs- aufkommen im Berichtszeitraum			Einlagen und aufgenommene Gelder ¹⁾		Plan- mäßige Zutei- lungen ¹⁾	Ausleihungen ¹⁾	
	Verträge	Bau- spar- summe ²⁾	Spargeld- einzah- lungen ³⁾	Wohnungs- bauprä- mien (Gutschriften)	Zins- und Tilgungs- leistungen	Sparein- lagen- bestand	Aufge- nommene Fremdmittel		Hypo- theken	Zwischen- kredite
Bausparkassen insgesamt										
2003	4 671 181	106 458,4	26 354,7	631,8	14 455,6	107 745,6	32 834,5	935 779,2	37 387,5	65 100,9
2004	4 035 097	97 361,4	26 063,5	539,6	13 288,5	114 195,4	31 571,6	970 389,3	34 627,9	65 767,1
2005	3 733 856	95 420,2	26 437,9	510,2	13 677,4	121 258,4	32 764,8	1 004 706,8	29 872,7	66 993,9
2006	3 495 737	96 383,4	25 747,1	510,0	11 458,5	124 982,9	33 048,2	1 040 421,2	27 481,5	69 524,6
2006 September ..	269 995	7 506,3	1 829,4	31,4	894,9	122 499,4	33 678,6	1 031 430,2	27 911,8	68 833,8
Oktober	274 915	7 432,1	1 792,2	31,9	900,0	122 315,7	33 571,3	1 034 686,1	27 849,3	69 007,9
November ...	283 722	7 697,0	1 852,4	29,6	906,4	122 279,5	33 778,5	1 037 339,9	27 661,1	69 286,0
Dezember	332 042	8 796,9	2 402,9	32,6	939,1	125 058,7	32 629,7	1 040 421,2	27 499,3	69 687,7
2007 Januar	265 957	7 362,0	2 140,9	37,8	868,8	125 090,6	33 717,1	1 043 370,6	27 445,2	69 819,4
Februar	259 202	7 064,7	1 902,4	37,6	829,1	124 973,1	32 722,8	1 046 424,8	27 248,8	69 842,8
März	278 981	7 815,4	2 622,6	56,1	928,8	125 250,6	32 725,5	1 049 684,4	27 197,8	70 101,7
April	265 049	7 357,1	2 208,6	56,8	884,3	124 989,3	31 662,4	1 053 318,4	27 300,1	69 962,0
Mai	260 753	7 344,3	1 828,7	40,1	828,6	124 672,4	30 792,4	1 056 465,4	27 275,6	70 019,7
Juni	256 434	7 435,8	1 891,9	32,3	824,9	124 421,1	29 805,0	1 059 903,9	27 329,0	70 352,2
Juli	257 148	7 600,3	1 882,3	41,5	865,8	123 754,9	27 579,3	1 063 755,3	27 479,6	70 498,7
August	252 633	7 417,5	1 853,2	32,4	831,8	123 422,9	27 720,1	1 066 807,4	27 513,4	70 607,5
September ..	242 918	7 069,8	1 872,8	27,7	840,5	123 290,7	27 747,9	1 069 763,9	27 614,5	70 803,6
Private Bausparkassen										
2003	2 899 490	69 345,9	17 958,5	390,2	9 804,6	73 587,8	24 126,0	647 197,8	23 947,6	47 383,6
2004	2 458 548	62 720,0	17 377,9	339,1	8 985,4	77 817,8	24 072,1	671 650,7	21 990,2	47 890,1
2005	2 234 443	60 527,5	17 233,8	326,9	9 131,6	82 340,6	25 832,5	695 682,5	18 848,5	49 510,5
2006	2 096 527	61 124,9	16 703,0	337,7	7 647,6	84 364,4	27 229,8	720 577,0	17 375,5	52 621,1
2006 September ..	157 410	4 715,7	1 173,4	19,0	605,1	82 906,3	27 342,1	714 240,6	17 661,6	51 778,9
Oktober	159 332	4 681,3	1 126,7	21,1	604,6	82 737,9	27 367,4	716 590,1	17 629,1	52 015,5
November ...	163 766	4 835,3	1 156,5	20,1	612,4	82 694,8	27 771,9	718 383,9	17 503,0	52 319,7
Dezember	196 343	5 550,1	1 586,1	21,4	621,4	84 440,3	26 811,3	720 577,0	17 393,4	52 784,2
2007 Januar	154 559	4 629,9	1 325,9	25,7	591,2	84 348,9	27 969,0	722 664,0	17 383,6	52 970,0
Februar	149 737	4 446,3	1 191,2	25,4	535,3	84 240,7	27 164,6	724 585,4	17 265,9	53 052,0
März	158 058	4 836,0	1 661,5	42,0	625,0	84 359,4	27 373,3	726 875,2	17 252,2	53 362,5
April	153 286	4 590,4	1 307,5	39,6	602,4	83 983,0	26 464,7	729 454,7	17 370,7	53 304,6
Mai	150 203	4 602,3	1 148,7	24,6	546,6	83 760,4	25 450,5	731 635,5	17 372,3	53 400,7
Juni	147 265	4 642,1	1 215,6	18,1	547,7	83 588,4	24 569,1	734 109,4	17 416,0	53 789,8
Juli	148 152	4 770,6	1 200,4	28,2	588,0	83 114,7	22 462,9	736 773,2	17 443,8	54 144,0
August	144 443	4 649,4	1 185,5	20,9	554,3	82 864,9	22 716,8	738 907,0	17 476,6	54 291,1
September ..	138 691	4 438,5	1 231,2	19,9	576,9	82 794,9	22 820,8	740 929,7	17 538,8	54 571,2
Öffentliche Bausparkassen										
2003	1 771 691	37 112,5	8 396,2	241,6	4 651,0	34 157,7	8 708,5	288 581,4	13 439,9	17 717,4
2004	1 576 549	34 641,5	8 685,6	200,5	4 303,0	36 377,6	7 499,5	298 738,7	12 637,7	17 877,0
2005	1 499 413	34 892,7	9 204,0	183,3	4 545,8	38 917,7	6 932,3	309 024,2	11 024,2	17 483,5
2006	1 399 210	35 258,5	9 044,0	172,3	3 810,9	40 618,5	5 818,4	319 844,2	10 105,9	16 903,5
2006 September ..	112 585	2 790,6	655,9	12,4	289,8	39 593,1	6 336,5	317 189,6	10 250,2	17 054,9
Oktober	115 583	2 750,8	665,5	10,8	295,4	39 577,8	6 204,0	318 096,0	10 220,2	16 992,4
November ...	119 946	2 861,7	695,9	9,5	294,0	39 584,7	6 006,5	318 956,0	10 158,1	16 966,2
Dezember	135 699	3 246,8	816,8	11,2	317,7	40 618,5	5 818,4	319 844,2	10 105,9	16 903,5
2007 Januar	111 398	2 732,1	815,0	12,1	277,6	40 741,7	5 748,1	320 706,6	10 061,7	16 849,4
Februar	109 465	2 618,4	711,2	12,1	293,8	40 732,4	5 558,2	321 839,4	9 983,0	16 790,8
März	120 923	2 979,4	961,0	14,1	303,8	40 891,2	5 352,2	322 809,2	9 945,6	16 739,2
April	111 763	2 766,7	901,1	17,2	281,8	41 006,3	5 197,7	323 863,7	9 929,4	16 657,3
Mai	110 550	2 742,1	679,9	15,5	281,9	40 912,1	5 341,8	324 829,8	9 903,3	16 619,0
Juni	109 169	2 793,7	676,3	14,2	277,1	40 832,7	5 235,9	325 794,5	9 912,9	16 562,4
Juli	108 996	2 829,7	681,9	13,3	277,8	40 640,1	5 116,4	326 982,1	10 035,8	16 354,7
August	108 190	2 768,1	667,7	11,6	277,5	40 557,9	5 003,2	327 900,3	10 036,8	16 316,4
September ..	104 227	2 631,3	641,6	7,8	263,6	40 495,8	4 927,1	328 834,2	10 075,7	16 232,3

1) Stand am Ende der Berichtszeit.

2) Einschließlich Erhöhungen.

3) Ohne Zinsgutschriften.

Quelle: Bundesgeschäftsstelle Landesbausparkassen, Berlin; Verband der Privaten Bausparkassen e. V., Berlin

Ergänzende Angaben für die Bauwirtschaft
8 Geld und Kredit
8.2 Bestand an Hypothekarkrediten auf Wohngrundstücke
Mill. EUR
Deutschland

Viertel- jahr	Banken (MfIs) in Deutschland									Versiche- rungen	Darunter: Lebens- versiche- rungen
	insge- samt	Kredit- banken	Landes- banken	Spar- kassen	Kredit- genossen- schaften	Real- kredit- institute	Bau- spar- kassen	Banken mit Sonder- ausgaben			
2003 2. Vj	782 529	187 202	65 394	167 376	102 821	145 949	82 439	31 348	72 239	66 271	
3. Vj	845 655	187 266	68 214	196 590	133 987	144 931	83 283	31 384	72 848	66 851	
4. Vj	867 059	186 335	66 823	218 033	136 511	145 122	82 719	31 516	73 067	66 986	
2004 1. Vj	861 719	185 645	66 961	213 555	137 612	143 628	83 119	31 199	73 311	67 180	
2. Vj	865 671	185 845	66 083	217 247	139 393	143 165	82 812	31 126	71 871	65 725	
3. Vj	869 883	185 341	54 054	221 190	141 727	141 979	81 391	44 201	71 380	65 145	
4. Vj	869 675	186 054	48 141	223 591	143 310	140 128	81 427	47 024	71 051	64 774	
2005 1. Vj	866 968	186 470	48 597	225 974	142 802	137 298	79 528	46 299	70 842	64 595	
2. Vj	880 088	187 015	48 974	238 033	144 382	136 459	79 228	45 997	70 712	64 441	
3. Vj	890 859	185 905	50 305	243 161	146 817	140 143	78 942	45 583	70 943	64 633	
4. Vj	895 926	191 898	50 439	246 153	149 477	134 385	78 603	44 971	69 299	63 054	
2006 1. Vj	915 233	193 801	50 178	247 323	152 987	131 978	78 290	60 676	63 530	57 572	
2. Vj	915 747	195 208	50 014	250 333	154 313	127 989	77 991	59 899	63 773	57 496	
3. Vj	921 392	197 085	49 877	253 260	156 837	126 725	78 536	59 072	63 675	57 402	
4. Vj	921 210	198 661	49 208	254 745	158 032	123 017	79 022	58 525	62 934	56 726	
2007 1. Vj	918 824	202 879	49 163	254 608	157 912	117 589	79 240	57 433	62 732	56 538	
2. Vj	917 444	202 594	49 868	254 866	158 639	115 353	79 763	56 361	62 204	56 374	

Quelle: Deutsche Bundesbank, Frankfurt am Main; Bundesanstalt für Finanzdienstleistungsaufsicht (BaFin), Bonn und Frankfurt am Main

8.3 Kredite an private Haushalte und Renditen festverzinslicher inländischer Wertpapiere
Deutschland

Berichts- zeitraum	Wohnungsbaukredite mit anfänglicher Zinsbindung									Festverzinsl. Wertpapiere
	Insgesamt	bis 1 Jahr einschl.		von über 1 Jahr bis 5 Jahre einschl.		von über 5 Jahren bis 10 Jahre einschl.		von über 10 Jahren		im Umlauf befind- liche Wert- papiere (Umlauf- renditen)
		Effektiv- zinssatz % p.a.	Effektiv- zinssatz % p.a.	Volumen Mill. EUR	Effektiv- zinssatz % p.a.	Volumen Mill. EUR	Effektiv- zinssatz % p.a.	Volumen Mill. EUR	Effektiv- zinssatz % p.a.	
2005 September	4,18	4,21	2 095	3,95	2 331	4,11	5 388	4,16	4 390	2,9
Oktober	4,19	4,22	2 603	3,94	2 395	4,11	5 674	4,18	3 873	3,1
November	4,25	4,36	2 062	4,05	2 620	4,14	6 669	4,25	4 629	3,3
Dezember	4,34	4,44	2 522	4,25	3 138	4,19	8 514	4,32	5 545	3,3
2006 Januar	4,41	4,55	3 199	4,27	2 857	4,29	8 266	4,35	5 913	3,3
Februar	4,40	4,58	2 049	4,32	2 275	4,28	6 081	4,31	4 479	3,4
März	4,50	4,71	2 204	4,37	2 588	4,39	6 849	4,39	5 710	3,6
April	4,60	4,74	3 072	4,42	2 364	4,45	6 204	4,56	4 470	3,8
Mai	4,68	4,82	2 074	4,58	2 435	4,58	6 381	4,56	4 871	3,9
Juni	4,75	4,91	2 338	4,61	2 395	4,66	6 108	4,63	4 902	3,9
Juli	4,83	4,92	2 561	4,66	2 415	4,67	6 106	4,80	4 363	4,0
August	4,87	5,12	2 229	4,80	2 398	4,71	5 777	4,76	4 498	3,9
September	4,84	5,10	2 122	4,80	1 964	4,71	4 855	4,69	4 191	3,8
Oktober	4,81	5,10	2 781	4,80	2 254	4,65	5 609	4,65	4 527	3,8
November	4,82	5,27	2 111	4,84	2 295	4,65	5 434	4,61	4 580	3,8
Dezember	4,80	5,23	2 315	4,86	2 494	4,60	5 664	4,56	4 528	3,9
2007 Januar	4,85	5,44	2 619	4,87	2 744	4,64	6 651	4,67	5 200	4,1
Februar	4,96	5,45	1 824	4,98	2 009	4,78	4 898	4,78	4 032	4,1
März	4,95	5,46	2 506	4,99	2 565	4,78	6 003	4,76	5 329	4,0
April	4,99	5,54	2 286	4,99	2 315	4,80	6 525	4,81	5 131	4,2
Mai	5,04	5,56	2 012	5,06	2 167	4,87	6 281	4,85	5 236	4,4
Juni	5,19	5,64	2 372	5,22	2 128	5,01	6 144	5,03	5 466	4,6
Juli	5,33	5,69	2 745	5,37	2 484	5,14	6 855	5,16	5 229	4,6
August	5,37	5,93	2 220	5,36	2 207	5,18	5 578	5,16	4 883	4,4
September	5,31	5,86	2 286	5,34	1 967	5,12	4 717	5,08	4 242	4,3

Quelle: Deutsche Bundesbank, Frankfurt am Main

Ergänzende Angaben für die Bauwirtschaft

8 Geld und Kredit

8.4 Insolvenzen *)

Deutschland

Berichtszeitraum	Unternehmen und Freie Berufe		Baugewerbe insgesamt		Darunter								
					vorbereitende Baustellenarbeiten		Hoch- und Tiefbau		Bauinstallation		sonstiges Baugewerbe		
	Länder	zu- sam- men	dar. mangels Masse abge- lehnt	zu- sam- men	dar. mangels Masse abge- lehnt	zu- sam- men	dar. mangels Masse abge- lehnt	zu- sam- men	dar. mangels Masse abge- lehnt	zu- sam- men	dar. mangels Masse abge- lehnt	zu- sam- men	dar. mangels Masse abge- lehnt
nach Berichtszeitraum													
2003	39 320	16 260	8 699	3 783	270	135	3 989	1 812	2 173	862	2 251	965	
2004	39 213	15 316	8 595	3 353	296	119	3 918	1 631	2 212	772	2 155	826	
2005	36 843	13 596	7 829	2 932	235	99	3 507	1 346	2 037	723	2 038	757	
2006	30 357	10 034	5 749	1 886	188	64	2 508	884	1 525	480	1 516	450	
2004 September	3 241	1 245	660	244	23	8	308	126	182	62	147	48	
Oktober	3 078	1 165	609	224	20	9	271	109	165	54	150	52	
November	3 162	1 194	658	243	20	5	315	123	160	61	162	54	
Dezember	3 243	1 214	730	276	29	13	331	132	178	64	192	67	
2005 Januar	2 826	1 077	604	227	19	7	284	114	153	52	144	52	
Februar	2 962	1 145	671	249	19	5	300	106	167	62	183	75	
März	3 397	1 307	764	300	18	10	377	153	171	58	197	78	
April	3 422	1 256	756	271	30	12	374	128	178	70	173	60	
Mai	3 100	1 143	683	240	22	6	327	129	149	49	184	55	
Juni	3 446	1 236	782	288	22	6	331	119	219	86	210	77	
Juli	3 121	1 163	637	261	9	7	268	118	188	63	172	73	
August	3 103	1 133	638	250	22	10	264	102	189	67	163	71	
September	2 877	1 008	627	209	18	11	247	88	188	56	174	54	
Oktober	2 828	1 030	536	209	14	6	234	91	136	53	151	59	
November	2 822	1 054	573	225	24	13	230	94	162	65	155	52	
Dezember	2 939	1 044	558	203	18	6	271	104	137	42	132	51	
2006 Januar	2 582	884	480	155	21	7	207	69	107	40	145	39	
Februar	2 756	954	543	172	11	3	233	82	137	51	162	36	
März	3 067	961	637	186	25	10	284	80	164	50	163	45	
April	2 596	880	541	187	20	11	238	82	140	43	141	49	
Mai	2 840	961	571	183	21	6	268	97	152	48	128	31	
Juni	2 419	735	481	147	16	7	192	61	133	37	139	42	
Juli	2 327	784	418	149	9	2	186	79	97	29	124	38	
August	2 419	824	438	153	13	4	174	71	127	31	120	44	
September	2 360	743	439	147	12	3	178	69	136	40	113	35	
Oktober	2 349	813	389	145	9	2	182	79	115	36	83	28	
November	2 326	778	394	127	19	6	174	50	104	36	97	35	
Dezember	2 310	716	416	135	12	3	191	65	113	39	100	28	
2006 Januar	2 416	820	423	152	16	5	189	69	101	36	116	42	
Februar	2 340	724	426	139	9	6	198	61	114	40	105	32	
März	2 580	770	472	128	12	3	199	55	137	42	123	28	
April	2 224	685	413	109	13	4	186	52	105	22	108	30	
Mai	2 507	800	477	125	8	1	200	51	134	37	135	36	
Juni	2 448	782	441	140	15	3	191	73	131	31	103	33	
Juli	2 361	707	447	132	12	3	181	57	121	33	133	39	
August	2 447	762	461	146	14	4	166	56	156	47	125	39	
September	2 285	800	409	140	12	5	173	69	106	32	118	34	
nach Ländern im September 2007													
Schleswig-Holstein	90	31	14	6	-	-	7	2	3	-	4	4	
Hamburg	60	18	9	2	-	-	1	-	4	-	4	2	
Niedersachsen	213	72	35	15	1	1	15	10	7	1	12	3	
Bremen	20	9	2	1	-	-	-	-	1	1	1	-	
Nordrhein-Westfalen	708	223	108	31	3	2	43	13	29	7	33	9	
Hessen	125	44	24	9	-	-	12	5	7	3	5	1	
Rheinland-Pfalz	86	24	15	1	1	-	3	1	5	-	6	-	
Baden-Württemberg	153	55	25	9	-	-	16	7	2	2	7	-	
Bayern	349	156	56	23	1	1	28	13	9	3	18	6	
Saarland	29	14	9	6	-	-	4	2	2	1	3	3	
Berlin	125	67	20	11	-	-	9	6	5	3	6	2	
Brandenburg	63	17	16	7	-	-	8	4	5	2	3	1	
Mecklenburg-Vorpommern	39	7	11	2	1	-	2	-	7	2	1	-	
Sachsen	139	29	42	9	3	1	13	1	16	5	10	2	
Sachsen-Anhalt	58	20	17	6	2	-	8	3	3	2	4	1	
Thüringen	28	14	6	2	-	-	4	2	1	-	1	-	

Siehe Fachserie 2, Reihe 4.1.

*) Gliederung nach der „Klassifikation der Wirtschaftszweige, Ausgabe 2003 (WZ 2003)“.

Statistisches Bundesamt, Ausgewählte Zahlen Bau, 09/2007

Ergänzende Angaben für die Bauwirtschaft
9 Finanzen und Steuern
9.1 Baumaßnahmen nach Aufgabenbereichen der öffentlichen Kernhaushalte
für Bund, Länder und Gemeinden
Mill. EUR
Deutschland

Aufgabenbereich	Insgesamt	Bund	Länder	Gemeinden/ Gemeinde- verbände
1. Vierteljahr 2007				
Insgesamt	3 832	658	563	2 611
davon:				
Allgemeine Verwaltung	138	-	-	138
Schulen und vorschulische Bildung	588	-	26	561
Hochschulen	162	0	162	-
Einrichtungen und Maßnahmen des Gesundheitswesens	2	1	2	-
Eigene Sportstätten	69	-	-	69
Städteplanung, Vermessung, Bauordnung	230	-	-	230
Wohnungsbauförderung und Wohnungsfürsorge	15	-	-	15
Abwasserbeseitigung	211	-	-	211
Abfallbeseitigung	15	-	-	15
Energie- und Wasserwirtschaft, Kulturbau	30	-	30	-
Straßen	1 244	507	126	611
Versorgungsunternehmen	38	-	-	38
Verkehrsunternehmen	21	-	-	21
Allgemeines Grundvermögen	77	-	-	77
Übrige Aufgabenbereiche	995	151	218	627
1. - 4. Vierteljahr 2006				
Insgesamt	24 792	5 662	4 278	14 667
davon:				
Allgemeine Verwaltung	458	-	-	458
Schulen und vorschulische Bildung	3 223	-	191	3 033
Hochschulen	1 044	0	1 044	-
Einrichtungen und Maßnahmen des Gesundheitswesens	55	7	48	-
Eigene Sportstätten	428	-	-	428
Städteplanung, Vermessung, Bauordnung	1 247	-	-	1 247
Wohnungsbauförderung und Wohnungsfürsorge	71	-	-	71
Abwasserbeseitigung	1 273	-	-	1 273
Abfallbeseitigung	130	-	-	130
Energie- und Wasserwirtschaft, Kulturbau	334	-	334	-
Straßen	9 702	4 553	987	4 162
Versorgungsunternehmen	204	-	-	204
Verkehrsunternehmen	139	-	-	139
Allgemeines Grundvermögen	451	-	-	451
Übrige Aufgabenbereiche	6 033	1 103	1 674	3 072
1. - 4. Vierteljahr 2005				
Insgesamt	24 670	5 819	4 240	14 335
davon:				
Allgemeine Verwaltung	502	-	-	502
Schulen und vorschulische Bildung	3 084	-	189	2 895
Hochschulen	1 027	0	1 027	-
Einrichtungen und Maßnahmen des Gesundheitswesens	36	3	33	-
Eigene Sportstätten	403	-	-	403
Städteplanung, Vermessung, Bauordnung	1 215	-	-	1 215
Wohnungsbauförderung und Wohnungsfürsorge	62	-	-	62
Abwasserbeseitigung	1 291	-	-	1 291
Abfallbeseitigung	97	-	-	97
Energie- und Wasserwirtschaft, Kulturbau	299	-	299	-
Straßen	9 516	4 679	959	3 878
Versorgungsunternehmen	195	-	-	195
Verkehrsunternehmen	169	-	-	169
Allgemeines Grundvermögen	454	-	-	454
Übrige Aufgabenbereiche	6 320	1 136	1 734	3 174
1. - 4. Vierteljahr 2004				
Insgesamt	25 771	5 480	4 653	15 396
davon:				
Allgemeine Verwaltung	448	-	-	448
Schulen und vorschulische Bildung	3 019	0	160	2 859
Hochschulen	1 038	-	1 038	-
Einrichtungen und Maßnahmen des Gesundheitswesens	37	3	33	-
Eigene Sportstätten	471	-	-	471
Städteplanung, Vermessung, Bauordnung	1 234	-	-	1 234
Wohnungsbauförderung und Wohnungsfürsorge	71	-	-	71
Abwasserbeseitigung	1 449	-	-	1 449
Abfallbeseitigung	92	-	-	92
Energie- und Wasserwirtschaft, Kulturbau	261	-	261	-
Straßen	9 616	4 428	959	4 229
Versorgungsunternehmen	218	-	-	218
Verkehrsunternehmen	170	-	-	170
Allgemeines Grundvermögen	468	-	-	468
Übrige Aufgabenbereiche	7 178	1 049	2 202	3 687

Siehe Fachserie 14, Reihe 2.

A n h a n g

1 Hinweise auf ausgewählte Veröffentlichungen des Statistischen Bundesamtes, in denen Daten über die Bauwirtschaft in ausführlicherer Form dargestellt werden

Titel	Fachserie	Reihe	Erscheinungs- folge ¹⁾	Kennziffer
Auftragseingang und Umsatz im Verarbeitenden Gewerbe, - Indizes -	4	2.2	m	2040220
Beschäftigung und Umsatz der Betriebe im Baugewerbe	4	5.1	j	2040510
Beschäftigung, Umsatz und Investitionen der Unternehmen im Baugewerbe	4	5.2	j	2040520
Kostenstruktur der Unternehmen im Baugewerbe	4	5.3	j	2040530
Bautätigkeit	5	-1	j	2050100
Bestand an Wohnungen	5	3	j	2050300
Außenhandel nach Waren und Ländern (Spezialhandel), hier: Baumaschinen und Baustoffe	7	2.1	j	2070210
Güterverkehr der Verkehrswege, hier: Güterverkehr aus- gewählter Gütergruppen (Steine und Erden, Zement) auf Eisenbahnen, Straßen und Wasserwegen	8	1	vj	2080100
Preise und Preisindizes für gewerbliche Produkte (Erzeu- gerpreise), hier: Inlandspreise ausgewählter Baustoffe	17	2	m	2170200
Preise und Preisindizes für die Ein- und Ausfuhr, hier: Erzeugerpreise ausgewählter Baustoffe (Weltmarkt- preise)	17	8	m	2170800
Messzahlen für Bauleistungspreise und Preisindizes für Bauwerke	17	4	vj	2170400
Kaufwerte für Bauland	17	5	vj	2170500
Vierteljährliche Kassenergebnisse der öffentlichen Haushalte	14	2	vj	2140200
Volkswirtschaftliche Gesamtrechnungen Konten und Standardtabellen Erste Ergebnisse der Inlandsproduktionsberechnung	18	1.1	j	2180110
Volkswirtschaftliche Gesamtrechnungen Konten und Standardtabellen	18	1.3	j	2180130

1) m = monatlich, vj = vierteljährlich, j = jährlich.

2 Hinweise auf ausgewählte Veröffentlichungen anderer Stellen, in denen Daten über die Bauwirtschaft in ausführlicherer Form dargestellt werden

Deutsche Bundesbank, Frankfurt am Main

Kredite, Sparverkehr, Bausparkassen, Zinssätze, Hypothekenzusagen und Preise siehe:
Monatsbericht der Deutschen Bundesbank -
Statistischer Teil, Abschnitte IV (Kreditinstitute), VI (Zinssätze), VII (Kapitalmarkt) und IX (Konjunkturlage).

Bundesagentur für Arbeit, Nürnberg

Arbeitsmarkt und berufliche Förderung siehe:
Amtliche Nachrichten der Bundesanstalt für Arbeit (monatlich) -

Statistische Übersichten
Arbeitsuchende und offene Stellen, Arbeitslose, Zugang an
Arbeitsuchenden, Arbeitslosen und offenen Stellen, Kurzarbeit,
Maßnahmen zur beruflichen Fortbildung.

Deutscher Bundestag, Berlin

Arbeitsunfälle, Unfallverhütung und Berufskrankheiten siehe:
Bericht der Bundesregierung über den Stand der Unfallverhütung und das Unfallgeschehen in der
Bundesrepublik Deutschland (jährlich) -
Übersichten 5, 6, 7, 12, 13 und 30 (Angaben der gesetzlichen Unfallversicherung über Versicherte,
Arbeitsunfälle, Berufskrankheiten, Unfallgeschehen und Unfallverhütung).

STATISTISCHES JAHRBUCH 2007 ERSCHIENEN!

Das Statistische Jahrbuch für die Bundesrepublik Deutschland ist der Klassiker unter den Publikationen des Statistischen Bundesamtes. Es ist das umfassendste statistische Nachschlagewerk auf dem deutschen Markt und liefert jedes Jahr einen Überblick über die Verhältnisse in Deutschland. Hier finden Sie Daten zur Bevölkerungsentwicklung ebenso wie über die Lage der Wirtschaft und des Arbeitsmarktes, über die Verdienste, die Preise sowie die Staatsfinanzen. Ergänzt durch Angaben zum Bildungs- und Gesundheitswesen, zu kulturellen Einrichtungen und Freizeit, zu den Sozialleistungen und zur Umwelt entsteht ein aktuelles Bild der deutschen Gesellschaft.

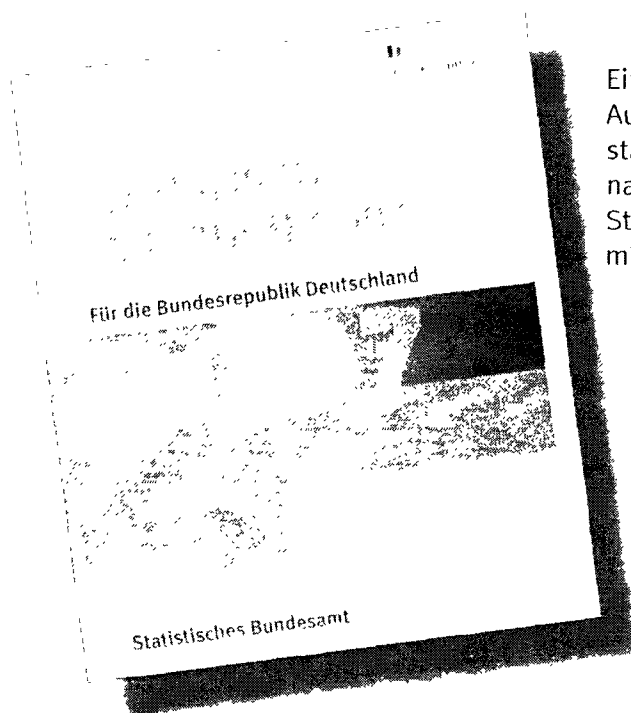

Ein umfangreicher Anhang informiert in dieser Ausgabe erstmals auch über die wichtigsten statistischen Strukturen und Entwicklungen in nahezu allen Ländern der Welt. Er ersetzt das Statistische Jahrbuch für das Ausland, das wir mit der Ausgabe 2006 eingestellt haben.

Sie können das Statistische Jahrbuch 2007 für die Bundesrepublik Deutschland ab sofort zum Preis von 71,- Euro (Bestell-Nr. 1010110-07700-1, ISBN: 978-3-8246-0803-4) überall im Buchhandel oder direkt über unseren Publikationsservice unter www.destatis.de/publikationen erwerben.

Daneben steht Ihnen das Statistische Jahrbuch auch wieder vollständig und kostenlos zum Download im Internet zur Verfügung.