



wissen.nutzen.

AUSGEWÄHLTE ZAHLEN FÜR DIE BAUWIRTSCHAFT

Juni 2003

Herausgeber: Statistisches Bundesamt

AUSGEWÄHLTE ZAHLEN FÜR DIE BAUWIRTSCHAFT

Juni 2003

Herausgeber: Statistisches Bundesamt, Wiesbaden

Fachliche Informationen
zu dieser Veröffentlichung:

Gruppe IV A, Gerd Walter
Tel.: 06 11 / 75 29 67
Fax: 06 11 / 75 39 78
baubericht@destatis.de
Bereich Bautätigkeit: Ulrich Krumbein
Tel.: 06 11 / 75 28 84
Fax: 06 11 / 75 39 78
ulrich.krumbein@destatis.de

Allgemeine Informationen
zum Datenangebot:

Informationsservice,
Tel.: 06 11 / 75 24 05
Fax: 06 11 / 75 33 30
info@destatis.de
www.destatis.de

Veröffentlichungskalender
der Pressestelle:

www.destatis.de/presse/deutsch/cal.htm

Erscheinungsfolge: monatlich

Erschienen im September 2003

Preis: EUR 16,19 [D]

Jahresbezugspreis: EUR 151,50 [D] (für 12 Hefte) zuzüglich Versandkosten

Bestellnummer: 1020210-03106

ISSN: 0722-0782

Recyclingpapier aus 100 % Altpapier.

Statist. Bundesamt - Bibliothek



03-14965

© Statistisches Bundesamt, Wiesbaden 2003

Für nichtgewerbliche Zwecke sind Vervielfältigung und unentgeltliche Verbreitung, auch auszugsweise, mit Quellenangabe gestattet. Die Verbreitung, auch auszugsweise, über elektronische Systeme/Datenträger bedarf der vorherigen Zustimmung. Alle übrigen Rechte bleiben vorbehalten.

Vertriebspartner: SFG – Servicecenter Fachverlage GmbH
Postfach 43 43
72774 Reutlingen
Tel.: 0 70 71 / 93 53 50
Fax: 0 70 71 / 93 53 35
www.s-f-g.com
destatis@s-f-g.com



Zeitreihenservice

In unserer Datenbank STATIS-BUND sind Daten aus verschiedenen Themenbereichen als Zeitreihen gespeichert und können gegen Entgelt via Internet (www.destatis.de/zeitreih) bezogen werden.

Schwerpunktt Themen:

- Produzierendes Gewerbe
- Volkswirtschaftliche Gesamtrechnungen
- Preise
- Löhne und Gehälter
- Erwerbstätigkeit
- Bevölkerung
- Binnen- und Außenhandel
- Bautätigkeit

Nutzungsmöglichkeit:

- Datenrecherche kostenfrei
- Datenabruf als registrierter Kunde
Anmeldung und Preisregelung über
www-zr.destatis.de/cgi-bin/regmeg.pl
- Datenbanksegmente außerdem verfügbar als
STATIS-CD-ROM (halbjährliche Ausgabe),
Informationen und Demo-CD-ROM über

Das **komplette Datenbestandsverzeichnis** finden Sie als **kostenloses** Download unter:
www-zr.destatis.de/dbv/dbv.htm

Informationen:

Telefon: 06 11 / 75 45 55

E-Mail: statist@destatis.de ←



Statistik-Shop

Über den Statistik-Shop stehen **rund um die Uhr** Daten aus verschiedenen Themenbereichen als Download sofort zur Verfügung. Außerdem können diverse Printprodukte, CD-ROMs bzw. Diskettenpakete online bestellt werden unter www.destatis.de/shop.

Downloads-Themenauswahl:



- Gebiet, Bevölkerung, Erwerbstätigkeit, Wahlen
- Bildung, Sozialleistungen, Gesundheit, Rechtspflege
- Wohnen, Umwelt
- Wirtschaftsbereiche
- Außenhandel, Unternehmen, Handwerk
- Preise, Verdienste, Einkommen und Verbrauch
- Öffentliche Finanzen
- Volkswirtschaftliche und umweltökonomische Gesamtrechnungen
- Sonderbereiche
- Klassifikationen

Bücher, Fachserien, CD-ROMs:



- Jahrbücher
- Fachserien zu den einzelnen Bereichen
- Schriftenreihe „Im Blickpunkt“
- Thematische Veröffentlichungen
- Gutachten für Umweltfragen
- Gutachten zur Begutachtung der gesamtwirtschaftlichen Entwicklung
- Organisations- und Methodenfragen
- Klassifikationen
- CD-ROMs und Diskettenpakete
- Gesamtkatalog

Informationen:

Telefon: 06 11 / 75 45 55

E-Mail: shop-produkte@destatis.de

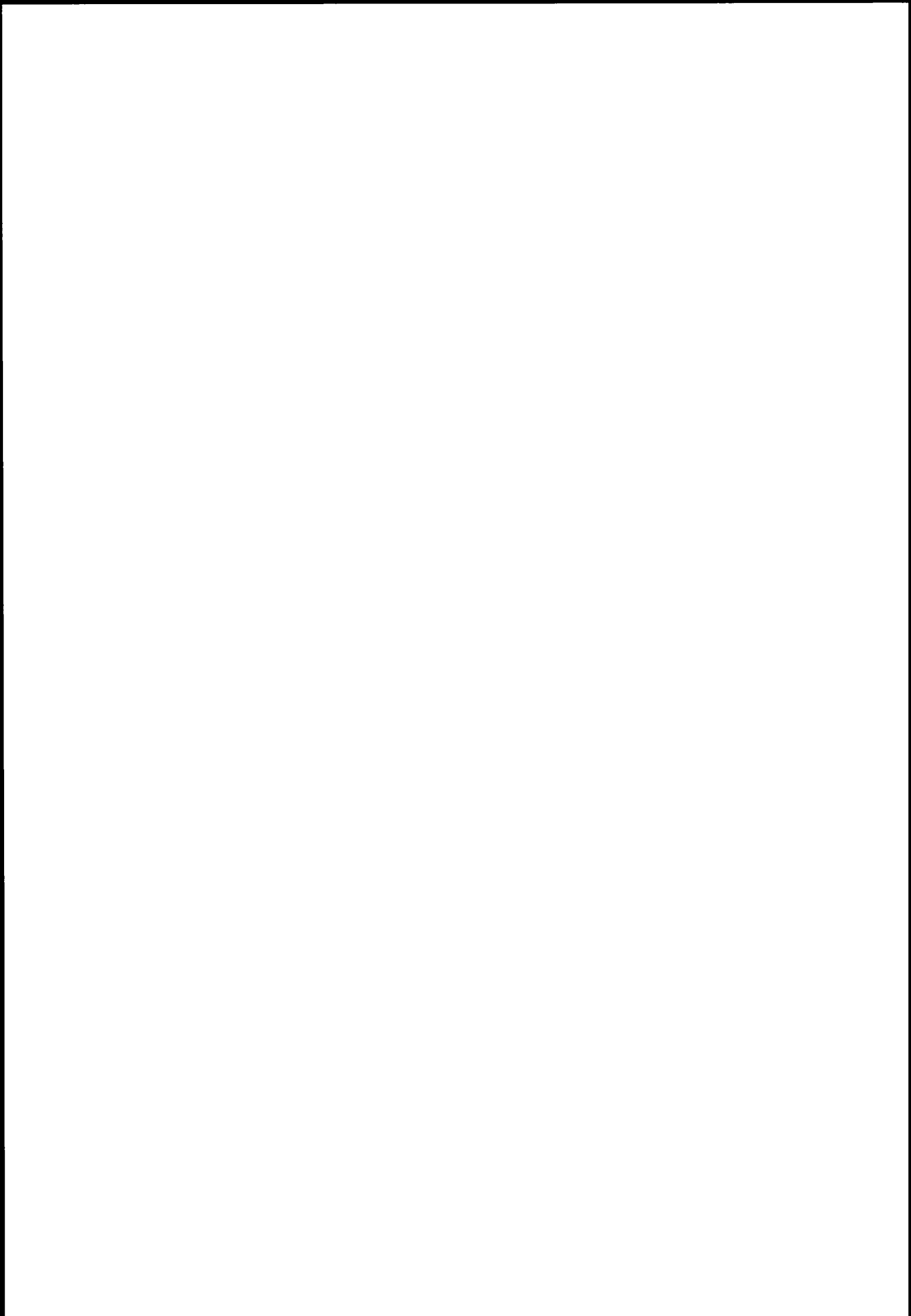

Inhalt

	Seite		Seite
Vorbemerkung	5	Ergänzende Angaben für die Bauwirtschaft	
Erläuterungen	6	1 Indizes für das Produzierende Gewerbe	
Allgemeiner Überblick	13	1.1 Index des Auftragseingangs im Verarbeitenden Gewerbe (Wertindex)	157
Schaubilder	18	1.2 Index des Auftragseingangs im Verarbeitenden Gewerbe (Volumenindex)	158
Tabellenteil		1.3 Index des Umsatzes im Verarbeitenden Gewerbe (Wertindex)	159
Bauberichterstattung		1.4 Index des Umsatzes im Verarbeitenden Gewerbe (Volumenindex)	160
1 Vorbereitende Baustellenarbeiten, Hoch- und Tiefbau		1.5 Produktionsindex für das Produzierende Gewerbe	161
1.1 Langfristige Übersichten	22	2 Produktion ausgewählter Erzeugnisse im Produzierenden Gewerbe	
1.2 Beschäftigte, Lohn- und Gehaltssumme	23	2.1 Vierteljahresergebnisse	162
1.3 Geleistete Arbeitsstunden	28	3 Bergbau und Verarbeitendes Gewerbe	
1.4 Baugewerblicher Umsatz und Gesamtumsatz	38	3.1 Beschäftigung und Umsatz	164
1.5 Auftragseingang nach Art der Bauten und Auftraggebern sowie Betriebssitz	48	4 Handwerk	
1.6 Auftragseingang nach Lage der Baustelle und Art der Bauten	58	4.1 Beschäftigte und Umsatz in Handwerksunternehmen nach ausgewählten Wirtschaftszweigen (Messzahlen)	166
1.7 Auftragsbestand nach Art der Bauten und Auftraggebern sowie Betriebssitz	62	5 Erwerbstätigkeit	
1.8 Auftragsbestand nach Lage der Baustelle und Art der Bauten	72	5.1 Arbeitslose, offene Stellen	167
1.9 Index des Auftragseingangs (Langfristige Übersichten)	77	5.2 Arbeitslose, offene Stellen nach Landern	168
1.10 Index des Auftragseingangs (Originalwert)	78	5.3 Kurzarbeitergeld im Baugewerbe nach Ausmaß des Arbeitsausfalls	169
1.11 Index des Auftragseingangs (Zeitreihenanalyse)	84	5.4 Kurzarbeit im Baugewerbe nach Landesarbeitsamtsbezirken – Früheres Bundesgebiet –	170
1.12 Index des Auftragsbestandes (Langfristige Übersichten)	87	5.5 Kurzarbeit im Baugewerbe nach Landesarbeitsamtsbezirken – Neue Länder und Berlin-Ost –	171
1.13 Index des Auftragsbestandes (Originalwert)	88	6 Preise	
1.14 Index des Auftragsbestandes (Zeitreihenanalyse)	94	6.1 Ausgewählte Preisindizes für Bauwerke (Neubau) – Deutschland –	
2 Baugewerbe, gegliedert nach Wirtschaftszweigen		6.1.1 Wohn- und Nichtwohngebäude	172
2.1 Beschäftigung u. Umsatz seit Jahresbeginn (WZ 45.1, 2)	97	6.1.2 Sonstige Bauwerke	172
2.2 Beschäftigung u. Umsatz für den Monat (WZ 45.1, 2)	98	6.2 Kaufwerte für Bauland	173
2.3 Beschäftigung u. Umsatz (WZ 45.1, 2 insgesamt)	99	6.3 Index der Erzeugerpreise ausgewählter gewerblicher Produkte – Deutschland –	174
2.4 Beschäftigung u. Umsatz seit Jahresbeginn (WZ 45.3 - 5)	100	6.4 Preisindex für die Lebenshaltung – Deutschland –	175
2.5 Beschäftigung u. Umsatz für das Vierteljahr (WZ 45.3 - 5)	101	7 Löhne	
Bautätigkeit		7.1 Durchschnittliche Arbeitszeiten und -verdienste der Arbeiter in ausgewählten Gewerbegruppen	176
1 Langfristige Übersichten		7.2 Index der tariflichen Stundenlöhne (Zeitlohn) für männliche Arbeiter der höchsten tarifmäßigen Altersstufe – Deutschland –	176
1.1 Baugenehmigungen		8 Geld und Kredit	
1.1.1 Hochbau insgesamt	102	8.1 Bauspargeschäft	177
1.1.2 Fertigteilbau	102	8.2 Bestand an Hypothekarkrediten auf Wohngrundstücke	178
1.1.3 Durchschnittliche Kosten neuerrichteter Gebäude	104	8.3 Hypothekarkreditzinsen sowie Renditen festverzinslicher inländischer Wertpapiere	178
1.2 Baufertigstellungen	104	8.4 Insolvenzen – Deutschland –	179
2 Baugenehmigungen		9 Finanzen und Steuern	
2.1 Monatliche Entwicklung	106	9.1 Ausgaben der öffentlichen Haushalte für Baumaßnahmen nach Aufgabenbereichen	180
2.2 Hochbau insgesamt			
2.2.1 Nach Gebäudearten und Bauherrengruppen	124		
2.2.2 Nach Gebäudearten und Ländern	130		
2.3 Fertigteilbau			
2.3.1 Nach Gebäudearten und Bauherrengruppen	141		
2.3.2 Nach Gebäudearten und Ländern	144		
3 Baufertigstellungen			
3.1 Nach Gebäudearten und Bauherrengruppen	146		
4 Vierteljährliche Entwicklung der Baugenehmigungen nach Raumordnungsregionen	152		
5 Bauüberhang am Jahresende	156		
6 Gebäude- und Wohnungsabgang	156		
7 Bewilligungen im sozialen Wohnungsbau	156		

Anhang

- | | | |
|---|---|-----|
| 1 | Hinweise auf ausgewählte Veröffentlichungen des Statistischen Bundesamtes, in denen Daten über die Bauwirtschaft in ausführlicherer Form dargestellt werden | 181 |
| 2 | Hinweise auf ausgewählte Veröffentlichungen anderer Stellen, in denen Daten über die Bauwirtschaft in ausführlicherer Form dargestellt werden | 181 |

Gebietsstand

Die Angaben für *Deutschland* beziehen sich auf die Bundesrepublik Deutschland nach dem Gebietsstand seit dem 03.10.1990.

Die Angaben für das *frühere Bundesgebiet* beziehen sich auf die Bundesrepublik Deutschland nach dem Gebietsstand bis zum 03.10.1990; sie schließen Berlin-West ein.

Die Angaben für die *neuen Länder und Berlin-Ost* beziehen sich auf die Länder Brandenburg, Mecklenburg-Vorpommern, Sachsen, Sachsen-Anhalt und Thüringen sowie auf Berlin-Ost.

Maßeinheiten

St	=	Stück
Mill.	=	Million
%	=	Prozent
cm	=	Zentimeter
m ²	=	Quadratmeter
m ³	=	Kubikmeter
t	=	Tonne
Std.	=	Stunden

Abkürzungen

Vj	=	Vierteljahr
Hj	=	Halbjahr
D	=	Durchschnitt
MD	=	Monatsdurchschnitt
JS	=	Jahressumme
VJD	=	Vierteljahresdurchschnitt

Zeichenerklärung

-	=	nichts vorhanden
0	=	weniger als die Hälfte von 1 in der letzten besetzten Stelle, jedoch mehr als nichts
.	=	Zahlenwert unbekannt oder geheimzuhalten
...	=	Angabe fällt später an
p	=	vorläufig
r	=	berichtigte Zahl

Ergebnisse der Länder in tieferer regionaler bzw. sachlicher Gliederung werden in den „Statistischen Berichten“ der Statistischen Ämter der Länder unter den Kennziffern *E II bzw. *F II veröffentlicht.

Abweichungen in den Summen erklären sich durch Runden der Zahlen oder maschinelle Aufbereitung. Die %-Sätze sind von nichtgerundeten Zahlen gerechnet worden.

STATIS-BUND

Angaben zur *Bauberichterstattung* sind in folgenden STATIS-BUND-Segmenten enthalten:

für alle Betriebe (3 Gebietsstände):	548 - 550
(nach Ländern):	551 - 566
für den Monats- bzw. Vierteljahresberichts-kreis (Betriebe mit 20 und mehr Beschäftigten)	
(3 Gebietsstände):	2101 - 2103
(nach Ländern):	2104 - 2119
nach Wirtschaftszweigen:	570, 571, 574 und 575
Auftragseingangsindizes:	6476 - 6484
Auftragsbestandsindizes:	6485 - 6493
Monatliche Angaben zur <i>Bautätigkeitsstatistik</i> können aus folgenden Segmenten abgerufen werden:	
Baugenehmigungen (3 Gebietsstände):	1184, 1185 und 2491, 2494, 2523 und 3784 - 3793
Baugenehmigungen (nach Bundesländern):	2512 - 2522, 2540 und 3794 - 3800
Baufertigstellungen (3 Gebietsstände):	0088, 3780 und 3781

Vorbemerkung

Ab dem 1. Januar 2002 verwendet das Statistische Bundesamt in seinen Veröffentlichungen grundsätzlich die Währungseinheit Euro. Sie finden in der hier vorliegenden Veröffentlichung alle Wertangaben in Euro dargestellt.

Die in DM für die Zeit vor dem 1. Januar 2002 ermittelten Werte wurden einheitlich mit dem konstanten Faktor 1 Euro = 1,95583 DM umgerechnet. Rundungsdifferenzen werden bei der Summenbildung nicht ausgeglichen. Daher kann es zu geringfügigen Rundungsdifferenzen kommen.

Das Veröffentlichungsprogramm des Statistischen Bundesamtes umfasst neben einer Vielzahl von Fachserien, die jeweils Ergebnisse einzelner Statistiken enthalten, einige Querschnittsveröffentlichungen, in denen Material aus verschiedenen Quellen problemorientiert dargeboten wird. Zu diesen themenbezogenen Veröffentlichungen gehört auch die vorliegende Publikation „Ausgewählte Zahlen für die Bauwirtschaft“, in der in benutzergerechter Form Zahlen für diesen wichtigen Wirtschaftsbereich zusammengetragen sind.

Die Veröffentlichung ist in drei Hauptteile gegliedert. An die Zahlen aus der Bauberichterstattung im ersten Teil schließen sich in einem zweiten Abschnitt Angaben über die Bautätigkeit an. Ein weiterer Abschnitt beinhaltet ausgewählte Ergebnisse anderer Statistiken, die ebenfalls Informationen über die Bauwirtschaft vermitteln. Dadurch wird ein Überblick über die gesamte Bauwirtschaft gegeben und zugleich eine möglichst vollständige Erfassung der Bautätigkeit vom Einsatz der Produktionsfaktoren bis hin zum fertigen Bauergebnis ermöglicht.

Die Tabellen aus den laufenden Statistiken enthalten im allgemeinen monatliche Angaben über einen Zeitraum von zwei Jahren. Außerdem sind jeweils Vergleichszahlen für zurückliegende Jahre aufgenommen. In einigen Fällen finden sich neben Bundesergebnissen auch Angaben für die Bundesländer.

Mit Beginn des Jahres 2003 wird die Wirtschaftszweigklassifikation 1993 (WZ 93) durch die neue WZ 2003 ersetzt. Diese „Klassifikation der Wirtschaftszweige – Ausgabe 2003“ (WZ 2003) ist die von der Europäischen Kommission genehmigte nationale Fassung der NACE Rev. 1.1 für die Bundesrepublik Deutschland.

ERLÄUTERUNGEN

Bauberichterstattung

Unter Mitwirkung aller Mitgliedstaaten der EU wurde eine Wirtschaftszweigklassifikation – die NACE¹ Rev. 1.1 – erarbeitet und mit der Verordnung (EWG) Nr. 3037/90 des Rates der Europäischen Union vom 9. Oktober 1990² als **unmittelbar in allen Mitgliedstaaten** geltendes Recht in Kraft gesetzt. Damit wird eine einheitliche Anwendung im gesamten EU-Raum gewährleistet.

Die „**Klassifikation der Wirtschaftszweige - Ausgabe 2003**“ (WZ 2003) ist die von der Europäischen Kommission genehmigte nationale Fassung der NACE Rev. 1.1 für die Bundesrepublik Deutschland.

Im Sinne des ProdGewStatG werden dem Bauhauptgewerbe die Gruppen „Vorbereitende Baustellenarbeiten“ (WZ-Nr. 45.1) und „Hoch- und Tiefbau“ (WZ-Nr. 45.2) zugeordnet; zum Ausbaugewerbe werden die Gruppen „Bauinstallation“ (WZ-Nr. 45.3), „Sonstiges Baugewerbe“ (WZ-Nr. 45.4) sowie „Vermietung von Baumaschinen und -geräten mit Bedienungspersonal“ (WZ-Nr. 45.5) gezählt.

Die Bereiche *Vorbereitende Baustellenarbeiten; Hoch- und Tiefbau* (WZ-Nr. 45.1 und 45.2) sowie *Bauinstallation, Sonstiges Baugewerbe* (WZ-Nr. 45.3 bis 45.5) werden in jeweils selbstständigen Erhebungen erfasst.

Zu den Monatsberichten im Bereich Vorbereitende Baustellenarbeiten; Hoch- und Tiefbau melden die Baubetriebe von Unternehmen des Produzierenden Gewerbes mit 20 Beschäftigten und mehr, Baubetriebe mit 20 Beschäftigten und mehr von Unternehmen außerhalb des Produzierenden Gewerbes sowie alle Arbeitsgemeinschaften.

Im Bereich Vorbereitende Baustellenarbeiten; Hoch- und Tiefbau werden die erhobenen Daten – mit Ausnahme der gemeldeten Auftragseingänge und Auftragsbestände – auf Ergebnisse für **alle Betriebe aufgeschätzt**. Grundlage für die Aufschätzung sind die Ergebnisse der jährlich Ende Juni durchzuführenden Totalerhebung.

Der Ergebnismachweis für den Bereich Vorbereitende Baustellenarbeiten; Hoch- und Tiefbau erfolgt sowohl für die aufgeschätzten Zahlen (Tabellen 1.1 bis 1.4) als auch für die nicht aufgeschätzten Ergebnisse des Monatsberichts-kreises (Tabellen 2.1, 2.2, 2.3).

Auftragseingang und -bestand für Betriebe des Monatsberichts-kreises werden in den Tabellen 1.5 bis 1.8 und die entsprechenden Indizes in den Tabellen 1.9 bis 1.14 nachgewiesen.

Das Aufschätzverfahren der im Bereich Vorbereitende Baustellenarbeiten, Hoch- und Tiefbau erhobenen Daten und seine Voraussetzungen werden im Folgenden erläutert:

Aus den Ergebnissen der Totalerhebung in diesem Bereich stellen die Statistischen Landesämter jeweils für den Berichtsmonat Oktober die zum Monatsbericht meldepflichtigen Betriebe fest. Inzwischen neugegründete und die Abschneidegrenze über-

schreitende bzw. unterschreitende Betriebe werden ein- bzw. ausgeschlossen. Dieser jeweils ab Oktober neu abgegrenzte Berichtskreis bleibt dann ein Jahr lang insoweit konstant, als Über- oder Unterschreitungen der Abschneidegrenze nicht berücksichtigt werden. Änderungen im Berichtskreis ergeben sich nur durch Neugründungen oder Auflösungen von Betrieben.

Die Aufschätzung der Ergebnisse der monatlich meldenden Betriebe zu Ergebnissen für alle Betriebe erfolgt durch Multiplikation mit dem Quotienten

$$\frac{\text{Ergebnis aller erfassten Betriebe}}{\text{Ergebnis der Betriebe des neuen Monatsberichts-kreises}}$$

und zwar auf der Grundlage der letzten Totalerhebung.

Die Aufschätzung erfolgt Länderweise für die einzelnen Erhebungsmerkmale (u. a. Beschäftigtengruppen sowie Bauarten bei den geleisteten Arbeitsstunden und baugewerblichen Umsätzen).

Die so ermittelten Werte sind für die Berichtsmonate Oktober bis Februar endgültig, für die weiteren Monate bis einschließlich September des nächsten Jahres gelten sie als vorläufig.

Mit der neuen Bausaison und dem zunehmenden zeitlichen Abstand zur Juni-Erhebung treten in der Regel Änderungen in der Beschäftigtenzahl und Betriebsstruktur sowie in der Tätigkeit der Betriebe auf, die durch die Aufschätzung nur zum Teil erfasst werden können. Um diesen Mangel zu beheben, erfolgt eine nachträgliche Berichtigung an Hand der Ergebnisse der neuen Totalerhebung. Der Berichtigungsfaktor, mit dem die monatlichen Zahlen nunmehr endgültig aufgeschätzt werden, entspricht dem Verhältnis

$$\frac{\text{Ergebnis aller erfassten Betriebe}}{\text{Ergebnis der Betriebe des bisherigen Monatsberichts-kreises}}$$

Für den Monat Juni ergibt die Aufschätzung jetzt genau das Ergebnis der Totalerhebung. Gleichzeitig wird erreicht, dass die Darstellung der Monate März bis Mai und Juli bis September an die aktuelle Entwicklung angepasst ist.

In diesem Zusammenhang wird auf die Totalerhebungen verwiesen, deren Ergebnisse in der Fachserie 4, Reihe 5.1 veröffentlicht werden.

Entsprechend der Verordnung zur Änderung statistischer Rechtsvorschriften (StatÄndV) vom 20. November 1996 (BGBl. I S. 1804) Artikel 2 § 2 wurde ab 1997 die Periodizität der Erhebung im Bereich Bauinstallation, Sonstiges Baugewerbe von monatlich auf vierteljährlich verlängert.

Die vierteljährliche Erhebung im Bereich Bauinstallation, Sonstiges Baugewerbe ist durch das ProdGewStatG auf 9000 Betriebe begrenzt (§ 4 Buchstabe C Ziffer I). Die in den Tabellen 2.4 und 2.5 ausgewiesene höhere Zahl von Betrieben enthält Aufschätzungen und umfasst damit den Kreis aller *Betriebe mit 20 Beschäftigten und mehr*.

¹ NACE – Nomenclature générale des activités économiques dans les Communautés européennes – Statistische Systematik der Wirtschaftszweige in der Europäischen Gemeinschaft.

² NACE Rev. 1 mit Wirkung vom 1. Januar 2003 ersetzt durch NACE Rev. 1.1 in der Fassung des Anhangs der Verordnung (EG) Nr. 29/2002 der Kommission vom 19. Dezember 2001 (Abl. EG Nr. L 6 S. 3).

Nachgewiesene Merkmale

Beschäftigte

Tätige Inhaber, Mitinhaber, unbezahlt mithelfende Familienangehörige und alle Personen, die in einem arbeitsrechtlichen Verhältnis zum Baubetrieb stehen (Angestellte, Arbeiter und Auszubildende). Die Arbeiter sind in folgende Gruppen gegliedert: Facharbeiter (einschl. angestelltenversicherungspflichtiger Poliere, Schachtmeister und Meister); Fachwerker, Werker, Baumaschinisten und Arbeiter mit angelemten Spezialtätigkeiten, ferner gewerblich Auszubildende, Umschüler, Anlemlinge und Praktikanten. Die kaufmännischen und technischen Auszubildenden sind bei den kaufmännischen und technischen Angestellten ausgewiesen. Nachgewiesen wird der Beschäftigungsstand am Monatsende; bei größeren Zeiträumen der jeweilige Durchschnitt für die betreffenden Monate; für den Bereich Bauinstallation, Sonstiges Baugewerbe erfolgt der Nachweis am Quartalsende.

Bruttolöhne und Bruttogehälter

Bei den Bruttolöhnen und Bruttogehältern ist die Summe der lohnsteuerpflichtigen Bruttobezüge (Bar- und Sachbezüge) anzugeben.

Diese Beträge verstehen sich ohne Arbeitgeberanteile zur Kranken-, Renten- und Arbeitslosenversicherung, ohne Beiträge zu den Sozialkassen des Baugewerbes, ohne Winterbau-Umlage, ohne Aufwendungen für die betriebliche Alters-, Invaliditäts- und Hinterbliebenenversorgung, ohne gezahltes Vorruhestandsgeld.

Die Entgelte für Poliere, Schachtmeister und Meister sind zur Bruttolohnsumme und nicht zur Bruttogehaltsumme zu rechnen. Den Gehältern sind auch die Bezüge von Gesellschaftern, Vorstandsmitgliedern und anderen leitenden Kräften zuzurechnen, soweit sie steuerlich als Einkünfte aus nichtselbstständiger Arbeit anzusehen sind.

Geleistete Arbeitsstunden

Alle von Inhabern, Angestellten, Arbeitern und Auszubildenden auf Baustellen, Bauhöfen und in Werkstätten tatsächlich geleisteten (nicht die bezahlten) Arbeitsstunden. Nicht einbezogen sind die für Bürotätigkeit geleisteten Arbeitsstunden.

Umsatz (ohne Umsatzsteuer)

Als Umsatz gelten die dem Finanzamt für die Umsatzsteuer zu meldenden steuerbaren Beträge im Bundesgebiet einschl. Umsatz aus Nachunternehmertätigkeit und Vergabe von Teilleistungen an Nachunternehmer. Ab Berichtsmonat Oktober 1990 erstrecken sich die Meldungen der Baubetriebe auf das Bundesgebiet nach dem Gebietsstand ab dem 3. Oktober 1990. Zum Umsatz zählen seit dem 1. Januar 1980 auch Anzahlungen für Teilleistungen oder Vorauszahlungen vor Ausführung der entsprechenden Lieferungen oder Leistungen³.

Der Gesamtumsatz enthält außer dem baugewerblichen Umsatz (Umsatz aus Bauleistungen) die Handels- und sonstigen Um-

sätze. Hierzu zählen z. B. in der eigenen Bauleistung nicht abgerechnete Umsätze aus sonstigen eigenen Erzeugnissen (Baustoffe, Betonwaren u. dgl.), Umsätze aus Lohnarbeiten für Dritte und sonstigen Dienstleistungen sowie die Erlöse aus Vermietung und Verpachtung (einschl. Leasing) u.ä.

Auftragseingang im Bereich Vorbereitende Baustellenarbeiten; Hoch- und Tiefbau

Wert (ohne Umsatzsteuer) aller im Berichtsmonat vom Betrieb fest akzeptierten Aufträge für Bauleistungen. Um Doppelzählungen zu vermeiden, wird der Auftragseingang nur von dem Betrieb gemeldet, der den Bauauftrag ausführen wird, d.h. an Nachunternehmer zu vergebende Teile von Bauaufträgen werden nicht in die eigene Meldung einbezogen.

Für Deutschland, das frühere Bundesgebiet sowie die neuen Länder und Berlin-Ost werden die Indizes des Auftragseingangs auf Basis 2000 = 100 ermittelt. Die Auftragseingänge werden im Rahmen der monatlichen Bauberichterstattung bei Betrieben mit im allgemeinen 20 Beschäftigten und mehr erfasst. Die Berechnung der Volumenindizes erfolgt durch Preisbereinigung der Wertindizes an Hand der jeweiligen Preisindexziffern für Bauleistungen. Rückwirkend ab 1995 Neuberechnung der Volumenindizes für das frühere Bundesgebiet und für die neuen Länder mit den entsprechenden Baupreisindexziffern.

Auftragsbestand im Bereich Vorbereitende Baustellenarbeiten; Hoch- und Tiefbau

Wert (ohne Umsatzsteuer) aller akzeptierten, noch nicht ausgeführten Aufträge für Bauleistungen am Ende des Berichtsvierteljahres. Bei der Ermittlung des Auftragsbestandes wird vom Auftragswert bereits im Bau befindlicher Projekte der Teil abgesetzt, der produktionstechnisch schon fertig gestellt ist (ohne Berücksichtigung der Abnahme oder Abrechnung).

Die Berechnung des Index des Auftragsbestandes erfolgt analog zur Berechnung des Index des Auftragseingangs.

Auftragseingang und Auftragsbestand nach Lage der Baustelle im Bereich Vorbereitende Baustellenarbeiten; Hoch- und Tiefbau

Bei den Länderergebnissen nach Lage der Baustelle (Tabellen 1.6 und 1.8) beinhaltet das frühere Bundesgebiet das gesamte Land Berlin; in der Summe der neuen Länder ist deshalb Berlin-Ost nicht enthalten.

Besondere Ergebnisnachweise im Bereich Vorbereitende Baustellenarbeiten; Hoch- und Tiefbau

Die Merkmale geleistete Stunden, baugewerblicher Umsatz, Auftragseingang und -bestand werden nach der Art der errichteten Bauten und z. T. nach Auftraggebern erhoben (siehe dazu die Übersicht auf der nachfolgenden Seite).

³ Siehe Umsatzsteuergesetz (UStG).

NACHWEIS DER ZUORDNUNG DER BAUARTEN ↔ AUFTRAGGEBER

in den Erhebungen der Betriebe im Bereich
Vorbereitende Baustellenarbeiten, Hoch- und Tiefbau

I. Bauart → Auftraggeber

Bauart	Auftraggeber / Auftraggebergruppe	
Hochbau ¹	Wohnungsbau	Ohne Nachweis des Auftraggebers
	Landwirtschaftlicher Bau ¹	
	Gewerblicher und industrieller Bau ³ (ohne Bahn und Post) ^{4 5}	
	Bauten für Bahn und Post ^{4 5}	
	Bauten für Körperschaften des öffentlichen Rechts (ohne Bauten für Organisationen des öffentlichen Rechts ohne Erwerbszweck) ⁴	
	Bauten für Organisationen des öffentlichen und privaten Rechts ohne Erwerbszweck ⁴	
Tiefbau ²	Straßenbau	Ohne Nachweis des Auftraggebers
	Tiefbau (ohne Straßenbau)	Gewerblicher und industrieller Bau (ohne Bahn und Post) ⁵
		Bauten für Bahn und Post ⁵
		Bauten für Körperschaften des öffentlichen Rechts (einschließlich für Organisationen des öffentlichen und privaten Rechts ohne Erwerbszweck) ⁴

II. Auftraggeber → Bauart

Auftraggebergruppe / Auftraggeber		Bauart
Gewerblicher Bau	Private Auftraggeber (ohne Bahn und Post ⁵) ⁶	Hochbau Tiefbau
	Bahn und Post ^{5 6}	Hochbau Tiefbau
	Ohne Nachweis des Auftraggebers	Landwirtschaftlicher Bau ¹
Öffentlicher Bau ⁶	Körperschaften des öffentlichen Rechts (ohne Organisationen ohne Erwerbszweck)	Hochbau
	Organisationen des öffentlichen und privaten Rechts ohne Erwerbszweck	Hochbau
	Körperschaften des öffentl. Rechts (einschl. Organisationen des öffentl. und privaten Rechts ohne Erwerbszweck)	Tiefbau
Ohne Nachweis des Auftraggebers	-	Wohnungsbau (Hochbau)
	-	Straßenbau (Tiefbau)

- 1) Einschl. Landwirtschaftlicher Tiefbau.
- 2) Ohne Landwirtschaftlicher Tiefbau.
- 3) Wird bei der Ergebnisdarstellung zum gewerblichen Bau gerechnet.
- 4) Ohne Wohnungsbau und Landwirtschaftlicher Bau.
- 5) Deutsche Bahn AG (Nachfolgeunternehmen der Deutschen Bundesbahn/Deutschen Reichsbahn); Deutsche Post AG, Deutsche Postbank AG, Deutsche Telekom AG (Nachfolgeunternehmen der Deutschen Bundespost)
- 6) Ohne Wohnungsbau, Landwirtschaftlicher Bau, Straßenbau.

Bautätigkeit

Die Bautätigkeitsstatistik, angeordnet durch das Gesetz über die Statistik der Bautätigkeit im Hochbau und die Fortschreibung des Wohnungsbestandes (Hochbaustatistikgesetz - HBauStatG) vom 5. Mai 1998 (BGBl. I S. 869), erstreckt sich auf genehmigungs- oder zustimmungsbedürftige sowie landesrechtlichen Verfahrensvorschriften unterliegende Baumaßnahmen im Hochbau, bei denen Wohnraum oder sonstiger Nutzraum geschaffen oder verändert wird sowie auf Gebäude und Gebäudeteile, deren Nutzung geändert wird. Außerdem wird zum Jahresende der Baufortschritt der genehmigten, aber noch nicht fertiggestellten Bauvorhaben (Bauüberhang) festgestellt.

Nachgewiesene Merkmale

Gebäude

Als Gebäude gelten gemäß der Systematik der Bauwerke selbstständig benutzbare, überdachte Bauwerke, die auf Dauer errichtet sind und von Menschen betreten werden können. Sie dienen dem Schutz von Menschen, Tieren oder Sachen. Hierbei kommt es auf die Umschließung durch Wände nicht an. Gebäude in diesem Sinne sind auch selbstständig benutzbare, unterirdische Bauwerke. Unterkünfte, wie z. B. Baracken, Gartenlauben, Behelfsheime u.dgl., die nur für begrenzte Dauer errichtet oder von geringem Wohnwert sind, werden – ebenso wie behelfsmäßige Nichtwohnbauten und freistehende selbstständige Konstruktionen – nicht erfasst.

Wohngebäude

sind Gebäude, die mindestens zur Hälfte (gemessen an der Gesamtnutzfläche) Wohnzwecken dienen. Hierzu rechnen auch Ferien-, Sommer- und Wochenendhäuser.

Wohngebäude mit Eigentumswohnungen

sind Wohngebäude, die ausschließlich, soweit nicht Teileigentum für Nichtwohnzwecke besteht, Wohneinheiten enthalten, an denen durch Eintragung im Wohnungsgrundbuch Sondereigentum nach den Vorschriften des Wohnungseigentumsgesetzes vom 30.7.1973 (BGBl. I S. 910) begründet worden ist oder werden soll.

Wohnheime

sind Wohngebäude, in denen bestimmte Personengruppen gemeinschaftlich wohnen. Sie dienen primär dem Wohnen, können sowohl "Wohnungen" als auch "Sonstige Wohneinheiten" enthalten und besitzen Gemeinschaftseinrichtungen (z. B. Gemeinschaftsverpflegung, Gemeinschaftsräume).

Nichtwohngebäude

sind Gebäude, die überwiegend für Nichtwohnzwecke (gemessen an der Gesamtnutzfläche) bestimmt sind. Im Nichtwohnbau werden Bagatellebauten – mit Ausnahme von Gebäuden mit Wohnraum – bis zu einem Volumen von 350 m³ Rauminhalt oder 18 000 EUR (veranschlagte Kosten des Bauwerkes) nicht erfasst.

Infrastrukturgebäude

Als Infrastrukturgebäude werden im Rahmen des Nichtwohnbaus im Wesentlichen nur Gebäude von unmittelbarem öffentli-

chen Interesse erfasst. Hierzu rechnen insbesondere Gebäude im Bildungs- und Kultursektor, im Gesundheits-, Sozial- und Verkehrswesen sowie im Bereich der Ver- und Entsorgung und der Freizeitgestaltung.

Fertigteilbau

Ein Bauwerk gilt als Fertigteilbau, wenn geschosshohe oder raumbreite tragende Fertigteile für Außen- oder Innenwände verwendet werden. Hierzu zählen auch Gebäude, bei denen nur der überwiegende Teil der tragenden Konstruktion aus Fertigteilen besteht.

Rauminhalt

Gemäß DIN 277 ergibt sich der Rauminhalt von Bauwerken durch deren Begrenzungsflächen. Berechnungsgrundlage sind die Grundrissflächen sowie die über den Grundrissebenen anzusetzenden Höhen (z. B. Gebäudehöhe, Geschosshöhe, Raumhöhe).

Nutzfläche

Als Nutzfläche (ohne Wohnfläche; DIN 277) gilt derjenige Teil der Netto-Grundfläche (ohne Wohnfläche), welcher der Zweckbestimmung und Nutzung des Bauwerks dient. Zur Nutzfläche gehören die Hauptnutzfläche und die Nebennutzfläche; nicht jedoch die Konstruktions-, Funktions- und Verkehrsfläche.

Wohnfläche

Die Wohnfläche von Wohnungen (entsprechend der II. Berechnungsverordnung) ist die Summe der anrechenbaren Grundflächen der Räume, die ausschließlich zu einer Wohnung gehören.

Wohnung

Eine Wohnung besteht aus einem oder mehreren Räumen, welche die Führung eines Haushalts ermöglichen, darunter stets eine Küche oder ein Raum mit Kochgelegenheit. Eine Wohnung hat grundsätzlich einen eigenen abschließbaren Zugang unmittelbar vom Freien, von einem Treppenhaus oder einem Vorraum, ferner Wasserversorgung, Abfluss und Toilette, die auch außerhalb des Wohnungsabschlusses liegen können.

Sonstige Wohneinheiten

sind alle übrigen Wohneinheiten ohne Küche oder Kochnische. Zu ihnen zählen vor allem einzelne oder zusammenhängende Räume in Wohnheimen für die ständige wohnliche Unterbringung der Heimbewohner.

Kosten des Bauwerkes

Als Kosten des Bauwerkes werden die zum Zeitpunkt der Baugenehmigung veranschlagten Kosten der Baukonstruktion (einschließlich Erdarbeiten), die Kosten der Installation, deren betriebstechnische Anlagen und die Kosten für betriebliche Einbauten sowie für besondere Bauausführungen erfasst. Sie schließen die Umsatzsteuer ein.

Bewilligungsstatistik

Sie ist angeordnet durch § 32 II. WoBauG und liefert Daten über Bauvorhaben, die mit Mitteln aus öffentlichen Haushalten gefördert werden. Hierzu werden die Meldungen der Bewilligungsstellen herangezogen.

Ergänzende Angaben für die Bauwirtschaft¹ (Erläuterungen zu den einzelnen Tabellen)

Mit Beginn des Jahres 2003 wird die Wirtschaftszweigklassifikation 1993 (WZ 93) durch die neue „Klassifikation der Wirtschaftszweige – Ausgabe 2003“ (WZ 2003) ersetzt. Ebenso wird das „Systematische Güterverzeichnis für Produktionsstatistiken, Ausgabe 1995“ auf die Ausgabe 2002 (GP 2002) umgestellt. Die Tabellen werden stufenweise an die neuen Klassifikationen angepasst. Die noch nicht umgestellten Tabellen basieren – soweit eine Zuordnung nach Wirtschaftszweigen erfolgt – auf der Klassifikation, die auf der jeweiligen Tabelle angegeben ist.

1 Indizes für das Produzierende Gewerbe

1.1 Index des Auftragseingangs im Verarbeitenden Gewerbe (Wertindex)

Die Auftragseingänge werden monatlich in ausgewählten Zweigen des Verarbeitenden Gewerbes bei Betrieben mit im allgemeinen 20 Beschäftigten und mehr (einschl. Handwerk) erhoben.

1.2 Index des Auftragseingangs im Verarbeitenden Gewerbe (Volumenindex)

Die Berechnung beruht auf einer Preisbereinigung der in Tabelle 1.1 dargestellten Wertindexziffern mit den entsprechenden Messzahlen der Erzeugerpreise gewerblicher Produkte.

1.3 Index des Umsatzes im Verarbeitenden Gewerbe (Wertindex)

Umsatz (ohne Mehrwertsteuer) der in der monatlichen Berichterstattung erfassten Betriebe ausgewählter Wirtschaftszweige des Verarbeitenden Gewerbes mit im allgemeinen 20 Beschäftigten und mehr.

1.4 Index des Umsatzes im Verarbeitenden Gewerbe (Volumenindex)

Für die Berechnung preisbereinigter Umsatzmessziffern werden Messzahlen der Erzeugerpreise gewerblicher Produkte verwendet.

1.5 Produktionsindex für das Produzierende Gewerbe

Berechnet zur Basis 1995 auf repräsentativer Grundlage unter Ausschaltung der Preisveränderungen.

2 Produktion ausgewählter Erzeugnisse im Produzierenden Gewerbe

Ergebnisse der vierteljährlichen Produktionsstatistik für zum Absatz bestimmte Waren bzw. Warenarten in der Gliederung des „Systematischen Güterverzeichnisses für Produktionsstatistiken, Ausgabe 2000 (GP2000)“.

3 Bergbau und Gewinnung von Steinen und Erden; Verarbeitendes Gewerbe

Ergebnisse des Monatsberichts für Betriebe im Bergbau und im Verarbeitenden Gewerbe. Der Berichtskreis umfasst Betriebe von Unternehmen mit im allgemeinen 20 Beschäftigten und mehr einschließlich Handwerk.

4 Handwerk

Ergebnisse der vierteljährlichen repräsentativen Handwerksberichterstattung (HwB). Die Auswahlgesamtheit für die Stichprobe der HwB setzt sich zum einen aus bei der Handwerkszählung 1995 erfassten Unternehmen und zum anderen aus den (echten) Neuzugängen in die Handwerksrolle nach dem Stichtag der Handwerkszählung zusammen.

Bei der Berechnung der Messzahlen wird intern auf Absolutwerte zurückgegriffen.

5 Erwerbstätigkeit

Die Angaben in den folgenden Tabellen werden von den Arbeitsverwaltungen bearbeitet und von der Bundesanstalt für Arbeit bereitgestellt:

5.1 Arbeitslose, offene Stellen

5.2 Arbeitslose, offene Stellen nach Ländern

5.3 Kurzarbeitergeld im Baugewerbe nach Ausmaß des Arbeitsausfalls

5.4 Kurzarbeit im Baugewerbe nach Landesarbeitsamtsbezirken – Früheres Bundesgebiet –

5.5 Kurzarbeit im Baugewerbe nach Landesarbeitsamtsbezirken – Neue Länder und Berlin-Ost

6 Preise

6.1 Ausgewählte Preisindizes für Bauwerke

Die vierteljährlich ermittelten Baupreise sind Preise für einzelne Bauleistungen und stammen aus Abschlüssen zwischen Bauherren und Bauunternehmern.

Die Berechnung des Index erfolgt auf der Basis 1995 = 100.

6.2 Kaufwerte für Bauland

Erhebungsgegenstand sind die Verkäufe von unbebauten Grundstücken mit einer Größe von 100 m² und mehr, soweit sie in den Baugebieten der Gemeinden des Bundesgebietes liegen und somit Baulandeigenschaft besitzen. Die für die Statistik erforderlichen Erhebungsmerkmale zur Ermittlung der durchschnittlichen Kaufwerte werden den Grundstückskaufverträgen entnommen. Auskunftspflichtig dafür sind die Finanzämter oder die Geschäftsstellen der Gutachterausschüsse für Grundstückswerte.

6.3 Index der Erzeugerpreise ausgewählter gewerblicher Produkte

Die Messzahlen beruhen auf Verkaufspreisen, die monatlich bei den Erzeugerfirmen erhoben werden. Änderungen dieser Preise, die auf Qualitätsunterschieden oder auf geänderten Lieferungs- und Zahlungsbedingungen beruhen, werden bei der Berechnung der Messzahlen ausgeschaltet.

¹ Ausführliche fachliche und methodische Hinweise zu den nachfolgenden Statistiken enthalten die jeweiligen Fachveröffentlichungen (siehe Anhang).

6.4 Preisindex für die Lebenshaltung - Deutschland –

Die Mieten der im Preisindex für die Lebenshaltung aller privaten Haushalte erfassten Wohnungsarten verstehen sich einschließlich Nebenkosten wie Kanalisation, Straßenreinigung, Müllabfuhr, Kaminreinigung, Treppenhausbeleuchtung und Wasserverbrauch (Nettokaltmiete und kalte Betriebskosten – Bruttokaltmiete).

Der Index wird für alle privaten Haushalte auf Basis 2000=100 berechnet.

7 Löhne

7.1 Durchschnittliche Arbeitszeiten und Verdienste der Arbeiter in ausgewählten Gewerbegruppen

Die nachgewiesenen Wochenarbeitszeiten, Bruttostunden- und Bruttowochenverdienste für Arbeiter sind Durchschnittsangaben je Arbeiter. Die Erhebung wird auf repräsentativer Grundlage durchgeführt, wobei im allgemeinen etwa 13 % der Betriebe mit 10 Beschäftigten und mehr (im Hoch- und Tiefbau mit 5 Beschäftigten und mehr) erfasst werden.

Bei der Erhebung werden keine individuellen Angaben für einzelne Arbeiter, sondern die aus der betrieblichen Abrechnung anfallenden Lohnsummen für jeweils ganze Arbeitsgruppen erfragt (Summenmethode).

7.2 Index der tariflichen Stundenlöhne (Zeitlohn) für männliche Arbeiter in der höchsten tarifmäßigen Altersstufe

Die Indexberechnungen bauen auf sämtlichen Lohn- bzw. Gehaltsgruppen eines Tarifvertrages auf. Tarifierhöhungen, die nicht linear, sondern in unterschiedlicher Höhe für die einzelnen Gruppen erfolgen, kommen also ihrer tatsächlichen Bedeutung entsprechend in den Ergebnissen zum Ausdruck.

Die Indizes werden nach der Formel von Laspeyres berechnet, d.h. sie messen die reine Tarifentwicklung unter Ausschaltung von Änderungen in der Beschäftigungsstruktur. Die Wertgewichte für die Wägung werden durch Multiplikation der Beschäftigtenzahlen im Basisjahr mit dem Tarifsatz im Basisjahr gewonnen.

8 Geld und Kredit

8.1 Bauspargeschäft

Angaben über die Geschäftsentwicklung der im Bundesgebiet bestehenden privaten und öffentlichen Bausparkassen.

8.2 Bestand an Hypothekarkrediten auf Wohngrundstücke

Unter dem Bestand an hypothekarisch gesicherten Darlehen auf Wohngrundstücke werden nur die Kredite, die auf dem organisierten Hypothekarkreditmarkt gewährt werden, nachgewiesen. Darlehensgeber im Hypothekarkreditgeschäft sind die Realkreditinstitute, Universalbanken und Versicherungen.

8.3 Hypothekarkreditzinsen sowie Renditen festverzinslicher inländischer Wertpapiere

Monatliche Darstellung der Durchschnittszinssätze und der Streubreite der Effektivverzinsung von Hypothekarkrediten auf Wohngrundstücke sowie der Umlaufrenditen von tarifbesteuerten festverzinslichen Wertpapieren an Hand der Veröffentlichungen der Deutschen Bundesbank.

8.4 Konkurse und Vergleichsverfahren

Die Angaben beruhen auf den Meldungen der Amtsgerichte (Konkursgerichte) über die eröffneten und mangels Masse abgelehnten Konkursverfahren sowie über die eröffneten Vergleichsverfahren. Die außergerichtlichen Vergleichsverfahren werden statistisch nicht erfasst.

8.5 Insolvenzen

Insolvenzverfahren = beantragte Konkursverfahren plus eröffnete Vergleichsverfahren abzüglich Anschlusskonkurse. Anschlusskonkurse = beantragte Konkursverfahren, die als eröffnete Vergleichsverfahren bereits statistisch erfasst wurden.

9 Finanzen und Steuern

9.1 Ausgaben für Baumaßnahmen

Ergebnisse der Vierteljahresstatistik über die Finanzwirtschaft von Bund, Ländern, Gemeinden und -verbänden.

Dargestellt werden die Ausgaben für Baumaßnahmen nach ausgewählten Aufgabenbereichen.

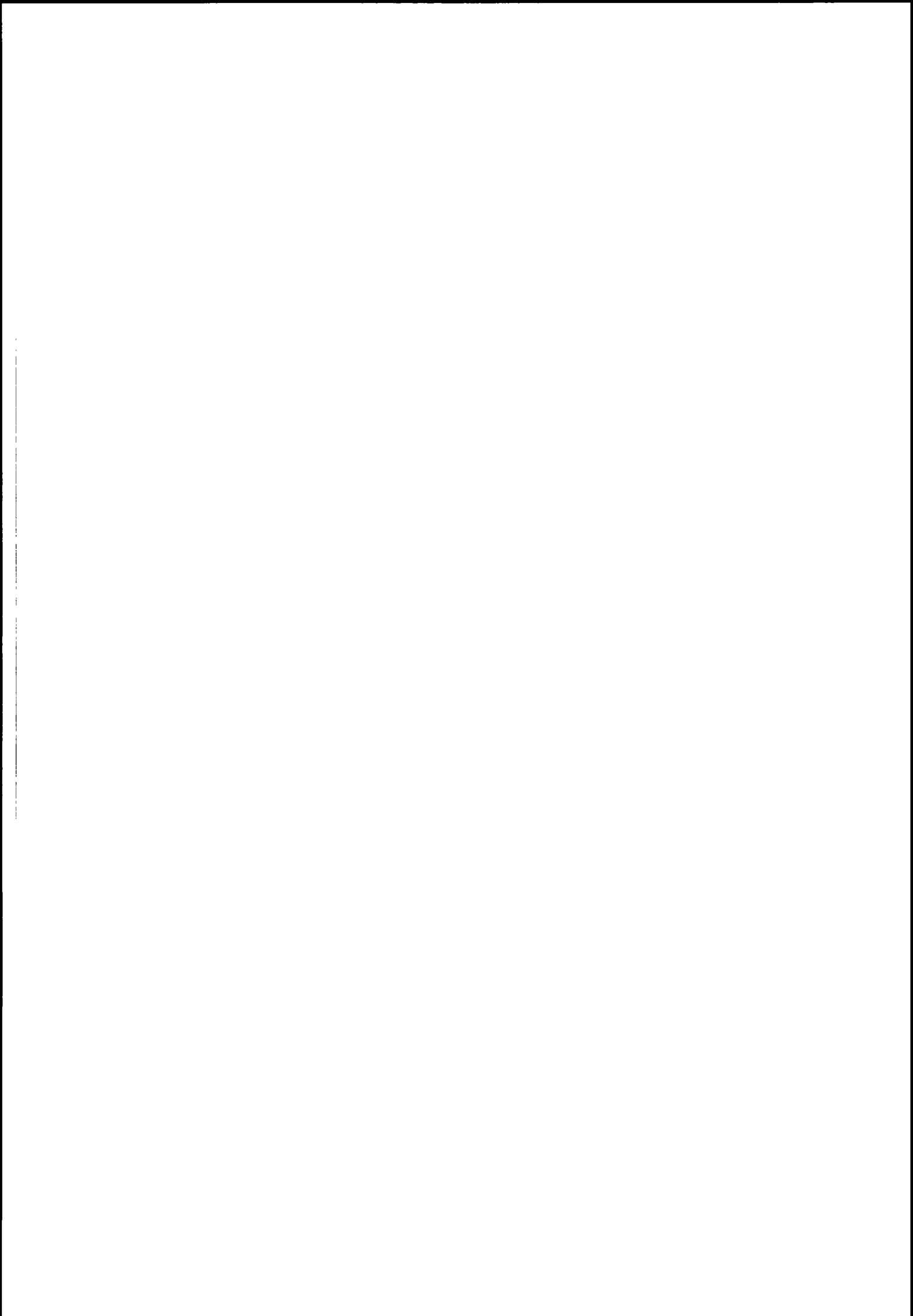

Allgemeiner Überblick
Ergebnisse der Bauberichterstattung ¹⁾

Gegenstand der Nachweisführung	Einheit Basis- jahr	Juni 2003	Mai 2003	Juni 2002	Januar bis Juni 2003	Juni 2003		Januar bis Juni 2003
						Veränderung in Prozent gegenüber		
						Mai 2003	Juni 2002	Januar bis Juni 2002
Vorbereitende Baustellenarbeiten, Hoch- und Tiefbau - Alle Betriebe -								
Deutschland								
Beschäftigte	1 000	803	801	896	787	0,3	- 10,4	- 10,5
Geleistete Arbeitsstunden	1000 Std	85 372	83 617	94 371	425 441	2,1	- 9,5	- 12,3
dar.: Wohnungsbau	1000 Std	34 923	33 963	38 013	169 440	2,8	- 8,1	- 11,8
Gewerblicher Bau	1000 Std	25 005	24 949	28 149	133 947	0,2	- 11,2	- 12,9
Öffentl. u. Straßenbau	1000 Std	25 444	24 705	28 209	122 054	3,0	- 9,8	- 12,2
Hochbau	1000 Std	54 229	53 040	60 304	273 964	2,2	- 10,1	- 13,1
Tiefbau	1000 Std	31 143	30 577	34 067	151 477	1,9	- 8,6	- 10,7
Baugewerblicher Umsatz ²⁾	Mill. EUR	7 158	6 808	7 767	34 100	5,2	- 7,8	- 8,7
dar.: Wohnungsbau	Mill. EUR	2 350	2 258	2 546	11 032	4,1	- 7,7	- 9,1
Gewerblicher Bau	Mill. EUR	2 528	2 481	2 832	12 815	1,9	- 10,7	- 10,5
Öffentl. u. Straßenbau	Mill. EUR	2 280	2 068	2 388	10 253	10,2	- 4,5	- 5,9
Hochbau	Mill. EUR	4 416	4 280	4 885	21 902	3,2	- 9,6	- 9,5
Tiefbau	Mill. EUR	2 742	2 527	2 882	12 198	8,5	- 4,8	- 7,1
Produktionsindex (Originalwert)	1995 = 100	79,4	77,7	84,9	65,7	2,2	- 6,5	- 9,0
Arbeitstage	Anzahl	20	20	20				
Früheres Bundesgebiet								
Beschäftigte	1 000	601	601	663	591	0,0	- 9,5	- 9,3
Geleistete Arbeitsstunden	1000 Std	63 079	62 399	69 311	318 374	1,1	- 9,0	- 10,7
dar.: Wohnungsbau	1000 Std	27 547	27 059	29 357	135 483	1,8	- 6,2	- 8,9
Gewerblicher Bau	1000 Std	17 666	17 816	20 053	96 312	- 0,8	- 11,9	- 12,5
Öffentl. u. Straßenbau	1000 Std	17 866	17 524	19 901	86 579	2,0	- 10,2	- 11,4
Hochbau	1000 Std	41 328	40 886	45 220	210 710	1,1	- 8,6	- 11,0
Tiefbau	1000 Std	21 751	21 513	24 091	107 664	1,1	- 9,7	- 10,3
Baugewerblicher Umsatz ²⁾	Mill. EUR	5 469	5 291	6 016	26 771	3,4	- 9,1	- 7,9
dar.: Wohnungsbau	Mill. EUR	1 897	1 861	2 055	9 095	1,9	- 7,7	- 6,8
Gewerblicher Bau	Mill. EUR	1 915	1 919	2 204	10 051	- 0,2	- 13,1	- 10,5
Öffentl. u. Straßenbau	Mill. EUR	1 657	1 512	1 757	7 624	9,6	- 5,7	- 5,6
Hochbau	Mill. EUR	3 516	3 474	3 914	17 833	1,2	- 10,2	- 7,6
Tiefbau	Mill. EUR	1 952	1 817	2 101	8 938	7,4	- 7,1	- 8,5
Produktionsindex (Originalwert)	1995 = 100	84,2	83,0	89,8	70,3	1,4	- 6,2	- 7,9
Arbeitstage	Anzahl	19	20	20				
Neue Länder und Berlin-Ost								
Beschäftigte	1 000	202	200	232	195	1,2	- 12,9	- 13,9
Geleistete Arbeitsstunden	1000 Std	22 293	21 218	25 060	107 067	5,1	- 11,0	- 16,6
dar.: Wohnungsbau	1000 Std	7 376	6 904	8 656	33 957	6,8	- 14,8	- 21,6
Gewerblicher Bau	1000 Std	7 339	7 133	8 096	37 635	2,9	- 9,4	- 13,9
Öffentl. u. Straßenbau	1000 Std	7 578	7 181	8 308	35 475	5,5	- 8,8	- 14,1
Hochbau	1000 Std	12 901	12 154	15 084	63 254	6,1	- 14,5	- 19,5
Tiefbau	1000 Std	9 392	9 064	9 976	43 813	3,6	- 5,9	- 11,9
Baugewerblicher Umsatz ²⁾	Mill. EUR	1 690	1 516	1 751	7 329	11,4	- 3,5	- 11,5
dar.: Wohnungsbau	Mill. EUR	453	396	491	1 937	14,3	- 7,8	- 18,4
Gewerblicher Bau	Mill. EUR	613	563	629	2 763	8,9	- 2,5	- 10,6
Öffentl. u. Straßenbau	Mill. EUR	624	557	631	2 629	12,0	- 1,1	- 6,6
Hochbau	Mill. EUR	900	806	970	4 069	11,6	- 7,3	- 17,2
Tiefbau	Mill. EUR	790	710	780	3 260	11,2	1,2	- 3,1
Produktionsindex (Originalwert)	1995 = 100	61,8	58,7	67,5	49,0	5,3	- 8,4	- 14,3
Arbeitstage	Anzahl	20	20	20				

1) Siehe Erläuterungen zu den Monatsberichten für Vorbereitende Baustellenarbeiten, Hoch- und Tiefbau.

2) Ohne Umsatzsteuer.

Allgemeiner Überblick

Ergebnisse der Bauberichterstattung ¹⁾

Gegenstand der Nachweisführung	Einheit	Juni 2003	Mai 2003	Juni 2002	Januar bis Juni 2003	Juni 2003		Januar bis Juni 2003
						Veränderung in Prozent gegenüber		
						Mai 2003	Juni 2002	Januar bis Juni 2002

Vorbereitende Baustellenarbeiten, Hoch- und Tiefbau

- Betriebe des Monatsberichtsgebietes - ²⁾

Deutschland

Beschäftigte	1 000	465	463	518	454	0,4	-10,3	-11,7
Geleistete Arbeitsstunden	1000 Std	49 172	48 258	54 413	245 972	1,9	-9,6	-13,0
Baugewerblicher Umsatz ³⁾	Mill. EUR	4 951	4 690	5 302	23 627	5,6	-6,6	-8,9
Auftragseingang	Mill. EUR	4 574	4 081	5 210	22 982	12,1	-12,2	-13,5
dar.: Wohnungsbau	Mill. EUR	836	744	940	4 393	12,4	-11,1	-12,1
Gewerblicher Bau	Mill. EUR	1 820	1 682	2 058	9 482	8,2	-11,6	-16,5
Öffentl. u. Straßenbau	Mill. EUR	1 918	1 656	2 212	9 108	15,8	-13,3	-10,7
Hochbau	Mill. EUR	2 230	2 037	2 715	11 883	9,5	-17,8	-17,5
Tiefbau	Mill. EUR	2 343	2 044	2 495	11 100	14,6	-6,1	-8,6

Früheres Bundesgebiet

Beschäftigte	1 000	344	344	380	338	0,1	-9,6	-10,5
Geleistete Arbeitsstunden	1000 Std	35 596	35 281	39 467	180 520	0,9	-9,8	-11,9
Baugewerblicher Umsatz ³⁾	Mill. EUR	3 735	3 598	4 068	18 371	3,8	-8,2	-8,5
Auftragseingang	Mill. EUR	3 537	3 066	4 060	17 892	15,3	-12,9	-14,5
dar.: Wohnungsbau	Mill. EUR	696	595	763	3 624	16,9	-8,8	-11,9
Gewerblicher Bau	Mill. EUR	1 424	1 259	1 646	7 432	13,1	-13,5	-18,2
Öffentl. u. Straßenbau	Mill. EUR	1 417	1 212	1 652	6 836	16,9	-14,2	-11,5
Hochbau	Mill. EUR	1 840	1 596	2 204	9 713	15,3	-16,5	-18,2
Tiefbau	Mill. EUR	1 696	1 470	1 857	8 179	15,4	-8,6	-9,7

Neue Länder und Berlin-Ost

Beschäftigte	1 000	121	119	138	116	1,3	-12,3	-15,0
Geleistete Arbeitsstunden	1000 Std	13 576	12 977	14 946	65 452	4,6	-9,2	-16,0
Baugewerblicher Umsatz ³⁾	Mill. EUR	1 215	1 092	1 234	5 256	11,2	-1,6	-10,3
Auftragseingang	Mill. EUR	1 037	1 015	1 150	5 091	2,1	-9,8	-9,6
dar.: Wohnungsbau	Mill. EUR	140	148	177	769	-5,5	-20,9	-12,9
Gewerblicher Bau	Mill. EUR	395	423	412	2 050	-6,6	-4,1	-10,0
Öffentl. u. Straßenbau	Mill. EUR	501	443	560	2 272	13,0	-10,5	-8,1
Hochbau	Mill. EUR	390	441	511	2 170	-11,7	-23,7	-14,7
Tiefbau	Mill. EUR	647	574	639	2 921	12,8	1,3	-5,4

1) Siehe Erläuterungen zu den Monatsberichten für Vorbereitende Baustellenarbeiten, Hoch- und Tiefbau.

2) Betriebe mit i.d.R. 20 Beschäftigten und mehr.

3) Ohne Umsatzsteuer.

Allgemeiner Überblick
Ergebnisse der Bauberichterstattung ¹⁾

Gegenstand der Nachweisführung	Einheit	2. Vj. 2003	1. Vj. 2003	2. Vj. 2002	1. Hj. 2003	2. Vj. 2003		1. Hj. 2003
						Veränderung in Prozent gegenüber		
						1. Vj. 2003	2. Vj. 2002	1. Hj. 2002

Baugewerbe - Betriebe des Monats- bzw. Vierteljahresberichtsgebietes - ²⁾

Insgesamt

Deutschland

Beschäftigte ³⁾	1 000	757	744	844	748	1,8	-10,3	-11,1
Geleistete Arbeitsstunden	1000 Std	235 148	185 752	261 700	420 900	26,6	-10,1	-12,1
Baugewerblicher Umsatz ⁴⁾	Mill. EUR	20 347	14 307	21 782	34 653	42,2	-6,6	-9,2

Früheres Bundesgebiet

Beschäftigte ³⁾	1 000	572	566	632	568	1,1	-9,4	-9,9
Geleistete Arbeitsstunden	1000 Std	175 547	140 696	193 788	316 243	24,8	-9,4	-10,8
Baugewerblicher Umsatz ⁴⁾	Mill. EUR	15 853	11 393	16 949	27 246	39,1	-6,5	-8,7

Neue Länder und Berlin-Ost

Beschäftigte ³⁾	1 000	185	178	212	180	4,0	-12,8	-14,8
Geleistete Arbeitsstunden	1000 Std	59 601	45 056	67 912	104 657	32,3	-12,2	-15,8
Baugewerblicher Umsatz ⁴⁾	Mill. EUR	4 493	2 914	4 832	7 407	54,2	-7,0	-10,9

Vorbereitende Baustellenarbeiten, Hoch- und Tiefbau ²⁾

Deutschland

Beschäftigte ³⁾	1 000	465	448	518	454	3,6	-10,3	-11,7
Geleistete Arbeitsstunden	1000 Std	146 344	99 628	162 145	245 972	46,9	-9,7	-13,0
Baugewerblicher Umsatz ⁴⁾	Mill. EUR	14 289	9 338	15 091	23 627	53,0	-5,3	-8,9

Früheres Bundesgebiet

Beschäftigte ³⁾	1 000	344	334	380	338	2,8	-9,6	-10,5
Geleistete Arbeitsstunden	1000 Std	106 792	73 728	117 794	180 520	44,8	-9,3	-11,9
Baugewerblicher Umsatz ⁴⁾	Mill. EUR	10 988	7 384	11 578	18 371	48,8	-5,1	-8,5

Neue Länder und Berlin-Ost

Beschäftigte ³⁾	1 000	121	114	138	116	6,1	-12,3	-15,0
Geleistete Arbeitsstunden	1000 Std	39 552	25 900	44 351	65 452	52,7	-10,8	-16,0
Baugewerblicher Umsatz ⁴⁾	Mill. EUR	3 302	1 954	3 513	5 256	68,9	-6,0	-10,3

Bauinstallation und sonstiges Baugewerbe ²⁾

Deutschland

Beschäftigte ³⁾	1 000	293	295	326	294	-0,9	-10,2	-10,3
Geleistete Arbeitsstunden	1000 Std	88 804	86 124	99 555	174 928	3,1	-10,8	-10,8
Baugewerblicher Umsatz ⁴⁾	Mill. EUR	6 057	4 969	6 690	11 026	21,9	-9,5	-9,8

Früheres Bundesgebiet

Beschäftigte ³⁾	1 000	228	231	252	230	-1,2	-9,2	-9,0
Geleistete Arbeitsstunden	1000 Std	68 755	66 968	75 994	135 723	2,7	-9,5	-9,3
Baugewerblicher Umsatz ⁴⁾	Mill. EUR	4 866	4 009	5 371	8 875	21,4	-9,4	-9,2

Neue Länder und Berlin-Ost

Beschäftigte ³⁾	1 000	64	64	74	64	0,4	-13,6	-14,5
Geleistete Arbeitsstunden	1000 Std	20 049	19 156	23 561	39 205	4,7	-14,9	-15,5
Baugewerblicher Umsatz ⁴⁾	Mill. EUR	1 192	959	1 319	2 151	24,3	-9,7	-12,4

1) Siehe Erläuterungen zu den Monats- bzw. Vierteljahresberichten für Vorbereitende Baustellenarbeiten, Hoch- und Tiefbau, Bauinstallation und sonstiges Baugewerbe.

2) Betriebe mit i. d. R. 20 Beschäftigten und mehr.

3) Am Ende des Vierteljahres.

4) Ohne Umsatzsteuer.

Allgemeiner Überblick

Ergebnisse der Bautätigkeitsstatistik

- Früheres Bundesgebiet -

Im Zeitraum 01.01. - 30.06.2003 wurden insgesamt 134 906 Genehmigungen zum Bau von Wohnungen in Wohn- und Nichtwohngebäuden erteilt. Dies entspricht einer Zunahme um 17,7 % zum Vergleichszeitraum des Vorjahres. Die Zahl der Wohnungen in neuen Gebäuden beläuft sich auf 121 604. Darunter waren 69 009 Wohnungen in Wohngebäuden mit einer Wohnung, 18 784 Wohnungen in Wohngebäuden mit zwei Wohnungen und 31 434 Wohnungen in Wohngebäuden mit 3 und mehr Wohnungen. Hierbei war der höchste Zuwachs (24,3 % bzw. 21,1 %) bei den Ein- und Zweifamilienhäusern zu verzeichnen.

Die genehmigten neuen Wohn- und Nichtwohngebäude umfassten einen Rauminhalt von 156,7 Mill Kubikmetern; die veranschlagten Baukosten beliefen sich auf 27,3 Mrd. Euro.

Davon entfielen auf Wohngebäude 82,5 Mill. Kubikmeter Rauminhalt und 18,6 Mrd. Euro veranschlagte Baukosten. Für Nichtwohngebäude wurden Baukosten in Höhe von 8,7 Mrd. Euro veranschlagt, wobei der Rauminhalt 74,2 Mill. Kubikmeter betrug.

Für öffentliche Bauherren wurden 7,0 Mill. Kubikmeter umbauter Raum genehmigt (-1,5 %). Bei den nichtöffentlichen Bauherren verringerte sich der genehmigte umbaute Raum um 9,0 % gegenüber dem Vorjahreszeitraum.

Fertiggestellt wurden insgesamt 38 784 Wohnungen in Wohn- und Nichtwohngebäuden (-13,7 %). Darunter waren 35 310 Wohnungen in neuen Gebäuden.

Genehmigungen ----- Fertigstellungen	Einheit	Januar bis Juni		Veränderung gegenüber dem Vorjahres- zeitraum
		2002	2003	
		Absolut		%
Genehmigte Wohnungen in Wohn- und Nichtwohngebäuden (Baumaßnahmen insgesamt)	Anzahl	114 611	134 906	17,7
darunter: Wohnungen in neuen Gebäuden	Anzahl	104 455	121 604	16,4
darunter: Wohnungen in Wohngebäuden				
mit 1 Wohnung	Anzahl	55 537	69 009	24,3
mit 2 Wohnungen	Anzahl	15 516	18 784	21,1
mit 3 und mehr Wohnungen	Anzahl	30 613	31 434	2,7
Genehmigte Wohn- und Nichtwohngebäude (Errichtung neuer Gebäude)	1 000 m ³ Mill. EUR	148 468 24 912,2	156 694 27 282,7	5,5 9,5
davon: Genehmigte Wohngebäude	1 000 m ³ Mill. EUR	67 505 15 235,6	82 509 18 606,8	22,2 22,1
Genehmigte Nichtwohngebäude	1 000 m ³ Mill. EUR	80 963 9 676,6	74 185 8 675,9	-8,4 -10,3
davon: öffentliche Bauherren (einschl. Organisationen ohne Erwerbszweck)	1 000 m ³ Mill. EUR	7 132 1 706,9	7 025 1 575,7	-1,5 -7,7
nichtöffentliche Bauherren (Unternehmen und private Haushalte)	1 000 m ³ Mill. EUR	73 832 7 969,7	67 158 7 100,2	-9,0 -10,9
Fertiggestellte Wohnungen in Wohn- und Nichtwohngebäuden (Baumaßnahmen insgesamt)	Anzahl	44 929	38 784	-13,7
Darunter: Wohnungen in neuen Gebäuden	Anzahl	41 243	35 310	-14,4

Allgemeiner Überblick

Ergebnisse der Bautätigkeitsstatistik

- Neue Länder und Berlin-Ost -

Im Zeitraum 01.01. – 30.06.2003 wurden insgesamt 23 810 Genehmigungen zum Bau von Wohnungen in Wohn- und Nichtwohngebäuden erteilt. Dies entspricht einem Zuwachs um 8,9% zum Vergleichszeitraum des Vorjahres. Die Zahl der Wohnungen in neuen Gebäuden beläuft sich auf 21 527. Darunter waren 16 002 Wohnungen in Wohngebäuden mit einer Wohnung, 2 504 Wohnungen in Wohngebäuden mit zwei Wohnungen und 2 708 Wohnungen in Wohngebäuden mit 3 und mehr Wohnungen. Hierbei war nur ein Zuwachs bei den Ein- und Zweifamilienhäusern zu verzeichnen.

Die genehmigten neuen Wohn- und Nichtwohngebäude umfassten einen Rauminhalt von 27,5 Mill. Kubikmetern; die veranschlagten Baukosten beliefen sich auf 4,4 Mrd. Euro. Davon entfielen auf Wohngebäude 12,2 Mill. Kubikmeter

Rauminhalt und 2,6 Mrd. Euro veranschlagte Baukosten. Für Nichtwohngebäude wurden Baukosten in Höhe von 1,8 Mrd. Euro veranschlagt, wobei der Rauminhalt 15,3 Mill. Kubikmeter betrug.

Für öffentliche Bauherren wurden 1,9 Mill. Kubikmeter umbauter Raum genehmigt (-25,1%). Bei den nichtöffentlichen Bauherren steigerte sich der genehmigte umbaute Raum sogar um 41,7% gegenüber dem Vorjahreszeitraum.

Fertiggestellt wurden insgesamt 7 938 Wohnungen in Wohn- und Nichtwohngebäuden (-21,2%). Darunter waren 6 949 Wohnungen in neuen Gebäuden.

Genehmigungen ----- Fertigstellungen	Einheit	Januar bis Juni		Veränderung gegenüber dem Vorjahres- zeitraum
		2002	2003	
		Absolut		%
Genehmigte Wohnungen in Wohn- und Nichtwohngebäuden (Baumaßnahmen insgesamt)	Anzahl	21 855	23 810	8,9
darunter: Wohnungen in neuen Gebäuden	Anzahl	18 172	21 527	18,5
darunter: Wohnungen in Wohngebäuden				
mit 1 Wohnung	Anzahl	12 091	16 002	32,3
mit 2 Wohnungen	Anzahl	1 910	2 504	31,1
mit 3 und mehr Wohnungen	Anzahl	3 666	2 708	-26,1
Genehmigte Wohn- und Nichtwohngebäude (Errichtung neuer Gebäude)	1 000 m ³ Mill. EUR	21 779 3 780,4	27 468 4 383,0	26,1 15,9
davon: Genehmigte Wohngebäude	1 000 m ³ Mill. EUR	9 821 2 096,1	12 218 2 575,3	24,4 22,9
Genehmigte Nichtwohngebäude	1 000 m ³ Mill. EUR	11 958 1 684,3	15 250 1 807,7	27,5 7,3
davon: öffentliche Bauherren (einschl. Organisationen ohne Erwerbszweck)	1 000 m ³ Mill. EUR	2 542 748,3	1 905 462,6	-25,1 -38,2
nichtöffentliche Bauherren (Unternehmen und private Haushalte)	1 000 m ³ Mill. EUR	9 413 936,0	13 339 1 345,1	41,7 43,7
Fertiggestellte Wohnungen in Wohn- und Nichtwohngebäude (Baumaßnahmen insgesamt)	Anzahl	10 075	7 938	-21,2
Darunter: Wohnungen in neuen Gebäuden	Anzahl	8 526	6 949	-18,5

BAUGENEHMIGUNGEN FRUEHERES BUNDESGBEIT

————— URSPRUNGSREIHE
 - - - - - GLATTE KOMPONENTE *)

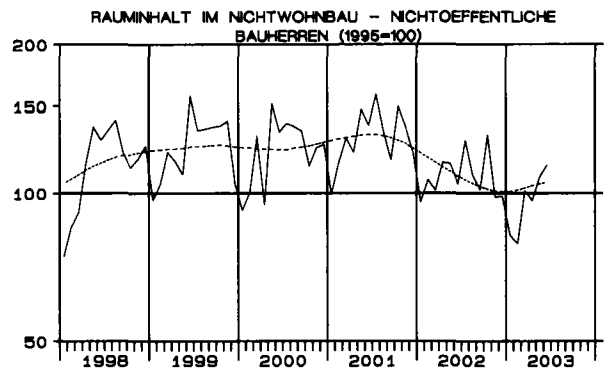
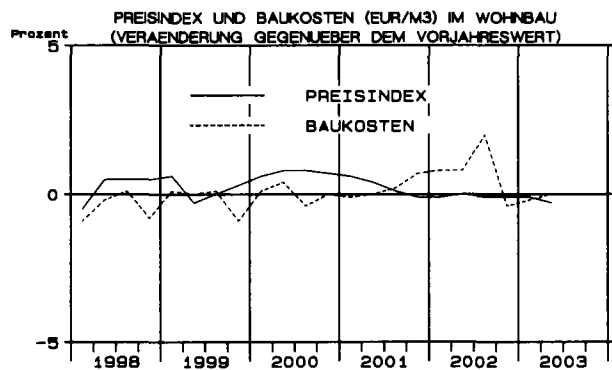
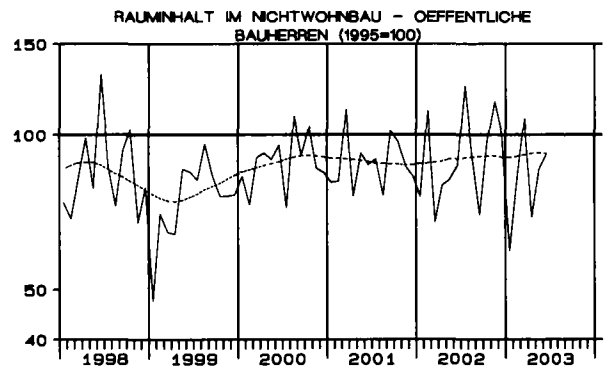
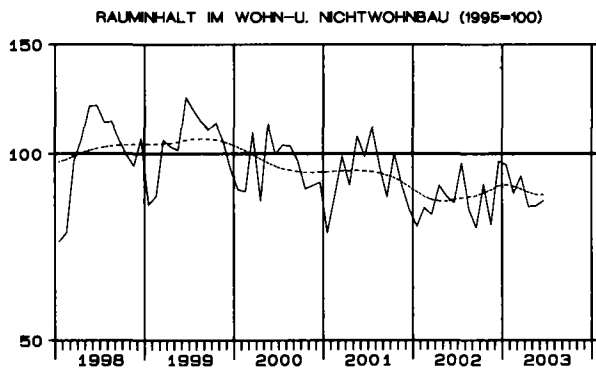
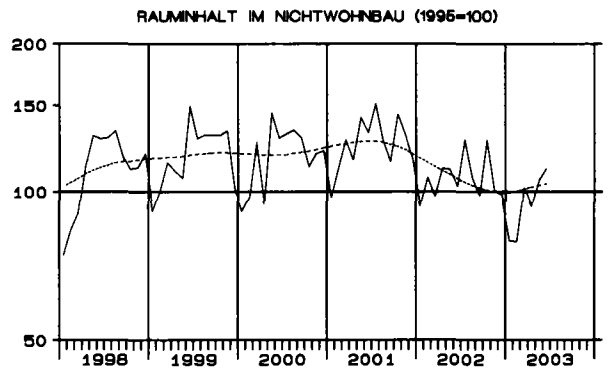
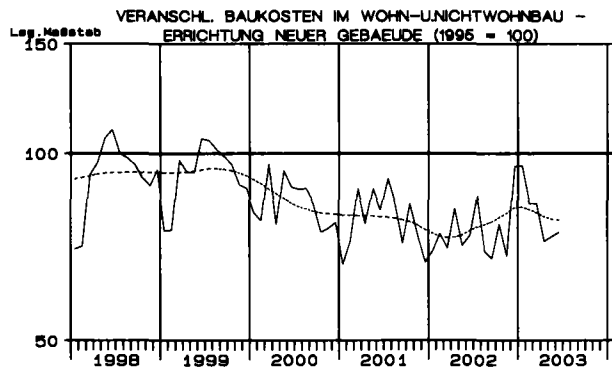
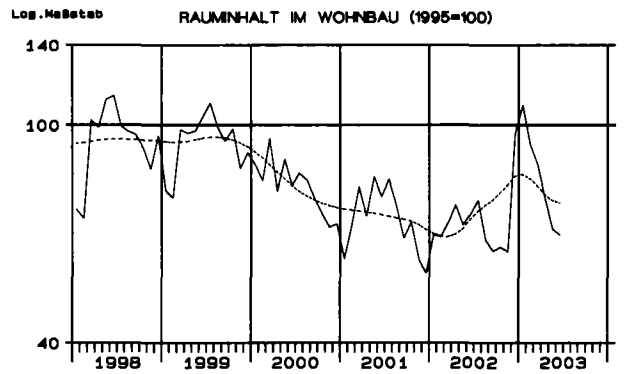
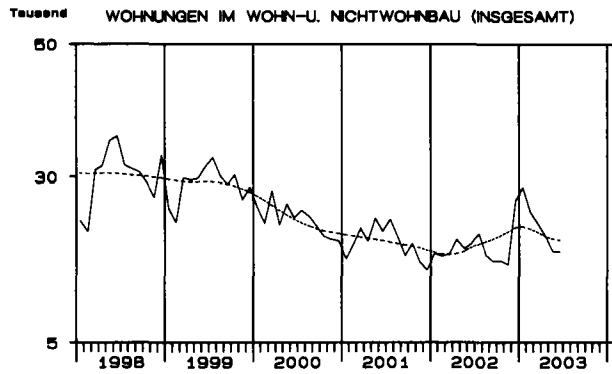

*) TREND-KONJUNKTUR-KOMPONENTE DES "BERLINER VERFAHRENS" (BV4+) ZUR ZEITREIHENANALYSE.

INDEX DES AUFTRAGSBESTANDS FÜR VORBEREITENDE BAUSTELLENARBEITEN, HOCH- UND TIEFBAU

Deutschland

Volumenindex 2000 = 100

— Ursprungreihe *)
 - - - - - Glatte Komponente *)

Log. Maßstab

Insgesamt

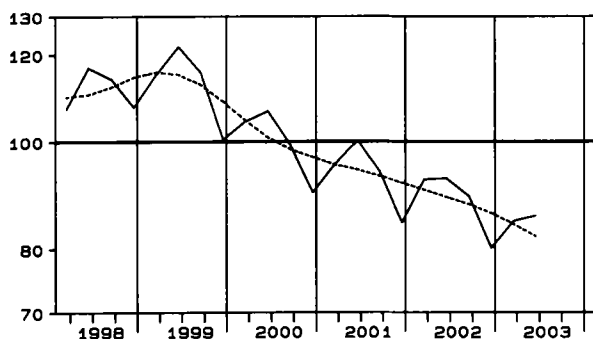

Hochbau

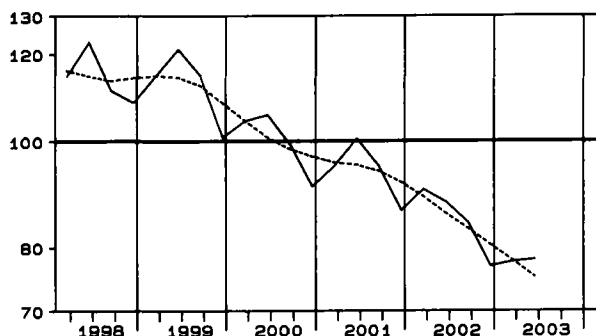

Tiefbau

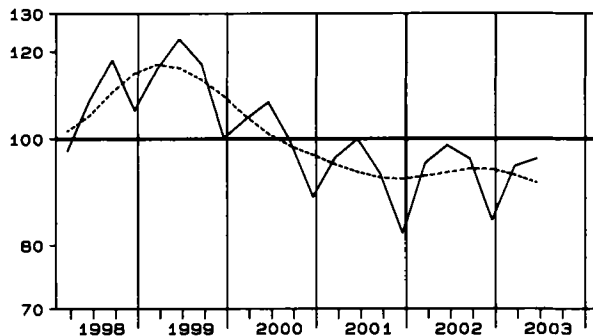

Wohnungsbau

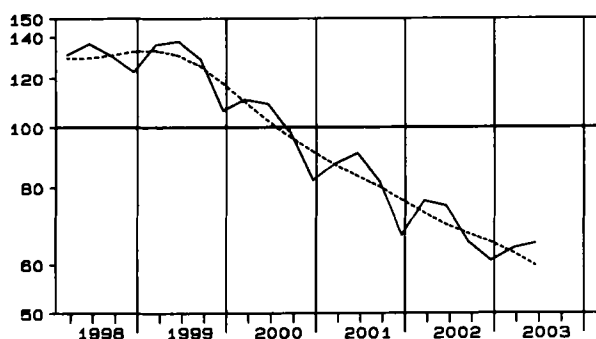

Straßenbau

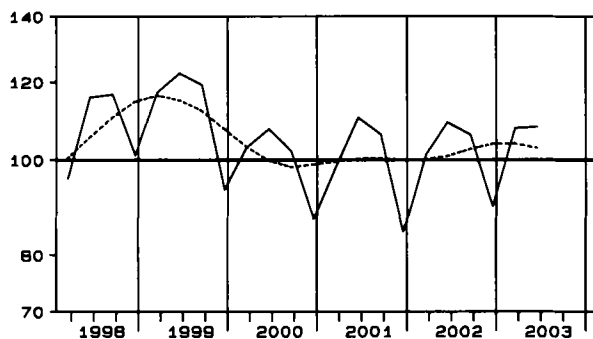

Hochbau ohne Wohnungsbau

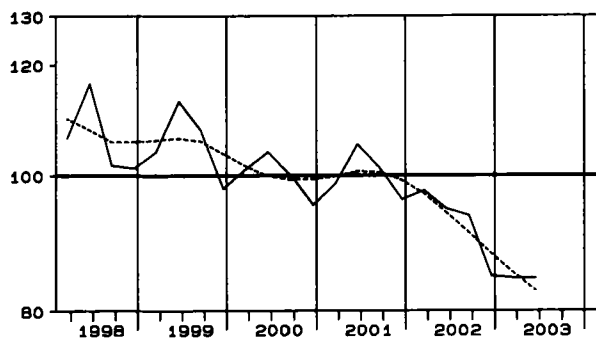

Tiefbau ohne Straßenbau

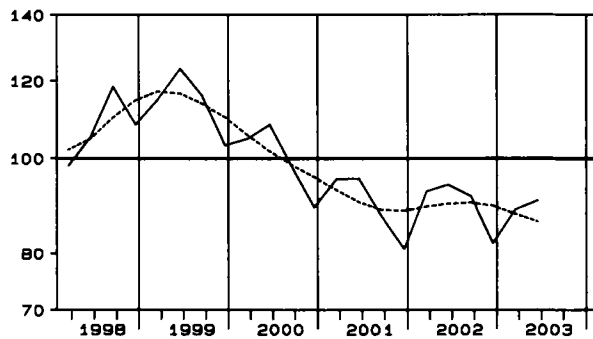

*) Trend-Konjunktur-Komponente des "Berliner Verfahrens" (BV4Q) zur Zeitreihenanalyse.

INDEX DES AUFTRAGSBESTANDS FÜR VORBEREITENDE BAUSTELLENARBEITEN, HOCH- UND TIEFBAU

Früheres Bundesgebiet

Volumenindex 2000 = 100

— Ursprungsreihe
 - - - - - Glatte Komponente *)

Log. Maßstab

Insgesamt

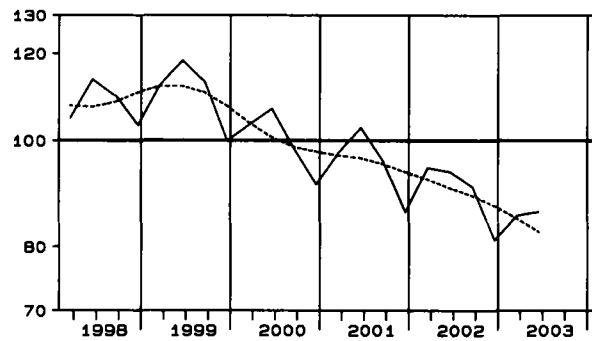

Hochbau

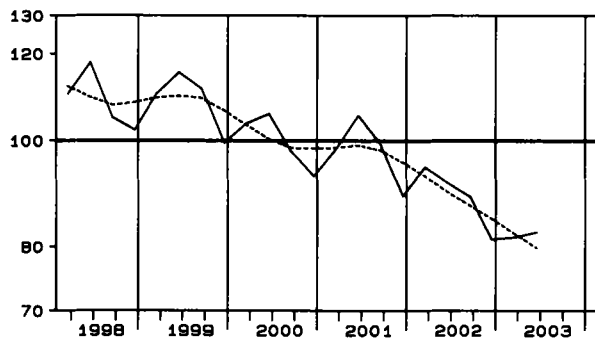

Tiefbau

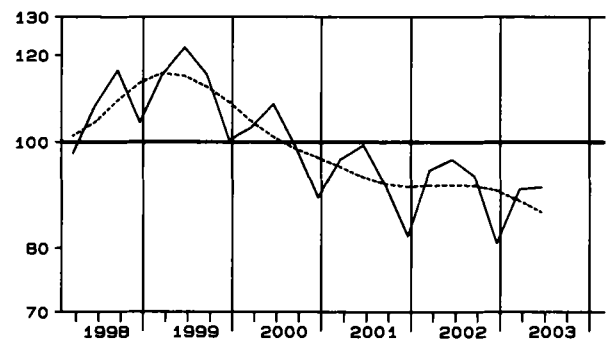

Wohnungsbau

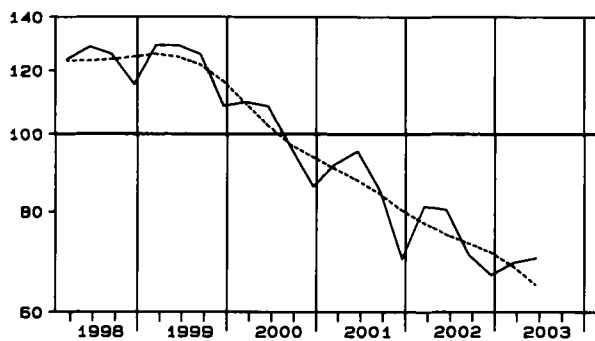

Straßenbau

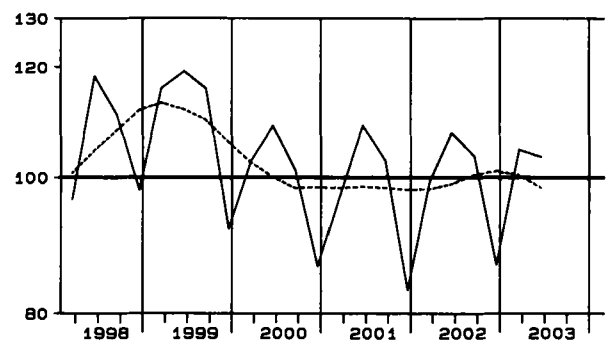

Hochbau ohne Wohnungsbau

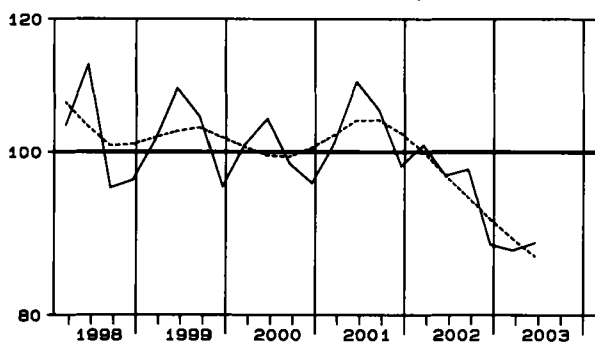

Tiefbau ohne Straßenbau

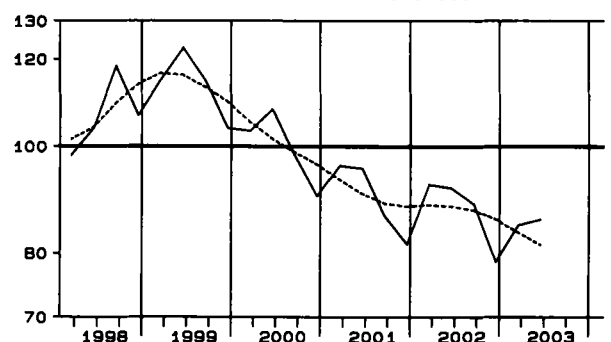

*) Trend-Konjunktur-Komponente des "Berliner Verfahrens" (BV4Q) zur Zeitreihenanalyse.

INDEX DES AUFTRAGSBESTANDS FÜR VORBEREITENDE BAUSTELLENARBEITEN, HOCH- UND TIEFBAU

Neue Länder und Berlin-Ost

Volumenindex 2000 = 100

— Ursprungsreihe
 - - - - - Glatte Komponente *)

Log. Maßstab

Insgesamt

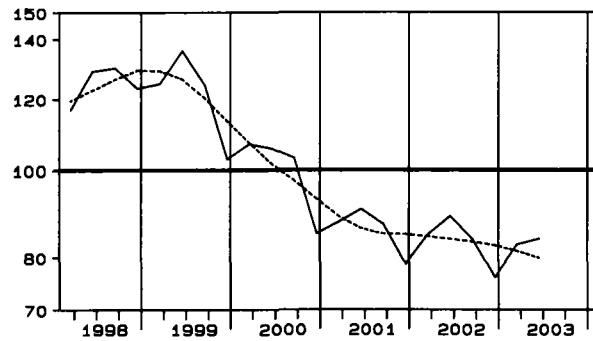

Hochbau

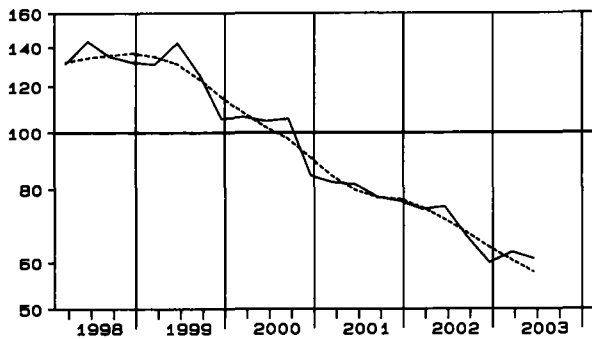

Tiefbau

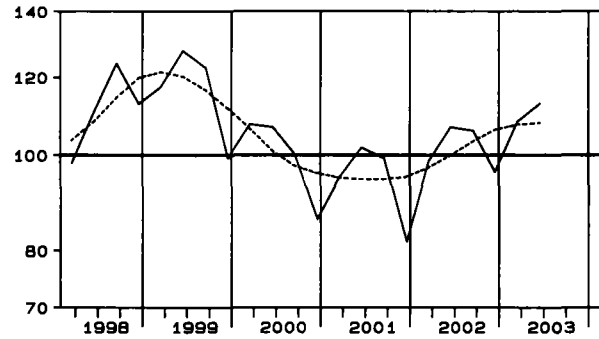

Wohnungsbau

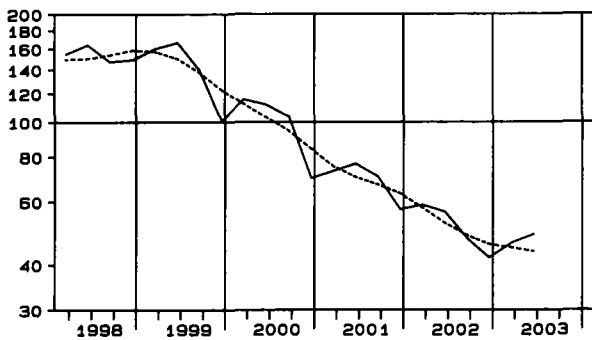

Straßenbau

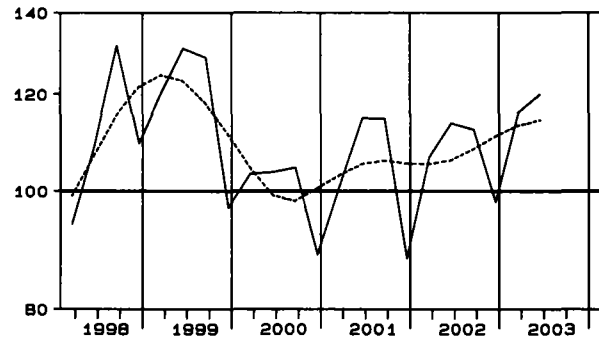

Hochbau ohne Wohnungsbau

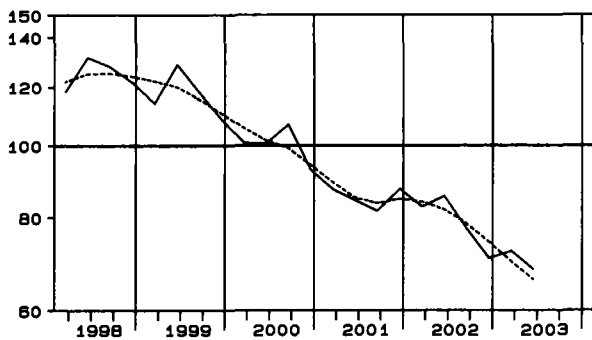

Tiefbau ohne Straßenbau

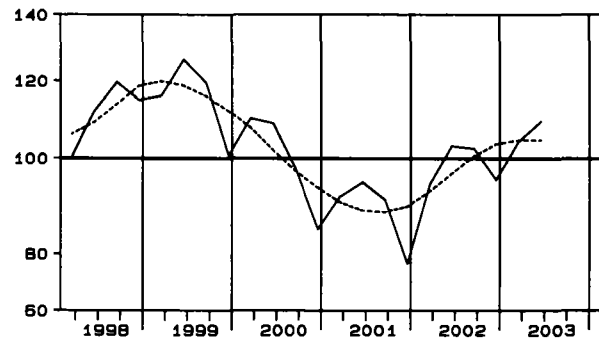

*) Trend-Konjunktur-Komponente des "Berliner Verfahrens" (BV4Q) zur Zeitreihenanalyse.

Tabellenteil
Bauberichterstattung
1 Vorbereitende Baustellenarbeiten, Hoch- und Tiefbau
1.1 Langfristige Übersichten
Deutschland
1.1.1 Betriebe, Beschäftigte, Lohn- und Gehaltssumme
- Alle Betriebe -

Jahr	Be- triebe ¹⁾	Beschäftigte ²⁾							Brutto- lohn- summe ^{4) 5)}	Brutto- gehalt- summe ⁵⁾
		ins- gesamt	tätige Inhaber und Mitinhaber	kaufm. und technische Angestellte	übrige Beschäftigte					
					zusammen	Fach- arbeiter ³⁾	Fachwerker und Werker	gewerblich Auszu- bildende		
Anzahl	1 000							Mill. EUR		
1991	.	1 282	49	201	1 033	761	213	59	20 637	5 333
1992	.	1 301	48	201	1 052	753	236	63	23 196	6 103
1993	.	1 343	49	209	1 085	764	253	69	24 419	6 770
1994	.	1 405	51	220	1 134	792	266	76	26 479	7 364
1995	73 853	1 412	53	227	1 132	783	263	86	26 381	7 704
1996	75 365	1 312	53	220	1 038	727	223	88	24 217	7 553
1997	77 055	1 221	55	213	953	667	202	85	22 368	7 324
1998	81 301	1 156	59	207	890	621	193	76	20 872	7 131
1999	80 560	1 110	59	200	851	599	184	68	20 381	7 014
2000	81 112	1 050	59	193	797	565	172	61	19 361	6 845
2001	79 002	954	57	181	716	504	158	54	17 577	6 466
2002	78 526	880	56	170	653	462	145	46	16 355	6 169

1.1.2 Geleistete Arbeitsstunden nach Art der Bauten und Auftraggebern
- Alle Betriebe -

Jahr	Arbeits- tage	Geleistete Arbeitsstunden								
		insgesamt ⁵⁾	davon im		Gewerb- licher Bau	Wohnungs- bau	Öffentlicher und Straßenbau			
			Hoch- bau	Tief- bau			zusammen	Hochbau	Tiefbau	
Anzahl	Mill. Stunden									
1991	249,8	1 599	1 043	556	614	506	479	126	169	184
1992	251,4	1 697	1 092	605	652	539	506	125	179	203
1993	252,1	1 696	1 103	594	635	577	484	114	167	202
1994	251,7	1 809	1 206	603	630	686	493	113	173	206
1995	250,6	1 734	1 171	563	598	679	458	110	157	191
1996	249,8	1 562	1 064	498	498	646	418	100	146	172
1997	248,6	1 480	1 004	476	453	630	398	90	143	165
1998	251,4	1 395	947	448	418	603	374	84	137	153
1999	253,1	1 362	911	451	407	582	372	79	140	152
2000	250,6	1 276	849	427	383	538	355	75	137	143
2001	250,8	1 124	731	394	351	446	328	69	129	131
2002	250,9	1 019	655	365	318	400	301	64	119	118

1.1.3 Umsatz insgesamt, baugewerblicher Umsatz
- Alle Betriebe -
Mill. EUR

Jahr	Gesamt- umsatz	Baugewerblicher Umsatz								
		insgesamt ⁵⁾	davon im		Gewerb- licher Bau	Wohnungs- bau	Öffentlicher und Straßenbau			
			Hoch- bau	Tief- bau			zusammen	Hochbau	Tiefbau	
1991	87 039	85 086	54 489	30 597	33 698	24 801	26 588	6 467	9 876	10 244
1992	102 855	100 733	63 889	36 844	40 674	28 880	31 179	7 280	11 378	12 521
1993	106 167	104 025	67 451	36 574	41 743	31 663	30 619	7 013	10 748	12 857
1994	118 512	116 434	77 730	38 704	43 852	40 095	32 487	7 527	11 337	13 622
1995	118 825	116 831	78 849	37 983	43 941	40 977	31 913	7 799	11 004	13 110
1996	112 864	111 107	75 980	35 126	39 886	41 175	30 045	7 346	10 573	12 125
1997	109 170	107 552	73 008	34 544	37 715	40 240	29 597	7 015	10 778	11 805
1998	104 280	102 716	69 397	33 318	35 654	38 553	28 508	6 687	10 407	11 415
1999	105 350	103 780	68 590	35 189	36 398	38 151	29 231	6 275	11 282	11 673
2000	100 148	98 641	64 715	33 926	35 232	34 730	28 679	6 294	11 161	11 224
2001	92 685	91 344	58 303	33 041	34 619	29 195	27 531	5 829	11 073	10 628
2002	87 171	85 977	54 241	31 735	32 127	27 483	26 367	5 470	10 803	10 094

- 1) Ergebnisse der Totalerhebung, Stand jeweils Ende Juni.
2) Durchschnitt aus 12 Monatswerten.
3) Einschl. angestelltenversicherungspflichtige Poliere, Schachtmeister und Meister.

- 4) Einschl. Bruttogehaltssumme für Poliere, Schachtmeister und Meister.
5) Jahressummen.

Bauberichterstattung
1 Vorbereitende Baustellenarbeiten, Hoch- und Tiefbau
1.2 Beschäftigte, Lohn- und Gehaltssumme *)
- Alle Betriebe -

DEUTSCHLAND

Zeitraum	Beschäftigte							Brutto- lohn- summe	Brutto- gehalt- summe	
	ins- gesamt	tätige Inhaber und Mit- inhaber	kaufman- nische und technische Ange- stellte	Fach- arbeiter	Fach- werker und Werker	gewerb- lich Aus- zubil- dende	dar. aus- länd. Ar- beitneh- mer (von insgesamt)			
	Anzahl									Mill. EUR
2002 Januar-Juni	878 817	56 758	173 005	459 024	142 099	47 931	56 038	7 624,2	3 049,6	
2003 Januar-Juni	786 834	53 001	158 150	411 344	124 062	40 277	47 606	6 919,1	2 837,4	
2001 Juni	968 606	58 822	181 184	513 583	162 502	52 515	62 405	1 474,3	556,6	
Juli	968 140	57 259	180 706	515 628	164 691	49 856	62 232	1 558,5	542,1	
August	971 381	57 162	180 535	517 127	164 855	51 702	62 743	1 619,7	524,0	
September	968 100	56 947	180 105	514 750	163 524	52 774	62 534	1 446,7	514,9	
Oktober	959 310	56 445	179 755	508 613	161 485	53 012	61 720	1 602,5	523,0	
November	948 456	56 143	178 826	502 292	158 981	52 214	60 347	1 721,5	658,9	
Dezember	920 954	55 475	176 002	485 350	152 722	51 405	58 575	1 366,9	533,5	
2002 Januar	864 041	54 651	173 755	449 208	136 406	50 021	55 091	1 190,0	504,0	
Februar	839 732	53 806	171 825	435 066	130 611	48 424	54 921	1 060,1	494,4	
März	879 011	58 561	175 017	455 902	141 170	48 361	56 616	1 201,9	495,3	
April	897 130	57 948	174 047	470 080	147 222	47 833	57 576	1 423,2	516,4	
Mai	897 212	57 218	172 544	471 955	148 007	47 488	56 043	1 430,8	499,8	
Juni	895 777	58 363	170 844	471 935	149 179	45 456	55 978	1 318,2	539,9	
Juli	893 809	57 074	169 749	474 068	149 907	43 011	56 106	1 503,3	515,0	
August	894 664	56 884	168 872	473 563	150 936	44 409	55 824	1 473,3	494,9	
September	892 888	56 362	168 708	471 577	150 497	45 744	54 779	1 414,8	491,5	
Oktober	884 310	55 767	167 407	467 454	148 383	45 299	54 512	1 496,6	492,4	
November	873 472	55 274	166 017	461 053	146 168	44 960	53 441	1 557,9	615,8	
Dezember	848 785	55 374	164 451	445 340	139 550	44 070	51 889	1 285,4	509,8	
2003 Januar	788 058	53 759	160 651	408 079	123 444	42 125	48 251	1 069,3	467,8	
Februar	756 658	53 286	159 148	388 231	115 232	40 761	46 219	873,4	455,0	
März	778 060	53 273	158 088	404 697	121 777	40 225	47 545	1 093,4	458,4	
April	794 590	52 798	157 149	418 730	125 975	39 938	46 861	1 306,3	480,1	
Mai	800 595	52 494	157 092	423 459	128 011	39 539	48 265	1 297,8	467,3	
Juni	803 044	52 397	156 769	424 867	129 935	39 076	48 495	1 278,9	508,9	
Veränderung gegenüber Vormonat in %										
2001 Juni	-0,1	1,5	-0,9	0,2	0,6	-4,1	0,0	-5,7	5,6	
Juli	0,0	-2,7	-0,3	0,4	1,3	-5,1	-0,3	5,7	-2,6	
August	0,3	-0,2	-0,1	0,3	0,1	3,7	0,8	3,9	-3,3	
September	-0,3	-0,4	-0,2	-0,5	-0,8	2,1	-0,3	-10,7	-1,7	
Oktober	-0,9	-0,9	-0,2	-1,2	-1,2	0,5	-1,3	10,8	1,6	
November	-1,1	-0,5	-0,5	-1,2	-1,6	-1,5	-2,2	7,4	26,0	
Dezember	-2,9	-1,2	-1,6	-3,4	-3,9	-1,5	-2,9	-20,6	-19,0	
2002 Januar	-6,2	-1,5	-1,3	-7,4	-10,7	-2,7	-5,9	-12,9	-5,5	
Februar	-2,8	-1,5	-1,1	-3,1	-4,2	-3,2	-0,3	-10,9	-1,9	
März	4,7	8,8	1,9	4,8	8,1	-0,1	3,1	13,4	0,2	
April	2,1	-1,0	-0,6	3,1	4,3	-1,1	1,7	18,4	4,3	
Mai	0,0	-1,3	-0,9	0,4	0,5	-0,7	-2,7	0,5	-3,2	
Juni	-0,2	2,0	-1,0	0,0	0,8	-4,3	-0,1	-7,9	8,0	
Juli	-0,2	-2,2	-0,6	0,5	0,5	-5,4	0,2	14,0	-4,6	
August	0,1	-0,3	-0,5	-0,1	0,7	3,3	-0,5	-2,0	-3,9	
September	-0,2	-0,9	-0,1	-0,4	-0,3	3,0	-1,9	-4,0	-0,7	
Oktober	-1,0	-1,1	-0,8	-0,9	-1,4	-1,0	-0,5	5,8	0,2	
November	-1,2	-0,9	-0,8	-1,4	-1,5	-0,7	-2,0	4,1	25,1	
Dezember	-2,8	0,2	-0,9	-3,4	-4,5	-2,0	-2,9	-17,5	-17,2	
2003 Januar	-7,2	-2,9	-2,3	-8,4	-11,5	-4,4	-7,0	-16,8	-8,2	
Februar	-4,0	-0,9	-0,9	-4,9	-6,7	-3,2	-4,2	-18,3	-2,7	
März	2,8	0,0	-0,7	4,2	5,7	-1,3	2,9	25,2	0,8	
April	2,1	-0,9	-0,6	3,5	3,4	-0,7	-1,4	19,5	4,7	
Mai	0,8	-0,6	0,0	1,1	1,6	-1,0	3,0	-0,7	-2,7	
Juni	0,3	-0,2	-0,2	0,3	1,5	-1,2	0,5	-1,5	8,9	
Veränderung gegenüber Vorjahreszeitraum in %										
2003 Januar-Juni	-10,5	-6,6	-8,6	-10,4	-12,7	-16,0	-15,0	-9,2	-7,0	
2002 Juni	-7,5	-0,8	-5,7	-8,1	-8,2	-13,4	-10,3	-10,6	-3,0	
Juli	-7,7	-0,3	-6,1	-8,1	-9,0	-13,7	-9,8	-3,5	-5,0	
August	-7,9	-0,5	-6,5	-8,4	-8,4	-14,1	-11,0	-9,0	-5,6	
September	-7,8	-1,0	-6,3	-8,4	-8,0	-13,3	-12,4	-2,2	-4,6	
Oktober	-7,8	-1,2	-6,9	-8,1	-8,1	-14,5	-11,7	-6,6	-5,8	
November	-7,9	-1,5	-7,2	-8,2	-8,1	-13,9	-11,4	-9,5	-6,5	
Dezember	-7,8	-0,2	-6,6	-8,2	-8,6	-14,3	-11,4	-6,0	-4,4	
2003 Januar	-8,8	-1,6	-7,5	-9,2	-9,5	-15,8	-12,4	-10,1	-7,2	
Februar	-9,9	-1,0	-7,4	-10,8	-11,8	-15,8	-15,8	-17,6	-8,0	
März	-11,5	-9,0	-9,7	-11,2	-13,7	-16,8	-16,0	-9,0	-7,4	
April	-11,4	-8,9	-9,7	-10,9	-14,4	-16,5	-18,6	-8,2	-7,0	
Mai	-10,8	-8,3	-9,0	-10,3	-13,5	-16,7	-13,9	-9,3	-6,5	
Juni	-10,4	-10,2	-8,2	-10,0	-12,9	-14,0	-13,4	-3,0	-5,7	

*) Ab März 2003 vorläufige Ergebnisse.

Bauberichterstattung
1 Vorbereitende Baustellenarbeiten, Hoch- und Tiefbau
1.2 Beschäftigte, Lohn- und Gehaltssumme *)
- Alle Betriebe -

FRÜHERES BUNDESGBIET

Zeitraum	Beschäftigte								Brutto- lohn- summe	Brutto- gehalt- summe
	ins- gesamt	tätige Inhaber und Mit- inhaber	kaufmän- nische und technische Ange- stellte	Fach- arbeiter	Fach- werker und Werker	gewerb- lich Aus- zubil- dende	dar. aus- länd. Ar- beitneh- mer (von insgesamt)			
	Anzahl									
2002 Januar-Juni	651 868	42 045	132 856	337 458	105 243	34 265	53 762	5 997,5	2 441,3	
2003 Januar-Juni	591 465	39 889	122 741	306 144	92 689	30 003	45 973	5 500,4	2 287,1	
2001 Juni	704 415	43 712	137 130	369 703	117 766	36 104	59 987	1 143,6	442,3	
Juli	703 194	42 441	136 504	370 294	119 469	34 486	59 464	1 209,0	429,8	
August	705 149	42 398	136 589	370 866	119 035	36 261	60 380	1 257,5	414,4	
September	703 443	42 338	136 538	369 195	117 769	37 603	60 218	1 117,5	406,6	
Oktober	698 152	41 973	136 434	365 415	116 758	37 572	59 174	1 236,1	411,4	
November	691 346	41 809	135 859	361 856	114 742	37 080	58 090	1 375,4	539,5	
Dezember	673 674	41 477	133 694	351 009	111 105	36 389	56 354	1 062,7	422,3	
2002 Januar	640 435	40 987	133 028	329 743	101 062	35 615	53 074	929,3	402,6	
Februar	624 495	40 350	131 901	320 812	97 048	34 384	52 738	829,7	394,6	
März	651 614 *	43 238	134 224	335 508	103 973	34 671	54 344	943,9	393,0	
April	666 145	42 526	133 805	346 412	109 134	34 268	55 267	1 133,4	416,3	
Mai	665 019	42 021	132 789	346 770	109 608	33 831	53 612	1 127,3	398,9	
Juni	663 498	43 149	131 389	345 503	110 634	32 823	53 539	1 034,0	435,8	
Juli	661 654	41 837	130 821	347 213	110 688	31 095	53 696	1 186,2	414,1	
August	662 232	41 572	130 418	346 867	111 310	32 065	53 250	1 165,9	397,5	
September	660 264	41 297	130 214	344 757	110 304	33 692	52 417	1 109,2	394,1	
Oktober	653 749	41 012	129 227	341 499	108 677	33 334	51 939	1 166,3	392,7	
November	646 834	41 105	128 317	337 150	107 226	33 036	51 020	1 253,6	507,7	
Dezember	631 702	41 156	127 284	327 473	103 346	32 443	49 681	1 009,9	409,3	
2003 Januar	592 510	40 329	124 690	303 369	92 764	31 358	46 572	844,6	376,1	
Februar	571 856	40 065	123 766	290 776	86 862	30 387	44 531	690,4	366,3	
März	586 052	39 880	122 750	302 181	91 306	29 935	45 906	873,9	367,0	
April	597 082	39 938	121 804	311 550	94 020	29 770	45 257	1 047,4	388,4	
Mai	600 642	39 647	121 871	314 518	95 171	29 435	46 734	1 030,4	376,0	
Juni	600 647	39 476	121 563	314 468	96 009	29 131	46 836	1 013,6	413,2	
Veränderung gegenüber Vormonat in %										
2001 Juni	-0,1	1,8	-0,7	0,1	0,6	-3,9	0,2	-5,8	6,7	
Juli	-0,2	-2,9	-0,5	0,2	1,4	-4,5	-0,9	5,7	-2,8	
August	0,3	-0,1	0,1	0,2	-0,4	5,1	1,5	4,0	-3,6	
September	-0,2	-0,1	0,0	-0,5	-1,1	3,7	-0,3	-11,1	-1,9	
Oktober	-0,8	-0,9	-0,1	-1,0	-0,9	-0,1	-1,7	10,6	1,2	
November	-1,0	-0,4	-0,4	-1,0	-1,7	-1,3	-1,8	11,3	31,1	
Dezember	-2,6	-0,8	-1,6	-3,0	-3,2	-1,9	-3,0	-22,7	-21,7	
2002 Januar	-4,9	-1,2	-0,5	-6,1	-9,0	-2,1	-5,8	-12,6	-4,7	
Februar	-2,5	-1,6	-0,8	-2,7	-4,0	-3,5	-0,6	-10,7	-2,0	
März	4,3	7,2	1,8	4,6	7,1	0,8	3,0	13,8	-0,4	
April	2,2	-1,6	-0,3	3,2	5,0	-1,2	1,7	20,1	5,9	
Mai	-0,2	-1,2	-0,8	0,1	0,4	-1,3	-3,0	-0,5	-4,2	
Juni	-0,2	2,7	-1,1	-0,4	0,9	-3,0	-0,1	-8,3	9,2	
Juli	-0,3	-3,0	-0,4	0,5	0,0	-5,3	0,3	14,7	-5,0	
August	0,1	-0,6	-0,3	-0,1	0,6	3,1	-0,8	-1,7	-4,0	
September	-0,3	-0,7	-0,2	-0,6	-0,9	5,1	-1,6	-4,9	-0,9	
Oktober	-1,0	-0,7	-0,8	-0,9	-1,5	-1,1	-0,9	5,1	-0,4	
November	-1,1	0,2	-0,7	-1,3	-1,3	-0,9	-1,8	7,5	29,3	
Dezember	-2,3	0,1	-0,8	-2,9	-3,6	-1,8	-2,6	-19,4	-19,4	
2003 Januar	-6,2	-2,0	-2,0	-7,4	-10,2	-3,3	-6,3	-16,4	-8,1	
Februar	-3,5	-0,7	-0,7	-4,2	-6,4	-3,1	-4,4	-18,3	-2,6	
März	2,5	-0,5	-0,8	3,9	5,1	-1,5	3,1	26,6	0,2	
April	1,9	0,1	-0,8	3,1	3,0	-0,6	-1,4	19,9	5,8	
Mai	0,6	-0,7	0,1	1,0	1,2	-1,1	3,3	-1,6	-3,2	
Juni	0,0	-0,4	-0,3	0,0	0,9	-1,0	0,2	-1,6	9,9	
Veränderung gegenüber Vorjahreszeitraum in %										
2003 Januar-Juni	-9,3	-5,1	-7,6	-9,3	-11,9	-12,4	-14,5	-8,3	-6,3	
2002 Juni	-5,8	-1,3	-4,2	-6,5	-6,1	-9,1	-10,7	-9,6	-1,5	
Juli	-5,9	-1,4	-4,2	-6,2	-7,4	-9,8	-9,7	-1,9	-3,6	
August	-6,1	-1,9	-4,5	-6,5	-6,5	-11,6	-11,8	-7,3	-4,1	
September	-6,1	-2,5	-4,6	-6,6	-6,3	-10,4	-13,0	-0,7	-3,1	
Oktober	-6,4	-2,3	-5,3	-6,5	-6,9	-11,3	-12,2	-5,6	-4,6	
November	-6,4	-1,7	-5,6	-6,8	-6,6	-10,9	-12,2	-8,9	-5,9	
Dezember	-6,2	-0,8	-4,8	-6,7	-7,0	-10,8	-11,8	-5,0	-3,1	
2003 Januar	-7,5	-1,6	-6,3	-8,0	-8,2	-12,0	-12,3	-9,1	-6,6	
Februar	-8,4	-0,7	-6,2	-9,4	-10,5	-11,6	-15,6	-16,8	-7,2	
März	-10,1	-7,8	-8,5	-9,9	-12,2	-13,7	-15,5	-7,4	-6,6	
April	-10,4	-6,1	-9,0	-10,1	-13,8	-13,1	-18,1	-7,6	-6,7	
Mai	-9,7	-5,6	-8,2	-9,3	-13,2	-13,0	-12,8	-8,6	-5,7	
Juni	-9,5	-8,5	-7,5	-9,0	-13,2	-11,2	-12,5	-2,0	-5,2	

*) Ab März 2003 vorläufige Ergebnisse.

Baubencherterstattung
1 Vorbereitende Baustellenarbeiten, Hoch- und Tiefbau
1.2 Beschäftigte, Lohn- und Gehaltssumme *)
- Alle Betriebe -

NEUE LÄNDER UND BERLIN-OST

Zeitraum	Beschäftigte							Brutto- lohn- summe	Brutto- gehalt- summe
	ins- gesamt	tätige Inhaber und Mit- inhaber	kaufmän- nische und technische Ange- stellte	Fach- ar- beiter	Fach- wer- ker und Werker	gewerb- lich Aus- zubil- dende	dar. aus- länd. Ar- beitneh- mer (von insgesamt)		
	Anzahl								
2002 Januar-Juni	226 950	14 713	40 149	121 566	36 856	13 665	2 275	1 626,7	608,4
2003 Januar-Juni	195 369	13 112	35 409	105 200	31 374	10 275	1 633	1 418,7	550,4
2001 Juni	264 191	15 110	44 054	143 880	44 736	16 411	2 418	330,7	114,2
Juli	264 946	14 818	44 202	145 334	45 222	15 370	2 768	349,5	112,3
August	266 232	14 764	43 946	146 261	45 820	15 441	2 363	362,2	109,6
September	264 657	14 609	43 567	145 555	45 755	15 171	2 316	329,2	108,4
Oktober	261 158	14 472	43 321	143 198	44 727	15 440	2 546	366,4	111,5
November	257 110	14 334	42 967	140 436	44 239	15 134	2 257	346,1	119,4
Dezember	247 280	13 998	42 308	134 341	41 617	15 016	2 221	304,3	111,1
2002 Januar	223 606	13 664	40 727	119 465	35 344	14 406	2 017	260,7	101,4
Februar	215 237	13 456	39 924	114 254	33 563	14 040	2 183	230,5	99,8
März	227 397	15 323	40 793	120 394	37 197	13 690	2 272	258,0	102,3
April	230 985	15 422	40 242	123 668	38 088	13 565	2 309	289,9	100,1
Mai	232 193	15 197	39 755	125 185	38 399	13 657	2 431	303,5	100,8
Juni	232 279	15 214	39 455	126 432	38 545	12 633	2 439	284,2	104,0
Juli	232 155	15 237	38 928	126 855	39 219	11 916	2 410	317,1	100,9
August	232 432	15 312	38 454	126 696	39 626	12 344	2 574	307,4	97,4
September	232 624	15 065	38 494	126 820	40 193	12 052	2 362	305,6	97,4
Oktober	230 561	14 755	38 180	125 955	39 706	11 965	2 573	330,3	99,8
November	226 638	14 169	37 700	123 903	38 942	11 924	2 421	304,3	108,1
Dezember	217 083	14 218	37 167	117 867	36 204	11 627	2 208	275,4	100,5
2003 Januar	195 548	13 430	35 961	104 710	30 680	10 767	1 679	224,7	91,6
Februar	184 802	13 221	35 382	97 455	28 370	10 374	1 688	183,0	88,6
März	192 008	13 393	35 338	102 516	30 471	10 290	1 639	219,4	91,4
April	197 508	12 860	35 345	107 180	31 955	10 168	1 604	258,9	91,7
Mai	199 953	12 847	35 221	108 941	32 840	10 104	1 531	267,4	91,2
Juni	202 397	12 921	35 206	110 399	33 926	9 945	1 659	265,3	95,7
Veränderung gegenüber Vormonat in %									
2001 Juni	-0,2	0,7	-1,5	0,5	0,6	-4,5	-3,7	-5,4	1,2
Juli	0,3	-1,9	0,3	1,0	1,1	-6,3	14,5	5,7	-1,7
August	0,5	-0,4	-0,6	0,6	1,3	0,5	-14,6	3,6	-2,4
September	-0,6	-1,0	-0,9	-0,5	-0,1	-1,7	-2,0	-9,1	-1,1
Oktober	-1,3	-0,9	-0,6	-1,6	-2,2	1,8	9,9	11,3	2,9
November	-1,6	-1,0	-0,8	-1,9	-1,1	-2,0	-11,4	-5,5	7,0
Dezember	-3,8	-2,3	-1,5	-4,3	-5,9	-0,8	-1,6	-12,1	-6,9
2002 Januar	-9,6	-2,4	-3,7	-11,1	-15,1	-4,1	-9,2	-14,3	-8,8
Februar	-3,7	-1,5	-2,0	-4,4	-5,0	-2,5	8,2	-11,6	-1,6
März	5,6	13,9	2,2	5,4	10,8	-2,5	4,1	11,9	2,5
April	1,6	0,6	-1,4	2,7	2,4	-0,9	1,6	12,4	-2,1
Mai	0,5	-1,5	-1,2	1,2	0,8	0,7	5,3	4,7	0,7
Juni	0,0	0,1	-0,8	1,0	0,4	-7,5	0,3	-6,3	3,2
Juli	-0,1	0,2	-1,3	0,3	1,7	-5,7	-1,2	11,6	-3,0
August	0,1	0,5	-1,2	-0,1	1,0	3,6	6,8	-3,1	-3,5
September	0,1	-1,6	0,1	0,1	1,4	-2,4	-8,2	-0,6	0,0
Oktober	-0,9	-2,1	-0,8	-0,7	-1,2	-0,7	8,9	8,1	2,5
November	-1,7	-4,0	-1,3	-1,6	-1,9	-0,3	-5,9	-7,9	8,4
Dezember	-4,2	0,3	-1,4	-4,9	-7,0	-2,5	-8,8	-9,5	-7,0
2003 Januar	-9,9	-5,5	-3,2	-11,2	-15,3	-7,4	-24,0	-18,4	-8,8
Februar	-5,5	-1,6	-1,6	-6,9	-7,5	-3,7	0,5	-18,6	-3,3
März	3,9	1,3	-0,1	5,2	7,4	-0,8	-2,9	19,9	3,2
April	2,9	-4,0	0,0	4,5	4,9	-1,2	-2,1	18,0	0,2
Mai	1,2	-0,1	-0,4	1,6	2,8	-0,6	-4,6	3,3	-0,5
Juni	1,2	0,6	0,0	1,3	3,3	-1,6	8,4	-0,8	4,9
Veränderung gegenüber Vorjahreszeitraum in %									
2003 Januar-Juni	-13,9	-10,9	-11,8	-13,5	-14,9	-24,8	-28,2	-12,8	-9,5
2002 Juni	-12,1	0,7	-10,4	-12,1	-13,8	-23,0	0,9	-14,1	-8,9
Juli	-12,4	2,8	-11,9	-12,7	-13,3	-22,5	-12,9	-9,3	-10,2
August	-12,7	3,7	-12,5	-13,4	-13,5	-20,1	8,9	-15,1	-11,1
September	-12,1	3,1	-11,6	-12,9	-12,2	-20,6	2,0	-7,2	-10,2
Oktober	-11,7	2,0	-11,9	-12,0	-11,2	-22,5	1,1	-9,9	-10,6
November	-11,9	-1,2	-12,3	-11,8	-12,0	-21,2	7,3	-12,1	-9,4
Dezember	-12,2	1,6	-12,2	-12,3	-13,0	-22,6	-0,6	-9,5	-9,5
2003 Januar	-12,5	-1,7	-11,7	-12,4	-13,2	-25,3	-16,8	-13,8	-9,6
Februar	-14,1	-1,7	-11,4	-14,7	-15,5	-26,1	-22,7	-20,6	-11,1
März	-15,6	-12,6	-13,4	-14,8	-18,1	-24,8	-27,9	-14,9	-10,6
April	-14,5	-16,6	-12,2	-13,3	-16,1	-25,0	-30,5	-10,7	-8,4
Mai	-13,9	-15,5	-11,4	-13,0	-14,5	-26,0	-37,0	-11,9	-9,5
Juni	-12,9	-15,1	-10,8	-12,7	-12,0	-21,3	-32,0	-6,7	-8,0

*) Ab März 2003 vorläufige Ergebnisse.

Bauberichterstattung
1 Vorbereitende Baustellenarbeiten, Hoch- und Tiefbau
1.2 Beschäftigte, Lohn- und Gehaltsumme *)
- Alle Betriebe -

DEUTSCHLAND NACH LÄNDERN

Zeitraum	Beschäftigte								Brutto- lohn- summe	Brutto- gehalt- summe
	ins- gesamt	tätige Inhaber und Mit- inhaber	kaufmän- nische und technische Ange- stellte	Fach- arbeiter	Fachwerker und Werker	gewerb- lich Aus- zubil- dende	dar. aus- länd. Ar- beitneh- mer (von insgesamt)			
	Anzahl									
Deutschland										
2002 Juni	895 777	58 363	170 844	471 935	149 179	45 456	55 978	1 318,2	539,9	
2003 Mai	800 595	52 494	157 092	423 459	128 011	39 539	48 265	1 297,8	467,3	
2003 Juni	803 044	52 397	156 769	424 867	129 935	39 076	48 495	1 278,9	508,9	
Früheres Bundesgebiet										
2002 Juni	663 498	43 149	131 389	345 503	110 634	32 823	53 539	1 034,0	435,8	
2003 Mai	600 642	39 647	121 871	314 518	95 171	29 435	46 734	1 030,4	376,0	
2003 Juni	600 647	39 476	121 563	314 468	96 009	29 131	46 836	1 013,6	413,2	
Neue Länder und Berlin-Ost										
2002 Juni	232 279	15 214	39 455	126 432	38 545	12 633	2 439	284,2	104,0	
2003 Mai	199 953	12 847	35 221	108 941	32 840	10 104	1 531	267,4	91,2	
2003 Juni	202 397	12 921	35 206	110 399	33 926	9 945	1 659	265,3	95,7	
Baden-Württemberg										
2002 Juni	104 500	6 075	20 791	51 988	20 448	5 198	15 339	164,8	68,9	
2003 Mai	96 273	5 760	19 685	48 327	17 710	4 791	13 542	165,0	61,0	
2003 Juni	95 624	5 734	19 500	47 844	17 782	4 764	13 494	160,8	64,5	
Bayern										
2002 Juni	157 395	12 393	29 649	82 286	25 369	7 698	9 546	245,0	91,2	
2003 Mai	141 972	11 188	27 853	73 531	22 622	6 778	8 172	240,2	83,1	
2003 Juni	143 428	11 368	27 947	74 586	22 737	6 790	8 323	240,4	87,7	
Berlin										
2002 Juni	25 409	3 249	5 413	11 284	4 508	955	2 575	29,4	18,3	
2003 Mai	20 901	2 734	4 573	8 787	4 067	740	1 758	26,2	14,4	
2003 Juni	20 895	2 734	4 552	8 722	4 145	742	1 818	26,0	16,2	
Brandenburg										
2002 Juni	46 184	3 363	7 559	25 454	7 586	2 222	314	56,1	20,0	
2003 Mai	38 854	2 795	6 652	21 451	6 227	1 729	215	51,9	17,7	
2003 Juni	38 824	2 839	6 540	21 256	6 502	1 687	226	50,5	18,4	
Bremen										
2002 Juni	5 819	157	1 242	3 320	839	261	246	9,6	4,8	
2003 Mai	4 966	236	985	2 722	793	230	156	9,2	3,4	
2003 Juni	4 948	247	967	2 713	778	243	148	9,3	4,0	
Hamburg										
2002 Juni	11 485	870	2 960	6 187	1 150	318	908	17,5	11,9	
2003 Mai	10 811	923	2 969	5 660	968	291	766	17,9	11,1	
2003 Juni	11 125	1 055	3 005	5 852	889	324	725	18,1	13,9	
Hessen										
2002 Juni	55 091	4 244	11 537	28 566	8 457	2 287	6 632	82,7	42,5	
2003 Mai	52 763	3 980	10 799	28 255	7 484	2 245	6 112	85,2	33,9	
2003 Juni	52 537	4 013	10 671	28 153	7 468	2 232	6 436	84,0	38,5	

*) Ab März 2003 vorläufige Ergebnisse.

Bauberichterstattung
1 Vorbereitende Baustellenarbeiten, Hoch- und Tiefbau
1.2 Beschäftigte, Lohn- und Gehaltsumme *)
- Alle Betriebe -

DEUTSCHLAND NACH LÄNDERN

Zeitraum	Beschäftigte							Brutto- lohn- summe	Brutto- gehalt- summe	
	ins- gesamt	tätige Inhaber und Mit- inhaber	kaufmän- nische und technische Ange- stellte	Fach- arbeiter	Fachwerker und Werker	gewerb- lich Aus- zubil- dende	dar. aus- land. Ar- beitneh- mer (von insgesamt)			
	Anzahl									Mill. EUR
Mecklenburg-Vorpommern										
2002	Juni	26 250	1 266	4 089	15 408	3 873	1 614	21	32,0	10,8
2003	Mai	22 069	1 066	3 643	12 981	3 107	1 272	30	30,3	9,6
	Juni	22 262	1 044	3 626	13 225	3 107	1 260	30	29,4	10,4
Niedersachsen										
2002	Juni	88 312	4 287	17 269	47 208	15 237	4 311	2 395	140,9	51,8
2003	Mai	79 728	4 105	15 920	43 173	12 689	3 841	1 707	141,1	45,5
	Juni	79 628	3 580	16 067	42 843	13 417	3 721	1 956	138,6	50,8
Nordrhein-Westfalen										
2002	Juni	143 857	7 645	29 178	77 823	21 387	7 824	13 234	228,8	107,3
2003	Mai	126 433	6 621	26 345	69 133	17 721	6 613	11 661	226,6	87,3
	Juni	125 614	6 586	26 124	68 715	17 725	6 464	11 198	219,6	98,3
Rheinland-Pfalz										
2002	Juni	42 942	2 831	8 070	21 744	8 301	1 996	2 701	68,2	24,3
2003	Mai	39 452	2 521	7 667	20 037	7 214	2 013	2 479	69,3	22,1
	Juni	39 455	2 580	7 672	19 933	7 272	1 998	2 452	68,0	24,4
Saarland										
2002	Juni	10 612	339	2 071	5 174	2 531	497	733	16,3	6,6
2003	Mai	10 002	316	2 001	5 160	2 044	481	670	18,0	6,5
	Juni	10 054	316	1 993	5 222	2 002	521	662	17,8	6,7
Sachsen										
2002	Juni	69 331	4 618	12 757	35 894	11 891	4 171	500	82,1	33,4
2003	Mai	62 537	3 969	11 690	32 336	11 160	3 382	193	81,4	29,7
	Juni	63 526	3 931	11 782	32 964	11 505	3 344	344	81,6	31,2
Sachsen-Anhalt										
2002	Juni	42 520	2 013	7 053	23 684	7 607	2 163	186	55,2	19,1
2003	Mai	36 604	1 793	6 303	20 485	6 265	1 758	148	51,2	16,6
	Juni	36 886	1 698	6 295	20 815	6 365	1 713	149	50,6	16,8
Schleswig-Holstein										
2002	Juni	28 328	2 566	5 028	14 671	4 161	1 902	371	42,5	13,8
2003	Mai	25 152	2 435	4 573	12 982	3 411	1 751	312	41,1	12,3
	Juni	25 169	2 435	4 543	13 109	3 411	1 671	308	40,3	13,0
Thüringen										
2002	Juni	37 742	2 447	6 178	21 244	5 834	2 039	277	47,0	15,3
2003	Mai	32 078	2 052	5 434	18 439	4 529	1 624	344	43,2	13,1
	Juni	33 069	2 237	5 485	18 915	4 830	1 602	226	43,8	14,1

*) Ab März 2003 vorläufige Ergebnisse.

Baubericht
1 Vorbereitende Baustellen
1.3 Geleistete Arbeitsstunden nach
- Alle
1 000
DEUTSCH

Lfd. Nr.	Zeitraum	Geleistete Arbeitsstunden			Gewerblicher Bau				
		insgesamt	davon im		zusammen	Hochbau	dar. für Unternehmen der Bahn und Post	Tiefbau	dar. für Unternehmen der Bahn und Post
			Hochbau	Tiefbau					
01	2002 Januar-Juni	484 949	315 255	169 694	153 822	93 431	1 993	60 391	10 915
02	2003 Januar-Juni	425 441	273 964	151 477	133 947	78 523	1 538	55 424	11 271
03	2001 Juni	102 264	66 163	36 101	30 882	18 851	401	12 031	1 918
04	Juli	106 941	69 285	37 656	32 143	19 940	550	12 203	1 993
05	August	104 077	66 809	37 268	32 283	19 809	381	12 474	2 049
06	September	102 462	65 660	36 802	30 942	18 984	406	11 958	2 062
07	Oktober	110 747	70 715	40 032	32 967	20 164	402	12 803	2 163
08	November	100 181	63 795	36 386	30 687	18 594	297	12 093	2 184
09	Dezember	67 302	43 240	24 062	21 812	13 260	228	8 552	1 530
10	2002 Januar	57 924	39 767	18 157	20 335	12 927	258	7 408	1 252
11	Februar	64 494	42 860	21 634	22 100	13 796	315	8 304	1 616
12	März	81 431	52 870	28 561	26 379	15 976	321	10 403	1 918
13	April	97 041	61 892	35 149	29 692	17 666	399	12 026	2 141
14	Mai	89 688	57 562	32 126	27 167	16 289	379	10 878	2 011
15	Juni	94 371	60 304	34 067	28 149	16 777	321	11 372	1 977
16	Juli	100 722	64 624	36 098	30 315	18 307	374	12 008	2 093
17	August	89 184	56 514	32 670	27 781	16 574	277	11 207	2 124
18	September	97 597	61 521	36 076	29 452	17 350	330	12 102	2 387
19	Oktober	98 681	62 330	36 351	29 787	17 486	363	12 301	2 472
20	November	89 863	56 407	33 456	27 672	16 031	337	11 641	2 435
21	Dezember	58 444	37 892	20 552	19 148	11 489	270	7 659	1 594
22	2003 Januar	49 946	33 963	15 983	17 631	10 958	216	6 673	1 378
23	Februar	49 004	33 083	15 921	17 589	10 866	221	6 723	1 422
24	März	73 343	46 797	26 546	23 492	13 697	245	9 795	2 038
25	April	84 159	52 852	31 307	25 281	14 386	301	10 895	2 206
26	Mai	83 617	53 040	30 577	24 949	14 280	263	10 669	2 137
27	Juni	85 372	54 229	31 143	25 005	14 336	292	10 669	2 090
Veränderung gegen									
28	2001 Juni	-5,9	-5,9	-5,9	-6,1	-6,3	-10,9	-5,9	-7,9
29	Juli	4,6	4,7	4,3	4,1	5,8	37,2	1,4	3,9
30	August	-2,7	-3,6	-1,0	0,4	-0,7	-30,7	2,2	2,8
31	September	-1,6	-1,7	-1,3	-4,2	-4,2	6,6	-4,1	0,6
32	Oktober	8,1	7,7	8,8	6,5	6,2	-1,0	7,1	4,9
33	November	-9,5	-9,8	-9,1	-6,9	-7,8	-26,1	-5,5	1,0
34	Dezember	-32,8	-32,2	-33,9	-28,9	-28,7	-23,2	-29,3	-29,9
35	2002 Januar	-13,9	-8,0	-24,5	-6,8	-2,5	13,2	-13,4	-18,2
36	Februar	11,3	7,8	19,1	8,7	6,7	22,1	12,1	29,1
37	März	26,3	23,4	32,0	19,4	15,8	1,9	25,3	18,7
38	April	19,2	17,1	23,1	12,6	10,6	24,3	15,6	11,6
39	Mai	-7,6	-7,0	-8,6	-8,5	-7,8	-5,0	-9,5	-6,1
40	Juni	5,2	4,8	6,0	3,6	3,0	-15,3	4,5	-1,7
41	Juli	6,7	7,2	6,0	7,7	9,1	16,5	5,6	5,9
42	August	-11,5	-12,5	-9,5	-8,4	-9,5	-25,9	-6,7	1,5
43	September	9,4	8,9	10,4	6,0	4,7	19,1	8,0	12,4
44	Oktober	1,1	1,3	0,8	1,1	0,8	10,0	1,6	3,6
45	November	-8,9	-9,5	-8,0	-7,1	-8,3	-7,2	-5,4	-1,5
46	Dezember	-35,0	-32,8	-38,6	-30,8	-28,3	-19,9	-34,2	-34,5
47	2003 Januar	-14,5	-10,4	-22,2	-7,9	-4,6	-20,0	-12,9	-13,6
48	Februar	-1,9	-2,6	-0,4	-0,2	-0,8	2,3	0,7	3,2
49	März	49,7	41,5	66,7	33,6	26,1	10,9	45,7	43,3
50	April	14,7	12,9	17,9	7,6	5,0	22,9	11,2	8,2
51	Mai	-0,6	0,4	-2,3	-1,3	-0,7	-12,6	-2,1	-3,1
52	Juni	2,1	2,2	1,9	0,2	0,4	11,0	0,0	-2,2
Veränderung gegenüber									
53	2003 Januar-Juni	-12,3	-13,1	-10,7	-12,9	-16,0	-22,8	-8,2	3,3
54	2002 Juni	-7,7	-8,9	-5,6	-8,8	-11,0	-20,0	-5,5	3,1
55	Juli	-5,8	-6,7	-4,1	-5,7	-8,2	-32,0	-1,6	5,0
56	August	-14,3	-15,4	-12,3	-13,9	-16,3	-27,3	-10,2	3,7
57	September	-4,7	-6,3	-2,0	-4,8	-8,6	-18,7	1,2	15,8
58	Oktober	-10,9	-11,9	-9,2	-9,6	-13,3	-9,7	-3,9	14,3
59	November	-10,3	-11,6	-8,1	-9,8	-13,8	13,5	-3,7	11,5
60	Dezember	-13,2	-12,4	-14,6	-12,2	-13,4	18,4	-10,4	4,2
61	2003 Januar	-13,8	-14,6	-12,0	-13,3	-15,2	-16,3	-9,9	10,1
62	Februar	-24,0	-22,8	-26,4	-20,4	-21,2	-29,8	-19,0	-12,0
63	März	-9,9	-11,5	-7,1	-10,9	-14,3	-23,7	-5,8	6,3
64	April	-13,3	-14,6	-10,9	-14,9	-18,6	-24,6	-9,4	3,0
65	Mai	-6,8	-7,9	-4,8	-8,2	-12,3	-30,6	-1,9	6,3
66	Juni	-9,5	-10,1	-8,6	-11,2	-14,5	-9,0	-6,2	5,7

*) Ab März 2003 vorläufige Ergebnisse.

erstattung
arbeiten, Hoch- und Tiefbau
Art der Bauten und Auftraggebern *)
Betriebe -
Stunden
L A N D

Wohnungs- bau	Öffentlicher und Straßenbau							Lfd. Nr.
	zusammen	Hochbau	davon für		Tiefbau	davon		
			Organisationen ohne Erwerbszweck	Körperschaften des öffentlichen Rechts		Straßen- bau	sonstiger Tiefbau	
192 091	139 036	29 733	6 889	22 844	109 303	53 366	55 937	01
169 440	122 054	26 001	6 179	19 822	96 053	47 252	48 801	02
41 488	29 894	5 824	1 284	4 540	24 070	12 279	11 791	03
42 909	31 889	6 436	1 464	4 972	25 453	13 036	12 417	04
40 616	31 178	6 384	1 391	4 993	24 794	12 606	12 188	05
40 360	31 160	6 316	1 429	4 887	24 844	12 715	12 129	06
43 756	34 024	6 795	1 524	5 271	27 229	14 106	13 123	07
38 851	30 643	6 350	1 472	4 878	24 293	12 384	11 909	08
25 743	19 747	4 237	945	3 292	15 510	7 472	8 038	09
22 864	14 725	3 976	924	3 052	10 749	4 591	6 158	10
24 723	17 671	4 341	960	3 381	13 330	5 934	7 396	11
31 910	23 142	4 984	1 184	3 800	18 158	8 807	9 351	12
38 522	28 827	5 704	1 340	4 364	23 123	11 636	11 487	13
36 059	26 462	5 214	1 242	3 972	21 248	10 684	10 564	14
38 013	28 209	5 514	1 239	4 275	22 695	11 714	10 981	15
40 154	30 253	6 163	1 418	4 745	24 090	12 267	11 823	16
34 237	27 166	5 703	1 281	4 422	21 463	10 992	10 471	17
37 929	30 216	6 242	1 457	4 785	23 974	12 435	11 539	18
38 568	30 326	6 276	1 499	4 777	24 050	12 479	11 571	19
34 649	27 542	5 727	1 383	4 344	21 815	11 303	10 512	20
22 740	16 556	3 663	876	2 787	12 893	6 339	6 554	21
19 625	12 690	3 380	795	2 585	9 310	3 973	5 337	22
18 896	12 519	3 321	781	2 540	9 198	3 877	5 321	23
28 554	21 297	4 546	1 062	3 484	16 751	8 104	8 647	24
33 479	25 399	4 987	1 154	3 833	20 412	10 347	10 065	25
33 963	24 705	4 797	1 189	3 608	19 908	10 269	9 639	26
34 923	25 444	4 970	1 198	3 772	20 474	10 682	9 792	27

über Vormonat in %

-5,6	-6,0	-6,6	-7,5	-6,3	-5,9	-5,5	-6,4	28
3,4	6,7	10,5	14,0	9,5	5,7	6,2	5,3	29
-5,3	-2,2	-0,8	-5,0	0,4	-2,6	-3,3	-1,8	30
-0,6	-0,1	-1,1	2,7	-2,1	0,2	0,9	-0,5	31
8,4	9,2	7,6	6,6	7,9	9,6	10,9	8,2	32
-11,2	-9,9	-6,5	-3,4	-7,5	-10,8	-12,2	-9,3	33
-33,7	-35,6	-33,3	-35,8	-32,5	-36,2	-39,7	-32,5	34
-11,2	-25,4	-6,2	-2,2	-7,3	-30,7	-38,6	-23,4	35
8,1	20,0	9,2	3,9	10,8	24,0	29,3	20,1	36
29,1	31,0	14,8	23,3	12,4	36,2	48,4	26,4	37
20,7	24,6	14,4	13,2	14,8	27,3	32,1	22,8	38
-6,4	-8,2	-8,6	-7,3	-9,0	-8,1	-8,2	-8,0	39
5,4	6,6	5,8	-0,2	7,6	6,8	9,6	3,9	40
5,6	7,2	11,8	14,4	11,0	6,1	4,7	7,7	41
-14,7	-10,2	-7,5	-9,7	-6,8	-10,9	-10,4	-11,4	42
10,8	11,2	9,5	13,7	8,2	11,7	13,1	10,2	43
1,7	0,4	0,5	2,9	-0,2	0,3	0,4	0,3	44
-10,2	-9,2	-8,7	-7,7	-9,1	-9,3	-9,4	-9,2	45
-34,4	-39,9	-36,0	-36,7	-35,8	-40,9	-43,9	-37,7	46
-13,7	-23,4	-7,7	-9,2	-7,2	-27,8	-37,3	-18,6	47
-3,7	-1,3	-1,7	-1,8	-1,7	-1,2	-2,4	-0,3	48
51,1	70,1	36,9	36,0	37,2	82,1	109,0	62,5	49
17,2	19,3	9,7	8,7	10,0	21,9	27,7	16,4	50
1,4	-2,7	-3,8	3,0	-5,9	-2,5	-0,8	-4,2	51
2,8	3,0	3,6	0,8	4,5	2,8	4,0	1,6	52

Vorjahreszeitraum in %

-11,8	-12,2	-12,6	-10,3	-13,2	-12,1	-11,5	-12,8	53
-8,4	-5,6	-5,3	-3,5	-5,8	-5,7	-4,6	-6,9	54
-6,4	-5,1	-4,2	-3,1	-4,6	-5,4	-5,9	-4,8	55
-15,7	-12,9	-10,7	-7,9	-11,4	-13,4	-12,8	-14,1	56
-6,0	-3,0	-1,2	2,0	-2,1	-3,5	-2,2	-4,9	57
-11,9	-10,9	-7,6	-1,6	-9,4	-11,7	-11,5	-11,8	58
-10,8	-10,1	-9,8	-6,0	-10,9	-10,2	-8,7	-11,7	59
-11,7	-16,2	-13,5	-7,3	-15,3	-16,9	-15,2	-18,5	60
-14,2	-13,8	-15,0	-14,0	-15,3	-13,4	-13,5	-13,3	61
-23,6	-29,2	-23,5	-18,6	-24,9	-31,0	-34,7	-28,1	62
-10,5	-8,0	-8,8	-10,3	-8,3	-7,7	-8,0	-7,5	63
-13,1	-11,9	-12,6	-13,9	-12,2	-11,7	-11,1	-12,4	64
-5,8	-6,6	-8,0	-4,3	-9,2	-6,3	-3,9	-8,8	65
-8,1	-9,8	-9,9	-3,3	-11,8	-9,8	-8,8	-10,8	66

Baubericht
1 Vorbereitende Baustellen
1.3 Geleistete Arbeitsstunden nach
- Alle
1 000
FRÜHERES

Lfd. Nr.	Zeitraum	Geleistete Arbeitsstunden			Gewerblicher Bau				
		insgesamt	davon im		zusammen	Hochbau	dar. für Unternehmen der Bahn und Post	Tiefbau	dar. für Unternehmen der Bahn und Post
			Hochbau	Tiefbau					
01	2002 Januar-Juni	356 607	236 645	119 962	110 087	68 474	1 487	41 613	7 558
02	2003 Januar-Juni	318 374	210 710	107 664	96 312	58 145	1 189	38 167	7 723
03	2001 Juni	73 107	48 238	24 869	21 492	13 580	277	7 912	1 283
04	Juli	76 853	50 799	26 054	22 612	14 481	405	8 131	1 343
05	August	72 535	47 587	24 948	22 284	14 126	262	8 158	1 378
06	September	73 323	48 027	25 296	21 676	13 760	331	7 916	1 366
07	Oktober	80 511	52 620	27 891	23 439	14 805	290	8 634	1 464
08	November	71 588	46 860	24 728	21 588	13 548	198	8 040	1 423
09	Dezember	48 555	31 866	16 689	15 526	9 689	156	5 837	1 026
10	2002 Januar	42 443	29 559	12 884	14 845	9 533	183	5 312	871
11	Februar	47 199	32 087	15 112	15 914	10 169	233	5 745	1 135
12	März	60 125	39 867	20 258	18 861	11 692	242	7 169	1 318
13	April	72 117	46 987	25 130	21 253	12 953	309	8 300	1 491
14	Mai	65 412	42 925	22 487	19 161	11 819	286	7 342	1 395
15	Juni	69 311	45 220	24 091	20 053	12 308	234	7 745	1 348
16	Juli	74 109	48 666	25 443	21 572	13 389	214	8 183	1 445
17	August	63 402	41 144	22 258	19 345	11 879	161	7 466	1 421
18	September	71 013	45 933	25 080	20 744	12 584	197	8 160	1 621
19	Oktober	72 473	47 040	25 433	21 182	12 814	227	8 368	1 668
20	November	65 447	42 303	23 144	19 548	11 710	250	7 838	1 640
21	Dezember	43 482	28 855	14 627	13 820	8 548	187	5 272	1 090
22	2003 Januar	37 156	25 736	11 420	12 781	8 071	160	4 710	979
23	Februar	37 320	25 495	11 825	12 972	8 116	166	4 856	1 010
24	März	55 251	36 231	19 020	17 012	10 179	201	6 833	1 435
25	April	63 169	41 034	22 135	18 065	10 638	242	7 427	1 499
26	Mai	62 399	40 886	21 513	17 816	10 633	196	7 183	1 393
27	Juni	63 079	41 328	21 751	17 666	10 508	224	7 158	1 407
Veränderung gegen									
28	2001 Juni	-7,4	-7,2	-7,6	-7,9	-7,7	-12,3	-8,3	-9,8
29	Juli	5,1	5,3	4,8	5,2	6,6	46,2	2,8	4,7
30	August	-5,6	-6,3	-4,2	-1,5	-2,5	-35,3	0,3	2,6
31	September	1,1	0,9	1,4	-2,7	-2,6	26,3	-3,0	-0,9
32	Oktober	9,8	9,6	10,3	8,1	7,6	-12,4	9,1	7,2
33	November	-11,1	-10,9	-11,3	-7,9	-8,5	-31,7	-6,9	-2,8
34	Dezember	-32,2	-32,0	-32,5	-28,1	-28,5	-21,2	-27,4	-27,9
35	2002 Januar	-12,6	-7,2	-22,8	-4,4	-1,6	17,3	-9,0	-15,1
36	Februar	11,2	8,6	17,3	7,2	6,7	27,3	8,2	30,3
37	März	27,4	24,2	34,1	18,5	15,0	3,9	24,8	16,1
38	April	19,9	17,9	24,0	12,7	10,8	27,7	15,8	13,1
39	Mai	-9,3	-8,6	-10,5	-9,8	-8,8	-7,4	-11,5	-6,4
40	Juni	6,0	5,3	7,1	4,7	4,1	-18,2	5,5	-3,4
41	Juli	6,9	7,6	5,6	7,6	8,8	-8,5	5,7	7,2
42	August	-14,4	-15,5	-12,5	-10,3	-11,3	-24,8	-8,8	-1,7
43	September	12,0	11,6	12,7	7,2	5,9	22,4	9,3	14,1
44	Oktober	2,1	2,4	1,4	2,1	1,8	15,2	2,5	2,9
45	November	-9,7	-10,1	-9,0	-7,7	-8,6	10,1	-6,3	-1,7
46	Dezember	-33,6	-31,8	-36,8	-29,3	-27,0	-25,2	-32,7	-33,5
47	2003 Januar	-14,5	-10,8	-21,9	-7,5	-5,6	-14,4	-10,7	-10,2
48	Februar	0,4	-0,9	3,5	1,5	0,6	3,8	3,1	3,2
49	März	48,0	42,1	60,8	31,1	25,4	21,1	40,7	42,1
50	April	14,3	13,3	16,4	6,2	4,5	20,4	8,7	4,5
51	Mai	-1,2	-0,4	-2,8	-1,4	0,0	-19,0	-3,3	-7,1
52	Juni	1,1	1,1	1,1	-0,8	-1,2	14,3	-0,3	1,0
Veränderung gegenüber									
53	2003 Januar-Juni	-10,7	-11,0	-10,3	-12,5	-15,1	-20,0	-8,3	2,2
54	2002 Juni	-5,2	-6,3	-3,1	-6,7	-9,4	-15,5	-2,1	5,1
55	Juli	-3,6	-4,2	-2,3	-4,6	-7,5	-47,2	0,6	7,6
56	August	-12,6	-13,5	-10,8	-13,2	-15,9	-38,5	-8,5	3,1
57	September	-3,2	-4,4	-0,9	-4,3	-8,5	-40,5	3,1	18,7
58	Oktober	-10,0	-10,6	-8,8	-9,6	-13,4	-21,7	-3,1	13,9
59	November	-8,6	-9,7	-6,4	-9,4	-13,6	26,3	-2,5	15,2
60	Dezember	-10,4	-9,4	-12,4	-11,0	-11,8	19,9	-9,7	6,2
61	2003 Januar	-12,5	-12,9	-11,4	-13,9	-15,3	-12,6	-11,3	12,4
62	Februar	-20,9	-20,5	-21,8	-18,5	-20,2	-28,8	-15,5	-11,0
63	März	-8,1	-9,1	-6,1	-9,8	-12,9	-16,9	-4,7	8,9
64	April	-12,4	-12,7	-11,9	-15,0	-17,9	-21,7	-10,5	0,5
65	Mai	-4,6	-4,8	-4,3	-7,0	-10,0	-31,5	-2,2	-0,1
66	Juni	-9,0	-8,6	-9,7	-11,9	-14,6	-4,3	-7,6	4,4

*) Ab März 2003 vorläufige Ergebnisse.

erstattung
arbeiten, Hoch- und Tiefbau
Art der Bauten und Auftraggebern *)
Betriebe -
Stunden
BUNDES GEBIET

Wohnungs- bau	Öffentlicher und Straßenbau							Lfd. Nr.
	zusammen	Hochbau	davon für		Tiefbau	davon		
			Organisationen ohne Erwerbszweck	Körperschaften des öffentlichen Rechts		Straßen- bau	sonstiger Tiefbau	
148 766	97 754	19 405	4 700	14 705	78 349	38 404	39 945	01
135 483	86 579	17 082	4 328	12 754	69 497	34 351	35 146	02
30 850	20 765	3 808	861	2 947	16 957	8 561	8 396	03
32 084	22 157	4 234	975	3 259	17 923	9 169	8 754	04
29 453	20 798	4 008	868	3 140	16 790	8 517	8 273	05
30 248	21 399	4 019	933	3 086	17 380	8 883	8 497	06
33 366	23 706	4 449	982	3 467	19 257	9 979	9 278	07
29 276	20 724	4 036	997	3 039	16 688	8 474	8 214	08
19 485	13 544	2 692	633	2 059	10 852	5 285	5 567	09
17 504	10 094	2 522	612	1 910	7 572	3 403	4 169	10
19 096	12 189	2 822	654	2 168	9 367	4 239	5 128	11
24 874	16 390	3 301	801	2 500	13 089	6 356	6 733	12
30 249	20 615	3 785	930	2 855	16 830	8 436	8 394	13
27 686	18 565	3 420	849	2 571	15 145	7 601	7 544	14
29 357	19 901	3 555	854	2 701	16 346	8 369	7 977	15
31 282	21 255	3 995	956	3 039	17 260	8 739	8 521	16
25 738	18 319	3 527	869	2 658	14 792	7 566	7 226	17
29 388	20 881	3 961	971	2 990	16 920	8 738	8 182	18
30 142	21 149	4 084	1 027	3 057	17 065	8 798	8 267	19
26 959	18 940	3 634	937	2 697	15 306	7 871	7 435	20
17 929	11 733	2 378	595	1 783	9 355	4 605	4 750	21
15 508	8 867	2 157	538	1 619	6 710	3 008	3 702	22
15 230	9 118	2 149	549	1 600	6 969	3 050	3 919	23
23 081	15 158	2 971	744	2 227	12 187	5 950	6 237	24
27 058	18 046	3 338	813	2 525	14 708	7 419	7 289	25
27 059	17 524	3 194	830	2 364	14 330	7 406	6 924	26
27 547	17 866	3 273	854	2 419	14 593	7 518	7 075	27

über Vormonat in %

-6,9	-7,5	-8,5	-9,2	-8,3	-7,3	-7,9	-6,6	28
4,0	6,7	11,2	13,2	10,6	5,7	7,1	4,3	29
-8,2	-6,1	-5,3	-11,0	-3,7	-6,3	-7,1	-5,5	30
2,7	2,9	0,3	7,5	-1,7	3,5	4,3	2,7	31
10,3	10,8	10,7	5,3	12,3	10,8	12,3	9,2	32
-12,3	-12,6	-9,3	1,5	-12,3	-13,3	-15,1	-11,5	33
-33,4	-34,6	-33,3	-36,5	-32,2	-35,0	-37,6	-32,2	34
-10,2	-25,5	-6,3	-3,3	-7,2	-30,2	-35,6	-25,1	35
9,1	20,8	11,9	6,9	13,5	23,7	24,6	23,0	36
30,3	34,5	17,0	22,5	15,3	39,7	49,9	31,3	37
21,6	25,8	14,7	16,1	14,2	28,6	32,7	24,7	38
-8,5	-9,9	-9,6	-8,7	-9,9	-10,0	-9,9	-10,1	39
6,0	7,2	3,9	0,6	5,1	7,9	10,1	5,7	40
6,6	6,8	12,4	11,9	12,5	5,6	4,4	6,8	41
-17,7	-13,8	-11,7	-9,1	-12,5	-14,3	-13,4	-15,2	42
14,2	14,0	12,3	11,7	12,5	14,4	15,5	13,2	43
2,6	1,3	3,1	5,8	2,2	0,9	0,7	1,0	44
-10,6	-10,4	-11,0	-8,8	-11,8	-10,3	-10,5	-10,1	45
-33,5	-38,1	-34,6	-36,5	-33,9	-38,9	-41,5	-36,1	46
-13,5	-24,4	-9,3	-9,6	-9,2	-28,3	-34,7	-22,1	47
-1,8	2,8	-0,4	2,0	-1,2	3,9	1,4	5,9	48
51,5	66,2	38,3	35,5	39,2	74,9	95,1	59,1	49
17,2	19,1	12,4	9,3	13,4	20,7	24,7	16,9	50
0,0	-2,9	-4,3	2,1	-6,4	-2,6	-0,2	-5,0	51
1,8	2,0	2,5	2,9	2,3	1,8	1,5	2,2	52

Vorjahreszeitraum in %

-8,9	-11,4	-12,0	-7,9	-13,3	-11,3	-10,6	-12,0	53
-4,8	-4,2	-6,6	-0,8	-8,3	-3,6	-2,2	-5,0	54
-2,5	-4,1	-5,6	-1,9	-6,8	-3,7	-4,7	-2,7	55
-12,6	-11,9	-12,0	0,1	-15,4	-11,9	-11,2	-12,7	56
-2,8	-2,4	-1,4	4,1	-3,1	-2,6	-1,6	-3,7	57
-9,7	-10,8	-8,2	4,6	-11,8	-11,4	-11,8	-10,9	58
-7,9	-8,6	-10,0	-6,0	-11,3	-8,3	-7,1	-9,5	59
-8,0	-13,4	-11,7	-6,0	-13,4	-13,8	-12,9	-14,7	60
-11,4	-12,2	-14,5	-12,1	-15,2	-11,4	-11,6	-11,2	61
-20,2	-25,2	-23,8	-16,1	-26,2	-25,6	-28,0	-23,6	62
-7,2	-7,5	-10,0	-7,1	-10,9	-6,9	-6,4	-7,4	63
-10,5	-12,5	-11,8	-12,6	-11,6	-12,6	-12,1	-13,2	64
-2,3	-5,6	-6,6	-2,2	-8,1	-5,4	-2,6	-8,2	65
-6,2	-10,2	-7,9	0,0	-10,4	-10,7	-10,2	-11,3	66

Baubericht
1 Vorbereitende Baustellen
1.3 Geleistete Arbeitsstunden nach
- Alle
1 000
NEUE LÄNDER

Lfd. Nr.	Zeitraum	Geleistete Arbeitsstunden			Gewerblicher Bau				
		insgesamt	davon im		zusammen	Hochbau	dar. für Unternehmen der Bahn und Post	Tiefbau	dar. für Unternehmen der Bahn und Post
			Hochbau	Tiefbau					
01	2002 Januar-Juni	128 342	78 610	49 732	43 735	24 957	506	18 778	3 357
02	2003 Januar-Juni	107 067	63 254	43 813	37 635	20 378	349	17 257	3 548
03	2001 Juni	29 157	17 925	11 232	9 390	5 271	124	4 119	635
04	Juli	30 088	18 486	11 602	9 531	5 459	145	4 072	650
05	August	31 542	19 222	12 320	9 999	5 683	119	4 316	671
06	September	29 139	17 633	11 506	9 266	5 224	75	4 042	696
07	Oktober	30 236	18 095	12 141	9 528	5 359	112	4 169	699
08	November	28 593	16 935	11 658	9 099	5 046	99	4 053	761
09	Dezember	18 747	11 374	7 373	6 286	3 571	72	2 715	504
10	2002 Januar	15 481	10 208	5 273	5 490	3 394	75	2 096	381
11	Februar	17 295	10 773	6 522	6 186	3 627	82	2 559	481
12	März	21 306	13 003	8 303	7 518	4 284	79	3 234	600
13	April	24 924	14 905	10 019	8 439	4 713	90	3 726	650
14	Mai	24 276	14 637	9 639	8 006	4 470	93	3 536	616
15	Juni	25 060	15 084	9 976	8 096	4 469	87	3 627	629
16	Juli	26 613	15 958	10 655	8 743	4 918	160	3 825	648
17	August	25 782	15 370	10 412	8 436	4 695	116	3 741	703
18	September	26 584	15 588	10 996	8 708	4 766	133	3 942	766
19	Oktober	26 208	15 290	10 918	8 605	4 672	136	3 933	804
20	November	24 416	14 104	10 312	8 124	4 321	87	3 803	795
21	Dezember	14 962	9 037	5 925	5 328	2 941	83	2 387	504
22	2003 Januar	12 790	8 227	4 563	4 850	2 887	56	1 963	399
23	Februar	11 684	7 588	4 096	4 617	2 750	55	1 867	412
24	März	18 092	10 566	7 526	6 480	3 518	44	2 962	603
25	April	20 990	11 818	9 172	7 216	3 748	59	3 468	707
26	Mai	21 218	12 154	9 064	7 133	3 647	67	3 486	744
27	Juni	22 293	12 901	9 392	7 339	3 828	68	3 511	683
Veränderung gegen									
28	2001 Juni	-2,0	-2,0	-1,9	-1,8	-2,4	-7,5	-1,1	-3,9
29	Juli	3,2	3,1	3,3	1,5	3,6	16,9	-1,1	2,4
30	August	4,8	4,0	6,2	4,9	4,1	-17,9	6,0	3,2
31	September	-7,6	-8,3	-6,6	-7,3	-8,1	-37,0	-6,3	3,7
32	Oktober	3,8	2,6	5,5	2,8	2,6	49,3	3,1	0,4
33	November	-5,4	-6,4	-4,0	-4,5	-5,8	-11,6	-2,8	8,9
34	Dezember	-34,4	-32,8	-36,8	-30,9	-29,2	-27,3	-33,0	-33,8
35	2002 Januar	-17,4	-10,3	-28,5	-12,7	-5,0	4,2	-22,8	-24,4
36	Februar	11,7	5,5	23,7	12,7	6,9	9,3	22,1	26,2
37	März	23,2	20,7	27,3	21,5	18,1	-3,7	26,4	24,7
38	April	17,0	14,6	20,7	12,3	10,0	13,9	15,2	8,3
39	Mai	-2,6	-1,8	-3,8	-5,1	-5,2	3,3	-5,1	-5,2
40	Juni	3,2	3,1	3,5	1,1	0,0	-6,5	2,6	2,1
41	Juli	6,2	5,8	6,8	8,0	10,0	83,9	5,5	3,0
42	August	-3,1	-3,7	-2,3	-3,5	-4,5	-27,5	-2,2	8,5
43	September	3,1	1,4	5,6	3,2	1,5	14,7	5,4	9,0
44	Oktober	-1,4	-1,9	-0,7	-1,2	-2,0	2,3	-0,2	5,0
45	November	-6,8	-7,8	-5,6	-5,6	-7,5	-36,0	-3,3	-1,1
46	Dezember	-38,7	-35,9	-42,5	-34,4	-31,9	-4,6	-37,2	-36,6
47	2003 Januar	-14,5	-9,0	-23,0	-9,0	-1,8	-32,5	-17,8	-20,8
48	Februar	-8,6	-7,8	-10,2	-4,8	-4,7	-1,8	-4,9	3,3
49	März	54,8	39,2	83,7	40,4	27,9	-20,0	58,7	46,4
50	April	16,0	11,8	21,9	11,4	6,5	34,1	17,1	17,2
51	Mai	1,1	2,8	-1,2	-1,2	-2,7	13,6	0,5	5,2
52	Juni	5,1	6,1	3,6	2,9	5,0	1,5	0,7	-8,2
Veränderung gegenüber									
53	2003 Januar-Juni	-16,6	-19,5	-11,9	-13,9	-18,3	-31,0	-8,1	5,7
54	2002 Juni	-14,1	-15,8	-11,2	-13,8	-15,2	-29,8	-11,9	-0,9
55	Juli	-11,5	-13,7	-8,2	-8,3	-9,9	10,3	-6,1	-0,3
56	August	-18,3	-20,0	-15,5	-15,6	-17,4	-2,5	-13,3	4,8
57	September	-8,8	-11,6	-4,4	-6,0	-8,8	77,3	-2,5	10,1
58	Oktober	-13,3	-15,5	-10,1	-9,7	-12,8	21,4	-5,7	15,0
59	November	-14,6	-16,7	-11,5	-10,7	-14,4	-12,1	-6,2	4,5
60	Dezember	-20,2	-20,5	-19,6	-15,2	-17,6	15,3	-12,1	0,0
61	2003 Januar	-17,4	-19,4	-13,5	-11,7	-14,9	-25,3	-6,3	4,7
62	Februar	-32,4	-29,6	-37,2	-25,4	-24,2	-32,9	-27,0	-14,3
63	März	-15,1	-18,7	-9,4	-13,8	-17,9	-44,3	-8,4	0,5
64	April	-15,8	-20,7	-8,5	-14,5	-20,5	-34,4	-6,9	8,8
65	Mai	-12,6	-17,0	-6,0	-10,9	-18,4	-28,0	-1,4	20,8
66	Juni	-11,0	-14,5	-5,9	-9,4	-14,3	-21,8	-3,2	8,6

*) Ab März 2003 vorläufige Ergebnisse.

erstattung
arbeiten, Hoch- und Tiefbau
Art der Bauten und Auftraggebern *)
Betriebe -
Stunden

UND BERLIN-OST

Wohnungs- bau	Öffentlicher und Straßenbau							Lfd. Nr.
	zusammen	Hochbau	davon für		Tiefbau	davon		
			Organisationen ohne Erwerbszweck	Körperschaften des öffentlichen Rechts		Straßen- bau	sonstiger Tiefbau	
43 325	41 282	10 328	2 189	8 139	30 954	14 962	15 992	01
33 957	35 475	8 919	1 851	7 068	26 556	12 901	13 655	02
10 638	9 129	2 016	423	1 593	7 113	3 718	3 395	03
10 825	9 732	2 202	489	1 713	7 530	3 867	3 663	04
11 163	10 380	2 376	523	1 853	8 004	4 089	3 915	05
10 112	9 761	2 297	496	1 801	7 464	3 832	3 632	06
10 390	10 318	2 346	542	1 804	7 972	4 127	3 845	07
9 575	9 919	2 314	475	1 839	7 605	3 910	3 695	08
6 258	6 203	1 545	312	1 233	4 658	2 187	2 471	09
5 360	4 631	1 454	312	1 142	3 177	1 188	1 989	10
5 627	5 482	1 519	306	1 213	3 963	1 695	2 268	11
7 036	6 752	1 683	383	1 300	5 069	2 451	2 618	12
8 273	8 212	1 919	410	1 509	6 293	3 200	3 093	13
8 373	7 897	1 794	393	1 401	6 103	3 083	3 020	14
8 656	8 308	1 959	385	1 574	6 349	3 345	3 004	15
8 872	8 998	2 168	462	1 706	6 830	3 528	3 302	16
8 499	8 847	2 176	412	1 764	6 671	3 426	3 245	17
8 541	9 335	2 281	486	1 795	7 054	3 697	3 357	18
8 426	9 177	2 192	472	1 720	6 985	3 681	3 304	19
7 690	8 602	2 093	446	1 647	6 509	3 432	3 077	20
4 811	4 823	1 285	281	1 004	3 538	1 734	1 804	21
4 117	3 823	1 223	257	966	2 600	965	1 635	22
3 666	3 401	1 172	232	940	2 229	827	1 402	23
5 473	6 139	1 575	318	1 257	4 564	2 154	2 410	24
6 421	7 353	1 649	341	1 308	5 704	2 928	2 776	25
6 904	7 181	1 603	359	1 244	5 578	2 863	2 715	26
7 376	7 578	1 697	344	1 353	5 881	3 164	2 717	27

über Vormonat in %

-1,7	-2,5	-2,7	-3,9	-2,4	-2,4	0,8	-5,7	28
1,8	6,6	9,2	15,6	7,5	5,9	4,0	7,9	29
3,1	6,7	7,9	7,0	8,2	6,3	5,7	6,9	30
-9,4	-6,0	-3,3	-5,2	-2,8	-6,7	-6,3	-7,2	31
2,7	5,7	2,1	9,3	0,2	6,8	7,7	5,9	32
-7,8	-3,9	-1,4	-12,4	1,9	-4,6	-5,3	-3,9	33
-34,6	-37,5	-33,2	-34,3	-33,0	-38,8	-44,1	-33,1	34
-14,3	-25,3	-5,9	0,0	-7,4	-31,8	-45,7	-19,5	35
5,0	18,4	4,5	-1,9	6,2	24,7	42,7	14,0	36
25,0	23,2	10,8	25,2	7,2	27,9	44,6	15,4	37
17,6	21,6	14,0	7,0	16,1	24,1	30,6	18,1	38
1,2	-3,8	-6,5	-4,1	-7,2	-3,0	-3,7	-2,4	39
3,4	5,2	9,2	-2,0	12,3	4,0	8,5	-0,5	40
2,5	8,3	10,7	20,0	8,4	7,6	5,5	9,9	41
-4,2	-1,7	0,4	-10,8	3,4	-2,3	-2,9	-1,7	42
0,5	5,5	4,8	18,0	1,8	5,7	7,9	3,5	43
-1,3	-1,7	-3,9	-2,9	-4,2	-1,0	-0,4	-1,6	44
-8,7	-6,3	-4,5	-5,5	-4,2	-6,8	-6,8	-6,9	45
-37,4	-43,9	-38,6	-37,0	-39,0	-45,6	-49,5	-41,4	46
-14,4	-20,7	-4,8	-8,5	-3,8	-26,5	-44,3	-9,4	47
-11,0	-11,0	-4,2	-9,7	-2,7	-14,3	-14,3	-14,3	48
49,3	80,5	34,4	37,1	33,7	104,8	160,5	71,9	49
17,3	19,8	4,7	7,2	4,1	25,0	35,9	15,2	50
7,5	-2,3	-2,8	5,3	-4,9	-2,2	-2,2	-2,2	51
6,8	5,5	5,9	-4,2	8,8	5,4	10,5	0,1	52

Vorjahreszeitraum in %

-21,6	-14,1	-13,6	-15,4	-13,2	-14,2	-13,8	-14,6	53
-18,6	-9,0	-2,8	-9,0	-1,2	-10,7	-10,0	-11,5	54
-18,0	-7,5	-1,5	-5,5	-0,4	-9,3	-8,8	-9,9	55
-23,9	-14,8	-8,4	-21,2	-4,8	-16,7	-16,2	-17,1	56
-15,5	-4,4	-0,7	-2,0	-0,3	-5,5	-3,5	-7,6	57
-18,9	-11,1	-6,6	-12,9	-4,7	-12,4	-10,8	-14,1	58
-19,7	-13,3	-9,6	-6,1	-10,4	-14,4	-12,2	-16,7	59
-23,1	-22,2	-16,8	-9,9	-18,6	-24,0	-20,7	-27,0	60
-23,2	-17,4	-15,9	-17,6	-15,4	-18,2	-18,8	-17,8	61
-34,8	-38,0	-22,8	-24,2	-22,5	-43,8	-51,2	-38,2	62
-22,2	-9,1	-6,4	-17,0	-3,3	-10,0	-12,1	-7,9	63
-22,4	-10,5	-14,1	-16,8	-13,3	-9,4	-8,5	-10,2	64
-17,5	-9,1	-10,6	-8,7	-11,2	-8,6	-7,1	-10,1	65
-14,8	-8,8	-13,4	-10,6	-14,0	-7,4	-5,4	-9,6	66

Baubericht
1 Vorbereitende Baustellen
1.3 Geleistete Arbeitsstunden nach
- Alle
1 000
DEUTSCHLAND

Lfd. Nr.	Zeitraum	Geleistete Arbeitsstunden			Gewerblicher Bau				
		insgesamt	davon im		zusammen	Hochbau	dar. für Unternehmen der Bahn und Post	Tiefbau	dar. für Unternehmen der Bahn und Post
			Hochbau	Tiefbau					
									Deutsch
01	2002 Juni	94 371	60 304	34 067	28 149	16 777	321	11 372	1 977
02	2003 Mai	83 617	53 040	30 577	24 949	14 280	263	10 669	2 137
03	2003 Juni	85 372	54 229	31 143	25 005	14 336	292	10 669	2 090
									Früheres
04	2002 Juni	69 311	45 220	24 091	20 053	12 308	234	7 745	1 348
05	2003 Mai	62 399	40 886	21 513	17 816	10 633	196	7 183	1 393
06	2003 Juni	63 079	41 328	21 751	17 666	10 508	224	7 158	1 407
									Neue Länder
07	2002 Juni	25 060	15 084	9 976	8 096	4 469	87	3 627	629
08	2003 Mai	21 218	12 154	9 064	7 133	3 647	67	3 486	744
09	2003 Juni	22 293	12 901	9 392	7 339	3 828	68	3 511	683
									Baden-
10	2002 Juni	11 126	7 478	3 648	2 880	1 974	18	906	197
11	2003 Mai	9 991	6 786	3 205	2 528	1 622	11	906	246
12	2003 Juni	9 940	6 734	3 206	2 419	1 550	16	869	275
									Bay
13	2002 Juni	16 947	11 605	5 342	4 485	2 965	28	1 520	261
14	2003 Mai	15 025	10 309	4 716	4 011	2 466	20	1 545	280
15	2003 Juni	15 159	10 324	4 835	4 042	2 422	34	1 620	308
									Ber
16	2002 Juni	2 208	1 492	716	771	506	29	265	102
17	2003 Mai	1 793	1 118	675	581	366	14	215	98
18	2003 Juni	1 849	1 173	676	643	436	10	207	86
									Branden
19	2002 Juni	5 069	3 054	2 015	1 588	793	26	795	91
20	2003 Mai	4 130	2 340	1 790	1 379	626	17	753	108
21	2003 Juni	4 317	2 492	1 825	1 439	666	18	773	100
									Bre
22	2002 Juni	551	284	267	247	120	5	127	9
23	2003 Mai	443	177	266	189	76	-	113	20
24	2003 Juni	462	186	276	210	73	-	137	19
									Ham
25	2002 Juni	1 100	688	412	357	253	7	104	17
26	2003 Mai	1 114	730	384	358	235	42	123	18
27	2003 Juni	1 232	839	393	353	239	41	114	14
									Hes
28	2002 Juni	5 517	3 371	2 146	1 531	959	30	572	179
29	2003 Mai	5 335	3 386	1 949	1 497	946	37	551	175
30	2003 Juni	5 287	3 362	1 925	1 458	920	33	538	156

*) Ab März 2003 vorläufige Ergebnisse.

erstattung
arbeiten, Hoch- und Tiefbau
Art der Bauten und Auftraggebern *)
Betriebe -
Stunden
NACH LANDERN

Wohnungs- bau	Öffentlicher und Straßenbau							Lfd. Nr.
	zusammen	Hochbau	davon für		Tiefbau	davon		
			Organisationen ohne Erwerbszweck	Körperschaften des öffentlichen Rechts		Straßen- bau	sonstiger Tiefbau	
land								
38 013	28 209	5 514	1 239	4 275	22 695	11 714	10 981	01
33 963	24 705	4 797	1 189	3 608	19 908	10 269	9 639	02
34 923	25 444	4 970	1 198	3 772	20 474	10 682	9 792	03
Bundesgebiet								
29 357	19 901	3 555	854	2 701	16 346	8 369	7 977	04
27 059	17 524	3 194	830	2 364	14 330	7 406	6 924	05
27 547	17 866	3 273	854	2 419	14 593	7 518	7 075	06
und Berlin-Ost								
8 656	8 308	1 959	385	1 574	6 349	3 345	3 004	07
6 904	7 181	1 603	359	1 244	5 578	2 863	2 715	08
7 376	7 578	1 697	344	1 353	5 881	3 164	2 717	09
Württemberg								
4 908	3 338	596	106	490	2 742	1 570	1 172	10
4 625	2 838	539	149	390	2 299	1 283	1 016	11
4 583	2 938	601	164	437	2 337	1 315	1 022	12
ern								
7 549	4 913	1 091	265	826	3 822	1 883	1 939	13
6 887	4 127	956	244	712	3 171	1 579	1 592	14
6 946	4 171	956	245	711	3 215	1 612	1 603	15
lin								
840	597	146	25	121	451	176	275	16
633	579	119	19	100	460	194	266	17
623	583	114	19	95	469	176	293	18
burg								
1 900	1 581	361	80	281	1 220	663	557	19
1 414	1 337	300	84	216	1 037	590	447	20
1 541	1 337	285	77	208	1 052	596	456	21
men								
141	163	23	5	18	140	74	66	22
78	176	23	1	22	153	90	63	23
96	156	17	3	14	139	76	63	24
burg								
381	362	54	4	50	308	107	201	25
445	311	50	4	46	261	95	166	26
548	331	52	8	44	279	90	189	27
sen								
2 144	1 842	268	68	200	1 574	780	794	28
2 192	1 646	248	45	203	1 398	738	660	29
2 197	1 632	245	52	193	1 387	712	675	30

Baubericht
1 Vorbereitende Baustellen
1.3 Geleistete Arbeitsstunden nach
- Alle
1 000
DEUTSCHLAND

Lfd. Nr.	Zeitraum	Geleistete Arbeitsstunden			Gewerblicher Bau				
		insgesamt	davon im		zusammen	Hochbau	dar. für Unternehmen der Bahn und Post	Tiefbau	dar. für Unternehmen der Bahn und Post
			Hochbau	Tiefbau					
Mecklenburg-									
01	2002 Juni	2 914	1 845	1 069	871	523	19	348	32
02	2003 Mai	2 472	1 520	952	768	437	3	331	43
03	2003 Juni	2 567	1 592	975	772	420	-	352	39
Nieder									
04	2002 Juni	9 342	6 022	3 320	2 816	1 510	34	1 306	216
05	2003 Mai	8 557	5 555	3 002	2 523	1 395	22	1 128	210
06	2003 Juni	9 116	5 944	3 172	2 650	1 456	30	1 194	250
Nordrhein-									
07	2002 Juni	14 729	9 440	5 289	5 187	2 886	55	2 301	286
08	2003 Mai	13 080	8 384	4 696	4 389	2 394	27	1 995	254
09	2003 Juni	12 784	8 199	4 585	4 212	2 313	28	1 899	215
Rheinland-									
10	2002 Juni	4 680	2 822	1 858	1 126	700	23	426	80
11	2003 Mai	4 149	2 488	1 661	1 060	680	16	380	71
12	2003 Juni	4 107	2 449	1 658	997	648	31	349	68
Saar									
13	2002 Juni	1 098	642	456	329	211	2	118	18
14	2003 Mai	1 004	594	410	313	205	-	108	21
15	2003 Juni	1 036	608	428	313	199	2	114	24
Sach									
16	2002 Juni	7 290	4 391	2 899	2 400	1 260	18	1 140	188
17	2003 Mai	6 462	3 625	2 837	2 276	1 110	9	1 166	279
18	2003 Juni	6 844	3 890	2 954	2 358	1 173	24	1 185	264
Sachsen-									
19	2002 Juni	4 572	2 586	1 986	1 644	905	10	739	201
20	2003 Mai	3 966	2 203	1 763	1 442	784	7	658	194
21	2003 Juni	4 097	2 285	1 812	1 408	770	12	638	169
Schleswig-									
22	2002 Juni	2 983	2 069	914	691	456	7	235	50
23	2003 Mai	2 571	1 786	785	574	348	15	226	62
24	2003 Juni	2 791	1 955	836	601	386	3	215	45
Thurin									
25	2002 Juni	4 245	2 515	1 730	1 226	756	10	470	50
26	2003 Mai	3 525	2 039	1 486	1 061	590	23	471	58
27	2003 Juni	3 784	2 197	1 587	1 130	665	10	465	58

*) Ab März 2003 vorläufige Ergebnisse.

erstattung
arbeiten, Hoch- und Tiefbau
Art der Bauten und Auftraggebern *)
Betriebe -
Stunden
NACH LÄNDERN

Wohnungs- bau	Öffentlicher und Straßenbau							Lfd. Nr.
	zusammen	Hochbau	davon für		Tiefbau	davon		
			Organisationen ohne Erwerbszweck	Körperschaften des öffentlichen Rechts		Straßen- bau	sonstiger Tiefbau	
Vorpommern								
1 097	946	225	42	183	721	427	294	01
912	792	171	28	143	621	355	266	02
974	821	198	47	151	623	395	228	03
sachsen								
4 076	2 450	436	102	334	2 014	1 051	963	04
3 803	2 231	357	76	281	1 874	968	906	05
4 115	2 351	373	90	283	1 978	1 024	954	06
Westfalen								
5 984	3 558	570	187	383	2 988	1 558	1 430	07
5 436	3 255	554	189	365	2 701	1 414	1 287	08
5 329	3 243	557	192	365	2 686	1 426	1 260	09
Pfalz								
1 855	1 699	267	62	205	1 432	765	667	10
1 562	1 527	246	67	179	1 281	702	579	11
1 553	1 557	248	54	194	1 309	700	609	12
land								
385	384	46	11	35	338	130	208	13
351	340	38	8	30	302	121	181	14
366	357	43	7	36	314	133	181	15
sen								
2 542	2 348	589	112	477	1 759	879	880	16
2 023	2 163	492	108	384	1 671	804	867	17
2 173	2 313	544	86	458	1 769	878	891	18
Anhalt								
1 328	1 600	353	70	283	1 247	667	580	19
1 162	1 362	257	68	189	1 105	556	549	20
1 239	1 450	276	57	219	1 174	631	543	21
Holstein								
1 502	790	111	26	85	679	334	345	22
1 323	674	115	40	75	559	286	273	23
1 453	737	116	32	84	621	327	294	24
gen								
1 381	1 638	378	74	304	1 260	650	610	25
1 117	1 347	332	59	273	1 015	494	521	26
1 187	1 467	345	65	280	1 122	591	531	27

Lfd. Nr.	Zeitraum	Gesamtumsatz	Baugewerblicher Umsatz			Gewerblicher Bau				
			insgesamt	davon im		zusammen	Hochbau	dar. für Unternehmen der Bahn und Post	Tiefbau	dar. für Unternehmen der Bahn und Post
				Hochbau	Tiefbau					
01	2002 Jan.-Juni	37 877,6	37 340,6	24 206,0	13 134,6	14 315,4	9 673,4	226,1	4 641,9	1 115,8
02	2003 Jan.-Juni	34 568,1	34 099,7	21 902,0	12 197,7	12 814,5	8 512,9	170,7	4 301,6	1 112,0
03	2001 Juni	8 281,1	8 155,0	5 240,6	2 914,4	2 991,8	2 026,3	53,3	965,5	192,5
04	Juli	8 773,1	8 632,9	5 411,4	3 221,5	3 068,9	2 060,4	65,6	1 008,5	199,5
05	August	8 612,2	8 488,8	5 342,9	3 146,0	3 183,4	2 155,9	42,4	1 027,5	202,7
06	September	8 323,8	8 194,8	5 172,2	3 022,6	3 015,6	2 069,3	55,3	946,3	191,8
07	Oktober	8 913,2	8 781,3	5 442,9	3 338,4	3 158,3	2 116,9	52,6	1 041,4	217,9
08	November	9 251,0	9 124,6	5 560,0	3 564,6	3 363,9	2 169,9	48,8	1 194,0	244,6
09	Dezember	9 071,5	8 956,5	5 390,0	3 566,5	3 628,0	2 153,3	51,6	1 474,7	348,6
10	2002 Januar	4 746,3	4 684,1	3 080,4	1 603,6	1 964,1	1 269,1	32,3	694,9	241,1
11	Februar	4 853,6	4 791,7	3 270,0	1 521,7	2 014,5	1 406,1	38,2	608,4	137,3
12	März	6 041,7	5 958,7	3 945,5	2 013,2	2 282,1	1 569,6	31,7	712,5	148,3
13	April	7 143,3	7 040,4	4 519,1	2 521,3	2 609,9	1 762,3	41,0	847,7	179,1
14	Mai	7 207,2	7 099,2	4 506,4	2 592,9	2 612,3	1 777,7	41,0	834,6	180,8
15	Juni	7 885,5	7 766,5	4 884,6	2 881,9	2 832,5	1 888,6	42,0	943,9	229,2
16	Juli	8 427,1	8 305,2	5 188,8	3 116,5	2 980,2	1 997,4	35,6	982,8	215,2
17	August	7 714,2	7 613,3	4 781,0	2 832,3	2 814,8	1 890,0	34,7	924,8	206,2
18	September	8 008,9	7 894,7	4 853,6	3 041,1	2 898,9	1 885,6	35,1	1 013,2	256,5
19	Oktober	8 409,7	8 295,7	5 069,1	3 226,7	3 011,8	1 933,6	37,3	1 078,2	286,0
20	November	8 507,6	8 397,8	5 067,3	3 330,5	3 056,2	1 926,8	34,5	1 129,3	323,8
21	Dezember	8 225,5	8 129,6	5 075,7	3 053,9	3 050,3	1 981,8	33,5	1 068,5	326,0
22	2003 Januar	3 962,3	3 914,0	2 600,9	1 313,1	1 562,8	1 083,0	20,8	479,8	134,7
23	Februar	4 150,0	4 098,5	2 812,1	1 286,3	1 723,8	1 199,8	24,1	524,0	148,1
24	März	5 533,2	5 455,7	3 542,9	1 912,8	2 114,6	1 411,8	31,4	702,8	191,3
25	April	6 759,8	6 665,4	4 249,5	2 415,9	2 403,6	1 611,6	31,6	792,1	194,6
26	Mai	6 905,6	6 807,6	4 280,2	2 527,4	2 481,5	1 602,9	27,0	878,6	219,9
27	Juni	7 257,1	7 158,5	4 416,3	2 742,2	2 528,2	1 603,7	35,7	924,4	223,5
Veränderung gegen										
28	2001 Juni	4,8	4,7	3,8	6,5	4,4	3,0	-3,4	7,6	7,0
29	Juli	5,9	5,9	3,3	10,5	2,6	1,7	23,2	4,5	3,6
30	August	-1,8	-1,7	-1,3	-2,3	3,7	4,6	-35,4	1,9	1,6
31	September	-3,3	-3,5	-3,2	-3,9	-5,3	-4,0	30,5	-7,9	-5,4
32	Oktober	7,1	7,2	5,2	10,4	4,7	2,3	-4,9	10,1	13,6
33	November	3,8	3,9	2,2	6,8	6,5	2,5	-7,2	14,7	12,2
34	Dezember	-1,9	-1,8	-3,1	0,1	7,8	-0,8	5,8	23,5	42,5
35	2002 Januar	-47,7	-47,7	-42,8	-55,0	-45,9	-41,1	-37,5	-52,9	-30,8
36	Februar	2,3	2,3	6,2	-5,1	2,6	10,8	18,3	-12,5	-43,1
37	März	24,5	24,4	20,7	32,3	13,3	11,6	-16,9	17,1	8,1
38	April	18,2	18,2	14,5	25,2	14,4	12,3	29,1	19,0	20,7
39	Mai	0,9	0,8	-0,3	2,8	0,1	0,9	0,2	-1,5	1,0
40	Juni	9,4	9,4	8,4	11,1	8,4	6,2	2,3	13,1	26,7
41	Juli	6,9	6,9	6,2	8,1	5,2	5,8	-15,3	4,1	-6,1
42	August	-8,5	-8,3	-7,9	-9,1	-5,6	-5,4	-2,4	-5,9	-4,2
43	September	3,8	3,7	1,5	7,4	3,0	-0,2	1,3	9,6	24,4
44	Oktober	5,0	5,1	4,4	6,1	3,9	2,5	6,0	6,4	11,5
45	November	1,2	1,2	0,0	3,2	1,5	-0,3	-7,4	4,7	13,2
46	Dezember	-3,3	-3,2	0,2	-8,3	-0,2	2,9	-3,0	-5,4	0,7
47	2003 Januar	-51,8	-51,9	-48,8	-57,0	-48,8	-45,3	-37,7	-55,1	-58,7
48	Februar	4,7	4,7	8,1	-2,0	10,3	10,8	15,9	9,2	10,0
49	März	33,3	33,1	26,0	48,7	22,7	17,7	30,1	34,1	29,1
50	April	22,2	22,2	19,9	26,3	13,7	14,2	0,7	12,7	1,7
51	Mai	2,2	2,1	0,7	4,6	3,2	-0,5	-14,5	10,9	13,0
52	Juni	5,1	5,2	3,2	8,5	1,9	0,1	32,0	5,2	1,7
Veränderung gegenüber										
53	2003 Jan.-Juni	-8,7	-8,7	-9,5	-7,1	-10,5	-12,0	-24,5	-7,3	-0,3
54	2002 Juni	-4,8	-4,8	-6,8	-1,1	-5,3	-6,8	-21,2	-2,2	19,0
55	Juli	-3,9	-3,8	-4,1	-3,3	-2,9	-3,1	-45,8	-2,5	7,9
56	August	-10,4	-10,3	-10,5	-10,0	-11,6	-12,3	-18,1	-10,0	1,7
57	September	-3,8	-3,7	-6,2	0,6	-3,9	-8,9	-36,5	7,1	33,7
58	Oktober	-5,6	-5,5	-6,9	-3,3	-4,6	-8,7	-29,2	3,5	31,2
59	November	-8,0	-8,0	-8,9	-6,6	-9,1	-11,2	-29,3	-5,4	32,4
60	Dezember	-9,3	-9,2	-5,8	-14,4	-15,9	-8,0	-35,2	-27,5	-6,5
61	2003 Januar	-16,5	-16,4	-15,6	-18,1	-20,4	-14,7	-35,4	-31,0	-44,1
62	Februar	-14,5	-14,5	-14,0	-15,5	-14,4	-14,7	-36,8	-13,9	7,9
63	März	-8,4	-8,4	-10,2	-5,0	-7,3	-10,1	-1,0	-1,4	28,9
64	April	-5,4	-5,3	-6,0	-4,2	-7,9	-8,6	-22,8	-6,6	8,7
65	Mai	-4,2	-4,1	-5,0	-2,5	-5,0	-9,8	-34,1	5,3	21,6
66	Juni	-8,0	-7,8	-9,6	-4,8	-10,7	-15,1	-15,0	-2,1	-2,5

*) Ab März 2003 vorläufige Ergebnisse.

erstattung
arbeiten, Hoch- und Tiefbau
nach Art der Bauten und Auftraggebern *)
Betriebe -
EUR
L A N D

Wohnungs- bau	Öffentlicher und Straßenbau							Lfd. Nr.
	zusammen	Hochbau	davon für		Tiefbau	davon		
			Organisationen ohne Erwerbszweck	Körperschaften des öffentlichen Rechts		Straßen- bau	sonstiger Tiefbau	
12 131,4	10 893,8	2 401,2	483,4	1 917,8	8 492,6	4 278,1	4 214,5	01
11 032,1	10 253,1	2 357,0	442,3	1 914,8	7 896,1	3 971,1	3 925,0	02
2 696,6	2 466,6	517,7	88,9	428,8	1 948,9	1 028,5	920,4	03
2 794,2	2 769,7	556,8	122,1	434,6	2 212,9	1 159,4	1 053,5	04
2 664,8	2 640,6	522,2	99,7	422,5	2 118,4	1 115,8	1 002,6	05
2 588,9	2 590,3	514,0	95,4	418,6	2 076,3	1 094,3	981,9	06
2 774,9	2 848,1	551,1	103,9	447,2	2 297,0	1 225,1	1 071,9	07
2 806,5	2 954,2	583,6	120,4	463,2	2 370,6	1 253,7	1 116,8	08
2 666,9	2 661,7	569,9	108,4	461,4	2 091,8	1 062,3	1 029,5	09
1 504,4	1 215,6	306,9	66,4	240,5	908,7	450,4	458,3	10
1 511,2	1 266,0	352,7	69,2	283,5	913,3	391,3	522,0	11
1 984,0	1 692,6	392,0	80,9	311,1	1 300,6	626,1	674,5	12
2 294,8	2 135,7	462,0	83,3	378,7	1 673,7	859,0	814,6	13
2 291,0	2 196,0	437,7	93,4	344,3	1 758,3	919,3	839,0	14
2 546,2	2 387,9	449,9	90,2	359,7	1 938,0	1 031,9	906,1	15
2 674,9	2 650,1	516,5	97,8	418,6	2 133,6	1 144,7	989,0	16
2 416,2	2 382,3	474,8	90,3	384,5	1 907,5	1 013,5	894,1	17
2 467,2	2 528,7	500,8	96,5	404,3	2 027,9	1 091,8	936,1	18
2 605,0	2 679,0	530,5	109,2	421,3	2 148,5	1 151,4	997,1	19
2 605,9	2 735,7	534,6	117,3	417,3	2 201,2	1 143,0	1 058,2	20
2 582,0	2 497,3	511,9	107,8	404,1	1 985,4	980,1	1 005,2	21
1 253,9	1 097,3	264,0	49,9	214,1	833,3	401,7	431,6	22
1 319,8	1 054,9	292,5	63,8	228,7	762,4	305,2	457,2	23
1 743,9	1 597,2	387,2	70,1	317,1	1 209,9	571,1	638,9	24
2 106,6	2 155,2	531,4	76,2	455,2	1 623,8	820,2	803,6	25
2 257,7	2 068,5	419,7	85,9	333,8	1 648,8	875,2	773,6	26
2 350,3	2 280,0	462,2	96,4	365,8	1 817,8	997,8	820,0	27
über Vormonat in %								
3,6	6,5	8,5	-8,6	12,9	5,9	8,9	2,8	28
3,6	12,3	7,5	37,3	1,4	13,5	12,7	14,5	29
-4,6	-4,7	-6,2	-18,4	-2,8	-4,3	-3,8	-4,8	30
-2,8	-1,9	-1,6	-4,3	-0,9	-2,0	-1,9	-2,1	31
7,2	10,0	7,2	8,9	6,8	10,6	11,9	9,2	32
1,1	3,7	5,9	15,8	3,6	3,2	2,3	4,2	33
-5,0	-9,9	-2,4	-9,9	-0,4	-11,8	-15,3	-7,8	34
-43,6	-54,3	-46,1	-38,8	-47,9	-56,6	-57,6	-55,5	35
0,5	4,1	14,9	4,3	17,8	0,5	-13,1	13,9	36
31,3	33,7	11,1	16,9	9,7	42,4	60,0	29,2	37
15,7	26,2	17,9	3,0	21,7	28,7	37,2	20,8	38
-0,2	2,8	-5,3	12,0	-9,1	5,1	7,0	3,0	39
11,1	8,7	2,8	-3,4	4,5	10,2	12,3	8,0	40
5,1	11,0	14,8	8,5	16,4	10,1	10,9	9,2	41
-9,7	-10,1	-8,1	-7,7	-8,1	-10,6	-11,5	-9,6	42
2,1	6,1	5,5	6,9	5,1	6,3	7,7	4,7	43
5,6	5,9	5,9	13,2	4,2	5,9	5,5	6,5	44
0,0	2,1	0,8	7,4	-1,0	2,5	-0,7	6,1	45
-0,9	-8,7	-4,2	-8,1	-3,2	-9,8	-14,2	-5,0	46
-51,4	-56,1	-48,4	-53,7	-47,0	-58,0	-59,0	-57,1	47
5,3	-3,9	10,8	27,8	6,8	-8,5	-24,0	5,9	48
32,1	51,4	32,4	9,9	38,6	58,7	87,1	39,7	49
20,8	34,9	37,2	8,7	43,5	34,2	43,6	25,8	50
7,2	-4,0	-21,0	12,7	-26,7	1,5	6,7	-3,7	51
4,1	10,2	10,1	12,3	9,6	10,2	14,0	6,0	52
Vorjahreszeitraum in %								
-9,1	-5,9	-1,8	-8,5	-0,2	-7,0	-7,2	-6,9	53
-5,6	-3,2	-13,1	1,4	-16,1	-0,6	0,3	-1,6	54
-4,3	-4,3	-7,2	-19,9	-3,7	-3,6	-1,3	-6,1	55
-9,3	-9,8	-9,1	-9,4	-9,0	-10,0	-9,2	-10,8	56
-4,7	-2,4	-2,6	1,1	-3,4	-2,3	-0,2	-4,7	57
-6,1	-5,9	-3,7	5,1	-5,8	-6,5	-6,0	-7,0	58
-7,1	-7,4	-8,4	-2,6	-9,9	-7,1	-8,8	-5,3	59
-3,2	-6,2	-10,2	-0,6	-12,4	-5,1	-7,7	-2,4	60
-16,7	-9,7	-14,0	-24,8	-11,0	-8,3	-10,8	-5,8	61
-12,7	-16,7	-17,1	-7,9	-19,3	-16,5	-22,0	-12,4	62
-12,1	-5,6	-1,2	-13,4	1,9	-7,0	-8,8	-5,3	63
-8,2	0,9	15,0	-8,6	20,2	-3,0	-4,5	-1,3	64
-1,5	-5,8	-4,1	-8,0	-3,1	-6,2	-4,8	-7,8	65
-7,7	-4,5	2,8	6,9	1,7	-6,2	-3,3	-9,5	66

Baubericht
1 Vorbereitende Baustellen
1.4 Umsatz insgesamt, baugewerblicher Umsatz
- Alle
Mill.
FRUHERES

Lfd. Nr.	Zeitraum	Gesamtumsatz	Baugewerblicher Umsatz				Gewerblicher Bau				
			insgesamt	davon im		zusammen	Hochbau	dar. für Unternehmen der Bahn und Post	Tiefbau	dar. für Unternehmen der Bahn und Post	
				Hochbau	Tiefbau						
01	2002 Jan.-Juni	29 481,6	29 061,2	19 289,4	9 771,8	11 224,6	7 790,5	164,7	3 434,1	829,9	
02	2003 Jan.-Juni	27 142,3	26 770,5	17 832,8	8 937,7	10 051,1	6 987,7	117,0	3 063,4	780,4	
03	2001 Juni	6 365,7	6 270,1	4 112,2	2 158,0	2 333,4	1 634,5	42,5	698,9	141,3	
04	Juli	6 777,8	6 665,5	4 274,2	2 391,3	2 376,3	1 642,0	46,5	734,3	153,7	
05	August	6 475,2	6 380,8	4 140,3	2 240,5	2 398,2	1 701,8	33,0	696,5	146,2	
06	September	6 364,5	6 266,3	4 071,3	2 195,0	2 322,3	1 654,2	45,5	668,1	129,7	
07	Oktober	6 856,7	6 755,8	4 344,4	2 411,4	2 449,7	1 719,3	36,2	730,4	152,7	
08	November	7 057,5	6 961,0	4 406,5	2 554,5	2 581,1	1 738,1	34,7	843,0	170,4	
09	Dezember	6 891,4	6 805,4	4 327,7	2 477,7	2 658,4	1 732,2	37,1	926,3	264,7	
10	2002 Januar	3 825,2	3 776,3	2 489,0	1 287,3	1 592,6	1 026,9	22,8	565,6	207,7	
11	Februar	3 802,8	3 756,4	2 623,2	1 133,3	1 600,2	1 143,2	28,1	457,0	102,8	
12	März	4 680,2	4 616,9	3 112,8	1 504,1	1 767,1	1 241,6	22,4	525,5	107,3	
13	April	5 518,5	5 437,7	3 573,2	1 864,5	2 042,4	1 420,6	29,1	621,8	130,8	
14	Mai	5 544,9	5 458,1	3 577,0	1 881,1	2 018,6	1 423,4	30,5	595,2	125,4	
15	Juni	6 109,9	6 015,7	3 914,3	2 101,5	2 203,8	1 534,8	31,8	669,0	155,8	
16	Juli	6 541,1	6 442,9	4 165,1	2 277,8	2 334,5	1 623,0	23,1	711,5	152,9	
17	August	5 915,9	5 837,2	3 795,5	2 041,6	2 169,8	1 518,4	22,4	651,4	137,4	
18	September	6 137,6	6 050,0	3 887,7	2 162,3	2 250,7	1 543,5	22,0	707,2	176,6	
19	Oktober	6 448,8	6 359,7	4 041,8	2 317,9	2 344,1	1 579,6	24,2	764,5	204,3	
20	November	6 555,3	6 469,0	4 092,6	2 376,4	2 358,2	1 574,3	21,9	783,8	220,4	
21	Dezember	6 473,6	6 398,1	4 172,1	2 226,1	2 376,3	1 633,0	24,1	743,3	218,9	
22	2003 Januar	3 196,2	3 158,9	2 154,6	1 004,3	1 262,4	909,4	12,4	353,0	103,6	
23	Februar	3 332,3	3 291,3	2 313,2	978,1	1 379,4	988,7	12,5	390,6	113,3	
24	März	4 337,6	4 276,7	2 872,9	1 403,9	1 679,8	1 165,2	24,7	514,6	142,0	
25	April	5 358,6	5 283,2	3 501,7	1 781,5	1 895,8	1 331,6	24,5	564,1	137,3	
26	Mai	5 371,0	5 291,5	3 474,0	1 817,5	1 918,6	1 311,3	20,9	607,2	143,8	
27	Juni	5 546,6	5 468,9	3 516,5	1 952,4	1 915,2	1 281,5	22,0	633,7	140,3	
Veränderung gegen											
28	2001 Juni	4,2	4,3	2,8	7,2	4,6	2,9	0,6	9,0	9,6	
29	Juli	6,5	6,3	3,9	10,8	1,8	0,5	9,5	5,1	8,7	
30	August	-4,5	-4,3	-3,1	-6,3	0,9	3,6	-29,2	-5,2	-4,9	
31	September	-1,7	-1,8	-1,7	-2,0	-3,2	-2,8	38,1	-4,1	-11,3	
32	Oktober	7,7	7,8	6,7	9,9	5,5	3,9	-20,5	9,3	17,7	
33	November	2,9	3,0	1,4	5,9	5,4	1,1	-4,2	15,4	11,6	
34	Dezember	-2,4	-2,2	-1,8	-3,0	3,0	-0,3	7,0	9,9	55,3	
35	2002 Januar	-44,5	-44,5	-42,5	-48,0	-40,1	-40,7	-38,7	-38,9	-21,5	
36	Februar	-0,6	-0,5	5,4	-12,0	0,5	11,3	23,5	-19,2	-50,5	
37	März	23,1	22,9	18,7	32,7	10,4	8,6	-20,2	15,0	4,4	
38	April	17,9	17,8	14,8	24,0	15,6	14,4	30,1	18,3	21,9	
39	Mai	0,5	0,4	0,1	0,9	-1,2	0,2	4,5	-4,3	-4,1	
40	Juni	10,2	10,2	9,4	11,7	9,2	7,8	4,5	12,4	24,2	
41	Juli	7,1	7,1	6,4	8,4	5,9	5,7	-27,3	6,3	-1,9	
42	August	-9,6	-9,4	-8,9	-10,4	-7,1	-6,4	-3,1	-8,4	-10,1	
43	September	3,7	3,6	2,4	5,9	3,7	1,7	-1,9	8,6	28,5	
44	Oktober	5,1	5,1	4,0	7,2	4,2	2,3	9,9	8,1	15,7	
45	November	1,7	1,7	1,3	2,5	0,6	-0,3	-9,6	2,5	7,9	
46	Dezember	-1,2	-1,1	1,9	-6,3	0,8	3,7	10,3	-5,2	-0,7	
47	2003 Januar	-50,6	-50,6	-48,4	-54,9	-46,9	-44,3	-48,6	-52,5	-52,7	
48	Februar	4,3	4,2	7,4	-2,6	9,3	8,7	0,7	10,7	9,4	
49	März	30,2	29,9	24,2	43,5	21,8	17,8	98,3	31,7	25,4	
50	April	23,5	23,5	21,9	26,9	12,9	14,3	-0,7	9,6	-3,3	
51	Mai	0,2	0,2	-0,8	2,0	1,2	-1,5	-14,7	7,6	4,7	
52	Juni	3,3	3,4	1,2	7,4	-0,2	-2,3	4,9	4,4	-2,4	
Veränderung gegenüber											
53	2003 Jan.-Juni	-7,9	-7,9	-7,6	-8,5	-10,5	-10,3	-28,9	-10,8	-6,0	
54	2002 Juni	-4,0	-4,1	-4,8	-2,6	-5,6	-6,1	-25,1	-4,3	10,3	
55	Juli	-3,5	-3,3	-2,6	-4,7	-1,8	-1,2	-50,3	-3,1	-0,5	
56	August	-8,6	-8,5	-8,3	-8,9	-9,5	-10,8	-32,0	-6,5	-6,0	
57	September	-3,6	-3,5	-4,5	-1,5	-3,1	-6,7	-51,7	5,8	36,1	
58	Oktober	-5,9	-5,9	-7,0	-3,9	-4,3	-8,1	-33,2	4,7	33,8	
59	November	-7,1	-7,1	-7,1	-7,0	-8,6	-9,4	-37,0	-7,0	29,3	
60	Dezember	-6,1	-6,0	-3,6	-10,2	-10,6	-5,7	-35,0	-19,8	-17,3	
61	2003 Januar	-16,4	-16,3	-13,4	-22,0	-20,7	-11,4	-45,6	-37,6	-50,1	
62	Februar	-12,4	-12,4	-11,8	-13,7	-13,8	-13,5	-55,6	-14,5	10,1	
63	März	-7,3	-7,4	-7,7	-6,7	-4,9	-6,2	10,3	-2,1	32,3	
64	April	-2,9	-2,8	-2,0	-4,4	-7,2	-6,3	-15,8	-9,3	5,0	
65	Mai	-3,1	-3,1	-2,9	-3,4	-5,0	-7,9	-31,2	2,0	14,6	
66	Juni	-9,2	-9,1	-10,2	-7,1	-13,1	-16,5	-31,0	-5,3	-9,9	

*) Ab März 2003 vorläufige Ergebnisse.

erstattung
arbeiten, Hoch- und Tiefbau
nach Art der Bauten und Auftraggebern *)

Betriebe -

EUR

BUNDES GEBIET

Wohnungs- bau	Öffentlicher und Straßenbau							Lfd. Nr.
	zusammen	Hochbau	davon für		Tiefbau	davon		
			Organisationen ohne Erwerbszweck	Körperschaften des öffentlichen Rechts		Straßen- bau	sonstiger Tiefbau	
9 757,1	8 079,6	1 741,8	355,6	1 386,3	6 337,8	3 152,4	3 185,3	01
9 095,2	7 624,2	1 749,9	324,6	1 425,3	5 874,3	2 909,1	2 965,2	02
2 122,4	1 814,4	355,2	65,2	290,0	1 459,1	748,8	710,4	03
2 211,3	2 077,9	420,9	95,5	325,4	1 657,0	854,4	802,6	04
2 056,9	1 925,6	381,6	72,8	308,8	1 544,0	795,0	749,0	05
2 036,7	1 907,2	380,4	70,7	309,7	1 526,9	782,7	744,2	06
2 220,8	2 085,2	404,2	74,5	329,7	1 681,0	873,3	807,6	07
2 245,3	2 134,7	423,2	89,5	333,7	1 711,5	878,7	832,8	08
2 164,3	1 982,7	431,2	80,3	351,0	1 551,5	781,9	769,6	09
1 231,3	952,4	230,7	50,2	180,5	721,7	370,0	351,7	10
1 222,2	934,1	257,8	49,7	208,2	676,3	291,0	385,3	11
1 587,8	1 262,0	283,4	58,2	225,2	978,7	466,8	511,9	12
1 829,9	1 565,4	322,8	61,1	261,7	1 242,6	626,0	616,7	13
1 831,1	1 608,5	322,5	67,9	254,6	1 285,9	661,3	624,7	14
2 054,8	1 757,2	324,7	68,5	256,1	1 432,5	737,4	695,1	15
2 162,4	1 946,0	379,7	73,0	306,7	1 566,4	812,2	754,2	16
1 937,0	1 730,4	340,2	70,5	269,7	1 390,2	723,7	666,5	17
1 989,3	1 810,0	354,9	68,6	286,3	1 455,1	757,9	697,2	18
2 080,7	1 934,9	381,6	81,5	300,0	1 553,3	809,7	743,7	19
2 146,8	1 964,0	371,5	88,8	282,6	1 592,5	803,3	789,2	20
2 164,6	1 857,2	374,4	80,2	294,2	1 482,7	723,4	759,3	21
1 049,7	846,8	195,5	37,3	158,2	651,3	331,9	319,3	22
1 109,8	802,2	214,7	47,1	167,7	587,5	235,5	352,0	23
1 428,2	1 168,7	279,5	49,0	230,5	889,2	407,5	481,7	24
1 749,0	1 638,4	421,0	55,0	366,0	1 217,4	596,5	620,9	25
1 861,3	1 511,6	301,4	62,7	238,6	1 210,2	628,5	581,7	26
1 897,2	1 656,5	337,8	73,6	264,2	1 318,7	709,1	609,6	27
über Vormonat in %								
3,5	4,8	-1,0	-11,8	1,8	6,4	8,9	3,8	28
4,2	14,5	18,5	46,4	12,2	13,6	14,1	13,0	29
-7,0	-7,3	-9,3	-23,8	-5,1	-6,8	-7,0	-6,7	30
-1,0	-1,0	-0,3	-2,8	0,3	-1,1	-1,5	-0,6	31
9,0	9,3	6,3	5,3	6,5	10,1	11,6	8,5	32
1,1	2,4	4,7	20,1	1,2	1,8	0,6	3,1	33
-3,6	-7,1	1,9	-10,3	5,2	-9,4	-11,0	-7,6	34
-43,1	-52,0	-46,5	-37,5	-48,6	-53,5	-52,7	-54,3	35
-0,7	-1,9	11,8	-1,0	15,3	-6,3	-21,3	9,5	36
29,9	35,1	9,9	17,1	8,2	44,7	60,4	32,9	37
15,2	24,0	13,9	5,0	16,2	27,0	34,1	20,5	38
0,1	2,8	-0,1	11,1	-2,7	3,5	5,6	1,3	39
12,2	9,2	0,7	1,0	0,6	11,4	11,5	11,3	40
5,2	10,7	17,0	6,5	19,8	9,3	10,1	8,5	41
-10,4	-11,1	-10,4	-3,4	-12,1	-11,2	-10,9	-11,6	42
2,7	4,6	4,3	-2,7	6,2	4,7	4,7	4,6	43
4,6	6,9	7,5	18,9	4,8	6,7	6,8	6,7	44
3,2	1,5	-2,7	8,9	-5,8	2,5	-0,8	6,1	45
0,8	-5,4	0,8	-9,7	4,1	-6,9	-9,9	-3,8	46
-51,5	-54,4	-47,8	-53,5	-46,2	-56,1	-54,1	-57,9	47
5,7	-5,3	9,8	26,2	5,9	-9,8	-29,1	10,2	48
28,7	45,7	30,2	4,1	37,5	51,4	73,1	36,8	49
22,5	40,2	50,7	12,4	58,8	36,9	46,4	28,9	50
6,4	-7,7	-28,4	14,0	-34,8	-0,6	5,4	-6,3	51
1,9	9,6	12,1	17,3	10,7	9,0	12,8	4,8	52
Vorjahreszeitraum in %								
-6,8	-5,6	0,5	-8,7	2,8	-7,3	-7,7	-6,9	53
-3,2	-3,2	-8,6	5,1	-11,7	-1,8	-1,5	-2,1	54
-2,2	-6,3	-9,8	-23,6	-5,7	-5,5	-4,9	-6,0	55
-5,8	-10,1	-10,9	-3,1	-12,7	-10,0	-9,0	-11,0	56
-2,3	-5,1	-6,7	-3,0	-7,6	-4,7	-3,2	-6,3	57
-6,3	-7,2	-5,6	9,5	-9,0	-7,6	-7,3	-7,9	58
-4,4	-8,0	-12,2	-0,7	-15,3	-7,0	-8,6	-5,2	59
0,0	-6,3	-13,2	-0,1	-16,2	-4,4	-7,5	-1,3	60
-14,8	-11,1	-15,2	-25,7	-12,3	-9,8	-10,3	-9,2	61
-9,2	-14,1	-16,7	-5,3	-19,5	-13,1	-19,1	-8,6	62
-10,1	-7,4	-1,4	-15,8	2,4	-9,1	-12,7	-5,9	63
-4,4	4,7	30,4	-9,9	39,9	-2,0	-4,7	0,7	64
1,7	-6,0	-6,6	-7,6	-6,3	-5,9	-5,0	-6,9	65
-7,7	-5,7	4,0	7,3	3,2	-7,9	-3,8	-12,3	66

Baubericht
1 Vorbereitende Baustellen
1.4 Umsatz insgesamt, baugewerblicher Umsatz
- Alle
Mill.
NEUE LÄNDER

Lfd. Nr.	Zeitraum	Gesamtumsatz	Baugewerblicher Umsatz			Gewerblicher Bau				
			insgesamt	davon im		zusammen	Hochbau	dar. für Unternehmen der Bahn und Post	Tiefbau	dar. für Unternehmen der Bahn und Post
				Hochbau	Tiefbau					
01	2002 Jan.-Juni	8 396,1	8 279,4	4 916,6	3 362,7	3 090,8	1 882,9	61,5	1 207,9	285,9
02	2003 Jan.-Juni	7 425,8	7 329,2	4 069,2	3 260,0	2 763,4	1 525,2	53,7	1 238,2	331,7
03	2001 Juni	1 915,4	1 884,9	1 128,4	756,5	658,4	391,8	10,8	266,7	51,2
04	Juli	1 995,3	1 967,4	1 137,2	830,2	692,7	418,5	19,1	274,2	45,8
05	August	2 137,0	2 108,1	1 202,6	905,5	785,2	454,1	9,4	331,1	56,5
06	September	1 959,3	1 928,5	1 100,9	827,6	693,3	415,1	9,8	278,2	62,1
07	Oktober	2 056,5	2 025,5	1 098,4	927,0	708,5	397,5	16,4	311,0	65,3
08	November	2 193,5	2 163,6	1 153,5	1 010,1	782,9	431,9	14,1	351,0	74,2
09	Dezember	2 180,1	2 151,1	1 062,3	1 088,8	969,5	421,1	14,5	548,4	83,9
10	2002 Januar	921,1	907,8	591,5	316,3	371,5	242,2	9,5	129,3	33,5
11	Februar	1 050,8	1 035,2	646,8	388,4	414,3	262,9	10,1	151,4	34,4
12	März	1 361,5	1 341,8	832,8	509,0	515,0	327,9	9,3	187,1	41,0
13	April	1 624,8	1 602,7	945,8	656,9	567,5	341,7	11,8	225,8	48,3
14	Mai	1 662,3	1 641,1	929,4	711,8	593,7	354,3	10,6	239,4	55,4
15	Juni	1 775,6	1 750,8	970,4	780,4	628,7	353,8	10,1	274,9	73,3
16	Juli	1 886,1	1 862,3	1 023,7	838,7	645,8	374,4	12,4	271,4	62,3
17	August	1 798,3	1 776,1	985,5	790,7	645,0	371,6	12,3	273,3	68,8
18	September	1 871,2	1 844,7	965,9	878,8	648,2	342,1	13,1	306,1	80,0
19	Oktober	1 960,9	1 936,0	1 027,2	908,8	667,6	354,0	13,1	313,6	81,8
20	November	1 952,3	1 928,9	974,7	954,2	698,0	352,5	12,7	345,5	103,3
21	Dezember	1 751,9	1 731,4	903,6	827,8	673,9	348,7	9,4	325,2	107,1
22	2003 Januar	766,1	755,1	446,3	308,8	300,4	173,7	8,5	126,7	31,1
23	Februar	817,8	807,2	498,9	308,2	344,5	211,1	11,7	133,3	34,8
24	März	1 195,6	1 179,0	670,1	508,9	434,8	246,6	6,7	188,2	49,2
25	April	1 401,2	1 382,2	747,9	634,4	507,9	280,0	7,1	227,9	57,3
26	Mai	1 534,6	1 516,1	806,2	709,9	562,9	291,6	6,1	271,3	76,1
27	Juni	1 710,6	1 689,6	899,8	789,8	613,0	322,3	13,7	290,7	83,2
Veränderung gegen										
28	2001 Juni	6,5	6,2	7,5	4,4	3,6	3,4	-16,5	4,1	0,3
29	Juli	4,2	4,4	0,8	9,7	5,2	6,8	77,2	2,8	-10,6
30	August	7,1	7,1	5,7	9,1	13,4	8,5	-50,6	20,7	23,5
31	September	-8,3	-8,5	-8,5	-8,6	-11,7	-8,6	3,8	-16,0	9,9
32	Oktober	5,0	5,0	-0,2	12,0	2,2	-4,2	68,1	11,8	5,0
33	November	6,7	6,8	5,0	9,0	10,5	8,6	-14,0	12,9	13,6
34	Dezember	-0,6	-0,6	-7,9	7,8	23,8	-2,5	3,0	56,2	13,2
35	2002 Januar	-57,7	-57,8	-44,3	-70,9	-61,7	-42,5	-34,6	-76,4	-60,1
36	Februar	14,1	14,0	9,4	22,8	11,5	8,6	6,1	17,1	2,9
37	März	29,6	29,6	28,7	31,1	24,3	24,7	-7,7	23,6	19,1
38	April	19,3	19,4	13,6	29,0	10,2	4,2	26,9	20,7	17,6
39	Mai	2,3	2,4	-1,7	8,4	4,6	3,7	-10,5	6,0	14,7
40	Juni	6,8	6,7	4,4	9,6	5,9	-0,1	-4,1	14,8	32,4
41	Juli	6,2	6,4	5,5	7,5	2,7	5,8	22,5	-1,3	-15,0
42	August	-4,7	-4,6	-3,7	-5,7	-0,1	-0,7	-1,1	0,7	10,4
43	September	4,1	3,9	-2,0	11,1	0,5	-7,9	7,0	12,0	16,2
44	Oktober	4,8	5,0	6,4	3,4	3,0	3,5	-0,4	2,5	2,2
45	November	-0,4	-0,4	-5,1	5,0	4,5	-0,4	-3,3	10,2	26,4
46	Dezember	-10,3	-10,2	-7,3	-13,2	-3,5	-1,1	-26,1	-5,9	3,6
47	2003 Januar	-56,3	-56,4	-50,6	-62,7	-55,4	-50,2	-9,6	-61,0	-71,0
48	Februar	6,8	6,9	11,8	-0,2	14,7	21,6	38,2	5,2	12,0
49	März	46,2	46,1	34,3	65,1	26,2	16,8	-42,6	41,1	41,3
50	April	17,2	17,2	11,6	24,7	16,8	13,5	5,9	21,1	16,3
51	Mai	9,5	9,7	7,8	11,9	10,8	4,2	-14,1	19,0	32,8
52	Juni	11,5	11,4	11,6	11,2	8,9	10,5	124,8	7,1	9,4
Veränderung gegenüber										
53	2003 Jan.-Juni	-11,6	-11,5	-17,2	-3,1	-10,6	-19,0	-12,6	2,5	16,0
54	2002 Juni	-7,3	-7,1	-14,0	3,2	-4,5	-9,7	-5,7	3,1	43,2
55	Juli	-5,5	-5,3	-10,0	1,0	-6,8	-10,5	-34,8	-1,0	36,2
56	August	-15,8	-15,7	-18,1	-12,7	-17,9	-18,2	30,5	-17,4	21,7
57	September	-4,5	-4,3	-12,3	6,2	-6,5	-17,6	34,5	10,0	28,7
58	Oktober	-4,6	-4,4	-6,5	-2,0	-5,8	-10,9	-20,3	0,8	25,3
59	November	-11,0	-10,8	-15,5	-5,5	-10,8	-18,4	-10,4	-1,6	39,3
60	Dezember	-19,6	-19,5	-14,9	-24,0	-30,5	-17,2	-35,7	-40,7	27,6
61	2003 Januar	-16,8	-16,8	-24,5	-2,4	-19,1	-28,3	-11,1	-2,0	-7,1
62	Februar	-22,2	-22,0	-22,9	-20,6	-16,9	-19,7	15,7	-11,9	1,2
63	März	-12,2	-12,1	-19,5	0,0	-15,6	-24,8	-28,1	0,6	20,0
64	April	-13,8	-13,8	-20,9	-3,4	-10,5	-18,1	-40,0	0,9	18,6
65	Mai	-7,7	-7,6	-13,3	-0,3	-5,2	-17,7	-42,4	13,3	37,3
66	Juni	-3,7	-3,5	-7,3	1,2	-2,5	-8,9	35,1	5,8	13,5

*) Ab März 2003 vorläufige Ergebnisse.

erstattung
arbeiten, Hoch- und Tiefbau
nach Art der Bauten und Auftraggebern *)
Betriebe -
EUR
UND BERLIN - OST

Wohnungs- bau	Öffentlicher und Straßenbau							Lfd. Nr.
	zusammen	Hochbau	davon für		Tiefbau	davon		
			Organisationen ohne Erwerbszweck	Körperschaften des öffentlichen Rechts		Straßen- bau	sonstiger Tiefbau	
2 374,4	2 814,2	659,4	127,9	531,5	2 154,9	1 125,7	1 029,1	01
1 936,9	2 628,9	607,2	117,7	489,5	2 021,8	1 062,0	959,7	02
574,2	652,3	162,5	23,7	138,8	489,8	279,7	210,1	03
582,9	691,8	135,9	26,6	109,3	556,0	305,0	250,9	04
607,9	715,0	140,6	26,9	113,7	574,4	320,8	253,6	05
552,2	683,1	133,6	24,7	109,0	549,4	311,7	237,8	06
554,1	762,9	146,9	29,4	117,4	616,0	351,8	264,3	07
561,2	819,5	160,4	30,9	129,5	659,1	375,0	284,0	08
502,6	679,0	138,6	28,2	110,5	540,4	280,4	259,9	09
273,0	263,2	76,2	16,2	60,0	187,0	80,4	106,6	10
289,1	331,8	94,9	19,6	75,3	237,0	100,3	136,7	11
396,2	430,6	108,7	22,8	85,9	322,0	159,4	162,6	12
464,9	570,3	139,3	22,2	117,0	431,0	233,1	198,0	13
459,9	587,5	115,1	25,5	89,7	472,3	258,0	214,3	14
491,4	630,7	125,2	21,7	103,6	505,5	294,5	211,0	15
512,5	704,1	136,8	24,9	111,9	567,3	332,5	234,8	16
479,2	652,0	134,6	19,8	114,9	517,3	289,8	227,6	17
477,8	718,7	145,9	27,9	118,0	572,7	333,8	238,9	18
524,3	744,1	148,9	27,7	121,3	595,1	341,7	253,4	19
459,1	771,7	163,1	28,5	134,6	608,6	339,7	269,0	20
417,4	640,1	137,5	27,6	109,9	502,6	256,7	245,9	21
204,2	250,5	68,5	12,6	55,8	182,1	69,8	112,3	22
210,0	252,7	77,8	16,7	61,1	174,9	69,7	105,2	23
315,7	428,5	107,8	21,2	86,6	320,7	163,5	157,2	24
357,5	516,8	110,4	21,2	89,2	406,4	223,7	182,7	25
396,3	556,9	118,3	23,1	95,2	438,6	246,7	191,9	26
453,1	623,5	124,5	22,9	101,6	499,1	288,6	210,4	27
über Vormonat in %								
3,9	11,2	37,3	1,3	46,1	4,6	8,7	-0,3	28
1,5	6,1	-16,4	12,3	-21,3	13,5	9,1	19,5	29
4,3	3,3	3,5	1,2	4,0	3,3	5,2	1,1	30
-9,2	-4,5	-4,9	-8,3	-4,1	-4,3	-2,8	-6,3	31
0,3	11,7	9,9	19,2	7,8	12,1	12,9	11,2	32
1,3	7,4	9,2	5,0	10,3	7,0	6,6	7,5	33
-10,4	-17,1	-13,6	-8,9	-14,7	-18,0	-25,2	-8,5	34
-45,7	-61,2	-45,0	-42,5	-45,7	-65,4	-71,3	-59,0	35
5,9	26,1	24,5	20,8	25,5	26,7	24,7	28,3	36
37,1	29,8	14,5	16,2	14,1	35,9	59,0	18,9	37
17,3	32,4	28,2	-2,3	36,2	33,9	46,2	21,8	38
-1,1	3,0	-17,3	14,5	-23,4	9,6	10,7	8,2	39
6,8	7,4	8,7	-15,0	15,5	7,0	14,1	-1,5	40
4,3	11,6	9,2	14,9	8,1	12,2	12,9	11,3	41
-6,5	-7,4	-1,6	-20,5	2,6	-8,8	-12,8	-3,1	42
-0,3	10,2	8,4	41,0	2,8	10,7	15,2	5,0	43
9,7	3,5	2,0	-0,8	2,7	3,9	2,4	6,1	44
-12,4	3,7	9,5	2,9	11,0	2,3	-0,6	6,1	45
-9,1	-17,1	-15,7	-3,1	-18,4	-17,4	-24,4	-8,6	46
-51,1	-60,9	-50,2	-54,2	-49,2	-63,8	-72,8	-54,3	47
2,8	0,9	13,7	32,5	9,4	-3,9	-0,1	-6,3	48
50,3	69,6	38,5	26,4	41,8	83,4	134,6	49,4	49
13,3	20,6	2,4	0,0	3,0	26,7	36,8	16,3	50
10,9	7,8	7,2	9,3	6,7	7,9	10,3	5,0	51
14,3	12,0	5,2	-1,1	6,7	13,8	17,0	9,6	52
Vorjahreszeitraum in %								
-18,4	-6,6	-7,9	-8,0	-7,9	-6,2	-5,7	-6,7	53
-14,4	-3,3	-22,9	-8,6	-25,4	3,2	5,3	0,4	54
-12,1	1,8	0,7	-6,5	2,4	2,0	9,0	-6,4	55
-21,2	-8,8	-4,2	-26,5	1,1	-9,9	-9,7	-10,3	56
-13,5	5,2	9,2	12,9	8,3	4,2	7,1	0,5	57
-5,4	-2,5	1,4	-6,0	3,3	-3,4	-2,9	-4,1	58
-18,2	-5,8	1,7	-7,9	4,0	-7,6	-9,4	-5,3	59
-17,0	-5,7	-0,8	-2,0	-0,5	-7,0	-8,5	-5,4	60
-25,2	-4,8	-10,2	-22,1	-7,0	-2,6	-13,2	5,3	61
-27,4	-23,8	-18,0	-14,5	-18,9	-26,2	-30,5	-23,1	62
-20,3	-0,5	-0,8	-7,0	0,8	-0,4	2,6	-3,3	63
-23,1	-9,4	-20,8	-4,8	-23,8	-5,7	-4,0	-7,7	64
-13,8	-5,2	2,7	-9,2	6,1	-7,1	-4,4	-10,4	65
-7,8	-1,1	-0,6	5,6	-1,9	-1,3	-2,0	-0,3	66

Baubericht
1 Vorbereitende Baustellen
1.4 Umsatz insgesamt, baugewerblicher Umsatz
- Alle
Mill.
DEUTSCHLAND

Lfd. Nr.	Zeitraum	Gesamtumsatz	Baugewerblicher Umsatz			Gewerblicher Bau				
			insgesamt	davon im		zusammen	Hochbau	dar. für Unternehmen der Bahn und Post	Tiefbau	dar. für Unternehmen der Bahn und Post
				Hochbau	Tiefbau					
										Deutsch
01	2002 Juni	7 885,5	7 766,5	4 884,6	2 881,9	2 832,5	1 888,6	42,0	943,9	229,2
02	2003 Mai	6 905,6	6 807,6	4 280,2	2 527,4	2 481,5	1 602,9	27,0	878,6	219,9
03	2003 Juni	7 257,1	7 158,5	4 416,3	2 742,2	2 528,2	1 603,7	35,7	924,4	223,5
										Früheres
04	2002 Juni	6 109,9	6 015,7	3 914,3	2 101,5	2 203,8	1 534,8	31,8	669,0	155,8
05	2003 Mai	5 371,0	5 291,5	3 474,0	1 817,5	1 918,6	1 311,3	20,9	607,2	143,8
06	2003 Juni	5 546,6	5 468,9	3 516,5	1 952,4	1 915,2	1 281,5	22,0	633,7	140,3
										Neue Länder
07	2002 Juni	1 775,6	1 750,8	970,4	780,4	628,7	353,8	10,1	274,9	73,3
08	2003 Mai	1 534,6	1 516,1	806,2	709,9	562,9	291,6	6,1	271,3	76,1
09	2003 Juni	1 710,6	1 689,6	899,8	789,8	613,0	322,3	13,7	290,7	83,2
										Baden-
10	2002 Juni	951,4	929,3	619,3	310,0	316,1	231,5	3,1	84,6	23,9
11	2003 Mai	849,8	837,4	575,3	262,0	265,3	191,3	1,6	74,0	28,8
12	2003 Juni	889,9	875,5	594,7	280,8	269,3	189,7	1,6	79,6	30,7
										Bay
13	2002 Juni	1 532,0	1 500,9	1 030,2	470,7	533,2	394,1	5,0	139,2	31,4
14	2003 Mai	1 295,6	1 263,1	853,4	409,7	449,8	303,2	2,0	146,7	31,2
15	2003 Juni	1 343,9	1 313,0	873,9	439,1	441,4	289,0	2,5	152,4	33,0
										Ber
16	2002 Juni	221,8	220,4	136,8	83,6	87,1	60,0	5,3	27,1	12,3
17	2003 Mai	174,3	173,3	113,3	60,0	81,2	57,8	3,1	23,4	14,9
18	2003 Juni	193,5	191,8	120,8	70,9	96,7	66,3	3,5	30,4	15,5
										Branden
19	2002 Juni	352,2	345,1	183,1	162,0	121,4	62,4	1,9	59,0	14,6
20	2003 Mai	296,8	293,0	161,2	131,8	97,8	50,7	0,8	47,1	8,2
21	2003 Juni	307,8	304,0	167,3	136,7	105,0	52,8	1,4	52,2	8,4
										Bre
22	2002 Juni	82,9	81,7	51,7	30,0	49,4	38,9	0,7	10,5	0,4
23	2003 Mai	42,8	42,5	21,6	20,9	21,4	13,7	0,0	7,7	1,8
24	2003 Juni	39,3	38,0	16,8	21,1	19,0	9,7	0,0	9,3	1,0
										Ham
25	2002 Juni	150,9	150,1	82,0	68,1	58,2	46,2	0,7	12,0	2,7
26	2003 Mai	140,9	140,4	88,6	51,8	66,1	53,9	1,1	12,2	1,7
27	2003 Juni	138,9	138,5	84,3	54,2	58,4	43,9	0,8	14,5	1,7
										Hes
28	2002 Juni	536,7	529,9	325,6	204,3	215,1	147,8	1,5	67,3	30,8
29	2003 Mai	526,3	521,1	339,4	181,7	178,0	128,4	2,0	49,6	22,7
30	2003 Juni	481,2	476,4	312,7	163,7	164,5	124,4	4,1	40,2	11,9

*) Ab März 2003 vorläufige Ergebnisse.

erstattung
arbeiten, Hoch- und Tiefbau
nach Art der Bauten und Auftraggebern *)
Betriebe -
EUR
NACH LANDERN

Wohnungs- bau	Öffentlicher und Straßenbau							Lfd. Nr.	
	zusammen	Hochbau	davon für		Tiefbau	davon			
			Organisationen ohne Erwerbszweck	Körperschaften des öffentlichen Rechts		Straßen- bau	sonstiger Tiefbau		
land									
	2 546,2	2 387,9	449,9	90,2	359,7	1 938,0	1 031,9	906,1	01
	2 257,7	2 068,5	419,7	85,9	333,8	1 648,8	875,2	773,6	02
	2 350,3	2 280,0	462,2	96,4	365,8	1 817,8	997,8	820,0	03
Bundesgebiet									
	2 054,8	1 757,2	324,7	68,5	256,1	1 432,5	737,4	695,1	04
	1 861,3	1 511,6	301,4	62,7	238,6	1 210,2	628,5	581,7	05
	1 897,2	1 656,5	337,8	73,6	264,2	1 318,7	709,1	609,6	06
und Berlin-Ost									
	491,4	630,7	125,2	21,7	103,6	505,5	294,5	211,0	07
	396,3	556,9	118,3	23,1	95,2	438,6	246,7	191,9	08
	453,1	623,5	124,5	22,9	101,6	499,1	288,6	210,4	09
Württemberg									
	339,3	273,9	48,5	8,8	39,7	225,4	127,1	98,3	10
	339,7	232,5	44,4	9,8	34,5	188,1	108,0	80,1	11
	347,8	258,5	57,2	13,8	43,4	201,3	113,4	87,8	12
ern									
	535,5	432,2	100,6	19,3	81,3	331,5	163,4	168,1	13
	469,2	344,0	81,0	16,5	64,5	263,0	136,3	126,7	14
	494,6	377,1	90,3	17,1	73,2	286,7	147,9	138,9	15
lin									
	58,2	75,2	18,6	3,0	15,6	56,6	23,5	33,1	16
	44,1	48,0	11,4	0,9	10,5	36,6	16,4	20,3	17
	37,3	57,8	17,2	1,1	16,2	40,5	17,4	23,1	18
burg									
	99,9	123,8	20,8	4,2	16,6	103,0	67,7	35,3	19
	92,4	102,8	18,1	5,5	12,6	84,7	49,0	35,7	20
	93,8	105,2	20,7	6,1	14,6	84,5	46,1	38,4	21
men									
	10,6	21,7	2,2	0,5	1,7	19,5	5,2	14,3	22
	6,0	15,1	1,9	0,3	1,6	13,2	5,7	7,5	23
	6,0	13,0	1,2	0,2	1,0	11,8	5,7	6,1	24
burg									
	32,4	59,5	3,4	0,4	3,0	56,1	13,8	42,3	25
	30,4	43,9	4,3	0,1	4,2	39,6	10,6	29,0	26
	34,7	45,4	5,6	1,3	4,4	39,7	9,7	30,0	27
sen									
	157,1	157,7	20,6	4,7	16,0	137,1	70,3	66,8	28
	184,5	158,6	26,5	4,6	21,9	132,1	63,3	68,7	29
	156,5	155,4	31,8	5,9	26,0	123,5	68,0	55,5	30

Baubericht
1 Vorbereitende Baustellen
1.4 Umsatz insgesamt, baugewerblicher Umsatz
- Alle
Mill.
DEUTSCHLAND

Lfd. Nr.	Zeitraum	Gesamtumsatz	Baugewerblicher Umsatz			Gewerblicher Bau				
			insgesamt	davon im		zusammen	Hochbau	dar. für Unternehmen der Bahn und Post	Tiefbau	dar. für Unternehmen der Bahn und Post
				Hochbau	Tiefbau					
Mecklenburg-										
01	2002 Juni	217,5	216,0	129,6	86,4	71,9	44,4	0,9	27,5	2,5
02	2003 Mai	160,5	159,0	87,1	71,9	50,7	27,4	0,1	23,3	2,9
03	Juni	180,1	179,2	99,0	80,2	53,5	28,2	0,1	25,3	2,5
Nieder										
04	2002 Juni	774,8	765,5	481,6	283,9	260,7	153,4	5,7	107,3	26,9
05	2003 Mai	705,7	697,7	451,9	245,8	252,5	161,2	3,5	91,3	18,9
06	Juni	768,6	761,6	470,4	291,2	266,4	161,8	3,8	104,6	27,4
Nordrhein-										
07	2002 Juni	1 236,8	1 223,4	801,9	421,5	523,9	350,1	8,7	173,8	23,7
08	2003 Mai	1 083,3	1 074,6	696,5	378,1	464,5	309,7	5,5	154,9	19,9
09	Juni	1 120,3	1 112,4	700,3	412,1	466,0	306,7	3,3	159,3	14,9
Rheinland-										
10	2002 Juni	381,6	377,4	223,3	154,1	108,6	73,8	2,7	34,8	7,1
11	2003 Mai	341,0	337,0	208,6	128,4	91,0	60,8	2,5	30,2	5,9
12	Juni	342,4	339,3	199,6	139,7	87,2	58,0	4,8	29,1	8,0
Saar										
13	2002 Juni	98,8	96,5	57,1	39,4	29,5	20,3	0,3	9,2	1,8
14	2003 Mai	78,8	76,2	39,9	36,3	24,2	14,6	-	9,5	2,1
15	Juni	79,4	76,9	39,0	37,9	28,5	17,5	0,0	11,0	3,1
Sach										
16	2002 Juni	541,9	536,3	298,7	237,7	209,1	112,6	2,3	96,5	26,9
17	2003 Mai	496,9	492,0	248,2	243,7	199,8	96,9	1,4	102,9	36,1
18	Juni	581,2	575,6	288,8	286,8	223,7	108,3	3,4	115,5	44,7
Sachsen-										
19	2002 Juni	301,9	296,5	155,7	140,8	105,5	57,3	1,2	48,1	16,4
20	2003 Mai	284,1	281,3	149,0	132,3	104,8	55,2	0,9	49,6	12,9
21	Juni	314,6	311,4	173,9	137,5	115,0	67,7	5,4	47,3	12,9
Schleswig-										
22	2002 Juni	228,5	226,1	158,0	68,1	58,1	39,4	0,7	18,7	4,9
23	2003 Mai	197,8	192,7	123,7	69,0	54,2	31,7	0,9	22,5	6,3
24	Juni	221,3	216,9	142,7	74,2	54,8	33,1	0,2	21,7	4,4
Thürin										
25	2002 Juni	275,8	271,3	150,0	121,3	84,8	56,4	1,1	28,4	3,0
26	2003 Mai	231,0	226,5	122,6	103,9	80,3	46,4	1,6	33,9	5,5
27	Juni	254,6	248,2	132,2	116,0	78,9	46,7	0,7	32,2	3,5

*) Ab März 2003 vorläufige Ergebnisse.

erstattung
arbeiten, Hoch- und Tiefbau
nach Art der Bauten und Auftraggebern *)
Betriebe -
EUR
NACH LANDERN

Wohnungs- bau	Öffentlicher und Straßenbau							Lfd. Nr.
	zusammen	Hochbau	davon für		Tiefbau	davon		
			Organisationen ohne Erwerbszweck	Körperschaften des öffentlichen Rechts		Straßen- bau	sonstiger Tiefbau	
Vorpommern								
71,1	73,0	14,2	2,1	12,0	58,8	39,2	19,6	01
47,0	61,3	12,7	2,1	10,6	48,7	32,2	16,4	02
56,3	69,4	14,5	3,9	10,6	54,9	37,1	17,9	03
sachsen								
292,6	212,2	35,6	7,7	28,0	176,6	93,5	83,1	04
257,1	188,1	33,6	5,4	28,1	154,5	81,8	72,6	05
273,3	222,0	35,4	5,5	29,8	186,6	98,2	88,4	06
Westfalen								
397,9	301,6	53,9	17,7	36,2	247,7	137,5	110,2	07
332,0	278,0	54,8	16,3	38,5	223,2	121,1	102,2	08
337,3	309,1	56,3	21,0	35,3	252,8	148,1	104,7	09
Pfalz								
118,1	150,7	31,4	4,7	26,7	119,3	68,8	50,5	10
117,9	128,1	29,8	4,7	25,1	98,2	52,5	45,7	11
109,3	142,8	32,2	4,6	27,7	110,6	64,1	46,4	12
land								
30,2	36,8	6,6	0,9	5,7	30,2	12,0	18,2	13
17,8	34,2	7,4	1,3	6,1	26,8	12,1	14,7	14
16,2	32,2	5,3	1,1	4,2	26,9	12,2	14,6	15
sen								
145,2	182,0	40,8	5,9	35,0	141,2	78,1	63,1	16
107,7	184,5	43,6	7,0	36,6	140,8	76,4	64,4	17
137,7	214,2	42,8	5,3	37,6	171,3	99,1	72,2	18
Anhalt								
77,1	113,9	21,2	4,0	17,2	92,7	52,3	40,4	19
75,8	100,7	18,0	4,4	13,6	82,7	46,5	36,2	20
88,8	107,6	17,3	3,5	13,8	90,3	50,8	39,5	21
Holstein								
111,2	56,8	7,4	1,6	5,8	49,4	29,2	20,3	22
82,5	56,0	9,5	3,3	6,2	46,5	27,4	19,1	23
100,4	61,7	9,2	2,5	6,7	52,5	33,0	19,5	24
gen								
69,6	116,9	24,0	4,7	19,3	92,9	50,3	42,6	25
53,5	92,7	22,7	3,6	19,1	70,0	35,8	34,2	26
60,3	108,9	25,1	3,6	21,5	83,8	46,9	36,9	27

Lfd. Nr.	Zeitraum	Auftragseingang			Gewerblicher Bau				
		insgesamt	davon im		zusammen	Hochbau	dar. für Unternehmen der Bahn und Post	Tiefbau	dar. für Unternehmen der Bahn und Post
			Hochbau	Tiefbau					
01	2002 Januar-Juni	26 554,8	14 409,7	12 145,1	11 357,5	7 382,5	113,7	3 975,0	1 270,8
02	2003 Januar-Juni	22 982,5	11 882,9	11 099,6	9 481,9	5 815,9	148,2	3 666,0	1 068,9
03	2001 Juni	5 819,8	3 255,1	2 564,8	2 197,9	1 451,8	35,1	746,2	167,9
04	Juli	4 863,1	2 675,5	2 187,6	2 033,8	1 408,7	35,1	625,0	121,1
05	August	4 956,5	2 666,6	2 290,0	2 054,7	1 431,1	26,0	623,6	140,3
06	September	5 007,2	2 764,4	2 242,8	2 094,7	1 429,9	56,2	664,8	141,3
07	Oktober	4 537,1	2 449,2	2 087,9	1 806,5	1 140,2	20,7	666,3	130,8
08	November	4 070,6	2 235,6	1 835,0	1 888,7	1 239,2	14,1	649,5	170,5
09	Dezember	3 906,9	2 223,1	1 683,8	1 783,8	1 285,6	21,5	498,2	137,0
10	2002 Januar	3 122,2	1 755,3	1 366,9	1 404,9	887,7	28,8	517,3	164,1
11	Februar	3 617,2	2 060,3	1 556,9	1 662,6	1 100,2	12,1	562,4	118,3
12	März	5 331,7	3 076,7	2 255,0	2 474,7	1 733,9	13,6	740,8	274,3
13	April	4 772,2	2 451,7	2 320,5	1 978,1	1 177,0	21,3	801,0	302,1
14	Mai	4 501,5	2 351,1	2 150,4	1 779,0	1 163,3	13,0	615,6	166,5
15	Juni	5 210,0	2 714,5	2 495,5	2 058,3	1 320,5	24,9	737,8	245,5
16	Juli	4 680,4	2 407,2	2 273,3	1 966,8	1 264,6	13,2	702,3	177,1
17	August	4 326,9	2 190,2	2 136,7	1 718,9	1 040,8	20,3	678,1	190,6
18	September	4 971,9	2 505,9	2 466,0	2 014,2	1 264,7	21,0	749,5	257,2
19	Oktober	4 165,6	1 976,7	2 188,9	1 714,9	944,3	43,2	770,6	251,8
20	November	3 675,8	1 874,0	1 801,8	1 510,2	843,4	27,2	666,8	229,6
21	Dezember	3 897,6	2 272,9	1 624,7	1 794,8	1 216,7	13,6	578,1	153,8
22	2003 Januar	2 813,9	1 561,4	1 252,5	1 257,4	817,4	9,4	440,0	123,3
23	Februar	3 166,8	1 749,7	1 417,2	1 360,9	897,5	14,2	463,4	110,2
24	März	4 280,0	2 209,2	2 070,9	1 702,8	1 045,4	59,3	657,4	184,7
25	April	4 066,7	2 095,1	1 971,6	1 659,0	1 013,9	22,6	645,1	171,9
26	Mai	4 081,4	2 037,4	2 044,0	1 682,0	966,0	17,4	716,0	240,7
27	Juni	4 573,6	2 230,2	2 343,4	1 819,7	1 075,7	25,2	744,0	238,1
Veränderung gegen									
28	2001 Juni	8,2	9,2	6,8	1,0	-4,0	-34,2	12,4	18,6
29	Juli	-16,4	-17,8	-14,7	-7,5	-3,0	-0,3	-16,2	-27,9
30	August	1,9	-0,3	4,7	1,0	1,6	-25,9	-0,2	15,9
31	September	1,0	3,7	-2,1	1,9	-0,1	116,1	6,6	0,7
32	Oktober	-9,4	-11,4	-6,9	-13,8	-20,3	-63,0	0,2	-7,4
33	November	-10,3	-8,7	-12,1	4,6	8,7	-32,1	-2,5	30,3
34	Dezember	-4,0	-0,6	-8,2	-5,6	3,7	53,0	-23,3	-19,6
35	2002 Januar	-20,1	-21,0	-18,8	-21,2	-30,9	33,6	3,8	19,8
36	Februar	15,9	17,4	13,9	18,3	23,9	-58,1	8,7	-27,9
37	März	47,4	49,3	44,8	48,8	57,6	12,8	31,7	131,8
38	April	-10,5	-20,3	2,9	-20,1	-32,1	56,5	8,1	10,1
39	Mai	-5,7	-4,1	-7,3	-10,1	-1,2	-38,9	-23,1	-44,9
40	Juni	15,7	15,5	16,1	15,7	13,5	91,9	19,8	47,5
41	Juli	-10,2	-11,3	-8,9	-4,4	-4,2	-47,2	-4,8	-27,8
42	August	-7,6	-9,0	-6,0	-12,6	-17,7	53,8	-3,4	7,6
43	September	14,9	14,4	15,4	17,2	21,5	3,6	10,5	34,9
44	Oktober	-16,2	-21,1	-11,2	-14,9	-25,3	105,5	2,8	-2,1
45	November	-11,8	-5,2	-17,7	-11,9	-10,7	-37,0	-13,5	-8,8
46	Dezember	6,0	21,3	-9,8	18,8	44,3	-50,1	-13,3	-33,0
47	2003 Januar	-27,8	-31,3	-22,9	-29,9	-32,8	-30,7	-23,9	-19,8
48	Februar	12,5	12,1	13,1	8,2	9,8	51,5	5,3	-10,6
49	März	35,2	26,3	46,1	25,1	16,5	316,7	41,9	67,7
50	April	-5,0	-5,2	-4,8	-2,6	-3,0	-61,9	-1,9	-6,9
51	Mai	0,4	-2,8	3,7	1,4	-4,7	-22,8	11,0	40,0
52	Juni	12,1	9,5	14,6	8,2	11,4	44,9	3,9	-1,1
Veränderung gegenüber									
53	2003 Januar-Juni	-13,5	-17,5	-8,6	-16,5	-21,2	30,4	-7,8	-15,9
54	2002 Juni	-10,5	-16,6	-2,7	-6,4	-9,0	-29,0	-1,1	46,2
55	Juli	-3,8	-10,0	3,9	-3,3	-10,2	-62,4	12,4	46,3
56	August	-12,7	-17,9	-6,7	-16,3	-27,3	-22,0	8,7	35,8
57	September	-0,7	-9,3	10,0	-3,8	-11,6	-62,6	12,7	82,1
58	Oktober	-8,2	-19,3	4,8	-5,1	-17,2	108,0	15,7	92,4
59	November	-9,7	-16,2	-1,8	-20,0	-31,9	93,1	2,7	34,7
60	Dezember	-0,2	2,2	-3,5	0,6	-5,4	-37,1	16,0	12,2
61	2003 Januar	-9,9	-11,0	-8,4	-10,5	-7,9	-67,4	-14,9	-24,9
62	Februar	-12,5	-15,1	-9,0	-18,1	-18,4	18,1	-17,6	-6,9
63	März	-19,7	-28,2	-8,2	-31,2	-39,7	336,3	-11,3	-32,7
64	April	-14,8	-14,5	-15,0	-16,1	-13,9	6,0	-19,5	-43,1
65	Mai	-9,3	-13,3	-4,9	-5,4	-17,0	34,0	16,3	44,6
66	Juni	-12,2	-17,8	-6,1	-11,6	-18,5	1,2	0,8	-3,0

erstattung
arbeiten, Hoch- und Tiefbau
der Bauten und Auftraggebern
Beschäftigten und mehr -
EUR
L A N D

Wohnungs- bau	Öffentlicher und Straßenbau							Lfd. Nr.
	zusammen	Hochbau	davon für		Tiefbau	davon		
			Organisationen ohne Erwerbszweck	Körperschaften des öffentlichen Rechts		Straßen- bau	sonstiger Tiefbau	
4 998,2	10 199,0	2 029,0	374,8	1 654,2	8 170,1	4 202,6	3 967,5	01
4 392,7	9 107,9	1 674,2	331,6	1 342,6	7 433,6	3 923,1	3 510,6	02
1 208,4	2 413,5	595,0	85,0	510,0	1 818,6	984,9	833,6	03
899,4	1 930,0	367,4	104,9	262,5	1 562,6	836,0	726,6	04
909,5	1 992,3	326,0	66,5	259,5	1 666,3	895,0	771,3	05
974,7	1 937,7	359,8	60,3	299,5	1 578,0	854,6	723,3	06
860,9	1 869,8	448,1	69,9	378,2	1 421,7	730,0	691,6	07
689,6	1 492,3	306,8	54,4	252,4	1 185,4	558,8	626,6	08
672,6	1 450,5	264,9	61,0	203,9	1 185,6	487,6	698,0	09
653,9	1 063,3	213,7	31,6	182,1	849,6	392,6	457,0	10
695,1	1 259,5	265,0	42,6	222,4	994,5	499,9	494,6	11
927,4	1 929,6	415,5	79,0	336,5	1 514,2	686,9	827,3	12
913,5	1 880,6	361,2	63,3	297,9	1 519,4	788,7	730,7	13
868,2	1 854,4	319,7	76,0	243,7	1 534,7	848,7	686,0	14
940,1	2 211,6	453,9	82,4	371,6	1 757,7	985,8	771,9	15
780,8	1 932,8	361,8	63,5	298,3	1 571,0	846,3	724,7	16
789,0	1 818,9	360,4	67,4	293,0	1 458,6	824,7	633,8	17
857,8	2 100,0	383,4	63,5	319,9	1 716,6	887,8	828,7	18
752,5	1 698,2	279,9	54,6	225,3	1 418,3	730,3	688,0	19
763,1	1 402,5	267,6	64,4	203,2	1 135,0	621,9	513,1	20
780,7	1 322,1	275,6	53,8	221,8	1 046,6	466,0	580,6	21
556,9	999,7	187,1	27,1	160,0	812,5	428,6	383,9	22
609,6	1 196,3	242,5	40,9	201,6	953,7	445,2	508,5	23
866,5	1 710,7	297,2	57,7	239,6	1 413,4	731,3	682,2	24
779,8	1 627,9	301,4	66,2	235,2	1 326,5	710,7	615,8	25
743,9	1 655,5	327,5	62,3	265,2	1 328,0	737,6	590,4	26
836,1	1 917,8	318,4	77,4	241,0	1 599,4	869,6	729,8	27
über Vormonat in %								
12,5	13,3	51,5	0,4	65,5	4,7	6,0	3,1	28
-25,6	-20,0	-38,2	23,4	-48,5	-14,1	-15,1	-12,8	29
1,1	3,2	-11,3	-36,7	-1,1	6,6	7,1	6,2	30
7,2	-2,7	10,4	-9,2	15,4	-5,3	-4,5	-6,2	31
-11,7	-3,5	24,5	15,9	26,3	-9,9	-14,6	-4,4	32
-19,9	-20,2	-31,5	-22,1	-33,3	-16,6	-23,5	-9,4	33
-2,5	-2,8	-13,7	12,0	-19,2	0,0	-12,7	11,4	34
-2,8	-26,7	-19,3	-48,1	-10,7	-28,3	-19,5	-34,5	35
6,3	18,4	24,0	34,6	22,2	17,0	27,3	8,2	36
33,4	53,2	56,8	85,5	51,3	52,3	37,4	67,3	37
-1,5	-2,5	-13,1	-19,9	-11,5	0,3	14,8	-11,7	38
-5,0	-1,4	-11,5	20,0	-18,2	1,0	7,6	-6,1	39
8,3	19,3	42,0	8,4	52,5	14,5	16,1	12,5	40
-17,0	-12,6	-20,3	-22,8	-19,7	-10,6	-14,2	-6,1	41
1,1	-5,9	-0,4	6,1	-1,8	-7,2	-2,5	-12,5	42
8,7	15,4	6,4	-5,8	9,2	17,7	7,7	30,7	43
-12,3	-19,1	-27,0	-14,0	-29,6	-17,4	-17,7	-17,0	44
1,4	-17,4	-4,4	17,9	-9,8	-20,0	-14,8	-25,4	45
2,3	-5,7	3,0	-16,5	9,2	-7,8	-25,1	13,2	46
-28,7	-24,4	-32,1	-49,5	-27,9	-22,4	-8,0	-33,9	47
9,5	19,7	29,6	50,9	26,0	17,4	3,9	32,4	48
42,1	43,0	22,6	40,9	18,8	48,2	64,2	34,2	49
-10,0	-4,8	1,4	14,7	-1,8	-6,2	-2,8	-9,7	50
-4,6	1,7	8,7	-5,9	12,8	0,1	3,8	-4,1	51
12,4	15,8	-2,8	24,3	-9,1	20,4	17,9	23,6	52
Vorjahreszeitraum in %								
-12,1	-10,7	-17,5	-11,5	-18,8	-9,0	-6,7	-11,5	53
-22,2	-8,4	-23,7	-3,1	-27,1	-3,4	0,1	-7,4	54
-13,2	0,1	-1,5	-39,4	13,6	0,5	1,2	-0,3	55
-13,2	-8,7	10,6	1,4	12,9	-12,5	-7,8	-17,8	56
-12,0	8,4	6,6	5,3	6,8	8,8	3,9	14,6	57
-12,6	-9,2	-37,5	-21,9	-40,4	-0,2	0,0	-0,5	58
10,7	-6,0	-12,8	18,3	-19,5	-4,3	11,3	-18,1	59
16,1	-8,8	4,0	-11,8	8,8	-11,7	-4,4	-16,8	60
-14,8	-6,0	-12,4	-14,2	-12,1	-4,4	9,2	-16,0	61
-12,3	-5,0	-8,5	-3,8	-9,4	-4,1	-10,9	2,8	62
-6,6	-11,3	-28,5	-27,0	-28,8	-6,7	6,5	-17,5	63
-14,6	-13,4	-16,6	4,6	-21,1	-12,7	-9,9	-15,7	64
-14,3	-10,7	2,5	-18,0	8,8	-13,5	-13,1	-13,9	65
-11,1	-13,3	-29,8	-6,0	-35,1	-9,0	-11,8	-5,5	66

Baubericht
1 Vorbereitende Baustellen
1.5 Auftragseingang nach Betriebs-
- Betriebe mit 20
Mill.

FRÜHERES

Lfd. Nr.	Zeitraum	Auftragseingang			Gewerblicher Bau				
		insgesamt	davon im		zusammen	Hochbau	dar. für Unternehmen der Bahn und Post	Tiefbau	dar. für Unternehmen der Bahn und Post
			Hochbau	Tiefbau					
01	2002 Januar-Juni	20 924,1	11 867,0	9 057,1	9 080,5	6 203,2	72,6	2 877,3	1 002,6
02	2003 Januar-Juni	17 891,7	9 712,8	8 178,9	7 431,8	4 849,1	114,5	2 582,7	703,2
03	2001 Juni	4 462,5	2 576,9	1 885,7	1 741,0	1 212,1	26,1	528,9	125,7
04	Juli	3 755,2	2 161,9	1 593,3	1 610,6	1 169,3	26,1	441,3	87,7
05	August	3 805,5	2 130,5	1 675,0	1 633,6	1 188,1	20,4	445,5	103,6
06	September	3 933,1	2 283,4	1 649,7	1 709,7	1 237,2	54,8	472,5	101,5
07	Oktober	3 550,7	1 999,3	1 551,4	1 439,2	948,0	16,1	491,2	91,6
08	November	3 122,0	1 820,4	1 301,6	1 504,1	1 050,0	9,6	454,1	135,7
09	Dezember	3 177,9	1 852,1	1 325,8	1 488,8	1 098,6	15,8	390,2	115,8
10	2002 Januar	2 497,8	1 447,8	1 050,0	1 120,8	731,1	25,8	389,7	136,6
11	Februar	2 748,6	1 648,4	1 100,3	1 228,1	878,5	7,5	349,5	74,1
12	März	4 399,2	2 651,1	1 748,1	2 122,9	1 554,1	9,2	568,8	232,3
13	April	3 760,5	2 008,9	1 751,6	1 554,6	972,1	9,0	582,5	243,0
14	Mai	3 457,7	1 907,4	1 550,4	1 408,3	969,3	9,3	438,9	122,2
15	Juni	4 060,3	2 203,6	1 856,7	1 645,9	1 098,0	11,8	547,9	194,3
16	Juli	3 661,2	2 005,6	1 655,6	1 576,3	1 099,3	9,3	477,0	111,6
17	August	3 241,7	1 764,2	1 477,5	1 327,2	862,5	17,6	464,7	142,9
18	September	3 840,0	2 046,6	1 793,5	1 575,7	1 060,8	16,3	514,9	170,0
19	Oktober	3 220,2	1 617,0	1 603,2	1 347,2	780,9	38,4	566,3	198,2
20	November	2 763,6	1 514,4	1 249,2	1 146,2	686,6	24,4	459,6	163,1
21	Dezember	3 106,0	1 922,8	1 183,2	1 459,2	1 039,0	9,4	420,2	120,7
22	2003 Januar	2 205,7	1 284,5	921,2	985,5	677,0	7,7	308,5	71,8
23	Februar	2 530,8	1 432,4	1 098,4	1 085,0	732,7	10,9	352,3	80,8
24	März	3 364,8	1 827,4	1 537,5	1 348,6	891,4	58,5	457,2	121,0
25	April	3 187,6	1 732,1	1 455,4	1 329,6	862,7	13,0	466,9	123,5
26	Mai	3 066,2	1 596,0	1 470,2	1 258,8	773,6	8,2	485,2	145,7
27	Juni	3 536,7	1 840,5	1 696,2	1 424,3	911,6	16,3	512,7	160,4
Veränderung gegen									
28	2001 Juni	6,1	6,0	6,3	-1,3	-5,7	-42,9	10,5	40,6
29	Juli	-15,9	-16,1	-15,5	-7,5	-3,5	0,0	-16,6	-30,2
30	August	1,3	-1,4	5,1	1,4	1,6	-21,6	1,0	18,1
31	September	3,4	7,2	-1,5	4,7	4,1	168,0	6,0	-2,0
32	Oktober	-9,7	-12,4	-6,0	-15,8	-23,4	-70,7	4,0	-9,7
33	November	-12,1	-8,9	-16,1	4,5	10,8	-40,1	-7,6	48,1
34	Dezember	1,8	1,7	1,9	-1,0	4,6	64,3	-14,1	-14,7
35	2002 Januar	-21,4	-21,8	-20,8	-24,7	-33,5	63,1	-0,1	18,0
36	Februar	10,0	13,9	4,8	9,6	20,2	-70,9	-10,3	-45,7
37	März	60,1	60,8	58,9	72,9	76,9	22,2	62,7	213,3
38	April	-14,5	-24,2	0,2	-26,8	-37,5	-1,2	2,4	4,6
39	Mai	-8,1	-5,1	-11,5	-9,4	-0,3	3,3	-24,6	-49,7
40	Juni	17,4	15,5	19,8	16,9	13,3	26,8	24,8	59,0
41	Juli	-9,8	-9,0	-10,8	-4,2	0,1	-21,3	-12,9	-42,6
42	August	-11,5	-12,0	-10,8	-15,8	-21,5	88,5	-2,6	28,1
43	September	18,5	16,0	21,4	18,7	23,0	-7,0	10,8	18,9
44	Oktober	-16,1	-21,0	-10,6	-14,5	-26,4	135,1	10,0	16,6
45	November	-14,2	-6,3	-22,1	-14,9	-12,1	-36,5	-18,8	-17,7
46	Dezember	12,4	27,0	-5,3	27,3	51,3	-61,5	-8,6	-26,0
47	2003 Januar	-29,0	-33,2	-22,1	-32,5	-34,8	-18,3	-26,6	-40,5
48	Februar	14,7	11,5	19,2	10,1	8,2	42,0	14,2	12,5
49	Marz	33,0	27,6	40,0	24,3	21,7	437,7	29,7	49,7
50	April	-5,3	-5,2	-5,3	-1,4	-3,2	-77,8	2,1	2,0
51	Mai	-3,8	-7,9	1,0	-5,3	-10,3	-36,7	3,9	18,0
52	Juni	15,3	15,3	15,4	13,1	17,8	98,2	5,7	10,1
Veränderung gegenüber									
53	2003 Januar-Juni	-14,5	-18,2	-9,7	-18,2	-21,8	57,7	-10,2	-29,9
54	2002 Juni	-9,0	-14,5	-1,5	-5,5	-9,4	-54,5	3,6	54,6
55	Juli	-2,5	-7,2	3,9	-2,1	-6,0	-64,3	8,1	27,3
56	August	-14,8	-17,2	-11,8	-18,8	-27,4	-14,0	4,3	38,0
57	September	-2,4	-10,4	8,7	-7,8	-14,3	-70,2	9,0	67,4
58	Oktober	-9,3	-19,1	3,3	-6,4	-17,6	139,2	15,3	116,2
59	November	-11,5	-16,8	-4,0	-23,8	-34,6	153,5	1,2	20,2
60	Dezember	-2,3	3,8	-10,8	-2,0	-5,4	-40,6	7,7	4,2
61	2003 Januar	-11,7	-11,3	-12,3	-12,1	-7,4	-70,3	-20,8	-47,4
62	Februar	-7,9	-13,1	-0,2	-11,6	-16,6	45,2	0,8	9,0
63	März	-23,5	-31,1	-12,1	-36,5	-42,6	538,9	-19,6	-47,9
64	April	-15,2	-13,8	-16,9	-14,5	-11,2	43,6	-19,8	-49,2
65	Mai	-11,3	-16,3	-5,2	-10,6	-20,2	-11,9	10,5	19,2
66	Juni	-12,9	-16,5	-8,6	-13,5	-17,0	37,6	-6,4	-17,5

erstattung
arbeiten, Hoch- und Tiefbau
sitz und Art der Bauten
Beschäftigten und mehr -
EUR

BUNDES GEBIET

Wohnungs- bau	Öffentlicher und Straßenbau							Lfd. Nr.
	zusammen	Hochbau	davon für		Tiefbau	davon		
			Organisationen ohne Erwerbszweck	Körperschaften des öffentlichen Rechts		Straßen- bau	sonstiger Tiefbau	
4 115,2	7 728,4	1 548,6	293,6	1 255,0	6 179,8	3 144,7	3 035,1	01
3 623,7	6 836,2	1 240,0	256,3	983,8	5 596,1	2 882,5	2 713,6	02
939,4	1 782,1	425,4	56,2	369,1	1 356,7	703,4	653,4	03
712,3	1 432,3	280,3	92,2	188,1	1 152,0	608,1	543,9	04
705,5	1 466,3	236,9	48,8	188,1	1 229,4	643,0	586,5	05
781,1	1 442,4	265,1	45,1	220,0	1 177,3	616,6	560,6	06
679,9	1 431,6	371,4	56,1	315,3	1 060,2	523,6	536,6	07
547,7	1 070,2	222,7	37,0	185,7	847,5	386,4	461,1	08
555,6	1 133,5	197,9	46,1	151,8	935,6	364,7	570,9	09
546,8	830,2	169,9	25,7	144,2	660,3	294,2	366,1	10
566,4	954,1	203,4	34,3	169,1	750,7	368,7	382,0	11
777,1	1 499,3	320,0	58,1	261,9	1 179,3	517,1	662,3	12
754,1	1 451,8	282,7	50,4	232,2	1 169,1	602,7	566,4	13
708,1	1 341,4	229,9	60,7	169,2	1 111,5	625,3	486,1	14
762,8	1 651,6	342,8	64,5	278,3	1 308,8	736,6	572,2	15
639,1	1 445,8	267,2	47,9	219,4	1 178,6	630,5	548,1	16
622,0	1 292,4	279,7	46,3	233,4	1 012,7	540,1	472,6	17
695,0	1 569,3	290,8	49,5	241,3	1 278,5	647,4	631,2	18
633,3	1 239,7	202,8	43,9	158,8	1 037,0	541,0	496,0	19
632,6	984,8	195,2	48,6	146,7	789,6	415,4	374,2	20
673,7	973,1	210,1	42,6	167,5	763,0	329,1	433,9	21
467,2	753,0	140,3	22,2	118,1	612,7	310,5	302,2	22
499,6	946,1	200,1	33,8	166,2	746,0	348,1	397,9	23
718,8	1 297,4	217,1	44,4	172,7	1 080,3	536,1	544,2	24
646,9	1 211,1	222,5	56,5	166,1	988,5	514,4	474,1	25
595,4	1 212,0	227,0	39,2	187,8	985,0	538,7	446,4	26
695,8	1 416,6	233,1	60,2	172,9	1 183,5	634,7	548,8	27
über Vormonat in %								
12,7	10,9	36,4	-15,1	50,2	4,8	6,0	3,5	28
-24,2	-19,6	-34,1	64,0	-49,0	-15,1	-13,5	-16,8	29
-0,9	2,4	-15,5	-47,1	0,0	6,7	5,7	7,8	30
10,7	-1,6	11,9	-7,5	17,0	-4,2	-4,1	-4,4	31
-12,9	-0,7	40,1	24,3	43,3	-9,9	-15,1	-4,3	32
-19,5	-25,2	-40,0	-34,1	-41,1	-20,1	-26,2	-14,1	33
1,5	5,9	-11,2	24,6	-18,3	10,4	-5,6	23,8	34
-1,6	-26,8	-14,1	-44,2	-5,0	-29,4	-19,3	-35,9	35
3,6	14,9	19,7	33,3	17,3	13,7	25,3	4,3	36
37,2	57,1	57,3	69,6	54,8	57,1	40,2	73,4	37
-3,0	-3,2	-11,7	-13,1	-11,3	-0,9	16,6	-14,5	38
-6,1	-7,6	-18,7	20,3	-27,1	-4,9	3,8	-14,2	39
7,7	23,1	49,1	6,3	64,4	17,8	17,8	17,7	40
-16,2	-12,5	-22,0	-25,8	-21,2	-9,9	-14,4	-4,2	41
-2,7	-10,6	4,7	-3,3	6,4	-14,1	-14,3	-13,8	42
11,7	21,4	4,0	6,9	3,4	26,2	19,9	33,6	43
-8,9	-21,0	-30,3	-11,2	-34,2	-18,9	-16,4	-21,4	44
-0,1	-20,6	-3,7	10,6	-7,7	-23,9	-23,2	-24,5	45
6,5	-1,2	7,6	-12,4	14,2	-3,4	-20,8	15,9	46
-30,7	-22,6	-33,2	-47,8	-29,5	-19,7	-5,7	-30,4	47
6,9	25,6	42,6	52,2	40,8	21,8	12,1	31,7	48
43,9	37,1	8,5	31,2	3,9	44,8	54,0	36,8	49
-10,0	-6,7	2,5	27,3	-3,9	-8,5	-4,0	-12,9	50
-8,0	0,1	2,0	-30,6	13,1	-0,4	4,7	-5,9	51
16,9	16,9	2,7	53,5	-7,9	20,1	17,8	22,9	52
Vorjahreszeitraum in %								
-11,9	-11,5	-19,9	-12,7	-21,6	-9,4	-8,3	-10,6	53
-18,8	-7,3	-19,4	14,7	-24,6	-3,5	4,7	-12,4	54
-10,3	0,9	-4,7	-48,1	16,6	2,3	3,7	0,8	55
-11,8	-11,9	18,1	-5,2	24,1	-17,6	-16,0	-19,4	56
-11,0	8,8	9,7	9,6	9,7	8,6	5,0	12,6	57
-6,9	-13,4	-45,4	-21,7	-49,6	-2,2	3,3	-7,6	58
15,5	-8,0	-12,3	31,3	-21,0	-6,8	7,5	-18,8	59
21,3	-14,1	6,2	-7,6	10,4	-18,4	-9,8	-24,0	60
-14,6	-9,3	-17,4	-13,6	-18,1	-7,2	5,6	-17,5	61
-11,8	-0,8	-1,6	-1,3	-1,7	-0,6	-5,6	4,2	62
-7,5	-13,5	-32,2	-23,6	-34,0	-8,4	3,7	-17,8	63
-14,2	-16,6	-21,3	11,9	-28,5	-15,4	-14,7	-16,3	64
-15,9	-9,6	-1,3	-35,4	11,0	-11,4	-13,9	-8,2	65
-8,8	-14,2	-32,0	-6,7	-37,9	-9,6	-13,8	-4,1	66

Baubericht
1 Vorbereitende Baustellen
1.5 Auftragseingang nach Betriebs
- Betriebe mit 20
Mill.
NEUE LÄNDER

Lfd. Nr.	Zeitraum	Auftragseingang			Gewerblicher Bau				
		insgesamt	davon im		zusammen	Hochbau	dar. für Unternehmen der Bahn und Post	Tiefbau	dar. für Unternehmen der Bahn und Post
			Hochbau	Tiefbau					
01	2002 Januar-Juni	5 630,6	2 542,7	3 088,0	2 277,0	1 179,4	41,0	1 097,7	268,2
02	2003 Januar-Juni	5 090,8	2 170,0	2 920,7	2 050,1	966,9	33,7	1 083,2	365,7
03	2001 Juni	1 357,3	678,2	679,1	456,9	239,7	9,1	217,2	42,2
04	Juli	1 108,0	513,6	594,4	423,2	239,4	9,0	183,7	33,4
05	August	1 151,0	536,0	615,0	421,1	243,0	5,6	178,1	36,8
06	September	1 074,0	481,0	593,1	385,0	192,7	1,4	192,4	39,8
07	Oktober	986,4	449,9	536,5	367,3	192,2	4,7	175,1	39,2
08	November	948,6	415,2	533,4	384,6	189,2	4,5	195,4	34,8
09	Dezember	729,1	371,0	358,1	295,0	187,0	5,7	108,1	21,2
10	2002 Januar	624,4	307,5	316,9	284,1	156,6	3,0	127,6	27,5
11	Februar	868,6	411,9	456,6	434,5	221,6	4,6	212,9	44,2
12	März	932,5	425,6	506,9	351,8	179,8	4,4	172,0	42,1
13	April	1 011,7	442,9	568,8	423,5	204,9	12,2	218,6	59,0
14	Mai	1 043,7	443,8	600,0	370,7	194,0	3,7	176,7	44,2
15	Juni	1 149,7	510,9	638,8	412,4	222,5	13,1	189,9	51,2
16	Juli	1 019,2	401,6	617,7	390,6	165,3	3,9	225,3	65,6
17	August	1 085,2	426,0	659,2	391,7	178,3	2,7	213,4	47,7
18	September	1 131,9	459,3	672,6	438,5	203,9	4,7	234,5	87,2
19	Oktober	945,4	359,7	585,6	367,7	163,4	4,7	204,3	53,6
20	November	912,2	359,7	552,6	364,0	156,8	2,8	207,2	66,5
21	Dezember	791,6	350,1	441,5	335,6	177,7	4,2	157,9	33,1
22	2003 Januar	608,3	276,9	331,4	272,0	140,4	1,7	131,5	51,4
23	Februar	636,1	317,3	318,8	275,9	164,8	3,4	111,1	29,3
24	Marz	915,2	381,8	533,4	354,2	154,0	0,8	200,3	63,7
25	April	879,1	362,9	516,2	329,4	151,2	9,6	178,2	48,4
26	Mai	1 015,2	441,4	573,8	423,2	192,4	9,2	230,9	95,0
27	Juni	1 036,9	389,7	647,2	395,4	164,1	8,9	231,3	77,7
Veränderung gegen									
28	2001 Juni	15,3	23,4	8,3	10,6	5,0	17,7	17,5	-19,0
29	Juli	-18,4	-24,3	-12,5	-7,4	-0,1	-1,1	-15,4	-20,8
30	August	3,9	4,4	3,5	-0,5	1,5	-38,2	-3,1	10,0
31	September	-6,7	-10,3	-3,6	-8,6	-20,7	-75,0	8,0	8,1
32	Oktober	-8,2	-6,5	-9,5	-4,6	-0,2	236,9	-9,0	-1,4
33	November	-3,8	-7,7	-0,6	4,7	-1,6	-4,8	11,6	-11,3
34	Dezember	-23,1	-10,7	-32,9	-23,3	-1,2	28,7	-44,7	-39,0
35	2002 Januar	-14,4	-17,1	-11,5	-3,7	-16,3	-47,4	18,0	29,6
36	Februar	39,1	34,0	44,1	52,9	41,5	51,1	66,9	60,7
37	März	7,4	3,3	11,0	-19,0	-18,9	-2,7	-19,2	-4,9
38	April	8,5	4,1	12,2	20,4	14,0	175,5	27,0	40,4
39	Mai	3,2	0,2	5,5	-12,5	-5,3	-70,1	-19,1	-25,1
40	Juni	10,2	15,1	6,5	11,2	14,7	258,0	7,5	15,7
41	Juli	-11,4	-21,4	-3,3	-5,3	-25,7	-70,5	18,6	28,1
42	August	6,5	6,1	6,7	0,3	7,9	-29,9	-5,3	-27,2
43	September	4,3	7,8	2,0	11,9	14,4	72,1	9,9	82,8
44	Oktober	-16,5	-21,7	-12,9	-16,1	-19,9	1,6	-12,9	-38,5
45	November	-3,5	0,0	-5,6	-1,0	-4,0	-40,9	1,4	24,1
46	Dezember	-13,2	-2,7	-20,1	-7,8	13,3	48,9	-23,8	-50,3
47	2003 Januar	-23,2	-20,9	-24,9	-19,0	-21,0	-58,4	-16,7	55,6
48	Februar	4,6	14,6	-3,8	1,4	17,4	93,9	-15,6	-43,0
49	März	43,9	20,3	67,3	28,4	-6,6	-74,8	80,3	117,1
50	April	-3,9	-4,9	-3,2	-7,0	-1,8	1 033,6	-11,0	-24,0
51	Mai	15,5	21,6	11,2	28,5	27,2	-4,1	29,5	96,1
52	Juni	2,1	-11,7	12,8	-6,6	-14,7	-2,7	0,2	-18,2
Veränderung gegenüber									
53	2003 Januar-Juni	-9,6	-14,7	-5,4	-10,0	-18,0	-18,0	-1,3	36,3
54	2002 Juni	-15,3	-24,7	-5,9	-9,7	-7,2	44,2	-12,6	21,2
55	Juli	-8,0	-21,8	3,9	-7,7	-31,0	-57,0	22,6	96,1
56	August	-5,7	-20,5	7,2	-7,0	-26,6	-51,3	19,8	29,8
57	September	5,4	-4,5	13,4	13,9	5,8	235,2	21,9	119,4
58	Oktober	-4,2	-20,0	9,2	0,1	-15,0	1,1	16,7	36,8
59	November	-3,8	-13,4	3,6	-5,4	-17,1	-37,2	6,0	91,5
60	Dezember	8,6	-5,6	23,3	13,8	-5,0	-27,4	46,1	55,8
61	2003 Januar	-2,6	-9,9	4,6	-4,3	-10,3	-42,7	3,1	87,1
62	Februar	-26,8	-23,0	-30,2	-36,5	-25,6	-26,4	-47,8	-33,6
63	März	-1,8	-10,3	5,2	0,7	-14,3	-81,0	16,4	51,5
64	April	-13,1	-18,1	-9,3	-22,2	-26,2	-21,7	-18,5	-18,0
65	Mai	-2,7	-0,5	-4,4	14,2	-0,8	151,2	30,6	114,7
66	Juni	-9,8	-23,7	1,3	-4,1	-26,2	-31,8	21,8	51,9

erstattung
arbeiten, Hoch- und Tiefbau
sitz und Art der Bauten
Beschäftigten und mehr -
EUR
UND BERLIN - OST

Wohnungs- bau	Öffentlicher und Straßenbau							Lfd. Nr.
	zusammen	Hochbau	davon für		Tiefbau	davon		
			Organisationen ohne Erwerbszweck	Körperschaften des öffentlichen Rechts		Straßen- bau	sonstiger Tiefbau	
883,0	2 470,6	480,3	81,1	399,2	1 990,3	1 057,9	932,4	01
769,0	2 271,7	434,2	75,3	358,8	1 837,5	1 040,6	796,9	02
269,0	631,4	169,6	28,8	140,8	461,9	281,6	180,3	03
187,1	497,7	87,1	12,7	74,4	410,6	227,8	182,8	04
204,0	526,0	89,1	17,6	71,4	436,9	252,0	184,9	05
193,7	495,3	94,6	15,2	79,5	400,7	238,0	162,7	06
181,0	438,2	76,7	13,8	62,9	361,4	206,4	155,0	07
141,9	422,0	84,1	17,5	66,6	337,9	172,4	165,5	08
117,0	317,0	67,1	14,9	52,2	250,0	122,9	127,1	09
107,1	233,1	43,8	5,9	37,9	189,3	98,4	90,9	10
128,7	305,3	61,6	8,3	53,3	243,8	131,2	112,6	11
150,4	430,3	95,5	20,9	74,6	334,8	169,8	165,0	12
159,4	428,8	78,5	12,8	65,7	350,3	186,0	164,3	13
160,0	513,0	89,8	15,3	74,5	423,2	223,4	199,8	14
177,3	560,0	111,2	17,9	93,3	448,9	249,2	199,7	15
141,6	487,0	94,6	15,7	78,9	392,4	215,7	176,6	16
167,0	526,5	80,7	21,1	59,5	445,8	284,6	161,2	17
162,8	530,6	92,6	14,1	78,5	438,0	240,5	197,6	18
119,2	458,5	77,2	10,7	66,5	381,3	189,3	192,1	19
130,5	417,7	72,3	15,8	56,5	345,4	206,6	138,8	20
106,9	349,0	65,5	11,2	54,3	283,6	136,9	146,7	21
89,7	246,6	46,8	4,9	41,9	199,8	118,1	81,7	22
110,0	250,2	42,5	7,1	35,4	207,7	97,1	110,6	23
147,7	413,3	80,1	13,3	66,8	333,2	195,2	138,0	24
132,9	416,8	78,8	9,7	69,1	338,0	196,3	141,6	25
148,5	443,5	100,5	23,1	77,5	343,0	198,9	144,0	26
140,3	501,2	85,3	17,2	68,1	415,9	234,9	181,0	27
über Vormonat in %								
11,7	20,7	109,7	56,3	125,4	4,4	6,1	1,9	28
-30,4	-21,2	-48,6	-55,8	-47,2	-11,1	-19,1	1,4	29
9,0	5,7	2,2	38,7	-4,0	6,4	10,6	1,1	30
-5,1	-5,8	6,3	-13,9	11,2	-8,3	-5,6	-12,0	31
-6,6	-11,5	-18,9	-8,9	-20,8	-9,8	-13,3	-4,7	32
-21,6	-3,7	9,6	26,4	5,9	-6,5	-16,5	6,8	33
-17,6	-24,9	-20,3	-14,7	-21,7	-26,0	-28,7	-23,2	34
-8,4	-26,5	-34,7	-60,2	-27,4	-24,3	-19,9	-28,5	35
20,1	31,0	40,6	40,5	40,6	28,7	33,2	23,9	36
16,8	40,9	55,1	150,9	40,1	37,4	29,4	46,6	37
6,0	-0,4	-17,8	-38,6	-12,0	4,6	9,5	-0,4	38
0,4	19,6	14,3	19,2	13,3	20,8	20,1	21,6	39
10,8	9,2	23,9	16,8	25,3	6,1	11,5	-0,1	40
-20,1	-13,0	-14,9	-12,1	-15,4	-12,6	-13,4	-11,6	41
17,9	8,1	-14,8	34,7	-24,6	13,6	31,9	-8,7	42
-2,5	0,8	14,8	-33,5	31,9	-1,8	-15,5	22,5	43
-26,8	-13,6	-16,7	-23,8	-15,4	-12,9	-21,3	-2,8	44
9,5	-8,9	-6,3	47,7	-15,0	-9,4	9,1	-27,7	45
-18,1	-16,4	-9,5	-29,2	-3,9	-17,9	-33,7	5,7	46
-16,1	-29,3	-28,5	-56,1	-22,8	-29,5	-13,7	-44,3	47
22,6	1,4	-9,2	45,0	-15,6	3,9	-17,8	35,3	48
34,3	65,2	88,6	86,8	89,0	60,4	101,0	24,8	49
-10,0	0,8	-1,6	-27,0	3,4	1,4	0,6	2,6	50
11,7	6,4	27,5	137,2	12,1	1,5	1,3	1,7	51
-5,5	13,0	-15,1	-25,4	-12,0	21,3	18,1	25,7	52
Vorjahreszeitraum in %								
-12,9	-8,1	-9,6	-7,1	-10,1	-7,7	-1,6	-14,5	53
-34,1	-11,3	-34,4	-37,9	-33,7	-2,8	-11,5	10,8	54
-24,3	-2,2	8,6	23,5	6,1	-4,4	-5,3	-3,4	55
-18,1	0,1	-9,4	19,8	-16,7	2,0	12,9	-12,8	56
-15,9	7,1	-2,2	-7,4	-1,2	9,3	1,0	21,4	57
-34,1	4,6	0,6	-22,5	5,6	5,5	-8,3	23,9	58
-8,0	-1,0	-14,0	-9,5	-15,2	2,2	19,8	-16,1	59
-8,6	10,1	-2,4	-24,8	4,1	13,4	11,4	15,4	60
-16,3	5,8	6,9	-17,0	10,7	5,5	20,0	-10,1	61
-14,6	-18,1	-31,0	-14,4	-33,6	-14,8	-26,0	-1,8	62
-1,8	-4,0	-16,1	-36,2	-10,5	-0,5	15,0	-16,4	63
-16,6	-2,8	0,4	-24,2	5,2	-3,5	5,6	-13,8	64
-7,2	-13,5	12,0	50,8	4,1	-19,0	-10,9	-27,9	65
-20,9	-10,5	-23,2	-3,7	-27,0	-7,3	-5,7	-9,4	66

Baubericht
1 Vorbereitende Baustellen
1.5 Auftragseingang nach Betriebs-
- Betriebe mit 20
Mill.

DEUTSCHLAND

Lfd. Nr.	Zeitraum	Auftragseingang			Gewerblicher Bau				
		insgesamt	davon im		zusammen	Hochbau	dar. für Unternehmen der Bahn und Post	Tiefbau	dar. für Unternehmen der Bahn und Post
			Hochbau	Tiefbau					
									Deutsch
01	2002 Juni	5 210,0	2 714,5	2 495,5	2 058,3	1 320,5	24,9	737,8	245,5
02	2003 Mai	4 081,4	2 037,4	2 044,0	1 682,0	966,0	17,4	716,0	240,7
03	2003 Juni	4 573,6	2 230,2	2 343,4	1 819,7	1 075,7	25,2	744,0	238,1
									Früheres
04	2002 Juni	4 060,3	2 203,6	1 856,7	1 645,9	1 098,0	11,8	547,9	194,3
05	2003 Mai	3 066,2	1 596,0	1 470,2	1 258,8	773,6	8,2	485,2	145,7
06	2003 Juni	3 536,7	1 840,5	1 696,2	1 424,3	911,6	16,3	512,7	160,4
									Neue Länder
07	2002 Juni	1 149,7	510,9	638,8	412,4	222,5	13,1	189,9	51,2
08	2003 Mai	1 015,2	441,4	573,8	423,2	192,4	9,2	230,9	95,0
09	2003 Juni	1 036,9	389,7	647,2	395,4	164,1	8,9	231,3	77,7
									Baden-
10	2002 Juni	592,0	292,0	300,0	222,8	142,8	1,4	80,0	42,3
11	2003 Mai	459,8	225,3	234,5	150,4	90,2	3,3	60,2	25,6
12	2003 Juni	471,5	242,6	228,9	167,8	110,4	0,9	57,4	20,6
									Bay
13	2002 Juni	965,6	562,0	403,7	315,2	187,5	4,5	127,8	70,6
14	2003 Mai	750,3	434,1	316,2	258,6	169,4	0,6	89,3	16,2
15	2003 Juni	1 074,1	593,0	481,1	442,9	278,8	0,6	164,0	77,9
									Ber
16	2002 Juni	130,3	71,7	58,7	41,1	25,4	4,5	15,7	5,5
17	2003 Mai	96,9	58,9	38,1	53,9	33,0	0,3	20,9	15,3
18	2003 Juni	118,0	63,9	54,1	62,5	39,4	4,1	23,2	13,4
									Branden
19	2002 Juni	225,6	103,7	121,9	79,2	42,5	1,1	36,6	5,2
20	2003 Mai	186,4	92,8	93,6	81,6	44,4	0,9	37,2	11,0
21	2003 Juni	178,8	70,4	108,4	68,4	25,3	1,1	43,2	11,6
									Bre
22	2002 Juni	34,1	15,9	18,1	17,7	12,7	0,3	4,9	0,6
23	2003 Mai	31,7	14,8	16,9	22,4	13,4	-	9,0	1,2
24	2003 Juni	29,6	18,3	11,3	13,7	6,2	0,0	7,5	1,7
									Ham
25	2002 Juni	106,6	67,8	38,7	54,7	36,6	1,0	18,1	5,8
26	2003 Mai	72,8	25,7	47,1	35,0	18,6	-	16,4	7,2
27	2003 Juni	72,2	44,7	27,4	38,4	28,7	1,9	9,7	3,7
									Hes
28	2002 Juni	371,6	173,9	197,7	151,4	111,6	1,8	39,7	15,7
29	2003 Mai	244,9	106,4	138,5	91,3	53,1	0,3	38,2	18,5
30	2003 Juni	271,5	118,9	152,6	102,2	70,5	2,8	31,7	7,8

erstattung
arbeiten, Hoch- und Tiefbau
sitz und Art der Bauten
Beschäftigten und mehr -
EUR
NACH LANDERN

Wohnungs- bau	Öffentlicher und Straßenbau							Lfd. Nr.	
	zusammen	Hochbau	davon für		Tiefbau	davon			
			Organisationen ohne Erwerbszweck	Körperschaften des öffentlichen Rechts		Straßen- bau	sonstiger Tiefbau		
land									
	940,1	2 211,6	453,9	82,4	371,6	1 757,7	985,8	771,9	01
	743,9	1 655,5	327,5	62,3	265,2	1 328,0	737,6	590,4	02
	836,1	1 917,8	318,4	77,4	241,0	1 599,4	869,6	729,8	03
Bundesgebiet									
	762,8	1 651,6	342,8	64,5	278,3	1 308,8	736,6	572,2	04
	595,4	1 212,0	227,0	39,2	187,8	985,0	538,7	446,4	05
	695,8	1 416,6	233,1	60,2	172,9	1 183,5	634,7	548,8	06
und Berlin-Ost									
	177,3	560,0	111,2	17,9	93,3	448,9	249,2	199,7	7,0
	148,5	443,5	100,5	23,1	77,5	343,0	198,9	144,0	8,0
	140,3	501,2	85,3	17,2	68,1	415,9	234,9	181,0	9,0
Württemberg									
	114,6	254,6	34,6	4,9	29,8	220,0	135,3	84,7	10
	96,7	212,7	38,3	8,0	30,3	174,3	103,3	71,0	11
	97,9	205,8	34,3	5,7	28,7	171,5	93,9	77,6	12
ern									
	243,7	406,7	130,8	20,3	110,5	275,9	156,6	119,3	13
	206,6	285,0	58,1	8,3	49,8	226,9	111,7	115,2	14
	243,2	388,0	70,9	20,0	50,9	317,1	179,3	137,8	15
lin									
	21,2	68,0	25,1	2,4	22,7	42,9	11,6	31,3	16
	19,2	23,8	6,7	1,9	4,8	17,2	7,5	9,7	17
	14,6	40,8	9,9	5,0	4,9	30,9	15,9	15,0	18
burg									
	42,2	104,2	19,0	4,2	14,8	85,2	49,8	35,5	19
	35,1	69,7	13,3	2,9	10,4	56,4	34,6	21,8	20
	28,7	81,7	16,4	4,6	11,8	65,3	44,7	20,5	21
men									
	1,7	14,7	1,5	0,1	1,4	13,2	7,5	5,7	22
	0,8	8,6	0,6	0,3	0,3	7,9	4,9	3,0	23
	11,9	4,1	0,3	0,0	0,2	3,8	2,4	1,4	24
burg									
	30,3	21,6	1,0	0,2	0,8	20,6	9,3	11,3	25
	6,6	31,2	0,5	0,0	0,5	30,7	9,1	21,6	26
	14,2	19,6	1,8	1,0	0,8	17,8	7,3	10,4	27
sen									
	35,3	184,9	26,9	7,0	20,0	157,9	82,5	75,5	28
	28,0	125,6	25,3	1,8	23,4	100,3	55,9	44,4	29
	36,3	133,1	12,1	2,0	10,1	121,0	64,4	56,5	30

Baubericht
1 Vorbereitende Baustellen
1.5 Auftragseingang nach Betriebs-
- Betriebe mit 20
Mill.
DEUTSCHLAND

Lfd. Nr.	Zeitraum	Auftragseingang			Gewerblicher Bau						
		insgesamt	davon im		zusammen	Hochbau	dar. für Unternehmen der Bahn und Post	Tiefbau	dar. für Unternehmen der Bahn und Post		
			Hochbau	Tiefbau							
											Mecklenburg-
01	2002 Juni	101,4	53,3	48,1	30,9	17,3	0,1	13,6			1,9
02	2003 Mai	102,2	44,8	57,3	36,8	20,7	5,1	16,1			3,1
03	2003 Juni	93,8	40,5	53,3	25,0	10,3	3,6	14,7			3,7
											Nieder
04	2002 Juni	455,2	235,3	219,9	182,0	103,1	0,4	78,9			23,6
05	2003 Mai	379,1	196,7	182,4	147,7	85,5	1,4	62,1			15,9
06	2003 Juni	408,0	188,0	219,9	163,3	94,2	1,9	69,1			19,9
											Nordrhein-
07	2002 Juni	1 007,0	606,8	400,2	549,7	407,3	1,8	142,4			24,1
08	2003 Mai	733,0	399,4	333,6	415,2	258,7	0,9	156,6			45,9
09	2003 Juni	793,0	424,5	368,5	352,4	221,8	1,2	130,5			14,7
											Rheinland-
10	2002 Juni	241,7	116,1	125,6	58,5	39,4	0,2	19,1			4,9
11	2003 Mai	170,1	75,3	94,8	53,8	28,2	1,2	25,6			4,6
12	2003 Juni	195,5	96,0	99,5	65,4	48,7	4,7	16,7			5,3
											Saar
13	2002 Juni	56,7	23,3	33,5	22,0	14,7	-	7,2			0,4
14	2003 Mai	55,2	28,0	27,1	22,6	16,7	-	5,9			0,8
15	2003 Juni	59,5	30,8	28,7	20,9	16,4	0,0	4,6			0,9
											Sach
16	2002 Juni	400,7	176,4	224,3	159,5	83,0	7,3	76,4			29,8
17	2003 Mai	341,7	160,4	181,3	150,3	71,2	1,7	79,1			31,0
18	2003 Juni	295,5	109,3	186,2	112,7	45,8	1,4	66,9			18,1
											Sachsen-
19	2002 Juni	205,9	83,6	122,3	79,4	39,9	0,1	39,5			9,3
20	2003 Mai	192,9	64,6	128,4	78,8	21,9	0,5	56,9			31,8
21	2003 Juni	248,4	79,1	169,3	99,9	35,6	0,1	64,3			34,7
											Schleswig-
22	2002 Juni	142,3	63,5	78,8	44,9	25,5	0,0	19,4			4,7
23	2003 Mai	106,1	48,9	57,1	26,3	12,2	0,3	14,1			5,4
24	2003 Juni	104,1	53,2	50,8	28,6	19,8	0,3	8,8			0,8
											Thürin
25	2002 Juni	173,3	69,2	104,1	49,5	31,2	0,5	18,3			1,1
26	2003 Mai	158,5	61,4	97,1	57,4	28,8	1,0	28,6			7,3
27	2003 Juni	160,3	57,0	103,4	55,7	23,7	0,6	31,9			3,5

erstattung
arbeiten, Hoch- und Tiefbau
sitz und Art der Bauten
Beschäftigten und mehr -
EUR
NACH LÄNDERN

Wohnungs- bau	Öffentlicher und Straßenbau							Lfd. Nr.
	zusammen	Hochbau	davon für		Tiefbau	davon		
			Organisationen ohne Erwerbszweck	Körperschaften des öffentlichen Rechts		Straßen- bau	sonstiger Tiefbau	
Vorpommern								
27,6	42,9	8,5	1,5	7,0	34,5	22,4	12,1	01
18,4	47,0	5,8	1,1	4,6	41,2	29,2	12,0	02
22,4	46,4	7,8	2,3	5,5	38,6	28,7	9,9	03
sachsen								
92,9	180,4	39,4	11,4	27,9	141,0	67,3	73,7	04
81,7	149,7	29,4	5,4	24,1	120,3	68,3	51,9	05
74,8	169,9	19,0	5,5	13,5	150,9	76,4	74,5	06
Westfalen								
159,5	297,9	40,0	9,0	31,0	257,8	149,6	108,2	07
110,6	207,2	30,1	9,2	20,9	177,1	97,8	79,2	08
150,5	290,2	52,2	16,5	35,6	238,0	129,6	108,4	09
Pfalz								
42,0	141,2	34,7	6,9	27,8	106,5	60,3	46,2	10
23,1	93,3	24,0	3,4	20,7	69,2	40,9	28,4	11
26,8	103,3	20,5	3,2	17,3	82,8	41,1	41,8	12
land								
4,8	30,0	3,7	1,8	2,0	26,2	11,5	14,7	13
7,2	25,4	4,2	0,2	3,9	21,2	9,8	11,4	14
7,2	31,4	7,3	0,3	7,0	24,1	8,9	15,2	15
sen								
48,2	193,0	45,1	6,4	38,8	147,9	82,5	65,3	16
45,0	146,4	44,2	12,9	31,3	102,2	53,6	48,6	17
41,6	141,2	21,9	3,0	18,9	119,3	63,0	56,3	18
Anhalt								
26,7	99,7	17,0	3,9	13,1	82,8	48,8	33,9	19
26,4	87,7	16,3	2,8	13,5	71,5	42,1	29,4	20
25,2	123,3	18,4	2,9	15,5	105,0	50,4	54,5	21
Holstein								
29,7	67,7	8,3	0,8	7,5	59,4	47,9	11,5	22
25,1	54,7	11,7	1,1	10,6	43,0	30,7	12,3	23
26,6	48,9	6,9	1,3	5,5	42,1	26,3	15,7	24
gen								
19,6	104,2	18,4	1,7	16,7	85,8	42,9	42,9	25
13,5	87,6	19,0	2,9	16,1	68,5	38,1	30,4	26
14,4	90,2	18,8	3,9	14,9	71,4	37,2	34,2	27

Baubericht
1 Vorbereitende Baustellen
1.6 Auftragseingang nach Lage der
- Betriebe mit 20
Mill.
DEUTSCHLAND

Lfd. Nr.	Zeitraum	Auftragseingang			Gewerblicher Bau				
		insgesamt	davon im		zusammen	Hochbau	dar. für Unternehmen der Bahn und Post	Tiefbau	dar. für Unternehmen der Bahn und Post
			Hochbau	Tiefbau					
									Deutsch
01	2002 Juni	5 210,0	2 714,5	2 495,5	2 058,3	1 320,5	24,9	737,8	245,5
02	2003 Mai	4 081,4	2 037,4	2 044,0	1 682,0	966,0	17,4	716,0	240,7
03	2003 Juni	4 573,6	2 230,2	2 343,4	1 819,7	1 075,7	25,2	744,0	238,1
									Früheres
04	2002 Juni	4 137,1	2 300,2	1 836,9	1 679,0	1 147,8	16,0	531,2	173,5
05	2003 Mai	3 133,7	1 657,0	1 476,7	1 264,1	774,7	8,2	489,4	148,4
06	2003 Juni	3 559,3	1 870,9	1 688,4	1 431,1	900,9	20,1	530,2	171,2
									Neue
07	2002 Juni	1 073,0	414,3	658,6	379,3	172,7	9,0	206,6	72,0
08	2003 Mai	947,7	380,4	567,3	417,9	191,3	9,2	226,6	92,3
09	2003 Juni	1 014,3	359,3	655,0	388,6	174,8	5,2	213,8	66,8
									Baden-
10	2002 Juni	561,9	287,2	274,7	185,7	128,4	1,1	57,3	17,8
11	2003 Mai	496,3	269,5	226,9	172,9	113,5	3,3	59,5	26,9
12	2003 Juni	492,0	260,8	231,2	187,4	121,1	1,2	66,3	26,5
									Bay
13	2002 Juni	904,9	537,9	367,0	294,9	179,7	4,5	115,1	63,1
14	2003 Mai	737,7	411,7	326,0	223,2	138,6	0,6	84,6	31,9
15	2003 Juni	941,8	486,5	455,3	310,2	176,2	0,7	134,0	70,8
									Ber
16	2002 Juni	207,5	129,7	77,9	95,8	68,9	4,7	26,9	11,4
17	2003 Mai	211,6	157,5	54,1	144,0	115,6	0,4	28,5	9,6
18	2003 Juni	125,6	77,6	47,9	70,7	45,9	4,2	24,8	12,0
									Branden
19	2002 Juni	203,0	91,3	111,7	61,5	29,4	1,0	32,1	3,9
20	2003 Mai	210,6	94,6	116,0	109,7	54,7	1,9	55,0	31,4
21	2003 Juni	216,3	90,0	126,3	96,9	47,9	1,0	48,9	10,4
									Bre
22	2002 Juni	35,1	16,1	19,0	16,6	10,8	0,3	5,8	0,4
23	2003 Mai	31,5	12,5	18,9	19,1	10,1	-	9,0	0,5
24	2003 Juni	36,4	21,0	15,5	15,3	8,9	0,0	6,3	0,3
									Ham
25	2002 Juni	149,4	93,0	56,4	74,0	46,8	1,0	27,2	6,5
26	2003 Mai	99,8	55,0	44,8	56,7	38,2	-	18,5	7,9
27	2003 Juni	96,3	58,6	37,7	43,8	30,7	1,9	13,0	2,6
									Hes
28	2002 Juni	394,1	205,5	188,7	161,6	121,8	0,7	39,8	11,6
29	2003 Mai	225,9	110,8	115,1	85,4	55,3	0,7	30,2	6,7
30	2003 Juni	310,0	172,6	137,4	158,6	115,3	3,8	43,4	6,7

1) einschl. Berlin-Ost
2) ohne Berlin-Ost

erstattung
arbeiten, Hoch- und Tiefbau
Baustelle und Art der Bauten
Beschäftigten und mehr -
EUR
NACH LÄNDERN

Wohnungs- bau	Öffentlicher und Straßenbau							Lfd. Nr.	
	zusammen	Hochbau	davon für		Tiefbau	davon			
			Organisationen ohne Erwerbszweck	Körperschaften des öffentlichen Rechts		Straßen- bau	sonstiger Tiefbau		
land									
	940,1	2 211,6	453,9	82,4	371,6	1 757,7	985,8	771,9	01
	743,9	1 655,5	327,5	62,3	265,2	1 328,0	737,6	590,4	02
	836,1	1 917,8	318,4	77,4	241,0	1 599,4	869,6	729,8	03
Bundesgebiet 1)									
	801,7	1 656,3	350,7	67,6	283,1	1 305,6	728,7	576,9	04
	646,2	1 223,3	236,1	39,5	196,5	987,3	543,3	443,9	05
	724,0	1 404,3	246,1	60,2	185,8	1 158,2	625,5	532,7	06
Länder 2)									
	138,4	555,3	103,2	14,7	88,5	452,0	257,0	195,0	07
	97,6	432,2	91,5	22,8	68,7	340,7	194,3	146,5	08
	112,1	513,6	72,4	17,2	55,2	441,2	244,1	197,1	09
Württemberg									
	118,5	257,7	40,3	4,6	35,7	217,4	135,4	82,0	10
	100,9	222,6	55,1	8,1	47,1	167,4	101,5	65,9	11
	104,1	200,5	35,6	5,3	30,3	164,9	88,9	76,0	12
ern									
	236,7	373,3	121,4	22,3	99,1	251,8	136,3	115,6	13
	214,9	299,6	58,2	8,4	49,8	241,4	126,0	115,3	14
	238,5	393,0	71,8	19,6	52,2	321,2	189,4	131,8	15
lin									
	31,3	80,4	29,4	3,2	26,2	51,0	13,3	37,7	16
	33,7	33,9	8,2	1,2	7,1	25,7	11,9	13,8	17
	19,9	34,9	11,8	4,1	7,7	23,1	9,6	13,5	18
burg									
	39,0	102,6	23,0	4,0	19,0	79,5	47,0	32,6	19
	26,7	74,2	13,2	4,2	9,0	61,0	35,0	26,1	20
	27,1	92,4	15,0	5,6	9,4	77,3	52,7	24,6	21
men									
	3,5	15,0	1,8	0,1	1,7	13,2	8,6	4,6	22
	1,6	10,8	0,8	0,4	0,5	9,9	5,7	4,3	23
	11,3	9,9	0,7	0,0	0,7	9,2	4,3	4,9	24
burg									
	43,9	31,5	2,3	0,2	2,1	29,2	11,3	17,9	25
	14,2	28,9	2,6	1,5	1,1	26,3	13,4	12,9	26
	24,5	28,1	3,4	1,3	2,1	24,7	9,6	15,1	27
sen									
	44,7	187,8	38,9	7,1	31,8	148,9	74,6	74,3	28
	33,2	107,3	22,4	2,3	20,1	84,9	38,2	46,7	29
	42,8	108,5	14,5	2,6	11,9	94,0	42,9	51,2	30

Baubericht
1 Vorbereitende Baustellen
1.6 Auftragseingang nach Lage der
- Betriebe mit 20
Mill.

DEUTSCHLAND

Lfd. Nr.	Zeitraum	Auftragseingang			Gewerblicher Bau				
		insgesamt	davon im		zusammen	Hochbau	dar. für Unternehmen der Bahn und Post	Tiefbau	dar. für Unternehmen der Bahn und Post
			Hochbau	Tiefbau					
Mecklenburg-									
01	2002 Juni	135,2	54,4	80,8	57,5	22,2	0,1	35,3	22,4
02	2003 Mai	105,9	38,8	67,0	41,2	19,5	5,3	21,7	5,0
03	2003 Juni	128,8	61,1	67,6	54,1	35,5	3,1	18,6	8,4
Nieder									
04	2002 Juni	386,5	197,8	188,7	147,4	88,8	0,3	58,6	18,7
05	2003 Mai	353,2	167,1	186,2	133,9	72,7	0,2	61,2	13,9
06	2003 Juni	348,4	167,0	181,4	137,8	82,8	2,1	55,0	15,8
Nordrhein-									
07	2002 Juni	1 055,1	643,4	411,6	576,1	423,0	3,2	153,0	30,7
08	2003 Mai	657,2	331,6	325,6	326,4	177,9	1,1	148,5	34,7
09	2003 Juni	835,1	438,4	396,7	373,8	227,4	0,6	146,5	23,5
Rheinland-									
10	2002 Juni	240,8	95,3	145,5	51,8	33,1	0,1	18,7	6,3
11	2003 Mai	168,2	68,9	99,3	59,6	32,2	1,1	27,5	9,4
12	2003 Juni	201,7	96,5	105,2	72,5	51,7	4,7	20,8	5,6
Saar									
13	2002 Juni	58,4	24,2	34,2	26,2	16,6	-	9,5	3,0
14	2003 Mai	43,6	15,4	28,2	13,4	6,4	-	7,0	1,6
15	2003 Juni	53,9	26,9	27,0	18,4	13,2	-	5,2	1,7
Sach									
16	2002 Juni	363,9	149,3	214,6	137,0	66,0	7,5	71,0	29,5
17	2003 Mai	285,1	113,5	171,6	120,5	48,9	1,1	71,6	27,4
18	2003 Juni	301,4	94,6	206,8	116,0	44,2	0,8	71,8	24,7
Sachsen-									
19	2002 Juni	186,2	64,6	121,6	74,1	31,1	0,1	43,0	8,6
20	2003 Mai	190,7	78,3	112,4	87,6	38,7	0,0	48,9	24,4
21	2003 Juni	205,3	66,1	139,2	73,5	25,9	0,1	47,6	21,3
Schleswig-									
22	2002 Juni	143,4	70,1	73,3	49,0	29,8	0,0	19,2	4,1
23	2003 Mai	108,6	57,1	51,5	29,3	14,4	0,8	15,0	5,2
24	2003 Juni	118,1	64,9	53,2	42,5	27,6	0,8	14,9	5,6
Thürnn									
25	2002 Juni	184,7	54,7	130,0	49,2	24,0	0,3	25,2	7,5
26	2003 Mai	155,5	55,2	100,3	59,0	29,5	0,8	29,5	4,0
27	2003 Juni	162,5	47,4	115,0	48,1	21,3	0,3	26,8	2,1

erstattung
arbeiten, Hoch- und Tiefbau
Baustelle und Art der Bauten
Beschäftigten und mehr -
EUR
NACH LÄNDERN

Wohnungs- bau	Öffentlicher und Straßenbau							Lfd. Nr.	
	zusammen	Hochbau	davon für		Tiefbau	davon			
			Organisationen ohne Erwerbszweck	Körperschaften des öffentlichen Rechts		Straßen- bau	sonstiger Tiefbau		
Vorpommern									
	23,6	54,1	8,6	1,9	6,8	45,5	23,6	22,0	01
	14,1	50,5	5,2	1,2	4,0	45,3	29,9	15,4	02
	19,3	55,3	6,3	2,4	3,9	49,0	29,2	19,8	03
sachsen									
	77,2	161,8	31,8	7,1	24,7	130,0	78,9	51,2	04
	71,5	147,9	22,8	4,0	18,9	125,0	69,8	55,3	05
	67,1	143,4	17,0	5,5	11,5	126,4	76,1	50,3	06
Westfalen									
	172,2	306,8	48,2	13,4	34,8	258,6	133,5	125,1	07
	121,9	208,9	31,8	9,3	22,5	177,1	98,4	78,7	08
	155,4	305,9	55,6	18,9	36,8	250,2	132,0	118,3	09
Pfalz									
	38,2	150,8	24,0	7,1	16,9	126,8	81,6	45,3	10
	21,5	87,1	15,2	3,3	11,8	71,9	42,7	29,1	11
	26,3	102,9	18,6	1,4	17,2	84,3	39,9	44,5	12
land									
	4,8	27,5	2,8	1,6	1,2	24,6	11,5	13,1	13
	5,3	24,9	3,8	0,1	3,6	21,1	10,1	11,0	14
	5,9	29,6	7,8	0,4	7,4	21,8	8,3	13,6	15
sen									
	42,2	184,7	41,1	5,0	36,1	143,6	80,7	62,9	16
	27,9	136,7	36,7	12,8	23,9	100,0	52,1	48,0	17
	32,6	152,8	17,9	3,0	14,9	135,0	68,6	66,4	18
Anhalt									
	18,4	93,6	15,0	2,5	12,5	78,6	47,6	31,0	19
	17,8	85,4	21,8	2,1	19,7	63,6	38,7	24,9	20
	21,2	110,6	19,0	2,8	16,2	91,6	50,3	41,4	21
Holstein									
	30,8	63,6	9,5	0,8	8,7	54,0	43,8	10,3	22
	27,7	51,6	15,1	1,0	14,1	36,5	25,7	10,9	23
	28,1	47,5	9,2	1,2	8,0	38,3	24,6	13,7	24
gen									
	15,2	120,3	15,5	1,3	14,2	104,8	58,1	46,6	25
	11,1	85,4	14,6	2,5	12,1	70,8	38,7	32,2	26
	11,9	102,4	14,2	3,4	10,8	88,3	43,3	45,0	27

Baubericht
1 Vorbereitende Baustellen
1.7 Auftragsbestand nach Art
- Betriebe mit 20
Mill.
DEUTSCH

Lfd. Nr.	Zeitraum	Auftragsbestand			Gewerblicher Bau				
		insgesamt	davon im		zusammen	Hochbau	dar. für Unternehmen der Bahn und Post	Tiefbau	dar. für Unternehmen der Bahn und Post
			Hochbau	Tiefbau					
01	1998 3. VJ	29 003,3	16 198,1	12 805,2	11 272,6	7 374,4	445,9	3 898,2	1 784,9
02	4. VJ	27 204,7	15 717,6	11 487,1	11 000,9	7 502,5	445,5	3 498,4	1 486,2
03	1999 1. VJ	29 004,8	16 548,5	12 456,3	11 472,9	7 634,0	351,5	3 838,9	1 708,6
04	2. VJ	30 768,6	17 501,3	13 267,2	12 517,5	8 287,3	402,3	4 230,3	1 892,0
05	3. VJ	29 206,6	16 571,8	12 634,8	11 904,5	7 906,6	354,3	3 997,9	1 643,9
06	4. VJ	25 428,9	14 568,8	10 860,1	10 639,1	7 137,1	291,9	3 502,0	1 553,4
07	2000 1. VJ	26 405,9	15 080,4	11 325,5	11 177,9	7 571,7	222,0	3 606,2	1 489,3
08	2. VJ	27 041,3	15 266,0	11 775,3	11 542,3	7 782,0	242,0	3 760,4	1 868,2
09	3. VJ	25 205,4	14 350,7	10 854,8	11 054,3	7 622,3	193,0	3 432,0	1 289,2
10	4. VJ	22 776,1	13 102,0	9 674,1	10 294,3	7 281,3	182,6	3 013,0	1 102,4
11	2001 1. VJ	24 116,3	13 616,4	10 499,9	10 752,4	7 638,0	222,2	3 114,4	1 068,2
12	2. VJ	25 308,1	14 406,2	10 901,9	11 046,4	8 040,4	275,3	3 006,1	894,4
13	3. VJ	23 702,3	13 567,7	10 134,6	10 390,4	7 569,9	233,8	2 820,4	827,0
14	4. VJ	21 253,9	12 333,1	8 920,8	9 791,3	7 103,9	246,3	2 687,4	697,2
15	2002 1. VJ	23 240,6	12 889,5	10 351,1	10 391,5	7 298,8	177,5	3 092,6	1 043,0
16	2. VJ	23 280,4	12 562,1	10 718,3	10 052,5	6 924,9	168,1	3 127,7	1 153,8
17	3. VJ	22 432,8	12 016,9	10 415,9	10 033,3	6 852,0	201,8	3 181,2	1 285,3
18	4. VJ	20 089,1	10 944,1	9 144,9	9 138,4	6 192,4	182,8	2 945,9	1 193,6
19	2003 1. VJ	21 283,1	11 039,5	10 243,6	9 314,3	6 114,1	202,5	3 200,2	1 211,2
20	2. VJ	21 482,7	11 096,7	10 385,9	9 506,9	6 216,1	209,0	3 290,8	1 327,4
Veränderung gegenüber									
21	1998 3. VJ	-2,6	-9,8	8,5	-6,1	-15,7	-2,4	20,0	58,3
22	4. VJ	-6,2	-3,0	-10,3	-2,4	1,7	-0,1	-10,3	-16,7
23	1999 1. VJ	6,6	5,3	8,4	4,3	1,8	-21,1	9,7	15,0
24	2. VJ	6,1	5,8	6,5	9,1	8,6	14,5	10,2	10,7
25	3. VJ	-5,1	-5,3	-4,8	-4,9	-4,6	-11,9	-5,4	-13,1
26	4. VJ	-12,9	-12,1	-14,0	-10,6	-9,7	-17,6	-12,4	-5,5
27	2000 1. VJ	3,8	3,5	4,3	5,1	6,1	-23,9	3,0	-4,1
28	2. VJ	2,4	1,2	4,0	3,3	2,8	9,0	4,3	-8,1
29	3. VJ	-6,8	-6,0	-7,8	-4,2	-2,1	-20,2	-8,7	-5,8
30	4. VJ	-9,6	-8,7	-10,9	-6,9	-4,5	-5,4	-12,2	-14,5
31	2001 1. VJ	5,9	3,9	8,5	4,5	4,9	21,7	3,4	-3,1
32	2. VJ	4,9	5,8	3,8	2,7	5,3	23,9	-3,5	-16,3
33	3. VJ	-6,3	-5,8	-7,0	-5,9	-5,9	-15,1	-6,2	-7,5
34	4. VJ	-10,3	-9,1	-12,0	-5,8	-6,2	5,3	-4,7	-15,7
35	2002 1. VJ	9,3	4,5	16,0	6,1	2,7	-27,9	15,1	49,6
36	2. VJ	0,2	-2,5	3,5	-3,3	-5,1	-5,3	1,1	10,6
37	3. VJ	-3,6	-4,3	-2,8	-0,2	-1,1	20,1	1,7	11,4
38	4. VJ	-10,4	-8,9	-12,2	-8,9	-9,6	-9,4	-7,4	-7,1
39	2003 1. VJ	5,9	0,9	12,0	1,9	-1,3	10,8	8,6	1,5
40	2. VJ	0,9	0,5	1,4	2,1	1,7	3,2	2,8	9,6
Veränderung gegenüber									
41	1999 3. VJ	0,7	2,3	-1,3	5,6	7,2	-20,5	2,6	-7,9
42	4. VJ	-6,5	-7,3	-5,5	-3,3	-4,9	-34,5	0,1	4,5
43	2000 1. VJ	-9,0	-8,9	-9,1	-2,6	-0,8	-36,8	-6,1	-12,8
44	2. VJ	-12,1	-12,8	-11,2	-7,8	-6,1	-39,8	-11,1	-27,7
45	3. VJ	-13,7	-13,4	-14,1	-7,1	-3,6	-45,5	-14,2	-21,6
46	4. VJ	-10,4	-10,1	-10,9	-3,2	2,0	-37,4	-14,0	-29,0
47	2001 1. VJ	-8,7	-9,7	-7,3	-3,8	0,9	0,1	-13,6	-28,3
48	2. VJ	-6,4	-5,6	-7,4	-4,3	3,3	13,8	-20,1	-34,6
49	3. VJ	-6,0	-5,5	-6,6	-6,0	-0,7	21,1	-17,8	-35,9
50	4. VJ	-6,7	-5,9	-7,8	-4,9	-2,4	34,9	-10,8	-36,8
51	2002 1. VJ	-3,6	-5,3	-1,4	-3,4	-4,4	-20,1	-0,7	-2,4
52	2. VJ	-8,0	-12,8	-1,7	-9,0	-13,9	-39,0	4,0	29,0
53	3. VJ	-5,4	-11,4	2,8	-3,4	-9,5	-13,7	12,8	55,4
54	4. VJ	-5,5	-11,3	2,5	-6,7	-12,8	-25,8	9,6	71,2
55	2003 1. VJ	-8,4	-14,4	-1,0	-10,4	-16,2	14,1	3,5	16,1
56	2. VJ	-7,7	-11,7	-3,1	-5,4	-10,2	24,4	5,2	15,0

erstattung
arbeiten, Hoch- und Tiefbau
der Bauten und Auftraggeber
Beschäftigten und mehr -
EUR
LAND

Wohnungs- bau	Öffentlicher und Straßenbau							Lfd. Nr.
	zusammen	Hochbau	davon für		Tiefbau	davon		
			Organisationen ohne Erwerbszweck	Körperschaften des öffentlichen Rechts		Straßen- bau	sonstiger Tiefbau	
6 274,9	11 455,7	2 548,8	368,9	2 179,9	8 906,9	3 758,2	5 148,7	01
5 888,3	10 315,5	2 326,8	331,0	1 995,9	7 988,7	3 250,7	4 738,0	02
6 492,3	11 039,6	2 422,2	328,9	2 093,2	8 617,4	3 761,3	4 856,2	03
6 568,4	11 682,7	2 645,7	383,2	2 262,5	9 037,0	3 930,5	5 106,5	04
6 147,5	11 154,7	2 517,8	404,3	2 113,5	8 636,9	3 849,1	4 787,8	05
5 081,4	9 708,5	2 350,3	365,2	1 985,1	7 358,2	3 024,2	4 334,0	06
5 288,5	9 939,5	2 220,2	357,1	1 863,1	7 719,3	3 365,6	4 353,7	07
5 196,0	10 303,0	2 288,1	375,3	1 912,7	8 014,9	3 539,4	4 475,5	08
4 658,6	9 492,5	2 069,8	368,9	1 701,0	7 422,7	3 384,5	4 038,2	09
3 894,3	8 587,5	1 926,4	347,2	1 579,2	6 661,1	2 893,7	3 767,4	10
4 124,3	9 239,7	1 854,1	344,8	1 509,3	7 385,6	3 268,2	4 117,4	11
4 282,0	9 979,6	2 083,8	323,4	1 760,4	7 895,9	3 667,3	4 228,5	12
3 846,1	9 465,8	2 151,7	353,0	1 798,7	7 314,2	3 519,1	3 795,1	13
3 136,3	8 326,4	2 092,9	365,7	1 727,2	6 233,4	2 801,5	3 431,9	14
3 563,8	9 285,3	2 026,8	293,2	1 733,6	7 258,5	3 356,1	3 902,4	15
3 509,2	9 718,7	2 128,0	341,3	1 786,8	7 590,6	3 621,5	3 969,1	16
3 055,8	9 343,7	2 109,1	295,5	1 813,6	7 234,7	3 505,9	3 728,8	17
2 846,7	8 104,0	1 905,0	265,4	1 639,7	6 199,0	2 961,6	3 237,4	18
2 976,3	8 992,4	1 949,1	318,5	1 630,6	7 043,4	3 557,7	3 485,7	19
3 033,6	8 942,1	1 847,0	319,2	1 527,9	7 095,1	3 568,5	3 526,6	20
Vorquartal in %								
-4,6	2,4	-3,3	-8,9	-2,3	4,2	0,4	7,1	21
-6,2	-10,0	-8,7	-10,3	-8,4	-10,3	-13,5	-8,0	22
10,3	7,0	4,1	-0,6	4,9	7,9	15,7	2,5	23
1,2	5,8	9,2	16,5	8,1	4,9	4,5	5,2	24
-6,4	-4,5	-4,8	5,5	-6,6	-4,4	-2,1	-6,2	25
-17,3	-13,0	-6,7	-9,7	-6,1	-14,8	-21,4	-9,5	26
4,1	2,4	-5,5	-2,2	-6,1	4,9	11,3	0,5	27
-1,7	3,7	3,1	5,1	2,7	3,8	5,2	2,8	28
-10,3	-7,9	-9,5	-1,7	-11,1	-7,4	-4,4	-9,8	29
-16,4	-9,5	-6,9	-5,9	-7,2	-10,3	-14,5	-6,7	30
5,9	7,6	-3,8	-0,7	-4,4	10,9	12,9	9,3	31
3,8	8,0	12,4	-6,2	16,6	6,9	12,2	2,7	32
-10,2	-5,1	3,3	9,2	2,2	-7,4	-4,0	-10,3	33
-18,5	-12,0	-2,7	3,6	-4,0	-14,8	-20,4	-9,6	34
13,6	11,5	-3,2	-19,8	0,4	16,4	19,8	13,7	35
-1,5	4,7	5,0	16,4	3,1	4,6	7,9	1,7	36
-12,9	-3,9	-0,9	-13,4	1,5	-4,7	-3,2	-6,1	37
-6,8	-13,3	-9,7	-10,2	-9,6	-14,3	-15,5	-13,2	38
4,6	11,0	2,3	20,0	-0,6	13,6	20,1	7,7	39
1,9	-0,6	-5,2	0,2	-6,3	0,7	0,3	1,2	40
Vorjahresquartal in %								
-2,0	-2,6	-1,2	9,6	-3,0	-3,0	2,4	-7,0	41
-13,7	-5,9	1,0	10,4	-0,5	-7,9	-7,0	-8,5	42
-18,5	-10,0	-8,3	8,6	-11,0	-10,4	-10,5	-10,3	43
-20,9	-11,8	-13,5	-2,1	-15,5	-11,3	-9,9	-12,4	44
-24,2	-14,9	-17,8	-8,8	-19,5	-14,1	-12,1	-15,7	45
-23,4	-11,5	-18,0	-4,9	-20,4	-9,5	-4,3	-13,1	46
-22,0	-7,0	-16,5	-3,4	-19,0	-4,3	-2,9	-5,4	47
-17,6	-3,1	-8,9	-13,8	-8,0	-1,5	3,6	-5,5	48
-17,4	-0,3	4,0	-4,3	5,7	-1,5	4,0	-6,0	49
-19,5	-3,0	8,6	5,3	9,4	-6,4	-3,2	-8,9	50
-13,6	0,5	9,3	-15,0	14,9	-1,7	2,7	-5,2	51
-18,0	-2,6	2,1	5,5	1,5	-3,9	-1,2	-6,1	52
-20,5	-1,3	-2,0	-16,3	0,8	-1,1	-0,4	-1,7	53
-9,2	-2,7	-9,0	-27,4	-5,1	-0,6	5,7	-5,7	54
-16,5	-3,2	-3,8	8,6	-5,9	-3,0	6,0	-10,7	55
-13,6	-8,0	-13,2	-6,5	-14,5	-6,5	-1,5	-11,1	56

Baubericht
1 Vorbereitende Baustellen
1.7 Auftragsbestand nach Betriebs-
- Betriebe mit 20
Mill.
FRÜHERES

Lfd. Nr.	Zeitraum	Auftragsbestand			Gewerblicher Bau				
		insgesamt	davon im		zusammen	Hochbau	dar. für Unternehmen der Bahn und Post	Tiefbau	dar. für Unternehmen der Bahn und Post
			Hochbau	Tiefbau					
01	1998 3. VJ	21 687,5	11 952,9	9 734,6	8 548,7	5 535,3	188,6	3 013,4	1 582,2
02	4. VJ	20 315,0	11 600,7	8 714,3	8 483,7	5 743,1	224,6	2 740,6	1 327,8
03	1999 1. VJ	22 077,7	12 487,1	9 590,6	8 991,8	5 965,4	128,3	3 026,4	1 483,1
04	2. VJ	23 255,5	13 093,4	10 162,1	9 796,8	6 443,1	214,8	3 353,8	1 669,0
05	3. VJ	22 322,9	12 674,7	9 648,2	9 373,4	6 248,9	208,4	3 124,5	1 418,5
06	4. VJ	19 753,4	11 308,0	8 445,4	8 422,1	5 650,4	168,0	2 771,7	1 361,2
07	2000 1. VJ	20 520,5	11 810,3	8 710,3	8 850,9	6 159,5	176,0	2 691,3	1 217,0
08	2. VJ	21 247,7	12 064,3	9 183,3	9 292,6	6 371,1	206,7	2 921,6	1 189,1
09	3. VJ	19 570,0	11 144,1	8 425,9	8 741,9	6 062,6	160,9	2 679,3	1 101,1
10	4. VJ	18 134,3	10 549,4	7 585,0	8 299,6	5 929,6	131,2	2 370,0	932,6
11	2001 1. VJ	19 358,1	11 147,8	8 210,4	8 785,1	6 374,3	166,5	2 410,8	901,6
12	2. VJ	20 416,3	11 964,5	8 451,8	9 153,4	6 885,5	227,2	2 267,9	711,8
13	3. VJ	18 997,5	11 249,9	7 747,6	8 535,0	6 451,9	186,6	2 083,1	648,5
14	4. VJ	17 019,2	10 062,7	6 956,5	7 980,2	5 950,1	171,3	2 030,1	519,7
15	2002 1. VJ	18 676,5	10 693,1	7 983,4	8 510,9	6 229,3	123,8	2 281,7	835,8
16	2. VJ	18 480,1	10 336,5	8 143,6	8 084,5	5 823,7	103,8	2 260,8	916,6
17	3. VJ	17 885,7	10 036,7	7 849,0	8 154,6	5 893,9	120,3	2 260,8	960,9
18	4. VJ	15 958,3	9 151,1	6 807,2	7 359,2	5 309,6	118,7	2 049,6	882,7
19	2003 1. VJ	16 777,6	9 169,8	7 607,7	7 399,9	5 167,5	138,1	2 232,4	844,8
20	2. VJ	16 908,6	9 271,4	7 637,2	7 612,4	5 340,0	153,5	2 272,4	887,4
Veränderung gegenüber									
21	1998 3. VJ	-3,5	-11,0	7,7	-6,7	-18,2	-8,4	25,8	58,5
22	4. VJ	-6,3	-2,9	-10,5	-0,8	3,8	19,1	-9,1	-16,1
23	1999 1. VJ	8,7	7,6	10,1	6,0	3,9	-42,9	10,4	11,7
24	2. VJ	5,3	4,9	6,0	9,0	8,0	67,4	10,8	12,5
25	3. VJ	-4,0	-3,2	-5,1	-4,3	-3,0	-3,0	-6,8	-15,0
26	4. VJ	-11,5	-10,8	-12,5	-10,1	-9,6	-19,4	-11,3	-4,0
27	2000 1. VJ	3,9	4,4	3,1	5,1	9,0	4,8	-2,9	-10,6
28	2. VJ	3,5	2,2	5,4	5,0	3,4	17,5	8,6	-2,3
29	3. VJ	-7,9	-7,6	-8,2	-5,9	-4,8	-22,1	-8,3	-7,4
30	4. VJ	-7,3	-5,3	-10,0	-5,1	-2,2	-18,5	-11,5	-15,3
31	2001 1. VJ	6,7	5,7	8,2	5,8	7,5	27,0	1,7	-3,3
32	2. VJ	5,5	7,3	2,9	4,2	8,0	36,4	-5,9	-21,0
33	3. VJ	-6,9	-6,0	-8,3	-6,8	-6,3	-17,9	-8,1	-8,9
34	4. VJ	-10,4	-10,6	-10,2	-6,5	-7,8	-8,2	-2,5	-19,9
35	2002 1. VJ	9,7	6,3	14,8	6,7	4,7	-27,7	12,4	60,8
36	2. VJ	-1,1	-3,3	2,0	-5,0	-6,5	-16,1	-0,9	9,7
37	3. VJ	-3,2	-2,9	-3,6	0,9	1,2	15,9	0,0	4,8
38	4. VJ	-10,8	-8,8	-13,3	-9,8	-9,9	-1,3	-9,3	-8,1
39	2003 1. VJ	5,1	0,2	11,8	0,6	-2,7	16,3	8,9	-4,3
40	2. VJ	0,8	1,1	0,4	2,9	3,3	11,1	1,8	5,0
Veränderung gegenüber									
41	1999 3. VJ	2,9	6,0	-0,9	9,6	12,9	10,5	3,7	-10,3
42	4. VJ	-2,8	-2,5	-3,1	-0,7	-1,6	-25,2	1,1	2,5
43	2000 1. VJ	-7,1	-5,4	-9,2	-1,6	3,3	37,2	-11,1	-17,9
44	2. VJ	-8,6	-7,9	-9,6	-5,1	-1,1	-3,7	-12,9	-28,7
45	3. VJ	-12,3	-12,1	-12,7	-6,7	-3,0	-22,8	-14,3	-22,4
46	4. VJ	-8,2	-6,7	-10,2	-1,5	4,9	-21,9	-14,5	-31,5
47	2001 1. VJ	-5,7	-5,6	-5,7	-0,7	3,5	-5,4	-10,4	-25,9
48	2. VJ	-3,9	-0,8	-8,0	-1,5	8,1	9,9	-22,4	-40,1
49	3. VJ	-2,9	0,9	-8,1	-2,4	6,4	15,9	-22,2	-41,1
50	4. VJ	-6,1	-4,6	-8,3	-3,8	0,3	30,6	-14,3	-44,3
51	2002 1. VJ	-3,5	-4,1	-2,8	-3,1	-2,3	-25,7	-5,4	-7,3
52	2. VJ	-9,5	-13,6	-3,6	-11,7	-15,4	-54,3	-0,3	28,8
53	3. VJ	-5,9	-10,8	1,3	-4,5	-8,6	-35,5	8,5	48,2
54	4. VJ	-6,2	-9,1	-2,1	-7,8	-10,8	-30,7	1,0	69,8
55	2003 1. VJ	-10,2	-14,2	-4,7	-13,1	-17,0	11,6	-2,2	1,1
56	2. VJ	-8,5	-10,3	-6,2	-5,8	-8,3	47,8	0,5	-3,2

erstattung
arbeiten, Hoch- und Tiefbau
sitz und Art der Bauten
Beschäftigten und mehr -
EUR
BUNDES GEBIET

Wohnungs- bau	Öffentlicher und Straßenbau							Lfd. Nr.
	zusammen	Hochbau	davon für		Tiefbau	davon		
			Organisationen ohne Erwerbszweck	Körperschaften des öffentlichen Rechts		Straßen- bau	sonstiger Tiefbau	
4 582,8	8 556,0	1 834,9	291,2	1 543,7	6 721,1	2 607,9	4 113,3	01
4 183,4	7 647,9	1 674,2	248,9	1 425,2	5 973,7	2 301,2	3 672,6	02
4 671,4	8 414,6	1 850,3	250,0	1 600,3	6 564,3	2 723,3	3 841,0	03
4 680,4	8 778,2	1 969,9	296,0	1 673,9	6 808,3	2 807,1	4 001,2	04
4 564,2	8 385,3	1 861,6	307,9	1 553,7	6 523,7	2 742,2	3 781,5	05
3 942,2	7 389,1	1 715,4	267,9	1 447,6	5 673,7	2 187,3	3 486,4	06
3 985,1	7 684,5	1 665,6	268,5	1 397,1	6 018,9	2 470,5	3 548,4	07
3 943,4	8 011,6	1 749,8	273,5	1 476,3	6 261,8	2 639,8	3 622,0	08
3 505,8	7 322,3	1 575,7	276,3	1 299,4	5 746,7	2 473,0	3 273,7	09
3 120,5	6 714,2	1 499,2	269,5	1 229,7	5 214,9	2 119,5	3 095,5	10
3 320,1	7 252,9	1 453,3	267,7	1 185,6	5 799,6	2 391,1	3 408,5	11
3 441,8	7 821,0	1 637,2	256,2	1 381,0	6 183,9	2 674,4	3 509,4	12
3 072,4	7 390,1	1 725,6	296,3	1 429,3	5 664,5	2 525,8	3 138,7	13
2 513,3	6 525,7	1 599,3	273,6	1 325,7	4 926,4	2 034,6	2 891,9	14
2 922,5	7 243,1	1 541,3	232,4	1 308,8	5 701,8	2 424,2	3 277,5	15
2 894,0	7 501,6	1 618,8	273,7	1 345,1	5 882,8	2 623,0	3 259,8	16
2 534,4	7 196,6	1 608,4	224,8	1 383,7	5 588,2	2 514,2	3 074,0	17
2 387,4	6 211,8	1 454,1	207,5	1 246,6	4 757,7	2 093,4	2 664,2	18
2 470,6	6 907,0	1 531,7	268,2	1 263,5	5 375,3	2 528,2	2 847,1	19
2 499,1	6 797,0	1 432,3	269,1	1 163,2	5 364,8	2 501,1	2 863,7	20
Vorquartal in %								
-2,1	-0,7	-7,2	-5,3	-7,6	1,2	-6,3	6,6	21
-8,7	-10,6	-8,8	-14,5	-7,7	-11,1	-11,8	-10,7	22
11,7	10,0	10,5	0,4	12,3	9,9	18,3	4,6	23
0,2	4,3	6,5	18,4	4,6	3,7	3,1	4,2	24
-2,5	-4,5	-5,5	4,0	-7,2	-4,2	-2,3	-5,5	25
-13,6	-11,9	-7,9	-13,0	-6,8	-13,0	-20,2	-7,8	26
1,1	4,0	-2,9	0,3	-3,5	6,1	13,0	1,8	27
-1,0	4,3	5,1	1,8	5,7	4,0	6,9	2,1	28
-11,1	-8,6	-10,0	1,0	-12,0	-8,2	-6,3	-9,6	29
-11,0	-8,3	-4,9	-2,5	-5,4	-9,3	-14,3	-5,4	30
6,4	8,0	-3,1	-0,7	-3,6	11,2	12,8	10,1	31
3,7	7,8	12,6	-4,3	16,5	6,6	11,8	3,0	32
-10,7	-5,5	5,4	15,6	3,5	-8,4	-5,6	-10,6	33
-18,2	-11,7	-7,3	-7,7	-7,2	-13,0	-19,4	-7,9	34
16,3	11,0	-3,6	-15,0	-1,3	15,7	19,2	13,3	35
-1,0	3,6	5,0	17,8	2,8	3,2	8,2	-0,5	36
-12,4	-4,1	-0,6	-17,9	2,9	-5,0	-4,2	-5,7	37
-5,8	-13,7	-9,6	-7,7	-9,9	-14,9	-16,7	-13,3	38
3,5	11,2	5,3	29,3	1,4	13,0	20,8	6,9	39
1,2	-1,6	-6,5	0,3	-7,9	-0,2	-1,1	0,6	40
Vorjahresquartal in %								
-0,4	-2,0	1,5	5,8	0,6	-2,9	5,2	-8,1	41
-5,8	-3,4	2,5	7,6	1,6	-5,0	-4,9	-5,1	42
-14,7	-8,7	-10,0	7,4	-12,7	-8,3	-9,3	-7,6	43
-15,7	-8,7	-11,2	-7,6	-11,8	-8,0	-6,0	-9,5	44
-23,2	-12,7	-15,4	-10,3	-16,4	-11,9	-9,8	-13,4	45
-20,8	-9,1	-12,6	0,6	-15,1	-8,1	-3,1	-11,2	46
-16,7	-5,6	-12,7	-0,3	-15,1	-3,6	-3,2	-3,9	47
-12,7	-2,4	-6,4	-6,3	-6,5	-1,2	1,3	-3,1	48
-12,4	0,9	9,5	7,2	10,0	-1,4	2,1	-4,1	49
-19,5	-2,8	6,7	1,5	7,8	-5,5	-4,0	-6,6	50
-12,0	-0,1	6,1	-13,2	10,4	-1,7	1,4	-3,8	51
-15,9	-4,1	-1,1	6,9	-2,6	-4,9	-1,9	-7,1	52
-17,5	-2,6	-6,8	-24,1	-3,2	-1,3	-0,5	-2,1	53
-5,0	-4,8	-9,1	-24,1	-6,0	-3,4	2,9	-7,9	54
-15,5	-4,6	-0,6	15,4	-3,5	-5,7	4,3	-13,1	55
-13,6	-9,4	-11,5	-1,7	-13,5	-8,8	-4,6	-12,2	56

Baubericht
1 Vorbereitende Baustellen
1.7 Auftragsbestand nach Betriebs
- Betriebe mit 20
Mill.

NEUELÄNDER

Lfd. Nr.	Zeitraum	Auftragsbestand			Gewerblicher Bau				
		insgesamt	davon im		zusammen	Hochbau	dar. für Unternehmen der Bahn und Post	Tiefbau	dar. für Unternehmen der Bahn und Post
			Hochbau	Tiefbau					
01	1998 3. VJ	7 315,8	4 245,2	3 070,6	2 723,9	1 839,1	257,3	884,8	202,7
02	4. VJ	6 889,7	4 116,9	2 772,8	2 517,2	1 759,4	221,0	757,8	158,4
03	1999 1. VJ	6 927,1	4 061,4	2 865,7	2 481,2	1 668,6	223,2	812,5	225,5
04	2. VJ	7 513,1	4 408,0	3 105,2	2 720,7	1 844,2	187,5	876,5	223,0
05	3. VJ	6 883,7	3 897,1	2 986,6	2 531,0	1 657,7	145,9	873,4	225,5
06	4. VJ	5 675,5	3 260,8	2 414,7	2 216,9	1 486,7	123,9	730,3	192,2
07	2000 1. VJ	5 885,4	3 270,1	2 615,2	2 327,1	1 412,2	46,0	914,9	272,3
08	2. VJ	5 793,6	3 201,6	2 592,0	2 249,7	1 410,9	35,3	838,8	179,0
09	3. VJ	5 635,4	3 206,6	2 428,8	2 312,5	1 559,7	32,1	752,8	188,1
10	4. VJ	4 641,8	2 552,6	2 089,1	1 994,6	1 351,7	51,5	643,0	169,8
11	2001 1. VJ	4 758,2	2 468,6	2 289,6	1 967,3	1 263,7	55,6	703,6	166,6
12	2. VJ	4 891,9	2 441,7	2 450,1	1 893,0	1 154,9	48,1	738,1	182,6
13	3. VJ	4 704,8	2 317,8	2 387,0	1 855,4	1 118,1	47,2	737,3	178,5
14	4. VJ	4 234,7	2 270,4	1 964,3	1 811,1	1 153,8	75,0	657,3	177,4
15	2002 1. VJ	4 564,1	2 196,4	2 367,7	1 880,5	1 069,6	53,7	811,0	207,3
16	2. VJ	4 800,2	2 225,5	2 574,7	1 968,0	1 101,1	64,2	866,9	237,2
17	3. VJ	4 547,1	1 980,1	2 566,9	1 878,6	958,1	81,5	920,5	324,5
18	4. VJ	4 130,7	1 793,1	2 337,7	1 779,2	882,9	64,1	896,4	310,9
19	2003 1. VJ	4 505,5	1 869,7	2 635,8	1 914,4	946,6	64,4	967,8	366,4
20	2. VJ	4 574,1	1 825,4	2 748,8	1 894,5	876,1	55,5	1 018,4	440,0
Veränderung gegenüber									
21	1998 3. VJ	0,2	-6,5	11,2	-4,0	-7,4	2,4	3,7	56,7
22	4. VJ	-5,8	-3,0	-9,7	-7,6	-4,3	-14,1	-14,4	-21,9
23	1999 1. VJ	0,5	-1,3	3,4	-1,4	-5,2	1,0	7,2	42,4
24	2. VJ	8,5	8,5	8,4	9,7	10,5	-16,0	7,9	-1,1
25	3. VJ	-8,4	-11,6	-3,8	-7,0	-10,1	-22,2	-0,4	1,1
26	4. VJ	-17,6	-16,3	-19,1	-12,4	-10,3	-15,1	-16,4	-14,7
27	2000 1. VJ	3,7	0,3	8,3	5,0	-5,0	-62,9	25,3	41,7
28	2. VJ	-1,6	-2,1	-0,9	-3,3	-0,1	-23,3	-8,3	-34,2
29	3. VJ	-2,7	0,2	-6,3	2,8	10,5	-9,0	-10,3	5,1
30	4. VJ	-17,6	-20,4	-14,0	-13,7	-13,3	60,4	-14,6	-9,7
31	2001 1. VJ	2,5	-3,3	9,6	-1,4	-6,5	8,1	9,4	-1,9
32	2. VJ	2,8	-1,1	7,0	-3,8	-8,6	-13,5	4,9	9,6
33	3. VJ	-3,8	-5,1	-2,6	-2,0	-3,2	-1,9	-0,1	-2,2
34	4. VJ	-10,0	-2,0	-17,7	-2,4	3,2	58,8	-10,9	-0,6
35	2002 1. VJ	7,8	-3,3	20,5	3,8	-7,3	-28,4	23,4	16,8
36	2. VJ	5,2	1,3	8,7	4,7	2,9	19,6	6,9	14,5
37	3. VJ	-5,3	-11,0	-0,3	-4,5	-13,0	26,9	6,2	36,8
38	4. VJ	-9,2	-9,4	-8,9	-5,3	-7,9	-21,4	-2,6	-4,2
39	2003 1. VJ	9,1	4,3	12,8	7,6	7,2	0,5	8,0	17,8
40	2. VJ	1,5	-2,4	4,3	-1,0	-7,5	-13,7	5,2	20,1
Veränderung gegenüber									
41	1999 3. VJ	-5,9	-8,2	-2,7	-7,1	-9,9	-43,3	-1,3	11,2
42	4. VJ	-17,6	-20,8	-12,9	-11,9	-15,5	-43,9	-3,6	21,4
43	2000 1. VJ	-15,0	-19,5	-8,7	-6,2	-15,4	-79,4	12,6	20,7
44	2. VJ	-22,9	-27,4	-16,5	-17,3	-23,5	-81,2	-4,3	-19,7
45	3. VJ	-18,1	-17,7	-18,7	-8,6	-5,9	-78,0	-13,8	-16,6
46	4. VJ	-18,2	-21,7	-13,5	-10,0	-9,1	-58,5	-11,9	-11,7
47	2001 1. VJ	-19,2	-24,5	-12,5	-15,5	-10,5	20,9	-23,1	-38,8
48	2. VJ	-15,6	-23,7	-5,5	-15,9	-18,1	36,5	-12,0	2,0
49	3. VJ	-16,5	-27,7	-1,7	-19,8	-28,3	47,2	-2,1	-5,1
50	4. VJ	-8,8	-11,1	-6,0	-9,2	-14,6	45,8	2,2	4,5
51	2002 1. VJ	-4,1	-11,0	3,4	-4,4	-15,4	-3,4	15,3	24,4
52	2. VJ	-1,9	-8,9	5,1	4,0	-4,7	33,4	17,4	30,0
53	3. VJ	-3,4	-14,6	7,5	1,3	-14,3	72,5	24,8	81,8
54	4. VJ	-2,5	-21,0	19,0	-1,8	-23,5	-14,6	36,4	75,3
55	2003 1. VJ	-1,3	-14,9	11,3	1,8	-11,5	19,8	19,3	76,8
56	2. VJ	-4,7	-18,0	6,8	-3,7	-20,4	-13,5	17,5	85,5

erstattung
arbeiten, Hoch- und Tiefbau
sitz und Art der Bauten
Beschäftigten und mehr -
EUR
UNDBERLIN - OST

Wohnungs- bau	Öffentlicher und Straßenbau							Lfd. Nr.
	zusammen	Hochbau	davon für		Tiefbau	davon		
			Organisationen ohne Erwerbszweck	Körperschaften des öffentlichen Rechts		Straßen- bau	sonstiger Tiefbau	
1 692,2	2 899,7	713,9	77,7	636,2	2 185,8	1 150,4	1 035,5	01
1 704,9	2 667,7	652,7	82,0	570,6	2 015,0	949,6	1 065,4	02
1 820,9	2 625,0	571,8	78,9	492,9	2 053,2	1 038,0	1 015,2	03
1 888,0	2 904,5	675,8	87,2	588,6	2 228,7	1 123,3	1 105,4	04
1 583,3	2 769,4	656,2	96,3	559,9	2 113,2	1 106,9	1 006,3	05
1 139,2	2 319,4	634,9	97,4	537,5	1 684,5	836,9	847,6	06
1 303,4	2 254,9	554,6	88,6	466,0	1 700,4	895,1	805,3	07
1 252,5	2 291,4	538,2	101,8	436,4	1 753,2	899,7	853,5	08
1 152,8	2 170,2	494,2	92,6	401,6	1 676,0	911,6	764,5	09
773,8	1 873,3	427,2	77,7	349,5	1 446,1	774,2	671,9	10
804,2	1 986,8	400,8	77,1	323,7	1 586,0	877,1	708,9	11
840,2	2 158,6	446,6	67,2	379,4	1 712,0	992,9	719,1	12
773,7	2 075,8	426,1	56,7	369,4	1 649,7	993,3	656,4	13
623,0	1 800,7	493,7	92,1	401,5	1 307,0	766,9	540,1	14
641,3	2 042,2	485,5	60,8	424,8	1 556,7	931,8	624,9	15
615,2	2 217,0	509,2	67,5	441,7	1 707,8	998,5	709,3	16
521,3	2 147,1	500,7	70,7	429,9	1 646,5	991,7	654,8	17
459,3	1 892,2	450,9	57,8	393,1	1 441,3	868,1	573,2	18
505,7	2 085,4	417,3	50,3	367,1	1 668,1	1 029,5	638,6	19
534,6	2 145,1	414,7	50,1	364,6	1 730,3	1 067,4	662,9	20
Vorquartal in %								
-10,7	13,0	8,4	-20,4	13,4	14,6	20,0	9,1	21
0,8	-8,0	-8,6	5,5	-10,3	-7,8	-17,5	2,9	22
6,8	-1,6	-12,4	-3,8	-13,6	1,9	9,3	-4,7	23
3,7	10,6	18,2	10,5	19,4	8,5	8,2	8,9	24
-16,1	-4,6	-2,9	10,5	-4,9	-5,2	-1,5	-9,0	25
-28,0	-16,3	-3,3	1,1	-4,0	-20,3	-24,4	-15,8	26
14,4	-2,8	-12,6	-9,0	-13,3	0,9	6,9	-5,0	27
-3,9	1,6	-2,9	14,9	-6,3	3,1	0,5	6,0	28
-8,0	-5,3	-8,2	-9,1	-8,0	-4,4	1,3	-10,4	29
-32,9	-13,7	-13,6	-16,0	-13,0	-13,7	-15,1	-12,1	30
3,9	6,1	-6,2	-0,8	-7,4	9,7	13,3	5,5	31
4,5	8,7	11,4	-12,9	17,2	7,9	13,2	1,4	32
-7,9	-3,8	-4,6	-15,6	-2,7	-3,6	0,0	-8,7	33
-19,5	-13,3	15,9	62,4	8,7	-20,8	-22,8	-17,7	34
2,9	13,4	-1,6	-34,1	5,8	19,1	21,5	15,7	35
-4,1	8,6	4,9	11,1	4,0	9,7	7,2	13,5	36
-15,3	-3,2	-1,7	4,8	-2,7	-3,6	-0,7	-7,7	37
-11,9	-11,9	-9,9	-18,3	-8,6	-12,5	-12,5	-12,5	38
10,1	10,2	-7,4	-13,1	-6,6	15,7	18,6	11,4	39
5,7	2,9	-0,6	-0,3	-0,7	3,7	3,7	3,8	40
Vorjahresquartal in %								
-6,4	-4,5	-8,1	24,0	-12,0	-3,3	-3,8	-2,8	41
-33,2	-13,1	-2,7	18,7	-5,8	-16,4	-11,9	-20,4	42
-28,4	-14,1	-3,0	12,2	-5,5	-17,2	-13,8	-20,7	43
-33,7	-21,1	-20,4	16,7	-25,9	-21,3	-19,9	-22,8	44
-27,2	-21,6	-24,7	-3,9	-28,3	-20,7	-17,6	-24,0	45
-32,1	-19,2	-32,7	-20,2	-35,0	-14,2	-7,5	-20,7	46
-38,3	-11,9	-27,7	-12,9	-30,5	-6,7	-2,0	-12,0	47
-32,9	-5,8	-17,0	-34,0	-13,1	-2,3	10,4	-15,7	48
-32,9	-4,4	-13,8	-38,7	-8,0	-1,6	9,0	-14,1	49
-19,5	-3,9	15,6	18,5	14,9	-9,6	-0,9	-19,6	50
-20,3	2,8	21,1	-21,2	31,2	-1,8	6,2	-11,9	51
-26,8	2,7	14,0	0,5	16,4	-0,2	0,6	-1,4	52
-32,6	3,4	17,5	24,7	16,4	-0,2	-0,2	-0,3	53
-26,3	5,1	-8,7	-37,2	-2,1	10,3	13,2	6,1	54
-21,1	2,1	-14,0	-17,3	-13,6	7,2	10,5	2,2	55
-13,1	-3,2	-18,6	-25,8	-17,4	1,3	6,9	-6,5	56

Baubericht
1 Vorbereitende Baustellen
1.7 Auftragsbestand nach Betriebs-
- Betriebe mit 20
Mill.
DEUTSCHLAND

Lfd. Nr.	Zeitraum		Auftragsbestand			Gewerblicher Bau					
			insgesamt	davon im		zusammen	Hochbau	dar. für Unternehmen der Bahn und Post	Tiefbau	dar. für Unternehmen der Bahn und Post	
				Hochbau	Tiefbau						
										Deutsch	
01	2002	2. VJ	23 280,4	12 562,1	10 718,3	10 052,5	6 924,9	168,1	3 127,7	1 153,8	
02	2003	1. VJ	21 283,1	11 039,5	10 243,6	9 314,3	6 114,1	202,5	3 200,2	1 211,2	
03		2. VJ	21 482,7	11 096,7	10 385,9	9 506,9	6 216,1	209,0	3 290,8	1 327,4	
											Früheres
04	2002	2. VJ	18 480,1	10 336,5	8 143,6	8 084,5	5 823,7	103,8	2 260,8	916,6	
05	2003	1. VJ	16 777,6	9 169,8	7 607,7	7 399,9	5 167,5	138,1	2 232,4	844,8	
06		2. VJ	16 908,6	9 271,4	7 637,2	7 612,4	5 340,0	153,5	2 272,4	887,4	
											Neue Länder
07	2002	2. VJ	4 800,2	2 225,5	2 574,7	1 968,0	1 101,1	64,2	866,9	237,2	
08	2003	1. VJ	4 505,5	1 869,7	2 635,8	1 914,4	946,6	64,4	967,8	366,4	
09		2. VJ	4 574,1	1 825,4	2 748,8	1 894,5	876,1	55,5	1 018,4	440,0	
											Baden-
10	2002	2. VJ	1 976,4	1 033,1	943,4	763,4	533,2	12,1	230,1	132,9	
11	2003	1. VJ	1 785,9	894,2	891,7	637,6	422,0	2,0	215,5	105,5	
12		2. VJ	1 821,0	913,8	907,1	637,3	429,3	3,1	208,0	98,6	
											Bay
13	2002	2. VJ	5 179,5	3 051,7	2 127,8	2 212,7	1 494,7	22,6	717,9	370,6	
14	2003	1. VJ	4 431,6	2 466,6	1 965,0	1 776,1	1 159,8	23,2	616,3	310,7	
15		2. VJ	4 671,6	2 658,6	2 012,9	2 021,9	1 375,7	23,8	646,1	319,9	
											Ber
16	2002	2. VJ	1 017,4	673,3	344,1	535,1	425,1	13,0	110,0	62,0	
17	2003	1. VJ	844,9	495,6	349,3	497,4	346,9	87,2	150,5	103,2	
18		2. VJ	908,3	564,7	343,6	544,8	406,0	82,3	138,8	103,1	
											Branden
19	2002	2. VJ	882,2	437,8	444,4	344,7	212,4	3,2	132,2	20,1	
20	2003	1. VJ	802,7	320,6	482,1	331,1	181,4	1,0	149,8	32,6	
21		2. VJ	799,2	328,7	470,4	345,4	179,1	1,4	166,3	48,3	
											Bre
22	2002	2. VJ	170,6	96,9	73,7	96,7	82,4	0,3	14,3	0,2	
23	2003	1. VJ	167,8	69,0	98,8	69,8	49,0	0,0	20,8	3,5	
24		2. VJ	226,3	92,3	134,1	84,6	59,6	1,3	25,0	0,7	
											Ham
25	2002	2. VJ	951,1	515,6	435,6	485,7	406,9	4,4	78,8	28,7	
26	2003	1. VJ	757,9	428,2	329,7	401,7	313,5	1,4	88,2	19,7	
27		2. VJ	798,0	463,1	334,9	426,0	329,4	1,0	96,5	39,1	
											Hes
28	2002	2. VJ	1 593,7	720,9	872,8	657,7	519,9	3,3	137,8	61,0	
29	2003	1. VJ	1 463,0	573,1	889,8	550,7	377,2	1,5	173,5	101,9	
30		2. VJ	1 445,0	549,6	895,4	549,2	371,5	4,3	177,7	99,6	

erstattung
arbeiten, Hoch- und Tiefbau
sitz und Art der Bauten
Beschäftigten und mehr -
EUR
NACH LÄNDERN

Wohnungs- bau	Öffentlicher und Straßenbau							Lfd. Nr.	
	zusammen	Hochbau	davon für		Tiefbau	davon			
			Organisationen ohne Erwerbszweck	Körperschaften des öffentlichen Rechts		Straßen- bau	sonstiger Tiefbau		
land									
	3 509,2	9 718,7	2 128,0	341,3	1 786,8	7 590,6	3 621,5	3 969,1	01
	2 976,3	8 992,4	1 949,1	318,5	1 630,6	7 043,4	3 557,7	3 485,7	02
	3 033,6	8 942,1	1 847,0	319,2	1 527,9	7 095,1	3 568,5	3 526,6	03
Bundesgebiet									
	2 894,0	7 501,6	1 618,8	273,7	1 345,1	5 882,8	2 623,0	3 259,8	04
	2 470,6	6 907,0	1 531,7	268,2	1 263,5	5 375,3	2 528,2	2 847,1	05
	2 499,1	6 797,0	1 432,3	269,1	1 163,2	5 364,8	2 501,1	2 863,7	06
und Berlin-Ost									
	615,2	2 217,0	509,2	67,5	441,7	1 707,8	998,5	709,3	07
	505,7	2 085,4	417,3	50,3	367,1	1 668,1	1 029,5	638,6	08
	534,6	2 145,1	414,7	50,1	364,6	1 730,3	1 067,4	662,9	09
Württemberg									
	336,2	876,9	163,7	35,2	128,5	713,2	349,5	363,8	10
	321,1	827,2	151,1	23,9	127,2	676,1	359,0	317,2	11
	326,2	857,5	158,4	21,5	136,8	699,1	369,0	330,1	12
ern									
	988,4	1 978,4	568,5	59,8	508,8	1 409,9	471,3	938,6	13
	815,6	1 839,8	491,1	47,6	443,5	1 348,7	461,1	887,6	14
	848,7	1 801,0	434,2	62,7	371,5	1 366,8	454,8	912,0	15
lin									
	108,4	373,9	139,8	19,7	120,1	234,1	63,3	170,8	16
	60,1	287,5	88,7	4,0	84,6	198,8	69,3	129,5	17
	78,8	284,6	79,9	8,3	71,5	204,8	70,7	134,1	18
burg									
	157,6	380,0	67,8	11,0	56,7	312,2	172,2	139,9	19
	88,3	383,3	50,9	14,1	36,8	332,4	212,1	120,3	20
	99,8	353,9	49,8	13,6	36,1	304,2	200,3	103,8	21
men									
	8,6	65,3	5,9	4,8	1,1	59,4	23,0	36,4	22
	5,6	92,5	14,4	0,9	13,6	78,1	43,1	34,9	23
	18,5	123,3	14,2	1,7	12,5	109,0	81,6	27,4	24
burg									
	97,1	368,3	11,6	0,8	10,8	356,8	58,5	298,2	25
	97,8	258,4	17,0	1,1	15,9	241,5	51,5	190,0	26
	117,4	254,6	16,3	0,3	16,0	238,3	54,5	183,9	27
sen									
	116,9	819,2	84,1	15,5	68,6	735,1	462,1	273,0	28
	118,7	793,5	77,2	13,1	64,1	716,3	464,6	251,7	29
	107,7	788,1	70,4	13,5	56,9	717,6	455,0	262,6	30

Baubericht
1 Vorbereitende Baustellen
1.7 Auftragsbestand nach Betriebs-
- Betriebe mit 20
Mill.

DEUTSCHLAND

Lfd. Nr.	Zeitraum		Auftragsbestand			Gewerblicher Bau				
			insgesamt	davon im		zusammen	Hochbau	dar. für Unternehmen der Bahn und Post	Tiefbau	dar. für Unternehmen der Bahn und Post
				Hochbau	Tiefbau					
Mecklenburg-										
01	2002	2. VJ	498,8	238,6	260,2	165,2	90,5	0,4	74,7	8,5
02	2003	1. VJ	429,7	224,8	205,0	153,3	100,8	6,7	52,5	8,1
03		2. VJ	444,2	212,3	232,0	136,5	81,1	1,3	55,3	8,0
Nieder										
04	2002	2. VJ	1 997,8	1 064,9	932,9	839,6	538,2	14,4	301,4	85,2
05	2003	1. VJ	1 951,7	1 072,9	878,7	952,0	646,6	28,0	305,4	114,1
06		2. VJ	1 912,9	1 050,1	862,8	927,1	594,7	28,0	332,5	117,2
Nordrhein-										
07	2002	2. VJ	3 968,1	2 360,6	1 607,6	2 060,6	1 483,4	27,5	577,2	170,3
08	2003	1. VJ	3 952,1	2 487,0	1 465,1	2 203,7	1 600,9	17,2	602,8	121,4
09		2. VJ	3 800,9	2 345,2	1 455,7	2 122,6	1 538,7	24,4	583,8	147,2
Rheinland-										
10	2002	2. VJ	1 032,3	480,9	551,4	317,0	244,2	3,2	72,8	11,6
11	2003	1. VJ	942,8	420,4	522,4	254,2	183,8	5,6	70,4	16,2
12		2. VJ	915,7	443,7	472,0	255,2	190,1	12,5	65,1	10,9
Saar										
13	2002	2. VJ	338,1	192,1	146,0	111,6	80,0	8,1	31,6	3,8
14	2003	1. VJ	267,0	110,5	156,5	89,8	46,6	0,0	43,2	8,8
15		2. VJ	266,5	115,3	151,2	93,0	53,4	0,0	39,6	8,3
Sach										
16	2002	2. VJ	1 658,5	840,0	818,4	839,2	449,5	40,5	389,7	128,3
17	2003	1. VJ	1 624,9	705,1	919,9	787,4	339,6	18,3	447,9	190,1
18		2. VJ	1 584,5	672,4	912,1	733,9	307,0	17,3	426,9	209,0
Sachsen-										
19	2002	2. VJ	828,4	289,7	538,7	261,7	142,9	12,0	118,8	26,2
20	2003	1. VJ	832,6	287,4	545,2	300,6	152,1	6,3	148,5	52,8
21		2. VJ	870,5	249,7	620,8	315,0	118,8	4,6	196,1	92,7
Schleswig-										
22	2002	2. VJ	512,6	283,3	229,3	135,2	96,1	1,1	39,2	8,1
23	2003	1. VJ	476,5	244,7	231,8	131,7	79,3	0,7	52,5	12,9
24		2. VJ	416,3	186,8	229,5	114,4	62,9	0,5	51,5	13,3
Thürin										
25	2002	2. VJ	674,8	282,8	392,0	226,5	125,4	2,1	101,0	36,2
26	2003	1. VJ	551,9	239,4	312,6	177,3	114,7	3,2	62,6	9,8
27		2. VJ	601,7	250,5	351,3	200,1	118,7	3,3	81,4	11,7

erstattung
arbeiten, Hoch- und Tiefbau
sitz und Art der Bauten
Beschäftigten und mehr -
EUR
NACH LÄNDERN

Wohnungs- bau	Öffentlicher und Straßenbau							Lfd. Nr.
	zusammen	Hochbau	davon für		Tiefbau	davon		
			Organisationen ohne Erwerbszweck	Körperschaften des öffentlichen Rechts		Straßen- bau	sonstiger Tiefbau	
Vorpommern								
102,3	231,3	45,8	7,5	38,3	185,5	136,2	49,3	01
84,4	192,0	39,6	5,8	33,8	152,4	102,4	50,0	02
90,1	217,7	41,1	8,2	32,8	176,6	130,7	46,0	03
sachsen								
322,5	835,8	204,2	38,6	165,6	631,5	283,6	347,9	04
291,0	708,7	135,4	18,8	116,5	573,4	278,1	295,2	05
302,6	683,1	152,8	25,0	127,8	530,3	247,7	282,6	06
Westfalen								
616,3	1 291,2	260,9	70,0	190,9	1 030,4	541,4	489,0	07
527,7	1 220,6	358,4	109,3	249,1	862,3	419,1	443,2	08
515,7	1 162,7	290,8	94,3	196,5	871,9	436,2	435,7	09
Pfalz								
121,0	594,2	115,6	16,7	98,9	478,6	265,5	213,1	10
86,5	602,0	150,0	27,1	122,9	452,0	257,8	194,2	11
92,2	568,3	161,4	19,6	141,8	406,9	220,9	186,0	12
land								
59,4	167,1	52,7	7,6	45,1	114,5	35,4	79,0	13
21,4	155,8	42,5	17,9	24,5	113,3	42,9	70,4	14
23,0	150,5	38,9	17,2	21,7	111,6	39,0	72,6	15
sen								
188,9	630,4	201,7	23,5	178,2	428,7	256,8	172,0	16
189,4	648,1	176,1	13,7	162,3	472,0	294,8	177,2	17
199,7	650,9	165,7	10,8	154,9	485,2	291,0	194,2	18
Anhalt								
73,2	493,5	73,6	13,3	60,3	419,8	210,2	209,7	19
84,9	447,2	50,5	9,4	41,0	396,7	208,5	188,2	20
80,9	474,7	50,0	9,5	40,5	424,7	224,1	200,6	21
Holstein								
158,1	219,2	29,1	5,8	23,2	190,1	107,1	83,0	22
143,1	201,7	22,3	5,1	17,2	179,4	129,4	50,0	23
93,9	208,0	29,9	5,9	24,0	178,1	123,2	54,8	24
gen								
54,3	394,1	103,1	11,5	91,7	291,0	185,5	105,5	25
40,7	334,0	84,0	6,6	77,4	250,0	163,8	86,2	26
38,4	363,3	93,4	7,0	86,4	269,9	169,9	100,0	27

Baubericht
1 Vorbereitende Baustellen
1.8 Auftragsbestand nach Lage der
- Betriebe mit 20
Mill.
DEUTSCHLAND

Lfd. Nr.	Zeitraum		Auftragsbestand			Gewerblicher Bau				
			ins-gesamt	davon im		zusammen	Hochbau	dar. für Unternehmen der Bahn und Post	Tiefbau	dar. für Unternehmen der Bahn und Post
				Hochbau	Tiefbau					
										Deutsch
01	2002	2. VJ	23 280,4	12 562,1	10 718,3	10 052,5	6 924,9	168,1	3 127,7	1 153,8
02	2003	1. VJ	21 283,1	11 039,5	10 243,6	9 314,3	6 114,1	202,5	3 200,2	1 211,2
03		2. VJ	21 482,7	11 096,7	10 385,9	9 506,9	6 216,1	209,0	3 290,8	1 327,4
										Früheres
04	2002	2. VJ	18 764,1	10 806,5	7 957,6	8 324,2	6 090,6	98,2	2 233,6	883,4
05	2003	1. VJ	16 803,2	9 391,6	7 411,6	7 463,9	5 223,3	110,0	2 240,6	849,6
06		2. VJ	16 975,2	9 502,3	7 472,9	7 682,1	5 391,1	128,0	2 291,0	898,2
										Neue
07	2002	2. VJ	4 516,3	1 755,6	2 760,7	1 728,4	834,3	69,8	894,1	270,4
08	2003	1. VJ	4 479,9	1 647,9	2 832,0	1 850,5	890,9	92,4	959,6	361,7
09		2. VJ	4 507,5	1 594,4	2 913,0	1 824,8	825,0	81,0	999,8	429,2
										Baden-
10	2002	2. VJ	2 045,3	1 131,9	913,4	771,2	580,3	12,1	190,9	71,7
11	2003	1. VJ	1 782,6	934,7	847,8	615,0	431,9	2,8	183,1	79,7
12		2. VJ	1 854,2	963,6	890,6	657,0	450,7	4,7	206,2	103,5
										Bay
13	2002	2. VJ	4 695,9	2 713,5	1 982,4	2 043,2	1 416,4	13,1	626,7	378,2
14	2003	1. VJ	3 946,5	2 131,5	1 815,0	1 625,8	1 035,7	10,9	590,1	348,7
15		2. VJ	4 020,1	2 186,8	1 833,3	1 619,2	1 039,0	6,8	580,2	326,4
										Ber
16	2002	2. VJ	1 331,5	952,4	379,1	750,6	615,7	11,0	135,0	71,8
17	2003	1. VJ	1 110,1	741,2	368,8	635,0	476,1	41,8	158,9	104,6
18		2. VJ	1 126,2	773,5	352,6	705,5	541,0	39,0	164,5	104,4
										Branden
19	2002	2. VJ	862,1	342,7	519,4	287,6	145,1	4,1	142,4	29,4
20	2003	1. VJ	879,7	288,9	590,8	301,4	118,5	0,4	182,9	59,3
21		2. VJ	938,5	341,4	597,0	376,0	170,9	2,3	205,1	83,4
										Bre
22	2002	2. VJ	209,4	119,4	90,0	118,4	100,8	0,3	17,5	1,1
23	2003	1. VJ	181,0	76,0	104,9	70,9	50,4	0,0	20,5	3,7
24		2. VJ	230,3	87,0	143,3	78,4	54,7	1,4	23,7	0,8
										Ham
25	2002	2. VJ	1 114,4	719,6	394,8	554,9	466,8	4,5	88,1	11,2
26	2003	1. VJ	897,5	596,7	300,9	464,1	361,8	1,3	102,4	13,4
27		2. VJ	934,6	627,0	307,6	513,5	400,3	1,1	113,2	57,8
										Hes
28	2002	2. VJ	1 732,0	1 024,8	707,2	829,4	658,0	2,4	171,5	58,8
29	2003	1. VJ	1 527,0	856,6	670,4	687,0	521,2	2,6	165,8	36,8
30		2. VJ	1 607,6	927,7	679,9	835,7	655,6	12,5	180,1	32,8

1) einschl. Berlin-Ost
2) ohne Berlin-Ost

erstattung
arbeiten, Hoch- und Tiefbau
Baustelle und Art der Bauten
Beschäftigten und mehr -
EUR

NACH LANDERN

Wohnungs- bau	Öffentlicher und Straßenbau							Lfd. Nr.	
	zusammen	Hochbau	davon für		Tiefbau	davon			
			Organisationen ohne Erwerbszweck	Körperschaften des öffentlichen Rechts		Straßen- bau	sonstiger Tiefbau		
land									
	3 509,2	9 718,7	2 128,0	341,3	1 786,8	7 590,6	3 621,5	3 969,1	01
	2 976,3	8 992,4	1 949,1	318,5	1 630,6	7 043,4	3 557,7	3 485,7	02
	3 033,6	8 942,1	1 847,0	319,2	1 527,9	7 095,1	3 568,5	3 526,6	03
Bundesgebiet 1)									
	3 046,8	7 393,1	1 669,1	280,4	1 388,7	5 724,0	2 546,3	3 177,7	04
	2 605,4	6 733,9	1 562,9	274,8	1 288,2	5 171,0	2 429,8	2 741,2	05
	2 650,3	6 642,8	1 460,9	272,6	1 188,3	5 181,9	2 409,2	2 772,7	06
Länder 2)									
	462,4	2 325,6	458,9	60,9	398,0	1 866,7	1 075,3	791,4	07
	370,9	2 258,5	386,1	43,7	342,4	1 872,4	1 127,9	744,5	08
	383,4	2 299,3	386,1	46,6	339,5	1 913,2	1 159,3	753,9	09
Württemberg									
	369,6	904,5	182,0	35,4	146,5	722,6	356,7	365,8	10
	356,8	810,7	146,0	24,1	121,8	664,7	354,4	310,3	11
	354,7	842,6	158,2	22,2	136,0	684,4	365,0	319,4	12
ern									
	878,4	1 774,3	418,6	60,6	358,0	1 355,7	498,3	857,4	13
	739,2	1 581,5	356,6	46,9	309,7	1 225,0	431,3	793,6	14
	774,5	1 626,5	373,4	61,6	311,7	1 253,1	460,9	792,2	15
lin									
	183,6	397,2	153,1	22,9	130,2	244,1	76,7	167,4	16
	107,2	367,9	157,9	59,6	98,3	210,0	90,1	119,9	17
	126,6	294,1	105,9	15,2	90,7	188,2	78,7	109,4	18
burg									
	131,6	443,0	66,0	8,9	57,1	377,0	177,7	199,3	19
	84,2	494,1	86,1	13,6	72,5	407,9	236,3	171,7	20
	85,1	477,4	85,5	17,0	68,4	391,9	234,3	157,6	21
men									
	11,7	79,4	6,9	3,6	3,3	72,5	29,5	43,0	22
	9,6	100,4	16,0	1,2	14,8	84,4	46,7	37,7	23
	18,3	133,7	14,0	0,8	13,3	119,7	83,3	36,4	24
burg									
	220,8	338,7	32,0	3,1	29,0	306,6	32,0	274,6	25
	203,7	229,7	31,2	3,2	28,0	198,5	33,7	164,8	26
	198,2	222,9	28,5	2,9	25,6	194,4	38,0	156,4	27
sen									
	202,0	700,5	164,8	20,3	144,5	535,7	288,7	247,0	28
	168,7	671,3	166,7	17,9	148,8	504,6	293,1	211,5	29
	144,2	627,6	127,8	20,5	107,3	499,7	275,2	224,5	30

Baubericht
1 Vorbereitende Baustellen
1.8 Auftragsbestand nach Lage der
- Betriebe mit 20
Mill.

DEUTSCHLAND

Lfd. Nr.	Zeitraum		Auftragsbestand			Gewerblicher Bau				
			ins- gesamt	davon im		zusammen	Hochbau	dar. für Unter- nehmen der Bahn und Post	Tiefbau	dar. für Unter- nehmen der Bahn und Post
				Hochbau	Tiefbau					
Mecklenburg-										
01	2002	2. VJ	574,7	210,8	363,9	210,2	87,8	0,1	122,3	40,7
02	2003	1. VJ	492,6	209,8	282,8	201,9	117,2	5,1	84,7	27,8
03		2. VJ	528,3	211,9	316,4	199,7	112,4	1,2	87,3	26,8
Nieder										
04	2002	2. VJ	1 735,2	879,5	855,7	698,6	456,5	4,1	242,1	76,7
05	2003	1. VJ	1 498,9	785,3	713,6	666,0	449,0	16,6	217,1	86,6
06		2. VJ	1 496,6	762,6	734,1	657,0	395,8	18,3	261,1	104,3
Nordrhein-										
07	2002	2. VJ	4 107,6	2 453,7	1 653,9	2 015,6	1 429,8	40,2	585,9	166,9
08	2003	1. VJ	4 217,9	2 584,5	1 633,5	2 260,0	1 628,3	26,3	631,8	132,9
09		2. VJ	4 082,0	2 449,8	1 632,1	2 150,8	1 575,5	30,9	575,3	131,1
Rheinland-										
10	2002	2. VJ	1 026,2	420,9	605,3	277,2	182,3	9,7	94,9	32,6
11	2003	1. VJ	926,4	368,9	557,5	214,0	141,0	5,5	72,9	21,9
12		2. VJ	874,2	394,4	479,7	222,8	152,5	12,3	70,4	16,3
Saar										
13	2002	2. VJ	260,7	132,0	128,7	97,3	65,1	0,0	32,2	5,2
14	2003	1. VJ	239,6	97,6	142,0	87,7	46,8	0,0	40,9	10,5
15		2. VJ	233,4	91,2	142,2	78,2	38,9	0,0	39,3	10,4
Sach										
16	2002	2. VJ	1 526,3	713,2	813,1	710,9	369,3	48,9	341,6	135,7
17	2003	1. VJ	1 514,2	574,3	939,8	728,3	322,3	31,7	406,0	168,2
18		2. VJ	1 441,4	496,6	944,8	661,9	256,6	27,3	405,2	197,2
Sachsen-										
19	2002	2. VJ	759,2	204,5	554,7	290,1	99,3	5,8	190,8	35,4
20	2003	1. VJ	774,8	292,6	482,2	304,7	148,8	1,7	155,9	37,1
21		2. VJ	777,6	258,9	518,7	284,6	110,5	0,9	174,1	67,6
Schleswig-										
22	2002	2. VJ	505,8	258,7	247,1	167,8	119,0	0,9	48,8	9,1
23	2003	1. VJ	475,8	218,7	257,2	138,2	81,0	2,3	57,3	10,8
24		2. VJ	516,1	238,6	277,5	164,1	87,1	0,9	77,1	10,3
Thürin										
25	2002	2. VJ	794,0	284,4	509,6	229,7	132,8	11,0	96,9	29,2
26	2003	1. VJ	818,6	282,2	536,3	314,1	183,9	53,6	130,2	69,2
27		2. VJ	821,7	285,5	536,1	302,6	174,5	49,4	128,1	54,1

erstattung
arbeiten, Hoch- und Tiefbau
Baustelle und Art der Bauten
Beschäftigten und mehr -
DM

NACH LÄNDERN

Wohnungs- bau	Öffentlicher und Straßenbau							Lfd. Nr.
	zusammen	Hochbau	davon für		Tiefbau	davon		
			Organisationen ohne Erwerbszweck	Körperschaften des öffentlichen Rechts		Straßen- bau	sonstiger Tiefbau	
Vorpommern								
83,8	280,7	39,1	9,8	29,3	241,6	173,1	68,5	01
62,1	228,7	30,5	3,9	26,6	198,1	143,4	54,8	02
67,5	261,1	32,0	5,2	26,8	229,1	173,6	55,5	03
sachsen								
266,5	770,1	156,5	27,3	129,2	613,6	331,2	282,3	04
229,7	603,1	106,5	17,3	89,2	496,5	288,5	208,0	05
242,0	597,6	124,7	25,0	99,7	472,9	260,7	212,2	06
Westfalen								
669,6	1 422,4	354,3	81,3	273,0	1 068,1	498,5	569,5	07
581,3	1 376,6	374,9	57,6	317,3	1 001,7	416,6	585,1	08
564,7	1 366,5	309,6	88,0	221,7	1 056,9	451,8	605,0	09
Pfalz								
116,5	632,6	122,2	12,4	109,7	510,4	288,8	221,6	10
80,4	632,0	147,4	24,1	123,4	484,6	295,8	188,8	11
98,3	553,1	143,7	12,4	131,3	409,4	228,0	181,4	12
land								
31,8	131,6	35,2	7,3	27,9	96,5	34,9	61,6	13
20,4	131,5	30,3	17,8	12,5	101,2	40,2	61,0	14
17,3	137,9	35,1	17,0	18,0	102,9	37,8	65,1	15
sen								
148,6	666,8	195,3	18,1	177,2	471,5	247,4	224,1	16
128,1	657,7	123,8	11,5	112,4	533,9	320,6	213,3	17
138,6	641,0	101,4	8,3	93,1	539,6	311,3	228,3	18
Anhalt								
52,5	416,5	52,6	10,3	42,3	363,9	195,4	168,5	19
62,0	408,0	81,8	10,1	71,6	326,3	161,3	165,0	20
54,4	438,6	94,0	9,1	84,9	344,6	181,3	163,3	21
Holstein								
96,2	241,8	43,5	6,2	37,4	198,3	110,8	87,5	22
108,3	229,2	29,4	5,1	24,3	199,9	139,6	60,3	23
111,5	240,4	40,0	7,0	33,0	200,4	129,7	70,7	24
gen								
45,8	518,6	105,9	13,7	92,2	412,7	281,7	131,0	25
34,4	470,0	63,9	4,6	59,3	406,1	266,3	139,8	26
37,8	481,3	73,2	7,0	66,3	408,1	258,9	149,2	27

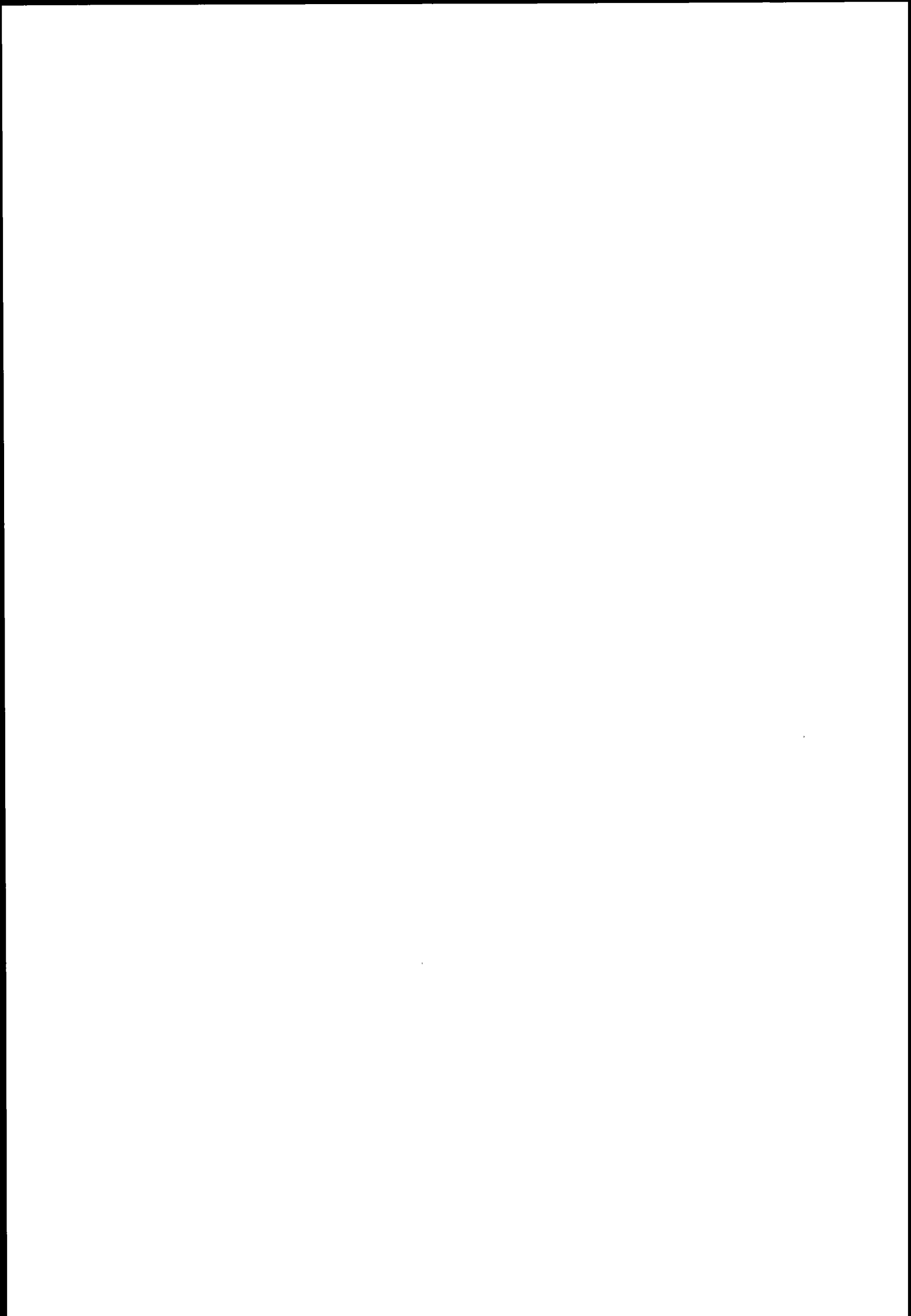

Bauberichterstattung
1 Vorbereitende Baustellenarbeiten, Hoch- und Tiefbau
1.9 Index des Auftragseingangs - Langfristige Übersichten *)

2000 = 100

Jahr Monat	Wertindex					Volumenindex				
	ins- gesamt	Wohnungs- bau	Hochbau ohne Wohnungs- bau	Straßen- bau	Tiefbau ohne Straßen- bau	ins- gesamt	Wohnungs- bau	Hochbau ohne Wohnungs- bau	Straßen- bau	Tiefbau ohne Straßen- bau
Deutschland										
2000	D	100,0	100,0	100,0	100,0	100,0	99,9	100,0	100,0	100,0
2001	D	94,5	82,9	97,4	99,0	98,1	83,7	98,2	98,2	98,4
2002	D	88,6	72,7	86,0	99,9	99,3	73,9	87,1	99,4	100,1
2001	Juni	118,4	108,5	117,8	137,6	117,2	118,9	109,5	118,6	136,5
	Juli	99,0	80,7	102,3	116,8	100,3	99,4	81,5	103,1	116,0
	August	100,9	81,6	101,2	125,1	103,5	101,3	82,4	102,0	124,2
	September	101,9	87,5	103,0	119,4	103,0	102,4	88,5	103,9	118,6
	Oktober	92,3	77,3	91,4	102,0	100,8	92,9	78,3	92,4	101,4
	November	82,8	61,9	89,0	78,1	94,7	83,5	62,8	90,1	77,6
	Dezember	79,5	60,4	89,3	68,1	88,8	80,2	61,3	90,4	67,7
2002	Januar	63,5	58,7	63,4	54,9	72,3	64,1	59,6	64,2	54,5
	Februar	73,6	62,4	78,6	69,9	78,4	74,3	63,4	79,6	69,4
	März	108,5	83,3	123,7	96,0	116,4	109,5	84,6	125,3	95,3
	April	97,1	82,0	88,6	110,2	113,7	97,9	83,2	89,8	109,4
	Mai	91,6	77,9	85,4	118,6	96,6	92,4	79,0	86,6	117,8
	Juni	106,0	84,4	102,2	137,7	112,0	106,9	85,6	103,5	136,9
	Juli	95,2	70,1	93,6	118,2	105,9	96,0	71,1	94,8	117,6
	August	88,0	70,8	80,7	115,2	97,3	88,8	71,8	81,7	114,7
	September	101,2	77,0	94,9	124,1	117,1	102,1	78,2	96,1	123,7
	Oktober	84,8	67,6	70,5	102,0	108,2	85,5	68,7	71,4	101,7
	November	74,8	68,5	64,0	86,9	87,5	75,5	69,7	64,8	86,7
	Dezember	79,3	70,1	85,9	65,1	86,0	80,2	71,4	87,0	65,0
2003	Januar	57,3	50,0	57,8	59,9	61,1	57,9	50,9	58,6	59,8
	Februar	64,4	54,7	65,6	62,2	72,1	65,2	55,8	66,5	62,1
	März	87,1	77,8	77,3	102,2	99,4	88,1	79,3	78,4	102,0
	April	82,8	70,0	75,7	99,3	93,6	83,7	71,4	76,8	99,1
	Mai	83,1	66,8	74,5	103,1	96,9	84,0	68,0	75,6	102,8
	Juni	93,1	75,1	80,3	121,5	109,4	94,1	76,5	81,4	121,1
Früheres Bundesgebiet										
2000	D	100,0	100,0	100,0	100,0	100,0	100,0	100,0	100,0	100,0
2001	D	97,5	87,6	100,5	99,5	100,6	97,6	88,1	100,8	98,3
2002	D	90,8	79,6	88,5	100,5	98,7	91,4	80,6	89,2	100,2
2002	Juni	108,6	90,9	103,9	142,2	112,7	109,2	91,9	104,7	141,5
	Juli	97,9	76,2	98,5	121,7	103,1	98,5	77,1	99,3	121,2
	August	86,7	74,1	82,3	104,3	94,3	87,3	75,0	83,0	104,1
	September	102,7	82,8	97,4	125,0	115,3	103,4	83,9	98,2	125,0
	Oktober	86,1	75,5	70,9	104,5	106,8	86,7	76,6	71,5	104,6
	November	73,9	75,4	63,6	80,2	83,9	74,6	76,6	64,2	80,4
	Dezember	83,1	80,3	90,1	63,5	85,9	84,0	81,7	91,0	63,8
2003	Januar	59,0	55,7	58,9	60,0	61,4	59,7	56,7	59,6	60,2
	Februar	67,7	59,5	67,2	67,2	75,5	68,5	60,6	68,0	67,5
	März	90,0	85,7	79,9	103,5	100,7	91,1	87,3	80,9	104,0
	April	85,3	77,1	78,2	99,3	94,6	86,2	78,5	79,1	99,8
	Mai	82,0	71,0	72,1	104,0	93,7	82,9	72,4	72,9	104,4
	Juni	94,6	82,9	82,5	122,6	106,8	95,7	84,5	83,4	123,1
Neue Länder und Berlin-Ost										
2000	D	100,0	100,0	100,0	100,0	100,0	100,0	100,1	100,0	100,0
2001	D	85,2	68,4	85,5	97,7	91,1	86,5	69,7	87,3	98,0
2002	D	81,6	51,9	75,9	98,2	101,0	82,8	53,0	78,0	97,1
2002	Juni	97,8	64,5	95,3	126,0	110,2	99,2	66,0	98,0	124,6
	Juli	86,7	51,5	74,3	109,1	113,7	87,8	52,6	76,4	107,8
	August	92,3	60,8	74,0	143,9	106,0	93,3	62,0	76,0	142,1
	September	96,2	59,2	84,7	121,6	122,2	97,3	60,3	86,9	119,8
	Oktober	80,4	43,4	68,7	95,7	112,1	81,3	44,2	70,4	94,2
	November	77,6	47,5	65,5	104,4	97,9	78,3	48,4	67,0	102,6
	Dezember	67,3	38,9	69,5	69,2	86,2	68,0	39,6	71,1	67,9
2003	Januar	51,7	32,6	53,5	59,7	60,3	52,2	33,2	54,8	58,5
	Februar	54,1	40,0	59,2	49,1	62,7	54,7	40,8	60,6	48,0
	März	77,8	53,7	66,9	98,7	95,7	78,5	54,7	68,5	96,6
	April	74,8	48,4	65,7	99,3	90,5	75,3	49,3	67,2	97,2
	Mai	86,3	54,0	83,7	100,6	106,1	87,1	54,9	85,6	98,3
	Juni	88,2	51,0	71,3	118,8	116,7	88,8	51,9	72,9	116,1

*) Wertindex: Angaben in jeweiligen Preisen. Volumenindex: Preisbereinigte Angaben.

Lfd. Nr.	Art der Bauten und Auftraggeber	Juni 2003	Veränderung in % Juni 2003 gegen		Mai 2003	Veränderung in % Mai 2003 gegen		Kumuliert		2-Monats-durchschnitt	
			Juni 2002	Mai 2003		Mai 2002	April 2003	Januar 2003 bis Juni 2003	Veränderung in % gegen Vorjahr	Juni 2003 und Mai 2003	Veränderung in % gegen Vorjahr
											Wert
01	Vorbereitende Baustellenarbeiten, Hoch- und Tiefbau	93,1	-12,2	12,0	83,1	-9,3	0,4	78,0	-13,4	88,1	-10,8
02	Hochbau	78,2	-17,9	9,4	71,5	-13,3	-2,7	69,5	-17,6	74,9	-15,7
03	Wohnungsbau	75,1	-11,0	12,4	66,8	-14,2	-4,6	65,7	-12,2	71,0	-12,6
04	Hochbau ohne Wohnungsbau	80,3	-21,4	7,8	74,5	-12,8	-1,6	71,9	-20,4	77,4	-17,5
05	Gewerblicher Hochbau	78,5	-18,6	11,3	70,5	-17,0	-4,7	70,7	-21,3	74,5	-17,9
06	darunter: Hochbauten für Unternehmen der Bahn und Post	84,4	1,1	44,8	58,3	34,0	-22,8	82,6	30,3	71,4	12,4
07	Öffentlicher Hochbau	86,8	-29,9	-2,8	89,3	2,4	8,6	76,1	-17,5	88,1	-16,5
08	Tiefbau	113,6	-6,0	14,6	99,1	-4,9	3,7	89,7	-8,6	106,4	-5,5
09	Straßenbau	121,5	-11,8	17,8	103,1	-13,1	3,8	91,4	-6,6	112,3	-12,4
10	Tiefbau ohne Straßenbau	109,4	-2,3	12,9	96,9	0,3	3,5	88,8	-9,6	103,2	-1,1
11	Gewerblicher Tiefbau	115,5	0,8	3,9	111,2	16,3	11,0	94,9	-7,8	113,4	7,9
12	darunter: Tiefbauten für Unternehmen der Bahn und Post	204,3	-3,0	-1,1	206,6	44,6	40,0	152,9	-15,9	205,5	16,2
13	Sonstiger öffentlicher Tiefbau	103,7	-5,5	23,6	83,9	-13,9	-4,1	83,2	-11,5	93,8	-9,5
											Volumen
14	Vorbereitende Baustellenarbeiten, Hoch- und Tiefbau	94,1	-12,0	12,0	84,0	-9,1	0,4	78,8	-13,3	89,1	-10,6
15	Hochbau	79,5	-17,6	9,5	72,6	-13,2	-2,8	70,6	-17,3	76,1	-15,5
16	Wohnungsbau	76,5	-10,6	12,5	68,0	-13,9	-4,8	67,0	-11,7	72,3	-12,2
17	Hochbau ohne Wohnungsbau	81,4	-21,4	7,7	75,6	-12,7	-1,6	72,9	-20,3	78,5	-17,5
18	Tiefbau	114,2	-5,8	14,5	99,7	-4,6	3,7	90,2	-8,3	107,0	-5,2
19	Straßenbau	121,1	-11,5	17,8	102,8	-12,7	3,7	91,2	-6,2	112,0	-12,1
20	Tiefbau ohne Straßenbau	110,6	-2,0	12,9	98,0	0,6	3,7	89,7	-9,4	104,3	-0,9

erstattung
arbeiten, Hoch- und Tiefbau
Auftragseingangs
= 100
wert

l a n d

Juni 2002	Ver- ände- rung in % gegen Juni 2001	2. Vj 2002	1. Vj 2003	2. Vj 2003	Veränderung in % 2. Vj 2003 gegen		1. Hj 2002	2. Hj 2002	1. Hj 2003	Veränderung in % 1. Hj 2003 gegen		2001	2002	Ver- ände- rung in % gegen 2001	Lfd. Nr.
					2. Vj 2002	1. Vj 2003				1. Hj 2002	2. Hj 2002				

index

106,0	-10,5	98,2	69,6	86,3	-12,1	24,0	90,1	87,2	78,0	-13,4	-10,6	94,5	88,6	-6,2	01
95,2	-16,6	87,9	64,6	74,4	-15,4	15,2	84,3	77,3	69,5	-17,6	-10,1	91,8	80,8	-12,0	02
84,4	-22,2	81,4	60,8	70,6	-13,3	16,1	74,8	70,7	65,7	-12,2	-7,1	82,9	72,7	-12,3	03
102,2	-13,2	92,1	66,9	76,8	-16,6	14,8	90,3	81,6	71,9	-20,4	-11,9	97,4	86,0	-11,7	04
96,4	-9,0	89,1	67,1	74,3	-16,6	10,7	89,8	80,0	70,7	-21,3	-11,6	97,9	84,9	-13,3	05
83,5	-29,0	66,1	92,5	72,7	10,0	-21,4	63,4	77,1	82,6	30,3	7,1	111,2	70,3	-36,8	06
123,8	-23,7	103,2	66,1	86,1	-16,6	30,3	92,2	87,7	76,1	-17,5	-13,2	95,8	90,0	-6,1	07
120,9	-2,7	112,5	76,6	102,8	-8,6	34,2	98,1	100,9	89,7	-8,6	-11,1	98,4	99,5	1,1	08
137,7	0,1	122,2	74,8	108,0	-11,6	44,4	97,9	101,9	91,4	-6,6	-10,3	99,0	99,9	0,9	09
112,0	-4,4	107,4	77,5	100,0	-6,9	29,0	98,2	100,3	88,8	-9,6	-11,5	98,1	99,3	1,2	10
114,6	-1,0	111,5	80,8	109,0	-2,2	34,9	102,9	107,3	94,9	-7,8	-11,6	95,1	105,1	10,5	11
210,7	46,2	204,3	119,7	186,2	-8,9	55,6	181,8	180,3	152,9	-15,9	-15,2	112,0	181,0	61,6	12
109,7	-7,4	103,7	74,6	91,7	-11,6	22,9	94,0	94,0	83,2	-11,5	-11,5	100,7	94,0	-6,7	13

index

106,9	-10,1	99,1	70,4	87,3	-11,9	24,0	90,9	88,0	78,8	-13,3	-10,5	95,0	89,4	-5,9	14
96,5	-16,1	89,1	65,6	75,6	-15,2	15,2	85,4	78,4	70,6	-17,3	-9,9	92,5	81,9	-11,5	15
85,6	-21,8	82,6	62,0	72,0	-12,8	16,1	75,9	71,8	67,0	-11,7	-6,7	83,7	73,9	-11,7	16
103,5	-12,7	93,3	67,8	77,9	-16,5	14,9	91,5	82,6	72,9	-20,3	-11,7	98,2	87,1	-11,3	17
121,2	-2,4	112,8	77,0	103,3	-8,4	34,2	98,4	101,3	90,2	-8,3	-11,0	98,3	99,8	1,5	18
136,9	0,3	121,4	74,6	107,7	-11,3	44,4	97,2	101,6	91,2	-6,2	-10,2	98,2	99,4	1,2	19
112,9	-4,0	108,3	78,3	101,0	-6,7	29,0	99,0	101,2	89,7	-9,4	-11,4	98,4	100,1	1,7	20

Lfd. Nr.	Art der Bauten und Auftraggeber	Juni 2003	Veränderung in % Juni 2003 gegen		Mai 2003	Veränderung in % Mai 2003 gegen		Kumuliert		2-Monats-durchschnitt	
			Juni 2002	Mai 2003		Mai 2002	April 2003	Januar 2003 bis Juni 2003	Veränderung in % gegen Vorjahr	Juni 2003 und Mai 2003	Veränderung in % gegen Vorjahr
											Wert
01	Vorbereitende Baustellenarbeiten, Hoch- und Tiefbau	94,6	-12,9	15,4	82,0	-11,4	-3,9	79,8	-14,5	88,3	-12,2
02	Hochbau	82,7	-16,5	15,3	71,7	-16,3	-7,8	72,7	-18,1	77,2	-16,5
03	Wohnungsbau	82,9	-8,8	16,8	71,0	-15,9	-7,9	72,0	-12,0	77,0	-12,2
04	Hochbau ohne Wohnungsbau	82,5	-20,6	14,4	72,1	-16,6	-7,8	73,1	-21,6	77,3	-18,8
05	Gewerblicher Hochbau	81,8	-17,0	17,9	69,4	-20,2	-10,3	72,5	-21,9	75,6	-18,5
06	darunter: Hochbauten für Unternehmen der Bahn und Post	71,1	37,5	98,1	35,9	-11,8	-36,6	83,2	57,6	53,5	15,8
07	Öffentlicher Hochbau	85,4	-32,0	2,8	83,1	-1,3	2,0	75,7	-19,9	84,3	-19,6
08	Tiefbau	112,2	-8,6	15,4	97,2	-5,2	0,9	90,2	-9,6	104,7	-7,1
09	Straßenbau	122,6	-13,8	17,9	104,0	-13,8	4,7	92,8	-8,3	113,3	-13,8
10	Tiefbau ohne Straßenbau	106,8	-5,2	14,0	93,7	0,8	-1,0	88,8	-10,4	100,3	-2,5
11	Gewerblicher Tiefbau	112,4	-6,4	5,7	106,3	10,5	3,9	94,3	-10,3	109,4	1,1
12	darunter: Tiefbauten für Unternehmen der Bahn und Post	199,0	-17,5	10,0	180,9	19,2	18,0	145,5	-29,8	190,0	-3,3
13	Sonstiger öffentlicher Tiefbau	102,0	-4,0	22,9	83,0	-8,1	-5,8	84,1	-10,5	92,5	-5,9
											Volumen
14	Vorbereitende Baustellenarbeiten, Hoch- und Tiefbau	95,7	-12,4	15,4	82,9	-10,9	-3,8	80,7	-14,0	89,3	-11,7
15	Hochbau	83,8	-16,1	15,3	72,7	-16,0	-7,9	73,7	-17,7	78,3	-16,0
16	Wohnungsbau	84,5	-8,1	16,7	72,4	-15,1	-7,8	73,3	-11,4	78,5	-11,4
17	Hochbau ohne Wohnungsbau	83,4	-20,3	14,4	72,9	-16,4	-7,8	74,0	-21,1	78,2	-18,5
18	Tiefbau	113,2	-8,0	15,5	98,0	-4,4	1,0	90,9	-9,0	105,6	-6,4
19	Straßenbau	123,1	-13,0	17,9	104,4	-12,9	4,6	93,2	-7,3	113,8	-12,9
20	Tiefbau ohne Straßenbau	108,0	-4,7	14,0	94,7	1,3	-0,9	89,7	-9,8	101,4	-1,9

erstattung
arbeiten, Hoch- und Tiefbau
Auftragseingang
= 100
wert

Bundesgebiet

Juni 2002	Ver- ände- rung in % gegen Juni 2001	2. Vj 2002	1. Vj 2003	2. Vj 2003	Veränderung in % 2. Vj 2003 gegen		1. Hj 2002	2. Hj 2002	1. Hj 2003	Veränderung in % 1. Hj 2003 gegen		2001	2002	Ver- ände- rung in % gegen 2001	Lfd. Nr.
					2. Vj 2002	1. Vj 2003				1. Hj 2002	2. Hj 2002				

index

108,6	-9,0	100,6	72,2	87,3	-13,2	20,9	93,3	88,4	79,8	-14,5	-9,7	97,5	90,8	-6,9	01
99,0	-14,5	91,6	68,0	77,4	-15,5	13,8	88,8	81,4	72,7	-18,1	-10,7	95,6	85,1	-11,0	02
90,9	-18,8	88,4	67,0	77,0	-12,9	14,9	81,8	77,4	72,0	-12,0	-7,0	87,6	79,6	-9,1	03
103,9	-12,0	93,6	68,7	77,6	-17,1	13,0	93,2	83,8	73,1	-21,6	-12,8	100,5	88,5	-11,9	04
98,6	-9,4	91,0	68,9	76,2	-16,3	10,6	92,8	82,7	72,5	-21,9	-12,3	101,0	87,8	-13,1	05
51,7	-54,5	43,9	111,9	54,5	24,1	-51,3	52,8	83,9	83,2	57,6	-0,8	118,5	68,3	-42,4	06
125,5	-19,4	104,4	68,1	83,3	-20,2	22,3	94,5	88,3	75,7	-19,9	-14,3	98,1	91,4	-6,8	07
122,8	-1,5	113,7	78,4	101,9	-10,4	30,0	99,8	98,8	90,2	-9,6	-8,7	100,2	99,3	-0,9	08
142,2	4,7	126,4	76,9	108,6	-14,1	41,2	101,2	99,9	92,8	-8,3	-7,1	99,5	100,5	1,0	09
112,7	-5,2	107,1	79,2	98,4	-8,1	24,2	99,1	98,2	88,8	-10,4	-9,6	100,6	98,7	-1,9	10
120,1	3,6	114,7	81,7	107,0	-6,7	31,0	105,1	106,1	94,3	-10,3	-11,1	97,5	105,6	8,3	11
241,2	54,6	231,5	113,2	177,7	-23,2	57,0	207,4	187,5	145,5	-29,8	-22,4	122,4	197,5	61,4	12
106,3	-12,4	100,6	77,1	91,0	-9,5	18,0	94,0	91,6	84,1	-10,5	-8,2	103,2	92,8	-10,1	13

index

109,2	-8,5	101,1	73,1	88,3	-12,7	20,8	93,8	89,1	80,7	-14,0	-9,4	97,6	91,4	-6,4	14
99,9	-14,0	92,5	69,0	78,5	-15,1	13,8	89,6	82,3	73,7	-17,7	-10,4	96,0	85,9	-10,5	15
91,9	-18,4	89,4	68,2	78,5	-12,2	15,1	82,7	78,5	73,3	-11,4	-6,6	88,1	80,6	-8,5	16
104,7	-11,5	94,3	69,5	78,5	-16,8	12,9	93,8	84,5	74,0	-21,1	-12,4	100,8	89,2	-11,5	17
123,0	-0,9	113,8	79,1	102,7	-9,8	29,8	99,9	99,2	90,9	-9,0	-8,4	99,8	99,5	-0,3	18
141,5	5,5	125,6	77,2	109,1	-13,1	41,3	100,5	99,9	93,2	-7,3	-6,7	98,3	100,2	1,9	19
113,3	-4,7	107,6	80,0	99,4	-7,6	24,3	99,5	98,8	89,7	-9,8	-9,2	100,6	99,2	-1,4	20

Lfd. Nr.	Art der Bauten und Auftraggeber	Juni 2003	Veränderung in % Juni 2003 gegen		Mai 2003	Veränderung in % Mai 2003 gegen		Kumuliert		2-Monats-durchschnitt	
			Juni 2002	Mai 2003		Mai 2002	April 2003	Januar 2003 bis Juni 2003	Veränderung in % gegen Vorjahr	Juni 2003 und Mai 2003	Veränderung in % gegen Vorjahr
											Wert
01	Vorbereitende Baustellenarbeiten, Hoch- und Tiefbau	88,2	-9,8	2,2	86,3	-2,8	15,4	72,2	-9,5	87,3	-6,4
02	Hochbau	62,4	-23,7	-11,6	70,6	-0,6	21,5	57,9	-14,6	66,5	-13,0
03	Wohnungsbau	51,0	-20,9	-5,6	54,0	-7,2	11,6	46,6	-12,9	52,5	-14,5
04	Hochbau ohne Wohnungsbau	71,3	-25,2	-14,8	83,7	3,2	27,4	66,7	-15,7	77,5	-12,1
05	Gewerblicher Hochbau	64,0	-26,3	-14,8	75,1	-0,8	27,3	62,9	-18,0	69,6	-14,4
06	darunter: Hochbauten für Unternehmen der Bahn und Post	128,4	-31,7	-2,7	132,0	151,4	-4,1	80,5	-18,0	130,2	8,2
07	Öffentlicher Hochbau	91,1	-23,3	-15,1	107,3	12,0	27,4	77,3	-9,6	99,2	-7,5
08	Tiefbau	117,4	1,3	12,8	104,1	-4,3	11,2	88,3	-5,5	110,8	-1,4
09	Straßenbau	118,8	-5,7	18,1	100,6	-11,0	1,3	87,7	-1,7	109,7	-8,2
10	Tiefbau ohne Straßenbau	116,7	5,9	10,0	106,1	-0,4	17,2	88,7	-7,3	111,4	2,8
11	Gewerblicher Tiefbau	123,1	21,8	0,2	122,9	30,7	29,6	96,1	-1,3	123,0	26,0
12	darunter: Tiefbauten für Unternehmen der Bahn und Post	216,2	51,9	-18,2	264,2	114,8	96,1	169,5	36,4	240,2	81,0
13	Sonstiger öffentlicher Tiefbau	109,3	-9,4	25,6	87,0	-27,9	1,8	80,2	-14,6	98,2	-18,6
											Volumen
14	Vorbereitende Baustellenarbeiten, Hoch- und Tiefbau	88,8	-10,5	2,0	87,1	-3,4	15,7	72,8	-10,3	88,0	-7,1
15	Hochbau	63,7	-24,1	-11,7	72,1	-1,2	21,6	59,1	-15,2	67,9	-13,5
16	Wohnungsbau	51,9	-21,4	-5,5	54,9	-7,9	11,4	47,5	-13,5	53,4	-15,0
17	Hochbau ohne Wohnungsbau	72,9	-25,6	-14,8	85,6	2,5	27,4	68,3	-16,1	79,3	-12,7
18	Tiefbau	117,3	0,6	12,7	104,1	-5,2	11,3	88,3	-6,4	110,7	-2,2
19	Straßenbau	116,1	-6,8	18,1	98,3	-12,2	1,1	85,8	-3,1	107,2	-9,4
20	Tiefbau ohne Straßenbau	118,0	5,2	10,0	107,3	-1,2	17,3	89,7	-8,1	112,7	2,1

erstattung
arbeiten, Hoch- und Tiefbau
Auftragseingangs
= 100
wert

und Berlin-Ost

Juni 2002	Ver- ände- rung in % gegen Juni 2001	2. Vj 2002	1. Vj 2003	2. Vj 2003	Veränderung in % 2. Vj 2003 gegen		1. Hj 2002	2. Hj 2002	1. Hj 2003	Veränderung in % 1. Hj 2003 gegen		2001	2002	Ver- ände- rung in % gegen 2001	Lfd. Nr.
					2. Vj 2002	1. Vj 2003				1. Hj 2002	2. Hj 2002				

index

97,8	-15,3	90,9	61,2	83,1	-8,6	35,8	79,8	83,4	72,2	-9,5	-13,4	85,2	81,6	-4,2	01
81,8	-24,6	74,6	52,1	63,7	-14,6	22,3	67,8	62,9	57,9	-14,6	-7,9	78,0	65,3	-16,3	02
64,5	-34,1	60,2	42,1	51,1	-15,1	21,4	53,5	50,2	46,6	-12,9	-7,2	68,4	51,9	-24,1	03
95,3	-18,5	85,8	59,9	73,6	-14,2	22,9	79,1	72,8	66,7	-15,7	-8,4	85,5	75,9	-11,2	04
86,8	-7,2	80,8	59,7	66,0	-18,3	10,6	76,7	68,0	62,9	-18,0	-7,5	84,2	72,4	-14,0	05
188,1	44,2	138,8	28,4	132,7	-4,4	367,3	98,2	54,9	80,5	-18,0	46,6	87,0	76,6	-12,0	06
118,7	-34,4	99,4	60,3	94,2	-5,2	56,2	85,5	85,9	77,3	-9,6	-10,0	89,1	85,7	-3,8	07
115,9	-5,9	109,3	71,6	105,0	-3,9	46,6	93,4	106,7	88,3	-5,5	-17,2	93,4	100,0	7,1	08
126,0	-11,5	111,0	69,2	106,2	-4,3	53,5	89,2	107,3	87,7	-1,7	-18,3	97,7	98,2	0,5	09
110,2	-2,0	108,3	72,9	104,4	-3,6	43,2	95,7	106,4	88,7	-7,3	-16,6	91,1	101,0	10,9	10
101,1	-12,5	103,8	78,6	113,6	9,4	44,5	97,4	110,2	96,1	-1,3	-12,8	89,5	103,8	16,0	11
142,3	21,2	143,2	134,0	205,0	43,2	53,0	124,3	164,0	169,5	36,4	3,4	88,9	144,2	62,2	12
120,6	10,7	113,5	66,5	93,9	-17,3	41,2	93,9	102,0	80,2	-14,6	-21,4	92,8	97,9	5,5	13

index

99,2	-15,4	92,3	61,8	83,7	-9,3	35,4	81,2	84,3	72,8	-10,3	-13,6	86,5	82,8	-4,3	14
83,9	-24,2	76,6	53,2	65,0	-15,1	22,2	69,7	64,3	59,1	-15,2	-8,1	79,6	67,0	-15,8	15
66,0	-33,9	61,7	42,9	52,0	-15,7	21,2	54,9	51,2	47,5	-13,5	-7,2	69,7	53,0	-24,0	16
98,0	-17,9	88,3	61,3	75,2	-14,8	22,7	81,4	74,6	68,3	-16,1	-8,4	87,3	78,0	-10,7	17
116,6	-6,3	110,2	71,6	105,0	-4,7	46,6	94,3	107,1	88,3	-6,4	-17,6	94,4	100,7	6,7	18
124,6	-12,9	109,9	67,7	103,9	-5,5	53,5	88,5	105,7	85,8	-3,1	-18,8	98,0	97,1	-0,9	19
112,2	-1,7	110,4	73,7	105,6	-4,3	43,3	97,6	107,8	89,7	-8,1	-16,8	92,3	102,7	11,3	20

Bauberichtserstattung
1 Vorbereitende Baustellenarbeiten, Hoch- und Tiefbau
1.11 Index des Auftragseingangs
2000 = 100
Zeitreihenanalyse - Berliner Verfahren (BV 4)
Deutschland

Art der Bauten und Auftraggeber	Originalwert		Kalender- und Saisonbereinigter Wert		Glatte Komponente	
	Berliner Verfahren, Version 4					
	Juni 2003	Veränderung gegenüber Vorjahresmonat in %	Juni 2003	Veränderung gegenüber Vormonat in %	Juni 2003	Veränderung gegenüber Vormonat in %

Wertindex

Vorbereitende Baustellenarbeiten, Hoch- und Tiefbau	93,1	-12,2	74,0	-3,3	75,0	-2,0
Hochbau	78,2	-17,9	62,2	-6,0	64,3	-2,6
Wohnungsbau	75,1	-11,0	58,8	-2,3	60,9	-2,6
Hochbau ohne Wohnungsbau	80,3	-21,4	64,4	-8,7	66,6	-2,6
Gewerblicher Hochbau	78,5	-18,6	67,5	-1,7	66,6	-2,3
Öffentlicher Hochbau	86,8	-29,9	55,4	-30,8	68,7	-3,2
Tiefbau	113,6	-6,0	90,1	-1,2	89,8	-1,4
Straßenbau	121,5	-11,8	85,2	1,7	88,1	-2,2
Tiefbau ohne Straßenbau	109,4	-2,3	93,0	-2,0	90,7	-1,0
Gewerblicher Tiefbau	115,5	0,8	101,2	-7,0	99,2	-0,6
Sonstiger öffentlicher Tiefbau	103,7	-5,5	85,8	4,3	83,0	-1,4

Volumenindex

Vorbereitende Baustellenarbeiten, Hoch- und Tiefbau	94,1	-12,0	75,0	-3,0	75,9	-1,9
Hochbau	79,5	-17,6	63,3	-5,9	65,4	-2,5
Wohnungsbau	76,5	-10,6	60,1	-2,1	62,1	-2,7
Hochbau ohne Wohnungsbau	81,4	-21,4	65,4	-8,7	67,5	-2,7
Tiefbau	114,2	-5,8	90,8	-1,1	90,4	-1,4
Straßenbau	121,1	-11,5	85,1	1,6	88,1	-2,1
Tiefbau ohne Straßenbau	110,6	-2,0	94,1	-2,0	91,7	-1,0

Bauberichtserstattung
 1 Vorbereitende Baustellenarbeiten, Hoch- und Tiefbau
 1.11 Index des Auftragseingangs
 2000 = 100
 Zeitreihenanalyse - Berliner Verfahren (BV 4)
 Früheres Bundesgebiet

Art der Bauten und Auftraggeber	Originalwert		Kalender- und Saisonbereinigter Wert		Glatte Komponente	
	Berliner Verfahren, Version 4					
	Juni 2003	Veränderung gegenüber Vorjahresmonat in %	Juni 2003	Veränderung gegenüber Vormonat in %	Juni 2003	Veränderung gegenüber Vormonat in %

Wertindex

Vorbereitende Baustellenarbeiten, Hoch- und Tiefbau	94,6	-12,9	75,6	-1,4	75,7	-2,2
Hochbau	82,7	-16,5	66,4	-1,6	67,0	-2,8
Wohnungsbau	82,9	-8,8	67,0	4,7	66,7	-2,8
Hochbau ohne Wohnungsbau	82,5	-20,6	66,4	-5,5	67,5	-2,9
Gewerblicher Hochbau	81,8	-17,0	70,2	1,9	68,2	-2,4
Öffentlicher Hochbau	85,4	-32,0	54,4	-29,8	67,0	-3,9
Tiefbau	112,2	-8,6	89,0	-1,7	88,6	-1,6
Straßenbau	122,6	-13,8	84,7	-0,2	87,5	-2,2
Tiefbau ohne Straßenbau	106,8	-5,2	91,3	-2,4	89,3	-1,1
Gewerblicher Tiefbau	112,4	-6,4	96,6	-7,4	95,7	-1,1
Sonstiger öffentlicher Tiefbau	102,0	-4,0	87,0	3,6	83,7	-0,9

Volumenindex

Vorbereitende Baustellenarbeiten, Hoch- und Tiefbau	95,7	-12,4	76,7	-1,2	76,7	-2,2
Hochbau	83,8	-16,1	67,5	-1,6	68,0	-2,7
Wohnungsbau	84,5	-8,1	68,5	4,7	68,2	-2,6
Hochbau ohne Wohnungsbau	83,4	-20,3	67,3	-5,3	68,5	-2,7
Tiefbau	113,2	-8,0	90,0	-1,5	89,6	-1,3
Straßenbau	123,1	-13,0	85,4	-0,2	88,2	-2,2
Tiefbau ohne Straßenbau	108,0	-4,7	92,5	-2,1	90,4	-1,0

Bauberichtserstattung
1 Vorbereitende Baustellenarbeiten, Hoch- und Tiefbau
1.11 Index des Auftragseingangs
2000 = 100
Zeitreihenanalyse - Berliner Verfahren (BV 4)
Neue Länder und Berlin-Ost

Art der Bauten und Auftraggeber	Originalwert		Kalender- und Saisonbereinigter Wert		Glatte Komponente	
	Berliner Verfahren, Version 4					
	Juni 2003	Veränderung gegenüber Vormonat in %	Juni 2003	Veränderung gegenüber Vormonat in %	Juni 2003	Veränderung gegenüber Vormonat in %

Wertindex

Vorbereitende Baustellenarbeiten, Hoch- und Tiefbau	88,2	-9,8	69,5	-9,4	73,0	-1,5
Hochbau	62,4	-23,7	47,0	-23,9	54,7	-2,0
Wohnungsbau	51,0	-20,9	35,9	-24,4	43,6	-2,5
Hochbau ohne Wohnungsbau	71,3	-25,2	56,1	-22,3	63,4	-1,7
Gewerblicher Hochbau	64,0	-26,3	55,3	-17,0	59,4	-2,0
Öffentlicher Hochbau	91,1	-23,3	59,5	-33,8	74,8	-1,3
Tiefbau	117,4	1,3	95,3	1,5	94,0	-1,1
Straßenbau	118,8	-5,7	88,8	7,9	91,0	-1,7
Tiefbau ohne Straßenbau	116,7	5,9	99,3	-0,1	95,5	-0,6
Gewerblicher Tiefbau	123,1	21,8	113,3	-5,3	108,0	0,8
Sonstiger öffentlicher Tiefbau	109,3	-9,4	83,0	7,9	81,4	-2,6

Volumenindex

Vorbereitende Baustellenarbeiten, Hoch- und Tiefbau	88,8	-10,5	69,9	-9,5	73,4	-1,5
Hochbau	63,7	-24,1	47,9	-24,0	55,6	-2,1
Wohnungsbau	51,9	-21,4	36,5	-24,1	44,2	-2,4
Hochbau ohne Wohnungsbau	72,9	-25,6	57,2	-22,5	64,7	-1,8
Tiefbau	117,3	0,6	95,1	1,5	93,8	-1,1
Straßenbau	116,1	-6,8	86,3	7,5	88,8	-1,8
Tiefbau ohne Straßenbau	118,0	5,2	100,3	0,1	96,3	-0,7

Ergänzende Angaben für die Bauwirtschaft
1 Vorbereitende Baustellenarbeiten, Hoch- und Tiefbau
1.12 Index des Auftragsbestandes - Langfristige Übersichten *)

2000 = 100

Jahr Vierteljahr	Wertindex					Volumenindex				
	ins- gesamt	Wohnungs- bau	Hochbau ohne Wohnungs- bau	Straßen- bau	Tiefbau ohne Straßen- bau	ins- gesamt	Wohnungs- bau	Hochbau ohne Wohnungs- bau	Straßen- bau	Tiefbau ohne Straßen- bau
Deutschland										
1998 D	111,8	131,6	107,2	105,1	108,0	111,3	130,4	106,4	107,3	107,5
1999 D	112,8	127,6	105,5	110,5	113,8	113,2	127,3	105,6	113,0	114,2
2000 D	100,0	100,0	100,0	100,0	100,0	100,0	100,0	100,0	99,9	100,0
2001 D	93,1	80,9	99,4	100,6	89,3	93,5	81,7	100,3	99,8	89,7
2002 D	87,8	68,2	91,4	102,0	89,3	88,6	69,2	92,6	101,5	90,0
1999 2. Vj	121,3	138,0	112,8	119,3	122,7	122,0	137,7	113,0	122,5	123,3
3. Vj	115,2	129,2	107,6	116,8	115,4	115,5	128,8	107,6	119,3	115,7
4. Vj	100,3	106,8	97,9	91,8	102,9	100,4	106,5	97,8	93,2	103,1
2000 1. Vj	104,1	111,1	101,0	102,1	104,6	104,3	110,9	101,0	102,9	104,7
2. Vj	106,6	109,2	103,9	107,4	108,2	106,6	109,1	103,9	107,5	108,2
3. Vj	99,4	97,9	100,0	102,7	98,1	99,3	98,0	100,0	102,1	98,1
4. Vj	89,8	81,8	95,0	87,8	89,1	89,9	82,1	95,2	87,0	89,1
2001 1. Vj	95,1	86,7	98,0	99,2	95,0	95,4	87,3	98,6	98,3	95,2
2. Vj	99,8	90,0	104,5	111,3	95,0	100,2	90,8	105,2	110,4	95,3
3. Vj	93,5	80,8	100,3	106,8	86,9	94,0	81,7	101,2	106,1	87,3
4. Vj	83,8	65,9	94,9	85,0	80,4	84,5	66,8	96,1	84,5	80,9
2002 1. Vj	91,7	74,9	96,2	101,8	91,9	92,4	76,0	97,5	101,1	92,5
2. Vj	91,8	73,7	93,4	109,9	93,2	92,6	74,7	94,6	109,2	94,0
3. Vj	88,5	64,2	92,5	106,4	90,8	89,2	65,2	93,6	106,1	91,5
4. Vj	79,2	59,8	83,6	89,9	81,2	80,1	60,9	84,7	89,7	81,9
2003 1. Vj	83,9	62,5	83,2	107,9	87,8	84,8	63,7	84,4	107,7	88,7
2. Vj	84,7	63,7	83,2	108,3	89,6	85,7	64,9	84,4	108,0	90,6
Früheres Bundesgebiet										
1998 D	107,2	123,5	101,8	102,7	106,2	107,8	123,5	102,0	105,8	106,7
1999 D	110,0	122,7	102,2	107,8	113,2	110,9	123,0	102,8	110,7	114,1
2000 D	100,0	100,0	100,0	100,0	100,0	99,9	100,0	100,0	99,8	99,9
2001 D	95,4	84,8	103,5	99,2	89,8	95,5	85,4	103,8	98,1	89,9
2002 D	89,3	73,8	95,1	99,5	87,3	90,0	74,7	95,9	99,2	87,8
2000 2. Vj	106,9	108,4	104,7	108,8	108,2	106,9	108,3	104,7	108,9	108,1
3. Vj	98,5	96,3	98,5	101,9	98,4	98,3	96,2	98,4	101,2	98,2
4. Vj	91,3	85,8	95,8	87,4	90,3	91,1	86,0	95,8	86,4	90,1
2001 1. Vj	97,4	91,2	101,0	98,6	96,2	97,4	91,6	101,1	97,3	96,0
2. Vj	102,8	94,6	109,9	110,3	95,5	102,7	95,1	110,1	108,9	95,5
3. Vj	95,6	84,4	105,5	104,1	86,3	95,8	85,0	105,9	102,9	86,5
4. Vj	85,7	69,1	97,4	83,9	81,3	86,0	69,8	98,0	83,1	81,5
2002 1. Vj	94,0	80,3	100,2	99,9	91,9	94,4	81,2	100,9	99,1	92,3
2. Vj	93,0	79,5	96,0	108,1	91,2	93,6	80,4	96,8	107,6	91,7
3. Vj	90,0	69,7	96,8	103,6	88,2	90,7	70,6	97,6	103,6	88,7
4. Vj	80,3	65,6	87,2	86,3	77,9	81,1	66,7	88,1	86,6	78,5
2003 1. Vj	84,4	67,9	86,4	104,2	84,0	85,4	69,1	87,4	104,7	84,8
2. Vj	85,1	68,7	87,3	103,1	84,9	86,1	70,0	88,3	103,5	85,8
Neue Länder und Berlin-Ost										
1998 D	128,3	158,2	129,1	111,9	115,0	124,7	153,6	124,8	110,9	111,6
1999 D	123,0	143,5	118,7	118,0	116,4	122,0	141,6	117,2	119,1	115,4
2000 D	100,0	100,0	100,0	100,0	100,0	100,2	100,2	100,2	100,0	100,1
2001 D	84,7	67,9	83,3	104,3	87,5	86,0	69,3	85,2	104,6	88,7
2002 D	82,2	49,9	76,9	108,9	97,0	83,4	51,0	79,0	107,6	98,6
2000 2. Vj	105,5	111,8	100,6	103,4	108,4	105,6	111,8	100,6	103,6	108,4
3. Vj	102,7	102,9	106,0	104,8	97,2	103,1	103,6	106,6	104,5	97,6
4. Vj	84,6	69,0	91,8	89,0	84,2	85,1	69,7	92,7	88,6	84,6
2001 1. Vj	86,7	71,8	85,9	100,8	90,5	87,7	73,0	87,3	101,0	91,4
2. Vj	89,1	75,0	82,7	114,1	93,3	90,5	76,5	84,4	114,7	94,6
3. Vj	85,7	69,0	79,7	114,1	89,3	87,2	70,6	81,6	114,6	90,8
4. Vj	77,1	55,6	85,0	88,1	76,7	78,6	57,1	87,4	88,0	78,1
2002 1. Vj	83,1	57,2	80,3	107,1	92,0	84,8	58,7	82,7	106,5	93,9
2. Vj	87,5	54,9	83,1	114,8	101,0	88,9	56,2	85,5	113,6	102,9
3. Vj	82,8	46,5	75,3	114,0	100,9	83,8	47,4	77,2	112,3	102,3
4. Vj	75,3	41,0	68,9	99,8	94,1	76,0	41,8	70,5	97,9	95,1
2003 1. Vj	82,1	45,1	70,4	118,3	102,9	82,7	46,0	72,1	115,8	104,0
2. Vj	83,3	47,7	66,6	122,7	107,7	83,9	48,5	68,1	119,9	108,9

*) Wertindex: Angaben in jeweiligen Preisen.

Volumenindex: Preisbereinigte Angaben. Die Zahlen für den jeweils letzten Berichtszeitraum gelten als vorläufig.

Abweichungen gegenüber früher veröffentlichten Zahlen ergeben sich durch nachfolgende Berichtigungen.

Lfd. Nr.	Art der Bauten und Auftraggeber	2. Vj 2003	Veränderung in % 2. Vj 2003 gegen		1. Vj 2003	Veränderung in % 1. Vj 2003 gegen		Kumuliert		4. Vj 2002	Verän in 4. Vj ge 4. Vj 2001
			2. Vj 2002	1. Vj 2003		1. Vj 2002	4. Vj 2002	1. Vj 2003 bis 2. Vj 2003	Veränderung in % gegen Vorjahr		
											Wert
01	Vorbereitende Baustellenarbeiten, Hoch- und Tiefbau	84,7	-7,7	1,0	83,9	-8,5	5,9	84,3	-8,2	79,2	-5,5
02	Hochbau	76,8	-11,6	0,5	76,4	-14,3	0,9	76,6	-13,1	75,7	-11,4
03	Wohnungsbau	63,7	-13,6	1,9	62,5	-16,6	4,5	63,1	-15,1	59,8	-9,3
04	Hochbau ohne Wohnungsbau	83,2	-10,9	0,0	83,2	-13,5	-0,5	83,2	-12,2	83,6	-11,9
05	Gewerblicher Hochbau	82,2	-10,2	1,7	80,8	-16,3	-1,3	81,5	-13,3	81,9	-12,8
06	darunter: Hochbauten für Unternehmen der Bahn und Post	99,6	24,3	3,2	96,5	14,1	10,8	98,1	19,1	87,1	-25,7
07	Öffentlicher Hochbau	86,9	-13,2	-5,2	91,7	-3,8	2,3	89,3	-8,6	89,6	-8,9
08	Tiefbau	95,2	-3,2	1,4	93,9	-1,1	12,1	94,6	-2,1	83,8	2,4
09	Straßenbau	108,3	-1,5	0,4	107,9	6,0	20,0	108,1	2,1	89,9	5,8
10	Tiefbau ohne Straßenbau	89,6	-3,9	2,1	87,8	-4,5	8,1	88,7	-4,2	81,2	1,0
11	Gewerblicher Tiefbau	95,3	5,2	2,8	92,7	3,5	8,7	94,0	4,3	85,3	9,6
12	darunter: Tiefbauten für Unternehmen der Bahn und Post	101,2	15,1	9,6	92,3	16,1	1,4	96,8	15,7	91,0	71,4
13	Sonstiger öffentlicher Tiefbau	84,8	-11,1	1,2	83,8	-10,7	7,7	84,3	-10,9	77,8	-5,7
											Volumen
14	Vorbereitende Baustellenarbeiten, Hoch- und Tiefbau	85,7	-7,5	1,1	84,8	-8,2	5,9	85,3	-7,8	80,1	-5,2
15	Hochbau	78,0	-11,4	0,5	77,6	-14,2	0,9	77,8	-12,8	76,9	-11,0
16	Wohnungsbau	64,9	-13,1	1,9	63,7	-16,2	4,6	64,3	-14,7	60,9	-8,8
17	Hochbau ohne Wohnungsbau	84,4	-10,8	0,0	84,4	-13,4	-0,4	84,4	-12,2	84,7	-11,9
18	Tiefbau	95,9	-2,7	1,6	94,4	-0,7	12,0	95,2	-1,8	84,3	2,8
19	Straßenbau	108,0	-1,1	0,3	107,7	6,5	20,1	107,9	2,6	89,7	6,2
20	Tiefbau ohne Straßenbau	90,6	-3,6	2,1	88,7	-4,1	8,3	89,7	-3,9	81,9	1,2

erstattung
arbeiten, Hoch- und Tiefbau
Auftragsbestandes
= 100
wert

l a n d

änderung % 2002 gegen 3. Vj 2002	3. Vj 2002	Veränderung in % 3. Vj 2002 gegen		2. Vj 2002	Veränderung in % 2. Vj 2002 gegen		1. Hj 2002	2. Hj 2002	1. Hj 2003	Veränderung in % 1. Hj 2003 gegen		2001	2002	Ver- ände- rung in % gegen 2001	Lfd. Nr.
		3. Vj 2001	2. Vj 2002		2. Vj 2001	1. Vj 2002				1. Hj 2002	2. Hj 2002				

index

-10,5	88,5	-5,3	-3,6	91,8	-8,0	0,1	91,8	83,9	84,3	-8,2	0,5	93,1	87,8	-5,7	01
-9,0	83,2	-11,4	-4,3	86,9	-12,8	-2,6	88,1	79,5	76,6	-13,1	-3,6	93,3	83,8	-10,2	02
-6,9	64,2	-20,5	-12,9	73,7	-18,1	-1,6	74,3	62,0	63,1	-15,1	1,8	80,9	68,2	-15,7	03
-9,6	92,5	-7,8	-1,0	93,4	-10,6	-2,9	94,8	88,1	83,2	-12,2	-5,6	99,4	91,4	-8,0	04
-9,6	90,6	-9,5	-1,0	91,5	-13,9	-5,2	94,0	86,3	81,5	-13,3	-5,6	100,3	90,1	-10,2	05
-9,4	96,1	-13,7	20,0	80,1	-38,9	-5,3	82,4	91,6	98,1	19,1	7,1	116,4	87,0	-25,3	06
-9,7	99,2	-2,0	-0,9	100,1	2,1	5,0	97,7	94,4	89,3	-8,6	-5,4	96,2	96,1	-0,1	07
-12,3	95,5	2,8	-2,8	98,3	-1,6	3,6	96,6	89,7	94,6	-2,1	5,5	92,7	93,1	0,4	08
-15,5	106,4	-0,4	-3,2	109,9	-1,3	8,0	105,9	98,2	108,1	2,1	10,1	100,6	102,0	1,4	09
-10,6	90,8	4,5	-2,6	93,2	-1,9	1,4	92,6	86,0	88,7	-4,2	3,1	89,3	89,3	0,0	10
-7,4	92,1	12,7	1,7	90,6	4,0	1,1	90,1	88,7	94,0	4,3	6,0	84,2	89,4	6,2	11
-7,0	97,9	55,4	11,4	87,9	28,9	10,6	83,7	94,5	96,8	15,7	2,4	66,4	89,1	34,2	12
-13,3	89,7	-1,8	-6,0	95,4	-6,2	1,7	94,6	83,8	84,3	-10,9	0,6	93,6	89,2	-4,7	13

index

-10,2	89,2	-5,1	-3,7	92,6	-7,6	0,2	92,5	84,7	85,3	-7,8	0,7	93,5	88,6	-5,2	14
-8,7	84,2	-11,2	-4,3	88,0	-12,4	-2,7	89,2	80,6	77,8	-12,8	-3,5	94,2	84,9	-9,9	15
-6,6	65,2	-20,2	-12,7	74,7	-17,7	-1,7	75,4	63,1	64,3	-14,7	1,9	81,7	69,2	-15,3	16
-9,5	93,6	-7,5	-1,1	94,6	-10,1	-3,0	96,1	89,2	84,4	-12,2	-5,4	100,3	92,6	-7,7	17
-12,1	95,9	3,1	-2,7	98,6	-1,3	3,7	96,9	90,1	95,2	-1,8	5,7	92,8	93,5	0,8	18
-15,5	106,1	0,0	-2,8	109,2	-1,1	8,0	105,2	97,9	107,9	2,6	10,2	99,8	101,5	1,7	19
-10,5	91,5	4,8	-2,7	94,0	-1,4	1,6	93,3	86,7	89,7	-3,9	3,5	89,7	90,0	0,3	20

Früheres

Lfd. Nr.	Art der Bauten und Auftraggeber	2. Vj 2003	Veränderung in %		1. Vj 2003	Veränderung in %		Kumuliert		4. Vj 2002	Veran in 4. Vj ge
			2. Vj 2003 gegen			1. Vj 2003 gegen		1. Vj 2003 bis 2. Vj 2003	Veränderung in % gegen Vorjahr		
			2. Vj 2002	1. Vj 2003		1. Vj 2002	4. Vj 2002				
											Wert
01	Vorbereitende Baustellenarbeiten, Hoch- und Tiefbau	85,1	-8,5	0,8	84,4	-10,2	5,1	84,8	-9,3	80,3	-6,3
02	Hochbau	81,4	-10,3	1,1	80,5	-14,3	0,2	81,0	-12,2	80,3	-9,1
03	Wohnungsbau	68,7	-13,6	1,2	67,9	-15,4	3,5	68,3	-14,5	65,6	-5,1
04	Hochbau ohne Wohnungsbau	87,3	-9,1	1,0	86,4	-13,8	-0,9	86,9	-11,4	87,2	-10,5
05	Gewerblicher Hochbau	87,1	-8,3	3,3	84,3	-17,0	-2,7	85,7	-12,8	86,6	-10,8
06	darunter: Hochbauten für Unternehmen der Bahn und Post	91,0	47,7	11,1	81,9	11,6	16,3	86,5	28,1	70,4	-30,6
07	Öffentlicher Hochbau	88,3	-11,5	-6,5	94,4	-0,6	5,4	91,4	-6,2	89,6	-9,1
08	Tiefbau	90,1	-6,2	0,3	89,8	-4,7	11,8	90,0	-5,5	80,3	-2,2
09	Straßenbau	103,1	-4,6	-1,1	104,2	4,3	20,7	103,7	-0,3	86,3	2,9
10	Tiefbau ohne Straßenbau	84,9	-6,9	1,1	84,0	-8,6	7,8	84,5	-7,8	77,9	-4,2
11	Gewerblicher Tiefbau	85,3	0,6	1,8	83,8	-2,1	9,0	84,6	-0,7	76,9	0,9
12	darunter: Tiefbauten für Unternehmen der Bahn und Post	80,0	-3,1	5,1	76,1	1,1	-4,3	78,1	-1,1	79,5	69,9
13	Sonstiger öffentlicher Tiefbau	84,6	-12,1	0,6	84,1	-13,1	6,9	84,4	-12,6	78,7	-7,8
											Volumen
14	Vorbereitende Baustellenarbeiten, Hoch- und Tiefbau	86,1	-8,0	0,8	85,4	-9,5	5,3	85,8	-8,7	81,1	-5,7
15	Hochbau	82,5	-9,9	1,1	81,6	-13,7	0,4	82,1	-11,8	81,3	-8,7
16	Wohnungsbau	70,0	-12,9	1,3	69,1	-14,9	3,6	69,6	-13,9	66,7	-4,4
17	Hochbau ohne Wohnungsbau	88,3	-8,8	1,0	87,4	-13,4	-0,8	87,9	-11,1	88,1	-10,1
18	Tiefbau	90,9	-5,6	0,4	90,5	-3,9	12,0	90,7	-4,8	80,8	-1,5
19	Straßenbau	103,5	-3,8	-1,1	104,7	5,7	20,9	104,1	0,7	86,6	4,2
20	Tiefbau ohne Straßenbau	85,8	-6,4	1,2	84,8	-8,1	8,0	85,3	-7,3	78,5	-3,7

erstattung
arbeiten, Hoch- und Tiefbau
Auftragsbestandes
= 100
wert

Bundesgebiet

änderung % 2002 gegen 3. Vj 2002	3. Vj 2002	Veränderung in % 3. Vj 2002 gegen		2. Vj 2002	Veränderung in % 2. Vj 2002 gegen		1. Hj 2002	2. Hj 2002	1. Hj 2003	Veränderung in % 1. Hj 2003 gegen		2001	2002	Ver- ände- rung in % gegen 2001	Lfd. Nr.
		3. Vj 2001	2. Vj 2002		2. Vj 2001	1. Vj 2002				1. Hj 2002	2. Hj 2002				

index

-10,8	90,0	-5,9	-3,2	93,0	-9,5	-1,1	93,5	85,2	84,8	-9,3	-0,5	95,4	89,3	-6,4	01
-8,9	88,1	-10,8	-2,9	90,7	-13,6	-3,4	92,3	84,2	81,0	-12,2	-3,8	97,5	88,3	-9,4	02
-5,9	69,7	-17,4	-12,3	79,5	-16,0	-1,0	79,9	67,7	68,3	-14,5	0,9	84,8	73,8	-13,0	03
-9,9	96,8	-8,2	0,8	96,0	-12,6	-4,2	98,1	92,0	86,9	-11,4	-5,5	103,5	95,1	-8,1	04
-9,9	96,1	-8,7	1,2	95,0	-15,4	-6,5	98,3	91,4	85,7	-12,8	-6,2	104,7	94,8	-9,5	05
-1,3	71,3	-35,5	15,7	61,6	-54,3	-16,1	67,5	70,9	86,5	28,1	22,0	111,4	69,2	-37,9	06
-9,6	99,1	-6,8	-0,7	99,8	-1,1	5,1	97,4	94,4	91,4	-6,2	-3,2	98,9	95,9	-3,0	07
-13,3	92,6	1,3	-3,6	96,1	-3,6	2,0	95,2	86,5	90,0	-5,5	4,0	92,5	90,8	-1,8	08
-16,7	103,6	-0,5	-4,2	108,1	-2,0	8,2	104,0	95,0	103,7	-0,3	9,2	99,2	99,5	0,3	09
-11,7	88,2	2,2	-3,3	91,2	-4,5	-0,8	91,6	83,1	84,5	-7,8	1,7	89,8	87,3	-2,8	10
-9,3	84,8	8,4	0,0	84,8	-0,4	-0,9	85,2	80,9	84,6	-0,7	4,6	82,5	83,0	0,6	11
-8,2	86,6	48,3	4,8	82,6	28,9	9,7	79,0	83,1	78,1	-1,1	-6,0	62,6	81,0	29,4	12
-13,3	90,8	-2,0	-5,7	96,3	-7,1	-0,5	96,6	84,8	84,4	-12,6	-0,5	95,6	90,7	-5,1	13

index

-10,6	90,7	-5,3	-3,1	93,6	-8,9	-0,8	94,0	85,9	85,8	-8,7	-0,1	95,5	90,0	-5,8	14
-8,7	89,0	-10,3	-2,8	91,6	-13,0	-3,2	93,1	85,2	82,1	-11,8	-3,6	97,9	89,1	-9,0	15
-5,5	70,6	-16,9	-12,2	80,4	-15,5	-1,0	80,8	68,7	69,6	-13,9	1,3	85,4	74,7	-12,5	16
-9,7	97,6	-7,8	0,8	96,8	-12,1	-4,1	98,9	92,9	87,9	-11,1	-5,4	103,8	95,9	-7,6	17
-13,1	93,0	2,0	-3,4	96,3	-3,0	2,2	95,3	86,9	90,7	-4,8	4,4	92,2	91,1	-1,2	18
-16,4	103,6	0,7	-3,7	107,6	-1,2	8,6	103,4	95,1	104,1	0,7	9,5	98,1	99,2	1,1	19
-11,5	88,7	2,5	-3,3	91,7	-4,0	-0,7	92,0	83,6	85,3	-7,3	2,0	89,9	87,8	-2,3	20

Neue Länder

Lfd. Nr.	Art der Bauten und Auftraggeber	2. Vj 2003	Veränderung in % 2. Vj 2003 gegen		1. Vj 2003	Veränderung in % 1. Vj 2003 gegen		Kumuliert		4. Vj 2002	Verän in 4. Vj ge
			2. Vj 2002	1. Vj 2003		1. Vj 2002	4. Vj 2002	1. Vj 2003 bis 2. Vj 2003	Ver- änderung in % gegen Vorjahr		4. Vj 2001
											Wert
01	Vorbereitende Baustellenarbeiten, Hoch- und Tiefbau	83,3	-4,8	1,5	82,1	-1,2	9,0	82,7	-3,0	75,3	-2,3
02	Hochbau	59,7	-18,0	-2,3	61,1	-14,9	4,3	60,4	-16,5	58,6	-21,1
03	Wohnungsbau	47,7	-13,1	5,8	45,1	-21,2	10,0	46,4	-17,3	41,0	-26,3
04	Hochbau ohne Wohnungsbau	66,6	-19,9	-5,4	70,4	-12,3	2,2	68,5	-16,2	68,9	-18,9
05	Gewerblicher Hochbau	61,1	-20,4	-7,4	66,0	-11,5	7,1	63,6	-16,0	61,6	-23,5
06	darunter: Hochbauten für Unternehmen der Bahn und Post	134,8	-13,5	-13,7	156,2	19,8	0,5	145,5	1,7	155,4	-14,6
07	Öffentlicher Hochbau	82,4	-18,5	-0,6	82,9	-14,0	-7,4	82,7	-16,3	89,5	-8,7
08	Tiefbau	113,1	6,8	4,3	108,4	11,3	12,8	110,8	8,9	96,1	18,9
09	Straßenbau	122,7	6,9	3,7	118,3	10,5	18,5	120,5	8,6	99,8	13,3
10	Tiefbau ohne Straßenbau	107,7	6,6	4,7	102,9	11,8	9,4	105,3	9,1	94,1	22,7
11	Gewerblicher Tiefbau	129,3	17,4	5,2	122,9	19,3	8,0	126,1	18,3	113,8	36,3
12	darunter: Tiefbauten für Unternehmen der Bahn und Post	217,5	85,4	20,1	181,1	76,9	17,8	199,3	81,3	153,7	75,3
13	Sonstiger öffentlicher Tiefbau	85,7	-6,5	3,9	82,5	2,1	11,3	84,1	-2,5	74,1	6,2
											Volumen
14	Vorbereitende Baustellenarbeiten, Hoch- und Tiefbau	83,9	-5,6	1,5	82,7	-2,5	8,8	83,3	-4,1	76,0	-3,3
15	Hochbau	60,9	-18,6	-2,6	62,5	-15,4	4,2	61,7	-17,1	60,0	-21,4
16	Wohnungsbau	48,5	-13,7	5,4	46,0	-21,6	10,0	47,3	-17,7	41,8	-26,8
17	Hochbau ohne Wohnungsbau	68,1	-20,4	-5,5	72,1	-12,8	2,3	70,1	-16,6	70,5	-19,3
18	Tiefbau	112,8	5,7	4,3	108,2	10,0	12,6	110,5	7,7	96,1	17,8
19	Straßenbau	119,9	5,5	3,5	115,8	8,7	18,3	117,9	7,1	97,9	11,3
20	Tiefbau ohne Straßenbau	108,9	5,8	4,7	104,0	10,8	9,4	106,5	8,2	95,1	21,8

erstattung
arbeiten, Hoch- und Tiefbau
Auftragsbestandes
= 100
wert
und Berlin-Ost

änderung % 2002 gegen 3. Vj 2002	3. Vj 2002	Veränderung in % 3. Vj 2002 gegen		2. Vj 2002	Veränderung in % 2. Vj 2002 gegen		1. Hj 2002	2. Hj 2002	1. Hj 2003	Veränderung in % 1. Hj 2003 gegen		2001	2002	Ver- ande- rung in % gegen 2001	Lfd. Nr.
		3. Vj 2001	2. Vj 2002		2. Vj 2001	1. Vj 2002				1. Hj 2002	2. Hj 2002				

index

-9,1	82,8	-3,4	-5,4	87,5	-1,8	5,3	85,3	79,1	82,7	-3,0	4,6	84,7	82,2	-3,0	01
-9,6	64,8	-14,5	-11,0	72,8	-8,9	1,4	72,3	61,7	60,4	-16,5	-2,1	77,7	67,0	-13,8	02
-11,8	46,5	-32,6	-15,3	54,9	-26,8	-4,0	56,1	43,8	46,4	-17,3	5,9	67,9	49,9	-26,5	03
-8,5	75,3	-5,5	-9,4	83,1	0,5	3,5	81,7	72,1	68,5	-16,2	-5,0	83,3	76,9	-7,7	04
-7,8	66,8	-14,4	-13,0	76,8	-4,7	2,9	75,7	64,2	63,6	-16,0	-0,9	81,8	70,0	-14,4	05
-21,4	197,7	72,5	26,9	155,8	33,4	19,5	143,1	176,6	145,5	1,7	-17,6	137,1	159,8	16,6	06
-10,0	99,4	17,5	-1,7	101,1	14,0	4,9	98,8	94,5	82,7	-16,3	-12,5	87,7	96,6	10,1	07
-9,0	105,6	7,5	-0,3	105,9	5,1	8,7	101,7	100,9	110,8	8,9	9,8	93,5	101,3	8,3	08
-12,5	114,0	-0,1	-0,7	114,8	0,6	7,2	111,0	106,9	120,5	8,6	12,7	104,3	108,9	4,4	09
-6,7	100,9	13,0	-0,1	101,0	8,3	9,8	96,5	97,5	105,3	9,1	8,0	87,5	97,0	10,9	10
-2,7	116,9	24,9	6,2	110,1	17,5	6,9	106,6	115,4	126,1	18,3	9,3	90,1	111,0	23,2	11
-4,2	160,4	81,9	36,7	117,3	30,0	14,6	109,9	157,1	199,3	81,3	26,9	87,1	133,5	53,3	12
-12,4	84,6	-0,2	-7,7	91,7	-1,3	13,5	86,3	79,4	84,1	-2,5	5,9	84,8	82,8	-2,4	13

index

-9,3	83,8	-3,9	-5,7	88,9	-1,8	4,8	86,9	79,9	83,3	-4,1	4,3	86,0	83,4	-3,0	14
-9,5	66,3	-14,6	-11,4	74,8	-8,2	1,2	74,4	63,2	61,7	-17,1	-2,4	79,4	68,8	-13,4	15
-11,8	47,4	-32,9	-15,7	56,2	-26,5	-4,3	57,5	44,6	47,3	-17,7	6,1	69,3	51,0	-26,4	16
-8,7	77,2	-5,4	-9,7	85,5	1,3	3,4	84,1	73,9	70,1	-16,6	-5,1	85,2	79,0	-7,3	17
-9,3	105,9	6,6	-0,7	106,7	4,8	8,4	102,6	101,0	110,5	7,7	9,4	94,4	101,8	7,8	18
-12,8	112,3	-2,0	-1,1	113,6	-1,0	6,7	110,1	105,1	117,9	7,1	12,2	104,6	107,6	2,9	19
-7,0	102,3	12,7	-0,6	102,9	8,8	9,6	98,4	98,7	106,5	8,2	7,9	88,7	98,6	11,2	20

Bauberichtserstattung
 1 Vorbereitende Baustellenarbeiten, Hoch- und Tiefbau
 1.14 Index des Auftragsbestands
 2000 = 100
 Zeitreihenanalyse - Berliner Verfahren (BV 4)
 Deutschland

Art der Bauten und Auftraggeber	Originalwert		Kalender- und Saisonbereinigter Wert		Glatte Komponente	
	Berliner Verfahren, Version 4					
	2. Vj 2003	Veränderung gegenüber Vorjahres-Vj. in %	2. Vj 2003	Veränderung gegenüber Vor-Vj. in %	2. Vj 2003	Veränderung gegenüber Vor-Vj. in %
Wertindex						
Vorbereitende Baustellenarbeiten, Hoch- und Tiefbau	84,7	-7,7	80,7	-2,4	81,1	-2,6
Hochbau	76,8	-11,6	73,9	-2,6	74,0	-3,4
Wohnungsbau	63,7	-13,6	58,2	-4,0	58,6	-4,9
Hochbau ohne Wohnungsbau	83,2	-10,9	81,6	-2,3	81,5	-3,0
Gewerblicher Hochbau	82,2	-10,2	80,5	0,0	79,8	-2,8
Öffentlicher Hochbau	86,9	-13,2	85,6	-8,8	87,7	-3,4
Tiefbau	95,2	-3,2	89,7	-2,2	90,5	-1,7
Straßenbau	108,3	-1,5	100,8	-4,8	102,9	-1,2
Tiefbau ohne Straßenbau	89,6	-3,9	85,0	-0,6	85,2	-2,0
Gewerblicher Tiefbau	95,3	5,2	92,2	2,1	92,2	0,3
Sonstiger öffentlicher Tiefbau	84,8	-11,1	78,8	-3,3	79,4	-4,2
Volumenindex						
Vorbereitende Baustellenarbeiten, Hoch- und Tiefbau	85,7	-7,5	81,6	-2,4	82,1	-2,5
Hochbau	78,0	-11,4	75,1	-2,5	75,2	-3,3
Wohnungsbau	64,9	-13,1	59,5	-3,6	59,8	-4,6
Hochbau ohne Wohnungsbau	84,4	-10,8	82,8	-2,1	82,7	-2,8
Tiefbau	95,9	-2,7	90,4	-2,0	91,2	-1,6
Straßenbau	108,0	-1,1	100,6	-4,9	102,8	-1,1
Tiefbau ohne Straßenbau	90,6	-3,6	85,9	-0,6	86,2	-1,8

Bauberichtserstattung
1 Vorbereitende Baustellenarbeiten, Hoch- und Tiefbau
1.14 Index des Auftragsbestands
2000 = 100
Zeitreihenanalyse - Berliner Verfahren (BV 4)
Früheres Bundesgebiet

Art der Bauten und Auftraggeber	Originalwert		Kalender- und Saisonbereinigter Wert		Glatte Komponente	
	2. Vj 2003	Veränderung gegenüber Vorjahres-Vj. in %	2. Vj 2003	Veränderung gegenüber Vor-Vj. in %	2. Vj 2003	Veränderung gegenüber Vor-Vj. in %
Wertindex						
Vorbereitende Baustellenarbeiten, Hoch- und Tiefbau	85,1	-8,5	81,2	-2,2	81,5	-3,0
Hochbau	81,4	-10,3	78,5	-1,8	78,7	-3,1
Wohnungsbau	68,7	-13,6	62,9	-4,0	63,6	-5,2
Hochbau ohne Wohnungsbau	87,3	-9,1	85,8	-0,9	85,7	-2,5
Gewerblicher Hochbau	87,1	-8,3	85,4	1,7	84,7	-2,3
Öffentlicher Hochbau	88,3	-11,5	87,4	-9,3	89,8	-2,7
Tiefbau	90,1	-6,2	84,8	-2,8	85,5	-2,5
Straßenbau	103,1	-4,6	95,3	-6,6	97,8	-2,1
Tiefbau ohne Straßenbau	84,9	-6,9	80,6	-0,9	80,6	-2,7
Gewerblicher Tiefbau	85,3	0,6	82,4	1,5	82,1	-0,5
Sonstiger öffentlicher Tiefbau	84,6	-12,1	79,1	-2,7	79,4	-4,3
Volumenindex						
Vorbereitende Baustellenarbeiten, Hoch- und Tiefbau	86,1	-8,0	82,2	-2,1	82,6	-2,7
Hochbau	82,5	-9,9	79,6	-1,7	79,8	-3,0
Wohnungsbau	70,0	-12,9	64,2	-3,7	64,8	-5,1
Hochbau ohne Wohnungsbau	88,3	-8,8	86,8	-0,9	86,7	-2,4
Tiefbau	90,9	-5,6	85,6	-2,7	86,3	-2,4
Straßenbau	103,5	-3,8	95,9	-6,4	98,4	-2,0
Tiefbau ohne Straßenbau	85,8	-6,4	81,4	-0,9	81,4	-2,5

Bauberichtserstattung
1 Vorbereitende Baustellenarbeiten, Hoch- und Tiefbau
1.14 Index des Auftragsbestands
2000 = 100
Zeitreihenanalyse - Berliner Verfahren (BV 4)
Neue Länder und Berlin-Ost

Art der Bauten und Auftraggeber	Originalwert		Kalender- und Saisonbereinigter Wert		Glatte Komponente	
	Berliner Verfahren, Version 4					
	2. Vj 2003	Veränderung gegenüber Vorjahres-Vj. in %	2. Vj 2003	Veränderung gegenüber Vor-Vj. in %	2. Vj 2003	Veränderung gegenüber Vor-Vj. in %
Wertindex						
Vorbereitende Baustellenarbeiten, Hoch- und Tiefbau	83,3	-4,8	78,9	-3,3	79,5	-1,5
Hochbau	59,7	-18,0	56,8	-7,0	56,6	-4,6
Wohnungsbau	47,7	-13,1	43,4	-2,7	42,8	-2,3
Hochbau ohne Wohnungsbau	66,6	-19,9	64,5	-8,8	64,6	-5,4
Gewerblicher Hochbau	61,1	-20,4	59,1	-9,8	59,0	-4,8
Öffentlicher Hochbau	82,4	-18,5	79,8	-6,6	80,9	-5,8
Tiefbau	113,1	6,8	106,9	-0,4	108,3	0,7
Straßenbau	122,7	6,9	115,8	-0,9	117,1	1,3
Tiefbau ohne Straßenbau	107,7	6,6	101,9	0,0	103,3	0,1
Gewerblicher Tiefbau	129,3	17,4	125,7	3,7	126,9	2,4
Sonstiger öffentlicher Tiefbau	85,7	-6,5	77,6	-5,7	79,3	-3,5
Volumenindex						
Vorbereitende Baustellenarbeiten, Hoch- und Tiefbau	83,9	-5,6	79,4	-3,3	79,9	-1,7
Hochbau	60,9	-18,6	57,9	-7,2	57,8	-4,6
Wohnungsbau	48,5	-13,7	44,1	-2,9	43,5	-2,5
Hochbau ohne Wohnungsbau	68,1	-20,4	65,9	-8,9	66,0	-5,4
Tiefbau	112,8	5,7	106,5	-0,5	107,8	0,4
Straßenbau	119,9	5,5	113,0	-1,2	114,3	1,1
Tiefbau ohne Straßenbau	108,9	5,8	102,8	-0,2	104,3	0,0

Bauberichterstattung
2 Baugewerbe
2.1 Beschäftigung und Umsatz für Januar bis Juni 2003
- Betriebe mit 20 Beschäftigten und mehr -

DEUTSCHLAND

WZ.- Nr.	Wirtschaftszweig	Betriebe	Beschäftigte		Geleistete Arbeits- stunden	Brutto- lohn- summe	Brutto- gehalt- summe	Gesamt- umsatz	Darunter baugewerbl. Umsatz
			insgesamt	darunter Arbeiter					
			Anzahl						
45.1, 45.2	Vorbereitende Bau- stellenarbeiten, Hoch- u. Tiefbau	9 343	453 950	352 442	245 972	4 420,1	2 116,2	23 997,0	23 627,3
45.1	Vorbereitende Baustellenarbeiten	274	18 768	14 677	11 956	191,2	81,2	875,2	831,6
45.11	Abbruch-, Spreng- und Enttrümmerungs- gewerbe, Erdbeweg.	268	18 372	14 388	11 711	187,0	79,3	854,7	811,5
45.11.1	Abbruch-, Spreng- und Enttrümmerungs- gewerbe	87	3 347	2 726	2 457	37,2	11,7	169,4	160,8
45.11.2	Erdbewegungsarbeiten	162	5 900	4 662	3 933	64,6	25,7	355,6	327,1
45.11.4	Aufschließung u. Auf- füll. v. Lagerstätten	19	9 126	7 000	5 327	85,2	41,9	329,8	323,6
45.12	Test- u. Suchbohrung	7	396	289	244	4,2	1,9	20,5	20,1
45.2	Hoch- und Tiefbau	9 069	435 182	337 766	234 013	4 228,9	2 035,1	23 121,8	22 795,7
45.21	Hochbau, Brücken- u. Tunnelbau u. A.	5 296	256 476	196 440	134 435	2 444,5	1 260,4	14 488,9	14 320,0
45.21.1	Hoch- u. Tiefbau, oa S.	1 233	91 067	67 430	45 300	832,5	508,9	5 565,5	5 496,1
45.21.2	Hochbau (ohne Fertigteilbau)	3 215	122 006	94 585	64 665	1 162,2	561,0	6 980,3	6 903,6
45.21.3	Err. v. Fertigt. aus Beton i. Hochb. a. s. herg. Fertigteilen	39	2 948	1 952	1 495	24,1	19,8	188,5	181,6
45.21.4	Err. v. Fertigt. aus Beton im Hochb. aus fremdb. Fertigteilen	16	362	247	210	3,1	2,3	18,2	18,2
45.21.5	Err. v. Fertigt. aus Holz im Hochb. aus fremdb. Fertigteilen	11	384	307	228	4,7	1,4	13,5	13,5
45.21.6	Brücken- u. Tunnel- bau u. A.	71	3 388	2 365	1 730	36,5	26,3	268,3	267,5
45.21.7	Rohr- und Kabel- leitungstiefbau	712	36 320	29 555	20 803	381,5	140,7	1 454,6	1 439,6
45.22	Dachdeckerei, Ab- dichtung u. Zimmerei	1 219	35 044	28 017	19 507	328,3	125,7	1 462,0	1 437,3
45.22.1	Dachdeckerei und Bauspenglerei	737	20 359	16 516	11 460	186,9	70,8	788,2	782,5
45.22.2	Abdichtg. gegen Was- ser u. Feuchtigkeit	115	3 961	3 041	2 043	38,1	19,5	183,9	180,3
45.22.3	Zimmerei u. Inge- nieurholzbau	367	10 724	8 461	6 003	103,2	35,5	489,9	474,4
45.23	Bau v. Straßen, Bahn- verkehrsstrecken usw	1 242	77 064	61 510	41 933	779,3	331,0	3 903,7	3 838,2
45.23.1	Bau v. Straßen, Roll- bahnen u. Sportanl.	1 125	67 924	54 183	36 529	675,0	288,4	3 380,0	3 316,2
45.23.2	Bau v. Bahnverksstr.	117	9 140	7 327	5 410	104,3	42,6	523,7	522,1
45.24	Wasserbau	22	745	579	505	8,9	4,5	64,3	64,2
45.25	Sonst. spezialisier- ter Hoch- u. Tiefbau	1 291	65 855	51 220	37 631	667,8	313,4	3 202,9	3 136,0
45.25.1	Brunnenbau	31	1 219	904	740	12,7	6,4	58,0	55,3
45.25.2	Schachtbau	6	486	434	359	4,5	1,1	14,8	14,8
45.25.3	Schornstein-, Feue- rungs- u. Industrie- ofenbau	53	3 503	2 336	1 873	40,1	22,4	159,8	139,5
45.25.4	Gerüstbau	171	5 763	4 583	3 611	59,1	22,9	232,8	229,4
45.25.5	Gebaudetrocknung	12	482	331	314	4,3	3,4	36,8	34,7
45.25.6	Sonst. spezialisiert. Hoch- u. Tiefbau, ang.	1 019	54 403	42 631	30 741	547,2	257,2	2 700,7	2 662,2

Bauberichterstattung
2 Baugewerbe
2.2 Beschäftigung und Umsatz für den Monat Juni 2003
- Betriebe mit 20 Beschäftigten und mehr -
DEUTSCHLAND

WZ.-Nr.	Wirtschaftszweig	Betriebe	Beschäftigte		Geleistete Arbeitsstunden	Bruttolohnsumme	Bruttogehaltsumme	Gesamtumsatz	Darunter baugewerbl. Umsatz
			insgesamt	darunter Arbeiter					
			Anzahl		1 000 Std.	Mill. EUR			
45.1, 45.2	Vorbereitende Baustellenarbeiten, Hoch- u. Tiefbau	9 206	464 560	363 935	49 172	817,0	379,8	5 027,7	4 950,6
45.1	Vorbereitende Baustellenarbeiten	272	18 829	14 755	2 015	32,0	13,8	170,0	160,9
45.11	Abbruch-, Spreng- und Entrümmerungsgewerbe, Erdbeweg.	265	18 429	14 463	1 973	31,3	13,5	166,5	157,5
45.11.1	Abbruch-, Spreng- und Entrümmerungsgewerbe	87	3 489	2 859	418	6,2	2,0	31,4	29,9
45.11.2	Erdbewegungsarbeiten	159	5 984	4 725	726	11,4	4,7	73,3	67,1
45.11.4	Aufschließung u. Auffüll. v. Lagerstätten	19	8 956	6 879	832	13,7	6,8	61,9	60,5
45.12	Test- u. Suchbohrung	7	400	292	40	0,7	0,4	3,5	3,4
45.2	Hoch- und Tiefbau	8 934	445 731	349 180	47 159	785,0	366,0	4 857,7	4 789,7
45.21	Hochbau, Brücken- u. Tunnelbau u. A.	5 220	262 676	203 317	26 763	449,4	228,8	2 911,3	2 874,0
45.21.1	Hoch- u. Tiefbau, oa S.	1 217	93 277	69 924	9 251	155,2	94,3	1 084,4	1 069,4
45.21.2	Hochbau (ohne Fertigteilebau)	3 167	125 437	98 289	12 683	212,5	101,2	1 419,3	1 401,8
45.21.3	Err. v. Fertigt. aus Beton i. Hochb. a. s. herg. Fertigteilen	39	2 855	1 910	262	4,1	3,4	36,5	35,3
45.21.4	Err. v. Fertigt. aus Beton im Hochb. aus fremdb. Fertigteilen	14	359	239	38	0,5	0,4	4,0	4,0
45.21.5	Err. v. Fertigt. aus Holz im Hochb. aus fremdb. Fertigteilen	11	428	347	50	0,9	0,3	3,0	3,0
45.21.6	Brücken- u. Tunnelbau u. A.	71	3 357	2 328	312	6,6	5,2	47,4	47,3
45.21.7	Rohr- und Kabelleitungstiefbau	701	36 963	30 280	4 167	69,5	24,1	316,7	313,2
45.22	Dachdeckerei, Abdichtung u. Zimmerei	1 203	35 909	28 861	3 827	59,3	21,7	305,6	300,3
45.22.1	Dachdeckerei und Bauspenglerei	728	20 817	16 993	2 265	34,2	12,2	164,9	163,6
45.22.2	Abdichtg. gegen Wasser u. Feuchtigkeit	113	4 087	3 166	419	7,2	3,4	37,1	36,4
45.22.3	Zimmerei u. Ingenieurholzbau	362	11 005	8 702	1 144	18,0	6,1	103,6	100,3
45.23	Bau v. Straßen, Bahnverkehrsstrecken usw.	1 218	79 330	63 972	9 079	152,6	57,9	950,0	937,2
45.23.1	Bau v. Straßen, Rollbahnen u. Sportanl.	1 101	70 083	56 561	8 076	133,6	50,7	832,3	819,8
45.23.2	Bau v. Bahnverksstr.	117	9 247	7 411	1 003	19,0	7,2	117,7	117,4
45.24	Wasserbau	21	749	584	91	1,6	0,8	11,6	11,6
45.25	Sonst. spezialisierter Hoch- u. Tiefbau	1 272	67 067	52 446	7 395	122,0	56,8	679,2	666,5
45.25.1	Brunnenbau	30	1 214	902	129	2,1	1,2	12,0	11,6
45.25.2	Schachtbau	6	591	535	68	0,9	0,2	3,0	3,0
45.25.3	Schornstein-, Feuerungs- u. Industriefeuerbau	52	3 487	2 322	316	6,9	4,0	29,1	24,2
45.25.4	Gerüstbau	168	5 864	4 702	668	10,2	4,0	45,7	45,0
45.25.5	Gebäudetrocknung	12	506	342	54	0,8	0,7	5,9	5,8
45.25.6	Sonst. spezialisiert. Hoch- u. Tiefbau, ang.	1 004	55 405	43 643	6 164	101,2	46,7	583,6	576,9

Bauberichterstattung
2 Baugewerbe
2.3 Beschäftigung und Umsatz im Bereich Vorbereitende Baustellenarbeiten, Hoch- und Tiefbau
- Betriebe mit 20 Beschäftigten und mehr -

DEUTSCHLAND

Zeitraum	Betriebe	Beschäftigte		Geleistete Arbeitsstunden	Bruttolohnsumme	Bruttogehaltsumme	Gesamtumsatz	Darunter baugewerbl. Umsatz
		insgesamt	darunter Arbeiter					
		Anzahl						
2002 Januar-Juni	10 517	513 982	401 247	282 733	4 918,4	2 289,0	26 371,6	25 945,3
2003 Januar-Juni	9 343	453 950	352 442	245 972	4 420,1	2 116,2	23 997,0	23 627,3
2001 Juni	11 847	589 304	466 762	61 713	983,3	426,8	5 928,8	5 830,8
Juli	11 792	588 606	467 003	64 611	1 037,6	412,5	6 294,4	6 181,3
August	11 732	590 482	468 996	63 257	1 078,4	398,6	6 210,3	6 112,1
September	11 688	588 473	467 256	62 211	963,4	391,6	5 996,0	5 892,8
Oktober	10 901	578 471	459 275	66 944	1 058,4	394,6	6 391,3	6 287,0
November	10 872	571 719	453 156	60 833	1 135,0	497,2	6 659,6	6 560,5
Dezember	10 840	554 307	437 654	40 896	902,3	402,1	6 565,3	6 474,6
2002 Januar	10 725	517 828	402 710	34 607	785,3	380,0	3 388,2	3 338,6
Februar	10 641	502 770	388 971	38 973	699,6	372,7	3 470,1	3 421,6
März	10 555	507 205	394 080	47 008	767,7	371,0	4 160,6	4 093,9
April	10 467	518 758	406 316	56 093	908,7	387,0	4 951,0	4 868,5
Mai	10 390	519 252	407 814	51 639	913,8	374,2	5 007,1	4 920,6
Juni	10 324	518 081	407 590	54 413	843,3	404,1	5 394,5	5 302,1
Juli	10 246	517 548	407 859	58 200	960,3	385,9	5 874,4	5 776,5
August	10 196	518 051	408 940	51 910	941,1	370,7	5 383,1	5 302,6
September	10 147	517 206	408 209	56 869	903,9	368,1	5 616,6	5 525,3
Oktober	9 709	513 003	405 617	57 639	956,5	367,1	5 896,8	5 805,5
November	9 662	506 629	400 100	52 680	994,9	459,4	5 978,0	5 890,1
Dezember	9 620	491 130	385 577	33 962	821,9	380,2	5 757,7	5 681,1
2003 Januar	9 503	454 179	351 083	28 660	683,4	348,9	2 760,2	2 721,4
Februar	9 419	434 978	332 834	28 255	558,3	339,3	2 870,8	2 829,7
März	9 357	448 310	346 839	42 713	698,3	341,8	3 848,5	3 787,2
April	9 315	458 875	357 991	48 914	834,2	358,0	4 723,3	4 648,5
Mai	9 260	462 799	361 972	48 258	828,9	348,4	4 766,6	4 690,0
Juni	9 206	464 560	363 935	49 172	817,0	379,8	5 027,7	4 950,6

Veränderung gegenüber Vormonat in %

2001 Juni	-0,5	0,1	0,2	-5,8	-5,5	6,4	5,2	5,2
Juli	-0,5	-0,1	0,1	4,7	5,5	-3,3	6,2	6,0
August	-0,5	0,3	0,4	-2,1	3,9	-3,4	-1,3	-1,1
September	-0,4	-0,3	-0,4	-1,7	-10,7	-1,7	-3,5	-3,6
Oktober	-6,7	-1,7	-1,7	7,6	9,9	0,8	6,6	6,7
November	-0,3	-1,2	-1,3	-9,1	7,2	26,0	4,2	4,3
Dezember	-0,3	-3,0	-3,4	-32,8	-20,5	-19,1	-1,4	-1,3
2002 Januar	-1,1	-6,6	-8,0	-15,4	-13,0	-5,5	-48,4	-48,4
Februar	-0,8	-2,9	-3,4	12,6	-10,9	-1,9	2,4	2,5
März	-0,8	0,9	1,3	20,6	9,7	-0,5	19,9	19,9
April	-0,8	2,3	3,1	19,3	18,4	4,3	19,0	18,7
Mai	-0,7	0,1	0,4	-7,9	0,6	-3,3	1,1	1,1
Juni	-0,6	-0,2	-0,1	5,4	-7,7	8,0	7,7	7,8
Juli	-0,8	-0,1	0,1	7,0	13,9	-4,5	8,9	8,9
August	-0,5	0,1	0,3	-10,8	-2,0	-3,9	-8,4	-8,2
September	-0,5	-0,2	-0,2	9,6	-3,9	-0,7	4,3	4,2
Oktober	-4,3	-0,8	-0,6	1,4	5,8	-0,3	5,0	5,1
November	-0,5	-1,2	-1,4	-8,6	4,0	25,1	1,4	1,5
Dezember	-0,4	-3,1	-3,6	-35,5	-17,4	-17,3	-3,7	-3,5
2003 Januar	-1,2	-7,5	-8,9	-15,6	-16,9	-8,2	-52,1	-52,1
Februar	-0,9	-4,2	-5,2	-1,4	-18,3	-2,7	4,0	4,0
März	-0,7	3,1	4,2	51,2	25,1	0,7	34,1	33,8
April	-0,4	2,4	3,2	14,5	19,5	4,7	22,7	22,7
Mai	-0,6	0,9	1,1	-1,3	-0,6	-2,7	0,9	0,9
Juni	-0,6	0,4	0,5	1,9	-1,4	9,0	5,5	5,6

Veränderung gegenüber Vorjahreszeitraum in %

2003 Januar-Juni	-11,2	-11,7	-12,2	-13,0	-10,1	-7,5	-9,0	-8,9
2002 Juni	-12,9	-12,1	-12,7	-11,8	-14,2	-5,3	-9,0	-9,1
Juli	-13,1	-12,1	-12,7	-9,9	-7,5	-6,5	-6,7	-6,5
August	-13,1	-12,3	-12,8	-17,9	-12,7	-7,0	-13,3	-13,2
September	-13,2	-12,1	-12,6	-8,6	-6,2	-6,0	-6,3	-6,2
Oktober	-10,9	-11,3	-11,7	-13,9	-9,6	-7,0	-7,7	-7,7
November	-11,1	-11,4	-11,7	-13,4	-12,3	-7,6	-10,2	-10,2
Dezember	-11,3	-11,4	-11,9	-17,0	-8,9	-5,4	-12,3	-12,3
2003 Januar	-11,4	-12,3	-12,8	-17,2	-13,0	-8,2	-18,5	-18,5
Februar	-11,5	-13,5	-14,4	-27,5	-20,2	-9,0	-17,3	-17,3
März	-11,4	-11,6	-12,0	-9,1	-9,0	-7,9	-7,5	-7,5
April	-11,0	-11,5	-11,9	-12,8	-8,2	-7,5	-4,6	-4,5
Mai	-10,9	-10,9	-11,2	-6,5	-9,3	-6,9	-4,8	-4,7
Juni	-10,8	-10,3	-10,7	-9,6	-3,1	-6,0	-6,8	-6,6

Bauberichterstattung
2 Baugewerbe
2.4 Beschäftigung und Umsatz für das 1. bis 2. Vierteljahr 2003
- Betriebe mit 20 Beschäftigten und mehr -

DEUTSCHLAND

WZ.- Nr.	Wirtschaftszweig	Betriebe	Beschäftigte		Geleistete Arbeits- stunden	Brutto- lohn- summe	Brutto- gehalt- summe	Gesamt- umsatz	Darunter baugewerbl. Umsatz
			insgesamt	darunter Arbeiter					
		Anzahl			1 000 Std.	Mill. EUR			
45.3, 45.4, 45.5	Bauinstallation und sonstiges Baugewerbe	8 057	293 910	223 010	174 928	2 601,3	1 215,3	11 562,1	11 026,1
45.3	Bauinstallation	5 193	206 241	153 052	121 163	1 795,0	925,5	8 545,7	8 117,9
45.31	Elektroinstallation	2 097	86 635	66 616	53 652	753,4	340,0	3 350,0	3 079,0
45.32	Dämmung gegen Kälte, Wärme,Schall,Er- schütterung	359	14 331	10 834	8 729	138,3	74,1	715,6	710,7
45.33	Klempnerei,Gas-,Was- ser-,Heizungs-u. Lüftungsinstallation	2 574	95 881	68 972	53 878	813,4	453,5	4 075,4	3 933,7
45.34	Sonstige Bauinstallation	165	9 395	6 631	4 899	89,8	57,8	404,7	394,5
45.4 45.5	Sonst.Ausbaugewerbe Vermietung von Bau- masch.u.-geräten mit Bedienungspersonal	2 864	87 669	69 958	53 764	806,3	289,7	3 016,4	2 908,2
45.41	Stuckateurgewerbe, Gipserei und Ver- putzerei	341	10 226	8 354	5 921	98,5	33,0	362,0	357,7
45.42	Bautischlerei und -schlosserei	410	11 788	8 877	7 404	101,3	45,3	478,7	468,4
45.43	Fußboden-,Fliesen-, und Plattenlegerei, Raumausstattung	554	15 472	11 428	9 016	143,6	66,8	680,1	641,7
45.43.1	Parkettlegerei	27	1 313	940	837	11,9	6,3	56,6	54,1
45.43.2	Fliesen-,Platten- und Mosaiklegerei	318	8 207	6 289	4 767	81,2	30,1	323,4	295,5
45.43.3	Estrichlegerei	100	3 115	2 189	1 719	27,1	15,9	155,6	153,7
45.43.4	Sonst.Fußbodenle- gerei und -kleberei	69	1 890	1 284	1 130	16,6	11,4	106,9	103,0
45.43.5 45.43.6	Tapetenkleberei, Raumausstattung,oaS.	41	948	727	566	6,9	3,2	37,6	35,4
45.44	Maler- und Glasergerwerbe	1 473	46 865	38 746	29 334	432,4	130,7	1 350,8	1 311,1
45.44.1	Maler- und Lackierergewerbe	1 389	44 424	37 010	27 945	412,0	119,5	1 252,7	1 217,0
45.44.2	Glasergerwerbe	84	2 441	1 736	1 393	20,4	11,3	98,1	94,0
45.45 45.5	Baugewerbe,ang., Vermietung von Bau- masch.u.-geräten mit Bedienungspersonal	88	3 320	2 553	2 089	30,5	14,0	144,8	129,4
45.45.1	Fassadenreinigung	6	113	100	89	1,2	0,3	3,7	3,7
45.45.3 45.5	Ausbaugewerbe,ang., Vermietung von Bau- masch.u.-geräten mit Bedienungspersonal	82	3 207	2 454	2 001	29,3	13,7	141,2	125,7

Bauberichterstattung
2 Baugewerbe
2.5 Beschäftigung und Umsatz für das 2. Vierteljahr 2003
- Betriebe mit 20 Beschäftigten und mehr -

DEUTSCHLAND

WZ.-Nr.	Wirtschaftszweig	Betriebe	Beschäftigte		Geleistete Arbeitsstunden	Bruttolohnsumme	Bruttogehaltssumme	Gesamtumsatz	Darunter baugewerbl. Umsatz
			insgesamt	darunter Arbeiter					
			Anzahl						
45.3, 45.4, 45.5	Bauinstallation und sonstiges Baugewerbe	7 978	292 592	222 449	88 804	1 329,4	614,9	6 318,4	6 057,5
45.3	Bauinstallation	5 138	203 315	150 790	60 145	904,4	467,3	4 593,5	4 393,1
45.31	Elektroinstallation	2 086	85 975	65 962	26 778	381,7	172,7	1 777,5	1 651,5
45.32	Dämmung gegen Kälte, Wärme, Schall, Erschütterung	360	14 349	10 871	4 453	71,5	39,2	381,1	378,3
45.33	Klempnerei, Gas-, Wasser-, Heizungs- u. Lüftungsinstallation	2 526	93 517	67 261	26 336	404,3	225,9	2 200,9	2 134,3
45.34	Sonstige Bauinstallation	166	9 474	6 696	2 578	47,0	29,5	234,0	229,0
45.4 45.5	Sonst. Ausbaugewerbe Vermietung von Baumasch. u. -geräten mit Bedienungspersonal	2 840	89 277	71 659	28 657	425,0	147,5	1 724,8	1 664,4
45.41	Stuckateurgewerbe, Gipserei und Verputzerei	340	10 395	8 531	3 311	54,2	16,8	214,3	211,8
45.42	Bautischlerei und -schlosserei	406	11 699	8 791	3 722	51,0	23,2	259,9	253,8
45.43	Fußboden-, Fliesen-, und Plattenlegerei, Raumausstattung	549	15 575	11 567	4 698	74,8	34,0	376,8	355,4
45.43.1	Parkettlegerei	27	1 344	967	442	6,2	3,5	30,4	28,9
45.43.2	Fliesen-, Platten- und Mosaiklegerei	317	8 313	6 418	2 495	42,2	15,2	178,4	162,5
45.43.3	Estrichlegerei	98	3 116	2 203	915	14,5	8,0	91,3	90,5
45.43.4	Sonst. Fußbodenlegerei und -kleberei	67	1 857	1 256	562	8,5	5,6	56,5	54,5
45.43.5 45.43.6	Tapetenkleberei, Raumausstattung, oaS.	40	945	723	285	3,4	1,6	20,1	19,1
45.44	Maler- und Glasergerbe	1 459	48 246	40 166	15 848	229,0	66,5	791,7	770,1
45.44.1	Maler- und Lackierergewerbe	1 374	45 797	38 423	15 141	218,3	60,7	739,5	720,5
45.44.2	Glasergerbe	85	2 449	1 743	713	10,6	5,9	52,1	49,7
45.45 45.5	Baugewerbe, ang., Vermietung von Baumasch. u. -geräten mit Bedienungspersonal	86	3 362	2 604	1 076	16,0	6,9	82,2	73,2
45.45.1	Fassadenreinigung	5	119	105	46	0,7	0,2	2,1	2,1
45.45.3 45.5	Ausbaugewerbe, ang., Vermietung von Baumasch. u. -geräten mit Bedienungspersonal	81	3 243	2 499	1 030	15,3	6,8	80,2	71,1

Bau
1 Langfristige
1.1 Bauge
1.1.1 Hochbau

Jahr	Errichtung									
	Wohngebäude									
	Gebäude	Rauminhalt		Wohnungen				Wohnfläche	Nutzfläche	veranschlagte Kosten des Bauwerkes
				zusammen	in Gebäuden mit ... Wohnungen ²⁾					
					1 oder 2	3 oder mehr				
Anzahl	1 000 m ³	Anzahl		1 000 m ²		Mill. EUR				
Deutsch										
1997	221 185	243 647	452 727	224 029	226 014	43 812	9 997	55 052		
1998	231 671	233 847	407 594	239 511	165 757	42 278	10 445	52 418		
1999	233 472	225 643	379 077	243 198	133 687	40 889	10 284	50 390		
2000	193 151	186 416	304 248	200 860	102 538	33 818	8 648	41 568		
2001	165 744	160 203	256 564	172 494	83 047	28 981	7 573	35 645		
2002p	164 429	156 267	243 248	171 903	70 485	28 260	7 537	35 032		
Früheres										
1997	162 244	185 126	322 742	166 083	155 308	32 575	7 591	41 653		
1998	179 740	190 918	318 819	186 594	130 878	33 933	8 639	42 786		
1999	184 340	189 200	307 769	192 380	113 901	33 740	8 763	42 337		
2000	155 443	158 214	250 601	161 916	87 899	28 305	7 455	35 404		
2001	135 070	137 776	214 710	140 652	73 038	24 586	6 571	30 881		
2002p	137 340	136 805	207 838	143 791	63 285	24 440	6 722	30 903		
Neue Länder										
1997	58 941	58 521	129 985	57 946	70 706	11 238	2 406	13 398		
1998	51 931	42 928	88 775	52 917	34 879	8 345	1 805	9 632		
1999	49 132	36 444	71 308	50 818	19 786	7 149	1 522	8 054		
2000	37 708	28 203	53 647	38 944	14 639	5 514	1 193	6 164		
2001	30 674	22 427	41 854	31 842	10 009	4 396	1 002	4 764		
2002p	27 089	19 462	35 410	28 112	7 200	3 820	816	4 129		

1.1.2 Fertig

Jahr	Wohngebäude									
	Gebäude	Rauminhalt		Wohnungen				Wohnfläche	Veranschlagte Kosten des Bauwerkes	
				zusammen	in Gebäuden mit ... Wohnungen ²⁾					
					1 oder 2	3 oder mehr				
	Anzahl	1 000 m ³	%	Anzahl		%		1 000 m ²	Mill. EUR	
Deutsch										
1997	28 651	21 887	9,0	39 451	30 830	13,8	8 310	3,7	4 166	5 156
1998	31 879	23 119	9,9	39 415	34 471	14,4	4 736	2,9	4 383	5 378
1999	32 491	23 886	10,6	39 562	35 064	14,4	3 887	2,9	4 517	5 534
2000	24 690	18 447	9,9	29 889	26 516	13,2	3 368	3,3	3 467	4 269
2001	20 732	16 039	10,0	25 650	22 296	12,9	3 080	3,7	2 977	3 688
2002p	21 137	16 368	10,5	25 316	22 806	13,3	2 348	3,3	3 028	3 822
Früheres										
1997	15 003	12 483	6,7	20 321	16 198	9,8	4 051	2,6	2 267	2 895
1998	19 714	15 380	8,1	24 034	21 375	11,5	2 614	2,0	2 815	3 536
1999	21 307	17 085	9,0	26 489	23 054	12,0	2 974	2,6	3 117	3 929
2000	16 804	13 532	8,6	20 570	18 085	11,2	2 480	2,8	2 469	3 125
2001	15 119	12 605	9,1	19 007	16 268	11,6	2 465	3,4	2 274	2 908
2002p	16 449	13 509	9,9	19 854	17 808	12,4	1 884	3,0	2 443	3 168
Neue Länder										
1997	13 648	9 404	16,1	19 130	14 632	25,3	4 259	6,0	1 898	2 261
1998	12 165	7 740	18,0	15 381	13 096	24,7	2 122	6,1	1 568	1 843
1999	11 184	6 801	18,7	13 073	12 010	23,6	913	4,6	1 400	1 606
2000	7 886	4 915	17,4	9 319	8 431	21,6	888	6,1	999	1 143
2001	5 613	3 434	15,3	6 643	6 028	18,9	615	6,1	703	780
2002p	4 688	2 859	14,7	5 462	4 998	17,8	464	6,4	585	654

* Nur Errichtung neuer Gebäude, die %-Angaben sind Anteile am Hochbau insgesamt.

1) Einschl. Baumaßnahmen an bestehenden Gebäuden.

2) Ohne Wohnheime.

tätigkeit
Übersichten
nehmigungen
insgesamt

neuer Gebäude						Wohnungen insgesamt ¹⁾
Nichtwohngebäude						
Gebäude	Rauminhalt	Wohnungen	Wohnfläche	Nutzfläche	veranschlagte Kosten des Bauwerkes	
Anzahl	1 000 m ³	Anzahl	1 000 m ²		Mill. EUR	Anzahl
land						
40 265	205 237	12 136	950	34 551	27 297	528 096
43 424	222 459	9 860	817	36 305	27 202	475 711
41 297	226 014	9 156	759	36 923	26 734	437 084
39 499	222 567	7 610	660	35 756	26 153	348 340
35 368	226 283	5 473	502	35 562	25 891	290 978
30 937	191 077	5 186	458	29 906	23 382	274 120
Bundesgebiet						
32 937	151 265	8 515	696	25 685	19 186	372 728
36 786	174 458	6 942	617	29 244	20 208	361 738
34 966	185 354	7 197	622	30 493	20 882	345 210
33 994	185 924	6 371	563	30 090	21 189	282 236
30 510	196 124	4 608	438	30 961	22 363	240 942
26 752	166 509	4 247	392	26 111	20 223	232 045
und Berlin-Ost						
7 328	53 973	3 621	255	8 866	8 112	155 368
6 638	48 002	2 918	201	7 061	6 994	113 973
6 331	40 660	1 959	137	6 429	5 852	91 874
5 505	36 643	1 239	97	5 667	4 964	66 104
4 858	30 159	865	65	4 601	3 528	50 036
4 185	24 568	939	66	3 795	3 159	42 075

teibau ²⁾

Nichtwohngebäude					
Gebäude	Rauminhalt		Nutzfläche	veranschlagte Kosten des Bauwerkes	Wohnungen insgesamt
Anzahl	1 000 m ³	%	1 000 m ²	Mill. EUR	Anzahl
land					
13 541	95 068	46,3	15 391	8 839	40 778
15 235	110 236	49,6	16 732	9 340	40 748
15 746	119 214	52,7	18 386	10 441	40 679
14 493	111 622	50,2	16 760	9 742	31 016
12 629	108 990	48,2	16 003	9 038	26 295
10 582	92 142	48,2	13 588	8 765	25 836
Bundesgebiet					
10 627	66 369	43,9	10 960	5 944	21 017
12 782	85 582	49,1	13 552	7 347	24 776
13 382	99 228	53,5	15 393	8 396	27 323
12 465	93 256	50,2	14 064	8 100	21 456
10 955	94 477	48,2	13 940	7 996	19 564
9 241	81 408	48,9	12 003	7 910	20 351
und Berlin-Ost					
2 914	28 700	53,2	4 431	2 894	19 761
2 453	24 654	51,4	3 181	1 994	15 972
2 364	19 986	49,2	2 993	2 045	13 356
2 028	18 367	50,1	2 697	1 642	9 560
1 674	14 513	48,1	2 063	1 042	6 731
1 341	10 734	43,7	1 585	855	5 485

Bau
1 Langfristige
1.1 Bauges
1.1.3 Durchschnittliche Kosten

Jahr	Wohngebäude						
	insgesamt		darunter mit ... Wohnungen ¹⁾				
			1 oder 2		3 oder mehr		
EUR/m ³	EUR/m ²	EUR/m ³	EUR/m ²	EUR/m ³	EUR/m ²		
Deutsch							
1997	226	1 261	224	1 280	229	1 213	
1998	224	1 246	223	1 257	227	1 191	
1999	223	1 232	223	1 245	224	1 189	
2000	223	1 229	222	1 238	225	1 194	
2001	222	1 230	221	1 234	226	1 207	
2002p	224	1 240	222	1 243	230	1 216	
Früheres							
1997	225	1 283	222	1 309	230	1 218	
1998	224	1 265	222	1 285	228	1 197	
1999	224	1 255	223	1 273	226	1 200	
2000	224	1 251	222	1 264	228	1 206	
2001	224	1 256	223	1 263	229	1 224	
2002p	226	1 264	224	1 272	231	1 228	
Neue Länder							
1997	229	1 198	231	1 182	226	1 200	
1998	224	1 163	225	1 143	222	1 162	
1999	221	1 126	222	1 124	214	1 117	
2000	218	1 118	219	1 114	214	1 119	
2001	212	1 084	214	1 086	205	1 057	
2002p	212	1 081	211	1 071	211	1 097	

1.2 Baufertig

Jahr	Errichtung								veranschlagte Kosten des Bauwerkes	
	Wohngebäude							Wohnfläche		Nutzfläche
	Gebäude	Rauminhalt	Wohnungen							
			zusammen	in Gebäuden mit ... Wohnungen ¹⁾						
				1 oder 2	3 oder mehr					
Anzahl	1 000 m ³	Anzahl		1 000 m ²		Mill. EUR				
Deutsch										
1997	212 466	255 995	501 120	211 056	285 586	45 668	9 781	57 956		
1998	215 832	234 458	432 237	220 611	208 400	42 046	9 548	52 962		
1999	229 014	231 539	406 567	237 331	167 314	41 814	9 891	51 916		
2000	220 797	217 555	368 531	229 715	136 445	39 254	9 849	48 655		
2001	177 769	174 773	285 925	185 372	99 631	31 484	8 087	39 047		
2002p	164 848	160 088	253 696	172 885	79 713	28 707	7 581	35 643		
Früheres										
1997	154 792	188 999	345 668	156 130	186 385	32 984	7 038	42 306		
1998	162 869	185 025	325 053	167 322	155 387	32 545	7 500	41 607		
1999	178 574	191 674	325 967	185 257	139 282	34 056	8 217	42 958		
2000	175 537	182 832	299 762	182 907	115 403	32 474	8 378	40 945		
2001	144 283	149 876	237 754	150 710	87 044	26 632	7 017	33 625		
2002p	134 643	138 094	213 303	141 301	71 011	24 426	6 620	30 920		
Neue Länder										
1997	57 674	66 996	155 452	54 926	99 201	12 684	2 743	15 650		
1998	52 963	49 433	107 184	53 289	53 013	9 501	2 048	11 355		
1999	50 440	39 865	80 600	52 074	28 032	7 758	1 674	8 958		
2000	45 260	34 723	68 769	46 808	21 042	6 780	1 472	7 710		
2001	33 486	24 897	47 249	34 662	12 587	4 852	1 071	5 421		
2002p	30 205	21 994	40 393	31 584	8 702	4 281	962	4 723		

*) Veranschlagte Kosten des Bauwerkes je m³ Rauminhalt und je m² Wohnfläche in Wohngebäuden (einschl. Wohnfläche in sonstigen Wohneinheiten) bzw. Nutzfläche in Nichtwohngebäuden zum Zeitpunkt der Baugenehmigung.

1) Ohne Wohnheime.

2) Einschl. Baumaßnahmen an bestehenden Gebäuden.

p = vorläufiges Ergebnis

tätigkeit
Übersichten
nehmigungen
neuerrichteter Gebäude ¹⁾

Nichtwohngebäude

insgesamt		darunter					
		Anstaltsgebäude		Büro- und Verwaltungsgebäude		Nichtlandwirtschaftliche Betriebsgebäude	
EUR/m ³	EUR/m ²	EUR/m ³	EUR/m ²	EUR/m ³	EUR/m ²	EUR/m ³	EUR/m ²
land							
133	790	344	1 793	246	1 362	106	649
122	749	353	1 814	245	1 317	95	617
118	724	307	1 602	223	1 175	94	605
118	732	326	1 771	218	1 144	91	603
114	728	306	1 594	220	1 170	87	595
122	782	307	1 602	232	1 273	91	627
Bundesgebiet							
127	747	331	1 679	248	1 374	105	637
116	691	344	1 741	235	1 212	96	600
112	685	281	1 398	221	1 178	94	602
114	704	264	1 339	217	1 126	93	611
114	722	303	1 572	222	1 174	87	599
121	775	306	1 598	231	1 268	91	634
und Berlin-Ost							
150	915	363	1 964	242	1 339	108	682
146	990	365	1 912	277	1 680	93	685
144	910	341	1 901	228	1 166	94	621
135	876	398	2 368	225	1 286	84	562
117	767	314	1 648	207	1 116	82	568
129	832	308	1 613	240	1 317	86	583

stellungen

neuer Gebäude						Wohnungen insgesamt ²⁾
Nichtwohngebäude						
Gebäude	Rauminhalt	Wohnungen	Wohnfläche	Nutzfläche	veranschlagte Kosten des Bauwerkes	
Anzahl	1 000 m ³	Anzahl	1 000 m ²		Mill. EUR	Anzahl
land						
39 239	212 828	14 446	1 102	36 026	30 875	578 179
38 967	207 392	11 511	892	34 088	28 050	500 690
40 473	208 257	9 980	776	34 838	26 232	472 638
39 314	208 879	8 794	742	34 372	24 596	423 044
35 436	207 707	6 403	562	33 333	24 686	326 187
32 688	207 970	6 189	539	31 986	24 636	289 601
Bundesgebiet						
31 488	152 743	9 115	725	26 107	21 617	400 350
32 539	158 584	7 947	652	26 055	20 663	372 243
34 450	167 059	7 617	625	28 186	19 939	369 773
33 639	172 455	7 030	606	28 506	19 461	336 760
30 605	174 708	5 279	481	28 314	20 152	267 933
28 422	172 479	5 237	471	27 361	20 220	240 588
und Berlin-Ost						
7 751	60 085	5 331	377	9 919	9 257	177 829
6 428	48 808	3 564	241	8 033	7 387	128 447
6 023	41 198	2 363	166	6 651	6 293	102 865
5 675	36 424	1 764	138	5 866	5 134	86 284
4 831	32 999	1 124	81	5 019	4 534	58 254
4 266	35 491	952	67	4 625	4 416	49 013

Bautätigkeit
2 Baugenehmigungen
2.1 Monatliche Entwicklung

Deutschland

Monat	Insgesamt (einschl. Baumaßnahmen an bestehenden Gebäuden)								
	Gebäude/ Baumaß- nahmen	Nutzfläche	Wohnungen		sonstige Wohneinheiten		Wohn- räume	veranschlagte Kosten des Bauwerkes	
			insgesamt	Wohnfläche	insgesamt	Wohnfläche			
	Anzahl	1 000 m ²	Anzahl	1 000 m ²	Anzahl	1 000 m ²	Anzahl	1 000 EUR	
Wohn- und Nichtwohngebäude									
2001	Juni	26 828	4 043	26 403	3 118	258	9	136 538	6 421 465
	Juli	29 000	4 777	28 398	3 342	644	22	148 009	7 219 338
	August	26 340	4 143	25 492	2 988	430	14	134 001	6 419 980
	September	23 107	3 596	22 040	2 616	612	25	116 335	5 600 105
	Oktober	24 502	4 271	24 208	2 832	579	19	124 620	6 542 169
	November	20 966	3 883	20 800	2 414	248	8	105 799	5 865 876
	Dezember	19 080	3 461	19 977	2 294	131	6	101 704	5 423 334
2002	Januar	20 940	3 008	21 523	2 501	407	19	110 603	5 499 657
	Februar	20 769	3 165	21 525	2 528	78	4	111 008	5 593 621
	Marz	22 657	3 043	21 580	2 636	463	15	116 413	5 397 145
	April	25 002	3 699	25 080	2 957	134	9	130 412	6 296 276
	Mai	24 410	3 522	23 240	2 779	461	12	122 095	5 867 985
	Juni	24 870	3 493	23 518	2 821	960	24	124 891	5 944 071
	Juli	26 211	4 108	25 296	3 002	690	21	132 674	6 636 856
	August	22 578	3 368	21 729	2 574	727	22	114 320	5 483 916
	September	21 196	3 110	20 409	2 441	290	14	107 325	5 365 529
	Oktober	21 266	3 472	20 449	2 441	490	15	107 939	5 707 495
	November	20 282	3 192	19 886	2 372	281	7	104 357	5 210 558
	Dezember	28 136	3 530	29 885	3 644	159	9	160 528	6 971 490
2003	Januar	30 881	3 151	32 294	4 001	791	18	178 458	6 998 560
	Februar	28 382	2 894	28 730	3 606	366	9	158 736	6 360 235
	Marz	27 791	3 438	27 721	3 443	299	9	151 281	6 354 329
	April	25 250	3 100	24 889	3 045	143	5	133 038	5 634 438
	Mai	24 138	3 624	23 031	2 797	366	10	121 878	6 243 105
	Juni	23 241	3 611	22 051	2 657	270	10	115 942	5 966 082
Wohngebäude									
2001	Juni	21 995	642	25 735	3 059	242	9	134 257	3 799 201
	Juli	23 603	677	27 681	3 282	624	22	145 577	4 110 852
	August	21 424	632	24 992	2 939	465	14	132 058	3 655 493
	September	18 693	533	21 739	2 575	380	18	114 635	3 228 520
	Oktober	19 736	536	23 887	2 793	479	17	122 942	3 511 613
	November	16 692	468	20 308	2 370	298	8	104 139	2 970 857
	Dezember	15 440	442	19 865	2 274	100	5	100 921	2 836 412
2002	Januar	17 211	502	21 172	2 471	386	18	109 454	3 141 567
	Februar	17 279	524	21 155	2 494	132	4	109 839	3 149 372
	Marz	18 874	601	21 343	2 608	442	14	115 296	3 308 859
	April	20 615	608	24 366	2 904	242	12	128 442	3 656 246
	Mai	20 028	578	22 586	2 723	390	9	119 674	3 473 174
	Juni	20 402	589	22 941	2 769	771	18	122 707	3 540 675
	Juli	21 377	606	24 690	2 951	829	24	130 780	3 774 605
	August	18 403	529	21 234	2 534	377	14	112 402	3 230 818
	September	17 378	503	20 160	2 417	184	10	106 213	3 088 052
	Oktober	17 279	491	20 070	2 410	266	9	106 417	3 043 425
	November	16 604	507	19 612	2 348	262	6	103 291	2 938 801
	Dezember	24 785	833	29 398	3 600	143	9	158 863	4 498 286
2003	Januar	27 942	939	31 851	3 968	690	16	177 127	5 070 161
	Februar	25 298	809	28 354	3 568	137	3	157 004	4 507 794
	Marz	24 268	757	27 310	3 400	296	9	149 605	4 305 808
	April	21 528	647	24 376	2 995	168	5	131 131	3 755 177
	Mai	20 207	564	22 832	2 772	266	7	120 829	3 475 113
	Juni	19 227	515	21 558	2 615	286	10	114 226	3 286 906
Nichtwohngebäude									
2001	Juni	4 833	3 402	668	59	16	1	2 281	2 622 264
	Juli	5 397	4 100	717	60	20	1	2 432	3 108 486
	August	4 916	3 512	500	49	- 35	1	1 943	2 764 487
	September	4 414	3 063	301	42	232	7	1 700	2 371 584
	Oktober	4 766	3 735	321	39	100	3	1 678	3 030 556
	November	4 274	3 416	492	44	- 50	- 1	1 660	2 895 019
	Dezember	3 640	3 019	112	20	31	1	783	2 586 923
2002	Januar	3 729	2 506	351	30	21	1	1 149	2 358 090
	Februar	3 490	2 641	370	33	- 54	- 1	1 169	2 444 249
	Marz	3 783	2 442	237	28	21	1	1 117	2 088 286
	April	4 387	3 091	714	53	- 108	- 3	1 970	2 640 030
	Mai	4 382	2 944	654	57	71	3	2 421	2 394 811
	Juni	4 468	2 904	577	53	189	6	2 184	2 403 396
	Juli	4 834	3 502	606	50	- 139	- 3	1 894	2 862 251
	August	4 175	2 839	495	40	350	9	1 918	2 253 098
	September	3 818	2 608	249	25	106	5	1 112	2 277 477
	Oktober	3 987	2 982	379	31	224	6	1 522	2 664 070
	November	3 678	2 685	274	24	19	1	1 066	2 271 757
	Dezember	3 351	2 697	487	44	16	1	1 665	2 473 204
2003	Januar	2 939	2 211	443	33	101	2	1 331	1 928 399
	Februar	3 084	2 085	376	38	229	6	1 732	1 852 441
	Marz	3 523	2 681	411	43	3	-	1 676	2 048 521
	April	3 722	2 453	513	50	- 25	- 0	1 907	1 879 261
	Mai	3 931	3 060	199	25	100	2	1 049	2 767 992
	Juni	4 014	3 096	493	43	- 16	- 0	1 716	2 679 176

Bautätigkeit
2 Baugenehmigungen
2.1 Monatliche Entwicklung

Deutschland

Monat		Errichtung neuer Gebäude								
		Gebäude	Raum- inhalt	Nutzfläche	Wohnungen		sonstige Wohneinheiten		Wohn- räume	veranschlagte Kosten des Bauwerkes
					insgesamt	Wohnfläche	insgesamt	Wohnfläche		
Anzahl	1 000 m ³	1 000 m ²	Anzahl	1 000 m ²	Anzahl	1 000 m ²	Anzahl	1 000 EUR		
Wohn- und Nichtwohngebäude										
2001	Juni	18 502	34 109	3 706	23 873	2 707	236	8	120 905	5 384 578
	Juli	19 847	38 426	4 371	25 340	2 866	582	19	130 094	5 941 429
	August	18 043	33 206	3 763	22 767	2 579	431	13	117 809	5 376 265
	September	15 758	29 180	3 229	19 956	2 259	506	20	102 764	4 629 134
	Oktober	16 897	34 802	3 942	22 050	2 445	530	16	109 965	5 493 533
	November	14 600	30 557	3 533	18 526	2 083	278	8	93 507	4 803 163
	Dezember	13 657	28 640	3 230	18 058	1 999	227	9	90 548	4 524 884
2002	Januar	14 778	26 288	2 819	19 599	2 199	541	18	99 417	4 497 178
	Februar	15 024	27 642	2 920	19 153	2 205	209	5	99 051	4 718 519
	März	16 114	26 978	2 808	19 598	2 318	376	12	104 201	4 574 049
	April	17 415	30 374	3 428	22 602	2 579	239	12	115 732	5 285 454
	Mai	16 483	30 060	3 240	20 768	2 384	513	17	107 521	4 775 819
	Juni	16 854	28 905	3 143	20 907	2 412	928	23	108 732	4 841 589
	Juli	17 879	33 516	3 731	22 811	2 597	461	14	116 627	5 486 854
	August	15 434	28 231	3 074	19 622	2 228	706	20	100 544	4 498 024
	September	14 474	26 231	2 883	18 541	2 108	320	12	94 593	4 412 917
	Oktober	14 810	29 422	3 187	18 535	2 125	554	15	96 015	4 793 734
	November	14 346	26 660	2 954	18 230	2 093	178	4	93 897	4 434 632
	Dezember	21 755	33 037	3 258	28 068	3 312	188	8	149 326	6 095 540
2003	Januar	23 873	32 717	2 979	29 735	3 607	826	19	163 029	6 106 466
	Februar	20 734	29 314	2 714	26 086	3 167	383	9	141 294	5 352 810
	März	20 078	32 075	3 249	24 944	3 002	284	9	133 748	5 430 185
	April	17 544	28 485	2 881	22 366	2 633	191	7	117 167	4 696 977
	Mai	16 419	31 975	3 382	20 526	2 389	509	13	106 347	5 112 874
	Juni	15 626	29 596	3 337	19 474	2 259	300	10	100 809	4 966 314
Wohngebäude										
2001	Juni	15 326	14 707	700	23 266	2 657	181	6	118 802	3 251 324
	Juli	16 335	15 666	748	24 706	2 815	562	18	127 881	3 489 829
	August	14 893	14 156	688	22 322	2 538	428	13	116 075	3 115 095
	September	12 908	12 313	583	19 612	2 222	278	13	100 984	2 744 337
	Oktober	13 837	13 298	611	21 625	2 403	425	14	108 082	2 975 382
	November	11 868	11 239	530	18 175	2 049	278	8	92 105	2 514 022
	Dezember	11 286	10 816	517	17 782	1 972	205	9	89 423	2 409 627
2002	Januar	12 522	12 044	546	19 212	2 169	540	18	98 084	2 709 231
	Februar	12 768	12 127	588	18 817	2 176	208	5	97 817	2 715 143
	März	13 666	12 818	642	19 332	2 292	376	12	103 135	2 871 851
	April	14 586	14 037	658	21 986	2 531	238	12	113 839	3 136 156
	Mai	13 682	13 020	634	20 207	2 337	464	16	105 446	2 913 652
	Juni	13 969	13 280	644	20 396	2 367	767	18	106 743	2 985 642
	Juli	14 731	14 174	675	22 222	2 549	460	14	114 587	3 217 343
	August	12 699	12 159	579	19 168	2 193	405	13	98 809	2 731 418
	September	12 008	11 492	556	18 282	2 084	245	8	93 433	2 596 932
	Oktober	12 220	11 578	554	18 155	2 093	321	9	94 379	2 600 610
	November	11 994	11 386	556	17 883	2 063	178	4	92 592	2 540 037
	Dezember	19 584	18 152	904	27 588	3 271	188	8	147 682	4 014 114
2003	Januar	22 043	20 335	997	29 301	3 575	713	16	161 664	4 556 997
	Februar	18 805	17 668	871	25 770	3 136	182	4	139 807	3 938 687
	März	17 795	16 743	821	24 577	2 967	281	9	132 306	3 751 837
	April	15 167	14 467	706	21 910	2 591	178	6	115 473	3 233 197
	Mai	13 816	13 150	625	20 304	2 367	399	10	105 349	2 929 836
	Juni	13 047	12 364	576	19 118	2 229	293	10	99 540	2 771 492
Nichtwohngebäude										
2001	Juni	3 176	19 402	3 006	607	51	55	2	2 103	2 133 254
	Juli	3 512	22 760	3 622	634	51	20	0	2 213	2 451 601
	August	3 150	19 050	3 075	445	41	3	0	1 734	2 261 170
	September	2 850	16 867	2 646	344	37	228	7	1 780	1 884 797
	Oktober	3 060	21 504	3 331	425	42	105	2	1 883	2 518 150
	November	2 732	19 318	3 003	351	34	-	-	1 402	2 289 142
	Dezember	2 371	17 824	2 713	276	26	22	1	1 125	2 115 256
2002	Januar	2 256	14 244	2 273	387	30	1	-	1 333	1 787 947
	Februar	2 256	15 515	2 332	336	29	1	-	1 234	2 003 376
	März	2 448	14 160	2 166	266	26	-	-	1 066	1 702 198
	April	2 829	16 337	2 770	616	48	1	-	1 893	2 149 298
	Mai	2 801	17 040	2 606	561	47	49	1	2 075	1 862 167
	Juni	2 885	15 625	2 499	511	45	161	5	1 989	1 855 947
	Juli	3 148	19 342	3 056	589	48	1	-	2 040	2 269 511
	August	2 735	16 072	2 495	454	35	301	8	1 735	1 766 606
	September	2 466	14 739	2 326	259	24	75	4	1 160	1 815 985
	Oktober	2 590	17 844	2 633	380	32	233	6	1 636	2 193 124
	November	2 352	15 274	2 398	347	29	-	-	1 305	1 894 595
	Dezember	2 171	14 885	2 354	480	41	-	-	1 644	2 081 426
2003	Januar	1 830	12 382	1 981	434	32	113	2	1 365	1 549 469
	Februar	1 929	11 646	1 844	316	31	201	5	1 487	1 414 123
	März	2 283	15 332	2 428	367	36	3	-	1 442	1 678 348
	April	2 377	14 018	2 175	456	43	13	1	1 694	1 463 780
	Mai	2 603	18 825	2 757	222	21	110	3	998	2 183 038
	Juni	2 579	17 232	2 761	356	30	7	0	1 269	2 194 822

Bautätigkeit
2 Baugenehmigungen
2.1 Monatliche Entwicklung
Früheres Bundesgebiet

Monat	Insgesamt (einschl. Baumaßnahmen an bestehenden Gebäuden)								
	Gebäude/ Baumaßnahmen	Nutzfläche	Wohnungen		sonstige Wohneinheiten		Wohn- räume	veranschlagte Kosten des Bauwerkes	
			Neubau	Wohnfläche	Neubau	Wohnfläche			
	Anzahl	1 000 m ²	Anzahl	1 000 m ²	Anzahl	1 000 m ²	Anzahl	1 000 EUR	
Wohn- und Nichtwohngebäude									
2001	Juni	21 821	3 531	21 781	2 603	202	6	114 178	5 362 931
	Juli	23 748	4 225	23 572	2 810	388	13	124 572	6 112 881
	August	21 560	3 618	20 916	2 489	304	10	111 719	5 497 376
	September	18 795	3 193	18 098	2 182	515	21	97 658	4 764 341
	Oktober	19 546	3 744	19 921	2 318	450	15	102 565	5 480 378
	November	17 065	3 482	17 095	1 999	231	7	88 347	4 940 128
	Dezember	15 163	2 934	15 925	1 868	158	7	83 020	4 406 641
2002	Januar	17 523	2 649	18 461	2 163	400	16	95 693	4 694 537
	Februar	17 406	2 877	18 050	2 155	88	2	95 202	4 898 284
	Marz	19 121	2 736	18 399	2 271	292	9	100 420	4 656 712
	April	20 586	3 294	20 611	2 483	94	8	110 737	5 341 240
	Mai	20 120	3 033	19 138	2 321	363	13	102 980	4 835 000
	Juni	20 681	3 041	19 952	2 416	705	18	107 173	4 991 542
	Juli	21 735	3 635	21 443	2 553	262	10	113 261	5 757 939
	August	18 321	3 018	18 238	2 162	393	15	96 316	4 679 218
	September	17 528	2 737	17 237	2 080	154	7	91 556	4 582 573
	Oktober	17 799	3 187	17 357	2 092	460	13	92 713	5 043 652
	November	16 900	2 765	16 828	2 027	233	6	89 731	4 439 863
	Dezember	24 013	3 077	26 331	3 225	178	10	143 253	6 051 576
2003	Januar	26 836	2 776	28 415	3 551	784	17	159 107	6 119 214
	Februar	23 888	2 549	24 772	3 132	146	4	138 178	5 458 884
	Marz	22 717	3 082	23 055	2 897	104	3	127 147	5 447 205
	April	20 864	2 733	21 174	2 596	6	- 1	113 849	4 843 185
	Mai	19 341	2 901	18 774	2 290	454	11	100 501	4 886 531
	Juni	19 040	3 090	18 716	2 259	292	10	99 264	5 007 995
Wohngebäude									
2001	Juni	17 668	574	21 148	2 550	241	7	112 053	3 187 880
	Juli	19 182	619	23 011	2 759	390	13	122 647	3 481 099
	August	17 348	573	20 484	2 445	340	10	110 017	3 075 017
	September	15 038	481	17 840	2 145	283	14	96 138	2 708 815
	Oktober	15 534	501	19 652	2 284	358	13	101 070	2 910 133
	November	13 424	432	16 709	1 962	281	8	86 906	2 443 798
	Dezember	12 179	408	15 946	1 854	136	7	82 526	2 320 387
2002	Januar	14 354	477	18 193	2 138	420	16	94 754	2 739 131
	Februar	14 381	500	17 774	2 129	102	2	94 257	2 718 602
	Marz	15 757	558	18 185	2 245	278	9	99 381	2 884 326
	April	16 866	566	20 096	2 437	179	10	109 119	3 092 353
	Mai	16 341	531	18 577	2 272	333	12	100 864	2 898 410
	Juni	16 888	556	19 455	2 369	572	13	105 240	3 047 338
	Juli	17 584	571	20 953	2 513	401	13	111 754	3 254 520
	August	14 753	489	17 833	2 130	219	10	94 887	2 730 824
	September	14 333	467	17 013	2 058	86	3	90 556	2 641 395
	Oktober	14 373	465	17 008	2 061	237	7	91 155	2 632 922
	November	13 859	475	16 572	2 005	204	5	88 783	2 520 674
	Dezember	21 269	794	25 943	3 189	176	10	141 920	3 977 228
2003	Januar	24 306	896	28 091	3 523	683	15	157 925	4 559 034
	Februar	21 248	753	24 448	3 099	68	2	136 795	3 966 156
	Marz	19 723	702	22 697	2 859	104	3	125 675	3 686 456
	April	17 691	588	20 724	2 551	44	0	112 148	3 230 471
	Mai	16 013	508	18 548	2 265	354	8	99 417	2 874 814
	Juni	15 684	473	18 314	2 222	285	10	97 747	2 816 226
Nichtwohngebäude									
2001	Juni	4 153	2 957	633	53	- 39	- 1	2 125	2 175 051
	Juli	4 566	3 606	561	51	- 2	- 0	1 925	2 631 782
	August	4 212	3 045	432	44	- 36	1	1 702	2 422 359
	September	3 757	2 713	258	37	232	7	1 520	2 055 526
	Oktober	4 012	3 243	269	34	92	2	1 495	2 570 244
	November	3 641	3 051	386	37	- 50	- 1	1 441	2 496 330
	Dezember	2 984	2 526	- 21	14	22	1	494	2 086 254
2002	Januar	3 169	2 173	268	25	- 20	- 0	939	1 955 406
	Februar	3 025	2 377	276	26	- 14	-	945	2 179 682
	Marz	3 364	2 178	214	27	14	1	1 039	1 772 386
	April	3 720	2 728	515	47	- 85	- 2	1 618	2 248 887
	Mai	3 779	2 502	561	49	30	1	2 116	1 936 590
	Juni	3 793	2 485	497	46	133	5	1 933	1 944 204
	Juli	4 151	3 065	490	40	- 139	- 3	1 507	2 503 419
	August	3 568	2 529	405	32	174	5	1 429	1 948 394
	September	3 195	2 271	224	22	68	4	1 000	1 941 178
	Oktober	3 426	2 722	349	30	223	6	1 558	2 410 730
	November	3 041	2 290	256	22	29	1	948	1 919 189
	Dezember	2 744	2 283	388	36	2	0	1 333	2 074 348
2003	Januar	2 530	1 879	324	28	101	2	1 182	1 560 180
	Februar	2 640	1 796	324	34	78	2	1 383	1 492 728
	Marz	2 994	2 380	358	38	-	-	1 472	1 760 749
	April	3 173	2 145	450	45	- 38	- 1	1 701	1 612 714
	Mai	3 328	2 394	226	25	100	2	1 084	2 011 717
	Juni	3 356	2 617	402	36	7	0	1 517	2 191 769

Bautätigkeit
2 Baugenehmigungen
2.1 Monatliche Entwicklung
Früheres Bundesgebiet

Monat	Errichtung neuer Gebäude								Wohn- räume	veranschlagte Kosten des Bauwerkes
	Gebäude	Raum- inhalt	Nutzfläche	Wohnungen		sonstige Wohneinheiten				
				insgesamt	Wohnfläche	insgesamt	Wohnfläche			
				Anzahl	1 000 m ²	Anzahl	1 000 m ²			
Wohn- und Nichtwohngebäude										
2001	Juni	15 138	29 661	3 219	19 890	2 285	176	6	101 672	4 583 036
	Juli	16 375	33 124	3 821	21 277	2 447	304	9	110 226	5 147 399
	August	14 814	28 607	3 247	18 837	2 172	319	9	98 957	4 688 685
	September	12 916	25 484	2 853	16 565	1 909	504	20	86 932	4 056 827
	Oktober	13 658	29 987	3 416	18 223	2 049	431	13	91 944	4 697 361
	November	12 032	26 528	3 119	15 434	1 758	261	7	78 842	4 173 844
	Dezember	10 968	24 236	2 720	14 698	1 658	175	7	74 776	3 776 608
2002	Januar	12 498	22 848	2 463	17 007	1 929	462	15	86 819	3 934 677
	Februar	12 675	24 509	2 612	16 386	1 914	177	3	85 848	4 201 245
	März	13 617	23 935	2 505	16 812	2 010	211	7	90 148	3 983 906
	April	14 522	26 619	3 029	18 897	2 199	163	9	98 671	4 609 938
	Mai	13 624	25 575	2 760	17 276	2 015	367	12	90 659	4 015 133
	Juni	14 254	24 982	2 704	18 077	2 104	677	17	94 614	4 167 296
	Juli	14 848	28 926	3 266	19 417	2 232	373	12	100 196	4 824 086
	August	12 579	24 350	2 725	16 545	1 891	466	14	85 162	3 938 832
	September	12 031	22 712	2 517	15 760	1 816	92	4	81 027	3 834 839
	Oktober	12 476	26 713	2 904	15 841	1 843	465	13	83 109	4 354 036
	November	12 085	22 988	2 534	15 542	1 814	143	4	81 334	3 867 191
	Dezember	18 883	29 157	2 813	24 525	2 946	163	8	132 299	5 394 842
2003	Januar	20 793	28 774	2 606	26 205	3 219	821	18	145 625	5 407 044
	Februar	17 359	25 873	2 391	22 458	2 756	191	5	122 694	4 698 520
	März	16 288	27 578	2 865	20 738	2 537	117	4	112 509	4 701 593
	April	14 423	24 620	2 516	19 008	2 251	57	1	99 958	4 087 709
	Mai	13 092	24 673	2 683	16 685	1 966	461	11	87 424	4 158 631
	Juni	12 815	25 176	2 809	16 510	1 929	296	10	85 960	4 229 171
Wohngebäude										
2001	Juni	12 357	12 558	599	19 315	2 240	175	6	99 767	2 801 830
	Juli	13 382	13 509	650	20 787	2 404	304	9	108 479	3 030 373
	August	12 082	12 090	595	18 451	2 135	319	9	97 450	2 679 317
	September	10 480	10 542	503	16 276	1 877	276	13	85 355	2 372 909
	Oktober	11 036	11 299	524	17 879	2 014	334	11	90 338	2 552 915
	November	9 669	9 624	460	15 122	1 727	261	7	77 572	2 164 639
	Dezember	9 001	9 103	443	14 480	1 636	157	7	73 832	2 043 361
2002	Januar	10 556	10 692	492	16 733	1 904	461	15	85 754	2 415 531
	Februar	10 700	10 621	523	16 114	1 889	176	3	84 777	2 397 996
	März	11 424	11 257	578	16 589	1 988	211	7	89 191	2 540 138
	April	12 068	12 118	576	18 403	2 155	163	9	96 984	2 725 017
	Mai	11 176	11 137	552	16 815	1 975	340	12	88 915	2 509 321
	Juni	11 746	11 680	576	17 628	2 063	565	13	92 832	2 647 567
	Juli	12 126	12 367	601	18 920	2 193	372	12	98 474	2 837 027
	August	10 198	10 477	511	16 156	1 861	294	9	83 767	2 376 083
	September	9 936	9 983	494	15 529	1 794	71	2	80 016	2 277 766
	Oktober	10 215	10 161	498	15 517	1 815	233	7	81 608	2 303 861
	November	10 120	9 971	492	15 253	1 788	143	4	80 206	2 236 261
	Dezember	17 075	16 341	829	24 181	2 915	163	8	131 075	3 636 120
2003	Januar	19 195	18 420	925	25 898	3 193	708	16	144 465	4 147 999
	Februar	15 676	15 579	789	22 160	2 727	122	3	121 448	3 503 773
	März	14 319	14 345	723	20 409	2 505	117	4	111 196	3 246 452
	April	12 370	12 476	619	18 582	2 211	55	1	98 400	2 815 786
	Mai	10 855	10 986	536	16 487	1 947	351	8	86 508	2 471 513
	Juni	10 625	10 703	509	16 218	1 903	289	10	84 852	2 421 256
Nichtwohngebäude										
2001	Juni	2 781	17 103	2 620	575	45	1	0	1 905	1 781 206
	Juli	2 993	19 615	3 171	490	42	-	-	1 747	2 117 026
	August	2 732	16 517	2 652	386	37	-	-	1 507	2 009 368
	September	2 436	14 942	2 350	289	32	228	7	1 577	1 683 917
	Oktober	2 622	18 688	2 892	344	36	97	2	1 606	2 144 446
	November	2 363	16 904	2 660	312	31	-	-	1 270	2 009 205
	Dezember	1 967	15 133	2 278	218	22	18	0	944	1 733 247
2002	Januar	1 942	12 156	1 971	274	25	1	-	1 065	1 519 146
	Februar	1 975	13 888	2 089	272	25	1	-	1 071	1 803 249
	März	2 193	12 678	1 927	223	23	-	-	957	1 443 768
	April	2 454	14 501	2 453	494	44	-	-	1 687	1 884 921
	Mai	2 448	14 438	2 208	461	40	27	0	1 744	1 505 812
	Juni	2 508	13 302	2 128	449	41	112	4	1 782	1 519 729
	Juli	2 722	16 559	2 666	497	40	1	-	1 722	1 987 059
	August	2 381	13 873	2 214	389	30	172	5	1 395	1 562 749
	September	2 095	12 729	2 022	231	22	21	2	1 011	1 557 073
	Oktober	2 261	16 552	2 406	324	29	232	6	1 501	2 050 175
	November	1 965	13 017	2 042	289	26	-	-	1 128	1 630 930
	Dezember	1 808	12 816	1 984	344	31	-	-	1 224	1 758 722
2003	Januar	1 598	10 354	1 680	307	27	113	2	1 160	1 259 045
	Februar	1 683	10 294	1 602	298	29	69	2	1 246	1 194 747
	März	1 969	13 233	2 142	329	32	-	-	1 313	1 455 141
	April	2 053	12 144	1 897	426	40	2	-	1 558	1 271 923
	Mai	2 237	13 687	2 148	198	19	110	3	916	1 687 118
	Juni	2 190	14 473	2 300	292	26	7	0	1 108	1 807 915

Bautätigkeit
2 Baugenehmigungen
2.1 Monatliche Entwicklung
Neue Länder und Berlin-Ost

Monat	Insgesamt (einschl. Baumaßnahmen an bestehenden Gebäuden)								
	Gebäude/ Baumaß- nahmen	Nutzfläche	Wohnungen		sonstige Wohneinheiten		Wohn- räume	veranschlagte Kosten des Bauwerkes	
			insgesamt	Wohnfläche	insgesamt	Wohnfläche			
Anzahl	1 000 m ²	Anzahl	1 000 m ²	Anzahl	1 000 m ²	Anzahl	1 000 EUR		
Wohn- und Nichtwohngebäude									
2001	Juni	5 007	513	4 622	515	56	3	22 360	1 058 534
	Juli	5 252	552	4 826	532	256	10	23 437	1 106 457
	August	4 780	526	4 576	499	126	4	22 282	922 604
	September	4 312	402	3 942	435	97	4	18 677	835 763
	Oktober	4 956	527	4 287	514	129	4	22 055	1 061 791
	November	3 901	401	3 705	414	17	1	17 452	925 748
	Dezember	3 917	528	4 052	426	- 27	- 2	18 684	1 016 693
2002	Januar	3 417	359	3 062	338	7	3	14 910	805 120
	Februar	3 363	287	3 475	373	- 10	1	15 806	695 337
	Marz	3 536	307	3 181	365	171	5	15 993	740 433
	April	4 416	404	4 469	474	40	1	19 675	955 036
	Mai	4 290	489	4 102	458	98	- 1	19 115	1 032 985
	Juni	4 189	451	3 566	406	255	6	17 718	952 529
	Juli	4 476	472	3 853	449	428	11	19 413	878 917
	August	4 257	350	3 491	412	334	8	18 004	804 698
	September	3 668	373	3 172	362	136	8	15 769	782 956
	Oktober	3 467	285	3 092	349	30	2	15 226	663 843
	November	3 382	427	3 058	345	48	1	14 626	770 695
	Dezember	4 123	453	3 554	419	- 19	- 1	17 275	919 914
2003	Januar	4 045	375	3 879	450	7	0	19 351	879 346
	Februar	4 494	345	3 958	474	220	5	20 558	901 351
	Marz	5 074	355	4 666	546	195	6	24 134	907 124
	April	4 386	368	3 715	449	137	6	19 189	791 253
	Mai	4 797	722	4 257	507	- 88	- 1	21 377	1 356 574
	Juni	4 201	521	3 335	399	- 22	- 0	16 678	958 087
Wohngebäude									
2001	Juni	4 327	68	4 587	509	1	1	22 204	611 321
	Juli	4 421	58	4 670	523	234	9	22 930	629 753
	August	4 076	59	4 508	494	125	4	22 041	580 476
	September	3 655	52	3 899	430	97	4	18 497	519 705
	Oktober	4 202	36	4 235	509	121	4	21 872	601 480
	November	3 268	36	3 599	408	17	1	17 233	527 059
	Dezember	3 261	35	3 919	420	- 36	- 2	18 395	516 024
2002	Januar	2 857	26	2 979	333	- 34	2	14 700	402 436
	Februar	2 898	24	3 381	365	30	2	15 582	430 770
	Marz	3 117	43	3 158	363	164	5	15 915	424 533
	April	3 749	42	4 270	468	63	2	19 323	563 893
	Mai	3 687	48	4 009	451	57	- 2	18 810	574 764
	Juni	3 514	33	3 486	399	199	5	17 467	493 337
	Juli	3 793	35	3 737	438	428	11	19 026	520 085
	August	3 650	40	3 401	404	158	4	17 515	499 994
	September	3 045	36	3 147	359	98	7	15 657	446 657
	Oktober	2 906	26	3 062	349	29	2	15 262	410 503
	November	2 745	32	3 040	342	58	1	14 508	418 127
	Dezember	3 516	38	3 455	411	- 33	- 2	16 943	521 058
2003	Januar	3 636	43	3 760	445	7	0	19 202	511 127
	Februar	4 050	56	3 906	469	69	1	20 209	541 638
	Marz	4 545	55	4 613	541	192	6	23 930	619 352
	April	3 837	60	3 652	444	124	5	18 983	524 706
	Mai	4 194	56	4 284	507	- 88	- 1	21 412	600 299
	Juni	3 543	42	3 244	392	1	0	16 479	470 680
Nichtwohngebäude									
2001	Juni	680	444	35	6	55	2	156	447 213
	Juli	831	495	156	9	22	1	507	476 703
	August	704	467	68	5	1	0	241	342 128
	September	657	350	43	5	-	-	180	316 058
	Oktober	754	492	52	5	8	1	183	460 311
	November	633	365	106	6	-	-	219	398 689
	Dezember	656	493	133	7	9	0	289	500 669
2002	Januar	560	334	83	5	41	1	210	402 684
	Februar	465	264	94	7	- 40	- 1	224	264 567
	Marz	419	264	23	2	7	0	78	315 900
	April	667	363	199	7	- 23	- 1	352	391 143
	Mai	603	442	93	8	41	2	305	458 221
	Juni	675	418	80	6	56	1	251	459 192
	Juli	683	437	116	11	-	-	387	358 832
	August	607	310	90	8	176	4	489	304 704
	September	623	337	25	3	38	1	112	336 299
	Oktober	561	259	30	1	1	-	- 36	253 340
	November	637	395	18	3	- 10	-	118	352 568
	Dezember	607	415	99	8	14	0	332	398 856
2003	Januar	409	332	119	6	-	-	149	368 219
	Februar	444	289	52	4	151	3	349	359 713
	Marz	529	300	53	5	3	-	204	287 772
	April	549	308	63	5	13	1	206	266 547
	Mai	603	666	- 27	- 0	-	-	- 35	756 275
	Juni	658	479	91	6	- 23	- 0	199	487 407

Bautätigkeit
2 Baugenehmigungen
2 1 Monatliche Entwicklung
Neue Länder und Berlin-Ost

Monat		Errichtung neuer Gebäude								
		Gebäude	Raum- inhalt	Nutzfläche	Wohnungen		sonstige Wohneinheiten		Wohn- räume	veranschlagte Kosten des Bauwerkes
					insgesamt	Wohnfläche	insgesamt	Wohnfläche		
Anzahl	1 000 m ³	1 000 m ²	Anzahl	1 000 m ²	Anzahl	1 000 m ²	Anzahl	1 000 EUR		
Wohn- und Nichtwohngebäude										
2001	Juni	3 364	4 448	487	3 983	422	60	2	19 233	801 542
	Juli	3 472	5 302	550	4 063	419	278	10	19 868	794 031
	August	3 229	4 599	516	3 930	408	112	4	18 852	687 580
	September	2 842	3 696	376	3 391	350	2	-	15 832	572 307
	Oktober	3 239	4 815	526	3 827	396	99	3	18 021	796 172
	November	2 568	4 029	414	3 092	325	17	1	14 665	629 320
	Dezember	2 689	4 404	509	3 360	341	52	3	15 772	748 275
2002	Januar	2 280	3 440	356	2 592	270	79	3	12 598	562 501
	Februar	2 349	3 133	308	2 767	291	32	2	13 203	517 274
	Marz	2 497	3 043	303	2 786	308	165	5	14 053	590 143
	April	2 893	3 755	398	3 705	380	76	3	17 061	675 516
	Mai	2 859	4 485	480	3 492	369	146	5	16 862	760 686
	Juni	2 600	3 923	439	2 830	308	251	7	14 118	674 293
	Juli	3 031	4 590	465	3 394	365	88	2	16 431	662 768
	August	2 855	3 881	349	3 077	337	240	6	15 382	559 192
	September	2 443	3 519	366	2 781	292	228	7	13 566	578 078
	Oktober	2 334	2 709	283	2 694	282	89	2	12 906	439 698
	November	2 261	3 672	420	2 688	278	35	1	12 563	567 441
	Dezember	2 872	3 880	445	3 543	366	25	1	17 027	700 698
2003	Januar	3 080	3 943	373	3 530	388	5	0	17 404	699 422
	Februar	3 375	3 441	323	3 628	411	192	4	18 600	654 290
	Marz	3 790	4 497	384	4 206	465	167	5	21 239	728 592
	April	3 121	3 865	365	3 358	382	134	5	17 209	609 268
	Mai	3 327	7 302	698	3 841	422	48	2	18 923	954 243
	Juni	2 811	4 420	528	2 964	329	4	0	14 849	737 143
Wohngebäude										
2001	Juni	2 969	2 149	101	3 951	417	6	0	19 035	449 494
	Juli	2 953	2 157	99	3 919	411	258	9	19 402	459 456
	August	2 811	2 066	93	3 871	403	109	3	18 625	435 778
	September	2 428	1 771	80	3 336	345	2	-	15 629	371 427
	Oktober	2 801	1 999	87	3 746	389	91	3	17 744	422 467
	November	2 199	1 615	70	3 053	322	17	1	14 533	349 383
	Dezember	2 285	1 713	74	3 302	337	48	2	15 591	366 266
2002	Januar	1 966	1 352	54	2 479	264	79	3	12 330	293 700
	Februar	2 068	1 506	65	2 703	287	32	2	13 040	317 147
	Marz	2 242	1 561	64	2 743	305	165	5	13 944	331 713
	April	2 518	1 919	82	3 583	375	75	3	16 855	411 139
	Mai	2 506	1 883	82	3 392	362	124	4	16 531	404 331
	Juni	2 223	1 600	69	2 768	303	202	5	13 911	338 075
	Juli	2 605	1 807	75	3 302	357	88	2	16 113	380 316
	August	2 501	1 682	68	3 012	332	111	3	15 042	355 335
	September	2 072	1 509	62	2 753	290	174	6	13 417	319 166
	Oktober	2 005	1 417	56	2 638	278	88	2	12 771	296 749
	November	1 874	1 415	63	2 630	275	35	1	12 386	303 776
	Dezember	2 509	1 811	75	3 407	356	25	1	16 607	377 994
2003	Januar	2 848	1 915	72	3 403	383	5	0	17 199	408 998
	Februar	3 129	2 089	82	3 610	410	60	1	18 359	434 914
	Marz	3 476	2 398	97	4 168	462	164	5	21 110	505 385
	April	2 797	1 991	87	3 328	380	123	5	17 073	417 411
	Mai	2 961	2 164	89	3 817	420	48	2	18 841	458 323
	Juni	2 422	1 661	67	2 900	325	4	0	14 688	350 236
Nichtwohngebäude										
2001	Juni	395	2 299	386	32	6	54	2	198	352 048
	Juli	519	3 145	452	144	9	20	0	466	334 575
	August	418	2 533	423	59	4	3	0	227	251 802
	September	414	1 925	296	55	4	-	-	203	200 880
	Oktober	438	2 816	439	81	6	8	0	277	373 705
	November	369	2 414	343	39	3	-	-	132	279 936
	Dezember	404	2 691	435	58	4	4	0	181	382 009
2002	Januar	314	2 088	301	113	5	-	-	268	268 801
	Februar	281	1 627	243	64	4	-	-	163	200 127
	Marz	255	1 482	239	43	3	-	-	109	258 430
	April	375	1 836	316	122	4	1	-	206	264 377
	Mai	353	2 602	398	100	7	22	1	331	356 355
	Juni	377	2 323	370	62	4	49	1	207	336 218
	Juli	426	2 783	390	92	8	-	-	318	282 452
	August	354	2 199	281	65	5	129	3	340	203 857
	September	371	2 010	304	28	2	54	1	149	258 912
	Oktober	329	1 292	226	56	4	1	-	135	142 949
	November	387	2 257	356	58	3	-	-	177	263 665
	Dezember	363	2 069	370	136	10	-	-	420	322 704
2003	Januar	232	2 028	301	127	5	-	-	205	290 424
	Februar	246	1 352	241	18	2	132	3	241	219 376
	Marz	314	2 099	286	38	3	3	-	129	223 207
	April	324	1 874	278	30	3	11	1	136	191 857
	Mai	366	5 138	609	24	2	-	-	82	495 920
	Juni	389	2 759	461	64	4	-	-	161	386 907

Bautätigkeit
2 Baugenehmigungen
2 1 Monatliche Entwicklung
Deutschland

Monat		Insgesamt (einschl. Baumaßnahmen an bestehenden Gebäuden)							veranschlagte Kosten des Bauwerkes
		Gebäude/ Baumaß- nahmen	Nutzfläche	Wohnungen		sonstige Wohneinheiten		Wohn- räume	
				insgesamt	Wohnfläche	insgesamt	Wohnfläche		
Anzahl	1 000 m ²	Anzahl	1 000 m ²	Anzahl	1 000 m ²	Anzahl	1 000 EUR		
Von den Nichtwohngebäuden waren:									
Öffentliche Bauherren									
2001	Juni	761	412	46	3	25	1	99	693 901
	Juli	772	397	18	- 1	1	0	7	645 131
	August	767	291	- 8	- 3	6	0	- 105	421 448
	September	666	353	- 48	- 2	103	3	- 26	578 868
	Oktober	754	456	10	- 1	97	2	60	665 754
	November	643	342	55	0	30	0	- 39	637 376
	Dezember	616	336	16	1	14	0	79	600 898
2002	Januar	669	250	99	5	31	1	211	611 937
	Februar	576	377	21	0	2	0	- 15	623 486
	Marz	573	311	- 21	- 2	33	1	- 8	534 933
	April	699	339	203	5	85	2	143	582 149
	Mai	657	345	52	1	36	- 1	42	631 068
	Juni	721	367	29	3	162	5	259	679 530
	Juli	751	414	181	9	58	- 1	273	757 225
	August	679	330	100	2	69	2	139	601 033
	September	598	283	- 8	- 2	55	4	47	485 708
	Oktober	619	350	14	- 1	14	1	2	546 791
	November	594	418	- 20	- 3	17	1	- 116	595 727
	Dezember	559	344	2	0	4	0	- 22	718 362
2003	Januar	466	263	5	0	-	-	- 3	456 292
	Februar	511	289	1	0	71	2	99	488 387
	Marz	503	334	- 9	- 2	-	-	- 87	485 922
	April	579	258	63	2	33	- 1	65	428 937
	Mai	596	316	16	- 1	84	2	14	509 631
	Juni	663	365	58	3	5	0	116	657 122
Nichtöffentliche Bauherren									
2001	Juni	4 072	2 989	622	57	41	2	2 182	1 928 363
	Juli	4 625	3 704	699	61	19	0	2 425	2 463 355
	August	4 149	3 221	508	51	41	1	2 048	2 343 039
	September	3 748	2 710	349	44	129	4	1 726	1 792 717
	Oktober	4 012	3 279	311	40	3	0	1 618	2 364 802
	November	3 631	3 075	437	43	20	0	1 699	2 257 643
	Dezember	3 024	2 684	96	19	17	0	704	1 986 024
2002	Januar	3 060	2 256	252	25	10	0	938	1 746 153
	Februar	2 914	2 264	349	33	56	- 1	1 184	1 820 763
	Marz	3 210	2 131	258	30	12	0	1 125	1 553 353
	April	3 688	2 752	511	49	23	- 1	1 827	2 057 881
	Mai	3 725	2 599	602	55	107	4	2 379	1 763 743
	Juni	3 747	2 537	548	50	27	2	1 925	1 723 866
	Juli	4 083	3 087	425	42	81	- 2	1 621	2 105 026
	August	3 496	2 510	395	38	281	6	1 779	1 652 065
	September	3 220	2 325	257	26	51	1	1 065	1 791 769
	Oktober	3 368	2 632	365	33	210	5	1 520	2 117 279
	November	3 084	2 267	294	27	2	0	1 182	1 676 030
	Dezember	2 792	2 354	485	44	12	0	1 687	1 754 842
2003	Januar	2 473	1 948	438	33	101	2	1 334	1 472 107
	Februar	2 573	1 796	375	38	158	4	1 633	1 364 054
	Marz	3 020	2 347	420	45	3	-	1 763	1 562 599
	April	3 143	2 196	450	48	8	0	1 842	1 450 324
	Mai	3 335	2 744	183	26	16	1	1 035	2 258 361
	Juni	3 351	2 731	435	39	21	0	1 600	2 022 054
Ausgewählte Infrastrukturgebäude									
2001	Juni	758	461	260	12	100	3	599	736 974
	Juli	831	432	221	10	20	0	482	709 654
	August	821	472	46	3	33	1	98	632 950
	September	704	383	55	6	219	7	417	591 087
	Oktober	809	545	31	1	105	2	121	811 846
	November	698	443	76	3	30	0	55	759 527
	Dezember	645	423	- 23	- 5	5	0	- 134	697 845
2002	Januar	661	290	110	5	38	1	264	650 840
	Februar	591	418	47	2	9	0	84	680 248
	Marz	600	349	- 40	- 2	19	1	- 64	588 919
	April	733	408	256	9	69	- 2	260	638 840
	Mai	696	424	99	6	132	4	414	689 516
	Juni	762	419	145	6	182	6	432	660 044
	Juli	820	507	237	11	2	-	499	839 109
	August	693	400	128	4	343	8	476	657 356
	September	643	383	28	1	109	5	205	660 732
	Oktober	672	428	40	1	176	5	245	716 118
	November	616	446	14	- 1	19	1	46	682 145
	Dezember	562	383	- 13	- 2	6	0	- 84	787 655
2003	Januar	497	369	39	- 1	113	2	129	594 837
	Februar	533	298	40	3	207	5	343	472 551
	Marz	559	453	- 48	- 4	-	-	- 211	656 835
	April	638	359	42	6	2	0	248	522 449
	Mai	620	389	- 10	- 1	118	3	9	619 941
	Juni	693	417	138	6	6	0	318	776 584

Bautätigkeit
2 Baugenehmigungen
2 1 Monatliche Entwicklung

Deutschland

Monat	Errichtung neuer Gebäude								veranschlagte Kosten des Bauwerkes	
	Gebäude	Raum- inhalt	Nutzfläche	Wohnungen		sonstige Wohneinheiten		Wohn- räume		
				insgesamt	Wohnfläche	insgesamt	Wohnfläche			
Anzahl	1 000 m ³	1 000 m ²	Anzahl	1 000 m ²	Anzahl	1 000 m ²	Anzahl	1 000 EUR		
Von den Nichtwohngebäuden waren:										
Öffentliche Bauherren										
2001	Juni	403	1 985	328	61	5	-	-	219	518 125
	Juli	368	1 831	312	41	2	-	-	110	423 671
	August	387	1 303	237	24	1	2	0	47	264 282
	September	360	1 655	287	21	2	99	3	178	386 673
	Oktober	414	2 209	381	25	2	97	2	186	502 630
	November	321	1 614	277	30	2	-	-	62	406 897
	Dezember	332	1 745	297	29	2	14	0	96	453 534
2002	Januar	308	1 515	260	111	5	1	-	264	357 028
	Februar	307	1 764	306	47	3	-	-	112	444 438
	Marz	282	1 424	246	31	2	-	-	67	387 462
	April	345	1 490	272	196	6	1	-	309	369 841
	Mai	307	1 668	282	65	4	27	0	181	423 883
	Juni	358	1 813	318	43	4	125	4	303	472 586
	Juli	389	2 079	353	187	11	-	-	439	541 313
	August	338	1 650	269	111	5	32	2	246	405 444
	September	310	1 308	234	21	2	21	2	148	325 311
	Oktober	310	1 698	299	24	1	14	1	114	371 346
	November	325	2 083	349	20	1	-	-	60	441 086
	Dezember	318	1 848	302	23	2	-	-	81	579 714
2003	Januar	220	1 290	228	3	0	-	-	17	287 770
	Februar	265	1 415	230	14	1	58	2	162	334 027
	Marz	271	1 802	280	33	3	-	-	88	357 058
	April	281	1 189	209	48	3	-	-	124	273 454
	Mai	300	1 551	257	34	1	80	2	140	363 657
	Juni	313	1 683	300	65	4	4	0	167	422 407
Nichtöffentliche Bauherren										
2001	Juni	2 773	17 418	2 678	546	46	55	2	1 884	1 615 130
	Juli	3 144	20 933	3 311	593	48	20	0	2 103	2 027 930
	August	2 763	17 750	2 838	421	40	1	0	1 687	1 996 888
	September	2 490	15 213	2 359	323	35	129	4	1 602	1 498 125
	Oktober	2 646	19 300	2 950	400	40	8	0	1 697	2 015 521
	November	2 411	17 704	2 727	321	33	-	-	1 340	1 882 245
	Dezember	2 039	16 074	2 416	247	25	8	0	1 029	1 661 150
2002	Januar	1 948	12 728	2 012	276	25	-	-	1 069	1 430 919
	Februar	1 949	13 751	2 027	289	27	1	-	1 122	1 558 938
	Marz	2 166	12 739	1 920	235	24	-	-	999	1 314 736
	April	2 484	14 844	2 498	420	42	-	-	1 584	1 779 457
	Mai	2 494	15 372	2 324	496	43	22	1	1 894	1 438 284
	Juni	2 527	13 811	2 181	468	42	36	2	1 686	1 383 361
	Juli	2 759	17 264	2 703	402	37	1	-	1 601	1 728 198
	August	2 397	14 417	2 226	343	30	269	6	1 489	1 361 162
	September	2 156	13 428	2 092	238	23	54	1	1 012	1 490 674
	Oktober	2 280	16 143	2 334	356	31	219	5	1 522	1 821 778
	November	2 027	13 193	2 049	327	28	-	-	1 245	1 453 509
	Dezember	1 853	13 037	2 052	457	39	-	-	1 563	1 501 712
2003	Januar	1 610	11 088	1 753	431	32	113	2	1 348	1 261 699
	Februar	1 664	10 226	1 614	302	30	143	3	1 325	1 080 096
	Marz	2 012	13 533	2 149	334	33	3	-	1 354	1 321 290
	April	2 096	12 831	1 966	408	40	13	1	1 570	1 190 326
	Mai	2 303	17 273	2 500	188	20	30	1	858	1 819 381
	Juni	2 266	15 546	2 461	291	26	3	0	1 102	1 772 415
Ausgewählte Infrastrukturgebäude										
2001	Juni	377	2 363	359	280	14	54	2	678	544 171
	Juli	422	2 045	338	228	10	20	0	533	457 176
	August	411	2 523	407	68	5	2	0	238	473 564
	September	375	1 879	317	77	8	219	7	526	407 304
	Oktober	404	3 289	451	52	4	105	2	295	636 176
	November	345	2 150	367	49	4	-	-	141	490 510
	Dezember	331	2 156	351	29	2	-	-	83	502 911
2002	Januar	306	1 842	308	127	7	-	-	331	401 779
	Februar	316	2 067	346	80	5	1	-	223	498 977
	Marz	287	1 606	281	44	3	-	-	128	438 667
	April	361	1 909	337	254	10	1	-	444	442 084
	Mai	335	1 922	351	102	7	49	1	351	470 364
	Juni	376	1 958	355	158	7	145	5	500	464 525
	Juli	424	2 557	434	252	14	-	-	623	621 679
	August	342	1 931	339	137	5	298	8	549	441 338
	September	328	1 799	318	52	4	75	4	294	441 710
	Oktober	351	2 287	365	59	4	175	5	372	519 491
	November	325	2 606	377	107	6	-	-	304	527 445
	Dezember	291	2 163	341	14	1	-	-	59	644 995
2003	Januar	227	1 752	300	75	4	113	2	278	426 625
	Februar	266	1 457	239	51	5	201	5	417	313 105
	Marz	303	2 580	394	22	2	-	-	75	521 359
	April	318	1 712	291	135	11	11	1	447	353 446
	Mai	315	2 023	335	40	2	110	3	195	468 198
	Juni	323	2 003	341	134	7	4	0	343	548 147

Bautätigkeit
2 Baugenehmigungen
2.1 Monatliche Entwicklung
Früheres Bundesgebiet

Monat	Insgesamt (einschl. Baumaßnahmen an bestehenden Gebäuden)								
	Gebäude/ Baumaß- nahmen	Nutzfläche 1 000 m ²	Wohnungen		sonstige Wohneinheiten		Wohn- räume	veranschlagte Kosten des Bauwerkes 1 000 EUR	
			insgesamt	Wohnfläche 1 000 m ²	insgesamt	Wohnfläche 1 000 m ²			
Anzahl		Anzahl		Anzahl		Anzahl			
Von den Nichtwohngebäuden waren.									
Öffentliche Bauherren									
2001	Juni	587	277	52	3	- 25	- 1	124	443 299
	Juli	575	301	14	- 0	-	-	5	444 776
	August	621	248	- 6	- 2	4	0	- 92	347 876
	September	523	294	- 45	- 2	103	3	- 26	453 767
	Oktober	544	316	18	- 0	97	2	113	432 036
	November	501	275	51	1	- 30	- 0	- 9	502 871
	Dezember	448	229	- 37	- 1	14	0	- 20	393 439
2002	Januar	495	159	3	1	- 6	- 0	- 24	409 627
	Februar	480	342	20	0	2	- 0	- 17	547 826
	Marz	465	219	- 23	- 1	33	1	12	353 367
	April	529	263	103	4	- 63	- 1	100	396 194
	Mai	513	255	13	- 0	- 50	- 1	- 34	404 175
	Juni	544	258	5	1	92	3	140	445 760
	Juli	599	344	153	7	- 58	- 1	233	652 097
	August	525	259	89	2	13	1	67	465 783
	September	451	218	13	0	55	4	142	385 005
	Oktober	489	279	- 7	- 1	14	1	2	429 532
	November	459	336	- 15	- 2	27	1	- 70	458 438
	Dezember	417	263	3	0	-	-	9	568 443
2003	Januar	362	191	14	1	-	-	38	303 260
	Februar	398	227	- 7	- 1	33	1	3	336 584
	Marz	407	276	-	- 1	-	-	- 52	397 895
	April	456	212	50	2	- 33	- 1	50	341 889
	Mai	470	251	12	- 0	84	2	67	395 977
	Juni	501	289	20	1	4	0	23	508 475
Nichtöffentliche Bauherren									
2001	Juni	3 566	2 680	581	50	- 14	- 0	2 001	1 731 752
	Juli	3 991	3 305	547	51	- 2	- 0	1 920	2 187 007
	August	3 591	2 797	438	46	- 40	1	1 794	2 074 483
	September	3 234	2 418	303	39	129	4	1 546	1 601 759
	Oktober	3 468	2 928	251	34	- 5	- 0	1 382	2 138 208
	November	3 140	2 776	335	37	- 20	- 0	1 450	1 993 459
	Dezember	2 536	2 297	16	15	8	0	514	1 692 815
2002	Januar	2 674	2 013	265	25	- 14	- 0	963	1 545 779
	Februar	2 545	2 035	256	26	- 16	-	962	1 631 856
	Marz	2 899	1 959	237	28	- 19	- 1	1 027	1 419 019
	April	3 191	2 466	412	43	- 22	- 1	1 518	1 852 693
	Mai	3 266	2 247	548	49	80	3	2 150	1 532 415
	Juni	3 249	2 228	492	45	41	2	1 793	1 498 444
	Juli	3 552	2 721	337	32	- 81	- 2	1 274	1 851 322
	August	3 043	2 270	316	31	161	3	1 362	1 482 611
	September	2 744	2 053	211	21	13	0	858	1 556 173
	Oktober	2 937	2 444	356	32	209	5	1 556	1 981 198
	November	2 582	1 955	271	24	2	0	1 018	1 460 751
	Dezember	2 327	2 020	385	35	2	0	1 324	1 505 905
2003	Januar	2 168	1 688	310	27	101	2	1 144	1 256 920
	Februar	2 242	1 569	331	35	45	2	1 380	1 156 144
	Marz	2 587	2 104	358	39	-	-	1 524	1 362 854
	April	2 717	1 933	400	43	- 5	- 0	1 651	1 270 825
	Mai	2 858	2 143	214	26	16	1	1 017	1 615 740
	Juni	2 855	2 329	382	36	3	0	1 494	1 683 294
Ausgewählte Infrastrukturgebäude									
2001	Juni	600	353	269	12	46	1	580	517 407
	Juli	600	329	110	4	-	-	134	480 976
	August	663	373	30	3	- 35	1	54	507 048
	September	540	310	52	5	219	7	400	463 107
	Oktober	618	430	24	1	97	2	125	620 663
	November	538	365	70	3	- 30	- 0	80	585 509
	Dezember	455	299	- 66	- 6	-	-	- 223	472 731
2002	Januar	491	191	19	2	1	-	69	452 509
	Februar	478	347	13	1	- 9	- 0	22	552 715
	Marz	486	253	- 41	- 2	19	- 1	- 36	407 869
	April	548	328	153	7	- 63	- 2	192	472 940
	Mai	550	342	51	4	109	3	302	496 022
	Juni	575	322	100	4	112	4	303	470 986
	Juli	652	416	225	11	2	-	486	721 988
	August	534	327	116	3	169	5	301	513 676
	September	481	288	28	1	55	4	155	507 943
	Oktober	521	361	13	0	175	5	227	590 956
	November	470	348	32	0	29	1	89	509 321
	Dezember	406	285	- 7	- 1	2	0	- 36	625 990
2003	Januar	385	273	37	- 1	113	2	134	423 698
	Februar	410	243	38	4	71	2	181	347 283
	Marz	424	398	- 36	- 3	-	-	- 174	562 042
	April	495	290	53	7	- 9	- 0	264	411 393
	Mai	479	301	28	1	118	3	148	459 895
	Juni	511	334	96	4	4	0	239	625 873

Bautätigkeit
2 Baugenehmigungen
2 1 Monatliche Entwicklung
Früheres Bundesgebiet

Monat		Errichtung neuer Gebäude								
		Gebäude	Raum- inhalt	Nutzfläche	Wohnungen		sonstige Wohneinheiten		Wohn- räume	veranschlagte Kosten des Bauwerkes
					insgesamt	Wohnfläche	insgesamt	Wohnfläche		
Anzahl	1 000 m ³	1 000 m ²	Anzahl	1 000 m ²	Anzahl	1 000 m ²	Anzahl	1 000 EUR		
Von den Nichtwohngebäuden waren:										
Öffentliche Bauherren										
2001	Juni	303	1 241	201	61	5	-	-	219	314 136
	Juli	261	1 272	234	33	2	-	-	100	288 889
	August	314	1 080	197	22	1	-	-	36	222 143
	September	281	1 443	246	18	2	99	3	166	327 463
	Oktober	294	1 376	253	17	1	97	2	165	306 721
	November	247	1 231	219	30	2	-	-	62	310 434
	Dezember	238	1 180	197	18	1	14	0	78	287 220
2002	Januar	227	1 075	186	19	2	1	-	68	251 889
	Februar	263	1 577	277	43	2	-	-	102	404 236
	Marz	224	959	165	12	1	-	-	39	243 014
	April	259	1 131	210	106	5	-	-	218	256 002
	Mai	234	1 159	198	20	2	27	0	108	244 715
	Juni	279	1 231	217	27	3	92	3	234	307 090
	Juli	303	1 762	291	169	10	-	-	398	469 181
	August	263	1 278	207	98	3	12	1	177	310 797
	September	229	991	174	21	2	21	2	148	254 744
	Oktober	250	1 375	235	15	1	14	1	102	317 700
	November	255	1 644	278	20	1	-	-	60	351 959
	Dezember	227	1 420	229	12	1	-	-	56	461 489
2003	Januar	174	845	166	3	0	-	-	17	185 765
	Februar	210	1 161	183	12	1	24	0	86	253 026
	Marz	224	1 523	232	28	2	-	-	73	295 177
	April	226	980	170	43	3	-	-	116	217 786
	Mai	236	1 216	202	32	1	80	2	132	287 455
	Juni	229	1 300	234	30	2	4	0	85	336 525
Nichtöffentliche Bauherren										
2001	Juni	2 478	15 863	2 418	514	40	1	0	1 686	1 467 070
	Juli	2 732	18 345	2 937	457	40	-	-	1 647	1 828 137
	August	2 418	15 438	2 455	364	36	-	-	1 471	1 787 225
	September	2 155	13 502	2 104	271	31	129	4	1 411	1 356 454
	Oktober	2 328	17 314	2 639	327	34	-	-	1 441	1 837 725
	November	2 116	15 672	2 442	282	29	-	-	1 208	1 698 771
	Dezember	1 729	13 950	2 082	200	21	4	0	866	1 446 028
2002	Januar	1 715	11 083	1 785	255	23	-	-	997	1 267 257
	Februar	1 712	12 313	1 812	229	23	1	-	969	1 399 013
	Marz	1 969	11 722	1 762	211	22	-	-	918	1 200 754
	April	2 195	13 366	2 244	388	39	-	-	1 469	1 628 919
	Mai	2 214	13 279	2 010	441	38	-	-	1 636	1 261 097
	Juni	2 229	12 069	1 911	422	38	20	1	1 548	1 212 639
	Juli	2 419	14 797	2 375	328	30	1	-	1 324	1 517 878
	August	2 118	12 591	2 007	291	27	160	3	1 218	1 251 952
	September	1 866	11 734	1 848	210	21	-	-	863	1 302 329
	Oktober	2 011	15 175	2 171	309	27	218	5	1 399	1 732 475
	November	1 710	11 375	1 764	269	25	-	-	1 068	1 278 971
	Dezember	1 581	11 396	1 755	332	30	-	-	1 168	1 297 233
2003	Januar	1 424	9 507	1 514	304	26	113	2	1 143	1 073 280
	Februar	1 473	9 131	1 419	286	28	45	2	1 160	941 721
	Marz	1 745	11 712	1 911	301	30	-	-	1 240	1 159 964
	April	1 827	11 164	1 728	383	37	2	-	1 442	1 054 137
	Mai	2 001	12 470	1 945	166	18	30	1	784	1 399 663
	Juni	1 961	13 174	2 067	262	24	3	0	1 023	1 471 390
Ausgewählte Infrastrukturgebäude										
2001	Juni	297	1 753	262	279	14	-	-	620	371 388
	Juli	283	1 418	249	127	5	-	-	217	313 572
	August	325	2 026	313	41	4	-	-	144	379 396
	September	277	1 566	264	73	7	219	7	511	345 250
	Oktober	303	2 630	347	28	3	97	2	219	475 854
	November	268	1 714	302	44	3	-	-	123	384 296
	Dezember	227	1 596	253	18	1	-	-	65	352 576
2002	Januar	224	1 339	224	30	3	1	-	116	287 427
	Februar	258	1 622	279	41	3	-	-	143	408 658
	Marz	228	1 110	194	24	2	-	-	101	291 635
	April	273	1 548	273	162	9	-	-	346	344 658
	Mai	269	1 502	278	52	4	27	0	233	328 207
	Juni	298	1 511	276	120	6	112	4	400	343 829
	Juli	326	2 055	353	236	13	-	-	580	530 467
	August	265	1 561	273	119	5	169	5	385	351 639
	September	237	1 259	228	48	4	21	2	226	319 696
	Oktober	278	1 971	309	40	3	174	5	334	472 778
	November	254	2 010	292	77	5	-	-	253	404 208
	Dezember	211	1 675	253	10	1	-	-	51	515 176
2003	Januar	173	1 162	211	62	3	113	2	238	295 211
	Februar	211	1 214	199	49	5	69	2	239	247 984
	Marz	225	2 203	346	21	2	-	-	72	452 174
	April	251	1 355	230	122	10	-	-	382	277 048
	Mai	241	1 576	259	39	2	110	3	191	348 693
	Juni	231	1 608	270	84	4	4	0	232	455 248

Bautätigkeit
2 Baugenehmigungen
2 1 Monatliche Entwicklung
Neue Lander und Berlin-Ost

Monat	Insgesamt (einschl. Baumaßnahmen an bestehenden Gebäuden)								
	Gebäude/ Baumaß- nahmen	Nutzfläche	Wohnungen		sonstige Wohneinheiten		Wohn- räume	veranschlagte Kosten des Bauwerkes	
			insgesamt	Wohnfläche	insgesamt	Wohnfläche			
	Anzahl	1 000 m ²	Anzahl	1 000 m ²	Anzahl	1 000 m ²	Anzahl	1 000 EUR	
Von den Nichtwohngebäuden waren:									
Öffentliche Bauherren									
2001	Juni	174	135	- 6	- 1	-	-	- 25	250 602
	Juli	197	96	4	- 1	1	0	2	200 355
	August	146	43	- 2	- 0	2	0	- 13	73 572
	September	143	58	- 3	-	-	-	-	125 100
	Oktober	210	140	- 8	- 1	-	-	- 53	233 718
	November	142	67	4	- 1	-	-	- 30	134 505
	Dezember	168	106	53	2	-	-	99	207 459
2002	Januar	174	91	96	4	37	1	235	202 310
	Februar	96	35	1	0	-	-	2	75 660
	Marz	108	92	2	- 1	-	-	- 20	181 566
	April	170	77	100	1	- 22	- 1	43	185 955
	Mai	144	90	39	2	14	1	76	226 893
	Juni	177	109	24	1	70	2	119	233 770
	Juli	152	71	28	2	-	-	40	105 128
	August	154	71	11	1	56	1	72	135 250
	September	147	66	- 21	- 3	-	-	- 95	100 703
	Oktober	130	71	21	- 0	-	-	-	117 259
	November	135	82	- 5	- 1	- 10	-	- 46	137 289
	Dezember	142	81	- 1	- 1	4	0	- 31	149 919
2003	Januar	104	72	- 9	- 1	-	-	- 41	153 032
	Februar	113	62	8	0	38	1	96	151 803
	Marz	96	58	- 9	- 1	-	-	- 35	88 027
	April	123	45	13	0	-	-	15	87 048
	Mai	126	65	4	- 1	-	-	- 53	113 654
	Juni	162	76	38	2	1	0	93	148 647
Nichtöffentliche Bauherren									
2001	Juni	506	309	41	7	55	2	181	196 611
	Juli	634	399	152	10	21	1	505	276 349
	August	558	424	70	5	- 1	-	254	268 556
	September	514	292	46	5	-	-	180	190 958
	Oktober	544	352	60	7	8	1	236	226 593
	November	491	299	102	7	-	-	249	264 184
	Dezember	488	387	80	5	9	0	190	293 210
2002	Januar	386	243	- 13	1	4	0	- 25	200 374
	Februar	369	229	93	7	- 40	- 1	222	188 907
	Marz	311	172	21	2	7	0	98	134 334
	April	497	286	99	6	- 1	-	309	205 188
	Mai	459	352	54	6	27	1	229	231 328
	Juni	498	309	56	5	- 14	- 1	132	225 422
	Juli	531	367	88	9	-	-	347	253 704
	August	453	240	79	7	120	3	417	169 454
	September	476	271	46	5	38	1	207	235 596
	Oktober	431	188	9	1	1	-	- 36	136 081
	November	502	312	23	3	-	-	164	215 279
	Dezember	465	334	100	8	10	0	363	248 937
2003	Januar	305	261	128	6	-	-	190	215 187
	Februar	331	227	44	4	113	2	253	207 910
	Marz	433	242	62	6	3	-	239	199 745
	April	426	263	50	4	13	1	191	179 499
	Mai	477	601	- 31	1	-	-	18	642 621
	Juni	496	402	53	4	- 24	- 1	106	338 760
Ausgewählte Infrastrukturgebäude									
2001	Juni	158	107	- 9	- 1	54	2	19	219 566
	Juli	231	104	111	6	20	0	348	228 678
	August	158	98	16	0	2	0	44	125 903
	September	164	73	3	0	-	-	17	127 979
	Oktober	191	116	7	0	8	0	- 4	191 183
	November	160	78	6	- 0	-	-	- 25	174 017
	Dezember	190	124	43	1	5	0	89	225 114
2002	Januar	170	100	91	3	37	1	195	198 331
	Februar	113	71	34	2	-	-	62	127 533
	Marz	114	96	1	- 1	-	-	- 28	181 050
	April	185	80	103	2	- 6	- 0	68	165 900
	Mai	146	82	48	2	23	1	112	193 494
	Juni	187	97	45	2	70	2	129	189 058
	Juli	168	91	12	0	-	-	13	117 121
	August	159	73	12	0	174	4	175	143 680
	September	162	95	-	0	54	1	50	152 789
	Oktober	151	68	27	1	1	-	18	125 162
	November	146	98	- 18	- 1	- 10	-	- 43	172 824
	Dezember	156	97	- 6	- 1	4	0	- 48	161 665
2003	Januar	112	97	2	0	-	-	- 5	171 139
	Februar	123	55	2	- 1	136	3	162	125 268
	Marz	135	55	- 12	- 1	-	-	- 37	94 793
	April	143	69	- 11	- 1	11	1	- 16	111 056
	Mai	141	89	- 38	- 2	-	-	- 139	160 046
	Juni	182	83	42	2	2	0	79	150 711

Bautätigkeit
2 Baugenehmigungen
2.1 Monatliche Entwicklung
Neue Länder und Berlin-Ost

Monat		Errichtung neuer Gebäude								
		Gebäude	Rauminhalt	Nutzfläche	Wohnungen		sonstige Wohneinheiten		Wohnräume	veranschlagte Kosten des Bauwerkes
					insgesamt	Wohnfläche	insgesamt	Wohnfläche		
		Anzahl	1 000 m ³	1 000 m ²	Anzahl	1 000 m ²	Anzahl	1 000 m ²	Anzahl	1 000 EUR
Von den Nichtwohngebäuden waren:										
Öffentliche Bauherren										
2001	Juni	100	744	127	-	-	-	-	-	203 989
	Juli	107	559	78	8	0	-	-	10	134 782
	August	73	223	40	2	0	2	0	11	42 139
	September	79	212	40	3	0	-	-	12	59 210
	Oktober	120	833	128	8	1	-	-	21	195 909
	November	74	383	58	-	-	-	-	-	96 462
	Dezember	94	565	100	11	1	-	-	18	166 887
2002	Januar	81	440	74	92	4	-	-	196	105 139
	Februar	44	187	29	4	0	-	-	10	40 202
	März	58	465	81	19	1	-	-	28	144 448
	April	86	359	63	90	2	1	-	91	113 839
	Mai	73	509	84	45	2	-	-	73	179 168
	Juni	79	582	101	16	1	33	1	69	165 496
	Juli	86	317	62	18	1	-	-	41	72 132
	August	75	372	62	13	2	20	0	69	94 647
	September	81	317	60	-	-	-	-	-	70 567
	Oktober	60	323	63	9	0	-	-	12	53 646
	November	70	439	71	-	-	-	-	-	89 127
	Dezember	91	428	72	11	1	-	-	25	118 225
2003	Januar	46	445	62	-	-	-	-	-	102 005
	Februar	55	254	47	2	0	34	1	76	81 001
	März	47	279	48	5	1	-	-	15	61 881
	April	55	209	40	5	0	-	-	8	55 668
	Mai	64	335	55	2	0	-	-	8	76 202
	Juni	84	383	66	35	2	-	-	82	85 882
Nichtöffentliche Bauherren										
2001	Juni	295	1 555	260	32	6	54	2	198	148 059
	Juli	412	2 588	374	136	8	20	0	456	199 792
	August	345	2 312	384	57	4	1	0	216	209 663
	September	335	1 711	255	52	4	-	-	191	141 670
	Oktober	318	1 986	311	73	6	8	0	256	177 796
	November	295	2 032	285	39	3	-	-	132	183 474
	Dezember	310	2 124	335	47	4	4	0	163	215 122
2002	Januar	233	1 645	227	21	2	-	-	72	163 662
	Februar	237	1 438	215	60	4	-	-	153	159 925
	März	197	1 017	158	24	2	-	-	81	113 982
	April	289	1 478	254	32	3	-	-	115	150 538
	Mai	280	2 093	314	55	5	22	1	258	177 187
	Juni	298	1 742	270	46	3	16	0	138	170 722
	Juli	340	2 467	328	74	7	-	-	277	210 320
	August	279	1 826	219	52	4	109	3	271	109 210
	September	290	1 694	244	28	2	54	1	149	188 345
	Oktober	269	968	163	47	3	1	-	123	89 303
	November	317	1 818	285	58	3	-	-	177	174 538
	Dezember	272	1 641	298	125	9	-	-	395	204 479
2003	Januar	186	1 581	239	127	5	-	-	205	188 419
	Februar	191	1 095	194	16	2	98	2	165	138 375
	März	267	1 821	238	33	3	3	-	114	161 326
	April	269	1 667	238	25	3	11	1	128	136 189
	Mai	302	4 803	555	22	2	-	-	74	419 718
	Juni	305	2 372	395	29	2	-	-	79	301 025
Ausgewählte Infrastrukturgebäude										
2001	Juni	80	610	96	1	0	54	2	58	172 783
	Juli	139	627	89	101	5	20	0	316	143 605
	August	86	497	95	27	1	2	0	94	94 168
	September	98	313	54	4	0	-	-	15	62 054
	Oktober	101	659	104	24	2	8	0	76	160 322
	November	77	436	65	5	0	-	-	18	106 214
	Dezember	104	560	98	11	1	-	-	18	150 335
2002	Januar	82	503	83	97	4	-	-	215	114 352
	Februar	58	445	68	39	2	-	-	80	90 319
	März	59	496	87	20	1	-	-	27	147 032
	April	88	361	64	92	2	1	-	98	97 426
	Mai	66	420	74	50	3	22	1	118	142 157
	Juni	78	447	80	38	2	33	1	100	120 696
	Juli	98	502	81	16	1	-	-	43	91 212
	August	77	370	66	18	1	129	3	164	89 699
	September	91	540	90	4	0	54	1	68	122 014
	Oktober	73	316	57	19	1	1	-	38	46 713
	November	71	596	85	30	1	-	-	51	123 237
	Dezember	80	488	89	4	0	-	-	8	129 819
2003	Januar	54	590	89	13	1	-	-	40	131 414
	Februar	55	243	40	2	0	132	3	178	65 121
	März	78	377	48	1	0	-	-	3	69 185
	April	67	357	61	13	1	11	1	65	76 398
	Mai	74	447	76	1	0	-	-	4	119 505
	Juni	92	395	71	50	3	-	-	111	92 899

Bautätigkeit
2 Baugenehmigungen
2.1 Monatliche Entwicklung

Deutschland

Monat	Errichtung neuer Gebäude								veranschlagte Kosten des Bauwerkes	
	Gebäude	Raum- inhalt	Nutzfläche	Wohnungen		sonstige Wohneinheiten		Wohn- räume		
				insgesamt	Wohnfläche	insgesamt	Wohnfläche			
Anzahl	1 000 m ³	1 000 m ²	Anzahl	1 000 m ²	Anzahl	1 000 m ²	Anzahl	1 000 EUR		
Wohngebäude mit 1 oder 2 Wohnungen										
2001	Juni	14 329	11 498	559	15 954	2 056	20	1	91 019	2 530 907
	Juli	15 248	12 327	609	17 049	2 204	17	0	98 114	2 729 447
	August	14 005	11 280	561	15 653	2 017	20	1	90 960	2 476 499
	September	12 043	9 684	473	13 444	1 740	8	0	77 298	2 133 159
	Oktober	12 892	10 211	483	14 368	1 849	11	0	81 880	2 259 710
	November	11 047	8 687	414	12 248	1 576	11	0	70 247	1 930 747
	Dezember	10 471	8 144	404	11 629	1 482	14	1	66 066	1 800 853
2002	Januar	11 716	9 376	453	13 028	1 679	26	1	74 952	2 089 108
	Februar	12 005	9 734	487	13 310	1 737	9	0	77 047	2 164 156
	Marz	12 919	10 611	532	14 461	1 887	19	1	84 138	2 360 018
	April	13 706	11 253	556	15 367	2 007	7	0	89 291	2 501 630
	Mai	12 835	10 383	511	14 320	1 859	13	1	82 645	2 308 454
	Juni	13 160	10 739	539	14 568	1 910	9	0	84 391	2 393 946
	Juli	13 771	11 130	541	15 436	1 994	13	0	88 315	2 491 824
	August	11 885	9 486	462	13 254	1 708	12	0	75 718	2 116 935
	September	11 194	8 992	443	12 503	1 616	9	0	71 567	2 002 753
	Oktober	11 451	9 119	440	12 612	1 642	9	0	72 675	2 033 969
	November	11 261	9 024	451	12 400	1 622	9	0	72 166	2 005 008
	Dezember	18 624	15 145	764	20 644	2 709	21	1	121 207	3 337 201
2003	Januar	21 204	17 690	875	23 533	3 105	25	1	138 953	3 936 086
	Februar	17 968	15 138	761	19 993	2 664	17	1	117 569	3 369 835
	Marz	16 919	14 163	706	18 795	2 493	13	0	109 876	3 151 907
	April	14 312	11 928	589	16 008	2 115	17	1	93 360	2 644 876
	Mai	12 987	10 605	514	14 432	1 894	12	0	83 161	2 351 179
	Juni	12 265	9 859	467	13 538	1 776	12	1	78 506	2 180 681
Wohngebäude mit 3 oder mehr Wohnungen										
2001	Juni	991	3 167	138	7 265	599	-	-	27 505	708 151
	Juli	1 065	3 202	132	7 571	606	15	1	28 845	726 035
	August	870	2 790	123	6 665	522	1	-	24 605	618 387
	September	852	2 514	105	6 015	477	7	0	22 957	576 220
	Oktober	929	2 979	121	7 033	549	21	1	25 519	687 566
	November	812	2 495	114	5 916	472	5	0	21 557	569 665
	Dezember	802	2 568	109	6 030	484	2	0	22 743	581 473
2002	Januar	792	2 552	92	5 970	483	102	3	22 457	587 170
	Februar	756	2 361	101	5 460	437	2	-	20 500	540 151
	Marz	734	2 126	104	4 869	405	-	-	18 618	490 365
	April	872	2 725	101	6 606	523	2	0	24 189	620 027
	Mai	833	2 472	116	5 709	467	8	0	21 576	563 062
	Juni	794	2 414	99	5 665	451	6	0	21 125	551 570
	Juli	948	2 957	128	6 705	552	32	1	25 545	700 553
	August	804	2 584	112	5 896	484	-	-	22 600	595 833
	September	804	2 445	109	5 762	466	-	-	21 562	576 696
	Oktober	761	2 380	108	5 489	448	-	-	21 244	543 132
	November	726	2 320	103	5 443	439	2	0	20 175	523 690
	Dezember	949	2 951	137	6 911	560	-	-	26 070	662 243
2003	Januar	819	2 492	112	5 568	461	-	-	21 458	575 377
	Februar	831	2 507	108	5 774	472	-	-	22 052	563 718
	Marz	866	2 510	111	5 750	473	1	-	22 071	581 141
	April	845	2 462	111	5 773	469	-	-	21 514	570 377
	Mai	819	2 477	106	5 697	469	5	0	21 615	560 464
	Juni	776	2 460	105	5 580	453	21	1	20 688	576 146
Wohngebäude mit Eigentumswohnungen										
2001	Juni	741	2 155	102	4 746	410	-	-	18 196	488 291
	Juli	765	2 066	90	4 628	388	12	1	18 188	470 449
	August	530	1 641	73	3 798	306	-	-	14 302	367 301
	September	617	1 620	72	3 672	308	3	0	14 224	373 553
	Oktober	705	2 066	92	4 633	385	1	-	17 549	480 662
	November	520	1 514	73	3 468	290	1	-	12 882	352 805
	Dezember	609	1 637	75	3 677	310	-	-	14 067	376 587
2002	Januar	569	1 617	59	3 627	306	102	3	14 017	366 824
	Februar	564	1 484	70	3 235	275	-	-	12 888	337 484
	Marz	537	1 410	72	3 115	269	-	-	12 281	326 025
	April	610	1 617	59	3 660	315	-	-	14 586	365 691
	Mai	556	1 446	77	3 231	277	8	0	12 604	336 324
	Juni	545	1 487	66	3 234	281	-	-	12 854	343 793
	Juli	587	1 689	72	3 726	323	27	1	14 442	404 044
	August	499	1 652	72	3 597	314	1	0	14 101	382 442
	September	543	1 559	70	3 533	293	-	-	13 209	361 782
	Oktober	512	1 360	61	3 096	263	1	-	12 201	308 209
	November	568	1 422	69	3 057	271	2	0	12 103	319 109
	Dezember	738	1 911	93	4 279	364	1	0	16 592	420 974
2003	Januar	623	1 614	76	3 397	299	-	-	13 682	370 530
	Februar	654	1 674	76	3 652	318	1	-	14 511	382 171
	Marz	598	1 523	71	3 416	289	-	-	13 260	354 760
	April	534	1 467	63	3 354	282	2	0	12 721	346 999
	Mai	556	1 614	74	3 525	306	3	-	13 934	364 763
	Juni	467	1 370	65	3 018	255	1	-	11 464	321 062

Bautätigkeit
2 Baugenehmigungen
2 1 Monatliche Entwicklung

Deutschland

Monat	Baumaßnahmen an bestehenden Gebäuden								
	Baumaßnahmen	Nutzfläche 1 000 m ²	Wohnungen		sonstige Wohneinheiten		Wohnräume	veranschlagte Kosten des Bauwerkes	
			insgesamt	Wohnfläche 1 000 m ²	insgesamt	Wohnfläche 1 000 m ²			
Anzahl		Anzahl		Anzahl		Anzahl	1 000 EUR		
Wohn- und Nichtwohngebäude									
2001	Juni	8 326	337	2 530	411	22	1	15 633	1 036 887
	Juli	9 153	407	3 058	476	62	4	17 915	1 277 908
	August	8 297	380	2 725	409	- 1	1	16 192	1 043 715
	September	7 349	366	2 084	357	106	5	13 571	970 971
	Oktober	7 605	329	2 158	387	49	3	14 655	1 048 636
	November	6 366	351	2 274	331	- 30	0	12 292	1 062 713
	Dezember	5 423	232	1 919	295	- 96	- 4	11 156	898 451
2002	Januar	6 162	189	1 924	302	- 134	1	11 186	1 002 479
	Februar	5 745	244	2 372	322	- 131	- 2	11 957	875 102
	Marz	6 543	235	1 982	318	87	3	12 212	823 096
	April	7 587	271	2 478	379	- 105	- 3	14 680	1 010 822
	Mai	7 927	283	2 472	396	- 52	- 5	14 574	1 092 166
	Juni	8 016	350	2 611	410	32	1	16 159	1 102 482
	Juli	8 332	377	2 485	405	229	7	16 047	1 150 002
	August	7 144	294	2 107	346	21	2	13 776	985 892
	September	6 722	228	1 868	333	- 30	3	12 732	952 612
	Oktober	6 456	285	1 914	316	- 64	- 0	11 924	913 761
	November	5 936	238	1 656	279	103	3	10 460	775 926
	Dezember	6 381	272	1 817	332	- 29	1	11 202	875 950
2003	Januar	7 008	172	2 559	394	- 35	- 1	15 429	892 094
	Februar	7 648	179	2 644	439	- 17	- 0	17 442	1 007 425
	Marz	7 713	189	2 777	441	15	0	17 533	924 144
	April	7 706	219	2 523	412	- 48	- 2	15 871	937 461
	Mai	7 719	242	2 505	409	- 143	- 4	15 531	1 130 231
	Juni	7 615	274	2 577	399	- 30	0	15 133	999 768
Wohngebäude									
2001	Juni	6 669	- 58	2 469	403	61	3	15 455	547 877
	Juli	7 268	- 71	2 975	467	62	4	17 696	621 023
	August	6 531	- 57	2 670	401	37	1	15 983	540 398
	September	5 785	- 50	2 127	352	102	5	13 651	484 184
	Oktober	5 899	- 75	2 262	390	54	3	14 860	536 231
	November	4 824	- 62	2 133	321	20	1	12 034	456 836
	Dezember	4 154	- 75	2 083	302	- 105	- 4	11 498	426 785
2002	Januar	4 689	- 44	1 960	303	- 154	- 0	11 370	432 336
	Februar	4 511	- 64	2 338	318	- 76	- 1	12 022	434 229
	Marz	5 208	- 42	2 011	316	66	2	12 161	437 008
	April	6 029	- 50	2 380	374	4	- 0	14 603	520 090
	Mai	6 346	- 56	2 379	385	- 74	- 6	14 228	559 522
	Juni	6 433	- 55	2 545	402	4	0	15 964	555 033
	Juli	6 646	- 69	2 468	402	369	10	16 193	557 262
	August	5 704	- 51	2 066	341	- 28	1	13 593	499 400
	September	5 370	- 54	1 878	333	- 61	1	12 780	491 120
	Oktober	5 059	- 64	1 915	317	- 55	-	12 038	442 815
	November	4 610	- 49	1 729	285	84	2	10 699	398 764
	Dezember	5 201	- 72	1 810	329	- 45	0	11 181	484 172
2003	Januar	5 899	- 58	2 550	393	- 23	- 1	15 463	513 164
	Februar	6 493	- 62	2 584	432	- 45	- 1	17 197	569 107
	Marz	6 473	- 64	2 733	433	15	0	17 299	553 971
	April	6 361	- 59	2 466	404	- 10	- 1	15 658	521 980
	Mai	6 391	- 61	2 528	405	- 133	- 3	15 480	545 277
	Juni	6 180	- 61	2 440	386	- 7	1	14 686	515 414
Nichtwohngebäude									
2001	Juni	1 657	396	61	8	- 39	- 1	178	489 010
	Juli	1 885	478	83	9	-	0	219	656 885
	August	1 766	437	55	8	- 38	1	209	503 317
	September	1 564	417	- 43	5	4	-	- 80	486 787
	Oktober	1 706	404	- 104	- 3	- 5	0	- 205	512 405
	November	1 542	413	141	10	- 50	- 1	258	605 877
	Dezember	1 269	306	- 164	- 6	9	0	- 342	471 666
2002	Januar	1 473	234	- 36	- 1	20	1	- 184	570 143
	Februar	1 234	309	34	4	- 55	- 1	- 65	440 873
	Marz	1 335	276	- 29	3	21	1	51	386 088
	April	1 558	321	98	5	- 109	- 3	77	490 732
	Mai	1 581	338	93	10	22	1	346	532 644
	Juni	1 583	405	66	8	28	1	195	547 449
	Juli	1 686	446	17	3	- 140	- 3	- 146	592 740
	August	1 440	344	41	5	49	1	183	486 492
	September	1 352	282	- 10	0	31	1	- 48	461 492
	Oktober	1 397	349	- 1	- 1	- 9	- 0	- 114	470 946
	November	1 326	287	- 73	- 5	19	1	- 239	377 162
	Dezember	1 180	344	7	3	16	1	21	391 778
2003	Januar	1 109	230	9	1	- 12	- 0	- 34	378 930
	Februar	1 155	242	60	7	28	1	245	438 318
	Marz	1 240	252	44	8	-	-	234	370 173
	April	1 345	278	57	8	- 38	- 1	213	415 481
	Mai	1 328	303	- 23	4	- 10	- 1	51	584 954
	Juni	1 435	335	137	13	- 23	- 0	447	484 354

Bautätigkeit
2 Baugenehmigungen
2.1 Monatliche Entwicklung
Früheres Bundesgebiet

Monat		Errichtung neuer Gebäude								
		Gebäude	Raum- inhalt	Nutzfläche	Wohnungen		sonstige Wohneinheiten		Wohn- räume	veranschlagte Kosten des Bauwerkes
					insgesamt	Wohnfläche	insgesamt	Wohnfläche		
Anzahl	1 000 m ³	1 000 m ²	Anzahl	1 000 m ²	Anzahl	1 000 m ²	Anzahl	1 000 EUR		
Wohngebäude mit 1 oder 2 Wohnungen										
2001	Juni	11 462	9 664	475	12 880	1 700	14	1	74 902	2 145 700
	Juli	12 410	10 527	531	13 995	1 852	16	0	81 857	2 344 522
	August	11 289	9 542	484	12 708	1 672	20	1	75 294	2 108 839
	September	9 713	8 198	408	10 926	1 449	6	0	64 083	1 816 188
	Oktober	10 177	8 518	412	11 434	1 513	10	0	66 745	1 901 537
	November	8 955	7 375	357	10 002	1 315	10	0	58 530	1 646 157
	Dezember	8 288	6 779	346	9 247	1 211	8	0	53 713	1 508 119
2002	Januar	9 804	8 193	404	10 985	1 444	23	1	64 189	1 833 843
	Februar	10 015	8 471	433	11 187	1 490	5	0	65 903	1 897 078
	März	10 734	9 226	476	12 113	1 612	19	1	71 677	2 065 145
	April	11 304	9 686	490	12 766	1 700	5	0	75 552	2 166 449
	Mai	10 432	8 837	447	11 741	1 555	11	0	69 106	1 976 536
	Juni	11 006	9 356	482	12 261	1 640	5	0	72 286	2 102 679
	Juli	11 236	9 515	476	12 699	1 675	9	0	74 048	2 157 071
	August	9 449	7 973	401	10 652	1 407	8	0	62 121	1 801 671
	September	9 203	7 748	395	10 354	1 370	8	0	60 402	1 739 288
	Oktober	9 522	7 925	396	10 533	1 402	9	0	61 820	1 781 713
	November	9 465	7 884	402	10 466	1 397	9	0	61 995	1 764 519
	Dezember	16 222	13 631	702	18 034	2 409	20	1	107 304	3 020 077
2003	Januar	18 410	15 965	812	20 550	2 760	20	1	123 246	3 569 261
	Februar	14 881	13 175	686	16 696	2 277	11	0	100 243	2 960 679
	März	13 515	11 991	621	15 170	2 066	12	0	90 655	2 697 329
	April	11 582	10 103	510	13 049	1 763	15	1	77 687	2 264 187
	Mai	10 115	8 719	437	11 316	1 526	8	0	66 783	1 955 644
	Juni	9 898	8 330	407	11 012	1 476	8	0	65 025	1 859 125
Wohngebäude mit 3 oder mehr Wohnungen										
2001	Juni	889	2 851	121	6 388	539	-	-	24 587	643 864
	Juli	960	2 898	115	6 706	547	15	-	26 033	665 382
	August	777	2 478	108	5 740	462	1	-	21 767	553 779
	September	754	2 229	89	5 197	424	7	0	20 543	521 764
	Oktober	846	2 686	106	6 223	495	21	1	23 005	628 037
	November	706	2 196	101	5 109	412	5	0	18 773	506 304
	Dezember	704	2 231	93	5 110	418	2	0	19 583	513 445
2002	Januar	740	2 401	86	5 534	452	102	3	20 966	553 419
	Februar	681	2 128	89	4 880	398	-	-	18 647	494 218
	März	681	1 984	98	4 474	375	-	-	17 300	461 679
	April	759	2 387	86	5 625	454	-	-	21 169	547 517
	Mai	733	2 156	99	4 896	409	1	-	18 699	496 485
	Juni	730	2 237	90	5 204	418	5	0	19 571	515 574
	Juli	881	2 790	122	6 221	517	29	1	23 947	663 088
	August	742	2 437	106	5 486	452	-	-	21 262	560 807
	September	728	2 216	99	5 158	422	-	-	19 489	531 200
	Oktober	687	2 176	98	4 946	410	-	-	19 452	502 675
	November	650	2 050	88	4 747	389	2	0	17 995	461 415
	Dezember	843	2 656	125	6 114	503	-	-	23 390	602 173
2003	Januar	765	2 304	104	5 148	423	-	-	19 966	533 204
	Februar	790	2 390	103	5 461	449	-	-	21 079	539 519
	März	799	2 317	101	5 216	438	1	-	20 364	540 130
	April	783	2 326	105	5 407	443	-	-	20 297	540 330
	Mai	732	2 214	97	4 996	417	5	0	19 196	502 050
	Juni	721	2 329	98	5 206	428	21	1	19 481	547 466
Wohngebäude mit Eigentumswohnungen										
2001	Juni	685	1 980	92	4 292	376	-	-	16 608	450 662
	Juli	708	1 911	81	4 202	357	12	1	16 785	437 576
	August	482	1 489	66	3 414	277	-	-	12 945	335 681
	September	571	1 487	64	3 280	282	3	0	13 048	348 660
	Oktober	650	1 877	82	4 128	350	1	-	15 978	442 564
	November	473	1 375	68	3 075	260	1	-	11 577	320 256
	Dezember	554	1 484	69	3 274	280	-	-	12 588	344 397
2002	Januar	551	1 551	56	3 447	293	102	3	13 407	352 337
	Februar	539	1 395	67	3 069	260	-	-	12 310	322 502
	März	506	1 326	68	2 890	251	-	-	11 492	309 498
	April	568	1 516	55	3 418	293	-	-	13 702	344 737
	Mai	511	1 317	68	2 896	251	1	-	11 273	308 051
	Juni	513	1 406	63	3 067	265	-	-	12 179	326 541
	Juli	559	1 624	70	3 542	309	27	1	13 855	391 332
	August	464	1 555	69	3 338	293	1	0	13 247	358 397
	September	512	1 456	66	3 273	273	-	-	12 361	339 513
	Oktober	473	1 251	55	2 822	244	1	-	11 335	287 643
	November	536	1 320	64	2 819	251	2	0	11 219	291 855
	Dezember	692	1 815	89	4 012	344	1	0	15 623	402 875
2003	Januar	593	1 512	70	3 150	278	-	-	12 769	348 524
	Februar	635	1 634	74	3 536	309	1	-	14 126	374 171
	März	566	1 455	67	3 216	275	-	-	12 636	340 138
	April	496	1 385	59	3 145	266	2	0	12 011	329 348
	Mai	503	1 431	68	3 058	270	3	-	12 272	323 220
	Juni	439	1 311	61	2 880	243	1	-	10 957	310 060

Bautätigkeit
2 Baugenehmigungen
2 1 Monatliche Entwicklung
Früheres Bundesgebiet

Monat		Baumaßnahmen an bestehenden Gebäuden							veranschlagte Kosten des Bauwerkes
		Baumaß- nahmen	Nutzfläche	Wohnungen		sonstige Wohneinheiten		Wohn- räume	
				insgesamt	Wohnfläche	insgesamt	Wohnfläche		
		Anzahl	1 000 m ²	Anzahl	1 000 m ²	Anzahl	1 000 m ²	Anzahl	1 000 EUR
Wohn- und Nichtwohngebäude									
2001	Juni	6 683	312	1 891	318	26	0	12 506	779 894
	Juli	7 373	405	2 295	363	84	4	14 346	965 482
	August	6 746	371	2 079	317	- 15	1	12 762	808 691
	September	5 879	340	1 533	272	11	1	10 726	707 515
	Oktober	5 888	328	1 698	269	19	2	10 621	783 017
	November	5 033	363	1 661	241	- 30	0	9 505	766 284
	Dezember	4 195	214	1 227	210	- 17	0	8 244	630 033
2002	Januar	5 025	186	1 454	234	- 62	1	8 874	759 860
	Februar	4 731	265	1 664	241	- 89	- 1	9 354	697 039
	Marz	5 504	231	1 587	261	81	2	10 272	672 806
	April	6 064	265	1 714	284	- 69	- 2	12 066	731 302
	Mai	6 496	273	1 862	306	- 4	1	12 321	819 867
	Juni	6 427	338	1 875	312	28	1	12 559	824 246
	Juli	6 887	369	2 026	320	- 111	- 2	13 065	933 853
	August	5 742	293	1 693	271	- 73	1	11 154	740 386
	September	5 497	221	1 477	264	62	2	10 529	747 734
	Oktober	5 323	283	1 516	249	- 5	0	9 604	689 616
	November	4 815	231	1 286	213	90	3	8 397	572 672
	Dezember	5 130	264	1 806	279	15	2	10 954	656 734
2003	Januar	6 043	170	2 210	332	- 37	- 1	13 482	712 170
	Februar	6 529	158	2 314	376	- 45	- 1	15 484	760 364
	Marz	6 429	217	2 317	360	- 13	- 1	14 638	745 612
	April	6 441	216	2 166	345	- 51	- 2	13 891	755 476
	Mai	6 249	218	2 089	324	- 7	- 1	13 077	727 900
	Juni	6 225	281	2 206	330	- 4	1	13 304	778 824
Wohngebäude									
2001	Juni	5 311	- 25	1 833	310	66	2	12 286	386 049
	Juli	5 800	- 30	2 224	355	86	4	14 168	450 726
	August	5 266	- 22	2 033	310	21	0	12 567	395 700
	September	4 558	- 22	1 564	268	7	1	10 783	335 906
	Oktober	4 498	- 24	1 773	270	24	2	10 732	357 218
	November	3 755	- 28	1 587	235	20	1	9 334	279 160
	Dezember	3 178	- 35	1 466	219	- 21	0	8 694	277 027
2002	Januar	3 798	- 15	1 460	234	- 41	1	9 000	323 600
	Februar	3 681	- 23	1 660	240	- 74	- 1	9 480	320 606
	Marz	4 333	- 20	1 596	257	67	2	10 190	344 188
	April	4 798	- 10	1 693	282	16	1	12 135	367 336
	Mai	5 165	- 21	1 762	297	- 7	- 0	11 949	389 089
	Juni	5 142	- 20	1 827	306	7	0	12 408	399 771
	Juli	5 458	- 30	2 033	321	29	1	13 280	417 493
	August	4 555	- 23	1 677	269	- 75	1	11 120	354 741
	September	4 397	- 28	1 484	264	15	1	10 540	363 629
	Oktober	4 158	- 33	1 491	247	4	0	9 547	329 061
	November	3 739	- 18	1 319	217	61	1	8 577	284 413
	Dezember	4 194	- 35	1 762	274	13	2	10 845	341 108
2003	Januar	5 111	- 29	2 193	331	- 25	- 1	13 460	411 035
	Februar	5 572	- 36	2 288	372	- 54	- 1	15 347	462 383
	Marz	5 404	- 21	2 288	355	- 13	- 1	14 479	440 004
	April	5 321	- 32	2 142	339	- 11	- 1	13 748	414 685
	Mai	5 158	- 28	2 061	318	3	0	12 909	403 301
	Juni	5 059	- 36	2 096	319	- 4	1	12 895	394 970
Nichtwohngebäude									
2001	Juni	1 372	338	58	8	- 40	- 1	220	393 845
	Juli	1 573	435	71	8	- 2	- 0	178	514 756
	August	1 480	393	46	7	- 36	1	195	412 991
	September	1 321	362	- 31	5	4	-	- 57	371 609
	Oktober	1 390	352	- 75	- 2	- 5	- 0	- 111	425 799
	November	1 278	391	74	7	- 50	- 1	171	487 125
	Dezember	1 017	249	- 239	- 9	4	0	- 450	353 007
2002	Januar	1 227	201	- 6	0	- 21	- 0	- 126	436 260
	Februar	1 050	288	4	1	- 15	-	- 126	376 433
	Marz	1 171	251	- 9	4	14	1	82	328 618
	April	1 266	275	21	3	- 85	- 2	- 69	363 966
	Mai	1 331	294	100	9	3	1	372	430 778
	Juni	1 285	357	48	6	21	1	151	424 475
	Juli	1 429	399	- 7	- 0	- 140	- 3	- 215	516 360
	August	1 187	315	16	3	2	0	34	385 645
	September	1 100	248	- 7	- 1	47	2	- 11	384 105
	Oktober	1 165	316	25	2	- 9	- 0	57	360 555
	November	1 076	248	- 33	- 4	29	1	- 180	288 259
	Dezember	936	299	44	5	2	0	109	315 626
2003	Januar	932	199	17	1	- 12	- 0	22	301 135
	Februar	957	194	26	4	9	0	137	297 981
	Marz	1 025	238	29	5	-	-	159	305 608
	April	1 120	248	24	6	- 40	- 1	143	340 791
	Mai	1 091	246	28	6	- 10	- 1	168	324 599
	Juni	1 166	317	110	10	-	-	409	383 854

Bautätigkeit
2 Baugenehmigungen
2.1 Monatliche Entwicklung
Neue Lander und Berlin-Ost

Monat	Errichtung neuer Gebäude									
	Gebäude	Raum- inhalt	Nutzfläche	Wohnungen		sonstige Wohneinheiten		Wohn- räume	veranschlagte Kosten des Bauwerkes	
				insgesamt	Wohnfläche	insgesamt	Wohnfläche			
Anzahl	1 000 m ³	1 000 m ²	Anzahl	1 000 m ²	Anzahl	1 000 m ²	Anzahl	1 000 EUR		
Wohngebäude mit 1 oder 2 Wohnungen										
2001	Juni	2 867	1 834	84	3 074	357	6	0	16 117	385 207
	Juli	2 838	1 800	79	3 054	351	1	-	16 257	384 925
	August	2 716	1 738	78	2 945	344	-	-	15 666	367 660
	September	2 330	1 486	65	2 518	292	2	-	13 215	316 972
	Oktober	2 715	1 693	71	2 934	335	1	-	15 135	358 173
	November	2 092	1 312	57	2 246	262	1	-	11 717	284 590
	Dezember	2 183	1 365	58	2 382	271	6	0	12 353	292 734
2002	Januar	1 912	1 183	49	2 043	234	3	0	10 763	255 265
	Februar	1 990	1 263	54	2 123	247	4	0	11 144	267 078
	Marz	2 185	1 385	56	2 348	275	-	-	12 461	294 873
	April	2 402	1 567	66	2 601	306	2	0	13 739	335 181
	Mai	2 403	1 546	64	2 579	304	2	0	13 539	331 918
	Juni	2 154	1 383	57	2 307	271	4	0	12 105	291 267
	Juli	2 535	1 615	65	2 737	319	4	-	14 267	334 753
	August	2 436	1 513	62	2 602	300	4	0	13 597	315 264
	September	1 991	1 244	48	2 149	246	1	-	11 165	263 465
	Oktober	1 929	1 194	44	2 079	240	-	-	10 855	252 256
	November	1 796	1 140	48	1 934	225	-	-	10 171	240 489
	Dezember	2 402	1 514	62	2 610	300	1	-	13 903	317 124
2003	Januar	2 794	1 725	63	2 983	345	5	0	15 707	366 825
	Februar	3 087	1 963	75	3 297	387	6	0	17 326	409 156
	Marz	3 404	2 172	85	3 625	427	1	-	19 221	454 578
	April	2 730	1 825	80	2 959	353	2	-	15 673	380 689
	Mai	2 872	1 886	78	3 116	368	4	0	16 378	395 535
	Juni	2 367	1 529	60	2 526	300	4	0	13 481	321 556
Wohngebäude mit 3 oder mehr Wohnungen										
2001	Juni	102	316	17	877	60	-	-	2 918	64 287
	Juli	105	304	17	865	60	-	-	2 812	60 653
	August	93	312	15	925	59	-	-	2 838	64 608
	September	98	285	16	818	54	-	-	2 414	54 456
	Oktober	83	293	15	810	54	-	-	2 514	59 529
	November	106	299	13	807	60	-	-	2 784	63 360
	Dezember	98	337	16	920	66	-	-	3 160	68 229
2002	Januar	52	151	5	436	30	-	-	1 491	33 751
	Februar	75	233	11	580	40	2	-	1 853	45 933
	Marz	53	142	6	395	30	-	-	1 318	28 686
	April	113	338	15	981	69	2	0	3 020	72 510
	Mai	100	316	17	813	58	7	0	2 877	66 577
	Juni	64	177	9	461	33	1	-	1 554	35 996
	Juli	67	167	7	484	35	3	0	1 598	37 465
	August	62	147	6	410	31	-	-	1 338	35 026
	September	76	229	10	604	45	-	-	2 073	45 496
	Oktober	74	204	10	543	37	-	-	1 792	40 457
	November	76	270	15	696	50	-	-	2 180	62 275
	Dezember	106	295	13	797	56	-	-	2 680	60 070
2003	Januar	54	188	9	420	38	-	-	1 492	42 173
	Februar	41	117	5	313	23	-	-	973	24 199
	Marz	67	193	10	534	35	-	-	1 707	41 011
	April	62	136	7	366	26	-	-	1 217	30 047
	Mai	87	263	9	701	52	-	-	2 419	58 414
	Juni	55	131	7	374	25	-	-	1 207	28 680
Wohngebäude mit Eigentumswohnungen										
2001	Juni	56	175	9	454	34	-	-	1 588	37 629
	Juli	57	155	9	426	31	-	-	1 403	32 873
	August	48	152	7	384	29	-	-	1 357	31 620
	September	46	133	9	392	26	-	-	1 176	24 893
	Oktober	55	189	10	505	35	-	-	1 571	38 098
	November	47	139	5	393	30	-	-	1 305	32 548
	Dezember	55	153	6	403	30	-	-	1 479	32 190
2002	Januar	18	66	2	180	13	-	-	610	14 487
	Februar	25	89	3	166	15	-	-	578	14 982
	Marz	31	84	4	225	18	-	-	789	16 527
	April	42	101	4	242	22	-	-	884	20 954
	Mai	45	129	9	335	25	7	0	1 331	28 273
	Juni	32	81	3	167	16	-	-	675	17 252
	Juli	28	65	3	184	14	-	-	587	12 712
	August	35	97	2	259	21	-	-	854	24 045
	September	31	103	5	260	20	-	-	848	22 269
	Oktober	39	109	6	274	19	-	-	866	20 566
	November	32	102	5	238	21	-	-	884	27 254
	Dezember	46	96	4	267	20	-	-	969	18 099
2003	Januar	30	102	6	247	21	-	-	913	22 006
	Februar	19	40	2	116	9	-	-	385	8 000
	Marz	32	68	4	200	14	-	-	624	14 622
	April	38	82	4	209	16	-	-	710	17 651
	Mai	53	183	6	467	36	-	-	1 662	41 543
	Juni	28	59	3	138	12	-	-	507	11 002

Bautätigkeit
2 Baugenehmigungen
2 1 Monatliche Entwicklung
Neue Länder und Berlin-Ost

Monat	Baumaßnahmen an bestehenden Gebäuden							veranschlagte Kosten des Bauwerkes	
	Baumaß- nahmen	Nutzfläche	Wohnungen		sonstige Wohneinheiten		Wohn- räume		
			insgesamt	Wohnfläche	insgesamt	Wohnfläche			
	Anzahl	1 000 m ²	Anzahl	1 000 m ²	Anzahl	1 000 m ²	Anzahl		1 000 EUR
Wohn- und Nichtwohngebäude									
2001	Juni	1 643	25	639	93	- 4	1	3 127	256 992
	Juli	1 780	2	763	113	- 22	- 0	3 569	312 426
	August	1 551	10	646	91	14	0	3 430	235 024
	September	1 470	26	551	85	95	4	2 845	263 456
	Oktober	1 717	2	460	118	30	1	4 034	265 619
	November	1 333	- 12	613	89	-	-	2 787	296 429
	Dezember	1 228	18	692	86	- 79	- 4	2 912	268 418
2002	Januar	1 137	3	470	68	- 72	- 0	2 312	242 619
	Februar	1 014	- 21	708	82	- 42	- 1	2 603	178 063
	Marz	1 039	4	395	57	6	1	1 940	150 290
	April	1 523	6	764	95	- 36	- 2	2 614	279 520
	Mai	1 431	9	610	90	- 48	- 5	2 253	272 299
	Juni	1 589	12	736	98	4	- 0	3 600	278 236
	Juli	1 445	8	459	84	340	10	2 982	216 149
	August	1 402	1	414	75	94	1	2 622	245 506
	September	1 225	7	391	69	- 92	0	2 203	204 878
	Oktober	1 133	3	398	67	- 59	- 0	2 320	224 145
	November	1 121	7	370	67	13	1	2 063	203 254
	Dezember	1 251	8	11	53	- 44	- 2	248	219 216
2003	Januar	965	2	349	62	2	0	1 947	179 924
	Februar	1 119	22	330	62	28	1	1 958	247 061
	Marz	1 284	- 28	460	81	28	1	2 895	178 532
	April	1 265	2	357	67	3	0	1 980	181 985
	Mai	1 470	24	416	85	- 136	- 3	2 454	402 331
	Juni	1 390	- 7	371	69	- 26	- 0	1 829	220 944
Wohngebäude									
2001	Juni	1 358	- 33	636	93	- 5	1	3 169	161 827
	Juli	1 468	- 41	751	112	- 24	- 0	3 528	170 297
	August	1 265	- 34	637	91	16	1	3 416	144 698
	September	1 227	- 28	563	85	95	4	2 868	148 278
	Oktober	1 401	- 51	489	119	30	1	4 128	179 012
	November	1 069	- 34	546	86	-	-	2 700	177 676
	Dezember	976	- 40	617	83	- 84	- 4	2 804	149 758
2002	Januar	891	- 29	500	69	- 113	- 1	2 370	108 736
	Februar	830	- 41	678	79	- 2	- 0	2 542	113 623
	Marz	875	- 21	415	58	- 1	1	1 971	92 820
	April	1 231	- 40	687	92	- 12	- 1	2 468	152 754
	Mai	1 181	- 35	617	89	- 67	- 6	2 279	170 433
	Juni	1 291	- 36	718	96	- 3	- 0	3 556	155 262
	Juli	1 188	- 39	435	82	340	10	2 913	139 769
	August	1 149	- 28	389	72	47	1	2 473	144 659
	September	973	- 26	394	68	- 76	1	2 240	127 491
	Oktober	901	- 30	424	70	- 59	- 0	2 491	113 754
	November	871	- 31	410	67	23	1	2 122	114 351
	Dezember	1 007	- 37	48	55	- 58	- 2	336	143 064
2003	Januar	788	- 29	357	62	2	0	2 003	102 129
	Februar	921	- 26	296	60	9	0	1 850	106 724
	Marz	1 069	- 42	445	78	28	1	2 820	113 967
	April	1 040	- 28	324	65	1	0	1 910	107 295
	Mai	1 233	- 33	467	87	- 136	- 3	2 571	141 976
	Juni	1 121	- 25	344	67	- 3	-	1 791	120 444
Nichtwohngebäude									
2001	Juni	285	58	3	-	1	-	- 42	95 165
	Juli	312	43	12	1	2	0	41	142 129
	August	286	44	9	1	- 2	- 0	14	90 326
	September	243	54	- 12	-	-	-	- 23	115 178
	Oktober	316	53	- 29	- 1	-	0	- 94	86 607
	November	264	22	67	3	-	-	87	118 753
	Dezember	252	58	75	3	5	0	108	118 660
2002	Januar	246	32	- 30	- 1	41	1	- 58	133 883
	Februar	184	21	30	3	- 40	- 1	61	64 440
	Marz	164	25	- 20	- 1	7	0	- 31	57 470
	April	292	46	77	3	- 24	- 1	146	126 766
	Mai	250	44	- 7	1	19	1	- 26	101 866
	Juni	298	48	18	2	7	0	44	122 974
	Juli	257	47	24	3	-	-	69	76 380
	August	253	29	25	3	47	1	149	100 847
	September	252	33	- 3	1	- 16	- 0	- 37	77 387
	Oktober	232	33	- 26	- 3	-	-	- 171	110 391
	November	250	38	- 40	- 1	- 10	-	- 59	88 903
	Dezember	244	45	- 37	- 2	14	0	- 88	76 152
2003	Januar	177	31	- 8	0	-	-	- 56	77 795
	Februar	198	48	34	3	19	0	108	140 337
	Marz	215	14	15	2	-	-	75	64 565
	April	225	30	33	2	2	0	70	74 690
	Mai	237	57	- 51	- 2	-	-	- 117	260 355
	Juni	269	18	27	2	- 23	- 0	38	100 500

Bautätigkeit
2 Baugenehmigungen
2.2 Hochbau insgesamt
2 2.1 Nach Gebäudearten und Bauherrengruppen
Januar bis Juni 2003

D e u t s c h l a n d

Gebäudeart ----- Bauherr	Insgesamt (einschl. Baumaßnahmen an bestehenden Gebäuden)							
	Gebäude/ Baumaß- nahmen	Nutzfläche	Wohnungen		sonstige Wohneinheiten		Wohn- räume	veranschlagte Kosten des Bauwerkes
			insgesamt	Wohn- fläche	insgesamt	Wohn- fläche		
	Anzahl	1 000 m ²	Anzahl	1 000 m ²	Anzahl	1 000 m ²	Anzahl	1 000 EUR
Wohn- und Nichtwohngebäude	159 683	19 816	158 716	19 549	2 235	60	859 333	37 556 749
Dagegen:								
Januar bis Juni 2002	138 648	19 929	136 466	16 222	2 503	82	715 422	34 598 755
Januar bis Juni 2001	146 847	23 280	150 169	17 375	1 265	53	771 550	37 357 408
Januar bis Juni 2000	171 985	23 505	183 354	20 945	1 695	77	935 547	41 528 757
Wohngebäude zusammen	138 470	4 231	156 281	19 317	1 843	50	849 922	24 400 959
Davon:								
Wohngebäude mit 1 Wohnung
Wohngebäude mit 2 Wohnungen
Wohngebäude mit 3 oder mehr Wohnungen
Wohnheime	100	30	526	21	2 086	55	3 380	128 545
Darunter:								
Wohngebäude mit Eigentumswohnungen	5 199	350	22 294	1 976	- 19	- 1	88 213	2 458 688
Von den Bauherren waren:								
Öffentliche Bauherren	435	17	831	71	146	5	3 536	103 612
Unternehmen	20 746	832	39 455	4 042	206	7	180 702	5 133 552
Davon:								
Wohnungsunternehmen	16 710	717	32 587	3 336	32	0	149 502	4 208 548
Immobilienfonds	294	4	779	72	- 1	- 0	3 164	90 383
Sonstige Unternehmen	3 742	111	6 089	634	175	7	28 036	834 621
Private Haushalte	117 032	3 363	114 887	15 135	360	8	661 434	19 001 804
Organisationen ohne Erwerbszweck	257	19	1 108	69	1 131	30	4 250	161 991
Nichtwohngebäude zusammen	21 213	15 586	2 435	232	392	10	9 411	13 155 790
Davon:								
Anstaltsgebäude	537	736	151	7	432	11	776	1 350 062
Büro- und Verwaltungsgebäude	2 123	1 975	611	49	- 54	- 1	1 700	2 545 722
Landwirtschaftliche Betriebsgebäude	5 179	2 425	316	39	3	-	1 555	780 531
Nichtlandwirtschaftliche Betriebsgebäude	10 635	9 120	1 297	133	- 3	- 1	5 289	6 429 055
Darunter:								
Fabrik- und Werkstattgebäude	2 767	2 549	315	40	7	0	1 543	1 934 237
Handels- und Lagergebäude	4 936	4 969	868	85	- 27	- 1	3 361	3 279 143
Hotels und Gaststätten	921	312	37	2	15	0	124	438 305
Sonstige Nichtwohngebäude	2 739	1 329	60	2	14	0	91	2 050 420
Darunter:								
Ausgewählte Infrastrukturgebäude	3 540	2 286	201	9	446	11	836	3 643 197
Von den Bauherren waren:								
Öffentliche Bauherren	2 030	1 272	- 38	- 5	- 32	- 1	- 273	2 185 387
Unternehmen	14 649	13 056	1 682	156	151	4	6 213	9 534 054
Davon:								
Land- und Forstwirtschaft, Fischerei	4 982	2 474	180	23	-	-	899	822 496
Produzierendes Gewerbe	3 449	3 543	238	30	15	0	1 126	2 388 239
Handel, Kreditinstitute und Versiche- rungsgewerbe, Dienstleistungen so- wie Verkehr und Nachrichtenüber- mittlung	6 218	7 039	1 264	104	136	4	4 188	6 323 319
Darunter:								
Immobilienfonds	179	683	49	3	30	1	177	798 839
Private Haushalte	3 246	705	619	74	114	2	2 994	595 445
Organisationen ohne Erwerbszweck	1 288	554	172	7	159	4	477	840 904

Bautätigkeit
2 Baugenehmigungen
2.2 Hochbau insgesamt
2 2 1 Nach Gebäudearten und Bauherrngruppen
Januar bis Juni 2003
Deutschland

Gebäudeart ----- Bauherr	Errichtung neuer Gebäude								
	Gebäude	Raum- inhalt	Nutz- fläche	Wohnungen		sonstige Wohneinheiten		Wohn- räume	veranschlagte Kosten des Bauwerkes
				ins- gesamt	Wohn- fläche	ins- gesamt	Wohn- fläche		
	Anzahl	1 000 m ³	1 000 m ²	Anzahl	1 000 m ²	Anzahl	1 000 m ²	Anzahl	1 000 EUR
Wohn- und Nichtwohngebäude	114 274	184 162	18 542	143 131	17 058	2 493	66	762 394	31 665 626
Dagegen:									
Januar bis Juni 2002	96 668	170 247	18 357	122 627	14 095	2 806	87	634 654	28 692 608
Januar bis Juni 2001	102 349	191 674	21 064	135 451	15 140	1 159	40	683 891	30 760 387
Januar bis Juni 2000	122 324	205 205	21 625	164 133	18 209	1 965	71	829 578	34 775 752
Wohngebäude zusammen	100 673	94 727	4 595	140 980	16 865	2 046	55	754 139	21 182 046
Davon:									
Wohngebäude mit 1 Wohnung	85 011	66 976	3 301	85 011	11 805	69	2	520 679	14 865 604
Wohngebäude mit 2 Wohnungen	10 644	12 407	612	21 288	2 242	27	1	100 746	2 768 960
Wohngebäude mit 3 oder mehr Wohnungen	4 956	14 908	653	34 142	2 796	27	1	129 398	3 427 223
Wohnheime	62	437	29	539	22	1 923	51	3 316	120 259
Darunter:									
Wohngebäude mit Eigentumswohnungen	3 432	9 262	425	20 362	1 749	7	0	79 572	2 140 285
Von den Bauherren waren:									
Öffentliche Bauherren	327	379	18	771	66	146	5	3 269	82 254
Unternehmen	18 023	20 505	919	38 477	3 808	307	9	174 781	4 610 586
Davon:									
Wohnungsunternehmen	15 063	17 077	763	32 620	3 212	106	2	147 795	3 848 390
Immobilienfonds	230	308	11	696	59	-	-	2 871	68 403
Sonstige Unternehmen	2 730	3 127	145	5 161	536	201	7	24 115	693 793
Private Haushalte	82 191	73 343	3 632	100 939	12 939	361	8	572 306	16 358 077
Organisationen ohne Erwerbszweck	132	503	27	793	52	1 232	32	3 783	131 129
Nichtwohngebäude zusammen	13 601	89 435	13 946	2 151	192	447	11	8 255	10 483 580
Davon:									
Anstaltsgebäude	261	3 221	618	276	16	439	11	1 131	986 900
Buro- und Verwaltungsgebäude	1 042	9 654	1 806	612	51	-	-	2 037	2 101 074
Landwirtschaftliche Betriebsgebäude	4 125	13 436	2 251	85	11	3	-	439	668 831
Nichtlandwirtschaftliche Betriebsgebäude	6 843	56 231	8 166	998	99	5	0	4 022	5 265 522
Darunter:									
Fabrik- und Werkstattgebäude	1 699	16 970	2 216	215	26	-	-	1 039	1 632 622
Handels- und Lagergebäude	3 299	32 686	4 454	678	62	3	0	2 563	2 627 315
Hotels und Gaststätten	281	1 173	239	58	5	-	-	218	295 714
Sonstige Nichtwohngebäude	1 330	6 894	1 106	180	15	-	-	626	1 461 253
Darunter:									
Ausgewählte Infrastrukturegebäude	1 752	11 527	1 900	457	31	439	11	1 755	2 630 880
Von den Bauherren waren:									
Öffentliche Bauherren	1 025	6 494	1 043	38	3	-	-	150	1 480 637
Unternehmen	10 057	77 132	11 822	1 633	144	193	5	6 014	8 019 047
Davon:									
Land- und Forstwirtschaft, Fischerei	4 088	13 761	2 310	89	11	-	-	439	725 166
Produzierendes Gewerbe	2 238	24 127	3 097	184	23	-	-	891	2 036 031
Handel, Kreditinstitute und Versicherungs- gewerbe, Dienstleistungen so- wie Verkehr und Nachrichtenüber- mittlung	3 731	39 245	6 416	1 360	111	193	5	4 684	5 257 850
Darunter:									
Immobilienfonds	123	3 670	643	86	6	30	1	235	570 408
Private Haushalte	1 894	3 365	621	321	35	112	2	1 543	426 160
Organisationen ohne Erwerbszweck	625	2 436	460	159	9	142	4	548	557 736

Bautätigkeit
2 Baugenehmigungen
2.2 Hochbau insgesamt
2.2.1 Nach Gebäudearten und Bauherrnregruppen
Januar bis Juni 2003

Früheres Bundesgebiet

Gebäudeart ----- Bauherr	Insgesamt (einschl. Baumaßnahmen an bestehenden Gebäuden)							
	Gebäude/ Baumaß- nahmen	Nutzfläche	Wohnungen		sonstige Wohneinheiten		Wohn- räume	veranschlagte Kosten des Bauwerkes
			insgesamt	Wohn- fläche	insgesamt	Wohn- fläche		
	Anzahl	1 000 m ²	Anzahl	1 000 m ²	Anzahl	1 000 m ²	Anzahl	1 000 EUR
Wohn- und Nichtwohngebäude	132 686	17 131	134 906	16 725	1 786	45	738 046	31 763 014
Dagegen:								
Januar bis Juni 2002	115 437	17 630	114 611	13 809	1 942	66	612 205	29 417 315
Januar bis Juni 2001	121 175	20 480	125 471	14 685	763	36	651 739	31 867 165
Januar bis Juni 2000	139 662	20 236	148 670	17 305	1 168	49	773 452	33 870 379
Wohngebäude zusammen	114 665	3 919	132 822	16 519	1 538	39	729 707	21 133 157
Davon:								
Wohngebäude mit 1 Wohnung
Wohngebäude mit 2 Wohnungen
Wohngebäude mit 3 oder mehr Wohnungen
Wohnheime	79	23	526	20	1 674	41	2 892	104 621
Darunter:								
Wohngebäude mit Eigentumswohnungen	4 646	351	20 562	1 813	2	- 0	81 679	2 235 338
Von den Bauherren waren:								
Öffentliche Bauherren	320	13	664	58	82	3	2 831	79 599
Unternehmen	18 010	800	36 319	3 670	121	5	166 972	4 565 580
Davon:								
Wohnungsunternehmen	14 729	687	30 792	3 091	24	0	140 993	3 801 003
Immobilienfonds	178	8	513	49	- 1	- 0	2 215	59 459
Sonstige Unternehmen	3 103	105	5 014	529	98	5	23 764	705 118
Private Haushalte	96 158	3 087	95 163	12 745	361	8	556 815	16 373 636
Organisationen ohne Erwerbszweck	177	19	676	47	974	23	3 089	114 342
Nichtwohngebäude zusammen	18 021	13 211	2 084	206	248	6	8 339	10 629 857
Davon:								
Anstaltsgebäude	418	562	139	7	289	7	607	1 055 932
Büro- und Verwaltungsgebäude	1 750	1 691	433	40	- 31	- 1	1 448	2 086 524
Landwirtschaftliche Betriebsgebäude	4 906	2 303	274	35	-	-	1 372	741 924
Nichtlandwirtschaftliche Betriebsgebäude	8 912	7 566	1 160	120	- 18	- 1	4 730	5 153 894
Darunter:								
Fabrik- und Werkstattgebäude	2 276	1 775	274	35	7	0	1 357	1 364 497
Handels- und Lagergebäude	4 241	4 401	782	77	- 27	- 1	3 016	2 734 434
Hotels und Gaststätten	748	265	34	2	-	-	116	368 755
Sonstige Nichtwohngebäude	2 035	1 090	78	4	8	0	182	1 591 583
Darunter:								
Ausgewählte Infrastrukturgebäude	2 704	1 838	216	12	297	7	792	2 830 184
Von den Bauherren waren:								
Öffentliche Bauherren	1 517	990	- 38	- 4	- 33	- 1	- 214	1 583 638
Unternehmen	12 890	11 137	1 497	145	51	2	5 794	7 829 981
Davon:								
Land- und Forstwirtschaft, Fischerei	4 756	2 373	179	23	-	-	895	791 507
Produzierendes Gewerbe	2 909	2 589	222	28	-	-	1 041	1 707 931
Handel, Kreditinstitute und Versiche- rungsgewerbe, Dienstleistungen so- wie Verkehr und Nachrichtenüber- mittlung	5 225	6 176	1 096	95	51	2	3 858	5 330 543
Darunter:								
Immobilienfonds	101	392	57	2	30	1	173	378 722
Private Haushalte	2 537	628	498	59	109	2	2 416	515 796
Organisationen ohne Erwerbszweck	1 077	457	127	6	121	3	343	700 442

Bautätigkeit
2 Baugenehmigungen
2.2 Hochbau insgesamt
2.2.1 Nach Gebäudearten und Bauherrnregruppen
Januar bis Juni 2003

Früheres Bundesgebiet

Gebäudeart ----- Bauherr	Errichtung neuer Gebäude								
	Gebäude	Raum- inhalt	Nutz- fläche	Wohnungen		sonstige Wohneinheiten		Wohn- räume	veranschlagte Kosten des Bauwerkes
				ins- gesamt	Wohn- fläche	ins- gesamt	Wohn- fläche		
	Anzahl	1 000 m ³	1 000 m ²	Anzahl	1 000 m ²	Anzahl	1 000 m ²	Anzahl	1 000 EUR
Wohn- und Nichtwohngebäude	94 770	156 694	15 870	121 604	14 659	1 943	49	654 170	27 282 668
Dagegen:									
Januar bis Juni 2002	81 190	148 468	16 073	104 455	12 171	2 057	63	546 759	24 912 195
Januar bis Juni 2001	84 831	165 911	18 350	114 349	12 943	838	29	582 473	26 693 763
Januar bis Juni 2000	99 589	173 141	18 368	135 063	15 250	1 421	48	690 631	29 044 530
Wohngebäude zusammen	83 040	82 509	4 101	119 754	14 485	1 642	42	646 869	18 606 779
Davon:									
Wohngebäude mit 1 Wohnung	69 009	57 016	2 909	69 009	9 848	47	2	433 164	12 771 349
Wohngebäude mit 2 Wohnungen	9 392	11 267	562	18 784	2 019	27	1	90 475	2 534 876
Wohngebäude mit 3 oder mehr Wohnungen	4 590	13 880	606	31 434	2 597	27	1	120 383	3 202 699
Wohnheime	49	348	23	527	21	1 541	39	2 847	97 855
Darunter:									
Wohngebäude mit Eigentumswohnungen	3 232	8 728	399	18 985	1 642	7	0	74 771	2 025 461
Von den Bauherren waren:									
Öffentliche Bauherren	235	306	14	625	53	82	3	2 602	66 112
Unternehmen	16 288	18 935	845	35 129	3 499	253	8	160 772	4 287 774
Davon:									
Wohnungsunternehmen	13 875	16 005	713	30 341	3 000	106	2	138 120	3 629 100
Immobilienfonds	155	236	8	484	45	-	-	2 099	52 370
Sonstige Unternehmen	2 258	2 694	125	4 304	453	147	6	20 553	606 304
Private Haushalte	66 422	62 883	3 221	83 403	10 892	339	8	480 632	14 151 249
Organisationen ohne Erwerbszweck	95	387	21	597	41	968	22	2 863	101 644
Nichtwohngebäude zusammen	11 730	74 185	11 770	1 850	174	301	8	7 301	8 675 889
Davon:									
Anstaltsgebäude	200	2 503	476	230	13	296	8	848	808 147
Büro- und Verwaltungsgebäude	893	8 149	1 528	467	45	-	-	1 758	1 761 053
Landwirtschaftliche Betriebsgebäude	3 934	12 787	2 135	83	11	-	-	425	638 341
Nichtlandwirtschaftliche Betriebsgebäude	5 734	45 175	6 737	924	92	5	0	3 762	4 329 034
Darunter:									
Fabrik- und Werkstattgebäude	1 383	10 460	1 494	196	24	-	-	963	1 105 701
Handels- und Lagergebäude	2 821	28 940	3 934	634	59	3	0	2 423	2 321 661
Hotels und Gaststätten	229	1 026	204	51	4	-	-	189	262 335
Sonstige Nichtwohngebäude	969	5 572	895	146	13	-	-	508	1 139 314
Darunter:									
Ausgewählte Infrastrukturgebäude	1 332	9 118	1 516	377	26	296	8	1 354	2 076 358
Von den Bauherren waren:									
Öffentliche Bauherren	775	5 014	811	25	2	-	-	105	1 105 808
Unternehmen	8 937	64 182	10 038	1 425	133	84	3	5 426	6 722 374
Davon:									
Land- und Forstwirtschaft, Fischerei	3 909	13 130	2 199	85	11	-	-	426	699 811
Produzierendes Gewerbe	1 856	16 000	2 199	174	21	-	-	844	1 401 862
Handel, Kreditinstitute und Versiche- rungsgewerbe, Dienstleistungen so- wie Verkehr und Nachrichtenerüber- mittlung	3 172	35 048	5 640	1 166	101	84	3	4 156	4 620 701
Darunter:									
Immobilienfonds	65	2 524	380	83	6	30	1	224	357 284
Private Haushalte	1 494	2 976	546	277	31	109	2	1 366	377 781
Organisationen ohne Erwerbszweck	524	2 011	375	123	7	108	3	404	469 926

Bautätigkeit
2 Baugenehmigungen
2.2 Hochbau insgesamt
2.2.1 Nach Gebäudearten und Bauherrnregruppen
Januar bis Juni 2003

Neue Länder und Berlin-Ost

Gebäudeart ----- Bauherr	Insgesamt (einschl. Baumaßnahmen an bestehenden Gebäuden)							
	Gebäude/ Baumaß- nahmen	Nutzfläche	Wohnungen		sonstige Wohneinheiten		Wohn- räume	veranschlagte Kosten des Bauwerkes
			insgesamt	Wohn- fläche	insgesamt	Wohn- fläche		
	Anzahl	1 000 m ²	Anzahl	1 000 m ²	Anzahl	1 000 m ²	Anzahl	1 000 EUR
Wohn- und Nichtwohngebäude	26 997	2 686	23 810	2 824	449	15	121 287	5 793 735
Dagegen:								
Januar bis Juni 2002	23 211	2 298	21 855	2 413	561	16	103 217	5 181 440
Januar bis Juni 2001	25 672	2 800	24 698	2 689	502	17	119 811	5 490 243
Januar bis Juni 2000	32 323	3 269	34 684	3 640	527	29	162 095	7 658 378
Wohngebäude zusammen	23 805	311	23 459	2 798	305	11	120 215	3 267 802
Davon:								
Wohngebäude mit 1 Wohnung
Wohngebäude mit 2 Wohnungen
Wohngebäude mit 3 oder mehr Wohnungen
Wohnheime	21	7	-	0	412	13	488	23 924
Darunter:								
Wohngebäude mit Eigentumswohnungen	553	- 1	1 732	163	- 21	- 1	6 534	223 350
Von den Bauherren waren:								
Öffentliche Bauherren	115	3	167	14	64	2	705	24 013
Unternehmen	2 736	32	3 136	373	85	2	13 730	567 972
Davon:								
Wohnungsunternehmen	1 981	30	1 795	245	8	0	8 509	407 545
Immobilienfonds	116	- 4	266	23	-	-	949	30 924
Sonstige Unternehmen	639	5	1 075	105	77	2	4 272	129 503
Private Haushalte	20 874	276	19 724	2 390	- 1	0	104 619	2 628 168
Organisationen ohne Erwerbszweck	80	0	432	22	157	7	1 161	47 649
Nichtwohngebäude zusammen	3 192	2 375	351	26	144	4	1 072	2 525 933
Davon:								
Anstaltsgebäude	119	174	12	0	143	4	169	294 130
Büro- und Verwaltungsgebäude	373	284	178	10	23	- 0	252	459 198
Landwirtschaftliche Betriebsgebäude	273	123	42	5	3	-	183	38 607
Nichtlandwirtschaftliche Betriebsgebäude	1 723	1 555	137	14	15	0	559	1 275 161
Darunter:								
Fabrik- und Werkstattgebäude	491	774	41	5	-	-	186	569 740
Handels- und Lagergebäude	695	568	86	8	-	-	345	544 709
Hotels und Gaststätten	173	47	3	-	15	0	8	69 550
Sonstige Nichtwohngebäude	704	240	- 18	- 2	6	0	- 91	458 837
Darunter:								
Ausgewählte Infrastrukturgebäude	836	448	- 15	- 2	149	4	44	813 013
Von den Bauherren waren:								
Öffentliche Bauherren	513	282	-	- 1	1	0	- 59	601 749
Unternehmen	1 759	1 919	185	11	100	2	419	1 704 073
Davon:								
Land- und Forstwirtschaft, Fischerei	226	101	1	0	-	-	4	30 989
Produzierendes Gewerbe	540	955	16	3	15	0	85	680 308
Handel, Kreditinstitute und Versiche- rungsgewerbe, Dienstleistungen so- wie Verkehr und Nachrichtenüber- mittlung	993	863	168	9	85	2	330	992 776
Darunter:								
Immobilienfonds	78	291	- 8	0	-	-	4	420 117
Private Haushalte	709	76	121	14	5	0	578	79 649
Organisationen ohne Erwerbszweck	211	97	45	1	38	1	134	140 462

Bautätigkeit
2 Baugenehmigungen
2.2 Hochbau insgesamt
2.2.1 Nach Gebäudearten und Bauherrnrengruppen
Januar bis Juni 2003

Neue Länder und Berlin-Ost

Gebäudeart ----- Bauherr	Errichtung neuer Gebäude								
	Gebäude	Raum- inhalt	Nutz- fläche	Wohnungen		sonstige Wohneinheiten		Wohn- räume	veranschlagte Kosten des Bauwerkes
				ins- gesamt	Wohn- fläche	ins- gesamt	Wohn- fläche		
	Anzahl	1 000 m ³	1 000 m ²	Anzahl	1 000 m ²	Anzahl	1 000 m ²	Anzahl	1 000 EUR
Wohn- und Nichtwohngebäude	19 504	27 468	2 671	21 527	2 399	550	17	108 224	4 382 958
Dagegen:									
Januar bis Juni 2002	15 478	21 779	2 284	18 172	1 924	749	24	87 895	3 780 413
Januar bis Juni 2001	17 518	25 763	2 714	21 102	2 196	321	10	101 418	4 066 624
Januar bis Juni 2000	22 735	32 064	3 257	29 070	2 959	544	22	138 947	5 731 222
Wohngebäude zusammen	17 633	12 218	495	21 226	2 380	404	13	107 270	2 575 267
Davon:									
Wohngebäude mit 1 Wohnung	16 002	9 960	391	16 002	1 957	22	1	87 515	2 094 255
Wohngebäude mit 2 Wohnungen	1 252	1 140	50	2 504	223	-	-	10 271	234 084
Wohngebäude mit 3 oder mehr Wohnungen	366	1 028	47	2 708	199	-	-	9 015	224 524
Wohnheime	13	89	7	12	1	382	13	469	22 404
Darunter:									
Wohngebäude mit Eigentumswohnungen	200	534	26	1 377	107	-	-	4 801	114 824
Von den Bauherren waren:									
Öffentliche Bauherren	92	73	4	146	12	64	2	667	16 142
Unternehmen	1 735	1 570	74	3 348	308	54	1	14 009	322 812
Davon:									
Wohnungsunternehmen	1 188	1 072	51	2 279	212	-	-	9 675	219 290
Immobilienfonds	75	72	4	212	14	-	-	772	16 033
Sonstige Unternehmen	472	433	19	857	83	54	1	3 562	87 489
Private Haushalte	15 769	10 460	411	17 536	2 047	22	1	91 674	2 206 828
Organisationen ohne Erwerbszweck	37	116	6	196	11	264	10	920	29 485
Nichtwohngebäude zusammen	1 871	15 250	2 177	301	19	146	4	954	1 807 691
Davon:									
Anstaltsgebäude	61	718	143	46	2	143	4	283	178 753
Büro- und Verwaltungsgebäude	149	1 505	279	145	7	-	-	279	340 021
Landwirtschaftliche Betriebsgebäude	191	649	116	2	0	3	-	14	30 490
Nichtlandwirtschaftliche Betriebsgebäude	1 109	11 056	1 429	74	7	-	-	260	936 488
Darunter:									
Fabrik- und Werkstattgebäude	316	6 510	722	19	2	-	-	76	526 921
Handels- und Lagergebäude	478	3 746	520	44	4	-	-	140	305 654
Hotels und Gaststätten	52	147	35	7	1	-	-	29	33 379
Sonstige Nichtwohngebäude	361	1 322	211	34	3	-	-	118	321 939
Darunter:									
Ausgewählte Infrastrukturgebäude	420	2 409	384	80	5	143	4	401	554 522
Von den Bauherren waren:									
Öffentliche Bauherren	250	1 480	233	13	1	-	-	45	374 829
Unternehmen	1 120	12 950	1 784	208	12	109	2	588	1 296 673
Davon:									
Land- und Forstwirtschaft, Fischerei	179	631	111	4	0	-	-	13	25 355
Produzierendes Gewerbe	382	8 127	897	10	2	-	-	47	634 169
Handel, Kreditinstitute und Versiche- rungsgewerbe, Dienstleistungen so- wie Verkehr und Nachrichtenüber- mittlung	559	4 197	776	194	10	109	2	528	637 149
Darunter:									
Immobilienfonds	58	1 146	264	3	0	-	-	11	213 124
Private Haushalte	400	389	75	44	4	3	-	177	48 379
Organisationen ohne Erwerbszweck	101	425	85	36	2	34	1	144	87 810

Bautätigkeit
2 Baugenehmigungen
2.2 Hochbau insgesamt
2.2.2 Nach Gebäudearten und Landern
Januar bis Juni 2003

Gebäudeart ----- Bauherr	Insgesamt (einschl. Baumaßnahmen an bestehenden Gebäuden)							
	Gebäude/ Baumaß- nahmen	Nutzfläche	Wohnungen		sonstige Wohneinheiten		Wohn- räume	veranschlagte Kosten des Bauwerkes
			insgesamt	Wohn- fläche	insgesamt	Wohn- fläche		
Anzahl	1 000 m ²	Anzahl	1 000 m ²	Anzahl	1 000 m ²	Anzahl	1 000 EUR	
Baden-Württemberg								
Wohn- und Nichtwohngebäude	20 961	3 105	20 624	2 598	301	8	110 137	5 524 240
Wohngebäude zusammen	17 566	915	20 213	2 547	264	7	108 287	3 436 629
Dav.: Wohngebäude mit 1 Wohnung
Wohngebäude mit 2 Wohnungen
Wohngebäude mit 3 oder mehr Wohnungen
Wohnheime	14	4	114	4	209	5	386	16 535
Dar.: Gebäude mit Eigentumswohnungen	1 247	119	4 827	438	17	0	19 873	531 376
Nichtwohngebäude zusammen	3 395	2 190	411	51	37	1	1 850	2 087 611
Dav.: Anstaltsgebäude	81	101	- 38	- 1	44	1	- 28	196 409
Büro- und Verwaltungsgebäude	305	217	45	5	- 31	- 1	174	323 721
Landwirtschaftliche Betriebsgebäude	833	299	101	14	.	.	528	106 378
Nichtlandwirtschaftliche Betriebsgebäude	1 749	1 368	288	33	9	0	1 206	1 075 308
Sonstige Nichtwohngebäude	427	206	15	- 1	15	0	- 30	385 795
Dar.: Ausgewählte Infrastrukturgebäude	564	331	- 23	- 1	59	2	- 60	611 955
Bayern								
Wohn- und Nichtwohngebäude	34 354	4 605	35 073	4 313	1 073	25	198 393	9 268 834
Wohngebäude zusammen	29 284	1 027	34 543	4 267	1 059	25	196 447	6 298 658
Dav.: Wohngebäude mit 1 Wohnung
Wohngebäude mit 2 Wohnungen
Wohngebäude mit 3 oder mehr Wohnungen
Wohnheime	29	12	246	11	1 026	24	1 769	56 328
Dar.: Gebäude mit Eigentumswohnungen	1 204	49	5 890	474	-	-	22 226	624 799
Nichtwohngebäude zusammen	5 070	3 578	530	47	14	1	1 946	2 970 176
Dav.: Anstaltsgebäude	77	102	105	5	30	1	229	201 345
Büro- und Verwaltungsgebäude	350	284	93	9	-	-	355	427 191
Landwirtschaftliche Betriebsgebäude	1 709	728	60	6	-	-	255	275 253
Nichtlandwirtschaftliche Betriebsgebäude	2 462	2 059	235	23	- 9	- 0	961	1 463 825
Sonstige Nichtwohngebäude	472	405	37	3	- 7	- 0	146	602 562
Dar.: Ausgewählte Infrastrukturgebäude	621	540	142	8	23	1	374	853 367
Berlin								
Wohn- und Nichtwohngebäude	1 898	387	1 540	232	50	0	8 904	706 178
Wohngebäude zusammen	1 712	34	1 583	236	50	0	9 021	332 764
Dav.: Wohngebäude mit 1 Wohnung
Wohngebäude mit 2 Wohnungen
Wohngebäude mit 3 oder mehr Wohnungen
Wohnheime	3	3	-	-	50	0	24	5 124
Dar.: Gebäude mit Eigentumswohnungen	135	1	324	47	-	-	1 494	79 809
Nichtwohngebäude zusammen	186	352	- 43	- 4	-	-	- 117	373 414
Dav.: Anstaltsgebäude	11	19	- 26	- 3	-	-	- 50	25 828
Büro- und Verwaltungsgebäude	47	142	- 17	- 1	-	-	- 49	198 812
Landwirtschaftliche Betriebsgebäude	-	-	-	-	-	-	-	-
Nichtlandwirtschaftliche Betriebsgebäude	89	173	- 2	- 0	-	-	- 7	106 843
Sonstige Nichtwohngebäude	39	18	2	- 0	-	-	- 11	41 931
Dar.: Ausgewählte Infrastrukturgebäude	54	38	- 24	- 3	-	-	- 61	72 118

Bautätigkeit
2 Baugenehmigungen
2.2 Hochbau insgesamt
2 2 2 Nach Gebäudearten und Landern
Januar bis Juni 2003

Gebäudeart ----- Bauherr	Errichtung neuer Gebäude								
	Gebäude	Raum- inhalt	Nutz- fläche	Wohnungen		sonstige Wohneinheiten		Wohn- räume	veranschlagte Kosten des Bauwerkes
				ins- gesamt	Wohn- fläche	ins- gesamt	Wohn- fläche		
Anzahl	1 000 m ³	1 000 m ²	Anzahl	1 000 m ²	Anzahl	1 000 m ²	Anzahl	1 000 EUR	
Baden-Württemberg									
Wohn- und Nichtwohngebäude	13 485	23 802	2 782	18 627	2 237	164	5	96 947	4 452 070
Wohngebäude zusammen	11 675	12 488	952	18 235	2 200	111	3	95 411	2 936 411
Dav.: Wohngebäude mit 1 Wohnung	9 016	7 875	645	9 016	1 341	31	1	56 746	1 857 573
Wohngebäude mit 2 Wohnungen	1 754	2 046	146	3 508	369	17	1	15 931	480 894
Wohngebäude mit 3 oder mehr Wohnungen	900	2 517	157	5 563	483	5	-	22 392	584 570
Wohnheime	5	51	5	148	6	58	2	342	13 374
Dar.: Gebäude mit Eigentumswohnungen	839	2 076	132	4 469	398	7	0	18 324	482 402
Nichtwohngebäude zusammen	1 810	11 314	1 830	392	38	53	2	1 536	1 515 659
Dav.: Anstaltsgebäude	35	430	85	43	3	51	2	177	138 466
Büro- und Verwaltungsgebäude	138	1 044	190	57	7	-	-	280	258 192
Landwirtschaftliche Betriebsgebäude	531	1 584	263	14	2	-	-	84	72 444
Nichtlandwirtschaftliche Betriebsgebäude	957	7 292	1 127	231	24	2	-	903	798 313
Sonstige Nichtwohngebäude	149	964	166	47	3	-	-	92	248 244
Dar.: Ausgewählte Infrastrukturgebäude	221	1 567	275	91	5	51	2	273	412 233
Bayern									
Wohn- und Nichtwohngebäude	25 023	45 163	4 396	30 847	3 752	1 075	26	173 573	8 130 491
Wohngebäude zusammen	21 242	23 791	1 042	30 403	3 712	1 042	25	171 926	5 592 112
Dav.: Wohngebäude mit 1 Wohnung	17 676	17 097	792	17 676	2 588	12	1	117 580	3 980 721
Wohngebäude mit 2 Wohnungen	2 411	3 251	143	4 822	520	10	0	24 050	758 026
Wohngebäude mit 3 oder mehr Wohnungen	1 129	3 243	95	7 657	592	-	-	28 522	797 398
Wohnheime	26	199	12	248	12	1 020	24	1 774	55 967
Dar.: Gebäude mit Eigentumswohnungen	858	2 321	64	5 401	426	-	-	20 217	567 526
Nichtwohngebäude zusammen	3 781	21 372	3 355	444	39	33	1	1 647	2 538 379
Dav.: Anstaltsgebäude	42	507	92	97	5	30	1	212	144 298
Büro- und Verwaltungsgebäude	177	1 461	245	112	11	-	-	425	346 743
Landwirtschaftliche Betriebsgebäude	1 492	4 465	702	29	4	-	-	135	254 504
Nichtlandwirtschaftliche Betriebsgebäude	1 780	12 462	1 959	172	17	3	0	747	1 319 744
Sonstige Nichtwohngebäude	290	2 475	357	34	3	-	-	128	473 090
Dar.: Ausgewählte Infrastrukturgebäude	391	3 232	481	132	7	30	1	342	665 483
Berlin									
Wohn- und Nichtwohngebäude	1 281	2 844	371	1 612	189	74	2	8 014	561 176
Wohngebäude zusammen	1 169	984	39	1 600	188	74	2	7 976	230 796
Dav.: Wohngebäude mit 1 Wohnung	1 071	662	26	1 071	131	-	-	5 782	147 992
Wohngebäude mit 2 Wohnungen	59	55	3	118	11	-	-	468	12 108
Wohngebäude mit 3 oder mehr Wohnungen	38	259	9	411	46	-	-	1 652	66 062
Wohnheime
Dar.: Gebäude mit Eigentumswohnungen	36	149	5	282	27	-	-	1 144	39 211
Nichtwohngebäude zusammen	112	1 860	332	12	1	-	-	38	330 380
Dav.: Anstaltsgebäude	5	64	13	-	-	-	-	-	20 268
Büro- und Verwaltungsgebäude	26	645	135	2	0	-	-	8	182 053
Landwirtschaftliche Betriebsgebäude	-	-	-	-	-	-	-	-	-
Nichtlandwirtschaftliche Betriebsgebäude	65	1 058	168	-	-	-	-	-	97 384
Sonstige Nichtwohngebäude	16	92	16	10	1	-	-	30	30 675
Dar.: Ausgewählte Infrastrukturgebäude	26	170	31	10	1	-	-	30	55 317

Bautätigkeit
2 Baugenehmigungen
2.2 Hochbau insgesamt
2 2 2 Nach Gebäudearten und Ländern
Januar bis Juni 2003

Gebäudeart ----- Bauherr	Insgesamt (einschl. Baumaßnahmen an bestehenden Gebäuden)							
	Gebäude/ Baumaß- nahmen	Nutzfläche	Wohnungen		sonstige Wohneinheiten		Wohn- räume	veranschlagte Kosten des Bauwerkes
			insgesamt	Wohn- fläche	insgesamt	Wohn- fläche		
	Anzahl	1 000 m ²	Anzahl	1 000 m ²	Anzahl	1 000 m ²	Anzahl	1 000 EUR
Brandenburg								
Wohn- und Nichtwohngebäude	7 649	524	7 407	849	177	5	36 097	1 421 237
Wohngebäude zusammen	7 099	138	7 286	842	68	3	35 703	935 347
Dav.: Wohngebäude mit 1 Wohnung
Wohngebäude mit 2 Wohnungen
Wohngebäude mit 3 oder mehr Wohnungen
Wohnheime	5	2	9	0	172	5	191	9 960
Dar.: Gebäude mit Eigentumswohnungen	56	4	199	19	- 1	-	772	26 458
Nichtwohngebäude zusammen	550	386	121	7	109	2	394	485 890
Dav.: Anstaltsgebäude	34	34	79	3	132	3	299	68 983
Büro- und Verwaltungsgebäude	77	52	12	1	- 26	- 1	- 6	87 477
Landwirtschaftliche Betriebsgebäude	60	22	10	1	3	-	33	6 828
Nichtlandwirtschaftliche Betriebsgebäude	265	217	27	2	-	-	99	204 961
Sonstige Nichtwohngebäude	114	61	- 7	- 1	-	-	- 31	117 641
Dar.: Ausgewählte Infrastrukturgebäude	147	96	71	2	132	3	264	188 012
Bremen								
Wohn- und Nichtwohngebäude	605	150	626	65	2	0	2 756	200 887
Wohngebäude zusammen	503	11	611	65	2	0	2 735	68 438
Dav.: Wohngebäude mit 1 Wohnung
Wohngebäude mit 2 Wohnungen
Wohngebäude mit 3 oder mehr Wohnungen
Wohnheime
Dar.: Gebäude mit Eigentumswohnungen	12	2	111	7	-	-	310	8 378
Nichtwohngebäude zusammen	102	139	15	1	-	-	21	132 449
Dav.: Anstaltsgebäude	5	10	-	-	-	-	-	17 167
Büro- und Verwaltungsgebäude	28	75	15	1	-	-	21	61 895
Landwirtschaftliche Betriebsgebäude
Nichtlandwirtschaftliche Betriebsgebäude	54	33	-	-	-	-	-	25 213
Sonstige Nichtwohngebäude	15	21	-	-	-	-	-	28 174
Dar.: Ausgewählte Infrastrukturgebäude	20	31	-	-	-	-	-	45 341
Hamburg								
Wohn- und Nichtwohngebäude	1 286	357	1 998	219	-	-	8 967	671 660
Wohngebäude zusammen	1 138	36	1 927	212	-	-	8 768	335 966
Dav.: Wohngebäude mit 1 Wohnung
Wohngebäude mit 2 Wohnungen
Wohngebäude mit 3 oder mehr Wohnungen
Wohnheime
Dar.: Gebäude mit Eigentumswohnungen	75	8	514	51	-	-	1 985	77 458
Nichtwohngebäude zusammen	148	321	71	6	-	-	199	335 694
Dav.: Anstaltsgebäude	9	23	57	5	-	-	171	31 086
Büro- und Verwaltungsgebäude	34	102	6	1	-	-	22	112 724
Landwirtschaftliche Betriebsgebäude	10	6	3	0	-	-	3	3 072
Nichtlandwirtschaftliche Betriebsgebäude	71	175	12	2	-	-	30	166 679
Sonstige Nichtwohngebäude	24	17	- 7	- 1	-	-	- 27	22 133
Dar.: Ausgewählte Infrastrukturgebäude	41	51	50	4	-	-	144	63 975

Bautätigkeit
2 Baugenehmigungen
2.2 Hochbau insgesamt
2 2 2 Nach Gebäudearten und Ländern
Januar bis Juni 2003

Gebäudeart ----- Bauherr	Errichtung neuer Gebäude								
	Gebäude	Raum- inhalt	Nutz- fläche	Wohnungen		sonstige Wohneinheiten		Wohn- räume	veranschlagte Kosten des Bauwerkes
				ins- gesamt	Wohn- fläche	ins- gesamt	Wohn- fläche		
	Anzahl	1 000 m ³	1 000 m ²	Anzahl	1 000 m ²	Anzahl	1 000 m ²	Anzahl	1 000 EUR
Brandenburg									
Wohn- und Nichtwohngebäude	6 192	6 055	515	6 822	763	285	7	33 636	1 155 381
Wohngebäude zusammen	5 886	3 932	166	6 763	760	150	4	33 330	812 819
Dav.: Wohngebäude mit 1 Wohnung	5 404	3 346	139	5 404	652	1	-	28 243	691 433
Wohngebäude mit 2 Wohnungen	403	363	16	806	71	-	-	3 175	73 756
Wohngebäude mit 3 oder mehr Wohnungen	76	186	9	544	36	-	-	1 744	37 945
Wohnheime	3	35	2	9	0	149	4	168	9 685
Dar.: Gebäude mit Eigentumswohnungen	31	78	4	197	16	-	-	689	15 275
Nichtwohngebäude zusammen	306	2 123	349	59	3	135	3	306	342 562
Dav.: Anstaltsgebäude	22	141	29	46	2	132	3	252	37 827
Büro- und Verwaltungsgebäude	32	241	47	3	0	-	-	13	62 810
Landwirtschaftliche Betriebsgebäude	43	132	22	-	-	3	-	3	5 005
Nichtlandwirtschaftliche Betriebsgebäude	154	1 173	197	5	0	-	-	18	149 564
Sonstige Nichtwohngebäude	55	434	55	5	1	-	-	20	87 356
Dar.: Ausgewählte Infrastrukturgebäude	76	582	85	51	3	132	3	272	126 413
Bremen									
Wohn- und Nichtwohngebäude	405	852	130	582	58	-	-	2 488	172 018
Wohngebäude zusammen	341	275	13	581	58	-	-	2 484	60 873
Dav.: Wohngebäude mit 1 Wohnung	308	182	8	308	40	-	-	1 671	41 165
Wohngebäude mit 2 Wohnungen	15	15	1	30	3	-	-	141	2 913
Wohngebäude mit 3 oder mehr Wohnungen	18	80	5	243	15	-	-	672	16 795
Wohnheime	-	-	-	-	-	-	-	-	-
Dar.: Gebäude mit Eigentumswohnungen	6	37	2	104	6	-	-	300	8 011
Nichtwohngebäude zusammen	64	577	118	1	0	-	-	4	111 145
Dav.: Anstaltsgebäude	3	36	9	-	-	-	-	-	13 970
Büro- und Verwaltungsgebäude	20	307	75	1	0	-	-	4	58 161
Landwirtschaftliche Betriebsgebäude	-	-	-	-	-	-	-	-	-
Nichtlandwirtschaftliche Betriebsgebäude	32	144	21	-	-	-	-	-	12 947
Sonstige Nichtwohngebäude	9	91	13	-	-	-	-	-	26 067
Dar.: Ausgewählte Infrastrukturgebäude	12	127	22	-	-	-	-	-	40 037
Hamburg									
Wohn- und Nichtwohngebäude	900	3 168	328	1 828	189	-	-	7 908	599 824
Wohngebäude zusammen	803	1 059	38	1 759	183	-	-	7 699	298 014
Dav.: Wohngebäude mit 1 Wohnung	654	491	18	654	86	-	-	3 676	137 221
Wohngebäude mit 2 Wohnungen	35	41	1	70	8	-	-	325	11 012
Wohngebäude mit 3 oder mehr Wohnungen	114	525	18	1 035	89	-	-	3 698	149 781
Wohnheime	-	-	-	-	-	-	-	-	-
Dar.: Gebäude mit Eigentumswohnungen	43	237	8	408	41	-	-	1 513	66 245
Nichtwohngebäude zusammen	97	2 109	290	69	6	-	-	209	301 810
Dav.: Anstaltsgebäude	5	87	15	57	5	-	-	171	22 871
Büro- und Verwaltungsgebäude	19	381	89	7	1	-	-	27	100 510
Landwirtschaftliche Betriebsgebäude	9	35	6	3	0	-	-	3	3 060
Nichtlandwirtschaftliche Betriebsgebäude	49	1 509	166	2	0	-	-	8	155 046
Sonstige Nichtwohngebäude	15	99	15	-	-	-	-	-	20 323
Dar.: Ausgewählte Infrastrukturgebäude	23	204	32	57	5	-	-	171	45 496

Bautätigkeit
2 Baugenehmigungen
2.2 Hochbau insgesamt
2.2.2 Nach Gebäudearten und Ländern
Januar bis Juni 2003

Gebäudeart ----- Bauherr	Insgesamt (einschl. Baumaßnahmen an bestehenden Gebäuden)							
	Gebäude/ Baumaß- nahmen	Nutzfläche	Wohnungen		sonstige Wohneinheiten		Wohn- räume	veranschlagte Kosten des Bauwerkes
			insgesamt	Wohn- fläche	insgesamt	Wohn- fläche		
	Anzahl	1 000 m ²	Anzahl	1 000 m ²	Anzahl	1 000 m ²	Anzahl	1 000 EUR
Hessen								
Wohn- und Nichtwohngebäude	8 490	1 687	9 592	1 139	12	1	49 792	2 626 683
Wohngebäude zusammen	6 996	357	9 294	1 111	12	1	48 656	1 381 868
Dav.: Wohngebäude mit 1 Wohnung
Wohngebäude mit 2 Wohnungen
Wohngebäude mit 3 oder mehr Wohnungen
Wohnheime	5	2	31	2	43	1	117	8 325
Dar.: Gebäude mit Eigentumswohnungen	579	61	2 332	216	.	.	9 448	254 804
Nichtwohngebäude zusammen	1 494	1 331	298	28	.	.	1 136	1 244 815
Dav.: Anstaltsgebäude	29	49	4	1	.	.	29	157 894
Büro- und Verwaltungsgebäude	239	408	190	16	.	.	585	463 771
Landwirtschaftliche Betriebsgebäude	229	98	28	3	.	.	135	36 938
Nichtlandwirtschaftliche Betriebsgebäude	762	695	75	9	.	.	408	477 916
Sonstige Nichtwohngebäude	235	81	9	1	.	.	37	108 296
Dar.: Ausgewählte Infrastrukturgebäude	277	140	6	0	.	.	15	281 282
Mecklenburg-Vorpommern								
Wohn- und Nichtwohngebäude	3 690	255	4 112	428	3	0	18 514	697 486
Wohngebäude zusammen	3 398	42	4 044	422	3	0	18 328	449 293
Dav.: Wohngebäude mit 1 Wohnung
Wohngebäude mit 2 Wohnungen
Wohngebäude mit 3 oder mehr Wohnungen
Wohnheime
Dar.: Gebäude mit Eigentumswohnungen	63	6	494	31	1	0	1 382	35 802
Nichtwohngebäude zusammen	292	213	68	6	.	.	186	248 193
Dav.: Anstaltsgebäude	5	5	8 330
Büro- und Verwaltungsgebäude	41	43	35	3	.	.	95	43 378
Landwirtschaftliche Betriebsgebäude	36	17	3	0	.	.	11	5 397
Nichtlandwirtschaftliche Betriebsgebäude	119	101	33	3	.	.	78	96 306
Sonstige Nichtwohngebäude	91	47	3	0	.	.	2	94 782
Dar.: Ausgewählte Infrastrukturgebäude	71	52	5	.	.	.	6	100 150
Niedersachsen								
Wohn- und Nichtwohngebäude	21 642	2 309	19 246	2 567	49	2	112 487	3 679 119
Wohngebäude zusammen	18 821	499	19 146	2 556	49	2	112 097	2 578 203
Dav.: Wohngebäude mit 1 Wohnung
Wohngebäude mit 2 Wohnungen
Wohngebäude mit 3 oder mehr Wohnungen
Wohnheime	3	0	.	0	60	3	60	2 768
Dar.: Gebäude mit Eigentumswohnungen	284	21	1 200	110	15	1	4 802	108 209
Nichtwohngebäude zusammen	2 821	1 810	100	11	.	.	390	1 100 916
Dav.: Anstaltsgebäude	78	115	9	0	.	.	19	171 949
Büro- und Verwaltungsgebäude	228	172	2	0	.	.	16	183 476
Landwirtschaftliche Betriebsgebäude	970	572	22	3	.	.	129	127 294
Nichtlandwirtschaftliche Betriebsgebäude	1 247	852	73	9	.	.	313	518 424
Sonstige Nichtwohngebäude	298	99	6	1	.	.	55	99 773
Dar.: Ausgewählte Infrastrukturgebäude	425	249	4	1	.	.	32	294 743

Bautätigkeit
2 Baugenehmigungen
2.2 Hochbau insgesamt
2 2.2 Nach Gebäudearten und Ländern
Januar bis Juni 2003

Gebäudeart ----- Bauherr	Errichtung neuer Gebäude								
	Gebäude	Raum- inhalt	Nutz- fläche	Wohnungen		sonstige Wohneinheiten		Wohn- räume	veranschlagte Kosten des Bauwerkes
				ins- gesamt	Wohn- fläche	ins- gesamt	Wohn- fläche		
	Anzahl	1 000 m ³	1 000 m ²	Anzahl	1 000 m ²	Anzahl	1 000 m ²	Anzahl	1 000 EUR
Hessen									
Wohn- und Nichtwohngebäude	5 379	11 966	1 551	8 355	954	36	1	42 103	2 245 268
Wohngebäude zusammen	4 576	5 076	369	8 117	933	36	1	41 220	1 171 743
Dav.: Wohngebäude mit 1 Wohnung	3 437	2 759	212	3 437	496	-	-	21 771	636 915
Wohngebäude mit 2 Wohnungen	696	837	60	1 392	153	-	-	6 777	192 541
Wohngebäude mit 3 oder mehr Wohnungen	441	1 459	95	3 257	283	-	-	12 562	334 359
Wohnheime
Dar.: Gebäude mit Eigentumswohnungen	332	978	66	2 091	190	-	-	8 335	225 746
Nichtwohngebäude zusammen	803	6 890	1 183	238	22	-	-	883	1 073 525
Dav.: Anstaltsgebäude	12	376	45	-	-	-	-	-	147 710
Büro- und Verwaltungsgebäude	98	2 190	379	165	14	-	-	527	419 622
Landwirtschaftliche Betriebsgebäude	163	536	91	6	1	-	-	27	31 331
Nichtlandwirtschaftliche Betriebsgebäude	425	3 422	600	51	6	-	-	257	397 775
Sonstige Nichtwohngebäude	105	367	67	16	2	-	-	72	77 087
Dar.: Ausgewählte Infrastrukturgebäude	125	783	121	16	2	-	-	68	234 117
Mecklenburg-Vorpommern									
Wohn- und Nichtwohngebäude	3 139	3 093	270	3 867	392	12	0	17 531	597 783
Wohngebäude zusammen	2 923	1 780	60	3 821	388	12	0	17 379	391 514
Dav.: Wohngebäude mit 1 Wohnung	2 618	1 383	43	2 618	303	12	0	13 449	307 030
Wohngebäude mit 2 Wohnungen	206	163	6	412	35	-	-	1 596	33 654
Wohngebäude mit 3 oder mehr Wohnungen	99	235	11	791	50	-	-	2 334	50 830
Wohnheime	-	-	-	-	-	-	-	-	-
Dar.: Gebäude mit Eigentumswohnungen	46	140	7	462	29	-	-	1 313	29 695
Nichtwohngebäude zusammen	216	1 313	210	46	4	-	-	152	206 269
Dav.: Anstaltsgebäude	3	23	5	-	-	-	-	-	7 317
Büro- und Verwaltungsgebäude	23	222	45	17	2	-	-	55	38 628
Landwirtschaftliche Betriebsgebäude	32	104	18	-	-	-	-	-	5 149
Nichtlandwirtschaftliche Betriebsgebäude	91	716	98	22	2	-	-	68	71 062
Sonstige Nichtwohngebäude	67	250	45	7	1	-	-	29	84 113
Dar.: Ausgewählte Infrastrukturgebäude	48	267	49	6	1	-	-	25	87 729
Niedersachsen									
Wohn- und Nichtwohngebäude	16 212	21 101	2 126	17 487	2 282	65	3	100 839	3 154 827
Wohngebäude zusammen	14 242	11 396	535	17 359	2 268	65	3	100 275	2 285 475
Dav.: Wohngebäude mit 1 Wohnung	12 588	9 117	428	12 588	1 806	4	0	78 951	1 834 831
Wohngebäude mit 2 Wohnungen	1 284	1 342	61	2 568	278	-	-	12 762	261 139
Wohngebäude mit 3 oder mehr Wohnungen	368	924	45	2 203	185	-	-	8 501	186 787
Wohnheime
Dar.: Gebäude mit Eigentumswohnungen	228	501	24	1 116	102	-	-	4 492	100 855
Nichtwohngebäude zusammen	1 970	9 705	1 591	128	14	-	-	564	869 352
Dav.: Anstaltsgebäude	42	458	105	-	-	-	-	-	148 533
Büro- und Verwaltungsgebäude	130	751	156	17	2	-	-	75	126 818
Landwirtschaftliche Betriebsgebäude	824	2 754	518	13	2	-	-	77	113 178
Nichtlandwirtschaftliche Betriebsgebäude	816	5 315	734	74	8	-	-	318	419 408
Sonstige Nichtwohngebäude	158	430	79	24	2	-	-	94	61 415
Dar.: Ausgewählte Infrastrukturgebäude	225	1 070	205	24	2	-	-	94	221 359

Bautätigkeit
2 Baugenehmigungen
2 2 Hochbau insgesamt
2 2.2 Nach Gebäudearten und Landern
Januar bis Juni 2003

Gebäudeart ----- Bauherr	Insgesamt (einschl. Baumaßnahmen an bestehenden Gebäuden)							
	Gebäude/ Baumaß- nahmen	Nutzfläche	Wohnungen		sonstige Wohneinheiten		Wohn- räume	veranschlagte Kosten des Bauwerkes
			insgesamt	Wohn- fläche	insgesamt	Wohn- fläche		
	Anzahl	1 000 m ²	Anzahl	1 000 m ²	Anzahl	1 000 m ²	Anzahl	1 000 EUR
Nordrhein-Westfalen								
Wohn- und Nichtwohngebäude	26 042	3 066	29 596	3 495	178	6	154 526	5 873 122
Wohngebäude zusammen	23 486	683	29 085	3 449	- 19	2	152 440	4 206 851
Dav.: Wohngebäude mit 1 Wohnung
Wohngebäude mit 2 Wohnungen
Wohngebäude mit 3 oder mehr Wohnungen
Wohnheime	15	2	29	2	183	6	331	9 776
Dar.: Gebäude mit Eigentumswohnungen	929	62	4 091	372	-	-	16 666	447 385
Nichtwohngebäude zusammen	2 556	2 383	511	46	197	4	2 086	1 666 271
Dav.: Anstaltsgebäude	63	77	27	1	215	5	277	142 980
Büro- und Verwaltungsgebäude	308	309	74	7	-	-	280	335 453
Landwirtschaftliche Betriebsgebäude	563	331	26	3	-	-	131	107 796
Nichtlandwirtschaftliche Betriebsgebäude	1 371	1 510	346	31	18	1	1 244	899 963
Sonstige Nichtwohngebäude	251	157	38	3	-	-	154	180 079
Dar.: Ausgewählte Infrastrukturgebäude	337	285	64	5	215	5	432	353 036
Rheinland-Pfalz								
Wohn- und Nichtwohngebäude	10 183	1 096	9 820	1 301	-	-	56 611	2 208 896
Wohngebäude zusammen	8 944	377	9 716	1 290	-	-	56 130	1 647 084
Dav.: Wohngebäude mit 1 Wohnung
Wohngebäude mit 2 Wohnungen
Wohngebäude mit 3 oder mehr Wohnungen
Wohnheime
Dar.: Gebäude mit Eigentumswohnungen	167	22	848	76	-	-	3 402	90 607
Nichtwohngebäude zusammen	1 239	719	104	12	-	-	481	561 812
Dav.: Anstaltsgebäude	22	18	-	-	-	-	-	40 760
Büro- und Verwaltungsgebäude	120	44	7	1	-	-	29	61 986
Landwirtschaftliche Betriebsgebäude	283	128	29	3	-	-	143	45 478
Nichtlandwirtschaftliche Betriebsgebäude	663	469	69	7	-	-	307	308 556
Sonstige Nichtwohngebäude	151	61	1	0	-	-	2	105 032
Dar.: Ausgewählte Infrastrukturgebäude	188	82	4	0	-	-	8	159 526
Saarland								
Wohn- und Nichtwohngebäude	1 827	154	1 769	226	-	-	9 890	409 168
Wohngebäude zusammen	1 574	6	1 746	224	-	-	9 802	285 318
Dav.: Wohngebäude mit 1 Wohnung
Wohngebäude mit 2 Wohnungen
Wohngebäude mit 3 oder mehr Wohnungen
Wohnheime
Dar.: Gebäude mit Eigentumswohnungen	39	4	253	20	-	-	943	23 288
Nichtwohngebäude zusammen	253	148	23	2	-	-	88	123 850
Dav.: Anstaltsgebäude	14	28	9	0	-	-	18	39 809
Büro- und Verwaltungsgebäude	25	11	-	0	-	-	2	14 961
Landwirtschaftliche Betriebsgebäude	14	6	1	0	-	-	5	798
Nichtlandwirtschaftliche Betriebsgebäude	157	98	11	1	-	-	59	58 443
Sonstige Nichtwohngebäude	43	6	2	0	-	-	4	9 839
Dar.: Ausgewählte Infrastrukturgebäude	59	46	11	1	-	-	22	56 168

Bautätigkeit
2 Baugenehmigungen
2.2 Hochbau insgesamt
2.2.2 Nach Gebäudearten und Ländern
Januar bis Juni 2003

Gebäudeart ----- Bauherr	Errichtung neuer Gebäude								
	Gebäude	Raum- inhalt	Nutz- fläche	Wohnungen		sonstige Wohneinheiten		Wohn- räume	veranschlagte Kosten des Bauwerkes
				ins- gesamt	Wohn- fläche	ins- gesamt	Wohn- fläche		
Anzahl	1 000 m ³	1 000 m ²	Anzahl	1 000 m ²	Anzahl	1 000 m ²	Anzahl	1 000 EUR	
Nordrhein-Westfalen									
Wohn- und Nichtwohngebäude	19 687	31 443	2 866	27 259	3 139	434	11	140 446	5 257 184
Wohngebäude zusammen	17 923	17 387	713	26 855	3 102	219	6	138 696	3 812 126
Dav.: Wohngebäude mit 1 Wohnung	15 041	11 602	501	15 041	2 050	-	-	90 192	2 531 177
Wohngebäude mit 2 Wohnungen	1 711	1 996	75	3 422	360	-	-	16 045	439 917
Wohngebäude mit 3 oder mehr Wohnungen	1 161	3 751	135	8 392	691	2	0	32 152	831 891
Wohnheime	10	37	2	-	-	217	6	307	9 141
Dar.: Gebäude mit Eigentumswohnungen	724	1 884	67	3 905	349	-	-	15 764	421 037
Nichtwohngebäude zusammen	1 764	14 056	2 153	404	38	215	5	1 750	1 445 058
Dav.: Anstaltsgebäude	34	333	65	26	1	215	5	274	104 152
Büro- und Verwaltungsgebäude	192	1 486	290	76	8	-	-	303	310 814
Landwirtschaftliche Betriebsgebäude	466	1 934	315	5	1	-	-	32	96 596
Nichtlandwirtschaftliche Betriebsgebäude	943	9 597	1 358	279	26	-	-	1 059	799 706
Sonstige Nichtwohngebäude	129	705	125	18	2	-	-	82	133 790
Dar.: Ausgewählte Infrastrukturgebäude	182	1 355	235	43	3	215	5	352	262 303
Rheinland-Pfalz									
Wohn- und Nichtwohngebäude	7 254	10 519	1 022	8 816	1 144	-	-	50 078	1 854 602
Wohngebäude zusammen	6 512	6 346	405	8 714	1 133	-	-	49 640	1 441 861
Dav.: Wohngebäude mit 1 Wohnung	5 233	4 451	293	5 233	779	-	-	33 862	1 013 496
Wohngebäude mit 2 Wohnungen	1 032	1 260	72	2 064	235	-	-	10 321	284 615
Wohngebäude mit 3 oder mehr Wohnungen	246	625	40	1 317	118	-	-	5 353	141 400
Wohnheime	-	-	.	.
Dar.: Gebäude mit Eigentumswohnungen	117	377	25	785	70	-	-	3 127	83 222
Nichtwohngebäude zusammen	742	4 173	617	102	11	-	-	438	412 741
Dav.: Anstaltsgebäude	7	59	10	-	-	-	-	-	18 753
Büro- und Verwaltungsgebäude	53	178	35	16	1	-	-	64	43 980
Landwirtschaftliche Betriebsgebäude	222	737	115	12	1	-	-	62	36 041
Nichtlandwirtschaftliche Betriebsgebäude	404	2 919	410	68	7	-	-	277	243 998
Sonstige Nichtwohngebäude	56	278	47	6	1	-	-	35	69 969
Dar.: Ausgewählte Infrastrukturgebäude	66	338	58	6	1	-	-	35	88 957
Saarland									
Wohn- und Nichtwohngebäude	1 189	1 819	131	1 529	192	-	-	8 412	338 580
Wohngebäude zusammen	1 044	1 090	9	1 511	190	-	-	8 334	243 664
Dav.: Wohngebäude mit 1 Wohnung	804	734	1	804	122	-	-	5 289	163 804
Wohngebäude mit 2 Wohnungen	188	225	2	376	41	-	-	1 798	50 018
Wohngebäude mit 3 oder mehr Wohnungen	52	132	6	331	27	-	-	1 247	29 842
Wohnheime	-	-	-	-	-	-	-	-	-
Dar.: Gebäude mit Eigentumswohnungen	31	93	4	239	19	-	-	881	21 523
Nichtwohngebäude zusammen	145	729	122	18	2	-	-	78	94 916
Dav.: Anstaltsgebäude	7	96	22	7	0	-	-	14	32 025
Büro- und Verwaltungsgebäude	13	43	10	2	0	-	-	10	10 315
Landwirtschaftliche Betriebsgebäude	9	17	3	-	-	-	-	-	546
Nichtlandwirtschaftliche Betriebsgebäude	105	560	84	9	1	-	-	54	49 819
Sonstige Nichtwohngebäude	11	13	2	-	-	-	-	-	2 211
Dar.: Ausgewählte Infrastrukturgebäude	17	138	29	7	0	-	-	14	37 814

Bautätigkeit
2 Baugenehmigungen
2.2 Hochbau insgesamt
2.2.2 Nach Gebäudearten und Ländern
Januar bis Juni 2003

Gebäudeart ----- Bauherr	Insgesamt (einschl. Baumaßnahmen an bestehenden Gebäuden)							
	Gebäude/ Baumaß- nahmen	Nutzfläche	Wohnungen		sonstige Wohneinheiten		Wohn- räume	veranschlagte Kosten des Bauwerkes
			insgesamt	Wohn- fläche	insgesamt	Wohn- fläche		
	Anzahl	1 000 m ²	Anzahl	1 000 m ²	Anzahl	1 000 m ²	Anzahl	1 000 EUR
Sachsen								
Wohn- und Nichtwohngebäude	6 246	904	4 800	597	136	5	26 208	1 547 042
Wohngebäude zusammen	5 171	80	4 738	592	115	4	26 084	772 303
Dav.: Wohngebäude mit 1 Wohnung
Wohngebäude mit 2 Wohnungen
Wohngebäude mit 3 oder mehr Wohnungen
Wohnheime	7	3	- 1	- 0	122	4	154	9 205
Dar.: Gebäude mit Eigentumswohnungen	196	- 8	452	48	- 21	- 1	1 993	73 082
Nichtwohngebäude zusammen	1 075	824	62	5	21	1	124	774 739
Dav.: Anstaltsgebäude	42	48	- 51	- 2	-	-	- 130	84 301
Büro- und Verwaltungsgebäude	129	49	78	2	-	-	2	112 982
Landwirtschaftliche Betriebsgebäude	92	44	22	3	-	-	111	16 694
Nichtlandwirtschaftliche Betriebsgebäude	604	627	13	3	15	0	149	439 641
Sonstige Nichtwohngebäude	208	57	.	- 1	6	0	- 8	121 121
Dar.: Ausgewählte Infrastrukturgebäude	281	114	- 55	- 3	6	0	- 154	234 469
Sachsen-Anhalt								
Wohn- und Nichtwohngebäude	4 304	418	3 522	430	80	2	18 310	917 877
Wohngebäude zusammen	3 682	- 21	3 488	427	69	2	18 158	448 610
Dav.: Wohngebäude mit 1 Wohnung
Wohngebäude mit 2 Wohnungen
Wohngebäude mit 3 oder mehr Wohnungen
Wohnheime	4	1	- 10	- 0	69	2	59	2 487
Dar.: Gebäude mit Eigentumswohnungen	56	- 0	104	13	-	-	527	16 131
Nichtwohngebäude zusammen	622	438	34	3	11	1	152	469 267
Dav.: Anstaltsgebäude	23	46	- 16	- 1	11	1	-	56 704
Büro- und Verwaltungsgebäude	60	12	18	2	-	-	60	21 361
Landwirtschaftliche Betriebsgebäude	48	19	6	1	-	-	23	3 611
Nichtlandwirtschaftliche Betriebsgebäude	351	322	32	2	-	-	104	344 638
Sonstige Nichtwohngebäude	140	40	- 6	- 1	-	-	- 35	42 953
Dar.: Ausgewählte Infrastrukturgebäude	175	97	- 22	- 2	11	1	- 35	120 131
Schleswig-Holstein								
Wohn- und Nichtwohngebäude	6 612	410	6 246	737	121	3	32 090	1 041 987
Wohngebäude zusammen	5 784	- 8	6 177	730	121	3	31 813	776 329
Dav.: Wohngebäude mit 1 Wohnung
Wohngebäude mit 2 Wohnungen
Wohngebäude mit 3 oder mehr Wohnungen
Wohnheime	7	0	- 2	- 0	101	2	89	2 635
Dar.: Gebäude mit Eigentumswohnungen	48	1	414	33	-	-	1 553	35 915
Nichtwohngebäude zusammen	828	418	69	8	-	-	277	265 658
Dav.: Anstaltsgebäude	33	31	-	-	-	-	-	44 970
Büro- und Verwaltungsgebäude	83	30	16	1	-	-	40	39 330
Landwirtschaftliche Betriebsgebäude	295	136	4	1	-	-	43	38 917
Nichtlandwirtschaftliche Betriebsgebäude	316	187	53	5	-	-	209	101 300
Sonstige Nichtwohngebäude	101	35	- 4	0	-	-	- 15	41 141
Dar.: Ausgewählte Infrastrukturgebäude	144	69	- 3	0	-	-	- 11	88 763

Bautätigkeit
2 Baugenehmigungen
2 2 Hochbau insgesamt
2.2 2 Nach Gebäudearten und Landern
Januar bis Juni 2003

Gebäudeart ----- Bauherr	Errichtung neuer Gebäude								
	Gebäude	Raum- inhalt	Nutz- fläche	Wohnungen		sonstige Wohneinheiten		Wohn- räume	veranschlagte Kosten des Bauwerkes
				ins- gesamt	Wohn- fläche	ins- gesamt	Wohn- fläche		
	Anzahl	1 000 m ³	1 000 m ²	Anzahl	1 000 m ²	Anzahl	1 000 m ²	Anzahl	1 000 EUR
Sachsen									
Wohn- und Nichtwohngebäude	3 833	8 838	909	4 239	473	136	5	22 136	1 138 704
Wohngebäude zusammen	3 263	2 547	138	4 099	467	136	5	21 877	539 556
Dav.: Wohngebäude mit 1 Wohnung	2 846	1 934	104	2 846	358	8	0	16 661	411 668
Wohngebäude mit 2 Wohnungen	323	317	17	646	60	-	-	2 816	65 379
Wohngebäude mit 3 oder mehr Wohnungen	90	263	14	607	49	-	-	2 243	54 387
Wohnheime	4	34	3	-	-	128	5	157	8 122
Dar.: Gebäude mit Eigentumswohnungen	41	110	6	246	23	-	-	989	23 482
Nichtwohngebäude zusammen	570	6 291	772	140	6	-	-	259	599 148
Dav.: Anstaltsgebäude	15	200	38	-	-	-	-	-	50 953
Büro- und Verwaltungsgebäude	41	389	53	115	4	-	-	171	68 659
Landwirtschaftliche Betriebsgebäude	52	222	41	2	0	-	-	11	12 110
Nichtlandwirtschaftliche Betriebsgebäude	382	5 205	595	18	2	-	-	60	400 944
Sonstige Nichtwohngebäude	80	275	46	5	0	-	-	17	66 482
Dar.: Ausgewählte Infrastrukturgebäude	110	562	92	6	1	-	-	21	142 192
Sachsen-Anhalt									
Wohn- und Nichtwohngebäude	3 102	4 425	398	3 038	357	71	2	15 785	604 223
Wohngebäude zusammen	2 686	1 778	19	3 013	355	60	2	15 668	355 457
Dav.: Wohngebäude mit 1 Wohnung	2 520	1 562	14	2 520	315	-	-	13 809	312 914
Wohngebäude mit 2 Wohnungen	118	102	1	236	21	-	-	937	20 261
Wohngebäude mit 3 oder mehr Wohnungen	45	104	2	257	19	-	-	862	19 805
Wohnheime	3	10	1	-	-	60	2	60	2 477
Dar.: Gebäude mit Eigentumswohnungen	23	50	1	118	10	-	-	452	8 625
Nichtwohngebäude zusammen	416	2 647	379	25	2	11	1	117	248 766
Dav.: Anstaltsgebäude	15	226	42	-	-	11	1	31	48 948
Büro- und Verwaltungsgebäude	25	47	10	5	1	-	-	20	10 303
Landwirtschaftliche Betriebsgebäude	36	95	19	-	-	-	-	-	2 789
Nichtlandwirtschaftliche Betriebsgebäude	248	2 092	274	15	1	-	-	52	154 741
Sonstige Nichtwohngebäude	92	187	34	5	0	-	-	14	31 985
Dar.: Ausgewählte Infrastrukturgebäude	112	608	88	5	0	11	1	45	100 580
Schleswig-Holstein									
Wohn- und Nichtwohngebäude	4 904	5 523	360	5 864	661	95	2	29 196	878 510
Wohngebäude zusammen	4 413	3 287	11	5 810	656	95	2	29 004	690 575
Dav.: Wohngebäude mit 1 Wohnung	4 016	2 527	3	4 016	509	-	-	22 050	533 104
Wohngebäude mit 2 Wohnungen	251	241	0	502	50	-	-	2 209	50 740
Wohngebäude mit 3 oder mehr Wohnungen	144	511	7	1 292	97	20	1	4 670	104 988
Wohnheime
Dar.: Gebäude mit Eigentumswohnungen	39	159	3	379	30	-	-	1 434	33 952
Nichtwohngebäude zusammen	491	2 236	349	54	5	-	-	192	187 935
Dav.: Anstaltsgebäude	10	100	24	-	-	-	-	-	27 123
Büro- und Verwaltungsgebäude	38	102	21	14	1	-	-	43	28 766
Landwirtschaftliche Betriebsgebäude	218	725	123	1	0	-	-	5	30 641
Nichtlandwirtschaftliche Betriebsgebäude	182	1 176	161	38	3	-	-	139	78 688
Sonstige Nichtwohngebäude	43	133	22	1	1	-	-	5	22 717
Dar.: Ausgewählte Infrastrukturgebäude	60	257	48	1	1	-	-	5	52 206

Bautätigkeit
2 Baugenehmigungen
2.2 Hochbau insgesamt
2.2.2 Nach Gebäudearten und Landern
Januar bis Juni 2003

Gebäudeart ----- Bauherr	Insgesamt (einschl. Baumaßnahmen an bestehenden Gebäuden)							
	Gebäude/ Baumaß- nahmen	Nutzfläche	Wohnungen		sonstige Wohneinheiten		Wohn- räume	veranschlagte Kosten des Bauwerkes
			insgesamt	Wohn- fläche	insgesamt	Wohn- fläche		
	Anzahl	1 000 m ²	Anzahl	1 000 m ²	Anzahl	1 000 m ²	Anzahl	1 000 EUR

Thüringen

Wohn- und Nichtwohngebäude	3 894	391	2 745	353	53	3	15 651	762 333
Wohngebäude zusammen	3 312	54	2 684	349	50	2	15 453	447 298
Dav.: Wohngebäude mit 1 Wohnung
Wohngebäude mit 2 Wohnungen
Wohngebäude mit 3 oder mehr Wohnungen
Wohnheime	5	1	2	0	49	2	84	2 272
Dar.: Gebäude mit Eigentumswohnungen	109	- 2	241	22	-	-	837	25 187
Nichtwohngebäude zusammen	582	336	61	4	3	0	198	315 035
Dav.: Anstaltsgebäude	11	33	-	-	-	-	-	61 547
Büro- und Verwaltungsgebäude	49	26	37	2	3	0	106	57 204
Landwirtschaftliche Betriebsgebäude	37	20	1	0	-	-	5	6 077
Nichtlandwirtschaftliche Betriebsgebäude	355	236	32	3	-	-	129	141 039
Sonstige Nichtwohngebäude	130	21	- 9	- 1	-	-	- 42	49 168
Dar.: Ausgewählte Infrastrukturgebäude	136	66	- 11	- 1	-	-	- 48	120 161

Gebäudeart ----- Bauherr	Errichtung neuer Gebäude								
	Gebäude	Raum- inhalt	Nutz- fläche	Wohnungen		sonstige Wohneinheiten		Wohn- räume	veranschlagte Kosten des Bauwerkes
				ins- gesamt	Wohn- fläche	ins- gesamt	Wohn- fläche		
	Anzahl	1 000 m ³	1 000 m ²	Anzahl	1 000 m ²	Anzahl	1 000 m ²	Anzahl	1 000 EUR

Thüringen

Wohn- und Nichtwohngebäude	2 289	3 551	387	2 359	277	46	2	13 302	524 985
Wohngebäude zusammen	1 975	1 511	89	2 340	275	46	2	13 220	319 050
Dav.: Wohngebäude mit 1 Wohnung	1 779	1 254	74	1 779	230	1	-	10 947	264 560
Wohngebäude mit 2 Wohnungen	158	153	8	316	28	-	-	1 395	31 987
Wohngebäude mit 3 oder mehr Wohnungen	35	94	6	242	17	-	-	794	20 383
Wohnheime	3	10	1	3	0	45	2	84	2 120
Dar.: Gebäude mit Eigentumswohnungen	38	72	4	160	13	-	-	598	13 478
Nichtwohngebäude zusammen	314	2 040	298	19	2	-	-	82	205 935
Dav.: Anstaltsgebäude	4	85	20	-	-	-	-	-	23 686
Büro- und Verwaltungsgebäude	17	167	26	3	0	-	-	12	34 700
Landwirtschaftliche Betriebsgebäude	28	96	18	-	-	-	-	-	5 437
Nichtlandwirtschaftliche Betriebsgebäude	210	1 591	216	14	1	-	-	62	116 383
Sonstige Nichtwohngebäude	55	101	19	2	0	-	-	8	25 729
Dar.: Ausgewählte Infrastrukturgebäude	58	267	49	2	0	-	-	8	58 644

Bautätigkeit
2 Baugenehmigungen
2.3 Fertigteilbau
2 3.1 Nach Gebäudearten und Bauherrengruppen
Januar bis Juni 2003

Deutschland

Gebäudeart ----- Bauherr	Errichtung neuer Gebäude								
	Gebäude	Raum- inhalt	Nutz- fläche	Wohnungen		sonstige Wohneinheiten		Wohn- räume	veranschlagte Kosten des Bauwerkes
				ins- gesamt	Wohn- fläche	ins- gesamt	Wohn- fläche		
Anzahl	1 000 m ³	1 000 m ²	Anzahl	1 000 m ²	Anzahl	1 000 m ²	Anzahl	1 000 EUR	
Wohn- und Nichtwohngebäude	17 066	53 752	6 804	14 989	1 822	98	3	82 504	6 260 230
Dagegen:									
Januar bis Juni 2002	15 860	54 053	7 150	12 920	1 536	384	8	70 325	6 184 212
Januar bis Juni 2001	16 297	61 766	8 287	13 186	1 506	45	2	68 872	6 162 488
Januar bis Juni 2000	19 363	59 779	8 033	15 910	1 828	57	4	84 586	6 680 668
Wohngebäude zusammen	12 645	9 720	510	14 684	1 796	64	1	81 473	2 275 928
Davon:									
Wohngebäude mit 1 Wohnung	11 379	8 191	437	11 379	1 503	8	0	67 822	1 914 861
Wohngebäude mit 2 Wohnungen	1 112	1 096	56	2 224	210	1	-	9 723	255 537
Wohngebäude mit 3 oder mehr Wohnungen	152	430	17	1 018	83	-	-	3 810	102 487
Wohnheime
Darunter:									
Wohngebäude mit Eigentumswohnungen	144	321	13	707	62	-	-	2 751	79 643
Von den Bauherren waren:									
Öffentliche Bauherren	44	31	1	46	6	-	-	252	5 812
Unternehmen	981	878	36	1 662	175	-	-	7 954	202 061
Davon:									
Wohnungsunternehmen	765	704	30	1 316	142	-	-	6 411	165 045
Immobilienfonds	7	6	0	9	1	-	-	49	1 325
Sonstige Unternehmen	209	167	6	337	32	-	-	1 494	35 691
Private Haushalte	11 611	8 799	472	12 960	1 613	9	0	73 131	2 064 419
Organisationen ohne Erwerbszweck	9	14	1	16	2	55	1	136	3 636
Nichtwohngebäude zusammen	4 421	44 032	6 294	305	26	34	1	1 031	3 984 302
Davon:									
Anstaltsgebäude	32	621	88	9	0	34	1	82	214 237
Büro- und Verwaltungsgebäude	254	3 561	687	142	11	-	-	385	735 122
Landwirtschaftliche Betriebsgebäude	1 353	5 297	884	7	1	-	-	30	227 259
Nichtlandwirtschaftliche Betriebsgebäude	2 508	33 093	4 393	111	12	-	-	466	2 528 122
Darunter:									
Fabrik- und Werkstattgebäude	700	11 369	1 381	35	5	-	-	162	957 324
Handels- und Lagergebäude	1 426	19 586	2 551	62	6	-	-	263	1 275 663
Hotels und Gaststätten	59	150	35	8	1	-	-	16	36 951
Sonstige Nichtwohngebäude	274	1 461	242	36	2	-	-	68	279 562
Darunter:									
Ausgewählte Infrastrukturgebäude	361	2 626	404	45	2	34	1	150	544 699
Von den Bauherren waren:									
Öffentliche Bauherren	240	1 740	277	4	0	-	-	12	314 531
Unternehmen	3 692	40 680	5 731	223	20	-	-	743	3 464 744
Davon:									
Land- und Forstwirtschaft, Fischerei	1 353	5 497	916	6	1	-	-	29	253 600
Produzierendes Gewerbe	1 084	15 759	1 959	34	4	-	-	143	1 199 254
Handel, Kreditinstitute und Versiche- rungsgewerbe, Dienstleistungen so- wie Verkehr und Nachrichtenüber- mittlung	1 255	19 424	2 857	183	16	-	-	571	2 011 890
Darunter:									
Immobilienfonds	34	2 736	460	39	4	-	-	111	390 652
Private Haushalte	347	1 119	193	31	3	-	-	125	115 937
Organisationen ohne Erwerbszweck	142	489	93	47	2	34	1	151	89 090

Bautätigkeit
2 Baugenehmigungen
2.3 Fertigteilbau
2.3.1 Nach Gebäudearten und Bauherrengruppen
Januar bis Juni 2003

Früheres Bundesgebiet

Gebäudeart ----- Bauherr	Errichtung neuer Gebäude								
	Gebäude	Raum- inhalt	Nutz- fläche	Wohnungen		sonstige Wohneinheiten		Wohn- räume	veranschlagte Kosten des Bauwerkes
				ins- gesamt	Wohn- fläche	ins- gesamt	Wohn- fläche		
	Anzahl	1 000 m ³	1 000 m ²	Anzahl	1 000 m ²	Anzahl	1 000 m ²	Anzahl	1 000 EUR
Wohn- und Nichtwohngebäude	13 724	42 795	5 511	11 819	1 475	63	1	66 438	4 987 420
Dagegen:									
Januar bis Juni 2002	12 825	47 043	6 288	10 106	1 235	285	5	56 370	5 366 715
Januar bis Juni 2001	12 883	53 457	7 274	9 973	1 168	28	1	52 979	5 346 904
Januar bis Juni 2000	14 304	49 417	6 780	10 900	1 294	44	1	59 424	5 275 950
Wohngebäude zusammen	9 872	8 045	451	11 534	1 450	63	1	65 535	1 887 845
Davon:									
Wohngebäude mit 1 Wohnung	8 846	6 755	386	8 846	1 207	7	0	54 258	1 583 609
Wohngebäude mit 2 Wohnungen	889	914	49	1 778	173	1	-	7 976	215 719
Wohngebäude mit 3 oder mehr Wohnungen	135	369	16	847	70	-	-	3 183	85 474
Wohnheime
Darunter:									
Wohngebäude mit Eigentumswohnungen	132	267	12	565	50	-	-	2 202	63 377
Von den Bauherren waren:									
Öffentliche Bauherren	40	29	1	42	6	-	-	234	5 322
Unternehmen	873	775	34	1 423	152	-	-	6 877	175 891
Davon:									
Wohnungsunternehmen	706	627	29	1 130	125	-	-	5 605	144 835
Immobilienfonds	5	5	0	7	1	-	-	39	990
Sonstige Unternehmen	162	141	6	286	26	-	-	1 233	30 066
Private Haushalte	8 950	7 229	415	10 053	1 291	8	0	58 288	1 702 996
Organisationen ohne Erwerbszweck	9	14	1	16	2	55	1	136	3 636
Nichtwohngebäude zusammen	3 852	34 750	5 060	285	24	-	-	903	3 099 575
Davon:									
Anstaltsgebäude	23	474	60	4	0	-	-	4	183 351
Büro- und Verwaltungsgebäude	224	2 777	517	136	10	-	-	369	538 876
Landwirtschaftliche Betriebsgebäude	1 266	4 963	826	7	1	-	-	30	216 053
Nichtlandwirtschaftliche Betriebsgebäude	2 128	25 447	3 474	106	11	-	-	446	1 965 380
Darunter:									
Fabrik- und Werkstattgebäude	578	6 189	840	32	4	-	-	152	596 295
Handels- und Lagergebäude	1 234	17 376	2 233	60	6	-	-	253	1 095 273
Hotels und Gaststätten	48	137	32	8	1	-	-	16	33 719
Sonstige Nichtwohngebäude	211	1 089	181	32	1	-	-	54	195 915
Darunter:									
Ausgewählte Infrastrukturgebäude	282	2 077	311	37	2	-	-	62	425 613
Von den Bauherren waren:									
Öffentliche Bauherren	186	1 440	227	3	0	-	-	7	236 625
Unternehmen	3 255	31 863	4 576	213	20	-	-	709	2 678 924
Davon:									
Land- und Forstwirtschaft, Fischerei	1 258	5 119	851	6	1	-	-	29	241 443
Produzierendes Gewerbe	897	9 579	1 293	33	4	-	-	140	777 495
Handel, Kreditinstitute und Versicherungs- gewerbe, Dienstleistungen so- wie Verkehr und Nachrichtenüber- mittlung	1 100	17 167	2 432	174	15	-	-	540	1 659 986
Darunter:									
Immobilienfonds	22	1 793	240	39	4	-	-	111	212 325
Private Haushalte	292	1 033	177	27	3	-	-	114	104 508
Organisationen ohne Erwerbszweck	119	414	79	42	2	-	-	73	79 518

Bautätigkeit
2 Baugenehmigungen
2 3 Fertigteilbau
2.3.1 Nach Gebäudearten und Bauherrengruppen
Januar bis Juni 2003

Neue Länder und Berlin-Ost

Gebäudeart ----- Bauherr	Errichtung neuer Gebäude								
	Gebäude	Raum- inhalt	Nutz- fläche	Wohnungen		sonstige Wohneinheiten		Wohn- räume	veranschlagte Kosten des Bauwerkes
				ins- gesamt	Wohn- fläche	ins- gesamt	Wohn- fläche		
	Anzahl	1 000 m ³	1 000 m ²	Anzahl	1 000 m ²	Anzahl	1 000 m ²	Anzahl	1 000 EUR
Wohn- und Nichtwohngebäude	3 342	10 957	1 294	3 170	347	35	1	16 066	1 272 810
Dagegen:									
Januar bis Juni 2002	3 035	7 010	862	2 814	301	99	3	13 955	817 497
Januar bis Juni 2001	3 414	8 309	1 013	3 213	338	17	1	15 893	815 584
Januar bis Juni 2000	5 059	10 362	1 252	5 010	535	13	3	25 162	1 404 718
Wohngebäude zusammen	2 773	1 675	59	3 150	346	1	-	15 938	388 083
Davon:									
Wohngebäude mit 1 Wohnung	2 533	1 436	51	2 533	296	1	-	13 564	331 252
Wohngebäude mit 2 Wohnungen	223	182	7	446	37	-	-	1 747	39 818
Wohngebäude mit 3 oder mehr Wohnungen	17	61	1	171	13	-	-	627	17 013
Wohnheime	-	-	-	-	-	-	-	-	-
Darunter:									
Wohngebäude mit Eigentumswohnungen	12	54	1	142	11	-	-	549	16 266
Von den Bauherren waren:									
Öffentliche Bauherren	4	2	-	4	0	-	-	18	490
Unternehmen	108	103	2	239	23	-	-	1 077	26 170
Davon:									
Wohnungsunternehmen	59	77	1	186	17	-	-	806	20 210
Immobilienfonds	-	-	-	-	-	-	-	-	-
Sonstige Unternehmen	47	26	1	51	5	-	-	261	5 625
Private Haushalte	2 661	1 570	57	2 907	323	1	-	14 843	361 423
Organisationen ohne Erwerbszweck	-	-	-	-	-	-	-	-	-
Nichtwohngebäude zusammen	569	9 282	1 234	20	1	34	1	128	884 727
Davon:									
Anstaltsgebäude	9	147	28	5	0	34	1	78	30 886
Büro- und Verwaltungsgebäude	30	784	170	6	1	-	-	16	196 246
Landwirtschaftliche Betriebsgebäude	87	334	58	-	-	-	-	-	11 206
Nichtlandwirtschaftliche Betriebsgebäude	380	7 646	918	5	0	-	-	20	562 742
Darunter:									
Fabrik- und Werkstattgebäude	122	5 180	541	3	0	-	-	10	361 029
Handels- und Lagergebäude	192	2 210	318	2	0	-	-	10	180 390
Hotels und Gaststätten	11	13	3	-	-	-	-	-	3 232
Sonstige Nichtwohngebäude	63	372	60	4	0	-	-	14	83 647
Darunter:									
Ausgewählte Infrastrukturegebäude	79	549	93	8	0	34	1	88	119 086
Von den Bauherren waren:									
Öffentliche Bauherren	54	300	50	1	0	-	-	5	77 906
Unternehmen	437	8 817	1 155	10	1	-	-	34	785 820
Davon:									
Land- und Forstwirtschaft, Fischerei	95	378	65	-	-	-	-	-	12 157
Produzierendes Gewerbe	187	6 180	666	1	0	-	-	3	421 759
Handel, Kreditinstitute und Versiche- rungsgewerbe, Dienstleistungen so- wie Verkehr und Nachrichtenüber- mittlung	155	2 257	425	9	1	-	-	31	351 904
Darunter:									
Immobilienfonds	12	943	219	-	-	-	-	-	178 327
Private Haushalte	55	86	16	4	0	-	-	11	11 429
Organisationen ohne Erwerbszweck	23	75	13	5	0	34	1	78	9 572

Bautätigkeit
2 Baugenehmigungen
2.3 Fertigteilbau
2.3.2 Nach Gebäudearten und Landern
Januar bis Juni 2003

Gebäudeart ----- Bauherr	Errichtung neuer Gebäude								
	Gebäude	Raum- inhalt	Nutz- fläche	Wohnungen		sonstige Wohneinheiten		Wohn- räume	veran- schlagte Kosten des Bauwerkes
				ins- gesamt	Wohn- fläche	ins- gesamt	Wohn- fläche		
	Anzahl	1 000 m ³	1 000 m ²	Anzahl	1 000 m ²	Anzahl	1 000 m ²	Anzahl	1 000 EUR
Baden-Württemberg									
Wohn- und Nichtwohngebäude insgesamt	2 832	6 412	802	2 719	340	6	0	14 995	867 188
Wohngebäude zusammen	2 263	1 925	157	2 663	337	6	0	14 850	470 330
Nichtwohngebäude zusammen	569	4 487	645	56	4	-	-	145	396 858
Bayern									
Wohn- und Nichtwohngebäude insgesamt	3 327	10 358	1 244	2 720	349	2	0	16 406	1 156 070
Wohngebäude zusammen	2 396	2 077	102	2 685	345	2	0	16 257	502 413
Nichtwohngebäude zusammen	931	8 281	1 142	35	4	-	-	149	653 657
Berlin									
Wohn- und Nichtwohngebäude insgesamt	271	1 429	224	340	36	-	-	1 641	230 787
Wohngebäude zusammen	234	170	5	340	36	-	-	1 641	45 782
Nichtwohngebäude zusammen	37	1 259	219	-	-	-	-	-	185 005
Brandenburg									
Wohn- und Nichtwohngebäude insgesamt	1 196	1 965	245	1 184	131	34	1	5 887	350 171
Wohngebäude zusammen	1 078	630	22	1 177	130	-	-	5 800	142 863
Nichtwohngebäude zusammen	118	1 335	223	7	0	34	1	87	207 308
Bremen									
Wohn- und Nichtwohngebäude insgesamt	18	88	12	6	1	-	-	39	6 314
Wohngebäude zusammen	5	4	0	6	1	-	-	39	765
Nichtwohngebäude zusammen	13	84	12	-	-	-	-	-	5 549
Hamburg									
Wohn- und Nichtwohngebäude insgesamt	78	1 312	146	78	10	-	-	357	138 786
Wohngebäude zusammen	43	58	2	78	10	-	-	357	14 479
Nichtwohngebäude zusammen	35	1 254	144	-	-	-	-	-	124 307
Hessen									
Wohn- und Nichtwohngebäude insgesamt	1 412	5 970	921	1 345	161	-	-	7 126	943 953
Wohngebäude zusammen	962	814	58	1 226	152	-	-	6 795	190 304
Nichtwohngebäude zusammen	450	5 156	863	119	9	-	-	331	753 649
Mecklenburg-Vorpommern									
Wohn- und Nichtwohngebäude insgesamt	544	1 076	132	546	56	1	-	2 614	161 669
Wohngebäude zusammen	478	249	7	540	56	1	-	2 597	56 327
Nichtwohngebäude zusammen	66	827	126	6	1	-	-	17	105 342
Niedersachsen									
Wohn- und Nichtwohngebäude insgesamt	1 471	4 756	631	1 069	132	-	-	6 064	474 600
Wohngebäude zusammen	902	629	25	1 064	131	-	-	6 040	132 382
Nichtwohngebäude zusammen	569	4 127	606	5	1	-	-	24	342 218

Bautätigkeit
2 Baugenehmigungen
2.3 Fertigteilbau
2.3.2 Nach Gebäudearten und Landern
Januar bis Juni 2003

Gebäudeart ----- Bauherr	Errichtung neuer Gebäude								
	Gebäude	Raum- inhalt	Nutz- fläche	Wohnungen		sonstige Wohnheiten		Wohn- räume	veran- schlagte Kosten des Bauwerkes
				ins- gesamt	Wohn- fläche	ins- gesamt	Wohn- fläche		
Anzahl	1 000 m ³	1 000 m ²	Anzahl	1 000 m ²	Anzahl	1 000 m ²	Anzahl	1 000 EUR	
Nordrhein-Westfalen									
Wohn- und Nichtwohngebäude Insgesamt	2 347	8 069	1 036	1 961	242	-	-	10 793	795 361
Wohngebäude zusammen	1 660	1 278	52	1 918	239	-	-	10 639	289 428
Nichtwohngebäude zusammen	687	6 791	984	43	4	-	-	154	505 933
Rheinland-Pfalz									
Wohn- und Nichtwohngebäude Insgesamt	1 337	3 434	423	1 131	148	-	-	6 557	376 873
Wohngebäude zusammen	1 003	800	50	1 112	146	-	-	6 496	187 011
Nichtwohngebäude zusammen	334	2 634	372	19	2	-	-	61	189 862
Saarland									
Wohn- und Nichtwohngebäude Insgesamt	148	390	42	127	16	-	-	708	39 125
Wohngebäude zusammen	107	84	0	126	16	-	-	701	20 085
Nichtwohngebäude zusammen	41	306	41	1	0	-	-	7	19 040
Sachsen									
Wohn- und Nichtwohngebäude Insgesamt	660	4 389	454	572	64	-	-	3 080	351 753
Wohngebäude zusammen	502	327	16	568	64	-	-	3 069	75 839
Nichtwohngebäude zusammen	158	4 062	438	4	0	-	-	11	275 914
Sachsen-Anhalt									
Wohn- und Nichtwohngebäude Insgesamt	365	1 655	210	251	29	-	-	1 309	128 512
Wohngebäude zusammen	234	138	1	250	29	-	-	1 306	31 087
Nichtwohngebäude zusammen	131	1 517	209	1	0	-	-	3	97 425
Schleswig-Holstein									
Wohn- und Nichtwohngebäude Insgesamt	665	1 234	144	593	68	55	1	3 032	123 323
Wohngebäude zusammen	466	336	3	586	66	55	1	3 000	70 557
Nichtwohngebäude zusammen	199	898	141	7	1	-	-	32	52 766
Thüringen									
Wohn- und Nichtwohngebäude Insgesamt	395	1 215	139	347	40	-	-	1 896	115 745
Wohngebäude zusammen	312	201	10	345	40	-	-	1 886	46 276
Nichtwohngebäude zusammen	83	1 014	129	2	0	-	-	10	69 469

Bautätigkeit
3 Baufertigstellungen
3 1 Nach Gebäudearten und Bauherrnengruppen

Januar bis Juni 2003

D e u t s c h l a n d

Gebäudeart ----- Bauherr	Insgesamt (einschl. Baumaßnahmen an bestehenden Gebäuden)							
	Gebäude/ Baumaß- nahmen	Nutzfläche	Wohnungen		sonstige Wohneinheiten		Wohn- räume	veranschlagte Kosten des Bauwerkes
			insgesamt	Wohn- fläche	insgesamt	Wohn- fläche		
	Anzahl	1 000 m ²	Anzahl	1 000 m ²	Anzahl	1 000 m ²	Anzahl	1 000 EUR
Wohn- und Nichtwohngebäude	45 391	6 357	46 722	5 470	889	29	242 232	11 545 361
Dagegen:								
Januar bis Juni 2002	49 857	7 282	55 004	6 169	700	29	276 408	13 184 516
Januar bis Juni 2001	58 675	8 110	68 116	7 496	555	21	338 054	15 029 821
Januar bis Juni 2000	64 762	8 224	83 831	8 658	1 053	31	399 098	16 292 925
Wohngebäude zusammen	38 309	1 040	45 996	5 403	873	26	239 350	6 828 626
Davon:								
Wohngebäude mit 1 Wohnung
Wohngebäude mit 2 Wohnungen
Wohngebäude mit 3 oder mehr Wohnungen
Wohnheime	43	11	79	4	935	33	1 546	73 076
Darunter:								
Wohngebäude mit Eigentumswohnungen	1 744	101	7 855	679	47	1	30 544	859 784
Von den Bauherren waren:								
Öffentliche Bauherren	161	6	743	42	27	- 3	1 661	68 686
Unternehmen	7 788	260	15 211	1 535	431	14	69 491	1 958 346
Davon:								
Wohnungsunternehmen	6 452	227	12 769	1 292	324	9	58 809	1 637 510
Immobilienfonds	139	7	459	38	-	-	1 711	51 079
Sonstige Unternehmen	1 197	26	1 983	205	107	5	8 971	269 757
Private Haushalte	30 266	762	29 791	3 803	7	1	166 456	4 722 649
Organisationen ohne Erwerbszweck	94	11	251	23	408	15	1 742	78 945
Nichtwohngebäude zusammen	7 082	5 317	726	67	16	3	2 882	4 716 735
Davon:								
Anstaltsgebäude	171	254	100	1	34	3	141	542 960
Büro- und Verwaltungsgebäude	916	924	106	14	- 30	- 1	595	1 191 150
Landwirtschaftliche Betriebsgebäude	1 403	642	94	9	18	1	432	201 518
Nichtlandwirtschaftliche Betriebsgebäude	3 710	3 109	446	45	3	-	1 816	2 133 514
Darunter:								
Fabrik- und Werkstattgebäude	1 012	1 072	99	12	2	-	460	734 394
Handels- und Lagergebäude	1 756	1 660	343	32	3	0	1 346	1 095 809
Hotels und Gaststätten	271	79	- 24	- 1	- 2	- 0	- 90	118 278
Sonstige Nichtwohngebäude	882	388	- 20	- 3	- 9	- 0	- 102	647 593
Darunter:								
Ausgewählte Infrastrukturgebäude	1 146	711	82	- 2	25	3	53	1 250 092
Von den Bauherren waren:								
Öffentliche Bauherren	712	409	- 15	- 2	- 29	- 0	- 84	910 426
Unternehmen	4 979	4 471	537	52	25	1	2 293	3 347 872
Davon:								
Land- und Forstwirtschaft, Fischerei	1 389	661	73	7	18	1	333	213 047
Produzierendes Gewerbe	1 316	1 489	102	12	2	-	451	1 004 646
Handel, Kreditinstitute und Versiche- rungsgewerbe, Dienstleistungen so- wie Verkehr und Nachrichtenüber- mittlung	2 274	2 321	362	33	5	0	1 509	2 130 179
Darunter:								
Immobilienfonds	63	190	4	2	-	-	75	212 638
Private Haushalte	965	241	185	16	- 14	- 0	613	188 967
Organisationen ohne Erwerbszweck	426	195	19	- 1	34	2	60	269 470

Bautätigkeit
3 Baufertigstellungen
3.1 Nach Gebäudearten und Bauherrngruppen

Januar bis Juni 2003

Deutschland

Gebäudeart ----- Bauherr	Errichtung neuer Gebäude								
	Gebäude	Raum- inhalt	Nutz- fläche	Wohnungen		sonstige Wohneinheiten		Wohn- räume	veranschlagte Kosten des Bauwerkes
				ins- gesamt	Wohn- fläche	ins- gesamt	Wohn- fläche		
	Anzahl	1 000 m ³	1 000 m ²	Anzahl	1 000 m ²	Anzahl	1 000 m ²	Anzahl	1 000 EUR
Wohn- und Nichtwohngebäude	31 794	57 215	5 861	42 259	4 770	1 000	35	215 951	9 699 212
Dagegen:									
Januar bis Juni 2002	35 846	64 171	6 784	49 769	5 422	729	26	247 485	11 197 649
Januar bis Juni 2001	42 460	71 791	7 468	61 901	6 615	683	22	303 839	12 638 766
Januar bis Juni 2000	48 232	76 709	7 656	74 766	7 619	1 008	31	357 635	13 783 158
Wohngebäude zusammen	27 248	26 002	1 153	41 425	4 697	939	32	212 686	5 823 598
Davon:									
Wohngebäude mit 1 Wohnung	22 700	17 069	786	22 700	3 071	16	0	135 907	3 785 693
Wohngebäude mit 2 Wohnungen	2 761	3 136	145	5 522	573	1	0	25 886	693 812
Wohngebäude mit 3 oder mehr Wohnungen	1 765	5 607	209	13 157	1 051	109	3	49 548	1 291 355
Wohnheime	22	182	11	46	2	813	29	1 345	52 738
Darunter:									
Wohngebäude mit Eigentumswohnungen	1 080	3 193	127	7 167	599	105	3	27 841	738 138
Von den Bauherren waren:									
Öffentliche Bauherren	116	162	9	266	24	87	3	1 184	40 091
Unternehmen	6 767	7 751	297	14 839	1 439	467	15	67 105	1 737 832
Davon:									
Wohnungsunternehmen	5 765	6 551	249	12 697	1 231	381	12	57 723	1 471 957
Immobilienfonds	117	187	8	429	36	-	-	1 617	46 222
Sonstige Unternehmen	885	1 010	41	1 713	173	86	4	7 765	219 653
Private Haushalte	20 320	17 919	834	26 056	3 215	33	1	142 832	3 995 789
Organisationen ohne Erwerbszweck	45	181	12	264	18	352	13	1 565	49 886
Nichtwohngebäude zusammen	4 546	31 213	4 708	834	73	61	3	3 265	3 875 614
Davon:									
Anstaltsgebäude	81	1 325	212	157	6	57	3	304	466 167
Büro- und Verwaltungsgebäude	475	4 936	841	216	22	-	-	1 045	985 507
Landwirtschaftliche Betriebsgebäude	1 151	3 460	599	33	4	-	-	148	175 997
Nichtlandwirtschaftliche Betriebsgebäude	2 431	19 585	2 736	395	39	4	0	1 631	1 787 799
Darunter:									
Fabrik- und Werkstattgebäude	643	7 219	916	70	9	2	-	345	608 118
Handels- und Lagergebäude	1 168	10 802	1 475	278	26	2	0	1 113	940 527
Hotels und Gaststätten	78	276	58	21	2	-	-	66	66 766
Sonstige Nichtwohngebäude	408	1 905	319	33	3	-	-	137	460 144
Darunter:									
Ausgewählte Infrastrukturgebäude	560	3 638	596	193	9	57	3	455	979 725
Von den Bauherren waren:									
Öffentliche Bauherren	386	2 297	343	10	1	56	1	104	699 075
Unternehmen	3 357	26 906	4 004	642	60	3	0	2 602	2 853 368
Davon:									
Land- und Forstwirtschaft, Fischerei	1 156	3 587	618	30	3	-	-	136	189 102
Produzierendes Gewerbe	865	9 776	1 291	81	10	2	-	379	844 413
Handel, Kreditinstitute und Versicherungs- gewerbe, Dienstleistungen so- wie Verkehr und Nachrichtenüber- mittlung	1 336	13 536	2 095	531	47	1	0	2 087	1 819 853
Darunter:									
Immobilienfonds	41	1 080	173	28	5	-	-	123	200 357
Private Haushalte	583	1 184	203	144	11	1	-	451	133 166
Organisationen ohne Erwerbszweck	220	825	157	38	2	1	2	108	190 005

Bautätigkeit
3 Baufertigstellungen
3.1 Nach Gebäudearten und Bauherrengruppen

Januar bis Juni 2003

Früheres Bundesgebiet

Gebäudeart ----- Bauherr	Insgesamt (einschl. Baumaßnahmen an bestehenden Gebäuden)							
	Gebäude/ Baumaß- nahmen	Nutzfläche	Wohnungen		sonstige Wohneinheiten		Wohn- räume	veranschlagte Kosten des Bauwerkes
			insgesamt	Wohn- fläche	insgesamt	Wohn- fläche		
	Anzahl	1 000 m ²	Anzahl	1 000 m ²	Anzahl	1 000 m ²	Anzahl	1 000 EUR
Wohn- und Nichtwohngebäude	37 186	5 562	38 784	4 586	823	29	204 029	9 676 528
Dagegen:								
Januar bis Juni 2002	40 277	6 190	44 929	5 108	450	20	228 227	10 741 399
Januar bis Juni 2001	47 980	7 008	56 926	6 316	334	15	284 210	12 580 289
Januar bis Juni 2000	51 094	6 893	66 169	6 998	632	16	321 224	13 045 472
Wohngebäude zusammen	31 128	933	38 200	4 534	812	27	201 689	5 743 539
Davon:								
Wohngebäude mit 1 Wohnung
Wohngebäude mit 2 Wohnungen
Wohngebäude mit 3 oder mehr Wohnungen
Wohnheime	32	9	79	4	720	24	999	53 280
Darunter:								
Wohngebäude mit Eigentumswohnungen	1 492	97	7 071	606	105	3	27 693	758 531
Von den Bauherren waren:								
Öffentliche Bauherren	132	7	415	32	107	3	1 525	47 244
Unternehmen	6 548	237	13 411	1 348	439	14	61 932	1 685 823
Davon:								
Wohnungsunternehmen	5 556	211	11 725	1 168	381	12	54 067	1 447 903
Immobilienfonds	78	5	253	23	-	-	1 086	30 696
Sonstige Unternehmen	914	22	1 433	157	58	2	6 779	207 224
Private Haushalte	24 383	680	24 170	3 138	9	1	137 209	3 961 505
Organisationen ohne Erwerbszweck	65	8	204	17	257	9	1 023	48 967
Nichtwohngebäude zusammen	6 058	4 629	584	51	11	2	2 340	3 932 989
Davon:								
Anstaltsgebäude	134	160	84	0	34	3	119	251 135
Büro- und Verwaltungsgebäude	762	832	47	5	- 36	- 1	306	1 051 584
Landwirtschaftliche Betriebsgebäude	1 330	585	84	9	18	1	398	188 449
Nichtlandwirtschaftliche Betriebsgebäude	3 149	2 713	365	39	4	0	1 532	1 876 739
Darunter:								
Fabrik- und Werkstattgebäude	846	881	85	10	2	-	397	634 062
Handels- und Lagergebäude	1 524	1 495	229	24	2	0	965	987 223
Hotels und Gaststätten	219	68	20	1	-	-	50	91 572
Sonstige Nichtwohngebäude	683	340	4	- 1	- 9	- 0	- 15	565 082
Darunter:								
Ausgewählte Infrastrukturgebäude	896	556	90	- 1	25	3	119	858 729
Von den Bauherren waren:								
Öffentliche Bauherren	521	285	- 9	- 1	- 31	- 1	- 39	560 967
Unternehmen	4 376	3 958	398	36	21	1	1 713	2 974 377
Davon:								
Land- und Forstwirtschaft, Fischerei	1 327	605	69	7	18	1	318	202 884
Produzierendes Gewerbe	1 121	1 255	88	10	2	-	379	881 260
Handel, Kreditinstitute und Versiche- rungsgewerbe, Dienstleistungen so- wie Verkehr und Nachrichtenüber- mittlung	1 928	2 099	241	20	1	0	1 016	1 890 233
Darunter:								
Immobilienfonds	55	172	- 11	- 2	-	-	4	189 023
Private Haushalte	790	211	166	14	- 15	- 0	543	165 332
Organisationen ohne Erwerbszweck	371	174	29	1	36	3	123	232 313

Bautätigkeit
3 Baufertigstellungen
3 1 Nach Gebäudearten und Bauherrngruppen

Januar bis Juni 2003

Früheres Bundesgebiet

Gebäudeart ----- Bauherr	Errichtung neuer Gebäude								
	Gebäude	Raum- inhalt	Nutz- fläche	Wohnungen		sonstige Wohneinheiten		Wohn- räume	veranschlagte Kosten des Bauwerkes
				ins- gesamt	Wohn- fläche	ins- gesamt	Wohn- fläche		
	Anzahl	1 000 m ³	1 000 m ²	Anzahl	1 000 m ²	Anzahl	1 000 m ²	Anzahl	1 000 EUR
Wohn- und Nichtwohngebäude	26 042	49 332	5 091	35 310	4 031	806	27	182 022	8 266 722
Dagegen:									
Januar bis Juni 2002	28 949	53 686	5 698	41 243	4 546	507	19	206 015	9 234 981
Januar bis Juni 2001	34 610	61 471	6 420	52 064	5 607	471	16	256 520	10 793 869
Januar bis Juni 2000	37 919	63 611	6 326	60 593	6 245	783	22	291 436	11 359 761
Wohngebäude zusammen	22 091	22 285	999	34 668	3 977	745	24	179 491	5 024 226
Davon:									
Wohngebäude mit 1 Wohnung	18 115	14 281	675	18 115	2 522	13	0	111 186	3 190 158
Wohngebäude mit 2 Wohnungen	2 367	2 767	127	4 734	502	1	0	22 607	616 276
Wohngebäude mit 3 oder mehr Wohnungen	1 594	5 096	187	11 773	951	109	3	44 876	1 177 361
Wohnheime	15	135	10	46	2	622	21	822	40 431
Darunter:									
Wohngebäude mit Eigentumswohnungen	993	2 944	117	6 522	546	105	3	25 460	678 224
Von den Bauherren waren:									
Öffentliche Bauherren	99	150	9	250	22	72	2	1 088	37 801
Unternehmen	5 898	6 948	262	13 104	1 284	431	13	59 909	1 569 175
Davon:									
Wohnungsunternehmen	5 164	6 027	226	11 590	1 127	381	12	52 925	1 362 756
Immobilienfonds	70	126	5	238	22	-	-	1 030	29 413
Sonstige Unternehmen	664	795	31	1 276	135	50	2	5 954	177 006
Private Haushalte	16 066	15 070	719	21 107	2 656	30	1	117 603	3 382 269
Organisationen ohne Erwerbszweck	28	121	9	207	13	212	7	891	34 981
Nichtwohngebäude zusammen	3 951	27 047	4 091	642	55	61	3	2 531	3 242 496
Davon:									
Anstaltsgebäude	59	651	120	149	5	57	3	294	186 390
Büro- und Verwaltungsgebäude	395	4 463	762	139	13	-	-	707	882 828
Landwirtschaftliche Betriebsgebäude	1 103	3 188	550	33	4	-	-	148	166 808
Nichtlandwirtschaftliche Betriebsgebäude	2 072	17 031	2 375	291	31	4	0	1 259	1 585 459
Darunter:									
Fabrik- und Werkstattgebäude	537	5 862	741	64	8	2	-	310	521 224
Handels- und Lagergebäude	1 011	9 767	1 323	185	19	2	0	794	850 947
Hotels und Gaststätten	64	237	50	21	2	-	-	66	59 765
Sonstige Nichtwohngebäude	322	1 717	285	30	3	-	-	123	421 011
Darunter:									
Ausgewählte Infrastrukturgebäude	446	2 711	459	181	8	57	3	427	647 460
Von den Bauherren waren:									
Öffentliche Bauherren	284	1 543	239	9	1	56	1	100	401 666
Unternehmen	2 995	23 716	3 538	472	43	3	0	1 933	2 553 211
Davon:									
Land- und Forstwirtschaft, Fischerei	1 109	3 309	569	30	3	-	-	136	181 659
Produzierendes Gewerbe	734	8 153	1 074	74	9	2	-	336	733 082
Handel, Kreditinstitute und Versicherungs- gewerbe, Dienstleistungen so- wie Verkehr und Nachrichtenüber- mittlung	1 152	12 252	1 896	368	31	1	0	1 461	1 638 470
Darunter:									
Immobilienfonds	37	988	157	16	2	-	-	60	178 487
Private Haushalte	482	1 048	175	132	9	1	-	403	118 529
Organisationen ohne Erwerbszweck	190	740	139	29	1	1	2	95	169 090

Bautätigkeit
3 Baufertigstellungen
3 1 Nach Gebäudearten und Bauherrngruppen

Januar bis Juni 2003

Neue Länder und Berlin-Ost

Gebäudeart ----- Bauherr	Insgesamt (einschl. Baumaßnahmen an bestehenden Gebäuden)							
	Gebäude/ Baumaß- nahmen	Nutzfläche	Wohnungen		sonstige Wohneinheiten		Wohn- räume	veranschlagte Kosten des Bauwerkes
			insgesamt	Wohn- fläche	insgesamt	Wohn- fläche		
	Anzahl	1 000 m ²	Anzahl	1 000 m ²	Anzahl	1 000 m ²	Anzahl	1 000 EUR
Wohn- und Nichtwohngebäude	8 205	795	7 938	884	66	-	38 203	1 868 833
Dagegen:								
Januar bis Juni 2002	9 580	1 092	10 075	1 062	250	9	48 181	2 443 117
Januar bis Juni 2001	10 695	1 101	11 190	1 180	221	7	53 844	2 449 532
Januar bis Juni 2000	13 668	1 331	17 662	1 660	421	14	77 874	3 247 453
Wohngebäude zusammen	7 181	107	7 796	869	61	- 0	37 661	1 085 087
Davon:								
Wohngebäude mit 1 Wohnung
Wohngebäude mit 2 Wohnungen
Wohngebäude mit 3 oder mehr Wohnungen
Wohnheime	11	2	.	.	215	9	547	19 796
Darunter:								
Wohngebäude mit Eigentumswohnungen	252	4	784	73	- 58	- 2	2 851	101 253
Von den Bauherren waren:								
Öffentliche Bauherren	29	- 1	328	10	- 80	- 7	136	21 442
Unternehmen	1 240	23	1 800	187	- 8	0	7 559	272 523
Davon:								
Wohnungsunternehmen	896	16	1 044	125	- 57	- 2	4 742	189 607
Immobilienfonds	61	3	206	15	-	-	625	20 383
Sonstige Unternehmen	283	4	550	48	49	2	2 192	62 533
Private Haushalte	5 883	82	5 621	665	- 2	-	29 247	761 144
Organisationen ohne Erwerbszweck	29	3	47	6	151	6	719	29 978
Nichtwohngebäude zusammen	1 024	688	142	15	5	0	542	783 746
Davon:								
Anstaltsgebäude	37	94	16	1	-	-	22	291 825
Büro- und Verwaltungsgebäude	154	92	59	9	6	0	289	139 566
Landwirtschaftliche Betriebsgebäude	73	57	10	1	-	-	34	13 069
Nichtlandwirtschaftliche Betriebsgebäude	561	396	81	7	- 1	- 0	284	256 775
Darunter:								
Fabrik- und Werkstattgebäude	166	191	14	1	-	-	63	100 332
Handels- und Lagergebäude	232	165	114	8	1	-	381	108 586
Hotels und Gaststätten	52	11	- 44	- 3	- 2	- 0	- 140	26 706
Sonstige Nichtwohngebäude	199	49	- 24	- 2	-	-	- 87	82 511
Darunter:								
Ausgewählte Infrastrukturgebäude	250	155	- 8	- 1	-	-	- 66	391 363
Von den Bauherren waren:								
Öffentliche Bauherren	191	124	- 6	- 1	2	0	- 45	349 459
Unternehmen	603	513	139	16	4	0	580	373 495
Davon:								
Land- und Forstwirtschaft, Fischerei	62	57	4	0	-	-	15	10 163
Produzierendes Gewerbe	195	234	14	2	-	-	72	123 386
Handel, Kreditinstitute und Versiche- rungsgewerbe, Dienstleistungen so- wie Verkehr und Nachrichtenüber- mittlung	346	223	121	14	4	0	493	239 946
Darunter:								
Immobilienfonds	8	18	15	4	-	-	71	23 615
Private Haushalte	175	30	19	2	1	-	70	23 635
Organisationen ohne Erwerbszweck	55	21	- 10	- 1	- 2	- 0	- 63	37 157

Bautätigkeit
3 Baufertigstellungen
3.1 Nach Gebäudearten und Bauherrngruppen

Januar bis Juni 2003

Neue Länder und Berlin-Ost

Gebäudeart ----- Bauherr	Errichtung neuer Gebäude								
	Gebäude	Raum- inhalt	Nutz- fläche	Wohnungen		sonstige Wohnheiten		Wohn- räume	veranschlagte Kosten des Bauwerkes
				ins- gesamt	Wohn- fläche	ins- gesamt	Wohn- fläche		
	Anzahl	1 000 m ³	1 000 m ²	Anzahl	1 000 m ²	Anzahl	1 000 m ²	Anzahl	1 000 EUR
Wohn- und Nichtwohngebäude	5 752	7 883	770	6 949	739	194	8	33 929	1 432 490
Dagegen:									
Januar bis Juni 2002	6 897	10 485	1 086	8 526	876	222	8	41 470	1 962 668
Januar bis Juni 2001	7 850	10 320	1 048	9 837	1 007	212	6	47 319	1 844 897
Januar bis Juni 2000	10 313	13 098	1 330	14 173	1 374	225	9	66 199	2 423 397
Wohngebäude zusammen	5 157	3 717	154	6 757	720	194	8	33 195	799 372
Davon:									
Wohngebäude mit 1 Wohnung	4 585	2 788	111	4 585	550	3	0	24 721	595 535
Wohngebäude mit 2 Wohnungen	394	369	18	788	71	-	-	3 279	77 536
Wohngebäude mit 3 oder mehr Wohnungen	171	511	22	1 384	100	-	-	4 672	113 994
Wohnheime	7	47	2	-	-	191	8	523	12 307
Darunter:									
Wohngebäude mit Eigentumswohnungen	87	249	10	645	53	-	-	2 381	59 914
Von den Bauherren waren:									
Öffentliche Bauherren	17	12	0	16	2	15	0	96	2 290
Unternehmen	869	803	35	1 735	155	36	2	7 196	168 657
Davon:									
Wohnungsunternehmen	601	524	22	1 107	105	-	-	4 798	109 201
Immobilienfonds	47	61	3	191	14	-	-	587	16 809
Sonstige Unternehmen	221	215	9	437	38	36	2	1 811	42 647
Private Haushalte	4 254	2 849	115	4 949	559	3	0	25 229	613 520
Organisationen ohne Erwerbszweck	17	60	3	57	5	140	6	674	14 905
Nichtwohngebäude zusammen	595	4 166	617	192	18	-	-	734	633 118
Davon:									
Anstaltsgebäude	22	674	92	8	0	-	-	10	279 777
Büro- und Verwaltungsgebäude	80	473	80	77	10	-	-	338	102 679
Landwirtschaftliche Betriebsgebäude	48	272	50	-	-	-	-	-	9 189
Nichtlandwirtschaftliche Betriebsgebäude	359	2 554	361	104	8	-	-	372	202 340
Darunter:									
Fabrik- und Werkstattgebäude	106	1 357	176	6	1	-	-	35	86 894
Handels- und Lagergebäude	157	1 035	152	93	7	-	-	319	89 580
Hotels und Gaststätten	14	39	8	-	-	-	-	-	7 001
Sonstige Nichtwohngebäude	86	188	34	3	0	-	-	14	39 133
Darunter:									
Ausgewählte Infrastrukturgebäude	114	927	137	12	1	-	-	28	332 265
Von den Bauherren waren:									
Öffentliche Bauherren	102	754	104	1	0	-	-	4	297 409
Unternehmen	362	3 190	466	170	17	-	-	669	300 157
Davon:									
Land- und Forstwirtschaft, Fischerei	47	278	49	-	-	-	-	-	7 443
Produzierendes Gewerbe	131	1 623	217	7	1	-	-	43	111 331
Handel, Kreditinstitute und Versiche- rungsgewerbe, Dienstleistungen so- wie Verkehr und Nachrichtenüber- mittlung	184	1 284	200	163	16	-	-	626	181 383
Darunter:									
Immobilienfonds	4	92	16	12	4	-	-	63	21 870
Private Haushalte	101	136	28	12	1	-	-	48	14 637
Organisationen ohne Erwerbszweck	30	85	18	9	0	-	-	13	20 915

Bautätigkeitsstatistik

4 Vierteljährliche Entwicklung der Baugenehmigungen nach Raumordnungsregionen

Deutschland

Raumordnungsregion	2 Vierteljahr 2003								2 Vierteljahr 2002		
	Wohn- und Nichtwohngebäude		Wohngebäude				Nichtwohngebäude		Wohnungen insgesamt ^{1) 2)}	Rauminhalt ³⁾	
			Errichtung neuer Gebäude								
	Wohnungen		Wohnungen in Wohngebäuden				Rauminhalt				
	insgesamt ¹⁾	je 10 000 Einwohner	insgesamt	darunter in Wohngebäuden mit 1 oder 2 Wohnungen							
Anzahl	% ⁴⁾	Anzahl	% ⁴⁾	Anzahl	% ⁴⁾	1 000 m ³	% ⁴⁾	Anzahl	1 000 m ³		
01 Schleswig-Holstein Nord	564	34,3	13	502	28,4	398	11,8	274	12,9	420	243
02 Schleswig-Holstein Sudwest	180	-21,1	7	167	-18,9	148	-15,9	238	16,5	228	204
03 Schleswig-Holstein Mitte	429	-4,2	6	457	9,6	346	-2,8	168	-49,9	448	335
04 Schleswig-Holstein Ost	237	41,9	6	229	48,7	122	-10,3	64	-71,6	167	227
05 Schleswig-Holstein Sud	952	-32,5	11	836	-30,6	615	-33,5	349	-49,2	1 410	688
06 Hamburg	1 030	8,9	6	841	-3,7	303	-12,7	1 512	22,7	946	1 232
07 Westmecklenburg	345	0,9	7	309	-7,2	285	-0,3	86	-54,7	342	189
08 Mittleres Mecklenburg/Rostock	596	14,2	13	568	17,4	348	7,7	365	61,2	522	226
09 Vorpommern	615	-26,2	12	523	-27,6	338	-13,8	131	-41,3	833	222
10 Mecklenburgische Seenplatte	164	-52,7	5	144	-51,5	129	-35,2	54	-38,9	347	88
11 Bremen	274	28,0	5	267	30,2	113	56,9	333	-43,1	214	585
12 Ost-Friesland	906	17,1	14	847	18,1	737	17,7	490	43,2	774	342
13 Bremerhaven	410	-10,1	10	368	-10,7	290	-18,5	196	-48,8	456	384
14 Hamburg-Umland-Sud	857	9,7	16	710	8,4	615	15,6	982	284,2	781	256
15 Bremen-Umland	729	12,8	14	638	11,1	497	-2,2	304	-31,8	646	446
16 Oldenburg	714	-15,8	14	613	-15,8	572	-4,8	528	-26,4	848	717
17 Emsland	894	1,0	22	780	3,3	719	3,2	564	-48,1	885	1 087
18 Osnabruck	835	-3,7	14	727	-2,3	640	-3,6	680	-6,5	867	726
19 Hannover	1 229	12,1	9	1 162	13,8	859	2,0	884	3,1	1 096	858
20 Sudheide	328	20,6	11	314	33,1	294	35,5	106	-22,6	272	137
21 Luneburg	294	-0,3	10	250	-7,4	215	-10,4	103	-25,4	295	139
22 Braunschweig	1 077	20,3	9	994	16,4	772	0,9	516	17,1	895	441
23 Hildesheim	308	-16,8	7	277	-16,8	258	-8,2	128	47,2	370	87
24 Gottingen	256	-27,3	4	206	-33,5	197	-22,4	282	5,2	352	268
25 Prignitz-Oberhavel	636	20,2	16	593	37,0	577	42,1	208	183,8	529	73
26 Uckermark-Barnim	532	-3,4	17	475	0,6	437	30,1	67	-29,8	551	96
27 Oderland-Spree	805	26,8	18	774	44,9	682	43,0	42	-72,6	635	152
28 Lausitz-Spreewald	818	-20,7	11	594	-9,7	549	8,7	737	352,7	1 032	163
29 Havelland-Flaming	1 240	19,0	18	1 158	20,8	1 034	26,1	446	22,1	1 042	365
30 Berlin	810	-23,3	2	806	-12,3	583	6,2	797	-20,9	1 056	1 008
31 Altmark	148	10,4	6	133	27,9	111	6,7	103	92,7	134	53
32 Magdeburg	829	31,4	8	652	32,3	579	31,3	435	-29,9	631	621
33 Dessau	237	-11,9	4	225	11,4	203	23,0	274	-40,5	269	460
34 Halle/S.	348	-50,0	4	276	-31,0	238	-30,6	181	-58,2	696	434
35 Munster	1 902	3,4	13	1 624	7,3	1 140	1,7	587	-65,4	1 839	1 697
36 Bielefeld	1 433	21,6	9	1 252	16,0	938	19,8	701	13,5	1 178	618
37 Paderborn	462	-19,8	11	401	-26,0	311	-30,1	153	-63,8	576	424
38 Arnsberg	516	-15,5	9	450	-8,5	333	-20,9	260	-39,9	611	432
39 Dortmund	667	-28,6	6	570	-32,1	394	-26,1	421	13,6	934	371
40 Emscher-Lippe	670	76,8	6	580	60,7	325	39,5	471	99,4	379	236
41 Duisburg/Essen	1 366	-0,6	6	1 236	-5,1	806	-8,0	1 096	14,3	1 374	959
42 Dusseldorf	1 853	10,2	6	1 741	10,6	1 047	3,3	1 225	-9,3	1 681	1 351
43 Bochum/Hagen	806	37,1	5	735	36,9	402	10,7	320	20,9	588	265
44 Köln	1 579	-37,0	7	1 420	-38,3	758	-39,3	385	-11,4	2 506	434
45 Aachen	1 110	9,8	9	1 053	13,7	823	8,6	657	26,1	1 011	521
46 Bonn	741	-10,1	10	628	-14,9	446	-3,7	341	29,7	824	263
47 Siegen	495	18,4	11	400	12,0	352	34,9	191	-41,9	418	329
48 Nordhessen	236	-67,8	3	213	-66,5	169	-63,7	312	-14,9	733	366

1) Einschl. Baumaßnahmen an bestehenden Gebäuden.

3) Errichtung neuer Gebäude.

2) In Wohn- und Nichtwohngebäuden

4) Veränderung zum Vorjahreszeitraum

Bautätigkeitsstatistik

4 Vierteljährliche Entwicklung der Baugenehmigungen nach Raumordnungsregionen

Deutschland

Raumordnungsregion	3 Vierteljahr 2002		4 Vierteljahr 2002		1 Vierteljahr 2003		Jahr 2002		Jahr 2001	
	Wohnungen insgesamt ¹⁾	Raum-inhalt ²⁾	Wohnungen insgesamt ¹⁾	Raum-inhalt ²⁾	Wohnungen insgesamt ¹⁾	Raum-inhalt ²⁾	Wohnungen insgesamt ¹⁾	Raum-inhalt ²⁾	Wohnungen insgesamt ¹⁾	Raum-inhalt ²⁾
	Anzahl	1 000 m ³	Anzahl	1 000 m ³	Anzahl	1 000 m ³	Anzahl	1 000 m ³	Anzahl	1 000 m ³
01 Schleswig-Holstein Nord	597	311	510	218	620	97	2 081	1 148	2 067	1 215
02 Schleswig-Holstein Sudwest	206	165	226	809	373	213	901	1 283	1 053	565
03 Schleswig-Holstein Mitte	442	269	393	263	733	212	1 752	1 152	2 116	1 344
04 Schleswig-Holstein Ost	437	92	179	70	665	403	1 109	699	1 149	682
05 Schleswig-Holstein Sud	871	567	953	464	1 493	218	4 303	2 397	4 756	2 643
06 Hamburg	1 155	963	901	1 927	968	597	4 006	4 632	3 869	4 767
07 Westmecklenburg	364	105	638	218	581	418	1 752	627	1 844	785
08 Mittleres Mecklenburg/Rostock	725	157	424	374	599	111	2 003	862	3 153	1 103
09 Vorpommern	849	57	716	150	808	139	3 134	511	3 374	502
10 Mecklenburgische Seenplatte	224	81	240	73	404	9	1 081	270	1 501	580
11 Bremen	266	373	464	1 559	141	227	1 358	2 996	1 099	1 910
12 Ost-Friesland	632	419	886	321	1 252	216	3 171	1 403	3 750	2 226
13 Bremerhaven	313	421	380	161	578	216	1 666	1 121	1 938	1 229
14 Hamburg-Umland-Sud	718	454	843	303	1 001	373	2 994	1 348	2 975	2 352
15 Bremen-Umland	649	432	810	332	660	154	2 857	1 461	3 104	1 745
16 Oldenburg	586	489	773	623	926	450	2 770	2 318	2 978	3 068
17 Emsland	694	927	1 095	647	1 248	717	3 540	3 301	3 369	3 096
18 Osnabrück	720	930	1 049	652	1 154	394	3 411	2 755	2 873	3 197
19 Hannover	544	454	1 149	574	1 123	510	3 824	2 247	4 462	2 446
20 Sudheide	266	115	277	110	430	85	1 222	720	1 375	772
21 Luneburg	266	99	262	271	451	218	1 286	706	1 557	864
22 Braunschweig	732	375	1 204	360	1 045	309	3 752	1 559	3 426	2 726
23 Hildesheim	369	96	432	124	403	213	1 541	365	1 714	352
24 Gottingen	321	163	314	136	349	106	1 314	741	1 465	932
25 Prignitz-Oberhavel	449	132	365	99	513	61	1 754	427	1 880	759
26 Uckermark-Barnim	375	635	277	89	402	38	1 587	916	1 710	393
27 Oderland-Spree	621	66	551	33	590	22	2 635	326	3 307	760
28 Lausitz-Spreewald	417	124	531	261	750	85	2 471	804	2 461	1 265
29 Havelland-Flaming	1 091	335	783	379	1 121	418	3 716	1 471	3 972	2 176
30 Berlin	1 009	1 299	757	723	730	1 064	3 529	3 701	4 512	3 790
31 Altmark	224	422	158	71	175	804	642	658	594	616
32 Magdeburg	614	511	367	480	869	388	2 092	1 964	2 638	2 810
33 Dessau	304	186	328	111	361	121	1 136	941	1 526	967
34 Halle/S.	412	495	454	259	555	340	1 988	1 687	2 175	1 240
35 Munster	1 668	1 338	2 948	1 112	2 467	1 377	8 151	4 955	7 513	6 369
36 Bielefeld	1 626	1 047	1 807	685	1 824	817	5 919	3 101	5 383	4 092
37 Paderborn	389	298	815	227	557	202	2 127	1 135	1 923	1 252
38 Arnsberg	526	599	713	291	757	433	2 437	1 633	2 761	2 974
39 Dortmund	762	292	687	346	1 016	986	3 002	2 040	4 442	3 287
40 Emscher-Lippe	626	325	619	167	534	127	2 181	967	2 499	991
41 Duisburg/Essen	1 397	1 012	1 331	761	1 685	840	5 221	3 433	5 919	3 662
42 Dusseldorf	1 946	873	2 113	2 184	1 819	1 119	7 629	5 395	8 017	4 465
43 Bochum/Hagen	735	654	1 070	365	587	298	3 004	1 458	3 651	1 459
44 Koln	1 786	404	1 612	803	2 020	180	7 337	2 055	5 781	1 686
45 Aachen	1 027	461	1 544	508	1 273	370	4 570	1 795	4 507	3 427
46 Bonn	700	596	1 053	305	927	296	3 479	1 744	3 564	2 029
47 Siegen	408	299	437	110	530	202	1 607	929	1 601	1 407
48 Nordhessen	771	643	342	426	511	122	2 469	1 764	2 738	2 053

1) In Wohn- und Nichtwohngebäuden (einschl. Baumaßnahmen an bestehenden Gebäuden).

2) Errichtung in Nichtwohngebäuden

Bautätigkeitsstatistik

4 Vierteljährliche Entwicklung der Baugenehmigungen nach Raumordnungsregionen

Deutschland

Raumordnungsregion	2. Vierteljahr 2003										2. Vierteljahr 2002	
	Wohn- und Nichtwohngebäude			Wohngebäude				Nichtwohngebäude			Wohnungen insgesamt ^{1) 2)}	Rauminhalt ³⁾
				Errichtung neuer Gebäude								
	Wohnungen			Wohnungen in Wohngebäuden				Rauminhalt				
	insgesamt ¹⁾		je 10 000 Einwohner	insgesamt		darunter in Wohngebäuden mit 1 oder 2 Wohnungen						
Anzahl	% ⁴⁾		Anzahl	% ⁴⁾	Anzahl	% ⁴⁾	1 000 m ³	% ⁴⁾	Anzahl	1 000 m ³		
49 Mittelhessen	856	-4,7	8	693	-9,9	462	-16,0	1 026	148,4	898	413	
50 Osthessen	277	-48,1	8	215	-54,9	172	-22,5	302	157,2	534	118	
51 Rhein-Main	2 041	-19,1	8	1 725	-21,6	875	-9,8	1 254	-28,9	2 522	1 763	
52 Starkenburg	996	25,9	10	838	28,3	442	-4,7	693	219,5	791	217	
53 Nordthuringen	271	34,8	6	227	37,6	186	12,7	56	-75,3	201	225	
54 Mittelthuringen	379	-8,9	5	334	-5,1	321	4,2	575	131,9	416	248	
55 Sudthuringen	244	-20,3	4	200	-2,9	200	9,3	366	29,1	306	284	
56 Ostthuringen	364	18,2	4	350	22,0	298	21,6	272	-62,4	308	723	
57 Westsachsen	638	-19,5	6	515	-3,9	468	15,3	3 606	1111,9	793	298	
58 Oberes Elbtal/Osterzgebirge	448	-30,0	4	487	-12,1	422	15,9	485	-13,0	640	558	
59 Oberlausitz-Niederschlesien	242	-0,8	3	157	-16,5	147	-3,3	330	183,8	244	116	
60 Chemnitz-Erzgebirge	452	-30,5	4	408	-17,2	360	27,2	193	-63,0	650	521	
61 Südwestsachsen	377	6,5	5	352	29,4	249	20,9	270	4,5	354	258	
62 Mittelrhein-Westerwald	1 309	-1,7	11	1 181	1,4	941	-7,9	758	6,6	1 332	711	
63 Trier	520	1,2	10	457	5,1	376	1,9	231	-23,8	514	303	
64 Rheinhessen-Nahe	627	-8,7	8	523	-2,6	385	10,6	702	27,2	687	552	
65 Westpfalz	450	-29,2	8	412	-21,1	358	-22,2	191	-29,5	636	271	
66 Rheinpfalz	615	-13,0	7	507	-16,9	398	-18,4	559	59,7	707	350	
67 Saar	793	20,0	7	666	18,5	487	8,7	230	-29,9	661	328	
68 Unterer Neckar	665	-7,1	6	527	-15,0	392	-11,1	432	-26,5	716	588	
69 Franken	795	-7,2	10	711	-12,2	509	-13,4	649	-40,3	857	1 087	
70 Mittlerer Oberrhein	684	-9,5	7	621	-8,1	464	4,0	487	-16,7	756	585	
71 Nordschwarzwald	416	-4,6	7	374	-5,8	281	-17,1	411	36,8	436	301	
72 Stuttgart	2 157	24,3	8	1 962	22,9	944	3,5	1 975	35,6	1 736	1 457	
73 Ostwürttemberg	373	-12,2	8	341	-12,3	201	-29,0	433	87,8	425	230	
74 Donau-Iller (BW)	522	2,8	11	419	-8,5	294	-11,2	556	-40,5	508	934	
75 Neckar-Alb	591	-18,5	9	495	-20,7	351	-12,0	204	-39,7	725	339	
76 Schwarzwald-Baar-Heuberg	374	-27,5	8	326	-23,7	179	-49,9	255	-35,2	516	394	
77 Südlicher Oberrhein	886	-18,6	9	769	-20,9	429	-19,8	513	5,8	1 088	485	
78 Hochrhein-Bodensee	629	-7,2	10	543	-5,1	316	0,6	293	-40,9	678	495	
79 Bodensee-Oberschwaben	502	-11,3	9	462	0,9	363	21,0	473	-11,2	566	533	
80 Bayerischer Untermain	417	27,5	12	349	29,7	238	10,2	248	151,2	327	99	
81 Würzburg	497	-10,8	10	419	-16,5	315	-6,5	527	60,4	557	329	
82 Main-Rhon	407	2,3	9	321	-3,9	254	-15,1	231	-43,6	398	410	
83 Oberfranken-West	633	7,7	11	540	7,4	408	0,5	267	-14,1	588	311	
84 Oberfranken-Ost	344	-11,8	7	296	-14,2	281	-6,3	184	-12,5	390	210	
85 Oberpfalz-Nord	669	26,7	13	563	24,0	474	21,9	437	-0,5	528	439	
86 Industrieregion Mittelfranken	1 091	3,9	9	907	-6,2	671	26,1	1 120	49,5	1 050	749	
87 Westmittelfranken	501	-4,6	12	374	-14,2	333	15,2	445	-28,1	525	619	
88 Augsburg	904	3,6	11	760	-2,9	483	-14,7	643	15,8	873	555	
89 Ingolstadt	674	-4,9	16	618	-4,6	447	11,2	322	-71,1	709	1 115	
90 Regensburg	1 130	50,5	18	889	44,8	781	53,4	1 113	-2,8	751	1 146	
91 Donau-Wald	871	23,4	14	745	26,3	582	7,6	797	5,1	706	758	
92 Landshut	733	25,3	19	671	32,9	544	26,2	613	-14,4	585	716	
93 München	3 669	-1,2	15	3 337	-1,4	1 370	-2,4	2 688	24,9	3 713	2 153	
94 Donau-Iller (By)	535	25,9	12	475	22,7	376	11,2	526	22,1	425	431	
95 Allgäu	522	11,3	12	407	6,8	321	12,2	309	-42,3	469	536	
96 Oberland	548	0,2	14	448	-4,9	320	8,8	465	56,2	547	298	
97 Sudostoberbayern	871	1,9	12	698	-8,5	463	-13,6	611	-2,6	855	627	

1) Einschl. Baumaßnahmen an bestehenden Gebäuden.

2) In Wohn- und Nichtwohngebäuden

3) Errichtung neuer Nichtwohngebäude

4) Veränderung zum Vorjahreszeitraum.

Bautätigkeitsstatistik

4 Vierteljährliche Entwicklung der Baugenehmigungen nach Raumordnungsregionen

Deutschland

Raumordnungsregion	3. Vierteljahr 2002		4. Vierteljahr 2002		1. Vierteljahr 2003		Jahr 2002		Jahr 2001	
	Wohnungen insgesamt ¹⁾	Raum-inhalt ²⁾	Wohnungen insgesamt ¹⁾	Raum-inhalt ²⁾	Wohnungen insgesamt ¹⁾	Raum-inhalt ²⁾	Wohnungen insgesamt ¹⁾	Raum-inhalt ²⁾	Wohnungen insgesamt ¹⁾	Raum-inhalt ²⁾
	Anzahl	1 000 m ³	Anzahl	1 000 m ³	Anzahl	1 000 m ³	Anzahl	1 000 m ³	Anzahl	1 000 m ³
49 Mittelhessen ...	1 000	779	642	265	903	266	3 303	1 721	3 498	2 461
50 Osthessen	440	213	222	670	430	369	1 490	1 963	1 373	1 568
51 Rhein-Main	2 510	2 546	2 127	1 535	2 549	2 211	8 885	6 766	10 209	6 758
52 Starkenburg	988	961	776	412	793	333	3 373	1 887	3 989	3 175
53 Nordthüringen	228	416	263	356	289	159	862	1 139	1 039	946
54 Mittelthüringen	464	361	318	288	479	257	1 603	1 037	2 036	2 081
55 Sudthüringen	235	286	251	137	341	216	1 049	983	1 096	2 043
56 Ostthüringen	344	483	444	206	378	140	1 454	1 632	2 062	1 370
57 Westsachsen	596	614	779	391	889	238	2 584	1 564	3 128	1 716
58 Oberes Elbtal/Osterzgebirge	375	276	416	620	416	457	2 051	2 204	2 721	2 322
59 Oberlausitz-Niederschlesien	205	180	244	119	337	195	915	574	1 297	1 238
60 Chemnitz-Erzgebirge	484	279	384	329	645	421	2 089	1 452	2 355	1 916
61 Sudwestsachsen	283	215	293	167	356	95	1 197	782	1 515	1 170
62 Mittelrhein-Westerwald	1 260	604	1 317	761	2 355	387	5 355	3 144	5 408	4 207
63 Trier	446	212	527	361	1 013	326	1 989	1 138	1 753	1 464
64 Rheinhessen-Nahe	679	664	660	669	959	472	2 722	2 286	2 392	2 209
65 Westpfalz	600	253	439	429	891	264	2 238	1 107	2 371	1 325
66 Rheinpfalz	533	537	584	411	1 081	283	2 560	1 664	2 804	3 422
67 Saar	682	706	519	303	976	499	2 524	1 721	2 283	1 970
68 Unterer Neckar	623	450	672	322	955	360	2 614	2 133	2 900	2 777
69 Franken	900	754	1 109	804	1 414	467	3 675	3 593	3 664	4 787
70 Mittlerer Oberrhein	788	965	789	248	833	377	2 868	3 103	2 752	4 305
71 Nordschwarzwald	515	255	409	190	580	239	1 831	1 086	1 685	1 732
72 Stuttgart	2 054	1 330	2 172	1 041	2 505	772	7 961	5 714	8 725	8 544
73 Ostwürttemberg	314	374	342	263	455	292	1 367	1 087	1 602	2 574
74 Donau-Iller (BW)	411	852	592	438	846	497	1 949	2 798	1 823	2 927
75 Neckar-Alb	670	676	755	514	803	275	2 880	2 164	2 541	2 063
76 Schwarzwald-Baar-Heuberg	378	434	364	205	648	189	1 638	1 408	1 557	1 623
77 Sudlicher Oberrhein	923	377	872	346	1 479	649	3 866	2 267	3 693	2 376
78 Hochrhein-Bodensee	468	496	573	275	742	217	2 173	1 638	2 441	2 033
79 Bodensee-Oberschwaben	485	636	685	704	770	298	2 275	2 414	2 165	2 096
80 Bayerischer Untermain	361	212	287	236	405	62	1 315	655	1 266	1 082
81 Würzburg	394	339	466	457	823	196	1 817	1 462	1 885	1 486
82 Main-Rhon	457	304	435	304	849	158	1 698	1 407	1 730	1 595
83 Oberfranken-West	570	423	611	278	894	263	2 246	1 335	2 298	1 772
84 Oberfranken-Ost	287	243	301	220	566	183	1 363	925	1 332	1 310
85 Oberpfalz-Nord	378	632	465	292	885	303	1 846	1 632	2 149	1 665
86 Industrieregion Mittelfranken	900	862	1 063	736	1 393	609	3 951	3 324	4 198	4 144
87 Westmittelfranken	477	486	474	291	814	748	1 940	1 951	1 950	1 801
88 Augsburg	757	686	713	610	1 418	345	3 113	2 315	2 918	3 271
89 Ingolstadt	564	549	810	598	1 185	493	2 858	2 870	2 524	1 871
90 Regensburg	792	611	819	1 075	1 772	530	3 244	3 784	3 717	3 389
91 Donau-Wald	714	535	841	477	1 289	718	2 880	2 230	3 270	2 669
92 Landshut	534	524	451	448	1 058	716	1 993	2 266	2 090	2 619
93 München	4 297	2 145	3 132	5 090	3 590	3 193	14 299	11 806	15 910	13 257
94 Donau-Iller (By)	430	369	409	295	833	230	1 734	1 535	1 817	2 020
95 Allgau	459	326	430	262	588	332	1 747	1 428	1 927	2 346
96 Oberland	569	490	398	240	524	217	2 012	1 272	1 842	1 397
97 Sudostoberbayern	784	676	796	780	1 171	529	3 213	2 802	3 343	2 496

1) In Wohn- und Nichtwohngebäuden (einschl. Baumaßnahmen an bestehenden Gebäuden)

2) Errichtung neuer Nichtwohngebäude

**Bautätigkeit
5 Bauüberhang am Jahresende**

Jahr	Wohnungen insgesamt ¹⁾	Errichtung neuer Gebäude								Erlöschene Baugenehmigungen Wohnungen ¹⁾	
		Rauminhalt der		Wohnungen in Wohn- und Nichtwohngebäuden							
		Wohn- Gebäude	Nichtwohn- Gebäude	zusammen	davon						
					unter Dach		noch nicht unter Dach		noch nicht begonnen		
Anzahl	1 000 m ³	Anzahl	Anzahl	%	Anzahl	%	Anzahl	%			
Deutschland											
1997	836 049	366 963	331 301	735 165	287 914	39,2	130 649	17,8	316 602	43,1	36 192
1998	771 409	351 085	333 681	672 902	256 605	38,1	116 427	17,3	299 870	44,6	39 375
1999	679 223	322 287	333 446	593 198	236 188	39,8	97 435	16,4	259 575	43,8	43 461
2000	573 122	280 230	337 865	499 891	207 242	41,5	82 641	16,5	210 008	42,0	40 029
2001	508 802	254 223	346 895	443 839	167 895	37,8	82 511	18,6	193 433	43,6	36 312
Früheres Bundesgebiet											
1997	619 788	287 584	253 355	547 986	227 758	41,6	95 959	17,5	224 269	40,9	24 584
1998	584 243	283 487	260 877	518 574	212 776	41,0	89 663	17,3	216 135	41,7	25 142
1999	524 512	265 602	265 126	468 297	197 373	42,1	78 434	16,7	192 490	41,1	23 667
2000	454 514	235 603	273 183	404 727	176 100	43,5	68 962	17,0	159 665	39,5	24 031
2001	411 010	216 381	288 861	365 425	149 762	41,0	59 587	16,3	156 076	42,7	23 901
Neue Länder und Berlin-Ost											
1997	216 261	79 380	77 946	187 179	60 156	32,1	34 690	18,5	92 333	49,3	11 608
1998	187 166	67 597	72 804	154 328	43 829	28,4	26 764	17,3	83 735	54,3	14 233
1999	154 711	56 685	68 319	124 901	38 815	31,1	19 001	15,2	67 085	53,7	19 794
2000	118 608	44 627	64 682	95 164	31 142	32,7	13 679	14,4	50 343	52,9	15 998
2001	97 792	37 842	58 034	78 414	23 170	29,5	12 036	15,3	43 208	55,1	12 411

Siehe Fachserie 5, Reihe 1.

1) Einschl. Baumaßnahmen an bestehenden Gebäuden.

6 Gebäude- und Wohnungsabgang

Jahr	Wohngebäude				Nichtwohngebäude				Wohnungen insgesamt ¹⁾	
	Gebäude	Nutz-	Wohn-	Wohnungen	Gebäude	Nutz-	Wohn-	Wohnungen		
		fläche				fläche				
Anzahl	1 000 m ²		Anzahl	Anzahl	1 000 m ²		Anzahl			
Deutschland										
1997	8 734	385	1 480	18 747	20 346	10 873	262	3 106	22 796	
1998	8 632	415	1 587	21 158	21 321	11 927	259	2 929	25 085	
1999	8 263	374	1 548	20 977	19 332	11 173	249	2 838	24 849	
2000	8 185	384	1 633	21 309	17 211	9 806	233	2 735	24 964	
2001	8 289	440	2 000	28 383	15 967	9 893	252	2 943	29 245	
Früheres Bundesgebiet										
1997	6 437	258	1 021	12 138	10 456	5 266	199	2 240	14 950	
1998	6 178	275	1 026	12 316	10 245	5 879	197	2 079	14 955	
1999	5 920	247	962	12 060	9 321	5 463	182	1 904	14 540	
2000	6 021	250	1 050	12 492	8 621	5 236	175	1 937	14 979	
2001	5 698	237	1 011	12 565	8 523	5 857	191	2 023	13 049	
Neue Länder und Berlin-Ost										
1997	2 297	127	459	6 609	9 890	5 607	64	866	7 846	
1998	2 454	140	561	8 842	11 076	6 047	62	850	10 130	
1999	2 343	127	586	8 917	11 011	5 710	68	934	10 309	
2000	2 164	134	583	8 817	8 590	4 570	58	798	9 985	
2001	2 591	203	989	15 818	7 444	4 036	61	920	16 196	

1) Einschl. Wohnungen in Gebäudeteilen.

7 Bewilligungen im sozialen Wohnungsbau

Jahr	Forderung insgesamt					Darunter 1. Forderungsweg ¹⁾				
	geforderte Wohnungen	darunter			Eigentums- wohnungen	geforderte Wohnungen	darunter			Eigentums- wohnungen
		in Wohngebäuden mit ... Wohnungen					in Wohngebäuden mit ... Wohnungen			
		1	2	3 oder mehr ²⁾			1	2	3 oder mehr ²⁾	
Anzahl										
Deutschland										
1997	107 490	33 363	5 548	60 428	7 715	31 584	8 900	838	19 693	2 033
1998	82 759	30 879	4 018	41 682	5 714	27 523	9 229	751	15 736	1 731
1999	62 305	28 637	2 851	25 423	5 100	23 162	8 585	554	12 485	1 437
2000	44 428	23 362	2 047	15 240	3 661	17 610	7 413	397	8 601	1 094
2001	38 408	21 407	1 428	12 276	3 149	16 133	7 882	476	6 434	1 195
Früheres Bundesgebiet										
1997	70 937	22 065	2 471	39 942	6 104	26 603	8 167	813	15 473	2 030
1998	52 887	20 624	1 842	25 989	4 009	24 620	8 345	730	13 744	1 725
1999	44 863	20 447	1 511	18 918	3 710	21 209	7 868	543	11 268	1 429
2000	35 130	17 848	1 240	13 030	2 894	16 633	7 060	397	7 977	1 094
2001	34 235	18 696	1 257	11 231	2 903	15 812	7 815	476	6 180	1 195
Neue Länder und Berlin-Ost										
1997	36 553	11 298	3 077	20 486	1 611	4 981	733	25	4 220	3
1998	29 872	10 255	2 176	15 693	1 705	2 903	884	21	1 992	6
1999	17 442	8 190	1 340	6 505	1 390	1 953	717	11	1 217	8
2000	9 298	5 514	807	2 210	767	977	353	-	624	-
2001	4 173	2 711	171	1 045	246	321	67	-	254	-

Siehe Fachserie 5, Reihe 2.

1) Ohne Wohnungen in gemischt geforderten Gebäuden.

2) Ohne Wohnheime.

Ergänzende Angaben für die Bauwirtschaft
1 Indizes für das Produzierende Gewerbe
1.1 Index des Auftragseingangs im Verarbeitenden Gewerbe *)
Wertindex 2000 = 100

Deutschland

Jahr Monat	Herstellung von Zement		Herstellung von Ziegeln und sonstiger Baukeramik		Herstellung von Erzeugnissen aus Beton, Zement und Gips		Herstellung von Konstruktionsteilen, Fertigbauteilen, Ausbauelementen und Fertigteilbauten aus Holz		Stahl- und Leichtmetallbau		Herstellung von Bergwerks-, Bau- und Baustoffmaschinen	
	26.51		26.4		26.6		20.30		28.1		29.52	
	ins-gesamt	dar. Inland	ins-gesamt	dar. Inland	ins-gesamt	dar. Inland	ins-gesamt	dar. Inland	ins-gesamt	dar. Inland	ins-gesamt	dar. Inland
1999 D	103,7	104,9	107,3	109,0	109,5	110,6	104,9	107,6	97,1	98,7	89,3	94,1
2000 D	100,0	100,0	100,0	100,0	100,0	100,0	100,0	100,0	100,0	100,0	100,0	100,0
2001 D	90,8	89,7	84,2	82,9	103,1	100,4	93,8	92,7	97,8	97,0	96,3	88,0
2002 D	76,6	74,3	84,3	81,9	97,4	93,1	90,8	88,3	94,2	91,6	96,2	80,2
1999 Juni	128,2	129,5	147,5	150,1	107,5	106,9	110,8	113,1	105,4	105,3	90,2	97,2
1999 Juli	126,8	130,4	136,5	139,3	116,5	107,8	110,9	114,0	107,3	107,5	85,1	95,6
1999 August	113,6	116,8	131,8	134,3	109,8	106,3	100,9	103,2	98,6	101,0	80,7	80,4
1999 September	128,8	130,5	141,6	144,2	116,0	118,6	112,7	114,4	101,1	102,6	95,2	101,6
1999 Oktober	120,4	121,6	126,5	128,2	119,3	120,0	111,8	113,7	99,1	100,2	85,7	93,5
1999 November	103,4	103,7	103,6	104,8	124,8	131,5	117,4	120,4	100,1	102,4	99,5	104,0
1999 Dezember	66,8	66,4	59,1	59,1	80,3	81,1	102,5	105,3	88,5	90,9	105,5	103,7
2000 Januar	52,4	51,3	54,3	54,9	97,2	91,6	84,3	85,2	85,9	87,8	88,5	85,5
2000 Februar	75,8	74,5	70,0	70,8	101,6	103,8	93,6	93,6	97,4	96,4	105,8	102,1
2000 März	106,1	105,6	107,7	108,7	115,9	118,5	112,8	113,7	103,9	102,9	148,0	176,6
2000 April	104,1	103,8	106,8	107,4	89,0	89,4	97,6	98,0	92,0	92,3	96,8	88,6
2000 Mai	131,8	132,5	137,5	138,6	100,2	101,7	111,3	111,6	111,7	112,3	99,5	98,2
2000 Juni	111,1	111,3	116,7	117,5	104,4	105,5	100,1	100,4	97,3	97,4	87,6	89,7
2000 Juli	114,5	116,3	123,9	125,0	117,3	117,5	100,7	100,9	110,0	106,5	89,4	82,9
2000 August	112,2	115,0	123,3	123,0	95,4	94,2	98,7	97,9	103,8	104,0	90,7	88,5
2000 September	113,1	112,9	110,6	109,1	97,6	95,6	105,0	104,8	103,9	104,9	99,2	96,9
2000 Oktober	108,4	107,9	105,0	102,9	104,2	99,8	102,1	102,2	102,6	102,7	93,9	97,1
2000 November	104,1	103,6	89,2	88,0	95,8	97,7	102,9	101,7	102,1	101,1	95,3	97,0
2000 Dezember	66,5	65,3	55,0	54,0	81,2	84,5	90,9	89,9	89,5	91,6	105,2	97,0
2001 Januar	50,5	48,7	41,2	40,6	106,7	109,2	83,1	82,2	93,0	92,2	128,4	147,2
2001 Februar	67,3	65,0	56,9	56,4	125,6	122,1	86,6	85,1	92,4	91,8	98,7	91,9
2001 März	91,2	88,5	78,5	77,4	118,7	116,4	98,6	97,6	102,2	100,8	106,3	96,2
2001 April	95,2	93,6	83,0	82,1	107,5	98,9	92,4	91,1	96,4	93,5	96,6	89,7
2001 Mai	113,5	112,6	103,9	103,4	91,3	91,0	96,5	94,9	104,8	104,8	105,1	96,4
2001 Juni	103,6	102,3	101,6	100,8	92,9	92,5	97,8	97,2	99,3	99,0	101,4	82,2
2001 Juli	109,3	110,6	110,4	109,5	110,0	96,5	98,8	97,6	103,3	103,5	94,6	78,5
2001 August	105,1	105,8	106,6	105,4	96,2	94,5	90,7	89,5	101,8	99,2	88,0	76,1
2001 September	98,8	97,8	96,7	95,2	98,3	93,6	98,1	96,9	100,0	98,6	77,4	71,0
2001 Oktober	108,3	107,4	101,3	98,1	95,6	92,9	102,5	101,2	98,1	98,0	88,9	78,7
2001 November	93,9	92,6	79,6	77,6	99,5	98,8	98,6	97,9	99,6	98,2	88,2	77,2
2001 Dezember	53,3	51,9	50,6	48,8	94,9	98,4	82,3	80,9	82,6	84,2	81,9	70,4
2002 Januar	43,0	39,8	36,1	35,0	84,1	81,4	78,5	75,7	93,4	87,6	112,0	115,3
2002 Februar	60,3	58,0	58,8	58,4	87,2	79,1	78,3	74,3	83,6	82,2	87,1	70,5
2002 März	80,4	78,4	73,3	71,8	104,4	92,6	88,5	86,3	90,1	89,4	103,5	79,4
2002 April	98,9	96,7	99,7	97,2	100,5	97,1	95,6	93,0	99,3	97,7	113,3	83,0
2002 Mai	92,5	90,2	104,3	99,9	90,5	88,7	89,1	85,6	96,1	93,8	97,3	76,1
2002 Juni	91,3	89,1	104,3	101,5	95,0	92,4	90,7	88,8	101,5	95,7	99,2	82,5
2002 Juli	97,4	96,8	111,3	108,5	122,7	123,4	96,0	93,5	105,8	104,5	90,4	81,2
2002 August	80,8	80,2	98,5	95,9	111,2	109,0	84,9	82,1	92,5	91,3	88,1	63,4
2002 September	86,2	83,9	103,0	99,1	99,3	96,1	93,4	90,5	96,2	92,5	95,7	80,9
2002 Oktober	81,4	77,8	97,6	94,4	92,2	84,3	100,7	97,3	101,0	98,9	92,0	72,5
2002 November	67,1	63,8	80,5	78,5	104,2	98,8	109,3	108,7	95,2	89,8	85,1	72,4
2002 Dezember	39,6	36,9	44,1	42,2	77,1	74,7	84,0	83,5	75,3	75,8	90,6	85,7
2003 Januar	32,0	28,3	32,6	30,5	105,4	103,7	70,7	67,7	78,4	73,7	115,9	111,6
2003 Februar	38,6	34,2	36,8	34,8	76,0	70,2	71,6	67,0	79,2	76,4	97,7	70,4
2003 März	72,0	68,7	73,8	71,4	80,0	75,4	86,5	82,8	89,2	86,7	112,6	86,9
2003 April	84,6	80,1	101,8	98,2	78,4	71,3	86,4	83,4	85,5	82,7	99,4	81,1
2003 Mai	83,8	79,4	106,3	104,1	76,6	72,1	84,7	81,1	86,3	82,1	93,7	69,3
2003 Juni	77,8	74,0	107,6	104,8	92,1	87,8	86,0	83,1	93,1	84,4	92,3	77,7

Siehe Fachserie 4, Reihe 2.2.

*) Wertindex: Angaben in jeweiligen Preisen. Die Zahlen für den jeweils letzten Berichtszeitraum gelten als vorläufig. Abweichungen gegenüber früher veröffentlichten Zahlen ergeben sich durch nachfolgende Berichtigungen.

Ergänzende Angaben für die Bauwirtschaft
1 Indizes für das Produzierende Gewerbe
1.2 Index des Auftragseingangs im Verarbeitenden Gewerbe *)
Volumenindex 2000 = 100

Deutschland

Jahr Monat	Herstellung von Zement		Herstellung von Ziegeln und sonstiger Baukeramik		Herstellung von Erzeugnissen aus Beton, Zement und Gips		Herstellung von Konstruktionsteilen, Fertigbauteilen, Ausbauelementen und Fertigteilbauten aus Holz		Stahl- und Leichtmetallbau		Herstellung von Bergwerks-, Bau- und Baustoffmaschinen	
	26.51		26.4		26.6		20.30		28.1		29.52	
	ins-gesamt	dar. Inland	ins-gesamt	dar. Inland	ins-gesamt	dar. Inland	ins-gesamt	dar. Inland	ins-gesamt	dar. Inland	ins-gesamt	dar. Inland
1999 D	103,6	104,7	107,1	108,4	110,8	115,0	105,4	107,7	97,5	99,1	90,5	94,8
2000 D	100,0	100,0	100,0	100,0	100,0	100,0	100,0	100,0	100,0	100,0	100,0	100,0
2001 D	88,1	87,2	86,0	85,0	108,0	105,9	93,5	92,4	97,1	96,5	95,3	87,1
2002 D	76,7	75,1	84,0	81,9	113,0	112,0	91,0	88,3	93,6	91,3	94,1	78,7
1999 Juni	128,0	129,1	146,7	148,7	106,7	110,2	111,1	113,2	106,2	106,0	91,1	97,8
Juli	127,1	130,6	135,8	137,9	113,2	108,9	111,3	114,2	107,9	108,1	86,1	96,0
August	113,9	117,0	130,9	132,9	108,4	106,4	101,0	103,2	99,1	101,6	81,5	80,9
September	128,9	130,6	140,9	143,0	117,7	120,5	112,8	114,2	101,6	103,2	96,4	102,2
Oktober	120,3	121,5	125,5	126,8	122,0	123,1	112,0	113,6	99,4	100,4	87,0	94,2
November	103,3	103,7	103,0	103,8	127,3	135,3	117,7	120,3	100,2	102,6	100,9	104,4
Dezember	66,9	66,4	58,9	58,7	81,4	82,8	102,3	105,1	88,6	91,0	106,8	104,2
2000 Januar	52,4	51,3	53,7	54,2	97,6	91,9	84,0	84,9	86,4	88,3	89,4	85,6
Februar	76,1	74,8	69,1	70,0	101,1	103,0	93,1	93,2	97,7	96,7	106,6	102,2
März	106,2	105,8	106,4	107,2	115,2	117,6	113,3	114,0	104,4	103,3	148,5	176,9
April	104,3	104,0	106,1	106,6	88,7	89,0	97,9	98,2	92,3	92,6	96,6	88,6
Mai	131,9	132,6	136,5	137,5	99,5	101,2	111,5	111,7	111,9	112,5	99,2	98,2
Juni	111,0	111,2	116,3	116,9	104,5	105,5	100,2	100,5	97,3	97,4	87,6	89,7
Juli	114,8	116,6	123,6	124,7	118,1	118,5	100,7	101,0	110,0	106,5	89,4	82,8
August	112,3	115,1	123,4	123,1	95,4	94,2	98,8	98,0	103,6	103,9	90,4	88,4
September	113,2	113,0	111,5	110,1	97,5	95,6	105,1	104,9	103,6	104,6	98,9	96,8
Oktober	108,0	107,6	106,5	104,5	104,1	99,8	102,0	102,1	102,0	102,1	93,5	97,1
November	103,6	103,1	90,7	89,8	96,0	98,2	102,8	101,6	101,7	100,8	94,9	97,0
Dezember	66,2	65,0	56,2	55,5	82,2	85,2	90,8	89,8	89,2	91,2	104,9	97,0
2001 Januar	49,6	47,8	42,0	41,6	109,7	112,2	83,3	82,0	92,5	91,7	127,7	146,2
Februar	66,4	64,2	57,9	57,6	129,6	126,6	86,5	84,9	91,9	91,4	98,1	91,2
März	89,4	87,0	80,0	79,0	119,7	117,5	98,1	97,3	101,7	100,3	105,3	95,4
April	92,8	91,4	84,4	83,9	108,5	99,9	92,2	90,8	95,9	93,1	95,8	89,0
Mai	110,3	109,6	106,2	106,0	92,2	92,0	96,0	94,4	104,2	104,3	104,0	95,7
Juni	100,4	99,4	104,1	103,6	96,3	97,2	97,4	96,8	98,6	98,4	100,5	81,6
Juli	105,9	107,4	112,9	112,5	116,3	103,8	98,4	97,3	102,7	102,9	93,4	77,6
August	101,4	102,2	109,4	108,4	103,2	102,3	90,1	89,1	100,7	98,4	87,0	75,2
September	95,4	94,6	98,9	97,5	106,4	102,3	97,7	96,5	99,1	98,0	76,4	70,1
Oktober	104,2	103,4	103,1	100,0	103,2	101,2	102,0	101,0	97,4	97,6	87,9	77,7
November	90,4	89,3	81,4	79,6	108,6	109,0	98,1	97,7	99,0	97,8	87,1	76,2
Dezember	51,4	50,1	51,9	50,3	102,2	106,7	82,0	80,6	81,9	83,7	80,9	69,5
2002 Januar	41,0	38,0	37,0	36,2	90,5	89,1	78,2	75,3	92,5	87,1	110,0	113,4
Februar	58,1	56,1	60,2	60,1	100,2	95,0	78,2	73,9	82,9	81,8	85,4	69,3
März	78,2	76,8	73,5	72,3	115,3	106,2	88,8	86,0	89,5	88,9	101,4	78,0
April	97,9	96,4	99,6	97,6	118,3	118,2	96,3	93,2	98,9	97,7	110,9	81,5
Mai	91,8	90,2	103,4	99,5	109,5	112,0	90,0	85,9	95,6	93,6	95,3	74,7
Juni	91,3	89,8	102,6	100,3	114,8	116,7	91,1	88,9	100,9	95,4	97,1	81,0
Juli	97,5	97,7	109,5	107,2	145,6	150,4	96,4	93,6	105,3	104,4	88,5	79,7
August	81,2	81,2	97,4	95,4	135,3	137,7	84,8	82,2	92,3	91,4	86,1	62,1
September	87,1	85,6	102,2	98,6	114,2	113,9	93,2	90,5	95,6	92,4	93,5	79,3
Oktober	83,4	80,7	97,5	94,5	105,1	99,9	101,2	97,5	100,2	98,5	89,9	71,0
November	70,7	68,4	80,6	78,9	117,6	114,7	109,7	108,9	94,3	89,4	83,0	70,7
Dezember	42,6	40,5	44,2	42,4	89,8	89,7	84,4	83,7	74,8	75,4	88,5	83,7
2003 Januar	34,8	31,5	32,5	30,5	122,9	124,5	71,0	67,6	77,7	73,4	112,9	109,2
Februar	42,1	38,3	36,8	34,7	87,1	83,6	71,9	66,9	78,7	76,2	95,1	68,9
März	80,5	77,5	74,0	71,4	93,3	90,9	86,8	82,7	88,3	86,2	109,5	85,1
April	97,3	93,3	101,2	97,1	93,4	88,9	86,7	83,3	84,5	82,2	96,6	79,3
Mai	97,9	94,4	104,5	102,9	91,7	89,9	85,3	81,1	85,3	81,5	91,0	67,6
Juni	91,0	87,9	106,3	103,8	112,3	111,6	86,2	83,0	92,0	83,9	89,6	75,8

Siehe Fachserie 4, Reihe 2.2.

*) Volumenindex: Preisbereinigte Angaben. Die Zahlen für den jeweils letzten Berichtszeitraum gelten als vorläufig. Abweichungen gegenüber früher veröffentlichten Zahlen ergeben sich durch nachfolgende Berichtigungen.

Ergänzende Angaben für die Bauwirtschaft
1 Indizes für das Produzierende Gewerbe
1.3 Index des Umsatzes im Verarbeitenden Gewerbe *)

Wertindex 2000 = 100

Deutschland

Jahr Monat	Herstellung von Zement		Herstellung von Ziegeln und sonstiger Baukeramik		Herstellung von Erzeugnissen aus Beton, Zement und Gips		Herstellung von Konstruktionsteilen, Fertigbauteilen, Ausbauelementen und Fertigteilbauten aus Holz		Stahl- und Leichtmetallbau		Herstellung von Bergwerks-, Bau- und Baustoffmaschinen		
	26.51		26.4		26.6		20.30		28.1		29.52		
	ins-gesamt	dar. Inland	ins-gesamt	dar. Inland	ins-gesamt	dar. Inland	ins-gesamt	dar. Inland	ins-gesamt	dar. Inland	ins-gesamt	dar. Inland	
1999	D	104,6	105,8	108,1	109,9	108,4	108,6	100,3	102,3	96,3	96,9	89,1	94,0
2000	D	100,0	100,0	100,0	100,0	100,0	100,0	100,0	100,0	100,0	100,0	100,0	100,0
2001	D	90,9	89,8	84,6	83,1	91,0	90,5	87,0	85,4	99,1	98,4	97,4	89,0
2002	D	76,1	73,7	82,8	80,4	83,9	83,0	83,9	80,6	93,9	91,0	99,8	83,3
1999	Juni	129,9	131,5	149,8	152,8	132,7	133,0	102,2	103,0	102,8	101,3	104,9	109,7
	Juli	129,1	132,2	138,5	141,4	131,1	131,4	102,0	103,8	99,0	99,7	94,1	99,1
	August	114,3	117,6	131,2	133,8	122,4	122,8	90,6	92,6	96,5	98,6	78,2	80,9
	September	128,9	130,7	142,5	145,0	134,2	134,8	112,6	114,6	109,0	110,6	91,8	100,4
	Oktober	121,2	122,4	128,3	130,0	126,8	127,1	116,0	118,3	100,4	100,9	87,5	87,9
	November	105,4	105,8	105,6	107,1	112,6	112,9	125,5	128,6	113,7	115,2	88,6	95,3
	Dezember	68,2	67,7	61,7	61,8	79,1	79,3	119,6	123,6	125,2	127,0	113,8	121,6
2000	Januar	52,7	51,6	50,3	50,7	56,9	56,4	76,5	77,0	81,0	82,0	68,4	66,5
	Februar	75,8	74,4	68,8	69,5	76,7	76,4	93,5	94,5	85,0	84,7	89,6	87,4
	März	106,6	106,2	107,7	108,6	101,2	101,1	105,3	106,0	99,0	98,7	113,8	117,6
	April	103,8	103,4	105,0	105,6	101,8	102,0	91,3	91,6	88,9	87,9	97,8	102,8
	Mai	131,2	131,9	137,1	138,0	127,2	127,5	106,7	106,9	103,5	102,6	112,2	122,6
	Juni	110,6	110,7	117,2	118,2	109,7	109,6	99,2	99,2	100,3	98,6	111,3	107,2
	Juli	114,5	116,3	122,6	123,8	115,1	115,3	98,9	99,1	97,5	97,5	93,5	95,2
	August	111,2	113,9	125,1	124,8	113,5	113,9	93,7	93,3	101,5	102,3	96,0	91,4
	September	111,9	111,6	111,7	110,7	113,6	113,6	109,0	108,6	107,4	108,6	100,9	100,8
	Oktober	108,7	108,2	106,1	104,2	108,5	108,3	106,5	105,7	104,2	104,5	95,6	92,8
	November	105,7	105,3	92,0	90,6	103,9	104,1	113,2	112,6	112,9	113,3	102,9	100,1
	Dezember	67,5	66,4	56,4	55,4	71,8	71,8	106,3	105,4	118,7	119,3	117,9	115,5
2001	Januar	50,7	48,9	39,1	38,1	52,8	52,2	72,3	70,0	84,4	83,0	74,8	66,2
	Februar	67,9	65,6	53,9	53,1	65,7	65,1	74,8	73,5	83,3	82,6	81,1	79,0
	März	90,9	88,1	77,1	75,6	87,4	86,7	88,3	85,9	96,7	94,6	107,2	102,0
	April	94,1	92,3	86,2	85,3	93,5	92,7	79,4	78,0	89,2	88,2	99,5	93,7
	Mai	113,4	112,5	107,7	104,9	109,9	109,3	87,7	85,1	99,0	97,2	105,1	100,4
	Juni	103,8	102,4	102,6	101,8	107,0	106,5	88,5	85,8	103,1	100,0	119,4	110,2
	Juli	109,5	110,5	110,2	109,6	111,0	110,7	90,5	88,9	102,7	102,3	98,8	90,1
	August	104,7	105,2	107,6	106,1	107,2	107,2	83,9	82,5	99,4	98,9	88,5	79,9
	September	98,7	97,9	95,7	93,9	99,8	99,4	91,7	89,9	107,5	108,9	98,6	84,5
	Oktober	108,0	107,2	100,6	98,3	107,2	106,6	101,0	99,3	105,4	104,5	89,8	86,9
	November	95,1	94,1	83,8	81,7	92,3	91,7	97,9	96,0	107,2	107,2	94,1	86,0
	Dezember	53,7	52,4	51,2	49,1	57,9	57,4	88,0	89,4	111,4	113,8	111,8	88,8
2002	Januar	43,3	40,1	34,9	33,6	42,5	41,5	71,4	69,2	79,3	74,9	75,5	61,6
	Februar	61,4	58,8	57,0	56,3	59,8	58,7	73,0	69,6	78,0	75,9	86,8	73,0
	März	79,9	77,9	72,6	70,7	79,8	78,4	79,1	75,4	88,1	86,6	97,4	85,1
	April	98,3	96,1	99,1	96,4	101,1	100,0	83,4	79,6	92,5	88,8	107,0	87,6
	Mai	91,8	89,4	99,3	96,0	95,1	94,5	79,5	75,2	86,2	82,8	91,9	80,4
	Juni	91,2	88,8	102,9	100,1	98,9	97,9	85,7	81,7	97,3	94,6	113,6	97,0
	Juli	97,2	96,5	109,6	107,0	104,7	104,1	89,5	87,5	100,9	97,4	107,8	86,8
	August	79,3	78,5	97,3	94,6	94,1	93,2	77,2	73,9	91,5	89,4	88,4	74,0
	September	84,6	82,1	99,2	95,6	98,9	98,0	91,0	88,5	104,6	101,6	109,6	90,9
	Oktober	80,0	76,1	99,2	95,7	97,4	96,2	97,7	93,6	102,0	97,7	108,4	90,9
	November	66,5	63,1	79,4	77,1	84,0	83,1	94,6	90,7	99,4	96,2	101,4	84,6
	Dezember	39,7	36,8	43,5	41,3	51,0	50,2	84,1	82,5	106,8	105,6	110,3	88,1
2003	Januar	30,8	27,7	31,4	29,6	40,4	39,1	65,4	62,1	75,0	71,4	72,9	63,0
	Februar	37,2	32,7	34,4	32,2	44,3	42,9	67,0	62,9	76,1	70,7	93,6	78,9
	März	71,3	67,8	72,4	69,7	77,5	76,4	71,5	66,7	84,8	80,7	110,7	90,9
	April	83,8	79,3	99,9	96,0	95,0	94,0	77,2	72,7	84,0	80,2	107,7	92,1
	Mai	83,1	78,6	108,0	105,8	97,1	96,2	78,2	74,7	81,9	78,5	104,5	90,8
	Juni	76,7	73,0	109,0	106,2	95,6	94,4	80,6	76,7	91,0	87,2	113,3	92,7

Siehe Fachserie 4, Reihe 2.2.

*) Wertindex: Angaben in jeweiligen Preisen. Die Zahlen für den jeweils letzten Berichtszeitraum gelten als vorläufig. Abweichungen gegenüber früher veröffentlichten Zahlen ergeben sich durch nachfolgende Berichtigungen.

Ergänzende Angaben für die Bauwirtschaft
1 Indizes für das Produzierende Gewerbe
1.4 Index des Umsatzes im Verarbeitenden Gewerbe *)
Volumenindex 2000 = 100

Deutschland

Jahr Monat	Herstellung von Zement		Herstellung von Ziegeln und sonstiger Baukeramik		Herstellung von Erzeugnissen aus Beton, Zement und Gips		Herstellung von Konstruktionsteilen, Fertigbauteilen, Ausbauelementen und Fertigteil- bauten aus Holz		Stahl- und Leichtmetallbau		Herstellung von Bergwerks-, Bau- und Baustoffmaschinen		
	26.51		26.4		26.6		20.30		28.1		29.52		
	ins- gesamt	dar. Inland	ins- gesamt	dar. Inland	ins- gesamt	dar. Inland	ins- gesamt	dar. Inland	ins- gesamt	dar. Inland	ins- gesamt	dar. Inland	
1999	D	104,4	105,5	107,6	109,3	107,8	108,1	100,6	102,4	97,4	97,9	90,3	94,7
2000	D	100,0	100,0	100,0	100,0	100,0	100,0	100,0	100,0	100,0	100,0	100,0	100,0
2001	D	88,2	87,2	86,5	85,2	91,7	91,1	86,7	85,1	98,5	97,9	96,5	88,1
2002	D	76,2	74,5	82,5	80,4	85,7	84,8	84,1	80,6	93,3	90,7	97,7	81,7
1999	Juni	129,7	131,1	148,6	151,4	131,5	131,9	102,5	103,1	104,2	102,6	106,0	110,3
	Juli	129,3	132,3	137,2	139,9	130,0	130,4	102,3	103,9	100,2	101,0	95,1	99,6
	August	114,5	117,7	129,8	132,4	121,3	121,8	90,7	92,6	97,7	99,8	79,1	81,5
	September	129,0	130,7	141,2	143,8	133,4	133,9	112,7	114,4	110,4	112,1	92,9	101,1
	Oktober	121,1	122,3	126,9	128,7	126,9	127,1	116,2	118,2	101,5	101,9	88,7	88,5
	November	105,5	105,8	104,7	106,1	112,7	112,9	125,6	128,5	114,7	116,1	89,9	95,8
	Dezember	68,3	67,7	61,5	61,5	79,1	79,2	119,4	123,2	126,2	128,1	115,3	122,2
2000	Januar	52,6	51,6	49,7	50,0	56,9	56,4	76,2	76,7	81,6	82,5	69,1	66,6
	Februar	76,0	74,7	68,0	68,6	76,5	76,2	93,1	94,1	85,3	85,0	90,3	87,6
	März	106,8	106,4	106,3	107,1	101,1	100,9	105,7	106,3	99,4	99,1	114,4	117,8
	April	103,9	103,6	104,2	104,8	101,7	101,7	91,5	91,8	89,2	88,2	97,7	102,9
	Mai	131,3	132,0	136,2	136,8	126,5	126,8	106,8	107,0	103,8	102,8	112,1	122,6
	Juni	110,4	110,6	116,9	117,6	109,4	109,3	99,3	99,3	100,3	98,6	111,3	107,2
	Juli	114,8	116,6	122,3	123,5	115,0	115,2	98,9	99,2	97,6	97,5	93,4	95,1
	August	111,3	114,0	125,2	124,9	113,5	113,9	93,8	93,4	101,4	102,2	95,8	91,3
	September	112,0	111,7	112,6	111,6	113,3	113,4	109,1	108,7	107,1	108,4	100,6	100,7
	Oktober	108,3	107,9	107,7	105,7	108,9	108,7	106,4	105,6	103,7	104,0	95,3	92,8
	November	105,2	104,8	93,5	92,4	104,7	105,0	113,1	112,5	112,5	112,9	102,5	100,1
	Dezember	67,2	66,1	57,6	56,9	72,5	72,5	106,2	105,3	118,2	118,8	117,6	115,5
2001	Januar	49,8	48,0	39,8	39,0	53,1	52,5	72,5	69,8	83,9	82,6	74,5	65,8
	Februar	66,9	64,8	54,9	54,2	66,0	65,4	74,7	73,3	82,8	82,2	80,6	78,4
	März	89,1	86,6	78,5	77,1	87,8	87,1	87,8	85,6	96,3	94,2	106,3	101,2
	April	91,7	90,1	87,6	87,1	94,1	93,3	79,2	77,8	88,8	87,9	98,7	93,0
	Mai	110,2	109,5	110,1	107,5	110,4	109,8	87,3	84,7	98,5	96,7	104,1	99,7
	Juni	100,7	99,5	105,1	104,6	107,7	107,2	88,2	85,5	102,4	99,5	118,4	109,4
	Juli	106,1	107,3	112,7	112,6	112,0	111,7	90,1	88,6	102,1	101,8	97,6	89,1
	August	101,0	101,6	110,4	109,1	107,8	107,8	83,4	82,2	98,4	98,1	87,5	79,0
	September	95,3	94,7	97,8	96,2	100,9	100,5	91,3	89,5	106,8	108,4	97,4	83,5
	Oktober	103,9	103,3	102,3	100,2	108,1	107,4	100,6	99,1	104,7	104,0	88,8	85,9
	November	91,6	90,7	85,7	83,8	93,3	92,6	97,4	95,8	106,5	106,7	93,0	85,0
	Dezember	51,8	50,6	52,5	50,6	58,7	58,1	87,6	89,0	110,6	113,2	110,5	87,7
2002	Januar	41,2	38,3	35,8	34,8	43,2	42,2	71,0	68,8	78,5	74,5	74,2	60,6
	Februar	59,2	56,9	58,3	57,9	60,9	59,8	73,0	69,2	77,3	75,5	85,1	71,8
	März	77,8	76,3	72,7	71,2	80,9	79,4	79,5	75,1	87,4	86,2	95,5	83,6
	April	97,3	95,8	98,9	96,7	102,8	101,7	84,1	79,8	92,1	88,7	104,8	86,0
	Mai	91,1	89,4	98,4	95,6	97,1	96,6	80,3	75,4	85,8	82,7	90,0	79,0
	Juni	91,1	89,5	101,3	98,9	100,9	99,9	86,1	81,8	96,8	94,4	111,2	95,3
	Juli	97,4	97,4	107,9	105,7	106,7	106,2	89,8	87,6	100,5	97,3	105,4	85,2
	August	79,6	79,4	96,2	94,1	96,0	95,2	77,2	74,0	91,2	89,4	86,4	72,5
	September	85,5	83,8	98,4	95,1	101,2	100,4	90,8	88,5	104,1	101,5	107,1	89,1
	Oktober	81,9	78,9	98,9	95,7	99,8	98,6	98,3	93,8	101,3	97,4	106,0	89,0
	November	70,1	67,7	79,5	77,4	86,3	85,5	95,0	90,9	98,7	95,7	99,0	82,7
	Dezember	42,6	40,4	43,5	41,4	52,7	51,9	84,4	82,7	106,0	105,0	107,8	86,1
2003	Januar	33,5	30,8	31,4	29,6	42,0	40,8	65,6	62,0	74,3	71,0	71,1	61,7
	Februar	40,7	36,7	34,4	32,1	45,9	44,6	67,3	62,8	75,5	70,6	91,2	77,3
	Marz	79,6	76,5	72,7	69,7	80,4	79,3	71,8	66,6	84,0	80,3	107,8	89,0
	April	96,2	92,4	99,4	94,9	99,3	98,3	77,5	72,6	83,1	79,7	104,8	90,1
	Mai	97,1	93,5	106,1	104,5	101,2	100,3	78,6	74,7	81,0	78,0	101,6	88,6
	Juni	89,8	86,7	107,7	105,1	100,0	98,8	80,8	76,6	90,1	86,7	109,9	90,4

Siehe Fachserie 4, Reihe 2.2.

*) Volumenindex: Preisbereinigte Angaben. Die Zahlen für den jeweils letzten Berichtszeitraum gelten als vorläufig. Abweichungen gegenüber früher veröffentlichten Zahlen ergeben sich durch nachfolgende Berichtigungen.

Ergänzende Angaben für die Bauwirtschaft
1 Indizes für das Produzierende Gewerbe
1.5 Produktionsindex für das Produzierende Gewerbe
1995 = 100
Originalwert

Jahr Monat	Produzierendes Gewerbe Abschnitte C bis F der WZ 93	Darunter					
		Gewinnung von Steinen und Erden, sonstiger Bergbau	Verarbeitendes Gewerbe	Hoch- und Tiefbau 1) 2)			
				zusammen	Hochbau- leistungen	Tiefbau- leistungen	
Deutschland							
2000	D	113,5	95,8	119,3	84,9	83,6	87,4
2001	D	112,9	92,0	119,6	78,9	75,9	84,5
2002	D	111,3	89,3	118,0	76,4	73,2	82,4
2001	Juni	113,3	102,4	120,6	85,3	81,5	92,3
	Juli	112,2	101,8	118,1	90,1	86,3	97,3
	August	108,6	105,4	113,8	87,6	83,2	95,9
	September	114,1	104,1	120,5	87,8	83,4	96,1
	Oktober	120,6	112,8	126,4	96,1	91,0	105,6
	November	119,9	101,5	126,2	87,1	82,5	95,8
	Dezember	100,2	66,3	105,5	59,0	56,3	63,9
2002	Januar	103,8	58,1	111,1	50,9	52,1	48,8
	Februar	103,5	65,2	111,1	57,0	56,5	58,0
	Marz	112,1	80,1	119,2	72,7	70,3	77,1
	April	116,1	99,4	122,2	87,3	82,9	95,4
	Mai	107,1	94,8	112,5	80,3	76,7	86,9
	Juni	114,6	98,3	122,0	84,9	80,9	92,5
	Juli	115,6	102,3	122,0	90,9	87,1	98,1
	August	104,4	95,5	109,7	79,8	75,4	88,0
	September	117,2	103,7	124,1	88,3	83,1	97,9
	Oktober	120,5	109,3	126,8	89,8	84,8	99,2
	November	119,5	98,4	126,8	81,7	76,7	90,9
	Dezember	101,6	66,5	108,3	53,5	51,9	56,4
2003	Januar	103,9	56,8	111,9	45,5	46,4	43,9
	Februar	105,8	56,3	115,0	45,3	45,7	44,4
	März	115,2	82,6	123,0	67,9	65,0	73,3
	April	111,6	90,7	117,7	78,2	73,8	86,2
	Mai	109,8	93,9	115,9	77,7	74,2	84,3
	Juni	109,2	94,3	115,5	79,4	75,8	86,0
Früheres Bundesgebiet							
2000	D	112,9	102,3	117,2	87,5	87,0	88,5
2001	D	112,1	98,9	117,2	82,2	80,3	85,7
2002	D	110,2	94,6	115,1	80,6	78,7	84,1
2002	Juni	113,6	105,3	119,2	89,8	87,0	95,0
	Juli	114,6	108,8	119,3	96,2	94,0	100,4
	August	102,4	99,3	106,3	82,6	79,7	88,0
	September	115,7	107,0	120,9	92,7	89,2	99,3
	Oktober	119,0	114,9	123,4	94,8	91,6	100,9
	November	117,9	102,7	123,2	85,8	82,6	91,8
	Dezember	100,5	72,1	105,4	57,1	56,5	58,1
2003	Januar	103,1	61,3	109,0	48,6	50,3	45,3
	Februar	105,4	60,4	112,4	49,1	50,1	47,1
	Marz	114,2	87,8	119,8	73,0	71,5	75,7
	April	110,6	94,4	114,8	83,7	81,3	88,3
	Mai	108,6	97,8	112,8	83,0	81,4	86,0
	Juni	107,8	96,9	112,4	84,2	82,6	87,3
Neue Länder und Berlin-Ost							
2000	D	121,5	72,0	154,9	75,6	71,4	83,3
2001	D	122,6	67,1	161,9	66,9	59,6	80,2
2002	D	124,7	70,1	168,8	61,4	53,1	76,5
2002	Juni	125,9	72,9	169,5	67,5	58,6	83,8
	Juli	127,2	78,9	168,2	71,9	62,1	89,8
	August	126,9	81,8	169,3	69,8	59,9	87,9
	September	133,6	91,6	179,5	72,3	60,9	93,1
	Oktober	137,3	88,9	183,9	71,6	59,8	93,0
	November	138,1	82,8	188,6	66,8	55,3	87,8
	Dezember	113,8	45,8	159,5	40,7	35,3	50,6
2003	Januar	113,3	40,5	161,4	34,5	32,2	38,8
	Februar	110,6	41,3	159,9	31,5	29,7	34,9
	März	126,9	63,9	177,3	49,7	41,5	64,6
	April	124,1	77,0	168,3	58,0	46,6	78,9
	Mai	123,6	79,6	168,2	58,7	48,0	78,3
	Juni	124,8	85,0	169,5	61,8	51,1	81,2

Siehe Fachserie 4, Reihe 2.1.

1) Einschließlich Vorbereitende Baustellenarbeiten.

2) Im Berichtsmonat Oktober wird das Reihenniveau des Bauhauptgewerbes an die Totalerhebung angepasst. Dadurch ist die Vergleichbarkeit mit den Vormonaten gestört.

Ergänzende Angaben für die Bauwirtschaft
2 Produzierendes Gewerbe
2.1 Produktion ausgewählter Erzeugnisse *)
Deutschland

Vierteljahr	Baumaschinen							
	Betonpumpen	Turmdrehkrane	Straßenwalzen u.a. Bodenverdichter, selbstfahrend	Frontscharfeller, selbstfahrend	Hydraulische Bagger mit um 360 Grad drehbarem Oberwagen	andere Bagger u. Lader a.n.g., andere selbstfahrende Maschinen zur Erdbewegung u.a., a.n.g.	Masch., App. u. mech. Geräte für den Straßen-, Hoch- o. Tiefbau o.a. a.n.g., zum Feststampfen oder Verdichten des Bodens; Rammen und Pfahlzieher; Schneeräumer	Beton- und Mörtelmischmaschinen, Maschinen zum Mischen mineralischer Stoffe mit Bitumen
	St							
1999 1. Vj..	628	104	4 024	2 069	2 673	108	19 360	30 496
2. Vj..	1 019	143	4 962	2 707	3 040	86	22 766	29 197
3. Vj..	813	154	4 742	2 569	2 700	.	20 988	24 276
4. Vj..	734	182	4 085	2 462	3 011	104	17 234	13 647
2000 1. Vj..	835	190	3 993	2 814	3 521	.	19 708	34 382
2. Vj..	955	241	5 848	3 123	4 345	.	21 481	34 022
3. Vj..	941	210	4 958	2 497	3 967	129	19 126	23 687
4. Vj..	.	253	3 972	2 286	3 774	141	16 718	13 884
2001 1. Vj..	.	224	6 031	2 444	3 826	141	20 421	50 845
2. Vj..	.	259	6 262	2 629	3 961	161	21 169	29 512
3. Vj..	328	223	4 603	1 972	2 749	136	17 792	21 035
4. Vj..	277	185	3 264	1 513	2 748	148	17 337	13 186
2002 1. Vj..	320	174	4 244	1 764	2 923	.	17 466	27 042
2. Vj..	.	212	6 110	1 969	3 774	.	19 709	30 046
3. Vj..	.	168	4 588	1 712	3 099	102	17 947	25 627
4. Vj..	.	154	3 858	1 835	2 931	98	17 963	14 794
2003 1. Vj..	.	125	4 534	1 863	2 678	102	16 553	25 502

Vierteljahr	Baustoffe							
	naturliche Sande ¹⁾	Kies, Feldsteine, Feuerstein (Flintstein) und Kiesel ¹⁾	bituminöse Mischungen auf der Grundlage von Naturasphalt, Naturbitumen u.ä.	Mauerziegel für Mauerwerkskonstruktionen, Ziegel für Boden- und Straßenbeläge	Dachziegel aus keramischen Stoffen, geformte Bauteile für die Verwendung als Dacheindeckung mit überlappender Verlegung auf geneigten Dächern	keramische Rohre, Rohrleitungen, Rinnen, Rohrform-, Rohrverschluß- und Rohrverbindungsstücke	unglasierte und glasierte keramische Fliesen, Würfel, Steinchen, Boden- und Wandplatten	Portlandzement, Tonerdezement und anderer Zement
	1 000 t		1 000 m ³		Mill. St	1 000 t		1 000 m ²
1999 1. Vj..	18 315	20 806	1 318	2 077	195	48	.	6 703
2. Vj..	29 232	36 664	3 602	3 777	247	51	.	10 733
3. Vj..	30 104	38 086	4 626	3 711	262	39	.	11 267
4. Vj..	25 582	31 654	4 109	3 196	245	44	.	9 392
2000 1. Vj..	18 973	21 400	1 410	2 088	217	40	.	6 877
2. Vj..	27 177	33 196	3 853	3 732	251	53	.	10 425
3. Vj..	28 140	33 295	4 769	3 365	268	41	.	10 389
4. Vj..	24 227	28 370	4 174	2 640	239	32	.	.
2001 1. Vj..	16 603	18 801	1 105	1 199	196	22	.	.
2. Vj..	26 020	30 134	4 014	2 963	243	36	.	.
3. Vj..	26 241	30 640	4 840	3 153	242	40	.	.
4. Vj..	21 538	26 126	4 557	2 507	200	45	13 110	.
2002 1. Vj..	15 134	16 617	987	1 618	168	.	14 026	5 525
2. Vj..	24 282	28 745	3 204	2 707	221	46	.	9 063
3. Vj..	25 082	29 564	4 268	2 489	221	45	14 102	8 769
4. Vj..	20 349 r)	24 333 r)	3 165 r)	2 144 r)	183	.	13 279 r)	6 953 r)
2003 1. Vj..	14 449	14 757	866	856	128	.	15 344	5 181

Siehe Fachserie 4, Reihe 2.1 und Reihe 3.

*) Produktion der Betriebe von Unternehmen mit 20 Beschäftigten und mehr (einschl. Produzierendes Handwerk);

Systematisches Guterverzeichnis für Produktionsstatistiken, Ausgabe 2002.

1) Produktion der Betriebe von Unternehmen mit 10 Beschäftigten und mehr.

Ergänzende Angaben für die Bauwirtschaft
2 Produzierendes Gewerbe
2.1 Produktion ausgewählter Erzeugnisse *)
Deutschland

Vierteljahr	noch Baustoffe				Betonzeugnisse, vorgefertigte Bauelemente aus Zement, Beton oder Kunststein			
	Gipskartonplatten gem. DIN 18180	Frischbeton (Transportbeton) ¹⁾	Werk-Trocken-Mörtel	Mehrschichten-Isolierverglasungen	Baublöcke und Mauersteine aus Beton oder Kalksandstein (Kunststein)	Dachsteine aus Beton	großformatige Wandbauteile (Wandtafeln) und Decktafeln, Lärmschutzwände	Rohre aus Beton
	1 000 m ²	1 000 m ³	1 000 t	1 000 m ²	1 000 m ³	Mill. St	1 000 m ²	1 000 t
1999 1. Vj ..	63 737	8 281	1 802	4 991	2 423	196	6 715	588
2. Vj ..	66 018	13 495	2 688	6 143	3 997	.	11 909	935
3. Vj ..	72 966	13 965	2 953	7 257	4 220	.	12 725	974
4. Vj ..	72 810	11 296	2 175	7 004	3 570	194	10 240	815
2000 1. Vj ..	59 170	8 593	1 874	5 604	2 544	199	7 653	610
2. Vj ..	57 445	12 179	2 642	6 236	3 717	.	11 153	898
3. Vj ..	63 185	12 661	2 713	7 092	3 653	.	10 899	889
4. Vj ..	54 917	10 616	2 007	6 667	2 709	145	8 705	749
2001 1. Vj ..	63 184	7 320	1 640	5 091	1 924	144	6 275	513
2. Vj ..	53 168	10 970	2 483	6 017	3 012	.	9 579	814
3. Vj ..	60 740	11 463	2 490	6 790	2 944	.	10 048	828
4. Vj ..	58 797	9 346	1 800	6 836	2 319	121	8 074	698
2002 1. Vj ..	60 530	6 705	1 623	5 082	1 718	115	5 725	487
2. Vj ..	59 858	10 567	4 881	6 235	2 817	.	9 132	759
3. Vj ..	63 177	10 641	4 488	6 817	2 931	134	9 140	717
4. Vj ..	59 892	8 452	2 559 r)	6 327 r)	2 251	. r)	7 226 r)	589
2003 1. Vj ..	61 917	6 259	1 565	4 646	1 712	101	.	394

Vierteljahr	Eisen- und Stahlbaukonstruktionen		Ausbauelemente aus Eisen, Stahl oder Aluminium	Bautischler- und Zimmermannsarbeiten aus Holz			Türen, Fenster und deren Rahmen, Verkleidungen und Schwellen; Fensterläden, Jalousien u.ä. Waren und Teile dafür, aus Kunststoffen
	vorgefertigte Gebäude, aus Eisen oder Stahl	Türme und Gittermaste, aus Eisen oder Stahl		Fenster, Fenstertüren, Rahmen und Verkleidungen dafür, Türen u. Türrahmen, -verkleidungen und -schweller, aus Holz	Parketttafeln	Verschalungen für Betonarbeiten	
	t	t	1 000 St	1 000 m ²	1000 St		
1999 1. Vj ..	116 127	27 570	1 786	4 581	2 140	3 406	6 809
2. Vj ..	145 583	38 142	1 914	4 773	2 229	4 023	7 727
3. Vj ..	137 968	39 863	2 085	4 614	1 875	3 493	9 213
4. Vj ..	207 904	41 529	2 184	5 172	2 524	3 188	7 626
2000 1. Vj ..	121 081	31 708	1 851	4 478	3 231	3 419	5 833
2. Vj ..	124 144	37 878	1 986	4 526	2 956	4 101	7 126
3. Vj ..	131 455	38 597	2 068	4 424	2 226	3 989	8 270
4. Vj ..	144 423	38 584	2 017	4 491	2 731	3 814	7 776
2001 1. Vj ..	111 142	36 796	1 869	3 979	2 476	3 217	5 341
2. Vj ..	120 285	36 687	1 867	3 998	2 237	3 162	6 165
3. Vj ..	118 513	37 348	1 915	3 855	2 074	3 070	6 622
4. Vj ..	128 315	49 198	1 890	4 228	1 948	2 450	7 050
2002 1. Vj ..	87 880	40 626	1 621	3 623	2 085 r)	2 903	5 722
2. Vj ..	100 675	50 177	1 924	3 794	2 008	3 126	7 205
3. Vj ..	110 061	55 558	1 916	3 754	1 623	2 711	6 289
4. Vj ..	106 963	60 191	1 934	3 861 r)	2 410 r)	2 617	5 682 r)
2003 1. Vj ..	84 230	51 239	1 626	3 575	2 367	2 288	4 247

Siehe Fachserie 4, Reihe 2.1 und Reihe 3.

*) Produktion der Betriebe von Unternehmen mit 20 Beschäftigten und mehr (einschl. Produzierendes Handwerk);

Systematisches Güterverzeichnis für Produktionsstatistiken, Ausgabe 2002.

1) Produktion der Betriebe von Unternehmen mit 10 Beschäftigten und mehr.

Ergänzende Angaben für die Bauwirtschaft
3 Bergbau und Gewinnung von Steinen und Erden, Verarbeitendes Gewerbe *)

3.1 Beschäftigung und Umsatz

Deutschland

Jahr Monat	Betriebe	Beschäftigte			Geleistete Arbeits- stunden 1)	Lohn- summe	Gehalts- summe	Umsatz 2) insgesamt	
		ins- gesamt	Inhaber und Ange- stellte	Arbeiter einschl. gewerbl. Auszubil- dende					
		Anzahl			1000	Mill. EUR			
Insgesamt									
2001	D	49 116	6 392 746	2 369 837	4 022 909	6 211 455	115 466,4	110 933,9	1 346 352,2
2002	D	48 228	6 208 685	2 344 237	3 864 447	5 900 266	112 726,8	111 475,8	1 326 367,4
2002	Juni	48 258	6 198 684	2 338 919	3 859 765	490 653	9 854,7	9 905,6	111 391,0
	Juli	48 220	6 212 812	2 336 424	3 876 388	505 358	9 525,1	9 051,0	113 161,4
	August	48 166	6 221 387	2 342 936	3 878 451	461 838	9 131,9	8 726,4	103 431,8
	September	48 124	6 216 747	2 350 013	3 866 734	497 478	8 987,9	8 705,5	117 585,6
	Oktober	47 998	6 189 062	2 344 844	3 844 218	517 264	9 476,4	8 800,1	117 571,9
	November	47 889	6 166 575	2 340 271	3 826 304	506 676	11 739,9	11 687,6	116 733,3
	Dezember	47 784	6 127 978	2 331 685	3 796 293	428 957	9 201,4	9 447,8	107 350,1
2003	Januar	48 739	6 180 959	2 359 826	3 821 133	796 300	8 939,0	9 369,5	104 066,9
	Februar	48 624	6 164 228	2 355 081	3 809 147	786 141	8 593,4	8 892,4	106 993,3
	März	48 586	6 158 497	2 351 214	3 807 283	802 977	8 738,5	9 126,7	115 640,6
	April	48 587	6 143 229	2 345 969	3 797 260	786 480	9 129,8	9 391,2	112 765,9
	Mai	48 573	6 134 562	2 344 609	3 789 953	775 396	9 456,8	9 680,5	109 480,4
	Juni	48 492	6 128 239	2 338 211	3 790 028	746 502	9 800,0	9 949,9	109 488,3
Gewinnung von Steinen und Erden, sonstiger Bergbau									
2001	D	1 292	27 516	7 835	19 682	35 390	560,8	317,6	4 203,7
2002	D	1 262	26 551	7 615	18 937	33 764	548,3	317,4	4 048,5
2002	Juni	1 256	26 848	7 595	19 253	2 949	45,2	27,9	372,2
	Juli	1 261	27 013	7 607	19 406	3 154	48,3	26,0	401,7
	August	1 265	27 062	7 621	19 441	2 920	46,9	24,9	364,1
	September	1 265	27 104	7 691	19 413	3 002	45,0	24,7	398,1
	Oktober	1 268	27 026	7 659	19 367	3 084	49,3	26,1	412,6
	November	1 267	26 803	7 632	19 171	2 962	60,3	37,5	370,6
	Dezember	1 266	26 276	7 572	18 704	2 321	45,2	27,7	251,9
2003	Januar	1 302	26 192	7 778	18 414	3 423	41,9	25,3	232,6
	Februar	1 298	25 623	7 735	17 888	3 347	38,2	25,2	241,5
	März	1 292	26 285	7 709	18 576	3 670	40,9	26,0	305,5
	April	1 302	26 968	7 774	19 194	3 905	44,9	26,0	370,6
	Mai	1 303	27 285	7 807	19 478	3 973	46,7	26,9	378,8
	Juni	1 303	27 523	7 821	19 702	3 935	47,4	28,5	387,5
Verarbeitendes Gewerbe									
2001	D	47 665	6 284 695	2 338 043	3 946 652	6 103 718	113 153,7	109 394,0	1 333 015,6
2002	D	46 819	6 108 634	2 314 925	3 793 708	5 800 142	110 578,4	110 106,5	1 314 020,1
2002	Juni	46 850	6 098 379	2 309 655	3 788 724	482 152	9 689,5	9 792,2	110 421,2
	Juli	46 810	6 113 165	2 307 270	3 805 895	496 500	9 334,4	8 941,5	112 158,2
	August	46 754	6 121 851	2 313 745	3 808 106	453 777	8 964,1	8 616,1	102 455,5
	September	46 718	6 116 431	2 320 738	3 795 693	488 931	8 825,0	8 601,7	116 522,3
	Oktober	46 588	6 089 433	2 315 738	3 773 695	508 600	9 216,8	8 680,7	116 466,2
	November	46 480	6 067 598	2 311 240	3 756 358	498 314	11 559,4	11 536,4	115 671,6
	Dezember	46 376	6 030 004	2 302 798	3 727 206	422 257	9 034,8	9 339,1	106 402,7
2003	Januar	47 289	6 083 810	2 330 846	3 752 964	784 191	8 768,1	9 264,5	103 212,5
	Februar	47 180	6 067 520	2 325 733	3 741 787	774 855	8 445,6	8 785,8	106 010,7
	März	47 151	6 061 440	2 322 054	3 739 386	791 055	8 574,0	9 021,5	114 679,5
	April	47 140	6 045 723	2 316 859	3 728 864	774 895	8 964,8	9 279,1	111 702,6
	Mai	47 125	6 037 001	2 315 521	3 721 480	763 783	9 275,3	9 557,6	108 519,2
	Juni	47 045	6 030 708	2 309 190	3 721 518	735 319	9 635,2	9 840,5	108 590,3
Ziegelei, Herstellung von sonstiger Baukeramik (26.4)									
2001	D	189	12 259	3 335	8 924	14 520	244,4	142,2	1 443,0
2002	D	169	11 002	3 019	7 983	12 908	222,3	131,6	1 388,6
2002	Juni	169	11 328	3 036	8 292	1 148	19,4	11,2	142,8
	Juli	169	11 384	3 029	8 355	1 191	19,5	10,7	152,6
	August	169	11 313	2 999	8 314	1 087	18,7	10,4	134,5
	September	166	11 140	2 985	8 155	1 116	18,0	10,2	139,5
	Oktober	167	11 108	3 007	8 101	1 172	19,0	10,2	138,6
	November	165	10 950	2 979	7 971	1 077	25,5	14,7	109,4
	Dezember	164	10 499	2 986	7 513	827	17,1	11,4	60,9
2003	Januar	157	9 561	3 035	6 526	1 084	13,4	10,3	43,5
	Februar	157	9 646	3 019	6 627	1 145	12,5	10,4	48,7
	März	153	10 094	3 030	7 064	1 329	14,3	11,0	102,1
	April	153	10 508	3 020	7 488	1 468	16,6	10,7	140,8
	Mai	153	10 708	2 983	7 725	1 521	18,2	10,9	151,9
	Juni	153	10 840	3 022	7 818	1 474	18,8	11,7	154,5

Siehe Fachserie 4, Reihe 4.1.

*) Ergebnisse für Betriebe von Unternehmen des Produzierenden Gewerbes mit im allgemeinen 20 Beschäftigten und mehr sowie Betriebe mit im allgemeinen 20 Beschäftigten und mehr von Unternehmen außerhalb des Produzierenden Gewerbes. Ab Januar 2003 vorläufige Ergebnisse.

1) Bis Dezember 2002 geleistete Arbeiterstunden. 2) Ohne Umsatzsteuer.

Ergänzende Angaben für die Bauwirtschaft
3 Bergbau und Gewinnung von Steinen und Erden, Verarbeitendes Gewerbe *)
3.1 Beschäftigung und Umsatz

Deutschland

Jahr Monat	Betriebe	Beschäftigte			Geleistete Arbeits- stunden 1)	Lohn- summe	Gehalts- summe	Umsatz 2) insgesamt	
		ins- gesamt	Inhaber und Ange- stellte	Arbeiter einschl. gewerbl. Auszubil- dende					
									Anzahl
Herstellung von Zement, Kalk und gebranntem Gips (26.5)									
2001	D	101	14 475	5 036	9 440	15 024	290,2	255,9	3 139,6
2002	D	97	13 060	4 638	8 422	13 254	265,7	244,5	2 640,0
2002	Juni	98	13 077	4 640	8 437	1 087	22,8	21,2	250,6
	Juli	98	13 023	4 644	8 379	1 149	21,0	18,7	268,4
	August	98	12 927	4 597	8 330	1 072	20,5	19,0	228,3
	September	98	12 966	4 628	8 338	1 072	20,1	19,0	240,9
	Oktober	96	12 826	4 579	8 247	1 109	23,6	18,4	234,2
	November	96	12 748	4 595	8 153	1 079	26,7	26,1	200,3
	Dezember	96	12 590	4 482	8 108	946	23,5	20,0	131,0
2003	Januar	96	12 515	4 510	8 005	1 601	20,0	18,5	124,1
	Februar	96	12 392	4 444	7 948	1 537	18,8	18,6	136,2
	März	96	12 291	4 452	7 839	1 629	18,6	17,8	216,1
	April	96	12 042	4 360	7 682	1 566	20,8	18,2	242,0
	Mai	96	11 954	4 386	7 568	1 555	19,8	23,9	237,8
	Juni	96	11 853	4 336	7 517	1 486	19,8	19,4	226,1
Herstellung von Erzeugnissen aus Beton, Zement und Gips (26.6)									
2001	D	2 273	77 030	26 280	50 750	87 107	1 386,3	1 043,5	11 692,0
2002	D	2 168	68 685	23 622	45 063	76 741	1 232,3	952,6	10 715,6
2002	Juni	2 177	69 935	23 645	46 290	6 802	103,9	81,4	1 052,5
	Juli	2 166	69 810	23 450	46 360	7 228	109,0	77,0	1 113,7
	August	2 156	69 317	23 345	45 972	6 536	103,7	75,0	993,5
	September	2 153	69 202	23 410	45 792	6 802	101,3	74,7	1 057,1
	Oktober	2 144	68 451	23 221	45 230	6 917	107,3	75,5	1 035,8
	November	2 136	67 401	23 063	44 338	6 453	130,8	104,7	891,8
	Dezember	2 130	65 124	22 693	42 431	4 911	95,1	79,0	539,1
2003	Januar	2 101	60 996	22 182	38 814	7 524	82,2	70,5	424,4
	Februar	2 088	59 860	22 046	37 814	7 636	75,0	69,8	462,6
	März	2 077	61 752	21 892	39 860	8 550	83,9	70,6	811,0
	April	2 075	63 489	21 927	41 562	9 236	93,0	71,4	997,6
	Mai	2 075	64 124	22 040	42 084	9 317	98,7	74,6	1 022,3
	Juni	2 066	64 199	21 848	42 351	9 127	99,0	76,5	1 016,7
Herstellung von Betonerzeugnissen für den Bau und von Kalksandsteinen (26.61)									
2001	D	958	50 168	15 606	34 562	58 482	927,0	588,9	6 219,7
2002	D	902	44 348	14 028	30 319	50 724	810,3	540,7	5 712,4
2002	Juni	910	45 398	14 095	31 303	4 537	67,7	45,6	581,7
	Juli	898	45 306	13 932	31 374	4 814	72,9	44,2	594,3
	August	895	44 846	13 844	31 002	4 334	68,6	42,9	537,2
	September	896	44 730	13 814	30 916	4 507	66,9	42,7	567,0
	Oktober	891	44 032	13 668	30 364	4 574	71,2	43,6	549,1
	November	885	43 145	13 469	29 676	4 243	84,5	56,6	478,7
	Dezember	882	41 446	13 256	28 190	3 158	61,2	44,8	296,8
2003	Januar	871	38 347	12 774	25 573	4 505	52,4	39,0	193,0
	Februar	868	37 683	12 825	24 858	4 658	47,9	38,8	234,1
	März	860	39 202	12 700	26 502	5 293	54,3	39,3	418,1
	April	856	40 381	12 682	27 699	5 808	60,7	39,7	547,6
	Mai	855	40 933	12 812	28 121	5 866	64,8	41,0	564,6
	Juni	854	40 998	12 647	28 351	5 778	64,8	42,2	567,0
Herstellung von Gipserzeugnissen für den Bau (26.62)									
2001	D	22	2 026	551	1 475	2 503	45,3	25,7	443,5
2002	D	22	1 947	532	1 415	2 456	43,7	24,7	438,2
2002	Juni	22	1 969	536	1 433	205	4,3	2,3	35,0
	Juli	22	1 974	534	1 440	212	3,6	2,1	44,9
	August	22	1 974	531	1 443	203	3,5	1,9	37,3
	September	22	1 929	530	1 399	210	3,4	1,9	37,5
	Oktober	22	1 914	509	1 405	205	3,7	1,9	38,9
	November	22	1 905	560	1 345	205	4,5	3,0	38,3
	Dezember	22	1 907	532	1 375	180	3,7	2,0	27,8
2003	Januar	23	1 857	521	1 336	262	3,6	1,9	39,8
	Februar	23	1 833	513	1 320	266	3,3	1,9	32,4
	März	23	1 819	517	1 302	265	3,1	2,0	33,4
	April	24	1 882	554	1 328	274	3,3	2,1	33,4
	Mai	24	1 851	532	1 319	266	3,5	2,5	31,6
	Juni	24	1 841	530	1 311	263	3,6	2,2	31,3

Siehe Fachserie 4, Reihe 4.1.

*) Ergebnisse für Betriebe von Unternehmen des Produzierenden Gewerbes mit im allgemeinen 20 Beschäftigten und mehr sowie Betriebe mit im allgemeinen 20 Beschäftigten und mehr von Unternehmen außerhalb des Produzierenden Gewerbes. Ab Januar 2002 vorläufige Ergebnisse.

1) Bis Dezember 2002 geleistete Arbeiterstunden. 2) Ohne Umsatzsteuer

Ergänzende Angaben für die Bauwirtschaft
4 Handwerk
4.1 Beschäftigte und Umsatz in Handwerksunternehmen nach ausgewählten Wirtschaftszweigen
Messzahlen

Jahr Vierteljahr	Bau- installation	Darunter		Sonstiges Ausbaue- gewerbe	Darunter					
		Elektro- installation	Klempnerei, Gas-, Wasser, Heizungs-, u. Lüftungs- installation		Stuckateur- gewerbe, Gipserei u. Verputzerei	Bau- tischlerei	Fußboden-, Fliesen-, Platten- legerei usw.	Maler, u. Lackierer- gewerbe	Glas- gewerbe	
Beschäftigte 30.09.1998 = 100										
1997	104,7	102,8	106,9	103,6	104,2	105,0	101,3	103,0	105,4	
1998	99,6	99,3	99,9	98,4	98,3	99,5	99,5	97,1	100,4	
1999	94,9	96,1	93,6	93,4	93,4	93,4	95,2	93,5	91,3	
2000	90,5	93,4	88,0	88,5	88,3	88,3	90,4	88,8	87,5	
2001	86,3	90,4	82,6	82,3	80,6	81,9	83,9	83,3	83,6	
2002	79,9	84,8	76,3	75,2	72,9	75,2	75,6	76,5	79,8	
1999 1. Vj	94,9	96,0	93,8	91,6	90,0	94,2	94,6	89,7	92,2	
2. Vj	93,2	94,3	92,1	93,1	93,7	91,8	94,2	94,1	89,3	
3. Vj	95,1	96,7	93,5	94,7	95,4	92,6	95,5	96,5	90,2	
4. Vj	93,9	95,6	92,1	92,0	93,0	92,0	93,4	92,2	88,7	
2000 1. Vj	90,4	93,4	87,9	87,1	86,4	87,9	89,5	86,4	86,8	
2. Vj	89,5	92,3	87,1	88,5	88,6	87,6	90,6	89,1	87,1	
3. Vj	90,4	93,6	87,7	89,2	88,9	87,8	90,6	90,5	87,7	
4. Vj	89,5	93,0	86,5	86,5	85,5	87,4	88,2	86,4	88,1	
2001 1. Vj	86,4	90,3	82,7	80,1	77,7	81,4	82,4	79,7	83,7	
2. Vj	85,6	90,2	81,7	82,6	81,5	81,6	83,7	84,2	82,7	
3. Vj	86,0	90,2	82,3	83,3	81,7	81,2	84,6	85,5	83,5	
4. Vj	84,6	89,1	80,9	79,8	77,7	79,5	81,4	80,9	81,0	
2002 1. Vj	80,3	85,4	76,5	73,5	70,8	75,8	75,0	73,2	78,5	
2. Vj	78,8	83,5	75,1	75,2	73,4	74,9	75,2	76,9	79,4	
3. Vj	78,9	83,9	75,7	75,9	74,0	73,9	74,9	78,9	80,9	
4. Vj	78,3	83,4	74,9	72,4	68,8	72,6	73,1	73,4	80,2	
2003 1. Vj	74,6	79,3	71,3	66,7	61,6	67,9	68,3	67,0	73,5	
Umsatz (ohne Umsatzsteuer) VJD 1998 = 100 / 1998 = 100										
1997	103,3	99,9	106,1	106,0	109,4	103,9	103,3	108,1	105,5	
1998	100,0	100,0	100,0	100,0	100,0	100,0	100,0	100,0	100,0	
1999	98,3	100,1	96,3	98,6	101,8	96,8	97,9	101,7	91,7	
2000	98,9	104,0	95,2	94,6	94,9	93,5	94,6	97,7	91,7	
2001	97,7	103,3	93,5	88,7	86,1	87,6	86,7	93,5	88,3	
2002	88,8	94,8	85,0	80,9	82,6	79,5	77,6	86,0	84,5	
1999 1. Vj	75,6	78,4	72,9	73,5	70,2	77,5	77,0	70,4	71,3	
2. Vj	92,0	93,6	90,4	94,9	97,7	91,1	94,4	99,3	90,2	
3. Vj	101,6	102,8	99,4	105,8	112,8	99,0	102,3	113,8	97,4	
4. Vj	124,2	125,4	122,5	120,1	126,4	119,7	117,7	123,4	107,9	
2000 1. Vj	80,7	89,2	75,3	74,9	72,9	77,4	76,8	73,9	74,2	
2. Vj	93,3	97,7	89,7	92,2	93,7	90,9	93,7	94,4	87,1	
3. Vj	100,8	104,3	98,2	99,7	101,1	94,5	99,0	106,1	97,0	
4. Vj	120,8	124,7	117,6	111,6	111,7	111,4	109,1	116,2	108,6	
2001 1. Vj	79,9	87,9	74,7	70,0	63,9	73,9	70,3	70,2	73,0	
2. Vj	93,3	99,0	88,7	86,4	85,5	84,7	85,8	90,4	87,9	
3. Vj	99,0	103,3	95,5	94,6	93,6	90,0	91,5	103,4	92,0	
4. Vj	118,7	123,1	115,1	103,9	101,4	101,7	99,1	110,1	100,2	
2002 1. Vj	72,3	78,7	68,3	62,9	59,1	66,0	63,9	62,9	67,0	
2. Vj	83,9	88,8	80,4	79,5	83,5	78,3	76,1	84,1	85,4	
3. Vj	90,4	96,5	86,4	87,3	88,8	82,7	82,0	96,8	89,9	
4. Vj	108,8	115,0	105,1	93,8	99,1	91,1	88,6	100,1	95,7	
2003 1. Vj	67,3	73,7	63,5	57,0	52,9	58,1	56,5	59,1	60,6	

Siehe Fachserie 4, Reihe 7.1.

Ergänzende Angaben für die Bauwirtschaft

5 Erwerbstätigkeit

5.1 Arbeitslose, offene Stellen *)

Jahr Monat	Arbeitslose ¹⁾					gemeldete Stellen ¹⁾				
	insgesamt	darunter				insgesamt	darunter			
		Bau- berufe 44 - 47	Bauaus- statter 48 - 49	Tischler 50	Maler, Lackierer 51		Bau- berufe 44 - 47	Bauaus- statter 48 - 49	Tischler 50	Maler, Lackierer 51
Früheres Bundesgebiet ²⁾										
1997 D	3 020 900	162 263	33 669	42 002	48 588	281 529	10 549	4 739	3 836	4 033
1998 D	2 904 339	148 068	32 515	39 241	47 720	342 188	11 728	5 039	5 019	4 950
1999 D	2 755 527	128 752	30 195	36 448	44 175	386 196	13 709	5 210	5 396	5 461
2000 D	2 529 374	117 932	27 953	33 451	41 205	451 900	11 617	5 136	5 921	5 600
2001 D	2 477 955	124 737	30 647	35 182	42 901	440 291	9 064	4 441	4 898	4 958
2001 Juni	2 380 195	107 414	28 024	33 163	36 553	468 866	9 404	4 489	5 127	5 623
Juli	2 445 167	104 396	27 715	34 920	35 929	452 771	9 507	4 606	5 242	5 769
August	2 446 486	102 876	27 288	35 727	36 251	439 658	9 184	4 810	5 089	5 754
September	2 421 833	102 228	27 176	35 029	36 806	417 243	8 748	4 647	5 080	5 336
Oktober	2 412 697	102 173	26 982	34 175	37 254	379 879	8 105	4 359	4 621	4 591
November	2 467 726	110 074	28 930	34 971	41 004	348 380	6 521	3 860	3 970	3 741
Dezember	2 583 957	134 344	34 318	37 966	51 414	334 012	5 841	3 425	3 676	3 164
2002 Januar	2 791 292	177 671	41 392	42 572	61 610	366 611	6 627	3 412	3 692	3 292
Februar	2 789 095	176 684	41 834	43 465	62 164	418 961	8 506	3 582	3 823	3 830
März	2 682 598	157 187	39 404	42 447	57 583	448 716	10 553	3 911	4 051	4 504
April	2 602 758	129 151	35 628	40 497	49 327	456 743	9 766	3 962	3 958	4 917
Mai	2 561 305	119 171	33 691	39 750	45 050	438 491	8 899	3 815	4 001	5 055
Juni	2 560 366	112 522	32 484	39 167	42 220	420 972	8 470	3 869	3 770	5 431
Juli	2 636 227	109 521	32 242	41 307	41 853	398 310	8 340	3 933	4 048	5 607
August	2 631 069	107 998	31 819	42 054	41 551	378 958	8 610	4 082	4 009	5 632
September	2 594 370	106 288	31 042	40 654	41 264	349 770	8 151	4 137	3 872	5 201
Oktober	2 605 193	107 731	30 965	39 832	42 297	316 516	6 621	3 627	3 221	4 401
November	2 650 002	113 935	32 559	40 643	46 680	289 332	5 779	3 085	2 883	3 531
Dezember	2 779 577	138 798	38 388	43 671	57 485	273 830	4 509	2 575	2 349	2 878
2003 Januar	2 898 047	177 184	44 371	47 983	64 949	294 465	4 657	2 652	2 296	2 782
Februar	2 950 706	183 560	46 599	49 459	68 266	327 956	5 616	2 798	2 502	2 790
März	2 879 929	159 958	44 370	48 667	62 934	348 029	7 056	3 201	2 589	3 285
April	2 811 040	133 303	40 230	46 748	54 284	349 591	7 272	3 048	2 635	3 602
Mai	2 714 836	117 820	36 688	44 265	47 463	326 652	6 899	2 959	2 545	4 097
Juni	2 663 033	110 641	34 563	42 819	44 079	306 280	6 734	2 930	2 554	4 194
Neue Länder und Berlin-Ost ²⁾										
1997 D	1 363 556	108 086	17 191	13 796	16 693	55 581	5 642	1 625	1 077	1 173
1998 D	1 374 948	119 244	21 521	15 297	19 905	79 418	9 115	1 826	1 448	1 327
1999 D	1 343 682	112 940	21 764	15 530	20 812	70 183	7 593	1 782	1 280	1 378
2000 D	1 359 278	128 251	26 069	17 882	25 177	62 063	5 309	1 143	995	1 006
2001 D	1 373 682	140 118	29 629	20 414	28 645	65 850	5 115	1 112	986	1 012
2001 Juni	1 314 168	128 181	28 276	19 305	26 183	72 863	5 760	1 183	1 105	1 245
Juli	1 353 534	124 800	28 079	19 562	25 290	68 774	5 902	1 338	1 130	1 294
August	1 342 302	121 172	27 520	19 637	25 078	68 020	6 113	1 367	1 150	1 309
September	1 321 189	117 297	26 864	19 870	25 313	67 910	6 577	1 369	1 172	1 140
Oktober	1 312 775	116 668	26 723	19 677	25 581	62 885	5 468	1 208	973	1 054
November	1 321 220	121 262	27 309	19 652	26 749	59 135	4 503	1 020	838	859
Dezember	1 379 546	141 015	29 897	20 835	30 187	55 133	3 319	792	737	691
2002 Januar	1 498 630	177 878	34 450	23 501	35 685	55 814	2 885	867	737	715
Februar	1 507 062	179 736	35 426	24 272	36 756	67 547	3 882	1 128	973	936
März	1 473 418	169 799	34 874	24 574	36 307	78 414	6 069	1 331	1 017	1 089
April	1 421 294	153 677	32 873	23 834	33 389	80 482	6 315	1 489	1 237	1 221
Mai	1 385 119	144 094	31 642	23 244	31 338	78 149	6 323	1 442	1 207	1 355
Juni	1 393 995	137 827	30 590	22 955	29 922	76 372	6 725	1 380	1 011	1 525
Juli	1 410 709	133 453	30 143	22 937	29 011	72 993	6 697	1 373	1 129	1 478
August	1 387 130	128 764	29 599	22 931	28 921	79 046	8 934	1 503	1 216	1 477
September	1 347 462	121 922	28 513	22 528	28 583	70 074	7 985	1 503	1 144	1 275
Oktober	1 324 561	120 423	28 082	21 898	28 304	61 121	5 897	1 346	1 049	1 063
November	1 375 840	127 239	29 005	22 356	30 489	54 571	4 126	1 140	853	858
Dezember	1 445 527	147 028	31 874	23 832	34 120	50 305	3 198	944	714	647
2003 Januar	1 725 023	191 692	38 723	28 400	43 108	55 152	3 164	1 004	763	730
Februar	1 755 505	198 398	40 213	29 534	44 867	60 535	3 749	990	813	802
März	1 727 956	184 565	39 771	29 564	43 764	66 812	5 384	1 077	898	918
April	1 684 160	165 839	37 765	28 491	40 842	69 447	5 422	1 212	885	1 019
Mai	1 627 547	151 397	35 144	26 925	37 331	66 800	5 535	1 324	880	1 107
Juni	1 594 392	142 186	33 316	25 927	35 099	66 957	6 164	1 257	1 068	1 259

*) Kennziffern der Berufe gem. "Klassifizierung der Berufe" (1975):
 44 = Maurer, Betonbauer; 45 = Zimmerer, Dachdecker, Gerüstbauer;
 46 = Straßen-, Tiefbauer; 47 = Bauhilfsarbeiter; 48 = Bauausstatter;
 49 = Raumausstatter, Polsterer; 50 = Tischler, Modellbauer;
 51 = Maler, Lackierer und verwandte Berufe.

1) Stand jeweils am Monatsende.

2) Abgrenzung zwischen Früherem Bundesgebiet und Neuen Ländern und Berlin-Ost wegen Arbeitsamtneugliederung in Berlin ab Juli 97 nur noch näherungsweise möglich. Wegen der Vergleichbarkeit im Jahresverlauf Zahlen bereits ab Januar 1997 nach neuem Gebietsstand umgerechnet; Vergleich mit Vorperioden eingeschränkt.

Quelle: Bundesanstalt für Arbeit, Nürnberg

Ergänzende Angaben für die Bauwirtschaft
5 Erwerbstätigkeit
5.2 Arbeitslose, offene Stellen nach Ländern*)

Jahr Monat Länder	Arbeitslose ¹⁾					gemeldete Stellen ^{1) 2)}				
	insgesamt	darunter				insgesamt	darunter			
		Bau- berufe 44 - 47	Bauaus- statter 48 - 49	Tischler 50	Maler, Lackierer 51		Bau- berufe 44 - 47	Bauaus- statter 48 - 49	Tischler 50	Maler, Lackierer 51
April 2003										
Baden-Württemberg	343 226	11 510	5 295	4 541	5 387	61 606	847	386	344	607
Bayern	456 461	24 072	7 549	7 409	8 881	71 636	1 417	701	493	713
Berlin	316 260	19 086	5 269	4 098	9 237	8 650	261	96	133	133
Brandenburg	262 060	29 033	6 383	4 878	6 613	10 147	630	100	79	73
Bremen	43 845	1 669	590	874	926	3 303	60	30	50	45
Hamburg	87 662	2 530	1 109	1 165	1 688	8 324	114	60	125	132
Hessen	244 698	8 410	2 908	3 731	4 549	30 489	726	334	190	371
Mecklenburg-Vorpommern ..	189 145	21 970	4 867	3 602	4 865	8 793	496	152	117	102
Niedersachsen	392 863	24 569	5 041	9 022	8 795	43 882	1 115	294	379	460
Nordrhein-Westfalen	896 636	40 135	12 550	13 986	17 155	74 384	1 573	659	597	829
Rheinland-Pfalz	159 122	8 576	2 487	2 632	2 928	32 322	538	210	224	205
Saarland	49 528	2 804	914	811	916	4 903	140	55	54	54
Sachsen	421 576	43 498	10 059	6 749	9 187	19 462	2 195	342	293	402
Sachsen-Anhalt	277 817	30 665	5 949	4 735	5 851	10 782	949	264	133	135
Schleswig-Holstein	136 999	9 028	1 787	2 577	3 059	13 545	236	62	97	85
Thüringen	217 302	21 587	5 238	4 429	5 089	11 613	891	258	130	174
Mai 2003										
Baden-Württemberg	334 340	10 616	4 934	4 374	4 661	53 427	928	424	313	681
Bayern	428 841	17 456	6 198	6 599	7 016	66 463	1 221	691	533	810
Berlin	311 796	18 572	5 138	4 013	8 776	9 041	249	116	109	117
Brandenburg	253 484	26 734	5 930	4 636	6 082	9 617	684	126	86	88
Bremen	43 218	1 597	577	852	839	3 072	52	26	43	46
Hamburg	87 024	2 441	1 075	1 125	1 555	7 485	82	36	98	115
Hessen	239 071	7 502	2 652	3 527	3 963	29 650	612	319	173	400
Mecklenburg-Vorpommern ..	180 819	20 274	4 475	3 374	4 491	8 399	520	169	151	148
Niedersachsen	375 704	21 718	4 578	8 381	7 565	40 746	1 020	310	351	521
Nordrhein-Westfalen	874 276	38 101	11 987	13 631	15 802	70 229	1 397	571	536	897
Rheinland-Pfalz	151 652	7 675	2 184	2 499	2 529	30 625	533	206	282	360
Saarland	48 329	2 598	835	798	812	5 287	135	62	33	57
Sachsen	402 842	38 466	9 229	6 229	8 132	19 024	2 267	421	313	373
Sachsen-Anhalt	268 873	28 275	5 582	4 501	5 313	9 803	876	232	122	179
Schleswig-Holstein	132 381	8 116	1 668	2 479	2 721	14 119	228	67	81	77
Thüringen	209 733	19 076	4 790	4 172	4 537	10 916	939	260	99	202
Juni 2003										
Baden-Württemberg	326 093	9 958	4 668	4 204	4 264	50 937	945	457	305	715
Bayern	415 368	15 468	5 622	6 126	6 300	61 271	1 152	638	540	777
Berlin	306 947	17 907	4 934	3 910	8 331	9 813	277	141	335	128
Brandenburg	249 775	25 172	5 626	4 459	5 811	9 718	1 142	146	108	125
Bremen	42 116	1 530	571	845	800	3 324	32	20	51	150
Hamburg	86 221	2 315	1 031	1 142	1 480	6 067	77	28	65	110
Hessen	237 433	7 063	2 510	3 442	3 715	27 885	624	291	156	463
Mecklenburg-Vorpommern ..	176 247	19 220	4 290	3 271	4 261	8 318	798	143	182	182
Niedersachsen	364 097	20 149	4 208	8 016	6 989	34 629	885	292	376	459
Nordrhein-Westfalen	863 108	36 887	11 580	13 455	14 958	69 925	1 310	604	520	878
Rheinland-Pfalz	149 113	7 192	1 992	2 414	2 359	28 791	487	187	303	319
Saarland	47 667	2 479	787	765	737	5 329	181	58	32	46
Sachsen	392 425	35 517	8 682	5 959	7 473	18 309	2 071	370	236	422
Sachsen-Anhalt	263 673	26 727	5 313	4 272	4 985	10 363	946	233	103	169
Schleswig-Holstein	131 817	7 600	1 594	2 410	2 477	12 785	274	71	87	86
Thüringen	205 325	17 643	4 471	4 056	4 238	10 436	930	224	104	233

*) Kennziffern der Berufe gem. "Klassifizierung der Berufe" (1975) :
44 = Maurer, Betonbauer; 45 = Zimmerer, Dachdecker, Gerüstbauer;
46 = Straßen-, Tiefbauer; 47 = Bauhilfsarbeiter; 48 = Bauausstatter;
49 = Raumausstatter, Polsterer; 50 = Tischler, Modellbauer;
51 = Maler, Lackierer und verwandte Berufe.

1) Stand jeweils am Monatsende.
2) Ohne gemeldete Stellen der Zentralstelle für Arbeitsvermittlung.

Quelle: Bundesanstalt für Arbeit, Nürnberg

Ergänzende Angaben für die Bauwirtschaft
5 Erwerbstätigkeit
5.3 Kurzarbeitergeld im Baugewerbe^{*)} nach Ausmaß des Arbeitsausfalls ^{**)}

Jahr Monatsmitte ^{1) 2)}	Betriebe mit Kurzarbeit	Zum Stichtag des Abrechnungszeitraumes hatten Anspruch auf Kurzarbeitergeld ¹⁾				
		Männer und Frauen	davon für einen Arbeitsausfall von ... % der betriebsüblichen Arbeitszeit			
			bis 25	über 25 bis 50	über 50 bis 75	über 75
Früheres Bundesgebiet						
1999 D	1 161	11 639	3 426	4 684	2 094	1 434
2000 D	1 402	17 736	4 987	6 431	3 022	3 301
2001 D	2 197	23 258	6 314	8 582	4 050	4 313
2002 D	2 583	24 204	6 948	8 857	3 898	4 500
2001 Juni	1 806	17 878	5 091	6 567	2 659	3 561
Juli	1 461	13 530	3 845	5 239	1 897	2 549
August	1 194	10 614	3 212	3 870	1 462	2 070
September	1 345	11 588	3 493	4 241	2 002	1 852
Oktober	1 467	13 597	4 099	4 832	2 299	2 367
November	1 757	16 108	4 632	6 353	2 612	2 511
Dezember	1 950	18 196	5 610	6 510	3 441	2 635
2002 Januar	2 565	27 075	6 435	9 658	5 497	5 485
Februar	3 419	35 886	8 941	12 890	7 692	6 363
März	3 670	36 503	10 329	13 966	6 609	5 599
April	3 120	30 683	9 559	11 989	5 064	4 071
Mai	2 659	25 347	8 392	10 003	3 513	3 439
Juni	2 493	21 466	7 256	8 664	2 976	2 570
Juli	2 214	20 107	5 549	7 125	2 346	5 087
August	1 877	16 661	4 775	5 055	1 972	4 859
September	2 016	18 162	5 086	5 517	2 162	5 397
Oktober	2 111	17 493	5 314	6 072	2 439	3 668
November	2 386	20 749	6 060	7 653	3 240	3 796
Dezember	2 461	20 313	5 682	7 690	3 271	3 670
2003 Januar	2 799	24 959	6 314	9 152	4 516	4 977
Februar	3 758	33 223	7 274	11 688	6 740	7 521
März	4 109	35 677	10 071	12 874	6 628	6 104
April	3 600	31 049	9 761	11 591	4 917	4 780
Mai	3 026	25 392	8 369	9 477	3 691	3 855
Juni	2 706	22 250	7 562	8 004	3 160	3 524
Neue Länder und Berlin-Ost						
1999 D	621	6 349	1 638	2 136	1 267	1 308
2000 D	836	9 344	2 288	3 130	1 880	2 046
2001 D	939	8 533	2 229	2 719	1 569	2 017
2002 D	919	7 720	1 779	2 294	1 548	2 099
2001 Juni	818	8 448	2 439	2 796	1 316	1 897
Juli	672	6 087	1 650	1 795	1 054	1 588
August	589	5 397	1 589	1 746	808	1 254
September	517	4 710	1 343	1 556	612	1 199
Oktober	466	3 934	882	1 217	553	1 282
November	502	4 066	922	1 263	748	1 133
Dezember	521	4 551	915	1 531	1 026	1 079
2002 Januar	684	6 514	1 524	2 171	1 167	1 652
Februar	917	8 393	1 813	2 985	1 624	1 971
März	1 055	9 832	2 215	3 143	2 008	2 466
April	1 011	9 166	2 622	2 965	1 489	2 090
Mai	879	8 454	2 374	2 652	1 630	1 798
Juni	838	7 403	2 227	2 257	1 394	1 525
Juli	699	5 828	1 683	1 707	845	1 593
August	812	6 571	1 589	1 871	1 298	1 813
September	1 494	11 343	1 727	2 777	3 306	3 533
Oktober	1 083	8 042	1 455	2 044	1 658	2 885
November	910	6 630	1 176	1 577	1 316	2 561
Dezember	648	4 461	939	1 378	838	1 306
2003 Januar	843	6 355	1 243	1 940	1 361	1 811
Februar	1 079	8 110	1 449	2 450	1 801	2 410
März	1 257	9 692	2 416	3 059	2 005	2 212
April	1 098	8 236	2 226	2 536	1 654	1 820
Mai	882	6 744	1 625	2 288	1 470	1 361
Juni	768	6 102	1 741	1 988	1 360	1 013

*) Die Grundlage für die wirtschaftsfachliche Gliederung ist ab Jan. 1998 die "Klassifikation der Wirtschaftszweige (WZ 93/BA) für die Statistik der Bundesanstalt für Arbeit".

**) Die Statistik erfasst die Betriebe bzw. Betriebsteile, für die dem Arbeitsamt Kurzarbeit angezeigt wurde.

1) Stichtag jeweils 15. des Monats.

2) Vormonats- und Vorjahresvergleiche sind ab April 2001 durch Gebietsstandsänderung in Berlin nur noch eingeschränkt möglich.

Quelle: Bundesanstalt für Arbeit, Nürnberg

Ergänzende Angaben für die Bauwirtschaft
5 Erwerbstätigkeit
5.4 Kurzarbeit im Baugewerbe nach Landesarbeitsamtsbezirken ¹⁾
Früheres Bundesgebiet

Jahr Stichtag ¹⁾	Schleswig- Holstein Hamburg	Nieder- sachsen Bremen	Nordrhein- Westfalen	Hessen	Rheinland- Pfalz Saarland	Baden- Württemberg	Bayern	Berlin	Früheres Bundesgebiet
Betriebe mit Kurzarbeitern ²⁾									
2000 D	163	308	355	110	100	192	124	91	1 402
2001 D	200	410	539	135	141	375	170	79	2 017
2002 D	176	387	712	195	212	581	265	90	2 583
2001 Juni	181	400	487	97	123	328	135	84	1 806
Juli	166	263	379	81	93	289	144	70	1 461
August	132	217	326	76	88	177	132	70	1 194
September	117	240	391	96	87	238	134	58	1 345
Oktober	130	261	443	102	101	256	137	49	1 467
November	139	294	499	134	127	345	179	60	1 757
Dezember	139	317	543	143	161	441	175	50	1 950
2002 Januar	174	434	710	184	210	615	201	67	2 565
Februar	232	552	905	254	278	842	297	103	3 419
März	248	583	957	249	291	936	333	130	3 670
April	220	469	809	232	249	739	332	110	3 120
Mai	183	398	717	193	220	607	279	100	2 659
Juni	191	400	653	191	194	543	259	98	2 493
Juli	133	325	648	156	150	485	266	84	2 214
August	130	285	542	156	154	331	227	83	1 877
September	125	299	568	172	174	388	240	79	2 016
Oktober	142	284	617	168	177	426	249	76	2 111
November	161	306	696	193	208	518	257	73	2 386
Dezember	176	307	726	188	234	541	237	77	2 461
2003 Januar	217	348	775	225	291	659	284	82	2 799
Februar	271	455	982	297	367	1005	381	102	3 758
März	315	518	1067	313	372	1072	452	107	4 109
April	291	416	911	306	341	885	450	104	3 600
Mai	222	363	845	233	291	733	339	92	3 026
Juni	188	346	769	234	268	600	301	85	2 706
Kurzarbeiter									
2000 D	2 175	4 351	3 958	2 221	923	1 655	1 469	1 797	17 736
2001 D	2 054	5 143	5 220	2 358	1 261	2 823	1 735	1 266	21 333
2002 D	1 893	4 272	7 430	1 951	1 807	3 793	2 362	1 124	24 204
2001 Juni	1 719	4 490	4 668	1 869	937	2 027	1 427	1 359	17 878
Juli	1 395	3 036	3 418	1 526	605	1 795	1 224	938	13 530
August	1 169	2 552	2 541	1 190	509	1 096	877	1 063	10 614
September	1 127	2 386	3 297	1 379	586	1 341	941	804	11 588
Oktober	1 197	2 816	4 227	1 406	705	1 630	968	974	13 597
November	1 147	3 198	4 478	1 757	1 050	2 352	1 385	1 080	16 108
Dezember	1 190	3 745	5 017	1 837	1 295	2 973	1 507	997	18 196
2002 Januar	1 909	5 870	7 352	2 206	2 147	4 808	2 215	1 039	27 075
Februar	2 683	7 494	9 352	2 976	2 697	6 615	3 304	1 333	35 886
März	2 865	7 434	9 328	2 790	2 769	6 848	3 469	1 647	36 503
April	2 599	5 823	7 834	2 557	2 252	5 006	3 652	1 462	30 683
Mai	2 461	4 326	6 690	2 172	1 967	4 078	2 748	1 473	25 347
Juni	2 166	3 721	5 875	1 894	1 534	3 133	2 258	1 348	21 466
Juli	1 155	3 013	8 268	1 234	1 090	2 768	2 002	934	20 107
August	1 159	2 608	7 093	1 255	923	1 524	1 434	1 052	16 661
September	1 038	2 529	7 399	1 551	1 133	2 183	1 762	916	18 162
Oktober	1 318	2 640	6 138	1 508	1 350	2 393	1 728	688	17 493
November	1 714	2 916	6 984	1 749	1 881	3 093	1 947	706	20 749
Dezember	1 652	2 890	6 848	1 520	1 946	3 068	1 830	892	20 313
2003 Januar	2 244	3 208	8 015	2 070	2 504	4 561	2 357	883	24 959
Februar	2 582	4 506	10 249	2 789	2 903	6 505	3 689	1 080	33 223
März	2 719	5 122	10 207	3 064	2 850	7 121	4 594	1 116	35 677
April	2 421	4 177	8 924	2 736	2 536	6 118	4 137	997	31 049
Mai	1 952	3 439	8 322	2 035	2 121	4 751	2 772	925	25 392
Juni	1 581	3 233	7 470	1 874	2 084	3 701	2 307	767	22 250

*) Die Grundlage für die wirtschaftsfachliche Gliederung ist ab Jan. 1998 die "Klassifikation der Wirtschaftszweige (WZ 93/BA) für die Statistik der Bundesanstalt für Arbeit".

1) Stichtag jeweils 15. des Monats.

2) Die Statistik erfasst die Betriebe bzw. Betriebsteile, für die dem Arbeitsamt Kurzarbeit angezeigt wurde.

Quelle: Bundesanstalt für Arbeit, Nürnberg

Ergänzende Angaben für die Bauwirtschaft
5 Erwerbstätigkeit
5.5 Kurzarbeit im Baugewerbe nach Landesarbeitsamtsbezirken *)
Neue Länder und Berlin-Ost

Jahr Stichtag ¹⁾	Mecklenburg- Vorpommern	Sachsen-Anhalt Thüringen	Sachsen	Berlin Brandenburg	Neue Länder und Berlin-Ost
Betriebe mit Kurzarbeitern ²⁾					
2000 D	57	281	285	263	836
2001 D	66	269	261	222	769
2002 D	56	293	382	243	919
2001 Juni	76	295	282	220	818
Juli	68	259	210	181	672
August	52	205	203	175	589
September	51	187	173	146	517
Oktober	43	179	148	133	466
November	40	171	182	149	502
Dezember	36	182	176	158	521
2002 Januar	46	244	235	196	684
Februar	65	336	300	275	917
März	70	380	340	338	1 055
April	79	374	322	306	1 011
Mai	70	330	278	263	879
Juni	64	301	270	265	838
Juli	51	235	232	232	699
August	55	247	346	216	812
September	53	439	842	210	1 494
Oktober	47	227	647	210	1 083
November	37	206	529	185	910
Dezember	37	200	244	219	648
2003 Januar	75	254	260	254	843
Februar	102	347	311	319	1 079
März	106	399	378	374	1 257
April	89	358	312	339	1 098
Mai	57	294	259	272	882
Juni	48	252	227	241	768
Kurzarbeiter					
2000 D	834	2 666	2 999	3 830	9 344
2001 D	852	2 656	2 177	2 741	7 688
2002 D	538	2 587	2 684	2 602	7 720
2001 Juni	1 013	3 036	2 247	2 893	8 448
Juli	887	2 361	1 372	1 998	6 087
August	609	1 922	1 506	2 040	5 397
September	591	1 843	1 349	1 458	4 710
Oktober	313	1 592	1 008	1 669	3 934
November	266	1 502	1 189	1 850	4 066
Dezember	251	1 732	1 194	2 006	4 551
2002 Januar	410	2 501	1 861	2 310	6 514
Februar	806	3 304	2 299	2 749	8 393
März	853	3 985	2 605	3 389	9 832
April	856	3 631	2 245	3 394	9 166
Mai	706	3 372	2 061	3 220	8 454
Juni	576	2 930	1 737	3 045	7 403
Juli	543	2 005	1 380	2 477	5 828
August	489	1 952	2 380	2 415	6 571
September	432	3 280	5 947	2 251	11 343
Oktober	306	1 442	4 529	2 138	8 042
November	212	1 354	3 690	1 839	6 630
Dezember	262	1 285	1 471	2 002	4 461
2003 Januar	559	1 716	1 682	2 398	6 355
Februar	903	2 434	1 901	2 872	8 110
März	944	2 905	2 543	3 300	9 692
April	673	2 683	1 820	3 060	8 236
Mai	454	2 314	1 572	2 404	6 744
Juni	389	2 109	1 475	2 129	6 102

*) Die Grundlage für die wirtschaftsfachliche Gliederung ist ab Jan. 1998 die "Klassifikation der Wirtschaftszweige (WZ 93/BA) für die Statistik der Bundesanstalt für Arbeit".

1) Stichtag jeweils 15. des Monats.

2) Die Statistik erfasst die Betriebe bzw. Betriebsteile, für die dem Arbeitsamt Kurzarbeit angezeigt wurde.

Quelle: Bundesanstalt für Arbeit, Nürnberg

Ergänzende Angaben für die Bauwirtschaft
6 Preise
6.1 Ausgewählte Preisindizes für Bauwerke (Neubau *)
Deutschland
6.1.1 Wohn- und Nichtwohngebäude
1995 = 100

Jahr Monat	Bauleistungen für Wohngebäude nach Leistungsgruppen								
	Bauleistungen am Bauwerk	Rohbauarbeiten							
		insgesamt	Erdarbeiten	Mauerarbeiten	Beton- und Stahlbetonarbeiten	Zimmer- und Holzbauarbeiten	Abdichtungsarbeiten	Dachdeckungs- und Dachabdichtungsarbeiten	Klempnerarbeiten
2001 D	98,5	94,2	92,8	93,6	92,8	93,2	100,8	100,0	101,7
2002 D	98,5	93,5	92,0	93,3	91,9	91,3	100,9	99,7	101,6
2001 Mai	98,6	94,3	93,0	93,6	92,9	93,4	100,9	100,0	101,7
August	98,5	94,1	92,9	96,3	92,6	93,0	100,7	99,8	101,8
November	98,3	93,7	92,5	93,1	92,2	92,4	100,3	99,8	101,7
2002 Februar	98,4	93,5	92,1	93,1	92,0	91,6	100,2	99,8	101,3
Mai	98,5	93,6	92,3	93,2	92,0	91,4	100,9	99,7	101,5
August	98,6	93,6	92,1	93,5	91,9	91,3	101,3	99,7	101,7
November	98,4	93,3	91,6	93,2	91,5	90,9	101,2	99,7	102,0
2003 Februar	98,6	93,1	91,2	93,2	91,1	90,9	101,4	100,2	101,9
Mai	98,5	93,1	91,0	93,2	91,0	90,6	101,3	100,3	102,0

Jahr Monat	Bauleistungen für Wohngebäude nach Leistungsgruppen								
	Rohbauarbeiten	Ausbauarbeiten							
	Gerüstarbeiten	insgesamt	Naturwerksteinarbeiten	Betonwerksteinarbeiten	Putz- und Stuckarbeiten	Fliesen- und Plattenarbeiten	Estricharbeiten	Tischlerarbeiten	Metallbauarbeiten
2001 D	92,2	102,8	103,1	103,4	94,0	92,8	98,4	104,7	108,9
2002 D	90,6	103,4	103,4	103,4	92,6	91,6	98,6	104,8	110,5
2001 Mai	92,5	102,9	103,3	103,7	94,2	92,8	98,5	104,8	108,9
August	92,6	102,9	103,2	103,5	93,9	92,7	98,3	104,6	109,1
November	91,4	102,8	103,0	103,1	93,3	92,2	98,0	104,6	109,3
2002 Februar	90,7	103,3	103,3	103,5	92,9	92,1	97,9	104,7	110,2
Mai	90,6	103,4	103,4	103,6	92,8	91,5	98,5	104,8	110,3
August	90,9	103,5	103,6	103,4	92,6	91,4	99,1	104,8	110,6
November	90,3	103,4	103,2	103,0	92,1	91,3	98,7	104,8	110,7
2003 Februar	89,6	103,9	103,3	102,8	91,9	91,5	99,4	105,0	111,1
Mai	89,3	103,9	103,2	102,6	91,4	91,2	99,4	105,0	111,1

Jahr Monat	Bauleistungen für Wohngebäude nach Leistungsgruppen							Bauleistungen am Bauwerk	
	Ausbauarbeiten				Heiz- und zentrale Wassererwärmungsanlagen	Gas-, Wasser-, Abwasserinstallationen in Gebäuden	Nieder- und Mittelspannungsanlagen	Bürogebäude	gewerbliche Betriebsgebäude
	Verglasungsarbeiten	Maler- und Lackierarbeiten	Bodenbelagarbeiten	Tapezierarbeiten					
2001 D	112,1	99,9	105,3	104,7	108,5	107,2	109,0	100,5	100,6
2002 D	113,8	99,5	105,6	105,1	111,0	109,8	110,6	100,7	100,9
2001 Mai	111,9	99,9	105,3	104,5	108,4	107,0	108,9	100,5	100,6
August	112,8	100,1	105,3	104,9	108,7	107,5	109,2	100,5	100,6
November	112,7	99,9	105,4	105,1	109,1	107,8	109,3	100,3	100,5
2002 Februar	113,9	99,9	105,9	105,1	110,4	109,2	110,1	100,6	100,8
Mai	113,7	99,7	105,7	105,0	110,9	109,6	110,3	100,6	100,7
August	113,7	99,4	105,5	105,1	111,2	109,9	110,8	100,7	100,9
November	113,9	98,9	105,3	105,0	111,5	110,3	111,1	100,7	101,0
2003 Februar	113,9	98,5	105,9	104,6	113,1	111,6	111,9	100,9	101,2
Mai	113,8	98,5	105,5	104,4	113,7	111,9	112,1	100,8	101,3

6.1.2 Sonstige Bauwerke
1995 = 100

Jahr Monat	Bauleistungen am Bauwerk				
	Straßenbau	Brücken im Straßenbau		Ortskanäle	Kläranlagen
2001 D	98,6	96,7		94,9	100,7
2002 D	98,3	96,3		94,4	101,4
2001 Mai	98,6	96,8		95,0	100,7
August	98,5	96,8		94,8	100,8
November	98,4	96,4		94,5	100,8
2002 Februar	98,5	96,3		94,5	101,3
Mai	98,5	96,2		94,5	101,4
August	98,2	96,3		94,4	101,5
November	97,9	96,2		94,2	101,5
2003 Februar	97,9	96,0		93,9	101,8
Mai	98,0	96,0		94,0	101,9

Siehe Fachserie 17, Reihe 4.

*) Einschl. Umsatzsteuer.

Ergänzende Angaben für die Bauwirtschaft

6 Preise

6.2 Kaufwerte für Bauland¹⁾

Jahr ²⁾ ----- Vierteljahr	Bauland insgesamt				Baureifes Land			
	Kauffälle	veräußerte Fläche	Kaufsumme	Kaufwert	Kauffälle	veräußerte Fläche	Kaufsumme	Kaufwert
	Anzahl	1 000 m ²	1 000 EUR	EUR / m ²	Anzahl	1 000 m ²	1 000 EUR	EUR / m ²
Deutschland								
1997	108 202	154 946	6 890 188	44,47	89 376	84 958	5 496 863	64,70
1998	119 345	171 247	8 262 390	48,25	100 128	93 843	6 540 370	69,69
1999	124 260	165 990	8 232 906	49,60	105 388	94 227	6 657 146	70,65
2000	94 331	135 296	7 007 717	51,79	78 421	71 816	5 473 349	76,21
2001	89 289	125 282	6 286 449	50,18	74 770	65 324	4 912 254	75,20
1999 4. Vj	24 199	33 514	1 693 711	50,54	20 346	18 302	1 345 657	73,53
2000 1. Vj	18 373	26 402	1 231 573	46,65	15 612	14 362	955 321	66,52
2. Vj	20 133	26 979	1 312 744	48,66	17 006	15 413	1 057 667	68,62
3. Vj	20 937	30 145	1 498 677	49,72	17 644	16 522	1 200 713	72,67
4. Vj	21 781	33 069	1 760 546	53,24	17 804	16 313	1 367 654	83,84
2001 1. Vj	16 231	23 787	1 076 835	45,27	13 972	12 108	852 831	70,44
2. Vj	20 701	26 704	1 344 858	50,36	17 322	14 654	1 079 832	73,69
3. Vj	20 480	28 536	1 384 406	48,52	17 239	15 166	1 067 887	70,42
4. Vj	17 452	24 374	1 224 017	50,22	14 355	12 281	945 472	76,99
2002 1. Vj	13 935	17 168	913 878	53,23	12 162	9 985	753 408	75,45
2. Vj	17 891	21 405	1 174 722	54,88	15 527	12 609	978 829	77,63
3. Vj	16 878	19 643	1 140 853	58,08	14 731	12 234	967 352	79,07
4. Vj	25 524	28 034	1 673 526	59,70	22 734	17 863	1 428 969	80,00
Früheres Bundesgebiet								
1997	75 100	95 117	5 246 664	55,16	63 471	54 808	4 256 893	77,67
1998	85 027	116 301	6 566 241	56,46	72 792	64 659	5 213 877	80,64
1999	89 030	111 130	6 630 578	59,67	76 757	66 214	5 405 880	81,64
2000	66 237	88 196	5 559 361	63,03	56 001	48 880	4 368 497	89,37
2001	64 396	82 804	5 102 800	61,63	54 753	45 167	4 006 317	88,70
1999 4. Vj	16 591	21 553	1 321 355	61,31	14 122	11 965	1 050 286	87,78
2000 1. Vj	12 833	17 045	975 346	57,22	11 044	9 655	756 226	78,33
2. Vj	13 987	17 777	1 026 185	57,72	11 920	10 371	836 598	80,67
3. Vj	15 123	20 264	1 181 877	58,32	12 988	11 663	953 761	81,78
4. Vj	15 467	20 979	1 362 190	64,93	12 806	11 104	1 069 926	96,36
2001 1. Vj	11 739	14 283	870 149	60,92	10 246	8 514	690 994	81,16
2. Vj	15 112	18 872	1 097 380	58,15	12 664	10 264	874 954	85,25
3. Vj	15 068	18 962	1 097 598	57,88	12 804	10 453	861 903	82,46
4. Vj	11 933	14 950	947 880	63,40	10 010	7 880	731 824	92,87
2002 1. Vj	9 916	11 399	742 465	65,13	8 808	7 154	616 323	86,15
2. Vj	13 094	14 814	971 954	65,61	11 486	9 068	815 369	89,92
3. Vj	12 422	14 192	941 200	66,32	10 940	8 765	798 433	91,10
4. Vj	20 095	21 323	1 418 692	66,53	18 177	14 001	1 217 933	86,99
Neue Länder und Berlin-Ost								
1997	33 102	59 829	1 643 524	27,47	25 905	30 151	1 239 970	41,12
1998	34 318	54 946	1 696 149	30,87	27 336	29 184	1 326 492	45,45
1999	35 230	54 860	1 602 328	29,20	28 631	28 013	1 251 266	44,67
2000	28 094	47 100	1 448 356	30,75	22 420	22 936	1 104 852	48,17
2001	24 893	42 478	1 183 649	27,86	20 017	20 157	905 937	44,94
1999 4. Vj	7 608	11 960	372 355	31,13	6 224	6 337	295 371	46,61
2000 1. Vj	5 540	9 356	256 226	27,38	4 568	4 707	199 094	42,30
2. Vj	6 146	9 202	286 560	31,14	5 086	5 042	221 068	43,85
3. Vj	5 724	9 881	316 800	32,06	4 656	4 860	246 951	50,82
4. Vj	6 314	12 090	398 356	32,95	4 998	5 210	297 727	57,15
2001 1. Vj	4 492	9 504	206 686	21,75	3 726	3 595	161 838	45,02
2. Vj	5 589	7 832	247 478	31,60	4 658	4 390	204 878	46,67
3. Vj	5 412	9 573	286 808	29,96	4 435	4 713	205 984	43,71
4. Vj	5 519	9 423	276 137	29,30	4 345	4 401	213 649	48,55
2002 1. Vj	4 019	5 769	171 414	29,71	3 354	2 831	137 085	48,42
2. Vj	4 797	6 591	202 769	30,76	4 041	3 542	163 459	46,15
3. Vj	4 456	5 451	199 653	36,62	3 791	3 469	168 919	48,70
4. Vj	5 429	6 711	254 834	37,97	4 557	3 861	211 036	54,65

1) Ausführliche Angaben siehe Fachserie 17, Reihe 5.

2) Die Jahresangaben können wegen der in ihnen enthaltenen Nachmeldungen größer als die Summe aus den Kauffällen der vier Quartale sein.

Ergänzende Angaben für die Bauwirtschaft

6 Preise

6.3 Index der Erzeugerpreise ausgewählter gewerblicher Produkte *)

1995 = 100

Deutschland

Jahr Monat	Gewerbliche Produkte insgesamt	Bau- und Baustoff- maschinen	Steine und Erden, sonstige Bergbauerzeugnisse			Glas, Keramik, bearbeitete Steine und Erden			
			insgesamt	Natursteine	Kies und Sand, gebrochene Natursteine	insgesamt	keramische Wand-, Boden- fliesen und -platten	Ziegel u.a. Baukeramik	Gipszeug- nisse für den Bau
2000 D	101,8	103,8	98,7	102,8	99,3	97,8	93,6	92,7	91,7
2001 D	104,9	104,9	99,6	105,9	99,9	98,1	94,3	90,5	87,0
2002 D	104,4	106,0	102,0	107,4	102,5	97,3	93,9	92,4	76,6
2001 Juni	105,7	104,7	99,4	104,6	99,9	98,3	95,0	90,3	87,3
Juli	105,2	105,1	99,8	106,4	100,2	98,0	93,4	90,3	85,3
August	105,1	105,1	99,5	107,2	99,7	98,3	93,4	90,2	84,7
September ...	105,2	105,2	99,5	107,2	99,8	98,1	93,8	90,6	83,9
Oktober	104,3	105,2	99,8	107,2	100,0	98,4	93,6	91,0	84,2
November	104,0	105,2	99,7	107,2	99,8	98,1	94,0	90,5	83,2
Dezember	103,7	105,2	99,7	107,0	99,8	97,9	94,0	90,0	84,6
2002 Januar	104,3	105,7	101,4	107,1	101,8	98,0	94,1	89,6	83,8
Februar	104,4	105,8	100,8	107,1	101,0	97,9	93,6	90,1	76,4
März	104,7	105,9	101,0	107,2	101,3	98,2	93,6	92,1	80,0
April	104,6	105,9	101,4	107,4	101,7	97,7	94,2	92,4	75,4
Mai	104,6	105,9	102,3	107,4	102,9	97,5	93,8	93,2	72,6
Juni	104,5	105,9	102,6	107,1	103,3	97,6	94,1	93,9	72,6
Juli	104,2	106,0	102,3	107,7	102,8	97,6	94,4	93,9	75,3
August	104,1	106,1	102,3	107,6	102,8	97,4	94,0	93,3	72,6
September ...	104,3	106,1	102,2	107,7	102,6	97,0	93,8	93,3	77,4
Oktober	104,6	106,2	102,8	107,4	103,5	96,7	93,8	92,7	77,4
November	104,4	106,4	102,7	107,4	103,2	96,1	94,0	92,3	79,0
Dezember	104,6	106,4	102,5	107,4	103,1	95,9	93,5	92,4	76,4
2003 Januar	106,0	106,2	103,4	107,2	104,1	95,9	94,6	92,9	76,4
Februar	106,4	106,2	102,8	107,6	103,4	95,4	95,0	93,2	77,0
März	106,5	106,2	103,2	107,9	103,7	95,4	95,0	92,8	76,1
April	106,3	106,3	103,4	107,8	104,0	94,6	95,0	93,8	73,5
Mai	106,0	106,6	103,3	107,8	103,8	94,7	95,1	93,9	73,5
Juni	105,9	106,6	103,0	107,4	103,5	94,6	94,9	93,7	72,2

Jahr Monat	Glas, Keramik, bearbeitete Steine und Erden			Mineralölzeugnisse		Nadel- schnittholz (Bauholz)	Stahl- und Leichtmetall- baukon- struktionen	Beton- stahl	Lastkraft- wagen mit Selbstzün- dung
	vorgefertigte Bauelemente aus Zement, Beton oder Kunststein	vorgefertigte Gebäude aus Zement oder Betonfertig- teilen	Frischbeton (Transport- beton)	Diesel- kraftstoff	Bitumen aus Erdöl				
2000 D	93,7	98,7	98,9	143,9	177,2	94,9	104,2	97,6	107,2
2001 D	92,4	98,8	97,7	146,2	178,4	91,3	104,4	100,7	108,8
2002 D	90,2	98,6	95,3	147,6	173,0	89,4	103,8	105,0	110,9
2001 Juni	92,3	99,0	97,5	150,5	179,7	91,5	104,5	102,1	108,3
Juli	92,1	98,9	97,4	146,7	178,7	91,4	104,4	102,7	108,5
August	92,1	99,7	97,8	145,8	175,3	91,3	104,5	103,4	108,5
September ...	92,2	98,6	97,4	151,3	175,8	91,2	104,2	103,2	108,9
Oktober	91,8	99,3	97,5	146,8	173,0	90,6	104,1	102,4	109,9
November	91,9	98,7	97,7	141,2	166,3	90,1	104,0	101,3	110,0
Dezember	91,7	98,4	97,4	138,3	164,1	89,8	104,3	98,6	110,0
2002 Januar	90,4	99,0	97,6	142,0	163,2	89,5	104,1	95,6	110,1
Februar	90,7	98,9	97,6	143,5	159,6	89,3	104,1	98,3	110,1
März	90,8	99,7	97,5	148,0	156,0	89,3	104,1	100,9	110,1
April	90,7	99,1	96,6	149,1	154,3	89,3	103,5	104,3	110,5
Mai	90,6	99,0	96,1	149,6	166,8	89,4	103,6	107,9	110,8
Juni	90,6	99,1	95,9	146,3	184,1	89,5	103,7	108,6	110,8
Juli	90,6	97,9	95,4	146,3	182,3	89,6	103,4	108,8	110,8
August	90,1	97,4	95,2	146,8	180,7	89,6	103,4	109,2	110,8
September ...	90,2	98,2	93,7	150,2	179,6	89,6	103,6	107,9	111,0
Oktober	89,4	98,5	93,3	153,4	183,9	89,6	103,8	103,7	111,7
November	89,4	98,2	92,3	146,0	183,2	89,4	103,9	104,2	112,0
Dezember	89,3	97,9	91,8	150,5	182,7	89,2	104,0	110,8	112,0
2003 Januar	89,2	97,9	90,8	159,0	190,0	89,1	103,9	111,0	112,2
Februar	89,8	97,9	90,5	165,6	216,3	88,8	103,6	115,3	112,2
März	89,5	97,7	89,6	171,8	208,7	88,8	104,0	118,8	112,0
April	88,6	97,6	86,8	160,4	190,2	88,9	104,1	120,3	112,0
Mai	88,6	97,8	88,0	149,7	182,2	89,0	104,1	118,6	112,0
Juni	88,4	97,9	86,4	149,9	175,7	89,1	104,0	117,3	112,0

*) Ohne Umsatzsteuer.

Siehe Fachserie 17, Reihe 2.

Ergänzende Angaben für die Bauwirtschaft

6 Preise

6.4 Preisindex für die Lebenshaltung

Alle privaten Haushalte

2000 = 100

Deutschland

Jahr Monat	Lebenshaltung insgesamt	Wohnungsmieten		
		insgesamt	Altbauwohnungen bis zum 20.06.1948	Neubauwohnungen ab dem 20.06.1948
1999 D	98,6	98,5	98,8	98,4
2000 D	100,0	100,0	100,0	100,0
2001 D	102,0	102,2	101,2	101,7
2002 D	103,4	103,6	102,6	103,5
1999 Juni	98,6	98,5	98,7	98,3
Juli	99,0	99,0	98,9	98,5
August	98,9	98,9	98,9	98,6
September	98,7	98,6	99,0	98,7
Oktober	98,6	98,5	99,0	98,9
November	98,8	98,7	99,2	99,1
Dezember	99,1	99,1	99,2	99,1
2000 Januar	99,4	99,4	99,5	99,2
Februar	99,6	99,6	99,6	99,5
März	99,6	99,5	99,7	99,7
April	99,6	99,5	99,8	99,8
Mai	99,5	99,3	99,9	99,9
Juni	99,9	99,9	100,0	100,0
Juli	100,3	100,4	100,1	100,1
August	100,1	100,1	100,1	100,1
September	100,3	100,3	100,2	100,2
Oktober	100,2	100,1	100,3	100,4
November	100,3	100,2	100,4	100,5
Dezember	101,2	101,5	100,5	100,7
2001 Januar	100,8	100,9	100,7	100,8
Februar	101,4	101,6	100,8	101,0
März	101,4	101,6	100,9	101,2
April	101,8	102,1	101,0	101,3
Mai	102,2	102,6	101,1	101,5
Juni	102,4	102,7	101,1	101,7
Juli	102,5	102,9	101,2	101,8
August	102,3	102,6	101,4	102,0
September	102,3	102,5	101,4	102,1
Oktober	102,0	102,1	101,5	102,2
November	101,8	101,9	101,6	102,3
Dezember	102,8	103,1	101,6	102,4
2002 Januar	102,9	103,2	102,0	102,7
Februar	103,2	103,5	102,2	103,0
März	103,4	103,7	102,4	103,2
April	103,3	103,6	102,4	103,3
Mai	103,4	103,7	102,5	103,4
Juni	103,4	103,6	102,6	103,5
Juli	103,7	104,0	102,7	103,5
August	103,5	103,7	102,8	103,8
September	103,4	103,6	102,8	103,9
Oktober	103,3	103,4	102,9	103,9
November	103,0	103,0	103,0	104,1
Dezember	104,0	104,3	103,0	104,1
2003 Januar	104,0	104,2	103,2	104,1
Februar	104,5	104,8	103,4	104,2
März	104,6	104,9	103,5	104,4
April	104,3	104,6	103,7	104,6
Mai	104,1	104,3	103,7	104,7
Juni	104,4	104,5	103,8	104,7

Siehe Fachserie 17, Reihe 7

Ergänzende Angaben für die Bauwirtschaft

7 Löhne

7.1 Durchschnittliche Arbeitszeiten und -verdienste der Arbeiter in ausgewählten Gewerbegruppen *)

Jahr Monat Leistungsgruppe ¹⁾ Land	Bezahlte Wochenstunden			Bruttostundenverdienste			Bruttomonatsverdienste		
	Produzierendes Gewerbe	darunter		Produzierendes Gewerbe	darunter		Produzierendes Gewerbe	darunter	
		Verarbeitendes Gewerbe	Hoch- u. Tiefbau		Verarbeitendes Gewerbe	Hoch- u. Tiefbau		Verarbeitendes Gewerbe	Hoch- u. Tiefbau
Früheres Bundesgebiet									
2000 D	37,9	37,6	39,0	14,64	14,74	13,95	2 410	2 407	2 363
2001 D 2)	37,8	37,5	39,0	14,86	14,95	14,12	2 440	2 436	2 391
2002 D	37,6	37,4	38,6	15,17	15,25	14,37	2 480	2 478	2 411
2001 Januar	37,3	37,5	35,1	14,72	14,77	14,14	2 387	2 409	2 157
April	37,9	37,6	39,2	14,85	14,93	14,12	2 444	2 437	2 405
Juli 2)	37,9	37,5	40,0	14,89	14,99	14,12	2 454	2 445	2 455
Oktober	37,8	37,4	39,6	14,90	15,00	14,07	2 447	2 440	2 421
2002 Januar	37,2	37,4	34,8	14,93	14,95	14,37	2 412	2 427	2 170
April	37,6	37,3	39,0	15,05	15,12	14,30	2 455	2 448	2 420
Juli	37,7	37,4	39,5	15,22	15,33	14,35	2 496	2 489	2 462
Oktober	37,8	37,5	39,2	15,30	15,41	14,45	2 513	2 508	2 464
2003 Januar	37,1	37,4	33,7	15,38	15,41	14,69	2 479	2 502	2 148
davon (Januar 2003):									
Leistungsgruppe 1	36,8	37,1	33,4	17,00	17,24	15,39	2 722	2 778	2 235
2	37,4	37,6	34,6	14,10	14,10	14,00	2 291	2 307	2 105
3	37,3	37,7	32,5	12,26	12,24	12,54	1 989	2 006	1 770
davon (Januar 2003):									
Schleswig-Holstein	36,0	37,4	29,2	14,67	14,54	14,92	2 296	2 364	1 895
Hamburg	36,6	37,6	31,0	16,95	16,95	16,37	2 700	2 769	2 208
Niedersachsen	36,0	36,8	28,7	15,57	15,53	15,11	2 432	2 485	1 883
Bremen	35,6	36,3	28,7	16,54	16,58	15,57	2 557	2 614	1 944
Nordrhein-Westfalen	37,9	38,3	33,6	15,19	15,15	14,92	2 504	2 518	2 177
Hessen	37,0	36,9	37,8	15,35	15,45	14,34	2 469	2 476	2 354
Rheinland-Pfalz	36,8	37,6	31,1	15,29	15,40	14,50	2 447	2 517	1 961
Baden-Württemberg	37,1	37,2	35,0	15,78	15,88	14,37	2 541	2 568	2 188
Bayern	37,0	36,9	37,9	14,99	15,00	14,55	2 411	2 406	2 397
Saarland	37,2	37,3	31,2	15,88	16,14	14,08	2 567	2 618	1 911
Berlin-West	36,4	36,6	34,9	15,29	15,44	13,50	2 420	2 454	2 048
Neue Länder und Berlin-Ost									
2000 D	39,9	40,1	39,6	10,10	9,98	10,06	1 753	1 738	1 732
2001 D 3)	39,8	39,9	39,7	10,33	10,23	10,24	1 788	1 773	1 767
2002 D	39,6	39,6	39,4	10,66	10,58	10,45	1 833	1 820	1 790
2001 Januar	38,6	39,8	35,7	10,31	10,09	10,49	1 728	1 743	1 627
April	39,8	39,9	39,7	10,35	10,23	10,24	1 791	1 774	1 768
Juli 3)	40,1	39,9	40,6	10,32	10,24	10,23	1 799	1 776	1 805
Oktober	40,1	39,8	40,7	10,45	10,39	10,23	1 818	1 795	1 809
2002 Januar	38,5	39,5	35,6	10,63	10,39	10,84	1 780	1 781	1 678
April	39,6	39,5	39,7	10,60	10,49	10,43	1 822	1 802	1 796
Juli	39,8	39,6	40,1	10,64	10,59	10,38	1 839	1 825	1 809
Oktober	39,9	39,7	40,4	10,72	10,70	10,36	1 858	1 845	1 820
2003 Januar	38,4	39,4	34,8	10,87	10,69	10,87	1 816	1 829	1 644
davon (Januar 2003):									
Leistungsgruppe 1	38,4	39,2	35,2	12,11	12,15	11,20	2 020	2 070	1 713
2	38,5	39,5	34,5	9,88	9,63	10,62	1 654	1 654	1 591
3	38,4	39,5	34,0	9,12	8,88	10,19	1 523	1 525	1 506
davon (Januar 2003):									
Brandenburg	38,2	39,3	34,2	11,42	11,39	10,63	1 894	1 945	1 579
Mecklenburg-Vorpommern	37,2	39,1	33,5	11,01	10,90	10,85	1 781	1 851	1 580
Sachsen	38,7	39,3	35,8	10,60	10,51	10,31	1 782	1 795	1 604
Sachsen-Anhalt	38,6	39,7	35,2	11,12	10,88	11,18	1 863	1 878	1 708
Thüringen	38,8	39,5	34,8	10,43	10,20	11,50	1 760	1 750	1 741
Berlin-Ost	36,7	38,6	32,4	13,43	13,05	12,65	2 142	2 191	1 780

Siehe Fachserie 16, Reihe 2.1.

*) Gliederung nach der Klassifikation der Wirtschaftszweige, Ausgabe 1993 (WZ 1993).

- 1) 1 = Facharbeiter, auch qualifizierte oder hochqualifizierte Facharbeiter, Spezialfacharbeiter, Facharbeiter mit meisterlichem Können, Meister und Vorarbeiter im Stundenlohn, Betriebshandwerker, gelernte Facharbeiter, Facharbeiter mit Berufsausbildung und Erfahrung u.ä.;
2 = Spezialarbeiter, qualifizierte angelernte Arbeiter, angelernte Arbeiter mit besonderen Fähigkeiten, angelernte Arbeiter,

vollwertige Betriebsarbeiter, angelernte Hilfsarbeiter, Betriebsarbeiter u.ä.;

3 = Hilfsarbeiter, ungelernete Arbeiter, einfache Arbeiter u.ä.

2) Ohne Berlin-West.

3) Ohne Berlin-Ost.

7.2 Index der tariflichen Stundenlöhne (Zeitlöhne) für männliche Arbeiter der höchsten Altersstufe *)

2000 = 100
Deutschland

Jahr Monat	Produzierendes Gewerbe ¹⁾	Darunter			
		Verarbeitendes Gewerbe		Baugewerbe ¹⁾	
		zusammen	dar. Glasgewerbe, Keramik, Verarbeitung von Steinen und Erden	dar. Keramik, Herstellung von keramischen Wand- und Bodenfliesen und -platten	zusammen
1999 D	97,8	97,7	97,8	97,1	98,2
2000 D	100,0	100,0	100,0	100,0	100,0
2001 D	102,2	102,4	102,1	102,6	101,6
2002 D	104,3	105,0	104,0	105,0	102,6
2002 Januar	103,2	103,5	103,0	104,0	102,1
April	103,3	103,6	103,2	104,2	102,1
Juli	105,0	106,3	104,4	104,7	102,2
Oktober	105,7	106,5	105,3	106,9	104,3
2003 Januar	106,0	106,6	105,4	106,9	104,3

Siehe Fachserie 16, Reihe 4.3

*) Gliederung nach der Klassifikation der Wirtschaftszweige, Ausgabe 1993 (WZ 1993).

1) Ohne Gruppe 45.5 Vermietung von Baumaschinen und -geräten mit Bedienungspersonal.

Ergänzende Angaben für die Bauwirtschaft

8 Geld und Kredit

8.1 Bauspargeschäft

Deutschland

Jahr Monat	Abgeschlossene Bausparverträge im Berichtszeitraum		Zuteilungsaufkommen im Berichtszeitraum			Einlagen und aufgenommene Gelder ¹⁾		Planmäßige Zuteilungen ¹⁾	Ausleihungen ¹⁾	
	Verträge	Bausparsumme	Spargeldeinzahlungen ²⁾	Wohnungsbaupremien (Gutschriften)	Zins- und Tilgungsleistungen	Spareinlagenbestand	aufgenommene Fremdmittel		Hypotheken	Zwischenkredite
	Anzahl	Mill. EUR								
Bausparkassen insgesamt										
1999	3 910 916	85 607,0	24 555,6	423,6	17 080,1	96 970,5	25 981,8	781 330,0	44 318,3	47 733,6
2000	3 273 334	73 558,7	22 012,2	460,3	14 384,8	96 784,4	30 076,0	820 449,6	43 795,6	51 732,5
2001	3 380 055	75 621,8	21 814,3	507,2	14 452,0	97 514,6	32 300,5	858 935,1	42 924,3	55 141,4
2002	3 485 234	80 422,3	23 155,3	498,9	13 944,7	101 642,1	32 802,1	895 544,7	41 052,7	59 743,9
2002 Mai	274 917	6 127,6	1 674,0	38,0	1 160,5	98 224,7	31 217,9	874 437,0	42 063,2	56 519,8
Juni	278 323	6 436,7	1 710,0	43,6	1 204,1	98 259,6	31 454,0	877 508,4	42 046,6	57 009,1
Juli	274 533	6 316,7	1 777,6	48,2	1 244,3	97 957,2	31 561,9	880 832,5	42 078,3	57 338,4
August	268 360	6 065,6	1 624,2	39,8	1 091,5	97 978,1	31 801,2	883 740,6	41 850,2	57 778,8
September ..	281 015	6 367,0	1 743,0	30,4	1 145,0	98 151,9	31 551,2	886 425,6	41 764,5	58 281,0
Oktober	302 212	6 784,7	1 797,6	36,5	1 160,6	98 134,8	31 396,1	889 619,1	41 673,3	58 116,0
November ...	325 073	7 206,1	1 832,9	42,2	1 116,5	98 454,5	31 713,3	892 443,4	41 336,1	59 096,7
Dezember	428 355	9 665,0	2 456,1	32,7	1 336,3	101 644,6	32 839,8	895 544,7	41 064,2	59 861,6
2003 Januar	321 472	7 379,4	2 104,3	48,4	1 097,4	101 888,5	31 451,6	898 631,3	40 913,8	60 106,2
Februar	329 541	7 422,1	2 028,3	53,2	1 199,7	102 275,2	31 413,2	901 625,6	40 427,4	60 479,5
März	358 928	8 274,4	2 665,9	55,7	1 313,5	102 884,3	31 662,8	905 207,3	40 173,1	60 808,9
April	355 700	8 235,9	2 403,3	76,7	1 227,5	103 109,9	31 012,1	909 409,0	40 043,6	61 054,8
Mai	358 086	8 103,9	1 918,3	47,7	1 154,8	103 200,3	31 990,5	912 671,1	39 630,2	61 723,5
Private Bausparkassen										
1999	2 577 541	58 360,5	17 210,4	281,7	11 982,4	67 282,6	19 202,2	534 917,6	29 280,6	33 089,0
2000	2 104 059	48 900,2	15 032,8	300,1	9 982,3	66 667,2	22 800,7	563 091,9	28 754,7	36 293,7
2001	2 121 860	49 784,1	14 743,5	344,9	9 996,9	66 622,1	24 264,9	591 172,5	28 002,9	38 991,4
2002	2 169 016	52 362,1	15 685,1	334,2	9 526,4	69 222,8	24 299,6	617 651,7	26 515,7	42 895,3
2002 Mai	169 622	4 031,1	1 128,6	22,7	804,1	66 889,0	23 499,5	602 353,3	27 326,4	40 183,4
Juni	168 296	4 159,5	1 160,8	29,4	836,6	66 956,7	23 251,3	604 558,8	27 306,4	40 617,6
Juli	169 067	4 185,8	1 206,4	35,0	853,5	66 707,0	23 377,5	606 944,3	27 303,7	40 881,5
August	165 463	3 991,2	1 111,4	26,8	765,6	66 731,8	23 600,2	609 064,4	27 116,9	41 254,4
September ...	168 811	4 127,7	1 184,5	21,3	782,7	66 874,1	23 475,2	610 983,9	27 061,8	41 705,4
Oktober	180 580	4 372,4	1 227,2	25,7	798,4	66 839,4	23 330,4	613 366,8	26 979,1	41 492,3
November ...	191 724	4 543,9	1 212,5	27,6	752,7	67 045,3	23 631,1	615 410,6	26 743,0	42 379,1
Dezember	259 727	6 150,6	1 625,4	26,7	925,0	69 225,3	24 337,3	617 651,7	26 527,1	43 013,0
2003 Januar	191 463	4 666,1	1 372,0	31,0	742,6	69 317,3	23 313,2	619 959,0	26 426,5	43 164,1
Februar	190 369	4 672,3	1 320,0	32,5	807,0	69 554,3	23 220,8	622 049,1	26 089,9	43 434,5
März	214 328	5 345,3	1 774,5	36,1	899,2	69 910,3	23 673,6	624 780,1	25 943,4	43 717,4
April	215 582	5 321,7	1 570,5	52,3	839,1	69 983,1	22 952,7	627 958,2	25 861,9	43 941,0
Mai	221 511	5 391,4	1 318,3	39,6	780,1	70 115,4	23 773,1	630 340,1	25 571,5	44 516,3
Öffentliche Bausparkassen										
1999	1 333 375	27 246,5	7 345,2	141,9	5 097,7	29 687,8	6 779,7	246 412,4	15 037,6	14 644,6
2000	1 169 275	24 658,5	6 979,4	160,2	4 402,5	30 117,3	7 275,3	257 357,7	15 040,9	15 438,8
2001	1 258 195	25 837,7	7 070,8	162,3	4 455,1	30 892,6	8 035,5	267 762,7	14 921,5	16 150,0
2002	1 316 218	28 060,1	7 470,2	164,7	4 418,3	32 419,3	8 502,5	277 893,0	14 537,0	16 848,6
2002 Mai	105 295	2 096,5	545,4	15,3	356,4	31 335,6	7 718,4	272 083,8	14 736,8	16 336,4
Juni	110 027	2 277,2	549,2	14,2	367,4	31 302,9	8 202,7	272 949,7	14 740,1	16 391,5
Juli	105 466	2 130,9	571,2	13,1	390,8	31 250,2	8 184,3	273 888,2	14 774,6	16 456,9
August	102 897	2 074,4	512,8	13,1	326,0	31 246,3	8 201,0	274 676,3	14 733,3	16 524,5
September ...	112 204	2 239,2	558,5	9,1	362,3	31 277,8	8 076,1	275 441,7	14 702,7	16 575,6
Oktober	121 632	2 412,3	570,4	10,9	362,2	31 295,4	8 065,7	276 252,3	14 694,2	16 623,7
November ...	133 349	2 662,3	620,4	14,6	363,8	31 409,2	8 082,2	277 032,8	14 593,1	16 717,7
Dezember	168 628	3 514,4	830,7	6,0	411,4	32 419,3	8 502,5	277 893,0	14 537,0	16 848,6
2003 Januar	130 009	2 713,2	732,4	17,4	354,8	32 571,2	8 138,4	278 672,3	14 487,4	16 942,1
Februar	139 172	2 749,9	708,3	20,7	392,7	32 720,8	8 192,4	279 576,5	14 337,5	17 045,0
Marz	144 600	2 929,1	891,4	19,5	414,3	32 974,0	7 989,2	280 427,2	14 229,6	17 091,5
April	140 118	2 914,2	832,7	24,4	388,4	33 126,8	8 059,4	281 450,8	14 181,8	17 113,8
Mai	136 575	2 712,5	600,0	8,1	374,7	33 084,9	8 217,4	282 331,0	14 058,7	17 207,2

1) Stand am Ende der Berichtszeit.

2) Ohne Zinsgutschriften.

Quelle: Bundesgeschäftsstelle Landesbausparkassen, Berlin; Verband der Privaten Bausparkassen e. V., Berlin

Ergänzende Angaben für die Bauwirtschaft
8 Geld und Kredit
8.2 Bestand an Hypothekarkrediten auf Wohngrundstücke
Mill. EUR
Deutschland

Viertel- jahr	Banken (MFIs) in Deutschland								Versiche- rungen	Darunter: Lebens- versiche- rungen	
	insge- samt	Kredit- banken	Landes- banken ¹⁾	Spar- kassen	Kredit- genossen- schaften ²⁾	Real- kredit- institute	Bau- spar- kassen ³⁾	Banken mit Sonder- ausgaben			
2001	1. Vj	742 415	176 187	63 656	155 666	90 741	149 233	77 205	29 727	67 779	61 732
	2. Vj	746 594	176 801	63 590	156 401	92 015	149 982	77 807	29 998	68 453	62 391
	3. Vj	753 950	178 108	64 381	157 732	93 811	151 016	78 726	30 176	68 323	62 271
	4. Vj	757 719	179 185	64 420	160 134	93 335	151 202	79 172	30 271	68 886	62 930
2002	1. Vj	759 934	179 946	64 493	160 659	93 543	151 741	79 406	30 146	69 622	63 597
	2. Vj	767 980	180 637	65 078	161 337	99 649	151 025	80 074	30 180	70 579	64 579
	3. Vj	770 726	180 174	65 875	161 336	101 120	151 096	80 930	30 195	70 758	64 666
	4. Vj	776 304	179 971	66 355	167 733	102 708	147 631	81 678	30 228	71 142	65 131
2003	1. Vj	781 974	187 726	66 221	167 991	101 103	146 924	81 891	30 118	71 532	65 556

1) Einschl. DGZ DekaBank Deutsche Kommunalbank; (Bezeichnung der Gruppe bis Ende 1998: Girozentralen.)

2) Einschl. Genossenschaftlicher Zentralbanken und der DG Bank Deutsche Genossenschaftsbank AG.

3) Ab 1999 Einbeziehung der Bausparkassen in die statistischen Darstellungen des Geschäfts aller Banken.

Quelle: Deutsche Bundesbank, Frankfurt am Main; Bundesaufsichtsamt für das Versicherungswesen, Berlin

8.3 Hypothekarkreditzinsen und Renditen festverzinslicher inländischer Wertpapiere
Prozent
Deutschland

Berichts- zeitraum	Hypothekarkreditzinsen auf Wohngrundstücke								Festverzinsl. Wertpapiere	
	Festzinsen						Gleitzinsen		im Umlauf befind- liche Wert- papiere (Umlauf- renditen)	
	auf 2 Jahre		auf 5 Jahre		auf 10 Jahre		durch- schnitt- licher Zinssatz	Streu- breite		
	durch- schnitt- licher Zinssatz	Streu- breite	durch- schnitt- licher Zinssatz	Streu- breite	durch- schnitt- licher Zinssatz	Streu- breite				
2001	Juni	5,80	5,27 - 6,54	5,84	5,54 - 6,33	6,22	5,85 - 6,59	6,64	5,48 - 8,03	5,0
	Juli	5,78	5,22 - 6,45	5,85	5,54 - 6,37	6,24	5,77 - 6,59	6,64	5,43 - 8,03	5,0
	August	5,62	5,06 - 6,35	5,69	5,43 - 6,22	6,13	5,88 - 6,54	6,57	5,43 - 8,03	4,8
	September	5,41	4,75 - 6,22	5,57	5,22 - 6,22	6,08	5,85 - 6,43	6,45	5,38 - 7,82	4,7
	Oktober	5,12	4,49 - 5,96	5,36	5,01 - 6,03	5,91	5,64 - 6,43	6,30	4,96 - 7,73	4,5
	November	4,95	4,33 - 5,79	5,20	4,75 - 5,75	5,70	5,38 - 6,14	6,12	4,80 - 7,71	4,3
2001	Dezember	5,13	4,59 - 5,90	5,42	4,90 - 5,90	5,87	5,20 - 6,22	6,15	4,85 - 7,60	4,6
2002	Januar	5,19	4,65 - 5,91	5,52	5,10 - 6,06	5,95	5,36 - 6,27	6,13	4,85 - 7,50	4,8
	Februar	5,38	4,85 - 6,11	5,66	5,32 - 6,17	6,05	5,62 - 6,42	6,14	4,80 - 7,50	4,8
	März	5,61	5,12 - 6,27	5,89	5,54 - 6,33	6,26	5,84 - 6,61	6,16	4,70 - 7,50	5,1
	April	5,70	5,22 - 6,38	5,96	5,56 - 6,43	6,30	6,00 - 6,69	6,26	5,10 - 7,60	5,1
	Mai	5,73	5,22 - 6,38	5,96	5,69 - 6,43	6,30	6,01 - 6,70	6,22	4,95 - 7,50	5,1
	Juni	5,63	5,08 - 6,27	5,86	5,54 - 6,38	6,21	5,91 - 6,59	6,21	5,02 - 7,50	4,9
	Juli	5,47	4,85 - 6,17	5,71	5,41 - 6,27	6,10	5,85 - 6,54	6,13	4,96 - 7,49	4,8
	August	5,17	4,54 - 5,90	5,42	5,08 - 6,06	5,84	5,57 - 6,38	6,04	4,87 - 7,23	4,5
	September	4,95	4,28 - 5,75	5,22	4,85 - 5,96	5,69	5,38 - 6,26	6,02	4,79 - 7,49	4,2
	Oktober	4,86	4,28 - 5,75	5,14	4,75 - 5,80	5,67	5,33 - 6,22	5,93	4,59 - 7,34	4,3
2002	November	4,76	4,07 - 5,59	5,08	4,75 - 5,75	5,62	5,27 - 6,17	5,90	4,59 - 7,34	4,2
2002	Dezember	4,62	3,92 - 5,54	4,96	4,59 - 5,64	5,52	5,20 - 6,17	5,83	4,44 - 7,50	4,1
2003	Januar	4,41	3,71 - 5,30	4,73	4,32 - 5,38	5,36	5,02 - 6,01	5,74	4,39 - 7,23	3,9
	Februar	4,23	3,51 - 5,39	4,52	4,10 - 5,33	5,18	4,90 - 5,90	5,64	4,07 - 7,23	3,6
	März	4,18	3,56 - 5,06	4,51	4,02 - 5,22	5,19	4,80 - 5,75	5,59	4,07 - 7,23	3,7
	April	4,25	3,57 - 5,12	4,63	4,12 - 5,38	5,29	4,89 - 5,85	5,58	4,07 - 7,23	3,8
	Mai	3,99	3,25 - 5,17	4,35	3,87 - 5,38	5,02	4,65 - 5,70	5,51	3,95 - 7,23	3,5
	Juni	3,72	3,03 - 4,96	4,06	3,66 - 5,06	4,77	4,43 - 5,69	5,39	3,71 - 7,23	3,3

Quelle: Deutsche Bundesbank, Frankfurt am Main

Ergänzende Angaben für die Bauwirtschaft

8 Geld und Kredit

8.4 Insolvenzen *)

Deutschland

Berichtszeitraum	Unternehmen und Freie Berufe		Baugewerbe insgesamt		Darunter								
	Länder	zu- sam- men	dar. mangels Masse abge- lehnt	zu- sam- men	dar. mangels Masse abge- lehnt	vorbereitende Baustellen- arbeiten		Hoch- und Tiefbau		Bauinstallation		sonstiges Baugewerbe	
						zu- sam- men	dar. mangels Masse abge- lehnt	zu- sam- men	dar. mangels Masse abge- lehnt	zu- sam- men	dar. mangels Masse abge- lehnt	zu- sam- men	dar. mangels Masse abge- lehnt
nach Berichtszeitraum													
1999	26 476	16 898	7 767	4 939	245	184	4 154	2 644	1 620	935	1 726	1 162	
2000	28 235	16 502	8 103	4 729	284	189	4 240	2 453	1 698	916	1 870	1 227	
2001	32 278	17 551	9 026	5 055	335	207	4 574	2 520	1 925	1 040	2 175	1 279	
2002	37 579	16 066	9 160	4 102	286	140	4 326	2 015	2 185	913	2 347	1 026	
2000 Mai	2 525	1 479	774	443	32	21	402	221	155	78	184	123	
Juni	2 224	1 308	669	389	30	20	348	197	138	77	152	94	
Juli	2 461	1 454	709	415	31	21	363	208	154	86	160	100	
August	2 361	1 405	690	417	22	15	336	197	147	80	184	125	
September	2 354	1 375	637	376	22	18	328	195	131	65	155	98	
Oktober	2 454	1 448	714	402	22	11	342	195	172	94	178	102	
November	2 433	1 422	685	390	14	11	354	199	153	82	163	97	
Dezember	2 568	1 396	681	392	12	7	375	218	152	79	142	88	
2001 Januar	2 685	1 604	755	448	28	19	389	224	159	78	178	127	
Februar	2 473	1 332	712	387	19	14	360	184	155	82	177	107	
März	3 040	1 659	879	457	36	19	407	237	166	86	206	114	
April	2 628	1 437	781	451	33	20	422	241	155	83	169	105	
Mai	2 731	1 499	833	465	26	11	432	242	171	98	203	114	
Juni	2 665	1 503	819	467	28	23	382	212	192	108	215	123	
Juli	2 760	1 473	754	426	34	17	393	231	152	79	174	99	
August	2 648	1 422	721	419	26	20	349	201	165	81	179	115	
September	2 549	1 366	667	389	33	20	306	179	151	91	175	98	
Oktober	2 916	1 644	797	483	27	18	392	227	175	108	202	129	
November	2 594	1 382	666	373	21	14	353	184	135	85	156	90	
Dezember	2 589	1 230	642	290	24	12	326	158	149	61	141	58	
2002 Januar	2 723	1 212	715	331	25	11	363	173	155	64	170	82	
Februar	2 991	1 249	789	347	28	12	405	182	166	72	189	81	
März	3 199	1 422	855	397	31	22	425	201	195	76	202	97	
April	3 344	1 406	899	388	23	11	425	189	232	85	216	101	
Mai	3 147	1 301	781	320	26	12	368	155	179	65	207	87	
Juni	2 879	1 241	708	307	19	7	333	154	172	68	182	77	
Juli	3 303	1 370	800	345	26	13	356	155	220	93	198	84	
August	3 310	1 422	828	398	16	11	355	178	207	95	249	114	
September	3 233	1 353	742	320	24	10	345	152	167	75	204	82	
Oktober	3 250	1 353	701	316	27	11	307	149	180	78	187	78	
November	3 266	1 469	738	354	23	11	338	182	187	87	189	74	
Dezember	2 934	1 268	604	279	18	9	306	145	125	55	154	69	
2003 Januar	3 245	1 353	727	323	24	18	331	150	177	75	194	80	
Februar	3 106	1 316	742	322	27	13	358	156	171	68	186	85	
März	3 396	1 419	838	334	28	14	398	174	191	74	220	72	
April	3 610	1 470	844	356	26	15	408	183	187	68	221	90	
Mai	3 363	1 426	797	355	22	13	371	169	209	86	194	86	
nach Ländern im Jahr 2002													
Baden-Württemberg	3 366	1 574	605	287	10	6	266	122	118	57	211	102	
Bayern	4 687	2 404	843	412	22	14	348	164	233	112	239	122	
Berlin	2 094	1 527	513	393	25	18	272	223	120	83	96	69	
Brandenburg	1 592	840	559	310	15	9	280	163	158	81	103	54	
Bremen	313	143	50	21	-	-	20	9	10	7	19	4	
Hamburg	809	221	100	26	4	1	35	12	34	7	27	6	
Hessen	2 231	968	448	237	9	5	253	134	90	53	96	45	
Mecklenburg-Vorpommern	1 146	360	414	137	11	2	214	81	98	27	91	27	
Niedersachsen	2 680	1 165	640	310	23	13	355	176	114	49	148	72	
Nordrhein-Westfalen	9 369	3 187	1 942	743	53	20	880	361	453	152	556	210	
Rheinland-Pfalz	1 497	621	406	190	17	15	185	83	80	35	122	56	
Saarland	298	124	55	30	5	2	22	12	13	6	15	10	
Sachsen	2 727	1 252	986	444	36	14	443	206	262	119	239	102	
Sachsen-Anhalt	2 012	685	749	259	26	11	323	119	219	66	180	63	
Schleswig-Holstein	1 388	464	382	125	17	4	213	74	74	17	77	30	
Thüringen	1 370	531	468	178	13	6	217	76	109	42	128	54	

Siehe Fachserie 2, Reihe 4.1.

*) Gliederung nach der „Klassifikation der Wirtschaftszweige, Ausgabe 2003 (WZ 2003)“.

Ergänzende Angaben für die Bauwirtschaft
9 Finanzen und Steuern
9.1 Ausgaben der öffentlichen Haushalte
für Baumaßnahmen nach Aufgabenbereichen
Mill. EUR
Deutschland

Aufgabenbereich	Insgesamt	Bund	Sozial- versicherung	Länder	Gemeinden/ Gemeinde- verbände
1. Vierteljahr 2003					
Insgesamt	4 123	677	35	602	2 809
davon:					
Allgemeine Verwaltung	108	-	-	-	108
Schulen und vorschulische Bildung	585	-	-	10	576
Hochschulen	185	-	-	185	-
Einrichtungen und Maßnahmen des Gesundheitswesens	5	0	-	5	-
Eigene Sportstätten	88	-	-	-	88
Städteplanung, Vermessung, Bauordnung	215	-	-	-	215
Wohnungsbauförderung und Wohnungsfürsorge	14	-	-	-	14
Abwasserbeseitigung	256	-	-	-	256
Abfallbeseitigung	13	-	-	-	13
Energie- und Wasserwirtschaft, Kulturbau	19	-	-	19	-
Straßen	1 269	527	-	95	648
Versorgungsunternehmen	43	-	-	-	43
Verkehrsunternehmen	38	-	-	-	38
Allgemeines Grundvermögen	104	-	-	-	104
Ubrige Aufgabenbereiche	1 182	150	35	288	709
1.- 4. Vierteljahr 2002					
Insgesamt	28 091	5 358	210	4 792	17 731
davon:					
Allgemeine Verwaltung	578	-	-	-	578
Schulen und vorschulische Bildung	3 363	-	-	172	3 191
Hochschulen	1 136	-	-	1 136	-
Einrichtungen und Maßnahmen des Gesundheitswesens	78	24	-	54	-
Eigene Sportstätten	610	-	-	-	610
Städteplanung, Vermessung, Bauordnung	1 277	-	-	-	1 277
Wohnungsbauförderung und Wohnungsfürsorge	100	-	-	-	100
Abwasserbeseitigung	1 737	-	-	-	1 737
Abfallbeseitigung	117	-	-	-	117
Energie- und Wasserwirtschaft, Kulturbau	290	-	-	290	-
Straßen	10 376	4 185	-	1 161	5 030
Versorgungsunternehmen	273	-	-	-	273
Verkehrsunternehmen	215	-	-	-	215
Allgemeines Grundvermögen	632	-	-	-	632
Ubrige Aufgabenbereiche	7 310	1 150	210	1 979	3 971
1.- 4. Vierteljahr 2001					
Insgesamt	29 659	5 551	245	5 440	18 424
davon:					
Allgemeine Verwaltung	590	-	-	-	590
Schulen und vorschulische Bildung	3 312	-	-	228	3 084
Hochschulen	1 250	-	-	1 250	-
Einrichtungen und Maßnahmen des Gesundheitswesens	86	33	-	53	-
Eigene Sportstätten	603	-	-	-	603
Städteplanung, Vermessung, Bauordnung	1 341	-	-	-	1 341
Wohnungsbauförderung und Wohnungsfürsorge	102	-	-	-	102
Abwasserbeseitigung	1 926	-	-	-	1 926
Abfallbeseitigung	145	-	-	-	145
Energie- und Wasserwirtschaft, Kulturbau	384	-	-	384	-
Straßen	10 761	4 099	-	1 355	5 307
Versorgungsunternehmen	312	-	-	-	312
Verkehrsunternehmen	219	-	-	-	219
Allgemeines Grundvermögen	628	-	-	-	628
Ubrige Aufgabenbereiche	8 002	1 419	245	2 170	4 168
1.- 4. Vierteljahr 2000					
Insgesamt	30 422	5 580	294	5 674	18 875
davon:					
Allgemeine Verwaltung	541	-	-	-	541
Schulen und vorschulische Bildung	3 230	-	-	269	2 961
Hochschulen	1 412	1	-	1 412	-
Einrichtungen und Maßnahmen des Gesundheitswesens	57	-	-	57	-
Eigene Sportstätten	535	-	-	-	535
Städteplanung, Vermessung, Bauordnung	1 325	-	-	-	1 325
Wohnungsbauförderung und Wohnungsfürsorge	105	-	-	-	105
Abwasserbeseitigung	2 137	-	-	-	2 137
Abfallbeseitigung	157	-	-	-	157
Energie- und Wasserwirtschaft, Kulturbau	379	-	-	379	-
Straßen	10 603	3 712	-	1 163	5 728
Versorgungsunternehmen	311	-	-	-	311
Verkehrsunternehmen	193	-	-	-	193
Allgemeines Grundvermögen	673	-	-	-	673
Ubrige Aufgabenbereiche	8 763	1 867	294	2 394	4 208

Siehe Fachserie 14, Reihe 2.

Anhang

1 Hinweise auf ausgewählte Veröffentlichungen des Statistischen Bundesamtes, in denen Daten über die Bauwirtschaft in ausführlicherer Form dargestellt werden

Titel	Fachserie	Reihe	Erscheinungsfolge ¹⁾	Kennziffer
Auftragseingang und Umsatz im Verarbeitenden Gewerbe, - Indizes -	4	2.2	m	2040220
Beschäftigung und Umsatz der Betriebe im Baugewerbe	4	5.1	j	2040510 ²⁾
Beschäftigung, Umsatz und Investitionen der Unternehmen im Baugewerbe	4	5.2	j	2040520
Kostenstruktur der Unternehmen im Baugewerbe	4	5.3	j	2040530
Bautätigkeit	5	1	j	2050100
Bewilligungen im sozialen Wohnungsbau	5	2	j	2050200
Bestand an Wohnungen	5	3	j	2050300
Außenhandel nach Waren und Ländern (Spezialhandel), hier: Baumaschinen und Baustoffe	7	2.1	j	2070210
Güterverkehr der Verkehrszweige, hier: Güterverkehr aus- gewählter Gütergruppen (Steine und Erden, Zement) auf Eisenbahnen, Straßen und Wasserwegen	8	1	vj	2080100
Preise und Preisindizes für gewerbliche Produkte (Erzeu- gerpreise), hier: Inlandspreise ausgewählter Baustoffe	17	2	m	2170200
Preise und Preisindizes für die Ein- und Ausfuhr, hier: Erzeugerpreise ausgewählter Baustoffe (Weltmarkt- preise)	17	8	m	2170800
Messzahlen für Bauleistungspreise und Preisindizes für Bauwerke	17	4	vj	2170400
Kaufwerte für Bauland	17	5	vj	2170500
Vierteljährliche Kassenergebnisse der öffentlichen Haushalte	14	2	vj	2140200
Volkswirtschaftliche Gesamtrechnungen Konten und Standardtabellen Erste Ergebnisse der Inlandsproduktionsberechnung	18	1.1	j	2180110
Volkswirtschaftliche Gesamtrechnungen Konten und Standardtabellen	18	1.3	j	2180130

1) m = monatlich, vj = vierteljährlich, j = jährlich.

2) Ab Berichtsjahr 2001 nur noch als Download-Produkt über unseren Statistik-Shop unter dem Thema "Wirtschaftsbereiche" kostenpflichtig zu erhalten (Produktnummer: 442000210).

2 Hinweise auf ausgewählte Veröffentlichungen anderer Stellen, in denen Daten über die Bauwirtschaft in ausführlicherer Form dargestellt werden

Deutsche Bundesbank, Frankfurt am Main

Kredite, Sparverkehr, Bausparkassen, Zinssätze, Hypothekenzusagen und Preise siehe:
Monatsbericht der Deutschen Bundesbank -
Statistischer Teil, Abschnitte IV (Kreditinstitute), VI (Zinssätze), VII (Kapitalmarkt) und IX (Konjunkturlage).

Bundesanstalt für Arbeit, Nürnberg

Arbeitsmarkt und berufliche Förderung siehe:
Amtliche Nachrichten der Bundesanstalt für Arbeit (monatlich) -

Statistische Übersichten
Arbeitsuchende und offene Stellen, Arbeitslose, Zugang an
Arbeitsuchenden, Arbeitslosen und offenen Stellen, Kurzarbeit,
Maßnahmen zur beruflichen Fortbildung.

Deutscher Bundestag, Berlin

Arbeitsunfälle, Unfallverhütung und Berufskrankheiten siehe:

Bericht der Bundesregierung über den Stand der Unfallverhütung und das Unfallgeschehen in der
Bundesrepublik Deutschland (jährlich) -

Übersichten 5, 6, 7, 12, 13 und 30 (Angaben der gesetzlichen Unfallversicherung über Versicherte,
Arbeitsunfälle, Berufskrankheiten, Unfallgeschehen und Unfallverhütung).

GEMEINDEVERZEICHNIS 2001 AUF CD-ROM ERSCHIENEN

Die aktualisierte Gemeinschaftsveröffentlichung der Statistischen Ämter des Bundes und der Länder „Gemeindeverzeichnis, Stand 31. Dezember 2001“ ist auf CD-ROM erschienen. Die CD-ROM enthält die Gemeindeschlüsselnummern für alle selbstständigen Gemeinden Deutschlands und die Zugehörigkeit der Gemeinden zu den übergeordneten Einheiten wie Landkreisen, Regierungsbezirken und Bundesländern. Zudem bietet die CD-ROM Angaben über Fläche und Einwohnerzahl sowie die Anschriften der Verwaltungssitze der Gemeinden und der übergeordneten Verwaltungseinheiten.

Darüber hinaus wurde die aktuelle Jahress Ausgabe der CD-ROM durch die Verschlüsselung nichtadministrativer Gebietseinheiten, wie Arbeitsmarkt- oder Raumordnungsregion, auf Gemeinde- und Kreisebene erweitert.

Die Daten werden in einer netzwerkfähigen Microsoft Access Datenbank unter MS Office 97 zur Verfügung gestellt und können menügesteuert abgerufen und in verschiedene Formate exportiert werden.

Technische Voraussetzungen:

- Betriebssystem ab Windows 95
- Microsoft Office 97 oder höher
- Bildschirmauflösung 1024 x 768

Die CD-ROM kostet als Einzelplatzlizenz 98,- Euro zzgl. Versandkosten.
Bestell-Nr. 8728010-01700, ISBN 3-8246-0681-X

Die CD-ROM ist erhältlich über den Vertriebspartner des Statistischen Bundesamtes:
SFG – Servicecenter Fachverlage GmbH, Postfach 43 43, 72774 Reutlingen,
Telefon: +49(0)70 71 / 93 53 50, Telefax: +49(0)70 71 / 93 53 35, E-Mail: destatis@s-f-g.com
oder direkt über den Statistik-Shop www.destatis.de/shop

