

AUSGEWÄHLTE ZAHLEN FÜR DIE BAUWIRTSCHAFT

März 2003

AUSGEWÄHLTE ZAHLEN FÜR DIE BAUWIRTSCHAFT

Statist. Bundesamt - Bibliothek



03-14527

März 2003

Herausgeber: Statistisches Bundesamt, Wiesbaden

Fachliche Informationen
zu dieser Veröffentlichung:

Gruppe IV A,
Tel.: 06 11 / 75 29 67
Fax: 06 11 / 75 39 78
baubericht@destatis.de
Bereich Bautätigkeit: Ulrich Krumbein
Tel.: 06 11 / 75 28 84
Fax: 06 11 / 75 39 78
ulrich.krumbein@destatis.de

Allgemeine Informationen
zum Datenangebot:

Informationsservice,
Tel.: 06 11 / 75 24 05
Fax: 06 11 / 75 33 30
info@destatis.de
www.destatis.de

Veröffentlichungskalender
der Pressestelle:

www.destatis.de/presse/deutsch/cal.htm

Erscheinungsfolge: monatlich

Erschienen im Juni 2003

Preis: EUR 16,19 [D]

Jahresbezugspreis: EUR 151,50 [D] (für 12 Hefte) zuzüglich Versandkosten

Bestellnummer: 1020210-03103

ISSN: 0722-0782

Recyclingpapier aus 100 % Altpapier.

© Statistisches Bundesamt, Wiesbaden 2003

Für nichtgewerbliche Zwecke sind Vervielfältigung und unentgeltliche Verbreitung, auch auszugsweise, mit Quellenangabe gestattet. Die Verbreitung, auch auszugsweise, über elektronische Systeme/Datenträger bedarf der vorherigen Zustimmung. Alle übrigen Rechte bleiben vorbehalten.

Vertriebspartner: SFG – Servicecenter Fachverlage GmbH
Postfach 43 43
72774 Reutlingen
Tel.: 0 70 71 / 93 53 50
Fax: 0 70 71 / 93 53 35
www.s-f-g.com
destatis@s-f-g.com



Zeitreihenservice

In unserer Datenbank STATIS-BUND sind Daten aus verschiedenen Themenbereichen als Zeitreihen gespeichert und können gegen Entgelt via Internet (www.destatis.de/zeitreih) bezogen werden.

Schwerpunktt Themen:

- Produzierendes Gewerbe
- Volkswirtschaftliche Gesamtrechnungen
- Preise
- Löhne und Gehälter
- Erwerbstätigkeit
- Bevölkerung
- Binnen- und Außenhandel
- Bautätigkeit

Nutzungsmöglichkeit:

- Datenrecherche kostenfrei
- Datenabruf als registrierter Kunde
Anmeldung und Preisregelung über
www-zr.destatis.de/cgi-bin/regmeg.pl
- Datenbanksegmente außerdem verfügbar als
STATIS-CD-ROM (halbjährliche Ausgabe),
Informationen und Demo-CD-ROM über

Das **komplette Datenbestandsverzeichnis** finden Sie als **kostenloses** Download unter:
www-zr.destatis.de/dbv/dbv.htm

Informationen:

Telefon: 06 11 / 75 45 55

E-Mail: stat@destatis.de ←



Statistik-Shop

Über den Statistik-Shop stehen **rund um die Uhr** Daten aus verschiedenen Themenbereichen als Download sofort zur Verfügung. Außerdem können diverse Printprodukte, CD-ROMs bzw. Diskettenpakete online bestellt werden unter www.destatis.de/shop.

Downloads-Themenauswahl:



- Gebiet, Bevölkerung, Erwerbstätigkeit, Wahlen
- Bildung, Sozialleistungen, Gesundheit, Rechtspflege
- Wohnen, Umwelt
- Wirtschaftsbereiche
- Außenhandel, Unternehmen, Handwerk
- Preise, Verdienste, Einkommen und Verbrauch
- Öffentliche Finanzen
- Volkswirtschaftliche und umweltökonomische
Gesamtrechnungen
- Sonderbereiche
- Klassifikationen

Bücher, Fachserien, CD-ROMs:



- Jahrbücher
- Fachserien zu den einzelnen Bereichen
- Schriftenreihe „Im Blickpunkt“
- Thematische Veröffentlichungen
- Gutachten für Umweltfragen
- Gutachten zur Begutachtung der
gesamtwirtschaftlichen Entwicklung
- Organisations- und Methodenfragen
- Klassifikationen
- CD-ROMs und Diskettenpakete
- Gesamtkatalog

Informationen:

Telefon: 06 11 / 75 45 55

E-Mail: shop-produkte@destatis.de

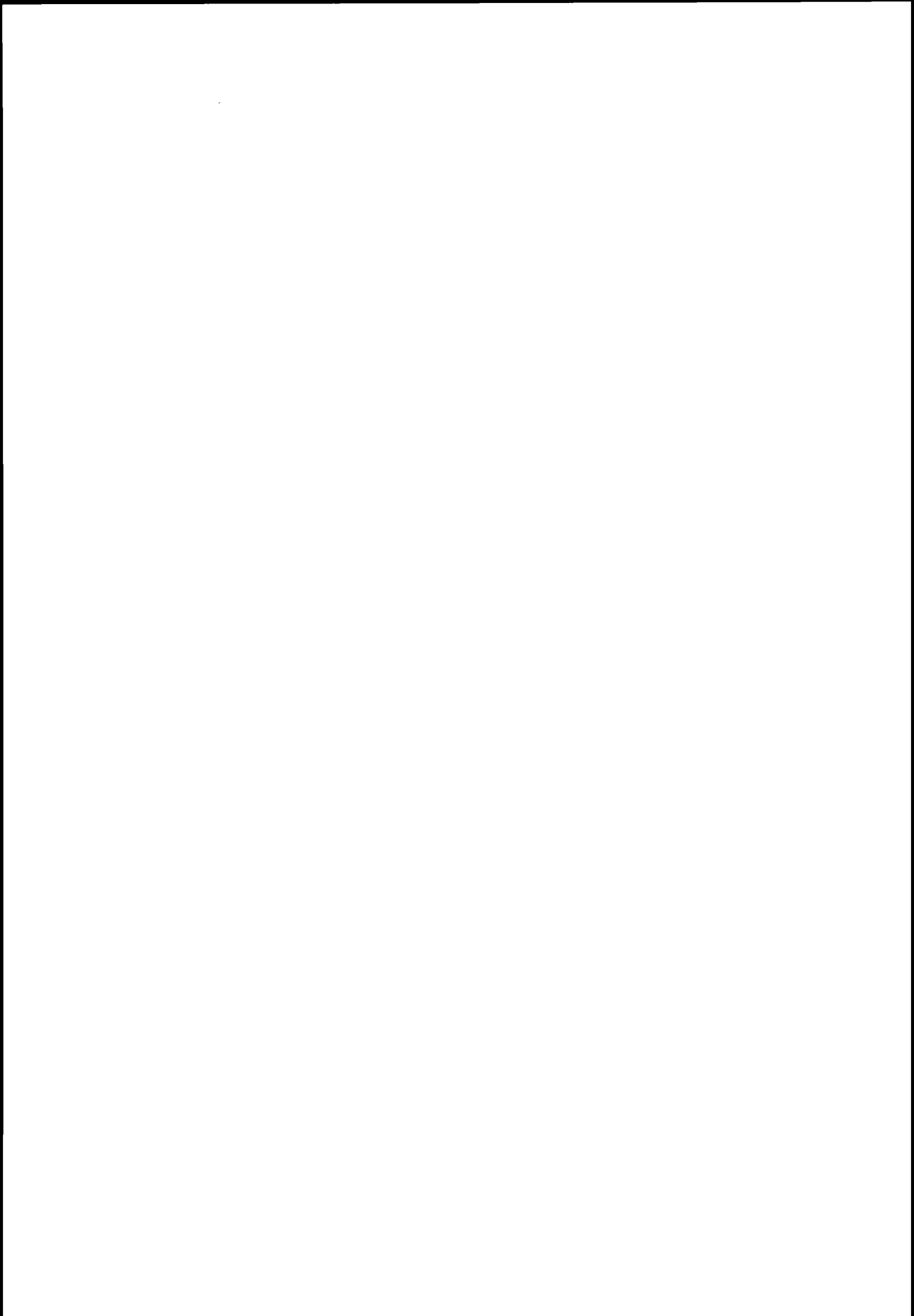

Inhalt

	Seite		Seite
Vorbemerkung	5	Ergänzende Angaben für die Bauwirtschaft	
Erläuterungen	6	1 Indizes für das Produzierende Gewerbe	
Allgemeiner Überblick	13	1.1 Index des Auftragseingangs im Verarbeitenden Gewerbe (Wertindex)	157
Schaubilder	18	1.2 Index des Auftragseingangs im Verarbeitenden Gewerbe (Volumenindex)	158
Tabellenteil		1.3 Index des Umsatzes im Verarbeitenden Gewerbe (Wertindex)	159
Bauberichterstattung		1.4 Index des Umsatzes im Verarbeitenden Gewerbe (Volumenindex)	160
1 Vorbereitende Baustellenarbeiten, Hoch- und Tiefbau		1.5 Produktionsindex für das Produzierende Gewerbe	161
1.1 Langfristige Übersichten	22	2 Produktion ausgewählter Erzeugnisse im Produzierenden Gewerbe	
1.2 Beschäftigte, Lohn- und Gehaltssumme	23	2.1 Vierteljahresergebnisse	162
1.3 Geleistete Arbeitsstunden	28	3 Bergbau und Verarbeitendes Gewerbe	
1.4 Baugewerblicher Umsatz und Gesamtumsatz	38	3.1 Beschäftigung und Umsatz	164
1.5 Auftragseingang nach Art der Bauten und Auftraggebern sowie Betriebsitz	48	4 Handwerk	
1.6 Auftragseingang nach Lage der Baustelle und Art der Bauten	58	4.1 Beschäftigte und Umsatz in Handwerksunternehmen nach ausgewählten Wirtschaftszweigen (Messzahlen)	166
1.7 Auftragsbestand nach Art der Bauten und Auftraggebern sowie Betriebsitz	62	5 Erwerbstätigkeit	
1.8 Auftragsbestand nach Lage der Baustelle und Art der Bauten	72	5.1 Arbeitslose, offene Stellen	167
1.9 Index des Auftragseingangs (Langfristige Übersichten)	77	5.2 Arbeitslose, offene Stellen nach Ländern	168
1.10 Index des Auftragseingangs (Originalwert)	78	5.3 Kurzarbeitergeld im Baugewerbe nach Ausmaß des Arbeitsausfalls	169
1.11 Index des Auftragseingangs (Zeitreihenanalyse)	84	5.4 Kurzarbeit im Baugewerbe nach Landesarbeitsamtsbezirken – Früheres Bundesgebiet –	170
1.12 Index des Auftragsbestandes (Langfristige Übersichten)	87	5.5 Kurzarbeit im Baugewerbe nach Landesarbeitsamtsbezirken – Neue Länder und Berlin-Ost –	171
1.13 Index des Auftragsbestandes (Originalwert)	88	6 Preise	
1.14 Index des Auftragsbestandes (Zeitreihenanalyse)	94	6.1 Ausgewählte Preisindizes für Bauwerke (Neubau) – Deutschland –	
2 Baugewerbe, gegliedert nach Wirtschaftszweigen		6.1.1 Wohn- und Nichtwohngebäude	172
2.1 Beschäftigung u. Umsatz seit Jahresbeginn (WZ 45.1, 2)	97	6.1.2 Sonstige Bauwerke	172
2.2 Beschäftigung u. Umsatz für den Monat (WZ 45.1, 2)	98	6.2 Kaufwerte für Bauland	173
2.3 Beschäftigung u. Umsatz (WZ 45.1, 2 insgesamt)	99	6.3 Index der Erzeugerpreise ausgewählter gewerblicher Produkte – Deutschland –	174
2.4 Beschäftigung u. Umsatz seit Jahresbeginn (WZ 45.3 - 5)	100	6.4 Preisindex für die Lebenshaltung – Deutschland –	175
2.5 Beschäftigung u. Umsatz für das Vierteljahr (WZ 45.3 - 5)	101	7 Löhne	
Bautätigkeit		7.1 Durchschnittliche Arbeitszeiten und -verdienste der Arbeiter in ausgewählten Gewerbegruppen	176
1 Langfristige Übersichten		7.2 Index der tariflichen Stundenlöhne (Zeitlohn) für männliche Arbeiter der höchsten tarifmäßigen Altersstufe – Deutschland –	176
1.1 Baugenehmigungen		8 Geld und Kredit	
1.1.1 Hochbau insgesamt	102	8.1 Bauspargeschäft	177
1.1.2 Fertigteilbau	102	8.2 Bestand an Hypothekarkrediten auf Wohngrundstücke	178
1.1.3 Durchschnittliche Kosten neuerrichteter Gebäude	104	8.3 Hypothekarkreditzinsen sowie Renditen festverzinslicher inländischer Wertpapiere	178
1.2 Baufertigstellungen	104	8.4 Insolvenzen – Deutschland –	179
2 Baugenehmigungen		9 Finanzen und Steuern	
2.1 Monatliche Entwicklung	106	9.1 Ausgaben der öffentlichen Haushalte für Baumaßnahmen nach Aufgabenbereichen	180
2.2 Hochbau insgesamt			
2.2.1 Nach Gebäudearten und Bauherrngruppen	124		
2.2.2 Nach Gebäudearten und Ländern	130		
2.3 Fertigteilbau			
2.3.1 Nach Gebäudearten und Bauherrngruppen	141		
2.3.2 Nach Gebäudearten und Ländern	144		
3 Baufertigstellungen			
3.1 Nach Gebäudearten und Bauherrngruppen	146		
4 Vierteljährliche Entwicklung der Baugenehmigungen nach Raumordnungsregionen	152		
5 Bauüberhang am Jahresende	156		
6 Gebäude- und Wohnungsabgang	156		
7 Bewilligungen im sozialen Wohnungsbau	156		

Anhang

1	Hinweise auf ausgewählte Veröffentlichungen des Statistischen Bundesamtes, in denen Daten über die Bauwirtschaft in ausführlicherer Form dargestellt werden	181
2	Hinweise auf ausgewählte Veröffentlichungen anderer Stellen, in denen Daten über die Bauwirtschaft in ausführlicherer Form dargestellt werden	181

Gebietsstand

Die Angaben für *Deutschland* beziehen sich auf die Bundesrepublik Deutschland nach dem Gebietsstand seit dem 03.10.1990.

Die Angaben für das *frühere Bundesgebiet* beziehen sich auf die Bundesrepublik Deutschland nach dem Gebietsstand bis zum 03.10.1990; sie schließen Berlin-West ein.

Die Angaben für die *neuen Länder und Berlin-Ost* beziehen sich auf die Länder Brandenburg, Mecklenburg-Vorpommern, Sachsen, Sachsen-Anhalt und Thüringen sowie auf Berlin-Ost.

Maßeinheiten

St	=	Stück
Mill.	=	Million
%	=	Prozent
cm	=	Zentimeter
m ²	=	Quadratmeter
m ³	=	Kubikmeter
t	=	Tonne
Std.	=	Stunden

Abkürzungen

Vj	=	Vierteljahr
Hj	=	Halbjahr
D	=	Durchschnitt
MD	=	Monatsdurchschnitt
JS	=	Jahressumme
VJD	=	Vierteljahresdurchschnitt

Zeichenerklärung

–	=	nichts vorhanden
0	=	weniger als die Hälfte von 1 in der letzten besetzten Stelle, jedoch mehr als nichts
.	=	Zahlenwert unbekannt oder geheimzuhalten
...	=	Angabe fällt später an
p	=	vorläufig
r	=	berichtigte Zahl

Ergebnisse der Länder in tieferer regionaler bzw. sachlicher Gliederung werden in den „Statistischen Berichten“ der Statistischen Ämter der Länder unter den Kennziffern *E II bzw. *F II veröffentlicht.

Abweichungen in den Summen erklären sich durch Runden der Zahlen oder maschinelle Aufbereitung. Die %-Sätze sind von nichtgerundeten Zahlen gerechnet worden.

STATIS-BUND

Angaben zur *Bauberichterstattung* sind in folgenden STATIS-BUND-Segmenten enthalten:

für alle Betriebe (3 Gebietsstände):	548 - 550
(nach Ländern):	551 - 566
für den Monats- bzw. Vierteljahresberichts-kreis (Betriebe mit 20 und mehr Beschäftigten)	
(3 Gebietsstände):	2101 - 2103
(nach Ländern):	2104 - 2119
nach Wirtschaftszweigen:	570, 571, 574 und 575
Auftragseingangsindizes:	6476 - 6484
Auftragsbestandsindizes:	6485 - 6493
Monatliche Angaben zur <i>Bautätigkeitsstatistik</i> können aus folgenden Segmenten abgerufen werden:	
Baugenehmigungen (3 Gebietsstände):	1184, 1185 und 2491, 2494, 2523 und 3784 - 3793
Baugenehmigungen (nach Bundesländern):	2512 - 2522, 2540 und 3794 - 3800
Baufertigstellungen (3 Gebietsstände):	0088, 3780 und 3781

Vorbemerkung

Ab dem 1. Januar 2002 verwendet das Statistische Bundesamt in seinen Veröffentlichungen grundsätzlich die Währungseinheit Euro. Sie finden in der hier vorliegenden Veröffentlichung alle Wertangaben in Euro dargestellt.

Die in DM für die Zeit vor dem 1. Januar 2002 ermittelten Werte wurden einheitlich mit dem konstanten Faktor 1 Euro = 1,95583 DM umgerechnet. Rundungsdifferenzen werden bei der Summenbildung nicht ausgeglichen. Daher kann es zu geringfügigen Rundungsdifferenzen kommen.

Das Veröffentlichungsprogramm des Statistischen Bundesamtes umfasst neben einer Vielzahl von Fachserien, die jeweils Ergebnisse einzelner Statistiken enthalten, einige Querschnittsveröffentlichungen, in denen Material aus verschiedenen Quellen problemorientiert dargeboten wird. Zu diesen themenbezogenen Veröffentlichungen gehört auch die vorliegende Publikation „Ausgewählte Zahlen für die Bauwirtschaft“, in der in benutzergerechter Form Zahlen für diesen wichtigen Wirtschaftsbereich zusammengetragen sind.

Die Veröffentlichung ist in drei Hauptteile gegliedert. An die Zahlen aus der Bauberichterstattung im ersten Teil schließen sich in einem zweiten Abschnitt Angaben über die Bautätigkeit an. Ein weiterer Abschnitt beinhaltet ausgewählte Ergebnisse anderer Statistiken, die ebenfalls Informationen über die Bauwirtschaft vermitteln. Dadurch wird ein Überblick über die gesamte Bauwirtschaft gegeben und zugleich eine möglichst vollständige Erfassung der Bautätigkeit vom Einsatz der Produktionsfaktoren bis hin zum fertigen Bauergebnis ermöglicht.

Die Tabellen aus den laufenden Statistiken enthalten im allgemeinen monatliche Angaben über einen Zeitraum von zwei Jahren. Außerdem sind jeweils Vergleichszahlen für zurückliegende Jahre aufgenommen. In einigen Fällen finden sich neben Bundesergebnissen auch Angaben für die Bundesländer.

Mit Beginn des Jahres 2003 wird die Wirtschaftszweigklassifikation 1993 (WZ 93) durch die neue WZ 2003 ersetzt. Diese „Klassifikation der Wirtschaftszweige – Ausgabe 2003“ (WZ 2003) ist die von der Europäischen Kommission genehmigte nationale Fassung der NACE Rev. 1.1 für die Bundesrepublik Deutschland.

ERLÄUTERUNGEN

Bauberichterstattung

Unter Mitwirkung aller Mitgliedstaaten der EU wurde eine Wirtschaftszweigklassifikation – die NACE¹ Rev. 1.1 – erarbeitet und mit der Verordnung (EWG) Nr. 3037/90 des Rates der Europäischen Union vom 9. Oktober 1990² als unmittelbar in allen Mitgliedstaaten geltendes Recht in Kraft gesetzt. Damit wird eine einheitliche Anwendung im gesamten EU-Raum gewährleistet.

Die „Klassifikation der Wirtschaftszweige - Ausgabe 2003“ (WZ 2003) ist die von der Europäischen Kommission genehmigte nationale Fassung der NACE Rev. 1.1 für die Bundesrepublik Deutschland.

Im Sinne des ProdGewStatG werden dem Bauhauptgewerbe die Gruppen „Vorbereitende Baustellenarbeiten“ (WZ-Nr. 45.1) und „Hoch- und Tiefbau“ (WZ-Nr. 45.2) zugeordnet; zum Ausbaugewerbe werden die Gruppen „Bauinstallation“ (WZ-Nr. 45.3), „Sonstiges Baugewerbe“ (WZ-Nr. 45.4) sowie „Vermietung von Baumaschinen und -geräten mit Bedienungspersonal“ (WZ-Nr. 45.5) gezählt.

Die Bereiche *Vorbereitende Baustellenarbeiten; Hoch- und Tiefbau* (WZ-Nr. 45.1 und 45.2) sowie *Bauinstallation, Sonstiges Baugewerbe* (WZ-Nr. 45.3 bis 45.5) werden in jeweils selbstständigen Erhebungen erfasst.

Zu den Monatsberichten im Bereich Vorbereitende Baustellenarbeiten; Hoch- und Tiefbau melden die Baubetriebe von Unternehmen des Produzierenden Gewerbes mit 20 Beschäftigten und mehr, Baubetriebe mit 20 Beschäftigten und mehr von Unternehmen außerhalb des Produzierenden Gewerbes sowie alle Arbeitsgemeinschaften.

Im Bereich Vorbereitende Baustellenarbeiten; Hoch- und Tiefbau werden die erhobenen Daten – mit Ausnahme der gemeldeten Auftragseingänge und Auftragsbestände – auf Ergebnisse für alle Betriebe **aufgeschätzt**. Grundlage für die Aufschätzung sind die Ergebnisse der jährlich Ende Juni durchzuführenden Totalerhebung.

Der Ergebnismachweis für den Bereich Vorbereitende Baustellenarbeiten; Hoch- und Tiefbau erfolgt sowohl für die aufgeschätzten Zahlen (Tabellen 1.1 bis 1.4) als auch für die nicht aufgeschätzten Ergebnisse des Monatsberichtsgebietes (Tabellen 2.1, 2.2, 2.3).

Auftragseingang und -bestand für Betriebe des Monatsberichtsgebietes werden in den Tabellen 1.5 bis 1.8 und die entsprechenden Indizes in den Tabellen 1.9 bis 1.14 nachgewiesen.

Das Aufschätzverfahren der im Bereich Vorbereitende Baustellenarbeiten, Hoch- und Tiefbau erhobenen Daten und seine Voraussetzungen werden im Folgenden erläutert:

Aus den Ergebnissen der Totalerhebung in diesem Bereich stellen die Statistischen Landesämter jeweils für den Berichtsmonat Oktober die zum Monatsbericht meldepflichtigen Betriebe fest. Inzwischen neugegründete und die Abschneidegrenze über-

schreitende bzw. unterschreitende Betriebe werden ein- bzw. ausgeschlossen. Dieser jeweils ab Oktober neu abgegrenzte Berichtsgebiet bleibt dann ein Jahr lang insoweit konstant, als Über- oder Unterschreitungen der Abschneidegrenze nicht berücksichtigt werden. Änderungen im Berichtsgebiet ergeben sich nur durch Neugründungen oder Auflösungen von Betrieben.

Die Aufschätzung der Ergebnisse der monatlich meldenden Betriebe zu Ergebnissen für alle Betriebe erfolgt durch Multiplikation mit dem Quotienten

$$\frac{\text{Ergebnis aller erfassten Betriebe}}{\text{Ergebnis der Betriebe des neuen Monatsberichtsgebietes}}$$

und zwar auf der Grundlage der letzten Totalerhebung.

Die Aufschätzung erfolgt Länderweise für die einzelnen Erhebungsmerkmale (u. a. Beschäftigtengruppen sowie Bauarten bei den geleisteten Arbeitsstunden und baugewerblichen Umsätzen).

Die so ermittelten Werte sind für die Berichtsmonate Oktober bis Februar endgültig, für die weiteren Monate bis einschließlich September des nächsten Jahres gelten sie als vorläufig.

Mit der neuen Bausaison und dem zunehmenden zeitlichen Abstand zur Juni-Erhebung treten in der Regel Änderungen in der Beschäftigtenzahl und Betriebsstruktur sowie in der Tätigkeit der Betriebe auf, die durch die Aufschätzung nur zum Teil erfasst werden können. Um diesen Mangel zu beheben, erfolgt eine nachträgliche Berichtigung an Hand der Ergebnisse der neuen Totalerhebung. Der Berichtigungsfaktor, mit dem die monatlichen Zahlen nunmehr endgültig aufgeschätzt werden, entspricht dem Verhältnis

$$\frac{\text{Ergebnis aller erfassten Betriebe}}{\text{Ergebnis der Betriebe des bisherigen Monatsberichtsgebietes}}$$

Für den Monat Juni ergibt die Aufschätzung jetzt genau das Ergebnis der Totalerhebung. Gleichzeitig wird erreicht, dass die Darstellung der Monate März bis Mai und Juli bis September an die aktuelle Entwicklung angepasst ist.

In diesem Zusammenhang wird auf die Totalerhebungen verwiesen, deren Ergebnisse in der Fachserie 4, Reihe 5.1 veröffentlicht werden.

Entsprechend der Verordnung zur Änderung statistischer Rechtsvorschriften (StatÄndV) vom 20. November 1996 (BGBl. I S. 1804) Artikel 2 § 2 wurde ab 1997 die Periodizität der Erhebung im Bereich Bauinstallation, Sonstiges Baugewerbe von monatlich auf vierteljährlich verlängert.

Die vierteljährliche Erhebung im Bereich Bauinstallation, Sonstiges Baugewerbe ist durch das ProdGewStatG auf 9000 Betriebe begrenzt (§ 4 Buchstabe C Ziffer I). Die in den Tabellen 2.4 und 2.5 ausgewiesene höhere Zahl von Betrieben enthält Aufschätzungen und umfasst damit den Kreis aller *Betriebe mit 20 Beschäftigten und mehr*.

¹ NACE – Nomenclature générale des activités économiques dans les Communautés européennes – Statistische Systematik der Wirtschaftszweige in der Europäischen Gemeinschaft.

² NACE Rev. 1 mit Wirkung vom 1. Januar 2003 ersetzt durch NACE Rev. 1.1 in der Fassung des Anhangs der Verordnung (EG) Nr. 29/2002 der Kommission vom 19. Dezember 2001 (AbI. EG Nr. L 6 S. 3).

Nachgewiesene Merkmale

Beschäftigte

Tätige Inhaber, Mitinhaber, unbezahlt mithelfende Familienangehörige und alle Personen, die in einem arbeitsrechtlichen Verhältnis zum Baubetrieb stehen (Angestellte, Arbeiter und Auszubildende). Die Arbeiter sind in folgende Gruppen gegliedert: Facharbeiter (einschl. angestelltenversicherungspflichtiger Poliere, Schachtmeister und Meister); Fachwerker, Werker, Baumaschinen und Arbeiter mit angelehrten Spezialtätigkeiten, ferner gewerblich Auszubildende, Umschüler, Anlemlinge und Praktikanten. Die kaufmännischen und technischen Auszubildenden sind bei den kaufmännischen und technischen Angestellten ausgewiesen. Nachgewiesen wird der Beschäftigungsstand am Monatsende; bei größeren Zeiträumen der jeweilige Durchschnitt für die betreffenden Monate; für den Bereich Bauinstallation, Sonstiges Baugewerbe erfolgt der Nachweis am Quartalsende.

Bruttolöhne und Bruttogehälter

Bei den Bruttolöhnen und Bruttogehältern ist die Summe der lohnsteuerpflichtigen Bruttobezüge (Bar- und Sachbezüge) anzugeben.

Diese Beträge verstehen sich ohne Arbeitgeberanteile zur Kranken-, Renten- und Arbeitslosenversicherung, ohne Beiträge zu den Sozialkassen des Baugewerbes, ohne Winterbau-Umlage, ohne Aufwendungen für die betriebliche Alters-, Invaliditäts- und Hinterbliebenenversorgung, ohne gezahltes Vorruhestandsgeld.

Die Entgelte für Poliere, Schachtmeister und Meister sind zur Bruttolohnsumme und nicht zur Bruttogehaltsumme zu rechnen.

Den Gehältern sind auch die Bezüge von Gesellschaftern, Vorstandsmitgliedern und anderen leitenden Kräften zuzurechnen, soweit sie steuerlich als Einkünfte aus nichtselbstständiger Arbeit anzusehen sind.

Geleistete Arbeitsstunden

Alle von Inhabern, Angestellten, Arbeitern und Auszubildenden auf Baustellen, Bauhöfen und in Werkstätten tatsächlich geleisteten (nicht die bezahlten) Arbeitsstunden. Nicht einbezogen sind die für Bürotätigkeit geleisteten Arbeitsstunden.

Umsatz (ohne Umsatzsteuer)

Als Umsatz gelten die dem Finanzamt für die Umsatzsteuer zu meldenden steuerbaren Beträge im Bundesgebiet einschl. Umsatz aus Nachunternehmertätigkeit und Vergabe von Teilleistungen an Nachunternehmer. Ab Berichtsmonat Oktober 1990 erstrecken sich die Meldungen der Baubetriebe auf das Bundesgebiet nach dem Gebietsstand ab dem 3. Oktober 1990. Zum Umsatz zählen seit dem 1. Januar 1980 auch Anzahlungen für Teilleistungen oder Vorauszahlungen vor Ausführung der entsprechenden Lieferungen oder Leistungen³.

Der Gesamtumsatz enthält außer dem baugewerblichen Umsatz (Umsatz aus Bauleistungen) die Handels- und sonstigen Um-

sätze. Hierzu zählen z. B. in der eigenen Bauleistung nicht abgerechnete Umsätze aus sonstigen eigenen Erzeugnissen (Baustoffe, Betonwaren u. dgl.), Umsätze aus Lohnarbeiten für Dritte und sonstigen Dienstleistungen sowie die Erlöse aus Vermietung und Verpachtung (einschl. Leasing) u.ä.

Auftragseingang im Bereich Vorbereitende Baustellenarbeiten; Hoch- und Tiefbau

Wert (ohne Umsatzsteuer) aller im Berichtsmonat vom Betrieb fest akzeptierten Aufträge für Bauleistungen. Um Doppelzählungen zu vermeiden, wird der Auftragseingang nur von dem Betrieb gemeldet, der den Bauauftrag ausführen wird, d.h. an Nachunternehmer zu vergebende Teile von Bauaufträgen werden nicht in die eigene Meldung einbezogen.

Für Deutschland, das frühere Bundesgebiet sowie die neuen Länder und Berlin-Ost werden die Indizes des Auftragseingangs auf Basis 2000 = 100 ermittelt. Die Auftragseingänge werden im Rahmen der monatlichen Bauberichterstattung bei Betrieben mit im allgemeinen 20 Beschäftigten und mehr erfasst. Die Berechnung der Volumenindizes erfolgt durch Preisbereinigung der Wertindizes an Hand der jeweiligen Preisindexziffern für Bauleistungen. Rückwirkend ab 1995 Neuberechnung der Volumenindizes für das frühere Bundesgebiet und für die neuen Länder mit den entsprechenden Baupreisindexziffern.

Auftragsbestand im Bereich Vorbereitende Baustellenarbeiten; Hoch- und Tiefbau

Wert (ohne Umsatzsteuer) aller akzeptierten, noch nicht ausgeführten Aufträge für Bauleistungen am Ende des Berichtsvierteljahres. Bei der Ermittlung des Auftragsbestandes wird vom Auftragswert bereits im Bau befindlicher Projekte der Teil abgesetzt, der produktionstechnisch schon fertig gestellt ist (ohne Berücksichtigung der Abnahme oder Abrechnung).

Die Berechnung des Index des Auftragsbestandes erfolgt analog zur Berechnung des Index des Auftragseingangs.

Auftragseingang und Auftragsbestand nach Lage der Baustelle im Bereich Vorbereitende Baustellenarbeiten; Hoch- und Tiefbau

Bei den Länderegebnissen nach Lage der Baustelle (Tabellen 1.6 und 1.8) beinhaltet das frühere Bundesgebiet das gesamte Land Berlin; in der Summe der neuen Länder ist deshalb Berlin-Ost nicht enthalten.

Besondere Ergebnisnachweise im Bereich Vorbereitende Baustellenarbeiten; Hoch- und Tiefbau

Die Merkmale geleistete Stunden, baugewerblicher Umsatz, Auftragseingang und -bestand werden nach der Art der errichteten Bauten und z. T. nach Auftraggebern erhoben (siehe dazu die Übersicht auf der nachfolgenden Seite).

³ Siehe Umsatzsteuergesetz (UStG).

NACHWEIS DER ZUORDNUNG DER BAUARTEN ↔ AUFTRAGGEBER

in den Erhebungen der Betriebe im Bereich
Vorbereitende Baustellenarbeiten, Hoch- und Tiefbau

I. Bauart → Auftraggeber

Bauart	Auftraggeber / Auftraggebergruppe	
Hochbau ¹	Wohnungsbau	Ohne Nachweis des Auftraggebers
	Landwirtschaftlicher Bau ¹	
	Gewerblicher und industrieller Bau ³ (ohne Bahn und Post) ^{4 5}	
	Bauten für Bahn und Post ^{4 5}	
	Bauten für Körperschaften des öffentlichen Rechts (ohne Bauten für Organisationen des öffentlichen Rechts ohne Erwerbszweck) ⁴	
	Bauten für Organisationen des öffentlichen und privaten Rechts ohne Erwerbszweck ⁴	
Tiefbau ²	Straßenbau	Ohne Nachweis des Auftraggebers
	Tiefbau (ohne Straßenbau)	Gewerblicher und industrieller Bau (ohne Bahn und Post) ⁵
		Bauten für Bahn und Post ⁵
		Bauten für Körperschaften des öffentlichen Rechts (einschließlich für Organisationen des öffentlichen und privaten Rechts ohne Erwerbszweck) ⁴

II. Auftraggeber → Bauart

Auftraggebergruppe / Auftraggeber		Bauart
Gewerblicher Bau	Private Auftraggeber (ohne Bahn und Post ⁵) ⁶	Hochbau Tiefbau
	Bahn und Post ^{5 6}	Hochbau Tiefbau
	Ohne Nachweis des Auftraggebers	Landwirtschaftlicher Bau ¹
Öffentlicher Bau ⁶	Körperschaften des öffentlichen Rechts (ohne Organisationen ohne Erwerbszweck)	Hochbau
	Organisationen des öffentlichen und privaten Rechts ohne Erwerbszweck	Hochbau
	Körperschaften des öffentl. Rechts (einschl. Organisationen des öffentl. und privaten Rechts ohne Erwerbszweck)	Tiefbau
Ohne Nachweis des Auftraggebers	-	Wohnungsbau (Hochbau)
	-	Straßenbau (Tiefbau)

¹⁾ Einschl. Landwirtschaftlicher Tiefbau.

²⁾ Ohne Landwirtschaftlicher Tiefbau.

³⁾ Wird bei der Ergebnisdarstellung zum gewerblichen Bau gerechnet.

⁴⁾ Ohne Wohnungsbau und Landwirtschaftlicher Bau.

⁵⁾ Deutsche Bahn AG (Nachfolgeunternehmen der Deutschen Bundesbahn/Deutschen Reichsbahn); Deutsche Post AG, Deutsche Postbank AG, Deutsche Telekom AG (Nachfolgeunternehmen der Deutschen Bundespost)

⁶⁾ Ohne Wohnungsbau, Landwirtschaftlicher Bau, Straßenbau.

Bautätigkeit

Die Bautätigkeitsstatistik, angeordnet durch das Gesetz über die Statistik der Bautätigkeit im Hochbau und die Fortschreibung des Wohnungsbestandes (Hochbaustatistikgesetz - HBauStatG) vom 5. Mai 1998 (BGBl. I S. 869), erstreckt sich auf genehmigungs- oder zustimmungsbedürftige sowie landesrechtlichen Verfahrensvorschriften unterliegende Baumaßnahmen im Hochbau, bei denen Wohnraum oder sonstiger Nutzraum geschaffen oder verändert wird sowie auf Gebäude und Gebäudeteile, deren Nutzung geändert wird. Außerdem wird zum Jahresende der Baufortschritt der genehmigten, aber noch nicht fertiggestellten Bauvorhaben (Bauüberhang) festgestellt.

Nachgewiesene Merkmale

Gebäude

Als Gebäude gelten gemäß der Systematik der Bauwerke selbstständig benutzbare, überdachte Bauwerke, die auf Dauer errichtet sind und von Menschen betreten werden können. Sie dienen dem Schutz von Menschen, Tieren oder Sachen. Hierbei kommt es auf die Umschließung durch Wände nicht an. Gebäude in diesem Sinne sind auch selbstständig benutzbare, unterirdische Bauwerke. Unterkünfte, wie z. B. Baracken, Gartenlauben, Behelfsheime u.dgl., die nur für begrenzte Dauer errichtet oder von geringem Wohnwert sind, werden – ebenso wie behelfsmäßige Nichtwohnbauten und freistehende selbstständige Konstruktionen – nicht erfasst.

Wohngebäude

sind Gebäude, die mindestens zur Hälfte (gemessen an der Gesamtnutzfläche) Wohnzwecken dienen. Hierzu rechnen auch Ferien-, Sommer- und Wochenendhäuser.

Wohngebäude mit Eigentumswohnungen

sind Wohngebäude, die ausschließlich, soweit nicht Teileigentum für Nichtwohnzwecke besteht, Wohneinheiten enthalten, an denen durch Eintragung im Wohnungsgrundbuch Sondereigentum nach den Vorschriften des Wohnungseigentumsgesetzes vom 30.7.1973 (BGBl. I S. 910) begründet worden ist oder werden soll.

Wohnheime

sind Wohngebäude, in denen bestimmte Personengruppen gemeinschaftlich wohnen. Sie dienen primär dem Wohnen, können sowohl "Wohnungen" als auch "Sonstige Wohneinheiten" enthalten und besitzen Gemeinschaftseinrichtungen (z. B. Gemeinschaftsverpflegung, Gemeinschaftsräume).

Nichtwohngebäude

sind Gebäude, die überwiegend für Nichtwohnzwecke (gemessen an der Gesamtnutzfläche) bestimmt sind. Im Nichtwohnbau werden Bagatellebauten – mit Ausnahme von Gebäuden mit Wohnraum – bis zu einem Volumen von 350 m³ Rauminhalt oder 18 000 EUR (veranschlagte Kosten des Bauwerkes) nicht erfasst.

Infrastrukturgebäude

Als Infrastrukturgebäude werden im Rahmen des Nichtwohnbaus im Wesentlichen nur Gebäude von unmittelbarem öffentli-

chen Interesse erfasst. Hierzu rechnen insbesondere Gebäude im Bildungs- und Kultursektor, im Gesundheits-, Sozial- und Verkehrswesen sowie im Bereich der Ver- und Entsorgung und der Freizeitgestaltung.

Fertigteilbau

Ein Bauwerk gilt als Fertigteilbau, wenn geschosshohe oder raumbreite tragende Fertigteile für Außen- oder Innenwände verwendet werden. Hierzu zählen auch Gebäude, bei denen nur der überwiegende Teil der tragenden Konstruktion aus Fertigteilen besteht.

Rauminhalt

Gemäß DIN 277 ergibt sich der Rauminhalt von Bauwerken durch deren Begrenzungsflächen. Berechnungsgrundlage sind die Grundrissflächen sowie die über den Grundrissebenen anzusetzenden Höhen (z. B. Gebäudehöhe, Geschosshöhe, Raumhöhe).

Nutzfläche

Als Nutzfläche (ohne Wohnfläche; DIN 277) gilt derjenige Teil der Netto-Grundfläche (ohne Wohnfläche), welcher der Zweckbestimmung und Nutzung des Bauwerks dient. Zur Nutzfläche gehören die Hauptnutzfläche und die Nebennutzfläche; nicht jedoch die Konstruktions-, Funktions- und Verkehrsfläche.

Wohnfläche

Die Wohnfläche von Wohnungen (entsprechend der II. Berechnungsverordnung) ist die Summe der anrechenbaren Grundflächen der Räume, die ausschließlich zu einer Wohnung gehören.

Wohnung

Eine Wohnung besteht aus einem oder mehreren Räumen, welche die Führung eines Haushalts ermöglichen, darunter stets eine Küche oder ein Raum mit Kochgelegenheit. Eine Wohnung hat grundsätzlich einen eigenen abschließbaren Zugang unmittelbar vom Freien, von einem Treppenhaus oder einem Vorraum, ferner Wasserversorgung, Abguss und Toilette, die auch außerhalb des Wohnungsabschlusses liegen können.

Sonstige Wohneinheiten

sind alle übrigen Wohneinheiten ohne Küche oder Kochnische. Zu ihnen zählen vor allem einzelne oder zusammenhängende Räume in Wohnheimen für die ständige wohnliche Unterbringung der Heimbewohner.

Kosten des Bauwerkes

Als Kosten des Bauwerkes werden die zum Zeitpunkt der Baugenehmigung veranschlagten Kosten der Baukonstruktion (einschließlich Erdarbeiten), die Kosten der Installation, deren betriebstechnische Anlagen und die Kosten für betriebliche Einbauten sowie für besondere Bauausführungen erfasst. Sie schließen die Umsatzsteuer ein.

Bewilligungsstatistik

Sie ist angeordnet durch § 32 II. WoBauG und liefert Daten über Bauvorhaben, die mit Mitteln aus öffentlichen Haushalten gefördert werden. Hierzu werden die Meldungen der Bewilligungsstellen herangezogen.

Ergänzende Angaben für die Bauwirtschaft¹ (Erläuterungen zu den einzelnen Tabellen)

Mit Beginn des Jahres 2003 wird die Wirtschaftszweigklassifikation 1993 (WZ 93) durch die neue „Klassifikation der Wirtschaftszweige – Ausgabe 2003“ (WZ 2003) ersetzt. Ebenso wird das „Systematische Güterverzeichnis für Produktionsstatistiken, Ausgabe 1995“ auf die Ausgabe 2002 (GP 2002) umgestellt. Die Tabellen werden stufenweise an die neuen Klassifikationen angepasst. Die noch nicht umgestellten Tabellen basieren – soweit eine Zuordnung nach Wirtschaftszweigen erfolgt – auf der Klassifikation, die auf der jeweiligen Tabelle angegeben ist.

1 Indizes für das Produzierende Gewerbe

1.1 Index des Auftragseingangs im Verarbeitenden Gewerbe (Wertindex)

Die Auftragseingänge werden monatlich in ausgewählten Zweigen des Verarbeitenden Gewerbes bei Betrieben mit im allgemeinen 20 Beschäftigten und mehr (einschl. Handwerk) erhoben.

1.2 Index des Auftragseingangs im Verarbeitenden Gewerbe (Volumenindex)

Die Berechnung beruht auf einer Preisbereinigung der in Tabelle 1.1 dargestellten Wertindexziffern mit den entsprechenden Messzahlen der Erzeugerpreise gewerblicher Produkte.

1.3 Index des Umsatzes im Verarbeitenden Gewerbe (Wertindex)

Umsatz (ohne Mehrwertsteuer) der in der monatlichen Berichterstattung erfassten Betriebe ausgewählter Wirtschaftszweige des Verarbeitenden Gewerbes mit im allgemeinen 20 Beschäftigten und mehr.

1.4 Index des Umsatzes im Verarbeitenden Gewerbe (Volumenindex)

Für die Berechnung preisbereinigter Umsatzmessziffern werden Messzahlen der Erzeugerpreise gewerblicher Produkte verwendet.

1.5 Produktionsindex für das Produzierende Gewerbe

Berechnet zur Basis 1995 auf repräsentativer Grundlage unter Ausschaltung der Preisveränderungen.

2 Produktion ausgewählter Erzeugnisse im Produzierenden Gewerbe

Ergebnisse der vierteljährlichen Produktionsstatistik für zum Absatz bestimmte Waren bzw. Warenarten in der Gliederung des „Systematischen Güterverzeichnisses für Produktionsstatistiken, Ausgabe 2000 (GP2000)“.

3 Bergbau und Gewinnung von Steinen und Erden; Verarbeitendes Gewerbe

Ergebnisse des Monatsberichts für Betriebe im Bergbau und im Verarbeitenden Gewerbe. Der Berichtskreis umfasst Betriebe von Unternehmen mit im allgemeinen 20 Beschäftigten und mehr einschließlich Handwerk.

4 Handwerk

Ergebnisse der vierteljährlichen repräsentativen Handwerksberichterstattung (HwB). Die Auswahlgesamtheit für die Stichprobe der HwB setzt sich zum einen aus bei der Handwerkszählung 1995 erfassten Unternehmen und zum anderen aus den (echten) Neuzugängen in die Handwerksrolle nach dem Stichtag der Handwerkszählung zusammen.

Bei der Berechnung der Messzahlen wird intern auf Absolutwerte zurückgegriffen.

5 Erwerbstätigkeit

Die Angaben in den folgenden Tabellen werden von den Arbeitsverwaltungen bearbeitet und von der Bundesanstalt für Arbeit bereitgestellt:

5.1 Arbeitslose, offene Stellen

5.2 Arbeitslose, offene Stellen nach Ländern

5.3 Kurzarbeitergeld im Baugewerbe nach Ausmaß des Arbeitsausfalls

5.4 Kurzarbeit im Baugewerbe nach Landesarbeitsamtsbezirken – Früheres Bundesgebiet –

5.5 Kurzarbeit im Baugewerbe nach Landesarbeitsamtsbezirken – Neue Länder und Berlin-Ost

6 Preise

6.1 Ausgewählte Preisindizes für Bauwerke

Die vierteljährlich ermittelten Baupreise sind Preise für einzelne Bauleistungen und stammen aus Abschlüssen zwischen Bauherren und Bauunternehmern. Die Berechnung des Index erfolgt auf der Basis 1995 = 100.

6.2 Kaufwerte für Bauland

Erhebungsgegenstand sind die Verkäufe von unbebauten Grundstücken mit einer Größe von 100 m² und mehr, soweit sie in den Baugebieten der Gemeinden des Bundesgebietes liegen und somit Baulandeigenschaft besitzen. Die für die Statistik erforderlichen Erhebungsmerkmale zur Ermittlung der durchschnittlichen Kaufwerte werden den Grundstückskaufverträgen entnommen. Auskunftspflichtig dafür sind die Finanzämter oder die Geschäftsstellen der Gutachterausschüsse für Grundstückswerte.

6.3 Index der Erzeugerpreise ausgewählter gewerblicher Produkte

Die Messzahlen beruhen auf Verkaufspreisen, die monatlich bei den Erzeugerfirmen erhoben werden. Änderungen dieser Preise, die auf Qualitätsunterschieden oder auf geänderten Lieferungs- und Zahlungsbedingungen beruhen, werden bei der Berechnung der Messzahlen ausgeschaltet.

¹ Ausführliche fachliche und methodische Hinweise zu den nachfolgenden Statistiken enthalten die jeweiligen Fachveröffentlichungen (siehe Anhang).

6.4 Preisindex für die Lebenshaltung - Deutschland -

Die Mieten der im Preisindex für die Lebenshaltung aller privaten Haushalte erfassten Wohnungsarten verstehen sich einschließlich Nebenkosten wie Kanalisation, Straßenreinigung, Müllabfuhr, Kaminreinigung, Treppenhausbeleuchtung und Wasserverbrauch (Nettokaltemiete und kalte Betriebskosten - Bruttokaltemiete).

Der Index wird für alle privaten Haushalte auf Basis 2000=100 berechnet.

7 Löhne

7.1 Durchschnittliche Arbeitszeiten und Verdienste der Arbeiter in ausgewählten Gewerbegruppen

Die nachgewiesenen Wochenarbeitszeiten, Bruttostunden- und Bruttowochenverdienste für Arbeiter sind Durchschnittsangaben je Arbeiter. Die Erhebung wird auf repräsentativer Grundlage durchgeführt, wobei im allgemeinen etwa 13 % der Betriebe mit 10 Beschäftigten und mehr (im Hoch- und Tiefbau mit 5 Beschäftigten und mehr) erfasst werden.

Bei der Erhebung werden keine individuellen Angaben für einzelne Arbeiter, sondern die aus der betrieblichen Abrechnung anfallenden Lohnsummen für jeweils ganze Arbeitsgruppen erfragt (Summenmethode).

7.2 Index der tariflichen Stundenlöhne (Zeitlohn) für männliche Arbeiter in der höchsten tarifmäßigen Altersstufe

Die Indexberechnungen bauen auf sämtlichen Lohn- bzw. Gehaltsgruppen eines Tarifvertrages auf. Tarifierhöhungen, die nicht linear, sondern in unterschiedlicher Höhe für die einzelnen Gruppen erfolgen, kommen also ihrer tatsächlichen Bedeutung entsprechend in den Ergebnissen zum Ausdruck.

Die Indizes werden nach der Formel von Laspeyres berechnet, d.h. sie messen die reine Tarifierhöhung unter Ausschaltung von Änderungen in der Beschäftigungsstruktur. Die Wertgewichte für die Wägung werden durch Multiplikation der Beschäftigtenzahlen im Basisjahr mit dem Tarifsatz im Basisjahr gewonnen.

8 Geld und Kredit

8.1 Bauspargeschäft

Angaben über die Geschäftsentwicklung der im Bundesgebiet bestehenden privaten und öffentlichen Bausparkassen.

8.2 Bestand an Hypothekarkrediten auf Wohngrundstücke

Unter dem Bestand an hypothekarisch gesicherten Darlehen auf Wohngrundstücke werden nur die Kredite, die auf dem organisierten Hypothekarkreditmarkt gewährt werden, nachgewiesen. Darlehensgeber im Hypothekarkreditgeschäft sind die Realkreditinstitute, Universalbanken und Versicherungen.

8.3 Hypothekarkreditzinsen sowie Renditen festverzinslicher inländischer Wertpapiere

Monatliche Darstellung der Durchschnittszinssätze und der Streubreite der Effektivverzinsung von Hypothekarkrediten auf Wohngrundstücke sowie der Umlaufrenditen von tarifbesteuerten festverzinslichen Wertpapieren an Hand der Veröffentlichungen der Deutschen Bundesbank.

8.4 Konkurse und Vergleichsverfahren

Die Angaben beruhen auf den Meldungen der Amtsgerichte (Konkursgerichte) über die eröffneten und mangels Masse abgelehnten Konkursverfahren sowie über die eröffneten Vergleichsverfahren. Die außergerichtlichen Vergleichsverfahren werden statistisch nicht erfasst.

8.5 Insolvenzen

Insolvenzverfahren = beantragte Konkursverfahren plus eröffnete Vergleichsverfahren abzüglich Anschlusskonkurse. Anschlusskonkurse = beantragte Konkursverfahren, die als eröffnete Vergleichsverfahren bereits statistisch erfasst wurden.

9 Finanzen und Steuern

9.1 Ausgaben für Baumaßnahmen

Ergebnisse der Vierteljahresstatistik über die Finanzwirtschaft von Bund, Ländern, Gemeinden und -verbänden.

Dargestellt werden die Ausgaben für Baumaßnahmen nach ausgewählten Aufgabenbereichen.

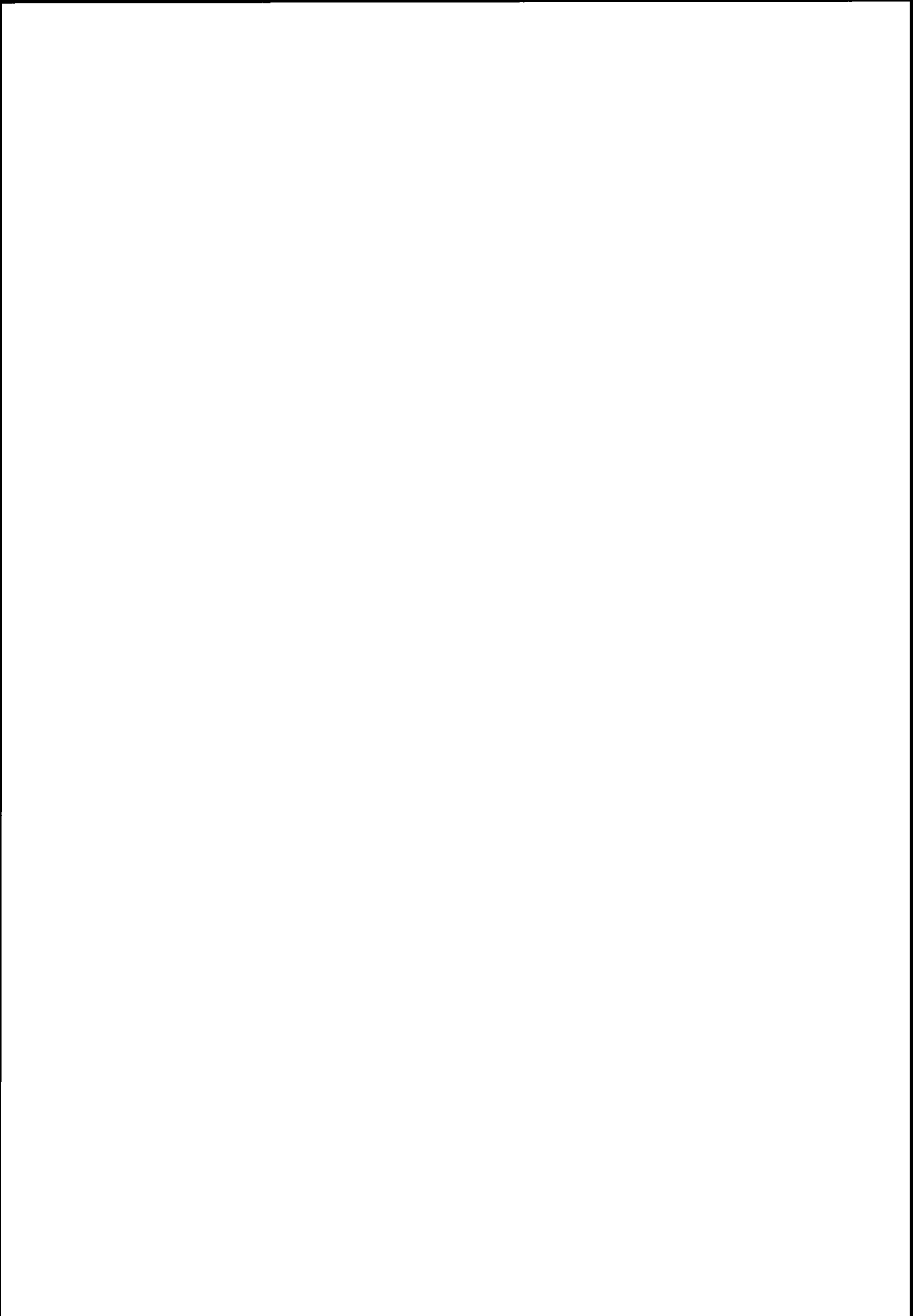

Allgemeiner Überblick
Ergebnisse der Bauberichterstattung ¹⁾

Gegenstand der Nachweisführung	Einheit Basis- jahr	März 2003	Februar 2003	März 2002	Januar bis März 2003	März 2003		Januar bis März 2003
						Veränderung in Prozent gegenüber		
						Februar 2003	März 2002	Januar bis März 2002
Vorbereitende Baustellenarbeiten, Hoch- und Tiefbau - Alle Betriebe -								
Deutschland								
Beschäftigte	1 000	778	757	879	774	2,8	- 11,5	- 10,1
Geleistete Arbeitsstunden	1000 Std	73 343	49 004	81 431	172 293	49,7	- 9,9	- 15,5
dar.: Wohnungsbau	1000 Std	28 554	18 896	31 910	67 075	51,1	- 10,5	- 15,6
Gewerblicher Bau	1000 Std	23 492	17 589	26 379	58 712	33,6	- 10,9	- 14,7
Öffentl. u. Straßenbau	1000 Std	21 297	12 519	23 142	46 506	70,1	- 8,0	- 16,3
Hochbau	1000 Std	46 797	33 083	52 870	113 843	41,5	- 11,5	- 16,0
Tiefbau	1000 Std	26 546	15 921	28 561	58 450	66,7	- 7,1	- 14,5
Baugewerblicher Umsatz ²⁾	Mill. EUR	5 456	4 098	5 959	13 468	33,1	- 8,4	- 12,7
dar.: Wohnungsbau	Mill. EUR	1 744	1 320	1 984	4 318	32,1	- 12,1	- 13,6
Gewerblicher Bau	Mill. EUR	2 115	1 724	2 282	5 401	22,7	- 7,3	- 13,7
Öffentl. u. Straßenbau	Mill. EUR	1 597	1 055	1 693	3 749	51,4	- 5,6	- 10,2
Hochbau	Mill. EUR	3 543	2 812	3 946	8 956	26,0	- 10,2	- 13,0
Tiefbau	Mill. EUR	1 913	1 286	2 013	4 512	48,7	- 5,0	- 12,2
Produktionsindex (Originalwert)	1995 = 100	67,0	44,7	72,7	52,2	49,9	- 7,8	- 13,3
Arbeitstage	Anzahl	21	20	20				
Früheres Bundesgebiet								
Beschäftigte	1 000	586	572	652	583	2,5	- 10,1	- 8,7
Geleistete Arbeitsstunden	1000 Std	55 251	37 320	60 125	129 727	48,0	- 8,1	- 13,4
dar.: Wohnungsbau	1000 Std	23 081	15 230	24 874	53 819	51,5	- 7,2	- 12,5
Gewerblicher Bau	1000 Std	17 012	12 972	18 861	42 765	31,1	- 9,8	- 13,8
Öffentl. u. Straßenbau	1000 Std	15 158	9 118	16 390	33 143	66,2	- 7,5	- 14,3
Hochbau	1000 Std	36 231	25 495	39 867	87 462	42,1	- 9,1	- 13,8
Tiefbau	1000 Std	19 020	11 825	20 258	42 265	60,8	- 6,1	- 12,4
Baugewerblicher Umsatz ²⁾	Mill. EUR	4 277	3 291	4 617	10 727	29,9	- 7,4	- 11,7
dar.: Wohnungsbau	Mill. EUR	1 428	1 110	1 588	3 588	28,7	- 10,1	- 11,2
Gewerblicher Bau	Mill. EUR	1 680	1 379	1 767	4 322	21,8	- 4,9	- 12,9
Öffentl. u. Straßenbau	Mill. EUR	1 169	802	1 262	2 818	45,7	- 7,4	- 10,5
Hochbau	Mill. EUR	2 873	2 313	3 113	7 341	24,2	- 7,7	- 10,8
Tiefbau	Mill. EUR	1 404	978	1 504	3 386	43,5	- 6,7	- 13,7
Produktionsindex (Originalwert)	1995 = 100	72,1	48,4	77,0	56,1	49,0	- 6,4	- 11,8
Arbeitstage	Anzahl	21	20	20				
Neue Länder und Berlin-Ost								
Beschäftigte	1 000	192	185	227	191	3,9	- 15,6	- 14,1
Geleistete Arbeitsstunden	1000 Std	18 092	11 684	21 306	42 566	54,8	- 15,1	- 21,3
dar.: Wohnungsbau	1000 Std	5 473	3 666	7 036	13 256	49,3	- 22,2	- 26,4
Gewerblicher Bau	1000 Std	6 480	4 617	7 518	15 947	40,4	- 13,8	- 16,9
Öffentl. u. Straßenbau	1000 Std	6 139	3 401	6 752	13 363	80,5	- 9,1	- 20,8
Hochbau	1000 Std	10 566	7 588	13 003	26 381	39,2	- 18,7	- 22,4
Tiefbau	1000 Std	7 526	4 096	8 303	16 185	83,7	- 9,4	- 19,5
Baugewerblicher Umsatz ²⁾	Mill. EUR	1 179	807	1 342	2 741	46,1	- 12,1	- 16,5
dar.: Wohnungsbau	Mill. EUR	316	210	396	730	50,3	- 20,3	- 23,8
Gewerblicher Bau	Mill. EUR	435	344	515	1 080	26,2	- 15,6	- 17,0
Öffentl. u. Straßenbau	Mill. EUR	428	253	431	932	69,6	- 0,5	- 9,2
Hochbau	Mill. EUR	670	499	833	1 615	34,3	- 19,5	- 22,0
Tiefbau	Mill. EUR	509	308	509	1 126	65,1	- 0,0	- 7,2
Produktionsindex (Originalwert)	1995 = 100	48,9	31,0	56,9	37,9	57,7	- 14,1	- 20,7
Arbeitstage	Anzahl	21	20	20				

1) Siehe Erläuterungen zu den Monatsberichten für Vorbereitende Baustellenarbeiten, Hoch- und Tiefbau.

2) Ohne Umsatzsteuer.

Allgemeiner Überblick

Ergebnisse der Bauberichterstattung ¹⁾

Gegenstand der Nachweisführung	Einheit	März 2003	Februar 2003	März 2002	Januar bis März 2003	März 2003		Januar bis März 2003
						Veränderung in Prozent gegenüber		
						Februar 2003	März 2002	Januar bis März 2002

Vorbereitende Baustellenarbeiten, Hoch- und Tiefbau

- Betriebe des Monatsberichtsgebietes - ²⁾

Deutschland

Beschäftigte	1 000	448	435	507	446	3,1	-11,6	- 12,5
Geleistete Arbeitsstunden	1000 Std	42 713	28 255	47 008	99 628	51,2	-9,1	- 17,4
Baugewerblicher Umsatz ³⁾	Mill. EUR	3 787	2 830	4 094	9 338	33,8	-7,5	- 14,0
Auftragseingang	Mill. EUR	4 280	3 167	5 332	10 261	35,2	-19,7	- 15,0
dar.: Wohnungsbau	Mill. EUR	867	610	927	2 033	42,1	-6,6	- 10,7
Gewerblicher Bau	Mill. EUR	1 703	1 361	2 475	4 321	25,1	-31,2	- 22,0
Öffentl. u. Straßenbau	Mill. EUR	1 711	1 196	1 930	3 907	43,0	-11,3	- 8,1
Hochbau	Mill. EUR	2 209	1 750	3 077	5 520	26,3	-28,2	- 19,9
Tiefbau	Mill. EUR	2 071	1 417	2 255	4 741	46,1	-8,2	- 8,5

Früheres Bundesgebiet

Beschäftigte	1 000	334	326	373	333	2,7	-10,2	- 10,9
Geleistete Arbeitsstunden	1000 Std	31 539	21 220	34 255	73 728	48,6	-7,9	- 15,3
Baugewerblicher Umsatz ³⁾	Mill. EUR	2 942	2 257	3 163	7 384	30,4	-7,0	- 13,2
Auftragseingang	Mill. EUR	3 365	2 531	4 399	8 101	33,0	-23,5	- 16,0
dar.: Wohnungsbau	Mill. EUR	719	500	777	1 686	43,9	-7,5	- 10,8
Gewerblicher Bau	Mill. EUR	1 349	1 085	2 123	3 419	24,3	-36,5	- 23,5
Öffentl. u. Straßenbau	Mill. EUR	1 297	946	1 499	2 996	37,1	-13,5	- 8,7
Hochbau	Mill. EUR	1 827	1 432	2 651	4 544	27,6	-31,1	- 20,9
Tiefbau	Mill. EUR	1 537	1 098	1 748	3 557	40,0	-12,1	- 8,8

Neue Länder und Berlin-Ost

Beschäftigte	1 000	114	109	135	113	4,1	-15,4	- 16,8
Geleistete Arbeitsstunden	1000 Std	11 174	7 035	12 753	25 900	58,8	-12,4	- 22,9
Baugewerblicher Umsatz ³⁾	Mill. EUR	845	573	930	1 954	47,5	-9,2	- 16,7
Auftragseingang	Mill. EUR	915	636	932	2 160	43,9	-1,8	- 11,0
dar.: Wohnungsbau	Mill. EUR	148	110	150	347	34,3	-1,8	- 10,1
Gewerblicher Bau	Mill. EUR	354	276	352	902	28,4	0,7	- 15,7
Öffentl. u. Straßenbau	Mill. EUR	413	250	430	910	65,2	-4,0	- 6,1
Hochbau	Mill. EUR	382	317	426	976	20,3	-10,3	- 14,8
Tiefbau	Mill. EUR	533	319	507	1 184	67,3	5,2	- 7,6

1) Siehe Erläuterungen zu den Monatsberichten für Vorbereitende Baustellenarbeiten, Hoch- und Tiefbau.

2) Betriebe mit i.d.R. 20 Beschäftigten und mehr.

3) Ohne Umsatzsteuer.

Allgemeiner Überblick
Ergebnisse der Bauberichterstattung ¹⁾

Gegenstand der Nachweisführung	Einheit	1. Vj. 2003	4. Vj. 2002	1. Vj. 2002	Jahr 2002	1. Vj. 2003		Jahr 2002
						Veränderung in Prozent gegenüber		
						4. Vj. 2002	1. Vj. 2002	Jahr 2001
Baugewerbe - Betriebe des Monats- bzw. Vierteljahresberichtsgebietes - ²⁾								
Insgesamt								
Deutschland								
Beschäftigte ³⁾	1 000	744	807	837	837	-7,9	-11,1	-10,2
Geleistete Arbeitsstunden	1000 Std	185 752	241 483	217 093	989 326	-23,1	-14,4	-11,4
Baugewerblicher Umsatz ⁴⁾	Mill. EUR	14 307	26 196	16 389	88 431	-45,4	-12,7	-8,4
Früheres Bundesgebiet								
Beschäftigte ³⁾	1 000	566	608	626	627	-6,9	-9,7	-8,0
Geleistete Arbeitsstunden	1000 Std	140 696	179 154	160 661	730 880	-21,5	-12,4	-9,4
Baugewerblicher Umsatz ⁴⁾	Mill. EUR	11 393	20 491	12 907	69 019	-44,4	-11,7	-7,5
Neue Länder und Berlin-Ost								
Beschäftigte ³⁾	1 000	178	200	210	210	-10,9	-15,4	-16,4
Geleistete Arbeitsstunden	1000 Std	45 056	62 329	56 432	258 446	-27,7	-20,2	-16,8
Baugewerblicher Umsatz ⁴⁾	Mill. EUR	2 914	5 705	3 482	19 412	-48,9	-16,3	-11,2
Vorbereitende Baustellenarbeiten, Hoch- und Tiefbau ²⁾								
Deutschland								
Beschäftigte ³⁾	1 000	448	491	507	512	-8,7	-11,6	-11,7
Geleistete Arbeitsstunden	1000 Std	99 628	144 281	120 588	593 993	-30,9	-17,4	-12,9
Baugewerblicher Umsatz ⁴⁾	Mill. EUR	9 338	17 377	10 854	59 926	-46,3	-14,0	-8,6
Früheres Bundesgebiet								
Beschäftigte ³⁾	1 000	334	362	373	376	-7,5	-10,2	-9,6
Geleistete Arbeitsstunden	1000 Std	73 728	104 110	86 997	428 332	-29,2	-15,3	-11,0
Baugewerblicher Umsatz ⁴⁾	Mill. EUR	7 384	13 306	8 508	46 086	-44,5	-13,2	-7,9
Neue Länder und Berlin-Ost								
Beschäftigte ³⁾	1 000	114	129	135	136	-12,0	-15,4	-17,0
Geleistete Arbeitsstunden	1000 Std	25 900	40 171	33 591	165 661	-35,5	-22,9	-17,5
Baugewerblicher Umsatz ⁴⁾	Mill. EUR	1 954	4 071	2 346	13 840	-52,0	-16,7	-10,9
Bauinstallation und sonstiges Baugewerbe ²⁾								
Deutschland								
Beschäftigte ³⁾	1 000	295	316	329	325	-6,6	-10,4	-7,8
Geleistete Arbeitsstunden	1000 Std	86 124	97 202	96 505	395 333	-11,4	-10,8	-9,1
Baugewerblicher Umsatz ⁴⁾	Mill. EUR	4 969	8 819	5 535	28 505	-43,7	-10,2	-7,8
Früheres Bundesgebiet								
Beschäftigte ³⁾	1 000	231	246	254	252	-6,0	-8,9	-5,5
Geleistete Arbeitsstunden	1000 Std	66 968	75 044	73 664	302 548	-10,8	-9,1	-6,9
Baugewerblicher Umsatz ⁴⁾	Mill. EUR	4 009	7 185	4 399	22 933	-44,2	-8,9	-6,7
Neue Länder und Berlin-Ost								
Beschäftigte ³⁾	1 000	64	70	76	73	-8,8	-15,4	-15,1
Geleistete Arbeitsstunden	1000 Std	19 156	22 158	22 841	92 785	-13,5	-16,1	-15,6
Baugewerblicher Umsatz ⁴⁾	Mill. EUR	959	1 634	1 136	5 572	-41,3	-15,6	-12,0

1) Siehe Erläuterungen zu den Monats- bzw. Vierteljahresberichten für Vorbereitende Baustellenarbeiten, Hoch- und Tiefbau, Bauinstallation und sonstiges Baugewerbe.

2) Betriebe mit i. d. R. 20 Beschäftigten und mehr.

3) Am Ende des Vierteljahres.

4) Ohne Umsatzsteuer.

Allgemeiner Überblick

Ergebnisse der Bautätigkeitsstatistik

- Früheres Bundesgebiet -

Im Zeitraum 01.01. - 31.03.2003 wurden insgesamt 76 242 Genehmigungen zum Bau von Wohnungen in Wohn- und Nichtwohngebäuden erteilt. Dies entspricht einer Zunahme um 38,8 % zum Vergleichszeitraum des Vorjahres. Die Zahl der Wohnungen in neuen Gebäuden beläuft sich auf 69 401. Darunter waren 41 196 Wohnungen in Wohngebäuden mit einer Wohnung, 11 220 Wohnungen in Wohngebäuden mit zwei Wohnungen und 15 825 Wohnungen in Wohngebäuden mit 3 und mehr Wohnungen. Hierbei war der höchste Zuwachs bei den Ein- und Zweifamilienhäusern zu verzeichnen.

Die genehmigten neuen Wohn- und Nichtwohngebäude umfassten einen Rauminhalt von 82,2 Mill. Kubikmetern; die

veranschlagten Baukosten beliefen sich auf 14,8 Mrd. Euro. Davon entfielen auf Wohngebäude 48,3 Mill. Kubikmeter Rauminhalt und 10,9 Mrd. Euro veranschlagte Baukosten. Für Nichtwohngebäude wurden Baukosten in Höhe von 3,9 Mrd. Euro veranschlagt, wobei der Rauminhalt 33,9 Mill. Kubikmeter betrug.

Für öffentliche Bauherren wurden 3,5 Mill. Kubikmeter umbauter Raum genehmigt (-2,3 %). Bei den nichtöffentlichen Bauherren verringerte sich der genehmigte umbaute Raum um 13,6 % gegenüber dem Vorjahreszeitraum.

Genehmigungen	Einheit	Januar bis März		Veränderung gegenüber dem Vorjahreszeitraum
		2002	2003	
		Absolut		%
Genehmigte Wohnungen in Wohn- und Nichtwohngebäuden (Baumaßnahmen insgesamt)	Anzahl	54 910	76 242	38,8
darunter: Wohnungen in neuen Gebäuden	Anzahl	50 205	69 401	38,2
darunter: Wohnungen in Wohngebäuden				
mit 1 Wohnung	Anzahl	26 821	41 196	53,6
mit 2 Wohnungen	Anzahl	7 464	11 220	50,3
mit 3 und mehr Wohnungen	Anzahl	14 888	15 825	6,3
Genehmigte Wohn- und Nichtwohngebäude (Errichtung neuer Gebäude)	1 000 m ³	71 292	82 225	15,3
	Mill. EUR	12 119,8	14 807,2	22,2
davon: Genehmigte Wohngebäude	1 000 m ³	32 570	48 344	48,4
	Mill. EUR	7 353,7	10 898,2	48,2
Genehmigte Nichtwohngebäude	1 000 m ³	38 722	33 881	-12,5
	Mill. EUR	4 766,2	3 908,9	-18,0
davon: öffentliche Bauherren (einschl. Organisationen ohne Erwerbszweck)	1 000 m ³	3 611	3 529	-2,3
	Mill. EUR	899,1	734,0	-18,4
nichtöffentliche Bauherren (Unternehmen und private Haushalte)	1 000 m ³	35 118	30 350	-13,6
	Mill. EUR	3 867,0	3 175,0	-17,9

Allgemeiner Überblick

Ergebnisse der Bautätigkeitsstatistik

- Neue Länder und Berlin-Ost -

Im Zeitraum 01.01. - 31.03.2003 wurden insgesamt 12 503 Genehmigungen zum Bau von Wohnungen in Wohn- und Nichtwohngebäuden erteilt. Dies entspricht einem Zuwachs um 28,7 % zum Vergleichszeitraum des Vorjahres. Die Zahl der Wohnungen in neuen Gebäuden belief sich auf 11 364. Darunter waren 8 665 Wohnungen in Wohngebäuden mit einer Wohnung, 1 240 Wohnungen in Wohngebäuden mit zwei Wohnungen und 1 267 Wohnungen in Wohngebäuden mit 3 und mehr Wohnungen. Hierbei war nur ein Zuwachs bei den Ein- und Zweifamilienhäusern zu verzeichnen.

Die genehmigten neuen Wohn- und Nichtwohngebäude umfassten einen Rauminhalt von 11,9 Mill. Kubikmetern; die

veranschlagten Baukosten beliefen sich auf 2,1 Mrd. Euro. Davon entfielen auf Wohngebäude 6,4 Mill. Kubikmeter Rauminhalt und 1,3 Mrd. Euro veranschlagte Baukosten. Für Nichtwohngebäude wurden Baukosten in Höhe von 0,7 Mrd. Euro veranschlagt, wobei der Rauminhalt 5,5 Mill. Kubikmeter betrug.

Für öffentliche Bauherren wurden 1,0 Mill. Kubikmeter umbauter Raum genehmigt (-10,4 %). Bei den nichtöffentlichen Bauherren steigerte sich der genehmigte umbaute Raum um 9,7 % gegenüber dem Vorjahreszeitraum.

Genehmigungen	Einheit	Januar bis März		Veränderung gegenüber dem Vorjahreszeitraum
		2002	2003	
		Absolut		%
Genehmigte Wohnungen in Wohn- und Nichtwohngebäuden (Baumaßnahmen insgesamt)	Anzahl	9 718	12 503	28,7
darunter: Wohnungen in neuen Gebäuden	Anzahl	8 145	11 364	39,5
darunter: Wohnungen in Wohngebäuden				
mit 1 Wohnung	Anzahl	5 660	8 665	53,1
mit 2 Wohnungen	Anzahl	854	1 240	45,2
mit 3 und mehr Wohnungen	Anzahl	1 411	1 267	-10,2
Genehmigte Wohn- und Nichtwohngebäude (Errichtung neuer Gebäude)	1 000 m ³ Mill. EUR	9 616 1 669,9	11 881 2 082,3	23,6 24,7
davon: Genehmigte Wohngebäude	1 000 m ³ Mill. EUR	4 419 942,6	6 402 1 349,3	44,9 43,2
Genehmigte Nichtwohngebäude	1 000 m ³ Mill. EUR	5 197 727,4	5 479 733,0	5,4 0,8
davon: öffentliche Bauherren (einschl. Organisationen ohne Erwerbszweck)	1 000 m ³ Mill. EUR	1 092 289,8	978 244,9	-10,4 -15,5
nichtöffentliche Bauherren (Unternehmen und private Haushalte)	1 000 m ³ Mill. EUR	4 100 437,6	4 497 488,1	9,7 11,6

BAUGENEHMIGUNGEN
FRÜHERES BUNDESGBEIT

— URSPRUNGSREIHE
- - - - - GLATTE KOMPONENTE *)

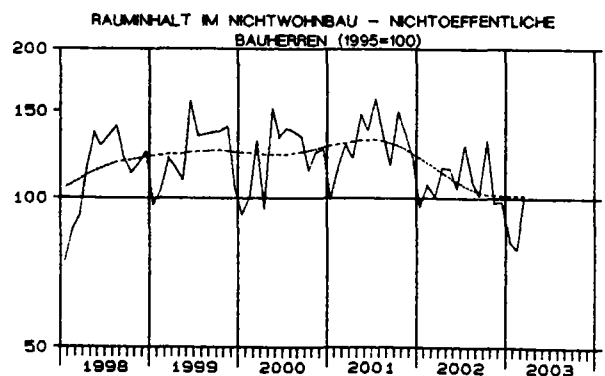
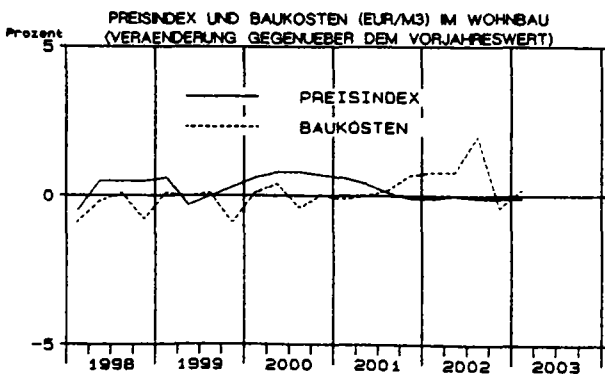
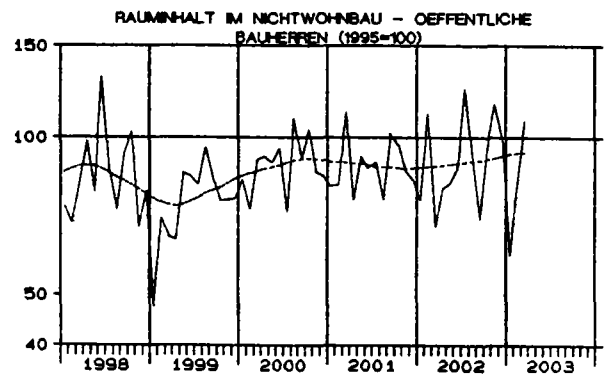
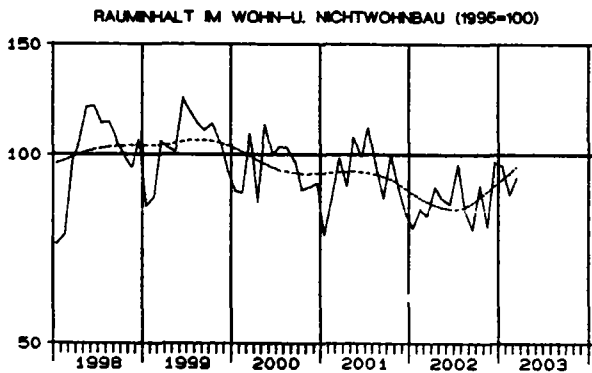
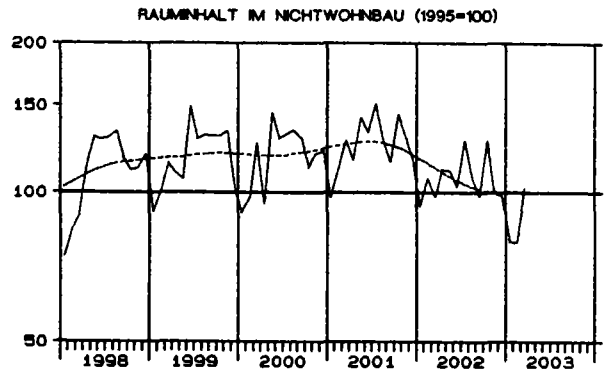
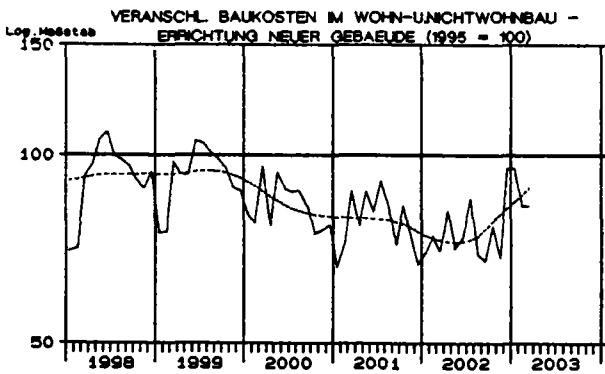
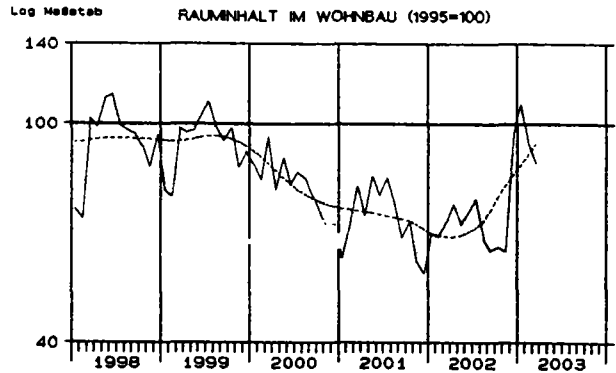
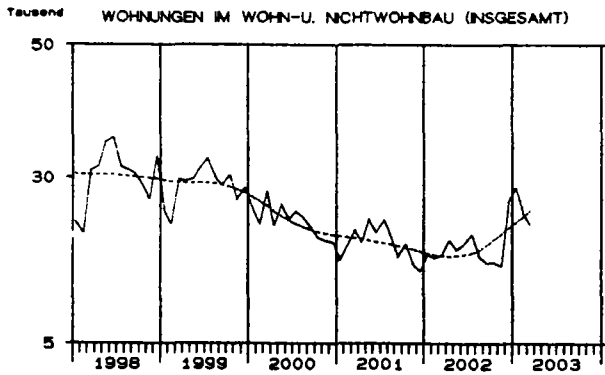

*) TREND-KONJUNKTUR-KOMPONENTE DES "BERLINER VERFAHRENS" (BV4+) ZUR ZEITREHENANALYSE.

STATISTISCHES INFORMATIONSSYSTEM (STATIS-BUND)

INDEX DES AUFTRAGSBESTANDS FÜR VORBEREITENDE BAUSTELLENARBEITEN, HOCH- UND TIEFBAU

Deutschland

Volumenindex 2000 = 100

— Ursprungsserie
 - - - - - Glatte Komponente *)

Log. Maßstab

Insgesamt

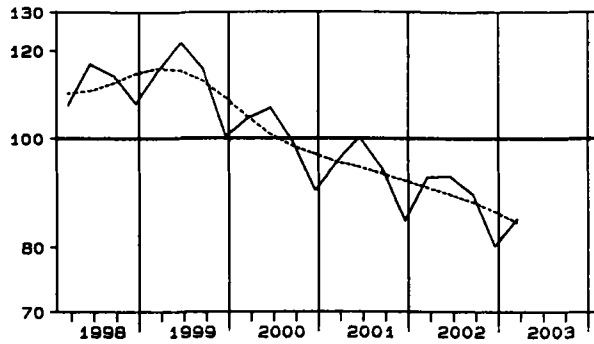

Hochbau

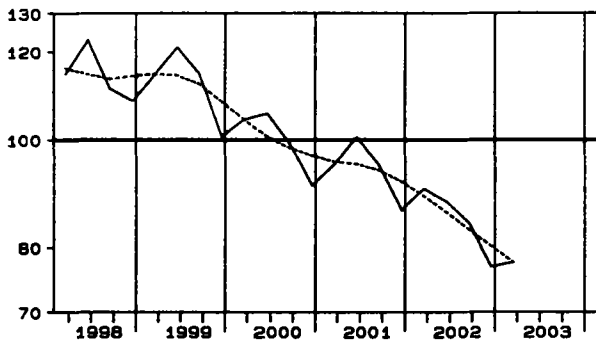

Tiefbau

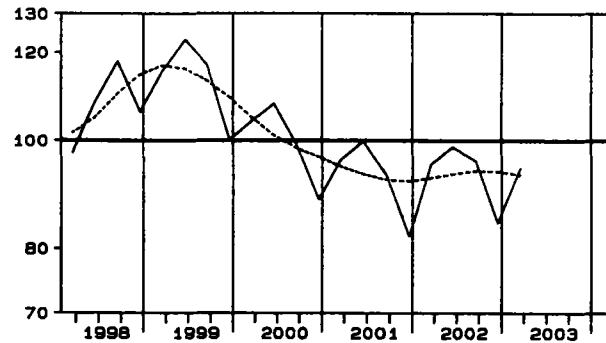

Wohnungsbau

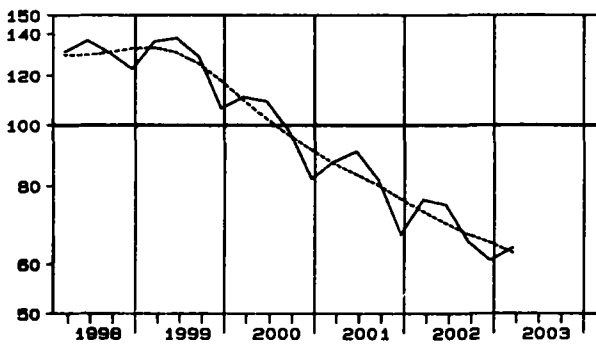

Straßenbau

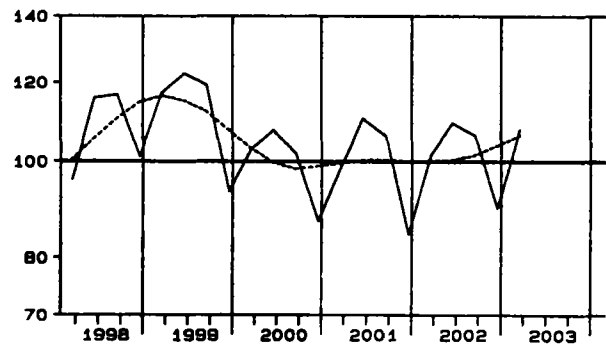

Hochbau ohne Wohnungsbau

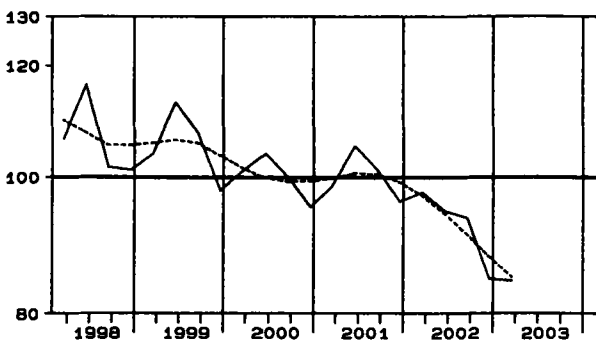

Tiefbau ohne Straßenbau

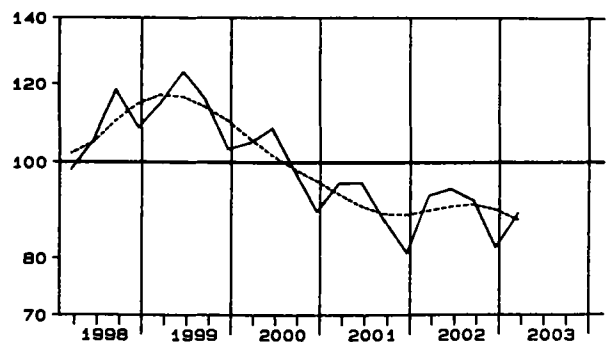

*) Trend-Konjunktur-Komponente des "Berliner Verfahrens" (BV4Q) zur Zeitreihenanalyse.

INDEX DES AUFTRAGSBESTANDS FÜR VORBEREITENDE BAUSTELLENARBEITEN, HOCH- UND TIEFBAU

Früheres Bundesgebiet

Volumenindex 2000 = 100

— Ursprungreihe
 - - - - - Glatte Komponente *)

Log. Maßstab

Insgesamt

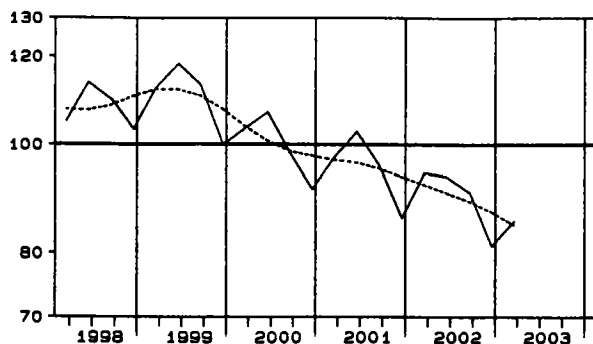

Hochbau

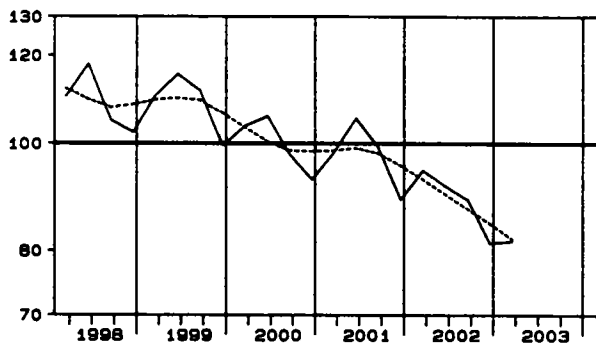

Tiefbau

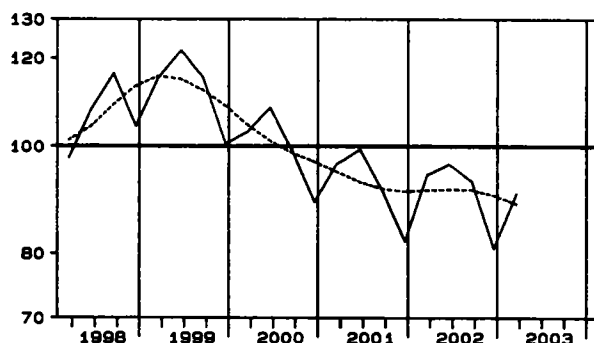

Wohnungsbau

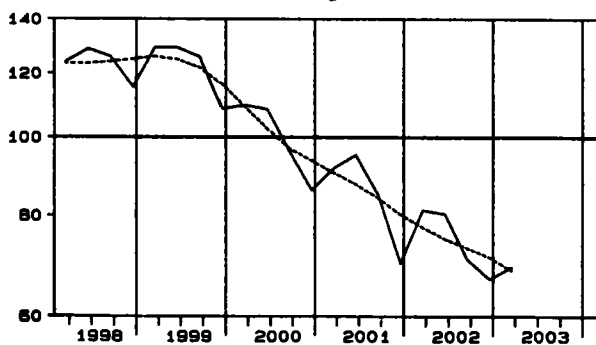

Straßenbau

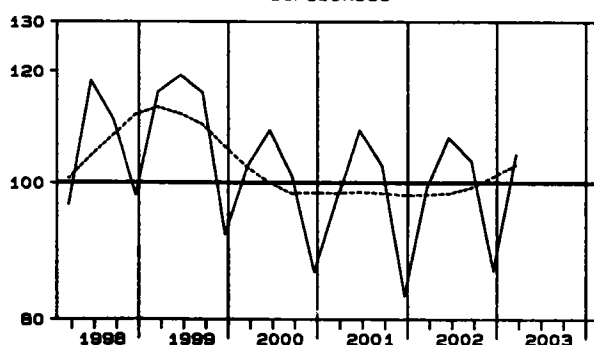

Hochbau ohne Wohnungsbau

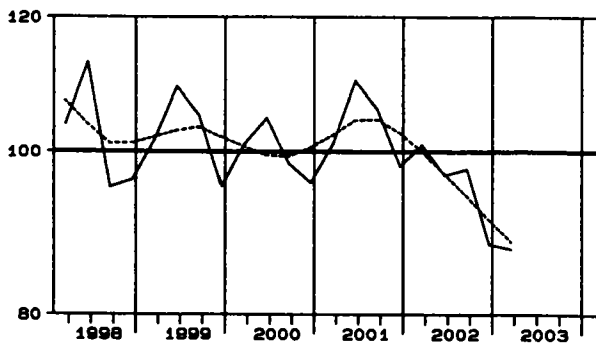

Tiefbau ohne Straßenbau

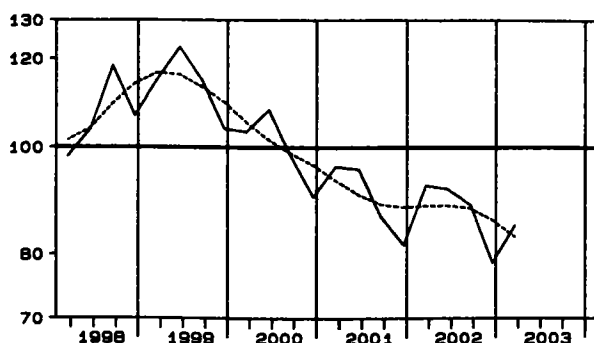

*) Trend-Konjunktur-Komponente des "Berliner Verfahrens" (BV4Q) zur Zeitreihenanalyse.

INDEX DES AUFTRAGSBESTANDS FÜR VORBEREITENDE BAUSTELLENARBEITEN, HOCH- UND TIEFBAU

Neue Länder und Berlin-Ost

Volumenindex 2000 = 100

— Ursprungsreihe
 - - - - - Glätte Komponente *)

Log. Maßstab

Insgesamt

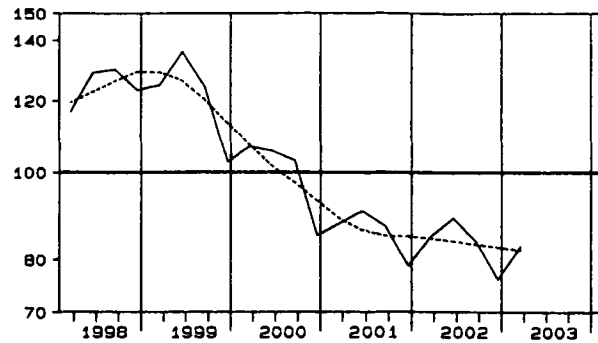

Hochbau

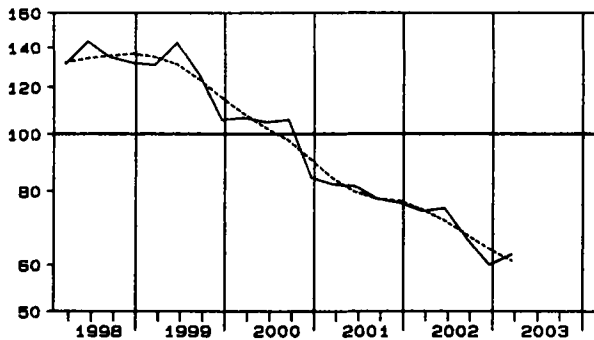

Tiefbau

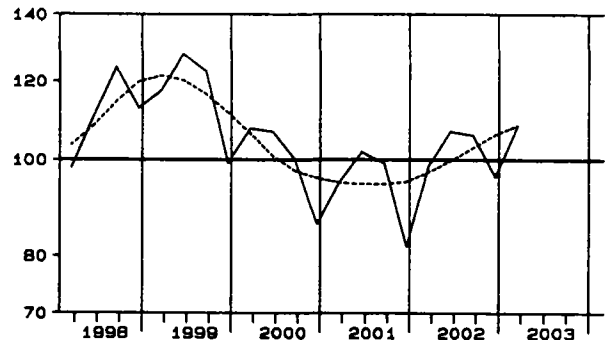

Wohnungsbau

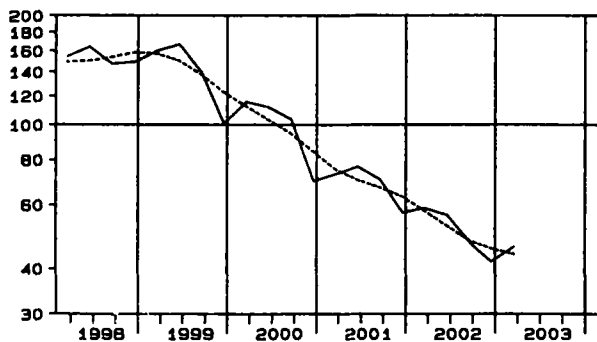

Straßenbau

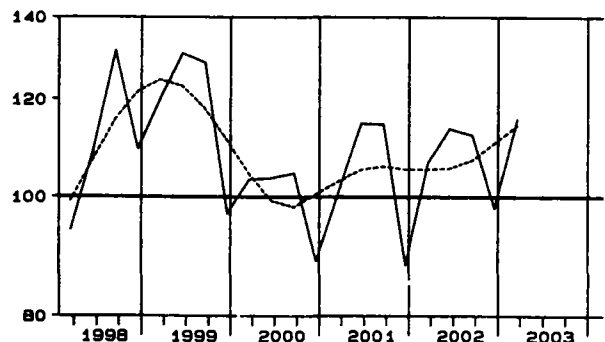

Hochbau ohne Wohnungsbau

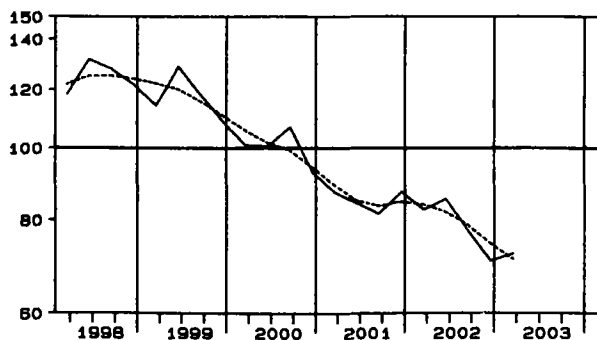

Tiefbau ohne Straßenbau

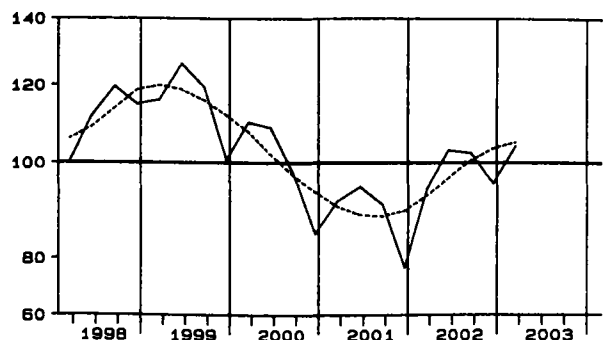

*) Trend-Konjunktur-Komponente des "Berliner Verfahrens" (BV4Q) zur Zeitreihenanalyse.

Tabellenteil
Bauberichterstattung
1 Vorbereitende Baustellenarbeiten, Hoch- und Tiefbau
1.1 Langfristige Übersichten
Deutschland
1.1.1 Betriebe, Beschäftigte, Lohn- und Gehaltssumme
- Alle Betriebe -

Jahr	Be- triebe ¹⁾	Beschäftigte ²⁾							Brutto- lohn- summe ^{4) 5)}	Brutto- gehalt- summe ⁵⁾
		ins- gesamt	tätige Inhaber und Mitinhaber	kaufm. und technische Angestellte	übrige Beschäftigte					
					zusammen	Fach- arbeiter ³⁾	Fachwerker und Werker	gewerblich Auszu- bildende		
Anzahl	1 000							Mill. EUR		
1991	.	1 282	49	201	1 033	761	213	59	20 637	5 333
1992	.	1 301	48	201	1 052	753	236	63	23 196	6 103
1993	.	1 343	49	209	1 085	764	253	69	24 419	6 770
1994	.	1 405	51	220	1 134	792	266	76	26 479	7 364
1995	73 853	1 412	53	227	1 132	783	263	86	26 381	7 704
1996	75 365	1 312	53	220	1 038	727	223	88	24 217	7 553
1997	77 055	1 221	55	213	953	667	202	85	22 368	7 324
1998	81 301	1 156	59	207	890	621	193	76	20 872	7 131
1999	80 560	1 110	59	200	851	599	184	68	20 381	7 014
2000	81 112	1 050	59	193	797	565	172	61	19 361	6 845
2001	79 002	954	57	181	716	504	158	54	17 577	6 466
2002	78 526	880	56	170	653	462	145	46	16 355	6 169

1.1.2 Geleistete Arbeitsstunden nach Art der Bauten und Auftraggebern
- Alle Betriebe -

Jahr	Arbeits- tage	Geleistete Arbeitsstunden								
		insgesamt ⁵⁾	davon im		Gewerb- licher Bau	Wohnungs- bau	Öffentlicher und Straßenbau			
			Hoch- bau	Tief- bau			zusammen	Hochbau	Tiefbau	
									Straßenbau	sonstiger Tiefbau
Anzahl	Mill. Stunden									
1991	249,8	1 599	1 043	556	614	506	479	126	169	184
1992	251,4	1 697	1 092	605	652	539	506	125	179	203
1993	252,1	1 696	1 103	594	635	577	484	114	167	202
1994	251,7	1 809	1 206	603	630	686	493	113	173	206
1995	250,6	1 734	1 171	563	598	679	458	110	157	191
1996	249,8	1 562	1 064	498	498	646	418	100	146	172
1997	248,6	1 480	1 004	476	453	630	398	90	143	165
1998	251,4	1 395	947	448	418	603	374	84	137	153
1999	253,1	1 362	911	451	407	582	372	79	140	152
2000	250,6	1 276	849	427	383	538	355	75	137	143
2001	250,8	1 124	731	394	351	446	328	69	129	131
2002	250,9	1 019	655	365	318	400	301	64	119	118

1.1.3 Umsatz insgesamt, baugewerblicher Umsatz
- Alle Betriebe -
Mill. EUR

Jahr	Gesamt- umsatz	Baugewerblicher Umsatz								
		insgesamt ⁵⁾	davon im		Gewerb- licher Bau	Wohnungs- bau	Öffentlicher und Straßenbau			
			Hoch- bau	Tief- bau			zusammen	Hochbau	Tiefbau	
									Straßenbau	sonstiger Tiefbau
1991	87 039	85 086	54 489	30 597	33 698	24 801	26 588	6 467	9 876	10 244
1992	102 855	100 733	63 889	36 844	40 674	28 880	31 179	7 280	11 378	12 521
1993	106 167	104 025	67 451	36 574	41 743	31 663	30 619	7 013	10 748	12 857
1994	118 512	116 434	77 730	38 704	43 852	40 095	32 487	7 527	11 337	13 622
1995	118 825	116 831	78 849	37 983	43 941	40 977	31 913	7 799	11 004	13 110
1996	112 864	111 107	75 980	35 126	39 886	41 175	30 045	7 346	10 573	12 125
1997	109 170	107 552	73 008	34 544	37 715	40 240	29 597	7 015	10 778	11 805
1998	104 280	102 716	69 397	33 318	35 654	38 553	28 508	6 687	10 407	11 415
1999	105 350	103 780	68 590	35 189	36 398	38 151	29 231	6 275	11 282	11 673
2000	100 148	98 641	64 715	33 926	35 232	34 730	28 679	6 294	11 161	11 224
2001	92 685	91 344	58 303	33 041	34 619	29 195	27 531	5 829	11 073	10 628
2002	87 171	85 977	54 241	31 735	32 127	27 483	26 367	5 470	10 803	10 094

- 1) Ergebnisse der Totalerhebung, Stand jeweils Ende Juni.
2) Durchschnitt aus 12 Monatswerten.
3) Einschl. angestelltenversicherungspflichtige Poliere, Schachtmeister und Meister.

- 4) Einschl. Bruttogehaltssumme für Poliere, Schachtmeister und Meister.
5) Jahressummen.

Bauberichterstattung
1 Vorbereitende Baustellenarbeiten, Hoch- und Tiefbau
1.2 Beschäftigte, Lohn- und Gehaltssumme *)
- Alle Betriebe -

DEUTSCHLAND

Zeitraum	Beschäftigte							Brutto- lohn- summe	Brutto- gehalt- summe	
	ins- gesamt	tätige Inhaber und Mit- inhaber	kaufmän- nische und technische Ange- stellte	Fach- ar- beiter	Fach- wer- ker und Werker	gewerb- lich Aus- zubil- dende	dar. aus- länd. Ar- beitneh- mer (von insgesamt)			
	Anzahl									Mill. EUR
2002 Januar-März	860 928	55 673	173 532	446 725	136 062	48 935	55 543	3 452,0	1 493,6	
2003 Januar-März	774 259	53 439	159 296	400 336	120 151	41 037	47 338	3 036,0	1 381,2	
2001 März	947 165	58 180	184 200	496 296	152 793	55 696	61 528	1 280,2	518,1	
April	961 360	58 091	183 182	507 133	157 720	55 234	61 721	1 456,3	534,2	
Mai	969 378	57 944	182 763	512 357	161 554	54 760	62 388	1 563,2	527,3	
Juni	968 606	58 822	181 184	513 583	162 502	52 515	62 405	1 474,3	556,6	
Juli	968 140	57 259	180 706	515 628	164 691	49 856	62 232	1 558,5	542,1	
August	971 381	57 162	180 535	517 127	164 855	51 702	62 743	1 619,7	524,0	
September	968 100	56 947	180 105	514 750	163 524	52 774	62 534	1 446,7	514,9	
Oktober	959 310	56 445	179 755	508 613	161 485	53 012	61 720	1 602,5	523,0	
November	948 456	56 143	178 826	502 292	158 981	52 214	60 347	1 721,5	658,9	
Dezember	920 954	55 475	176 002	485 350	152 722	51 405	58 575	1 366,9	533,5	
2002 Januar	864 041	54 651	173 755	449 208	136 406	50 021	55 091	1 190,0	504,0	
Februar	839 732	53 806	171 825	435 066	130 611	48 424	54 921	1 060,1	494,4	
März	879 011	58 561	175 017	455 902	141 170	48 361	56 616	1 201,9	495,3	
April	897 130	57 948	174 047	470 080	147 222	47 833	57 576	1 423,2	516,4	
Mai	897 212	57 218	172 544	471 955	148 007	47 488	56 043	1 430,8	499,8	
Juni	895 777	58 363	170 844	471 935	149 179	45 456	55 978	1 318,2	539,9	
Juli	893 809	57 074	169 749	474 068	149 907	43 011	56 106	1 503,3	515,0	
August	894 664	56 884	168 872	473 563	150 936	44 409	55 824	1 473,3	494,9	
September	892 888	56 362	168 708	471 577	150 497	45 744	54 779	1 414,8	491,5	
Oktober	884 310	55 767	167 407	467 454	148 383	45 299	54 512	1 496,6	492,4	
November	873 472	55 274	166 017	461 053	146 168	44 960	53 441	1 557,9	615,8	
Dezember	848 785	55 374	164 451	445 340	139 550	44 070	51 889	1 285,4	509,8	
2003 Januar	788 058	53 759	160 651	408 079	123 444	42 125	48 251	1 069,3	467,8	
Februar	756 658	53 286	159 148	388 231	115 232	40 761	46 219	873,4	455,0	
März	778 060	53 273	158 088	404 697	121 777	40 225	47 545	1 093,4	458,4	
Veränderung gegenüber Vormonat in %										
2001 März	3,0	1,7	0,7	3,6	5,8	-0,5	2,9	10,0	1,8	
April	1,5	-0,2	-0,6	2,2	3,2	-0,8	0,3	13,8	3,1	
Mai	0,8	-0,3	-0,2	1,0	2,4	-0,9	1,1	7,3	-1,3	
Juni	-0,1	1,5	-0,9	0,2	0,6	-4,1	0,0	-5,7	5,6	
Juli	0,0	-2,7	-0,3	0,4	1,3	-5,1	-0,3	5,7	-2,6	
August	0,3	-0,2	-0,1	0,3	0,1	3,7	0,8	3,9	-3,3	
September	-0,3	-0,4	-0,2	-0,5	-0,8	2,1	-0,3	-10,7	-1,7	
Oktober	-0,9	-0,9	-0,2	-1,2	-1,2	0,5	-1,3	10,8	1,6	
November	-1,1	-0,5	-0,5	-1,2	-1,6	-1,5	-2,2	7,4	26,0	
Dezember	-2,9	-1,2	-1,6	-3,4	-3,9	-1,5	-2,9	-20,6	-19,0	
2002 Januar	-6,2	-1,5	-1,3	-7,4	-10,7	-2,7	-5,9	-12,9	-5,5	
Februar	-2,8	-1,5	-1,1	-3,1	-4,2	-3,2	-0,3	-10,9	-1,9	
März	4,7	8,8	1,9	4,8	8,1	-0,1	3,1	13,4	0,2	
April	2,1	-1,0	-0,6	3,1	4,3	-1,1	1,7	18,4	4,3	
Mai	0,0	-1,3	-0,9	0,4	0,5	-0,7	-2,7	0,5	-3,2	
Juni	-0,2	2,0	-1,0	0,0	0,8	-4,3	-0,1	-7,9	8,0	
Juli	-0,2	-2,2	-0,6	0,5	0,5	-5,4	0,2	14,0	-4,6	
August	0,1	-0,3	-0,5	-0,1	0,7	3,3	-0,5	-2,0	-3,9	
September	-0,2	-0,9	-0,1	-0,4	-0,3	3,0	-1,9	-4,0	-0,7	
Oktober	-1,0	-1,1	-0,8	-0,9	-1,4	-1,0	-0,5	5,8	0,2	
November	-1,2	-0,9	-0,8	-1,4	-1,5	-0,7	-2,0	4,1	25,1	
Dezember	-2,8	0,2	-0,9	-3,4	-4,5	-2,0	-2,9	-17,5	-17,2	
2003 Januar	-7,2	-2,9	-2,3	-8,4	-11,5	-4,4	-7,0	-16,8	-8,2	
Februar	-4,0	-0,9	-0,9	-4,9	-6,7	-3,2	-4,2	-18,3	-2,7	
März	2,8	0,0	-0,7	4,2	5,7	-1,3	2,9	25,2	0,8	
Veränderung gegenüber Vorjahreszeitraum in %										
2003 Januar-März	-10,1	-4,0	-8,2	-10,4	-11,7	-16,1	-14,8	-12,0	-7,5	
2002 März	-7,2	0,7	-5,0	-8,1	-7,6	-13,2	-8,0	-6,1	-4,4	
April	-6,7	-0,2	-5,0	-7,3	-6,7	-13,4	-6,7	-2,3	-3,3	
Mai	-7,4	-1,3	-5,6	-7,9	-8,4	-13,3	-10,2	-8,5	-5,2	
Juni	-7,5	-0,8	-5,7	-8,1	-8,2	-13,4	-10,3	-10,6	-3,0	
Juli	-7,7	-0,3	-6,1	-8,1	-9,0	-13,7	-9,8	-3,5	-5,0	
August	-7,9	-0,5	-6,5	-8,4	-8,4	-14,1	-11,0	-9,0	-5,6	
September	-7,8	-1,0	-6,3	-8,4	-8,0	-13,3	-12,4	-2,2	-4,6	
Oktober	-7,8	-1,2	-6,9	-8,1	-8,1	-14,5	-11,7	-6,6	-5,8	
November	-7,9	-1,5	-7,2	-8,2	-8,1	-13,9	-11,4	-9,5	-6,5	
Dezember	-7,8	-0,2	-6,6	-8,2	-8,6	-14,3	-11,4	-6,0	-4,4	
2003 Januar	-8,8	-1,6	-7,5	-9,2	-9,5	-15,8	-12,4	-10,1	-7,2	
Februar	-9,9	-1,0	-7,4	-10,8	-11,8	-15,8	-15,8	-17,6	-8,0	
März	-11,5	-9,0	-9,7	-11,2	-13,7	-16,8	-16,0	-9,0	-7,4	

*) Ab März 2003 vorläufige Ergebnisse.

Bauberichterstattung
1 Vorbereitende Baustellenarbeiten, Hoch- und Tiefbau
1.2 Beschäftigte, Lohn- und Gehaltssumme *)
- Alle Betriebe -

FRÜHERES BUNDESGBIET

Zeitraum	Beschäftigte							Brutto- lohn- summe	Brutto- gehalt- summe	
	ins- gesamt	tätige Inhaber und Mit- inhaber	kaufmänn- ische und technische Ange- stellte	Fach- arbeiter	Fach- werker und Werker	gewerb- lich Aus- zubil- dende	dar. aus- länd. Ar- beitneh- mer (von insgesamt)			
	Anzahl									Mill. EUR
2002 Januar-März	638 848	41 525	133 051	328 688	100 694	34 890	53 385	2 702,8	1 190,2	
2003 Januar-März	583 473	40 091	123 735	298 775	90 311	30 560	45 670	2 408,9	1 109,5	
2001 März	689 862	43 241	138 720	358 405	111 162	38 334	59 187	991,6	405,1	
April	700 406	43 048	138 076	366 860	114 506	37 916	59 188	1 142,9	422,6	
Mai	704 774	42 942	138 043	369 154	117 064	37 571	59 878	1 213,7	414,4	
Juni	704 415	43 712	137 130	369 703	117 766	36 104	59 987	1 143,6	442,3	
Juli	703 194	42 441	136 504	370 294	119 469	34 486	59 464	1 209,0	429,8	
August	705 149	42 398	136 589	370 866	119 035	36 261	60 380	1 257,5	414,4	
September	703 443	42 338	136 538	369 195	117 769	37 603	60 218	1 117,5	406,6	
Oktober	698 152	41 973	136 434	365 415	116 758	37 572	59 174	1 236,1	411,4	
November	691 346	41 809	135 859	361 856	114 742	37 080	58 090	1 375,4	539,5	
Dezember	673 674	41 477	133 694	351 009	111 105	36 389	56 354	1 062,7	422,3	
2002 Januar	640 435	40 987	133 028	329 743	101 062	35 615	53 074	929,3	402,6	
Februar	624 495	40 350	131 901	320 812	97 048	34 384	52 738	829,7	394,6	
März	651 614	43 238	134 224	335 508	103 973	34 671	54 344	943,9	393,0	
April	666 145	42 526	133 805	346 412	109 134	34 268	55 267	1 133,4	416,3	
Mai	665 019	42 021	132 789	346 770	109 608	33 831	53 612	1 127,3	398,9	
Juni	663 498	43 149	131 389	345 503	110 634	32 823	53 539	1 034,0	435,8	
Juli	661 654	41 837	130 821	347 213	110 688	31 095	53 696	1 186,2	414,1	
August	662 232	41 572	130 418	346 867	111 310	32 065	53 250	1 165,9	397,5	
September	660 264	41 297	130 214	344 757	110 304	33 692	52 417	1 109,2	394,1	
Oktober	653 749	41 012	129 227	341 499	108 677	33 334	51 939	1 166,3	392,7	
November	646 834	41 105	128 317	337 150	107 226	33 036	51 020	1 253,6	507,7	
Dezember	631 702	41 156	127 284	327 473	103 346	32 443	49 681	1 009,9	409,3	
2003 Januar	592 510	40 329	124 690	303 369	92 764	31 358	46 572	844,6	376,1	
Februar	571 856	40 065	123 766	290 776	86 862	30 387	44 531	690,4	366,3	
März	586 052	39 880	122 750	302 181	91 306	29 935	45 906	873,9	367,0	
Veränderung gegenüber Vormonat in %										
2001 März	3,0	1,3	0,6	3,7	5,7	0,2	2,4	10,6	1,9	
April	1,5	-0,4	-0,5	2,4	3,0	-1,1	0,0	15,3	4,3	
Mai	0,6	-0,2	0,0	0,6	2,2	-0,9	1,2	6,2	-1,9	
Juni	-0,1	1,8	-0,7	0,1	0,6	-3,9	0,2	-5,8	6,7	
Juli	-0,2	-2,9	-0,5	0,2	1,4	-4,5	-0,9	5,7	-2,8	
August	0,3	-0,1	0,1	0,2	-0,4	5,1	1,5	4,0	-3,6	
September	-0,2	-0,1	0,0	-0,5	-1,1	3,7	-0,3	-11,1	-1,9	
Oktober	-0,8	-0,9	-0,1	-1,0	-0,9	-0,1	-1,7	10,6	1,2	
November	-1,0	-0,4	-0,4	-1,0	-1,7	-1,3	-1,8	11,3	31,1	
Dezember	-2,6	-0,8	-1,6	-3,0	-3,2	-1,9	-3,0	-22,7	-21,7	
2002 Januar	-4,9	-1,2	-0,5	-6,1	-9,0	-2,1	-5,8	-12,6	-4,7	
Februar	-2,5	-1,6	-0,8	-2,7	-4,0	-3,5	-0,6	-10,7	-2,0	
März	4,3	7,2	1,8	4,6	7,1	0,8	3,0	13,8	-0,4	
April	2,2	-1,6	-0,3	3,2	5,0	-1,2	1,7	20,1	5,9	
Mai	-0,2	-1,2	-0,8	0,1	0,4	-1,3	-3,0	-0,5	-4,2	
Juni	-0,2	2,7	-1,1	-0,4	0,9	-3,0	-0,1	-8,3	9,2	
Juli	-0,3	-3,0	-0,4	0,5	0,0	-5,3	0,3	14,7	-5,0	
August	0,1	-0,6	-0,3	-0,1	0,6	3,1	-0,8	-1,7	-4,0	
September	-0,3	-0,7	-0,2	-0,6	-0,9	5,1	-1,6	-4,9	-0,9	
Oktober	-1,0	-0,7	-0,8	-0,9	-1,5	-1,1	-0,9	5,1	-0,4	
November	-1,1	0,2	-0,7	-1,3	-1,3	-0,9	-1,8	7,5	29,3	
Dezember	-2,3	0,1	-0,8	-2,9	-3,6	-1,8	-2,6	-19,4	-19,4	
2003 Januar	-6,2	-2,0	-2,0	-7,4	-10,2	-3,3	-6,3	-16,4	-8,1	
Februar	-3,5	-0,7	-0,7	-4,2	-6,4	-3,1	-4,4	-18,3	-2,6	
März	2,5	-0,5	-0,8	3,9	5,1	-1,5	3,1	26,6	0,2	
Veränderung gegenüber Vorjahreszeitraum in %										
2003 Januar-März	-8,7	-3,5	-7,0	-9,1	-10,3	-12,4	-14,5	-10,9	-6,8	
2002 März	-5,5	0,0	-3,2	-6,4	-6,5	-9,6	-8,2	-4,8	-3,0	
April	-4,9	-1,2	-3,1	-5,6	-4,7	-9,6	-6,6	-0,8	-1,5	
Mai	-5,6	-2,1	-3,8	-6,1	-6,4	-10,0	-10,5	-7,1	-3,7	
Juni	-5,8	-1,3	-4,2	-6,5	-6,1	-9,1	-10,7	-9,6	-1,5	
Juli	-5,9	-1,4	-4,2	-6,2	-7,4	-9,8	-9,7	-1,9	-3,6	
August	-6,1	-1,9	-4,5	-6,5	-6,5	-11,6	-11,8	-7,3	-4,1	
September	-6,1	-2,5	-4,6	-6,6	-6,3	-10,4	-13,0	-0,7	-3,1	
Oktober	-6,4	-2,3	-5,3	-6,5	-6,9	-11,3	-12,0	-5,6	-4,6	
November	-6,4	-1,7	-5,6	-6,8	-6,6	-10,9	-12,2	-8,9	-5,9	
Dezember	-6,2	-0,8	-4,8	-6,7	-7,0	-10,8	-11,8	-5,0	-3,1	
2003 Januar	-7,5	-1,6	-6,3	-8,0	-8,2	-12,0	-12,3	-9,1	-6,6	
Februar	-8,4	-0,7	-6,2	-9,4	-10,5	-11,6	-15,6	-16,8	-7,2	
März	-10,1	-7,8	-8,5	-9,9	-12,2	-13,7	-15,5	-7,4	-6,6	

*) Ab März 2003 vorläufige Ergebnisse.

Bauberichterstattung
1 Vorbereitende Baustellenarbeiten, Hoch- und Tiefbau
1.2 Beschäftigte, Lohn- und Gehaltssumme *)
- Alle Betriebe -

NEUE LÄNDER UND BERLIN-OST

Zeitraum		Beschäftigte						Brutto-lohn-summe	Brutto-gehalt-summe	
		ins-gesamt	tätige Inhaber und Mit-inhaber	kaufmännische und technische Angestellte	Fach-arbeiter	Fach-werker und Werker	gewerblich Aus-zubil-dende			dar. aus-länd. Ar-beitneh-mer (von insgesamt)
2002	Januar-März	222 080	14 148	40 481	118 038	35 368	14 045	2 157	749,1	303,4
2003	Januar-März	190 786	13 348	35 560	101 560	29 840	10 477	1 669	627,1	271,7
2001	März	257 303	14 939	45 480	137 891	41 631	17 362	2 341	288,7	112,9
	April	260 954	15 043	45 106	140 273	43 214	17 318	2 533	313,4	111,6
	Mai	264 604	15 002	44 720	143 203	44 490	17 189	2 510	349,4	112,9
	Juni	264 191	15 110	44 054	143 880	44 736	16 411	2 418	330,7	114,2
	Juli	264 946	14 818	44 202	145 334	45 222	15 370	2 768	349,5	112,3
	August	266 232	14 764	43 946	146 261	45 820	15 441	2 363	362,2	109,6
	September	264 657	14 609	43 567	145 555	45 755	15 171	2 316	329,2	108,4
	Oktober	261 158	14 472	43 321	143 198	44 727	15 440	2 546	366,4	111,5
	November	257 110	14 334	42 967	140 436	44 239	15 134	2 257	346,1	119,4
	Dezember	247 280	13 998	42 308	134 341	41 617	15 016	2 221	304,3	111,1
2002	Januar	223 606	13 664	40 727	119 465	35 344	14 406	2 017	260,7	101,4
	Februar	215 237	13 456	39 924	114 254	33 563	14 040	2 183	230,5	99,8
	März	227 397	15 323	40 793	120 394	37 197	13 690	2 272	258,0	102,3
	April	230 985	15 422	40 242	123 668	38 088	13 565	2 309	289,9	100,1
	Mai	232 193	15 197	39 755	125 185	38 399	13 657	2 431	303,5	100,8
	Juni	232 279	15 214	39 455	126 432	38 545	12 633	2 439	284,2	104,0
	Juli	232 155	15 237	38 928	126 855	39 219	11 916	2 410	317,1	100,9
	August	232 432	15 312	38 454	126 696	39 626	12 344	2 574	307,4	97,4
	September	232 624	15 065	38 494	126 820	40 193	12 052	2 362	305,6	97,4
	Oktober	230 561	14 755	38 180	125 955	39 706	11 965	2 573	330,3	99,8
	November	226 638	14 169	37 700	123 903	38 942	11 924	2 421	304,3	108,1
	Dezember	217 083	14 218	37 167	117 867	36 204	11 627	2 208	275,4	100,5
2003	Januar	195 548	13 430	35 961	104 710	30 680	10 767	1 679	224,7	91,6
	Februar	184 802	13 221	35 382	97 455	28 370	10 374	1 688	183,0	88,6
	März	192 008	13 393	35 338	102 516	30 471	10 290	1 639	219,4	91,4
Veränderung gegenüber Vormonat in %										
2001	März	2,9	3,0	1,1	3,2	6,0	-1,9	17,6	8,1	1,6
	April	1,4	0,7	-0,8	1,7	3,8	-0,3	8,2	8,6	-1,1
	Mai	1,4	-0,3	-0,9	2,1	3,0	-0,7	-0,9	11,5	1,1
	Juni	-0,2	0,7	-1,5	0,5	0,6	-4,5	-3,7	-5,4	1,2
	Juli	0,3	-1,9	0,3	1,0	1,1	-6,3	14,5	5,7	-1,7
	August	0,5	-0,4	-0,6	0,6	1,3	0,5	-14,6	3,6	-2,4
	September	-0,6	-1,0	-0,9	-0,5	-0,1	-1,7	-2,0	-9,1	-1,1
	Oktober	-1,3	-0,9	-0,6	-1,6	-2,2	1,8	9,9	11,3	2,9
	November	-1,6	-1,0	-0,8	-1,9	-1,1	-2,0	-11,4	-5,5	7,0
	Dezember	-3,8	-2,3	-1,5	-4,3	-5,9	-0,8	-1,6	-12,1	-6,9
2002	Januar	-9,6	-2,4	-3,7	-11,1	-15,1	-4,1	-9,2	-14,3	-8,8
	Februar	-3,7	-1,5	-2,0	-4,4	-5,0	-2,5	8,2	-11,6	-1,6
	März	5,6	13,9	2,2	5,4	10,8	-2,5	4,1	11,9	2,5
	April	1,6	0,6	-1,4	2,7	2,4	-0,9	1,6	12,4	-2,1
	Mai	0,5	-1,5	-1,2	1,2	0,8	0,7	5,3	4,7	0,7
	Juni	0,0	0,1	-0,8	1,0	0,4	-7,5	0,3	-6,3	3,2
	Juli	-0,1	0,2	-1,3	0,3	1,7	-5,7	-1,2	11,6	-3,0
	August	0,1	0,5	-1,2	-0,1	1,0	3,6	6,8	-3,1	-3,5
	September	0,1	-1,6	0,1	0,1	1,4	-2,4	-8,2	-0,6	0,0
	Oktober	-0,9	-2,1	-0,8	-0,7	-1,2	-0,7	8,9	8,1	2,5
	November	-1,7	-4,0	-1,3	-1,6	-1,9	-0,3	-5,9	-7,9	8,4
	Dezember	-4,2	0,3	-1,4	-4,9	-7,0	-2,5	-8,8	-9,5	-7,0
2003	Januar	-9,9	-5,5	-3,2	-11,2	-15,3	-7,4	-24,0	-18,4	-8,8
	Februar	-5,5	-1,6	-1,6	-6,9	-7,5	-3,7	0,5	-18,6	-3,3
	März	3,9	1,3	-0,1	5,2	7,4	-0,8	-2,9	19,9	3,2
Veränderung gegenüber Vorjahreszeitraum in %										
2003	Januar-März	-14,1	-5,7	-12,2	-14,0	-15,6	-25,4	-22,7	-16,3	-10,4
2002	März	-11,6	2,6	-10,3	-12,7	-10,7	-21,1	-2,9	-10,6	-9,4
	April	-11,5	2,5	-10,8	-11,8	-11,9	-21,7	-8,8	-7,5	-10,4
	Mai	-12,2	1,3	-11,1	-12,6	-13,7	-20,5	-3,1	-13,2	-10,7
	Juni	-12,1	0,7	-10,4	-12,1	-13,8	-23,0	0,9	-14,1	-8,9
	Juli	-12,4	2,8	-11,9	-12,7	-13,3	-22,5	-12,9	-9,3	-10,2
	August	-12,7	3,7	-12,5	-13,4	-13,5	-20,1	8,9	-15,1	-11,1
	September	-12,1	3,1	-11,6	-12,9	-12,2	-20,6	2,0	-7,2	-10,2
	Oktober	-11,7	2,0	-11,9	-12,0	-11,2	-22,5	1,1	-9,9	-10,6
	November	-11,9	-1,2	-12,3	-11,8	-12,0	-21,2	7,3	-12,1	-9,4
	Dezember	-12,2	1,6	-12,2	-12,3	-13,0	-22,6	-0,6	-9,5	-9,5
2003	Januar	-12,5	-1,7	-11,7	-12,4	-13,2	-25,3	-16,8	-13,8	-9,6
	Februar	-14,1	-1,7	-11,4	-14,7	-15,5	-26,1	-22,7	-20,6	-11,1
	März	-15,6	-12,6	-13,4	-14,8	-18,1	-24,8	-27,9	-14,9	-10,6

*) Ab März 2003 vorläufige Ergebnisse.

Bauberichterstattung
1 Vorbereitende Baustellenarbeiten, Hoch- und Tiefbau
1.2 Beschäftigte, Lohn- und Gehaltssumme *)
- Alle Betriebe -

DEUTSCHLAND NACH LÄNDERN

Zeitraum	Beschäftigte							Brutto- lohn- summe	Brutto- gehalt- summe	
	ins- gesamt	tätige Inhaber und Mit- inhaber	kaufmän- nische und technische Ange- stellte	Fach- ar- beiter	Fachwerker und Werker	gewerb- lich Aus- zubil- dende	dar. aus- länd. Ar- beitneh- mer (von insgesamt)			
	Anzahl									Mill. EUR
Deutschland										
2002	März	879 011	58 561	175 017	455 902	141 170	48 361	56 616	1 201,9	495,3
2003	Februar	756 658	53 286	159 148	388 231	115 232	40 761	46 219	873,4	455,0
	März	778 060	53 273	158 088	404 697	121 777	40 225	47 545	1 093,4	458,4
Früheres Bundesgebiet										
2002	März	651 614	43 238	134 224	335 508	103 973	34 671	54 344	943,9	393,0
2003	Februar	571 856	40 065	123 766	290 776	86 862	30 387	44 531	690,4	366,3
	März	586 052	39 880	122 750	302 181	91 306	29 935	45 906	873,9	367,0
Neue Länder und Berlin-Ost										
2002	März	227 397	15 323	40 793	120 394	37 197	13 690	2 272	258,0	102,3
2003	Februar	184 802	13 221	35 382	97 455	28 370	10 374	1 688	183,0	88,6
	März	192 008	13 393	35 338	102 516	30 471	10 290	1 639	219,4	91,4
Baden-Württemberg										
2002	März	105 267	6 247	20 892	52 659	20 084	5 385	15 592	157,3	62,4
2003	Februar	97 034	5 799	19 960	48 626	17 749	4 900	13 817	119,6	60,1
	März	96 782	5 760	19 875	48 514	17 775	4 858	13 747	148,8	60,3
Bayern										
2002	März	142 026	12 426	30 203	70 455	20 818	8 124	8 840	191,1	86,2
2003	Februar	118 148	11 566	28 114	55 262	16 026	7 180	6 914	130,4	79,7
	März	128 822	11 458	27 986	63 385	19 101	6 892	7 526	173,0	80,6
Berlin										
2002	März	26 143	3 400	5 550	11 130	5 074	989	2 358	28,6	16,5
2003	Februar	21 417	2 734	4 732	9 179	3 969	803	1 885	20,5	13,7
	März	21 138	2 794	4 585	8 975	4 022	762	1 728	22,8	13,0
Brandenburg										
2002	März	45 510	3 402	7 611	24 684	7 464	2 349	420	52,7	19,6
2003	Februar	35 826	2 708	6 623	19 259	5 527	1 709	200	35,4	16,8
	März	37 743	2 795	6 831	20 575	5 832	1 710	224	42,5	18,1
Bremen										
2002	März	6 301	314	1 345	3 513	848	281	256	9,6	4,4
2003	Februar	5 034	247	1 001	2 766	782	238	186	6,4	3,4
	März	5 048	247	1 005	2 771	793	232	183	8,1	3,5
Hamburg										
2002	März	11 796	778	3 208	6 259	1 222	329	710	17,7	11,0
2003	Februar	10 756	844	2 992	5 633	980	307	810	13,6	10,6
	März	10 645	817	2 976	5 594	958	300	716	15,8	10,5
Hessen										
2002	März	56 046	4 293	11 800	28 884	8 450	2 619	7 614	77,8	34,7
2003	Februar	51 477	4 079	11 026	26 674	7 362	2 336	5 824	57,9	33,2
	März	52 081	3 963	10 889	27 572	7 382	2 275	5 783	73,6	33,6

*) Ab März 2003 vorläufige Ergebnisse.

Bauberichterstattung
1 Vorbereitende Baustellenarbeiten, Hoch- und Tiefbau
1.2 Beschäftigte, Lohn- und Gehaltsumme *)
- Alle Betriebe -
DEUTSCHLAND NACH LÄNDERN

Zeitraum	Beschäftigte							Brutto- lohn- summe	Brutto- gehalt- summe	
	ins- gesamt	tätige Inhaber und Mit- inhaber	kaufmännische und technische Ange- stellte	Fach- arbeiter	Fachwerker und Werker	gewerb- lich Aus- zubil- dende	dar. aus- länd. Ar- beitneh- mer (von insgesamt)			
	Anzahl									Mill. EUR
Mecklenburg-Vorpommern										
2002	März	26 061	1 284	4 263	15 074	3 702	1 738	25	28,6	10,7
2003	Februar	20 188	1 088	3 661	11 457	2 663	1 319	16	19,1	9,4
	März	21 201	1 111	3 616	12 189	2 989	1 296	16	23,6	9,5
Niedersachsen										
2002	März	86 938	4 215	17 849	46 033	14 030	4 811	1 978	128,9	48,6
2003	Februar	75 003	3 991	16 042	39 660	11 406	3 904	1 710	88,7	43,9
	März	77 816	3 968	15 931	41 767	12 249	3 901	1 725	120,1	44,2
Nordrhein-Westfalen										
2002	März	145 540	7 374	29 875	79 416	21 005	7 870	13 815	226,8	92,6
2003	Februar	127 921	6 691	27 189	69 244	18 037	6 760	10 739	173,9	86,8
	März	127 642	6 714	26 672	69 501	18 011	6 744	11 723	207,8	85,4
Rheinland-Pfalz										
2002	März	42 570	2 860	8 097	21 721	7 760	2 132	2 832	63,2	22,2
2003	Februar	38 417	2 448	7 667	19 542	6 729	2 031	2 372	47,5	21,3
	März	38 820	2 507	7 680	19 517	7 096	2 020	2 428	60,2	21,7
Saarland										
2002	März	10 649	351	2 074	5 246	2 405	573	777	15,8	6,3
2003	Februar	10 021	316	2 009	5 128	2 051	517	676	13,1	6,3
	März	10 002	316	1 999	5 106	2 072	509	667	16,3	6,4
Sachsen										
2002	März	67 995	4 585	13 328	34 042	11 479	4 561	432	73,8	33,0
2003	Februar	57 739	4 160	11 589	28 838	9 626	3 526	456	56,9	28,9
	März	59 308	4 275	11 569	29 947	10 117	3 400	357	66,3	29,9
Sachsen-Anhalt										
2002	März	41 841	2 013	7 287	22 959	7 287	2 295	184	51,6	18,6
2003	Februar	34 082	1 856	6 409	18 693	5 383	1 741	102	35,7	16,2
	März	35 294	1 856	6 345	19 424	5 916	1 753	111	44,6	16,6
Schleswig-Holstein										
2002	März	28 471	2 638	5 122	14 457	4 244	2 010	389	38,2	13,0
2003	Februar	24 961	2 522	4 692	12 746	3 203	1 798	320	26,5	12,1
	März	25 285	2 508	4 680	12 947	3 341	1 809	305	35,4	12,2
Thüringen										
2002	März	35 857	2 381	6 513	19 370	5 298	2 295	394	40,1	15,2
2003	Februar	28 634	2 237	5 442	15 524	3 739	1 692	192	28,0	12,6
	März	30 433	2 184	5 449	16 913	4 123	1 764	306	34,4	13,0

*) Ab März 2003 vorläufige Ergebnisse.

Baubericht
1 Vorbereitende Baustellen
1.3 Geleistete Arbeitsstunden nach
- Alle
1 000
DEUTSCH

Lfd. Nr.	Zeitraum	Geleistete Arbeitsstunden			Gewerblicher Bau				
		ins-gesamt	davon im		zusammen	Hochbau	dar. für Unternehmen der Bahn und Post	Tiefbau	dar. für Unternehmen der Bahn und Post
			Hochbau	Tiefbau					
01	2002 Januar-März	203 849	135 497	68 352	68 814	42 699	894	26 115	4 786
02	2003 Januar-März	172 293	113 843	58 450	58 712	35 521	682	23 191	4 838
03	2001 März	90 093	59 756	30 337	29 406	18 157	382	11 249	1 943
04	April	93 706	60 934	32 772	28 844	17 598	356	11 246	1 849
05	Mai	108 674	70 305	38 369	32 902	20 111	450	12 791	2 083
06	Juni	102 264	66 163	36 101	30 882	18 851	401	12 031	1 918
07	Juli	106 941	69 285	37 656	32 143	19 940	550	12 203	1 993
08	August	104 077	66 809	37 268	32 283	19 809	381	12 474	2 049
09	September	102 462	65 660	36 802	30 942	18 984	406	11 958	2 062
10	Oktober	110 747	70 715	40 032	32 967	20 164	402	12 803	2 163
11	November	100 181	63 795	36 386	30 687	18 594	297	12 093	2 184
12	Dezember	67 302	43 240	24 062	21 812	13 260	228	8 552	1 530
13	2002 Januar	57 924	39 767	18 157	20 335	12 927	258	7 408	1 252
14	Februar	64 494	42 860	21 634	22 100	13 796	315	8 304	1 616
15	März	81 431	52 870	28 561	26 379	15 976	321	10 403	1 918
16	April	97 041	61 892	35 149	29 692	17 666	399	12 026	2 141
17	Mai	89 688	57 562	32 126	27 167	16 289	379	10 878	2 011
18	Juni	94 371	60 304	34 067	28 149	16 777	321	11 372	1 977
19	Juli	100 722	64 624	36 098	30 315	18 307	374	12 008	2 093
20	August	89 184	56 514	32 670	27 781	16 574	277	11 207	2 124
21	September	97 597	61 521	36 076	29 452	17 350	330	12 102	2 387
22	Oktober	98 681	62 330	36 351	29 787	17 486	363	12 301	2 472
23	November	89 863	56 407	33 456	27 672	16 031	337	11 641	2 435
24	Dezember	58 444	37 892	20 552	19 148	11 489	270	7 659	1 594
25	2003 Januar	49 946	33 963	15 983	17 631	10 958	216	6 673	1 378
26	Februar	49 004	33 083	15 921	17 589	10 866	221	6 723	1 422
27	März	73 343	46 797	26 546	23 492	13 697	245	9 795	2 038
Veränderung gegen									
28	2001 März	26,4	25,1	29,0	20,0	16,8	-17,1	25,6	32,6
29	April	4,0	2,0	8,0	-1,9	-3,1	-6,8	0,0	-4,8
30	Mai	16,0	15,4	17,1	14,1	14,3	26,4	13,7	12,7
31	Juni	-5,9	-5,9	-5,9	-6,1	-6,3	-10,9	-5,9	-7,9
32	Juli	4,6	4,7	4,3	4,1	5,8	37,2	1,4	3,9
33	August	-2,7	-3,6	-1,0	0,4	-0,7	-30,7	2,2	2,8
34	September	-1,6	-1,7	-1,3	-4,2	-4,2	6,6	-4,1	0,6
35	Oktober	8,1	7,7	8,8	6,5	6,2	-1,0	7,1	4,9
36	November	-9,5	-9,8	-9,1	-6,9	-7,8	-26,1	-5,5	1,0
37	Dezember	-32,8	-32,2	-33,9	-28,9	-28,7	-23,2	-29,3	-29,9
38	2002 Januar	-13,9	-8,0	-24,5	-6,8	-2,5	13,2	-13,4	-18,2
39	Februar	11,3	7,8	19,1	8,7	6,7	22,1	12,1	29,1
40	März	26,3	23,4	32,0	19,4	15,8	1,9	25,3	18,7
41	April	19,2	17,1	23,1	12,6	10,6	24,3	15,6	11,6
42	Mai	-7,6	-7,0	-8,6	-8,5	-7,8	-5,0	-9,5	-6,1
43	Juni	5,2	4,8	6,0	3,6	3,0	-15,3	4,5	-1,7
44	Juli	6,7	7,2	6,0	7,7	9,1	16,5	5,6	5,9
45	August	-11,5	-12,5	-9,5	-8,4	-9,5	-25,9	-6,7	1,5
46	September	9,4	8,9	10,4	6,0	4,7	19,1	8,0	12,4
47	Oktober	1,1	1,3	0,8	1,1	0,8	10,0	1,6	3,6
48	November	-8,9	-9,5	-8,0	-7,1	-8,3	-7,2	-5,4	-1,5
49	Dezember	-35,0	-32,8	-38,6	-30,8	-28,3	-19,9	-34,2	-34,5
50	2003 Januar	-14,5	-10,4	-22,2	-7,9	-4,6	-20,0	-12,9	-13,6
51	Februar	-1,9	-2,6	-0,4	-0,2	-0,8	2,3	0,7	3,2
52	März	49,7	41,5	66,7	33,6	26,1	10,9	45,7	43,3
Veränderung gegenüber									
53	2003 Januar-März	-15,5	-16,0	-14,5	-14,7	-16,8	-23,7	-11,2	1,1
54	2002 März	-9,6	-11,5	-5,9	-10,3	-12,0	-16,0	-7,5	-1,3
55	April	3,6	1,6	7,3	2,9	0,4	12,1	6,9	15,8
56	Mai	-17,5	-18,1	-16,3	-17,4	-19,0	-15,8	-15,0	-3,5
57	Juni	-7,7	-8,9	-5,6	-8,8	-11,0	-20,0	-5,5	3,1
58	Juli	-5,8	-6,7	-4,1	-5,7	-8,2	-32,0	-1,6	5,0
59	August	-14,3	-15,4	-12,3	-13,9	-16,3	-27,3	-10,2	3,7
60	September	-4,7	-6,3	-2,0	-4,8	-8,6	-18,7	1,2	15,8
61	Oktober	-10,9	-11,9	-9,2	-9,6	-13,3	-9,7	-3,9	14,3
62	November	-10,3	-11,6	-8,1	-9,8	-13,8	13,5	-3,7	11,5
63	Dezember	-13,2	-12,4	-14,6	-12,2	-13,4	18,4	-10,4	4,2
64	2003 Januar	-13,8	-14,6	-12,0	-13,3	-15,2	-16,3	-9,9	10,1
65	Februar	-24,0	-22,8	-26,4	-20,4	-21,2	-29,8	-19,0	-12,0
66	März	-9,9	-11,5	-7,1	-10,9	-14,3	-23,7	-5,8	6,3

*) Ab März 2003 vorläufige Ergebnisse.

erstattung
arbeiten, Hoch- und Tiefbau
Art der Bauten und Auftraggebern *)
Betriebe -
Stunden
L A N D

Wohnungs- bau	Öffentlicher und Straßenbau							Lfd. Nr.
	zusammen	Hochbau	davon für		Tiefbau	davon		
			Organisationen ohne Erwerbszweck	Körperschaften des öffentlichen Rechts		Straßen- bau	sonstiger Tiefbau	
79 497	55 538	13 301	3 068	10 233	42 237	19 332	22 905	01
67 075	46 506	11 247	2 638	8 609	35 259	15 954	19 305	02
35 930	24 757	5 669	1 382	4 287	19 088	8 870	10 218	03
37 802	27 060	5 534	1 271	4 263	21 526	10 711	10 815	04
43 961	31 811	6 233	1 388	4 845	25 578	12 987	12 591	05
41 488	29 894	5 824	1 284	4 540	24 070	12 279	11 791	06
42 909	31 889	6 436	1 464	4 972	25 453	13 036	12 417	07
40 616	31 178	6 384	1 391	4 993	24 794	12 606	12 188	08
40 360	31 160	6 316	1 429	4 887	24 844	12 715	12 129	09
43 756	34 024	6 795	1 524	5 271	27 229	14 106	13 123	10
38 851	30 643	6 350	1 472	4 878	24 293	12 384	11 909	11
25 743	19 747	4 237	945	3 292	15 510	7 472	8 038	12
22 864	14 725	3 976	924	3 052	10 749	4 591	6 158	13
24 723	17 671	4 341	960	3 381	13 330	5 934	7 396	14
31 910	23 142	4 984	1 184	3 800	18 158	8 807	9 351	15
38 522	28 827	5 704	1 340	4 364	23 123	11 636	11 487	16
36 059	26 462	5 214	1 242	3 972	21 248	10 684	10 564	17
38 013	28 209	5 514	1 239	4 275	22 695	11 714	10 981	18
40 154	30 253	6 163	1 418	4 745	24 090	12 267	11 823	19
34 237	27 166	5 703	1 281	4 422	21 463	10 992	10 471	20
37 929	30 216	6 242	1 457	4 785	23 974	12 435	11 539	21
38 568	30 326	6 276	1 499	4 777	24 050	12 479	11 571	22
34 649	27 542	5 727	1 383	4 344	21 815	11 303	10 512	23
22 740	16 556	3 663	876	2 787	12 893	6 339	6 554	24
19 625	12 690	3 380	795	2 585	9 310	3 973	5 337	25
18 896	12 519	3 321	781	2 540	9 198	3 877	5 321	26
28 554	21 297	4 546	1 062	3 484	16 751	8 104	8 647	27
über Vormonat in %								
29,7	29,9	25,8	32,8	23,8	31,2	37,9	25,8	28
5,2	9,3	-2,4	-8,0	-0,6	12,8	20,8	5,8	29
16,3	17,6	12,6	9,2	13,7	18,8	21,2	16,4	30
-5,6	-6,0	-6,6	-7,5	-6,3	-5,9	-5,5	-6,4	31
3,4	6,7	10,5	14,0	9,5	5,7	6,2	5,3	32
-5,3	-2,2	-0,8	-5,0	0,4	-2,6	-3,3	-1,8	33
-0,6	-0,1	-1,1	2,7	-2,1	0,2	0,9	-0,5	34
8,4	9,2	7,6	6,6	7,9	9,6	10,9	8,2	35
-11,2	-9,9	-6,5	-3,4	-7,5	-10,8	-12,2	-9,3	36
-33,7	-35,6	-33,3	-35,8	-32,5	-36,2	-39,7	-32,5	37
-11,2	-25,4	-6,2	-2,2	-7,3	-30,7	-38,6	-23,4	38
8,1	20,0	9,2	3,9	10,8	24,0	29,3	20,1	39
29,1	31,0	14,8	23,3	12,4	36,2	48,4	26,4	40
20,7	24,6	14,4	13,2	14,8	27,3	32,1	22,8	41
-6,4	-8,2	-8,6	-7,3	-9,0	-8,1	-8,2	-8,0	42
5,4	6,6	5,8	-0,2	7,6	6,8	9,6	3,9	43
5,6	7,2	11,8	14,4	11,0	6,1	4,7	7,7	44
-14,7	-10,2	-7,5	-9,7	-6,8	-10,9	-10,4	-11,4	45
10,8	11,2	9,5	13,7	8,2	11,7	13,1	10,2	46
1,7	0,4	0,5	2,9	-0,2	0,3	0,4	0,3	47
-10,2	-9,2	-8,7	-7,7	-9,1	-9,3	-9,4	-9,2	48
-34,4	-39,9	-36,0	-36,7	-35,8	-40,9	-43,9	-37,7	49
-13,7	-23,4	-7,7	-9,2	-7,2	-27,8	-37,3	-18,6	50
-3,7	-1,3	-1,7	-1,8	-1,7	-1,2	-2,4	-0,3	51
51,1	70,1	36,9	36,0	37,2	82,1	109,0	62,5	52
Vorjahreszeitraum in %								
-15,6	-16,3	-15,4	-14,0	-15,9	-16,5	-17,5	-15,7	53
-11,2	-6,5	-12,1	-14,3	-11,4	-4,9	-0,7	-8,5	54
1,9	6,5	3,1	5,4	2,4	7,4	8,6	6,2	55
-18,0	-16,8	-16,3	-10,5	-18,0	-16,9	-17,7	-16,1	56
-8,4	-5,6	-5,3	-3,5	-5,8	-5,7	-4,6	-6,9	57
-6,4	-5,1	-4,2	-3,1	-4,6	-5,4	-5,9	-4,8	58
-15,7	-12,9	-10,7	-7,9	-11,4	-13,4	-12,8	-14,1	59
-6,0	-3,0	-1,2	2,0	-2,1	-3,5	-2,2	-4,9	60
-11,9	-10,9	-7,6	-1,6	-9,4	-11,7	-11,5	-11,8	61
-10,8	-10,1	-9,8	-6,0	-10,9	-10,2	-8,7	-11,7	62
-11,7	-16,2	-13,5	-7,3	-15,3	-16,9	-15,2	-18,5	63
-14,2	-13,8	-15,0	-14,0	-15,3	-13,4	-13,5	-13,3	64
-23,6	-29,2	-23,5	-18,6	-24,9	-31,0	-34,7	-28,1	65
-10,5	-8,0	-8,8	-10,3	-8,3	-7,7	-8,0	-7,5	66

Baubericht
1 Vorbereitende Baustellen
1.3 Geleistete Arbeitsstunden nach
- Alle
1 000
FRÜHERES

Lfd. Nr.	Zeitraum	Geleistete Arbeitsstunden			Gewerblicher Bau				
		insgesamt	davon im		zusammen	Hochbau	dar. für Unternehmen der Bahn und Post	Tiefbau	dar. für Unternehmen der Bahn und Post
			Hochbau	Tiefbau					
01	2002 Januar-März	149 767	101 513	48 254	49 620	31 394	658	18 226	3 324
02	2003 Januar-März	129 727	87 462	42 265	42 765	26 366	527	16 399	3 424
03	2001 März	66 119	44 667	21 452	21 002	13 348	228	7 654	1 307
04	April	68 113	45 228	22 885	20 474	12 900	220	7 574	1 253
05	Mai	78 921	52 006	26 915	23 336	14 709	316	8 627	1 422
06	Juni	73 107	48 238	24 869	21 492	13 580	277	7 912	1 283
07	Juli	76 853	50 799	26 054	22 612	14 481	405	8 131	1 343
08	August	72 535	47 587	24 948	22 284	14 126	262	8 158	1 378
09	September	73 323	48 027	25 296	21 676	13 760	331	7 916	1 366
10	Oktober	80 511	52 620	27 891	23 439	14 805	290	8 634	1 464
11	November	71 588	46 860	24 728	21 588	13 548	198	8 040	1 423
12	Dezember	48 555	31 866	16 689	15 526	9 689	156	5 837	1 026
13	2002 Januar	42 443	29 559	12 884	14 845	9 533	183	5 312	871
14	Februar	47 199	32 087	15 112	15 914	10 169	233	5 745	1 135
15	März	60 125	39 867	20 258	18 861	11 692	242	7 169	1 318
16	April	72 117	46 987	25 130	21 253	12 953	309	8 300	1 491
17	Mai	65 412	42 925	22 487	19 161	11 819	286	7 342	1 395
18	Juni	69 311	45 220	24 091	20 053	12 308	234	7 745	1 348
19	Juli	74 109	48 666	25 443	21 572	13 389	214	8 183	1 445
20	August	63 402	41 144	22 258	19 345	11 879	161	7 466	1 421
21	September	71 013	45 933	25 080	20 744	12 584	197	8 160	1 621
22	Oktober	72 473	47 040	25 433	21 182	12 814	227	8 368	1 668
23	November	65 447	42 303	23 144	19 548	11 710	250	7 838	1 640
24	Dezember	43 482	28 855	14 627	13 820	8 548	187	5 272	1 090
25	2003 Januar	37 156	25 736	11 420	12 781	8 071	160	4 710	979
26	Februar	37 320	25 495	11 825	12 972	8 116	166	4 856	1 010
27	März	55 251	36 231	19 020	17 012	10 179	201	6 833	1 435
Veränderung gegen									
28	2001 März	26,8	26,1	28,2	19,6	17,6	-25,0	23,3	25,2
29	April	3,0	1,3	6,7	-2,5	-3,4	-3,5	-1,0	-4,1
30	Mai	15,9	15,0	17,6	14,0	14,0	43,6	13,9	13,5
31	Juni	-7,4	-7,2	-7,6	-7,9	-7,7	-12,3	-8,3	-9,8
32	Juli	5,1	5,3	4,8	5,2	6,6	46,2	2,8	4,7
33	August	-5,6	-6,3	-4,2	-1,5	-2,5	-35,3	0,3	2,6
34	September	1,1	0,9	1,4	-2,7	-2,6	26,3	-3,0	-0,9
35	Oktober	9,8	9,6	10,3	8,1	7,6	-12,4	9,1	7,2
36	November	-11,1	-10,9	-11,3	-7,9	-8,5	-31,7	-6,9	-2,8
37	Dezember	-32,2	-32,0	-32,5	-28,1	-28,5	-21,2	-27,4	-27,9
38	2002 Januar	-12,6	-7,2	-22,8	-4,4	-1,6	17,3	-9,0	-15,1
39	Februar	11,2	8,6	17,3	7,2	6,7	27,3	8,2	30,3
40	März	27,4	24,2	34,1	18,5	15,0	3,9	24,8	16,1
41	April	19,9	17,9	24,0	12,7	10,8	27,7	15,8	13,1
42	Mai	-9,3	-8,6	-10,5	-9,8	-8,8	-7,4	-11,5	-6,4
43	Juni	6,0	5,3	7,1	4,7	4,1	-18,2	5,5	-3,4
44	Juli	6,9	7,6	5,6	7,6	8,8	-8,5	5,7	7,2
45	August	-14,4	-15,5	-12,5	-10,3	-11,3	-24,8	-8,8	-1,7
46	September	12,0	11,6	12,7	7,2	5,9	22,4	9,3	14,1
47	Oktober	2,1	2,4	1,4	2,1	1,8	15,2	2,5	2,9
48	November	-9,7	-10,1	-9,0	-7,7	-8,6	10,1	-6,3	-1,7
49	Dezember	-33,6	-31,8	-36,8	-29,3	-27,0	-25,2	-32,7	-33,5
50	2003 Januar	-14,5	-10,8	-21,9	-7,5	-5,6	-14,4	-10,7	-10,2
51	Februar	0,4	-0,9	3,5	1,5	0,6	3,8	3,1	3,2
52	März	48,0	42,1	60,8	31,1	25,4	21,1	40,7	42,1
Veränderung gegenüber									
53	2003 Januar-März	-13,4	-13,8	-12,4	-13,8	-16,0	-19,9	-10,0	3,0
54	2002 März	-9,1	-10,7	-5,6	-10,2	-12,4	6,1	-6,3	0,8
55	April	5,9	3,9	9,8	3,8	0,4	40,5	9,6	19,0
56	Mai	-17,1	-17,5	-16,5	-17,9	-19,6	-9,5	-14,9	-1,9
57	Juni	-5,2	-6,3	-3,1	-6,7	-9,4	-15,5	-2,1	5,1
58	Juli	-3,6	-4,2	-2,3	-4,6	-7,5	-47,2	0,6	7,6
59	August	-12,6	-13,5	-10,8	-13,2	-15,9	-38,5	-8,5	3,1
60	September	-3,2	-4,4	-0,9	-4,3	-8,5	-40,5	3,1	18,7
61	Oktober	-10,0	-10,6	-8,8	-9,6	-13,4	-21,7	-3,1	13,9
62	November	-8,6	-9,7	-6,4	-9,4	-13,6	26,3	-2,5	15,2
63	Dezember	-10,4	-9,4	-12,4	-11,0	-11,8	19,9	-9,7	6,2
64	2003 Januar	-12,5	-12,9	-11,4	-13,9	-15,3	-12,6	-11,3	12,4
65	Februar	-20,9	-20,5	-21,8	-18,5	-20,2	-28,8	-15,5	-11,0
66	März	-8,1	-9,1	-6,1	-9,8	-12,9	-16,9	-4,7	8,9

*) Ab März 2003 vorläufige Ergebnisse.

erstattung
arbeiten, Hoch- und Tiefbau
Art der Bauten und Auftraggebern *)
Betriebe -
Stunden
BUNDES GEBIET

Wohnungs- bau	Öffentlicher und Straßenbau							Lfd. Nr.
	zusammen	Hochbau	davon für		Tiefbau	davon		
			Organisationen ohne Erwerbszweck	Körperschaften des öffentlichen Rechts		Straßen- bau	sonstiger Tiefbau	
61 474	38 673	8 645	2 067	6 578	30 028	13 998	16 030	01
53 819	33 143	7 277	1 831	5 446	25 866	12 008	13 858	02
27 637	17 480	3 682	921	2 761	13 798	6 504	7 294	03
28 708	18 931	3 620	846	2 774	15 311	7 633	7 678	04
33 137	22 448	4 160	948	3 212	18 288	9 298	8 990	05
30 850	20 765	3 808	861	2 947	16 957	8 561	8 396	06
32 084	22 157	4 234	975	3 259	17 923	9 169	8 754	07
29 453	20 798	4 008	868	3 140	16 790	8 517	8 273	08
30 248	21 399	4 019	933	3 086	17 380	8 883	8 497	09
33 366	23 706	4 449	982	3 467	19 257	9 979	9 278	10
29 276	20 724	4 036	997	3 039	16 688	8 474	8 214	11
19 485	13 544	2 692	633	2 059	10 852	5 285	5 567	12
17 504	10 094	2 522	612	1 910	7 572	3 403	4 169	13
19 096	12 189	2 822	654	2 168	9 367	4 239	5 128	14
24 874	16 390	3 301	801	2 500	13 089	6 356	6 733	15
30 249	20 615	3 785	930	2 855	16 830	8 436	8 394	16
27 686	18 565	3 420	849	2 571	15 145	7 601	7 544	17
29 357	19 901	3 555	854	2 701	16 346	8 369	7 977	18
31 282	21 255	3 995	956	3 039	17 260	8 739	8 521	19
25 738	18 319	3 527	869	2 658	14 792	7 566	7 226	20
29 388	20 881	3 961	971	2 990	16 920	8 738	8 182	21
30 142	21 149	4 084	1 027	3 057	17 065	8 798	8 267	22
26 959	18 940	3 634	937	2 697	15 306	7 871	7 435	23
17 929	11 733	2 378	595	1 783	9 355	4 605	4 750	24
15 508	8 867	2 157	538	1 619	6 710	3 008	3 702	25
15 230	9 118	2 149	549	1 600	6 969	3 050	3 919	26
23 081	15 158	2 971	744	2 227	12 187	5 950	6 237	27

über Vormonat in %

30,5	30,3	27,1	28,5	26,6	31,1	35,5	27,5	28
3,9	8,3	-1,7	-8,1	0,5	11,0	17,4	5,3	29
15,4	18,6	14,9	12,1	15,8	19,4	21,8	17,1	30
-6,9	-7,5	-8,5	-9,2	-8,3	-7,3	-7,9	-6,6	31
4,0	6,7	11,2	13,2	10,6	5,7	7,1	4,3	32
-8,2	-6,1	-5,3	-11,0	-3,7	-6,3	-7,1	-5,5	33
2,7	2,9	0,3	7,5	-1,7	3,5	4,3	2,7	34
10,3	10,8	10,7	5,3	12,3	10,8	12,3	9,2	35
-12,3	-12,6	-9,3	1,5	-12,3	-13,3	-15,1	-11,5	36
-33,4	-34,6	-33,3	-36,5	-32,2	-35,0	-37,6	-32,2	37
-10,2	-25,5	-6,3	-3,3	-7,2	-30,2	-35,6	-25,1	38
9,1	20,8	11,9	6,9	13,5	23,7	24,6	23,0	39
30,3	34,5	17,0	22,5	15,3	39,7	49,9	31,3	40
21,6	25,8	14,7	16,1	14,2	28,6	32,7	24,7	41
-8,5	-9,9	-9,6	-8,7	-9,9	-10,0	-9,9	-10,1	42
6,0	7,2	3,9	0,6	5,1	7,9	10,1	5,7	43
6,6	6,8	12,4	11,9	12,5	5,6	4,4	6,8	44
-17,7	-13,8	-11,7	-9,1	-12,5	-14,3	-13,4	-15,2	45
14,2	14,0	12,3	11,7	12,5	14,4	15,5	13,2	46
2,6	1,3	3,1	5,8	2,2	0,9	0,7	1,0	47
-10,6	-10,4	-11,0	-8,8	-11,8	-10,3	-10,5	-10,1	48
-33,5	-38,1	-34,6	-36,5	-33,9	-38,9	-41,5	-36,1	49
-13,5	-24,4	-9,3	-9,6	-9,2	-28,3	-34,7	-22,1	50
-1,8	2,8	-0,4	2,0	-1,2	3,9	1,4	5,9	51
51,5	66,2	38,3	35,5	39,2	74,9	95,1	59,1	52

Vorjahreszeitraum in %

-12,5	-14,3	-15,8	-11,4	-17,2	-13,9	-14,2	-13,5	53
-10,0	-6,2	-10,3	-13,0	-9,5	-5,1	-2,3	-7,7	54
5,4	8,9	4,6	9,9	2,9	10,5	10,5	9,3	55
-16,4	-17,3	-17,8	-10,4	-20,0	-17,2	-18,3	-16,1	56
-4,8	-4,2	-6,6	-0,8	-8,3	-3,6	-2,2	-5,0	57
-2,5	-4,1	-5,6	-1,9	-6,8	-3,7	-4,7	-2,7	58
-12,6	-11,9	-12,0	0,1	-15,4	-11,9	-11,2	-12,7	59
-2,8	-2,4	-1,4	4,1	-3,1	-2,6	-1,6	-3,7	60
-9,7	-10,8	-8,2	4,6	-11,8	-11,4	-11,8	-10,9	61
-7,9	-8,6	-10,0	-6,0	-11,3	-8,3	-7,1	-9,5	62
-8,0	-13,4	-11,7	-6,0	-13,4	-13,8	-12,9	-14,7	63
-11,4	-12,2	-14,5	-12,1	-15,2	-11,4	-11,6	-11,2	64
-20,2	-25,2	-23,8	-16,1	-26,2	-25,6	-28,0	-23,6	65
-7,2	-7,5	-10,0	-7,1	-10,9	-6,9	-6,4	-7,4	66

Baubericht
1 Vorbereitende Baustellen
1.3 Geleistete Arbeitsstunden nach
- Alle
1 000
NEUE LÄNDER

Lfd. Nr.	Zeitraum	Geleistete Arbeitsstunden			Gewerblicher Bau				
		insgesamt	davon im		zusammen	Hochbau	dar. für Unternehmen der Bahn und Post	Tiefbau	dar. für Unternehmen der Bahn und Post
			Hochbau	Tiefbau					
01	2002 Januar-März	54 082	33 984	20 098	19 194	11 305	236	7 889	1 462
02	2003 Januar-März	42 566	26 381	16 185	15 947	9 155	155	6 792	1 414
03	2001 März	23 974	15 089	8 885	8 404	4 809	154	3 595	636
04	April	25 593	15 706	9 887	8 370	4 698	136	3 672	596
05	Mai	29 753	18 299	11 454	9 566	5 402	134	4 164	661
06	Juni	29 157	17 925	11 232	9 390	5 271	124	4 119	635
07	Juli	30 088	18 486	11 602	9 531	5 459	145	4 072	650
08	August	31 542	19 222	12 320	9 999	5 683	119	4 316	671
09	September	29 139	17 633	11 506	9 266	5 224	75	4 042	696
10	Oktober	30 236	18 095	12 141	9 528	5 359	112	4 169	699
11	November	28 593	16 935	11 658	9 099	5 046	99	4 053	761
12	Dezember	18 747	11 374	7 373	6 286	3 571	72	2 715	504
13	2002 Januar	15 481	10 208	5 273	5 490	3 394	75	2 096	381
14	Februar	17 295	10 773	6 522	6 186	3 627	82	2 559	481
15	März	21 306	13 003	8 303	7 518	4 284	79	3 234	600
16	April	24 924	14 905	10 019	8 439	4 713	90	3 726	650
17	Mai	24 276	14 637	9 639	8 006	4 470	93	3 536	616
18	Juni	25 060	15 084	9 976	8 096	4 469	87	3 627	629
19	Juli	26 613	15 958	10 655	8 743	4 918	160	3 825	648
20	August	25 782	15 370	10 412	8 436	4 695	116	3 741	703
21	September	26 584	15 588	10 996	8 708	4 766	133	3 942	766
22	Oktober	26 208	15 290	10 918	8 605	4 672	136	3 933	804
23	November	24 416	14 104	10 312	8 124	4 321	87	3 803	795
24	Dezember	14 962	9 037	5 925	5 328	2 941	83	2 387	504
25	2003 Januar	12 790	8 227	4 563	4 850	2 887	56	1 963	399
26	Februar	11 684	7 588	4 096	4 617	2 750	55	1 867	412
27	März	18 092	10 566	7 526	6 480	3 518	44	2 962	603
Veränderung gegen									
28	2001 März	25,5	22,5	31,0	20,9	14,5	-1,9	30,7	51,1
29	April	6,8	4,1	11,3	-0,4	-2,3	-11,7	2,1	-6,3
30	Mai	16,3	16,5	15,8	14,3	15,0	-1,5	13,4	10,9
31	Juni	-2,0	-2,0	-1,9	-1,8	-2,4	-7,5	-1,1	-3,9
32	Juli	3,2	3,1	3,3	1,5	3,6	16,9	-1,1	2,4
33	August	4,8	4,0	6,2	4,9	4,1	-17,9	6,0	3,2
34	September	-7,6	-8,3	-6,6	-7,3	-8,1	-37,0	-6,3	3,7
35	Oktober	3,8	2,6	5,5	2,8	2,6	49,3	3,1	0,4
36	November	-5,4	-6,4	-4,0	-4,5	-5,8	-11,6	-2,8	8,9
37	Dezember	-34,4	-32,8	-36,8	-30,9	-29,2	-27,3	-33,0	-33,8
38	2002 Januar	-17,4	-10,3	-28,5	-12,7	-5,0	4,2	-22,8	-24,4
39	Februar	11,7	5,5	23,7	12,7	6,9	9,3	22,1	26,2
40	März	23,2	20,7	27,3	21,5	18,1	-3,7	26,4	24,7
41	April	17,0	14,6	20,7	12,3	10,0	13,9	15,2	8,3
42	Mai	-2,6	-1,8	-3,8	-5,1	-5,2	3,3	-5,1	-5,2
43	Juni	3,2	3,1	3,5	1,1	0,0	-6,5	2,6	2,1
44	Juli	6,2	5,8	6,8	8,0	10,0	83,9	5,5	3,0
45	August	-3,1	-3,7	-2,3	-3,5	-4,5	-27,5	-2,2	8,5
46	September	3,1	1,4	5,6	3,2	1,5	14,7	5,4	9,0
47	Oktober	-1,4	-1,9	-0,7	-1,2	-2,0	2,3	-0,2	5,0
48	November	-6,8	-7,8	-5,6	-5,6	-7,5	-36,0	-3,3	-1,1
49	Dezember	-38,7	-35,9	-42,5	-34,4	-31,9	-4,6	-37,2	-36,6
50	2003 Januar	-14,5	-9,0	-23,0	-9,0	-1,8	-32,5	-17,8	-20,8
51	Februar	-8,6	-7,8	-10,2	-4,8	-4,7	-1,8	-4,9	3,3
52	März	54,8	39,2	83,7	40,4	27,9	-20,0	58,7	46,4
Veränderung gegenüber									
53	2003 Januar-März	-21,3	-22,4	-19,5	-16,9	-19,0	-34,3	-13,9	-3,3
54	2002 März	-11,1	-13,8	-6,6	-10,5	-10,9	-48,7	-10,0	-5,7
55	April	-2,6	-5,1	1,3	0,8	0,3	-33,8	1,5	9,1
56	Mai	-18,4	-20,0	-15,8	-16,3	-17,3	-30,6	-15,1	-6,8
57	Juni	-14,1	-15,8	-11,2	-13,8	-15,2	-11,9	-11,9	-0,9
58	Juli	-11,5	-13,7	-8,2	-8,3	-9,9	10,3	-6,1	-0,3
59	August	-18,3	-20,0	-15,5	-15,6	-17,4	-2,5	-13,3	4,8
60	September	-8,8	-11,6	-4,4	-6,0	-8,8	77,3	-2,5	10,1
61	Oktober	-13,3	-15,5	-10,1	-9,7	-12,8	21,4	-5,7	15,0
62	November	-14,6	-16,7	-11,5	-10,7	-14,4	-12,1	-6,2	4,5
63	Dezember	-20,2	-20,5	-19,6	-15,2	-17,6	15,3	-12,1	0,0
64	2003 Januar	-17,4	-19,4	-13,5	-11,7	-14,9	-25,3	-6,3	4,7
65	Februar	-32,4	-29,6	-37,2	-25,4	-32,9	-27,0	-27,0	-14,3
66	März	-15,1	-18,7	-9,4	-13,8	-17,9	-44,3	-8,4	0,5

*) Ab März 2003 vorläufige Ergebnisse.

erstattung
arbeiten, Hoch- und Tiefbau
Art der Bauten und Auftraggebern *)
Betriebe -
Stunden
UND BERLIN-OST

Wohnungs- bau	Öffentlicher und Straßenbau							Lfd. Nr.
	zusammen	Hochbau	davon für		Tiefbau	davon		
			Organisationen ohne Erwerbszweck	Körperschaften des öffentlichen Rechts		Straßen- bau	sonstiger Tiefbau	
18 023	16 865	4 656	1 001	3 655	12 209	5 334	6 875	01
13 256	13 363	3 970	807	3 163	9 393	3 946	5 447	02
8 293	7 277	1 987	461	1 526	5 290	2 366	2 924	03
9 094	8 129	1 914	425	1 489	6 215	3 078	3 137	04
10 824	9 363	2 073	440	1 633	7 290	3 689	3 601	05
10 638	9 129	2 016	423	1 593	7 113	3 718	3 395	06
10 825	9 732	2 202	489	1 713	7 530	3 867	3 663	07
11 163	10 380	2 376	523	1 853	8 004	4 089	3 915	08
10 112	9 761	2 297	496	1 801	7 464	3 832	3 632	09
10 390	10 318	2 346	542	1 804	7 972	4 127	3 845	10
9 575	9 919	2 314	475	1 839	7 605	3 910	3 695	11
6 258	6 203	1 545	312	1 233	4 658	2 187	2 471	12
5 360	4 631	1 454	312	1 142	3 177	1 188	1 989	13
5 627	5 482	1 519	306	1 213	3 963	1 695	2 268	14
7 036	6 752	1 683	383	1 300	5 069	2 451	2 618	15
8 273	8 212	1 919	410	1 509	6 293	3 200	3 093	16
8 373	7 897	1 794	393	1 401	6 103	3 083	3 020	17
8 656	8 308	1 959	385	1 574	6 349	3 345	3 004	18
8 872	8 998	2 168	462	1 706	6 830	3 528	3 302	19
8 499	8 847	2 176	412	1 764	6 671	3 426	3 245	20
8 541	9 335	2 281	486	1 795	7 054	3 697	3 357	21
8 426	9 177	2 192	472	1 720	6 985	3 681	3 304	22
7 690	8 602	2 093	446	1 647	6 509	3 432	3 077	23
4 811	4 823	1 285	281	1 004	3 538	1 734	1 804	24
4 117	3 823	1 223	257	966	2 600	965	1 635	25
3 666	3 401	1 172	232	940	2 229	827	1 402	26
5 473	6 139	1 575	318	1 257	4 564	2 154	2 410	27
über Vormonat in %								
27,3	29,0	23,6	42,3	18,9	31,2	44,9	21,8	28
9,7	11,7	-3,7	-7,8	-2,4	17,5	30,1	7,3	29
19,0	15,2	8,3	3,5	9,7	17,3	19,9	14,8	30
-1,7	-2,5	-2,7	-3,9	-2,4	-2,4	0,8	-5,7	31
1,8	6,6	9,2	15,6	7,5	5,9	4,0	7,9	32
3,1	6,7	7,9	7,0	8,2	6,3	5,7	6,9	33
-9,4	-6,0	-3,3	-5,2	-2,8	-6,7	-6,3	-7,2	34
2,7	5,7	2,1	9,3	0,2	6,8	7,7	5,9	35
-7,8	-3,9	-1,4	-12,4	1,9	-4,6	-5,3	-3,9	36
-34,6	-37,5	-33,2	-34,3	-33,0	-38,8	-44,1	-33,1	37
-14,3	-25,3	-5,9	0,0	-7,4	-31,8	-45,7	-19,5	38
5,0	18,4	4,5	-1,9	6,2	24,7	42,7	14,0	39
25,0	23,2	10,8	25,2	7,2	27,9	44,6	15,4	40
17,6	21,6	14,0	7,0	16,1	24,1	30,6	18,1	41
1,2	-3,8	-6,5	-4,1	-7,2	-3,0	-3,7	-2,4	42
3,4	5,2	9,2	-2,0	12,3	4,0	8,5	-0,5	43
2,5	8,3	10,7	20,0	8,4	7,6	5,5	9,9	44
-4,2	-1,7	0,4	-10,8	3,4	-2,3	-2,9	-1,7	45
0,5	5,5	4,8	18,0	1,8	5,7	7,9	3,5	46
-1,3	-1,7	-3,9	-2,9	-4,2	-1,0	-0,4	-1,6	47
-8,7	-6,3	-4,5	-5,5	-4,2	-6,8	-6,8	-6,9	48
-37,4	-43,9	-38,6	-37,0	-39,0	-45,6	-49,5	-41,4	49
-14,4	-20,7	-4,8	-8,5	-3,8	-26,5	-44,3	-9,4	50
-11,0	-11,0	-4,2	-9,7	-2,7	-14,3	-14,3	-14,3	51
49,3	80,5	34,4	37,1	33,7	104,8	160,5	71,9	52
Vorjahreszeitraum in %								
-26,4	-20,8	-14,7	-19,4	-13,5	-23,1	-26,0	-20,8	53
-15,2	-7,2	-15,3	-16,9	-14,8	-4,2	3,6	-10,5	54
-9,0	1,0	0,3	-3,5	1,3	1,3	4,0	-1,4	55
-22,6	-15,7	-13,5	-10,7	-14,2	-16,3	-16,4	-16,1	56
-18,6	-9,0	-2,8	-9,0	-1,2	-10,7	-10,0	-11,5	57
-18,0	-7,5	-1,5	-5,5	-0,4	-9,3	-8,8	-9,9	58
-23,9	-14,8	-8,4	-21,2	-4,8	-16,7	-16,2	-17,1	59
-15,5	-4,4	-0,7	-2,0	-0,3	-5,5	-3,5	-7,6	60
-18,9	-11,1	-6,6	-12,9	-4,7	-12,4	-10,8	-14,1	61
-19,7	-13,3	-9,6	-6,1	-10,4	-14,4	-12,2	-16,7	62
-23,1	-22,2	-16,8	-9,9	-18,6	-24,0	-20,7	-27,0	63
-23,2	-17,4	-15,9	-17,6	-15,4	-18,2	-18,8	-17,8	64
-34,8	-38,0	-22,8	-24,2	-22,5	-43,8	-51,2	-38,2	65
-22,2	-9,1	-6,4	-17,0	-3,3	-10,0	-12,1	-7,9	66

Baubericht
1 Vorbereitende Baustellen
1.3 Geleistete Arbeitsstunden nach
- Alle
1 000
DEUTSCHLAND

Lfd. Nr.	Zeitraum	Geleistete Arbeitsstunden			Gewerblicher Bau				
		ins-gesamt	davon im		zusammen	Hochbau	dar. für Unternehmen der Bahn und Post	Tiefbau	dar. für Unternehmen der Bahn und Post
			Hochbau	Tiefbau					
									Deutsch
01	2002 März	81 431	52 870	28 561	26 379	15 976	321	10 403	1 918
02	2003 Februar	49 004	33 083	15 921	17 589	10 866	221	6 723	1 422
03	2003 März	73 343	46 797	26 546	23 492	13 697	245	9 795	2 038
									Früheres
04	2002 März	60 125	39 867	20 258	18 861	11 692	242	7 169	1 318
05	2003 Februar	37 320	25 495	11 825	12 972	8 116	166	4 856	1 010
06	2003 März	55 251	36 231	19 020	17 012	10 179	201	6 833	1 435
									Neue Länder
07	2002 März	21 306	13 003	8 303	7 518	4 284	79	3 234	600
08	2003 Februar	11 684	7 588	4 096	4 617	2 750	55	1 867	412
09	2003 März	18 092	10 566	7 526	6 480	3 518	44	2 962	603
									Baden-
10	2002 März	10 089	6 882	3 207	2 834	1 960	18	874	180
11	2003 Februar	6 378	4 494	1 884	1 942	1 306	15	636	227
12	2003 März	9 394	6 403	2 991	2 507	1 656	16	851	258
									Bay
13	2002 März	12 223	8 708	3 515	3 686	2 451	39	1 235	210
14	2003 Februar	6 132	4 497	1 635	2 261	1 524	24	737	147
15	2003 März	10 656	7 581	3 075	3 329	2 118	12	1 211	266
									Ber
16	2002 März	2 093	1 447	646	805	540	15	265	98
17	2003 Februar	1 383	991	392	555	397	6	158	64
18	2003 März	1 724	1 137	587	587	390	5	197	65
									Branden
19	2002 März	4 295	2 573	1 722	1 502	750	26	752	86
20	2003 Februar	2 295	1 508	787	936	499	9	437	71
21	2003 März	3 570	2 096	1 474	1 297	629	3	668	97
									Bre
22	2002 März	537	287	250	237	118	4	119	7
23	2003 Februar	307	161	146	143	59	-	84	6
24	2003 März	451	190	261	200	76	-	124	24
									Ham
25	2002 März	1 080	679	401	354	231	11	123	33
26	2003 Februar	796	543	253	278	195	31	83	14
27	2003 März	1 053	695	358	352	233	35	119	12
									Hes
28	2002 März	5 060	3 217	1 843	1 534	975	41	559	177
29	2003 Februar	3 243	2 168	1 075	1 050	684	30	366	124
30	2003 März	4 749	2 932	1 817	1 396	890	44	506	166

*) Ab März 2003 vorläufige Ergebnisse.

erstattung
arbeiten, Hoch- und Tiefbau
Art der Bauten und Auftraggebern *)
Betriebe -
Stunden
NACH LÄNDERN

Wohnungs- bau	Öffentlicher und Straßenbau							Lfd. Nr.	
	zusammen	Hochbau	davon für		Tiefbau	davon			
			Organisationen ohne Erwerbszweck	Körperschaften des öffentlichen Rechts		Straßen- bau	sonstiger Tiefbau		
land									
	31 910	23 142	4 984	1 184	3 800	18 158	8 807	9 351	01
	18 896	12 519	3 321	781	2 540	9 198	3 877	5 321	02
	28 554	21 297	4 546	1 062	3 484	16 751	8 104	8 647	03
Bundesgebiet									
	24 874	16 390	3 301	801	2 500	13 089	6 356	6 733	04
	15 230	9 118	2 149	549	1 600	6 969	3 050	3 919	05
	23 081	15 158	2 971	744	2 227	12 187	5 950	6 237	06
und Berlin-Ost									
	7 036	6 752	1 683	383	1 300	5 069	2 451	2 618	07
	3 666	3 401	1 172	232	940	2 229	827	1 402	08
	5 473	6 139	1 575	318	1 257	4 564	2 154	2 410	09
Württemberg									
	4 372	2 883	550	103	447	2 333	1 280	1 053	10
	2 803	1 633	385	104	281	1 248	662	586	11
	4 236	2 651	511	133	378	2 140	1 174	966	12
ern									
	5 352	3 185	905	207	698	2 280	967	1 313	13
	2 436	1 435	537	120	417	898	312	586	14
	4 692	2 635	771	184	587	1 864	741	1 123	15
lin									
	753	535	154	34	120	381	151	230	16
	491	337	103	19	84	234	59	175	17
	623	514	124	14	110	390	137	253	18
burg									
	1 530	1 263	293	72	221	970	499	471	19
	803	556	206	58	148	350	145	205	20
	1 214	1 059	253	76	177	806	399	407	21
men									
	123	177	46	10	36	131	75	56	22
	78	86	24	4	20	62	26	36	23
	93	158	21	3	18	137	75	62	24
burg									
	411	315	37	7	30	278	87	191	25
	317	201	31	1	30	170	46	124	26
	415	286	47	3	44	239	86	153	27
sen									
	1 974	1 552	268	58	210	1 284	641	643	28
	1 330	863	154	39	115	709	306	403	29
	1 814	1 539	228	45	183	1 311	648	663	30

Baubericht
1 Vorbereitende Baustellen
1.3 Geleistete Arbeitsstunden nach
- Alle
1 000
DEUTSCHLAND

Lfd. Nr.	Zeitraum	Geleistete Arbeitsstunden			Gewerblicher Bau				
		insgesamt	davon im		zusammen	Hochbau	dar. für Unternehmen der Bahn und Post	Tiefbau	dar. für Unternehmen der Bahn und Post
			Hochbau	Tiefbau					
Mecklenburg-									
01	2002 März	2 671	1 767	904	888	567	1	321	42
02	2003 Februar	1 203	870	333	453	303	3	150	25
03	März	2 011	1 293	718	687	417	-	270	36
Nieder									
04	2002 März	8 048	5 265	2 783	2 653	1 468	31	1 185	230
05	2003 Februar	4 851	3 345	1 506	1 730	1 043	18	687	146
06	März	7 981	5 134	2 847	2 529	1 345	19	1 184	250
Nordrhein-									
07	2002 März	14 100	9 084	5 016	5 013	2 839	63	2 174	290
08	2003 Februar	9 841	6 362	3 479	3 748	2 054	35	1 694	204
09	März	12 727	8 078	4 649	4 451	2 399	39	2 052	275
Rheinland-									
10	2002 März	4 200	2 546	1 654	1 141	721	21	420	88
11	2003 Februar	2 635	1 713	922	799	533	7	266	77
12	März	3 708	2 225	1 483	1 012	649	18	363	88
Saar									
13	2002 März	969	557	412	307	202	4	105	28
14	2003 Februar	696	445	251	256	176	-	80	15
15	März	920	531	389	306	208	-	98	20
Sach									
16	2002 März	6 154	3 727	2 427	2 252	1 246	21	1 006	172
17	2003 Februar	3 709	2 311	1 398	1 506	893	23	613	118
18	März	5 487	3 138	2 349	2 061	1 087	17	974	204
Sachsen-									
19	2002 März	4 060	2 343	1 717	1 574	883	10	691	189
20	2003 Februar	2 165	1 370	795	900	500	7	400	127
21	März	3 544	1 962	1 582	1 306	696	10	610	187
Schleswig-									
22	2002 März	2 600	1 840	760	619	393	3	226	39
23	2003 Februar	1 593	1 176	417	436	293	-	143	28
24	März	2 515	1 761	754	567	345	13	222	51
Thürin									
25	2002 März	3 252	1 948	1 304	980	632	13	348	49
26	2003 Februar	1 777	1 129	648	596	407	13	189	29
27	März	2 853	1 641	1 212	905	559	14	346	39

*) Ab März 2003 vorläufige Ergebnisse.

erstattung
arbeiten, Hoch- und Tiefbau
Art der Bauten und Auftraggebern *)
Betriebe -
Stunden
NACH LÄNDERN

Wohnungs- bau	Öffentlicher und Straßenbau							Lfd. Nr.
	zusammen	Hochbau	davon für		Tiefbau	davon		
			Organisationen ohne Erwerbszweck	Körperschaften des öffentlichen Rechts		Straßen- bau	sonstiger Tiefbau	
Vorpommern								
993	790	207	45	162	583	324	259	01
437	313	130	22	108	183	88	95	02
699	625	177	34	143	448	238	210	03
sachsen								
3 404	1 991	393	84	309	1 598	735	863	04
2 044	1 077	258	53	205	819	339	480	05
3 402	2 050	387	85	302	1 663	835	828	06
Westfalen								
5 599	3 488	646	224	422	2 842	1 443	1 399	07
3 890	2 203	418	149	269	1 785	812	973	08
5 111	3 165	568	197	371	2 597	1 313	1 284	09
Pfalz								
1 594	1 465	231	54	177	1 234	668	566	10
998	838	182	46	136	656	308	348	11
1 356	1 340	220	57	163	1 120	605	515	12
land								
316	346	39	8	31	307	125	182	13
229	211	40	8	32	171	66	105	14
278	336	45	7	38	291	114	177	15
sen								
2 001	1 901	480	100	380	1 421	635	786	16
1 060	1 143	358	63	295	785	255	530	17
1 555	1 871	496	96	400	1 375	612	763	18
Anhalt								
1 170	1 316	290	70	220	1 026	521	505	19
672	593	198	41	157	395	175	220	20
1 008	1 230	258	52	206	972	478	494	21
Holstein								
1 352	629	95	23	72	534	244	290	22
818	339	65	15	50	274	126	148	23
1 311	637	105	23	82	532	269	263	24
gen								
966	1 306	350	85	265	956	412	544	25
490	691	232	39	193	459	152	307	26
747	1 201	335	53	282	866	380	486	27

Baubericht
1 Vorbereitende Baustellen
1.4 Umsatz insgesamt, baugewerblicher Umsatz
- Alle
Mill.
DEUTSCH

Lfd. Nr.	Zeitraum	Gesamtumsatz	Baugewerblicher Umsatz			Gewerblicher Bau				
			insgesamt	davon im		zusammen	Hochbau	dar. für Unternehmen der Bahn und Post	Tiefbau	dar. für Unternehmen der Bahn und Post
				Hochbau	Tiefbau					
01	2002 Jan.-März	15 641,6	15 434,4	10 296,0	5 138,5	6 260,6	4 244,8	102,2	2 015,8	526,7
02	2003 Jan.-März	13 645,5	13 468,2	8 956,0	4 512,2	5 401,2	3 694,7	76,4	1 706,6	474,0
03	2001 März	6 570,6	6 477,7	4 404,2	2 073,5	2 622,9	1 829,0	42,2	793,9	160,2
04	April	6 704,3	6 599,1	4 342,9	2 256,2	2 536,3	1 769,7	42,2	766,6	138,3
05	Mai	7 904,7	7 786,0	5 048,5	2 737,5	2 865,5	1 968,0	55,1	897,5	180,0
06	Juni	8 281,1	8 155,0	5 240,6	2 914,4	2 991,8	2 026,3	53,3	965,5	192,5
07	Juli	8 773,1	8 632,9	5 411,4	3 221,5	3 068,9	2 060,4	65,6	1 008,5	199,5
08	August	8 612,2	8 488,8	5 342,9	3 146,0	3 183,4	2 155,9	42,4	1 027,5	202,7
09	September	8 323,8	8 194,8	5 172,2	3 022,6	3 015,6	2 069,3	55,3	946,3	191,8
10	Oktober	8 913,2	8 781,3	5 442,9	3 338,4	3 158,3	2 116,9	52,6	1 041,4	217,9
11	November	9 251,0	9 124,6	5 560,0	3 564,6	3 363,9	2 169,9	48,8	1 194,0	244,6
12	Dezember	9 071,5	8 956,5	5 390,0	3 566,5	3 628,0	2 153,3	51,6	1 474,7	348,6
13	2002 Januar	4 746,3	4 684,1	3 080,4	1 603,6	1 964,1	1 269,1	32,3	694,9	241,1
14	Februar	4 853,6	4 791,7	3 270,0	1 521,7	2 014,5	1 406,1	38,2	608,4	137,3
15	März	6 041,7	5 958,7	3 945,5	2 013,2	2 282,1	1 569,6	31,7	712,5	148,3
16	April	7 143,3	7 040,4	4 519,1	2 521,3	2 609,9	1 762,3	41,0	847,7	179,1
17	Mai	7 207,2	7 099,2	4 506,4	2 592,9	2 612,3	1 777,7	41,0	834,6	180,8
18	Juni	7 885,5	7 766,5	4 884,6	2 881,9	2 832,5	1 888,6	42,0	943,9	229,2
19	Juli	8 427,1	8 305,2	5 188,8	3 116,5	2 980,2	1 997,4	35,6	982,8	215,2
20	August	7 714,2	7 613,3	4 781,0	2 832,3	2 814,8	1 890,0	34,7	924,8	206,2
21	September	8 008,9	7 894,7	4 853,6	3 041,1	2 898,9	1 885,6	35,1	1 013,2	256,5
22	Oktober	8 409,7	8 295,7	5 069,1	3 226,7	3 011,8	1 933,6	37,3	1 078,2	286,0
23	November	8 507,6	8 397,8	5 067,3	3 330,5	3 056,2	1 926,8	34,5	1 129,3	323,8
24	Dezember	8 225,5	8 129,6	5 075,7	3 053,9	3 050,3	1 981,8	33,5	1 068,5	326,0
25	2003 Januar	3 962,3	3 914,0	2 600,9	1 313,1	1 562,8	1 083,0	20,8	479,8	134,7
26	Februar	4 150,0	4 098,5	2 812,1	1 286,3	1 723,8	1 199,8	24,1	524,0	148,1
27	März	5 533,2	5 455,7	3 542,9	1 912,8	2 114,6	1 411,8	31,4	702,8	191,3
Veränderung gegen										
28	2001 März	26,5	26,4	23,7	32,5	22,8	20,8	17,5	27,9	25,6
29	April	2,0	1,9	-1,4	8,8	-3,3	-3,2	0,2	-3,4	-13,7
30	Mai	17,9	18,0	16,2	21,3	13,0	11,2	30,6	17,1	30,1
31	Juni	4,8	4,7	3,8	6,5	4,4	3,0	-3,4	7,6	7,0
32	Juli	5,9	5,9	3,3	10,5	2,6	1,7	23,2	4,5	3,6
33	August	-1,8	-1,7	-1,3	-2,3	3,7	4,6	-35,4	1,9	1,6
34	September	-3,3	-3,5	-3,2	-3,9	-5,3	-4,0	30,5	-7,9	-5,4
35	Oktober	7,1	7,2	5,2	10,4	4,7	2,3	-4,9	10,1	13,6
36	November	3,8	3,9	2,2	6,8	6,5	2,5	-7,2	14,7	12,2
37	Dezember	-1,9	-1,8	-3,1	0,1	7,8	-0,8	5,8	23,5	42,5
38	2002 Januar	-47,7	-47,7	-42,8	-55,0	-45,9	-41,1	-37,5	-52,9	-30,8
39	Februar	2,3	2,3	6,2	-5,1	2,6	10,8	18,3	-12,5	-43,1
40	März	24,5	24,4	20,7	32,3	13,3	11,6	-16,9	17,1	8,1
41	April	18,2	18,2	14,5	25,2	14,4	12,3	29,1	19,0	20,7
42	Mai	0,9	0,8	-0,3	2,8	0,1	0,9	0,2	-1,5	1,0
43	Juni	9,4	9,4	8,4	11,1	8,4	6,2	2,3	13,1	26,7
44	Juli	6,9	6,9	6,2	8,1	5,2	5,8	-15,3	4,1	-6,1
45	August	-8,5	-8,3	-7,9	-9,1	-5,6	-5,4	-2,4	-5,9	-4,2
46	September	3,8	3,7	1,5	7,4	3,0	-0,2	1,3	9,6	24,4
47	Oktober	5,0	5,1	4,4	6,1	3,9	2,5	6,0	6,4	11,5
48	November	1,2	1,2	0,0	3,2	1,5	-0,3	-7,4	4,7	13,2
49	Dezember	-3,3	-3,2	0,2	-8,3	-0,2	2,9	-3,0	-5,4	0,7
50	2003 Januar	-51,8	-51,9	-48,8	-57,0	-48,8	-45,3	-37,7	-55,1	-58,7
51	Februar	4,7	4,7	8,1	-2,0	10,3	10,8	15,9	9,2	10,0
52	März	33,3	33,1	26,0	48,7	22,7	17,7	30,1	34,1	29,1
Veränderung gegenüber										
53	2003 Jan.-März	-12,8	-12,7	-13,0	-12,2	-13,7	-13,0	-25,2	-15,3	-10,0
54	2002 März	-8,0	-8,0	-10,4	-2,9	-13,0	-14,2	-24,7	-10,3	-7,4
55	April	6,5	6,7	4,1	11,7	2,9	-0,4	-3,0	10,6	29,5
56	Mai	-8,8	-8,8	-10,7	-5,3	-8,8	-9,7	-25,6	-7,0	0,5
57	Juni	-4,8	-4,8	-6,8	-1,1	-5,3	-6,8	-21,2	-2,2	19,0
58	Juli	-3,9	-3,8	-4,1	-3,3	-2,9	-3,1	-45,8	-2,5	7,9
59	August	-10,4	-10,3	-10,5	-10,0	-11,6	-12,3	-18,1	-10,0	1,7
60	September	-3,8	-3,7	-6,2	0,6	-3,9	-8,9	-36,5	7,1	33,7
61	Oktober	-5,6	-5,5	-6,9	-3,3	-4,6	-8,7	-29,2	3,5	31,2
62	November	-8,0	-8,0	-8,9	-6,6	-9,1	-11,2	-29,3	-5,4	32,4
63	Dezember	-9,3	-9,2	-5,8	-14,4	-15,9	-8,0	-35,2	-27,5	-6,5
64	2003 Januar	-16,5	-16,4	-15,6	-18,1	-20,4	-14,7	-35,4	-31,0	-44,1
65	Februar	-14,5	-14,5	-14,0	-15,5	-14,4	-14,7	-36,8	-13,9	7,9
66	März	-8,4	-8,4	-10,2	-5,0	-7,3	-10,1	-1,0	-1,4	28,9

*) Ab März 2003 vorläufige Ergebnisse.

erstattung
arbeiten, Hoch- und Tiefbau
nach Art der Bauten und Auftraggebern *)
Betriebe -
EUR
L A N D

Wohnungs- bau	Öffentlicher und Straßenbau							Lfd. Nr.
	zusammen	Hochbau	davon für		Tiefbau	davon		
			Organisationen ohne Erwerbszweck	Körperschaften des öffentlichen Rechts		Straßen- bau	sonstiger Tiefbau	
4 999,6	4 174,2	1 051,6	216,5	835,1	3 122,6	1 467,8	1 654,8	01
4 317,6	3 749,4	943,7	183,8	759,9	2 805,6	1 278,0	1 527,7	02
2 138,9	1 715,8	436,3	95,4	340,9	1 279,5	566,4	713,2	03
2 177,4	1 885,4	395,8	84,0	311,8	1 489,6	734,1	755,5	04
2 603,4	2 317,1	477,1	97,3	379,8	1 839,9	944,8	895,1	05
2 696,6	2 466,6	517,7	88,9	428,8	1 948,9	1 028,5	920,4	06
2 794,2	2 769,7	556,8	122,1	434,6	2 212,9	1 159,4	1 053,5	07
2 664,8	2 640,6	522,2	99,7	422,5	2 118,4	1 115,8	1 002,6	08
2 588,9	2 590,3	514,0	95,4	418,6	2 076,3	1 094,3	981,9	09
2 774,9	2 848,1	551,1	103,9	447,2	2 297,0	1 225,1	1 071,9	10
2 806,5	2 954,2	583,6	120,4	463,2	2 370,6	1 253,7	1 116,8	11
2 666,9	2 661,7	569,9	108,4	461,4	2 091,8	1 062,3	1 029,5	12
1 504,4	1 215,6	306,9	66,4	240,5	908,7	450,4	458,3	13
1 511,2	1 266,0	352,7	69,2	283,5	913,3	391,3	522,0	14
1 984,0	1 692,6	392,0	80,9	311,1	1 300,6	626,1	674,5	15
2 294,8	2 135,7	462,0	83,3	378,7	1 673,7	859,0	814,6	16
2 291,0	2 196,0	437,7	93,4	344,3	1 758,3	919,3	839,0	17
2 546,2	2 387,9	449,9	90,2	359,7	1 938,0	1 031,9	906,1	18
2 674,9	2 650,1	516,5	97,8	418,6	2 133,6	1 144,7	989,0	19
2 416,2	2 382,3	474,8	90,3	384,5	1 907,5	1 013,5	894,1	20
2 467,2	2 528,7	500,8	96,5	404,3	2 027,9	1 091,8	936,1	21
2 605,0	2 679,0	530,5	109,2	421,3	2 148,5	1 151,4	997,1	22
2 605,9	2 735,7	534,6	117,3	417,3	2 201,2	1 143,0	1 058,2	23
2 582,0	2 497,3	511,9	107,8	404,1	1 985,4	980,1	1 005,2	24
1 253,9	1 097,3	264,0	49,9	214,1	833,3	401,7	431,6	25
1 319,8	1 054,9	292,5	63,8	228,7	762,4	305,2	457,2	26
1 743,9	1 597,2	387,2	70,1	317,1	1 209,9	571,1	638,9	27
über Vormonat in %								
27,4	30,8	18,7	38,6	14,1	35,5	42,2	30,6	28
1,8	9,9	-9,3	-12,0	-8,5	16,4	29,6	5,9	29
19,6	22,9	20,6	15,9	21,8	23,5	28,7	18,5	30
3,6	6,5	8,5	-8,6	12,9	5,9	8,9	2,8	31
3,6	12,3	7,5	37,3	1,4	13,5	12,7	14,5	32
-4,6	-4,7	-6,2	-18,4	-2,8	-4,3	-3,8	-4,8	33
-2,8	-1,9	-1,6	-4,3	-0,9	-2,0	-1,9	-2,1	34
7,2	10,0	7,2	8,9	6,8	10,6	11,9	9,2	35
1,1	3,7	5,9	15,8	3,6	3,2	2,3	4,2	36
-5,0	-9,9	-2,4	-9,9	-0,4	-11,8	-15,3	-7,8	37
-43,6	-54,3	-46,1	-38,8	-47,9	-56,6	-57,6	-55,5	38
0,5	4,1	14,9	4,3	17,8	0,5	-13,1	13,9	39
31,3	33,7	11,1	16,9	9,7	42,4	60,0	29,2	40
15,7	26,2	17,9	3,0	21,7	28,7	37,2	20,8	41
-0,2	2,8	-5,3	12,0	-9,1	5,1	7,0	3,0	42
11,1	8,7	2,8	-3,4	4,5	10,2	12,3	8,0	43
5,1	11,0	14,8	8,5	16,4	10,1	10,9	9,2	44
-9,7	-10,1	-8,1	-7,7	-8,1	-10,6	-11,5	-9,6	45
2,1	6,1	5,5	6,9	5,1	6,3	7,7	4,7	46
5,6	5,9	5,9	13,2	4,2	5,9	5,5	6,5	47
0,0	2,1	0,8	7,4	-1,0	2,5	-0,7	6,1	48
-0,9	-8,7	-4,2	-8,1	-3,2	-9,8	-14,2	-5,0	49
-51,4	-56,1	-48,4	-53,7	-47,0	-58,0	-59,0	-57,1	50
5,3	-3,9	10,8	27,8	6,8	-8,5	-24,0	5,9	51
32,1	51,4	32,4	9,9	38,6	58,7	87,1	39,7	52
Vorjahreszeitraum in %								
-13,6	-10,2	-10,3	-15,1	-9,0	-10,2	-12,9	-7,7	53
-7,2	-1,3	-10,1	-15,1	-8,7	1,6	10,6	-5,4	54
5,4	13,3	16,7	-0,8	21,5	12,4	17,0	7,8	55
-12,0	-5,2	-8,3	-4,1	-9,3	-4,4	-2,7	-6,3	56
-5,6	-3,2	-13,1	1,4	-16,1	-0,6	0,3	-1,6	57
-4,3	-4,3	-7,2	-19,9	-3,7	-3,6	-1,3	-6,1	58
-9,3	-9,8	-9,1	-9,4	-9,0	-10,0	-9,2	-10,8	59
-4,7	-2,4	-2,6	1,1	-3,4	-2,3	-0,2	-4,7	60
-6,1	-5,9	-3,7	5,1	-5,8	-6,5	-6,0	-7,0	61
-7,1	-7,4	-8,4	-2,6	-9,9	-7,1	-8,8	-5,3	62
-3,2	-6,2	-10,2	-0,6	-12,4	-5,1	-7,7	-2,4	63
-16,7	-9,7	-14,0	-24,8	-11,0	-8,3	-10,8	-5,8	64
-12,7	-16,7	-17,1	-7,9	-19,3	-16,5	-22,0	-12,4	65
-12,1	-5,6	-1,2	-13,4	1,9	-7,0	-8,8	-5,3	66

Baubericht
1 Vorbereitende Baustellen
1.4 Umsatz insgesamt, baugewerblicher Umsatz
- Alle
Mill.
FRÜHERES

Lfd. Nr.	Zeitraum	Gesamtumsatz	Baugewerblicher Umsatz			Gewerblicher Bau				
			insgesamt	davon im		zusammen	Hochbau	dar. für Unternehmen der Bahn und Post	Tiefbau	dar. für Unternehmen der Bahn und Post
				Hochbau	Tiefbau					
01	2002 Jan.-März	12 308,2	12 149,7	8 224,9	3 924,7	4 959,8	3 411,7	73,2	1 548,1	417,8
02	2003 Jan.-März	10 866,1	10 726,9	7 340,7	3 386,3	4 321,6	3 063,3	49,6	1 258,3	358,9
03	2001 März	5 138,6	5 065,1	3 526,2	1 538,9	2 048,1	1 476,1	27,8	572,0	119,5
04	April	5 208,9	5 126,3	3 462,2	1 664,0	1 988,9	1 436,5	29,6	552,4	100,4
05	Mai	6 106,4	6 011,6	3 998,6	2 013,0	2 230,2	1 588,9	42,3	641,2	128,9
06	Juni	6 365,7	6 270,1	4 112,2	2 158,0	2 333,4	1 634,5	42,5	698,9	141,3
07	Juli	6 777,8	6 665,5	4 274,2	2 391,3	2 376,3	1 642,0	46,5	734,3	153,7
08	August	6 475,2	6 380,8	4 140,3	2 240,5	2 398,2	1 701,8	33,0	696,5	146,2
09	September	6 364,5	6 266,3	4 071,3	2 195,0	2 322,3	1 654,2	45,5	668,1	129,7
10	Oktober	6 856,7	6 755,8	4 344,4	2 411,4	2 449,7	1 719,3	36,2	730,4	152,7
11	November	7 057,5	6 961,0	4 406,5	2 554,5	2 581,1	1 738,1	34,7	843,0	170,4
12	Dezember	6 891,4	6 805,4	4 327,7	2 477,7	2 658,4	1 732,2	37,1	926,3	264,7
13	2002 Januar	3 825,2	3 776,3	2 489,0	1 287,3	1 592,6	1 026,9	22,8	565,6	207,7
14	Februar	3 802,8	3 756,4	2 623,2	1 133,3	1 600,2	1 143,2	28,1	457,0	102,8
15	März	4 680,2	4 616,9	3 112,8	1 504,1	1 767,1	1 241,6	22,4	525,5	107,3
16	April	5 518,5	5 437,7	3 573,2	1 864,5	2 042,4	1 420,6	29,1	621,8	130,8
17	Mai	5 544,9	5 458,1	3 577,0	1 881,1	2 018,6	1 423,4	30,5	595,2	125,4
18	Juni	6 109,9	6 015,7	3 914,3	2 101,5	2 203,8	1 534,8	31,8	669,0	155,8
19	Juli	6 541,1	6 442,9	4 165,1	2 277,8	2 334,5	1 623,0	23,1	711,5	152,9
20	August	5 915,9	5 837,2	3 795,5	2 041,6	2 169,8	1 518,4	22,4	651,4	137,4
21	September	6 137,6	6 050,0	3 887,7	2 162,3	2 250,7	1 543,5	22,0	707,2	176,6
22	Oktober	6 448,8	6 359,7	4 041,8	2 317,9	2 344,1	1 579,6	24,2	764,5	204,3
23	November	6 555,3	6 469,0	4 092,6	2 376,4	2 358,2	1 574,3	21,9	783,8	220,4
24	Dezember	6 473,6	6 398,1	4 172,1	2 226,1	2 376,3	1 633,0	24,1	743,3	218,9
25	2003 Januar	3 196,2	3 158,9	2 154,6	1 004,3	1 262,4	909,4	12,4	353,0	103,6
26	Februar	3 332,3	3 291,3	2 313,2	978,1	1 379,4	988,7	12,5	390,6	113,3
27	März	4 337,6	4 276,7	2 872,9	1 403,9	1 679,8	1 165,2	24,7	514,6	142,0
Veränderung gegen										
28	2001 März	26,4	26,2	24,0	31,4	22,0	21,3	10,1	23,7	29,7
29	April	1,4	1,2	-1,8	8,1	-2,9	-2,7	6,5	-3,4	-15,9
30	Mai	17,2	17,3	15,5	21,0	12,1	10,6	42,8	16,1	28,4
31	Juni	4,2	4,3	2,8	7,2	4,6	2,9	0,6	9,0	9,6
32	Juli	6,5	6,3	3,9	10,8	1,8	0,5	9,5	5,1	8,7
33	August	-4,5	-4,3	-3,1	-6,3	0,9	3,6	-29,2	-5,2	-4,9
34	September	-1,7	-1,8	-1,7	-2,0	-3,2	-2,8	38,1	-4,1	-11,3
35	Oktober	7,7	7,8	6,7	9,9	5,5	3,9	-20,5	9,3	17,7
36	November	2,9	3,0	1,4	5,9	5,4	1,1	-4,2	15,4	11,6
37	Dezember	-2,4	-2,2	-1,8	-3,0	3,0	-0,3	7,0	9,9	55,3
38	2002 Januar	-44,5	-44,5	-42,5	-48,0	-40,1	-40,7	-38,7	-38,9	-21,5
39	Februar	-0,6	-0,5	5,4	-12,0	0,5	11,3	23,5	-19,2	-50,5
40	März	23,1	22,9	18,7	32,7	10,4	8,6	-20,2	15,0	4,4
41	April	17,9	17,8	14,8	24,0	15,6	14,4	30,1	18,3	21,9
42	Mai	0,5	0,4	0,1	0,9	-1,2	0,2	4,5	-4,3	-4,1
43	Juni	10,2	10,2	9,4	11,7	9,2	7,8	4,5	12,4	24,2
44	Juli	7,1	7,1	6,4	8,4	5,9	5,7	-27,3	6,3	-1,9
45	August	-9,6	-9,4	-8,9	-10,4	-7,1	-6,4	-3,1	-8,4	-10,1
46	September	3,7	3,6	2,4	5,9	3,7	1,7	-1,9	8,6	28,5
47	Oktober	5,1	5,1	4,0	7,2	4,2	2,3	9,9	8,1	15,7
48	November	1,7	1,7	1,3	2,5	0,6	-0,3	-9,6	2,5	7,9
49	Dezember	-1,2	-1,1	1,9	-6,3	0,8	3,7	10,3	-5,2	-0,7
50	2003 Januar	-50,6	-50,6	-48,4	-54,9	-46,9	-44,3	-48,6	-52,5	-52,7
51	Februar	4,3	4,2	7,4	-2,6	9,3	8,7	0,7	10,7	9,4
52	März	30,2	29,9	24,2	43,5	21,8	17,8	98,3	31,7	25,4
Veränderung gegenüber										
53	2003 Jan.-März	-11,7	-11,7	-10,8	-13,7	-12,9	-10,2	-32,3	-18,7	-14,1
54	2002 März	-8,9	-8,8	-11,7	-2,3	-13,7	-15,9	-19,4	-8,1	-10,2
55	April	5,9	6,1	3,2	12,0	2,7	-1,1	-1,6	12,6	30,3
56	Mai	-9,2	-9,2	-10,5	-6,5	-9,5	-10,4	-28,0	-7,2	-2,7
57	Juni	-4,0	-4,1	-4,8	-2,6	-5,6	-6,1	-25,1	-4,3	10,3
58	Juli	-3,5	-3,3	-2,6	-4,7	-1,8	-1,2	-50,3	-3,1	-0,5
59	August	-8,6	-8,5	-8,3	-8,9	-9,5	-10,8	-32,0	-6,5	-6,0
60	September	-3,6	-3,5	-4,5	-1,5	-3,1	-6,7	-51,7	5,8	36,1
61	Oktober	-5,9	-5,9	-7,0	-3,9	-4,3	-8,1	-33,2	4,7	33,8
62	November	-7,1	-7,1	-7,1	-7,0	-8,6	-9,4	-37,0	-7,0	29,3
63	Dezember	-6,1	-6,0	-3,6	-10,2	-10,6	-5,7	-35,0	-19,8	-17,3
64	2003 Januar	-16,4	-16,3	-13,4	-22,0	-20,7	-11,4	-45,6	-37,6	-50,1
65	Februar	-12,4	-12,4	-11,8	-13,7	-13,8	-13,5	-55,6	-14,5	10,1
66	März	-7,3	-7,4	-7,7	-6,7	-4,9	-6,2	10,3	-2,1	32,3

*) Ab März 2003 vorläufige Ergebnisse.

erstattung
arbeiten, Hoch- und Tiefbau
nach Art der Bauten und Auftraggebern *)
Betriebe -
EUR
BUNDES GEBIET

Wohnungs- bau	Öffentlicher und Straßenbau							Lfd. Nr.
	zusammen	Hochbau	davon für		Tiefbau	davon		
			Organisationen ohne Erwerbzzweck	Körperschaften des öffentlichen Rechts		Straßen- bau	sonstiger Tiefbau	
4 041,3	3 148,6	771,9	158,0	613,9	2 376,7	1 127,8	1 248,9	01
3 587,7	2 817,7	689,7	133,3	556,4	2 128,0	974,9	1 153,0	02
1 724,2	1 292,9	325,9	67,8	258,2	967,0	421,9	545,1	03
1 743,0	1 394,4	282,7	61,7	221,0	1 111,7	534,5	577,2	04
2 051,0	1 730,4	358,7	73,9	284,8	1 371,7	687,4	684,4	05
2 122,4	1 814,4	355,2	65,2	290,0	1 459,1	748,8	710,4	06
2 211,3	2 077,9	420,9	95,5	325,4	1 657,0	854,4	802,6	07
2 056,9	1 925,6	381,6	72,8	308,8	1 544,0	795,0	749,0	08
2 036,7	1 907,2	380,4	70,7	309,7	1 526,9	782,7	744,2	09
2 220,8	2 085,2	404,2	74,5	329,7	1 681,0	873,3	807,6	10
2 245,3	2 134,7	423,2	89,5	333,7	1 711,5	878,7	832,8	11
2 164,3	1 982,7	431,2	80,3	351,0	1 551,5	781,9	769,6	12
1 231,3	952,4	230,7	50,2	180,5	721,7	370,0	351,7	13
1 222,2	934,1	257,8	49,7	208,2	676,3	291,0	385,3	14
1 587,8	1 262,0	283,4	58,2	225,2	978,7	466,8	511,9	15
1 829,9	1 565,4	322,8	61,1	261,7	1 242,6	626,0	616,7	16
1 831,1	1 608,5	322,5	67,9	254,6	1 285,9	661,3	624,7	17
2 054,8	1 757,2	324,7	68,5	256,1	1 432,5	737,4	695,1	18
2 162,4	1 946,0	379,7	73,0	306,7	1 566,4	812,2	754,2	19
1 937,0	1 730,4	340,2	70,5	269,7	1 390,2	723,7	666,5	20
1 989,3	1 810,0	354,9	68,6	286,3	1 455,1	757,9	697,2	21
2 080,7	1 934,9	381,6	81,5	300,0	1 553,3	809,7	743,7	22
2 146,8	1 964,0	371,5	88,8	282,6	1 592,5	803,3	789,2	23
2 164,6	1 857,2	374,4	80,2	294,2	1 482,7	723,4	759,3	24
1 049,7	846,8	195,5	37,3	158,2	651,3	331,9	319,3	25
1 109,8	802,2	214,7	47,1	167,7	587,5	235,5	352,0	26
1 428,2	1 168,7	279,5	49,0	230,5	889,2	407,5	481,7	27
über Vormonat in %								
27,5	31,6	19,1	39,3	14,7	36,4	41,7	32,6	28
1,1	7,8	-13,3	-8,9	-14,4	15,0	26,7	5,9	29
17,7	24,1	26,9	19,8	28,9	23,4	28,6	18,6	30
3,5	4,8	-1,0	-11,8	1,8	6,4	8,9	3,8	31
4,2	14,5	18,5	46,4	12,2	13,6	14,1	13,0	32
-7,0	-7,3	-9,3	-23,8	-5,1	-6,8	-7,0	-6,7	33
-1,0	-1,0	-0,3	-2,8	0,3	-1,1	-1,5	-0,6	34
9,0	9,3	6,3	5,3	6,5	10,1	11,6	8,5	35
1,1	2,4	4,7	20,1	1,2	1,8	0,6	3,1	36
-3,6	-7,1	1,9	-10,3	5,2	-9,4	-11,0	-7,6	37
-43,1	-52,0	-46,5	-37,5	-48,6	-53,5	-52,7	-54,3	38
-0,7	-1,9	11,8	-1,0	15,3	-6,3	-21,3	9,5	39
29,9	35,1	9,9	17,1	8,2	44,7	60,4	32,9	40
15,2	24,0	13,9	5,0	16,2	27,0	34,1	20,5	41
0,1	2,8	-0,1	11,1	-2,7	3,5	5,6	1,3	42
12,2	9,2	0,7	1,0	0,6	11,4	11,5	11,3	43
5,2	10,7	17,0	6,5	19,8	9,3	10,1	8,5	44
-10,4	-11,1	-10,4	-3,4	-12,1	-11,2	-10,9	-11,6	45
2,7	4,6	4,3	-2,7	6,2	4,7	4,7	4,6	46
4,6	6,9	7,5	18,9	4,8	6,7	6,8	6,7	47
3,2	1,5	-2,7	8,9	-5,8	2,5	-0,8	6,1	48
0,8	-5,4	0,8	-9,7	4,1	-6,9	-9,9	-3,8	49
-51,5	-54,4	-47,8	-53,5	-46,2	-56,1	-54,1	-57,9	50
5,7	-5,3	9,8	26,2	5,9	-9,8	-29,1	10,2	51
28,7	45,7	30,2	4,1	37,5	51,4	73,1	36,8	52
Vorjahreszeitraum in %								
-11,2	-10,5	-10,6	-15,6	-9,4	-10,5	-13,6	-7,7	53
-7,9	-2,4	-13,1	-14,2	-12,8	1,2	10,6	-6,1	54
5,0	12,3	14,2	-1,0	18,4	11,8	17,1	6,8	55
-10,7	-7,0	-10,1	-8,2	-10,6	-6,3	-3,8	-8,7	56
-3,2	-3,2	-8,6	5,1	-11,7	-1,8	-1,5	-2,1	57
-2,2	-6,3	-9,8	-23,6	-5,7	-5,5	-4,9	-6,0	58
-5,8	-10,1	-10,9	-3,1	-12,7	-10,0	-9,0	-11,0	59
-2,3	-5,1	-6,7	-3,0	-7,6	-4,7	-3,2	-6,3	60
-6,3	-7,2	-5,6	9,5	-9,0	-7,6	-7,3	-7,9	61
-4,4	-8,0	-12,2	-0,7	-15,3	-7,0	-8,6	-5,2	62
0,0	-6,3	-13,2	-0,1	-16,2	-4,4	-7,5	-1,3	63
-14,8	-11,1	-15,2	-25,7	-12,3	-9,8	-10,3	-9,2	64
-9,2	-14,1	-16,7	-5,3	-19,5	-13,1	-19,1	-8,6	65
-10,1	-7,4	-1,4	-15,8	2,4	-9,1	-12,7	-5,9	66

Baubericht
1 Vorbereitende Baustellen
1.4 Umsatz insgesamt, baugewerblicher Umsatz
- Alle
Mill.
NEUE LÄNDER

Lfd. Nr.	Zeitraum	Gesamtumsatz	Baugewerblicher Umsatz			Gewerblicher Bau				
			insgesamt	davon im		zusammen	Hochbau	dar. für Unternehmen der Bahn und Post	Tiefbau	dar. für Unternehmen der Bahn und Post
				Hochbau	Tiefbau					
01	2002 Jan.-März	3 333,4	3 284,8	2 071,0	1 213,7	1 300,8	833,1	28,9	467,8	108,9
02	2003 Jan.-März	2 779,5	2 741,3	1 615,3	1 125,9	1 079,6	631,4	26,8	448,2	115,2
03	2001 März	1 432,0	1 412,5	878,0	534,5	574,9	352,9	14,3	222,0	40,7
04	April	1 495,4	1 472,9	880,7	592,2	547,4	333,2	12,6	214,2	37,9
05	Mai	1 798,3	1 774,4	1 049,9	724,5	635,3	379,0	12,9	256,3	51,1
06	Juni	1 915,4	1 884,9	1 128,4	756,5	658,4	391,8	10,8	266,7	51,2
07	Juli	1 995,3	1 967,4	1 137,2	830,2	692,7	418,5	19,1	274,2	45,8
08	August	2 137,0	2 108,1	1 202,6	905,5	785,2	454,1	9,4	331,1	56,5
09	September	1 959,3	1 928,5	1 100,9	827,6	693,3	415,1	9,8	278,2	62,1
10	Oktober	2 056,5	2 025,5	1 098,4	927,0	708,5	397,5	16,4	311,0	65,3
11	November	2 193,5	2 163,6	1 153,5	1 010,1	782,9	431,9	14,1	351,0	74,2
12	Dezember	2 180,1	2 151,1	1 062,3	1 088,8	969,5	421,1	14,5	548,4	83,9
13	2002 Januar	921,1	907,8	591,5	316,3	371,5	242,2	9,5	129,3	33,5
14	Februar	1 050,8	1 035,2	646,8	388,4	414,3	262,9	10,1	151,4	34,4
15	März	1 361,5	1 341,8	832,8	509,0	515,0	327,9	9,3	187,1	41,0
16	April	1 624,8	1 602,7	945,8	656,9	567,5	341,7	11,8	225,8	48,3
17	Mai	1 662,3	1 641,1	929,4	711,8	593,7	354,3	10,6	239,4	55,4
18	Juni	1 775,6	1 750,8	970,4	780,4	628,7	353,8	10,1	274,9	73,3
19	Juli	1 886,1	1 862,3	1 023,7	838,7	645,8	374,4	12,4	271,4	62,3
20	August	1 798,3	1 776,1	985,5	790,7	645,0	371,6	12,3	273,3	68,8
21	September	1 871,2	1 844,7	965,9	878,8	648,2	342,1	13,1	306,1	80,0
22	Oktober	1 960,9	1 936,0	1 027,2	908,8	667,6	354,0	13,1	313,6	81,8
23	November	1 952,3	1 928,9	974,7	954,2	698,0	352,5	12,7	345,5	103,3
24	Dezember	1 751,9	1 731,4	903,6	827,8	673,9	348,7	9,4	325,2	107,1
25	2003 Januar	766,1	755,1	446,3	308,8	300,4	173,7	8,5	126,7	31,1
26	Februar	817,8	807,2	498,9	308,2	344,5	211,1	11,7	133,3	34,8
27	März	1 195,6	1 179,0	670,1	508,9	434,8	246,6	6,7	188,2	49,2
Veränderung gegen										
28	2001 März	26,9	27,0	22,3	35,6	25,9	18,5	35,2	39,8	14,9
29	April	4,4	4,3	0,3	10,8	-4,8	-5,6	-12,0	-3,5	-7,0
30	Mai	20,3	20,5	19,2	22,3	16,1	13,8	2,0	19,6	34,8
31	Juni	6,5	6,2	7,5	4,4	3,6	3,4	-16,5	4,1	0,3
32	Juli	4,2	4,4	0,8	9,7	5,2	6,8	77,2	2,8	-10,6
33	August	7,1	7,1	5,7	9,1	13,4	8,5	-50,6	20,7	23,5
34	September	-8,3	-8,5	-8,5	-8,6	-11,7	-8,6	3,8	-16,0	9,9
35	Oktober	5,0	5,0	-0,2	12,0	2,2	-4,2	68,1	11,8	5,0
36	November	6,7	6,8	5,0	9,0	10,5	8,6	-14,0	12,9	13,6
37	Dezember	-0,6	-0,6	-7,9	7,8	23,8	-2,5	3,0	56,2	13,2
38	2002 Januar	-57,7	-57,8	-44,3	-70,9	-61,7	-42,5	-34,6	-76,4	-60,1
39	Februar	14,1	14,0	9,4	22,8	11,5	8,6	6,1	17,1	2,9
40	März	29,6	29,6	28,7	31,1	24,3	24,7	-7,7	23,6	19,1
41	April	19,3	19,4	13,6	29,0	10,2	4,2	26,9	20,7	17,6
42	Mai	2,3	2,4	-1,7	8,4	4,6	3,7	-10,5	6,0	14,7
43	Juni	6,8	6,7	4,4	9,6	5,9	-0,1	-4,1	14,8	32,4
44	Juli	6,2	6,4	5,5	7,5	2,7	5,8	22,5	-1,3	-15,0
45	August	-4,7	-4,6	-3,7	-5,7	-0,1	-0,7	-1,1	0,7	10,4
46	September	4,1	3,9	-2,0	11,1	0,5	-7,9	7,0	12,0	16,2
47	Oktober	4,8	5,0	6,4	3,4	3,0	3,5	-0,4	2,5	2,2
48	November	-0,4	-0,4	-5,1	5,0	4,5	-0,4	-3,3	10,2	26,4
49	Dezember	-10,3	-10,2	-7,3	-13,2	-3,5	-1,1	-26,1	-5,9	3,6
50	2003 Januar	-56,3	-56,4	-50,6	-62,7	-55,4	-50,2	-9,6	-61,0	-71,0
51	Februar	6,8	6,9	11,8	-0,2	14,7	21,6	38,2	5,2	12,0
52	März	46,2	46,1	34,3	65,1	26,2	16,8	-42,6	41,1	41,3
Veränderung gegenüber										
53	2003 Jan.-März	-16,6	-16,5	-22,0	-7,2	-17,0	-24,2	-7,2	-4,2	5,7
54	2002 März	-4,9	-5,0	-5,2	-4,8	-10,4	-7,1	-35,0	-15,7	0,8
55	April	8,6	8,8	7,4	10,9	3,7	2,5	-6,4	5,4	27,4
56	Mai	-7,6	-7,5	-11,5	-1,8	-6,5	-6,5	-17,8	-6,6	8,5
57	Juni	-7,3	-7,1	-14,0	3,2	-4,5	-9,7	-5,7	3,1	43,2
58	Juli	-5,5	-5,3	-10,0	1,0	-6,8	-10,5	-34,8	-1,0	36,2
59	August	-15,8	-15,7	-18,1	-12,7	-17,9	-18,2	30,5	-17,4	21,7
60	September	-4,5	-4,3	-12,3	6,2	-6,5	-17,6	34,5	10,0	28,7
61	Oktober	-4,6	-4,4	-6,5	-2,0	-5,8	-10,9	-20,3	0,8	25,3
62	November	-11,0	-10,8	-15,5	-5,5	-10,8	-18,4	-10,4	-1,6	39,3
63	Dezember	-19,6	-19,5	-14,9	-24,0	-30,5	-17,2	-35,7	-40,7	27,6
64	2003 Januar	-16,8	-16,8	-24,5	-2,4	-19,1	-28,3	-11,1	-2,0	-7,1
65	Februar	-22,2	-22,0	-22,9	-20,6	-16,9	-19,7	15,7	-11,9	1,2
66	März	-12,2	-12,1	-19,5	0,0	-15,6	-24,8	-28,1	0,6	20,0

*) Ab März 2003 vorläufige Ergebnisse.

erstattung
arbeiten, Hoch- und Tiefbau
nach Art der Bauten und Auftraggebern *)
Betriebe -
EUR
UND BERLIN-OST

Wohnungs- bau	Öffentlicher und Straßenbau							Lfd. Nr.
	zusammen	Hochbau	davon für		Tiefbau	davon		
			Organisationen ohne Erwerbszweck	Körperschaften des öffentlichen Rechts		Straßen- bau	sonstiger Tiefbau	
958,3	1 025,7	279,7	58,5	221,2	745,9	340,1	405,9	01
729,9	931,7	254,0	50,5	203,5	677,7	303,0	374,7	02
414,8	422,9	110,3	27,6	82,7	312,6	144,5	168,1	03
434,4	491,1	113,1	22,2	90,9	378,0	199,7	178,3	04
552,4	586,6	118,4	23,4	95,0	468,2	257,4	210,8	05
574,2	652,3	162,5	23,7	138,8	489,8	279,7	210,1	06
582,9	691,8	135,9	26,6	109,3	556,0	305,0	250,9	07
607,9	715,0	140,6	26,9	113,7	574,4	320,8	253,6	08
552,2	683,1	133,6	24,7	109,0	549,4	311,7	237,8	09
554,1	762,9	146,9	29,4	117,4	616,0	351,8	264,3	10
561,2	819,5	160,4	30,9	129,5	659,1	375,0	284,0	11
502,6	679,0	138,6	28,2	110,5	540,4	280,4	259,9	12
273,0	263,2	76,2	16,2	60,0	187,0	80,4	106,6	13
289,1	331,8	94,9	19,6	75,3	237,0	100,3	136,7	14
396,2	430,6	108,7	22,8	85,9	322,0	159,4	162,6	15
464,9	570,3	139,3	22,2	117,0	431,0	233,1	198,0	16
459,9	587,5	115,1	25,5	89,7	472,3	258,0	214,3	17
491,4	630,7	125,2	21,7	103,6	505,5	294,5	211,0	18
512,5	704,1	136,8	24,9	111,9	567,3	332,5	234,8	19
479,2	652,0	134,6	19,8	114,9	517,3	289,8	227,6	20
477,8	718,7	145,9	27,9	118,0	572,7	333,8	238,9	21
524,3	744,1	148,9	27,7	121,3	595,1	341,7	253,4	22
459,1	771,7	163,1	28,5	134,6	608,6	339,7	269,0	23
417,4	640,1	137,5	27,6	109,9	502,6	256,7	245,9	24
204,2	250,5	68,5	12,6	55,8	182,1	69,8	112,3	25
210,0	252,7	77,8	16,7	61,1	174,9	69,7	105,2	26
315,7	428,5	107,8	21,2	86,6	320,7	163,5	157,2	27
über Vormonat in %								
27,1	28,4	17,5	37,0	12,2	32,7	43,8	24,5	28
4,7	16,1	2,5	-19,5	9,9	20,9	38,2	6,1	29
27,2	19,5	4,7	5,2	4,6	23,9	28,9	18,2	30
3,9	11,2	37,3	1,3	46,1	4,6	8,7	-0,3	31
1,5	6,1	-16,4	12,3	-21,3	13,5	9,1	19,5	32
4,3	3,3	3,5	1,2	4,0	3,3	5,2	1,1	33
-9,2	-4,5	-4,9	-8,3	-4,1	-4,3	-2,8	-6,3	34
0,3	11,7	9,9	19,2	7,8	12,1	12,9	11,2	35
1,3	7,4	9,2	5,0	10,3	7,0	6,6	7,5	36
-10,4	-17,1	-13,6	-8,9	-14,7	-18,0	-25,2	-8,5	37
-45,7	-61,2	-45,0	-42,5	-45,7	-65,4	-71,3	-59,0	38
5,9	26,1	24,5	20,8	25,5	26,7	24,7	28,3	39
37,1	29,8	14,5	16,2	14,1	35,9	59,0	18,9	40
17,3	32,4	28,2	-2,3	36,2	33,9	46,2	21,8	41
-1,1	3,0	-17,3	14,5	-23,4	9,6	10,7	8,2	42
6,8	7,4	8,7	-15,0	15,5	7,0	14,1	-1,5	43
4,3	11,6	9,2	14,9	8,1	12,2	12,9	11,3	44
-6,5	-7,4	-1,6	-20,5	2,6	-8,8	-12,8	-3,1	45
-0,3	10,2	8,4	41,0	2,8	10,7	15,2	5,0	46
9,7	3,5	2,0	-0,8	2,7	3,9	2,4	6,1	47
-12,4	3,7	9,5	2,9	11,0	2,3	-0,6	6,1	48
-9,1	-17,1	-15,7	-3,1	-18,4	-17,4	-24,4	-8,6	49
-51,1	-60,9	-50,2	-54,2	-49,2	-63,8	-72,8	-54,3	50
2,8	0,9	13,7	32,5	9,4	-3,9	-0,1	-6,3	51
50,3	69,6	38,5	26,4	41,8	83,4	134,6	49,4	52
Vorjahreszeitraum in %								
-23,8	-9,2	-9,2	-13,7	-8,0	-9,2	-10,9	-7,7	53
-4,5	1,8	-1,5	-17,6	3,9	3,0	10,3	-3,3	54
7,0	16,1	23,1	0,0	28,8	14,0	16,7	11,0	55
-16,7	0,1	-2,7	8,9	-5,6	0,9	0,2	1,7	56
-14,4	-3,3	-22,9	-8,6	-25,4	3,2	5,3	0,4	57
-12,1	1,8	0,7	-6,5	2,4	2,0	9,0	-6,4	58
-21,2	-8,8	-4,2	-26,5	1,1	-9,9	-9,7	-10,3	59
-13,5	5,2	9,2	12,9	8,3	4,2	7,1	0,5	60
-5,4	-2,5	1,4	-6,0	3,3	-3,4	-2,9	-4,1	61
-18,2	-5,8	1,7	-7,9	4,0	-7,6	-9,4	-5,3	62
-17,0	-5,7	-0,8	-2,0	-0,5	-7,0	-8,5	-5,4	63
-25,2	-4,8	-10,2	-22,1	-7,0	-2,6	-13,2	5,3	64
-27,4	-23,8	-18,0	-14,5	-18,9	-26,2	-30,5	-23,1	65
-20,3	-0,5	-0,8	-7,0	0,8	-0,4	2,6	-3,3	66

Baubericht
1 Vorbereitende Baustellen
1.4 Umsatz insgesamt, baugewerblicher Umsatz
- Alle
Mill.
DEUTSCHLAND

Lfd. Nr.	Zeitraum	Gesamtumsatz	Baugewerblicher Umsatz			Gewerblicher Bau				
			insgesamt	davon im		zusammen	Hochbau	dar. für Unternehmen der Bahn und Post	Tiefbau	dar. für Unternehmen der Bahn und Post
				Hochbau	Tiefbau					
										Deutsch
01	2002 März	6 041,7	5 958,7	3 945,5	2 013,2	2 282,1	1 569,6	31,7	712,5	148,3
02	2003 Februar	4 150,0	4 098,5	2 812,1	1 286,3	1 723,8	1 199,8	24,1	524,0	148,1
03	2003 März	5 533,2	5 455,7	3 542,9	1 912,8	2 114,6	1 411,8	31,4	702,8	191,3
										Früheres
04	2002 März	4 680,2	4 616,9	3 112,8	1 504,1	1 767,1	1 241,6	22,4	525,5	107,3
05	2003 Februar	3 332,3	3 291,3	2 313,2	978,1	1 379,4	988,7	12,5	390,6	113,3
06	2003 März	4 337,6	4 276,7	2 872,9	1 403,9	1 679,8	1 165,2	24,7	514,6	142,0
										Neue Länder
07	2002 März	1 361,5	1 341,8	832,8	509,0	515,0	327,9	9,3	187,1	41,0
08	2003 Februar	817,8	807,2	498,9	308,2	344,5	211,1	11,7	133,3	34,8
09	2003 März	1 195,6	1 179,0	670,1	508,9	434,8	246,6	6,7	188,2	49,2
										Baden-
10	2002 März	790,1	775,3	551,1	224,2	278,6	213,5	1,3	65,2	16,5
11	2003 Februar	523,2	514,1	372,1	142,0	198,0	152,2	1,6	45,8	19,6
12	2003 März	690,9	679,7	480,3	199,5	235,0	173,3	2,7	61,7	25,4
										Bay
13	2002 März	1 019,6	998,4	717,7	280,7	371,9	264,7	3,8	107,2	23,6
14	2003 Februar	651,4	636,6	478,7	157,9	254,9	193,2	1,2	61,8	15,1
15	2003 März	871,1	851,7	602,0	249,7	320,6	226,5	1,1	94,2	31,9
										Ber
16	2002 März	187,9	186,3	117,4	68,9	83,2	58,5	3,3	24,7	9,7
17	2003 Februar	130,9	130,1	91,2	38,9	61,2	46,2	4,4	15,0	7,8
18	2003 März	167,1	166,2	112,7	53,5	78,2	55,1	3,3	23,2	12,9
										Branden
19	2002 März	266,7	261,6	167,8	93,8	106,1	68,7	2,4	37,4	4,2
20	2003 Februar	150,0	147,6	97,1	50,6	61,6	37,6	1,1	24,0	3,6
21	2003 März	219,5	214,7	125,7	89,0	77,2	40,2	0,1	37,0	6,0
										Bre
22	2002 März	41,8	40,7	23,6	17,2	20,6	13,3	0,2	7,4	0,1
23	2003 Februar	32,2	31,6	20,8	10,9	17,9	13,3	0,0	4,5	0,5
24	2003 März	46,2	45,3	29,1	16,1	29,3	21,3	0,0	8,0	2,1
										Ham
25	2002 März	147,1	146,5	77,5	69,0	55,4	41,2	1,0	14,2	3,6
26	2003 Februar	87,3	86,7	52,7	34,0	39,0	30,2	0,6	8,8	2,1
27	2003 März	127,8	127,1	75,5	51,6	57,5	42,2	0,7	15,3	1,3
										Hes
28	2002 März	390,9	387,2	246,8	140,4	159,1	118,1	1,3	41,1	14,9
29	2003 Februar	340,7	338,5	226,8	111,7	164,0	109,8	1,1	54,2	39,9
30	2003 März	454,8	451,2	304,1	147,1	187,5	140,9	10,4	46,6	25,3

*) Ab März 2003 vorläufige Ergebnisse.

erstattung
arbeiten, Hoch- und Tiefbau
nach Art der Bauten und Auftraggebern *)
Betriebe -
EUR
NACH LÄNDERN

Wohnungs- bau	Öffentlicher und Straßenbau							Lfd. Nr.
	zusammen	Hochbau	davon für		Tiefbau	davon		
			Organisationen ohne Erwerbszweck	Körperschaften des öffentlichen Rechts		Straßen- bau	sonstiger Tiefbau	
land								
1 984,0	1 692,6	392,0	80,9	311,1	1 300,6	626,1	674,5	01
1 319,8	1 054,9	292,5	63,8	228,7	762,4	305,2	457,2	02
1 743,9	1 597,2	387,2	70,1	317,1	1 209,9	571,1	638,9	03
Bundesgebiet								
1 587,8	1 262,0	283,4	58,2	225,2	978,7	466,8	511,9	04
1 109,8	802,2	214,7	47,1	167,7	587,5	235,5	352,0	05
1 428,2	1 168,7	279,5	49,0	230,5	889,2	407,5	481,7	06
und Berlin-Ost								
396,2	430,6	108,7	22,8	85,9	322,0	159,4	162,6	07
210,0	252,7	77,8	16,7	61,1	174,9	69,7	105,2	08
315,7	428,5	107,8	21,2	86,6	320,7	163,5	157,2	09
Württemberg								
294,3	202,4	43,3	7,7	35,6	159,0	87,4	71,7	10
185,2	130,9	34,6	7,3	27,3	96,3	50,1	46,2	11
261,2	183,6	45,8	8,8	37,1	137,7	76,3	61,4	12
ern								
367,3	259,1	85,7	13,8	71,9	173,4	72,8	100,6	13
232,2	149,5	53,4	9,6	43,8	96,1	27,6	68,5	14
304,7	226,3	70,8	10,2	60,6	155,5	62,8	92,7	15
lin								
44,0	59,1	14,9	3,9	11,0	44,2	12,7	31,5	16
35,9	33,0	9,1	1,1	8,0	23,9	4,5	19,5	17
46,6	41,3	11,0	0,4	10,6	30,3	9,7	20,6	18
burg								
83,0	72,5	16,1	3,4	12,7	56,4	30,7	25,7	19
48,0	38,0	11,4	3,0	8,4	26,6	13,5	13,0	20
70,1	67,4	15,4	5,2	10,2	52,0	28,0	23,9	21
men								
6,6	13,5	3,7	0,9	2,8	9,8	4,0	5,8	22
5,6	8,2	1,8	0,3	1,6	6,3	2,0	4,3	23
5,8	10,2	2,0	0,1	1,9	8,2	3,9	4,3	24
burg								
27,8	63,2	8,4	1,5	6,9	54,8	8,9	45,8	25
18,6	29,1	3,9	0,2	3,7	25,2	4,0	21,2	26
29,3	40,3	4,0	0,2	3,8	36,3	8,3	28,0	27
sen								
112,0	116,1	16,8	3,1	13,7	99,3	55,1	44,2	28
102,0	72,5	15,1	4,7	10,4	57,4	19,4	38,0	29
130,1	133,6	33,1	5,1	28,0	100,5	41,7	58,9	30

Baubericht
1 Vorbereitende Baustellen
1.4 Umsatz insgesamt, baugewerblicher Umsatz
- Alle
Mill.
DEUTSCHLAND

Lfd. Nr.	Zeitraum	Gesamtumsatz	Baugewerblicher Umsatz			Gewerblicher Bau				
			insgesamt	davon im		zusammen	Hochbau	dar. für Unternehmen der Bahn und Post	Tiefbau	dar. für Unternehmen der Bahn und Post
				Hochbau	Tiefbau					
Mecklenburg-										
01	2002 März	147,2	145,6	95,7	49,9	51,0	32,5	0,1	18,5	1,6
02	2003 Februar	75,5	74,7	47,8	26,9	27,2	14,8	2,1	12,4	2,9
03	2003 März	139,7	138,6	90,7	47,9	45,6	28,2	0,0	17,4	1,8
Nieder										
04	2002 März	574,6	570,5	379,2	191,3	218,5	136,3	4,3	82,1	18,7
05	2003 Februar	428,3	424,7	301,2	123,6	182,4	128,7	1,4	53,7	14,6
06	2003 März	569,8	564,6	369,0	195,6	214,4	135,9	1,5	78,6	19,4
Nordrhein-										
07	2002 März	1 076,7	1 067,4	707,7	359,7	456,3	306,2	8,3	150,1	17,5
08	2003 Februar	809,5	804,9	547,5	257,4	374,0	252,7	4,4	121,3	12,6
09	2003 März	977,8	967,5	622,4	345,1	438,7	285,9	4,6	152,8	21,0
Rheinland-										
10	2002 März	276,2	273,3	174,7	98,6	87,2	62,3	1,3	24,8	5,3
11	2003 Februar	202,3	199,6	139,0	60,6	56,4	41,2	1,2	15,2	4,5
12	2003 März	262,1	259,8	170,1	89,7	78,0	54,5	2,4	23,5	6,5
Saar										
13	2002 März	78,7	76,6	46,4	30,2	20,9	14,0	0,3	6,9	1,3
14	2003 Februar	50,7	49,4	30,9	18,5	17,0	12,4	-	4,6	0,7
15	2003 März	59,7	57,7	33,4	24,3	19,6	13,6	0,0	5,9	1,3
Sach										
16	2002 März	418,9	413,0	254,7	158,3	163,8	97,6	2,1	66,2	20,5
17	2003 Februar	275,5	272,4	158,7	113,8	120,1	73,1	3,2	47,0	12,5
18	2003 März	384,8	379,9	206,1	173,7	147,5	79,6	2,3	68,0	20,1
Sachsen-										
19	2002 März	257,6	254,2	151,4	102,8	100,1	66,2	0,9	33,9	5,6
20	2003 Februar	156,6	154,8	94,6	60,2	66,5	38,0	1,1	28,6	7,6
21	2003 März	225,4	222,1	120,2	101,9	80,2	49,0	0,9	31,3	10,0
Schleswig-										
22	2002 März	164,2	161,5	112,4	49,1	44,6	32,2	0,2	12,4	2,0
23	2003 Februar	118,9	117,5	81,3	36,2	38,7	23,3	0,0	15,3	2,1
24	2003 März	165,8	160,9	106,1	54,9	48,7	28,9	0,5	19,8	4,3
Thürin										
25	2002 März	203,3	200,8	121,5	79,2	64,7	44,3	1,0	20,4	3,3
26	2003 Februar	117,0	115,2	71,8	43,4	44,8	32,9	0,8	11,9	2,0
27	2003 März	170,6	168,7	95,6	73,2	56,5	36,8	0,7	19,7	2,0

*) Ab März 2003 vorläufige Ergebnisse.

erstattung
arbeiten, Hoch- und Tiefbau
nach Art der Bauten und Auftraggebern *)
Betriebe -
EUR
NACH LÄNDERN

Wohnungs- bau	Öffentlicher und Straßenbau							Lfd. Nr.
	zusammen	Hochbau	davon für		Tiefbau	davon		
			Organisationen ohne Erwerbszweck	Körperschaften des öffentlichen Rechts		Straßen- bau	sonstiger Tiefbau	
Vorpommern								
51,8	42,8	11,4	2,9	8,5	31,5	20,1	11,3	01
24,4	23,0	8,6	1,9	6,6	14,4	6,9	7,5	02
49,4	43,6	13,1	2,0	11,1	30,5	17,7	12,8	03
sachsen								
216,1	136,0	26,8	4,3	22,5	109,2	48,4	60,8	04
149,2	93,1	23,2	4,7	18,6	69,9	29,6	40,3	05
205,9	144,3	27,2	4,5	22,7	117,1	53,5	63,5	06
Westfalen								
345,8	265,2	55,7	16,6	39,1	209,6	117,0	92,6	07
253,5	177,4	41,3	13,5	27,8	136,2	65,9	70,2	08
285,4	243,3	51,1	13,7	37,3	192,3	101,2	91,1	09
Pfalz								
90,4	95,7	21,9	4,1	17,8	73,8	38,6	35,2	10
72,4	70,7	25,3	3,7	21,7	45,4	19,9	25,5	11
89,5	92,3	26,1	3,6	22,5	66,2	30,3	35,9	12
land								
26,9	28,8	5,5	1,0	4,6	23,3	9,6	13,7	13
14,8	17,5	3,7	1,1	2,6	13,9	4,5	9,4	14
13,8	24,3	5,9	0,9	5,1	18,4	6,5	11,9	15
sen								
120,5	128,7	36,7	6,5	30,2	92,0	45,0	47,1	16
59,8	92,6	25,8	5,2	20,6	66,8	22,0	44,7	17
84,9	147,4	41,7	6,5	35,2	105,8	52,2	53,6	18
Anhalt								
68,3	85,8	16,9	4,4	12,5	68,9	31,1	37,8	19
42,0	46,3	14,6	4,0	10,6	31,7	13,8	17,8	20
56,3	85,6	15,0	3,5	11,4	70,6	36,0	34,6	21
Holstein								
74,0	42,9	6,2	1,5	4,7	36,7	19,7	17,0	22
52,5	26,4	5,5	1,5	3,9	20,9	9,2	11,7	23
71,7	40,6	5,5	1,7	3,8	35,1	17,7	17,4	24
gen								
55,3	80,7	21,9	5,2	16,7	58,8	25,1	33,7	25
23,7	46,7	15,2	2,0	13,2	31,5	12,2	19,2	26
39,1	73,1	19,6	3,7	15,9	53,4	25,1	28,4	27

Baubericht
1 Vorbereitende Baustellen
1.5 Auftragseingang nach Art
- Betriebe mit 20
Mill.

DEUTSCH

Lfd. Nr.	Zeitraum	Auftragseingang			Gewerblicher Bau				
		insgesamt	davon im		zusammen	Hochbau	dar. für Unternehmen der Bahn und Post	Tiefbau	dar. für Unternehmen der Bahn und Post
			Hochbau	Tiefbau					
01	2002 Januar-März	12 071,1	6 892,3	5 178,8	5 542,2	3 721,7	54,4	1 820,5	556,8
02	2003 Januar-März	10 260,8	5 520,2	4 740,6	4 321,2	2 760,3	83,0	1 560,8	418,2
03	2001 März	5 229,4	3 021,8	2 207,6	2 210,2	1 495,6	50,2	714,5	102,3
04	April	4 852,9	2 758,8	2 094,0	2 022,4	1 443,9	37,1	578,5	124,0
05	Mai	5 381,1	2 979,9	2 401,3	2 176,6	1 512,9	53,4	663,7	141,5
06	Juni	5 819,8	3 255,1	2 564,8	2 197,9	1 451,8	35,1	746,2	167,9
07	Juli	4 863,1	2 675,5	2 187,6	2 033,8	1 408,7	35,1	625,0	121,1
08	August	4 956,5	2 666,6	2 290,0	2 054,7	1 431,1	26,0	623,6	140,3
09	September	5 007,2	2 764,4	2 242,8	2 094,7	1 429,9	56,2	664,8	141,3
10	Oktober	4 537,1	2 449,2	2 087,9	1 806,5	1 140,2	20,7	666,3	130,8
11	November	4 070,6	2 235,6	1 835,0	1 888,7	1 239,2	14,1	649,5	170,5
12	Dezember	3 906,9	2 223,1	1 683,8	1 783,8	1 285,6	21,5	498,2	137,0
13	2002 Januar	3 122,2	1 755,3	1 366,9	1 404,9	887,7	28,8	517,3	164,1
14	Februar	3 617,2	2 060,3	1 556,9	1 662,6	1 100,2	12,1	562,4	118,3
15	März	5 331,7	3 076,7	2 255,0	2 474,7	1 733,9	13,6	740,8	274,3
16	April	4 772,2	2 451,7	2 320,5	1 978,1	1 177,0	21,3	801,0	302,1
17	Mai	4 501,5	2 351,1	2 150,4	1 779,0	1 163,3	13,0	615,6	166,5
18	Juni	5 210,0	2 714,5	2 495,5	2 058,3	1 320,5	24,9	737,8	245,5
19	Juli	4 680,4	2 407,2	2 273,3	1 966,8	1 264,6	13,2	702,3	177,1
20	August	4 326,9	2 190,2	2 136,7	1 718,9	1 040,8	20,3	678,1	190,6
21	September	4 971,9	2 505,9	2 466,0	2 014,2	1 264,7	21,0	749,5	257,2
22	Oktober	4 165,6	1 976,7	2 188,9	1 714,9	944,3	43,2	770,6	251,8
23	November	3 675,8	1 874,0	1 801,8	1 510,2	843,4	27,2	666,8	229,6
24	Dezember	3 897,6	2 272,9	1 624,7	1 794,8	1 216,7	13,6	578,1	153,8
25	2003 Januar	2 813,9	1 561,4	1 252,5	1 257,4	817,4	9,4	440,0	123,3
26	Februar	3 166,8	1 749,7	1 417,2	1 360,9	897,5	14,2	463,4	110,2
27	März	4 280,0	2 209,2	2 070,9	1 702,8	1 045,4	59,3	657,4	184,7
Veränderung gegen									
28	2001 März	40,4	40,0	40,9	43,3	37,9	53,0	56,0	7,8
29	April	-7,2	-8,7	-5,1	-8,5	-3,5	-26,2	-19,0	21,2
30	Mai	10,9	8,0	14,7	7,6	4,8	44,0	14,7	14,2
31	Juni	8,2	9,2	6,8	1,0	-4,0	-34,2	12,4	18,6
32	Juli	-16,4	-17,8	-14,7	-7,5	-3,0	-0,3	-16,2	-27,9
33	August	1,9	-0,3	4,7	1,0	1,6	-25,9	-0,2	15,9
34	September	1,0	3,7	-2,1	1,9	-0,1	116,1	6,6	0,7
35	Oktober	-9,4	-11,4	-6,9	-13,8	-20,3	-63,0	0,2	-7,4
36	November	-10,3	-8,7	-12,1	4,6	8,7	-32,1	-2,5	30,3
37	Dezember	-4,0	-0,6	-8,2	-5,6	3,7	53,0	-23,3	-19,6
38	2002 Januar	-20,1	-21,0	-18,8	-21,2	-30,9	33,6	3,8	19,8
39	Februar	15,9	17,4	13,9	18,3	23,9	-58,1	8,7	-27,9
40	März	47,4	49,3	44,8	48,8	57,6	12,8	31,7	131,8
41	April	-10,5	-20,3	2,9	-20,1	-32,1	56,5	8,1	10,1
42	Mai	-5,7	-4,1	-7,3	-10,1	-1,2	-38,9	-23,1	-44,9
43	Juni	15,7	15,5	16,1	15,7	13,5	91,9	19,8	47,5
44	Juli	-10,2	-11,3	-8,9	-4,4	-4,2	-47,2	-4,8	-27,8
45	August	-7,6	-9,0	-6,0	-12,6	-17,7	53,8	-3,4	7,6
46	September	14,9	14,4	15,4	17,2	21,5	3,6	10,5	34,9
47	Oktober	-16,2	-21,1	-11,2	-14,9	-25,3	105,5	2,8	-2,1
48	November	-11,8	-5,2	-17,7	-11,9	-10,7	-37,0	-13,5	-8,8
49	Dezember	6,0	21,3	-9,8	18,8	44,3	-50,1	-13,3	-33,0
50	2003 Januar	-27,8	-31,3	-22,9	-29,9	-32,8	-30,7	-23,9	-19,8
51	Februar	12,5	12,1	13,1	8,2	9,8	51,5	5,3	-10,6
52	März	35,2	26,3	46,1	25,1	16,5	316,7	41,9	67,7
Veränderung gegenüber									
53	2003 Januar-März	-15,0	-19,9	-8,5	-22,0	-25,8	52,4	-14,3	-24,9
54	2002 März	2,0	1,8	2,1	12,0	15,9	-72,9	3,7	168,3
55	April	-1,7	-11,1	10,8	-2,2	-18,5	-42,6	38,5	143,6
56	Mai	-16,3	-21,1	-10,4	-18,3	-23,1	-75,6	-7,2	17,6
57	Juni	-10,5	-16,6	-2,7	-6,4	-9,0	-29,0	-1,1	46,2
58	Juli	-3,8	-10,0	3,9	-3,3	-10,2	-62,4	12,4	46,3
59	August	-12,7	-17,9	-6,7	-16,3	-27,3	-22,0	8,7	35,8
60	September	-0,7	-9,3	10,0	-3,8	-11,6	-62,6	12,7	82,1
61	Oktober	-8,2	-19,3	4,8	-5,1	-17,2	108,0	15,7	92,4
62	November	-9,7	-16,2	-1,8	-20,0	-31,9	93,1	2,7	34,7
63	Dezember	-0,2	2,2	-3,5	0,6	-5,4	-37,1	16,0	12,2
64	2003 Januar	-9,9	-11,0	-8,4	-10,5	-7,9	-67,4	-14,9	-24,9
65	Februar	-12,5	-15,1	-9,0	-18,1	-18,4	18,1	-17,6	-6,9
66	März	-19,7	-28,2	-8,2	-31,2	-39,7	336,3	-11,3	-32,7

erstattung
arbeiten, Hoch- und Tiefbau
der Bauten und Auftraggebern
Beschäftigten und mehr -
EUR
L A N D

Wohnungs- bau	Öffentlicher und Straßenbau							Lfd. Nr.
	zusammen	Hochbau	davon für		Tiefbau	davon		
			Organisationen ohne Erwerbszweck	Körperschaften des öffentlichen Rechts		Straßen- bau	sonstiger Tiefbau	
2 276,5	4 252,4	894,2	153,2	741,0	3 358,3	1 579,4	1 778,9	01
2 033,0	3 906,6	726,9	125,7	601,2	3 179,7	1 605,1	1 574,6	02
1 148,7	1 870,6	377,5	79,2	298,3	1 493,1	725,0	768,1	03
997,0	1 833,5	317,9	55,3	262,6	1 515,5	770,6	745,0	04
1 074,1	2 130,4	392,8	84,6	308,2	1 737,6	929,4	808,2	05
1 208,4	2 413,5	595,0	85,0	510,0	1 818,6	984,9	833,6	06
899,4	1 930,0	367,4	104,9	262,5	1 562,6	836,0	726,6	07
909,5	1 992,3	326,0	66,5	259,5	1 666,3	895,0	771,3	08
974,7	1 937,7	359,8	60,3	299,5	1 578,0	854,6	723,3	09
860,9	1 869,8	448,1	69,9	378,2	1 421,7	730,0	691,6	10
689,6	1 492,3	306,8	54,4	252,4	1 185,4	558,8	626,6	11
672,6	1 450,5	264,9	61,0	203,9	1 185,6	487,6	698,0	12
653,9	1 063,3	213,7	31,6	182,1	849,6	392,6	457,0	13
695,1	1 259,5	265,0	42,6	222,4	994,5	499,9	494,6	14
927,4	1 929,6	415,5	79,0	336,5	1 514,2	686,9	827,3	15
913,5	1 880,6	361,2	63,3	297,9	1 519,4	788,7	730,7	16
868,2	1 854,4	319,7	76,0	243,7	1 534,7	848,7	686,0	17
940,1	2 211,6	453,9	82,4	371,6	1 757,7	985,8	771,9	18
780,8	1 932,8	361,8	63,5	298,3	1 571,0	846,3	724,7	19
789,0	1 818,9	360,4	67,4	293,0	1 458,6	824,7	633,8	20
857,8	2 100,0	383,4	63,5	319,9	1 716,6	887,8	828,7	21
752,5	1 698,2	279,9	54,6	225,3	1 418,3	730,3	688,0	22
763,1	1 402,5	267,6	64,4	203,2	1 135,0	621,9	513,1	23
780,7	1 322,1	275,6	53,8	221,8	1 046,6	466,0	580,6	24
556,9	999,7	187,1	27,1	160,0	812,5	428,6	383,9	25
609,6	1 196,3	242,5	40,9	201,6	953,7	445,2	508,5	26
866,5	1 710,7	297,2	57,7	239,6	1 413,4	731,3	682,2	27
über Vormonat in %								
38,2	38,4	55,0	76,7	50,2	34,7	72,4	11,7	28
-13,2	-2,0	-15,8	-30,1	-12,0	1,5	6,3	-3,0	29
7,7	16,2	23,6	52,9	17,4	14,7	20,6	8,5	30
12,5	13,3	51,5	0,4	65,5	4,7	6,0	3,1	31
-25,6	-20,0	-38,2	23,4	-48,5	-14,1	-15,1	-12,8	32
1,1	3,2	-11,3	-36,7	-1,1	6,6	7,1	6,2	33
7,2	-2,7	10,4	-9,2	15,4	-5,3	-4,5	-6,2	34
-11,7	-3,5	24,5	15,9	26,3	-9,9	-14,6	-4,4	35
-19,9	-20,2	-31,5	-22,1	-33,3	-16,6	-23,5	-9,4	36
-2,5	-2,8	-13,7	12,0	-19,2	0,0	-12,7	11,4	37
-2,8	-26,7	-19,3	-48,1	-10,7	-28,3	-19,5	-34,5	38
6,3	18,4	24,0	34,6	22,2	17,0	27,3	8,2	39
33,4	53,2	56,8	85,5	51,3	52,3	37,4	67,3	40
-1,5	-2,5	-13,1	-19,9	-11,5	0,3	14,8	-11,7	41
-5,0	-1,4	-11,5	20,0	-18,2	1,0	7,6	-6,1	42
8,3	19,3	42,0	8,4	52,5	14,5	16,1	12,5	43
-17,0	-12,6	-20,3	-22,8	-19,7	-10,6	-14,2	-6,1	44
1,1	-5,9	-0,4	6,1	-1,8	-7,2	-2,5	-12,5	45
8,7	15,4	6,4	-5,8	9,2	17,7	7,7	30,7	46
-12,3	-19,1	-27,0	-14,0	-29,6	-17,4	-17,7	-17,0	47
1,4	-17,4	-4,4	17,9	-9,8	-20,0	-14,8	-25,4	48
2,3	-5,7	3,0	-16,5	9,2	-7,8	-25,1	13,2	49
-28,7	-24,4	-32,1	-49,5	-27,9	-22,4	-8,0	-33,9	50
9,5	19,7	29,6	50,9	26,0	17,4	3,9	32,4	51
42,1	43,0	22,6	40,9	18,8	48,2	64,2	34,2	52
Vorjahreszeitraum in %								
-10,7	-8,1	-18,7	-17,9	-18,9	-5,3	1,6	-11,5	53
-19,3	3,2	10,1	-0,3	12,8	1,4	-5,3	7,7	54
-8,4	2,6	13,6	14,3	13,5	0,3	2,3	-1,9	55
-19,2	-13,0	-18,6	-10,2	-20,9	-11,7	-8,7	-15,1	56
-22,2	-8,4	-23,7	-3,1	-27,1	-3,4	0,1	-7,4	57
-13,2	0,1	-1,5	-39,4	13,6	0,5	1,2	-0,3	58
-13,2	-8,7	10,6	1,4	12,9	-12,5	-7,8	-17,8	59
-12,0	8,4	6,6	5,3	6,8	8,8	3,9	14,6	60
-12,6	-9,2	-37,5	-21,9	-40,4	-0,2	0,0	-0,5	61
10,7	-6,0	-12,8	18,3	-19,5	-4,3	11,3	-18,1	62
16,1	-8,8	4,0	-11,8	8,8	-11,7	-4,4	-16,8	63
-14,8	-6,0	-12,4	-14,2	-12,1	-4,4	9,2	-16,0	64
-12,3	-5,0	-8,5	-3,8	-9,4	-4,1	-10,9	2,8	65
-6,6	-11,3	-28,5	-27,0	-28,8	-6,7	6,5	-17,5	66

Baubericht
1 Vorbereitende Baustellen
1.5 Auftragseingang nach Betriebs-
- Betriebe mit 20
Mill.
FRÜHERES

Lfd. Nr.	Zeitraum	Auftragseingang			Gewerblicher Bau				
		insgesamt	davon im		zusammen	Hochbau	dar. für Unternehmen der Bahn und Post	Tiefbau	dar. für Unternehmen der Bahn und Post
			Hochbau	Tiefbau					
01	2002 Januar-März	9 645,6	5 747,3	3 898,4	4 471,8	3 163,8	42,4	1 308,0	443,0
02	2003 Januar-März	8 101,3	4 544,2	3 557,0	3 419,1	2 301,1	77,0	1 118,0	273,7
03	2001 März	4 115,0	2 450,9	1 664,2	1 735,6	1 208,2	43,5	527,5	77,5
04	April	3 898,8	2 291,0	1 607,8	1 667,1	1 229,9	28,9	437,2	101,6
05	Mai	4 204,0	2 430,0	1 774,0	1 763,5	1 284,7	45,7	478,8	89,4
06	Juni	4 462,5	2 576,9	1 885,7	1 741,0	1 212,1	26,1	528,9	125,7
07	Juli	3 755,2	2 161,9	1 593,3	1 610,6	1 169,3	26,1	441,3	87,7
08	August	3 805,5	2 130,5	1 675,0	1 633,6	1 188,1	20,4	445,5	103,6
09	September	3 933,1	2 283,4	1 649,7	1 709,7	1 237,2	54,8	472,5	101,5
10	Oktober	3 550,7	1 999,3	1 551,4	1 439,2	948,0	16,1	491,2	91,6
11	November	3 122,0	1 820,4	1 301,6	1 504,1	1 050,0	9,6	454,1	135,7
12	Dezember	3 177,9	1 852,1	1 325,8	1 488,8	1 098,6	15,8	390,2	115,8
13	2002 Januar	2 497,8	1 447,8	1 050,0	1 120,8	731,1	25,8	389,7	136,6
14	Februar	2 748,6	1 648,4	1 100,3	1 228,1	878,5	7,5	349,5	74,1
15	März	4 399,2	2 651,1	1 748,1	2 122,9	1 554,1	9,2	568,8	232,3
16	April	3 760,5	2 008,9	1 751,6	1 554,6	972,1	9,0	582,5	243,0
17	Mai	3 457,7	1 907,4	1 550,4	1 408,3	969,3	9,3	438,9	122,2
18	Juni	4 060,3	2 203,6	1 856,7	1 645,9	1 098,0	11,8	547,9	194,3
19	Juli	3 661,2	2 005,6	1 655,6	1 576,3	1 099,3	9,3	477,0	111,6
20	August	3 241,7	1 764,2	1 477,5	1 327,2	862,5	17,6	464,7	142,9
21	September	3 840,0	2 046,6	1 793,5	1 575,7	1 060,8	16,3	514,9	170,0
22	Oktober	3 220,2	1 617,0	1 603,2	1 347,2	780,9	38,4	566,3	198,2
23	November	2 763,6	1 514,4	1 249,2	1 146,2	686,6	24,4	459,6	163,1
24	Dezember	3 106,0	1 922,8	1 183,2	1 459,2	1 039,0	9,4	420,2	120,7
25	2003 Januar	2 205,7	1 284,5	921,2	985,5	677,0	7,7	308,5	71,8
26	Februar	2 530,8	1 432,4	1 098,4	1 085,0	732,7	10,9	352,3	80,8
27	März	3 364,8	1 827,4	1 537,5	1 348,6	891,4	58,5	457,2	121,0
Veränderung gegen									
28	2001 März	38,2	41,6	33,5	40,6	34,6	57,2	56,6	10,1
29	April	-5,3	-6,5	-3,4	-3,9	1,8	-33,5	-17,1	31,2
30	Mai	7,8	6,1	10,3	5,8	4,5	57,9	9,5	-12,0
31	Juni	6,1	6,0	6,3	-1,3	-5,7	-42,9	10,5	40,6
32	Juli	-15,9	-16,1	-15,5	-7,5	-3,5	0,0	-16,6	-30,2
33	August	1,3	-1,4	5,1	1,4	1,6	-21,6	1,0	18,1
34	September	3,4	7,2	-1,5	4,7	4,1	168,0	6,0	-2,0
35	Oktober	-9,7	-12,4	-6,0	-15,8	-23,4	-70,7	4,0	-9,7
36	November	-12,1	-8,9	-16,1	4,5	10,8	-40,1	-7,6	48,1
37	Dezember	1,8	1,7	1,9	-1,0	4,6	64,3	-14,1	-14,7
38	2002 Januar	-21,4	-21,8	-20,8	-24,7	-33,5	63,1	-0,1	18,0
39	Februar	10,0	13,9	4,8	9,6	20,2	-70,9	-10,3	-45,7
40	März	60,1	60,8	58,9	72,9	76,9	22,2	62,7	213,3
41	April	-14,5	-24,2	0,2	-26,8	-37,5	-1,2	2,4	4,6
42	Mai	-8,1	-5,1	-11,5	-9,4	-0,3	3,3	-24,6	-49,7
43	Juni	17,4	15,5	19,8	16,9	13,3	26,8	24,8	59,0
44	Juli	-9,8	-9,0	-10,8	-4,2	0,1	-21,3	-12,9	-42,6
45	August	-11,5	-12,0	-10,8	-15,8	-21,5	88,5	-2,6	28,1
46	September	18,5	16,0	21,4	18,7	23,0	-7,0	10,8	18,9
47	Oktober	-16,1	-21,0	-10,6	-14,5	-26,4	135,1	10,0	16,6
48	November	-14,2	-6,3	-22,1	-14,9	-12,1	-36,5	-18,8	-17,7
49	Dezember	12,4	27,0	-5,3	27,3	51,3	-61,5	-8,6	-26,0
50	2003 Januar	-29,0	-33,2	-22,1	-32,5	-34,8	-18,3	-26,6	-40,5
51	Februar	14,7	11,5	19,2	10,1	8,2	42,0	14,2	12,5
52	Marz	33,0	27,6	40,0	24,3	21,7	437,7	29,7	49,7
Veränderung gegenüber									
53	2003 Januar-März	-16,0	-20,9	-8,8	-23,5	-27,3	81,6	-14,5	-38,2
54	2002 März	6,9	8,2	5,0	22,3	28,6	-78,9	7,8	199,8
55	April	-3,5	-12,3	8,9	-6,7	-21,0	-68,7	33,2	139,1
56	Mai	-17,8	-21,5	-12,6	-20,1	-24,5	-79,5	-8,3	36,7
57	Juni	-9,0	-14,5	-1,5	-5,5	-9,4	-54,5	3,6	54,6
58	Juli	-2,5	-7,2	3,9	-2,1	-6,0	-64,3	8,1	27,3
59	August	-14,8	-17,2	-11,8	-18,8	-27,4	-14,0	4,3	38,0
60	September	-2,4	-10,4	8,7	-7,8	-14,3	-70,2	9,0	67,4
61	Oktober	-9,3	-19,1	3,3	-6,4	-17,6	139,2	15,3	116,2
62	November	-11,5	-16,8	-4,0	-23,8	-34,6	153,5	1,2	20,2
63	Dezember	-2,3	3,8	-10,8	-2,0	-5,4	-40,6	7,7	4,2
64	2003 Januar	-11,7	-11,3	-12,3	-12,1	-7,4	-70,3	-20,8	-47,4
65	Februar	-7,9	-13,1	-0,2	-11,6	-16,6	45,2	0,8	9,0
66	März	-23,5	-31,1	-12,1	-36,5	-42,6	538,9	-19,6	-47,9

erstattung
arbeiten, Hoch- und Tiefbau
sitz und Art der Bauten
Beschäftigten und mehr -
EUR
BUNDES GEBIET

Wohnungs- bau	Öffentlicher und Straßenbau							Lfd. Nr.
	zusammen	Hochbau	davon für		Tiefbau	davon		
			Organisationen ohne Erwerbszweck	Körperschaften des öffentlichen Rechts		Straßen- bau	sonstiger Tiefbau	
1 890,2	3 283,6	693,3	118,0	575,2	2 590,4	1 180,0	1 410,4	01
1 685,7	2 996,5	557,4	100,4	457,1	2 439,0	1 194,7	1 244,3	02
938,3	1 441,1	304,4	59,2	245,2	1 136,7	548,7	588,0	03
802,3	1 429,3	258,8	41,8	217,0	1 170,5	576,3	594,2	04
833,4	1 607,1	311,9	66,2	245,7	1 295,1	663,9	631,3	05
939,4	1 782,1	425,4	56,2	369,1	1 356,7	703,4	653,4	06
712,3	1 432,3	280,3	92,2	188,1	1 152,0	608,1	543,9	07
705,5	1 466,3	236,9	48,8	188,1	1 229,4	643,0	586,5	08
781,1	1 442,4	265,1	45,1	220,0	1 177,3	616,6	560,6	09
679,9	1 431,6	371,4	56,1	315,3	1 060,2	523,6	536,6	10
547,7	1 070,2	222,7	37,0	185,7	847,5	386,4	461,1	11
555,6	1 133,5	197,9	46,1	151,8	935,6	364,7	570,9	12
546,8	830,2	169,9	25,7	144,2	660,3	294,2	366,1	13
566,4	954,1	203,4	34,3	169,1	750,7	368,7	382,0	14
777,1	1 499,3	320,0	58,1	261,9	1 179,3	517,1	662,3	15
754,1	1 451,8	282,7	50,4	232,2	1 169,1	602,7	566,4	16
708,1	1 341,4	229,9	60,7	169,2	1 111,5	625,3	486,1	17
762,8	1 651,6	342,8	64,5	278,3	1 308,8	736,6	572,2	18
639,1	1 445,8	267,2	47,9	219,4	1 178,6	630,5	548,1	19
622,0	1 292,4	279,7	46,3	233,4	1 012,7	540,1	472,6	20
695,0	1 569,3	290,8	49,5	241,3	1 278,5	647,4	631,2	21
633,3	1 239,7	202,8	43,9	158,8	1 037,0	541,0	496,0	22
632,6	984,8	195,2	48,6	146,7	789,6	415,4	374,2	23
673,7	973,1	210,1	42,6	167,5	763,0	329,1	433,9	24
467,2	753,0	140,3	22,2	118,1	612,7	310,5	302,2	25
499,6	946,1	200,1	33,8	166,2	746,0	348,1	397,9	26
718,8	1 297,4	217,1	44,4	172,7	1 080,3	536,1	544,2	27

über Vormonat in %

42,9	32,6	72,6	75,1	72,0	24,9	72,8	-0,8	28
-14,5	-0,8	-15,0	-29,4	-11,5	3,0	5,0	1,1	29
3,9	12,4	20,5	58,4	13,2	10,6	15,2	6,2	30
12,7	10,9	36,4	-15,1	50,2	4,8	6,0	3,5	31
-24,2	-19,6	-34,1	64,0	-49,0	-15,1	-13,5	-16,8	32
-0,9	2,4	-15,5	-47,1	0,0	6,7	5,7	7,8	33
10,7	-1,6	11,9	-7,5	17,0	-4,2	-4,1	-4,4	34
-12,9	-0,7	40,1	24,3	43,3	-9,9	-15,1	-4,3	35
-19,5	-25,2	-40,0	-34,1	-41,1	-20,1	-26,2	-14,1	36
1,5	5,9	-11,2	24,6	-18,3	10,4	-5,6	23,8	37
-1,6	-26,8	-14,1	-44,2	-5,0	-29,4	-19,3	-35,9	38
3,6	14,9	19,7	33,3	17,3	13,7	25,3	4,3	39
37,2	57,1	57,3	69,6	54,8	57,1	40,2	73,4	40
-3,0	-3,2	-11,7	-13,1	-11,3	-0,9	16,6	-14,5	41
-6,1	-7,6	-18,7	20,3	-27,1	-4,9	3,8	-14,2	42
7,7	23,1	49,1	6,3	64,4	17,8	17,8	17,7	43
-16,2	-12,5	-22,0	-25,8	-21,2	-9,9	-14,4	-4,2	44
-2,7	-10,6	4,7	-3,3	6,4	-14,1	-14,3	-13,8	45
11,7	21,4	4,0	6,9	3,4	26,2	19,9	33,6	46
-8,9	-21,0	-30,3	-11,2	-34,2	-18,9	-16,4	-21,4	47
-0,1	-20,6	-3,7	10,6	-7,7	-23,9	-23,2	-24,5	48
6,5	-1,2	7,6	-12,4	14,2	-3,4	-20,8	15,9	49
-30,7	-22,6	-33,2	-47,8	-29,5	-19,7	-5,7	-30,4	50
6,9	25,6	42,6	52,2	40,8	21,8	12,1	31,7	51
43,9	37,1	8,5	31,2	3,9	44,8	54,0	36,8	52

Vorjahreszeitraum in %

-10,8	-8,7	-19,6	-15,0	-20,5	-5,8	1,2	-11,8	53
-17,2	4,0	5,1	-1,9	6,8	3,8	-5,8	12,6	54
-6,0	1,6	9,2	20,7	7,0	-0,1	4,6	-4,7	55
-15,0	-16,5	-26,3	-8,4	-31,1	-14,2	-5,8	-23,0	56
-18,8	-7,3	-19,4	14,7	-24,6	-3,5	4,7	-12,4	57
-10,3	0,9	-4,7	-48,1	16,6	2,3	3,7	0,8	58
-11,8	-11,9	18,1	-5,2	24,1	-17,6	-16,0	-19,4	59
-11,0	8,8	9,7	9,6	9,7	8,6	5,0	12,6	60
-6,9	-13,4	-45,4	-21,7	-49,6	-2,2	3,3	-7,6	61
15,5	-8,0	-12,3	31,3	-21,0	-6,8	7,5	-18,8	62
21,3	-14,1	6,2	-7,6	10,4	-18,4	-9,8	-24,0	63
-14,6	-9,3	-17,4	-13,6	-18,1	-7,2	5,6	-17,5	64
-11,8	-0,8	-1,6	-1,3	-1,7	-0,6	-5,6	4,2	65
-7,5	-13,5	-32,2	-23,6	-34,0	-8,4	3,7	-17,8	66

Baubericht
1 Vorbereitende Baustellen
1.5 Auftragseingang nach Betriebs-
- Betriebe mit 20
Mill.
NEUE LÄNDER

Lfd. Nr.	Zeitraum	Auftragseingang			Gewerblicher Bau				
		insgesamt	davon im		zusammen	Hochbau	dar. für Unternehmen der Bahn und Post	Tiefbau	dar. für Unternehmen der Bahn und Post
			Hochbau	Tiefbau					
01	2002 Januar-März	2 425,5	1 145,1	1 280,4	1 070,4	558,0	12,0	512,5	113,8
02	2003 Januar-März	2 159,5	976,0	1 183,5	902,1	459,2	5,9	442,9	144,5
03	2001 März	1 114,4	570,9	543,4	474,5	287,5	6,8	187,1	24,8
04	April	954,1	467,8	486,3	355,3	214,1	8,1	141,3	22,4
05	Mai	1 177,2	549,8	627,3	413,1	228,2	7,7	184,9	52,1
06	Juni	1 357,3	678,2	679,1	456,9	239,7	9,1	217,2	42,2
07	Juli	1 108,0	513,6	594,4	423,2	239,4	9,0	183,7	33,4
08	August	1 151,0	536,0	615,0	421,1	243,0	5,6	178,1	36,8
09	September	1 074,0	481,0	593,1	385,0	192,7	1,4	192,4	39,8
10	Oktober	986,4	449,9	536,5	367,3	192,2	4,7	175,1	39,2
11	November	948,6	415,2	533,4	384,6	189,2	4,5	195,4	34,8
12	Dezember	729,1	371,0	358,1	295,0	187,0	5,7	108,1	21,2
13	2002 Januar	624,4	307,5	316,9	284,1	156,6	3,0	127,6	27,5
14	Februar	868,6	411,9	456,6	434,5	221,6	4,6	212,9	44,2
15	März	932,5	425,6	506,9	351,8	179,8	4,4	172,0	42,1
16	April	1 011,7	442,9	568,8	423,5	204,9	12,2	218,6	59,0
17	Mai	1 043,7	443,8	600,0	370,7	194,0	3,7	176,7	44,2
18	Juni	1 149,7	510,9	638,8	412,4	222,5	13,1	189,9	51,2
19	Juli	1 019,2	401,6	617,7	390,6	165,3	3,9	225,3	65,6
20	August	1 085,2	426,0	659,2	391,7	178,3	2,7	213,4	47,7
21	September	1 131,9	459,3	672,6	438,5	203,9	4,7	234,5	87,2
22	Oktober	945,4	359,7	585,6	367,7	163,4	4,7	204,3	53,6
23	November	912,2	359,7	552,6	364,0	156,8	2,8	207,2	66,5
24	Dezember	791,6	350,1	441,5	335,6	177,7	4,2	157,9	33,1
25	2003 Januar	608,3	276,9	331,4	272,0	140,4	1,7	131,5	51,4
26	Februar	636,1	317,3	318,8	275,9	164,8	3,4	111,1	29,3
27	März	915,2	381,8	533,4	354,2	154,0	0,8	200,3	63,7
Veränderung gegen									
28	2001 März	48,9	33,2	70,1	54,1	53,9	30,6	54,3	1,2
29	April	-14,4	-18,1	-10,5	-25,1	-25,5	20,7	-24,5	-9,9
30	Mai	23,4	17,5	29,0	16,3	6,6	-5,3	30,9	133,3
31	Juni	15,3	23,4	8,3	10,6	5,0	17,7	17,5	-19,0
32	Juli	-18,4	-24,3	-12,5	-7,4	-0,1	-1,1	-15,4	-20,8
33	August	3,9	4,4	3,5	-0,5	1,5	-38,2	-3,1	10,0
34	September	-6,7	-10,3	-3,6	-8,6	-20,7	-75,0	8,0	8,1
35	Oktober	-8,2	-6,5	-9,5	-4,6	-0,2	236,9	-9,0	-1,4
36	November	-3,8	-7,7	-0,6	4,7	-1,6	-4,8	11,6	-11,3
37	Dezember	-23,1	-10,7	-32,9	-23,3	-1,2	28,7	-44,7	-39,0
38	2002 Januar	-14,4	-17,1	-11,5	-3,7	-16,3	-47,4	18,0	29,6
39	Februar	39,1	34,0	44,1	52,9	41,5	51,1	66,9	60,7
40	März	7,4	3,3	11,0	-19,0	-18,9	-2,7	-19,2	-4,9
41	April	8,5	4,1	12,2	20,4	14,0	175,5	27,0	40,4
42	Mai	3,2	0,2	5,5	-12,5	-5,3	-70,1	-19,1	-25,1
43	Juni	10,2	15,1	6,5	11,2	14,7	258,0	7,5	15,7
44	Juli	-11,4	-21,4	-3,3	-5,3	-25,7	-70,5	18,6	28,1
45	August	6,5	6,1	6,7	0,3	7,9	-29,9	-5,3	-27,2
46	September	4,3	7,8	2,0	11,9	14,4	72,1	9,9	82,8
47	Oktober	-16,5	-21,7	-12,9	-16,1	-19,9	1,6	-12,9	-38,5
48	November	-3,5	0,0	-5,6	-1,0	-4,0	-40,9	1,4	24,1
49	Dezember	-13,2	-2,7	-20,1	-7,8	13,3	48,9	-23,8	-50,3
50	2003 Januar	-23,2	-20,9	-24,9	-19,0	-21,0	-58,4	-16,7	55,6
51	Februar	4,6	14,6	-3,8	1,4	17,4	93,9	-15,6	-43,0
52	März	43,9	20,3	67,3	28,4	-6,6	-74,8	80,3	117,1
Veränderung gegenüber									
53	2003 Januar-März	-11,0	-14,8	-7,6	-15,7	-17,7	-50,7	-13,6	27,0
54	2002 März	-16,3	-25,5	-6,7	-25,9	-37,5	-34,2	-8,0	69,6
55	April	6,0	-5,3	17,0	19,2	-4,3	50,3	54,7	164,2
56	Mai	-11,3	-19,3	-4,4	-10,3	-15,0	-52,6	-4,4	-15,2
57	Juni	-15,3	-24,7	-5,9	-9,7	-7,2	44,2	-12,6	21,2
58	Juli	-8,0	-21,8	3,9	-7,7	-31,0	-57,0	22,6	96,1
59	August	-5,7	-20,5	7,2	-7,0	-26,6	-51,3	19,8	29,8
60	September	5,4	-4,5	13,4	13,9	5,8	235,2	21,9	119,4
61	Oktober	-4,2	-20,0	9,2	0,1	-15,0	1,1	16,7	36,8
62	November	-3,8	-13,4	3,6	-5,4	-17,1	-37,2	6,0	91,5
63	Dezember	8,6	-5,6	23,3	13,8	-5,0	-27,4	46,1	55,8
64	2003 Januar	-2,6	-9,9	4,6	-4,3	-10,3	-42,7	3,1	87,1
65	Februar	-26,8	-23,0	-30,2	-36,5	-25,6	-26,4	-47,8	-33,6
66	März	-1,8	-10,3	5,2	0,7	-14,3	-81,0	16,4	51,5

erstattung
arbeiten, Hoch- und Tiefbau
sitz und Art der Bauten
Beschäftigten und mehr -
EUR
UND BERLIN - OST

Wohnungs- bau	Öffentlicher und Straßenbau							Lfd. Nr.
	zusammen	Hochbau	davon für		Tiefbau	davon		
			Organisationen ohne Erwerbszweck	Körperschaften des öffentlichen Rechts		Straßen- bau	sonstiger Tiefbau	
386,2	968,8	200,9	35,1	165,8	767,9	399,4	368,5	01
347,3	910,1	169,5	25,4	144,1	740,7	410,4	330,3	02
210,4	429,4	73,1	20,0	53,1	356,3	176,2	180,1	03
194,7	404,1	59,1	13,5	45,6	345,0	194,3	150,7	04
240,7	523,3	80,9	18,4	62,5	442,5	265,5	177,0	05
269,0	631,4	169,6	28,8	140,8	461,9	281,6	180,3	06
187,1	497,7	87,1	12,7	74,4	410,6	227,8	182,8	07
204,0	526,0	89,1	17,6	71,4	436,9	252,0	184,9	08
193,7	495,3	94,6	15,2	79,5	400,7	238,0	162,7	09
181,0	438,2	76,7	13,8	62,9	361,4	206,4	155,0	10
141,9	422,0	84,1	17,5	66,6	337,9	172,4	165,5	11
117,0	317,0	67,1	14,9	52,2	250,0	122,9	127,1	12
107,1	233,1	43,8	5,9	37,9	189,3	98,4	90,9	13
128,7	305,3	61,6	8,3	53,3	243,8	131,2	112,6	14
150,4	430,3	95,5	20,9	74,6	334,8	169,8	165,0	15
159,4	428,8	78,5	12,8	65,7	350,3	186,0	164,3	16
160,0	513,0	89,8	15,3	74,5	423,2	223,4	199,8	17
177,3	560,0	111,2	17,9	93,3	448,9	249,2	199,7	18
141,6	487,0	94,6	15,7	78,9	392,4	215,7	176,6	19
167,0	526,5	80,7	21,1	59,5	445,8	284,6	161,2	20
162,8	530,6	92,6	14,1	78,5	438,0	240,5	197,6	21
119,2	458,5	77,2	10,7	66,5	381,3	189,3	192,1	22
130,5	417,7	72,3	15,8	56,5	345,4	206,6	138,8	23
106,9	349,0	65,5	11,2	54,3	283,6	136,9	146,7	24
89,7	246,6	46,8	4,9	41,9	199,8	118,1	81,7	25
110,0	250,2	42,5	7,1	35,4	207,7	97,1	110,6	26
147,7	413,3	80,1	13,3	66,8	333,2	195,2	138,0	27
über Vormonat in %								
20,3	61,8	9,0	81,6	-5,3	79,7	71,1	89,1	28
-7,5	-5,9	-19,1	-32,2	-14,2	-3,2	10,2	-16,3	29
23,7	29,5	36,8	35,9	37,1	28,2	36,7	17,4	30
11,7	20,7	109,7	56,3	125,4	4,4	6,1	1,9	31
-30,4	-21,2	-48,6	-55,8	-47,2	-11,1	-19,1	1,4	32
9,0	5,7	2,2	38,7	-4,0	6,4	10,6	1,1	33
-5,1	-5,8	6,3	-13,9	11,2	-8,3	-5,6	-12,0	34
-6,6	-11,5	-18,9	-8,9	-20,8	-9,8	-13,3	-4,7	35
-21,6	-3,7	9,6	26,4	5,9	-6,5	-16,5	6,8	36
-17,6	-24,9	-20,3	-14,7	-21,7	-26,0	-28,7	-23,2	37
-8,4	-26,5	-34,7	-60,2	-27,4	-24,3	-19,9	-28,5	38
20,1	31,0	40,6	40,5	40,6	28,7	33,2	23,9	39
16,8	40,9	55,1	150,9	40,1	37,4	29,4	46,6	40
6,0	-0,4	-17,8	-38,6	-12,0	4,6	9,5	-0,4	41
0,4	19,6	14,3	19,2	13,3	20,8	20,1	21,6	42
10,8	9,2	23,9	16,8	25,3	6,1	11,5	-0,1	43
-20,1	-13,0	-14,9	-12,1	-15,4	-12,6	-13,4	-11,6	44
17,9	8,1	-14,8	34,7	-24,6	13,6	31,9	-8,7	45
-2,5	0,8	14,8	-33,5	31,9	-1,8	-15,5	22,5	46
-26,8	-13,6	-16,7	-23,8	-15,4	-12,9	-21,3	-2,8	47
9,5	-8,9	-6,3	47,7	-15,0	-9,4	9,1	-27,7	48
-18,1	-16,4	-9,5	-29,2	-3,9	-17,9	-33,7	5,7	49
-16,1	-29,3	-28,5	-56,1	-22,8	-29,5	-13,7	-44,3	50
22,6	1,4	-9,2	45,0	-15,6	3,9	-17,8	35,3	51
34,3	65,2	88,6	86,8	89,0	60,4	101,0	24,8	52
Vorjahreszeitraum in %								
-10,1	-6,1	-15,6	-27,8	-13,1	-3,5	2,7	-10,4	53
-28,5	0,2	30,7	4,6	40,5	-6,0	-3,7	-8,4	54
-18,1	6,1	32,9	-5,3	44,2	1,5	-4,3	9,0	55
-33,5	-2,0	11,0	-16,9	19,2	-4,3	-15,9	12,9	56
-34,1	-11,3	-34,4	-37,9	-33,7	-2,8	-11,5	10,8	57
-24,3	-2,2	8,6	23,5	6,1	-4,4	-5,3	-3,4	58
-18,1	0,1	-9,4	19,8	-16,7	2,0	12,9	-12,8	59
-15,9	7,1	-2,2	-7,4	-1,2	9,3	1,0	21,4	60
-34,1	4,6	0,6	-22,5	5,6	5,5	-8,3	23,9	61
-8,0	-1,0	-14,0	-9,5	-15,2	2,2	19,8	-16,1	62
-8,6	10,1	-2,4	-24,8	4,1	13,4	11,4	15,4	63
-16,3	5,8	6,9	-17,0	10,7	5,5	20,0	-10,1	64
-14,6	-18,1	-31,0	-14,4	-33,6	-14,8	-26,0	-1,8	65
-1,8	-4,0	-16,1	-36,2	-10,5	-0,5	15,0	-16,4	66

Baubericht
1 Vorbereitende Baustellen
1.5 Auftragseingang nach Betriebs
- Betriebe mit 20
Mill.

DEUTSCHLAND

Lfd. Nr.	Zeitraum	Auftragseingang			Gewerblicher Bau				
		insgesamt	davon im		zusammen	Hochbau	dar. für Unternehmen der Bahn und Post	Tiefbau	dar. für Unternehmen der Bahn und Post
			Hochbau	Tiefbau					
									Deutsch
01	2002 März	5 331,7	3 076,7	2 255,0	2 474,7	1 733,9	13,6	740,8	274,3
02	2003 Februar	3 166,8	1 749,7	1 417,2	1 360,9	897,5	14,2	463,4	110,2
03	2003 März	4 280,0	2 209,2	2 070,9	1 702,8	1 045,4	59,3	657,4	184,7
									Früheres
04	2002 März	4 399,2	2 651,1	1 748,1	2 122,9	1 554,1	9,2	568,8	232,3
05	2003 Februar	2 530,8	1 432,4	1 098,4	1 085,0	732,7	10,9	352,3	80,8
06	2003 März	3 364,8	1 827,4	1 537,5	1 348,6	891,4	58,5	457,2	121,0
									Neue Länder
07	2002 März	932,5	425,6	506,9	351,8	179,8	4,4	172,0	42,1
08	2003 Februar	636,1	317,3	318,8	275,9	164,8	3,4	111,1	29,3
09	2003 März	915,2	381,8	533,4	354,2	154,0	0,8	200,3	63,7
									Baden-
10	2002 März	563,4	301,1	262,3	220,4	135,6	1,5	84,8	49,6
11	2003 Februar	387,6	202,7	184,9	169,9	93,3	0,3	76,6	26,3
12	2003 März	447,3	231,3	216,0	146,6	93,6	1,2	53,0	22,1
									Bay
13	2002 März	1 660,8	1 104,4	556,4	882,0	699,9	1,2	182,1	103,0
14	2003 Februar	643,3	405,4	237,9	218,3	160,0	3,7	58,3	8,0
15	2003 März	877,7	480,7	397,0	284,6	176,9	0,1	107,6	34,7
									Ber
16	2002 März	241,5	178,4	63,1	139,8	116,8	6,4	23,0	12,9
17	2003 Februar	120,1	65,9	54,2	66,0	47,3	1,0	18,8	4,0
18	2003 März	128,0	88,2	39,7	71,3	59,6	46,6	11,7	5,3
									Branden
19	2002 März	177,5	86,5	90,9	73,0	39,5	0,2	33,5	7,9
20	2003 Februar	112,7	65,7	47,0	49,1	31,2	0,8	17,9	2,6
21	2003 März	150,5	71,3	79,2	52,7	27,9	0,2	24,8	2,8
									Bre
22	2002 März	36,2	15,4	20,7	19,7	12,3	0,0	7,3	0,9
23	2003 Februar	32,9	20,0	12,9	24,7	17,5	0,0	7,2	0,5
24	2003 März	28,9	14,7	14,2	19,9	11,9	0,0	8,0	2,8
									Ham
25	2002 März	60,0	33,7	26,3	28,9	21,9	0,3	7,0	1,1
26	2003 Februar	129,6	54,8	74,8	50,1	44,3	0,0	5,8	2,6
27	2003 März	49,4	21,6	27,8	23,2	14,9	0,9	8,4	0,3
									Hes
28	2002 März	335,6	175,2	160,4	163,6	121,7	0,1	41,9	14,3
29	2003 Februar	194,6	113,0	81,6	96,3	66,2	3,5	30,1	9,1
30	2003 März	276,4	105,8	170,7	92,3	63,4	3,8	29,0	11,0

erstattung
arbeiten, Hoch- und Tiefbau
sitz und Art der Bauten
Beschäftigten und mehr -
EUR
NACH LÄNDERN

Wohnungs- bau	Öffentlicher und Straßenbau							Lfd. Nr.	
	zusammen	Hochbau	davon für		Tiefbau	davon			
			Organisationen ohne Erwerbszweck	Körperschaften des öffentlichen Rechts		Straßen- bau	sonstiger Tiefbau		
land									
	927,4	1 929,6	415,5	79,0	336,5	1 514,2	686,9	827,3	01
	609,6	1 196,3	242,5	40,9	201,6	953,7	445,2	508,5	02
	866,5	1 710,7	297,2	57,7	239,6	1 413,4	731,3	682,2	03
Bundesgebiet									
	777,1	1 499,3	320,0	58,1	261,9	1 179,3	517,1	662,3	04
	499,6	946,1	200,1	33,8	166,2	746,0	348,1	397,9	05
	718,8	1 297,4	217,1	44,4	172,7	1 080,3	536,1	544,2	06
und Berlin-Ost									
	150,4	430,3	95,5	20,9	74,6	334,8	169,8	165,0	7,0
	110,0	250,2	42,5	7,1	35,4	207,7	97,1	110,6	8,0
	147,7	413,3	80,1	13,3	66,8	333,2	195,2	138,0	9,0
Württemberg									
	125,1	217,9	40,3	3,8	36,5	177,6	105,5	72,1	10
	77,2	140,6	32,2	4,9	27,4	108,3	56,3	52,1	11
	111,2	189,4	26,5	5,5	21,0	163,0	97,1	65,8	12
ern									
	256,2	522,6	148,2	29,4	118,8	374,4	132,2	242,2	13
	173,1	252,0	72,4	12,2	60,2	179,6	72,3	107,3	14
	234,0	359,0	69,7	11,8	58,0	289,3	106,1	183,2	15
lin									
	35,2	66,5	26,4	0,2	26,2	40,1	12,0	28,1	16
	9,7	44,4	8,9	0,6	8,3	35,5	12,3	23,2	17
	16,2	40,4	12,4	0,3	12,0	28,0	17,4	10,6	18
burg									
	28,4	76,1	18,7	2,0	16,7	57,4	27,8	29,6	19
	22,2	41,3	12,3	2,0	10,3	29,0	15,0	14,1	20
	32,8	65,0	10,5	4,0	6,5	54,5	31,8	22,7	21
men									
	1,8	14,7	1,3	0,0	1,2	13,4	3,2	10,2	22
	1,9	6,3	0,6	0,1	0,5	5,7	2,6	3,1	23
	2,3	6,7	0,5	0,1	0,5	6,2	4,1	2,1	24
burg									
	10,4	20,7	1,4	0,0	1,4	19,3	9,2	10,1	25
	9,2	70,3	1,3	0,0	1,3	68,9	8,5	60,5	26
	5,5	20,6	1,2	0,1	1,0	19,5	5,1	14,3	27
sen									
	34,4	137,6	19,0	5,4	13,6	118,6	45,8	72,8	28
	22,9	75,3	23,8	0,7	23,2	51,5	27,0	24,5	29
	32,4	151,7	10,0	2,5	7,4	141,7	96,6	45,1	30

Baubericht
1 Vorbereitende Baustellen
1.5 Auftragseingang nach Betriebs
- Betriebe mit 20
Mill.

DEUTSCHLAND

Lfd. Nr.	Zeitraum	Auftragseingang			Gewerblicher Bau				
		insgesamt	davon im		zusammen	Hochbau	dar. für Unternehmen der Bahn und Post	Tiefbau	dar. für Unternehmen der Bahn und Post
			Hochbau	Tiefbau					
Mecklenburg-									
01	2002 März	97,4	57,1	40,3	37,0	18,3	0,1	18,8	2,4
02	2003 Februar	60,8	32,5	28,4	26,0	18,7	1,7	7,3	1,1
03	2003 März	96,4	56,1	40,3	32,6	21,2	0,0	11,4	2,3
Nieder									
04	2002 März	422,6	210,0	212,6	162,3	88,4	0,6	73,9	29,4
05	2003 Februar	284,8	178,1	106,7	155,3	113,5	0,0	41,8	12,3
06	2003 März	416,5	223,4	193,0	160,7	86,7	5,3	74,0	12,7
Nordrhein-									
07	2002 März	789,7	475,8	313,9	416,3	284,7	0,4	131,6	21,2
08	2003 Februar	531,3	290,6	240,7	249,1	152,2	2,1	96,9	14,1
09	2003 März	816,5	515,7	300,7	445,5	319,4	0,3	126,1	19,7
Rheinland-									
10	2002 März	187,6	97,5	90,2	56,9	43,0	0,3	13,9	3,8
11	2003 Februar	152,3	68,4	83,9	46,1	30,2	0,1	15,9	3,9
12	2003 März	192,6	81,9	110,7	63,6	45,7	-	17,9	6,3
Saar									
13	2002 März	64,4	38,1	26,4	36,2	31,2	-	5,0	2,0
14	2003 Februar	41,5	20,5	21,0	15,0	9,1	-	5,9	0,5
15	2003 März	70,3	31,0	39,3	30,2	13,7	-	16,5	8,1
Sach									
16	2002 März	274,7	137,8	137,0	107,2	55,0	1,7	52,2	14,9
17	2003 Februar	221,2	117,8	103,4	87,7	55,0	0,1	32,7	10,0
18	2003 März	339,4	118,6	220,8	155,5	54,1	0,0	101,5	44,8
Sachsen-									
19	2002 März	184,7	53,8	130,8	67,3	26,2	0,0	41,1	8,3
20	2003 Februar	111,9	47,5	64,4	56,2	27,3	0,5	28,9	9,9
21	2003 März	159,9	62,8	97,1	60,0	25,1	-	34,9	7,4
Schleswig-									
22	2002 März	86,0	44,8	41,2	20,7	12,2	0,4	8,5	2,2
23	2003 Februar	54,4	26,9	27,5	14,9	6,9	0,1	8,0	2,6
24	2003 März	100,8	54,5	46,3	20,7	10,7	0,3	10,0	2,0
Thürin									
25	2002 März	149,8	67,4	82,4	43,3	27,1	0,3	16,2	0,4
26	2003 Februar	87,7	39,8	47,9	36,3	24,9	0,3	11,4	2,8
27	2003 März	129,5	51,5	78,0	43,2	20,6	0,6	22,6	2,4

erstattung
arbeiten, Hoch- und Tiefbau
sitz und Art der Bauten
Beschäftigten und mehr -
EUR
NACH LÄNDERN

Wohnungs- bau	Öffentlicher und Straßenbau							Lfd. Nr.	
	zusammen	Hochbau	davon für		Tiefbau	davon			
			Organisationen ohne Erwerbszweck	Körperschaften des öffentlichen Rechts		Straßen- bau	sonstiger Tiefbau		
Vorpommern									
	24,0	36,3	14,8	1,2	13,6	21,5	11,8	9,7	01
	9,1	25,7	4,6	1,0	3,7	21,1	14,2	6,8	02
	26,5	37,2	8,4	0,5	7,9	28,8	19,5	9,3	03
sachsen									
	98,3	161,9	23,2	5,0	18,2	138,7	65,3	73,4	04
	55,0	74,5	9,6	2,8	6,7	64,9	35,9	29,1	05
	106,0	149,8	30,7	3,3	27,5	119,1	56,2	62,9	06
Westfalen									
	152,5	220,8	38,6	9,9	28,7	182,2	89,5	92,7	07
	106,1	176,1	32,3	6,0	26,3	143,8	78,8	65,0	08
	148,0	222,9	48,3	18,0	30,3	174,6	97,0	77,7	09
Pfalz									
	36,8	93,8	17,6	3,5	14,1	76,2	36,0	40,2	10
	22,4	83,9	15,8	4,6	11,3	68,1	46,9	21,2	11
	24,7	104,2	11,5	2,3	9,2	92,8	40,9	51,9	12
land									
	4,6	23,7	2,2	0,4	1,9	21,4	6,2	15,3	13
	9,5	17,0	1,9	1,0	0,9	15,1	5,0	10,1	14
	7,7	32,5	9,6	0,2	9,4	22,8	11,8	11,0	15
sen									
	49,8	117,7	33,0	10,4	22,6	84,7	40,6	44,1	16
	47,8	85,8	15,0	1,8	13,2	70,7	27,4	43,3	17
	39,4	144,5	25,2	3,3	21,9	119,3	72,9	46,4	18
Anhalt									
	19,4	98,0	8,2	2,6	5,7	89,7	53,9	35,8	19
	16,6	39,2	3,7	1,4	2,3	35,5	15,0	20,5	20
	24,7	75,1	13,0	3,0	10,0	62,2	29,7	32,5	21
Holstein									
	29,0	36,3	3,6	0,6	3,0	32,6	20,0	12,7	22
	17,6	22,0	2,4	1,1	1,3	19,6	11,6	7,9	23
	40,0	40,1	3,8	0,6	3,2	36,3	14,4	21,8	24
gen									
	21,4	85,1	18,9	4,6	14,2	66,2	28,0	38,2	25
	9,3	42,1	5,6	0,9	4,7	36,5	16,5	20,0	26
	14,9	71,5	16,0	2,4	13,7	55,4	30,7	24,8	27

Baubericht
1 Vorbereitende Baustellen
1.6 Auftragseingang nach Lage der
- Betriebe mit 20
Mill.
DEUTSCHLAND

Lfd. Nr.	Zeitraum	Auftragseingang			Gewerblicher Bau				
		insgesamt	davon im		zusammen	Hochbau	dar. für Unternehmen der Bahn und Post	Tiefbau	dar. für Unternehmen der Bahn und Post
			Hochbau	Tiefbau					
									Deutsch
01	2002 März	5 331,7	3 076,7	2 255,0	2 474,7	1 733,9	13,6	740,8	274,3
02	2003 Februar	3 166,8	1 749,7	1 417,2	1 360,9	897,5	14,2	463,4	110,2
03	2003 März	4 280,0	2 209,2	2 070,9	1 702,8	1 045,4	59,3	657,4	184,7
									Früheres
04	2002 März	4 497,0	2 715,5	1 781,6	2 164,3	1 585,1	11,2	579,2	233,2
05	2003 Februar	2 590,3	1 475,3	1 115,1	1 112,8	746,8	10,9	366,0	82,6
06	2003 März	3 364,6	1 850,4	1 514,2	1 317,7	866,2	12,5	451,5	110,3
									Neue
07	2002 März	834,7	361,3	473,4	310,4	148,8	2,4	161,6	41,1
08	2003 Februar	576,5	274,4	302,1	248,1	150,7	3,3	97,4	27,6
09	2003 März	915,5	358,8	556,7	385,1	179,2	46,8	205,9	74,5
									Baden-
10	2002 März	539,7	304,2	235,5	180,6	127,8	1,3	52,8	17,0
11	2003 Februar	354,8	208,9	145,8	148,7	102,1	0,3	46,5	20,2
12	2003 März	433,9	225,2	208,6	144,9	86,2	1,2	58,7	20,1
									Bay
13	2002 März	1 630,3	1 068,9	561,4	903,7	696,4	1,4	207,2	136,5
14	2003 Februar	587,8	392,8	194,9	212,1	159,3	3,8	52,7	6,0
15	2003 März	793,7	449,5	344,2	231,7	154,9	0,1	76,9	20,2
									Ber
16	2002 März	289,3	206,1	83,3	159,0	127,0	6,4	32,0	15,7
17	2003 Februar	155,3	81,3	74,0	75,4	53,6	1,0	21,9	5,0
18	2003 März	135,9	88,6	47,3	64,2	48,7	0,6	15,5	4,6
									Branden
19	2002 März	176,0	89,1	86,9	73,4	40,3	0,2	33,1	5,5
20	2003 Februar	114,8	62,2	52,6	57,1	32,3	0,8	24,8	7,0
21	2003 März	149,4	64,6	84,9	50,3	22,6	0,0	27,7	6,8
									Bre
22	2002 März	42,3	21,4	21,0	20,7	14,5	0,0	6,3	0,2
23	2003 Februar	23,6	5,5	18,1	10,4	4,0	0,0	6,3	0,2
24	2003 März	29,0	11,6	17,4	13,1	6,0	0,0	7,1	1,7
									Ham
25	2002 März	80,2	48,3	31,9	32,9	22,9	0,3	9,9	1,5
26	2003 Februar	140,5	69,0	71,5	61,2	51,4	0,0	9,9	3,7
27	2003 März	100,5	56,9	43,6	47,6	26,1	0,9	21,4	2,5
									Hes
28	2002 März	370,1	218,1	152,0	187,5	138,2	0,1	49,4	8,9
29	2003 Februar	246,3	135,3	111,0	123,7	65,8	3,6	57,9	8,1
30	2003 März	286,7	132,8	153,9	108,6	72,5	3,8	36,1	8,0

1) einschl. Berlin-Ost
2) ohne Berlin-Ost

erstattung
arbeiten, Hoch- und Tiefbau
Baustelle und Art der Bauten
Beschäftigten und mehr -
EUR
NACH LÄNDERN

Wohnungs- bau	Öffentlicher und Straßenbau							Lfd. Nr.	
	zusammen	Hochbau	davon für		Tiefbau	davon			
			Organisationen ohne Erwerbszweck	Körperschaften des öffentlichen Rechts		Straßen- bau	sonstiger Tiefbau		
land									
	927,4	1 929,6	415,5	79,0	336,5	1 514,2	686,9	827,3	01
	609,6	1 196,3	242,5	40,9	201,6	953,7	445,2	508,5	02
	866,5	1 710,7	297,2	57,7	239,6	1 413,4	731,3	682,2	03
Bundesgebiet 1)									
	798,2	1 534,6	332,2	59,0	273,2	1 202,3	523,6	678,8	04
	517,6	959,9	210,9	34,6	176,2	749,0	342,2	406,8	05
	752,8	1 294,0	231,3	45,8	185,5	1 062,7	511,4	551,3	06
Länder 2)									
	129,2	395,1	83,3	20,0	63,3	311,8	163,3	148,5	07
	92,0	236,4	31,7	6,3	25,4	204,7	103,1	101,7	08
	113,7	416,7	66,0	11,9	54,1	350,7	219,9	130,9	09
Württemberg									
	132,1	227,0	44,2	3,5	40,7	182,7	104,3	78,5	10
	79,9	126,2	26,9	4,8	22,0	99,3	53,0	46,4	11
	116,2	172,8	22,8	5,1	17,7	150,0	92,4	57,6	12
ern									
	235,7	491,0	136,8	28,6	108,2	354,2	136,7	217,5	13
	167,5	208,2	66,0	7,0	59,0	142,2	52,2	90,0	14
	227,3	334,7	67,4	11,0	56,4	267,3	98,7	168,6	15
lin									
	50,2	80,2	28,9	0,7	28,2	51,3	13,1	38,2	16
	15,0	64,9	12,7	0,7	12,1	52,1	15,2	36,9	17
	26,1	45,6	13,8	0,4	13,4	31,8	16,5	15,3	18
burg									
	29,0	73,6	19,8	2,0	17,7	53,8	27,0	26,7	19
	20,4	37,3	9,5	2,0	7,5	27,8	11,4	16,4	20
	31,0	68,2	11,0	3,9	7,1	57,1	33,9	23,2	21
men									
	3,2	18,4	3,7	0,3	3,4	14,7	4,2	10,5	22
	0,9	12,4	0,6	0,1	0,5	11,8	4,5	7,3	23
	3,3	12,7	2,3	0,1	2,3	10,3	4,0	6,3	24
burg									
	20,0	27,4	5,4	0,5	4,9	22,0	6,9	15,1	25
	16,0	63,2	1,6	0,1	1,5	61,7	7,6	54,0	26
	26,4	26,5	4,4	0,1	4,2	22,1	6,8	15,3	27
sen									
	48,3	134,2	31,6	7,7	23,8	102,6	43,4	59,2	28
	31,6	91,0	37,9	6,0	32,0	53,1	26,7	26,4	29
	42,0	136,1	18,3	4,1	14,2	117,8	71,6	46,2	30

Baubericht
1 Vorbereitende Baustellen
1.6 Auftragseingang nach Lage der
- Betriebe mit 20
Mill.
DEUTSCHLAND

Lfd. Nr.	Zeitraum	Auftragseingang			Gewerblicher Bau				
		insgesamt	davon im		zusammen	Hochbau	dar. für Unternehmen der Bahn und Post	Tiefbau	dar. für Unternehmen der Bahn und Post
			Hochbau	Tiefbau					
									Mecklenburg-
01	2002 März	96,5	49,5	46,9	34,0	13,9	0,1	20,1	2,9
02	2003 Februar	53,3	27,3	26,0	23,9	16,7	1,7	7,1	1,0
03	2003 März	111,0	41,8	69,2	29,9	16,4	0,0	13,5	2,6
									Nieder
04	2002 März	377,0	184,3	192,7	145,7	81,7	0,3	63,9	23,9
05	2003 Februar	261,1	160,3	100,8	131,8	98,0	0,0	33,8	9,1
06	2003 März	372,5	199,3	173,2	150,1	89,7	2,5	60,4	11,4
									Nordrhein-
07	2002 März	832,0	505,8	326,2	420,3	296,9	0,7	123,3	15,6
08	2003 Februar	571,2	310,3	260,9	267,4	164,6	2,1	102,8	18,9
09	2003 März	851,0	522,8	328,2	451,7	318,6	3,1	133,1	23,6
									Rheinland-
10	2002 März	184,5	76,6	107,9	49,7	33,8	0,3	15,9	5,2
11	2003 Februar	150,2	62,8	87,4	46,2	27,0	0,0	19,2	6,1
12	2003 März	182,0	64,9	117,1	51,8	31,6	-	20,2	8,0
									Saar
13	2002 März	60,4	35,0	25,4	34,4	29,0	-	5,4	3,1
14	2003 Februar	37,1	16,5	20,6	14,2	7,8	-	6,4	1,5
15	2003 März	61,1	26,3	34,8	25,0	12,3	-	12,8	8,5
									Sach
16	2002 März	230,1	106,2	123,9	76,5	39,0	0,8	37,5	11,1
17	2003 Februar	224,0	107,0	117,0	79,4	47,8	0,3	31,5	9,6
18	2003 März	352,9	109,7	243,2	164,9	51,4	0,2	113,5	54,8
									Sachsen-
19	2002 März	194,1	56,6	137,5	80,4	26,8	0,0	53,6	16,8
20	2003 Februar	107,0	51,3	55,7	61,7	37,9	0,5	23,8	8,3
21	2003 März	143,3	58,4	84,9	53,8	24,7	-	29,1	5,0
									Schleswig-
22	2002 März	91,2	46,8	44,3	29,8	16,7	0,4	13,1	5,7
23	2003 Februar	62,4	32,6	29,8	21,8	13,2	0,1	8,5	3,7
24	2003 März	118,3	72,4	45,9	29,1	19,7	0,3	9,4	1,5
									Thürin
25	2002 März	138,1	60,0	78,1	46,1	28,8	1,3	17,3	4,8
26	2003 Februar	77,3	26,5	50,7	26,0	16,0	0,0	10,0	1,6
27	2003 März	158,9	84,4	74,5	86,3	64,2	46,6	22,1	5,3

erstattung
arbeiten, Hoch- und Tiefbau
Baustelle und Art der Bauten
Beschäftigten und mehr -
EUR
NACH LANDERN

Wohnungs- bau	Öffentlicher und Straßenbau							Lfd. Nr.	
	zusammen	Hochbau	davon für		Tiefbau	davon			
			Organisationen ohne Erwerbszweck	Körperschaften des öffentlichen Rechts		Straßen- bau	sonstiger Tiefbau		
Vorpommern									
	22,0	40,4	13,6	1,2	12,4	26,8	17,2	9,7	01
	7,6	21,9	2,9	0,5	2,5	18,9	13,0	5,9	02
	17,6	63,6	7,9	0,5	7,4	55,7	46,6	9,1	03
sachsen									
	86,7	144,6	15,9	4,5	11,3	128,8	64,1	64,7	04
	53,0	76,2	9,2	2,9	6,4	67,0	36,9	30,0	05
	82,4	140,0	27,3	3,5	23,8	112,7	56,3	56,4	06
Westfalen									
	161,5	250,2	47,4	9,7	37,6	202,8	87,1	115,7	07
	107,8	195,9	37,8	8,6	29,3	158,1	80,6	77,5	08
	154,2	245,0	49,9	18,3	31,7	195,1	95,7	99,4	09
Pfalz									
	29,5	105,3	13,3	2,6	10,7	92,0	35,1	56,9	10
	22,0	82,0	13,8	1,7	12,1	68,2	45,4	22,8	11
	23,3	106,9	10,0	2,4	7,6	96,9	43,6	53,4	12
land									
	4,7	21,3	1,3	0,2	1,1	20,0	6,2	13,7	13
	7,4	15,5	1,2	1,1	0,2	14,3	5,1	9,1	14
	5,1	31,0	9,0	0,2	8,8	22,1	12,1	10,0	15
sen									
	43,0	110,6	24,2	10,0	14,2	86,5	44,0	42,5	16
	46,2	98,5	13,0	2,2	10,8	85,5	41,0	44,5	17
	31,6	156,4	26,7	3,8	22,8	129,7	81,4	48,3	18
Anhalt									
	16,7	97,0	13,1	2,5	10,6	83,9	51,6	32,3	19
	10,0	35,3	3,5	0,9	2,5	31,9	15,1	16,7	20
	21,3	68,2	12,5	2,3	10,2	55,8	27,8	27,9	21
Holstein									
	26,3	35,1	3,9	0,6	3,3	31,2	22,4	8,8	22
	16,4	24,3	3,0	1,7	1,3	21,3	14,9	6,4	23
	46,7	42,6	6,0	0,6	5,4	36,6	13,6	22,9	24
gen									
	18,5	73,5	12,6	4,3	8,3	60,9	23,5	37,4	25
	7,8	43,5	2,8	0,8	2,0	40,7	22,5	18,2	26
	12,3	60,4	7,9	1,3	6,6	52,4	30,1	22,3	27

Baubericht
1 Vorbereitende Baustellen
1.7 Auftragsbestand nach Art
- Betriebe mit 20
Mill.
DEUTSCH

Lfd. Nr.	Zeitraum	Auftragsbestand			Gewerblicher Bau				
		ins-gesamt	davon im		zusammen	Hochbau	dar. für Unternehmen der Bahn und Post	Tiefbau	dar. für Unternehmen der Bahn und Post
			Hochbau	Tiefbau					
01	1998 2. VJ	29 763,5	17 965,9	11 797,6	12 000,6	8 752,6	457,0	3 248,0	1 127,3
02	3. VJ	29 003,3	16 198,1	12 805,2	11 272,6	7 374,4	445,9	3 898,2	1 784,9
03	4. VJ	27 204,7	15 717,6	11 487,1	11 000,9	7 502,5	445,5	3 498,4	1 486,2
04	1999 1. VJ	29 004,8	16 548,5	12 456,3	11 472,9	7 634,0	351,5	3 838,9	1 708,6
05	2. VJ	30 768,6	17 501,3	13 267,2	12 517,5	8 287,3	402,3	4 230,3	1 892,0
06	3. VJ	29 206,6	16 571,8	12 634,8	11 904,5	7 906,6	354,3	3 997,9	1 643,9
07	4. VJ	25 428,9	14 568,8	10 860,1	10 639,1	7 137,1	291,9	3 502,0	1 553,4
08	2000 1. VJ	26 405,9	15 080,4	11 325,5	11 177,9	7 571,7	222,0	3 606,2	1 489,3
09	2. VJ	27 041,3	15 266,0	11 775,3	11 542,3	7 782,0	242,0	3 760,4	1 368,2
10	3. VJ	25 205,4	14 350,7	10 854,8	11 054,3	7 622,3	193,0	3 432,0	1 289,2
11	4. VJ	22 776,1	13 102,0	9 674,1	10 294,3	7 281,3	182,6	3 013,0	1 102,4
12	2001 1. VJ	24 116,3	13 616,4	10 499,9	10 752,4	7 638,0	222,2	3 114,4	1 068,2
13	2. VJ	25 308,1	14 406,2	10 901,9	11 046,4	8 040,4	275,3	3 006,1	894,4
14	3. VJ	23 702,3	13 567,7	10 134,6	10 390,4	7 569,9	233,8	2 820,4	827,0
15	4. VJ	21 253,9	12 333,1	8 920,8	9 791,3	7 103,9	246,3	2 687,4	697,2
16	2002 1. VJ	23 240,6	12 889,5	10 351,1	10 391,5	7 298,8	177,5	3 092,6	1 043,0
17	2. VJ	23 280,4	12 562,1	10 718,3	10 052,5	6 924,9	168,1	3 127,7	1 153,8
18	3. VJ	22 432,8	12 016,9	10 415,9	10 033,3	6 852,0	201,8	3 181,2	1 285,3
19	4. VJ	20 089,1	10 944,1	9 144,9	9 138,4	6 192,4	182,8	2 945,9	1 193,6
20	2003 1. VI	21 283,1	11 039,5	10 243,6	9 314,3	6 114,1	202,5	3 200,2	1 211,2
Veränderung gegenüber									
21	1998 2. VJ	8,6	7,3	10,7	9,2	10,4	59,1	6,0	-3,1
22	3. VJ	-2,6	-9,8	8,5	-6,1	-15,7	-2,4	20,0	58,3
23	4. VJ	-6,2	-3,0	-10,3	-2,4	1,7	-0,1	-10,3	-16,7
24	1999 1. VJ	6,6	5,3	8,4	4,3	1,8	-21,1	9,7	15,0
25	2. VJ	6,1	5,8	6,5	9,1	8,6	14,5	10,2	10,7
26	3. VJ	-5,1	-5,3	-4,8	-4,9	-4,6	-11,9	-5,5	-13,1
27	4. VJ	-12,9	-12,1	-14,0	-10,6	-9,7	-17,6	-12,4	-5,5
28	2000 1. VJ	3,8	3,5	4,3	5,1	6,1	-23,9	3,0	-4,1
29	2. VJ	2,4	1,2	4,0	3,3	2,8	9,0	4,3	-8,1
30	3. VJ	-6,8	-6,0	-7,8	-4,2	-2,1	-20,2	-8,7	-5,8
31	4. VJ	-9,6	-8,7	-10,9	-6,9	-4,5	-5,4	-12,2	-14,5
32	2001 1. VJ	5,9	3,9	8,5	4,5	4,9	21,7	3,4	-3,1
33	2. VJ	4,9	5,8	3,8	2,7	5,3	23,9	-3,5	-16,3
34	3. VJ	-6,3	-5,8	-7,0	-5,9	-5,9	-15,1	-6,2	-7,5
35	4. VJ	-10,3	-9,1	-12,0	-5,8	-6,2	5,3	-4,7	-15,7
36	2002 1. VJ	9,3	4,5	16,0	6,1	2,7	-27,9	15,1	49,6
37	2. VJ	0,2	-2,5	3,5	-3,3	-5,1	-5,3	1,1	10,6
38	3. VJ	-3,6	-4,3	-2,8	-0,2	-1,1	20,1	1,7	11,4
39	4. VJ	-10,4	-8,9	-12,2	-8,9	-9,6	-9,4	-7,4	-7,1
40	2003 1. VJ	5,9	0,9	12,0	1,9	-1,3	10,8	8,6	1,5
Veränderung gegenüber									
41	1999 2. VJ	3,4	-2,6	12,5	4,3	-5,3	-12,0	30,2	67,8
42	3. VJ	0,7	2,3	-1,3	5,6	7,2	-20,5	2,6	-7,9
43	4. VJ	-6,5	-7,3	-5,5	-3,3	-4,9	-34,5	0,1	4,5
44	2000 1. VJ	-9,0	-8,9	-9,1	-2,6	-0,8	-36,8	-6,1	-12,8
45	2. VJ	-12,1	-12,8	-11,2	-7,8	-6,1	-39,8	-11,1	-27,7
46	3. VJ	-13,7	-13,4	-14,1	-7,1	-3,6	-45,5	-14,2	-21,6
47	4. VJ	-10,4	-10,1	-10,9	-3,2	2,0	-37,4	-14,0	-29,0
48	2001 1. VJ	-8,7	-9,7	-7,3	-3,8	0,9	0,1	-13,6	-28,3
49	2. VJ	-6,4	-5,6	-7,4	-4,3	3,3	13,8	-20,1	-34,6
50	3. VJ	-6,0	-5,5	-6,6	-6,0	-0,7	21,1	-17,8	-35,9
51	4. VJ	-6,7	-5,9	-7,8	-4,9	-2,4	34,9	-10,8	-36,8
52	2002 1. VJ	-3,6	-5,3	-1,4	-3,4	-4,4	-20,1	-0,7	-2,4
53	2. VJ	-8,0	-12,8	-1,7	-9,0	-13,9	-39,0	4,0	29,0
54	3. VJ	-5,4	-11,4	2,8	-3,4	-9,5	-13,7	12,8	55,4
55	4. VJ	-5,5	-11,3	2,5	-6,7	-12,8	-25,8	9,6	71,2
56	2003 1. VJ	-8,4	-14,4	-1,0	-10,4	-16,2	14,1	3,5	16,1

erstattung
arbeiten, Hoch- und Tiefbau
der Bauten und Auftraggeber
Beschäftigten und mehr -
EUR
L A N D

Wohnungs- bau	Öffentlicher und Straßenbau							Lfd. Nr.
	zusammen	Hochbau	davon für		Tiefbau	davon		
			Organisationen ohne Erwerbszweck	Körperschaften des öffentlichen Rechts		Straßen- bau	sonstiger Tiefbau	
6 576,8	11 186,1	2 636,5	405,0	2 231,5	8 549,6	3 741,5	4 808,1	01
6 274,9	11 455,7	2 548,8	368,9	2 179,9	8 906,9	3 758,2	5 148,7	02
5 888,3	10 315,5	2 326,8	331,0	1 995,9	7 988,7	3 250,7	4 738,0	03
6 492,3	11 039,6	2 422,2	328,9	2 093,2	8 617,4	3 761,3	4 856,2	04
6 568,4	11 682,7	2 645,7	383,2	2 262,5	9 037,0	3 930,5	5 106,5	05
6 147,5	11 154,7	2 517,8	404,3	2 113,5	8 636,9	3 849,1	4 787,8	06
5 081,4	9 708,5	2 350,3	365,2	1 985,1	7 358,2	3 024,2	4 334,0	07
5 288,5	9 939,5	2 220,2	357,1	1 863,1	7 719,3	3 365,6	4 353,7	08
5 196,0	10 303,0	2 288,1	375,3	1 912,7	8 014,9	3 539,4	4 475,5	09
4 658,6	9 492,5	2 069,8	368,9	1 701,0	7 422,7	3 384,5	4 038,2	10
3 894,3	8 587,5	1 926,4	347,2	1 579,2	6 661,1	2 893,7	3 767,4	11
4 124,3	9 239,7	1 854,1	344,8	1 509,3	7 385,6	3 268,2	4 117,4	12
4 282,0	9 979,6	2 083,8	323,4	1 760,4	7 895,9	3 667,3	4 228,5	13
3 846,1	9 465,8	2 151,7	353,0	1 798,7	7 314,2	3 519,1	3 795,1	14
3 136,3	8 326,4	2 092,9	365,7	1 727,2	6 233,4	2 801,5	3 431,9	15
3 563,8	9 285,3	2 026,8	293,2	1 733,6	7 258,5	3 356,1	3 902,4	16
3 509,2	9 718,7	2 128,0	341,3	1 786,8	7 590,6	3 621,5	3 969,1	17
3 055,8	9 343,7	2 109,1	295,5	1 813,6	7 234,7	3 505,9	3 728,8	18
2 846,7	8 104,0	1 905,0	265,4	1 639,7	6 199,0	2 961,6	3 237,4	19
2 976,3	8 992,4	1 949,1	318,5	1 630,6	7 043,4	3 557,7	3 485,7	20
Vorquartal in %								
4,1	10,8	5,2	-5,9	7,5	12,7	20,4	7,3	21
-4,6	2,4	-3,3	-8,9	-2,3	4,2	0,4	7,1	22
-6,2	-10,0	-8,7	-10,3	-8,4	-10,3	-13,5	-8,0	23
10,3	7,0	4,1	-0,6	4,9	7,9	15,7	2,5	24
1,2	5,8	9,2	16,5	8,1	4,9	4,5	5,2	25
-6,4	-4,5	-4,8	5,5	-6,6	-4,4	-2,1	-6,2	26
-17,3	-13,0	-6,7	-9,7	-6,1	-14,8	-21,4	-9,5	27
4,1	2,4	-5,5	-2,2	-6,1	4,9	11,3	0,5	28
-1,7	3,7	3,1	5,1	2,7	3,8	5,2	2,8	29
-10,3	-7,9	-9,5	-1,7	-11,1	-7,4	-4,4	-9,8	30
-16,4	-9,5	-6,9	-5,9	-7,2	-10,3	-14,5	-6,7	31
5,9	7,6	-3,8	-0,7	-4,4	10,9	12,9	9,3	32
3,8	8,0	12,4	-6,2	16,6	6,9	12,2	2,7	33
-10,2	-5,1	3,3	9,2	2,2	-7,4	-4,0	-10,3	34
-18,5	-12,0	-2,7	3,6	-4,0	-14,8	-20,4	-9,6	35
13,6	11,5	-3,2	-19,8	0,4	16,4	19,8	13,7	36
-1,5	4,7	5,0	16,4	3,1	4,6	7,9	1,7	37
-12,9	-3,9	-0,9	-13,4	1,5	-4,7	-3,2	-6,1	38
-6,8	-13,3	-9,7	-10,2	-9,6	-14,3	-15,5	-13,2	39
4,6	11,0	2,3	20,0	-0,6	13,6	20,1	7,7	40
Vorjahresquartal in %								
-0,1	4,4	0,3	-5,4	1,4	5,7	5,0	6,2	41
-2,0	-2,6	-1,2	9,6	-3,0	-3,0	2,4	-7,0	42
-13,7	-5,9	1,0	10,4	-0,5	-7,9	-7,0	-8,5	43
-18,5	-10,0	-8,3	8,6	-11,0	-10,4	-10,5	-10,3	44
-20,9	-11,8	-13,5	-2,1	-15,5	-11,3	-9,9	-12,4	45
-24,2	-14,9	-17,8	-8,8	-19,5	-14,1	-12,1	-15,7	46
-23,4	-11,5	-18,0	-4,9	-20,4	-9,5	-4,3	-13,1	47
-22,0	-7,0	-16,5	-3,4	-19,0	-4,3	-2,9	-5,4	48
-17,6	-3,1	-8,9	-13,8	-8,0	-1,5	3,6	-5,5	49
-17,4	-0,3	4,0	-4,3	5,7	-1,5	4,0	-6,0	50
-19,5	-3,0	8,6	5,3	9,4	-6,4	-3,2	-8,9	51
-13,6	0,5	9,3	-15,0	14,9	-1,7	2,7	-5,2	52
-18,0	-2,6	2,1	5,5	1,5	-3,9	-1,2	-6,1	53
-20,5	-1,3	-2,0	-16,3	0,8	-1,1	-0,4	-1,7	54
-9,2	-2,7	-9,0	-27,4	-5,1	-0,6	5,7	-5,7	55
-16,5	-3,2	-3,8	8,6	-5,9	-3,0	6,0	-10,7	56

Baubericht
1 Vorbereitende Baustellen
1.7 Auftragsbestand nach Betriebs-
- Betriebe mit 20
Mill.
FRÜHERES

Lfd. Nr.	Zeitraum	Auftragsbestand			Gewerblicher Bau				
		insgesamt	davon im		zusammen	Hochbau	dar. für Unternehmen der Bahn und Post	Tiefbau	dar. für Unternehmen der Bahn und Post
			Hochbau	Tiefbau					
01	1998 2. VJ	22 463,3	13 426,9	9 036,4	9 161,8	6 767,1	205,8	2 394,7	998,0
02	3. VJ	21 687,5	11 952,9	9 734,6	8 548,7	5 535,3	188,6	3 013,4	1 582,2
03	4. VJ	20 315,0	11 600,7	8 714,3	8 483,7	5 743,1	224,6	2 740,6	1 327,8
04	1999 1. VJ	22 077,7	12 487,1	9 590,6	8 991,8	5 965,4	128,3	3 026,4	1 483,1
05	2. VJ	23 255,5	13 093,4	10 162,1	9 796,8	6 443,1	214,8	3 353,8	1 669,0
06	3. VJ	22 322,9	12 674,7	9 648,2	9 373,4	6 248,9	208,4	3 124,5	1 418,5
07	4. VJ	19 753,4	11 308,0	8 445,4	8 422,1	5 650,4	168,0	2 771,7	1 361,2
08	2000 1. VJ	20 520,5	11 810,3	8 710,3	8 850,9	6 159,5	176,0	2 691,3	1 217,0
09	2. VJ	21 247,7	12 064,3	9 183,3	9 292,6	6 371,1	206,7	2 921,6	1 189,1
10	3. VJ	19 570,0	11 144,1	8 425,9	8 741,9	6 062,6	160,9	2 679,3	1 101,1
11	4. VJ	18 134,3	10 549,4	7 585,0	8 299,6	5 929,6	131,2	2 370,0	932,6
12	2001 1. VJ	19 358,1	11 147,8	8 210,4	8 785,1	6 374,3	166,5	2 410,8	901,6
13	2. VJ	20 416,3	11 964,5	8 451,8	9 153,4	6 885,5	227,2	2 267,9	711,8
14	3. VJ	18 997,5	11 249,9	7 747,6	8 535,0	6 451,9	186,6	2 083,1	648,5
15	4. VJ	17 019,2	10 062,7	6 956,5	7 980,2	5 950,1	171,3	2 030,1	519,7
16	2002 1. VJ	18 676,5	10 693,1	7 983,4	8 510,9	6 229,3	123,8	2 281,7	835,8
17	2. VJ	18 480,1	10 336,5	8 143,6	8 084,5	5 823,7	103,8	2 260,8	916,6
18	3. VJ	17 885,7	10 036,7	7 849,0	8 154,6	5 893,9	120,3	2 260,8	960,9
19	4. VJ	15 958,3	9 151,1	6 807,2	7 359,2	5 309,6	118,7	2 049,6	882,7
20	2003 1. VJ	16 777,6	9 169,8	7 607,7	7 399,9	5 167,5	138,1	2 232,4	844,8
Veränderung gegenüber									
21	1998 2. VJ	8,3	6,9	10,4	8,0	9,6	-5,2	3,6	-4,3
22	3. VJ	-3,5	-11,0	7,7	-6,7	-18,2	-8,4	25,8	58,5
23	4. VJ	-6,3	-2,9	-10,5	-0,8	3,8	-19,1	-9,1	-16,1
24	1999 1. VJ	8,7	7,6	10,1	6,0	3,9	-42,9	10,4	11,7
25	2. VJ	5,3	4,9	6,0	9,0	8,0	67,4	10,8	12,5
26	3. VJ	-4,0	-3,2	-5,1	-4,3	-3,0	-3,0	-6,8	-15,0
27	4. VJ	-11,5	-10,8	-12,5	-10,1	-9,6	-19,4	-11,3	-4,0
28	2000 1. VJ	3,9	4,4	3,1	5,1	9,0	4,8	-2,9	-10,6
29	2. VJ	3,5	2,2	5,4	5,0	3,4	17,5	8,6	-2,3
30	3. VJ	-7,9	-7,6	-8,2	-5,9	-4,8	-22,1	-8,3	-7,4
31	4. VJ	-7,3	-5,3	-10,0	-5,1	-2,2	-18,5	-11,5	-15,3
32	2001 1. VJ	6,7	5,7	8,2	5,8	7,5	27,0	1,7	-3,3
33	2. VJ	5,5	7,3	2,9	4,2	8,0	36,4	-5,9	-21,0
34	3. VJ	-6,9	-6,0	-8,3	-6,8	-6,3	-17,9	-8,1	-8,9
35	4. VJ	-10,4	-10,6	-10,2	-6,5	-7,8	-8,2	-2,5	-19,9
36	2002 1. VJ	9,7	6,3	14,8	6,7	4,7	-27,7	12,4	60,8
37	2. VJ	-1,1	-3,3	2,0	-5,0	-6,5	-16,1	-0,9	9,7
38	3. VJ	-3,2	-2,9	-3,6	0,9	1,2	15,9	0,0	4,8
39	4. VJ	-10,8	-8,8	-13,3	-9,8	-9,9	-1,3	-9,3	-8,1
40	2003 1. VJ	5,1	0,2	11,8	0,6	-2,7	16,3	8,9	-4,3
Veränderung gegenüber									
41	1999 2. VJ	3,5	-2,5	12,5	6,9	-4,8	4,3	40,0	67,2
42	3. VJ	2,9	6,0	-0,9	9,6	12,9	10,5	3,7	-10,3
43	4. VJ	-2,8	-2,5	-3,1	-0,7	-1,6	-25,2	1,1	2,5
44	2000 1. VJ	-7,1	-5,4	-9,2	-1,6	3,3	37,2	-11,1	-17,9
45	2. VJ	-8,6	-7,9	-9,6	-5,1	-1,1	-3,7	-12,9	-28,7
46	3. VJ	-12,3	-12,1	-12,7	-6,7	-3,0	-22,8	-14,3	-22,4
47	4. VJ	-8,2	-6,7	-10,2	-1,5	4,9	-21,9	-14,5	-31,5
48	2001 1. VJ	-5,7	-5,6	-5,7	-0,7	3,5	-5,4	-10,4	-25,9
49	2. VJ	-3,9	-0,8	-8,0	-1,5	8,1	9,9	-22,4	-40,1
50	3. VJ	-2,9	0,9	-8,1	-2,4	6,4	15,9	-22,2	-41,1
51	4. VJ	-6,1	-4,6	-8,3	-3,8	0,3	30,6	-14,3	-44,3
52	2002 1. VJ	-3,5	-4,1	-2,8	-3,1	-2,3	-25,7	-5,4	-7,3
53	2. VJ	-9,5	-13,6	-3,6	-11,7	-15,4	-54,3	-0,3	28,8
54	3. VJ	-5,9	-10,8	1,3	-4,5	-8,6	-35,5	8,5	48,2
55	4. VJ	-6,2	-9,1	-2,1	-7,8	-10,8	-30,7	1,0	69,8
56	2003 1. VJ	-10,2	-14,2	-4,7	-13,1	-17,0	11,6	-2,2	1,1

erstattung
arbeiten, Hoch- und Tiefbau
sitz und Art der Bauten
Beschäftigten und mehr -
EUR
BUNDES GEBIET

Wohnungs- bau	Öffentlicher und Straßenbau							Lfd. Nr.
	zusammen	Hochbau	davon für		Tiefbau	davon		
			Organisationen ohne Erwerbszweck	Körperschaften des öffentlichen Rechts		Straßen- bau	sonstiger Tiefbau	
4 682,0	8 619,4	1 977,8	307,4	1 670,3	6 641,7	2 782,7	3 858,9	01
4 582,8	8 556,0	1 834,9	291,2	1 543,7	6 721,1	2 607,9	4 113,3	02
4 183,4	7 647,9	1 674,2	248,9	1 425,2	5 973,7	2 301,2	3 672,6	03
4 671,4	8 414,6	1 850,3	250,0	1 600,3	6 564,3	2 723,3	3 841,0	04
4 680,4	8 778,2	1 969,9	296,0	1 673,9	6 808,3	2 807,1	4 001,2	05
4 564,2	8 385,3	1 861,6	307,9	1 553,7	6 523,7	2 742,2	3 781,5	06
3 942,2	7 389,1	1 715,4	267,9	1 447,6	5 673,7	2 187,3	3 486,4	07
3 985,1	7 684,5	1 665,6	268,5	1 397,1	6 018,9	2 470,5	3 548,4	08
3 943,4	8 011,6	1 749,8	273,5	1 476,3	6 261,8	2 639,8	3 622,0	09
3 505,8	7 322,3	1 575,7	276,3	1 299,4	5 746,7	2 473,0	3 273,7	10
3 120,5	6 714,2	1 499,2	269,5	1 229,7	5 214,9	2 119,5	3 095,5	11
3 320,1	7 252,9	1 453,3	267,7	1 185,6	5 799,6	2 391,1	3 408,5	12
3 441,8	7 821,0	1 637,2	256,2	1 381,0	6 183,9	2 674,4	3 509,4	13
3 072,4	7 390,1	1 725,6	296,3	1 429,3	5 664,5	2 525,8	3 138,7	14
2 513,3	6 525,7	1 599,3	273,6	1 325,7	4 926,4	2 034,6	2 891,9	15
2 922,5	7 243,1	1 541,3	232,4	1 308,8	5 701,8	2 424,2	3 277,5	16
2 894,0	7 501,6	1 618,8	273,7	1 345,1	5 882,8	2 623,0	3 259,8	17
2 534,4	7 196,6	1 608,4	224,8	1 383,7	5 588,2	2 514,2	3 074,0	18
2 387,4	6 211,8	1 454,1	207,5	1 246,6	4 757,7	2 093,4	2 664,2	19
2 470,6	6 907,0	1 531,7	268,2	1 263,5	5 375,3	2 528,2	2 847,1	20
Vorquartal in %								
3,6	11,4	5,9	-9,0	9,2	13,1	22,5	7,2	21
-2,1	-0,7	-7,2	-5,3	-7,6	1,2	-6,3	6,6	22
-8,7	-10,6	-8,8	-14,5	-7,7	-11,1	-11,8	-10,7	23
11,7	10,0	10,5	0,4	12,3	9,9	18,3	4,6	24
0,2	4,3	6,5	18,4	4,6	3,7	3,1	4,2	25
-2,5	-4,5	-5,5	4,0	-7,2	-4,2	-2,3	-5,5	26
-13,6	-11,9	-7,9	-13,0	-6,8	-13,0	-20,2	-7,8	27
1,1	4,0	-2,9	0,3	-3,5	6,1	13,0	1,8	28
-1,0	4,3	5,1	1,8	5,7	4,0	6,9	2,1	29
-11,1	-8,6	-10,0	1,0	-12,0	-8,2	-6,3	-9,6	30
-11,0	-8,3	-4,9	-2,5	-5,4	-9,3	-14,3	-5,4	31
6,4	8,0	-3,1	-0,7	-3,6	11,2	12,8	10,1	32
3,7	7,8	12,6	-4,3	16,5	6,6	11,8	3,0	33
-10,7	-5,5	5,4	15,6	3,5	-8,4	-5,6	-10,6	34
-18,2	-11,7	-7,3	-7,7	-7,2	-13,0	-19,4	-7,9	35
16,3	11,0	-3,6	-15,0	-1,3	15,7	19,2	13,3	36
-1,0	3,6	5,0	17,8	2,8	3,2	8,2	-0,5	37
-12,4	-4,1	-0,6	-17,9	2,9	-5,0	-4,2	-5,7	38
-5,8	-13,7	-9,6	-7,7	-9,9	-14,9	-16,7	-13,3	39
3,5	11,2	5,3	29,3	1,4	13,0	20,8	6,9	40
Vorjahresquartal in %								
0,0	1,8	-0,4	-3,7	0,2	2,5	0,9	3,7	41
-0,4	-2,0	1,5	5,8	0,6	-2,9	5,2	-8,1	42
-5,8	-3,4	2,5	7,6	1,6	-5,0	-4,9	-5,1	43
-14,7	-8,7	-10,0	7,4	-12,7	-8,3	-9,3	-7,6	44
-15,7	-8,7	-11,2	-7,6	-11,8	-8,0	-6,0	-9,5	45
-23,2	-12,7	-15,4	-10,3	-16,4	-11,9	-9,8	-13,4	46
-20,8	-9,1	-12,6	0,6	-15,1	-8,1	-3,1	-11,2	47
-16,7	-5,6	-12,7	-0,3	-15,1	-3,6	-3,2	-3,9	48
-12,7	-2,4	-6,4	-6,3	-6,5	-1,2	1,3	-3,1	49
-12,4	0,9	9,5	7,2	10,0	-1,4	2,1	-4,1	50
-19,5	-2,8	6,7	1,5	7,8	-5,5	-4,0	-6,6	51
-12,0	-0,1	6,1	-13,2	10,4	-1,7	1,4	-3,8	52
-15,9	-4,1	-1,1	6,9	-2,6	-4,9	-1,9	-7,1	53
-17,5	-2,6	-6,8	-24,1	-3,2	-1,3	-0,5	-2,1	54
-5,0	-4,8	-9,1	-24,1	-6,0	-3,4	2,9	-7,9	55
-15,5	-4,6	-0,6	15,4	-3,5	-5,7	4,3	-13,1	56

Baubericht
1 Vorbereitende Baustellen
1.7 Auftragsbestand nach Betriebs-
- Betriebe mit 20
Mill.

NEUELÄNDER

Lfd. Nr.	Zeitraum	Auftragsbestand			Gewerblicher Bau				
		insgesamt	davon im		zusammen	Hochbau	dar. für Unternehmen der Bahn und Post	Tiefbau	dar. für Unternehmen der Bahn und Post
			Hochbau	Tiefbau					
01	1998 2. VJ	7 300,2	4 539,0	2 761,2	2 838,8	1 985,5	251,2	853,3	129,3
02	3. VJ	7 315,8	4 245,2	3 070,6	2 723,9	1 839,1	257,3	884,8	202,7
03	4. VJ	6 889,7	4 116,9	2 772,8	2 517,2	1 759,4	221,0	757,8	158,4
04	1999 1. VJ	6 927,1	4 061,4	2 865,7	2 481,2	1 668,6	223,2	812,5	225,5
05	2. VJ	7 513,1	4 408,0	3 105,2	2 720,7	1 844,2	187,5	876,5	223,0
06	3. VJ	6 883,7	3 897,1	2 986,6	2 531,0	1 657,7	145,9	873,4	225,5
07	4. VJ	5 675,5	3 260,8	2 414,7	2 216,9	1 486,7	123,9	730,3	192,2
08	2000 1. VJ	5 885,4	3 270,1	2 615,2	2 327,1	1 412,2	46,0	914,9	272,3
09	2. VJ	5 793,6	3 201,6	2 592,0	2 249,7	1 410,9	35,3	838,8	179,0
10	3. VJ	5 635,4	3 206,6	2 428,8	2 312,5	1 559,7	32,1	752,8	188,1
11	4. VJ	4 641,8	2 552,6	2 089,1	1 994,6	1 351,7	51,5	643,0	169,8
12	2001 1. VJ	4 758,2	2 468,6	2 289,6	1 967,3	1 263,7	55,6	703,6	166,6
13	2. VJ	4 891,9	2 441,7	2 450,1	1 893,0	1 154,9	48,1	738,1	182,6
14	3. VJ	4 704,8	2 317,8	2 387,0	1 855,4	1 118,1	47,2	737,3	178,5
15	4. VJ	4 234,7	2 270,4	1 964,3	1 811,1	1 153,8	75,0	657,3	177,4
16	2002 1. VJ	4 564,1	2 196,4	2 367,7	1 880,5	1 069,6	53,7	811,0	207,3
17	2. VJ	4 800,2	2 225,5	2 574,7	1 968,0	1 101,1	64,2	866,9	237,2
18	3. VJ	4 547,1	1 980,1	2 566,9	1 878,6	958,1	81,5	920,5	324,5
19	4. VJ	4 130,7	1 793,1	2 337,7	1 779,2	882,9	64,1	896,4	310,9
20	2003 1. VJ	4 505,5	1 869,7	2 635,8	1 914,4	946,6	64,4	967,8	366,4
Veränderung gegenüber									
21	1998 2. VJ	9,6	8,3	11,8	13,3	13,3	258,2	13,3	7,5
22	3. VJ	0,2	-6,5	11,2	-4,0	-7,4	2,4	3,7	56,7
23	4. VJ	-5,8	-3,0	-9,7	-7,6	-4,3	-14,1	-14,4	-21,9
24	1999 1. VJ	0,5	-1,3	3,4	-1,4	-5,2	1,0	7,2	42,4
25	2. VJ	8,5	8,5	8,4	9,7	10,5	-16,0	7,9	-1,1
26	3. VJ	-8,4	-11,6	-3,8	-7,0	-10,1	-22,2	-0,4	1,1
27	4. VJ	-17,6	-16,3	-19,1	-12,4	-10,3	-15,1	-16,4	-14,7
28	2000 1. VJ	3,7	0,3	8,3	5,0	-5,0	-62,9	25,3	41,7
29	2. VJ	-1,6	-2,1	-0,9	-3,3	-0,1	-23,3	-8,3	-34,2
30	3. VJ	-2,7	0,2	-6,3	2,8	10,5	-9,0	-10,3	5,1
31	4. VJ	-17,6	-20,4	-14,0	-13,7	-13,3	60,4	-14,6	-9,7
32	2001 1. VJ	2,5	-3,3	9,6	-1,4	-6,5	8,1	9,4	-1,9
33	2. VJ	2,8	-1,1	7,0	-3,8	-8,6	-13,5	4,9	9,6
34	3. VJ	-3,8	-5,1	-2,6	-2,0	-3,2	-1,9	-0,1	-2,2
35	4. VJ	-10,0	-2,0	-17,7	-2,4	3,2	58,8	-10,9	-0,6
36	2002 1. VJ	7,8	-3,3	20,5	3,8	-7,3	-28,4	23,4	16,8
37	2. VJ	5,2	1,3	8,7	4,7	2,9	19,6	6,9	14,5
38	3. VJ	-5,3	-11,0	-0,3	-4,5	-13,0	26,9	6,2	36,8
39	4. VJ	-9,2	-9,4	-8,9	-5,3	-7,9	-21,4	-2,6	-4,2
40	2003 1. VJ	9,1	4,3	12,8	7,6	7,2	0,5	8,0	17,8
Veränderung gegenüber									
41	1999 2. VJ	2,9	-2,9	12,5	-4,2	-7,1	-25,3	2,7	72,5
42	3. VJ	-5,9	-8,2	-2,7	-7,1	-9,9	-43,3	-1,3	11,2
43	4. VJ	-17,6	-20,8	-12,9	-11,9	-15,5	-43,9	-3,6	21,4
44	2000 1. VJ	-15,0	-19,5	-8,7	-6,2	-15,4	-79,4	12,6	20,7
45	2. VJ	-22,9	-27,4	-16,5	-17,3	-23,5	-81,2	-4,3	-19,7
46	3. VJ	-18,1	-17,7	-18,7	-8,6	-5,9	-78,0	-13,8	-16,6
47	4. VJ	-18,2	-21,7	-13,5	-10,0	-9,1	-58,5	-11,9	-11,7
48	2001 1. VJ	-19,2	-24,5	-12,5	-15,5	-10,5	20,9	-23,1	-38,8
49	2. VJ	-15,6	-23,7	-5,5	-15,9	-18,1	36,5	-12,0	2,0
50	3. VJ	-16,5	-27,7	-1,7	-19,8	-28,3	47,2	-2,1	-5,1
51	4. VJ	-8,8	-11,1	-6,0	-9,2	-14,6	45,8	2,2	4,5
52	2002 1. VJ	-4,1	-11,0	3,4	-4,4	-15,4	-3,4	15,3	24,4
53	2. VJ	-1,9	-8,9	5,1	4,0	-4,7	33,4	17,4	30,0
54	3. VJ	-3,4	-14,6	7,5	1,3	-14,3	72,5	24,8	81,8
55	4. VJ	-2,5	-21,0	19,0	-1,8	-23,5	-14,6	36,4	75,3
56	2003 1. VJ	-1,3	-14,9	11,3	1,8	-11,5	19,8	19,3	76,8

erstattung
arbeiten, Hoch- und Tiefbau
sitz und Art der Bauten
Beschäftigten und mehr -
EUR

UNDBERLIN - OST

Wohnungs- bau	Öffentlicher und Straßenbau							Lfd. Nr.
	zusammen	Hochbau	davon für		Tiefbau	davon		
			Organisationen ohne Erwerbszweck	Körperschaften des öffentlichen Rechts		Straßen- bau	sonstiger Tiefbau	
1 894,8	2 566,7	658,8	97,6	561,1	1 907,9	958,8	949,1	01
1 692,2	2 899,7	713,9	77,7	636,2	2 185,8	1 150,4	1 035,5	02
1 704,9	2 667,7	652,7	82,0	570,6	2 015,0	949,6	1 065,4	03
1 820,9	2 625,0	571,8	78,9	492,9	2 053,2	1 038,0	1 015,2	04
1 888,0	2 904,5	675,8	87,2	588,6	2 228,7	1 123,3	1 105,4	05
1 583,3	2 769,4	656,2	96,3	559,9	2 113,2	1 106,9	1 006,3	06
1 139,2	2 319,4	634,9	97,4	537,5	1 684,5	836,9	847,6	07
1 303,4	2 254,9	554,6	88,6	466,0	1 700,4	895,1	805,3	08
1 252,5	2 291,4	538,2	101,8	436,4	1 753,2	899,7	853,5	09
1 152,8	2 170,2	494,2	92,6	401,6	1 676,0	911,6	764,5	10
773,8	1 873,3	427,2	77,7	349,5	1 446,1	774,2	671,9	11
804,2	1 986,8	400,8	77,1	323,7	1 586,0	877,1	708,9	12
840,2	2 158,6	446,6	67,2	379,4	1 712,0	992,9	719,1	13
773,7	2 075,8	426,1	56,7	369,4	1 649,7	993,3	656,4	14
623,0	1 800,7	493,7	92,1	401,5	1 307,0	766,9	540,1	15
641,3	2 042,2	485,5	60,8	424,8	1 556,7	931,8	624,9	16
615,2	2 217,0	509,2	67,5	441,7	1 707,8	998,5	709,3	17
521,3	2 147,1	500,7	70,7	429,9	1 646,5	991,7	654,8	18
459,3	1 892,2	450,9	57,8	393,1	1 441,3	868,1	573,2	19
505,7	2 085,4	417,3	50,3	367,1	1 668,1	1 029,5	638,6	20
Vorquartal in %								
5,3	9,0	3,3	5,6	2,9	11,1	14,7	7,7	21
-10,7	13,0	8,4	-20,4	13,4	14,6	20,0	9,1	22
0,8	-8,0	-8,6	5,5	-10,3	-7,8	-17,5	2,9	23
6,8	-1,6	-12,4	-3,8	-13,6	1,9	9,3	-4,7	24
3,7	10,6	18,2	10,5	19,4	8,5	8,2	8,9	25
-16,1	-4,6	-2,9	10,5	-4,9	-5,2	-1,5	-9,0	26
-28,0	-16,3	-3,3	1,1	-4,0	-20,3	-24,4	-15,8	27
14,4	-2,8	-12,6	-9,0	-13,3	0,9	6,9	-5,0	28
-3,9	1,6	-2,9	14,9	-6,3	3,1	0,5	6,0	29
-8,0	-5,3	-8,2	-9,1	-8,0	-4,4	1,3	-10,4	30
-32,9	-13,7	-13,6	-16,0	-13,0	-13,7	-15,1	-12,1	31
3,9	6,1	-6,2	-0,8	-7,4	9,7	13,3	5,5	32
4,5	8,7	11,4	-12,9	17,2	7,9	13,2	1,4	33
-7,9	-3,8	-4,6	-15,6	-2,7	-3,6	0,0	-8,7	34
-19,5	-13,3	15,9	62,4	8,7	-20,8	-22,8	-17,7	35
2,9	13,4	-1,6	-34,1	5,8	19,1	21,5	15,7	36
-4,1	8,6	4,9	11,1	4,0	9,7	7,2	13,5	37
-15,3	-3,2	-1,7	4,8	-2,7	-3,6	-0,7	-7,7	38
-11,9	-11,9	-9,9	-18,3	-8,6	-12,5	-12,5	-12,5	39
10,1	10,2	-7,4	-13,1	-6,6	15,7	18,6	11,4	40
Vorjahresquartal in %								
-0,4	13,2	2,6	-10,7	4,9	16,8	17,2	16,5	41
-6,4	-4,5	-8,1	24,0	-12,0	-3,3	-3,8	-2,8	42
-33,2	-13,1	-2,7	18,7	-5,8	-16,4	-11,9	-20,4	43
-28,4	-14,1	-3,0	12,2	-5,5	-17,2	-13,8	-20,7	44
-33,7	-21,1	-20,4	16,7	-25,9	-21,3	-19,9	-22,8	45
-27,2	-21,6	-24,7	-3,9	-28,3	-20,7	-17,6	-24,0	46
-32,1	-19,2	-32,7	-20,2	-35,0	-14,2	-7,5	-20,7	47
-38,3	-11,9	-27,7	-12,9	-30,5	-6,7	-2,0	-12,0	48
-32,9	-5,8	-17,0	-34,0	-13,1	-2,3	10,4	-15,7	49
-32,9	-4,4	-13,8	-38,7	-8,0	-1,6	9,0	-14,1	50
-19,5	-3,9	15,6	18,5	14,9	-9,6	-0,9	-19,6	51
-20,3	2,8	21,1	-21,2	31,2	-1,8	6,2	-11,9	52
-26,8	2,7	14,0	0,5	16,4	-0,2	0,6	-1,4	53
-32,6	3,4	17,5	24,7	16,4	-0,2	-0,2	-0,3	54
-26,3	5,1	-8,7	-37,2	-2,1	10,3	13,2	6,1	55
-21,1	2,1	-14,0	-17,3	-13,6	7,2	10,5	2,2	56

Baubericht
1 Vorbereitende Baustellen
1.7 Auftragsbestand nach Betriebs
- Betriebe mit 20
Mill.

DEUTSCHLAND

Lfd. Nr.	Zeitraum		Auftragsbestand			Gewerblicher Bau				
			ins-gesamt	davon im		zusammen	Hochbau	dar. für Unternehmen der Bahn und Post	Tiefbau	dar. für Unternehmen der Bahn und Post
				Hochbau	Tiefbau					
										Deutsch
01	2002	1. VJ	23 240,6	12 889,5	10 351,1	10 391,5	7 298,8	177,5	3 092,6	1 043,0
02	2002	4. VJ	20 089,1	10 944,1	9 144,9	9 138,4	6 192,4	182,8	2 945,9	1 193,6
03	2003	1. VJ	21 283,1	11 039,5	10 243,6	9 314,3	6 114,1	202,5	3 200,2	1 211,2
										Früheres
04	2002	1. VJ	18 676,5	10 693,1	7 983,4	8 510,9	6 229,3	123,8	2 281,7	835,8
05	2002	4. VJ	15 958,3	9 151,1	6 807,2	7 359,2	5 309,6	118,7	2 049,6	882,7
06	2003	1. VJ	16 777,6	9 169,8	7 607,7	7 399,9	5 167,5	138,1	2 232,4	844,8
										Neue Länder
07	2002	1. VJ	4 564,1	2 196,4	2 367,7	1 880,5	1 069,6	53,7	811,0	207,3
08	2002	4. VJ	4 130,7	1 793,1	2 337,7	1 779,2	882,9	64,1	896,4	310,9
09	2003	1. VJ	4 505,5	1 869,7	2 635,8	1 914,4	946,6	64,4	967,8	366,4
										Baden-
10	2002	1. VJ	1 999,4	1 102,7	896,8	806,8	612,1	15,4	194,7	98,9
11	2002	4. VJ	1 649,0	896,5	752,5	621,0	445,6	5,1	175,4	103,2
12	2003	1. VJ	1 785,9	894,2	891,7	637,6	422,0	2,0	215,5	105,5
										Bay
13	2002	1. VJ	5 408,4	3 212,0	2 196,4	2 431,2	1 632,8	21,5	798,3	396,5
14	2002	4. VJ	4 358,5	2 628,8	1 729,6	1 875,5	1 317,1	18,6	558,4	323,7
15	2003	1. VJ	4 431,6	2 466,6	1 965,0	1 776,1	1 159,8	23,2	616,3	310,7
										Ber
16	2002	1. VJ	954,0	646,8	307,2	502,8	409,7	21,4	93,1	57,0
17	2002	4. VJ	886,8	516,4	370,4	518,4	359,4	58,9	159,0	109,4
18	2003	1. VJ	844,9	495,6	349,3	497,4	346,9	87,2	150,5	103,2
										Branden
19	2002	1. VJ	839,4	403,6	435,8	318,9	186,0	3,2	132,9	16,7
20	2002	4. VJ	764,8	312,0	452,7	305,7	163,1	0,8	142,6	15,9
21	2003	1. VJ	802,7	320,6	482,1	331,1	181,4	1,0	149,8	32,6
										Bre
22	2002	1. VJ	186,4	95,2	91,2	107,7	77,1	0,2	30,6	0,8
23	2002	4. VJ	122,9	62,0	60,9	62,0	49,3	-	12,7	2,1
24	2003	1. VJ	167,8	69,0	98,8	69,8	49,0	0,0	20,8	3,5
										Ham
25	2002	1. VJ	970,9	473,4	497,6	411,9	338,1	3,9	73,8	30,7
26	2002	4. VJ	721,7	438,2	283,5	378,3	293,0	1,6	85,2	20,8
27	2003	1. VJ	757,9	428,2	329,7	401,7	313,5	1,4	88,2	19,7
										Hes
28	2002	1. VJ	1 596,2	772,1	824,1	739,9	574,5	1,1	165,3	66,9
29	2002	4. VJ	1 405,6	585,5	820,1	573,6	393,3	1,0	180,3	113,5
30	2003	1. VJ	1 463,0	573,1	889,8	550,7	377,2	1,5	173,5	101,9

erstattung
arbeiten, Hoch- und Tiefbau
sitz und Art der Bauten
Beschäftigten und mehr -
EUR
NACH LÄNDERN

Wohnungs- bau	Öffentlicher und Straßenbau							Lfd. Nr.	
	zusammen	Hochbau	davon für		Tiefbau	davon			
			Organisationen ohne Erwerbszweck	Körperschaften des öffentlichen Rechts		Straßen- bau	sonstiger Tiefbau		
land									
	3 563,8	9 285,3	2 026,8	293,2	1 733,6	7 258,5	3 356,1	3 902,4	01
	2 846,7	8 104,0	1 905,0	265,4	1 639,7	6 199,0	2 961,6	3 237,4	02
	2 976,3	8 992,4	1 949,1	318,5	1 630,6	7 043,4	3 557,7	3 485,7	03
Bundesgebiet									
	2 922,5	7 243,1	1 541,3	232,4	1 308,8	5 701,8	2 424,2	3 277,5	04
	2 387,4	6 211,8	1 454,1	207,5	1 246,6	4 757,7	2 093,4	2 664,2	05
	2 470,6	6 907,0	1 531,7	268,2	1 263,5	5 375,3	2 528,2	2 847,1	06
und Berlin-Ost									
	641,3	2 042,2	485,5	60,8	424,8	1 556,7	931,8	624,9	07
	459,3	1 892,2	450,9	57,8	393,1	1 441,3	868,1	573,2	08
	505,7	2 085,4	417,3	50,3	367,1	1 668,1	1 029,5	638,6	09
Württemberg									
	326,5	866,2	164,1	32,6	131,5	702,1	353,0	349,1	10
	299,8	728,3	151,1	26,3	124,9	577,1	281,0	296,2	11
	321,1	827,2	151,1	23,9	127,2	676,1	359,0	317,2	12
ern									
	1 041,8	1 935,3	537,3	42,8	494,5	1 398,0	435,2	962,8	13
	783,9	1 699,1	527,9	47,2	480,7	1 171,2	334,8	836,5	14
	815,6	1 839,8	491,1	47,6	443,5	1 348,7	461,1	887,6	15
lin									
	112,3	338,9	124,8	22,9	101,9	214,1	84,1	130,0	16
	62,1	306,3	94,9	4,7	90,2	211,3	71,6	139,8	17
	60,1	287,5	88,7	4,0	84,6	198,8	69,3	129,5	18
burg									
	161,4	359,1	56,2	6,3	49,9	303,0	206,5	96,5	19
	101,7	357,3	47,2	8,6	38,6	310,1	186,9	123,3	20
	88,3	383,3	50,9	14,1	36,8	332,4	212,1	120,3	21
men									
	9,3	69,4	8,8	5,6	3,3	60,6	12,2	48,4	22
	8,2	52,7	4,5	1,3	3,2	48,2	10,0	38,2	23
	5,6	92,5	14,4	0,9	13,6	78,1	43,1	34,9	24
burg									
	112,7	446,3	22,5	0,8	21,8	423,8	51,8	372,1	25
	124,8	218,7	20,4	1,1	19,3	198,3	52,3	145,9	26
	97,8	258,4	17,0	1,1	15,9	241,5	51,5	190,0	27
sen									
	115,0	741,4	82,6	11,5	71,1	658,8	413,9	244,9	28
	125,7	706,3	66,5	15,9	50,6	639,8	384,2	255,6	29
	118,7	793,5	77,2	13,1	64,1	716,3	464,6	251,7	30

Baubericht
1 Vorbereitende Baustellen
1.7 Auftragsbestand nach Betriebs-
- Betriebe mit 20
Mill.
DEUTSCHLAND

Lfd. Nr.	Zeitraum		Auftragsbestand		Gewerblicher Bau					
			insgesamt	davon im		zusammen	Hochbau	dar. für Unternehmen der Bahn und Post	Tiefbau	dar. für Unternehmen der Bahn und Post
				Hochbau	Tiefbau					
Mecklenburg-										
01	2002	1. VJ	500,1	242,6	257,5	164,5	93,0	0,1	71,5	7,7
02	2002	4. VJ	396,6	203,0	193,5	140,4	77,6	0,1	62,8	3,6
03	2003	1. VJ	429,7	224,8	205,0	153,3	100,8	6,7	52,5	8,1
Nieder										
04	2002	1. VJ	2 060,7	1 188,3	872,4	961,6	666,9	54,5	294,7	87,5
05	2002	4. VJ	1 834,6	1 019,3	815,3	902,6	592,7	23,6	309,9	120,6
06	2003	1. VJ	1 951,7	1 072,9	878,7	952,0	646,6	28,0	305,4	114,1
Nordrhein-										
07	2002	1. VJ	3 932,7	2 398,7	1 534,0	2 091,6	1 575,9	6,3	515,7	84,7
08	2002	4. VJ	3 674,7	2 360,8	1 313,9	2 095,5	1 584,1	32,9	511,4	129,8
09	2003	1. VJ	3 952,1	2 487,0	1 465,1	2 203,7	1 600,9	17,2	602,8	121,4
Rheinland-										
10	2002	1. VJ	967,4	435,7	531,6	276,3	199,8	3,1	76,5	18,1
11	2002	4. VJ	867,5	404,8	462,7	265,0	197,8	9,4	67,1	19,3
12	2003	1. VJ	942,8	420,4	522,4	254,2	183,8	5,6	70,4	16,2
Saar										
13	2002	1. VJ	356,4	208,2	148,2	115,8	88,5	9,1	27,3	6,9
14	2002	4. VJ	248,1	100,5	147,6	96,3	51,7	0,0	44,6	2,3
15	2003	1. VJ	267,0	110,5	156,5	89,8	46,6	0,0	43,2	8,8
Sach										
16	2002	1. VJ	1 622,7	853,6	769,1	824,3	450,7	31,2	373,6	112,5
17	2002	4. VJ	1 452,3	701,3	751,0	754,3	352,6	25,4	401,7	166,1
18	2003	1. VJ	1 624,9	705,1	919,9	787,4	339,6	18,3	447,9	190,1
Sachsen-										
19	2002	1. VJ	762,2	285,9	476,3	250,3	134,2	0,5	116,0	30,2
20	2002	4. VJ	724,6	234,2	490,3	227,7	110,9	1,9	116,7	40,0
21	2003	1. VJ	832,6	287,4	545,2	300,6	152,1	6,3	148,5	52,8
Schleswig-										
22	2002	1. VJ	486,3	288,8	197,5	164,8	116,6	2,8	48,2	6,1
23	2002	4. VJ	458,5	243,6	214,9	152,7	102,2	0,6	50,5	12,3
24	2003	1. VJ	476,5	244,7	231,8	131,7	79,3	0,7	52,5	12,9
Thürin										
25	2002	1. VJ	597,4	282,0	315,4	223,2	142,7	3,3	80,5	21,7
26	2002	4. VJ	522,9	237,0	285,9	169,5	101,9	2,7	67,6	11,1
27	2003	1. VJ	551,9	239,4	312,6	177,3	114,7	3,2	62,6	9,8

erstattung
arbeiten, Hoch- und Tiefbau
sitz und Art der Bauten
Beschäftigten und mehr -
EUR
NACH LÄNDERN

Wohnungs- bau	Öffentlicher und Straßenbau							Lfd. Nr.
	zusammen	Hochbau	davon für		Tiefbau	davon		
			Organisationen ohne Erwerbszweck	Körperschaften des öffentlichen Rechts		Straßen- bau	sonstiger Tiefbau	
Vorpommern								
107,2	228,3	42,4	5,8	36,6	186,0	130,7	55,3	01
76,5	179,6	48,9	10,5	38,4	130,7	83,2	47,6	02
84,4	192,0	39,6	5,8	33,8	152,4	102,4	50,0	03
sachsen								
327,4	771,8	194,1	35,6	158,5	577,7	223,6	354,0	04
279,2	652,8	147,4	25,1	122,2	505,4	241,3	264,1	05
291,0	708,7	135,4	18,8	116,5	573,4	278,1	295,2	06
Westfalen								
600,9	1 240,2	221,9	56,6	165,2	1 018,3	542,1	476,2	07
504,3	1 075,0	272,4	46,2	226,3	802,6	385,2	417,3	08
527,7	1 220,6	358,4	109,3	249,1	862,3	419,1	443,2	09
Pfalz								
104,2	586,9	131,7	13,6	118,1	455,2	235,2	219,9	10
78,2	524,3	128,7	21,4	107,3	395,6	226,8	168,7	11
86,5	602,0	150,0	27,1	122,9	452,0	257,8	194,2	12
land								
62,2	178,4	57,4	7,3	50,2	120,9	34,1	86,8	13
18,3	133,5	30,6	13,4	17,2	102,9	36,2	66,7	14
21,4	155,8	42,5	17,9	24,5	113,3	42,9	70,4	15
sen								
205,5	592,9	197,4	26,6	170,8	395,5	237,6	158,0	16
154,6	543,5	194,1	18,1	176,0	349,4	208,6	140,8	17
189,4	648,1	176,1	13,7	162,3	472,0	294,8	177,2	18
Anhalt								
78,2	433,7	73,4	10,6	62,7	360,3	161,6	198,7	19
66,6	430,4	56,7	10,6	46,1	373,6	211,4	162,3	20
84,9	447,2	50,5	9,4	41,0	396,7	208,5	188,2	21
Holstein								
146,5	175,0	25,7	5,2	20,5	149,3	89,4	59,9	22
120,0	185,8	21,4	5,9	15,5	164,4	114,2	50,2	23
143,1	201,7	22,3	5,1	17,2	179,4	129,4	50,0	24
gen								
52,8	321,4	86,5	9,6	76,9	234,9	145,2	89,8	25
42,8	310,6	92,3	9,0	83,3	218,3	133,9	84,4	26
40,7	334,0	84,0	6,6	77,4	250,0	163,8	86,2	27

Baubericht
1 Vorbereitende Baustellen
1.8 Auftragsbestand nach Lage der
- Betriebe mit 20
Mill.
DEUTSCHLAND

Lfd. Nr.	Zeitraum		Auftragsbestand			Gewerblicher Bau				
			ins- gesamt	davon im		zusammen	Hochbau	dar. für Unter- nehmen der Bahn und Post	Tiefbau	dar. für Unter- nehmen der Bahn und Post
				Hochbau	Tiefbau					
										Deutsch
01	2002	1. VJ	23 240,6	12 889,5	10 351,1	10 391,5	7 298,8	177,5	3 092,6	1 043,0
02	2002	4. VJ	20 089,1	10 944,1	9 144,9	9 138,4	6 192,4	182,8	2 945,9	1 193,6
03	2003	1. VJ	21 283,1	11 039,5	10 243,6	9 314,3	6 114,1	202,5	3 200,2	1 211,2
										Früheres
04	2002	1. VJ	18 758,7	11 056,4	7 702,3	8 680,7	6 416,2	118,3	2 264,6	842,4
05	2002	4. VJ	15 998,8	9 381,3	6 617,5	7 446,6	5 398,3	124,7	2 048,3	866,8
06	2003	1. VJ	16 803,2	9 391,6	7 411,6	7 463,9	5 223,3	110,0	2 240,6	849,6
										Neue
07	2002	1. VJ	4 481,9	1 833,1	2 648,8	1 710,7	882,7	59,2	828,0	200,6
08	2002	4. VJ	4 090,3	1 562,9	2 527,4	1 691,8	794,1	58,1	897,7	326,8
09	2003	1. VJ	4 479,9	1 647,9	2 832,0	1 850,5	890,9	92,4	959,6	361,7
										Baden-
10	2002	1. VJ	2 101,7	1 220,7	881,1	832,0	650,2	15,4	181,8	64,8
11	2002	4. VJ	1 667,7	922,0	745,6	606,1	448,6	5,8	157,5	71,4
12	2003	1. VJ	1 782,6	934,7	847,8	615,0	431,9	2,8	183,1	79,7
										Bay
13	2002	1. VJ	4 866,5	2 828,8	2 037,8	2 271,5	1 573,3	12,1	698,3	428,2
14	2002	4. VJ	3 919,5	2 295,3	1 624,2	1 750,7	1 210,1	6,1	540,5	354,0
15	2003	1. VJ	3 946,5	2 131,5	1 815,0	1 625,8	1 035,7	10,9	590,1	348,7
										Ber
16	2002	1. VJ	1 200,0	864,0	336,0	657,6	518,7	19,3	138,9	80,6
17	2002	4. VJ	1 130,3	765,6	364,7	697,1	544,6	44,8	152,5	99,3
18	2003	1. VJ	1 110,1	741,2	368,8	635,0	476,1	41,8	158,9	104,6
										Branden
19	2002	1. VJ	893,6	360,0	533,6	307,1	161,0	4,0	146,0	21,3
20	2002	4. VJ	852,0	299,9	552,2	300,9	124,8	2,8	176,1	51,9
21	2003	1. VJ	879,7	288,9	590,8	301,4	118,5	0,4	182,9	59,3
										Bre
22	2002	1. VJ	233,9	130,4	103,6	142,0	105,4	0,2	36,6	3,0
23	2002	4. VJ	169,0	92,9	76,0	86,1	71,3	-	14,8	1,7
24	2003	1. VJ	181,0	76,0	104,9	70,9	50,4	0,0	20,5	3,7
										Ham
25	2002	1. VJ	1 113,9	682,3	431,6	468,2	402,8	4,1	65,5	9,9
26	2002	4. VJ	819,9	583,5	236,4	430,8	323,9	1,4	106,9	15,5
27	2003	1. VJ	897,5	596,7	300,9	464,1	361,8	1,3	102,4	13,4
										Hes
28	2002	1. VJ	1 771,8	1 123,3	648,6	956,0	768,0	1,4	187,9	50,5
29	2002	4. VJ	1 516,6	934,6	582,0	725,8	592,8	1,2	133,0	39,7
30	2003	1. VJ	1 527,0	856,6	670,4	687,0	521,2	2,6	165,8	36,8

1) einschl. Berlin-Ost
2) ohne Berlin-Ost

erstattung
arbeiten, Hoch- und Tiefbau
Baustelle und Art der Bauten
Beschäftigten und mehr -
EUR

NACH LÄNDERN

Wohnungs- bau	Öffentlicher und Straßenbau							Lfd. Nr.	
	zusammen	Hochbau	davon für		Tiefbau	davon			
			Organisationen ohne Erwerbszweck	Körperschaften des öffentlichen Rechts		Straßen- bau	sonstiger Tiefbau		
land									
	3 563,8	9 285,3	2 026,8	293,2	1 733,6	7 258,5	3 356,1	3 902,4	01
	2 846,7	8 104,0	1 905,0	265,4	1 639,7	6 199,0	2 961,6	3 237,4	02
	2 976,3	8 992,4	1 949,1	318,5	1 630,6	7 043,4	3 557,7	3 485,7	03
Bundesgebiet 1)									
	3 029,3	7 048,7	1 611,0	238,1	1 372,9	5 437,7	2 273,2	3 164,5	04
	2 509,4	6 042,8	1 473,6	215,0	1 258,6	4 569,2	2 029,9	2 539,3	05
	2 605,4	6 733,9	1 562,9	274,8	1 288,2	5 171,0	2 429,8	2 741,2	06
Länder 2)									
	534,5	2 236,6	415,8	55,1	360,7	1 820,8	1 082,9	737,9	07
	337,3	2 061,2	431,5	50,4	381,1	1 629,8	931,6	698,1	08
	370,9	2 258,5	386,1	43,7	342,4	1 872,4	1 127,9	744,5	09
Württemberg									
	366,3	903,4	204,2	31,8	172,4	699,2	346,6	352,6	10
	319,7	741,9	153,8	28,4	125,4	588,1	286,0	302,1	11
	356,8	810,7	146,0	24,1	121,8	664,7	354,4	310,3	12
ern									
	874,2	1 720,8	381,4	39,9	341,4	1 339,5	454,9	884,6	13
	702,8	1 466,0	382,3	46,5	335,8	1 083,7	332,2	751,5	14
	739,2	1 581,5	356,6	46,9	309,7	1 225,0	431,3	793,6	15
lin									
	210,2	332,2	135,1	22,9	112,2	197,1	63,6	133,5	16
	110,2	323,0	110,8	6,7	104,0	212,2	90,0	122,3	17
	107,2	367,9	157,9	59,6	98,3	210,0	90,1	119,9	18
burg									
	145,5	441,1	53,5	9,4	44,2	387,6	225,6	162,0	19
	92,8	458,3	82,2	8,5	73,7	376,1	199,9	176,1	20
	84,2	494,1	86,1	13,6	72,5	407,9	236,3	171,7	21
men									
	13,4	78,5	11,5	5,8	5,7	67,0	13,6	53,4	22
	15,7	67,2	5,9	2,0	3,9	61,3	13,8	47,5	23
	9,6	100,4	16,0	1,2	14,8	84,4	46,7	37,7	24
burg									
	221,6	424,0	57,9	7,2	50,7	366,2	29,0	337,2	25
	225,0	164,2	34,6	3,5	31,1	129,6	25,1	104,5	26
	203,7	229,7	31,2	3,2	28,0	198,5	33,7	164,8	27
sen									
	199,8	616,1	155,4	15,3	140,1	460,6	253,1	207,5	28
	180,0	610,9	161,9	21,0	140,9	449,0	242,1	206,8	29
	168,7	671,3	166,7	17,9	148,8	504,6	293,1	211,5	30

Baubericht
1 Vorbereitende Baustellen
1.8 Auftragsbestand nach Lage der
- Betriebe mit 20
Mill.
DEUTSCHLAND

Lfd. Nr.	Zeitraum		Auftragsbestand			Gewerblicher Bau				
			ins- gesamt	davon im		zusammen	Hochbau	dar. für Unter- nehmen der Bahn und Post	Tiefbau	dar. für Unter- nehmen der Bahn und Post
				Hochbau	Tiefbau					
										Mecklenburg-
01	2002	1. VJ	544,0	212,2	331,8	163,6	74,0	0,1	89,6	22,1
02	2002	4. VJ	466,9	200,5	266,4	206,5	103,4	0,4	103,0	31,3
03	2003	1. VJ	492,6	209,8	282,8	201,9	117,2	5,1	84,7	27,8
										Nieder
04	2002	1. VJ	1 632,8	838,0	794,8	715,5	458,5	9,7	257,0	77,3
05	2002	4. VJ	1 437,4	724,9	712,5	653,2	400,3	11,5	252,9	113,3
06	2003	1. VJ	1 498,9	785,3	713,6	666,0	449,0	16,6	217,1	86,6
										Nordrhein-
07	2002	1. VJ	4 033,8	2 512,5	1 521,3	2 064,2	1 551,5	43,0	512,6	69,3
08	2002	4. VJ	3 850,8	2 443,9	1 406,9	2 049,1	1 531,3	45,9	517,8	135,8
09	2003	1. VJ	4 217,9	2 584,5	1 633,5	2 260,0	1 628,3	26,3	631,8	132,9
										Rheinland-
10	2002	1. VJ	996,6	413,4	583,3	278,4	177,6	11,2	100,8	42,7
11	2002	4. VJ	826,9	322,8	504,1	213,9	130,9	7,3	83,0	25,6
12	2003	1. VJ	926,4	368,9	557,5	214,0	141,0	5,5	72,9	21,9
										Saar
13	2002	1. VJ	266,9	136,4	130,5	94,3	66,5	0,0	27,7	6,8
14	2002	4. VJ	219,0	99,2	119,8	83,3	50,8	0,0	32,5	3,0
15	2003	1. VJ	239,6	97,6	142,0	87,7	46,8	0,0	40,9	10,5
										Sach
16	2002	1. VJ	1 463,0	739,6	723,4	676,9	383,9	31,5	293,0	92,1
17	2002	4. VJ	1 324,8	583,7	741,2	668,2	326,8	31,7	341,4	144,4
18	2003	1. VJ	1 514,2	574,3	939,8	728,3	322,3	31,7	406,0	168,2
										Sachsen-
19	2002	1. VJ	806,9	224,5	582,4	315,2	116,7	4,1	198,5	36,5
20	2002	4. VJ	724,9	236,1	488,9	253,7	103,8	15,6	149,9	30,1
21	2003	1. VJ	774,8	292,6	482,2	304,7	148,8	1,7	155,9	37,1
										Schleswig-
22	2002	1. VJ	540,6	306,8	233,8	201,1	143,6	2,0	57,5	9,3
23	2002	4. VJ	441,7	196,5	245,2	150,5	93,7	0,6	56,8	7,5
24	2003	1. VJ	475,8	218,7	257,2	138,2	81,0	2,3	57,3	10,8
										Thürin
25	2002	1. VJ	774,3	296,7	477,6	247,9	147,1	19,5	100,8	28,7
26	2002	4. VJ	721,7	242,8	478,9	262,4	135,2	7,6	127,2	69,0
27	2003	1. VJ	818,6	282,2	536,3	314,1	183,9	53,6	130,2	69,2

erstattung
arbeiten, Hoch- und Tiefbau
Baustelle und Art der Bauten
Beschäftigten und mehr -
DM

NACH LÄNDERN

Wohnungs- bau	Öffentlicher und Straßenbau							Lfd. Nr.
	zusammen	Hochbau	davon für		Tiefbau	davon		
			Organisationen ohne Erwerbszweck	Körperschaften des öffentlichen Rechts		Straßen- bau	sonstiger Tiefbau	
Vorpommern								
99,9	280,6	38,3	8,8	29,6	242,2	158,0	84,2	01
53,1	207,3	44,0	7,7	36,3	163,3	108,9	54,4	02
62,1	228,7	30,5	3,9	26,6	198,1	143,4	54,8	03
sachsen								
253,5	663,8	126,0	25,7	100,3	537,8	254,3	283,5	04
217,7	566,5	106,9	21,3	85,6	459,6	252,7	206,9	05
229,7	603,1	106,5	17,3	89,2	496,5	288,5	208,0	06
Westfalen								
651,7	1 317,9	309,2	63,8	245,4	1 008,7	467,4	541,2	07
565,0	1 236,7	347,6	49,5	298,0	889,1	379,2	509,9	08
581,3	1 376,6	374,9	57,6	317,3	1 001,7	416,6	585,1	09
Pfalz								
105,5	612,7	130,2	12,9	117,3	482,5	258,9	223,6	10
77,1	535,8	114,8	17,1	97,7	421,0	251,6	169,4	11
80,4	632,0	147,4	24,1	123,4	484,6	295,8	188,8	12
land								
32,4	140,3	37,5	6,7	30,8	102,8	31,1	71,7	13
18,0	117,7	30,4	13,1	17,2	87,3	31,8	55,5	14
20,4	131,5	30,3	17,8	12,5	101,2	40,2	61,0	15
sen								
179,2	606,9	176,5	20,1	156,4	430,4	235,3	195,1	16
107,2	549,4	149,6	13,9	135,7	399,8	216,9	182,8	17
128,1	657,7	123,8	11,5	112,4	533,9	320,6	213,3	18
Anhalt								
57,8	433,8	50,0	6,0	44,0	383,8	221,7	162,1	19
47,5	423,7	84,7	11,5	73,2	338,9	177,4	161,6	20
62,0	408,0	81,8	10,1	71,6	326,3	161,3	165,0	21
Holstein								
100,7	238,8	62,5	5,9	56,6	176,3	100,7	75,7	22
78,2	213,1	24,7	5,7	18,9	188,4	125,4	63,0	23
108,3	229,2	29,4	5,1	24,3	199,9	139,6	60,3	24
gen								
52,1	474,3	97,4	10,9	86,5	376,8	242,3	134,5	25
36,7	422,5	70,9	8,7	62,1	351,7	228,5	123,1	26
34,4	470,0	63,9	4,6	59,3	406,1	266,3	139,8	27

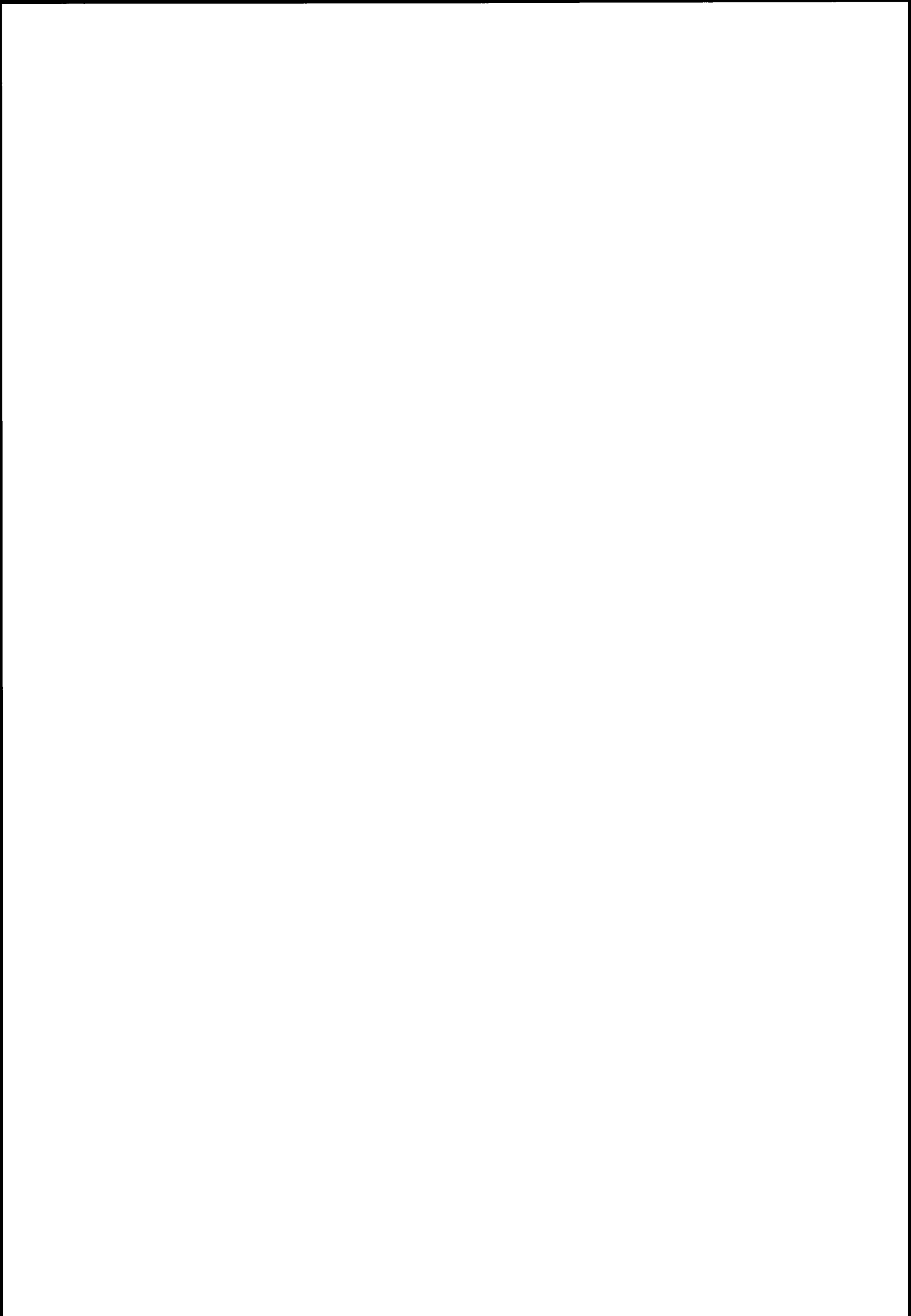

Bauberichterstattung
1 Vorbereitende Baustellenarbeiten, Hoch- und Tiefbau
1.9 Index des Auftragseingangs - Langfristige Übersichten *)

2000 = 100

Jahr Monat	Wertindex					Volumenindex				
	ins- gesamt	Wohnungs- bau	Hochbau ohne Wohnungs- bau	Straßen- bau	Tiefbau ohne Straßen- bau	ins- gesamt	Wohnungs- bau	Hochbau ohne Wohnungs- bau	Straßen- bau	Tiefbau ohne Straßen- bau
Deutschland										
2000 D	100,0	100,0	100,0	100,0	100,0	100,0	99,9	100,0	100,0	100,0
2001 D	94,5	82,9	97,4	99,0	98,1	95,0	83,7	98,2	98,2	98,4
2002 D	88,6	72,7	86,0	99,9	99,3	89,4	73,9	87,1	99,4	100,1
2001 März	106,4	103,1	107,8	101,3	110,0	106,7	103,8	108,5	100,4	110,2
April	98,7	89,5	101,4	107,7	98,2	99,0	90,2	102,0	106,8	98,4
Mai	109,5	96,4	109,7	129,9	109,2	109,9	97,3	110,5	128,9	109,5
Juni	118,4	108,5	117,8	137,6	117,2	118,9	109,5	118,6	136,5	117,6
Juli	99,0	80,7	102,3	116,8	100,3	99,4	81,5	103,1	116,0	100,7
August	100,9	81,6	101,2	125,1	103,5	101,3	82,4	102,0	124,2	103,9
September	101,9	87,5	103,0	119,4	103,0	102,4	88,5	103,9	118,6	103,5
Oktober	92,3	77,3	91,4	102,0	100,8	92,9	78,3	92,4	101,4	101,3
November	82,8	61,9	89,0	78,1	94,7	83,5	62,8	90,1	77,6	95,3
Dezember	79,5	60,4	89,3	68,1	88,8	80,2	61,3	90,4	67,7	89,3
2002 Januar	63,5	58,7	63,4	54,9	72,3	64,1	59,6	64,2	54,5	72,8
Februar	73,6	62,4	78,6	69,9	78,4	74,3	63,4	79,6	69,4	79,0
Marz	108,5	83,3	123,7	96,0	116,4	109,5	84,6	125,3	95,3	117,2
April	97,1	82,0	88,6	110,2	113,7	97,9	83,2	89,8	109,4	114,6
Mai	91,6	77,9	85,4	118,6	96,6	92,4	79,0	86,6	117,8	97,4
Juni	106,0	84,4	102,2	137,7	112,0	106,9	85,6	103,5	136,9	112,9
Juli	95,2	70,1	93,6	118,2	105,9	96,0	71,1	94,8	117,6	106,8
August	88,0	70,8	80,7	115,2	97,3	88,8	71,8	81,7	114,7	98,1
September	101,2	77,0	94,9	124,1	117,1	102,1	78,2	96,1	123,7	118,0
Oktober	84,8	67,6	70,5	102,0	108,2	85,5	68,7	71,4	101,7	109,1
November	74,8	68,5	64,0	86,9	87,5	75,5	69,7	64,8	86,7	88,2
Dezember	79,3	70,1	85,9	65,1	86,0	80,2	71,4	87,0	65,0	86,8
2003 Januar	57,3	50,0	57,8	59,9	61,1	57,9	50,9	58,6	59,8	61,7
Februar	64,4	54,7	65,6	62,2	72,1	65,2	55,8	66,5	62,1	72,8
Marz	87,1	77,8	77,3	102,2	99,4	88,1	79,4	78,4	102,0	100,4
Früheres Bundesgebiet										
2000 D	100,0	100,0	100,0	100,0	100,0	100,0	100,0	100,0	100,0	100,0
2001 D	97,5	87,6	100,5	99,5	100,6	97,6	88,1	100,8	98,3	100,6
2002 D	90,8	79,6	88,5	100,5	98,7	91,4	80,6	89,2	100,2	99,2
2002 März	117,7	92,6	135,1	99,8	123,8	118,3	93,6	136,1	99,0	124,3
April	100,6	89,9	90,5	116,4	115,6	101,1	90,9	91,1	115,5	116,1
Mai	92,5	84,4	86,5	120,7	93,0	93,0	85,3	87,2	119,9	93,5
Juni	108,6	90,9	103,9	142,2	112,7	109,2	91,9	104,7	141,5	113,3
Juli	97,9	76,2	98,5	121,7	103,1	98,5	77,1	99,3	121,2	103,6
August	86,7	74,1	82,3	104,3	94,3	87,3	75,0	83,0	104,1	94,8
September	102,7	82,8	97,4	125,0	115,3	103,4	83,9	98,2	125,0	116,0
Oktober	86,1	75,5	70,9	104,5	106,8	86,7	76,6	71,5	104,6	107,4
November	73,9	75,4	63,6	80,2	83,9	74,6	76,6	64,2	80,4	84,5
Dezember	83,1	80,3	90,1	63,5	85,9	84,0	81,7	91,0	63,8	86,6
2003 Januar	59,0	55,7	58,9	60,0	61,4	59,7	56,7	59,6	60,2	62,0
Februar	67,7	59,5	67,2	67,2	75,5	68,5	60,6	68,0	67,5	76,3
Marz	90,0	85,7	79,9	103,5	100,7	91,2	87,3	81,0	104,0	101,8
Neue Länder und Berlin-Ost										
2000 D	100,0	100,0	100,0	100,0	100,0	100,0	100,0	100,1	100,0	100,0
2001 D	85,2	68,4	85,5	97,7	91,1	86,5	69,7	87,3	98,0	92,3
2002 D	81,6	51,9	75,9	98,2	101,0	82,8	53,0	78,0	97,1	102,7
2002 Marz	79,3	54,7	78,7	85,9	95,4	80,8	56,2	81,1	85,4	97,3
April	86,0	58,0	81,0	94,0	108,3	87,6	59,5	83,4	93,3	110,4
Mai	88,8	58,2	81,1	113,0	106,5	90,2	59,6	83,5	111,9	108,6
Juni	97,8	64,5	95,3	126,0	110,2	99,2	66,0	98,0	124,6	112,2
Juli	86,7	51,5	74,3	109,1	113,7	87,8	52,6	76,4	107,8	115,5
August	92,3	60,8	74,0	143,9	106,0	93,3	62,0	76,0	142,1	107,6
September	96,2	59,2	84,7	121,6	122,2	97,3	60,3	86,9	119,8	123,9
Oktober	80,4	43,4	68,7	95,7	112,1	81,3	44,2	70,4	94,2	113,5
November	77,6	47,5	65,5	104,4	97,9	78,3	48,4	67,0	102,6	99,0
Dezember	67,3	38,9	69,5	69,2	86,2	68,0	39,6	71,1	67,9	87,2
2003 Januar	51,7	32,6	53,5	59,7	60,3	52,2	33,2	54,8	58,5	61,0
Februar	54,1	40,0	59,2	49,1	62,7	54,7	40,8	60,6	48,0	63,4
Marz	77,8	53,7	66,9	98,7	95,7	78,5	54,7	68,5	96,5	96,8

*) Wertindex: Angaben in jeweiligen Preisen. Volumenindex: Preisbereinigte Angaben. Die Zahlen für den jeweils letzten Berichtszeitraum gelten als vorläufig. Abweichungen gegenüber früher veröffentlichten Zahlen ergeben sich durch nachfolgende Berichtigungen.

Lfd. Nr.	Art der Bauten und Auftraggeber	März 2003	Veränderung in % März 2003 gegen		Februar 2003	Veränderung in % Februar 2003 gegen		Kumuliert		2-Monats-durchschnitt	
			März 2002	Februar 2003		Februar 2002	Januar 2003	Januar 2003 bis März 2003	Veränderung in % gegen Vorjahr	März 2003 und Februar 2003	Veränderung in % gegen Vorjahr
											Wert
01	Vorbereitende Baustellenarbeiten, Hoch- und Tiefbau	87,1	-19,7	35,2	64,4	-12,5	12,4	69,6	-15,0	75,8	-16,8
02	Hochbau	77,5	-28,2	26,2	61,4	-15,1	12,0	64,6	-19,9	69,5	-22,9
03	Wohnungsbau	77,8	-6,6	42,2	54,7	-12,3	9,4	60,8	-10,7	66,3	-9,1
04	Hochbau ohne Wohnungsbau	77,3	-37,5	17,8	65,6	-16,5	13,5	66,9	-24,5	71,5	-29,3
05	Gewerblicher Hochbau	76,3	-39,7	16,5	65,5	-18,4	9,9	67,1	-25,9	70,9	-31,4
06	darunter: Hochbauten für Unternehmen der Bahn und Post	198,4	336,0	316,8	47,6	18,1	51,6	92,5	52,4	123,0	186,7
07	Öffentlicher Hochbau	81,1	-28,4	22,7	66,1	-8,6	29,6	66,1	-18,7	73,6	-20,7
08	Tiefbau	100,4	-8,1	46,1	68,7	-9,0	13,2	76,6	-8,5	84,6	-8,4
09	Straßenbau	102,2	6,5	64,3	62,2	-11,0	3,8	74,8	1,6	82,2	-1,0
10	Tiefbau ohne Straßenbau	99,4	-14,6	37,9	72,1	-8,0	18,0	77,5	-12,9	85,8	-11,9
11	Gewerblicher Tiefbau	102,1	-11,2	42,0	71,9	-17,6	5,3	80,8	-14,2	87,0	-14,0
12	darunter: Tiefbauten für Unternehmen der Bahn und Post	158,6	-32,6	67,7	94,6	-6,9	-10,6	119,7	-24,9	126,6	-24,9
13	Sonstiger öffentlicher Tiefbau	97,0	-17,5	34,2	72,3	2,8	32,4	74,6	-11,5	84,7	-9,9
											Volumen
14	Vorbereitende Baustellenarbeiten, Hoch- und Tiefbau	88,1	-19,5	35,1	65,2	-12,2	12,6	70,4	-14,8	76,7	-16,5
15	Hochbau	78,8	-28,0	26,5	62,3	-15,0	12,1	65,6	-19,7	70,6	-22,8
16	Wohnungsbau	79,4	-6,1	42,3	55,8	-12,0	9,6	62,0	-10,4	67,6	-8,6
17	Hochbau ohne Wohnungsbau	78,4	-37,4	17,9	66,5	-16,5	13,5	67,8	-24,4	72,5	-29,3
18	Tiefbau	101,0	-7,8	46,2	69,1	-8,7	13,3	77,0	-8,2	85,1	-8,2
19	Straßenbau	102,0	7,0	64,3	62,1	-10,5	3,8	74,6	2,1	82,1	-0,4
20	Tiefbau ohne Straßenbau	100,4	-14,3	37,9	72,8	-7,8	18,0	78,3	-12,7	86,6	-11,7

erstattung
arbeiten, Hoch- und Tiefbau
Auftragseingangs
= 100
wert
l a n d

März 2002	Ver- ände- rung in % gegen März 2001	1. Vj 2002	4. Vj 2002	1. Vj 2003	Veränderung in % 1. Vj 2003 gegen		2. Hj 2001	1. Hj 2002	2. Hj 2002	Veränderung in % 2. Hj 2002 gegen		2001	2002	Ver- ände- rung in % gegen 2001	Lfd. Nr.
					1. Vj 2002	4. Vj 2002				2. Hj 2001	1. Hj 2002				

index

108,5	2,0	81,9	79,6	69,6	-15,0	-12,6	92,7	90,1	87,2	-5,9	-3,2	94,5	88,6	-6,2	01
107,9	1,8	80,6	71,6	64,6	-19,9	-9,8	87,8	84,3	77,3	-12,0	-8,3	91,8	80,8	-12,0	02
83,3	-19,2	68,1	68,7	60,8	-10,7	-11,5	74,9	74,8	70,7	-5,6	-5,5	82,9	72,7	-12,3	03
123,7	14,7	88,6	73,5	66,9	-24,5	-9,0	96,0	90,3	81,6	-15,0	-9,6	97,4	86,0	-11,7	04
126,5	15,9	90,5	73,1	67,1	-25,9	-8,2	96,5	89,8	80,0	-17,1	-10,9	97,9	84,9	-13,3	05
45,5	-72,9	60,7	93,5	92,5	52,4	-1,1	96,8	63,4	77,1	-20,4	21,6	111,2	70,3	-36,8	06
113,3	10,1	81,3	74,8	66,1	-18,7	-11,6	94,2	92,2	87,7	-6,9	-4,9	95,8	90,0	-6,1	07
109,3	2,1	83,7	90,7	76,6	-8,5	-15,5	99,6	98,1	100,9	1,3	2,9	98,4	99,5	1,1	08
96,0	-5,2	73,6	84,7	74,8	1,6	-11,7	101,6	97,9	101,9	0,3	4,1	99,0	99,9	0,9	09
116,4	5,8	89,0	93,9	77,5	-12,9	-17,5	98,5	98,2	100,3	1,8	2,1	98,1	99,3	1,2	10
115,0	3,7	94,2	104,3	80,8	-14,2	-22,5	96,4	102,9	107,3	11,3	4,3	95,1	105,1	10,5	11
235,4	168,1	159,3	181,7	119,7	-24,9	-34,1	120,3	181,8	180,3	49,9	-0,8	112,0	181,0	61,6	12
117,6	7,7	84,3	84,4	74,6	-11,5	-11,6	100,4	94,0	94,0	-6,4	0,0	100,7	94,0	-6,7	13

index

109,5	2,6	82,6	80,4	70,4	-14,8	-12,4	93,3	90,9	88,0	-5,7	-3,2	95,0	89,4	-5,9	14
109,4	2,5	81,7	72,6	65,6	-19,7	-9,6	88,7	85,4	78,4	-11,6	-8,2	92,5	81,9	-11,5	15
84,6	-18,5	69,2	69,9	62,0	-10,4	-11,3	75,8	75,9	71,8	-5,3	-5,4	83,7	73,9	-11,7	16
125,3	15,5	89,7	74,4	67,8	-24,4	-8,9	97,0	91,5	82,6	-14,8	-9,7	98,2	87,1	-11,3	17
109,6	2,6	83,9	91,1	77,0	-8,2	-15,5	99,7	98,4	101,3	1,6	2,9	98,3	99,8	1,5	18
95,3	-5,1	73,1	84,5	74,6	2,1	-11,7	100,9	97,2	101,6	0,7	4,5	98,2	99,4	1,2	19
117,2	6,4	89,7	94,7	78,3	-12,7	-17,3	99,0	99,0	101,2	2,2	2,2	98,4	100,1	1,7	20

Lfd. Nr.	Art der Bauten und Auftraggeber	März 2003	Veränderung in % März 2003 gegen		Februar 2003	Veränderung in % Februar 2003 gegen		Kumuliert		2-Monats-durchschnitt	
			März 2002	Februar 2003		Februar 2002	Januar 2003	Januar 2003 bis März 2003	Veränderung in % gegen Vorjahr	März 2003 und Februar 2003	Veränderung in % gegen Vorjahr
											Wert
01	Vorbereitende Baustellenarbeiten, Hoch- und Tiefbau	90,0	-23,5	32,9	67,7	-7,9	14,7	72,2	-16,0	78,9	-17,5
02	Hochbau	82,1	-31,1	27,7	64,3	-13,1	11,4	68,0	-20,9	73,2	-24,2
03	Wohnungsbau	85,7	-7,5	44,0	59,5	-11,9	6,8	67,0	-10,8	72,6	-9,4
04	Hochbau ohne Wohnungsbau	79,9	-40,9	18,9	67,2	-13,8	14,1	68,7	-25,9	73,6	-31,0
05	Gewerblicher Hochbau	80,0	-42,7	21,6	65,8	-16,6	8,2	68,9	-27,2	72,9	-33,2
06	darunter: Hochbauten für Unternehmen der Bahn und Post	255,0	539,1	438,0	47,4	45,0	41,9	111,9	81,4	151,2	316,5
07	Öffentlicher Hochbau	79,5	-32,2	8,5	73,3	-1,6	42,6	68,1	-19,5	76,4	-20,3
08	Tiefbau	101,7	-12,0	40,1	72,6	-0,3	19,2	78,4	-8,7	87,2	-7,4
09	Straßenbau	103,5	3,7	54,0	67,2	-5,6	12,0	76,9	1,3	85,4	-0,1
10	Tiefbau ohne Straßenbau	100,7	-18,7	33,4	75,5	2,6	23,0	79,2	-13,1	88,1	-10,7
11	Gewerblicher Tiefbau	100,2	-19,6	29,8	77,2	0,8	14,2	81,7	-14,5	88,7	-11,9
12	darunter: Tiefbauten für Unternehmen der Bahn und Post	150,2	-47,9	49,8	100,3	9,0	12,4	113,2	-38,2	125,3	-34,1
13	Sonstiger öffentlicher Tiefbau	101,1	-17,9	36,6	74,0	4,2	31,7	77,1	-11,8	87,6	-9,8
											Volumen
14	Vorbereitende Baustellenarbeiten, Hoch- und Tiefbau	91,2	-22,9	33,1	68,5	-7,3	14,7	73,1	-15,4	79,9	-16,9
15	Hochbau	83,4	-30,6	27,9	65,2	-12,7	11,5	69,0	-20,5	74,3	-23,7
16	Wohnungsbau	87,3	-6,7	44,1	60,6	-11,3	6,9	68,2	-10,1	74,0	-8,6
17	Hochbau ohne Wohnungsbau	81,0	-40,5	19,1	68,0	-13,4	14,1	69,5	-25,5	74,5	-30,6
18	Tiefbau	102,6	-11,2	40,0	73,3	0,8	19,4	79,1	-7,9	88,0	-6,6
19	Straßenbau	104,0	5,1	54,1	67,5	-4,4	12,1	77,2	2,5	85,8	1,2
20	Tiefbau ohne Straßenbau	101,8	-18,1	33,4	76,3	3,4	23,1	80,0	-12,5	89,1	-10,1

erstattung
arbeiten, Hoch- und Tiefbau
Auftragseingangs
= 100
wert

Bundesgebiet

März 2002	Ver- ände- rung in % gegen März 2001	1. Vj 2002	4. Vj 2002	1. Vj 2003	Veränderung in % 1. Vj 2003 gegen		2. Hj 2001	1. Hj 2002	2. Hj 2002	Veränderung in % 2. Hj 2002 gegen		2001	2002	Ver- ände- rung in % gegen 2001	Lfd. Nr.
					1. Vj 2002	4. Vj 2002				2. Hj 2001	1. Hj 2002				

index

117,7	6,9	86,0	81,0	72,2	-16,0	-10,9	95,2	93,3	88,4	-7,1	-5,3	97,5	90,8	-6,9	01
119,1	8,2	86,0	75,7	68,0	-20,9	-10,2	91,7	88,8	81,4	-11,2	-8,3	95,6	85,1	-11,0	02
92,6	-17,2	75,1	77,1	67,0	-10,8	-13,1	79,1	81,8	77,4	-2,1	-5,4	87,6	79,6	-9,1	03
135,1	23,9	92,7	74,9	68,7	-25,9	-8,3	99,3	93,2	83,8	-15,6	-10,1	100,5	88,5	-11,9	04
139,5	28,7	94,7	75,0	68,9	-27,2	-8,1	100,1	92,8	82,7	-17,4	-10,9	101,0	87,8	-13,1	05
39,9	-78,9	61,7	104,9	111,9	81,4	6,7	103,8	52,8	83,9	-19,2	58,9	118,5	68,3	-42,4	06
117,2	5,1	84,6	74,2	68,1	-19,5	-8,2	96,1	94,5	88,3	-8,1	-6,6	98,1	91,4	-6,8	07
115,6	5,0	85,9	88,9	78,4	-8,7	-11,8	100,3	99,8	98,8	-1,5	-1,0	100,2	99,3	-0,9	08
99,8	-5,8	75,9	82,7	76,9	1,3	-7,0	101,1	101,2	99,9	-1,2	-1,3	99,5	100,5	1,0	09
123,8	10,3	91,1	92,2	79,2	-13,1	-14,1	99,8	99,1	98,2	-1,6	-0,9	100,6	98,7	-1,9	10
124,7	7,9	95,6	105,6	81,7	-14,5	-22,6	98,5	105,1	106,1	7,7	1,0	97,5	105,6	8,3	11
288,3	199,7	183,3	199,4	113,2	-38,2	-43,2	131,6	207,4	187,5	42,5	-9,6	122,4	197,5	61,4	12
123,1	12,6	87,4	80,8	77,1	-11,8	-4,6	101,0	94,0	91,6	-9,3	-2,6	103,2	92,8	-10,1	13

index

118,3	7,5	86,4	81,8	73,1	-15,4	-10,6	95,4	93,8	89,1	-6,6	-5,0	97,6	91,4	-6,4	14
120,1	8,9	86,8	76,6	69,0	-20,5	-9,9	92,2	89,6	82,3	-10,7	-8,1	96,0	85,9	-10,5	15
93,6	-16,6	75,9	78,3	68,2	-10,1	-12,9	79,7	82,7	78,5	-1,5	-5,1	88,1	80,6	-8,5	16
136,1	24,7	93,3	75,6	69,5	-25,5	-8,1	99,8	93,8	84,5	-15,3	-9,9	100,8	89,2	-11,5	17
115,6	5,6	85,9	89,4	79,1	-7,9	-11,5	100,0	99,9	99,2	-0,8	-0,7	99,8	99,5	-0,3	18
99,0	-5,4	75,3	82,9	77,2	2,5	-6,9	100,0	100,5	99,9	-0,1	-0,6	98,3	100,2	1,9	19
124,3	11,0	91,4	92,8	80,0	-12,5	-13,8	100,0	99,5	98,8	-1,2	-0,7	100,6	99,2	-1,4	20

Lfd. Nr.	Art der Bauten und Auftraggeber	März 2003	Veränderung in % März 2003 gegen		Februar 2003	Veränderung in % Februar 2003 gegen		Kumuliert		2-Monats- durchschnitt	
			März 2002	Februar 2003		Februar 2002	Januar 2003	Januar 2003 bis März 2003	Ver- änderung in % gegen Vorjahr	März 2003 und Februar 2003	Ver- änderung in % gegen Vorjahr

											Wert
01	Vorbereitende Baustellenarbeiten, Hoch- und Tiefbau	77,8	-1,9	43,8	54,1	-26,8	4,6	61,2	-11,0	66,0	-13,8
02	Hochbau	61,1	-10,3	20,3	50,8	-22,9	14,7	52,1	-14,7	56,0	-16,4
03	Wohnungsbau	53,7	-1,8	34,3	40,0	-14,5	22,7	42,1	-10,0	46,9	-7,7
04	Hochbau ohne Wohnungsbau	66,9	-15,0	13,0	59,2	-26,8	10,7	59,9	-17,2	63,1	-20,9
05	Gewerblicher Hochbau	60,1	-14,3	-6,5	64,3	-25,7	17,3	59,7	-17,8	62,2	-20,6
06	darunter: Hochbauten für Unternehmen der Bahn und Post	12,1	-81,0	-74,9	48,2	-26,5	93,6	28,4	-50,7	30,2	-53,3
07	Öffentlicher Hochbau	85,5	-16,2	88,3	45,4	-30,9	-9,2	60,3	-15,7	65,5	-21,9
08	Tiefbau	96,8	5,2	67,5	57,8	-30,2	-3,8	71,6	-7,5	77,3	-11,6
09	Straßenbau	98,7	14,9	101,0	49,1	-25,9	-17,8	69,2	2,8	73,9	-2,9
10	Tiefbau ohne Straßenbau	95,7	0,3	52,6	62,7	-31,9	4,0	72,9	-12,3	79,2	-15,6
11	Gewerblicher Tiefbau	106,6	16,4	80,4	59,1	-47,8	-15,6	78,6	-13,5	82,9	-19,1
12	darunter: Tiefbauten für Unternehmen der Bahn und Post	177,2	51,5	117,2	81,6	-33,6	-43,0	134,0	27,0	129,4	7,8
13	Sonstiger öffentlicher Tiefbau	83,3	-16,4	24,7	66,8	-1,8	35,2	66,5	-10,4	75,1	-10,5

											Volumen
14	Vorbereitende Baustellenarbeiten, Hoch- und Tiefbau	78,5	-2,8	43,5	54,7	-27,5	4,8	61,8	-11,8	66,6	-14,7
15	Hochbau	62,4	-11,0	20,2	51,9	-23,5	14,6	53,2	-15,3	57,2	-17,1
16	Wohnungsbau	54,7	-2,7	34,1	40,8	-15,2	22,9	42,9	-10,8	47,8	-8,4
17	Hochbau ohne Wohnungsbau	68,5	-15,5	13,0	60,6	-27,3	10,6	61,3	-17,7	64,6	-21,4
18	Tiefbau	96,7	4,0	67,0	57,9	-31,1	-3,7	71,6	-8,7	77,3	-12,7
19	Straßenbau	96,5	13,0	101,0	48,0	-27,3	-17,9	67,7	1,0	72,3	-4,5
20	Tiefbau ohne Straßenbau	96,8	-0,5	52,7	63,4	-32,6	3,9	73,7	-13,1	80,1	-16,3

erstattung
arbeiten, Hoch- und Tiefbau
Auftragsseingangs
= 100
wert
und Berlin-Ost

März 2002	Ver- ände- rung in % gegen März 2001	1. Vj 2002	4. Vj 2002	1. Vj 2003	Veränderung in % 1. Vj 2003 gegen		2. Hj 2001	1. Hj 2002	2. Hj 2002	Veränderung in % 2. Hj 2002 gegen		2001	2002	Ver- ände- rung in % gegen 2001	Lfd. Nr.
					1. Vj 2002	4. Vj 2002				2. Hj 2001	1. Hj 2002				

index

79,3	-16,4	68,8	75,1	61,2	-11,0	-18,5	85,0	79,8	83,4	-1,9	4,5	85,2	81,6	-4,2	01
68,1	-25,5	61,1	57,1	52,1	-14,7	-8,8	73,8	67,8	62,9	-14,8	-7,2	78,0	65,3	-16,3	02
54,7	-28,5	46,8	43,3	42,1	-10,0	-2,8	62,1	53,5	50,2	-19,2	-6,2	68,4	51,9	-24,1	03
78,7	-23,6	72,3	67,9	59,9	-17,2	-11,8	83,0	79,1	72,8	-12,3	-8,0	85,5	75,9	-11,2	04
70,1	-37,5	72,6	64,8	59,7	-17,8	-7,9	80,9	76,7	68,0	-15,9	-11,3	84,2	72,4	-14,0	05
63,8	-34,2	57,6	56,0	28,4	-50,7	-49,3	73,8	98,2	54,9	-25,6	-44,1	87,0	76,6	-12,0	06
102,0	30,8	71,5	76,5	60,3	-15,7	-21,2	88,7	85,5	85,9	-3,2	0,5	89,1	85,7	-3,8	07
92,0	-6,7	77,4	95,5	71,6	-7,5	-25,0	97,7	93,4	106,7	9,2	14,2	93,4	100,0	7,1	08
85,9	-3,6	67,3	89,8	69,2	2,8	-22,9	102,8	89,2	107,3	4,4	20,3	97,7	98,2	0,5	09
95,4	-8,2	83,1	98,7	72,9	-12,3	-26,1	94,8	95,7	106,4	12,2	11,2	91,1	101,0	10,9	10
91,6	-8,0	90,9	101,0	78,6	-13,5	-22,2	91,6	97,4	110,2	20,3	13,1	89,5	103,8	16,0	11
117,0	69,6	105,5	142,0	134,0	27,0	-5,6	95,1	124,3	164,0	72,5	31,9	88,9	144,2	62,2	12
99,7	-8,4	74,2	96,2	66,5	-10,4	-30,9	98,5	93,9	102,0	3,6	8,6	92,8	97,9	5,5	13

index

80,8	-15,7	70,1	75,9	61,8	-11,8	-18,6	86,5	81,2	84,3	-2,5	3,8	86,5	82,8	-4,3	14
70,1	-24,5	62,8	58,3	53,2	-15,3	-8,7	75,6	69,7	64,3	-14,9	-7,7	79,6	67,0	-15,8	15
56,2	-27,7	48,1	44,1	42,9	-10,8	-2,7	63,6	54,9	51,2	-19,5	-6,7	69,7	53,0	-24,0	16
81,1	-22,5	74,5	69,5	61,3	-17,7	-11,8	85,0	81,4	74,6	-12,2	-8,4	87,3	78,0	-10,7	17
93,0	-6,3	78,4	95,7	71,6	-8,7	-25,2	98,8	94,3	107,1	8,4	13,6	94,4	100,7	6,7	18
85,4	-4,4	67,0	88,2	67,7	1,0	-23,2	103,1	88,5	105,7	2,5	19,4	98,0	97,1	-0,9	19
97,3	-7,2	84,8	99,9	73,7	-13,1	-26,2	96,4	97,6	107,8	11,8	10,5	92,3	102,7	11,3	20

Bauberichtserstattung
 1 Vorbereitende Baustellenarbeiten, Hoch- und Tiefbau
 1.11 Index des Auftragseingangs
 2000 = 100
 Zeitreihenanalyse - Berliner Verfahren (BV 4)
 Deutschland

Art der Bauten und Auftraggeber	Originalwert		Kalender- und Saisonbereinigter Wert		Glatte Komponente	
	Berliner Verfahren, Version 4					
	März 2003	Veränderung gegenüber Vorjahresmonat in %	März 2003	Veränderung gegenüber Vormonat in %	März 2003	Veränderung gegenüber Vormonat in %
Wertindex						
Vorbereitende Baustellenarbeiten, Hoch- und Tiefbau	87,1	-19,7	73,4	-9,6	78,9	-1,5
Hochbau	77,5	-28,2	60,5	-16,8	68,5	-2,0
Wohnungsbau	77,8	-6,6	67,1	-0,4	69,2	-0,3
Hochbau ohne Wohnungsbau	77,3	-37,5	56,8	-25,4	68,3	-3,1
Gewerblicher Hochbau	76,3	-39,7	54,2	-26,7	66,3	-3,4
Öffentlicher Hochbau	81,1	-28,4	68,1	-19,8	77,4	-1,8
Tiefbau	100,4	-8,1	91,3	-1,7	93,4	-1,0
Straßenbau	102,2	6,5	101,3	5,0	100,4	0,5
Tiefbau ohne Straßenbau	99,4	-14,6	85,8	-5,5	89,7	-1,8
Gewerblicher Tiefbau	102,1	-11,2	90,3	-0,1	94,2	-2,1
Sonstiger öffentlicher Tiefbau	97,0	-17,5	82,1	-10,2	85,9	-1,4
Volumenindex						
Vorbereitende Baustellenarbeiten, Hoch- und Tiefbau	88,1	-19,5	74,2	-9,5	79,7	-1,5
Hochbau	78,8	-28,0	61,5	-16,6	69,5	-2,0
Wohnungsbau	79,4	-6,1	68,4	-0,3	70,5	-0,3
Hochbau ohne Wohnungsbau	78,4	-37,4	57,5	-25,4	69,2	-3,1
Tiefbau	101,0	-7,8	91,9	-1,5	93,9	-0,9
Straßenbau	102,0	7,0	101,2	5,2	100,2	0,5
Tiefbau ohne Straßenbau	100,4	-14,3	86,7	-5,5	90,6	-1,7

Bauberichtserstattung
 1 Vorbereitende Baustellenarbeiten, Hoch- und Tiefbau
 1.11 Index des Auftragseingangs
 2000 = 100
 Zeitreihenanalyse - Berliner Verfahren (BV 4)
 Früheres Bundesgebiet

Art der Bauten und Auftraggeber	Originalwert		Kalender- und Saisonbereinigter Wert		Glatte Komponente	
	Berliner Verfahren, Version 4					
	März 2003	Veränderung gegenüber Vorjahresmonat in %	März 2003	Veränderung gegenüber Vormonat in %	März 2003	Veränderung gegenüber Vormonat in %

Wertindex

Vorbereitende Baustellenarbeiten, Hoch- und Tiefbau	90,0	-23,5	72,5	-14,5	79,9	-1,7
Hochbau	82,1	-31,1	61,0	-20,8	71,2	-2,2
Wohnungsbau	85,7	-7,5	72,2	-1,4	75,3	-0,5
Hochbau ohne Wohnungsbau	79,9	-40,9	55,9	-29,6	69,5	-3,2
Gewerblicher Hochbau	80,0	-42,7	54,3	-29,4	67,9	-3,4
Öffentlicher Hochbau	79,5	-32,2	64,7	-27,7	77,4	-1,9
Tiefbau	101,7	-12,0	89,5	-7,1	92,9	-1,1
Straßenbau	103,5	3,7	101,0	1,7	100,9	0,3
Tiefbau ohne Straßenbau	100,7	-18,7	83,5	-11,9	88,8	-1,8
Gewerblicher Tiefbau	100,2	-19,6	85,0	-14,7	93,7	-2,3
Sonstiger öffentlicher Tiefbau	101,1	-17,9	82,0	-9,4	84,7	-1,3

Volumenindex

Vorbereitende Baustellenarbeiten, Hoch- und Tiefbau	91,2	-22,9	73,6	-14,1	80,9	-1,6
Hochbau	83,4	-30,6	62,1	-20,4	72,2	-2,2
Wohnungsbau	87,3	-6,7	73,6	-1,1	76,7	-0,4
Hochbau ohne Wohnungsbau	81,0	-40,5	58,0	-27,8	70,9	-2,9
Tiefbau	102,6	-11,2	90,4	-6,8	93,7	-1,0
Straßenbau	104,0	5,1	101,4	1,9	101,2	0,4
Tiefbau ohne Straßenbau	101,8	-18,1	84,5	-11,7	89,7	-1,8

Bauberichtserstattung
 1 Vorbereitende Baustellenarbeiten, Hoch- und Tiefbau
 1.11 Index des Auftragseingangs
 2000 = 100
 Zeitreihenanalyse - Berliner Verfahren (BV 4)
 Neue Länder und Berlin-Ost

Art der Bauten und Auftraggeber	Originalwert		Kalender- und Saisonbereinigter Wert		Glatte Komponente	
	März 2003	Veränderung gegenüber Vorjahresmonat in %	März 2003	Veränderung gegenüber Vormonat in %	März 2003	Veränderung gegenüber Vormonat in %
Wertindex						
Vorbereitende Baustellenarbeiten, Hoch- und Tiefbau	77,8	-1,9	76,6	9,9	76,2	-0,8
Hochbau	61,1	-10,3	59,4	2,8	59,9	-0,5
Wohnungsbau	53,7	-1,8	51,4	3,4	50,6	0,8
Hochbau ohne Wohnungsbau	66,9	-15,0	65,5	2,2	66,8	-1,5
Gewerblicher Hochbau	60,1	-14,3	60,5	-1,1	62,6	-1,6
Öffentlicher Hochbau	85,5	-16,2	78,7	9,8	77,8	-1,4
Tiefbau	96,8	5,2	97,0	16,4	95,3	-0,7
Straßenbau	98,7	14,9	103,9	16,2	100,2	1,0
Tiefbau ohne Straßenbau	95,7	0,3	93,1	16,5	92,6	-1,7
Gewerblicher Tiefbau	106,6	16,4	102,6	52,2	95,1	-1,8
Sonstiger öffentlicher Tiefbau	83,3	-16,4	83,1	-11,8	90,0	-1,6
Volumenindex						
Vorbereitende Baustellenarbeiten, Hoch- und Tiefbau	78,5	-2,8	77,3	10,0	76,9	-0,8
Hochbau	62,4	-11,0	60,6	2,7	61,1	-0,7
Wohnungsbau	54,7	-2,7	52,3	3,6	51,5	0,8
Hochbau ohne Wohnungsbau	68,5	-15,5	67,0	2,3	68,3	-1,6
Tiefbau	96,7	4,0	97,0	16,4	95,3	-0,8
Straßenbau	96,5	13,0	101,9	15,8	98,5	1,0
Tiefbau ohne Straßenbau	96,8	-0,5	94,2	16,7	93,6	-1,8

Ergänzende Angaben für die Bauwirtschaft
1 Vorbereitende Baustellenarbeiten, Hoch- und Tiefbau
1.12 Index des Auftragsbestandes - Langfristige Übersichten *)

2000 = 100

Jahr Vierteljahr	Wertindex					Volumenindex				
	ins- gesamt	Wohnungs- bau	Hochbau ohne Wohnungs- bau	Straßen- bau	Tiefbau ohne Straßen- bau	ins- gesamt	Wohnungs- bau	Hochbau ohne Wohnungs- bau	Straßen- bau	Tiefbau ohne Straßen- bau
Deutschland										
1998 D	111,8	131,6	107,2	105,1	108,0	111,3	130,4	106,4	107,3	107,5
1999 D	112,8	127,6	105,5	110,5	113,8	113,2	127,3	105,6	113,0	114,2
2000 D	100,0	100,0	100,0	100,0	100,0	100,0	100,0	100,0	99,9	100,0
2001 D	93,1	80,9	99,4	100,6	89,3	93,5	81,7	100,3	99,8	89,7
2002 D	87,8	68,2	91,4	102,0	89,3	88,6	69,2	92,6	101,5	90,0
1999 1. Vj	114,4	136,4	103,8	114,1	114,2	115,0	136,1	104,0	117,1	114,8
2. Vj	121,3	138,0	112,8	119,3	122,7	122,0	137,7	113,0	122,5	123,3
3. Vj	115,2	129,2	107,6	116,8	115,4	115,5	128,8	107,6	119,3	115,7
4. Vj	100,3	106,8	97,9	91,8	102,9	100,4	106,5	97,8	93,2	103,1
2000 1. Vj	104,1	111,1	101,0	102,1	104,6	104,3	110,9	101,0	102,9	104,7
2. Vj	106,6	109,2	103,9	107,4	108,2	106,6	109,1	103,9	107,5	108,2
3. Vj	99,4	97,9	100,0	102,7	98,1	99,3	98,0	100,0	102,1	98,1
4. Vj	89,8	81,8	95,0	87,8	89,1	89,9	82,1	95,2	87,0	89,1
2001 1. Vj	95,1	86,7	98,0	99,2	95,0	95,4	87,3	98,6	98,3	95,2
2. Vj	99,8	90,0	104,5	111,3	95,0	100,2	90,8	105,2	110,4	95,3
3. Vj	93,5	80,8	100,3	106,8	86,9	94,0	81,7	101,2	106,1	87,3
4. Vj	83,8	65,9	94,9	85,0	80,4	84,5	66,8	96,1	84,5	80,9
2002 1. Vj	91,7	74,9	96,2	101,8	91,9	92,4	76,0	97,5	101,1	92,5
2. Vj	91,8	73,7	93,4	109,9	93,2	92,6	74,7	94,6	109,2	94,0
3. Vj	88,5	64,2	92,5	106,4	90,8	89,2	65,2	93,6	106,1	91,5
4. Vj	79,2	59,8	83,6	89,9	81,2	80,1	60,9	84,7	89,7	81,9
2003 1. Vj	83,9	62,5	83,2	107,9	87,8	84,8	63,8	84,4	107,7	88,7
Früheres Bundesgebiet										
1998 D	107,2	123,5	101,8	102,7	106,2	107,8	123,5	102,0	105,8	106,7
1999 D	110,0	122,7	102,2	107,8	113,2	110,9	123,0	102,8	110,7	114,1
2000 D	100,0	100,0	100,0	100,0	100,0	99,9	100,0	100,0	99,8	99,9
2001 D	95,4	84,8	103,5	99,2	89,8	95,5	85,4	103,8	98,1	89,9
2002 D	89,3	73,8	95,1	99,5	87,3	90,0	74,7	95,9	99,2	87,8
2000 1. Vj	103,3	109,5	100,9	101,8	103,1	103,4	109,5	101,0	102,7	103,3
2. Vj	106,9	108,4	104,7	108,8	108,2	106,9	108,3	104,7	108,9	108,1
3. Vj	98,5	96,3	98,5	101,9	98,4	98,3	96,2	98,4	101,2	98,2
4. Vj	91,3	85,8	95,8	87,4	90,3	91,1	86,0	95,8	86,4	90,1
2001 1. Vj	97,4	91,2	101,0	98,6	96,2	97,4	91,6	101,1	97,3	96,0
2. Vj	102,8	94,6	109,9	110,3	95,5	102,7	95,1	110,1	108,9	95,5
3. Vj	95,6	84,4	105,5	104,1	86,3	95,8	85,0	105,9	102,9	86,5
4. Vj	85,7	69,1	97,4	83,9	81,3	86,0	69,8	98,0	83,1	81,5
2002 1. Vj	94,0	80,3	100,2	99,9	91,9	94,4	81,2	100,9	99,1	92,3
2. Vj	93,0	79,5	96,0	108,1	91,2	93,6	80,4	96,8	107,6	91,7
3. Vj	90,0	69,7	96,8	103,6	88,2	90,7	70,6	97,6	103,6	88,7
4. Vj	80,3	65,6	87,2	86,3	77,9	81,1	66,7	88,1	86,6	78,5
2003 1. Vj	84,4	67,9	86,4	104,2	84,0	85,4	69,1	87,5	104,7	84,9
Neue Länder und Berlin-Ost										
1998 D	128,3	158,2	129,1	111,9	115,0	124,7	153,6	124,8	110,9	111,6
1999 D	123,0	143,5	118,7	118,0	116,4	122,0	141,6	117,2	119,1	115,4
2000 D	100,0	100,0	100,0	100,0	100,0	100,2	100,2	100,2	100,0	100,1
2001 D	84,7	67,9	83,3	104,3	87,5	86,0	69,3	85,2	104,6	88,7
2002 D	82,2	49,9	76,9	108,9	97,0	83,4	51,0	79,0	107,6	98,6
2000 1. Vj	107,2	116,3	101,5	102,9	110,2	106,8	115,6	100,9	103,3	109,8
2. Vj	105,5	111,8	100,6	103,4	108,4	105,6	111,8	100,6	103,6	108,4
3. Vj	102,7	102,9	106,0	104,8	97,2	103,1	103,6	106,6	104,5	97,6
4. Vj	84,6	69,0	91,8	89,0	84,2	85,1	69,7	92,7	88,6	84,6
2001 1. Vj	86,7	71,8	85,9	100,8	90,5	87,7	73,0	87,3	101,0	91,4
2. Vj	89,1	75,0	82,7	114,1	93,3	90,5	76,5	84,4	114,7	94,6
3. Vj	85,7	69,0	79,7	114,1	89,3	87,2	70,6	81,6	114,6	90,8
4. Vj	77,1	55,6	85,0	88,1	76,7	78,6	57,1	87,4	88,0	78,1
2002 1. Vj	83,1	57,2	80,3	107,1	92,0	84,8	58,7	82,7	106,5	93,9
2. Vj	87,5	54,9	83,1	114,8	101,0	88,9	56,2	85,5	113,6	102,9
3. Vj	82,8	46,5	75,3	114,0	100,9	83,8	47,4	77,2	112,3	102,3
4. Vj	75,3	41,0	68,9	99,8	94,1	76,0	41,8	70,5	97,9	95,1
2003 1. Vj	82,1	45,1	70,4	118,3	102,9	82,7	46,0	72,1	115,6	104,0

*) Wertindex: Angaben in jeweiligen Preisen.

Volumenindex: Preisbereinigte Angaben. Die Zahlen für den jeweils letzten Berichtszeitraum gelten als vorläufig.

Abweichungen gegenüber früher veröffentlichten Zahlen ergeben sich durch nachfolgende Berichtigungen.

Lfd. Nr.	Art der Bauten und Auftraggeber	1. Vj 2003	Veränderung in % 1. Vj 2003 gegen		4. Vj 2002	Veränderung in % 4. Vj 2002 gegen		Kumuliert		3. Vj 2002	Verän in 3. Vj ge 3. Vj 2001
			1. Vj 2002	4. Vj 2002		4. Vj 2001	3. Vj 2002	1. Vj 2003 bis 1. Vj 2003	Ver- änderung in % gegen Vorjahr		
											Wert
01	Vorbereitende Baustellenarbeiten, Hoch- und Tiefbau	83,9	-8,5	5,9	79,2	-5,5	-10,5	83,9	-8,5	88,5	-5,3
02	Hochbau	76,4	-14,3	0,9	75,7	-11,4	-9,0	76,4	-14,3	83,2	-11,4
03	Wohnungsbau	62,5	-16,6	4,5	59,8	-9,3	-6,9	62,5	-16,6	64,2	-20,5
04	Hochbau ohne Wohnungsbau	83,2	-13,5	-0,5	83,6	-11,9	-9,6	83,2	-13,5	92,5	-7,8
05	Gewerblicher Hochbau	80,8	-16,3	-1,3	81,9	-12,8	-9,6	80,8	-16,3	90,6	-9,5
06	darunter: Hochbauten für Unternehmen der Bahn und Post	96,5	14,1	10,8	87,1	-25,7	-9,4	96,5	14,1	96,1	-13,7
07	Öffentlicher Hochbau	91,7	-3,8	2,3	89,6	-8,9	-9,7	91,7	-3,8	99,2	-2,0
08	Tiefbau	93,9	-1,1	12,1	83,8	2,4	-12,3	93,9	-1,1	95,5	2,8
09	Straßenbau	107,9	6,0	20,0	89,9	5,8	-15,5	107,9	6,0	106,4	-0,4
10	Tiefbau ohne Straßenbau	87,8	-4,5	8,1	81,2	1,0	-10,6	87,8	-4,5	90,8	4,5
11	Gewerblicher Tiefbau	92,7	3,5	8,7	85,3	9,6	-7,4	92,7	3,5	92,1	12,7
12	darunter: Tiefbauten für Unternehmen der Bahn und Post	92,3	16,1	1,4	91,0	71,4	-7,0	92,3	16,1	97,9	55,4
13	Sonstiger öffentlicher Tiefbau	83,8	-10,7	7,7	77,8	-5,7	-13,3	83,8	-10,7	89,7	-1,8
											Volumen
14	Vorbereitende Baustellenarbeiten, Hoch- und Tiefbau	84,8	-8,2	5,9	80,1	-5,2	-10,2	84,8	-8,2	89,2	-5,1
15	Hochbau	77,6	-14,2	0,9	76,9	-11,0	-8,7	77,6	-14,2	84,2	-11,2
16	Wohnungsbau	63,8	-16,1	4,8	60,9	-8,8	-6,6	63,8	-16,1	65,2	-20,2
17	Hochbau ohne Wohnungsbau	84,4	-13,4	-0,4	84,7	-11,9	-9,5	84,4	-13,4	93,6	-7,5
18	Tiefbau	94,4	-0,7	12,0	84,3	2,8	-12,1	94,4	-0,7	95,9	3,1
19	Straßenbau	107,7	6,5	20,1	89,7	6,2	-15,5	107,7	6,5	106,1	0,0
20	Tiefbau ohne Straßenbau	88,7	-4,1	8,3	81,9	1,2	-10,5	88,7	-4,1	91,5	4,8

erstattung
arbeiten, Hoch- und Tiefbau
Auftragsbestandes
= 100
wert

l a n d

änderung % 2002 gegen 2. Vj 2002	2. Vj 2002	Veränderung in % 2. Vj 2002 gegen		1. Vj 2002	Veränderung in % 1. Vj 2002 gegen		2. Hj 2001	1. Hj 2002	2. Hj 2002	Veränderung in % 2. Hj 2002 gegen		2001	2002	Ver- ände- rung in % gegen 2001	Lfd. Nr.
		2. Vj 2001	1. Vj 2002		1. Vj 2001	4. Vj 2001				2. Hj 2001	1. Hj 2002				

index

-3,6	91,8	-8,0	0,1	91,7	-3,6	9,4	88,7	91,8	83,9	-5,4	-8,6	93,1	87,8	-5,7	01
-4,3	86,9	-12,8	-2,6	89,2	-5,3	4,4	89,7	88,1	79,5	-11,4	-9,8	93,3	83,8	-10,2	02
-12,9	73,7	-18,1	-1,6	74,9	-13,6	13,7	73,4	74,3	62,0	-15,5	-16,6	80,9	68,2	-15,7	03
-1,0	93,4	-10,6	-2,9	96,2	-1,8	1,4	97,6	94,8	88,1	-9,7	-7,1	99,4	91,4	-8,0	04
-1,0	91,5	-13,9	-5,2	96,5	-4,5	2,8	97,0	94,0	86,3	-11,0	-8,2	100,3	90,1	-10,2	05
20,0	80,1	-38,9	-5,3	84,6	-20,0	-27,9	114,4	82,4	91,6	-19,9	11,2	116,4	87,0	-25,3	06
-0,9	100,1	2,1	5,0	95,3	9,3	-3,2	99,8	97,7	94,4	-5,4	-3,4	96,2	96,1	-0,1	07
-2,8	98,3	-1,6	3,6	94,9	-1,5	16,0	87,4	96,6	89,7	2,6	-7,1	92,7	93,1	0,4	08
-3,2	109,9	-1,3	8,0	101,8	2,6	19,8	95,9	105,9	98,2	2,4	-7,3	100,6	102,0	1,4	09
-2,6	93,2	-1,9	1,4	91,9	-3,3	14,3	83,7	92,6	86,0	2,7	-7,1	89,3	89,3	0,0	10
1,7	90,6	4,0	1,1	89,6	-0,7	15,2	79,8	90,1	88,7	11,2	-1,6	84,2	89,4	6,2	11
11,4	87,9	28,9	10,6	79,5	-2,3	49,7	58,1	83,7	94,5	62,7	12,9	66,4	89,1	34,2	12
-6,0	95,4	-6,2	1,7	93,8	-5,3	13,7	86,9	94,6	83,8	-3,6	-11,4	93,6	89,2	-4,7	13

index

-3,7	92,6	-7,6	0,2	92,4	-3,1	9,3	89,3	92,5	84,7	-5,2	-8,4	93,5	88,6	-5,2	14
-4,3	88,0	-12,4	-2,7	90,4	-4,7	4,6	90,6	89,2	80,6	-11,0	-9,6	94,2	84,9	-9,9	15
-12,7	74,7	-17,7	-1,7	76,0	-12,9	13,8	74,3	75,4	63,1	-15,1	-16,3	81,7	69,2	-15,3	16
-1,1	94,6	-10,1	-3,0	97,5	-1,1	1,5	98,7	96,1	89,2	-9,6	-7,2	100,3	92,6	-7,7	17
-2,7	98,6	-1,3	3,7	95,1	-1,0	16,0	87,5	96,9	90,1	3,0	-7,0	92,8	93,5	0,8	18
-2,8	109,2	-1,1	8,0	101,1	2,8	19,6	95,3	105,2	97,9	2,7	-6,9	99,8	101,5	1,7	19
-2,7	94,0	-1,4	1,6	92,5	-2,8	14,3	84,1	93,3	86,7	3,1	-7,1	89,7	90,0	0,3	20

Lfd. Nr.	Art der Bauten und Auftraggeber	1. Vj 2003	Veränderung in % 1. Vj 2003 gegen		4. Vj 2002	Veränderung in % 4. Vj 2002 gegen		Kumuliert		3. Vj 2002	Verän in % 3. Vj ge 3. Vj 2001
			1. Vj 2002	4. Vj 2002		4. Vj 2001	3. Vj 2002	1. Vj 2003 bis 1. Vj 2003	Veränderung in % gegen Vorjahr		

												Wert
01	Vorbereitende Baustellenarbeiten, Hoch- und Tiefbau	84,4	-10,2	5,1	80,3	-6,3	-10,8	84,4	-10,2	90,0	-5,9	
02	Hochbau	80,5	-14,3	0,2	80,3	-9,1	-8,9	80,5	-14,3	88,1	-10,8	
03	Wohnungsbau	67,9	-15,4	3,5	65,6	-5,1	-5,9	67,9	-15,4	69,7	-17,4	
04	Hochbau ohne Wohnungsbau	86,4	-13,8	-0,9	87,2	-10,5	-9,9	86,4	-13,8	96,8	-8,2	
05	Gewerblicher Hochbau	84,3	-17,0	-2,7	86,6	-10,8	-9,9	84,3	-17,0	96,1	-8,7	
06	darunter: Hochbauten für Unternehmen der Bahn und Post	81,9	11,6	16,3	70,4	-30,6	-1,3	81,9	11,6	71,3	-35,5	
07	Öffentlicher Hochbau	94,4	-0,6	5,4	89,6	-9,1	-9,6	94,4	-0,6	99,1	-6,8	
08	Tiefbau	89,8	-4,7	11,8	80,3	-2,2	-13,3	89,8	-4,7	92,6	1,3	
09	Straßenbau	104,2	4,3	20,7	86,3	2,9	-16,7	104,2	4,3	103,6	-0,5	
10	Tiefbau ohne Straßenbau	84,0	-8,6	7,8	77,9	-4,2	-11,7	84,0	-8,6	88,2	2,2	
11	Gewerblicher Tiefbau	83,8	-2,1	9,0	76,9	0,9	-9,3	83,8	-2,1	84,8	8,4	
12	darunter: Tiefbauten für Unternehmen der Bahn und Post	76,1	1,1	-4,3	79,5	69,9	-8,2	76,1	1,1	86,6	48,3	
13	Sonstiger öffentlicher Tiefbau	84,1	-13,1	6,9	78,7	-7,8	-13,3	84,1	-13,1	90,8	-2,0	

												Volumen
14	Vorbereitende Baustellenarbeiten, Hoch- und Tiefbau	85,4	-9,5	5,3	81,1	-5,7	-10,6	85,4	-9,5	90,7	-5,3	
15	Hochbau	81,6	-13,7	0,4	81,3	-8,7	-8,7	81,6	-13,7	89,0	-10,3	
16	Wohnungsbau	69,1	-14,9	3,6	66,7	-4,4	-5,5	69,1	-14,9	70,6	-16,9	
17	Hochbau ohne Wohnungsbau	87,5	-13,3	-0,7	88,1	-10,1	-9,7	87,5	-13,3	97,6	-7,8	
18	Tiefbau	90,6	-3,8	12,1	80,8	-1,5	-13,1	90,6	-3,8	93,0	2,0	
19	Straßenbau	104,7	5,7	20,9	86,6	4,2	-16,4	104,7	5,7	103,6	0,7	
20	Tiefbau ohne Straßenbau	84,9	-8,0	8,2	78,5	-3,7	-11,5	84,9	-8,0	88,7	2,5	

erstattung
arbeiten, Hoch- und Tiefbau
Auftragsbestandes
= 100
wert

Bundesgebiet

nderung % 2002 gen	2. Vj 2002	Veränderung in % 2. Vj 2002 gegen		1. Vj 2002	Veränderung in % 1. Vj 2002 gegen		2. Hj 2001	1. Hj 2002	2. Hj 2002	Veränderung in % 2. Hj 2002 gegen		2001	2002	Ver- ände- rung in % gegen 2001	Lfd. Nr.
		2. Vj 2001	1. Vj 2002		1. Vj 2001	4. Vj 2001				2. Hj 2001	1. Hj 2002				

index

-3,2	93,0	-9,5	-1,1	94,0	-3,5	9,7	90,7	93,5	85,2	-6,1	-8,9	95,4	89,3	-6,4	01
-2,9	90,7	-13,6	-3,4	93,9	-4,1	6,3	93,6	92,3	84,2	-10,0	-8,8	97,5	88,3	-9,4	02
-12,3	79,5	-16,0	-1,0	80,3	-12,0	16,2	76,8	79,9	67,7	-11,8	-15,3	84,8	73,8	-13,0	03
0,8	96,0	-12,6	-4,2	100,2	-0,8	2,9	101,5	98,1	92,0	-9,4	-6,2	103,5	95,1	-8,1	04
1,2	95,0	-15,4	-6,5	101,6	-2,3	4,6	101,2	98,3	91,4	-9,7	-7,0	104,7	94,8	-9,5	05
15,7	61,6	-54,3	-16,1	73,4	-25,6	-27,7	106,1	67,5	70,9	-33,2	5,0	111,4	69,2	-37,9	06
-0,7	99,8	-1,1	5,1	95,0	6,0	-3,7	102,5	97,4	94,4	-7,9	-3,1	98,9	95,9	-3,0	07
-3,6	96,1	-3,6	2,0	94,2	-2,8	14,7	86,8	95,2	86,5	-0,3	-9,1	92,5	90,8	-1,8	08
-4,2	108,1	-2,0	8,2	99,9	1,3	19,1	94,0	104,0	95,0	1,1	-8,7	99,2	99,5	0,3	09
-3,3	91,2	-4,5	-0,8	91,9	-4,5	13,0	83,8	91,6	83,1	-0,8	-9,3	89,8	87,3	-2,8	10
0,0	84,8	-0,4	-0,9	85,6	-5,3	12,3	77,2	85,2	80,9	4,8	-5,0	82,5	83,0	0,6	11
4,8	82,6	28,9	9,7	75,3	-7,3	60,9	52,6	79,0	83,1	58,0	5,2	62,6	81,0	29,4	12
-5,7	96,3	-7,1	-0,5	96,8	-3,9	13,3	89,1	96,6	84,8	-4,8	-12,2	95,6	90,7	-5,1	13

index

-3,1	93,6	-8,9	-0,8	94,4	-3,1	9,8	90,9	94,0	85,9	-5,5	-8,6	95,5	90,0	-5,8	14
-2,8	91,6	-13,0	-3,2	94,6	-3,6	6,3	94,1	93,1	85,2	-9,5	-8,5	97,9	89,1	-9,0	15
-12,2	80,4	-15,5	-1,0	81,2	-11,4	16,3	77,4	80,8	68,7	-11,2	-15,0	85,4	74,7	-12,5	16
0,8	96,8	-12,1	-4,1	100,9	-0,2	3,0	102,0	98,9	92,9	-8,9	-6,1	103,8	95,9	-7,6	17
-3,4	96,3	-3,0	2,2	94,2	-2,3	14,9	86,6	95,3	86,9	0,3	-8,8	92,2	91,1	-1,2	18
-3,7	107,6	-1,2	8,6	99,1	1,8	19,3	93,0	103,4	95,1	2,3	-8,0	98,1	99,2	1,1	19
-3,3	91,7	-4,0	-0,7	92,3	-3,9	13,3	84,0	92,0	83,6	-0,5	-9,1	89,9	87,8	-2,3	20

Baubericht
1 Vorbereitende Baustellen
1.13 Index des
2000
Original

Neue Länder

Lfd. Nr.	Art der Bauten und Auftraggeber	1. Vj 2003	Veränderung in % 1. Vj 2003 gegen		4. Vj 2002	Veränderung in % 4. Vj 2002 gegen		Kumuliert		3. Vj 2002	Verän
			1. Vj 2002	4. Vj 2002		4. Vj 2001	3. Vj 2002	1. Vj 2003 bis 1. Vj 2003	Veränderung in % gegen Vorjahr		in
											3. Vj 2001
											Wert
01	Vorbereitende Baustellenarbeiten, Hoch- und Tiefbau	82,1	-1,2	9,0	75,3	-2,3	-9,1	82,1	-1,2	82,8	-3,4
02	Hochbau	61,1	-14,9	4,3	58,6	-21,1	-9,6	61,1	-14,9	64,8	-14,5
03	Wohnungsbau	45,1	-21,2	10,0	41,0	-26,3	-11,8	45,1	-21,2	46,5	-32,6
04	Hochbau ohne Wohnungsbau	70,4	-12,3	2,2	68,9	-18,9	-8,5	70,4	-12,3	75,3	-5,5
05	Gewerblicher Hochbau	66,0	-11,5	7,1	61,6	-23,5	-7,8	66,0	-11,5	66,8	-14,4
06	darunter: Hochbauten für Unternehmen der Bahn und Post	156,2	19,8	0,5	155,4	-14,6	-21,4	156,2	19,8	197,7	72,5
07	Öffentlicher Hochbau	82,9	-14,0	-7,4	89,5	-8,7	-10,0	82,9	-14,0	99,4	17,5
08	Tiefbau	108,4	11,3	12,8	96,1	18,9	-9,0	108,4	11,3	105,6	7,5
09	Straßenbau	118,3	10,5	18,5	99,8	13,3	-12,5	118,3	10,5	114,0	-0,1
10	Tiefbau ohne Straßenbau	102,9	11,8	9,4	94,1	22,7	-6,7	102,9	11,8	100,9	13,0
11	Gewerblicher Tiefbau	122,9	19,3	8,0	113,8	36,3	-2,7	122,9	19,3	116,9	24,9
12	darunter: Tiefbauten für Unternehmen der Bahn und Post	181,1	76,9	17,8	153,7	75,3	-4,2	181,1	76,9	160,4	81,9
13	Sonstiger öffentlicher Tiefbau	82,5	2,1	11,3	74,1	6,2	-12,4	82,5	2,1	84,6	-0,2
											Volumen
14	Vorbereitende Baustellenarbeiten, Hoch- und Tiefbau	82,7	-2,5	8,8	76,0	-3,3	-9,3	82,7	-2,5	83,8	-3,9
15	Hochbau	62,5	-15,4	4,2	60,0	-21,4	-9,5	62,5	-15,4	66,3	-14,6
16	Wohnungsbau	46,0	-21,6	10,0	41,8	-26,8	-11,8	46,0	-21,6	47,4	-32,9
17	Hochbau ohne Wohnungsbau	72,1	-12,8	2,3	70,5	-19,3	-8,7	72,1	-12,8	77,2	-5,4
18	Tiefbau	108,2	10,0	12,6	96,1	17,8	-9,3	108,2	10,0	105,9	6,6
19	Straßenbau	115,6	8,5	18,1	97,9	11,3	-12,8	115,6	8,5	112,3	-2,0
20	Tiefbau ohne Straßenbau	104,0	10,8	9,4	95,1	21,8	-7,0	104,0	10,8	102,3	12,7

erstattung
arbeiten, Hoch- und Tiefbau
Auftragsbestandes
= 100
wert
und Berlin-Ost

änderung % 2002 gegen 2. Vj 2002	2. Vj 2002	Veränderung in % 2. Vj 2002 gegen		1. Vj 2002	Veränderung in % 1. Vj 2002 gegen		2. Hj 2001	1. Hj 2002	2. Hj 2002	Veränderung in % 2. Hj 2002 gegen		2001	2002	Ver- ände- rung in % gegen 2001	Lfd. Nr.
		2. Vj 2001	1. Vj 2002		1. Vj 2001	4. Vj 2001				2. Hj 2001	1. Hj 2002				

index

-5,4	87,5	-1,8	5,3	83,1	-4,2	7,8	81,4	85,3	79,1	-2,8	-7,3	84,7	82,2	-3,0	01
-11,0	72,8	-8,9	1,4	71,8	-11,0	-3,4	75,1	72,3	61,7	-17,8	-14,7	77,7	67,0	-13,8	02
-15,3	54,9	-26,8	-4,0	57,2	-20,3	2,9	62,3	56,1	43,8	-29,7	-21,9	67,9	49,9	-26,5	03
-9,4	83,1	0,5	3,5	80,3	-6,5	-5,5	82,4	81,7	72,1	-12,5	-11,8	83,3	76,9	-7,7	04
-13,0	76,8	-4,7	2,9	74,6	-15,3	-7,3	79,3	75,7	64,2	-19,0	-15,2	81,8	70,0	-14,4	05
26,9	155,8	33,4	19,5	130,4	-3,4	-28,4	148,3	143,1	176,6	19,1	23,4	137,1	159,8	16,6	06
-1,7	101,1	14,0	4,9	96,4	21,1	-1,6	91,3	98,8	94,5	3,5	-4,4	87,7	96,6	10,1	07
-0,3	105,9	5,1	8,7	97,4	3,4	20,5	89,5	101,7	100,9	12,7	-0,8	93,5	101,3	8,3	08
-0,7	114,8	0,6	7,2	107,1	6,3	21,6	101,1	111,0	106,9	5,7	-3,7	104,3	108,9	4,4	09
-0,1	101,0	8,3	9,8	92,0	1,7	19,9	83,0	96,5	97,5	17,5	1,0	87,5	97,0	10,9	10
6,2	110,1	17,5	6,9	103,0	15,2	23,4	88,6	106,6	115,4	30,2	8,3	90,1	111,0	23,2	11
36,7	117,3	30,0	14,6	102,4	24,4	16,8	88,0	109,9	157,1	78,5	42,9	87,1	133,5	53,3	12
-7,7	91,7	-1,3	13,5	80,8	-11,8	15,8	77,3	86,3	79,4	2,7	-8,0	84,8	82,8	-2,4	13

index

-5,7	88,9	-1,8	4,8	84,8	-3,3	7,9	82,9	86,9	79,9	-3,6	-8,1	86,0	83,4	-3,0	14
-11,4	74,8	-8,2	1,2	73,9	-10,0	-3,1	77,0	74,4	63,2	-17,9	-15,1	79,4	68,8	-13,4	15
-15,7	56,2	-26,5	-4,3	58,7	-19,6	2,8	63,9	57,5	44,6	-30,2	-22,4	69,3	51,0	-26,4	16
-9,7	85,5	1,3	3,4	82,7	-5,3	-5,4	84,5	84,1	73,9	-12,5	-12,1	85,2	79,0	-7,3	17
-0,7	106,7	4,8	8,4	98,4	3,8	20,6	90,5	102,6	101,0	11,6	-1,6	94,4	101,8	7,8	18
-1,1	113,6	-1,0	6,7	106,5	5,4	21,0	101,3	110,1	105,1	3,8	-4,5	104,6	107,6	2,9	19
-0,6	102,9	8,8	9,6	93,9	2,7	20,2	84,5	98,4	98,7	16,8	0,3	88,7	98,6	11,2	20

Bauberichtserstattung
 1 Vorbereitende Baustellenarbeiten, Hoch- und Tiefbau
 1.14 Index des Auftragsbestands
 2000 = 100
 Zeitreihenanalyse - Berliner Verfahren (BV 4)
 Deutschland

Art der Bauten und Auftraggeber	Originalwert		Kalender- und Saisonbereinigter Wert		Glatte Komponente	
	Berliner Verfahren, Version 4					
	1. Vj 2003	Veränderung gegenüber Vorjahres-Vj. in %	1. Vj 2003	Veränderung gegenüber Vor-Vj. in %	1. Vj 2003	Veränderung gegenüber Vor-Vj. in %
Wertindex						
Vorbereitende Baustellenarbeiten, Hoch- und Tiefbau	83,9	-8,5	82,8	-3,7	83,3	-2,3
Hochbau	76,4	-14,3	76,0	-5,6	76,4	-3,5
Wohnungsbau	62,5	-16,6	60,9	-9,6	61,4	-3,9
Hochbau ohne Wohnungsbau	83,2	-13,5	83,4	-4,1	83,8	-3,3
Gewerblicher Hochbau	80,8	-16,3	80,2	-6,2	81,0	-4,4
Öffentlicher Hochbau	91,7	-3,8	94,8	2,9	93,5	-0,3
Tiefbau	93,9	-1,1	92,0	-1,4	92,5	-0,9
Straßenbau	107,9	6,0	107,2	2,5	106,3	2,2
Tiefbau ohne Straßenbau	87,8	-4,5	85,3	-3,5	86,5	-2,5
Gewerblicher Tiefbau	92,7	3,5	90,0	-1,3	90,9	-0,8
Sonstiger öffentlicher Tiefbau	83,8	-10,7	81,6	-5,2	82,9	-3,9
Volumenindex						
Vorbereitende Baustellenarbeiten, Hoch- und Tiefbau	84,8	-8,2	83,7	-3,7	84,2	-2,2
Hochbau	77,6	-14,2	77,1	-5,6	77,6	-3,4
Wohnungsbau	63,8	-16,1	62,1	-9,5	62,6	-3,7
Hochbau ohne Wohnungsbau	84,4	-13,4	84,5	-4,1	84,9	-3,3
Tiefbau	94,4	-0,7	92,5	-1,4	93,1	-0,7
Straßenbau	107,7	6,5	107,0	2,6	106,1	2,3
Tiefbau ohne Straßenbau	88,7	-4,1	86,2	-3,3	87,4	-2,3

Bauberichtserstattung
1 Vorbereitende Baustellenarbeiten, Hoch- und Tiefbau
1.14 Index des Auftragsbestands
2000 = 100
Zeitreihenanalyse - Berliner Verfahren (BV 4)
Früheres Bundesgebiet

Art der Bauten und Auftraggeber	Originalwert		Kalender- und Saisonbereinigter Wert		Glatte Komponente	
	Berliner Verfahren, Version 4					
	1. Vj 2003	Veränderung gegenüber Vorjahres-Vj. in %	1. Vj 2003	Veränderung gegenüber Vor-Vj. in %	1. Vj 2003	Veränderung gegenüber Vor-Vj. in %

Wertindex

Vorbereitende Baustellenarbeiten, Hoch- und Tiefbau	84,4	-10,2	83,1	-4,6	83,9	-2,7
Hochbau	80,5	-14,3	80,0	-6,7	80,9	-3,3
Wohnungsbau	67,9	-15,4	66,0	-10,1	67,1	-4,0
Hochbau ohne Wohnungsbau	86,4	-13,8	86,6	-5,3	87,4	-3,1
Gewerblicher Hochbau	84,3	-17,0	83,7	-7,9	85,2	-4,4
Öffentlicher Hochbau	94,4	-0,6	97,8	5,0	95,5	1,4
Tiefbau	89,8	-4,7	87,4	-2,0	88,0	-1,9
Straßenbau	104,2	4,3	103,3	2,4	102,5	1,7
Tiefbau ohne Straßenbau	84,0	-8,6	81,0	-4,3	82,1	-3,6
Gewerblicher Tiefbau	83,8	-2,1	80,7	-1,6	81,3	-2,3
Sonstiger öffentlicher Tiefbau	84,1	-13,1	81,3	-6,0	82,8	-4,6

Volumenindex

Vorbereitende Baustellenarbeiten, Hoch- und Tiefbau	85,4	-9,5	84,1	-4,4	84,8	-2,6
Hochbau	81,6	-13,7	81,1	-6,4	82,0	-3,2
Wohnungsbau	69,1	-14,9	67,1	-9,9	68,3	-3,8
Hochbau ohne Wohnungsbau	87,5	-13,3	87,7	-5,0	88,4	-3,0
Tiefbau	90,6	-3,8	88,2	-1,7	88,7	-1,8
Straßenbau	104,7	5,7	103,9	2,8	103,0	2,0
Tiefbau ohne Straßenbau	84,9	-8,0	81,9	-3,9	83,0	-3,4

Bauberichtserstattung
1 Vorbereitende Baustellenarbeiten, Hoch- und Tiefbau
1.14 Index des Auftragsbestands
2000 = 100
Zeitreihenanalyse - Berliner Verfahren (BV 4)
Neue Länder und Berlin-Ost

Art der Bauten und Auftraggeber	Originalwert		Kalender- und Saisonbereinigter Wert		Glatte Komponente	
	Berliner Verfahren, Version 4					
	1. Vj 2003	Veränderung gegenüber Vorjahres-Vj. in %	1. Vj 2003	Veränderung gegenüber Vor-Vj. in %	1. Vj 2003	Veränderung gegenüber Vor-Vj. in %
Wertindex						
Vorbereitende Baustellenarbeiten, Hoch- und Tiefbau	82,1	-1,2	81,9	0,0	81,4	-0,4
Hochbau	61,1	-14,9	61,0	-0,5	59,7	-4,2
Wohnungsbau	45,1	-21,2	44,5	-7,1	43,1	-3,6
Hochbau ohne Wohnungsbau	70,4	-12,3	70,6	2,0	69,3	-4,5
Gewerblicher Hochbau	66,0	-11,5	65,4	5,1	63,1	-3,8
Öffentlicher Hochbau	82,9	-14,0	85,2	-4,1	87,0	-5,9
Tiefbau	108,4	11,3	107,9	0,3	108,5	2,5
Straßenbau	118,3	10,5	117,9	2,6	116,9	3,6
Tiefbau ohne Straßenbau	102,9	11,8	102,4	-1,1	103,8	1,7
Gewerblicher Tiefbau	122,9	19,3	121,4	-0,9	123,8	3,3
Sonstiger öffentlicher Tiefbau	82,5	2,1	83,0	-1,3	83,5	-0,6
Volumenindex						
Vorbereitende Baustellenarbeiten, Hoch- und Tiefbau	82,7	-2,5	82,4	-0,4	81,9	-0,7
Hochbau	62,5	-15,4	62,3	-0,6	61,0	-4,4
Wohnungsbau	46,0	-21,6	45,3	-7,2	43,9	-3,5
Hochbau ohne Wohnungsbau	72,1	-12,8	72,2	2,0	70,9	-4,7
Tiefbau	108,2	10,0	107,7	0,0	108,3	2,2
Straßenbau	115,6	8,5	115,3	2,0	114,3	3,3
Tiefbau ohne Straßenbau	104,0	10,8	103,4	-1,2	104,9	1,5

Bauberichterstattung
2 Baugewerbe
2.1 Beschäftigung und Umsatz für Januar bis März 2003
- Betriebe mit 20 Beschäftigten und mehr -
DEUTSCHLAND

WZ.-Nr.	Wirtschaftszweig	Betriebe	Beschäftigte		Geleistete Arbeitsstunden	Bruttolohnsumme	Bruttogehaltssumme	Gesamtumsatz	Darunter baugewerbl. Umsatz
			insgesamt	darunter Arbeiter					
		Anzahl			1 000 Std.	Mill. EUR			
45.1, 45.2	Vorbereitende Baustellenarbeiten, Hoch- u. Tiefbau	9 426	445 822	343 585	99 628	1 939,9	1 030,0	9 479,5	9 338,2
45.1	Vorbereitende Baustellenarbeiten	277	18 746	14 648	5 781	91,3	39,6	388,9	371,1
45.11	Abbruch-, Spreng- und Enttrümmerungsgewerbe, Erdbeweg.	271	18 355	14 362	5 665	89,3	38,7	380,1	362,5
45.11.1	Abbruch-, Spreng- und Enttrümmerungsgewerbe	87	3 332	2 710	1 210	18,0	5,9	82,6	78,3
45.11.2	Erdbewegungsarbeiten	164	5 818	4 597	1 726	30,0	11,9	143,0	132,1
45.11.4	Aufschließung u. Auffüll. v. Lagerstätten	19	9 204	7 055	2 726	41,3	20,9	154,5	152,1
45.12	Test- u. Suchbohrung	6	391	286	118	2,0	0,9	8,8	8,6
45.2	Hoch- und Tiefbau	9 150	427 077	328 937	93 849	1 848,6	990,3	9 090,5	8 967,1
45.21	Hochbau, Brücken- u. Tunnelbau u. A.	5 343	251 682	191 085	54 780	1 076,0	614,0	5 870,8	5 807,7
45.21.1	Hoch- u. Tiefbau, oaS.	1 242	89 192	65 303	17 950	362,0	247,0	2 178,7	2 153,8
45.21.2	Hochbau (ohne Fertigteilbau)	3 246	119 548	91 911	26 919	514,1	273,6	2 915,6	2 887,2
45.21.3	Err.v. Fertigt. aus Beton i. Hochb. a. s. herg. Fertigteilen	40	2 991	1 957	670	11,1	9,9	74,4	71,2
45.21.4	Err.v. Fertigt. aus Beton im Hochb. aus fremdb. Fertigteilen	16	366	251	102	1,5	1,2	7,7	7,7
45.21.5	Err.v. Fertigt. aus Holz im Hochb. aus fremdb. Fertigteilen	11	371	293	98	2,2	0,7	5,2	5,2
45.21.6	Brücken- u. Tunnelbau u. A.	71	3 389	2 368	775	17,1	12,6	130,3	130,0
45.21.7	Rohr- und Kabelleitungstiefbau	717	35 825	29 001	8 264	168,0	69,2	558,8	552,6
45.22	Dachdeckerei, Abdichtung u. Zimmerei	1 229	34 612	27 555	8 312	151,0	62,5	583,2	574,6
45.22.1	Dachdeckerei und Bauspenglerei	744	20 127	16 253	4 831	85,5	35,5	316,9	314,6
45.22.2	Abdichtg. gegen Wasser u. Feuchtigkeit	116	3 912	2 986	839	17,1	9,6	71,8	70,6
45.22.3	Zimmerei u. Ingenieurofenbau	369	10 574	8 316	2 639	48,4	17,4	194,6	189,4
45.23	Bau v. Straßen, Bahnverkehrsstrecken usw.	1 253	75 119	59 429	14 866	318,7	161,8	1 316,2	1 292,8
45.23.1	Bau v. Straßen, Rollbahnen u. Sportanl.	1 137	66 080	52 188	12 598	272,2	141,4	1 112,0	1 089,5
45.23.2	Bau v. Bahnverksstr.	116	9 039	7 241	2 274	46,5	20,5	204,1	203,3
45.24	Wasserbau	22	744	578	228	4,0	2,1	29,6	29,5
45.25	Sonst. spezialisierter Hoch- u. Tiefbau	1 303	64 919	50 290	15 662	298,9	149,8	1 290,7	1 262,5
45.25.1	Brunnenbau	31	1 209	895	341	5,9	3,1	24,8	23,3
45.25.2	Schachtbau	6	424	375	149	1,9	0,6	6,2	6,2
45.25.3	Schornstein-, Feuerungs- u. Industrieofenbau	54	3 502	2 332	917	19,2	10,9	76,4	67,8
45.25.4	Gerüstbau	173	5 755	4 557	1 671	28,8	11,5	104,6	103,3
45.25.5	Gebäudetrocknung	11	463	319	147	1,9	1,5	18,4	16,8
45.25.6	Sonst. spezialisiert. Hoch- u. Tiefbau, ang.	1 028	53 566	41 813	12 440	241,1	122,3	1 060,3	1 045,1

Bauberichterstattung
2 Baugewerbe
2.2 Beschäftigung und Umsatz für den Monat März 2003
- Betriebe mit 20 Beschäftigten und mehr -

DEUTSCHLAND

WZ.- Nr.	Wirtschaftszweig	Betriebe	Beschäftigte		Geleistete Arbeits- stunden	Brutto- lohn- summe	Brutto- gehalt- summe	Gesamt- umsatz	Darunter baugewerbl. Umsatz
			insgesamt	darunter Arbeiter					
			Anzahl						
45.1, 45.2	Vorbereitende Bau- stellenarbeiten, Hoch- u. Tiefbau	9 357	448 310	346 839	42 713	698,3	341,8	3 848,5	3 787,2
45.1	Vorbereitende Baustellenarbeiten	275	18 685	14 617	2 101	32,0	13,1	149,1	142,0
45.11	Abbruch-, Spreng- und Enttrümmerungs- gewerbe, Erdbeweg.	269	18 290	14 328	2 058	31,3	12,8	145,7	138,7
45.11.1	Abbruch-, Spreng- und Enttrümmerungsge- werbe	88	3 320	2 706	428	6,1	1,9	28,0	26,6
45.11.2	Erdbewegungsarbeiten	162	5 824	4 619	698	10,5	4,0	59,4	54,8
45.11.4	Aufschließung u. Auf- füll. v. Lagerstätten	19	9 146	7 003	932	14,6	6,9	58,3	57,2
45.12	Test- u. Suchbohrung	6	395	289	45	0,7	0,3	3,4	3,3
45.2	Hoch- und Tiefbau	9 082	429 625	332 222	40 614	666,3	328,7	3 699,4	3 645,2
45.21	Hochbau, Brücken- u. Tunnelbau u. A.	5 304	253 548	193 331	23 293	384,7	203,8	2 341,4	2 314,6
45.21.1	Hoch- u. Tiefbau, oa S.	1 232	89 564	65 864	7 751	128,9	81,3	879,8	869,0
45.21.2	Hochbau (ohne Fertigteilbau)	3 220	120 680	93 174	11 192	183,6	91,6	1 148,1	1 135,5
45.21.3	Err. v. Fertigt. aus Beton i. Hochb. a. s. herg. Fertigteilen	39	3 026	2 006	260	3,8	3,3	27,6	26,5
45.21.4	Err. v. Fertigt. aus Beton im Hochb. aus fremdb. Fertigteilen	16	356	242	37	0,5	0,3	3,1	3,1
45.21.5	Err. v. Fertigt. aus Holz im Hochb. aus fremdb. Fertigteilen	11	347	272	37	0,8	0,2	2,2	2,2
45.21.6	Brücken- u. Tunnel- bau u. A.	72	3 432	2 409	323	6,2	4,2	45,0	44,8
45.21.7	Rohr- und Kabel- leitungstiefbau	714	36 143	29 364	3 694	60,9	22,9	235,6	233,5
45.22	Dachdeckerei, Ab- dichtung u. Zimmerei	1 218	34 130	27 165	3 246	51,1	20,9	235,2	231,7
45.22.1	Dachdeckerei und Bauspenglerei	735	19 847	16 038	1 907	29,0	11,8	128,1	127,1
45.22.2	Abdichtg. gegen Was- ser u. Feuchtigkeit	115	3 866	2 963	339	6,1	3,2	30,0	29,6
45.22.3	Zimmerei u. Inge- nieurholzbau	368	10 417	8 164	996	16,1	5,9	77,1	75,1
45.23	Bau v. Straßen, Bahn- verkehrsstrecken usw.	1 246	75 739	60 316	7 322	121,6	53,2	584,1	571,9
45.23.1	Bau v. Straßen, Roll- bahnen u. Sportanl.	1 129	66 773	53 144	6 333	104,5	46,5	497,2	485,4
45.23.2	Bau v. Bahnverksstr.	117	8 966	7 172	990	17,1	6,7	86,8	86,5
45.24	Wasserbau	22	740	576	90	1,4	0,7	12,0	12,0
45.25	Sonst. spezialisier- ter Hoch- u. Tiefbau	1 292	65 468	50 834	6 667	107,4	50,1	526,8	515,0
45.25.1	Brunnenbau	30	1 185	875	124	2,0	1,0	10,1	9,8
45.25.2	Schachtbau	6	458	408	62	0,7	0,2	2,4	2,4
45.25.3	Schornstein-, Feue- rungs- u. Industrie- ofenbau	52	3 489	2 325	329	6,4	3,6	22,3	19,3
45.25.4	Gerüstbau	173	5 841	4 615	604	9,8	3,8	39,6	39,1
45.25.5	Gebäudetrocknung	12	500	346	57	0,8	0,5	6,6	6,2
45.25.6	Sonst. spezialisiert. Hoch- u. Tiefbau, ang.	1 019	53 995	42 265	5 492	87,9	41,0	445,8	438,2

Bauberichterstattung
2 Baugewerbe
2.3 Beschäftigung und Umsatz im Bereich Vorbereitende Baustellenarbeiten, Hoch- und Tiefbau
- Betriebe mit 20 Beschäftigten und mehr -

DEUTSCHLAND

Zeitraum	Betriebe	Beschäftigte		Geleistete Arbeitsstunden	Brutto-lohnsumme	Bruttogehaltsumme	Gesamtumsatz	Darunter baugewerbl. Umsatz
		insgesamt	darunter Arbeiter					
		Anzahl						
2002 Januar-März	10 640	509 268	395 254	120 588	2 252,6	1 123,7	11 019,0	10 854,1
2003 Januar-März	9 426	445 822	343 585	99 628	1 939,9	1 030,0	9 479,5	9 338,2
2001 März	12 067	574 216	450 209	54 204	852,9	394,0	4 678,1	4 603,8
April	12 001	583 429	460 084	56 431	969,1	406,4	4 784,8	4 700,7
Mai	11 910	588 828	465 780	65 522	1 040,8	401,2	5 636,3	5 541,2
Juni	11 847	589 304	466 762	61 713	983,3	426,8	5 928,8	5 830,8
Juli	11 792	588 606	467 003	64 611	1 037,6	412,5	6 294,4	6 181,3
August	11 732	590 482	468 996	63 257	1 078,4	398,6	6 210,3	6 112,1
September	11 688	588 473	467 256	62 211	963,4	391,6	5 996,0	5 892,8
Oktober	10 901	578 471	459 275	66 944	1 058,4	394,6	6 391,3	6 287,0
November	10 872	571 719	453 156	60 833	1 135,0	497,2	6 659,6	6 560,5
Dezember	10 840	554 307	437 654	40 896	902,3	402,1	6 565,3	6 474,6
2002 Januar	10 725	517 828	402 710	34 607	785,3	380,0	3 388,2	3 338,6
Februar	10 641	502 770	388 971	38 973	699,6	372,7	3 470,1	3 421,6
März	10 555	507 205	394 080	47 008	767,7	371,0	4 160,6	4 093,9
April	10 467	518 758	406 316	56 093	908,7	387,0	4 951,0	4 868,5
Mai	10 390	519 252	407 814	51 639	913,8	374,2	5 007,1	4 920,6
Juni	10 324	518 081	407 590	54 413	843,3	404,1	5 394,5	5 302,1
Juli	10 246	517 548	407 859	58 200	960,3	385,9	5 874,4	5 776,5
August	10 196	518 051	408 940	51 910	941,1	370,7	5 383,1	5 302,6
September	10 147	517 206	408 209	56 869	903,9	368,1	5 616,6	5 525,3
Oktober	9 709	513 003	405 617	57 639	956,5	367,1	5 896,8	5 805,5
November	9 662	506 629	400 100	52 680	994,9	459,4	5 978,0	5 890,1
Dezember	9 620	491 130	385 577	33 962	821,9	380,2	5 757,7	5 681,1
2003 Januar	9 503	454 179	351 083	28 660	683,4	348,9	2 760,2	2 721,4
Februar	9 419	434 978	332 834	28 255	558,3	339,3	2 870,8	2 829,7
März	9 357	448 310	346 839	42 713	698,3	341,8	3 848,5	3 787,2
Veränderung gegenüber Vormonat in %								
2001 März	-0,5	1,1	1,6	22,4	8,8	0,7	23,9	23,7
April	-0,5	1,6	2,2	4,1	13,6	3,1	2,3	2,1
Mai	-0,8	0,9	1,2	16,1	7,4	-1,3	17,8	17,9
Juni	-0,5	0,1	0,2	-5,8	-5,5	6,4	5,2	5,2
Juli	-0,5	-0,1	0,1	4,7	5,5	-3,3	6,2	6,0
August	-0,5	0,3	0,4	-2,1	3,9	-3,4	-1,3	-1,1
September	-0,4	-0,3	-0,4	-1,7	-10,7	-1,7	-3,5	-3,6
Oktober	-6,7	-1,7	-1,7	7,6	9,9	0,8	6,6	6,7
November	-0,3	-1,2	-1,3	-9,1	7,2	26,0	4,2	4,3
Dezember	-0,3	-3,0	-3,4	-32,8	-20,5	-19,1	-1,4	-1,3
2002 Januar	-1,1	-6,6	-8,0	-15,4	-13,0	-5,5	-48,4	-48,4
Februar	-0,8	-2,9	-3,4	12,6	-10,9	-1,9	2,4	2,5
März	-0,8	0,9	1,3	20,6	9,7	-0,5	19,9	19,7
April	-0,8	2,3	3,1	19,3	18,4	4,3	19,0	18,9
Mai	-0,7	0,1	0,4	-7,9	0,6	-3,3	1,1	1,1
Juni	-0,6	-0,2	-0,1	5,4	-7,7	8,0	7,7	7,8
Juli	-0,8	-0,1	0,1	7,0	13,9	-4,5	8,9	8,9
August	-0,5	0,1	0,3	-10,8	-2,0	-3,9	-8,4	-8,2
September	-0,5	-0,2	-0,2	9,6	-3,9	-0,7	4,3	4,2
Oktober	-4,3	-0,8	-0,6	1,4	5,8	-0,3	5,0	5,1
November	-0,5	-1,2	-1,4	-8,6	4,0	25,1	1,4	1,5
Dezember	-0,4	-3,1	-3,6	-35,5	-17,4	-17,3	-3,7	-3,5
2003 Januar	-1,2	-7,5	-8,9	-15,6	-16,9	-8,2	-52,1	-52,1
Februar	-0,9	-4,2	-5,2	-1,4	-18,3	-2,7	4,0	4,0
März	-0,7	3,1	4,2	51,2	25,1	0,7	34,1	33,8
Veränderung gegenüber Vorjahreszeitraum in %								
2003 Januar-März	-11,4	-12,5	-13,1	-17,4	-13,9	-8,3	-14,0	-14,0
2002 März	-12,5	-11,7	-12,5	-13,3	-10,0	-5,9	-11,1	-11,1
April	-12,8	-11,1	-11,7	-0,6	-6,2	-4,8	3,5	3,6
Mai	-12,8	-11,8	-12,4	-21,2	-12,2	-6,7	-11,2	-11,2
Juni	-12,9	-12,1	-12,7	-11,8	-14,2	-5,3	-9,0	-9,1
Juli	-13,1	-12,1	-12,7	-9,9	-7,5	-6,5	-6,7	-6,5
August	-13,1	-12,3	-12,8	-17,9	-12,7	-7,0	-13,3	-13,2
September	-13,2	-12,1	-12,6	-8,6	-6,2	-6,0	-6,3	-6,2
Oktober	-10,9	-11,3	-11,7	-13,9	-9,6	-7,0	-7,7	-7,7
November	-11,1	-11,4	-11,7	-13,4	-12,3	-7,6	-10,2	-10,2
Dezember	-11,3	-11,4	-11,9	-17,0	-8,9	-5,4	-12,3	-12,3
2003 Januar	-11,4	-12,3	-12,8	-17,2	-13,0	-8,2	-18,5	-18,5
Februar	-11,5	-13,5	-14,4	-27,5	-20,2	-9,0	-17,3	-17,3
März	-11,4	-11,6	-12,0	-9,1	-9,0	-7,9	-7,5	-7,5

Bauberichterstattung
2 Baugewerbe
2.4 Beschäftigung und Umsatz für das 1. bis 4. Vierteljahr 2002
- Betriebe mit 20 Beschäftigten und mehr -
DEUTSCHLAND

WZ.- Nr.	Wirtschaftszweig	Betriebe	Beschäftigte		Geleistete Arbeits- stunden	Brutto- lohn- summe	Brutto- gehalt- summe	Gesamt- umsatz	Darunter baugewerbl. Umsatz
			insgesamt	darunter Arbeiter					
			Anzahl						
45.3, 45.4, 45.5	Bauinstallation und sonstiges Baugewerbe	8 753	325 007	248 610	395 333	5 935,1	2 659,2	29 713,1	28 504,6
45.3	Bauinstallation	5 549	224 566	167 572	267 403	3 984,2	2 010,5	21 744,5	20 807,3
45.31	Elektroinstallation	2 176	92 156	71 141	115 397	1 632,5	725,4	8 200,9	7 636,6
45.32	Dämmung gegen Kälte, Wärme, Schall, Er- schütterung	386	16 069	12 300	19 326	317,2	155,8	1 816,8	1 802,7
45.33	Klempnerei, Gas-, Was- ser-, Heizungs- u. Lüftungsinst.	2 832	107 089	77 700	122 704	1 851,3	1 014,9	10 696,7	10 355,4
45.33.1	Klempnerei, Gas- u. Wasserinstallation	903	29 925	23 170	36 773	534,5	211,0	2 551,2	2 495,6
45.33.2	Inst. v. Heizungs-, Lüftungs-, Klima- u. ä. Anlagen	1 928	77 163	54 531	85 933	1 316,9	803,9	8 145,5	7 859,8
45.34	sonst. Bauinstal- lation	156	9 252	6 431	9 973	183,2	114,4	1 030,1	1 012,6
45.4 45.5	sonst. Baugewerbe, Vermietung v. Bau- masch. u. -gerät. m Bedien. pers.	3 203	100 441	81 038	127 938	1 950,9	648,7	7 968,6	7 697,3
45.41	Stuckateurgewerbe, Gipserei u. Ver- putzerei	394	12 247	10 050	14 748	252,4	78,2	998,4	989,0
45.42	Bautischlerei	452	12 792	9 701	16 182	227,5	99,5	1 172,6	1 148,9
45.43	Fußboden-, Fliesen-, Plattenlegerei usw.	631	17 713	13 261	21 219	351,0	151,9	1 831,3	1 728,9
45.43.1	Parkettlegeri	29	1 353	988	1 824	27,0	13,2	146,4	139,8
45.43.2	Fliesen-, Platten- u. Mosaiklegerei	370	9 644	7 501	11 484	197,7	68,4	855,8	783,5
45.43.3	Estrichlegerei	118	3 654	2 566	4 164	70,3	39,1	456,1	451,6
45.43.4	Sonst. Fußbodenle- geri u. -kleberei	71	1 993	1 405	2 399	38,5	23,1	273,2	263,5
45.43.5 45.43.6	Tapetenkleberei Raumausstattung oaS.	44	1 069	802	1 346	17,7	8,1	99,6	90,6
45.44	Maler- u. Glaser- gewerbe	1 639	54 135	45 291	71 281	1 051,8	289,5	3 563,7	3 469,5
45.44.1	Maler- u. Lackie- rergewerbe	1 552	51 528	43 428	68 283	1 007,8	266,2	3 319,9	3 234,7
45.44.2	Glasergerbe	87	2 607	1 863	3 008	44,0	23,3	243,8	234,8
45.45 45.5	Baugewerbe ang. Vermietung v. Bau- masch. u. -gerät. m Bedien. pers.	89	3 556	2 735	4 496	68,2	29,6	402,6	361,0
45.45.1	Fassadenreinigung	8	154	136	214	3,3	0,8	10,3	10,2
45.45.2	Ofen- u. Herdsetzerei	6	143	98	177	2,1	1,0	13,1	11,6
45.45.3 45.5	Ausbaugewerbe ang. Vermietung v. Bau- masch. u. -gerät. m Bedien. pers.	76	3 260	2 501	4 106	62,8	27,9	379,1	339,2

Bauberichterstattung
2 Baugewerbe
2.5 Beschäftigung und Umsatz für das 1. Vierteljahr 2003
- Betriebe mit 20 Beschäftigten und mehr -

DEUTSCHLAND

WZ.- Nr.	Wirtschaftszweig	Betriebe	Beschäftigte		Geleistete Arbeits- stunden	Brutto- lohn- summe	Brutto- gehalt- summe	Gesamt- umsatz	Darunter baugewerbl. Umsatz
			insgesamt	darunter Arbeiter					
		Anzahl			1 000 Std.	Mill. EUR			
45.3, 45.4, 45.5	Bauinstallation und sonstiges Baugewerbe	8 136	295 227	223 570	86 124	1 271,9	600,4	5 243,8	4 968,7
45.3	Bauinstallation	5 248	209 166	155 314	61 018	890,6	458,2	3 952,2	3 724,8
45.31	Elektroinstallation	2 107	87 294	67 270	26 874	371,8	167,3	1 572,5	1 427,5
45.32	Dämmung gegen Kälte, Wärme,Schall,Er- schütterung	357	14 312	10 796	4 276	66,8	34,9	334,5	332,4
45.33	Klempnerei,Gas-,Was- ser-,Heizungs-u. Lüftungsinstallation	2 621	98 245	70 683	27 542	409,2	227,7	1 874,5	1 799,4
45.34	Sonstige Bauinstallation	163	9 315	6 565	2 321	42,8	28,3	170,7	165,5
45.4 45.5	Sonst.Ausbaugewerbe Vermietung von Bau- masch.u.-geräten mit Bedienungspersonal	2 888	86 061	68 256	25 107	381,3	142,2	1 291,6	1 243,9
45.41	Stuckateurgewerbe, Gipserei und Ver- putzerei	341	10 056	8 176	2 610	44,2	16,2	147,7	145,9
45.42	Bautischlerei und -schlosserei	413	11 876	8 963	3 682	50,4	22,0	218,8	214,6
45.43	Fußboden-,Fliesen-, und Plattenlegerei, Raumausstattung	558	15 368	11 289	4 318	68,8	32,7	303,4	286,3
45.43.1	Parkettlegerei	27	1 282	913	395	5,7	2,8	26,1	25,2
45.43.2	Fliesen-,Platten- und Mosaiklegerei	318	8 100	6 160	2 272	39,0	14,8	145,0	133,0
45.43.3	Estrichlegerei	102	3 113	2 175	804	12,6	7,8	64,3	63,2
45.43.4	Sonst.Fußbodenle- gerei und -kleberei	70	1 922	1 311	568	8,1	5,8	50,5	48,5
45.43.5 45.43.6	Tapetenkleberei, Raumausstattung,oaS.	41	951	730	281	3,5	1,5	17,4	16,3
45.44	Maler- und Glasergerbe	1 487	45 484	37 326	13 486	203,4	64,2	559,1	540,9
45.44.1	Maler- und Lackierergewerbe	1 404	43 051	35 597	12 804	193,7	58,8	513,2	496,6
45.44.2	Glasergerbe	83	2 433	1 729	680	9,8	5,4	45,9	44,4
45.45 45.5	Baugewerbe,ang., Vermietung von Bau- masch.u.-geräten mit Bedienungspersonal	89	3 277	2 502	1 013	14,5	7,0	62,6	56,2
45.45.1	Fassadenreinigung	6	107	94	43	0,5	0,1	1,6	1,6
45.45.3 45.5	Ausbaugewerbe,ang., Vermietung von Bau- masch.u.-geräten mit Bedienungspersonal	83	3 170	2 408	971	14,0	6,9	61,0	54,6

Bau
1 Langfristige
1.1 Bauges
1.1.1 Hochbau

Jahr	Errichtung									
	Wohngebäude									
	Gebäude	Rauminhalt		Wohnungen				Wohnfläche	Nutzfläche	veranschlagte Kosten des Bauwerkes
				zusammen	in Gebäuden mit ... Wohnungen ²⁾					
					1 oder 2	3 oder mehr				
Anzahl	1 000 m ³	Anzahl		1 000 m ²		Mill. EUR				
Deutsch										
1997	221 185	243 647	452 727	224 029	226 014	43 812	9 997	55 052		
1998	231 671	233 847	407 594	239 511	165 757	42 278	10 445	52 418		
1999	233 472	225 643	379 077	243 198	133 687	40 889	10 284	50 390		
2000	193 151	186 416	304 248	200 860	102 538	33 818	8 648	41 568		
2001	165 744	160 203	256 564	172 494	83 047	28 981	7 573	35 645		
2002p	164 429	156 267	243 248	171 903	70 485	28 260	7 537	35 032		
Früheres										
1997	162 244	185 126	322 742	166 083	155 308	32 575	7 591	41 653		
1998	179 740	190 918	318 819	186 594	130 878	33 933	8 639	42 786		
1999	184 340	189 200	307 769	192 380	113 901	33 740	8 763	42 337		
2000	155 443	158 214	250 601	161 916	87 899	28 305	7 455	35 404		
2001	135 070	137 776	214 710	140 652	73 038	24 586	6 571	30 881		
2002p	137 340	136 805	207 838	143 791	63 285	24 440	6 722	30 903		
Neue Länder										
1997	58 941	58 521	129 985	57 946	70 706	11 238	2 406	13 398		
1998	51 931	42 928	88 775	52 917	34 879	8 345	1 805	9 632		
1999	49 132	36 444	71 308	50 818	19 786	7 149	1 522	8 054		
2000	37 708	28 203	53 647	38 944	14 639	5 514	1 193	6 164		
2001	30 674	22 427	41 854	31 842	10 009	4 396	1 002	4 764		
2002p	27 089	19 462	35 410	28 112	7 200	3 820	816	4 129		

1.1.2 Fertig

Jahr	Wohngebäude									
	Gebäude	Rauminhalt		Wohnungen				Wohnfläche	Veranschlagte Kosten des Bauwerkes	
				zusammen	in Gebäuden mit ... Wohnungen ²⁾					
					1 oder 2	3 oder mehr				
	Anzahl	1 000 m ³	%	Anzahl		%	Anzahl	%	1 000 m ²	Mill. EUR
Deutsch										
1997	28 651	21 887	9,0	39 451	30 830	13,8	8 310	3,7	4 166	5 156
1998	31 879	23 119	9,9	39 415	34 471	14,4	4 736	2,9	4 383	5 378
1999	32 491	23 886	10,6	39 562	35 064	14,4	3 887	2,9	4 517	5 534
2000	24 690	18 447	9,9	29 889	26 516	13,2	3 368	3,3	3 467	4 269
2001	20 732	16 039	10,0	25 650	22 296	12,9	3 080	3,7	2 977	3 688
2002p	21 137	16 368	10,5	25 316	22 806	13,3	2 348	3,3	3 028	3 822
Früheres										
1997	15 003	12 483	6,7	20 321	16 198	9,8	4 051	2,6	2 267	2 895
1998	19 714	15 380	8,1	24 034	21 375	11,5	2 614	2,0	2 815	3 536
1999	21 307	17 085	9,0	26 489	23 054	12,0	2 974	2,6	3 117	3 929
2000	16 804	13 532	8,6	20 570	18 085	11,2	2 480	2,8	2 469	3 125
2001	15 119	12 605	9,1	19 007	16 268	11,6	2 465	3,4	2 274	2 908
2002p	16 449	13 509	9,9	19 854	17 808	12,4	1 884	3,0	2 443	3 168
Neue Länder										
1997	13 648	9 404	16,1	19 130	14 632	25,3	4 259	6,0	1 898	2 261
1998	12 165	7 740	18,0	15 381	13 096	24,7	2 122	6,1	1 568	1 843
1999	11 184	6 801	18,7	13 073	12 010	23,6	913	4,6	1 400	1 606
2000	7 886	4 915	17,4	9 319	8 431	21,6	888	6,1	999	1 143
2001	5 613	3 434	15,3	6 643	6 028	18,9	615	6,1	703	780
2002p	4 688	2 859	14,7	5 462	4 998	17,8	464	6,4	585	654

^{*)} Nur Errichtung neuer Gebäude, die %-Angaben sind Anteile am Hochbau insgesamt.

1) Einschl. Baumaßnahmen an bestehenden Gebäuden.

2) Ohne Wohnheime.

tätigkeit
Übersichten
nehmigungen
insgesamt

neuer Gebäude						Wohnungen insgesamt ¹⁾
Nichtwohngebäude						
Gebäude	Rauminhalt	Wohnungen	Wohnfläche	Nutzfläche	veranschlagte Kosten des Bauwerkes	
Anzahl	1 000 m ³	Anzahl	1 000 m ²		Mill. EUR	Anzahl
land						
40 265	205 237	12 136	950	34 551	27 297	528 096
43 424	222 459	9 860	817	36 305	27 202	475 711
41 297	226 014	9 156	759	36 923	26 734	437 084
39 499	222 567	7 610	660	35 756	26 153	348 340
35 368	226 283	5 473	502	35 562	25 891	290 978
30 937	191 077	5 186	458	29 906	23 382	274 120
Bundesgebiet						
32 937	151 265	8 515	696	25 685	19 186	372 728
36 786	174 458	6 942	617	29 244	20 208	361 738
34 966	185 354	7 197	622	30 493	20 882	345 210
33 994	185 924	6 371	563	30 090	21 189	282 236
30 510	196 124	4 608	438	30 961	22 363	240 942
26 752	166 509	4 247	392	26 111	20 223	232 045
und Berlin-Ost						
7 328	53 973	3 621	255	8 866	8 112	155 368
6 638	48 002	2 918	201	7 061	6 994	113 973
6 331	40 660	1 959	137	6 429	5 852	91 874
5 505	36 643	1 239	97	5 667	4 964	66 104
4 858	30 159	865	65	4 601	3 528	50 036
4 185	24 568	939	66	3 795	3 159	42 075

teilkau ¹⁾

Nichtwohngebäude					
Gebäude	Rauminhalt		Nutzfläche	veranschlagte Kosten des Bauwerkes	Wohnungen insgesamt
Anzahl	1 000 m ³	%	1 000 m ²	Mill. EUR	Anzahl
land					
13 541	95 068	46,3	15 391	8 839	40 778
15 235	110 236	49,6	16 732	9 340	40 748
15 746	119 214	52,7	18 386	10 441	40 679
14 493	111 622	50,2	16 760	9 742	31 016
12 629	108 990	48,2	16 003	9 038	26 295
10 582	92 142	48,2	13 588	8 765	25 836
Bundesgebiet					
10 627	66 369	43,9	10 960	5 944	21 017
12 782	85 582	49,1	13 552	7 347	24 776
13 382	99 228	53,5	15 393	8 396	27 323
12 465	93 256	50,2	14 064	8 100	21 456
10 955	94 477	48,2	13 940	7 996	19 564
9 241	81 408	48,9	12 003	7 910	20 351
und Berlin-Ost					
2 914	28 700	53,2	4 431	2 894	19 761
2 453	24 654	51,4	3 181	1 994	15 972
2 364	19 986	49,2	2 993	2 045	13 356
2 028	18 367	50,1	2 697	1 642	9 560
1 674	14 513	48,1	2 063	1 042	6 731
1 341	10 734	43,7	1 585	855	5 485

Bau
1 Langfristige
1.1 Bauge
1.1.3 Durchschnittliche Kosten

Jahr	Wohngebäude					
	insgesamt		darunter mit ... Wohnungen ¹⁾			
			1 oder 2		3 oder mehr	
EUR/m ³	EUR/m ²	EUR/m ³	EUR/m ²	EUR/m ³	EUR/m ²	
Deutsch						
1997	226	1 261	224	1 280	229	1 213
1998	224	1 246	223	1 257	227	1 191
1999	223	1 232	223	1 245	224	1 189
2000	223	1 229	222	1 238	225	1 194
2001	222	1 230	221	1 234	226	1 207
2002p	224	1 240	222	1 243	230	1 216
Früheres						
1997	225	1 283	222	1 309	230	1 218
1998	224	1 265	222	1 285	228	1 197
1999	224	1 255	223	1 273	226	1 200
2000	224	1 251	222	1 264	228	1 206
2001	224	1 256	223	1 263	229	1 224
2002p	226	1 264	224	1 272	231	1 228
Neue Länder						
1997	229	1 198	231	1 182	226	1 200
1998	224	1 163	225	1 143	222	1 162
1999	221	1 126	222	1 124	214	1 117
2000	218	1 118	219	1 114	214	1 119
2001	212	1 084	214	1 086	205	1 057
2002p	212	1 081	211	1 071	211	1 097

1.2 Baufertig

Jahr	Errichtung								
	Wohngebäude								
	Gebäude	Rauminhalt	Wohnungen				Wohnfläche	Nutzfläche	veranschlagte Kosten des Bauwerkes
			zusammen	in Gebäuden mit ... Wohnungen ¹⁾					
				1 oder 2	3 oder mehr				
Anzahl	1 000 m ³	Anzahl		1 000 m ²	Mill. EUR				
Deutsch									
1997	212 466	255 995	501 120	211 056	285 586	45 668	9 781	57 956	
1998	215 832	234 458	432 237	220 611	208 400	42 046	9 548	52 962	
1999	229 014	231 539	406 567	237 331	167 314	41 814	9 891	51 916	
2000	220 797	217 555	368 531	229 715	136 445	39 254	9 849	48 655	
2001	177 769	174 773	285 925	185 372	99 631	31 484	8 087	39 047	
2002p	164 848	160 088	253 696	172 885	79 713	28 707	7 581	35 643	
Früheres									
1997	154 792	188 999	345 668	156 130	186 385	32 984	7 038	42 306	
1998	162 869	185 025	325 053	167 322	155 387	32 545	7 500	41 607	
1999	178 574	191 674	325 967	185 257	139 282	34 056	8 217	42 958	
2000	175 537	182 832	299 762	182 907	115 403	32 474	8 378	40 945	
2001	144 283	149 876	237 754	150 710	87 044	26 632	7 017	33 625	
2002p	134 643	138 094	213 303	141 301	71 011	24 426	6 620	30 920	
Neue Länder									
1997	57 674	66 996	155 452	54 926	99 201	12 684	2 743	15 650	
1998	52 963	49 433	107 184	53 289	53 013	9 501	2 048	11 355	
1999	50 440	39 865	80 600	52 074	28 032	7 758	1 674	8 958	
2000	45 260	34 723	68 769	46 808	21 042	6 780	1 472	7 710	
2001	33 486	24 897	47 249	34 662	12 587	4 852	1 071	5 421	
2002p	30 205	21 994	40 393	31 584	8 702	4 281	962	4 723	

*) Veranschlagte Kosten des Bauwerks je m³ Rauminhalt und je m² Wohnfläche in Wohngebäuden (einschl. Wohnfläche in sonstigen Wohneinheiten) bzw. Nutzfläche in Nichtwohngebäuden zum Zeitpunkt der Baugenehmigung.

1) Ohne Wohnheime.

2) Einschl. Baumaßnahmen an bestehenden Gebäuden.

p = vorläufiges Ergebnis

tätigkeit
Übersichten
nehmigungen
neuerrichteter Gebäude ¹⁾

Nichtwohngebäude							
insgesamt		darunter					
		Anstaltsgebäude		Büro- und Verwaltungsgebäude		Nichtlandwirtschaftliche Betriebsgebäude	
EUR/m ³	EUR/m ²	EUR/m ³	EUR/m ²	EUR/m ³	EUR/m ²	EUR/m ³	EUR/m ²
land							
133	790	344	1 793	246	1 362	106	649
122	749	353	1 814	245	1 317	95	617
118	724	307	1 602	223	1 175	94	605
118	732	326	1 771	218	1 144	91	603
114	728	306	1 594	220	1 170	87	595
122	782	307	1 602	232	1 273	91	627
Bundesgebiet							
127	747	331	1 679	248	1 374	105	637
116	691	344	1 741	235	1 212	96	600
112	685	281	1 398	221	1 178	94	602
114	704	264	1 339	217	1 126	93	611
114	722	303	1 572	222	1 174	87	599
121	775	306	1 598	231	1 268	91	634
und Berlin-Ost							
150	915	363	1 964	242	1 339	108	682
146	990	365	1 912	277	1 680	93	685
144	910	341	1 901	228	1 166	94	621
135	876	398	2 368	225	1 286	84	562
117	767	314	1 648	207	1 116	82	568
129	832	308	1 613	240	1 317	86	583

stellungen

neuer Gebäude						Wohnungen insgesamt ²⁾
Nichtwohngebäude						
Gebäude	Rauminhalt	Wohnungen	Wohnfläche	Nutzfläche	veranschlagte Kosten des Bauwerkes	
Anzahl	1 000 m ³	Anzahl	1 000 m ²		Mill. EUR	Anzahl
land						
39 239	212 828	14 446	1 102	36 026	30 875	578 179
38 967	207 392	11 511	892	34 088	28 050	500 690
40 473	208 257	9 980	776	34 838	26 232	472 638
39 314	208 879	8 794	742	34 372	24 596	423 044
35 436	207 707	6 403	562	33 333	24 686	326 187
32 688	207 970	6 189	539	31 986	24 636	289 601
Bundesgebiet						
31 488	152 743	9 115	725	26 107	21 617	400 350
32 539	158 584	7 947	652	26 055	20 663	372 243
34 450	167 059	7 617	625	28 186	19 939	369 773
33 639	172 455	7 030	606	28 506	19 461	336 760
30 605	174 708	5 279	481	28 314	20 152	267 933
28 422	172 479	5 237	471	27 361	20 220	240 588
und Berlin-Ost						
7 751	60 085	5 331	377	9 919	9 257	177 829
6 428	48 808	3 564	241	8 033	7 387	128 447
6 023	41 198	2 363	166	6 651	6 293	102 865
5 675	36 424	1 764	138	5 866	5 134	86 284
4 831	32 999	1 124	81	5 019	4 534	58 254
4 266	35 491	952	67	4 625	4 416	49 013

Bautätigkeit
2 Baugenehmigungen
2.1 Monatliche Entwicklung

Deutschland

Monat	Insgesamt (einschl. Baumaßnahmen an bestehenden Gebäuden)								
	Gebäude/ Baumaßnahmen	Nutzfläche	Wohnungen		sonstige Wohneinheiten		Wohnräume	veranschlagte Kosten des Bauwerkes	
			insgesamt	Wohnfläche	insgesamt	Wohnfläche			
Anzahl	1 000 m ²	Anzahl	1 000 m ²	Anzahl	1 000 m ²	Anzahl	1 000 EUR		
Wohn- und Nichtwohngebäude									
2001	Marz	25 596	4 151	26 036	3 027	184	8	135 927	6 596 157
	April	24 495	3 974	25 009	2 889	222	7	128 276	6 373 374
	Mai	28 146	4 284	28 129	3 309	268	14	146 508	6 997 308
	Juni	26 828	4 043	26 403	3 118	258	9	136 538	6 421 465
	Juli	29 000	4 777	28 398	3 342	644	22	148 009	7 219 338
	August	26 340	4 143	25 492	2 988	430	14	134 001	6 419 980
	September	23 107	3 596	22 040	2 616	612	25	116 335	5 600 105
	Oktober	24 502	4 271	24 208	2 832	579	19	124 620	6 542 169
	November	20 966	3 883	20 800	2 414	248	8	105 799	5 865 876
	Dezember	19 080	3 461	19 977	2 294	131	6	101 704	5 423 334
2002	Januar	20 940	3 008	21 523	2 501	407	19	110 603	5 499 657
	Februar	20 769	3 165	21 525	2 528	78	4	111 008	5 593 621
	März	22 657	3 043	21 580	2 636	463	15	116 413	5 397 145
	April	25 002	3 699	25 080	2 957	134	9	130 412	6 296 276
	Mai	24 410	3 522	23 240	2 779	461	12	122 095	5 167 985
	Juni	24 870	3 493	23 518	2 821	960	24	124 891	5 944 071
	Juli	26 211	4 108	25 296	3 002	690	21	132 674	6 636 856
	August	22 578	3 368	21 729	2 574	727	22	114 320	5 483 916
	September	21 196	3 110	20 409	2 441	290	14	107 325	5 365 529
	Oktober	21 266	3 472	20 449	2 441	490	15	107 939	5 707 495
	November	20 282	3 192	19 886	2 372	281	7	104 357	5 210 558
	Dezember	28 136	3 530	29 885	3 644	159	9	160 528	6 971 490
2003	Januar	30 881	3 151	32 294	4 001	791	18	178 458	6 998 560
	Februar	28 382	2 894	28 730	3 606	366	9	158 736	6 360 235
	Marz	27 791	3 438	27 721	3 443	299	9	151 281	6 354 329
Wohngebäude									
2001	März	20 633	649	25 513	2 979	189	8	133 822	3 779 117
	April	19 925	591	24 495	2 847	254	9	126 533	3 613 687
	Mai	23 121	695	27 598	3 263	292	14	144 762	4 078 962
	Juni	21 995	642	25 735	3 059	242	9	134 257	3 799 201
	Juli	23 603	677	27 681	3 282	624	22	145 577	4 110 852
	August	21 424	632	24 992	2 939	465	14	132 058	3 655 493
	September	18 693	533	21 739	2 575	380	18	114 635	3 228 520
	Oktober	19 736	536	23 887	2 793	479	17	122 942	3 511 613
	November	16 692	468	20 308	2 370	298	8	104 139	2 970 857
	Dezember	15 440	442	19 865	2 274	100	5	100 921	2 836 412
2002	Januar	17 211	502	21 172	2 471	386	18	109 454	3 141 567
	Februar	17 279	524	21 155	2 494	132	4	109 839	3 149 372
	März	18 874	601	21 343	2 608	442	14	115 296	3 308 859
	April	20 615	608	24 366	2 904	242	12	128 442	3 656 246
	Mai	20 028	578	22 586	2 723	390	9	119 674	3 473 174
	Juni	20 402	589	22 941	2 769	771	18	122 707	3 540 675
	Juli	21 377	606	24 690	2 951	829	24	130 780	3 774 605
	August	18 403	529	21 234	2 534	377	14	112 402	3 230 818
	September	17 378	503	20 160	2 417	184	10	106 213	3 088 052
	Oktober	17 279	491	20 070	2 410	266	9	106 417	3 043 425
	November	16 604	507	19 612	2 348	262	6	103 291	2 938 801
	Dezember	24 785	833	29 398	3 600	143	9	158 863	4 498 286
2003	Januar	27 942	939	31 851	3 968	690	16	177 127	5 070 161
	Februar	25 298	809	28 354	3 568	137	3	157 004	4 507 794
	März	24 268	757	27 310	3 400	296	9	149 605	4 305 808
Nichtwohngebäude									
2001	März	4 963	3 502	523	49	- 5	- 0	2 105	2 817 040
	April	4 570	3 383	514	42	- 32	- 2	1 743	2 759 687
	Mai	5 025	3 589	531	46	- 24	- 1	1 746	2 918 346
	Juni	4 833	3 402	668	59	16	1	2 281	2 622 264
	Juli	5 397	4 100	717	60	20	1	2 432	3 108 486
	August	4 916	3 512	500	49	- 35	1	1 943	2 764 487
	September	4 414	3 063	301	42	232	7	1 700	2 371 584
	Oktober	4 766	3 735	321	39	100	3	1 678	3 030 556
	November	4 274	3 416	492	44	- 50	- 1	1 660	2 895 019
	Dezember	3 640	3 019	112	20	31	1	783	2 586 923
2002	Januar	3 729	2 506	351	30	21	1	1 149	2 358 090
	Februar	3 490	2 641	370	33	- 54	- 1	1 169	2 444 249
	März	3 783	2 442	237	28	21	1	1 117	2 088 286
	April	4 387	3 091	714	53	108	- 3	1 970	2 640 030
	Mai	4 382	2 944	654	57	71	3	2 421	2 394 811
	Juni	4 468	2 904	577	53	189	6	2 184	2 403 396
	Juli	4 834	3 502	606	50	- 139	- 3	1 894	2 862 251
	August	4 175	2 839	495	40	350	9	1 918	2 253 098
	September	3 818	2 608	249	25	106	5	1 112	2 277 477
	Oktober	3 987	2 982	379	31	224	6	1 522	2 664 070
	November	3 678	2 685	274	24	19	1	1 066	2 271 757
	Dezember	3 351	2 697	487	44	16	1	1 665	2 473 204
2003	Januar	2 939	2 211	443	33	101	2	1 331	1 928 399
	Februar	3 084	2 085	376	38	229	6	1 732	1 852 441
	März	3 523	2 681	411	43	3	-	1 676	2 048 521

Bautätigkeit
2 Baugenehmigungen
2.1 Monatliche Entwicklung
Deutschland

Monat		Errichtung neuer Gebäude								veranschlagte Kosten des Bauwerkes
		Gebäude	Raum- inhalt	Nutzfläche	Wohnungen		sonstige Wohneinheiten		Wohn- räume	
					insgesamt	Wohnfläche	insgesamt	Wohnfläche		
					Anzahl	1 000 m ²	Anzahl	1 000 m ²		
Wohn- und Nichtwohngebäude										
2001	März	18 147	33 307	3 698	23 609	2 668	161	5	120 819	5 539 782
	April	16 885	32 250	3 556	22 504	2 500	179	6	113 058	5 185 488
	Mai	19 330	36 156	3 879	25 404	2 866	304	13	129 286	5 621 768
	Juni	18 502	34 109	3 706	23 873	2 707	236	8	120 905	5 384 578
	Juli	19 847	38 426	4 371	25 340	2 866	582	19	130 094	5 941 429
	August	18 043	33 206	3 763	22 767	2 579	431	13	117 809	5 376 265
	September	15 758	29 180	3 229	19 956	2 259	506	20	102 764	4 629 134
	Oktober	16 897	34 802	3 942	22 050	2 445	530	16	109 965	5 493 533
	November	14 600	30 557	3 533	18 526	2 083	278	8	93 507	4 803 163
	Dezember	13 657	28 640	3 230	18 058	1 999	227	9	90 548	4 524 884
2002	Januar	14 778	26 288	2 819	19 599	2 199	541	18	99 417	4 497 178
	Februar	15 024	27 642	2 920	19 153	2 205	209	5	99 051	4 718 519
	März	16 114	26 978	2 808	19 598	2 318	376	12	104 201	4 574 049
	April	17 415	30 374	3 428	22 602	2 579	239	12	115 732	5 285 454
	Mai	16 483	30 060	3 240	20 768	2 384	513	17	107 521	4 775 819
	Juni	16 854	28 905	3 143	20 907	2 412	928	23	108 732	4 841 589
	Juli	17 879	33 516	3 731	22 811	2 597	461	14	116 627	5 486 854
	August	15 434	28 231	3 074	19 622	2 228	706	20	100 544	4 498 024
	September	14 474	26 231	2 883	18 541	2 108	320	12	94 593	4 412 917
	Oktober	14 810	29 422	3 187	18 535	2 125	554	15	96 015	4 793 734
	November	14 346	26 660	2 954	18 230	2 093	178	4	93 897	4 434 632
	Dezember	21 755	33 037	3 258	28 068	3 312	188	8	149 326	6 095 540
2003	Januar	23 873	32 717	2 979	29 735	3 607	826	19	163 029	6 106 466
	Februar	20 734	29 314	2 714	26 086	3 167	383	9	141 294	5 352 810
	März	20 078	32 075	3 249	24 944	3 002	284	9	133 748	5 430 185
Wohngebäude										
2001	März	14 916	14 743	694	23 107	2 621	160	5	118 764	3 267 284
	April	13 967	13 718	659	22 015	2 462	179	6	111 392	3 073 535
	Mai	16 051	15 691	752	24 929	2 823	296	13	127 464	3 472 940
	Juni	15 326	14 707	700	23 266	2 657	181	6	118 802	3 251 324
	Juli	16 335	15 666	748	24 706	2 815	562	18	127 881	3 489 829
	August	14 893	14 156	688	22 322	2 538	428	13	116 075	3 115 095
	September	12 908	12 313	583	19 612	2 222	278	13	100 984	2 744 337
	Oktober	13 837	13 298	611	21 625	2 403	425	14	108 082	2 975 382
	November	11 868	11 239	530	18 175	2 049	278	8	92 105	2 514 022
	Dezember	11 286	10 816	517	17 782	1 972	205	9	89 423	2 409 627
2002	Januar	12 522	12 044	546	19 212	2 169	540	18	98 084	2 709 231
	Februar	12 768	12 127	588	18 817	2 176	208	5	97 817	2 715 143
	März	13 666	12 818	642	19 332	2 292	376	12	103 135	2 871 851
	April	14 586	14 037	658	21 986	2 531	238	12	113 839	3 136 156
	Mai	13 682	13 020	634	20 207	2 337	464	16	105 446	2 913 652
	Juni	13 969	13 280	644	20 396	2 367	767	18	106 743	2 985 642
	Juli	14 731	14 174	675	22 222	2 549	460	14	114 587	3 217 343
	August	12 699	12 159	579	19 168	2 193	405	13	98 809	2 731 418
	September	12 008	11 492	556	18 282	2 084	245	8	93 433	2 596 932
	Oktober	12 220	11 578	554	18 155	2 093	321	9	94 379	2 600 610
	November	11 994	11 386	556	17 883	2 063	178	4	92 592	2 540 037
	Dezember	19 584	18 152	904	27 588	3 271	188	8	147 682	4 014 114
2003	Januar	22 043	20 335	997	29 301	3 575	713	16	161 664	4 556 997
	Februar	18 805	17 668	871	25 770	3 136	182	4	139 807	3 938 687
	März	17 795	16 743	821	24 577	2 967	281	9	132 306	3 751 837
Nichtwohngebäude										
2001	März	3 231	18 564	3 004	502	47	1	0	2 055	2 272 497
	April	2 918	18 532	2 897	489	38	-	-	1 666	2 111 953
	Mai	3 279	20 465	3 127	475	43	8	0	1 822	2 148 828
	Juni	3 176	19 402	3 006	607	51	55	2	2 103	2 133 254
	Juli	3 512	22 760	3 622	634	50	20	0	2 213	2 451 601
	August	3 150	19 050	3 075	445	41	3	0	1 734	2 261 170
	September	2 850	16 867	2 646	344	37	228	7	1 780	1 884 797
	Oktober	3 060	21 504	3 331	425	42	105	2	1 883	2 518 150
	November	2 732	19 318	3 003	351	34	-	-	1 402	2 289 142
	Dezember	2 371	17 824	2 713	276	26	22	1	1 125	2 115 256
2002	Januar	2 256	14 244	2 273	387	30	1	-	1 333	1 787 947
	Februar	2 256	15 515	2 332	336	29	1	-	1 234	2 003 376
	März	2 448	14 160	2 166	266	26	-	-	1 066	1 702 198
	April	2 829	16 337	2 770	616	48	1	-	1 893	2 149 298
	Mai	2 801	17 040	2 606	561	47	49	1	2 075	1 862 167
	Juni	2 885	15 625	2 499	511	45	161	5	1 989	1 855 947
	Juli	3 148	19 342	3 056	589	48	1	-	2 040	2 269 511
	August	2 735	16 072	2 495	454	35	301	8	1 735	1 766 606
	September	2 466	14 739	2 326	259	24	75	4	1 160	1 815 985
	Oktober	2 590	17 844	2 633	380	32	233	6	1 636	2 193 124
	November	2 352	15 274	2 398	347	29	-	-	1 305	1 894 595
	Dezember	2 171	14 885	2 354	480	41	-	-	1 644	2 081 426
2003	Januar	1 830	12 382	1 981	434	32	113	2	1 365	1 549 469
	Februar	1 929	11 646	1 844	316	31	201	5	1 487	1 414 123
	März	2 283	15 332	2 428	367	36	3	-	1 442	1 678 348

Bautätigkeit
2 Baugenehmigungen
2.1 Monatliche Entwicklung
Früheres Bundesgebiet

Monat		Insgesamt (einschl. Baumaßnahmen an bestehenden Gebäuden)							veranschlagte Kosten des Bauwerkes
		Gebäude/ Baumaß- nahmen	Nutzfläche	Wohnungen		sonstige Wohneinheiten		Wohn- räume	
				Neubau	Wohnfläche	Neubau	Wohnfläche		
Anzahl	1 000 m ²	Anzahl	1 000 m ²	Anzahl	1 000 m ²	Anzahl	1 000 EUR		
Wohn- und Nichtwohngebäude									
2001	März	21 660	3 746	22 260	2 622	2	1	117 081	5 797 014
	April	19 684	3 397	20 311	2 381	165	6	105 678	5 311 937
	Mai	23 434	3 838	23 800	2 810	182	11	124 391	6 063 474
	Juni	21 821	3 531	21 781	2 603	202	6	114 178	5 362 931
	Juli	23 748	4 225	23 572	2 810	388	13	124 572	6 112 881
	August	21 560	3 618	20 916	2 489	304	10	111 719	5 497 376
	September	18 795	3 193	18 098	2 182	515	21	97 658	4 764 341
	Oktober	19 546	3 744	19 921	2 318	450	15	102 565	5 480 378
	November	17 065	3 482	17 095	1 999	231	7	88 347	4 940 128
	Dezember	15 163	2 934	15 925	1 868	158	7	83 020	4 406 641
2002	Januar	17 523	2 649	18 461	2 163	400	16	95 693	4 694 537
	Februar	17 406	2 877	18 050	2 155	88	2	95 202	4 898 284
	März	19 121	2 736	18 399	2 271	292	9	100 420	4 656 712
	April	20 586	3 294	20 611	2 483	94	8	110 737	5 341 240
	Mai	20 120	3 033	19 138	2 321	363	13	102 980	4 835 000
	Juni	20 681	3 041	19 952	2 416	705	18	107 173	4 991 542
	Juli	21 735	3 635	21 443	2 553	262	10	113 261	5 757 939
	August	18 321	3 018	18 238	2 162	393	15	96 316	4 679 218
	September	17 528	2 737	17 237	2 080	154	7	91 556	4 582 573
	Oktober	17 799	3 187	17 357	2 092	460	13	92 713	5 043 652
	November	16 900	2 765	16 828	2 027	233	6	89 731	4 439 863
	Dezember	24 013	3 077	26 331	3 225	178	10	143 253	6 051 576
2003	Januar	26 836	2 776	28 415	3 551	784	17	159 107	6 119 214
	Februar	23 888	2 549	24 772	3 132	146	4	138 178	5 458 884
	März	22 717	3 082	23 055	2 897	104	3	127 147	5 447 205
Wohngebäude									
2001	März	17 346	602	21 841	2 580	4	1	115 289	3 275 856
	April	15 832	535	19 865	2 345	212	8	104 197	3 009 658
	Mai	19 013	635	23 401	2 770	206	12	122 947	3 488 597
	Juni	17 668	574	21 148	2 550	241	7	112 053	3 187 880
	Juli	19 182	619	23 011	2 759	390	13	122 647	3 481 099
	August	17 348	573	20 484	2 445	340	10	110 017	3 075 017
	September	15 038	481	17 840	2 145	283	14	96 138	2 708 815
	Oktober	15 534	501	19 652	2 284	358	13	101 070	2 910 133
	November	13 424	432	16 709	1 962	281	8	86 906	2 443 798
	Dezember	12 179	408	15 946	1 854	136	7	82 526	2 320 387
2002	Januar	14 354	477	18 193	2 138	420	16	94 754	2 739 131
	Februar	14 381	500	17 774	2 129	102	2	94 257	2 718 602
	März	15 757	558	18 185	2 245	278	9	99 381	2 884 326
	April	16 866	566	20 096	2 437	179	10	109 119	3 092 353
	Mai	16 341	531	18 577	2 272	333	12	100 864	2 898 410
	Juni	16 888	556	19 455	2 369	572	13	105 240	3 047 338
	Juli	17 584	571	20 953	2 513	401	13	111 754	3 254 520
	August	14 753	489	17 833	2 130	219	10	94 887	2 730 824
	September	14 333	467	17 013	2 058	86	3	90 556	2 641 395
	Oktober	14 373	465	17 008	2 061	237	7	91 155	2 632 922
	November	13 859	475	16 572	2 005	204	5	88 783	2 520 674
	Dezember	21 269	794	25 943	3 189	176	10	141 920	3 977 228
2003	Januar	24 306	896	28 091	3 523	683	15	157 925	4 559 034
	Februar	21 248	753	24 448	3 099	68	2	136 795	3 966 156
	März	19 723	702	22 697	2 859	104	3	125 675	3 686 456
Nichtwohngebäude									
2001	März	4 314	3 144	419	42	- 2	- 0	1 792	2 521 158
	April	3 852	2 861	446	36	- 47	- 2	1 481	2 302 278
	Mai	4 421	3 203	399	40	- 24	- 1	1 444	2 574 877
	Juni	4 153	2 957	633	53	- 39	- 1	2 125	2 175 051
	Juli	4 566	3 606	561	51	- 2	- 0	1 925	2 631 782
	August	4 212	3 045	432	44	- 36	1	1 702	2 422 359
	September	3 757	2 713	258	37	232	7	1 520	2 055 526
	Oktober	4 012	3 243	269	34	92	2	1 495	2 570 244
	November	3 641	3 051	386	37	- 50	- 1	1 441	2 496 330
	Dezember	2 984	2 526	- 21	14	22	1	494	2 086 254
2002	Januar	3 169	2 173	268	25	- 20	- 0	939	1 955 406
	Februar	3 025	2 377	276	26	- 14	-	945	2 179 682
	März	3 364	2 178	214	27	14	1	1 039	1 772 386
	April	3 720	2 728	515	47	- 85	- 2	1 618	2 248 887
	Mai	3 779	2 502	561	49	30	1	2 116	1 936 590
	Juni	3 793	2 485	497	46	133	5	1 933	1 944 204
	Juli	4 151	3 065	490	40	- 139	- 3	1 507	2 503 419
	August	3 568	2 529	405	32	174	5	1 429	1 948 394
	September	3 195	2 271	224	22	68	4	1 000	1 941 178
	Oktober	3 426	2 722	349	30	223	6	1 558	2 410 730
	November	3 041	2 290	256	22	29	1	948	1 919 189
	Dezember	2 744	2 283	388	36	2	0	1 333	2 074 348
2003	Januar	2 530	1 879	324	28	101	2	1 182	1 560 180
	Februar	2 640	1 796	324	34	78	2	1 383	1 492 728
	Marz	2 994	2 380	358	38	-	-	1 472	1 760 749

Bautätigkeit
2 Baugenehmigungen
2.1 Monatliche Entwicklung
Neue Länder und Berlin-Ost

Monat	Insgesamt (einschl. Baumaßnahmen an bestehenden Gebäuden)								
	Gebäude/ Baumaßnahmen	Nutzfläche	Wohnungen		sonstige Wohneinheiten		Wohn- räume	veranschlagte Kosten des Bauwerkes	
			insgesamt	Wohnfläche	insgesamt	Wohnfläche			
	Anzahl	1 000 m ²	Anzahl	1 000 m ²	Anzahl	1 000 m ²	Anzahl	1 000 EUR	
Wohn- und Nichtwohngebäude									
2001	Marz	3 936	405	3 776	405	182	7	18 846	799 143
	April	4 811	577	4 698	508	57	1	22 598	1 061 438
	Mai	4 712	446	4 329	499	86	3	22 117	933 834
	Juni	5 007	513	4 622	515	56	3	22 360	1 058 534
	Juli	5 252	552	4 826	532	256	10	23 437	1 106 457
	August	4 780	526	4 576	499	126	4	22 282	922 604
	September	4 312	402	3 942	435	97	4	18 677	835 763
	Oktober	4 956	527	4 287	514	129	4	22 055	1 061 791
	November	3 901	401	3 705	414	17	1	17 452	925 748
	Dezember	3 917	528	4 052	426	- 27	- 2	18 684	1 016 693
2002	Januar	3 417	359	3 062	338	7	3	14 910	805 120
	Februar	3 363	287	3 475	373	- 10	1	15 806	695 337
	März	3 536	307	3 181	365	171	5	15 993	740 433
	April	4 416	404	4 469	474	40	1	19 675	955 036
	Mai	4 290	489	4 102	458	98	- 1	19 115	1 032 985
	Juni	4 189	451	3 566	406	255	6	17 718	952 529
	Juli	4 476	472	3 853	449	428	11	19 413	878 917
	August	4 257	350	3 491	412	334	8	18 004	804 698
	September	3 668	373	3 172	362	136	8	15 769	782 956
	Oktober	3 467	285	3 092	349	30	2	15 226	663 843
	November	3 382	427	3 058	345	48	1	14 626	770 695
	Dezember	4 123	453	3 554	419	- 19	- 1	17 275	919 914
2003	Januar	4 045	375	3 879	450	7	0	19 351	879 346
	Februar	4 494	345	3 958	474	220	5	20 558	901 351
	Marz	5 074	355	4 666	546	195	6	24 134	907 124
Wohngebäude									
2001	Marz	3 287	48	3 672	399	185	7	18 533	503 261
	April	4 093	56	4 630	502	42	1	22 336	604 029
	Mai	4 108	60	4 197	493	86	3	21 815	590 365
	Juni	4 327	68	4 587	509	1	1	22 204	611 321
	Juli	4 421	58	4 670	523	234	9	22 930	629 753
	August	4 076	59	4 508	494	125	4	22 041	580 476
	September	3 655	52	3 899	430	97	4	18 497	519 705
	Oktober	4 202	36	4 235	509	121	4	21 872	601 480
	November	3 268	36	3 599	408	17	1	17 233	527 059
	Dezember	3 261	35	3 919	420	- 36	- 2	18 395	516 024
2002	Januar	2 857	26	2 979	333	- 34	2	14 700	402 436
	Februar	2 898	24	3 381	365	30	2	15 582	430 770
	März	3 117	43	3 158	363	164	5	15 915	424 533
	April	3 749	42	4 270	468	63	2	19 323	563 893
	Mai	3 687	48	4 009	451	57	- 2	18 810	574 764
	Juni	3 514	33	3 486	399	199	5	17 467	493 337
	Juli	3 793	35	3 737	438	428	11	19 026	520 085
	August	3 650	40	3 401	404	158	4	17 515	499 994
	September	3 045	36	3 147	359	98	7	15 657	446 657
	Oktober	2 906	26	3 062	349	29	2	15 262	410 503
	November	2 745	32	3 040	342	58	1	14 508	418 127
	Dezember	3 516	38	3 455	411	- 33	- 2	16 943	521 058
2003	Januar	3 636	43	3 760	445	7	0	19 202	511 127
	Februar	4 050	56	3 906	469	69	1	20 209	541 638
	Marz	4 545	55	4 613	541	192	6	23 930	619 352
Nichtwohngebäude									
2001	Marz	649	358	104	7	- 3	-	313	295 882
	April	718	521	68	6	15	0	262	457 409
	Mai	604	385	132	6	-	-	302	343 469
	Juni	680	444	35	6	55	2	156	447 213
	Juli	831	495	156	9	22	1	507	476 703
	August	704	467	68	5	1	0	241	342 128
	September	657	350	43	5	-	-	180	316 058
	Oktober	754	492	52	5	8	1	183	460 311
	November	633	365	106	6	-	-	219	398 689
	Dezember	656	493	133	7	9	0	289	500 669
2002	Januar	560	334	83	5	41	1	210	402 684
	Februar	465	264	94	7	- 40	- 1	224	264 567
	März	419	264	23	2	7	0	78	315 900
	April	667	363	199	7	- 23	- 1	352	391 143
	Mai	603	442	93	8	41	2	305	458 221
	Juni	675	418	80	6	56	1	251	459 192
	Juli	683	437	116	11	-	-	387	358 832
	August	607	310	90	8	176	4	489	304 704
	September	623	337	25	3	38	1	112	336 299
	Oktober	561	259	30	1	1	-	- 36	253 340
	November	637	395	18	3	- 10	-	118	352 568
	Dezember	607	415	99	8	14	0	332	398 856
2003	Januar	409	332	119	6	-	-	149	368 219
	Februar	444	289	52	4	151	3	349	359 713
	Marz	529	300	53	5	3	-	204	287 772

Bautätigkeit
2 Baugenehmigungen
2.1 Monatliche Entwicklung
Neue Länder und Berlin-Ost

Monat		Errichtung neuer Gebäude								veranschlagte Kosten des Bauwerkes	
		Gebäude	Raum- inhalt	Nutzfläche	Wohnungen		sonstige Wohneinheiten		Wohn- räume		
					insgesamt	Wohnfläche	insgesamt	Wohnfläche			
					Anzahl	1 000 m ²	Anzahl	1 000 m ²			
Wohn- und Nichtwohngebäude											
2001	März	2 634	3 667	407	3 116	327	121	4	15 130	579 074	
	April	3 312	5 599	572	4 162	420	36	1	19 610	828 599	
	Mai	3 219	4 135	410	3 843	407	57	2	18 878	664 061	
	Juni	3 364	4 448	487	3 983	422	60	2	19 233	801 542	
	Juli	3 472	5 302	550	4 063	419	278	10	19 868	794 031	
	August	3 229	4 599	516	3 930	408	112	4	18 852	687 580	
	September	2 842	3 696	376	3 391	350	2	-	15 832	572 307	
	Oktober	3 239	4 815	526	3 827	396	99	3	18 021	796 172	
	November	2 568	4 029	414	3 092	325	17	1	14 665	629 320	
	Dezember	2 689	4 404	509	3 360	341	52	3	15 772	748 275	
	2002	Januar	2 280	3 440	356	2 592	270	79	3	12 598	562 501
		Februar	2 349	3 133	308	2 767	291	32	2	13 203	517 274
Marz		2 497	3 043	303	2 786	308	165	5	14 053	590 143	
April		2 893	3 755	398	3 705	380	76	3	17 061	675 516	
Mai		2 859	4 485	480	3 492	369	146	5	16 862	760 686	
Juni		2 600	3 923	439	2 830	308	251	7	14 118	674 293	
Juli		3 031	4 590	465	3 394	365	88	2	16 431	662 768	
August		2 855	3 881	349	3 077	337	240	6	15 382	559 192	
September		2 443	3 519	366	2 781	292	228	7	13 566	578 078	
Oktober		2 334	2 709	283	2 694	282	89	2	12 906	439 698	
November		2 261	3 672	420	2 688	278	35	1	12 563	567 441	
Dezember		2 872	3 880	445	3 543	366	25	1	17 027	700 698	
2003	Januar	3 080	3 943	373	3 530	388	5	0	17 404	699 422	
	Februar	3 375	3 441	323	3 628	411	192	4	18 600	654 290	
	Marz	3 790	4 497	384	4 206	465	167	5	21 239	728 592	
Wohngebäude											
2001	März	2 245	1 659	76	3 022	322	120	4	14 830	354 259	
	April	2 852	2 138	95	4 096	415	36	1	19 372	454 338	
	Mai	2 860	2 060	91	3 759	403	57	2	18 686	436 862	
	Juni	2 969	2 149	101	3 951	417	6	0	19 035	449 494	
	Juli	2 953	2 157	99	3 919	411	258	9	19 402	459 456	
	August	2 811	2 066	93	3 871	403	109	3	18 625	435 778	
	September	2 428	1 771	80	3 336	345	2	-	15 629	371 427	
	Oktober	2 801	1 999	87	3 746	389	91	3	17 744	422 467	
	November	2 199	1 615	70	3 053	322	17	1	14 533	349 383	
	Dezember	2 285	1 713	74	3 302	337	48	2	15 591	366 266	
	2002	Januar	1 966	1 352	54	2 479	264	79	3	12 330	293 700
		Februar	2 068	1 506	65	2 703	287	32	2	13 040	317 147
Marz		2 242	1 561	64	2 743	305	165	5	13 944	331 713	
April		2 518	1 919	82	3 583	375	75	3	16 855	411 139	
Mai		2 506	1 883	82	3 392	362	124	4	16 531	404 331	
Juni		2 223	1 600	69	2 768	303	202	5	13 911	338 075	
Juli		2 605	1 807	75	3 302	357	88	2	16 113	380 316	
August		2 501	1 682	68	3 012	332	111	3	15 042	355 335	
September		2 072	1 509	62	2 753	290	174	6	13 417	319 166	
Oktober		2 005	1 417	56	2 638	278	88	2	12 771	296 749	
November		1 874	1 415	63	2 630	275	35	1	12 386	303 776	
Dezember		2 509	1 811	75	3 407	356	25	1	16 607	377 994	
2003	Januar	2 848	1 915	72	3 403	383	5	0	17 199	408 998	
	Februar	3 129	2 089	82	3 610	410	60	1	18 359	434 914	
	Marz	3 476	2 398	97	4 168	462	164	5	21 110	505 385	
Nichtwohngebäude											
2001	Marz	389	2 008	331	94	6	1	0	300	224 815	
	April	460	3 461	477	66	5	-	-	238	374 261	
	Mai	359	2 075	319	84	4	-	-	192	227 200	
	Juni	395	2 299	386	32	6	54	2	198	352 048	
	Juli	519	3 145	452	144	9	20	0	466	334 575	
	August	418	2 533	423	59	4	3	0	227	251 802	
	September	414	1 925	296	55	4	-	-	203	200 880	
	Oktober	438	2 816	439	81	6	8	0	277	373 705	
	November	369	2 414	343	39	3	-	-	132	279 936	
	Dezember	404	2 691	435	58	4	4	0	181	382 009	
	2002	Januar	314	2 088	301	113	5	-	-	268	268 801
		Februar	281	1 627	243	64	4	-	-	163	200 127
Marz		255	1 482	239	43	3	-	-	109	258 430	
April		375	1 836	316	122	4	1	-	206	264 377	
Mai		353	2 602	398	100	7	22	1	331	356 355	
Juni		377	2 323	370	62	4	49	1	207	336 218	
Juli		426	2 783	390	92	8	-	-	318	282 452	
August		354	2 199	281	65	5	129	3	340	203 857	
September		371	2 010	304	28	2	54	1	149	258 912	
Oktober		329	1 292	226	56	4	1	-	135	142 949	
November		387	2 257	356	58	3	-	-	177	263 665	
Dezember		363	2 069	370	136	10	-	-	420	322 704	
2003	Januar	232	2 028	301	127	5	-	-	205	290 424	
	Februar	246	1 352	241	18	2	132	3	241	219 376	
	Marz	314	2 099	286	38	3	3	-	129	223 207	

Bautätigkeit
2 Baugenehmigungen
2.1 Monatliche Entwicklung
Deutschland

Monat	Insgesamt (einschl. Baumaßnahmen an bestehenden Gebäuden)								
	Gebäude/ Baumaß- nahmen	Nutzfläche	Wohnungen		sonstige Wohneinheiten		Wohn- räume	veranschlagte Kosten des Bauwerkes	
			insgesamt	Wohnfläche	insgesamt	Wohnfläche			
	Anzahl	1 000 m ²	Anzahl	1 000 m ²	Anzahl	1 000 m ²	Anzahl	1 000 EUR	
Von den Nichtwohngebäuden waren:									
Öffentliche Bauherren									
2001	März	705	419	4	- 2	- 6	- 0	- 87	683 520
	April	675	317	- 3	- 1	- 44	- 2	- 85	577 335
	Mai	708	403	18	- 1	- 3	- 0	- 99	790 535
	Juni	761	412	46	3	- 25	- 1	99	693 901
	Juli	772	397	18	- 1	1	0	7	645 131
	August	767	291	- 8	- 3	6	0	- 105	421 448
	September	666	353	- 48	- 2	103	3	- 26	578 868
	Oktober	754	456	10	- 1	97	2	60	665 754
	November	643	342	55	0	- 30	- 0	- 39	637 376
	Dezember	616	336	16	1	14	0	79	600 898
2002	Januar	669	250	99	5	31	1	211	611 937
	Februar	576	377	21	0	2	- 0	- 15	623 486
	März	573	311	- 21	- 2	33	1	- 8	534 933
	April	699	339	203	5	- 85	- 2	143	582 149
	Mai	657	345	52	1	- 36	- 1	42	631 068
	Juni	721	367	29	3	162	5	259	679 530
	Juli	751	414	181	9	- 58	- 1	273	757 225
	August	679	330	100	2	69	2	139	601 033
	September	598	283	- 8	- 2	55	4	47	485 708
	Oktober	619	350	14	- 1	14	1	2	546 791
	November	594	418	- 20	- 3	17	1	- 116	595 727
	Dezember	559	344	2	- 0	4	0	- 22	718 362
2003	Januar	466	263	5	- 0	-	-	- 3	456 292
	Februar	511	289	1	- 0	71	2	99	488 387
	Marz	503	334	- 9	- 2	-	-	- 87	485 922
Nichtöffentliche Bauherren									
2001	März	4 258	3 082	519	50	1	0	2 192	2 133 520
	April	3 895	3 066	517	43	12	0	1 828	2 182 352
	Mai	4 317	3 186	513	48	- 21	- 0	1 845	2 127 810
	Juni	4 072	2 989	622	57	41	2	2 182	1 928 363
	Juli	4 625	3 704	699	61	19	0	2 425	2 463 355
	August	4 149	3 221	508	51	- 41	1	2 048	2 343 039
	September	3 748	2 710	349	44	129	4	1 726	1 792 717
	Oktober	4 012	3 279	311	40	3	0	1 618	2 364 802
	November	3 631	3 075	437	43	- 20	- 0	1 699	2 257 643
	Dezember	3 024	2 684	96	19	17	0	704	1 986 024
2002	Januar	3 060	2 256	252	25	- 10	- 0	938	1 746 153
	Februar	2 914	2 264	349	33	- 56	- 1	1 184	1 820 763
	Marz	3 210	2 131	258	30	- 12	- 0	1 125	1 553 353
	April	3 688	2 752	511	49	- 23	- 1	1 827	2 057 881
	Mai	3 725	2 599	602	55	107	4	2 379	1 763 743
	Juni	3 747	2 537	548	50	27	2	1 925	1 723 866
	Juli	4 083	3 087	425	42	- 81	- 2	1 621	2 105 026
	August	3 496	2 510	395	38	281	6	1 779	1 652 065
	September	3 220	2 325	257	26	51	1	1 065	1 791 769
	Oktober	3 368	2 632	365	33	210	5	1 520	2 117 279
	November	3 084	2 267	294	27	2	0	1 182	1 676 030
	Dezember	2 792	2 354	485	44	12	0	1 687	1 754 842
2003	Januar	2 473	1 948	438	33	101	2	1 334	1 472 107
	Februar	2 573	1 796	375	38	158	4	1 633	1 364 054
	Marz	3 020	2 347	420	45	3	-	1 763	1 562 599
Ausgewählte Infrastrukturgebäude									
2001	Marz	708	444	74	4	- 6	- 0	132	680 002
	April	673	396	86	3	- 41	- 2	133	615 957
	Mai	752	441	108	3	- 3	- 0	129	835 103
	Juni	758	461	260	12	100	3	599	736 974
	Juli	831	432	221	10	20	0	482	709 654
	August	821	472	46	3	- 33	1	98	632 950
	September	704	383	55	6	219	7	417	591 087
	Oktober	809	545	31	1	105	2	121	811 846
	November	698	443	76	3	- 30	- 0	55	759 527
	Dezember	645	423	- 23	- 5	5	0	- 134	697 845
2002	Januar	661	290	110	5	38	1	264	650 840
	Februar	591	418	47	2	- 9	- 0	84	680 248
	Marz	600	349	- 40	- 2	19	1	- 64	588 919
	April	733	408	256	9	- 69	- 2	260	638 840
	Mai	696	424	99	6	132	4	414	689 516
	Juni	762	419	145	6	182	6	432	660 044
	Juli	820	507	237	11	2	-	499	839 109
	August	693	400	128	4	343	8	476	657 356
	September	643	383	28	1	109	5	205	660 732
	Oktober	672	428	40	1	176	5	245	716 118
	November	616	446	14	- 1	19	1	46	682 145
	Dezember	562	383	- 13	- 2	6	0	- 84	787 655
2003	Januar	497	369	39	- 1	113	2	129	594 837
	Februar	533	298	40	3	207	5	343	472 551
	Marz	559	453	- 48	- 4	-	-	- 211	656 835

Bautätigkeit
2 Baugenehmigungen
2.1 Monatliche Entwicklung
Deutschland

Monat	Errichtung neuer Gebäude									
	Gebäude	Raum- inhalt	Nutzfläche	Wohnungen		sonstige Wohneinheiten		Wohn- räume	veranschlagte Kosten des Bauwerkes	
				insgesamt	Wohnfläche	insgesamt	Wohnfläche			
	Anzahl	1 000 m ³	1 000 m ²	Anzahl	1 000 m ²	Anzahl	1 000 m ²	Anzahl	1 000 EUR	
Von den Nichtwohngebäuden waren:										
Öffentliche Bauherren										
2001	März	362	1 850	347	53	4	-	-	149	479 715
	April	332	1 605	262	30	3	-	-	118	350 960
	Mai	354	1 522	278	22	2	8	0	89	370 382
	Juni	403	1 985	328	61	5	-	-	219	518 125
	Juli	368	1 831	312	41	2	-	-	110	423 671
	August	387	1 303	237	24	1	2	0	47	264 282
	September	360	1 655	287	21	2	99	3	178	386 673
	Oktober	414	2 209	381	25	2	97	2	186	502 630
	November	321	1 614	277	30	2	-	-	62	406 897
	Dezember	332	1 745	297	29	2	14	0	96	453 534
2002	Januar	308	1 515	260	111	5	1	-	264	357 028
	Februar	307	1 764	306	47	3	-	-	112	444 438
	März	282	1 424	246	31	2	-	-	67	387 462
	April	345	1 490	272	196	6	1	-	309	369 841
	Mai	307	1 668	282	65	4	27	0	181	423 883
	Juni	358	1 813	318	43	4	125	4	303	472 586
	Juli	389	2 079	353	187	11	-	-	439	541 313
	August	338	1 650	269	111	5	32	2	246	405 444
	September	310	1 308	234	21	2	21	2	148	325 311
	Oktober	310	1 698	299	24	1	14	1	114	371 346
	November	325	2 083	349	20	1	-	-	60	441 086
	Dezember	318	1 848	302	23	2	-	-	81	579 714
2003	Januar	220	1 290	228	3	0	-	-	17	287 770
	Februar	265	1 415	230	14	1	58	2	162	334 027
	März	271	1 802	280	33	3	-	-	88	357 058
Nichtöffentliche Bauherren										
2001	März	2 869	16 714	2 657	449	43	1	0	1 906	1 792 782
	April	2 586	16 932	2 635	459	36	-	-	1 548	1 760 993
	Mai	2 925	18 942	2 850	453	42	-	-	1 733	1 778 446
	Juni	2 773	17 418	2 678	546	46	55	2	1 884	1 615 130
	Juli	3 144	20 933	3 311	593	48	20	0	2 103	2 027 930
	August	2 763	17 750	2 838	421	40	1	0	1 687	1 996 888
	September	2 490	15 213	2 359	323	35	129	4	1 602	1 498 125
	Oktober	2 646	19 300	2 950	400	40	8	0	1 697	2 015 521
	November	2 411	17 704	2 727	321	33	-	-	1 340	1 882 245
	Dezember	2 039	16 074	2 416	247	25	8	0	1 029	1 661 150
2002	Januar	1 948	12 728	2 012	276	25	-	-	1 069	1 430 919
	Februar	1 949	13 751	2 027	289	27	1	-	1 122	1 558 938
	März	2 166	12 739	1 920	235	24	-	-	999	1 314 736
	April	2 484	14 844	2 498	426	42	-	-	1 584	1 779 457
	Mai	2 494	15 372	2 324	496	43	22	1	1 894	1 438 284
	Juni	2 527	13 811	2 181	468	42	36	2	1 686	1 383 361
	Juli	2 759	17 264	2 703	402	37	1	-	1 601	1 728 198
	August	2 397	14 417	2 226	343	30	269	6	1 489	1 361 162
	September	2 156	13 428	2 092	238	23	54	1	1 012	1 490 674
	Oktober	2 280	16 143	2 334	356	31	219	5	1 522	1 821 778
	November	2 027	13 193	2 049	327	28	-	-	1 245	1 453 509
	Dezember	1 853	13 037	2 052	457	39	-	-	1 563	1 501 712
2003	Januar	1 610	11 088	1 753	431	32	113	2	1 348	1 261 699
	Februar	1 664	10 226	1 614	302	30	143	3	1 325	1 080 096
	März	2 012	13 533	2 149	334	33	3	-	1 354	1 321 290
Ausgewählte Infrastrukturgebäude										
2001	März	374	2 016	371	99	9	-	-	319	494 137
	April	338	1 842	308	104	6	-	-	242	404 902
	Mai	361	1 745	313	106	6	8	0	305	416 287
	Juni	377	2 363	359	280	14	54	2	678	544 171
	Juli	422	2 045	338	228	10	20	0	533	457 176
	August	411	2 523	407	68	5	2	0	238	473 564
	September	375	1 879	317	77	7	219	7	526	407 304
	Oktober	404	3 289	451	52	4	105	2	295	636 176
	November	345	2 150	367	49	4	-	-	141	490 510
	Dezember	331	2 156	351	29	2	-	-	83	502 911
2002	Januar	306	1 842	308	127	7	1	-	331	401 779
	Februar	316	2 067	346	80	5	-	-	223	498 977
	März	287	1 606	281	44	3	-	-	128	438 667
	April	361	1 909	337	254	10	1	-	444	442 084
	Mai	335	1 922	351	102	7	49	1	351	470 364
	Juni	376	1 958	355	158	7	145	5	500	464 525
	Juli	424	2 557	434	252	14	-	-	623	621 679
	August	342	1 931	339	137	5	298	8	549	441 338
	September	328	1 799	318	52	4	75	4	294	441 710
	Oktober	351	2 287	365	59	4	175	5	372	519 491
	November	325	2 606	377	107	6	-	-	304	527 445
	Dezember	291	2 163	341	14	1	-	-	59	644 995
2003	Januar	227	1 752	300	75	4	113	2	278	426 625
	Februar	266	1 457	239	51	5	201	5	417	313 105
	März	303	2 580	394	22	2	-	-	75	521 359

Bautätigkeit
2 Baugenehmigungen
2.1 Monatliche Entwicklung
Früheres Bundesgebiet

Monat	Insgesamt (einschl. Baumaßnahmen an bestehenden Gebäuden)								
	Gebäude/ Baumaßnahmen	Nutzfläche	Wohnungen		sonstige Wohneinheiten		Wohn- räume	veranschlagte Kosten des Bauwerkes	
			insgesamt	Wohnfläche	insgesamt	Wohnfläche			
Anzahl	1 000 m ²	Anzahl	1 000 m ²	Anzahl	1 000 m ²	Anzahl	1 000 EUR		
Von den Nichtwohngebäuden waren:									
Öffentliche Bauherren									
2001	März	563	363	4	- 2	- 2	- 0	- 78	603 455
	April	541	237	- 5	- 1	- 44	- 2	- 85	448 414
	Mai	583	346	4	- 2	- 3	- 0	- 86	687 681
	Juni	587	277	52	3	- 25	- 1	124	443 299
	Juli	575	301	14	- 0	-	-	5	444 776
	August	621	248	- 6	- 2	4	0	- 92	347 876
	September	523	294	- 45	- 2	103	3	- 26	453 767
	Oktober	544	316	18	- 0	97	2	113	432 036
	November	501	275	51	1	- 30	- 0	- 9	502 871
	Dezember	448	229	- 37	- 1	14	0	- 20	393 439
2002	Januar	495	159	3	1	- 6	- 0	- 24	409 627
	Februar	480	342	20	0	2	- 0	- 17	547 826
	März	465	219	- 23	- 1	33	1	12	353 367
	April	529	263	103	4	- 63	- 1	100	396 194
	Mai	513	255	13	- 0	- 50	- 1	- 34	404 175
	Juni	544	258	5	1	92	3	140	445 760
	Juli	599	344	153	7	- 58	- 1	233	652 097
	August	525	259	89	2	13	1	67	465 783
	September	451	218	13	0	55	4	142	385 005
	Oktober	489	279	- 7	- 1	14	1	2	429 532
	November	459	336	- 15	- 2	27	1	- 70	458 438
	Dezember	417	263	3	0	-	-	9	568 443
2003	Januar	362	191	14	1	-	-	38	303 260
	Februar	398	227	- 7	- 1	33	1	3	336 584
	März	407	276	-	- 1	-	-	- 52	397 895
Nichtöffentliche Bauherren									
2001	März	3 751	2 782	415	44	-	-	1 870	1 917 703
	April	3 311	2 624	451	37	- 3	-	1 566	1 853 864
	Mai	3 838	2 857	395	41	- 21	- 0	1 530	1 887 196
	Juni	3 566	2 680	581	50	- 14	- 0	2 001	1 731 752
	Juli	3 991	3 305	547	51	- 2	- 0	1 920	2 187 007
	August	3 591	2 797	438	46	- 40	1	1 794	2 074 483
	September	3 234	2 418	303	39	129	4	1 546	1 601 759
	Oktober	3 468	2 928	251	34	- 5	- 0	1 382	2 138 208
	November	3 140	2 776	335	37	- 20	- 0	1 450	1 993 459
	Dezember	2 536	2 297	16	15	8	0	514	1 692 815
2002	Januar	2 674	2 013	265	25	- 14	- 0	963	1 545 779
	Februar	2 545	2 035	256	26	- 16	-	962	1 631 856
	März	2 899	1 959	237	28	- 19	- 1	1 027	1 419 019
	April	3 191	2 466	412	43	- 22	- 1	1 518	1 852 693
	Mai	3 266	2 247	548	49	80	3	2 150	1 532 415
	Juni	3 249	2 228	492	45	41	2	1 793	1 498 444
	Juli	3 552	2 721	337	32	- 81	- 2	1 274	1 851 322
	August	3 043	2 270	316	31	161	3	1 362	1 482 611
	September	2 744	2 053	211	21	13	0	858	1 556 173
	Oktober	2 937	2 444	356	32	209	5	1 556	1 981 198
	November	2 582	1 955	271	24	2	0	1 018	1 460 751
	Dezember	2 327	2 020	385	35	2	0	1 324	1 505 905
2003	Januar	2 168	1 688	310	27	101	2	1 144	1 256 920
	Februar	2 242	1 569	331	35	45	2	1 380	1 156 144
	März	2 587	2 104	358	39	-	-	1 524	1 362 854
Ausgewählte Infrastrukturgebaude									
2001	März	570	383	55	3	- 2	- 0	74	589 691
	April	531	309	77	3	- 41	- 2	98	475 091
	Mai	616	370	49	2	- 3	- 0	57	716 747
	Juni	600	353	269	12	46	1	580	517 407
	Juli	600	329	110	4	-	-	134	480 976
	August	663	373	30	3	- 35	1	54	507 048
	September	540	310	52	5	219	7	400	463 107
	Oktober	618	430	24	1	97	2	125	620 663
	November	538	365	70	3	- 30	- 0	80	585 509
	Dezember	455	299	- 66	- 6	-	-	- 223	472 731
2002	Januar	491	191	19	2	1	-	69	452 509
	Februar	478	347	13	1	- 9	- 0	22	552 715
	März	486	253	- 41	- 2	19	1	- 36	407 869
	April	548	328	153	7	- 63	- 2	192	472 940
	Mai	550	342	51	4	109	3	302	496 022
	Juni	575	322	100	4	112	4	303	470 986
	Juli	652	416	225	11	2	-	486	721 988
	August	534	327	116	3	169	5	301	513 676
	September	481	288	28	1	55	4	155	507 943
	Oktober	521	361	13	0	175	5	227	590 956
	November	470	348	32	0	29	1	89	509 321
	Dezember	406	285	- 7	- 1	2	0	- 36	625 990
2003	Januar	385	273	37	- 1	113	2	134	423 698
	Februar	410	243	38	4	71	2	181	347 283
	März	424	398	- 36	- 3	-	-	- 174	562 042

Bautätigkeit
2 Baugenehmigungen
2.1 Monatliche Entwicklung
Früheres Bundesgebiet

Monat	Errichtung neuer Gebäude									
	Gebäude	Raum- inhalt	Nutzfläche	Wohnungen		sonstige Wohneinheiten		Wohn- räume	veranschlagte Kosten des Bauwerkes	
				insgesamt	Wohnfläche	insgesamt	Wohnfläche			
	Anzahl	1 000 m ³	1 000 m ²	Anzahl	1 000 m ²	Anzahl	1 000 m ²	Anzahl	1 000 EUR	
Von den Nichtwohngebäuden waren:										
Öffentliche Bauherren										
2001	März	289	1 586	295	51	4	-	-	141	423 116
	April	256	1 076	189	22	2	-	-	84	247 165
	Mai	295	1 305	234	20	2	8	0	85	318 559
	Juni	303	1 241	201	61	5	-	-	219	314 136
	Juli	261	1 272	234	33	2	-	-	100	288 889
	August	314	1 080	197	22	1	-	-	36	222 143
	September	281	1 443	246	18	2	99	3	166	327 463
	Oktober	294	1 376	253	17	1	97	2	165	306 721
	November	247	1 231	219	30	2	-	-	62	310 434
	Dezember	238	1 180	197	18	1	14	0	78	287 220
2002	Januar	227	1 075	186	19	2	1	-	68	251 889
	Februar	263	1 577	277	43	2	-	-	102	404 236
	März	224	959	165	12	1	-	-	39	243 014
	April	259	1 131	210	106	5	-	-	218	256 002
	Mai	234	1 159	198	20	2	27	0	108	244 715
	Juni	279	1 231	217	27	3	92	3	234	307 090
	Juli	303	1 762	291	169	10	-	-	398	469 181
	August	263	1 278	207	98	3	12	1	177	310 797
	September	229	991	174	21	2	21	2	148	254 744
	Oktober	250	1 375	235	15	1	14	1	102	317 700
	November	255	1 644	278	20	1	-	-	60	351 959
	Dezember	227	1 420	229	12	1	-	-	56	461 489
2003	Januar	174	845	166	3	0	-	-	17	185 765
	Februar	210	1 161	183	12	1	24	0	86	253 026
	Marz	224	1 523	232	28	2	-	-	73	295 177
Nichtöffentliche Bauherren										
2001	Marz	2 553	14 971	2 378	357	37	-	-	1 614	1 624 567
	April	2 202	13 996	2 230	401	31	-	-	1 344	1 490 528
	Mai	2 625	17 087	2 574	371	38	-	-	1 545	1 603 069
	Juni	2 478	15 863	2 418	514	40	1	0	1 686	1 467 070
	Juli	2 732	18 345	2 937	457	40	-	-	1 647	1 828 137
	August	2 418	15 438	2 455	364	36	-	-	1 471	1 787 225
	September	2 155	13 502	2 104	271	31	129	4	1 411	1 356 454
	Oktober	2 328	17 314	2 639	327	34	-	-	1 441	1 837 725
	November	2 116	15 672	2 442	282	29	-	-	1 208	1 698 771
	Dezember	1 729	13 950	2 082	200	21	4	0	866	1 446 028
2002	Januar	1 715	11 083	1 785	255	23	-	-	997	1 267 257
	Februar	1 712	12 313	1 812	229	23	1	-	969	1 399 013
	Marz	1 969	11 722	1 762	211	22	-	-	918	1 200 754
	April	2 195	13 366	2 244	388	39	-	-	1 469	1 628 919
	Mai	2 214	13 279	2 010	441	38	-	-	1 636	1 261 097
	Juni	2 229	12 069	1 911	422	38	20	1	1 548	1 212 639
	Juli	2 419	14 797	2 375	328	30	1	-	1 324	1 517 878
	August	2 118	12 591	2 007	291	27	160	3	1 218	1 251 952
	September	1 866	11 734	1 848	210	21	-	-	863	1 302 329
	Oktober	2 011	15 175	2 171	309	27	218	5	1 399	1 732 475
	November	1 710	11 375	1 764	269	25	-	-	1 068	1 278 971
	Dezember	1 581	11 396	1 755	332	30	-	-	1 168	1 297 233
2003	Januar	1 424	9 507	1 514	304	26	113	2	1 143	1 073 280
	Februar	1 473	9 131	1 419	286	28	45	2	1 160	941 721
	Marz	1 745	11 712	1 911	301	30	-	-	1 240	1 159 964
Ausgewählte Infrastrukturgebäude										
2001	Marz	298	1 716	314	95	9	-	-	295	425 046
	April	252	1 274	234	83	4	-	-	170	295 088
	Mai	301	1 426	255	64	5	8	0	240	346 829
	Juni	297	1 753	262	279	14	-	-	620	371 388
	Juli	283	1 418	249	127	5	-	-	217	313 572
	August	325	2 026	313	41	4	-	-	144	379 396
	September	277	1 566	264	73	7	219	7	511	345 250
	Oktober	303	2 630	347	28	3	97	2	219	475 854
	November	268	1 714	302	44	3	-	-	123	384 296
	Dezember	227	1 596	253	18	1	-	-	65	352 576
2002	Januar	224	1 339	224	30	3	1	-	116	287 427
	Februar	258	1 622	279	41	3	-	-	143	408 658
	März	228	1 110	194	24	2	-	-	101	291 635
	April	273	1 548	273	162	9	-	-	346	344 658
	Mai	269	1 502	278	52	4	27	0	233	328 207
	Juni	298	1 511	276	120	6	112	4	400	343 829
	Juli	326	2 055	353	236	13	-	-	580	530 467
	August	265	1 561	273	119	5	169	5	385	351 639
	September	237	1 259	228	48	4	21	2	226	319 696
	Oktober	278	1 971	309	40	3	174	5	334	472 778
	November	254	2 010	292	77	5	-	-	253	404 208
	Dezember	211	1 675	253	10	1	-	-	51	515 176
2003	Januar	173	1 162	211	62	3	113	2	238	295 211
	Februar	211	1 214	199	49	5	69	2	239	247 984
	Marz	225	2 203	346	21	2	-	-	72	452 174

Bautätigkeit
2 Baugenehmigungen
2.1 Monatliche Entwicklung
Neue Länder und Berlin-Ost

Monat		Insgesamt (einschl. Baumaßnahmen an bestehenden Gebäuden)							veranschlagte Kosten des Bauwerkes
		Gebäude/ Baumaß- nahmen	Nutzfläche	Wohnungen		sonstige Wohneinheiten		Wohn- räume	
				insgesamt	Wohnfläche	insgesamt	Wohnfläche		
				Anzahl	1 000 m ²	Anzahl	1 000 m ²		
Von den Nichtwohngebäuden waren:									
Öffentliche Bauherren									
2001	Marz	142	57	-	-	- 4	- 0	- 9	80 065
	April	134	80	2	- 0	-	-	-	128 921
	Mai	125	57	14	0	-	-	- 13	102 855
	Juni	174	135	- 6	- 1	-	-	- 25	250 602
	Juli	197	96	4	- 1	1	0	2	200 355
	August	146	43	- 2	- 0	2	0	- 13	73 572
	September	143	58	- 3	-	-	-	-	125 100
	Oktober	210	140	- 8	- 1	-	-	- 53	233 718
	November	142	67	4	- 1	-	-	- 30	134 505
	Dezember	168	106	53	2	-	-	99	207 459
2002	Januar	174	91	96	4	37	1	235	202 310
	Februar	96	35	1	0	-	-	2	75 660
	Marz	108	92	2	- 1	-	-	- 20	181 566
	April	170	77	100	1	- 22	- 1	43	185 955
	Mai	144	90	39	2	14	1	76	226 893
	Juni	177	109	24	1	70	2	119	233 770
	Juli	152	71	28	2	-	-	40	105 128
	August	154	71	11	1	56	1	72	135 250
	September	147	66	- 21	- 3	-	-	- 95	100 703
	Oktober	130	71	21	- 0	-	-	-	117 259
	November	135	82	- 5	- 1	- 10	-	- 46	137 289
	Dezember	142	81	- 1	- 1	4	0	- 31	149 919
2003	Januar	104	72	- 9	- 1	-	-	- 41	153 032
	Februar	113	62	8	0	38	1	96	151 803
	März	96	58	- 9	- 1	-	-	- 35	88 027
Nichtöffentliche Bauherren									
2001	März	507	301	104	6	1	0	322	215 817
	April	584	441	66	6	15	0	262	328 488
	Mai	479	329	118	6	-	-	315	240 614
	Juni	506	309	41	7	55	2	181	196 611
	Juli	634	399	152	10	21	1	505	276 349
	August	558	424	70	5	- 1	-	254	268 556
	September	514	292	46	5	-	-	180	190 958
	Oktober	544	352	60	7	8	1	236	226 593
	November	491	299	102	7	-	-	249	264 184
	Dezember	488	387	80	5	9	0	190	293 210
2002	Januar	386	243	- 13	1	4	0	- 25	200 374
	Februar	369	229	93	7	- 40	- 1	222	188 907
	März	311	172	21	2	7	0	98	134 334
	April	497	286	99	6	- 1	-	309	205 188
	Mai	459	352	54	6	27	1	229	231 328
	Juni	498	309	56	5	- 14	- 1	132	225 422
	Juli	531	367	88	9	-	-	347	253 704
	August	453	240	79	7	120	3	417	169 454
	September	476	271	46	5	38	1	207	235 596
	Oktober	431	188	9	1	1	-	- 36	136 081
	November	502	312	23	3	-	-	164	215 279
	Dezember	465	334	100	8	10	0	363	248 937
2003	Januar	305	261	128	6	-	-	190	215 187
	Februar	331	227	44	4	113	2	253	207 910
	März	433	242	62	6	3	-	239	199 745
Ausgewählte Infrastrukturgebaude									
2001	Marz	138	61	19	1	- 4	- 0	58	90 311
	April	142	87	9	1	-	-	35	140 866
	Mai	136	71	59	1	-	-	72	118 356
	Juni	158	107	- 9	- 1	54	2	19	219 566
	Juli	231	104	111	6	20	0	348	228 678
	August	158	98	16	0	2	0	44	125 903
	September	164	73	3	0	-	-	17	127 979
	Oktober	191	116	7	0	8	0	- 4	191 183
	November	160	78	6	- 0	-	-	- 25	174 017
	Dezember	190	124	43	1	5	0	89	225 114
2002	Januar	170	100	91	3	37	1	195	198 331
	Februar	113	71	34	2	-	-	62	127 533
	Marz	114	96	1	- 1	-	-	- 28	181 050
	April	185	80	103	2	- 6	- 0	68	165 900
	Mai	146	82	48	2	23	1	112	193 494
	Juni	187	97	45	2	70	2	129	189 058
	Juli	168	91	12	0	-	-	13	117 121
	August	159	73	12	0	174	4	175	143 680
	September	162	95	-	0	54	1	50	152 789
	Oktober	151	68	27	1	1	-	18	125 162
	November	146	98	- 18	- 1	- 10	-	- 43	172 824
	Dezember	156	97	- 6	- 1	4	0	- 48	161 665
2003	Januar	112	97	2	0	-	-	- 5	171 139
	Februar	123	55	2	- 1	136	3	162	125 268
	März	135	55	- 12	- 1	-	-	- 37	94 793

Bautätigkeit
2 Baugenehmigungen
2.1 Monatliche Entwicklung
Neue Länder und Berlin-Ost

Monat		Errichtung neuer Gebäude								veranschlagte Kosten des Bauwerkes
		Gebäude	Raum- inhalt	Nutzfläche	Wohnungen		sonstige Wohneinheiten		Wohn- räume	
					insgesamt	Wohnfläche	insgesamt	Wohnfläche		
					Anzahl	1 000 m ²	Anzahl	1 000 m ²		
Von den Nichtwohngebäuden waren:										
Öffentliche Bauherren										
2001	Marz	73	264	52	2	0	-	-	8	56 599
	April	76	529	73	8	1	-	-	34	103 796
	Mai	59	217	43	2	0	-	-	4	51 823
	Juni	100	744	127	-	-	-	-	-	203 989
	Juli	107	559	78	8	0	-	-	10	134 782
	August	73	223	40	2	0	2	0	11	42 139
	September	79	212	40	3	0	-	-	12	59 210
	Oktober	120	833	128	8	1	-	-	21	195 909
	November	74	383	58	-	-	-	-	-	96 462
	Dezember	94	565	100	11	1	-	-	18	166 887
2002	Januar	81	440	74	92	4	-	-	196	105 139
	Februar	44	187	29	4	0	-	-	10	40 202
	März	58	465	81	19	1	-	-	28	144 448
	April	86	359	63	90	2	1	-	91	113 839
	Mai	73	509	84	45	2	-	-	73	179 168
	Juni	79	582	101	16	1	33	1	69	165 496
	Juli	86	317	62	18	1	-	-	41	72 132
	August	75	372	62	13	2	20	0	69	94 647
	September	81	317	60	-	-	-	-	-	70 567
	Oktober	60	323	63	9	0	-	-	12	53 646
	November	70	439	71	-	-	-	-	-	89 127
	Dezember	91	428	72	11	1	-	-	25	118 225
2003	Januar	46	445	62	-	-	-	-	-	102 005
	Februar	55	254	47	2	0	34	1	76	81 001
	März	47	279	48	5	1	-	-	15	61 881
Nichtöffentliche Bauherren										
2001	Marz	316	1 743	280	92	6	1	0	292	168 216
	April	384	2 936	404	58	5	-	-	204	270 465
	Mai	300	1 855	276	82	3	-	-	188	175 377
	Juni	295	1 555	260	32	6	54	2	198	148 059
	Juli	412	2 588	374	136	8	20	0	456	199 792
	August	345	2 312	384	57	4	1	0	216	209 663
	September	335	1 711	255	52	4	-	-	191	141 670
	Oktober	318	1 986	311	73	6	8	0	256	177 796
	November	295	2 032	285	39	3	-	-	132	183 474
	Dezember	310	2 124	335	47	4	4	0	163	215 122
2002	Januar	233	1 645	227	21	2	-	-	72	163 662
	Februar	237	1 438	215	60	4	-	-	153	159 925
	März	197	1 017	158	24	2	-	-	81	113 982
	April	289	1 478	254	32	3	-	-	115	150 538
	Mai	280	2 093	314	55	5	22	1	258	177 187
	Juni	298	1 742	270	46	3	16	0	138	170 722
	Juli	340	2 467	328	74	7	-	-	277	210 320
	August	279	1 826	219	52	4	109	3	271	109 210
	September	290	1 694	244	28	2	54	1	149	188 345
	Oktober	269	968	163	47	3	1	-	123	89 303
	November	317	1 818	285	58	3	-	-	177	174 538
	Dezember	272	1 641	298	125	9	-	-	395	204 479
2003	Januar	186	1 581	239	127	5	-	-	205	188 419
	Februar	191	1 095	194	16	2	98	2	165	138 375
	März	267	1 821	238	33	3	3	-	114	161 326
Ausgewählte Infrastrukturgebäude										
2001	Marz	76	300	57	4	0	-	-	24	69 091
	April	86	568	74	21	2	-	-	72	109 815
	Mai	60	319	58	42	1	-	-	65	69 458
	Juni	80	610	96	1	0	54	2	58	172 783
	Juli	139	627	89	101	5	20	0	316	143 605
	August	86	497	95	27	1	2	0	94	94 168
	September	98	313	54	4	0	-	-	15	62 054
	Oktober	101	659	104	24	2	8	0	76	160 322
	November	77	436	65	5	0	-	-	18	106 214
	Dezember	104	560	98	11	1	-	-	18	150 335
2002	Januar	82	503	83	97	4	-	-	215	114 352
	Februar	58	445	68	39	2	-	-	80	90 319
	März	59	496	87	20	1	-	-	27	147 032
	April	88	361	64	92	2	1	-	98	97 426
	Mai	66	420	74	50	3	22	1	118	142 157
	Juni	78	447	80	38	2	33	1	100	120 696
	Juli	98	502	81	16	1	-	-	43	91 212
	August	77	370	66	18	1	129	3	164	89 699
	September	91	540	90	4	0	54	1	68	122 014
	Oktober	73	316	57	19	1	1	-	38	46 713
	November	71	596	85	30	1	-	-	51	123 237
	Dezember	80	488	89	4	0	-	-	8	129 819
2003	Januar	54	590	89	13	1	-	-	40	131 414
	Februar	55	243	40	2	0	132	3	178	65 121
	März	78	377	48	1	0	-	-	3	69 185

Bautätigkeit
2 Baugenehmigungen
2.1 Monatliche Entwicklung
Deutschland

Monat		Errichtung neuer Gebäude								
		Gebäude	Raum- inhalt	Nutzfläche	Wohnungen		sonstige Wohneinheiten		Wohn- räume	veranschlagte Kosten des Bauwerkes
					insgesamt	Wohnfläche	insgesamt	Wohnfläche		
		Anzahl	1 000 m ³	1 000 m ²	Anzahl	1 000 m ²	Anzahl	1 000 m ²	Anzahl	1 000 EUR
Wohngebäude mit 1 oder 2 Wohnungen										
2001	März	13 928	11 504	550	15 638	2 030	7	0	90 657	2 548 690
	April	13 044	10 596	531	14 542	1 880	10	0	83 609	2 361 553
	Mai	14 963	12 148	599	16 736	2 166	5	0	96 281	2 675 066
	Juni	14 329	11 498	559	15 954	2 056	20	1	91 019	2 530 907
	Juli	15 248	12 327	609	17 049	2 204	17	0	98 114	2 729 447
	August	14 005	11 280	561	15 653	2 017	20	1	90 960	2 476 499
	September	12 043	9 684	473	13 444	1 740	8	0	77 298	2 133 159
	Oktober	12 892	10 211	483	14 368	1 849	11	0	81 880	2 259 710
	November	11 047	8 687	414	12 248	1 576	11	0	70 247	1 930 747
	Dezember	10 471	8 144	404	11 629	1 482	14	1	66 066	1 800 853
2002	Januar	11 716	9 376	453	13 028	1 679	26	1	74 952	2 089 108
	Februar	12 005	9 734	487	13 310	1 737	9	0	77 047	2 164 156
	März	12 919	10 611	532	14 461	1 887	19	1	84 138	2 360 018
	April	13 706	11 253	556	15 367	2 007	7	0	89 291	2 501 630
	Mai	12 835	10 383	511	14 320	1 859	13	1	82 645	2 308 454
	Juni	13 160	10 739	539	14 568	1 910	9	0	84 391	2 393 946
	Juli	13 771	11 130	541	15 436	1 994	13	0	88 315	2 491 824
	August	11 885	9 486	462	13 254	1 708	12	0	75 718	2 116 935
	September	11 194	8 992	443	12 503	1 616	9	0	71 567	2 002 753
	Oktober	11 451	9 119	440	12 612	1 642	9	0	72 675	2 033 969
	November	11 261	9 024	451	12 400	1 622	9	0	72 166	2 005 008
	Dezember	18 624	15 145	764	20 644	2 709	21	1	121 207	3 337 201
2003	Januar	21 204	17 690	875	23 533	3 105	25	1	138 953	3 936 086
	Februar	17 968	15 138	761	19 993	2 664	17	1	117 569	3 369 835
	März	16 919	14 163	706	18 795	2 493	13	0	109 876	3 151 907
Wohngebäude mit 3 oder mehr Wohnungen										
2001	März	985	3 214	144	7 469	591	-	-	27 954	713 443
	April	913	3 063	124	7 416	579	6	0	27 398	695 362
	Mai	1 076	3 444	148	7 980	652	1	-	30 546	774 323
	Juni	991	3 167	138	7 265	599	-	-	27 505	708 151
	Juli	1 065	3 202	132	7 571	606	15	1	28 845	726 035
	August	870	2 790	123	6 665	522	1	-	24 605	618 387
	September	852	2 514	105	6 015	477	7	0	22 957	576 220
	Oktober	929	2 979	121	7 033	549	21	1	25 519	687 566
	November	812	2 495	114	5 916	472	5	0	21 557	569 665
	Dezember	802	2 568	109	6 030	484	2	0	22 743	581 473
2002	Januar	792	2 552	92	5 970	483	102	3	22 457	587 170
	Februar	756	2 361	101	5 460	437	2	-	20 500	540 151
	März	734	2 126	104	4 869	405	-	-	18 618	490 365
	April	872	2 725	101	6 606	523	2	0	24 189	620 027
	Mai	833	2 472	116	5 709	467	8	0	21 576	563 062
	Juni	794	2 414	99	5 665	451	6	0	21 125	551 570
	Juli	948	2 957	128	6 705	552	32	1	25 545	700 553
	August	804	2 584	112	5 896	484	-	-	22 600	595 833
	September	804	2 445	109	5 762	466	-	-	21 562	576 696
	Oktober	761	2 380	108	5 489	448	-	-	21 244	543 132
	November	726	2 320	103	5 443	439	2	0	20 175	523 690
	Dezember	949	2 951	137	6 911	560	-	-	26 070	662 243
2003	Januar	819	2 492	112	5 568	461	-	-	21 458	575 377
	Februar	831	2 507	108	5 774	472	-	-	22 052	563 718
	März	866	2 510	111	5 750	473	1	-	22 071	581 141
Wohngebäude mit Eigentumswohnungen										
2001	März	747	1 996	94	4 477	369	-	-	17 354	441 921
	April	614	1 891	81	4 394	355	7	0	16 510	426 348
	Mai	774	2 167	97	4 719	410	-	-	18 933	491 585
	Juni	741	2 155	102	4 746	410	-	-	18 196	488 291
	Juli	765	2 066	90	4 628	388	12	1	18 188	470 449
	August	530	1 641	73	3 798	306	-	-	14 302	367 301
	September	617	1 620	72	3 672	308	3	0	14 224	373 553
	Oktober	705	2 066	92	4 633	385	1	-	17 549	480 662
	November	520	1 514	73	3 468	290	1	-	12 882	352 805
	Dezember	609	1 637	75	3 677	310	-	-	14 067	376 587
2002	Januar	569	1 617	59	3 627	306	102	3	14 017	366 824
	Februar	564	1 484	70	3 235	275	-	-	12 888	337 484
	März	537	1 410	72	3 115	269	-	-	12 281	326 025
	April	610	1 617	59	3 660	315	-	-	14 586	365 691
	Mai	556	1 446	77	3 231	277	8	0	12 604	336 324
	Juni	545	1 487	66	3 234	281	-	-	12 854	343 793
	Juli	587	1 689	72	3 726	323	27	1	14 442	404 044
	August	499	1 652	72	3 597	314	1	0	14 101	382 442
	September	543	1 559	70	3 533	293	-	-	13 209	361 782
	Oktober	512	1 360	61	3 096	263	1	-	12 201	308 209
	November	568	1 422	69	3 057	271	2	0	12 103	319 109
	Dezember	738	1 911	93	4 279	364	1	0	16 592	420 974
2003	Januar	623	1 614	76	3 397	299	-	-	13 682	370 530
	Februar	654	1 674	76	3 652	318	1	-	14 511	382 171
	März	598	1 523	71	3 416	289	-	-	13 260	354 760

Bautätigkeit
2 Baugenehmigungen
2.1 Monatliche Entwicklung
Deutschland

Monat		Baumaßnahmen an bestehenden Gebäuden							
		Baumaßnahmen	Nutzfläche	Wohnungen		sonstige Wohneinheiten		Wohnräume	veranschlagte Kosten des Bauwerkes
				insgesamt	Wohnfläche	insgesamt	Wohnfläche		
				Anzahl	1 000 m ²	Anzahl	1 000 m ²		
Wohn- und Nichtwohngebäude									
2001	Marz	7 449	453	2 427	360	23	2	15 108	1 056 375
	April	7 610	418	2 505	389	43	1	15 218	1 187 886
	Mai	8 816	405	2 725	443	36	1	17 222	1 375 539
	Juni	8 326	337	2 530	411	22	1	15 633	1 036 887
	Juli	9 153	407	3 058	476	62	4	17 915	1 277 908
	August	8 297	380	2 725	409	1	1	16 192	1 043 715
	September	7 349	366	2 084	357	106	5	13 571	970 971
	Oktober	7 605	329	2 158	387	49	3	14 655	1 048 636
	November	6 366	351	2 274	331	30	0	12 292	1 062 713
	Dezember	5 423	232	1 919	295	96	4	11 156	898 451
2002	Januar	6 162	189	1 924	302	134	1	11 186	1 002 479
	Februar	5 745	244	2 372	322	131	2	11 957	875 102
	Marz	6 543	235	1 982	318	87	3	12 212	823 096
	April	7 587	271	2 478	379	105	3	14 680	1 010 822
	Mai	7 927	283	2 472	396	52	5	14 574	1 092 166
	Juni	8 016	350	2 611	410	32	1	16 159	1 102 482
	Juli	8 332	377	2 485	405	229	7	16 047	1 150 002
	August	7 144	294	2 107	346	21	2	13 776	985 892
	September	6 722	228	1 868	333	30	3	12 732	952 612
	Oktober	6 456	285	1 914	316	64	0	11 924	913 761
	November	5 936	238	1 656	279	103	3	10 460	775 926
	Dezember	6 381	272	1 817	332	29	1	11 202	875 950
2003	Januar	7 008	172	2 559	394	35	1	15 429	892 094
	Februar	7 648	179	2 644	439	17	0	17 442	1 007 425
	März	7 713	189	2 777	441	15	0	17 533	924 144
Wohngebäude									
2001	März	5 717	- 45	2 406	358	29	3	15 058	511 832
	April	5 958	- 68	2 480	385	75	3	15 141	540 153
	Mai	7 070	- 57	2 669	440	4	1	17 298	606 021
	Juni	6 669	- 58	2 469	403	61	3	15 455	547 877
	Juli	7 268	- 71	2 975	467	62	4	17 696	621 023
	August	6 531	- 57	2 670	401	37	1	15 983	540 398
	September	5 785	- 50	2 127	352	102	5	13 651	484 184
	Oktober	5 899	- 75	2 262	390	54	3	14 860	536 231
	November	4 824	- 62	2 133	321	20	1	12 034	456 836
	Dezember	4 154	- 75	2 083	302	105	4	11 498	426 785
2002	Januar	4 689	- 44	1 960	303	154	0	11 370	432 336
	Februar	4 511	- 64	2 338	318	76	1	12 022	434 229
	März	5 208	- 42	2 011	316	66	2	12 161	437 008
	April	6 029	- 50	2 380	374	4	0	14 603	520 090
	Mai	6 346	- 56	2 379	385	74	6	14 228	559 522
	Juni	6 433	- 55	2 545	402	4	0	15 964	555 033
	Juli	6 646	- 69	2 468	402	369	10	16 193	557 262
	August	5 704	- 51	2 066	341	28	1	13 593	499 400
	September	5 370	- 54	1 878	333	61	1	12 780	491 120
	Oktober	5 059	- 64	1 915	317	55	-	12 038	442 815
	November	4 610	- 49	1 729	285	84	2	10 699	398 764
	Dezember	5 201	- 72	1 810	329	45	0	11 181	484 172
2003	Januar	5 899	- 58	2 550	393	23	1	15 463	513 164
	Februar	6 493	- 62	2 584	432	45	1	17 197	569 107
	März	6 473	- 64	2 733	433	15	0	17 299	553 971
Nichtwohngebäude									
2001	März	1 732	498	21	2	6	0	50	544 543
	April	1 652	486	25	4	32	2	77	647 734
	Mai	1 746	462	56	3	32	1	76	769 518
	Juni	1 657	396	61	8	39	1	178	489 010
	Juli	1 885	478	83	9	-	0	219	656 885
	August	1 766	437	55	8	38	1	209	503 317
	September	1 564	417	43	5	4	-	80	486 787
	Oktober	1 706	404	104	3	5	0	205	512 405
	November	1 542	413	141	10	50	1	258	605 877
	Dezember	1 269	306	164	6	9	0	342	471 666
2002	Januar	1 473	234	36	1	20	1	184	570 143
	Februar	1 234	309	34	4	55	1	65	440 873
	März	1 335	276	29	3	21	1	51	386 088
	April	1 558	321	98	5	109	3	77	490 732
	Mai	1 581	338	93	10	22	1	346	532 644
	Juni	1 583	405	66	8	28	1	195	547 449
	Juli	1 686	446	17	3	140	3	146	592 740
	August	1 440	344	41	5	49	1	183	486 492
	September	1 352	282	10	0	31	1	48	461 492
	Oktober	1 397	349	1	1	9	0	114	470 946
	November	1 326	287	73	5	19	1	239	377 162
	Dezember	1 180	344	7	3	16	1	21	391 778
2003	Januar	1 109	230	9	1	12	0	34	378 930
	Februar	1 155	242	60	7	28	1	245	438 318
	März	1 240	252	44	8	-	-	234	370 173

Bautätigkeit
2 Baugenehmigungen
2.1 Monatliche Entwicklung
Früheres Bundesgebiet

Monat		Errichtung neuer Gebäude								
		Gebäude	Raum- inhalt	Nutzfläche	Wohnungen		sonstige Wohneinheiten		Wohn- räume	veranschlagte Kosten des Bauwerkes
					insgesamt	Wohnfläche	insgesamt	Wohnfläche		
					Anzahl	1 000 m ²	Anzahl	1 000 m ²		
Wohngebäude mit 1 oder 2 Wohnungen										
2001	März	11 781	10 108	489	13 311	1 759	5	0	78 304	2 247 767
	April	10 317	8 843	455	11 570	1 538	9	0	67 977	1 987 591
	Mai	12 207	10 375	521	13 743	1 817	4	0	80 447	2 296 086
	Juni	11 462	9 664	475	12 880	1 700	14	1	74 902	2 145 700
	Juli	12 410	10 527	531	13 995	1 852	16	0	81 857	2 344 522
	August	11 289	9 542	484	12 708	1 672	20	1	75 294	2 108 839
	September	9 713	8 198	408	10 926	1 449	6	0	64 083	1 816 188
	Oktober	10 177	8 518	412	11 434	1 513	10	0	66 745	1 901 537
	November	8 955	7 375	357	10 002	1 315	10	0	58 530	1 646 157
	Dezember	8 288	6 779	346	9 247	1 211	8	0	53 713	1 508 119
2002	Januar	9 804	8 193	404	10 985	1 444	23	1	64 189	1 833 843
	Februar	10 015	8 471	433	11 187	1 490	5	0	65 903	1 897 078
	März	10 734	9 226	476	12 113	1 612	19	1	71 677	2 065 145
	April	11 304	9 686	490	12 766	1 700	5	0	75 552	2 166 449
	Mai	10 432	8 837	447	11 741	1 555	11	0	69 106	1 976 536
	Juni	11 006	9 356	482	12 261	1 640	5	0	72 286	2 102 679
	Juli	11 236	9 515	476	12 699	1 675	9	0	74 048	2 157 071
	August	9 449	7 973	401	10 652	1 407	8	0	62 121	1 801 671
	September	9 203	7 748	395	10 354	1 370	8	0	60 402	1 739 288
	Oktober	9 522	7 925	396	10 533	1 402	9	0	61 820	1 781 713
	November	9 465	7 884	402	10 466	1 397	9	0	61 995	1 764 519
	Dezember	16 222	13 631	702	18 034	2 409	20	1	107 304	3 020 077
2003	Januar	18 410	15 965	812	20 550	2 760	20	1	123 246	3 569 261
	Februar	14 881	13 175	686	16 696	2 277	11	0	100 243	2 960 679
	Marz	13 515	11 991	621	15 170	2 066	12	0	90 655	2 697 329
Wohngebäude mit 3 oder mehr Wohnungen										
2001	Marz	888	2 970	130	6 774	541	-	-	25 595	664 095
	April	790	2 684	106	6 292	505	6	0	23 695	616 646
	Mai	975	3 166	136	7 214	596	-	-	27 761	717 944
	Juni	889	2 851	121	6 388	539	-	-	24 587	643 864
	Juli	960	2 898	115	6 706	547	15	1	26 033	665 382
	August	777	2 478	108	5 740	462	1	-	21 767	553 779
	September	754	2 229	89	5 197	424	7	0	20 543	521 764
	Oktober	846	2 686	106	6 223	495	21	1	23 005	628 037
	November	706	2 196	101	5 109	412	5	0	18 773	506 304
	Dezember	704	2 231	93	5 110	418	2	0	19 583	513 445
2002	Januar	740	2 401	86	5 534	452	102	3	20 966	553 419
	Februar	681	2 128	89	4 880	398	-	-	18 647	494 218
	Marz	681	1 984	98	4 474	375	-	-	17 300	461 679
	April	759	2 387	86	5 625	454	-	-	21 169	547 517
	Mai	733	2 156	99	4 896	409	1	-	18 699	496 485
	Juni	730	2 237	90	5 204	418	5	0	19 571	515 574
	Juli	881	2 790	122	6 221	517	29	1	23 947	663 088
	August	742	2 437	106	5 486	452	-	-	21 262	560 807
	September	728	2 216	99	5 158	422	-	-	19 489	531 200
	Oktober	687	2 176	98	4 946	410	-	-	19 452	502 675
	November	650	2 050	88	4 747	389	2	0	17 995	461 415
	Dezember	843	2 656	125	6 114	503	-	-	23 390	602 173
2003	Januar	765	2 304	104	5 148	423	-	-	19 966	533 204
	Februar	790	2 390	103	5 461	449	-	-	21 079	539 519
	Marz	799	2 317	101	5 216	438	1	-	20 364	540 130
Wohngebäude mit Eigentumswohnungen										
2001	Marz	694	1 873	86	4 139	342	-	-	16 167	415 936
	April	550	1 676	71	3 817	314	7	0	14 444	383 197
	Mai	726	2 047	92	4 408	387	-	-	17 731	466 692
	Juni	685	1 980	92	4 292	376	-	-	16 608	450 662
	Juli	708	1 911	81	4 202	357	12	1	16 785	437 576
	August	482	1 489	66	3 414	277	-	-	12 945	335 681
	September	571	1 487	64	3 280	282	3	0	13 048	348 660
	Oktober	650	1 877	82	4 128	350	1	-	15 978	442 564
	November	473	1 375	68	3 075	260	1	-	11 577	320 256
	Dezember	554	1 484	69	3 274	280	-	-	12 588	344 397
2002	Januar	551	1 551	56	3 447	293	102	3	13 407	352 337
	Februar	539	1 395	67	3 069	260	-	-	12 310	322 502
	März	506	1 326	68	2 890	251	-	-	11 492	309 498
	April	568	1 516	55	3 418	293	-	-	13 702	344 737
	Mai	511	1 317	68	2 896	251	1	-	11 273	308 051
	Juni	513	1 406	63	3 067	265	-	-	12 179	326 541
	Juli	559	1 624	70	3 542	309	27	1	13 855	391 332
	August	464	1 555	69	3 338	293	1	0	13 247	358 397
	September	512	1 456	66	3 273	273	-	-	12 361	339 513
	Oktober	473	1 251	55	2 822	244	1	-	11 335	287 643
	November	536	1 320	64	2 819	251	2	0	11 219	291 855
	Dezember	692	1 815	89	4 012	344	1	0	15 623	402 875
2003	Januar	593	1 512	70	3 150	278	-	-	12 769	348 524
	Februar	635	1 634	74	3 536	309	1	-	14 126	374 171
	Marz	566	1 455	67	3 216	275	-	-	12 636	340 138

Bautätigkeit
2 Baugenehmigungen
2.1 Monatliche Entwicklung
Früheres Bundesgebiet

Monat		Baumaßnahmen an bestehenden Gebäuden							
		Baumaßnahmen	Nutzfläche	Wohnungen		sonstige Wohneinheiten		Wohnräume	veranschlagte Kosten des Bauwerkes
				insgesamt	Wohnfläche	insgesamt	Wohnfläche		
Anzahl	1 000 m ²	Anzahl	1 000 m ²	Anzahl	1 000 m ²	Anzahl	1 000 EUR		
Wohn- und Nichtwohngebäude									
2001	März	6 147	455	1 767	282	- 38	0	11 392	836 307
	April	6 111	413	1 969	301	22	1	12 230	955 047
	Mai	7 323	369	2 239	350	- 65	- 0	13 983	1 105 767
	Juni	6 683	312	1 891	318	26	0	12 506	779 894
	Juli	7 373	405	2 295	363	84	4	14 346	965 482
	August	6 746	371	2 079	317	- 15	1	12 762	808 691
	September	5 879	340	1 533	272	11	1	10 726	707 515
	Oktober	5 888	328	1 698	269	19	2	10 621	783 017
	November	5 033	363	1 661	241	- 30	0	9 505	766 284
	Dezember	4 195	214	1 227	210	- 17	0	8 244	630 033
2002	Januar	5 025	186	1 454	234	- 62	1	8 874	759 860
	Februar	4 731	265	1 664	241	- 89	- 1	9 354	697 039
	März	5 504	231	1 587	261	81	2	10 272	672 806
	April	6 064	265	1 714	284	- 69	- 2	12 066	731 302
	Mai	6 496	273	1 862	306	- 4	1	12 321	819 867
	Juni	6 427	338	1 875	312	28	1	12 559	824 246
	Juli	6 887	369	2 026	320	- 111	- 2	13 065	933 853
	August	5 742	293	1 693	271	- 73	1	11 154	740 386
	September	5 497	221	1 477	264	62	2	10 529	747 734
	Oktober	5 323	283	1 516	249	- 5	0	9 604	689 616
	November	4 815	231	1 286	213	90	3	8 397	572 672
	Dezember	5 130	264	1 806	279	15	2	10 954	656 734
2003	Januar	6 043	170	2 210	332	- 37	- 1	13 482	712 170
	Februar	6 529	158	2 314	376	- 45	- 1	15 484	760 364
	März	6 429	217	2 317	360	- 13	- 1	14 638	745 612
Wohngebäude									
2001	März	4 675	- 17	1 756	281	- 36	0	11 355	362 831
	April	4 717	- 29	1 946	298	69	3	12 177	390 462
	Mai	5 822	- 26	2 231	350	- 33	0	14 169	452 518
	Juni	5 311	- 25	1 833	310	66	2	12 286	386 049
	Juli	5 800	- 30	2 224	355	86	4	14 168	450 726
	August	5 266	- 22	2 033	310	21	0	12 567	395 700
	September	4 558	- 22	1 564	268	7	1	10 783	335 906
	Oktober	4 498	- 24	1 773	270	24	2	10 732	357 218
	November	3 755	- 28	1 587	235	20	1	9 334	279 160
	Dezember	3 178	- 35	1 466	219	- 21	0	8 694	277 027
2002	Januar	3 798	- 15	1 460	234	- 41	1	9 000	323 600
	Februar	3 681	- 23	1 660	240	- 74	- 1	9 480	320 606
	März	4 333	- 20	1 596	257	67	2	10 190	344 188
	April	4 798	- 10	1 693	282	16	1	12 135	367 336
	Mai	5 165	- 21	1 762	297	- 7	- 0	11 949	389 089
	Juni	5 142	- 20	1 827	306	7	0	12 408	399 771
	Juli	5 458	- 30	2 033	321	29	1	13 280	417 493
	August	4 555	- 23	1 677	269	- 75	1	11 120	354 741
	September	4 397	- 28	1 484	264	15	1	10 540	363 629
	Oktober	4 158	- 33	1 491	247	4	0	9 547	329 061
	November	3 739	- 18	1 319	217	61	1	8 577	284 413
	Dezember	4 194	- 35	1 762	274	13	2	10 845	341 108
2003	Januar	5 111	- 29	2 193	331	- 25	- 1	13 460	411 035
	Februar	5 572	- 36	2 288	372	- 54	- 1	15 347	462 383
	März	5 404	- 21	2 288	355	- 13	- 1	14 479	440 004
Nichtwohngebäude									
2001	März	1 472	472	11	1	- 2	- 0	37	473 476
	April	1 394	442	23	3	- 47	- 2	53	564 585
	Mai	1 501	396	8	-	- 32	- 1	- 186	653 248
	Juni	1 372	338	58	8	- 40	- 1	220	393 845
	Juli	1 573	435	71	8	- 2	- 0	178	514 756
	August	1 480	393	46	7	- 36	1	195	412 991
	September	1 321	362	- 31	5	4	-	- 57	371 609
	Oktober	1 390	352	- 75	- 2	- 5	- 0	- 111	425 799
	November	1 278	391	74	7	- 50	- 1	171	487 125
	Dezember	1 017	249	- 239	- 9	4	0	- 450	353 007
2002	Januar	1 227	201	- 6	0	- 21	- 0	- 126	436 260
	Februar	1 050	288	4	1	- 15	-	- 126	376 433
	März	1 171	251	- 9	4	14	1	82	328 618
	April	1 266	275	21	3	- 85	- 2	- 69	363 966
	Mai	1 331	294	100	9	3	1	372	430 778
	Juni	1 285	357	48	6	21	1	151	424 475
	Juli	1 429	399	- 7	- 0	- 140	- 3	- 215	516 360
	August	1 187	315	16	3	2	0	34	385 645
	September	1 100	248	- 7	- 1	47	2	- 11	384 105
	Oktober	1 165	316	25	2	- 9	- 0	57	360 555
	November	1 076	248	- 33	- 4	29	1	- 180	288 259
	Dezember	936	299	44	5	2	0	109	315 626
2003	Januar	932	199	17	1	- 12	- 0	22	301 135
	Februar	957	194	26	4	9	0	137	297 981
	März	1 025	238	29	5	-	-	159	305 608

Bautätigkeit
2 Baugenehmigungen
2.1 Monatliche Entwicklung
Neue Länder und Berlin-Ost

Monat		Errichtung neuer Gebäude								
		Gebäude	Raum- inhalt	Nutzfläche	Wohnungen		sonstige Wohneinheiten		Wohn- räume	veranschlagte Kosten des Bauwerkes
					insgesamt	Wohnfläche	insgesamt	Wohnfläche		
					Anzahl	1 000 m ²	Anzahl	1 000 m ²		
Wohngebäude mit 1 oder 2 Wohnungen										
2001	März	2 147	1 396	61	2 327	271	2	-	12 353	300 923
	April	2 727	1 753	76	2 972	341	1	-	15 632	373 962
	Mai	2 756	1 773	78	2 993	348	1	-	15 834	378 980
	Juni	2 867	1 834	84	3 074	357	6	0	16 117	385 207
	Juli	2 838	1 800	79	3 054	351	1	-	16 257	384 925
	August	2 716	1 738	78	2 945	344	-	-	15 666	367 660
	September	2 330	1 486	65	2 518	292	2	-	13 215	316 972
	Oktober	2 715	1 693	71	2 934	335	1	-	15 135	358 173
	November	2 092	1 312	57	2 246	262	1	-	11 717	284 590
	Dezember	2 183	1 365	58	2 382	271	6	0	12 353	292 734
2002	Januar	1 912	1 183	49	2 043	234	3	0	10 763	255 265
	Februar	1 990	1 263	54	2 123	247	4	0	11 144	267 078
	März	2 185	1 385	56	2 348	275	-	-	12 461	294 873
	April	2 402	1 567	66	2 601	306	2	0	13 739	335 181
	Mai	2 403	1 546	64	2 579	304	2	0	13 539	331 918
	Juni	2 154	1 383	57	2 307	271	4	0	12 105	291 267
	Juli	2 535	1 615	65	2 737	319	4	-	14 267	334 753
	August	2 436	1 513	62	2 602	300	4	0	13 597	315 264
	September	1 991	1 244	48	2 149	246	1	-	11 165	263 465
	Oktober	1 929	1 194	44	2 079	240	-	-	10 855	252 256
	November	1 796	1 140	48	1 934	225	-	-	10 171	240 489
	Dezember	2 402	1 514	62	2 610	300	1	-	13 903	317 124
2003	Januar	2 794	1 725	63	2 983	345	5	0	15 707	366 825
	Februar	3 087	1 963	75	3 297	387	6	0	17 326	409 156
	März	3 404	2 172	85	3 625	427	1	-	19 221	454 578
Wohngebäude mit 3 oder mehr Wohnungen										
2001	Marz	97	244	14	695	50	-	-	2 359	49 348
	April	123	379	18	1 124	74	-	-	3 703	78 716
	Mai	101	278	12	766	55	1	-	2 785	56 379
	Juni	102	316	17	877	60	-	-	2 918	64 287
	Juli	105	304	17	865	60	-	-	2 812	60 653
	August	93	312	15	925	59	-	-	2 838	64 608
	September	98	285	16	818	54	-	-	2 414	54 456
	Oktober	83	293	15	810	54	-	-	2 514	59 529
	November	106	299	13	807	60	-	-	2 784	63 360
	Dezember	98	337	16	920	66	-	-	3 160	68 229
2002	Januar	52	151	5	436	30	-	-	1 491	33 751
	Februar	75	233	11	580	40	2	-	1 853	45 933
	März	53	142	6	395	30	-	-	1 318	28 686
	April	113	338	15	981	69	2	0	3 020	72 510
	Mai	100	316	17	813	58	7	0	2 877	66 577
	Juni	64	177	9	461	33	1	-	1 554	35 996
	Juli	67	167	7	484	35	3	0	1 598	37 465
	August	62	147	6	410	31	-	-	1 338	35 026
	September	76	229	10	604	45	-	-	2 073	45 496
	Oktober	74	204	10	543	37	-	-	1 792	40 457
	November	76	270	15	696	50	-	-	2 180	62 275
	Dezember	106	295	13	797	56	-	-	2 680	60 070
2003	Januar	54	188	9	420	38	-	-	1 492	42 173
	Februar	41	117	5	313	23	-	-	973	24 199
	März	67	193	10	534	35	-	-	1 707	41 011
Wohngebäude mit Eigentumswohnungen										
2001	März	53	123	8	338	27	-	-	1 187	25 985
	April	64	215	10	577	41	-	-	2 066	43 150
	Mai	48	120	5	311	24	-	-	1 202	24 892
	Juni	56	175	9	454	34	-	-	1 588	37 629
	Juli	57	155	9	426	31	-	-	1 403	32 873
	August	48	152	7	384	29	-	-	1 357	31 620
	September	46	133	9	392	26	-	-	1 176	24 893
	Oktober	55	189	10	505	35	-	-	1 571	38 098
	November	47	139	5	393	30	-	-	1 305	32 548
	Dezember	55	153	6	403	30	-	-	1 479	32 190
2002	Januar	18	66	2	180	13	-	-	610	14 487
	Februar	25	89	3	166	15	-	-	578	14 982
	März	31	84	4	225	18	-	-	789	16 527
	April	42	101	4	242	22	-	-	884	20 954
	Mai	45	129	9	335	25	7	0	1 331	28 273
	Juni	32	81	3	167	16	-	-	675	17 252
	Juli	28	65	3	184	14	-	-	587	12 712
	August	35	97	2	259	21	-	-	854	24 045
	September	31	103	5	260	20	-	-	848	22 269
	Oktober	39	109	6	274	19	-	-	866	20 566
	November	32	102	5	238	21	-	-	884	27 254
	Dezember	46	96	4	267	20	-	-	969	18 099
2003	Januar	30	102	6	247	21	-	-	913	22 006
	Februar	19	40	2	116	9	-	-	385	8 000
	März	32	68	4	200	14	-	-	624	14 622

Bautätigkeit
2 Baugenehmigungen
2.1 Monatliche Entwicklung
Neue Länder und Berlin-Ost

Monat		Baumaßnahmen an bestehenden Gebäuden							
		Baumaßnahmen	Nutzfläche	Wohnungen		sonstige Wohneinheiten		Wohnräume	veranschlagte Kosten des Bauwerkes
				insgesamt	Wohnfläche	insgesamt	Wohnfläche		
Anzahl	1 000 m ²	Anzahl	1 000 m ²	Anzahl	1 000 m ²	Anzahl	1 000 EUR		
Wohn- und Nichtwohngebäude									
2001	Marz	1 302	- 2	660	78	61	2	3 716	220 068
	April	1 499	5	536	88	21	0	2 988	232 839
	Mai	1 493	36	486	93	29	1	3 239	269 772
	Juni	1 643	25	639	93	- 4	1	3 127	256 992
	Juli	1 780	2	763	113	- 22	- 0	3 569	312 426
	August	1 551	10	646	91	14	0	3 430	235 024
	September	1 470	26	551	85	95	4	2 845	263 456
	Oktober	1 717	2	460	118	30	1	4 034	265 619
	November	1 333	- 12	613	89	-	-	2 787	296 429
	Dezember	1 228	18	692	86	- 79	- 4	2 912	268 418
2002	Januar	1 137	3	470	68	- 72	- 0	2 312	242 619
	Februar	1 014	- 21	708	82	- 42	- 1	2 603	178 063
	März	1 039	4	395	57	6	1	1 940	150 290
	April	1 523	6	764	95	- 36	- 2	2 614	279 520
	Mai	1 431	9	610	90	- 48	- 5	2 253	272 299
	Juni	1 589	12	736	98	4	- 0	3 600	278 236
	Juli	1 445	8	459	84	340	10	2 982	216 149
	August	1 402	1	414	75	94	1	2 622	245 506
	September	1 225	7	391	69	- 92	0	2 203	204 878
	Oktober	1 133	3	398	67	- 59	- 0	2 320	224 145
	November	1 121	7	370	67	13	1	2 063	203 254
	Dezember	1 251	8	11	53	- 44	- 2	248	219 216
2003	Januar	965	2	349	62	2	0	1 947	179 924
	Februar	1 119	22	330	62	28	1	1 958	247 061
	Marz	1 284	- 28	460	81	28	1	2 895	178 532
Wohngebäude									
2001	März	1 042	- 28	650	77	65	2	3 703	149 002
	April	1 241	- 39	534	87	6	0	2 964	149 691
	Mai	1 248	- 30	438	90	29	1	3 129	153 503
	Juni	1 358	- 33	636	93	- 5	1	3 169	161 827
	Juli	1 468	- 41	751	112	- 24	- 0	3 528	170 297
	August	1 265	- 34	637	91	16	1	3 416	144 698
	September	1 227	- 28	563	85	95	4	2 868	148 278
	Oktober	1 401	- 51	489	119	30	1	4 128	179 012
	November	1 069	- 34	546	86	-	-	2 700	177 676
	Dezember	976	- 40	617	83	- 84	- 4	2 804	149 758
2002	Januar	891	- 29	500	69	- 113	- 1	2 370	108 736
	Februar	830	- 41	678	79	- 2	- 0	2 542	113 623
	März	875	- 21	415	58	- 1	1	1 971	92 820
	April	1 231	- 40	687	92	- 12	- 1	2 468	152 754
	Mai	1 181	- 35	617	89	- 67	- 6	2 279	170 433
	Juni	1 291	- 36	718	96	- 3	- 0	3 556	155 262
	Juli	1 188	- 39	435	82	340	10	2 913	139 769
	August	1 149	- 28	389	72	47	1	2 473	144 659
	September	973	- 26	394	68	- 76	1	2 240	127 491
	Oktober	901	- 30	424	70	- 59	- 0	2 491	113 754
	November	871	- 31	410	67	23	1	2 122	114 351
	Dezember	1 007	- 37	48	55	- 58	- 2	336	143 064
2003	Januar	788	- 29	357	62	2	0	2 003	102 129
	Februar	921	- 26	296	60	9	0	1 850	106 724
	Marz	1 069	- 42	445	78	28	1	2 820	113 967
Nichtwohngebäude									
2001	Marz	260	27	10	1	- 4	- 0	13	71 067
	April	258	44	2	1	15	0	24	83 148
	Mai	245	66	48	3	-	-	110	116 269
	Juni	285	58	3	-	1	-	- 42	95 165
	Juli	312	43	12	1	2	0	41	142 129
	August	286	44	9	1	- 2	- 0	14	90 326
	September	243	54	- 12	-	-	-	- 23	115 178
	Oktober	316	53	- 29	- 1	-	0	- 94	86 607
	November	264	22	67	3	-	-	87	118 753
	Dezember	252	58	75	3	5	0	108	118 660
2002	Januar	246	32	- 30	- 1	41	1	- 58	133 883
	Februar	184	21	30	3	- 40	- 1	61	64 440
	März	164	25	- 20	- 1	7	0	- 31	57 470
	April	292	46	77	3	- 24	- 1	146	126 766
	Mai	250	44	- 7	1	19	1	- 26	101 866
	Juni	298	48	18	2	7	0	44	122 974
	Juli	257	47	24	3	-	-	69	76 380
	August	253	29	25	3	47	1	149	100 847
	September	252	33	- 3	1	- 16	- 0	- 37	77 387
	Oktober	232	33	- 26	- 3	-	-	- 171	110 391
	November	250	38	- 40	- 1	- 10	-	- 59	88 903
	Dezember	244	45	- 37	- 2	14	0	- 88	76 152
2003	Januar	177	31	- 8	0	-	-	- 56	77 795
	Februar	198	48	34	3	19	0	108	140 337
	Marz	215	14	15	2	-	-	75	64 565

Bautätigkeit
2 Baugenehmigungen
2.2 Hochbau insgesamt
2.2.1 Nach Gebäudearten und Bauherrnrengruppen
Januar bis März 2003

Deutschland

Gebäudeart ----- Bauherr	Insgesamt (einschl. Baumaßnahmen an bestehenden Gebäuden)							
	Gebäude/ Baumaß- nahmen	Nutzfläche	Wohnungen		sonstige Wohneinheiten		Wohn- räume	veranschlagte Kosten des Bauwerkes
			insgesamt	Wohn- fläche	insgesamt	Wohn- fläche		
	Anzahl	1 000 m ²	Anzahl	1 000 m ²	Anzahl	1 000 m ²	Anzahl	1 000 EUR
Wohn- und Nichtwohngebäude	87 054	9 482	88 745	11 050	1 456	35	488 475	19 713 124
Dagegen:								
Januar bis März 2002	64 366	9 216	64 628	7 664	948	37	338 024	16 490 423
Januar bis März 2001	67 378	10 979	70 628	8 058	517	23	360 228	17 565 261
Januar bis März 2000	85 504	11 317	93 404	10 633	765	36	476 338	20 504 404
Wohngebäude zusammen	77 508	2 505	87 515	10 936	1 123	28	483 736	13 883 763
Davon:								
Wohngebäude mit 1 Wohnung
Wohngebäude mit 2 Wohnungen
Wohngebäude mit 3 oder mehr Wohnungen
Wohnheime	48	16	225	11	1 163	28	1 833	70 589
Darunter:								
Wohngebäude mit Eigentumswohnungen	2 824	184	11 498	1 024	- 15	- 1	46 097	1 279 219
Von den Bauherren waren:								
Öffentliche Bauherren	187	7	344	32	68	3	1 704	47 490
Unternehmen	10 902	423	20 147	2 082	40	1	93 806	2 635 907
Davon:								
Wohnungsunternehmen	8 891	371	16 890	1 735	- 58	- 1	78 763	2 183 896
Immobilienfonds	187	3	322	32	- 12	- 1	1 412	43 696
Sonstige Unternehmen	1 824	49	2 935	314	110	2	13 631	408 315
Private Haushalte	66 302	2 062	66 482	8 788	101	3	385 709	11 109 266
Organisationen ohne Erwerbszweck	117	14	542	34	914	22	2 517	91 100
Nichtwohngebäude zusammen	9 546	6 977	1 230	114	333	8	4 739	5 829 361
Davon:								
Anstaltsgebäude	255	360	34	- 1	314	7	312	631 779
Büro- und Verwaltungsgebäude	992	948	280	20	-	-	714	1 277 995
Landwirtschaftliche Betriebsgebäude	2 235	1 034	181	22	3	-	880	342 293
Nichtlandwirtschaftliche Betriebsgebäude	4 840	3 979	728	72	10	0	2 847	2 602 621
Darunter:								
Fabrik- und Werkstattgebäude	1 263	1 121	149	19	7	0	725	844 593
Handels- und Lagergebäude	2 292	1 978	534	50	- 12	- 0	1 916	1 202 056
Hotels und Gaststätten	437	133	2	1	15	0	46	193 725
Sonstige Nichtwohngebäude	1 224	655	7	- 0	6	0	- 14	974 673
Darunter:								
Ausgewählte Infrastrukturgebäude	1 589	1 121	31	- 2	320	8	261	1 724 223
Von den Bauherren waren:								
Öffentliche Bauherren	903	658	- 43	- 4	-	-	- 168	1 075 172
Unternehmen	6 617	5 743	913	80	152	4	3 217	4 096 993
Davon:								
Land- und Forstwirtschaft, Fischerei	2 114	1 031	107	13	-	-	514	356 842
Produzierendes Gewerbe	1 596	1 543	117	15	15	0	555	1 016 872
Handel, Kreditinstitute und Versiche- rungsgewerbe, Dienstleistungen so- wie Verkehr und Nachrichtenüber- mittlung	2 907	3 169	689	54	137	3	2 148	2 723 279
Darunter:								
Immobilienfonds	91	205	48	1	-	-	94	198 982
Private Haushalte	1 449	348	320	36	110	2	1 513	301 767
Organisationen ohne Erwerbszweck	577	228	40	2	71	2	177	355 429

Bautätigkeit
2 Baugenehmigungen
2.2 Hochbau insgesamt
2.2.1 Nach Gebäudearten und Bauherrnregruppen
Januar bis März 2003

Deutschland

Gebäudeart ----- Bauherr	Errichtung neuer Gebäude								
	Gebäude	Raum- inhalt	Nutz- fläche	Wohnungen		sonstige Wohneinheiten		Wohn- räume	veranschlagte Kosten des Bauwerkes
				ins- gesamt	Wohn- fläche	ins- gesamt	Wohn- fläche		
	Anzahl	1 000 m ³	1 000 m ²	Anzahl	1 000 m ²	Anzahl	1 000 m ²	Anzahl	1 000 EUR
Wohn- und Nichtwohngebäude	64 685	94 106	8 942	80 765	9 777	1 493	36	438 071	16 889 461
Dagegen:									
Januar bis März 2002	45 916	80 908	8 547	58 350	6 722	1 126	35	302 669	13 789 746
Januar bis März 2001	47 632	89 159	9 923	63 670	7 066	440	13	320 642	14 568 552
Januar bis März 2000	62 177	99 831	10 305	83 636	9 299	1 077	38	424 633	17 206 216
Wohngebäude zusammen	58 643	54 746	2 689	79 648	9 678	1 176	29	433 777	12 247 521
Davon:									
Wohngebäude mit 1 Wohnung	49 861	39 715	1 978	49 861	6 948	34	1	307 278	8 832 532
Wohngebäude mit 2 Wohnungen	6 230	7 276	364	12 460	1 314	21	1	59 120	1 625 296
Wohngebäude mit 3 oder mehr Wohnungen	2 516	7 509	331	17 092	1 405	1	-	65 581	1 720 236
Wohnheime	36	241	17	235	11	1 120	27	1 798	69 457
Darunter:									
Wohngebäude mit Eigentumswohnungen	1 875	4 811	223	10 465	906	1	-	41 453	1 107 461
Von den Bauherren waren:									
Öffentliche Bauherren	138	184	8	323	30	68	3	1 597	38 066
Unternehmen	9 535	10 590	470	19 656	1 964	87	2	90 554	2 377 902
Davon:									
Wohnungsunternehmen	8 040	8 907	394	16 920	1 673	-	-	77 616	2 007 423
Immobilienfonds	149	139	6	272	26	-	-	1 264	30 253
Sonstige Unternehmen	1 346	1 548	70	2 464	264	87	2	11 674	340 226
Private Haushalte	48 901	43 680	2 194	59 189	7 655	123	3	339 290	9 749 811
Organisationen ohne Erwerbszweck	69	295	17	480	30	898	21	2 336	81 742
Nichtwohngebäude zusammen	6 042	39 360	6 253	1 117	99	317	7	4 294	4 641 940
Davon:									
Anstaltsgebäude	117	1 491	292	71	3	314	7	476	430 288
Büro- und Verwaltungsgebäude	489	4 627	856	356	27	-	-	1 076	1 045 624
Landwirtschaftliche Betriebsgebäude	1 739	5 762	973	50	6	3	-	251	289 614
Nichtlandwirtschaftliche Betriebsgebäude	3 101	23 943	3 577	561	54	-	-	2 187	2 140 713
Darunter:									
Fabrik- und Werkstattgebäude	778	7 043	949	94	12	-	-	460	687 474
Handels- und Lagergebäude	1 518	13 730	1 786	416	38	-	-	1 527	991 847
Hotels und Gaststätten	128	446	101	28	3	-	-	106	122 871
Sonstige Nichtwohngebäude	596	3 533	555	79	8	-	-	304	735 701
Darunter:									
Ausgewählte Infrastrukturgebäude	796	5 789	933	148	11	314	7	770	1 261 089
Von den Bauherren waren:									
Öffentliche Bauherren	481	3 519	545	17	2	-	-	70	737 719
Unternehmen	4 467	33 222	5 213	897	77	149	4	3 185	3 448 719
Davon:									
Land- und Forstwirtschaft, Fischerei	1 701	5 824	986	52	6	-	-	249	311 596
Produzierendes Gewerbe	1 033	9 965	1 315	101	12	-	-	487	837 799
Handel, Kreditinstitute und Versicherungs- gewerbe, Dienstleistungen so- wie Verkehr und Nachrichtenüber- mittlung	1 733	17 433	2 912	744	59	149	4	2 449	2 299 324
Darunter:									
Immobilienfonds	58	800	185	74	4	-	-	149	156 292
Private Haushalte	819	1 625	302	170	17	110	2	842	214 366
Organisationen ohne Erwerbszweck	275	988	192	33	3	58	2	197	241 136

Bautätigkeit
2 Baugenehmigungen
2.2 Hochbau insgesamt
2.2.1 Nach Gebäudearten und Bauherrengruppen
Januar bis März 2003

Früheres Bundesgebiet

Gebäudeart ----- Bauherr	Insgesamt (einschl. Baumaßnahmen an bestehenden Gebäuden)							
	Gebäude/ Baumaß- nahmen	Nutzfläche	Wohnungen		sonstige Wohneinheiten		Wohn- räume	veranschlagte Kosten des Bauwerkes
			insgesamt	Wohn- fläche	insgesamt	Wohn- fläche		
	Anzahl	1 000 m ²	Anzahl	1 000 m ²	Anzahl	1 000 m ²	Anzahl	1 000 EUR
Wohn- und Nichtwohngebäude	73 441	8 407	76 242	9 580	1 034	25	424 432	17 025 303
Dagegen:								
Januar bis März 2002	54 050	8 262	54 910	6 589	780	27	291 315	14 249 533
Januar bis März 2001	56 236	9 715	59 579	6 892	214	14	307 492	15 128 824
Januar bis März 2000	69 855	9 689	76 272	8 857	396	19	396 796	16 753 283
Wohngebäude zusammen	65 277	2 351	75 236	9 481	855	21	420 395	12 211 646
Davon:								
Wohngebäude mit 1 Wohnung
Wohngebäude mit 2 Wohnungen
Wohngebäude mit 3 oder mehr Wohnungen
Wohnheime	36	13	227	11	910	22	1 569	58 677
Darunter:								
Wohngebäude mit Eigentumswohnungen	2 554	192	10 696	948	- 15	- 1	42 978	1 171 289
Von den Bauherren waren:								
Öffentliche Bauherren	160	7	295	28	68	3	1 502	43 479
Unternehmen	9 471	410	18 384	1 880	- 45	- 1	85 979	2 343 924
Davon:								
Wohnungsunternehmen	7 876	358	15 836	1 602	- 66	- 1	73 764	1 976 073
Immobilienfonds	109	4	200	21	- 12	- 1	905	27 666
Sonstige Unternehmen	1 486	48	2 348	256	33	1	11 310	340 185
Private Haushalte	55 565	1 921	56 191	7 549	90	2	331 069	9 756 921
Organisationen ohne Erwerbszweck	81	13	366	24	742	17	1 845	67 322
Nichtwohngebäude zusammen	8 164	6 055	1 006	99	179	4	4 037	4 813 657
Davon:								
Anstaltsgebäude	205	272	34	- 1	182	4	147	473 158
Büro- und Verwaltungsgebäude	821	846	166	15	-	-	578	1 063 051
Landwirtschaftliche Betriebsgebäude	2 118	982	164	20	-	-	796	327 448
Nichtlandwirtschaftliche Betriebsgebäude	4 105	3 403	632	64	- 5	- 0	2 502	2 183 511
Darunter:								
Fabrik- und Werkstattgebäude	1 040	839	134	17	7	0	660	621 094
Handels- und Lagergebäude	2 001	1 796	452	43	- 12	- 0	1 666	1 070 482
Hotels und Gaststätten	368	118	6	1	-	-	35	163 309
Sonstige Nichtwohngebäude	915	551	10	1	2	-	14	766 489
Darunter:								
Ausgewählte Infrastrukturgebäude	1 219	914	39	- 1	184	4	141	1 333 023
Von den Bauherren waren:								
Öffentliche Bauherren	673	500	- 30	- 3	-	-	- 110	737 713
Unternehmen	5 858	5 041	731	70	39	1	2 778	3 503 204
Davon:								
Land- und Forstwirtschaft, Fischerei	2 016	989	103	12	-	-	495	342 134
Produzierendes Gewerbe	1 362	1 219	106	13	-	-	495	780 611
Handel, Kreditinstitute und Versiche- rungsgewerbe, Dienstleistungen so- wie Verkehr und Nachrichtenüber- mittlung	2 480	2 833	522	45	39	1	1 788	2 380 459
Darunter:								
Immobilienfonds	50	145	42	0	-	-	68	154 012
Private Haushalte	1 139	320	268	30	107	2	1 270	272 714
Organisationen ohne Erwerbszweck	494	194	37	2	33	1	99	300 026

Bautätigkeit
2 Baugenehmigungen
2.2 Hochbau insgesamt
2.2.1 Nach Gebäudearten und Bauherrengruppen
Januar bis März 2003

Früheres Bundesgebiet

Gebäudeart ----- Bauherr	Errichtung neuer Gebäude								veranschlagte Kosten des Bauwerkes
	Gebäude	Raum- inhalt	Nutz- fläche	Wohnungen		sonstige Wohneinheiten		Wohn- räume	
				ins- gesamt	Wohn- fläche	ins- gesamt	Wohn- fläche		
	Anzahl	1 000 m ³	1 000 m ²	Anzahl	1 000 m ²	Anzahl	1 000 m ²	Anzahl	
Wohn- und Nichtwohngebäude	54 440	82 225	7 862	69 401	8 512	1 129	27	380 828	14 807 157
Dagegen:									
Januar bis März 2002	38 790	71 292	7 580	50 205	5 854	850	25	262 815	12 119 828
Januar bis März 2001	40 009	77 578	8 678	54 556	6 119	272	7	276 945	12 796 130
Januar bis März 2000	50 985	84 671	8 715	69 396	7 850	719	24	356 082	14 392 613
Wohngebäude zusammen	49 190	48 344	2 438	68 467	8 424	947	23	377 109	10 898 224
Davon:									
Wohngebäude mit 1 Wohnung	41 196	34 408	1 778	41 196	5 899	22	1	260 177	7 715 429
Wohngebäude mit 2 Wohnungen	5 610	6 723	340	11 220	1 204	21	1	53 967	1 511 840
Wohngebäude mit 3 oder mehr Wohnungen	2 354	7 011	307	15 825	1 310	1	-	61 409	1 612 853
Wohnheime	30	197	13	226	11	903	22	1 556	58 102
Darunter:									
Wohngebäude mit Eigentumswohnungen	1 794	4 601	211	9 902	862	1	-	39 531	1 062 833
Von den Bauherren waren:									
Öffentliche Bauherren	118	165	7	276	26	68	3	1 412	34 704
Unternehmen	8 592	9 759	430	17 956	1 802	33	1	83 309	2 208 259
Davon:									
Wohnungsunternehmen	7 405	8 340	367	15 740	1 562	-	-	72 597	1 891 008
Immobilienfonds	95	102	4	192	19	-	-	878	23 156
Sonstige Unternehmen	1 092	1 316	59	2 024	220	33	1	9 834	294 095
Private Haushalte	40 430	38 191	1 987	49 878	6 573	111	3	290 597	8 591 140
Organisationen ohne Erwerbszweck	50	229	13	357	23	735	17	1 791	64 121
Nichtwohngebäude zusammen	5 250	33 881	5 424	934	88	182	4	3 719	3 908 933
Davon:									
Anstaltsgebäude	91	1 119	223	71	3	182	4	308	341 739
Büro- und Verwaltungsgebäude	422	4 082	751	228	22	-	-	862	888 109
Landwirtschaftliche Betriebsgebäude	1 664	5 505	924	50	6	-	-	248	278 768
Nichtlandwirtschaftliche Betriebsgebäude	2 631	20 261	3 065	522	51	-	-	2 050	1 818 392
Darunter:									
Fabrik- und Werkstattgebäude	639	4 910	700	87	11	-	-	433	488 316
Handels- und Lagergebäude	1 321	12 591	1 628	390	36	-	-	1 443	912 031
Hotels und Gaststätten	107	393	88	24	2	-	-	87	110 594
Sonstige Nichtwohngebäude	442	2 911	462	63	6	-	-	251	581 925
Darunter:									
Ausgewählte Infrastrukturgebäude	609	4 579	756	132	9	182	4	549	995 369
Von den Bauherren waren:									
Öffentliche Bauherren	367	2 676	417	10	1	-	-	49	525 711
Unternehmen	3 991	28 854	4 569	736	69	51	2	2 774	2 978 792
Davon:									
Land- und Forstwirtschaft, Fischerei	1 626	5 517	929	48	6	-	-	236	299 546
Produzierendes Gewerbe	876	7 499	1 028	93	11	-	-	449	627 270
Handel, Kreditinstitute und Versiche- rungsgewerbe, Dienstleistungen so- wie Verkehr und Nachrichtenüber- mittlung	1 489	15 837	2 612	595	52	51	2	2 089	2 051 976
Darunter:									
Immobilienfonds	26	601	134	72	4	-	-	142	137 178
Private Haushalte	651	1 496	275	155	16	107	2	769	196 173
Organisationen ohne Erwerbszweck	241	853	164	33	3	24	0	127	208 257

Bautätigkeit
2 Baugenehmigungen
2.2 Hochbau insgesamt
2.2.1 Nach Gebäudearten und Bauherrngruppen
Januar bis März 2003

Neue Länder und Berlin-Ost

Gebäudeart ----- Bauherr	Insgesamt (einschl. Baumaßnahmen an bestehenden Gebäuden)							
	Gebäude/ Baumaß- nahmen	Nutzfläche	Wohnungen		sonstige Wohneinheiten		Wohn- räume	veranschlagte Kosten des Bauwerkes
			insgesamt	Wohn- fläche	insgesamt	Wohn- fläche		
	Anzahl	1 000 m ²	Anzahl	1 000 m ²	Anzahl	1 000 m ²	Anzahl	1 000 EUR
Wohn- und Nichtwohngebäude	13 613	1 075	12 503	1 470	422	11	64 043	2 687 821
Dagegen:								
Januar bis März 2002	10 316	954	9 718	1 075	168	10	46 709	2 240 890
Januar bis März 2001	11 142	1 264	11 049	1 167	303	9	52 736	2 436 437
Januar bis März 2000	15 649	1 629	17 132	1 776	369	17	79 542	3 751 121
Wohngebäude zusammen	12 231	154	12 279	1 455	268	7	63 341	1 672 117
Davon:								
Wohngebäude mit 1 Wohnung
Wohngebäude mit 2 Wohnungen
Wohngebäude mit 3 oder mehr Wohnungen
Wohnheime	12	4	- 2	-	253	6	264	11 912
Darunter:								
Wohngebäude mit Eigentumswohnungen	270	- 8	802	76	-	0	3 119	107 930
Von den Bauherren waren:								
Öffentliche Bauherren	27	0	49	4	-	-	202	4 011
Unternehmen	1 431	13	1 763	202	85	2	7 827	291 983
Davon:								
Wohnungsunternehmen	1 015	13	1 054	133	8	0	4 999	207 823
Immobilienfonds	78	- 2	122	11	-	-	507	16 030
Sonstige Unternehmen	338	1	587	58	77	2	2 321	68 130
Private Haushalte	10 737	141	10 291	1 239	11	1	54 640	1 352 345
Organisationen ohne Erwerbszweck	36	1	176	10	172	5	672	23 778
Nichtwohngebäude zusammen	1 382	922	224	15	154	3	702	1 015 704
Davon:								
Anstaltsgebäude	50	88	-	-	132	3	165	158 621
Büro- und Verwaltungsgebäude	171	102	114	5	-	-	136	214 944
Landwirtschaftliche Betriebsgebäude	117	52	17	2	3	-	84	14 845
Nichtlandwirtschaftliche Betriebsgebäude	735	576	96	9	15	0	345	419 110
Darunter:								
Fabrik- und Werkstattgebäude	223	283	15	2	-	-	65	223 499
Handels- und Lagergebäude	291	182	82	6	-	-	250	131 574
Hotels und Gaststätten	69	15	- 4	0	15	0	11	30 416
Sonstige Nichtwohngebäude	309	104	- 3	- 1	4	0	- 28	208 184
Darunter:								
Ausgewählte Infrastrukturgebäude	370	207	- 8	- 1	136	3	120	391 200
Von den Bauherren waren:								
Öffentliche Bauherren	230	158	- 13	- 1	-	-	- 58	337 459
Unternehmen	759	702	182	10	113	2	439	593 789
Davon:								
Land- und Forstwirtschaft, Fischerei	98	42	4	0	-	-	19	14 708
Produzierendes Gewerbe	234	324	11	2	15	0	60	236 261
Handel, Kreditinstitute und Versiche- rungsgewerbe, Dienstleistungen so- wie Verkehr und Nachrichtenüber- mittlung	427	336	167	9	98	2	360	342 820
Darunter:								
Immobilienfonds	41	60	6	1	-	-	26	44 970
Private Haushalte	310	28	52	6	3	-	243	29 053
Organisationen ohne Erwerbszweck	83	34	3	- 0	38	1	78	55 403

Bautätigkeit
2 Baugenehmigungen
2.2 Hochbau insgesamt
2.2.1 Nach Gebäudearten und Bauherrengruppen
Januar bis März 2003

Neue Länder und Berlin-Ost

Gebäudeart ----- Bauherr	Errichtung neuer Gebäude								
	Gebäude	Raum- inhalt	Nutz- fläche	Wohnungen		sonstige Wohneinheiten		Wohn- räume	veranschlagte Kosten des Bauwerkes
				ins- gesamt	Wohn- fläche	ins- gesamt	Wohn- fläche		
	Anzahl	1 000 m ³	1 000 m ²	Anzahl	1 000 m ²	Anzahl	1 000 m ²	Anzahl	1 000 EUR
Wohn- und Nichtwohngebäude	10 245	11 881	1 080	11 364	1 265	364	9	57 243	2 082 304
Dagegen:									
Januar bis März 2002	7 126	9 616	967	8 145	868	276	10	39 854	1 669 918
Januar bis März 2001	7 623	11 581	1 245	9 114	947	168	6	43 697	1 772 422
Januar bis März 2000	11 192	15 160	1 590	14 240	1 448	358	13	68 551	2 813 603
Wohngebäude zusammen	9 453	6 402	251	11 181	1 255	229	6	56 668	1 349 297
Davon:									
Wohngebäude mit 1 Wohnung	8 665	5 307	200	8 665	1 049	12	0	47 101	1 117 103
Wohngebäude mit 2 Wohnungen	620	553	24	1 240	110	-	-	5 153	113 456
Wohngebäude mit 3 oder mehr Wohnungen	162	498	24	1 267	95	-	-	4 172	107 383
Wohnheime	6	44	4	9	0	217	6	242	11 355
Darunter:									
Wohngebäude mit Eigentumswohnungen	81	210	12	563	44	-	-	1 922	44 628
Von den Bauherren waren:									
Öffentliche Bauherren	20	19	1	47	4	-	-	185	3 362
Unternehmen	943	831	40	1 700	162	54	1	7 245	169 643
Davon:									
Wohnungsunternehmen	635	567	27	1 180	111	-	-	5 019	116 415
Immobilienfonds	54	37	2	80	7	-	-	386	7 097
Sonstige Unternehmen	254	232	11	440	44	54	1	1 840	46 131
Private Haushalte	8 471	5 489	208	9 311	1 082	12	0	48 693	1 158 671
Organisationen ohne Erwerbszweck	19	66	4	123	7	163	5	545	17 621
Nichtwohngebäude zusammen	792	5 479	829	183	10	135	3	575	733 007
Davon:									
Anstaltsgebäude	26	372	69	-	-	132	3	168	88 549
Büro- und Verwaltungsgebäude	67	545	104	128	5	-	-	214	157 515
Landwirtschaftliche Betriebsgebäude	75	257	49	-	-	3	-	3	10 846
Nichtlandwirtschaftliche Betriebsgebäude	470	3 682	513	39	4	-	-	137	322 321
Darunter:									
Fabrik- und Werkstattgebäude	139	2 133	249	7	1	-	-	27	199 158
Handels- und Lagergebäude	197	1 139	157	26	2	-	-	84	79 816
Hotels und Gaststätten	21	53	13	4	1	-	-	19	12 277
Sonstige Nichtwohngebäude	154	622	93	16	1	-	-	53	153 776
Darunter:									
Ausgewählte Infrastrukturgebäude	187	1 210	177	16	1	132	3	221	265 720
Von den Bauherren waren:									
Öffentliche Bauherren	114	843	129	7	1	-	-	21	212 008
Unternehmen	476	4 368	644	161	8	98	2	411	469 927
Davon:									
Land- und Forstwirtschaft, Fischerei	75	307	57	4	0	-	-	13	12 050
Produzierendes Gewerbe	157	2 466	287	8	1	-	-	38	210 529
Handel, Kreditinstitute und Versiche- rungsgewerbe, Dienstleistungen so- wie Verkehr und Nachrichtenüber- mittlung	244	1 596	300	149	7	98	2	360	247 348
Darunter:									
Immobilienfonds	32	199	51	2	0	-	-	7	19 114
Private Haushalte	168	129	28	15	2	3	-	73	18 193
Organisationen ohne Erwerbszweck	34	135	28	-	-	34	1	70	32 879

Bautätigkeit
2 Baugenehmigungen
2.2 Hochbau insgesamt
2.2.2 Nach Gebäudearten und Ländern
Januar bis März 2003

Gebäudeart ----- Bauherr	Insgesamt (einschl. Baumaßnahmen an bestehenden Gebäuden)							
	Gebäude/ Baumaß- nahmen	Nutzfläche	Wohnungen		sonstige Wohneinheiten		Wohn- räume	veranschlagte Kosten des Bauwerkes
			insgesamt	Wohn- fläche	insgesamt	Wohn- fläche		
	Anzahl	1 000 m ²	Anzahl	1 000 m ²	Anzahl	1 000 m ²	Anzahl	1 000 EUR
Baden-Württemberg								
Wohn- und Nichtwohngebäude	11 838	1 479	12 030	1 531	144	4	65 264	2 919 618
Wohngebäude zusammen	10 221	563	11 794	1 504	77	2	64 294	2 040 393
Dav.: Wohngebäude mit 1 Wohnung
Wohngebäude mit 2 Wohnungen
Wohngebäude mit 3 oder mehr Wohnungen
Wohnheime	5	3	42	3	58	2	195	8 910
Dar.: Gebäude mit Eigentumswohnungen	672	59	2 524	229	-	-	10 555	280 195
Nichtwohngebäude zusammen	1 617	916	236	27	67	2	970	879 225
Dav.: Anstaltsgebäude	35	60	- 18	- 1	51	2	- 62	115 474
Büro- und Verwaltungsgebäude	146	87	14	1	-	-	72	133 795
Landwirtschaftliche Betriebsgebäude	388	137	54	8	-	-	283	49 783
Nichtlandwirtschaftliche Betriebsgebäude	853	542	190	19	7	0	716	398 862
Sonstige Nichtwohngebäude	195	91	- 4	- 1	9	0	- 39	181 311
Dar.: Ausgewählte Infrastrukturgebäude	259	170	- 22	- 2	60	2	- 101	314 697
Bayern								
Wohn- und Nichtwohngebäude	19 331	2 312	20 057	2 524	696	15	116 955	5 020 387
Wohngebäude zusammen	17 205	635	19 820	2 503	715	16	116 081	3 716 541
Dav.: Wohngebäude mit 1 Wohnung
Wohngebäude mit 2 Wohnungen
Wohngebäude mit 3 oder mehr Wohnungen
Wohnheime	20	7	154	7	711	16	1 081	40 228
Dar.: Gebäude mit Eigentumswohnungen	661	29	2 866	234	-	-	11 197	309 183
Nichtwohngebäude zusammen	2 126	1 677	237	21	- 19	- 1	874	1 303 846
Dav.: Anstaltsgebäude	35	31	46	2	-	-	72	84 711
Büro- und Verwaltungsgebäude	150	137	30	2	-	-	98	187 983
Landwirtschaftliche Betriebsgebäude	685	309	38	4	-	-	164	119 359
Nichtlandwirtschaftliche Betriebsgebäude	1 071	977	112	12	- 12	- 0	484	627 145
Sonstige Nichtwohngebäude	185	223	11	1	- 7	- 0	56	284 648
Dar.: Ausgewählte Infrastrukturgebäude	240	267	54	3	- 7	- 0	117	391 463
Berlin								
Wohn- und Nichtwohngebäude	941	209	730	111	-	-	4 239	356 281
Wohngebäude zusammen	853	20	755	114	-	-	4 309	165 582
Dav.: Wohngebäude mit 1 Wohnung
Wohngebäude mit 2 Wohnungen
Wohngebäude mit 3 oder mehr Wohnungen
Wohnheime
Dar.: Gebäude mit Eigentumswohnungen	61	2	98	15	-	-	429	32 163
Nichtwohngebäude zusammen	88	189	- 25	- 3	-	-	- 70	190 699
Dav.: Anstaltsgebäude	7	14	- 26	- 3	-	-	- 50	13 622
Büro- und Verwaltungsgebäude	20	56	- 5	- 0	-	-	- 15	102 252
Landwirtschaftliche Betriebsgebäude
Nichtlandwirtschaftliche Betriebsgebäude	43	109	-	-	-	-	-	57 227
Sonstige Nichtwohngebäude	18	10	6	- 0	-	-	- 5	17 598
Dar.: Ausgewählte Infrastrukturgebäude	28	25	- 20	- 3	-	-	- 55	34 387

Bautätigkeit
2 Baugenehmigungen
2.2 Hochbau insgesamt
2.2.2 Nach Gebäudearten und Ländern
Januar bis März 2003

Gebäudeart ----- Bauherr	Errichtung neuer Gebäude								
	Gebäude	Raum- inhalt	Nutz- fläche	Wohnungen		sonstige Wohneinheiten		Wohn- räume	veranschlagte Kosten des Bauwerkes
				ins- gesamt	Wohn- fläche	ins- gesamt	Wohn- fläche		
Anzahl	1 000 m ³	1 000 m ²	Anzahl	1 000 m ²	Anzahl	1 000 m ²	Anzahl	1 000 EUR	
Baden-Württemberg									
Wohn- und Nichtwohngebäude	8 024	12 167	1 324	10 894	1 333	138	4	57 996	2 409 577
Wohngebäude zusammen	7 173	7 535	582	10 685	1 312	87	3	57 131	1 771 010
Dav.: Wohngebäude mit 1 Wohnung	5 607	4 937	409	5 607	833	15	1	35 442	1 161 630
Wohngebäude mit 2 Wohnungen	1 097	1 280	92	2 194	231	13	0	9 990	302 030
Wohngebäude mit 3 oder mehr Wohnungen	466	1 287	78	2 844	246	1	-	11 515	298 750
Wohnheime	3	31	3	40	2	58	2	184	8 600
Dar.: Gebäude mit Eigentumswohnungen	462	1 079	65	2 322	207	1	-	9 677	251 932
Nichtwohngebäude zusammen	851	4 632	742	209	21	51	2	865	638 567
Dav.: Anstaltsgebäude	15	263	51	-	-	51	2	51	89 950
Büro- und Verwaltungsgebäude	65	388	69	34	4	-	-	161	99 688
Landwirtschaftliche Betriebsgebäude	236	699	116	5	1	-	-	31	31 873
Nichtlandwirtschaftliche Betriebsgebäude	463	2 831	432	154	15	-	-	579	294 124
Sonstige Nichtwohngebäude	72	450	74	16	1	-	-	43	122 932
Dar.: Ausgewählte Infrastrukturgebäude	112	853	145	16	1	51	2	94	231 546
Bayern									
Wohn- und Nichtwohngebäude	14 503	24 104	2 211	17 794	2 226	725	16	103 670	4 458 359
Wohngebäude zusammen	12 953	14 280	637	17 586	2 207	725	16	102 917	3 340 850
Dav.: Wohngebäude mit 1 Wohnung	10 927	10 677	495	10 927	1 607	6	0	73 504	2 474 283
Wohngebäude mit 2 Wohnungen	1 455	1 952	88	2 910	312	8	0	14 549	451 934
Wohngebäude mit 3 oder mehr Wohnungen	552	1 518	47	3 594	281	-	-	13 778	374 505
Wohnheime	19	132	7	155	7	711	16	1 086	40 128
Dar.: Gebäude mit Eigentumswohnungen	459	1 153	33	2 653	213	-	-	10 257	281 315
Nichtwohngebäude zusammen	1 550	9 824	1 574	208	18	-	-	753	1 117 509
Dav.: Anstaltsgebäude	16	127	23	45	2	-	-	67	36 647
Büro- und Verwaltungsgebäude	71	638	112	51	5	-	-	190	159 290
Landwirtschaftliche Betriebsgebäude	585	1 917	300	17	2	-	-	78	109 924
Nichtlandwirtschaftliche Betriebsgebäude	765	5 717	939	85	8	-	-	370	562 772
Sonstige Nichtwohngebäude	113	1 426	200	10	1	-	-	48	248 876
Dar.: Ausgewählte Infrastrukturgebäude	153	1 673	238	53	3	-	-	109	311 141
Berlin									
Wohn- und Nichtwohngebäude	657	1 562	196	806	97	-	-	3 932	289 348
Wohngebäude zusammen	601	499	19	794	96	-	-	3 894	114 834
Dav.: Wohngebäude mit 1 Wohnung	556	336	13	556	67	-	-	2 936	75 734
Wohngebäude mit 2 Wohnungen	25	22	1	50	4	-	-	208	4 925
Wohngebäude mit 3 oder mehr Wohnungen	20	139	5	188	24	-	-	750	34 175
Wohnheime	-	-	-	-	-	-	-	-	-
Dar.: Gebäude mit Eigentumswohnungen	12	45	2	73	8	-	-	326	10 899
Nichtwohngebäude zusammen	56	1 063	177	12	1	-	-	38	174 514
Dav.: Anstaltsgebäude	3	46	9	-	-	-	-	-	10 595
Büro- und Verwaltungsgebäude	11	289	54	2	0	-	-	8	99 768
Landwirtschaftliche Betriebsgebäude	-	-	-	-	-	-	-	-	-
Nichtlandwirtschaftliche Betriebsgebäude	35	678	106	-	-	-	-	-	51 692
Sonstige Nichtwohngebäude	7	49	8	10	1	-	-	30	12 459
Dar.: Ausgewählte Infrastrukturgebäude	13	105	19	10	1	-	-	30	26 221

Bautätigkeit
2 Baugenehmigungen
2.2 Hochbau insgesamt
2.2.2 Nach Gebäudearten und Landern
Januar bis März 2003

Gebäudeart ----- Bauherr	Insgesamt (einschl. Baumaßnahmen an bestehenden Gebäuden)							
	Gebäude/ Baumaß- nahmen	Nutzfläche	Wohnungen		sonstige Wohneinheiten		Wohn- räume	veranschlagte Kosten des Bauwerkes
			insgesamt	Wohn- fläche	insgesamt	Wohn- fläche		
	Anzahl	1 000 m ²	Anzahl	1 000 m ²	Anzahl	1 000 m ²	Anzahl	1 000 EUR
Brandenburg								
Wohn- und Nichtwohngebäude	3 537	176	3 376	390	262	7	16 898	590 218
Wohngebäude zusammen	3 297	62	3 367	389	127	4	16 699	427 149
Dav.: Wohngebäude mit 1 Wohnung
Wohngebäude mit 2 Wohnungen
Wohngebäude mit 3 oder mehr Wohnungen
Wohnheime	4	1	9	0	126	4	145	7 594
Dar.: Gebäude mit Eigentumswohnungen	21	0	69	6	- 1	-	257	9 174
Nichtwohngebäude zusammen	240	115	9	1	135	3	199	163 069
Dav.: Anstaltsgebäude	11	9	- 2	- 0	132	3	160	20 267
Büro- und Verwaltungsgebäude	32	16	7	1	.	-	18	35 630
Landwirtschaftliche Betriebsgebäude	29	10	1	0	3	-	7	2 964
Nichtlandwirtschaftliche Betriebsgebäude	117	55	7	1	.	-	28	54 869
Sonstige Nichtwohngebäude	51	25	- 4	- 0	.	-	14	49 339
Dar.: Ausgewählte Infrastrukturgebäude	62	35	- 7	- 1	132	3	142	70 352
Bremen								
Wohn- und Nichtwohngebäude	327	68	300	34	-	-	1 383	98 109
Wohngebäude zusammen	276	7	300	34	-	-	1 382	36 563
Dav.: Wohngebäude mit 1 Wohnung
Wohngebäude mit 2 Wohnungen
Wohngebäude mit 3 oder mehr Wohnungen
Wohnheime
Dar.: Gebäude mit Eigentumswohnungen	7	2	72	4	-	-	152	5 507
Nichtwohngebäude zusammen	51	62	-	0	-	-	1	61 546
Dav.: Anstaltsgebäude
Büro- und Verwaltungsgebäude	12	23	-	0	-	-	1	26 678
Landwirtschaftliche Betriebsgebäude
Nichtlandwirtschaftliche Betriebsgebäude	31	20	-	-	-	-	-	13 134
Sonstige Nichtwohngebäude	6	13	-	-	-	-	-	9 734
Dar.: Ausgewählte Infrastrukturgebäude	8	19	-	-	-	-	-	21 734
Hamburg								
Wohn- und Nichtwohngebäude	665	164	968	111	-	-	4 578	328 574
Wohngebäude zusammen	600	19	955	110	-	-	4 556	173 844
Dav.: Wohngebäude mit 1 Wohnung
Wohngebäude mit 2 Wohnungen
Wohngebäude mit 3 oder mehr Wohnungen
Wohnheime
Dar.: Gebäude mit Eigentumswohnungen	33	4	223	24	-	-	885	35 304
Nichtwohngebäude zusammen	65	145	13	1	-	-	22	154 730
Dav.: Anstaltsgebäude	5	13	-	-	-	-	-	13 980
Büro- und Verwaltungsgebäude	12	57	2	0	-	-	7	55 646
Landwirtschaftliche Betriebsgebäude	7	4	3	0	-	-	3	1 887
Nichtlandwirtschaftliche Betriebsgebäude	28	64	10	1	-	-	22	75 053
Sonstige Nichtwohngebäude	13	7	- 2	- 0	-	-	10	8 164
Dar.: Ausgewählte Infrastrukturgebäude	19	25	- 2	- 0	-	-	10	26 244

Bautätigkeit
2 Baugenehmigungen
2.2 Hochbau insgesamt
2.2.2 Nach Gebäudearten und Ländern
Januar bis März 2003

Gebäudeart ----- Bauherr	Errichtung neuer Gebäude								
	Gebäude	Raum- inhalt	Nutz- fläche	Wohnungen		sonstige Wohneinheiten		Wohn- räume	veranschlagte Kosten des Bauwerkes
				ins- gesamt	Wohn- fläche	ins- gesamt	Wohn- fläche		
	Anzahl	1 000 m ³	1 000 m ²	Anzahl	1 000 m ²	Anzahl	1 000 m ²	Anzahl	1 000 EUR
Brandenburg									
Wohn- und Nichtwohngebäude	2 932	2 457	171	3 174	355	239	6	15 830	470 895
Wohngebäude zusammen	2 796	1 833	76	3 169	354	104	3	15 638	377 864
Dav.: Wohngebäude mit 1 Wohnung	2 593	1 577	64	2 593	308	1	-	13 439	324 594
Wohngebäude mit 2 Wohnungen	169	150	6	338	30	-	-	1 346	30 375
Wohngebäude mit 3 oder mehr Wohnungen	32	80	3	229	15	-	-	731	15 576
Wohnheime
Dar.: Gebäude mit Eigentumswohnungen	10	19	1	60	4	-	-	202	3 863
Nichtwohngebäude zusammen	136	624	96	5	1	135	3	192	93 031
Dav.: Anstaltsgebäude	6	36	7	-	-	132	3	168	9 627
Büro- und Verwaltungsgebäude	15	59	13	2	0	-	-	11	19 841
Landwirtschaftliche Betriebsgebäude	23	56	10	-	-	3	-	3	2 481
Nichtlandwirtschaftliche Betriebsgebäude	70	268	44	1	0	-	-	3	20 883
Sonstige Nichtwohngebäude	22	204	23	2	0	-	-	7	40 199
Dar.: Ausgewählte Infrastrukturgebäude	27	245	31	2	0	132	3	175	50 415
Bremen									
Wohn- und Nichtwohngebäude	227	384	55	279	30	-	-	1 256	84 522
Wohngebäude zusammen	196	144	7	278	30	-	-	1 252	32 613
Dav.: Wohngebäude mit 1 Wohnung	185	110	5	185	24	-	-	1 009	24 979
Wohngebäude mit 2 Wohnungen	6	6	0	12	1	-	-	54	1 086
Wohngebäude mit 3 oder mehr Wohnungen	5	30	2	81	5	-	-	189	6 548
Wohnheime
Dar.: Gebäude mit Eigentumswohnungen	3	24	2	67	4	-	-	145	5 191
Nichtwohngebäude zusammen	31	240	47	1	0	-	-	4	51 909
Dav.: Anstaltsgebäude
Büro- und Verwaltungsgebäude	7	100	22	1	0	-	-	4	23 671
Landwirtschaftliche Betriebsgebäude
Nichtlandwirtschaftliche Betriebsgebäude	19	91	14	-	-	-	-	-	8 454
Sonstige Nichtwohngebäude	4	27	6	-	-	-	-	-	8 284
Dar.: Ausgewählte Infrastrukturgebäude	5	50	12	-	-	-	-	-	19 784
Hamburg									
Wohn- und Nichtwohngebäude	509	1 183	141	926	100	-	-	4 217	290 882
Wohngebäude zusammen	464	586	20	918	99	-	-	4 194	161 560
Dav.: Wohngebäude mit 1 Wohnung	385	295	8	385	51	-	-	2 170	80 627
Wohngebäude mit 2 Wohnungen	18	22	1	36	4	-	-	164	5 552
Wohngebäude mit 3 oder mehr Wohnungen	61	268	11	497	44	-	-	1 860	75 381
Wohnheime
Dar.: Gebäude mit Eigentumswohnungen	20	119	5	185	21	-	-	730	32 429
Nichtwohngebäude zusammen	45	597	121	8	1	-	-	23	129 322
Dav.: Anstaltsgebäude
Büro- und Verwaltungsgebäude	7	198	47	3	0	-	-	12	46 066
Landwirtschaftliche Betriebsgebäude	7	24	4	3	0	-	-	3	1 887
Nichtlandwirtschaftliche Betriebsgebäude	20	321	59	2	0	-	-	8	68 140
Sonstige Nichtwohngebäude	9	28	6	-	-	-	-	-	7 184
Dar.: Ausgewählte Infrastrukturgebäude	11	56	11	-	-	-	-	-	13 229

Bautätigkeit
2 Baugenehmigungen
2.2 Hochbau insgesamt
2.2.2 Nach Gebäudearten und Ländern
Januar bis März 2003

Gebäudeart ----- Bauherr	Insgesamt (einschl. Baumaßnahmen an bestehenden Gebäuden)							
	Gebäude/ Baumaß- nahmen	Nutzfläche	Wohnungen		sonstige Wohneinheiten		Wohn- räume	veranschlagte Kosten des Bauwerkes
			insgesamt	Wohn- fläche	insgesamt	Wohn- fläche		
	Anzahl	1 000 m ²	Anzahl	1 000 m ²	Anzahl	1 000 m ²	Anzahl	1 000 EUR
Hessen								
Wohn- und Nichtwohngebäude	4 409	779	5 186	612	-	-	26 859	1 305 657
Wohngebäude zusammen	3 721	201	5 029	597	-	-	26 251	741 421
Dav.: Wohngebäude mit 1 Wohnung
Wohngebäude mit 2 Wohnungen
Wohngebäude mit 3 oder mehr Wohnungen
Wohnheime
Dar.: Gebäude mit Eigentumswohnungen	307	33	1 133	108	-	-	4 718	125 963
Nichtwohngebäude zusammen	688	577	157	15	-	-	608	564 236
Dav.: Anstaltsgebäude	10	19	- 4	- 1	-	-	- 29	41 711
Büro- und Verwaltungsgebäude	112	230	87	8	-	-	290	278 497
Landwirtschaftliche Betriebsgebäude	105	42	14	2	-	-	68	16 691
Nichtlandwirtschaftliche Betriebsgebäude	352	252	50	5	-	-	223	177 951
Sonstige Nichtwohngebäude	109	35	10	1	-	-	56	49 386
Dar.: Ausgewählte Infrastrukturgebäude	122	58	6	1	-	-	21	96 933
Mecklenburg-Vorpommern								
Wohn- und Nichtwohngebäude	2 229	121	2 392	258	4	0	11 270	395 049
Wohngebäude zusammen	2 096	25	2 356	255	4	0	11 175	265 310
Dav.: Wohngebäude mit 1 Wohnung
Wohngebäude mit 2 Wohnungen
Wohngebäude mit 3 oder mehr Wohnungen
Wohnheime
Dar.: Gebäude mit Eigentumswohnungen	25	2	199	12	1	0	535	14 911
Nichtwohngebäude zusammen	133	96	36	3	-	-	95	129 739
Dav.: Anstaltsgebäude
Büro- und Verwaltungsgebäude	23	13	11	1	-	-	35	14 312
Landwirtschaftliche Betriebsgebäude	15	9	2	0	-	-	8	2 043
Nichtlandwirtschaftliche Betriebsgebäude	47	58	33	3	-	-	81	70 667
Sonstige Nichtwohngebäude	47	16	- 10	- 1	-	-	- 29	41 804
Dar.: Ausgewählte Infrastrukturgebäude	32	14	- 10	- 1	-	-	- 29	38 475
Niedersachsen								
Wohn- und Nichtwohngebäude	11 610	1 040	10 461	1 412	- 15	- 1	62 110	1 849 110
Wohngebäude zusammen	10 280	285	10 412	1 406	- 15	- 1	61 922	1 426 359
Dav.: Wohngebäude mit 1 Wohnung
Wohngebäude mit 2 Wohnungen
Wohngebäude mit 3 oder mehr Wohnungen
Wohnheime
Dar.: Gebäude mit Eigentumswohnungen	147	10	568	51	- 15	- 1	2 321	50 967
Nichtwohngebäude zusammen	1 330	756	49	6	-	-	188	422 751
Dav.: Anstaltsgebäude	47	46	10	0	-	-	26	50 151
Büro- und Verwaltungsgebäude	103	56	- 4	- 0	-	-	- 29	83 179
Landwirtschaftliche Betriebsgebäude	463	264	16	2	-	-	93	63 047
Nichtlandwirtschaftliche Betriebsgebäude	587	341	32	4	-	-	138	175 807
Sonstige Nichtwohngebäude	130	50	- 5	- 1	-	-	- 40	50 567
Dar.: Ausgewählte Infrastrukturgebäude	204	118	4	- 1	-	-	- 19	114 592

Bautätigkeit
2 Baugenehmigungen
2.2 Hochbau insgesamt
2.2.2 Nach Gebäudearten und Ländern
Januar bis März 2003

Gebäudeart ----- Bauherr	Errichtung neuer Gebäude								
	Gebäude	Raum- inhalt	Nutz- fläche	Wohnungen		sonstige Wohneinheiten		Wohn- räume	veranschlagte Kosten des Bauwerkes
				ins- gesamt	Wohn- fläche	ins- gesamt	Wohn- fläche		
	Anzahl	1 000 m ³	1 000 m ²	Anzahl	1 000 m ²	Anzahl	1 000 m ²	Anzahl	1 000 EUR
Hessen									
Wohn- und Nichtwohngebäude	2 917	6 090	745	4 559	519	-	-	22 964	1 122 751
Wohngebäude zusammen	2 545	2 788	207	4 433	508	-	-	22 503	638 368
Dav.: Wohngebäude mit 1 Wohnung	1 945	1 563	122	1 945	279	-	-	12 238	359 800
Wohngebäude mit 2 Wohnungen	382	456	32	764	84	-	-	3 687	104 829
Wohngebäude mit 3 oder mehr Wohnungen	217	758	52	1 693	144	-	-	6 516	169 611
Wohnheime
Dar.: Gebäude mit Eigentumswohnungen	171	493	35	1 004	94	-	-	4 106	111 132
Nichtwohngebäude zusammen	372	3 302	538	126	11	-	-	461	484 383
Dav.: Anstaltsgebäude	4	127	18	-	-	-	-	-	38 748
Büro- und Verwaltungsgebäude	46	1 275	217	79	7	-	-	258	254 479
Landwirtschaftliche Betriebsgebäude	75	216	39	3	0	-	-	15	13 781
Nichtlandwirtschaftliche Betriebsgebäude	194	1 494	234	34	3	-	-	144	139 958
Sonstige Nichtwohngebäude	53	191	31	10	1	-	-	44	37 417
Dar.: Ausgewählte Infrastrukturgebäude	59	337	53	10	1	-	-	40	80 205
Mecklenburg-Vorpommern									
Wohn- und Nichtwohngebäude	1 936	1 757	128	2 310	239	5	0	10 648	339 916
Wohngebäude zusammen	1 846	1 079	36	2 277	236	5	0	10 551	236 323
Dav.: Wohngebäude mit 1 Wohnung	1 678	878	27	1 678	193	5	0	8 577	193 916
Wohngebäude mit 2 Wohnungen	126	103	4	252	22	-	-	987	20 819
Wohngebäude mit 3 oder mehr Wohnungen	42	99	5	347	21	-	-	987	21 588
Wohnheime
Dar.: Gebäude mit Eigentumswohnungen	13	48	4	176	11	-	-	468	11 168
Nichtwohngebäude zusammen	90	678	93	33	3	-	-	97	103 593
Dav.: Anstaltsgebäude	-	-	-	-	-	-	-	-	-
Büro- und Verwaltungsgebäude	13	60	12	12	1	-	-	34	12 586
Landwirtschaftliche Betriebsgebäude	12	48	9	-	-	-	-	-	1 945
Nichtlandwirtschaftliche Betriebsgebäude	34	480	57	21	2	-	-	63	53 250
Sonstige Nichtwohngebäude	31	91	15	-	-	-	-	-	35 812
Dar.: Ausgewählte Infrastrukturgebäude	17	77	13	-	-	-	-	-	31 577
Niedersachsen									
Wohn- und Nichtwohngebäude	8 898	10 276	969	9 575	1 268	1	-	56 062	1 565 231
Wohngebäude zusammen	7 977	6 330	300	9 509	1 261	1	-	55 783	1 271 363
Dav.: Wohngebäude mit 1 Wohnung	7 071	5 165	246	7 071	1 021	1	-	44 727	1 042 664
Wohngebäude mit 2 Wohnungen	724	762	35	1 448	158	-	-	7 172	148 175
Wohngebäude mit 3 oder mehr Wohnungen	182	403	19	990	82	-	-	3 884	80 524
Wohnheime
Dar.: Gebäude mit Eigentumswohnungen	117	231	11	524	47	-	-	2 154	45 616
Nichtwohngebäude zusammen	921	3 946	669	66	7	-	-	279	293 868
Dav.: Anstaltsgebäude	21	177	39	-	-	-	-	-	38 386
Büro- und Verwaltungsgebäude	62	240	48	8	1	-	-	32	38 367
Landwirtschaftliche Betriebsgebäude	393	1 339	252	11	2	-	-	64	57 874
Nichtlandwirtschaftliche Betriebsgebäude	374	1 989	291	34	4	-	-	140	132 746
Sonstige Nichtwohngebäude	71	201	39	13	1	-	-	43	26 495
Dar.: Ausgewählte Infrastrukturgebäude	105	533	95	13	1	-	-	43	74 009

Bautätigkeit
2 Baugenehmigungen
2.2 Hochbau insgesamt
2.2.2 Nach Gebäudearten und Ländern
Januar bis März 2003

Gebäudeart ----- Bauherr	Insgesamt (einschl. Baumaßnahmen an bestehenden Gebäuden)							
	Gebäude/ Baumaß- nahmen	Nutzfläche	Wohnungen		sonstige Wohneinheiten		Wohn- räume	veranschlagte Kosten des Bauwerkes
			insgesamt	Wohn- fläche	insgesamt	Wohn- fläche		
	Anzahl	1 000 m ²	Anzahl	1 000 m ²	Anzahl	1 000 m ²	Anzahl	1 000 EUR
Nordrhein-Westfalen								
Wohn- und Nichtwohngebäude	13 952	1 561	15 996	1 912	202	6	84 549	3 155 380
Wohngebäude zusammen	12 788	379	15 767	1 891	71	3	83 557	2 324 734
Dav.: Wohngebäude mit 1 Wohnung
Wohngebäude mit 2 Wohnungen
Wohngebäude mit 3 oder mehr Wohnungen
Wohnheime	8	1	-	-	135	4	225	5 264
Dar.: Gebäude mit Eigentumswohnungen	572	39	2 443	223	-	-	9 844	272 046
Nichtwohngebäude zusammen	1 164	1 182	229	22	131	3	992	830 646
Dav.: Anstaltsgebäude	34	43	26	1	131	3	190	76 858
Büro- und Verwaltungsgebäude	158	191	21	2	-	-	92	205 248
Landwirtschaftliche Betriebsgebäude	230	127	9	1	-	-	42	39 496
Nichtlandwirtschaftliche Betriebsgebäude	623	755	168	17	-	-	641	429 705
Sonstige Nichtwohngebäude	119	66	5	1	-	-	27	79 339
Dar.: Ausgewählte Infrastrukturgebäude	159	129	32	2	131	3	225	171 739
Rheinland-Pfalz								
Wohn- und Nichtwohngebäude	6 137	580	6 299	838	-	-	36 282	1 350 082
Wohngebäude zusammen	5 574	254	6 232	832	-	-	36 005	1 058 940
Dav.: Wohngebäude mit 1 Wohnung
Wohngebäude mit 2 Wohnungen
Wohngebäude mit 3 oder mehr Wohnungen
Wohnheime	-	-	-	-	-	-	-	-
Dar.: Gebäude mit Eigentumswohnungen	87	12	497	42	-	-	1 875	47 054
Nichtwohngebäude zusammen	563	326	67	6	-	-	277	291 142
Dav.: Anstaltsgebäude	8	9	-	-	-	-	-	23 675
Büro- und Verwaltungsgebäude	56	23	6	0	-	-	15	27 174
Landwirtschaftliche Betriebsgebäude	127	54	24	3	-	-	118	21 763
Nichtlandwirtschaftliche Betriebsgebäude	301	201	37	4	-	-	142	154 058
Sonstige Nichtwohngebäude	71	40	-	0	-	-	2	64 472
Dar.: Ausgewählte Infrastrukturgebäude	86	51	3	0	-	-	8	96 107
Saarland								
Wohn- und Nichtwohngebäude	972	95	976	125	-	-	5 510	237 915
Wohngebäude zusammen	831	3	967	124	-	-	5 461	158 905
Dav.: Wohngebäude mit 1 Wohnung
Wohngebäude mit 2 Wohnungen
Wohngebäude mit 3 oder mehr Wohnungen
Wohnheime	-	-	-	-	-	-	-	-
Dar.: Gebäude mit Eigentumswohnungen	18	2	130	10	-	-	479	10 665
Nichtwohngebäude zusammen	141	92	9	1	-	-	49	79 010
Dav.: Anstaltsgebäude	6	16	-	-	-	-	-	19 818
Büro- und Verwaltungsgebäude	19	9	-	0	-	-	1	13 005
Landwirtschaftliche Betriebsgebäude	7	2	1	0	-	-	5	451
Nichtlandwirtschaftliche Betriebsgebäude	85	62	7	1	-	-	39	40 128
Sonstige Nichtwohngebäude	24	3	1	0	-	-	4	5 608
Dar.: Ausgewählte Infrastrukturgebäude	31	21	1	0	-	-	4	30 327

Bautätigkeit
2 Baugenehmigungen
2.2 Hochbau insgesamt
2.2.2 Nach Gebäudearten und Ländern
Januar bis März 2003

Gebäudeart ----- Bauherr	Errichtung neuer Gebäude								
	Gebäude	Raum- inhalt	Nutz- fläche	Wohnungen		sonstige Wohneinheiten		Wohn- räume	veranschlagte Kosten des Bauwerkes
				ins- gesamt	Wohn- fläche	ins- gesamt	Wohn- fläche		
Anzahl	1 000 m ³	1 000 m ²	Anzahl	1 000 m ²	Anzahl	1 000 m ²	Anzahl	1 000 EUR	
Nordrhein-Westfalen									
Wohn- und Nichtwohngebäude	10 890	16 940	1 492	14 984	1 743	265	7	77 979	2 879 769
Wohngebäude zusammen	10 070	9 692	394	14 765	1 723	134	4	77 035	2 133 078
Dav.: Wohngebäude mit 1 Wohnung	8 498	6 566	284	8 498	1 158	-	-	50 958	1 438 486
Wohngebäude mit 2 Wohnungen	945	1 106	42	1 890	199	-	-	8 890	244 491
Wohngebäude mit 3 oder mehr Wohnungen	620	1 996	66	4 377	365	-	-	16 963	444 855
Wohnheime	7	23	1	-	-	134	4	224	5 246
Dar.: Gebäude mit Eigentumswohnungen	454	1 148	41	2 341	210	-	-	9 401	258 009
Nichtwohngebäude zusammen	820	7 248	1 098	219	20	131	3	944	746 691
Dav.: Anstaltsgebäude	19	218	43	26	1	131	3	190	71 510
Büro- und Verwaltungsgebäude	98	953	181	28	3	-	-	119	190 587
Landwirtschaftliche Betriebsgebäude	190	730	121	1	0	-	-	6	35 265
Nichtlandwirtschaftliche Betriebsgebäude	452	5 022	697	153	15	-	-	578	385 460
Sonstige Nichtwohngebäude	61	323	57	11	1	-	-	51	63 869
Dar.: Ausgewählte Infrastrukturgebäude	85	636	114	37	3	131	3	241	145 600
Rheinland-Pfalz									
Wohn- und Nichtwohngebäude	4 637	5 906	543	5 693	747	-	-	32 598	1 159 968
Wohngebäude zusammen	4 294	4 174	274	5 634	741	-	-	32 355	946 909
Dav.: Wohngebäude mit 1 Wohnung	3 455	2 979	201	3 455	517	-	-	22 387	678 269
Wohngebäude mit 2 Wohnungen	692	836	49	1 384	156	-	-	6 867	187 307
Wohngebäude mit 3 oder mehr Wohnungen	147	357	24	795	69	-	-	3 101	81 333
Wohnheime	-	-	-	-	-	-	-	-	-
Dar.: Gebäude mit Eigentumswohnungen	69	202	14	461	39	-	-	1 751	44 315
Nichtwohngebäude zusammen	343	1 732	269	59	6	-	-	243	213 059
Dav.: Anstaltsgebäude	3	27	5	-	-	-	-	-	11 335
Büro- und Verwaltungsgebäude	28	107	19	13	1	-	-	48	20 849
Landwirtschaftliche Betriebsgebäude	99	334	50	10	1	-	-	51	17 033
Nichtlandwirtschaftliche Betriebsgebäude	183	1 088	161	33	3	-	-	122	116 233
Sonstige Nichtwohngebäude	30	173	33	3	1	-	-	22	47 609
Dar.: Ausgewählte Infrastrukturgebäude	35	202	39	3	1	-	-	22	59 213
Saarland									
Wohn- und Nichtwohngebäude	677	1 117	84	852	108	-	-	4 782	197 657
Wohngebäude zusammen	598	618	4	845	107	-	-	4 741	139 679
Dav.: Wohngebäude mit 1 Wohnung	459	421	1	459	70	-	-	3 053	94 413
Wohngebäude mit 2 Wohnungen	117	141	1	234	26	-	-	1 098	32 115
Wohngebäude mit 3 oder mehr Wohnungen	22	56	2	152	12	-	-	590	13 151
Wohnheime	-	-	-	-	-	-	-	-	-
Dar.: Gebäude mit Eigentumswohnungen	12	40	2	116	9	-	-	430	9 495
Nichtwohngebäude zusammen	79	499	80	7	1	-	-	41	57 978
Dav.: Anstaltsgebäude	-	-	-	-	-	-	-	-	-
Büro- und Verwaltungsgebäude	9	34	9	1	0	-	-	6	8 444
Landwirtschaftliche Betriebsgebäude	5	9	2	-	-	-	-	-	361
Nichtlandwirtschaftliche Betriebsgebäude	59	412	58	6	1	-	-	35	34 767
Sonstige Nichtwohngebäude	4	4	1	-	-	-	-	-	1 106
Dar.: Ausgewählte Infrastrukturgebäude	8	54	13	-	-	-	-	-	17 269

Bautätigkeit
2 Baugenehmigungen
2.2 Hochbau insgesamt
2.2.2 Nach Gebäudearten und Ländern
Januar bis März 2003

Gebäudeart Bauherr	Insgesamt (einschl. Baumaßnahmen an bestehenden Gebäuden)							
	Gebäude/ Baumaß- nahmen	Nutzfläche	Wohnungen		sonstige Wohneinheiten		Wohn- räume	veranschlagte Kosten des Bauwerkes
			insgesamt	Wohn- fläche	insgesamt	Wohn- fläche		
Anzahl	1 000 m ²	Anzahl	1 000 m ²	Anzahl	1 000 m ²	Anzahl	1 000 EUR	
Sachsen								
Wohn- und Nichtwohngebäude	3 078	278	2 643	314	83	2	14 003	682 686
Wohngebäude zusammen	2 614	37	2 520	308	64	1	13 786	402 908
Dav.: Wohngebäude mit 1 Wohnung
Wohngebäude mit 2 Wohnungen
Wohngebäude mit 3 oder mehr Wohnungen
Wohnheime
Dar.: Gebäude mit Eigentumswohnungen	103	- 9	293	29	-	-	1 361	44 421
Nichtwohngebäude zusammen	464	241	123	6	19	0	217	279 778
Dav.: Anstaltsgebäude	19	23	-	-	-	-	-	46 391
Büro- und Verwaltungsgebäude	66	18	88	3	-	-	63	58 929
Landwirtschaftliche Betriebsgebäude	43	20	13	2	-	-	66	8 106
Nichtlandwirtschaftliche Betriebsgebäude	250	154	13	1	15	0	68	103 607
Sonstige Nichtwohngebäude	86	27	9	0	4	0	20	62 745
Dar.: Ausgewählte Infrastrukturgebäude	117	52	6	-	4	0	9	111 374
Sachsen-Anhalt								
Wohn- und Nichtwohngebäude	2 349	244	1 960	242	69	2	10 216	440 840
Wohngebäude zusammen	2 066	- 7	1 930	240	69	2	10 129	257 787
Dav.: Wohngebäude mit 1 Wohnung
Wohngebäude mit 2 Wohnungen
Wohngebäude mit 3 oder mehr Wohnungen
Wohnheime	4	1	- 10	- 0	69	2	59	2 487
Dar.: Gebäude mit Eigentumswohnungen	28	- 0	12	5	-	-	169	8 054
Nichtwohngebäude zusammen	283	251	30	2	-	-	87	183 053
Dav.: Anstaltsgebäude	13	25	2	0	-	-	5	34 824
Büro- und Verwaltungsgebäude	31	4	8	1	-	-	16	10 868
Landwirtschaftliche Betriebsgebäude	19	10	1	0	-	-	3	1 185
Nichtlandwirtschaftliche Betriebsgebäude	157	192	23	2	-	-	85	114 493
Sonstige Nichtwohngebäude	63	20	- 4	- 1	-	-	- 22	21 683
Dar.: Ausgewählte Infrastrukturgebäude	87	55	- 2	- 0	-	-	- 17	75 231
Schleswig-Holstein								
Wohn- und Nichtwohngebäude	3 867	199	3 884	455	7	0	19 904	622 990
Wohngebäude zusammen	3 507	- 4	3 843	451	7	0	19 758	476 279
Dav.: Wohngebäude mit 1 Wohnung
Wohngebäude mit 2 Wohnungen
Wohngebäude mit 3 oder mehr Wohnungen
Wohnheime
Dar.: Gebäude mit Eigentumswohnungen	22	1	203	16	-	-	736	17 113
Nichtwohngebäude zusammen	360	203	41	4	-	-	146	146 711
Dav.: Anstaltsgebäude	19	24	-	-	-	-	-	33 680
Büro- und Verwaltungsgebäude	40	18	12	1	-	-	36	22 964
Landwirtschaftliche Betriebsgebäude	106	45	5	1	-	-	20	14 971
Nichtlandwirtschaftliche Betriebsgebäude	143	95	26	2	-	-	97	49 646
Sonstige Nichtwohngebäude	52	20	- 2	- 0	-	-	- 7	25 450
Dar.: Ausgewählte Infrastrukturgebäude	75	45	- 1	- 0	-	-	- 3	59 778

Bautätigkeit
2 Baugenehmigungen
2.2 Hochbau insgesamt
2.2.2 Nach Gebäudearten und Ländern
Januar bis März 2003

Gebäudeart ----- Bauherr	Errichtung neuer Gebäude								veranschlagte Kosten des Bauwerkes
	Gebäude	Raum- inhalt	Nutz- fläche	Wohnungen		sonstige Wohneinheiten		Wohn- räume	
				ins- gesamt	Wohn- fläche	ins- gesamt	Wohn- fläche		
	Anzahl	1 000 m ³	1 000 m ²	Anzahl	1 000 m ²	Anzahl	1 000 m ²	Anzahl	
1 000 EUR									
Sachsen									
Wohn- und Nichtwohngebäude	1 962	2 740	295	2 301	250	60	1	11 818	471 957
Wohngebäude zusammen	1 730	1 333	71	2 180	246	60	1	11 626	282 236
Dav.: Wohngebäude mit 1 Wohnung	1 528	1 028	54	1 528	191	6	0	8 915	219 473
Wohngebäude mit 2 Wohnungen	159	153	8	318	29	-	-	1 429	32 035
Wohngebäude mit 3 oder mehr Wohnungen	42	143	7	334	26	-	-	1 222	29 169
Wohnheime
Dar.: Gebäude mit Eigentumswohnungen	22	60	3	135	13	-	-	541	12 545
Nichtwohngebäude zusammen	232	1 407	224	121	5	-	-	192	189 721
Dav.: Anstaltsgebäude	9	122	21	-	-	-	-	-	30 897
Büro- und Verwaltungsgebäude	22	137	29	111	4	-	-	158	31 155
Landwirtschaftliche Betriebsgebäude	17	96	18	-	-	-	-	-	5 037
Nichtlandwirtschaftliche Betriebsgebäude	154	914	134	7	1	-	-	23	84 648
Sonstige Nichtwohngebäude	30	138	22	3	0	-	-	11	37 984
Dar.: Ausgewählte Infrastrukturegebäude	48	269	45	3	0	-	-	11	70 457
Sachsen-Anhalt									
Wohn- und Nichtwohngebäude	1 765	2 683	238	1 729	205	60	2	9 039	358 423
Wohngebäude zusammen	1 573	1 029	12	1 727	205	60	2	9 026	207 299
Dav.: Wohngebäude mit 1 Wohnung	1 483	921	8	1 483	186	-	-	8 100	184 836
Wohngebäude mit 2 Wohnungen	71	60	1	142	12	-	-	565	11 579
Wohngebäude mit 3 oder mehr Wohnungen	16	38	1	102	7	-	-	301	8 407
Wohnheime	3	10	1	-	-	60	2	60	2 477
Dar.: Gebäude mit Eigentumswohnungen	7	15	0	41	3	-	-	142	3 206
Nichtwohngebäude zusammen	192	1 654	227	2	0	-	-	13	151 124
Dav.: Anstaltsgebäude	8	134	23	-	-	-	-	-	29 296
Büro- und Verwaltungsgebäude	9	10	3	-	-	-	-	-	2 428
Landwirtschaftliche Betriebsgebäude	16	46	10	-	-	-	-	-	1 093
Nichtlandwirtschaftliche Betriebsgebäude	114	1 365	174	2	0	-	-	13	101 289
Sonstige Nichtwohngebäude	45	98	18	-	-	-	-	-	17 018
Dar.: Ausgewählte Infrastrukturegebäude	60	425	51	-	-	-	-	-	64 897
Schleswig-Holstein									
Wohn- und Nichtwohngebäude	2 999	3 193	178	3 650	413	-	-	18 320	533 349
Wohngebäude zusammen	2 798	2 050	6	3 619	411	-	-	18 214	429 837
Dav.: Wohngebäude mit 1 Wohnung	2 559	1 614	2	2 559	325	-	-	14 085	341 566
Wohngebäude mit 2 Wohnungen	165	155	0	330	32	-	-	1 424	32 657
Wohngebäude mit 3 oder mehr Wohnungen	74	281	4	730	54	-	-	2 705	55 614
Wohnheime	-	-	-	-	-	-	-	-	-
Dar.: Gebäude mit Eigentumswohnungen	19	81	2	186	14	-	-	683	16 458
Nichtwohngebäude zusammen	201	1 143	172	31	3	-	-	106	103 512
Dav.: Anstaltsgebäude	7	87	21	-	-	-	-	-	23 745
Büro- und Verwaltungsgebäude	22	65	13	10	1	-	-	32	18 432
Landwirtschaftliche Betriebsgebäude	74	237	41	-	-	-	-	-	10 770
Nichtlandwirtschaftliche Betriebsgebäude	76	682	85	21	2	-	-	74	36 579
Sonstige Nichtwohngebäude	22	72	12	-	-	-	-	-	13 986
Dar.: Ausgewählte Infrastrukturegebäude	31	161	34	-	-	-	-	-	38 134

Bautätigkeit
2 Baugenehmigungen
2.2 Hochbau insgesamt
2.2.2 Nach Gebäudearten und Ländern
Januar bis März 2003

Gebäudeart ----- Bauherr	Insgesamt (einschl. Baumaßnahmen an bestehenden Gebäuden)							
	Gebäude/ Baumaß- nahmen	Nutzfläche	Wohnungen		sonstige Wohneinheiten		Wohn- räume	veranschlagte Kosten des Bauwerkes
			insgesamt	Wohn- fläche	insgesamt	Wohn- fläche		
Anzahl	1 000 m ²	Anzahl	1 000 m ²	Anzahl	1 000 m ²	Anzahl	1 000 EUR	

Thüringen

Wohn- und Nichtwohngebäude	1 812	179	1 487	182	4	0	8 455	360 228
Wohngebäude zusammen	1 579	27	1 468	179	4	0	8 371	211 048
Dav.: Wohngebäude mit 1 Wohnung
Wohngebäude mit 2 Wohnungen
Wohngebäude mit 3 oder mehr Wohnungen
Wohnheime
Dar.: Gebäude mit Eigentumswohnungen	60	- 0	168	15	-	-	584	16 499
Nichtwohngebäude zusammen	233	152	19	2	-	-	84	149 180
Dav.: Anstaltsgebäude	3	22	-	-	-	-	-	43 704
Büro- und Verwaltungsgebäude	12	11	3	0	-	-	14	21 835
Landwirtschaftliche Betriebsgebäude	11	3	-	-	-	-	-	547
Nichtlandwirtschaftliche Betriebsgebäude	152	105	20	2	-	-	83	60 269
Sonstige Nichtwohngebäude	55	11	- 4	- 0	-	-	- 13	22 825
Dar.: Ausgewählte Infrastrukturgebäude	60	36	- 5	- 0	-	-	- 15	70 790

Gebäudeart ----- Bauherr	Errichtung neuer Gebäude								
	Gebäude	Raum- inhalt	Nutz- fläche	Wohnungen		sonstige Wohneinheiten		Wohn- räume	veranschlagte Kosten des Bauwerkes
				ins- gesamt	Wohn- fläche	ins- gesamt	Wohn- fläche		
Anzahl	1 000 m ³	1 000 m ²	Anzahl	1 000 m ²	Anzahl	1 000 m ²	Anzahl	1 000 EUR	

Thüringen

Wohn- und Nichtwohngebäude	1 152	1 547	171	1 239	144	-	-	6 960	256 857
Wohngebäude zusammen	1 029	776	45	1 229	143	-	-	6 917	163 698
Dav.: Wohngebäude mit 1 Wohnung	932	648	38	932	119	-	-	5 738	137 262
Wohngebäude mit 2 Wohnungen	79	72	4	158	14	-	-	690	15 387
Wohngebäude mit 3 oder mehr Wohnungen	18	56	4	139	10	-	-	489	11 049
Wohnheime	-	-	.	.
Dar.: Gebäude mit Eigentumswohnungen	25	54	3	121	10	-	-	440	9 888
Nichtwohngebäude zusammen	123	771	126	10	1	-	-	43	93 159
Dav.: Anstaltsgebäude	-	-	.	.
Büro- und Verwaltungsgebäude	4	74	10	1	0	-	-	3	19 973
Landwirtschaftliche Betriebsgebäude	7	11	3	-	-	-	-	-	290
Nichtlandwirtschaftliche Betriebsgebäude	89	591	94	8	1	-	-	35	49 718
Sonstige Nichtwohngebäude	22	58	10	1	0	-	-	5	14 471
Dar.: Ausgewählte Infrastrukturgebäude	27	113	23	1	0	-	-	5	27 392

Bautätigkeit
2 Baugenehmigungen
2.3 Fertigteilbau
2.3.1 Nach Gebäudearten und Bauherrngruppen
Januar bis März 2003

Deutschland

Gebäudeart ----- Bauherr	Errichtung neuer Gebäude								
	Gebäude	Raum- inhalt	Nutz- fläche	Wohnungen		sonstige Wohneinheiten		Wohn- räume	veranschlagte Kosten des Bauwerkes
				ins- gesamt	Wohn- fläche	ins- gesamt	Wohn- fläche		
	Anzahl	1 000 m ³	1 000 m ²	Anzahl	1 000 m ²	Anzahl	1 000 m ²	Anzahl	1 000 EUR
Wohn- und Nichtwohngebäude	9 550	24 069	2 936	8 623	1 068	41	1	48 531	2 933 033
Dagegen:									
Januar bis März 2002	7 686	25 630	3 277	6 265	750	104	3	34 083	2 897 964
Januar bis März 2001	7 725	27 470	3 765	6 012	690	2	0	32 093	2 740 284
Januar bis März 2000	9 693	28 245	3 801	8 305	946	4	0	43 640	3 342 444
Wohngebäude zusammen	7 552	5 770	311	8 501	1 056	7	0	48 041	1 352 645
Davon:									
Wohngebäude mit 1 Wohnung	6 832	4 972	268	6 832	905	6	0	40 984	1 164 229
Wohngebäude mit 2 Wohnungen	653	648	35	1 306	123	1	-	5 717	151 542
Wohngebäude mit 3 oder mehr Wohnungen	67	154	7	363	30	-	-	1 340	36 874
Wohnheime	-	-	-	-	-	-	-	-	-
Darunter:									
Wohngebäude mit Eigentumswohnungen	79	141	7	302	26	-	-	1 180	35 414
Von den Bauherren waren:									
Öffentliche Bauherren	15	10	0	17	2	-	-	88	1 963
Unternehmen	533	407	17	703	81	-	-	3 618	94 398
Davon:									
Wohnungsunternehmen	409	316	15	558	64	-	-	2 819	74 966
Immobilienfonds	5	4	0	6	1	-	-	34	915
Sonstige Unternehmen	119	86	3	139	16	-	-	765	18 517
Private Haushalte	6 998	5 350	293	7 772	972	7	0	44 292	1 254 986
Organisationen ohne Erwerbszweck	6	5	0	9	1	-	-	43	1 298
Nichtwohngebäude zusammen	1 998	18 299	2 626	122	12	34	1	490	1 580 388
Davon:									
Anstaltsgebäude	17	310	50	4	0	34	1	74	89 383
Büro- und Verwaltungsgebäude	124	1 930	352	55	5	-	-	165	414 609
Landwirtschaftliche Betriebsgebäude	548	2 152	357	7	1	-	-	30	94 081
Nichtlandwirtschaftliche Betriebsgebäude	1 176	13 417	1 781	55	6	-	-	218	891 849
Darunter:									
Fabrik- und Werkstattgebäude	336	4 301	543	11	2	-	-	55	353 934
Handels- und Lagergebäude	662	8 164	1 000	35	4	-	-	141	434 054
Hotels und Gaststätten	31	76	18	6	0	-	-	10	20 230
Sonstige Nichtwohngebäude	133	488	85	1	0	-	-	3	90 466
Darunter:									
Ausgewählte Infrastrukturgebäude	167	1 008	162	5	0	34	1	77	200 734
Von den Bauherren waren:									
Öffentliche Bauherren	123	1 102	167	-	-	-	-	-	194 652
Unternehmen	1 656	16 473	2 327	98	10	-	-	339	1 298 035
Davon:									
Land- und Forstwirtschaft, Fischerei	547	2 275	382	6	1	-	-	29	118 497
Produzierendes Gewerbe	514	5 971	761	18	2	-	-	77	430 893
Handel, Kreditinstitute und Versiche- rungsgewerbe, Dienstleistungen so- wie Verkehr und Nachrichtenüber- mittlung	595	8 232	1 184	74	7	-	-	233	748 645
Darunter:									
Immobilienfonds	9	569	132	35	3	-	-	92	112 481
Private Haushalte	160	572	101	13	1	-	-	59	59 440
Organisationen ohne Erwerbszweck	59	151	30	11	1	34	1	92	28 261

Bautätigkeit
2 Baugenehmigungen
2.3 Fertigteilbau
2.3.1 Nach Gebäudearten und Bauherrnregruppen
Januar bis März 2003

Früheres Bundesgebiet

Gebäudeart ----- Bauherr	Errichtung neuer Gebäude								
	Gebäude	Raum- inhalt	Nutz- fläche	Wohnungen		sonstige Wohneinheiten		Wohn- räume	veranschlagte Kosten des Bauwerkes
				ins- gesamt	Wohn- fläche	ins- gesamt	Wohn- fläche		
	Anzahl	1 000 m ³	1 000 m ²	Anzahl	1 000 m ²	Anzahl	1 000 m ²	Anzahl	1 000 EUR
Wohn- und Nichtwohngebäude	7 828	20 414	2 502	7 012	890	6	0	40 175	2 441 062
Dagegen:									
Januar bis März 2002	6 247	22 456	2 912	4 880	604	6	0	27 222	2 527 929
Januar bis März 2001	6 156	23 115	3 250	4 630	540	1	-	25 038	2 349 411
Januar bis März 2000	7 139	23 387	3 209	5 713	672	2	-	30 589	2 608 005
Wohngebäude zusammen	6 066	4 908	280	6 897	878	6	0	39 774	1 155 042
Davon:									
Wohngebäude mit 1 Wohnung	5 452	4 195	241	5 452	745	5	0	33 585	985 550
Wohngebäude mit 2 Wohnungen	555	567	32	1 110	106	1	-	4 931	133 964
Wohngebäude mit 3 oder mehr Wohnungen	59	147	7	335	28	-	-	1 258	35 528
Wohnheime	-	-	-	-	-	-	-	-	-
Darunter:									
Wohngebäude mit Eigentumswohnungen	74	137	7	290	25	-	-	1 137	34 278
Von den Bauherren waren:									
Öffentliche Bauherren	13	9	0	15	2	-	-	80	1 717
Unternehmen	467	375	16	633	74	-	-	3 255	87 766
Davon:									
Wohnungsunternehmen	364	292	14	510	59	-	-	2 555	70 265
Immobilienfonds	4	4	0	5	1	-	-	30	830
Sonstige Unternehmen	99	76	2	118	14	-	-	670	16 671
Private Haushalte	5 580	4 521	263	6 240	802	6	0	36 396	1 064 261
Organisationen ohne Erwerbszweck	6	5	0	9	1	-	-	43	1 298
Nichtwohngebäude zusammen	1 762	15 506	2 221	115	11	-	-	401	1 286 020
Davon:									
Anstaltsgebäude	12	178	25	4	0	-	-	4	63 540
Büro- und Verwaltungsgebäude	111	1 641	293	50	5	-	-	152	324 277
Landwirtschaftliche Betriebsgebäude	515	2 028	333	7	1	-	-	30	90 247
Nichtlandwirtschaftliche Betriebsgebäude	1 018	11 241	1 498	54	5	-	-	215	736 606
Darunter:									
Fabrik- und Werkstattgebäude	284	2 922	389	10	1	-	-	52	240 217
Handels- und Lagergebäude	581	7 550	915	35	4	-	-	141	402 686
Hotels und Gaststätten	27	75	17	6	0	-	-	10	19 976
Sonstige Nichtwohngebäude	106	416	72	-	-	-	-	-	71 350
Darunter:									
Ausgewählte Infrastrukturgebäude	137	805	124	4	0	-	-	4	155 539
Von den Bauherren waren:									
Öffentliche Bauherren	97	991	145	-	-	-	-	-	161 842
Unternehmen	1 473	13 817	1 951	92	9	-	-	323	1 041 309
Davon:									
Land- und Forstwirtschaft, Fischerei	506	2 096	349	6	1	-	-	29	113 481
Produzierendes Gewerbe	439	4 269	566	17	2	-	-	74	304 776
Handel, Kreditinstitute und Versiche- rungsgewerbe, Dienstleistungen so- wie Verkehr und Nachrichtenüber- mittlung	528	7 456	1 037	69	7	-	-	220	623 052
Darunter:									
Immobilienfonds	8	430	94	35	3	-	-	92	105 541
Private Haushalte	137	559	98	12	1	-	-	56	58 354
Organisationen ohne Erwerbszweck	55	138	27	11	1	-	-	22	24 515

Bautätigkeit
2 Baugenehmigungen
2.3 Fertigteilbau
2.3.1 Nach Gebäudearten und Bauherrengruppen
Januar bis März 2003

Neue Länder und Berlin-Ost

Gebäudeart ----- Bauherr	Errichtung neuer Gebäude								
	Gebäude	Raum- inhalt	Nutz- fläche	Wohnungen		sonstige Wohneinheiten		Wohn- räume	veranschlagte Kosten des Bauwerkes
				ins- gesamt	Wohn- fläche	ins- gesamt	Wohn- fläche		
	Anzahl	1 000 m ³	1 000 m ²	Anzahl	1 000 m ²	Anzahl	1 000 m ²	Anzahl	1 000 EUR
Wohn- und Nichtwohngebäude	1 722	3 655	435	1 611	179	35	1	8 356	491 971
Dagegen:									
Januar bis März 2002	1 439	3 174	365	1 385	146	98	3	6 861	370 035
Januar bis März 2001	1 569	4 355	515	1 382	149	1	0	7 055	390 872
Januar bis März 2000	2 554	4 858	592	2 592	275	2	0	13 051	734 439
Wohngebäude zusammen	1 486	862	31	1 604	178	1	-	8 267	197 603
Davon:									
Wohngebäude mit 1 Wohnung	1 380	777	27	1 380	160	1	-	7 399	178 679
Wohngebäude mit 2 Wohnungen	98	81	3	196	17	-	-	786	17 578
Wohngebäude mit 3 oder mehr Wohnungen	8	7	0	28	1	-	-	82	1 346
Wohnheime	-	-	-	-	-	-	-	-	-
Darunter:									
Wohngebäude mit Eigentumswohnungen	5	4	0	12	1	-	-	43	1 136
Von den Bauherren waren:									
Öffentliche Bauherren	-	-	-	-	-	-	-	-	-
Unternehmen	66	32	1	70	8	-	-	363	6 632
Davon:									
Wohnungsunternehmen	45	24	1	48	5	-	-	264	4 701
Immobilienfonds	-	-	-	-	-	-	-	-	-
Sonstige Unternehmen	20	10	0	21	2	-	-	95	1 846
Private Haushalte	1 418	829	30	1 532	170	1	-	7 896	190 725
Organisationen ohne Erwerbszweck	-	-	-	-	-	-	-	-	-
Nichtwohngebäude zusammen	236	2 793	404	7	1	34	1	89	294 368
Davon:									
Anstaltsgebäude	5	132	25	-	-	34	1	70	25 843
Büro- und Verwaltungsgebäude	13	289	59	5	0	-	-	13	90 332
Landwirtschaftliche Betriebsgebäude	33	124	24	-	-	-	-	-	3 834
Nichtlandwirtschaftliche Betriebsgebäude	158	2 176	283	1	0	-	-	3	155 243
Darunter:									
Fabrik- und Werkstattgebäude	52	1 379	154	1	0	-	-	3	113 717
Handels- und Lagergebäude	81	614	85	-	-	-	-	-	31 368
Hotels und Gaststätten	4	1	1	-	-	-	-	-	254
Sonstige Nichtwohngebäude	27	72	13	1	0	-	-	3	19 116
Darunter:									
Ausgewählte Infrastrukturgebäude	30	203	38	1	0	34	1	73	45 195
Von den Bauherren waren:									
Öffentliche Bauherren	26	111	23	-	-	-	-	-	32 810
Unternehmen	183	2 656	376	6	1	-	-	16	256 726
Davon:									
Land- und Forstwirtschaft, Fischerei	41	179	33	-	-	-	-	-	5 016
Produzierendes Gewerbe	75	1 702	196	1	0	-	-	3	126 117
Handel, Kreditinstitute und Versiche- rungsgewerbe, Dienstleistungen so- wie Verkehr und Nachrichtenüber- mittlung	67	776	147	5	0	-	-	13	125 593
Darunter:									
Immobilienfonds	-	-	-	-	-	-	-	-	-
Private Haushalte	23	13	3	1	0	-	-	3	1 086
Organisationen ohne Erwerbszweck	4	13	3	-	-	34	1	70	3 746

Bautätigkeit
2 Baugenehmigungen
2.3 Fertigteilbau
2.3.2 Nach Gebäudearten und Ländern
Januar bis März 2003

Gebäudeart ----- Bauherr	Errichtung neuer Gebäude								
	Gebäude	Raum- inhalt	Nutz- fläche	Wohnungen		sonstige Wohneinheiten		Wohn- räume	veran- schlagte Kosten des Bauwerkes
				ins- gesamt	Wohn- fläche	ins- gesamt	Wohn- fläche		
	Anzahl	1 000 m ³	1 000 m ²	Anzahl	1 000 m ²	Anzahl	1 000 m ²	Anzahl	1 000 EUR
Baden-Württemberg									
Wohn- und Nichtwohngebäude Insgesamt	1 710	3 049	351	1 633	213	4	0	9 402	425 400
Wohngebäude zusammen	1 438	1 213	101	1 621	211	4	0	9 351	295 575
Nichtwohngebäude zusammen	272	1 836	250	12	1	-	-	51	129 825
Bayern									
Wohn- und Nichtwohngebäude Insgesamt	1 890	4 871	538	1 638	212	2	0	10 091	555 355
Wohngebäude zusammen	1 479	1 290	65	1 627	211	2	0	10 048	310 253
Nichtwohngebäude zusammen	411	3 581	473	11	1	-	-	43	245 102
Berlin									
Wohn- und Nichtwohngebäude Insgesamt	134	839	129	122	14	-	-	613	127 946
Wohngebäude zusammen	116	65	3	122	14	-	-	613	16 165
Nichtwohngebäude zusammen	18	774	127	-	-	-	-	-	111 781
Brandenburg									
Wohn- und Nichtwohngebäude Insgesamt	539	540	54	527	58	34	1	2 706	91 464
Wohngebäude zusammen	487	283	10	527	58	-	-	2 636	63 111
Nichtwohngebäude zusammen	52	257	44	-	-	34	1	70	28 353
Bremen									
Wohn- und Nichtwohngebäude Insgesamt	12	62	8	5	1	-	-	33	4 542
Wohngebäude zusammen	4	3	0	5	1	-	-	33	642
Nichtwohngebäude zusammen	8	59	8	-	-	-	-	-	3 900
Hamburg									
Wohn- und Nichtwohngebäude Insgesamt	38	171	34	36	5	-	-	180	32 972
Wohngebäude zusammen	27	28	1	36	5	-	-	180	8 476
Nichtwohngebäude zusammen	11	143	33	-	-	-	-	-	24 496
Hessen									
Wohn- und Nichtwohngebäude Insgesamt	766	3 074	437	715	86	-	-	3 855	456 060
Wohngebäude zusammen	545	445	32	671	82	-	-	3 717	105 166
Nichtwohngebäude zusammen	221	2 629	405	44	4	-	-	138	350 894
Mecklenburg-Vorpommern									
Wohn- und Nichtwohngebäude Insgesamt	341	618	60	335	36	1	-	1 649	93 707
Wohngebäude zusammen	311	155	4	330	35	1	-	1 636	35 473
Nichtwohngebäude zusammen	30	463	56	5	0	-	-	13	58 234
Niedersachsen									
Wohn- und Nichtwohngebäude Insgesamt	708	1 742	223	528	68	-	-	3 089	143 525
Wohngebäude zusammen	477	319	13	523	68	-	-	3 065	67 246
Nichtwohngebäude zusammen	231	1 423	210	5	1	-	-	24	76 279

Bautätigkeit
2 Baugenehmigungen
2.3 Fertigteilkbau
2.3.2 Nach Gebäudearten und Ländern
Januar bis März 2003

Gebäudeart ----- Bauherr	Errichtung neuer Gebäude								
	Gebäude	Raum- inhalt	Nutz- fläche	Wohnungen		sonstige Wohneinheiten		Wohn- räume	veran- schlagte Kosten des Bauwerkes
				ins- gesamt	Wohn- fläche	ins- gesamt	Wohn- fläche		
	Anzahl	1 000 m ³	1 000 m ²	Anzahl	1 000 m ²	Anzahl	1 000 m ²	Anzahl	1 000 EUR
Nordrhein-Westfalen									
Wohn- und Nichtwohngebäude Insgesamt	1 340	4 317	539	1 190	147	-	-	6 524	447 354
Wohngebäude zusammen	1 005	777	31	1 165	145	-	-	6 440	176 937
Nichtwohngebäude zusammen	335	3 540	508	25	2	-	-	84	270 417
Rheinland-Pfalz									
Wohn- und Nichtwohngebäude Insgesamt	847	1 638	191	777	101	-	-	4 471	230 940
Wohngebäude zusammen	687	549	35	763	100	-	-	4 432	128 600
Nichtwohngebäude zusammen	160	1 089	156	14	1	-	-	39	102 340
Saarland									
Wohn- und Nichtwohngebäude Insgesamt	91	301	33	77	10	-	-	421	28 821
Wohngebäude zusammen	61	50	0	76	9	-	-	414	12 353
Nichtwohngebäude zusammen	30	251	33	1	0	-	-	7	16 468
Sachsen									
Wohn- und Nichtwohngebäude Insgesamt	326	792	91	293	33	-	-	1 589	87 778
Wohngebäude zusammen	263	168	8	291	33	-	-	1 583	39 807
Nichtwohngebäude zusammen	63	624	84	2	0	-	-	6	47 971
Sachsen-Anhalt									
Wohn- und Nichtwohngebäude Insgesamt	213	1 110	147	166	19	-	-	857	87 658
Wohngebäude zusammen	154	91	1	166	19	-	-	857	20 465
Nichtwohngebäude zusammen	59	1 019	146	-	-	-	-	-	67 193
Schleswig-Holstein									
Wohn- und Nichtwohngebäude Insgesamt	381	592	60	379	43	-	-	1 933	65 962
Wohngebäude zusammen	312	214	2	376	43	-	-	1 918	44 792
Nichtwohngebäude zusammen	69	378	58	3	0	-	-	15	21 170
Thuringen									
Wohn- und Nichtwohngebäude Insgesamt	214	353	44	202	23	-	-	1 118	53 549
Wohngebäude zusammen	186	120	6	202	23	-	-	1 118	27 584
Nichtwohngebäude zusammen	28	233	38	-	-	-	-	-	25 965

Bautätigkeit
3 Baufertigstellungen
3.1 Nach Gebäudearten und Bauherrngruppen

Januar 2003

Deutschland

Gebäudeart ----- Bauherr	Insgesamt (einschl. Baumaßnahmen an bestehenden Gebäuden)							
	Gebäude/ Baumaß- nahmen	Nutzfläche	Wohnungen		sonstige Wohneinheiten		Wohn- räume	veranschlagte Kosten des Bauwerkes
			insgesamt	Wohn- fläche	insgesamt	Wohn- fläche		
	Anzahl	1 000 m ²	Anzahl	1 000 m ²	Anzahl	1 000 m ²	Anzahl	1 000 EUR
Wohn- und Nichtwohngebäude	9 287	1 204	9 285	1 112	214	6	49 210	2 332 782
Dagegen:								
Januar 2002	10 259	1 410	11 293	1 253	213	8	55 974	3 010 129
Januar 2001	10 891	1 261	12 335	1 378	- 96	0	62 243	2 603 779
Januar 2000	12 771	1 573	18 032	1 769	144	5	83 252	3 349 612
Wohngebäude zusammen	7 920	203	9 071	1 097	105	3	48 360	1 393 656
Davon:								
Wohngebäude mit 1 Wohnung
Wohngebäude mit 2 Wohnungen
Wohngebäude mit 3 oder mehr Wohnungen
Wohnheime	6	1	- 51	- 1	106	3	88	7 284
Darunter:								
Wohngebäude mit Eigentumswohnungen	371	11	1 497	133	-	-	5 905	163 640
Von den Bauherren waren:								
Öffentliche Bauherren	32	- 2	41	6	31	1	219	17 134
Unternehmen	1 692	46	3 086	315	49	1	14 114	397 165
Davon:								
Wohnungsunternehmen	1 416	43	2 712	273	48	1	12 287	343 531
Immobilienfonds	26	1	60	5	-	-	249	5 532
Sonstige Unternehmen	250	3	314	37	1	0	1 578	48 102
Private Haushalte	6 179	157	5 965	773	- 1	-	33 858	963 618
Organisationen ohne Erwerbszweck	17	1	- 21	4	26	1	169	15 739
Nichtwohngebäude zusammen	1 367	1 001	214	15	109	3	850	939 126
Davon:								
Anstaltsgebäude	36	45	43	- 1	84	2	141	144 687
Büro- und Verwaltungsgebäude	182	153	7	1	4	0	61	198 065
Landwirtschaftliche Betriebsgebäude	248	101	10	1	18	1	64	31 075
Nichtlandwirtschaftliche Betriebsgebäude	740	644	151	13	3	0	577	487 602
Darunter:								
Fabrik- und Werkstattgebäude	196	222	21	2	2	-	86	158 548
Handels- und Lagergebäude	343	355	129	11	1	0	496	284 085
Hotels und Gaststätten	42	8	- 1	-	-	-	- 1	11 552
Sonstige Nichtwohngebäude	161	59	3	0	-	-	7	77 697
Darunter:								
Ausgewählte Infrastrukturgebäude	210	127	44	- 1	84	2	141	248 143
Von den Bauherren waren:								
Öffentliche Bauherren	129	86	- 3	- 1	56	1	12	202 206
Unternehmen	950	851	137	11	25	1	609	665 389
Davon:								
Land- und Forstwirtschaft, Fischerei	237	113	13	1	18	1	74	40 211
Produzierendes Gewerbe	279	289	41	4	2	-	156	191 532
Handel, Kreditinstitute und Versiche- rungsgewerbe, Dienstleistungen so- wie Verkehr und Nachrichtenerüber- mittlung	434	449	83	6	5	0	379	433 646
Darunter:								
Immobilienfonds	11	21	- 23	- 3	-	-	- 44	29 753
Private Haushalte	220	39	76	5	-	-	201	38 480
Organisationen ohne Erwerbszweck	68	25	4	- 1	28	1	28	33 051

Bautätigkeit
3 Baufertigstellungen
3.1 Nach Gebäudearten und Bauherrengruppen

Januar 2003

Deutschland

Gebäudeart ----- Bauherr	Errichtung neuer Gebäude								
	Gebäude	Raum- inhalt	Nutz- fläche	Wohnungen		sonstige Wohneinheiten		Wohn- räume	veranschlagte Kosten des Bauwerkes
				ins- gesamt	Wohn- fläche	ins- gesamt	Wohn- fläche		
	Anzahl	1 000 m ³	1 000 m ²	Anzahl	1 000 m ²	Anzahl	1 000 m ²	Anzahl	1 000 EUR
Wohn- und Nichtwohngebäude	6 512	11 046	1 113	8 523	968	107	3	43 832	1 922 671
Dagegen:									
Januar 2002	7 170	12 472	1 321	9 840	1 079	83	3	48 864	2 473 769
Januar 2001	7 701	11 948	1 168	11 052	1 193	40	2	55 104	2 144 074
Januar 2000	9 329	14 738	1 466	15 832	1 541	172	7	73 892	2 843 045
Wohngebäude zusammen	5 623	5 208	227	8 301	951	48	1	43 001	1 156 751
Davon:									
Wohngebäude mit 1 Wohnung	4 651	3 437	154	4 651	625	-	-	27 833	761 124
Wohngebäude mit 2 Wohnungen	645	737	35	1 290	134	-	-	6 046	161 707
Wohngebäude mit 3 oder mehr Wohnungen	326	1 022	36	2 360	192	-	-	9 026	231 466
Wohnheime
Darunter:									
Wohngebäude mit Eigentumswohnungen	218	558	21	1 296	111	-	-	5 135	127 781
Von den Bauherren waren:									
Öffentliche Bauherren	19	21	0	33	4	-	-	162	4 284
Unternehmen	1 469	1 529	56	2 923	290	48	1	13 380	337 364
Davon:									
Wohnungsunternehmen	1 270	1 357	50	2 617	257	48	1	11 875	301 576
Immobilienfonds	21	17	1	40	4	-	-	190	3 695
Sonstige Unternehmen	178	154	6	266	29	-	-	1 315	32 093
Private Haushalte	4 130	3 645	170	5 303	655	-	-	29 288	810 571
Organisationen ohne Erwerbszweck	5	16	1	42	3	-	-	171	4 532
Nichtwohngebäude zusammen	889	5 838	886	222	17	59	1	831	765 920
Davon:									
Anstaltsgebäude	13	277	37	46	1	56	1	102	129 172
Büro- und Verwaltungsgebäude	99	755	135	34	3	-	-	158	164 271
Landwirtschaftliche Betriebsgebäude	209	533	97	3	1	-	-	20	27 374
Nichtlandwirtschaftliche Betriebsgebäude	495	4 057	577	131	11	3	0	514	397 067
Darunter:									
Fabrik- und Werkstattgebäude	131	1 273	183	20	2	2	-	92	119 443
Handels- und Lagergebäude	229	2 510	333	105	9	1	0	396	241 430
Hotels und Gaststätten	9	22	4	4	0	-	-	16	5 923
Sonstige Nichtwohngebäude	73	214	41	8	1	-	-	37	48 036
Darunter:									
Ausgewählte Infrastrukturgebäude	93	632	100	55	2	56	1	144	202 172
Von den Bauherren waren:									
Öffentliche Bauherren	66	544	74	1	0	56	1	61	169 310
Unternehmen	652	5 024	759	150	13	3	0	613	552 640
Davon:									
Land- und Forstwirtschaft, Fischerei	205	597	109	3	1	-	-	20	37 402
Produzierendes Gewerbe	191	1 574	239	29	3	2	-	132	142 344
Handel, Kreditinstitute und Versiche- rungsgewerbe, Dienstleistungen so- wie Verkehr und Nachrichtenüber- mittlung	256	2 853	410	118	9	1	0	461	372 894
Darunter:									
Immobilienfonds	6	132	9	-	-	-	-	-	26 328
Private Haushalte	138	168	32	71	4	-	-	157	24 162
Organisationen ohne Erwerbszweck	33	104	21	-	-	-	-	-	19 808

Bautätigkeit
3 Baufertigstellungen
3.1 Nach Gebäudearten und Bauherrngruppen

Januar 2003

Früheres Bundesgebiet

Gebäudeart ----- Bauherr	Insgesamt (einschl. Baumaßnahmen an bestehenden Gebäuden)							
	Gebäude/ Baumaß- nahmen	Nutzfläche	Wohnungen		sonstige Wohneinheiten		Wohn- räume	veranschlagte Kosten des Bauwerkes
			insgesamt	Wohn- fläche	insgesamt	Wohn- fläche		
	Anzahl	1 000 m ²	Anzahl	1 000 m ²	Anzahl	1 000 m ²	Anzahl	1 000 EUR
Wohn- und Nichtwohngebäude	7 174	1 031	7 510	897	207	6	39 968	1 838 498
Dagegen:								
Januar 2002	8 083	1 046	8 891	1 009	213	8	45 139	2 066 096
Januar 2001	8 402	978	9 602	1 089	50	1	49 228	1 964 681
Januar 2000	9 831	1 320	13 873	1 388	6	1	65 070	2 643 283
Wohngebäude zusammen	6 104	183	7 391	888	102	3	39 427	1 123 948
Davon:								
Wohngebäude mit 1 Wohnung
Wohngebäude mit 2 Wohnungen
Wohngebäude mit 3 oder mehr Wohnungen
Wohnheime	5	1	- 50	- 0	102	3	88	7 232
Darunter:								
Wohngebäude mit Eigentumswohnungen	315	12	1 360	120	-	-	5 400	143 723
Von den Bauherren waren:								
Öffentliche Bauherren	22	- 0	18	3	31	1	137	4 873
Unternehmen	1 336	43	2 656	267	49	1	12 131	330 213
Davon:								
Wohnungsunternehmen	1 174	42	2 439	242	48	1	11 025	296 737
Immobilienfonds	10	0	28	2	-	-	136	2 918
Sonstige Unternehmen	152	1	189	23	1	0	970	30 558
Private Haushalte	4 736	140	4 728	615	-	-	27 032	780 919
Organisationen ohne Erwerbszweck	10	1	- 11	2	22	0	127	7 943
Nichtwohngebäude zusammen	1 070	848	119	9	105	3	541	714 550
Davon:								
Anstaltsgebäude	23	16	34	- 1	84	2	123	19 429
Büro- und Verwaltungsgebäude	139	134	- 7	0	-	-	12	176 505
Landwirtschaftliche Betriebsgebäude	228	93	12	1	18	1	70	28 938
Nichtlandwirtschaftliche Betriebsgebäude	574	557	74	8	3	0	332	430 513
Darunter:								
Fabrik- und Werkstattgebäude	153	173	22	2	2	-	89	131 517
Handels- und Lagergebäude	281	327	37	4	1	0	190	261 375
Hotels und Gaststätten	35	7	5	0	-	-	19	10 052
Sonstige Nichtwohngebäude	106	48	6	1	-	-	28	59 165
Darunter:								
Ausgewählte Infrastrukturgebäude	141	82	38	- 1	84	2	144	100 147
Von den Bauherren waren:								
Öffentliche Bauherren	79	51	-	- 0	56	1	53	68 987
Unternehmen	786	748	37	4	21	1	256	589 057
Davon:								
Land- und Forstwirtschaft, Fischerei	217	105	9	1	18	1	59	38 199
Produzierendes Gewerbe	215	238	30	3	2	-	113	166 565
Handel, Kreditinstitute und Versiche- rungsgewerbe, Dienstleistungen so- wie Verkehr und Nachrichtenüber- mittlung	354	405	- 2	- 0	1	0	84	384 293
Darunter:								
Immobilienfonds	9	20	- 26	- 3	-	-	52	29 599
Private Haushalte	152	28	66	4	-	-	151	31 311
Organisationen ohne Erwerbszweck	53	21	16	1	28	1	81	25 195

Bautätigkeit
3 Baufertigstellungen
3.1 Nach Gebäudearten und Bauherrengruppen

Januar 2003

Früheres Bundesgebiet

Gebäudeart ----- Bauherr	Errichtung neuer Gebäude								
	Gebäude	Raum- inhalt	Nutz- fläche	Wohnungen		sonstige Wohneinheiten		Wohn- räume	veranschlagte Kosten des Bauwerkes
				ins- gesamt	Wohn- fläche	ins- gesamt	Wohn- fläche		
	Anzahl	1 000 m ³	1 000 m ²	Anzahl	1 000 m ²	Anzahl	1 000 m ²	Anzahl	1 000 EUR
Wohn- und Nichtwohngebäude	5 129	9 357	949	6 970	798	107	3	36 044	1 559 115
Dagegen:									
Januar 2002	5 672	9 212	958	7 975	886	83	3	40 040	1 671 393
Januar 2001	5 925	9 339	898	8 745	954	39	2	44 014	1 660 759
Januar 2000	7 122	11 995	1 201	12 405	1 220	25	1	58 177	2 289 689
Wohngebäude zusammen	4 420	4 382	196	6 827	786	48	1	35 509	982 631
Davon:									
Wohngebäude mit 1 Wohnung	3 577	2 777	130	3 577	494	-	-	21 950	622 080
Wohngebäude mit 2 Wohnungen	549	646	31	1 098	116	-	-	5 225	142 402
Wohngebäude mit 3 oder mehr Wohnungen	293	947	34	2 152	177	-	-	8 238	215 695
Wohnheime
Darunter:									
Wohngebäude mit Eigentumswohnungen	202	522	20	1 203	103	-	-	4 751	120 395
Von den Bauherren waren:									
Öffentliche Bauherren	12	17	0	26	3	-	-	126	3 537
Unternehmen	1 209	1 351	51	2 541	252	48	1	11 620	303 300
Davon:									
Wohnungsunternehmen	1 099	1 239	47	2 373	232	48	1	10 747	279 139
Immobilienfonds	9	11	0	22	2	-	-	112	2 390
Sonstige Unternehmen	101	100	4	146	17	-	-	761	21 771
Private Haushalte	3 196	3 002	144	4 221	529	-	-	23 608	672 133
Organisationen ohne Erwerbszweck	3	13	1	39	3	-	-	155	3 661
Nichtwohngebäude zusammen	709	4 975	753	143	12	59	1	535	576 484
Davon:									
Anstaltsgebäude	7	51	9	46	1	56	1	102	11 372
Büro- und Verwaltungsgebäude	76	676	119	26	2	-	-	113	148 699
Landwirtschaftliche Betriebsgebäude	193	496	90	3	1	-	-	20	25 863
Nichtlandwirtschaftliche Betriebsgebäude	384	3 571	500	61	7	3	0	269	351 769
Darunter:									
Fabrik- und Werkstattgebäude	101	967	139	18	2	2	-	78	95 291
Handels- und Lagergebäude	189	2 359	309	37	4	1	0	165	225 211
Hotels und Gaststätten	8	21	4	4	0	-	-	16	5 573
Sonstige Nichtwohngebäude	49	182	34	7	1	-	-	31	38 781
Darunter:									
Ausgewählte Infrastrukturgebäude	64	353	61	54	2	56	1	138	71 663
Von den Bauherren waren:									
Öffentliche Bauherren	40	318	44	1	0	56	1	61	48 688
Unternehmen	552	4 450	669	74	8	3	0	329	493 747
Davon:									
Land- und Forstwirtschaft, Fischerei	189	552	101	3	1	-	-	20	35 582
Produzierendes Gewerbe	147	1 254	193	26	3	2	-	110	121 077
Handel, Kreditinstitute und Versicherungs- gewerbe, Dienstleistungen so- wie Verkehr und Nachrichtenüber- mittlung	216	2 644	375	45	4	1	0	199	337 088
Darunter:									
Immobilienfonds	6	132	9	-	-	-	-	-	26 328
Private Haushalte	91	119	21	68	4	-	-	145	18 975
Organisationen ohne Erwerbszweck	26	89	19	-	-	-	-	-	15 074

Bautätigkeit
3 Baufertigstellungen
3.1 Nach Gebäudearten und Bauherrengruppen

Januar 2003

Neue Länder und Berlin-Ost

Gebäudeart ----- Bauherr	Insgesamt (einschl. Baumaßnahmen an bestehenden Gebäuden)							
	Gebäude/ Baumaß- nahmen	Nutzfläche	Wohnungen		sonstige Wohneinheiten		Wohn- räume	veranschlagte Kosten des Bauwerkes
			insgesamt	Wohn- fläche	insgesamt	Wohn- fläche		
	Anzahl	1 000 m ²	Anzahl	1 000 m ²	Anzahl	1 000 m ²	Anzahl	1 000 EUR
Wohn- und Nichtwohngebäude	2 113	173	1 775	215	7	0	9 242	494 284
Dagegen:								
Januar 2002	2 176	364	2 402	244	-	-	10 835	944 033
Januar 2001	2 489	283	2 733	289	- 46	- 1	13 015	639 097
Januar 2000	2 940	253	4 159	381	138	5	18 182	706 328
Wohngebäude zusammen	1 816	19	1 680	209	3	0	8 933	269 708
Davon:								
Wohngebäude mit 1 Wohnung
Wohngebäude mit 2 Wohnungen
Wohngebäude mit 3 oder mehr Wohnungen
Wohnheime
Darunter:								
Wohngebäude mit Eigentumswohnungen	56	- 1	137	13	-	-	505	19 917
Von den Bauherren waren:								
Öffentliche Bauherren	10	- 1	23	2	-	-	82	12 261
Unternehmen	356	3	430	48	-	-	1 983	66 952
Davon:								
Wohnungsunternehmen	242	1	273	31	-	-	1 262	46 794
Immobilienfonds	16	0	32	2	-	-	113	2 614
Sonstige Unternehmen	98	2	125	14	-	-	608	17 544
Private Haushalte	1 443	18	1 237	158	- 1	-	6 826	182 699
Organisationen ohne Erwerbszweck	7	0	- 10	1	4	0	42	7 796
Nichtwohngebäude zusammen	297	153	95	6	4	0	309	224 576
Davon:								
Anstaltsgebäude	13	29	9	0	-	-	18	125 258
Büro- und Verwaltungsgebäude	43	19	14	1	4	0	73	21 560
Landwirtschaftliche Betriebsgebäude	20	8	- 2	- 0	-	-	- 6	2 137
Nichtlandwirtschaftliche Betriebsgebäude	166	87	77	5	-	-	245	57 089
Darunter:								
Fabrik- und Werkstattgebäude	43	49	- 1	- 0	-	-	- 3	27 031
Handels- und Lagergebäude	62	28	92	7	-	-	306	22 710
Hotels und Gaststätten	7	1	- 6	- 0	-	-	- 20	1 500
Sonstige Nichtwohngebäude	55	11	- 3	- 1	-	-	- 21	18 532
Darunter:								
Ausgewählte Infrastrukturgebäude	69	45	6	- 0	-	-	- 3	147 996
Von den Bauherren waren:								
Öffentliche Bauherren	50	35	- 3	- 1	-	-	- 41	133 219
Unternehmen	164	103	100	7	4	0	353	76 332
Davon:								
Land- und Forstwirtschaft, Fischerei	20	8	4	0	-	-	15	2 012
Produzierendes Gewerbe	64	51	11	1	-	-	43	24 967
Handel, Kreditinstitute und Versiche- rungsgewerbe, Dienstleistungen so- wie Verkehr und Nachrichtenüber- mittlung	80	44	85	6	4	0	295	49 353
Darunter:								
Immobilienfonds
Private Haushalte	68	11	10	1	-	-	50	7 169
Organisationen ohne Erwerbszweck	15	5	- 12	- 2	-	-	- 53	7 856

Bautätigkeit
3 Baufertigstellungen
3.1 Nach Gebäudearten und Bauherrengruppen

Januar 2003

Neue Länder und Berlin-Ost

Gebäudeart ----- Bauherr	Errichtung neuer Gebäude								
	Gebäude	Raum- inhalt	Nutz- fläche	Wohnungen		sonstige Wohneinheiten		Wohn- räume	veranschlagte Kosten des Bauwerkes
				ins- gesamt	Wohn- fläche	ins- gesamt	Wohn- fläche		
	Anzahl	1 000 m ³	1 000 m ²	Anzahl	1 000 m ²	Anzahl	1 000 m ²	Anzahl	1 000 EUR
Wohn- und Nichtwohngebäude	1 383	1 689	165	1 553	170	-	-	7 788	363 556
Dagegen:									
Januar 2002	1 498	3 260	363	1 865	193	-	-	8 824	802 376
Januar 2001	1 776	2 609	270	2 307	238	1	0	11 090	483 315
Januar 2000	2 207	2 743	265	3 427	321	147	6	15 715	553 356
Wohngebäude zusammen	1 203	826	31	1 474	164	-	-	7 492	174 120
Davon:									
Wohngebäude mit 1 Wohnung	1 074	660	25	1 074	131	-	-	5 883	139 044
Wohngebäude mit 2 Wohnungen	96	91	4	192	18	-	-	821	19 305
Wohngebäude mit 3 oder mehr Wohnungen	33	75	2	208	16	-	-	788	15 771
Wohnheime	-	-	-	-	-	-	-	-	-
Darunter:									
Wohngebäude mit Eigentumswohnungen	16	36	1	93	8	-	-	384	7 386
Von den Bauherren waren:									
Öffentliche Bauherren	7	4	-	7	1	-	-	36	747
Unternehmen	260	178	5	382	38	-	-	1 760	34 064
Davon:									
Wohnungsunternehmen	171	118	3	244	24	-	-	1 128	22 437
Immobilienfonds	12	6	0	18	2	-	-	78	1 305
Sonstige Unternehmen	77	54	2	120	12	-	-	554	10 322
Private Haushalte	934	643	26	1 082	126	-	-	5 680	138 438
Organisationen ohne Erwerbszweck
Nichtwohngebäude zusammen	180	863	134	79	6	-	-	296	189 436
Davon:									
Anstaltsgebäude	6	226	28	-	-	-	-	-	117 800
Büro- und Verwaltungsgebäude	23	79	16	8	1	-	-	45	15 572
Landwirtschaftliche Betriebsgebäude	16	37	7	-	-	-	-	-	1 511
Nichtlandwirtschaftliche Betriebsgebäude	111	486	76	70	5	-	-	245	45 298
Darunter:									
Fabrik- und Werkstattgebäude	30	306	44	2	0	-	-	14	24 152
Handels- und Lagergebäude	40	151	24	68	5	-	-	231	16 219
Hotels und Gaststätten
Sonstige Nichtwohngebäude	24	32	7	1	0	-	-	6	9 255
Darunter:									
Ausgewählte Infrastrukturgebäude	29	279	39	1	0	-	-	6	130 509
Von den Bauherren waren:									
Öffentliche Bauherren	26	226	30	-	-	-	-	-	120 622
Unternehmen	100	574	90	76	6	-	-	284	58 893
Davon:									
Land- und Forstwirtschaft, Fischerei	16	45	8	-	-	-	-	-	1 820
Produzierendes Gewerbe	44	320	47	3	1	-	-	22	21 267
Handel, Kreditinstitute und Versiche- rungsgewerbe, Dienstleistungen so- wie Verkehr und Nachrichtenerüber- mittlung	40	209	36	73	5	-	-	262	35 806
Darunter:									
Immobilienfonds	-	-	-	-	-	-	-	-	-
Private Haushalte	47	49	11	3	0	-	-	12	5 187
Organisationen ohne Erwerbszweck	7	15	3	-	-	-	-	-	4 734

Bautätigkeitsstatistik

4 Vierteljährliche Entwicklung der Baugenehmigungen nach Raumordnungsregionen

Deutschland

Raumordnungsregion	1. Vierteljahr 2003										1. Vierteljahr 2002	
	Wohn- und Nichtwohngebäude		Wohngebäude						Nichtwohngebäude		Wohnungen insgesamt ^{1) 2)}	Rauminhalt ³⁾
			Errichtung neuer Gebäude									
	Wohnungen		Wohnungen in Wohngebäuden				Rauminhalt					
	insgesamt ¹⁾		insgesamt		darunter in Wohngebäuden mit 1 oder 2 Wohnungen							
Anzahl	% ⁴⁾	Anzahl	% ⁴⁾	Anzahl	% ⁴⁾	1 000 m ³	% ⁴⁾	Anzahl	1 000 m ³			
01 Schleswig-Holstein Nord	620	11,9	14	563	14,0	540	41,0	97	-74,1	554	376	
02 Schleswig-Holstein Sudwest	373	54,8	14	346	53,8	289	96,6	213	103,7	241	105	
03 Schleswig-Holstein Mitte	733	56,3	10	690	64,3	594	73,7	212	-25,6	469	285	
04 Schleswig-Holstein Ost	665	104,0	16	634	98,7	323	104,4	403	29,8	326	310	
05 Schleswig-Holstein Sud	1 493	39,7	17	1 386	37,4	1 143	61,4	218	-67,9	1 069	679	
06 Hamburg	968	-3,6	6	918	-1,3	421	37,6	597	17,1	1 004	510	
07 Westmecklenburg	581	42,4	11	572	54,2	530	80,3	418	266,1	408	114	
08 Mittleres Mecklenburg/Rostock	599	80,4	13	579	95,6	468	82,8	111	6,1	332	105	
09 Vorpommern	808	9,8	15	769	25,2	597	75,1	139	71,3	736	81	
10 Mecklenburgische Seenplatte	404	49,6	12	357	59,4	335	110,7	9	-66,7	270	28	
11 Bremen	141	-65,9	3	127	-63,5	97	-59,6	227	-52,6	414	479	
12 Ost-Friesland	1 252	42,4	20	1 174	37,3	1 085	54,8	216	-32,5	879	320	
13 Bremerhaven	578	11,8	14	524	6,3	442	12,5	216	38,7	517	156	
14 Hamburg-Umland-Sud	1 001	53,5	18	898	53,0	796	57,9	373	11,1	652	336	
15 Bremen-Umland	660	-12,2	13	562	-16,5	494	-18,8	154	-38,6	752	251	
16 Oldenburg	926	64,5	19	850	71,0	815	80,7	450	-8,0	563	489	
17 Emsland	1 248	44,1	30	1 138	41,0	1 005	40,0	717	11,9	866	641	
18 Osnabrück	1 154	48,9	19	990	40,6	885	29,8	394	-11,9	775	447	
19 Hannover	1 123	8,5	8	1 044	10,0	850	18,9	510	41,3	1 035	361	
20 Sudheide	430	5,7	14	412	18,1	399	19,1	85	-76,3	407	358	
21 Lüneburg	451	-2,6	15	406	-6,7	340	-11,7	218	10,1	463	198	
22 Braunschweig	1 045	13,5	9	979	13,7	865	23,9	309	-19,5	921	384	
23 Hildesheim	403	8,9	9	363	9,7	347	16,1	213	270,0	370	58	
24 Göttingen	349	6,7	6	320	18,5	296	42,3	106	-39,0	327	173	
25 Prignitz-Oberhavel	513	24,8	13	473	37,5	442	39,0	61	-50,1	411	122	
26 Uckermark-Barnim	402	4,7	13	389	25,9	371	43,2	38	-60,2	384	96	
27 Oderland-Spree	590	-28,7	13	574	4,0	533	11,5	22	-71,4	828	75	
28 Lausitz-Spreewald	750	52,7	10	692	62,8	649	73,5	85	-66,8	491	256	
29 Havelland-Fläming	1 121	40,1	17	1 041	38,1	936	39,1	418	6,7	800	392	
30 Berlin	730	3,3	2	794	28,3	606	27,6	1 064	58,7	707	670	
31 Altmark	175	38,9	7	162	50,0	162	62,0	804	618,2	126	112	
32 Magdeburg	869	81,0	9	797	87,1	764	112,2	388	10,4	480	352	
33 Dessau	361	53,6	6	264	34,0	254	92,4	121	-34,1	235	184	
34 Halle/S.	555	30,3	6	504	35,1	445	32,0	340	-31,7	426	498	
35 Munster	2 467	45,5	17	2 152	46,0	1 751	53,9	1 377	70,4	1 696	808	
36 Bielefeld	1 824	39,4	12	1 656	42,3	1 270	45,6	817	8,7	1 308	751	
37 Paderborn	557	60,5	13	502	64,6	431	85,0	202	9,0	347	185	
38 Amsberg	757	29,0	13	674	33,5	584	38,1	433	39,0	587	311	
39 Dortmund	1 016	64,1	8	954	66,8	589	49,9	986	-4,4	619	1 032	
40 Emscher-Lippe	534	-4,1	5	501	-5,8	302	-2,9	127	-46,7	557	238	
41 Duisburg/Essen	1 685	50,6	7	1 557	48,6	1 075	86,0	840	19,7	1 119	701	
42 Dusseldorf	1 819	-3,7	6	1 767	0,2	1 126	17,0	1 119	13,3	1 889	988	
43 Bochum/Hagen	587	-3,9	4	543	-1,6	319	19,9	298	70,6	611	175	
44 Köln	2 020	41,0	10	1 931	51,5	930	53,5	180	-56,4	1 433	413	
45 Aachen	1 273	28,8	10	1 190	27,7	934	24,5	370	21,2	988	305	
46 Bonn	927	2,8	12	874	15,3	681	20,5	296	-48,9	902	580	
47 Siegen	530	54,1	12	464	60,6	396	68,5	202	6,2	344	191	
48 Nordhessen	511	-18,0	6	466	-16,0	365	-5,9	122	-62,9	623	330	

1) Einschl. Baumaßnahmen an bestehenden Gebäuden.

2) In Wohn- und Nichtwohngebäuden.

3) Errichtung neuer Gebäude.

4) Veränderung zum Vorjahreszeitraum

Bautätigkeitsstatistik

4 Vierteljährliche Entwicklung der Baugenehmigungen nach Raumordnungsregionen

Deutschland

Raumordnungsregion	2. Vierteljahr 2002		3. Vierteljahr 2002		4. Vierteljahr 2002		Jahr 2002		Jahr 2001	
	Wohnungen insgesamt ¹⁾	Raum-inhalt ²⁾	Wohnungen insgesamt ¹⁾	Raum-inhalt ²⁾	Wohnungen insgesamt ¹⁾	Raum-inhalt ²⁾	Wohnungen insgesamt ¹⁾	Raum-inhalt ²⁾	Wohnungen insgesamt ¹⁾	Raum-inhalt ²⁾
	Anzahl	1 000 m ³	Anzahl	1 000 m ³	Anzahl	1 000 m ³	Anzahl	1 000 m ³	Anzahl	1 000 m ³
01 Schleswig-Holstein Nord	420	243	597	311	510	218	2 081	1 148	2 067	1 215
02 Schleswig-Holstein Sudwest	228	204	206	165	226	809	901	1 283	1 053	565
03 Schleswig-Holstein Mitte	448	335	442	269	393	263	1 752	1 152	2 116	1 344
04 Schleswig-Holstein Ost	167	227	437	92	179	70	1 109	699	1 149	682
05 Schleswig-Holstein Sud	1 410	688	871	567	953	464	4 303	2 397	4 756	2 643
06 Hamburg	946	1 232	1 155	963	901	1 927	4 006	4 632	3 869	4 767
07 Westmecklenburg	342	189	364	105	638	218	1 752	627	1 844	785
08 Mittleres Mecklenburg/Rostock	522	226	725	157	424	374	2 003	862	3 153	1 103
09 Vorpommern	833	222	849	57	716	150	3 134	511	3 374	502
10 Mecklenburgische Seenplatte	347	88	224	81	240	73	1 081	270	1 501	580
11 Bremen	214	585	266	373	464	1 559	1 358	2 996	1 099	1 910
12 Ost-Friesland	774	342	632	419	886	321	3 171	1 403	3 750	2 226
13 Bremerhaven	456	384	313	421	380	161	1 666	1 121	1 938	1 229
14 Hamburg-Umland-Sud	781	256	718	454	843	303	2 994	1 348	2 975	2 352
15 Bremen-Umland	646	446	649	432	810	332	2 857	1 461	3 104	1 745
16 Oldenburg	848	717	586	489	773	623	2 770	2 318	2 978	3 068
17 Emsland	885	1 087	694	927	1 095	647	3 540	3 301	3 369	3 096
18 Osnabruck	867	726	720	930	1 049	652	3 411	2 755	2 873	3 197
19 Hannover	1 096	858	544	454	1 149	574	3 824	2 247	4 462	2 446
20 Sudheide	272	137	266	115	277	110	1 222	720	1 375	772
21 Lüneburg	295	139	266	99	262	271	1 286	706	1 557	864
22 Braunschweig	895	441	732	375	1 204	360	3 752	1 559	3 426	2 726
23 Hildesheim	370	87	369	96	432	124	1 541	365	1 714	352
24 Gottingen	352	268	321	163	314	136	1 314	741	1 465	932
25 Prignitz-Oberhavel	529	73	449	132	365	99	1 754	427	1 880	759
26 Uckermark-Barnim	551	96	375	635	277	89	1 587	916	1 710	393
27 Oderland-Spree	635	152	621	66	551	33	2 635	326	3 307	760
28 Lausitz-Spreewald	1 032	163	417	124	531	261	2 471	804	2 461	1 265
29 Havelland-Flaming	1 042	365	1 091	335	783	379	3 716	1 471	3 972	2 176
30 Berlin	1 056	1 008	1 009	1 299	757	723	3 529	3 701	4 512	3 790
31 Altmark	134	53	224	422	158	71	642	658	594	616
32 Magdeburg	631	621	614	511	367	480	2 092	1 964	2 638	2 810
33 Dessau	269	460	304	186	328	111	1 136	941	1 526	967
34 Halle/S.	696	434	412	495	454	259	1 988	1 687	2 175	1 240
35 Munster	1 839	1 697	1 668	1 338	2 948	1 112	8 151	4 955	7 513	6 369
36 Bielefeld	1 178	618	1 626	1 047	1 807	685	5 919	3 101	5 383	4 092
37 Paderborn	576	424	389	298	815	227	2 127	1 135	1 923	1 252
38 Arnsberg	611	432	526	599	713	291	2 437	1 633	2 761	2 974
39 Dortmund	934	371	762	292	687	346	3 002	2 040	4 442	3 287
40 Emscher-Lippe	379	236	626	325	619	167	2 181	967	2 499	991
41 Duisburg/Essen	1 374	959	1 397	1 012	1 331	761	5 221	3 433	5 919	3 662
42 Dusseldorf	1 681	1 351	1 946	873	2 113	2 184	7 629	5 395	8 017	4 465
43 Bochum/Hagen	588	265	735	654	1 070	365	3 004	1 458	3 651	1 459
44 Köln	2 506	434	1 786	404	1 612	803	7 337	2 055	5 781	1 686
45 Aachen	1 011	521	1 027	461	1 544	508	4 570	1 795	4 507	3 427
46 Bonn	824	263	700	596	1 053	305	3 479	1 744	3 564	2 029
47 Siegen	418	329	408	299	437	110	1 607	929	1 601	1 407
48 Nordhessen	733	366	771	643	342	426	2 469	1 764	2 738	2 053

1) In Wohn- und Nichtwohngebäuden (einschl. Baumaßnahmen an bestehenden Gebäuden)

2) Errichtung in Nichtwohngebäuden

Bautätigkeitsstatistik

4 Vierteljährliche Entwicklung der Baugenehmigungen nach Raumordnungsregionen

Deutschland

Raumordnungsregion	1. Vierteljahr 2003									1. Vierteljahr 2002	
	Wohn- und Nichtwohngebäude			Wohngebäude				Nichtwohngebäude		Wohnungen insgesamt ^{1) 2)}	Rauminhalt ³⁾
				Errichtung neuer Gebäude							
	Wohnungen			Wohnungen in Wohngebäuden				Rauminhalt			
	insgesamt ¹⁾		je 10 000 Einwohner	insgesamt		darunter in Wohngebäuden mit 1 oder 2 Wohnungen					
Anzahl	% ⁴⁾	±	Anzahl	% ⁴⁾	Anzahl	% ⁴⁾	1 000 m ³	% ⁴⁾	Anzahl	1 000 m ³	
49 Mittelhessen	903	18,3	9	749	17,2	602	13,2	266	0,9	763	264
50 Osthessen	430	46,3	13	319	32,4	266	40,0	369	-61,6	294	963
51 Rhein-Main	2 549	47,7	10	2 245	54,0	1 007	38,7	2 211	140,0	1 726	921
52 Starkenburg	793	-3,1	8	654	-3,8	469	-6,4	333	12,6	818	296
53 Nordthüringen	289	70,0	7	216	72,8	204	75,9	159	12,3	170	141
54 Mittelthüringen	479	18,3	7	388	34,7	337	34,8	257	83,8	405	140
55 Südhüringen	341	32,7	6	277	35,1	265	42,5	216	-22,1	257	277
56 Ostthüringen	378	5,6	5	348	23,0	284	27,9	140	-36,5	358	220
57 Westsachsen	889	113,7	8	653	124,4	530	92,0	238	-8,6	416	261
58 Oberes Elbtal/Ostergelände	416	-32,9	4	436	-20,0	347	-11,3	457	-39,0	620	750
59 Oberlausitz-Niederschlesien	337	51,8	5	249	68,2	200	44,9	195	23,2	222	158
60 Chemnitz-Erzgebirge	645	13,0	6	533	26,6	476	44,7	421	29,9	571	324
61 Sudwestsachsen	356	33,3	5	309	50,0	293	65,5	95	-33,4	267	142
62 Mittelrhein-Westerwald	2 355	62,9	19	2 174	68,0	1 933	76,4	387	-63,8	1 446	1 068
63 Trier	1 013	101,8	20	860	102,8	732	103,9	326	24,4	502	262
64 Rheinhessen-Nahe	959	37,8	12	816	43,9	697	66,0	472	17,8	696	400
65 Westpfalz	891	58,3	16	798	60,2	764	75,6	264	70,0	563	155
66 Rheinpfalz	1 081	46,9	13	986	48,9	713	59,2	283	-22,7	736	366
67 Saar	976	47,4	9	845	42,3	693	63,8	499	30,0	662	384
68 Unterer Neckar	955	58,4	9	862	60,2	545	54,0	360	-53,5	603	774
69 Francon	1 414	74,8	17	1 274	72,2	1 017	82,9	467	-50,7	809	948
70 Mittlerer Oberrhein	833	55,7	9	762	61,1	498	28,4	377	-71,1	535	1 304
71 Nordschwarzwald	580	23,1	10	526	19,3	453	53,6	239	-29,8	471	340
72 Stuttgart	2 505	25,3	10	2 274	23,7	1 247	27,6	772	-59,1	1 999	1 886
73 Ostwürttemberg	455	59,1	10	431	45,1	390	87,5	292	33,3	286	219
74 Donau-Iller (BW)	846	93,2	18	736	80,8	681	114,8	497	-13,6	438	575
75 Neckar-Alb	803	10,0	12	728	6,7	656	77,8	275	-56,7	730	635
76 Schwarzwald-Baar-Heuberg	648	70,5	14	563	66,1	469	83,2	189	-49,7	380	376
77 Südlicher Oberrhein	1 479	50,5	15	1 279	43,7	838	76,4	649	-38,7	983	1 058
78 Hochrhein-Bodensee	742	63,4	12	603	47,4	495	85,4	217	-41,6	454	372
79 Bodensee-Oberschwaben	770	42,9	13	647	37,4	512	47,1	298	-44,9	539	541
80 Bayerischer Untermain	405	19,1	11	351	18,2	297	57,1	62	-43,2	340	108
81 Würzburg	823	105,8	17	732	97,8	555	75,1	196	-41,9	400	338
82 Main-Rhon	849	108,1	19	703	92,1	643	124,0	158	-59,3	408	388
83 Oberfranken-West	894	87,4	15	749	86,3	650	89,5	263	-18,3	477	322
84 Oberfranken-Ost	566	47,0	11	489	37,0	475	89,2	183	-27,4	385	252
85 Oberpfalz-Nord	885	86,3	17	752	70,5	706	90,3	303	12,6	475	269
86 Industrieregion Mittelfranken	1 393	48,5	11	1 228	43,0	875	53,8	609	-37,6	938	977
87 Westmittelfranken	814	75,4	20	650	64,6	597	65,8	748	34,6	464	556
88 Augsburg	1 418	84,2	17	1 291	97,4	1 101	105,8	345	-25,5	770	464
89 Ingolstadt	1 185	52,9	29	1 098	52,7	888	108,0	493	-19,0	775	608
90 Regensburg	1 772	100,9	28	1 450	84,5	1 232	133,3	530	-44,3	882	953
91 Donau-Wald	1 289	108,2	20	1 098	114,0	988	113,4	718	56,2	619	459
92 Landshut	1 058	150,1	27	976	155,5	807	147,5	716	23,7	423	579
93 München	3 590	13,7	15	3 293	12,0	1 640	40,8	3 193	32,1	3 157	2 418
94 Donau-Iller (By)	833	77,2	19	735	68,6	673	115,0	230	-47,6	470	440
95 Allgäu	588	51,2	13	510	49,1	450	63,6	332	9,5	389	303
96 Oberland	524	5,2	13	451	6,6	375	55,6	217	-11,0	498	244
97 Sudostoberbayern	1 171	50,5	16	1 030	48,6	885	58,9	529	-26,4	778	719

1) Einschl. Baumaßnahmen an bestehenden Gebäuden.

2) In Wohn- und Nichtwohngebäuden.

3) Errichtung neuer Nichtwohngebäude.

4) Veränderung zum Vorjahreszeitraum.

Bautätigkeitsstatistik

4 Vierteljährliche Entwicklung der Baugenehmigungen nach Raumordnungsregionen

Deutschland

Raumordnungsregion	2. Vierteljahr 2002		3. Vierteljahr 2002		4. Vierteljahr 2002		Jahr 2002		Jahr 2001	
	Wohnungen insgesamt ¹⁾	Raum-inhalt ²⁾	Wohnungen insgesamt ¹⁾	Raum-inhalt ²⁾	Wohnungen insgesamt ¹⁾	Raum-inhalt ²⁾	Wohnungen insgesamt ¹⁾	Raum-inhalt ²⁾	Wohnungen insgesamt ¹⁾	Raum-inhalt ²⁾
	Anzahl	1 000 m ³	Anzahl	1 000 m ³	Anzahl	1 000 m ³	Anzahl	1 000 m ³	Anzahl	1 000 m ³
49 Mittelhessen	898	413	1 000	779	642	265	3 303	1 721	3 498	2 461
50 Osthessen	534	118	440	213	222	670	1 490	1 963	1 373	1 568
51 Rhein-Main	2 522	1 763	2 510	2 546	2 127	1 535	8 885	6 766	10 209	6 758
52 Starkenburg	791	217	988	961	776	412	3 373	1 887	3 989	3 175
53 Nordthüringen	201	225	228	416	263	356	862	1 139	1 039	946
54 Mittelthüringen	416	248	464	361	318	288	1 603	1 037	2 036	2 081
55 Südthüringen	306	284	235	286	251	137	1 049	983	1 096	2 043
56 Ostthüringen	308	723	344	483	444	206	1 454	1 632	2 062	1 370
57 Westsachsen	793	298	596	614	779	391	2 584	1 564	3 128	1 716
58 Oberes Elbtal/Ost erzgebirge	640	558	375	276	416	620	2 051	2 204	2 721	2 322
59 Oberlausitz-Niederschlesien	244	116	205	180	244	119	915	574	1 297	1 238
60 Chemnitz-Erzgebirge	650	521	484	279	384	329	2 089	1 452	2 355	1 916
61 Südwestsachsen	354	258	283	215	293	167	1 197	782	1 515	1 170
62 Mittelrhein-Westerwald	1 332	711	1 260	604	1 317	761	5 355	3 144	5 408	4 207
63 Trier	514	303	446	212	527	361	1 989	1 138	1 753	1 464
64 Rheinhessen-Nahe	687	552	679	664	660	669	2 722	2 286	2 392	2 209
65 Westpfalz	636	271	600	253	439	429	2 238	1 107	2 371	1 325
66 Rheinpfalz	707	350	533	537	584	411	2 560	1 664	2 804	3 422
67 Saar	661	328	682	706	519	303	2 524	1 721	2 283	1 970
68 Unterer Neckar	716	588	623	450	672	322	2 614	2 133	2 900	2 777
69 Franken	857	1 087	900	754	1 109	804	3 675	3 593	3 664	4 787
70 Mittlerer Oberrhein	756	585	788	965	789	248	2 868	3 103	2 752	4 305
71 Nordschwarzwald	436	301	515	255	409	190	1 831	1 086	1 685	1 732
72 Stuttgart	1 736	1 457	2 054	1 330	2 172	1 041	7 961	5 714	8 725	8 544
73 Ostwürttemberg	425	230	314	374	342	263	1 367	1 087	1 602	2 574
74 Donau-Iller (BW)	508	934	411	852	592	438	1 949	2 798	1 823	2 927
75 Neckar-Alb	725	339	670	676	755	514	2 880	2 164	2 541	2 063
76 Schwarzwald-Baar-Heuberg	516	394	378	434	364	205	1 638	1 408	1 557	1 623
77 Sudlicher Oberrhein	1 088	485	923	377	872	346	3 866	2 267	3 693	2 376
78 Hochrhein-Bodensee	678	495	468	496	573	275	2 173	1 638	2 441	2 033
79 Bodensee-Oberschwaben	566	533	485	636	685	704	2 275	2 414	2 165	2 096
80 Bayerischer Untermain	327	99	361	212	287	236	1 315	655	1 266	1 082
81 Würzburg	557	329	394	339	466	457	1 817	1 462	1 885	1 486
82 Main-Rhon	398	410	457	304	435	304	1 698	1 407	1 730	1 595
83 Oberfranken-West	588	311	570	423	611	278	2 246	1 335	2 298	1 772
84 Oberfranken-Ost	390	210	287	243	301	220	1 363	925	1 332	1 310
85 Oberpfalz-Nord	528	439	378	632	465	292	1 846	1 632	2 149	1 665
86 Industrieregion Mittelfranken	1 050	749	900	862	1 063	736	3 951	3 324	4 198	4 144
87 Westmittelfranken	525	619	477	486	474	291	1 940	1 951	1 950	1 801
88 Augsburg	873	555	757	686	713	610	3 113	2 315	2 918	3 271
89 Ingolstadt	709	1 115	564	549	810	598	2 858	2 870	2 524	1 871
90 Regensburg	751	1 146	792	611	819	1 075	3 244	3 784	3 717	3 389
91 Donau-Wald	706	758	714	535	841	477	2 880	2 230	3 270	2 669
92 Landshut	585	716	534	524	451	448	1 993	2 266	2 090	2 619
93 München	3 713	2 153	4 297	2 145	3 132	5 090	14 299	11 806	15 910	13 257
94 Donau-Iller (By)	425	431	430	369	409	295	1 734	1 535	1 817	2 020
95 Allgäu	469	536	459	326	430	262	1 747	1 428	1 927	2 346
96 Oberland	547	298	569	490	398	240	2 012	1 272	1 842	1 397
97 Sudostoberbayern	855	627	784	676	796	780	3 213	2 802	3 343	2 496

1) In Wohn- und Nichtwohngebäuden (einschl. Baumaßnahmen an bestehenden Gebäuden).

2) Errichtung neuer Nichtwohngebäude

**Bautätigkeit
5 Bauüberhang am Jahresende**

Jahr	Wohnungen insgesamt ¹⁾	Errichtung neuer Gebäude								Erlöschene Baugenehmigungen Wohnungen ¹⁾	
		Rauminhalt der		Wohnungen in Wohn- und Nichtwohngebäuden							
		Wohn- Gebäude	Nichtwohn- Gebäude	zusammen	davon						
					unter Dach		noch nicht unter Dach		noch nicht begonnen		
Anzahl	1 000 m ³	Anzahl		%	Anzahl		%	Anzahl		%	
Deutschland											
1997	836 049	366 963	331 301	735 165	287 914	39,2	130 649	17,8	316 602	43,1	36 192
1998	771 409	351 085	333 681	672 902	256 605	38,1	116 427	17,3	299 870	44,6	39 375
1999	679 223	322 287	333 446	593 198	236 188	39,8	97 435	16,4	259 575	43,8	43 461
2000	573 122	280 230	337 865	499 891	207 242	41,5	82 641	16,5	210 008	42,0	40 029
2001	508 802	254 223	346 895	443 839	167 895	37,8	82 511	18,6	193 433	43,6	36 312
Früheres Bundesgebiet											
1997	619 788	287 584	253 355	547 986	227 758	41,6	95 959	17,5	224 269	40,9	24 584
1998	584 243	283 487	260 877	518 574	212 776	41,0	89 663	17,3	216 135	41,7	25 142
1999	524 512	265 602	265 126	468 297	197 373	42,1	78 434	16,7	192 490	41,1	23 667
2000	454 514	235 603	273 183	404 727	176 100	43,5	68 962	17,0	159 665	39,5	24 031
2001	411 010	216 381	288 861	365 425	149 762	41,0	59 587	16,3	156 076	42,7	23 901
Neue Länder und Berlin-Ost											
1997	216 261	79 380	77 946	187 179	60 156	32,1	34 690	18,5	92 333	49,3	11 608
1998	187 166	67 597	72 804	154 328	43 829	28,4	26 764	17,3	83 735	54,3	14 233
1999	154 711	56 685	68 319	124 901	38 815	31,1	19 001	15,2	67 085	53,7	19 794
2000	118 608	44 627	64 682	95 164	31 142	32,7	13 679	14,4	50 343	52,9	15 998
2001	97 792	37 842	58 034	78 414	23 170	29,5	12 036	15,3	43 208	55,1	12 411

Siehe Fachserie 5, Reihe 1.

1) Einschl. Baumaßnahmen an bestehenden Gebäuden.

6 Gebäude- und Wohnungsabgang

Jahr	Wohngebäude				Nichtwohngebäude				Wohnungen insgesamt ¹⁾
	Gebäude	Nutz- fläche	Wohn- fläche	Wohnungen	Gebäude	Nutz- fläche	Wohn- fläche	Wohnungen	
		Anzahl	1 000 m ²			Anzahl	Anzahl		
Deutschland									
1997	8 734	385	1 480	18 747	20 346	10 873	262	3 106	22 796
1998	8 632	415	1 587	21 158	21 321	11 927	259	2 929	25 085
1999	8 263	374	1 548	20 977	19 332	11 173	249	2 838	24 849
2000	8 185	384	1 633	21 309	17 211	9 806	233	2 735	24 964
2001	8 289	440	2 000	28 383	15 967	9 893	252	2 943	29 245
Früheres Bundesgebiet									
1997	6 437	258	1 021	12 138	10 456	5 266	199	2 240	14 950
1998	6 178	275	1 026	12 316	10 245	5 879	197	2 079	14 955
1999	5 920	247	962	12 060	9 321	5 463	182	1 904	14 540
2000	6 021	250	1 050	12 492	8 621	5 236	175	1 937	14 979
2001	5 698	237	1 011	12 565	8 523	5 857	191	2 023	13 049
Neue Länder und Berlin-Ost									
1997	2 297	127	459	6 609	9 890	5 607	64	866	7 846
1998	2 454	140	561	8 842	11 076	6 047	62	850	10 130
1999	2 343	127	586	8 917	11 011	5 710	68	934	10 309
2000	2 164	134	583	8 817	8 590	4 570	58	798	9 985
2001	2 591	203	989	15 818	7 444	4 036	61	920	16 196

1) Einschl. Wohnungen in Gebäudeteilen.

7 Bewilligungen im sozialen Wohnungsbau

Jahr	Forderung insgesamt					Darunter 1. Forderungsweg ¹⁾				
	geforderte Wohnungen	darunter				geforderte Wohnungen	darunter			
		in Wohngebäuden mit ... Wohnungen			Eigentums- wohnungen		in Wohngebäuden mit ... Wohnungen			Eigentums- wohnungen
		1	2	3 oder mehr ²⁾			1	2	3 oder mehr ²⁾	
Anzahl										
Deutschland										
1997	107 490	33 363	5 548	60 428	7 715	31 584	8 900	838	19 693	2 033
1998	82 759	30 879	4 018	41 682	5 714	27 523	9 229	751	15 736	1 731
1999	62 305	28 637	2 851	25 423	5 100	23 162	8 585	554	12 485	1 437
2000	44 428	23 362	2 047	15 240	3 661	17 610	7 413	397	8 601	1 094
2001	38 408	21 407	1 428	12 276	3 149	16 133	7 882	476	6 434	1 195
Früheres Bundesgebiet										
1997	70 937	22 065	2 471	39 942	6 104	26 603	8 167	813	15 473	2 030
1998	52 887	20 624	1 842	25 989	4 009	24 620	8 345	730	13 744	1 725
1999	44 863	20 447	1 511	18 918	3 710	21 209	7 868	543	11 268	1 429
2000	35 130	17 848	1 240	13 030	2 894	16 633	7 060	397	7 977	1 094
2001	34 235	18 696	1 257	11 231	2 903	15 812	7 815	476	6 180	1 195
Neue Länder und Berlin-Ost										
1997	36 553	11 298	3 077	20 486	1 611	4 981	733	25	4 220	3
1998	29 872	10 255	2 176	15 693	1 705	2 903	884	21	1 992	6
1999	17 442	8 190	1 340	6 505	1 390	1 953	717	11	1 217	8
2000	9 298	5 514	807	2 210	767	977	353	-	624	-
2001	4 173	2 711	171	1 045	246	321	67	-	254	-

Siehe Fachserie 5, Reihe 2.

1) Ohne Wohnungen in gemischt geforderten Gebäuden.

2) Ohne Wohnheime.

Ergänzende Angaben für die Bauwirtschaft
1 Indizes für das Produzierende Gewerbe
1.1 Index des Auftragsingangs im Verarbeitenden Gewerbe *)

Wertindex 2000 = 100

Deutschland

Jahr Monat	Herstellung von Zement		Herstellung von Ziegeln und sonstiger Baukeramik		Herstellung von Erzeugnissen aus Beton, Zement und Gips		Herstellung von Konstruktionsteilen, Fertigbauteilen, Ausbauelementen und Fertigteilen aus Holz		Stahl- und Leichtmetallbau		Herstellung von Bergwerks-, Bau- und Baustoffmaschinen	
	26.51		26.4		26.6		20.30		28.1		29.52	
	ins-gesamt	dar. Inland	ins-gesamt	dar. Inland	ins-gesamt	dar. Inland	ins-gesamt	dar. Inland	ins-gesamt	dar. Inland	ins-gesamt	dar. Inland
1999 D	103,7	104,9	107,3	109,0	109,5	110,6	104,9	107,6	97,1	98,7	89,3	94,1
2000 D	100,0	100,0	100,0	100,0	100,0	100,0	100,0	100,0	100,0	100,0	100,0	100,0
2001 D	90,8	89,7	84,2	82,9	103,1	100,4	93,8	92,7	97,8	97,0	96,3	88,0
2002 D	76,6	74,3	84,3	81,9	97,4	93,1	90,8	88,3	94,2	91,6	96,2	80,2
1999 März	110,9	112,3	102,9	104,4	123,4	123,5	110,5	114,2	104,3	106,5	92,4	96,3
1999 April	118,7	120,5	120,0	121,7	130,7	136,8	101,8	105,1	99,4	101,2	89,4	94,1
1999 Mai	112,8	114,7	119,6	121,8	94,6	96,0	108,3	111,2	94,6	96,6	78,0	84,2
1999 Juni	128,2	129,5	147,5	150,1	107,5	106,9	110,8	113,1	105,4	105,3	90,2	97,2
1999 Juli	126,8	130,4	136,5	139,3	116,5	107,8	110,9	114,0	107,3	107,5	85,1	95,6
1999 August	113,6	116,8	131,8	134,3	109,8	106,3	100,9	103,2	98,6	101,0	80,7	80,4
1999 September	128,8	130,5	141,6	144,2	116,0	118,6	112,7	114,4	101,1	102,6	95,2	101,6
1999 Oktober	120,4	121,6	126,5	128,2	119,3	120,0	111,8	113,7	99,1	100,2	85,7	93,5
1999 November	103,4	103,7	103,6	104,8	124,8	131,5	117,4	120,4	100,1	102,4	99,5	104,0
1999 Dezember	66,8	66,4	59,1	59,1	80,3	81,1	102,5	105,3	88,5	90,9	105,5	103,7
2000 Januar	52,4	51,3	54,3	54,9	97,2	91,6	84,3	85,2	85,9	87,8	88,5	85,5
2000 Februar	75,8	74,5	70,0	70,8	101,6	103,8	93,6	93,6	97,4	96,4	105,8	102,1
2000 März	106,1	105,6	107,7	108,7	115,9	118,5	112,8	113,7	103,9	102,9	148,0	176,6
2000 April	104,1	103,8	106,8	107,4	89,0	89,4	97,6	98,0	92,0	92,3	96,8	88,6
2000 Mai	131,8	132,5	137,5	138,6	100,2	101,7	111,3	111,6	111,7	112,3	99,5	98,2
2000 Juni	111,1	111,3	116,7	117,5	104,4	105,5	100,1	100,4	97,3	97,4	87,6	89,7
2000 Juli	114,5	116,3	123,9	125,0	117,3	117,5	100,7	100,9	110,0	106,5	89,4	82,9
2000 August	112,2	115,0	123,3	123,0	95,4	94,2	98,7	97,9	103,8	104,0	90,7	88,5
2000 September	113,1	112,9	110,6	109,1	97,6	95,6	105,0	104,8	103,9	104,9	99,2	96,9
2000 Oktober	108,4	107,9	105,0	102,9	104,2	99,8	102,1	102,2	102,6	102,7	93,9	97,1
2000 November	104,1	103,6	89,2	88,0	95,8	97,7	102,9	101,7	102,1	101,1	95,3	97,0
2000 Dezember	66,5	65,3	55,0	54,0	81,2	84,5	90,9	89,9	89,5	91,6	105,2	97,0
2001 Januar	50,5	48,7	41,2	40,6	106,7	109,2	83,1	82,2	93,0	92,2	128,4	147,2
2001 Februar	67,3	65,0	56,9	56,4	125,6	122,1	86,6	85,1	92,4	91,8	98,7	91,9
2001 März	91,2	88,5	78,5	77,4	118,7	116,4	98,6	97,6	102,2	100,8	106,3	96,2
2001 April	95,2	93,6	83,0	82,1	107,5	98,9	92,4	91,1	96,4	93,5	96,6	89,7
2001 Mai	113,5	112,6	103,9	103,4	91,3	91,0	96,5	94,9	104,8	104,8	105,1	96,4
2001 Juni	103,6	102,3	101,6	100,8	92,9	92,5	97,8	97,2	99,3	99,0	101,4	82,2
2001 Juli	109,3	110,6	110,4	109,5	110,0	96,5	98,8	97,6	103,3	103,5	94,6	78,5
2001 August	105,1	105,8	106,6	105,4	96,2	94,5	90,7	89,5	101,8	99,2	88,0	76,1
2001 September	98,8	97,8	96,7	95,2	98,3	93,6	98,1	96,9	100,0	98,6	77,4	71,0
2001 Oktober	108,3	107,4	101,3	98,1	95,6	92,9	102,5	101,2	98,1	98,0	88,9	78,7
2001 November	93,9	92,6	79,6	77,6	99,5	98,8	98,6	97,9	99,6	98,2	88,2	77,2
2001 Dezember	53,3	51,9	50,6	48,8	94,9	98,4	82,3	80,9	82,6	84,2	81,9	70,4
2002 Januar	43,0	39,8	36,1	35,0	84,1	81,4	78,5	75,7	93,4	87,6	112,0	115,3
2002 Februar	60,3	58,0	58,8	58,4	87,2	79,1	78,3	74,3	83,6	82,2	87,1	70,5
2002 März	80,4	78,4	73,3	71,8	104,4	92,6	88,5	86,3	90,1	89,4	103,5	79,4
2002 April	98,9	96,7	99,7	97,2	100,5	97,1	95,6	93,0	99,3	97,7	113,3	83,0
2002 Mai	92,5	90,2	104,3	99,9	90,5	88,7	89,1	85,6	96,1	93,8	97,3	76,1
2002 Juni	91,3	89,1	104,3	101,5	95,0	92,4	90,7	88,8	101,5	95,7	99,2	82,5
2002 Juli	97,4	96,8	111,3	108,5	122,7	123,4	96,0	93,5	105,8	104,5	90,4	81,2
2002 August	80,8	80,2	98,5	95,9	111,2	109,0	84,9	82,1	92,5	91,3	88,1	63,4
2002 September	86,2	83,9	103,0	99,1	99,3	96,1	93,4	90,5	96,2	92,5	95,7	80,9
2002 Oktober	81,4	77,8	97,6	94,4	92,2	84,3	100,7	97,3	101,0	98,9	92,0	72,5
2002 November	67,1	63,8	80,5	78,5	104,2	98,8	109,3	108,7	95,2	89,8	85,1	72,4
2002 Dezember	39,6	36,9	44,1	42,2	77,1	74,7	84,0	83,5	75,3	75,8	90,6	85,7
2003 Januar	32,0	28,3	32,6	30,5	105,4	103,7	70,7	67,7	78,4	73,7	115,9	111,6
2003 Februar	38,6	34,2	36,8	34,8	76,0	70,2	71,6	67,0	79,2	76,4	97,7	70,4
2003 März	72,0	68,7	73,8	71,4	80,0	75,4	86,5	82,8	89,2	86,7	112,6	86,9

Siehe Fachserie 4, Reihe 2.2.

*) Wertindex: Angaben in jeweiligen Preisen. Die Zahlen für den jeweils letzten Berichtszeitraum gelten als vorläufig. Abweichungen gegenüber früher veröffentlichten Zahlen ergeben sich durch nachfolgende Berichtigungen.

Ergänzende Angaben für die Bauwirtschaft
1 Indizes für das Produzierende Gewerbe
1.2 Index des Auftragseingangs im Verarbeitenden Gewerbe *)
Volumenindex 2000 = 100

Deutschland

Jahr Monat	Herstellung von Zement		Herstellung von Ziegeln und sonstiger Baukeramik		Herstellung von Erzeugnissen aus Beton, Zement und Gips		Herstellung von Konstruktionsteilen, Fertigbauteilen, Ausbauelementen und Fertigteilbauten aus Holz		Stahl- und Leichtmetallbau		Herstellung von Bergwerks-, Bau- und Baustoffmaschinen	
	26.51		26.4		26.6		20.30		28.1		29.52	
	ins-gesamt	dar. Inland	ins-gesamt	dar. Inland	ins-gesamt	dar. Inland	ins-gesamt	dar. Inland	ins-gesamt	dar. Inland	ins-gesamt	dar. Inland
1999 D	103,6	104,7	107,1	108,4	110,8	115,0	105,4	107,7	97,5	99,1	90,5	94,8
2000 D	100,0	100,0	100,0	100,0	100,0	100,0	100,0	100,0	100,0	100,0	100,0	100,0
2001 D	88,1	87,2	86,0	85,0	108,0	105,9	93,5	92,4	97,1	96,5	95,3	87,1
2002 D	76,7	75,1	84,0	81,9	113,0	112,0	91,0	88,3	93,6	91,3	94,1	78,7
1999 März	110,1	111,3	103,7	104,9	126,4	132,5	111,5	114,9	104,7	106,9	93,8	97,1
1999 April	118,4	119,9	120,0	121,3	135,6	147,6	102,8	105,6	100,1	101,8	90,5	94,7
1999 Mai	112,8	114,6	119,5	121,2	96,7	102,5	109,1	111,3	95,1	97,1	78,9	84,7
1999 Juni	128,0	129,1	146,7	148,7	106,7	110,2	111,1	113,2	106,2	106,0	91,1	97,8
1999 Juli	127,1	130,6	135,8	137,9	113,2	108,9	111,3	114,2	107,9	108,1	86,1	96,0
1999 August	113,9	117,0	130,9	132,9	108,4	106,4	101,0	103,2	99,1	101,6	81,5	80,9
1999 September	128,9	130,6	140,9	143,0	117,7	120,5	112,8	114,2	101,6	103,2	96,4	102,2
1999 Oktober	120,3	121,5	125,5	126,8	122,0	123,1	112,0	113,6	99,4	100,4	87,0	94,2
1999 November	103,3	103,7	103,0	103,8	127,3	135,3	117,7	120,3	100,2	102,6	100,9	104,4
1999 Dezember	66,9	66,4	58,9	58,7	81,4	82,8	102,3	105,1	88,6	91,0	106,8	104,2
2000 Januar	52,4	51,3	53,7	54,2	97,6	91,9	84,0	84,9	86,4	88,3	89,4	85,6
2000 Februar	76,1	74,8	69,1	70,0	101,1	103,0	93,1	93,2	97,7	96,7	106,6	102,2
2000 März	106,2	105,8	106,4	107,2	115,2	117,6	113,3	114,0	104,4	103,3	148,5	176,9
2000 April	104,3	104,0	106,1	106,6	88,7	89,0	97,9	98,2	92,3	92,6	96,6	88,6
2000 Mai	131,9	132,6	136,5	137,5	99,5	101,2	111,5	111,7	111,9	112,5	99,2	98,2
2000 Juni	111,0	111,2	116,3	116,9	104,5	105,5	100,2	100,5	97,3	97,4	87,6	89,7
2000 Juli	114,8	116,6	123,6	124,7	118,1	118,5	100,7	101,0	110,0	106,5	89,4	82,8
2000 August	112,3	115,1	123,4	123,1	95,4	94,2	98,8	98,0	103,6	103,9	90,4	88,4
2000 September	113,2	113,0	111,5	110,1	97,5	95,6	105,1	104,9	103,6	104,6	98,9	96,8
2000 Oktober	108,0	107,6	106,5	104,5	104,1	99,8	102,0	102,1	102,0	102,1	93,5	97,1
2000 November	103,6	103,1	90,7	89,8	96,0	98,2	102,8	101,6	101,7	100,8	94,9	97,0
2000 Dezember	66,2	65,0	56,2	55,5	82,2	85,2	90,8	89,8	89,2	91,2	104,9	97,0
2001 Januar	49,6	47,8	42,0	41,6	109,7	112,2	83,3	82,0	92,5	91,7	127,7	146,2
2001 Februar	66,4	64,2	57,9	57,6	129,6	126,6	86,5	84,9	91,9	91,4	98,1	91,2
2001 März	89,4	87,0	80,0	79,0	119,7	117,5	98,1	97,3	101,7	100,3	105,3	95,4
2001 April	92,8	91,4	84,4	83,9	108,5	99,9	92,2	90,8	95,9	93,1	95,8	89,0
2001 Mai	110,3	109,6	106,2	106,0	92,2	92,0	96,0	94,4	104,2	104,3	104,0	95,7
2001 Juni	100,4	99,4	104,1	103,6	96,3	97,2	97,4	96,8	98,6	98,4	100,5	81,6
2001 Juli	105,9	107,4	112,9	112,5	116,3	103,8	98,4	97,3	102,7	102,9	93,4	77,6
2001 August	101,4	102,2	109,4	108,4	103,2	102,3	90,1	89,1	100,7	98,4	87,0	75,2
2001 September	95,4	94,6	98,9	97,5	106,4	102,3	97,7	96,5	99,1	98,0	76,4	70,1
2001 Oktober	104,2	103,4	103,1	100,0	103,2	101,2	102,0	101,0	97,4	97,6	87,9	77,7
2001 November	90,4	89,3	81,4	79,6	108,6	109,0	98,1	97,7	99,0	97,8	87,1	76,2
2001 Dezember	51,4	50,1	51,9	50,3	102,2	106,7	82,0	80,6	81,9	83,7	80,9	69,5
2002 Januar	41,0	38,0	37,0	36,2	90,5	89,1	78,2	75,3	92,5	87,1	110,0	113,4
2002 Februar	58,1	56,1	60,2	60,1	100,2	95,0	78,2	73,9	82,9	81,8	85,4	69,3
2002 März	78,2	76,8	73,5	72,3	115,3	106,2	88,8	86,0	89,5	88,9	101,4	78,0
2002 April	97,9	96,4	99,6	97,6	118,3	118,2	96,3	93,2	98,9	97,7	110,9	81,5
2002 Mai	91,8	90,2	103,4	99,5	109,5	112,0	90,0	85,9	95,6	93,6	95,3	74,7
2002 Juni	91,3	89,8	102,6	100,3	114,8	116,7	91,1	88,9	100,9	95,4	97,1	81,0
2002 Juli	97,5	97,7	109,5	107,2	145,6	150,4	96,4	93,6	105,3	104,4	88,5	79,7
2002 August	81,2	81,2	97,4	95,4	135,3	137,7	84,8	82,2	92,3	91,4	86,1	62,1
2002 September	87,1	85,6	102,2	98,6	114,2	113,9	93,2	90,5	95,6	92,4	93,5	79,3
2002 Oktober	83,4	80,7	97,5	94,5	105,1	99,9	101,2	97,5	100,2	98,5	89,9	71,0
2002 November	70,7	68,4	80,6	78,9	117,6	114,7	109,7	108,9	94,3	89,4	83,0	70,7
2002 Dezember	42,6	40,5	44,2	42,4	89,8	89,7	84,4	83,7	74,8	75,4	88,5	83,7
2003 Januar	34,8	31,5	32,5	30,5	122,9	124,5	71,0	67,6	77,7	73,4	112,9	109,2
2003 Februar	42,1	38,3	36,8	34,7	87,1	83,6	71,9	66,9	78,7	76,2	95,1	68,9
2003 März	80,5	77,5	74,0	71,4	93,3	90,9	86,8	82,7	88,3	86,2	109,5	85,1

Siehe Fachserie 4, Reihe 2.2.

*) Volumenindex: Preisbereinigte Angaben. Die Zahlen für den jeweils letzten Berichtszeitraum gelten als vorläufig. Abweichungen gegenüber früher veröffentlichten Zahlen ergeben sich durch nachfolgende Berichtigungen.

Ergänzende Angaben für die Bauwirtschaft
1 Indizes für das Produzierende Gewerbe
1.3 Index des Umsatzes im Verarbeitenden Gewerbe *)
Wertindex 2000 = 100
Deutschland

Jahr Monat	Herstellung von Zement		Herstellung von Ziegeln und sonstiger Baukeramik		Herstellung von Erzeugnissen aus Beton, Zement und Gips		Herstellung von Konstruktionsteilen, Fertigbauteilen, Ausbauelementen und Fertigteil- bauten aus Holz		Stahl- und Leichtmetallbau		Herstellung von Bergwerks-, Bau- und Baustoffmaschinen	
	26.51		26.4		26.6		20.30		28.1		29.52	
	ins- gesamt	dar. Inland	ins- gesamt	dar. Inland	ins- gesamt	dar. Inland	ins- gesamt	dar. Inland	ins- gesamt	dar. Inland	ins- gesamt	dar. Inland
1999 D	104,6	105,8	108,1	109,9	108,4	108,6	100,3	102,3	96,3	96,9	89,1	94,0
2000 D	100,0	100,0	100,0	100,0	100,0	100,0	100,0	100,0	100,0	100,0	100,0	100,0
2001 D	90,9	89,8	84,6	83,1	91,0	90,5	87,0	85,4	99,1	98,4	97,4	89,0
2002 D	76,1	73,7	82,8	80,4	83,9	83,0	83,9	80,6	93,9	91,0	99,8	83,3
1999 März	111,8	113,4	103,1	104,5	107,8	107,8	100,6	102,3	93,0	93,1	104,5	107,7
1999 April	117,8	119,6	119,3	120,8	118,6	119,1	92,0	94,0	87,2	87,2	88,5	98,7
1999 Mai	113,8	115,9	121,0	123,4	116,6	116,9	91,8	93,7	88,8	88,0	84,8	89,5
1999 Juni	129,9	131,5	149,8	152,8	132,7	133,0	102,2	103,0	102,8	101,3	104,9	109,7
1999 Juli	129,1	132,2	138,5	141,4	131,1	131,4	102,0	103,8	99,0	99,7	94,1	99,1
1999 August	114,3	117,6	131,2	133,8	122,4	122,8	90,6	92,6	96,5	98,6	78,2	80,9
1999 September	128,9	130,7	142,5	145,0	134,2	134,8	112,6	114,6	109,0	110,6	91,8	100,4
1999 Oktober	121,2	122,4	128,3	130,0	126,8	127,1	116,0	118,3	100,4	100,9	87,5	87,9
1999 November	105,4	105,8	105,6	107,1	112,6	112,9	125,5	128,6	113,7	115,2	88,6	95,3
1999 Dezember	68,2	67,7	61,7	61,8	79,1	79,3	119,6	123,6	125,2	127,0	113,8	121,6
2000 Januar	52,7	51,6	50,3	50,7	56,9	56,4	76,5	77,0	81,0	82,0	68,4	66,5
2000 Februar	75,8	74,4	68,8	69,5	76,7	76,4	93,5	94,5	85,0	84,7	89,6	87,4
2000 März	106,6	106,2	107,7	108,6	101,2	101,1	105,3	106,0	99,0	98,7	113,8	117,6
2000 April	103,8	103,4	105,0	105,6	101,8	102,0	91,3	91,6	88,9	87,9	97,8	102,8
2000 Mai	131,2	131,9	137,1	138,0	127,2	127,5	106,7	106,9	103,5	102,6	112,2	122,6
2000 Juni	110,6	110,7	117,2	118,2	109,7	109,6	99,2	99,2	100,3	98,6	111,3	107,2
2000 Juli	114,5	116,3	122,6	123,8	115,1	115,3	98,9	99,1	97,5	97,5	93,5	95,2
2000 August	111,2	113,9	125,1	124,8	113,5	113,9	93,7	93,3	101,5	102,3	96,0	91,4
2000 September	111,9	111,6	111,7	110,7	113,6	113,6	109,0	108,6	107,4	108,6	100,9	100,8
2000 Oktober	108,7	108,2	106,1	104,2	108,5	108,3	106,5	105,7	104,2	104,5	95,6	92,8
2000 November	105,7	105,3	92,0	90,6	103,9	104,1	113,2	112,6	112,9	113,3	102,9	100,1
2000 Dezember	67,5	66,4	56,4	55,4	71,8	71,8	106,3	105,4	118,7	119,3	117,9	115,5
2001 Januar	50,7	48,9	39,1	38,1	52,8	52,2	72,3	70,0	84,4	83,0	74,8	66,2
2001 Februar	67,9	65,6	53,9	53,1	65,7	65,1	74,8	73,5	83,3	82,6	81,1	79,0
2001 März	90,9	88,1	77,1	75,6	87,4	86,7	88,3	85,9	96,7	94,6	107,2	102,0
2001 April	94,1	92,3	86,2	85,3	93,5	92,7	79,4	78,0	89,2	88,2	99,5	93,7
2001 Mai	113,4	112,5	107,7	104,9	109,9	109,3	87,7	85,1	99,0	97,2	105,1	100,4
2001 Juni	103,8	102,4	102,6	101,8	107,0	106,5	88,5	85,8	103,1	100,0	119,4	110,2
2001 Juli	109,5	110,5	110,2	109,6	111,0	110,7	90,5	88,9	102,7	102,3	98,8	90,1
2001 August	104,7	105,2	107,6	106,1	107,2	107,2	83,9	82,5	99,4	98,9	88,5	79,9
2001 September	98,7	97,9	95,7	93,9	99,8	99,4	91,7	89,9	107,5	108,9	98,6	84,5
2001 Oktober	108,0	107,2	100,6	98,3	107,2	106,6	101,0	99,3	105,4	104,5	89,8	86,9
2001 November	95,1	94,1	83,8	81,7	92,3	91,7	97,9	96,0	107,2	107,2	94,1	86,0
2001 Dezember	53,7	52,4	51,2	49,1	57,9	57,4	88,0	89,4	111,4	113,8	111,8	88,8
2002 Januar	43,3	40,1	34,9	33,6	42,5	41,5	71,4	69,2	79,3	74,9	75,5	61,6
2002 Februar	61,4	58,8	57,0	56,3	59,8	58,7	73,0	69,6	78,0	75,9	86,8	73,0
2002 März	79,9	77,9	72,6	70,7	79,8	78,4	79,1	75,4	88,1	86,6	97,4	85,1
2002 April	98,3	96,1	99,1	96,4	101,1	100,0	83,4	79,6	92,5	88,8	107,0	87,6
2002 Mai	91,8	89,4	99,3	96,0	95,1	94,5	79,5	75,2	86,2	82,8	91,9	80,4
2002 Juni	91,2	88,8	102,9	100,1	98,9	97,9	85,7	81,7	97,3	94,6	113,6	97,0
2002 Juli	97,2	96,5	109,6	107,0	104,7	104,1	89,5	87,5	100,9	97,4	107,8	86,8
2002 August	79,3	78,5	97,3	94,6	94,1	93,2	77,2	73,9	91,5	89,4	88,4	74,0
2002 September	84,6	82,1	99,2	95,6	98,9	98,0	91,0	88,5	104,6	101,6	109,6	90,9
2002 Oktober	80,0	76,1	99,2	95,7	97,4	96,2	97,7	93,6	102,0	97,7	108,4	90,9
2002 November	66,5	63,1	79,4	77,1	84,0	83,1	94,6	90,7	99,4	96,2	101,4	84,6
2002 Dezember	39,7	36,8	43,5	41,3	51,0	50,2	84,1	82,5	106,8	105,6	110,3	88,1
2003 Januar	30,8	27,7	31,4	29,6	40,4	39,1	65,4	62,1	75,0	71,4	72,9	63,0
2003 Februar	37,2	32,7	34,4	32,2	44,3	42,9	67,0	62,9	76,1	70,7	93,6	78,9
2003 März	71,3	67,8	72,4	69,7	77,5	76,4	71,5	66,7	84,8	80,7	110,7	90,9

Siehe Fachserie 4, Reihe 2.2.

*) Wertindex: Angaben in jeweiligen Preisen. Die Zahlen für den jeweils letzten Berichtszeitraum gelten als vorläufig. Abweichungen gegenüber früher veröffentlichten Zahlen ergeben sich durch nachfolgende Berichtigungen.

Ergänzende Angaben für die Bauwirtschaft
1 Indizes für das Produzierende Gewerbe
1.4 Index des Umsatzes im Verarbeitenden Gewerbe *)
Volumenindex 2000 = 100

Deutschland

Jahr Monat	Herstellung von Zement		Herstellung von Ziegeln und sonstiger Baukeramik		Herstellung von Erzeugnissen aus Beton, Zement und Gips		Herstellung von Konstruktionsteilen, Fertigbauteilen, Ausbauelementen und Fertigteilbauten aus Holz		Stahl- und Leichtmetallbau		Herstellung von Bergwerks-, Bau- und Baustoffmaschinen	
	26.51		26.4		26.6		20.30		28.1		29.52	
	ins-gesamt	dar. Inland	ins-gesamt	dar. Inland	ins-gesamt	dar. Inland	ins-gesamt	dar. Inland	ins-gesamt	dar. Inland	ins-gesamt	dar. Inland
1999 D	104,4	105,5	107,6	109,3	107,8	108,1	100,6	102,4	97,4	97,9	90,3	94,7
2000 D	100,0	100,0	100,0	100,0	100,0	100,0	100,0	100,0	100,0	100,0	100,0	100,0
2001 D	88,2	87,2	86,5	85,2	91,7	91,1	86,7	85,1	98,5	97,9	96,5	88,1
2002 D	76,2	74,5	82,5	80,4	85,7	84,8	84,1	80,6	93,3	90,7	97,7	81,7
1999 März	111,0	112,4	103,6	105,1	107,2	107,4	101,4	102,9	94,1	94,2	106,2	108,7
1999 April	117,4	119,0	119,1	120,5	117,9	118,4	92,7	94,5	88,3	88,3	89,6	99,3
1999 Mai	113,8	115,8	120,5	122,9	116,0	116,3	92,4	93,8	89,9	89,1	85,7	90,0
1999 Juni	129,7	131,1	148,6	151,4	131,5	131,9	102,5	103,1	104,2	102,6	106,0	110,3
1999 Juli	129,3	132,3	137,2	139,9	130,0	130,4	102,3	103,9	100,2	101,0	95,1	99,6
1999 August	114,5	117,7	129,8	132,4	121,3	121,8	90,7	92,6	97,7	99,8	79,1	81,5
1999 September	129,0	130,7	141,2	143,8	133,4	133,9	112,7	114,4	110,4	112,1	92,9	101,1
1999 Oktober	121,1	122,3	126,9	128,7	126,9	127,1	116,2	118,2	101,5	101,9	88,7	88,5
1999 November	105,5	105,8	104,7	106,1	112,7	112,9	125,6	128,5	114,7	116,1	89,9	95,8
1999 Dezember	68,3	67,7	61,5	61,5	79,1	79,2	119,4	123,2	126,2	128,1	115,3	122,2
2000 Januar	52,6	51,6	49,7	50,0	56,9	56,4	76,2	76,7	81,6	82,5	69,1	66,6
2000 Februar	76,0	74,7	68,0	68,6	76,5	76,2	93,1	94,1	85,3	85,0	90,3	87,6
2000 März	106,8	106,4	106,3	107,1	101,1	100,9	105,7	106,3	99,4	99,1	114,4	117,8
2000 April	103,9	103,6	104,2	104,8	101,7	101,7	91,5	91,8	89,2	88,2	97,7	102,9
2000 Mai	131,3	132,0	136,2	136,8	126,5	126,8	106,8	107,0	103,8	102,8	112,1	122,6
2000 Juni	110,4	110,6	116,9	117,6	109,4	109,3	99,3	99,3	100,3	98,6	111,3	107,2
2000 Juli	114,8	116,6	122,3	123,5	115,0	115,2	98,9	99,2	97,6	97,5	93,4	95,1
2000 August	111,3	114,0	125,2	124,9	113,5	113,9	93,8	93,4	101,4	102,2	95,8	91,3
2000 September	112,0	111,7	112,6	111,6	113,3	113,4	109,1	108,7	107,1	108,4	100,6	100,7
2000 Oktober	108,3	107,9	107,7	105,7	108,9	108,7	106,4	105,6	103,7	104,0	95,3	92,8
2000 November	105,2	104,8	93,5	92,4	104,7	105,0	113,1	112,5	112,5	112,9	102,5	100,1
2000 Dezember	67,2	66,1	57,6	56,9	72,5	72,5	106,2	105,3	118,2	118,8	117,6	115,5
2001 Januar	49,8	48,0	39,8	39,0	53,1	52,5	72,5	69,8	83,9	82,6	74,5	65,8
2001 Februar	66,9	64,8	54,9	54,2	66,0	65,4	74,7	73,3	82,8	82,2	80,6	78,4
2001 März	89,1	86,6	78,5	77,1	87,8	87,1	87,8	85,6	96,3	94,2	106,3	101,2
2001 April	91,7	90,1	87,6	87,1	94,1	93,3	79,2	77,8	88,8	87,9	98,7	93,0
2001 Mai	110,2	109,5	110,1	107,5	110,4	109,8	87,3	84,7	98,5	96,7	104,1	99,7
2001 Juni	100,7	99,5	105,1	104,6	107,7	107,2	88,2	85,5	102,4	99,5	118,4	109,4
2001 Juli	106,1	107,3	112,7	112,6	112,0	111,7	90,1	88,6	102,1	101,8	97,6	89,1
2001 August	101,0	101,6	110,4	109,1	107,8	107,8	83,4	82,2	98,4	98,1	87,5	79,0
2001 September	95,3	94,7	97,8	96,2	100,9	100,5	91,3	89,5	106,8	108,4	97,4	83,5
2001 Oktober	103,9	103,3	102,3	100,2	108,1	107,4	100,6	99,1	104,7	104,0	88,8	85,9
2001 November	91,6	90,7	85,7	83,8	93,3	92,6	97,4	95,8	106,5	106,7	93,0	85,0
2001 Dezember	51,8	50,6	52,5	50,6	58,7	58,1	87,6	89,0	110,6	113,2	110,5	87,7
2002 Januar	41,2	38,3	35,8	34,8	43,2	42,2	71,0	68,8	78,5	74,5	74,2	60,6
2002 Februar	59,2	56,9	58,3	57,9	60,9	59,8	73,0	69,2	77,3	75,5	85,1	71,8
2002 März	77,8	76,3	72,7	71,2	80,9	79,4	79,5	75,1	87,4	86,2	95,5	83,6
2002 April	97,3	95,8	98,9	96,7	102,8	101,7	84,1	79,8	92,1	88,7	104,8	86,0
2002 Mai	91,1	89,4	98,4	95,6	97,1	96,6	80,3	75,4	85,8	82,7	90,0	79,0
2002 Juni	91,1	89,5	101,3	98,9	100,9	99,9	86,1	81,8	96,8	94,4	111,2	95,3
2002 Juli	97,4	97,4	107,9	105,7	106,7	106,2	89,8	87,6	100,5	97,3	105,4	85,2
2002 August	79,6	79,4	96,2	94,1	96,0	95,2	77,2	74,0	91,2	89,4	86,4	72,5
2002 September	85,5	83,8	98,4	95,1	101,2	100,4	90,8	88,5	104,1	101,5	107,1	89,1
2002 Oktober	81,9	78,9	98,9	95,7	99,8	98,6	98,3	93,8	101,3	97,4	106,0	89,0
2002 November	70,1	67,7	79,5	77,4	86,3	85,5	95,0	90,9	98,7	95,7	99,0	82,7
2002 Dezember	42,6	40,4	43,5	41,4	52,7	51,9	84,4	82,7	106,0	105,0	107,8	86,1
2003 Januar	33,5	30,8	31,4	29,6	42,0	40,8	65,6	62,0	74,3	71,0	71,1	61,7
2003 Februar	40,7	36,7	34,4	32,1	45,9	44,6	67,3	62,8	75,5	70,6	91,2	77,3
2003 März	79,6	76,5	72,7	69,7	80,4	79,3	71,8	66,6	84,0	80,3	107,8	89,0

Siehe Fachserie 4, Reihe 2.2.

*) Volumenindex: Preisbereinigte Angaben. Die Zahlen für den jeweils letzten Berichtszeitraum gelten als vorläufig. Abweichungen gegenüber früher veröffentlichten Zahlen ergeben sich durch nachfolgende Berichtigungen.

Ergänzende Angaben für die Bauwirtschaft
1 Indizes für das Produzierende Gewerbe
1.5 Produktionsindex für das Produzierende Gewerbe

1995 = 100

Originalwert

Jahr Monat	Produzierendes Gewerbe Abschnitte C bis F der WZ 93	Darunter					
		Gewinnung von Steinen und Erden, sonstiger Bergbau	Verarbeitendes Gewerbe	Hoch- und Tiefbau 1) 2)			
				zusammen	Hochbau- leistungen	Tiefbau- leistungen	
Deutschland							
2000	D	113,5	95,8	119,3	84,9	83,6	87,4
2001	D	112,9	92,0	119,6	78,9	75,9	84,5
2002	D	111,3	89,3	118,0	76,4	73,2	82,4
2001	März	122,6	84,3	131,8	74,1	72,8	76,6
	April	109,8	90,3	116,0	77,4	74,5	82,9
	Mai	117,4	107,7	123,9	90,4	86,4	97,9
	Juni	113,3	102,4	120,6	85,3	81,5	92,3
	Juli	112,2	101,8	118,1	90,1	86,3	97,3
	August	108,6	105,4	113,8	87,6	83,2	95,9
	September	114,1	104,1	120,5	87,8	83,4	96,1
	Oktober	120,6	112,8	126,4	96,1	91,0	105,6
	November	119,9	101,5	126,2	87,1	82,5	95,8
	Dezember	100,2	66,3	105,5	59,0	56,3	63,9
2002	Januar	103,8	58,1	111,1	50,9	52,1	48,8
	Februar	103,5	65,2	111,1	57,0	56,5	58,0
	März	112,1	80,1	119,2	72,7	70,3	77,1
	April	116,1	99,4	122,2	87,3	82,9	95,4
	Mai	107,1	94,8	112,5	80,3	76,7	86,9
	Juni	114,6	98,3	122,0	84,9	80,9	92,5
	Juli	115,6	102,3	122,0	90,9	87,1	98,1
	August	104,4	95,5	109,7	79,8	75,4	88,0
	September	117,2	103,7	124,1	88,3	83,1	97,9
	Oktober	120,5	109,3	126,8	89,8	84,8	99,2
	November	119,5	98,4	126,8	81,7	76,7	90,9
	Dezember	101,6	66,5	108,3	53,5	51,9	56,4
2003	Januar	104,0	59,8	112,0	44,9	45,5	43,8
	Februar	105,8	58,8	115,1	44,7	44,8	44,4
	März	115,2	85,4	123,1	67,0	63,7	73,2
Früheres Bundesgebiet							
2000	D	112,9	102,3	117,2	87,5	87,0	88,5
2001	D	112,1	98,9	117,2	82,2	80,3	85,7
2002	D	110,2	94,6	115,1	80,6	78,7	84,1
2002	März	111,3	85,3	116,6	77,0	75,8	79,3
	April	115,1	105,8	119,5	92,9	89,8	98,7
	Mai	105,7	100,1	109,5	84,4	82,2	88,6
	Juni	113,6	105,3	119,2	89,8	87,0	95,0
	Juli	114,6	108,8	119,3	96,2	94,0	100,4
	August	102,4	99,3	106,3	82,6	79,7	88,0
	September	115,7	107,0	120,9	92,7	89,2	99,3
	Oktober	119,0	114,9	123,4	94,8	91,6	100,9
	November	117,9	102,7	123,2	85,8	82,6	91,8
	Dezember	100,5	72,1	105,4	57,1	56,5	58,1
2003	Januar	103,1	64,8	109,1	47,9	49,4	45,2
	Februar	105,4	63,3	112,4	48,4	49,2	47,0
	März	114,2	91,0	119,9	72,1	70,2	75,6
Neue Länder und Berlin-Ost							
2000	D	121,5	72,0	154,9	75,6	71,4	83,3
2001	D	122,6	67,1	161,9	66,9	59,6	80,2
2002	D	124,7	70,1	168,8	61,4	53,1	76,5
2002	März	121,7	61,1	165,3	56,9	50,1	69,3
	April	127,0	76,0	169,5	66,9	57,7	83,7
	Mai	123,4	75,5	164,9	65,3	56,8	80,8
	Juni	125,9	72,9	169,5	67,5	58,6	83,8
	Juli	127,2	78,9	168,2	71,9	62,1	89,8
	August	126,9	81,8	169,3	69,8	59,9	87,9
	September	133,6	91,6	179,5	72,3	60,9	93,1
	Oktober	137,3	88,9	183,9	71,6	59,8	93,0
	November	138,1	82,8	188,6	66,8	55,3	87,8
	Dezember	113,8	45,8	159,5	40,7	35,3	50,6
2003	Januar	113,5	41,6	162,2	33,9	31,2	38,9
	Februar	111,2	42,3	161,2	31,0	28,8	35,0
	März	127,5	64,7	179,0	48,9	40,2	64,7

Siehe Fachserie 4, Reihe 2.1.

1) Einschließlich Vorbereitende Baustellenarbeiten.

2) Im Berichtsmonat Oktober wird das Reihenniveau des Bauhauptgewerbes an die Totalerhebung angepasst. Dadurch ist die Vergleichbarkeit mit den Vormonaten gestört.

Ergänzende Angaben für die Bauwirtschaft
2 Produzierendes Gewerbe
2.1 Produktion ausgewählter Erzeugnisse *)
Deutschland

Vierteljahr	Baumaschinen							
	Betonpumpen	Turmdrehkrane	Straßenwalzen u.a. Bodenverdichter, selbstfahrend	Frontscharfeller, selbstfahrend	Hydraulische Bagger mit um 360 Grad drehbarem Oberwagen	andere Bagger u.Lader a.n.g., andere selbstfahrende Maschinen zur Erdbewegung u.ä., a.n.g.	Masch., App. u. mech. Geräte für den Straßen-, Hoch- o. Tiefbau o.ä. a.n.g., zum Feststampfen oder Verdichten des Bodens; Rammen und Pfahlzähler; Schneeräumer	Beton- und Mörtelmischmaschinen, Maschinen zum Mischen mineralischer Stoffe mit Bitumen
	St							
1998 4. Vj ..	608	98	4 328	.	1 546	.	15 433	11 768
1999 1. Vj ..	628	104	4 024	2 069	2 673	108	19 360	30 496
2. Vj ..	1 019	143	4 962	2 707	3 040	86	22 766	29 197
3. Vj ..	813	154	4 742	2 569	2 700	.	20 988	24 276
4. Vj ..	734	182	4 085	2 462	3 011	104	17 234	13 647
2000 1. Vj ..	835	190	3 993	2 814	3 521	.	19 708	34 382
2. Vj ..	955	241	5 848	3 123	4 345	.	21 481	34 022
3. Vj ..	941	210	4 958	2 497	3 967	129	19 126	23 687
4. Vj ..	.	253	3 972	2 286	3 774	141	16 718	13 884
2001 1. Vj ..	.	224	6 031	2 444	3 826	141	20 421	50 845
2. Vj ..	.	259	6 262	2 629	3 961	161	21 169	29 512
3. Vj ..	328	223	4 603	1 972	2 749	136	17 792	21 035
4. Vj ..	277	185	3 264	1 513	2 748	148	17 337	13 186
2002 1. Vj ..	320	174	4 244	1 764	2 923	.	17 466	27 042
2. Vj ..	.	212	6 110	1 969	3 774	.	19 709	30 046
3. Vj ..	.	168	4 588	1 712	3 099	102	17 947	25 627
4. Vj ..	.	154	3 858	1 835	2 931	98	17 963	14 794

Vierteljahr	Baustoffe							
	natürliche Sande ¹⁾	Kies, Feldsteine, Feuerstein (Flintstein) und Kiesel ¹⁾	bituminöse Mischungen auf der Grundlage von Naturasphalt, Naturbitumen u.ä.	Mauerziegel für Mauerwerkskonstruktionen, Ziegel für Boden- und Straßenbeläge	Dachziegel aus keramischen Stoffen, geformte Bauteile für die Verwendung als Dacheindeckung mit überlappender Verlegung auf geneigten Dächern	keramische Rohre, Rohrleitungen, Rinnen, Rohrform-, Rohrverschluß- und Rohrverbindungsstücke	unglasierte und glasierte keramische Fliesen, Würfel, Steinchen, Boden- und Wandplatten	Portlandzement, Tonerdezement und anderer Zement
	1 000 t			1 000 m ³	Mill. St	1 000 t	1 000 m ²	1 000 t
1998 4. Vj ..	24 804	28 975	3 376	3 325	218	52	.	8 896
1999 1. Vj ..	18 315	20 806	1 318	2 077	195	48	.	6 703
2. Vj ..	29 232	36 664	3 602	3 777	247	51	.	10 733
3. Vj ..	30 104	38 086	4 626	3 711	262	39	.	11 267
4. Vj ..	25 582	31 654	4 109	3 196	245	44	.	9 392
2000 1. Vj ..	18 973	21 400	1 410	2 088	217	40	.	6 877
2. Vj ..	27 177	33 196	3 853	3 732	251	53	.	10 425
3. Vj ..	28 140	33 295	4 769	3 365	268	41	.	10 389
4. Vj ..	24 227	28 370	4 174	2 640	239	32	.	.
2001 1. Vj ..	16 603	18 801	1 105	1 199	196	22	.	.
2. Vj ..	26 020	30 134	4 014	2 963	243	36	.	.
3. Vj ..	26 241	30 640	4 840	3 153	242	40	.	.
4. Vj ..	21 538	26 126	4 557	2 507	200	45	13 110	.
2002 1. Vj ..	15 134	16 617	987	1 618	168	.	14 026	5 525
2. Vj ..	24 282	28 745	3 204	2 707	221	46	.	9 063
3. Vj ..	25 082	29 564	4 268	2 489	221	45	14 102	8 769
4. Vj ..	20 312	24 064	3 170	2 173	183	.	13 277	6 957

Siehe Fachserie 4, Reihe 2.1 und Reihe 3.

*) Produktion der Betriebe von Unternehmen mit 20 Beschäftigten und mehr (einschl. Produzierendes Handwerk);
Systematisches Güterverzeichnis für Produktionsstatistiken, Ausgabe 2002.

1) Produktion der Betriebe von Unternehmen mit 10 Beschäftigten und mehr.

Ergänzende Angaben für die Bauwirtschaft
2 Produzierendes Gewerbe
2.1 Produktion ausgewählter Erzeugnisse *)
Deutschland

Vierteljahr	noch Baustoffe				Betonzeugnisse, vorgefertigte Bauelemente aus Zement, Beton oder Kunststein			
	Gipskarton- platten gem. DIN 18180	Frischbeton (Transport- beton) ¹⁾	Werk- Trocken- Mörtel	Mehrschichten- Isolier- verglasungen	Baublöcke und Mauersteine aus Beton oder Kalksandstein (Kunststein)	Dachsteine aus Beton	großformatige Wandbauteile (Wandtafeln) und Deckentafeln, Lärmschutzwände	Rohre aus Beton
	1 000 m ²	1 000 m ³	1 000 t	1 000 m ²	1 000 m ³	Mill. St	1 000 m ²	1 000 t
1998 4. Vj ..	63 305	10 455	2 090	6 579	.	229	.	835
1999 1. Vj ..	63 737	8 281	1 802	4 991	2 423	196	6 715	588
2. Vj ..	66 018	13 495	2 688	6 143	3 997	.	11 909	935
3. Vj ..	72 966	13 965	2 953	7 257	4 220	.	12 725	974
4. Vj ..	72 810	11 296	2 175	7 004	3 570	194	10 240	815
2000 1. Vj ..	59 170	8 593	1 874	5 604	2 544	199	7 653	610
2. Vj ..	57 445	12 179	2 642	6 236	3 717	.	11 153	898
3. Vj ..	63 185	12 661	2 713	7 092	3 653	.	10 899	889
4. Vj ..	54 917	10 616	2 007	6 667	2 709	145	8 705	749
2001 1. Vj ..	63 184	7 320	1 640	5 091	1 924	144	6 275	513
2. Vj ..	53 168	10 970	2 483	6 017	3 012	.	9 579	814
3. Vj ..	60 740	11 463	2 490	6 790	2 944	.	10 048	828
4. Vj ..	58 797	9 346	1 800	6 836	2 319	121	8 074	698
2002 1. Vj ..	60 530	6 705	1 623	5 082	1 718	115	5 725	487
2. Vj ..	59 858	10 567	4 881	6 235	2 817	.	9 132	759
3. Vj ..	63 177	10 641	4 488	6 817	2 931	134	9 140	717
4. Vj ..	59 892	8 452	2 560	6 330	2 251	107	7 227	589

Vierteljahr	Eisen- und Stahl- baukonstruktionen		Ausbauelemente aus Eisen, Stahl oder Aluminium	Bautischer- und Zimmermannsarbeiten aus Holz			Türen, Fenster und deren Rahmen, Verkleidungen und Schwellen; Fenster- läden, Jalousien u.ä. Waren und Teile dafür, aus Kunststoffen
	vorge- fertigte Gebäude, aus Eisen oder Stahl	Türme und Gittermaste, aus Eisen oder Stahl		Fenster, Fenster- türen, Rahmen und Verkleidungen dafür, Türen u. Türrahmen, -verkleidungen und -schwelle, aus Holz	Parkett- tafeln	Verschalungen für Betonarbeiten	
	t	t		1 000 St	1 000 m ²	1000 St	
1998 4. Vj ..	142 915	30 369	2 051	5 057	2 356	.	.
1999 1. Vj ..	116 127	27 570	1 786	4 581	2 140	3 406	6 809
2. Vj ..	145 583	38 142	1 914	4 773	2 229	4 023	7 727
3. Vj ..	137 968	39 863	2 085	4 614	1 875	3 493	9 213
4. Vj ..	207 904	41 529	2 184	5 172	2 524	3 188	7 626
2000 1. Vj ..	121 081	31 708	1 851	4 478	3 231	3 419	5 833
2. Vj ..	124 144	37 878	1 986	4 526	2 956	4 101	7 126
3. Vj ..	131 455	38 597	2 068	4 424	2 226	3 989	8 270
4. Vj ..	144 423	38 584	2 017	4 491	2 731	3 814	7 776
2001 1. Vj ..	111 142	36 796	1 869	3 979	2 476	3 217	5 341
2. Vj ..	120 285	36 687	1 867	3 998	2 237	3 162	6 165
3. Vj ..	118 513	37 348	1 915	3 855	2 074	3 070	6 622
4. Vj ..	128 315	49 198	1 890	4 228	1 948	2 450	7 050
2002 1. Vj ..	87 880	40 626	1 621	3 623	1 994	2 903	5 722
2. Vj ..	100 675	50 177	1 924	3 794	2 008	3 126	7 205
3. Vj ..	110 061	55 558	1 916	3 754	1 623	2 711	6 289
4. Vj ..	106 963	60 191	1 934	3 858	2 309	2 617	5 685

Siehe Fachserie 4, Reihe 2.1 und Reihe 3.

*) Produktion der Betriebe von Unternehmen mit 20 Beschäftigten und mehr (einschl. Produzierendes Handwerk);
Systematisches Güterverzeichnis für Produktionsstatistiken, Ausgabe 2002.

1) Produktion der Betriebe von Unternehmen mit 10 Beschäftigten und mehr.

Ergänzende Angaben für die Bauwirtschaft
3 Bergbau und Gewinnung von Steinen und Erden, Verarbeitendes Gewerbe *)
3.1 Beschäftigung und Umsatz

Deutschland

Jahr Monat	Betriebe	Beschäftigte			Geleistete Arbeits- stunden 1)	Lohn- summe	Gehalts- summe	Umsatz 2) insgesamt	
		ins- gesamt	Inhaber und Ange- stellte	Arbeiter einschl. gewerb- l. Auszub- bildende					
		Anzahl			1000	Mill. EUR			
Insgesamt									
2001	D	49 116	6 392 746	2 369 837	4 022 909	6 211 455	115 466,4	110 933,9	1 346 352,2
2002	D	48 228	6 208 685	2 344 237	3 864 447	5 900 266	112 726,8	111 475,8	1 326 367,4
2002	März	48 436	6 235 572	2 350 857	3 884 715	498 964	8 705,8	8 928,1	112 054,1
	April	48 422	6 217 720	2 345 145	3 872 575	515 638	9 049,8	9 051,8	113 936,4
	Mai	48 334	6 204 636	2 341 929	3 862 707	476 159	9 583,8	9 501,1	106 680,5
	Juni	48 258	6 198 684	2 338 919	3 859 765	490 653	9 854,7	9 905,6	111 391,0
	Juli	48 220	6 212 812	2 336 424	3 876 388	505 358	9 525,1	9 051,0	113 161,4
	August	48 166	6 221 387	2 342 936	3 878 451	461 838	9 131,9	8 726,4	103 431,8
	September	48 124	6 216 747	2 350 013	3 866 734	497 478	8 987,9	8 705,5	117 585,6
	Oktober	47 998	6 189 062	2 344 844	3 844 218	517 264	9 476,4	8 800,1	117 571,9
	November	47 889	6 166 575	2 340 271	3 826 304	506 676	11 739,9	11 687,6	116 733,3
	Dezember	47 784	6 127 978	2 331 685	3 796 293	428 957	9 201,4	9 447,8	107 350,1
2003	Januar	48 739	6 180 959	2 359 826	3 821 133	796 300	8 939,0	9 369,5	104 066,9
	Februar	48 624	6 164 228	2 355 081	3 809 147	786 141	8 593,4	8 892,4	106 993,3
	März	48 586	6 158 497	2 351 214	3 807 283	802 977	8 738,5	9 126,7	115 640,6
Gewinnung von Steinen und Erden, sonstiger Bergbau									
2001	D	1 292	27 516	7 835	19 682	35 390	560,8	317,6	4 203,7
2002	D	1 262	26 551	7 615	18 937	33 764	548,3	317,4	4 048,5
2002	März	1 256	25 778	7 577	18 201	2 627	39,4	24,6	287,8
	April	1 260	26 689	7 618	19 071	3 029	44,4	25,2	372,2
	Mai	1 258	26 841	7 619	19 222	2 857	46,0	24,9	360,3
	Juni	1 256	26 848	7 595	19 253	2 949	45,2	27,9	372,2
	Juli	1 261	27 013	7 607	19 406	3 154	48,3	26,0	401,7
	August	1 265	27 062	7 621	19 441	2 920	46,9	24,9	364,1
	September	1 265	27 104	7 691	19 413	3 002	45,0	24,7	398,1
	Oktober	1 268	27 026	7 659	19 367	3 084	49,3	26,1	412,6
	November	1 267	26 803	7 632	19 171	2 962	60,3	37,5	370,6
	Dezember	1 266	26 276	7 572	18 704	2 321	45,2	27,7	251,9
2003	Januar	1 302	26 192	7 778	18 414	3 423	41,9	25,3	232,6
	Februar	1 298	25 623	7 735	17 888	3 347	38,2	25,2	241,5
	März	1 292	26 285	7 709	18 576	3 670	40,9	26,0	305,5
Verarbeitendes Gewerbe									
2001	D	47 665	6 284 695	2 338 043	3 946 652	6 103 718	113 153,7	109 394,0	1 333 015,6
2002	D	46 819	6 108 634	2 314 925	3 793 708	5 800 142	110 578,4	110 106,5	1 314 020,1
2002	März	47 029	6 135 069	2 321 353	3 813 716	490 537	8 541,7	8 821,7	111 045,4
	April	47 010	6 116 704	2 315 658	3 801 046	506 693	8 878,5	8 944,6	112 865,0
	Mai	46 924	6 103 724	2 312 503	3 791 221	467 967	9 392,5	9 380,3	105 671,8
	Juni	46 850	6 098 379	2 309 655	3 788 724	482 152	9 689,5	9 792,2	110 421,2
	Juli	46 810	6 113 165	2 307 270	3 805 895	496 500	9 334,4	8 941,5	112 158,2
	August	46 754	6 121 851	2 313 745	3 808 106	453 777	8 964,1	8 616,1	102 455,5
	September	46 718	6 116 431	2 320 738	3 795 693	488 931	8 825,0	8 601,7	116 522,3
	Oktober	46 588	6 089 433	2 315 738	3 773 695	508 600	9 216,8	8 680,7	116 466,2
	November	46 480	6 067 598	2 311 240	3 756 358	498 314	11 559,4	11 536,4	115 671,6
	Dezember	46 376	6 030 004	2 302 798	3 727 206	422 257	9 034,8	9 339,1	106 402,7
2003	Januar	47 289	6 083 810	2 330 846	3 752 964	784 191	8 768,1	9 264,5	103 212,5
	Februar	47 180	6 067 520	2 325 733	3 741 787	774 855	8 445,6	8 785,8	106 010,7
	März	47 151	6 061 440	2 322 054	3 739 386	791 055	8 574,0	9 021,5	114 679,5
Ziegelei, Herstellung von sonstiger Baukeramik (26.4)									
2001	D	189	12 259	3 335	8 924	14 520	244,4	142,2	1 443,0
2002	D	169	11 002	3 019	7 983	12 908	222,3	131,6	1 388,6
2002	März	171	10 850	3 059	7 791	1 061	16,6	10,5	101,7
	April	170	11 221	3 050	8 171	1 198	18,3	10,4	138,6
	Mai	169	11 331	3 055	8 276	1 153	19,6	10,6	138,6
	Juni	169	11 328	3 036	8 292	1 148	19,4	11,2	142,8
	Juli	169	11 384	3 029	8 355	1 191	19,5	10,7	152,6
	August	169	11 313	2 999	8 314	1 087	18,7	10,4	134,5
	September	166	11 140	2 985	8 155	1 116	18,0	10,2	139,5
	Oktober	167	11 108	3 007	8 101	1 172	19,0	10,2	138,6
	November	165	10 950	2 979	7 971	1 077	25,5	14,7	109,4
	Dezember	164	10 499	2 986	7 513	827	17,1	11,4	60,9
2003	Januar	157	9 561	3 035	6 526	1 084	13,4	10,3	43,5
	Februar	157	9 646	3 019	6 627	1 145	12,5	10,4	48,7
	März	153	10 094	3 030	7 064	1 329	14,3	11,0	102,1

Siehe Fachserie 4, Reihe 4.1.

*) Ergebnisse für Betriebe von Unternehmen des Produzierenden Gewerbes mit im allgemeinen 20 Beschäftigten und mehr sowie Betriebe mit im allgemeinen 20 Beschäftigten und mehr von Unternehmen außerhalb des Produzierenden Gewerbes. Ab Januar 2003 vorläufige Ergebnisse.

1) Bis Dezember 2002 geleistete Arbeiterstunden. 2) Ohne Umsatzsteuer.

Ergänzende Angaben für die Bauwirtschaft
3 Bergbau und Gewinnung von Steinen und Erden, Verarbeitendes Gewerbe *)
3.1 Beschäftigung und Umsatz

Deutschland

Jahr Monat	Betriebe	Beschäftigte			Geleistete Arbeits- stunden 1)	Lohn- summe	Gehalts- summe	Umsatz 2) insgesamt	
		ins- gesamt	Inhaber und Ange- stellte	Arbeiter einschl. gewerbl. Auszubil- dende					
									Anzahl
Herstellung von Zement, Kalk und gebranntem Gips (26.5)									
2001	D	101	14 475	5 036	9 440	15 024	290,2	255,9	3 139,6
2002	D	97	13 060	4 638	8 422	13 254	265,7	244,5	2 640,0
2002	März	98	13 290	4 689	8 601	1 142	20,7	19,1	230,6
	April	98	13 177	4 651	8 526	1 192	21,1	19,4	272,7
	Mai	98	13 178	4 666	8 512	1 115	22,0	25,4	252,8
	Juni	98	13 077	4 640	8 437	1 087	22,8	21,2	250,6
	Juli	98	13 023	4 644	8 379	1 149	21,0	18,7	268,4
	August	98	12 927	4 597	8 330	1 072	20,5	19,0	228,3
	September	98	12 966	4 628	8 338	1 072	20,1	19,0	240,9
	Oktober	96	12 826	4 579	8 247	1 109	23,6	18,4	234,2
	November	96	12 748	4 595	8 153	1 079	26,7	26,1	200,3
	Dezember	96	12 590	4 482	8 108	946	23,5	20,0	131,0
2003	Januar	96	12 515	4 510	8 005	1 601	20,0	18,5	124,1
	Februar	96	12 392	4 444	7 948	1 537	18,8	18,6	136,2
	März	96	12 291	4 452	7 839	1 629	18,6	17,8	216,1
Herstellung von Erzeugnissen aus Beton, Zement und Gips (26.6)									
2001	D	2 273	77 030	26 280	50 750	87 107	1 386,3	1 043,5	11 692,0
2002	D	2 168	68 685	23 622	45 063	76 741	1 232,3	952,6	10 715,6
2002	März	2 186	68 728	24 135	44 593	6 257	92,7	77,9	855,3
	April	2 184	70 285	24 053	46 232	7 100	102,5	76,9	1 074,3
	Mai	2 184	70 319	23 924	46 395	6 727	108,1	80,0	1 010,0
	Juni	2 177	69 935	23 645	46 290	6 802	103,9	81,4	1 052,5
	Juli	2 166	69 810	23 450	46 360	7 228	109,0	77,0	1 113,7
	August	2 156	69 317	23 345	45 972	6 536	103,7	75,0	993,5
	September	2 153	69 202	23 410	45 792	6 802	101,3	74,7	1 057,1
	Oktober	2 144	68 451	23 221	45 230	6 917	107,3	75,5	1 035,8
	November	2 136	67 401	23 063	44 338	6 453	130,8	104,7	891,8
	Dezember	2 130	65 124	22 693	42 431	4 911	95,1	79,0	539,1
2003	Januar	2 101	60 996	22 182	38 814	7 524	82,2	70,5	424,4
	Februar	2 088	59 860	22 046	37 814	7 636	75,0	69,8	462,6
	März	2 077	61 752	21 892	39 860	8 550	83,9	70,6	811,0
Herstellung von Betonerzeugnissen für den Bau und von Kalksandsteinen (26.61)									
2001	D	958	50 168	15 606	34 562	58 482	927,0	588,9	6 219,7
2002	D	902	44 348	14 028	30 319	50 724	810,3	540,7	5 712,4
2002	März	912	44 430	14 455	29 975	4 115	60,9	44,4	438,9
	April	913	45 668	14 383	31 285	4 713	67,9	44,2	572,6
	Mai	913	45 649	14 288	31 361	4 497	71,7	45,1	546,3
	Juni	910	45 398	14 095	31 303	4 537	67,7	45,6	581,7
	Juli	898	45 306	13 932	31 374	4 814	72,9	44,2	594,3
	August	895	44 846	13 844	31 002	4 334	68,6	42,9	537,2
	September	896	44 730	13 814	30 916	4 507	66,9	42,7	567,0
	Oktober	891	44 032	13 668	30 364	4 574	71,2	43,6	549,1
	November	885	43 145	13 469	29 676	4 243	84,5	56,6	478,7
	Dezember	882	41 446	13 256	28 190	3 158	61,2	44,8	296,8
2003	Januar	871	38 347	12 774	25 573	4 505	52,4	39,0	193,0
	Februar	868	37 683	12 825	24 858	4 658	47,9	38,8	234,1
	März	860	39 202	12 700	26 502	5 293	54,3	39,3	418,1
Herstellung von Gipszeugnissen für den Bau (26.62)									
2001	D	22	2 026	551	1 475	2 503	45,3	25,7	443,5
2002	D	22	1 947	532	1 415	2 456	43,7	24,7	438,2
2002	März	22	1 986	538	1 448	209	3,4	2,0	38,4
	April	22	1 991	542	1 449	220	3,5	2,0	38,6
	Mai	22	1 981	544	1 437	203	3,7	2,2	34,5
	Juni	22	1 969	536	1 433	205	4,3	2,3	35,0
	Juli	22	1 974	534	1 440	212	3,6	2,1	44,9
	August	22	1 974	531	1 443	203	3,5	1,9	37,3
	September	22	1 929	530	1 399	210	3,4	1,9	37,5
	Oktober	22	1 914	509	1 405	205	3,7	1,9	38,9
	November	22	1 905	560	1 345	205	4,5	3,0	38,3
	Dezember	22	1 907	532	1 375	180	3,7	2,0	27,8
2003	Januar	23	1 857	521	1 336	262	3,6	1,9	39,8
	Februar	23	1 833	513	1 320	266	3,3	1,9	32,4
	März	23	1 819	517	1 302	265	3,1	2,0	33,4

Siehe Fachserie 4, Reihe 4.1.

*) Ergebnisse für Betriebe von Unternehmen des Produzierenden Gewerbes mit im allgemeinen 20 Beschäftigten und mehr sowie Betriebe mit im allgemeinen 20 Beschäftigten und mehr von Unternehmen außerhalb des Produzierenden Gewerbes. Ab Januar 2002 vorläufige Ergebnisse.

1) Bis Dezember 2002 geleistete Arbeiterstunden. 2) Ohne Umsatzsteuer.

Ergänzende Angaben für die Bauwirtschaft
4 Handwerk

4.1 Beschäftigte und Umsatz in Handwerksunternehmen nach ausgewählten Wirtschaftszweigen
Messzahlen

Jahr Vierteljahr	Bau- installation	Darunter		Sonstiges Bauge- gewerbe	Darunter				
		Elektro- installation	Klempnerei, Gas-, Wasser, Heizungs-, u. Lüftungs- installation		Stuckateur- gewerbe, Gipserei u. Verputzerei	Bau- tischlerei	Fußboden-, Fliesen-, Platten- legerei usw.	Maler, u. Lackierer- gewerbe	Glas- gewerbe
Beschäftigte 30.09.1998 = 100									
1997	104,7	102,8	106,9	103,6	104,2	105,0	101,3	103,0	105,4
1998	99,6	99,3	99,9	98,4	98,3	99,5	99,5	97,1	100,4
1999	94,9	96,1	93,6	93,4	93,4	93,4	95,2	93,5	91,3
2000	90,5	93,4	88,0	88,5	88,3	88,3	90,4	88,8	87,5
2001	86,3	90,4	82,6	82,3	80,6	81,9	83,9	83,3	83,6
2002	79,9	84,8	76,3	75,2	72,9	75,2	75,6	76,5	79,8
1998 4. Vj	98,6	99,1	98,0	96,8	95,6	98,0	99,2	95,5	98,1
1999 1. Vj	94,9	96,0	93,8	91,6	90,0	94,2	94,6	89,7	92,2
2. Vj	93,2	94,3	92,1	93,1	93,7	91,8	94,2	94,1	89,3
3. Vj	95,1	96,7	93,5	94,7	95,4	92,6	95,5	96,5	90,2
4. Vj	93,9	95,6	92,1	92,0	93,0	92,0	93,4	92,2	88,7
2000 1. Vj	90,4	93,4	87,9	87,1	86,4	87,9	89,5	86,4	86,8
2. Vj	89,5	92,3	87,1	88,5	88,6	87,6	90,6	89,1	87,1
3. Vj	90,4	93,6	87,7	89,2	88,9	87,8	90,6	90,5	87,7
4. Vj	89,5	93,0	86,5	86,5	85,5	87,4	88,2	86,4	88,1
2001 1. Vj	86,4	90,3	82,7	80,1	77,7	81,4	82,4	79,7	83,7
2. Vj	85,6	90,2	81,7	82,6	81,5	81,6	83,7	84,2	82,7
3. Vj	86,0	90,2	82,3	83,3	81,7	81,2	84,6	85,5	83,5
4. Vj	84,6	89,1	80,9	79,8	77,7	79,5	81,4	80,9	81,0
2002 1. Vj	80,3	85,4	76,5	73,5	70,8	75,8	75,0	73,2	78,5
2. Vj	78,8	83,5	75,1	75,2	73,4	74,9	75,2	76,9	79,4
3. Vj	78,9	83,9	75,7	75,9	74,0	73,9	74,9	78,9	80,9
4. Vj	78,3	83,4	74,9	72,4	68,8	72,6	73,1	73,4	80,2
Umsatz (ohne Umsatzsteuer) VD 1998 = 100 / 1998 = 100									
1997	103,3	99,9	106,1	106,0	109,4	103,9	103,3	108,1	105,5
1998	100,0	100,0	100,0	100,0	100,0	100,0	100,0	100,0	100,0
1999	98,3	100,1	96,3	98,6	101,8	96,8	97,9	101,7	91,7
2000	98,9	104,0	95,2	94,6	94,9	93,5	94,6	97,7	91,7
2001	97,7	103,3	93,5	88,7	86,1	87,6	86,7	93,5	88,3
2002	88,8	94,8	85,0	80,9	82,6	79,5	77,6	86,0	84,5
1998 4. Vj	122,4	121,1	123,5	118,9	116,6	121,6	118,8	117,8	117,1
1999 1. Vj	75,6	78,4	72,9	73,5	70,2	77,5	77,0	70,4	71,3
2. Vj	92,0	93,6	90,4	94,9	97,7	91,1	94,4	99,3	90,2
3. Vj	101,6	102,8	99,4	105,8	112,8	99,0	102,3	113,8	97,4
4. Vj	124,2	125,4	122,5	120,1	126,4	119,7	117,7	123,4	107,9
2000 1. Vj	80,7	89,2	75,3	74,9	72,9	77,4	76,8	73,9	74,2
2. Vj	93,3	97,7	89,7	92,2	93,7	90,9	93,7	94,4	87,1
3. Vj	100,8	104,3	98,2	99,7	101,1	94,5	99,0	106,1	97,0
4. Vj	120,8	124,7	117,6	111,6	111,7	111,4	109,1	116,2	108,6
2001 1. Vj	79,9	87,9	74,7	70,0	63,9	73,9	70,3	70,2	73,0
2. Vj	93,3	99,0	88,7	86,4	85,5	84,7	85,8	90,4	87,9
3. Vj	99,0	103,3	95,5	94,6	93,6	90,0	91,5	103,4	92,0
4. Vj	118,7	123,1	115,1	103,9	101,4	101,7	99,1	110,1	100,2
2002 1. Vj	72,3	78,7	68,3	62,9	59,1	66,0	63,9	62,9	67,0
2. Vj	83,9	88,8	80,4	79,5	83,5	78,3	76,1	84,1	85,4
3. Vj	90,4	96,5	86,4	87,3	88,8	82,7	82,0	96,8	89,9
4. Vj	108,8	115,0	105,1	93,8	99,1	91,1	88,6	100,1	95,7

Siehe Fachserie 4, Reihe 7.1.

Ergänzende Angaben für die Bauwirtschaft
5 Erwerbstätigkeit
5.1 Arbeitslose, offene Stellen *)

Jahr	Arbeitslose ¹⁾					gemeldete Stellen ¹⁾				
	Monat	insgesamt	darunter				insgesamt	darunter		
Bau- berufe 44 - 47			Bauaus- statter 48 - 49	Tischler 50	Maler, Lackierer 51	Bau- berufe 44 - 47		Bauaus- statter 48 - 49	Tischler 50	Maler, Lackierer 51
Früheres Bundesgebiet ²⁾										
1997 D	3 020 900	162 263	33 669	42 002	48 588	281 529	10 549	4 739	3 836	4 033
1998 D	2 904 339	148 068	32 515	39 241	47 720	342 188	11 728	5 039	5 019	4 950
1999 D	2 755 527	128 752	30 195	36 448	44 175	386 196	13 709	5 210	5 396	5 461
2000 D	2 529 374	117 932	27 953	33 451	41 205	451 900	11 617	5 136	5 921	5 600
2001 D	2 477 955	124 737	30 647	35 182	42 901	440 291	9 064	4 441	4 898	4 958
2001 März	2 538 904	154 296	35 239	36 457	50 684	505 611	11 493	4 762	5 266	5 190
April	2 473 523	130 866	32 116	35 026	44 755	505 128	11 013	4 664	5 107	5 234
Mai	2 385 146	114 105	29 195	33 252	39 077	485 151	9 895	4 460	5 212	5 376
Juni	2 380 195	107 414	28 024	33 163	36 553	468 866	9 404	4 489	5 127	5 623
Juli	2 445 167	104 396	27 715	34 920	35 929	452 771	9 507	4 606	5 242	5 769
August	2 446 486	102 876	27 288	35 727	36 251	439 658	9 184	4 810	5 089	5 754
September	2 421 833	102 228	27 176	35 029	36 806	417 243	8 748	4 647	5 080	5 336
Oktober	2 412 697	102 173	26 982	34 175	37 254	379 879	8 105	4 359	4 621	4 591
November	2 467 726	110 074	28 930	34 971	41 004	348 380	6 521	3 860	3 970	3 741
Dezember	2 583 957	134 344	34 318	37 966	51 414	334 012	5 841	3 425	3 676	3 164
2002 Januar	2 791 292	177 671	41 392	42 572	61 610	366 611	6 627	3 412	3 692	3 292
Februar	2 789 095	176 684	41 834	43 465	62 164	418 961	8 506	3 582	3 823	3 830
März	2 682 598	157 187	39 404	42 447	57 583	448 716	10 553	3 911	4 051	4 504
April	2 602 758	129 151	35 628	40 497	49 327	456 743	9 766	3 962	3 958	4 917
Mai	2 561 305	119 171	33 691	39 750	45 050	438 491	8 899	3 815	4 001	5 055
Juni	2 560 366	112 522	32 484	39 167	42 220	420 972	8 470	3 869	3 770	5 431
Juli	2 636 227	109 521	32 242	41 307	41 853	398 310	8 340	3 933	4 048	5 607
August	2 631 069	107 998	31 819	42 054	41 551	378 958	8 610	4 082	4 009	5 632
September	2 594 370	106 288	31 042	40 654	41 264	349 770	8 151	4 137	3 872	5 201
Oktober	2 605 193	107 731	30 965	39 832	42 297	316 516	6 621	3 627	3 221	4 401
November	2 650 002	113 935	32 559	40 643	46 680	289 332	5 779	3 085	2 883	3 531
Dezember	2 779 577	138 798	38 388	43 671	57 485	273 830	4 509	2 575	2 349	2 878
2003 Januar	2 898 047	177 184	44 371	47 983	64 949	294 465	4 657	2 652	2 296	2 782
Februar	2 950 706	183 560	46 599	49 459	68 266	327 956	5 616	2 798	2 502	2 790
März	2 879 929	159 958	44 370	48 667	62 934	348 029	7 056	3 201	2 589	3 285
Neue Länder und Berlin-Ost ²⁾										
1997 D	1 363 556	108 086	17 191	13 796	16 693	55 581	5 642	1 625	1 077	1 173
1998 D	1 374 948	119 244	21 521	15 297	19 905	79 418	9 115	1 826	1 448	1 327
1999 D	1 343 682	112 940	21 764	15 530	20 812	70 183	7 593	1 782	1 280	1 378
2000 D	1 359 278	128 251	26 069	17 882	25 177	62 063	5 309	1 143	995	1 006
2001 D	1 373 682	140 118	29 629	20 414	28 645	65 850	5 115	1 112	986	1 012
2001 März	1 460 681	171 126	33 668	22 308	34 295	72 211	5 458	961	1 035	862
April	1 394 380	154 163	32 066	21 347	31 321	75 181	6 229	1 118	1 035	1 005
Mai	1 335 661	137 951	29 739	20 157	27 859	73 896	6 393	1 128	980	1 204
Juni	1 314 168	128 181	28 276	19 305	26 183	72 863	5 760	1 183	1 105	1 245
Juli	1 353 534	124 800	28 079	19 562	25 290	68 774	5 902	1 338	1 130	1 294
August	1 342 302	121 172	27 520	19 637	25 078	68 020	6 113	1 367	1 150	1 309
September	1 321 189	117 297	26 864	19 870	25 313	67 910	6 577	1 369	1 172	1 140
Oktober	1 312 775	116 668	26 723	19 677	25 581	62 885	5 468	1 208	973	1 054
November	1 321 220	121 262	27 309	19 652	26 749	59 135	4 503	1 020	838	859
Dezember	1 379 546	141 015	29 897	20 835	30 187	55 133	3 319	792	737	691
2002 Januar	1 498 630	177 878	34 450	23 501	35 685	55 814	2 885	867	737	715
Februar	1 507 062	179 736	35 426	24 272	36 756	67 547	3 882	1 128	973	936
März	1 473 418	169 799	34 874	24 574	36 307	78 414	6 069	1 331	1 017	1 089
April	1 421 294	153 677	32 873	23 834	33 389	80 482	6 315	1 489	1 237	1 221
Mai	1 385 119	144 094	31 642	23 244	31 338	78 149	6 323	1 442	1 207	1 355
Juni	1 393 995	137 827	30 590	22 955	29 922	76 372	6 725	1 380	1 011	1 525
Juli	1 410 709	133 453	30 143	22 937	29 011	72 993	6 697	1 373	1 129	1 478
August	1 387 130	128 764	29 599	22 931	28 921	79 046	8 934	1 503	1 216	1 477
September	1 347 462	121 922	28 513	22 528	28 583	70 074	7 985	1 503	1 144	1 275
Oktober	1 324 561	120 423	28 082	21 898	28 304	61 121	5 897	1 346	1 049	1 063
November	1 375 840	127 239	29 005	22 356	30 489	54 571	4 126	1 140	853	858
Dezember	1 445 527	147 028	31 874	23 832	34 120	50 305	3 198	944	714	647
2003 Januar	1 725 023	191 692	38 723	28 400	43 108	55 152	3 164	1 004	763	730
Februar	1 755 505	198 398	40 213	29 534	44 867	60 535	3 749	990	813	802
März	1 727 956	184 565	39 771	29 564	43 764	66 812	5 384	1 077	898	918

*) Kennziffern der Berufe gem. "Klassifizierung der Berufe" (1975) :
44 = Maurer, Betonbauer; 45 = Zimmerer, Dachdecker, Gerüstbauer;
46 = Straßen-, Tiefbauer; 47 = Bauhilfsarbeiter; 48 = Bauausstatter;
49 = Raumausstatter, Polsterer; 50 = Tischler, Modellbauer;
51 = Maler, Lackierer und verwandte Berufe.

2) Abgrenzung zwischen Früherem Bundesgebiet und Neuen Ländern und Berlin-Ost wegen Arbeitsamtneugliederung in Berlin ab Juli 97 nur noch näherungsweise möglich. Wegen der Vergleichbarkeit im Jahresverlauf Zahlen bereits ab Januar 1997 nach neuem Gebietsstand umgerechnet; Vergleich mit Vorperioden eingeschränkt.

1) Stand jeweils am Monatsende.

Quelle: Bundesanstalt für Arbeit, Nürnberg

Ergänzende Angaben für die Bauwirtschaft
5 Erwerbstätigkeit
5.2 Arbeitslose, offene Stellen nach Ländern*)

Jahr Monat Länder	Arbeitslose ¹⁾					gemeldete Stellen ^{1) 2)}				
	insgesamt	darunter				insgesamt	darunter			
		Bau- berufe 44 - 47	Bauaus- statter 48 - 49	Tischler 50	Maler, Lackierer 51		Bau- berufe 44 - 47	Bauaus- statter 48 - 49	Tischler 50	Maler, Lackierer 51
Januar 2003										
Baden-Württemberg	344 009	12 852	5 429	4 515	6 445	46 798	635	423	346	578
Bayern	502 425	46 595	10 126	8 395	13 053	55 036	851	597	483	498
Berlin	313 473	19 483	5 111	3 927	9 090	6 953	210	99	59	99
Brandenburg	266 198	33 000	6 386	4 763	6 730	7 004	342	117	65	57
Bremen	43 719	1 711	609	863	978	3 791	18	64	45	61
Hamburg	86 517	2 612	1 069	1 070	1 720	8 299	87	52	87	96
Hessen	244 216	10 533	3 188	3 760	5 469	25 664	516	236	124	196
Mecklenburg-Vorpommern ..	197 693	25 265	4 941	3 580	5 136	5 435	293	85	106	48
Niedersachsen	415 788	34 103	5 651	9 239	10 261	38 714	606	214	308	402
Nordrhein-Westfalen	899 378	43 654	12 537	14 118	18 936	68 458	1 141	647	588	668
Rheinland-Pfalz	167 148	11 116	2 916	2 689	3 642	28 238	398	182	171	121
Saarland	49 719	3 224	1 030	774	1 074	5 112	122	49	24	32
Sachsen	437 151	51 292	10 508	6 858	9 962	15 624	907	309	290	273
Sachsen-Anhalt	284 636	35 790	6 165	4 745	6 347	10 588	822	217	125	145
Schleswig-Holstein	145 128	10 784	1 816	2 560	3 371	10 232	129	51	91	90
Thüringen	225 872	26 862	5 612	4 527	5 843	9 548	590	177	118	108
Februar 2003										
Baden-Württemberg	350 100	13 577	5 899	4 575	6 829	53 996	650	419	333	554
Bayern	514 788	49 767	10 506	8 723	13 564	62 697	1 063	630	520	480
Berlin	317 678	19 861	5 253	4 037	9 277	7 777	205	83	155	104
Brandenburg	271 738	34 300	6 680	4 994	6 972	9 148	550	113	75	70
Bremen	44 044	1 733	630	869	1 010	3 638	29	37	47	38
Hamburg	87 610	2 675	1 126	1 116	1 821	8 657	150	55	112	86
Hessen	249 718	10 910	3 384	3 875	5 801	28 884	539	243	179	195
Mecklenburg-Vorpommern ..	201 508	26 184	5 119	3 748	5 371	6 113	354	92	81	45
Niedersachsen	421 465	34 323	5 794	9 530	10 677	43 775	726	227	299	408
Nordrhein-Westfalen	914 868	44 816	13 172	14 496	20 077	73 679	1 359	690	659	682
Rheinland-Pfalz	169 609	11 404	3 110	2 772	3 804	30 534	487	206	162	161
Saarland	50 564	3 260	1 107	836	1 148	4 859	133	55	35	29
Sachsen	445 474	53 362	10 887	7 233	10 605	16 642	1 121	314	243	309
Sachsen-Anhalt	288 424	36 590	6 444	4 862	6 585	10 044	871	185	123	145
Schleswig-Holstein	147 940	11 095	1 871	2 667	3 535	12 357	173	56	86	92
Thüringen	230 683	28 101	5 830	4 660	6 057	10 811	648	203	136	129
März 2003										
Baden-Württemberg	345 334	12 777	5 779	4 574	6 232	59 802	797	427	304	584
Bayern	488 614	38 093	9 411	8 301	11 900	69 978	1 553	729	505	587
Berlin	317 591	19 722	5 369	4 037	9 457	7 854	257	85	119	87
Brandenburg	268 761	32 213	6 656	5 068	6 908	10 208	717	115	116	63
Bremen	43 959	1 708	608	869	986	3 530	56	37	62	53
Hamburg	86 946	2 583	1 131	1 132	1 764	8 655	110	70	114	153
Hessen	247 062	9 855	3 256	3 815	5 340	30 402	711	373	208	287
Mecklenburg-Vorpommern ..	197 464	24 386	5 097	3 820	5 217	8 894	494	124	107	90
Niedersachsen	405 358	28 685	5 486	9 346	9 954	46 186	1 119	245	374	457
Nordrhein-Westfalen	905 821	42 972	13 018	14 343	18 930	74 593	1 492	778	652	769
Rheinland-Pfalz	163 725	9 980	2 828	2 788	3 387	31 184	551	206	159	194
Saarland	50 119	3 059	1 026	849	1 062	4 869	158	69	50	58
Sachsen	436 748	49 694	10 722	7 093	10 230	17 669	2 003	296	234	362
Sachsen-Anhalt	283 025	33 503	6 311	4 941	6 236	10 058	963	221	160	148
Schleswig-Holstein	142 991	10 246	1 827	2 650	3 379	13 562	200	62	81	85
Thüringen	224 367	25 047	5 616	4 605	5 716	12 129	950	236	162	168

*) Kennziffern der Berufe gem. "Klassifizierung der Berufe" (1975):
44 = Maurer, Betonbauer; 45 = Zimmerer, Dachdecker, Gerüstbauer;
46 = Straßen-, Tiefbauer; 47 = Bauhilfsarbeiter; 48 = Bauausstatter;
49 = Raumausstatter, Polsterer; 50 = Tischler, Modellbauer;
51 = Maler, Lackierer und verwandte Berufe.

1) Stand jeweils am Monatsende.

2) Ohne gemeldete Stellen der Zentralstelle für Arbeitsvermittlung.

Quelle: Bundesanstalt für Arbeit, Nürnberg

Ergänzende Angaben für die Bauwirtschaft
5 Erwerbstätigkeit
5.3 Kurzarbeitergeld im Baugewerbe^{k)} nach Ausmaß des Arbeitsausfalls^{**)}

Jahr Monatsmitte ^{1) 2)}	Betriebe mit Kurzarbeit	Zum Stichtag des Abrechnungszeitraumes hatten Anspruch auf Kurzarbeitergeld ¹⁾				
		Männer und Frauen	davon für einen Arbeitsausfall von ... % der betriebsüblichen Arbeitszeit			
			bis 25	über 25 bis 50	über 50 bis 75	über 75
Früheres Bundesgebiet						
1999 D	1 161	11 639	3 426	4 684	2 094	1 434
2000 D	1 402	17 736	4 987	6 431	3 022	3 301
2001 D	2 197	23 258	6 314	8 582	4 050	4 313
2002 D	2 583	24 204	6 948	8 857	3 898	4 500
2001 März	3 227	37 838	9 665	13 919	7 016	7 238
April	2 705	30 710	9 374	11 167	5 184	4 985
Mai	2 149	23 100	6 749	8 962	3 469	3 920
Juni	1 806	17 878	5 091	6 567	2 659	3 561
Juli	1 461	13 530	3 845	5 239	1 897	2 549
August	1 194	10 614	3 212	3 870	1 462	2 070
September	1 345	11 588	3 493	4 241	2 002	1 852
Oktober	1 467	13 597	4 099	4 832	2 299	2 367
November	1 757	16 108	4 632	6 353	2 612	2 511
Dezember	1 950	18 196	5 610	6 510	3 441	2 635
2002 Januar	2 565	27 075	6 435	9 658	5 497	5 485
Februar	3 419	35 886	8 941	12 890	7 692	6 363
März	3 670	36 503	10 329	13 966	6 609	5 599
April	3 120	30 683	9 559	11 989	5 064	4 071
Mai	2 659	25 347	8 392	10 003	3 513	3 439
Juni	2 493	21 466	7 256	8 664	2 976	2 570
Juli	2 214	20 107	5 549	7 125	2 346	5 087
August	1 877	16 661	4 775	5 055	1 972	4 859
September	2 016	18 162	5 086	5 517	2 162	5 397
Oktober	2 111	17 493	5 314	6 072	2 439	3 668
November	2 386	20 749	6 060	7 653	3 240	3 796
Dezember	2 461	20 313	5 682	7 690	3 271	3 670
2003 Januar	2 799	24 959	6 314	9 152	4 516	4 977
Februar	3 758	33 223	7 274	11 688	6 740	7 521
März	4 109	35 677	10 071	12 874	6 628	6 104
Neue Länder und Berlin-Ost						
1999 D	621	6 349	1 638	2 136	1 267	1 308
2000 D	836	9 344	2 288	3 130	1 880	2 046
2001 D	939	8 533	2 229	2 719	1 569	2 017
2002 D	919	7 720	1 779	2 294	1 548	2 099
2001 März	1 261	13 403	3 311	4 105	2 898	3 089
April	1 137	11 966	3 355	3 843	2 074	2 694
Mai	949	10 146	3 049	3 216	1 800	2 081
Juni	818	8 448	2 439	2 796	1 316	1 897
Juli	672	6 087	1 650	1 795	1 054	1 588
August	589	5 397	1 589	1 746	808	1 254
September	517	4 710	1 343	1 556	612	1 199
Oktober	466	3 934	882	1 217	553	1 282
November	502	4 066	922	1 263	748	1 133
Dezember	521	4 551	915	1 531	1 026	1 079
2002 Januar	684	6 514	1 524	2 171	1 167	1 652
Februar	917	8 393	1 813	2 985	1 624	1 971
März	1 055	9 832	2 215	3 143	2 008	2 466
April	1 011	9 166	2 622	2 965	1 489	2 090
Mai	879	8 454	2 374	2 652	1 630	1 798
Juni	838	7 403	2 227	2 257	1 394	1 525
Juli	699	5 828	1 683	1 707	845	1 593
August	812	6 571	1 589	1 871	1 298	1 813
September	1 494	11 343	1 727	2 777	3 306	3 533
Oktober	1 083	8 042	1 455	2 044	1 658	2 885
November	910	6 630	1 176	1 577	1 316	2 561
Dezember	648	4 461	939	1 378	838	1 306
2003 Januar	843	6 355	1 243	1 940	1 361	1 811
Februar	1 079	8 110	1 449	2 450	1 801	2 410
März	1 257	9 692	2 416	3 059	2 005	2 212

*) Die Grundlage für die wirtschaftsfachliche Gliederung ist ab Jan. 1998 die "Klassifikation der Wirtschaftszweige (WZ 93/BA) für die Statistik der Bundesanstalt für Arbeit".

***) Die Statistik erfasst die Betriebe bzw. Betriebsteile, für die dem Arbeitsamt Kurzarbeit angezeigt wurde.

1) Stichtag jeweils 15. des Monats.

2) Vormonats- und Vorjahresvergleiche sind ab April 2001 durch Gebietsstandsänderung in Berlin nur noch eingeschränkt möglich.

Quelle: Bundesanstalt für Arbeit, Nürnberg

Ergänzende Angaben für die Bauwirtschaft
5 Erwerbstätigkeit
5.4 Kurzarbeit im Baugewerbe nach Landesarbeitsamtsbezirken ¹⁾
Früheres Bundesgebiet

Jahr Stichtag ¹⁾	Schleswig- Holstein Hamburg	Nieder- sachsen Bremen	Nordrhein- Westfalen	Hessen	Rheinland- Pfalz Saarland	Baden- Württemberg	Bayern	Berlin	Früheres Bundesgebiet
Betriebe mit Kurzarbeitern ²⁾									
2000 D	163	308	355	110	100	192	124	91	1 402
2001 D	200	410	539	135	141	375	170	79	2 017
2002 D	176	387	712	195	212	581	265	90	2 583
2001 März	325	698	817	225	221	602	262	130	3 227
April	295	562	697	163	205	520	198	109	2 705
Mai	221	455	576	124	156	401	166	87	2 149
Juni	181	400	487	97	123	328	135	84	1 806
Juli	166	263	379	81	93	289	144	70	1 461
August	132	217	326	76	88	177	132	70	1 194
September	117	240	391	96	87	238	134	58	1 345
Oktober	130	261	443	102	101	256	137	49	1 467
November	139	294	499	134	127	345	179	60	1 757
Dezember	139	317	543	143	161	441	175	50	1 950
2002 Januar	174	434	710	184	210	615	201	67	2 565
Februar	232	552	905	254	278	842	297	103	3 419
März	248	583	957	249	291	936	333	130	3 670
April	220	469	809	232	249	739	332	110	3 120
Mai	183	398	717	193	220	607	279	100	2 659
Juni	191	400	653	191	194	543	259	98	2 493
Juli	133	325	648	156	150	485	266	84	2 214
August	130	285	542	156	154	331	227	83	1 877
September	125	299	568	172	174	388	240	79	2 016
Oktober	142	284	617	168	177	426	249	76	2 111
November	161	306	696	193	208	518	257	73	2 386
Dezember	176	307	726	188	234	541	237	77	2 461
2003 Januar	217	348	775	225	291	659	284	82	2 799
Februar	271	455	982	297	367	1005	381	102	3 758
März	315	518	1067	313	372	1072	452	107	4 109
Kurzarbeiter									
2000 D	2 175	4 351	3 958	2 221	923	1 655	1 469	1 797	17 736
2001 D	2 054	5 143	5 220	2 358	1 261	2 823	1 735	1 266	21 333
2002 D	1 893	4 272	7 430	1 951	1 807	3 793	2 362	1 124	24 204
2001 März	3 548	9 426	8 569	3 944	2 296	5 406	3 519	2 087	37 838
April	3 162	7 314	7 153	3 264	2 138	4 337	2 232	1 795	30 710
Mai	2 305	5 698	5 952	2 402	1 476	2 818	1 694	1 428	23 100
Juni	1 719	4 490	4 668	1 869	937	2 027	1 427	1 359	17 878
Juli	1 395	3 036	3 418	1 526	605	1 795	1 224	938	13 530
August	1 169	2 552	2 541	1 190	509	1 096	877	1 063	10 614
September	1 127	2 386	3 297	1 379	586	1 341	941	804	11 588
Oktober	1 197	2 816	4 227	1 406	705	1 630	968	974	13 597
November	1 147	3 198	4 478	1 757	1 050	2 352	1 385	1 080	16 108
Dezember	1 190	3 745	5 017	1 837	1 295	2 973	1 507	997	18 196
2002 Januar	1 909	5 870	7 352	2 206	2 147	4 808	2 215	1 039	27 075
Februar	2 683	7 494	9 352	2 976	2 697	6 615	3 304	1 333	35 886
März	2 865	7 434	9 328	2 790	2 769	6 848	3 469	1 647	36 503
April	2 599	5 823	7 834	2 557	2 252	5 006	3 652	1 462	30 683
Mai	2 461	4 326	6 690	2 172	1 967	4 078	2 748	1 473	25 347
Juni	2 166	3 721	5 875	1 894	1 534	3 133	2 258	1 348	21 466
Juli	1 155	3 013	8 268	1 234	1 090	2 768	2 002	934	20 107
August	1 159	2 608	7 093	1 255	923	1 524	1 434	1 052	16 661
September	1 038	2 529	7 399	1 551	1 133	2 183	1 762	916	18 162
Oktober	1 318	2 640	6 138	1 508	1 350	2 393	1 728	688	17 493
November	1 714	2 916	6 984	1 749	1 881	3 093	1 947	706	20 749
Dezember	1 652	2 890	6 848	1 520	1 946	3 068	1 830	892	20 313
2003 Januar	2 244	3 208	8 015	2 070	2 504	4 561	2 357	883	24 959
Februar	2 582	4 506	10 249	2 789	2 903	6 505	3 689	1 080	33 223
März	2 719	5 122	10 207	3 064	2 850	7 121	4 594	1 116	35 677

*) Die Grundlage für die wirtschaftsfachliche Gliederung ist ab Jan. 1998 die "Klassifikation der Wirtschaftszweige (WZ 93/BA) für die Statistik der Bundesanstalt für Arbeit".

1) Stichtag jeweils 15. des Monats.

2) Die Statistik erfasst die Betriebe bzw. Betriebsteile, für die dem Arbeitsamt Kurzarbeit angezeigt wurde.

Quelle: Bundesanstalt für Arbeit, Nürnberg

Ergänzende Angaben für die Bauwirtschaft
5 Erwerbstätigkeit
5.5 Kurzarbeit im Baugewerbe nach Landesarbeitsamtsbezirken *)
Neue Länder und Berlin-Ost

Jahr Stichtag ¹⁾	Mecklenburg- Vorpommern	Sachsen-Anhalt Thüringen	Sachsen	Berlin Brandenburg	Neue Länder und Berlin-Ost
Betriebe mit Kurzarbeitern ²⁾					
2000 D	57	281	285	263	836
2001 D	66	269	261	222	769
2002 D	56	293	382	243	919
2001 März	102	425	445	366	1 261
April	105	377	396	324	1 137
Mai	85	339	324	251	949
Juni	76	295	282	220	818
Juli	68	259	210	181	672
August	52	205	203	175	589
September	51	187	173	146	517
Oktober	43	179	148	133	466
November	40	171	182	149	502
Dezember	36	182	176	158	521
2002 Januar	46	244	235	196	684
Februar	65	336	300	275	917
März	70	380	340	338	1 055
April	79	374	322	306	1 011
Mai	70	330	278	263	879
Juni	64	301	270	265	838
Juli	51	235	232	232	699
August	55	247	346	216	812
September	53	439	842	210	1 494
Oktober	47	227	647	210	1 083
November	37	206	529	185	910
Dezember	37	200	244	219	648
2003 Januar	75	254	260	254	843
Februar	102	347	311	319	1 079
März	106	399	378	374	1 257
Kurzarbeiter					
2000 D	834	2 666	2 999	3 830	9 344
2001 D	852	2 656	2 177	2 741	7 688
2002 D	538	2 587	2 684	2 602	7 720
2001 März	1 388	4 405	4 133	4 607	13 403
April	1 519	4 058	3 490	4 009	11 966
Mai	1 262	3 554	2 811	3 274	10 146
Juni	1 013	3 036	2 247	2 893	8 448
Juli	887	2 361	1 372	1 998	6 087
August	609	1 922	1 506	2 040	5 397
September	591	1 843	1 349	1 458	4 710
Oktober	313	1 592	1 008	1 669	3 934
November	266	1 502	1 189	1 850	4 066
Dezember	251	1 732	1 194	2 006	4 551
2002 Januar	410	2 501	1 861	2 310	6 514
Februar	806	3 304	2 299	2 749	8 393
März	853	3 985	2 605	3 389	9 832
April	856	3 631	2 245	3 394	9 166
Mai	706	3 372	2 061	3 220	8 454
Juni	576	2 930	1 737	3 045	7 403
Juli	543	2 005	1 380	2 477	5 828
August	489	1 952	2 380	2 415	6 571
September	432	3 280	5 947	2 251	11 343
Oktober	306	1 442	4 529	2 138	8 042
November	212	1 354	3 690	1 839	6 630
Dezember	262	1 285	1 471	2 002	4 461
2003 Januar	559	1 716	1 682	2 398	6 355
Februar	903	2 434	1 901	2 872	8 110
März	944	2 905	2 543	3 300	9 692

*) Die Grundlage für die wirtschaftsfachliche Gliederung ist ab Jan. 1998 die "Klassifikation der Wirtschaftszweige (WZ 93/BA) für die Statistik der Bundesanstalt für Arbeit".

1) Stichtag jeweils 15. des Monats.

2) Die Statistik erfasst die Betriebe bzw. Betriebsteile, für die dem Arbeitsamt Kurzarbeit angezeigt wurde.

Quelle: Bundesanstalt für Arbeit, Nürnberg

Ergänzende Angaben für die Bauwirtschaft
6 Preise
6.1 Ausgewählte Preisindizes für Bauwerke (Neubau *)
Deutschland
6.1.1 Wohn- und Nichtwohngebäude
1995 = 100

Jahr Monat	Bauleistungen am Bauwerk	Bauleistungen für Wohngebäude nach Leistungsgruppen							
		Rohbauarbeiten							
		insgesamt	Erdarbeiten	Mauerarbeiten	Beton- und Stahlbetonarbeiten	Zimmer- und Holzbauarbeiten	Abdichtungsarbeiten	Dachdeckungs- und Dachabdichtungsarbeiten	Klempnerarbeiten
2001 D	98,5	94,2	92,8	93,6	92,8	93,2	100,8	100,0	101,7
2002 D	98,5	93,5	92,0	93,3	91,9	91,3	100,9	99,7	101,6
2001 Februar	98,6	94,5	92,8	93,9	93,3	93,9	101,1	100,2	101,6
Mai	98,6	94,3	93,0	93,6	92,9	93,4	100,9	100,0	101,7
August	98,5	94,1	92,9	96,3	92,6	93,0	100,7	99,8	101,8
November	98,3	93,7	92,5	93,1	92,2	92,4	100,3	99,8	101,7
2002 Februar	98,4	93,5	92,1	93,1	92,0	91,6	100,2	99,8	101,3
Mai	98,5	93,6	92,3	93,2	92,0	91,4	100,9	99,7	101,5
August	98,6	93,6	92,1	93,5	91,9	91,3	101,3	99,7	101,7
November	98,4	93,3	91,6	93,2	91,5	90,9	101,2	99,7	102,0
2003 Februar	98,6	93,1	91,2	93,2	91,1	90,9	101,4	100,2	101,9

Jahr Monat	Rohbauarbeiten	Bauleistungen für Wohngebäude nach Leistungsgruppen								
		Ausbauarbeiten								
		Gerüstarbeiten	insgesamt	Naturwerksteinarbeiten	Betonwerksteinarbeiten	Putz- und Stuckarbeiten	Fliesen- und Plattenarbeiten	Estricharbeiten	Tischlerarbeiten	Metallbauarbeiten
2001 D	92,2	102,8	103,1	103,4	94,0	92,8	98,4	104,7	108,9	
2002 D	90,6	103,4	103,4	103,4	92,6	91,6	98,6	104,8	110,5	
2001 Februar	92,3	102,7	103,0	103,3	94,4	93,4	98,7	104,8	108,4	
Mai	92,5	102,9	103,3	103,7	94,2	92,8	98,5	104,8	108,9	
August	92,6	102,9	103,2	103,5	93,9	92,7	98,3	104,6	109,1	
November	91,4	102,8	103,0	103,1	93,3	92,2	98,0	104,6	109,3	
2002 Februar	90,7	103,3	103,3	103,5	92,9	92,1	97,9	104,7	110,2	
Mai	90,6	103,4	103,4	103,6	92,8	91,5	98,5	104,8	110,3	
August	90,9	103,5	103,6	103,4	92,6	91,4	99,1	104,8	110,6	
November	90,3	103,4	103,2	103,0	92,1	91,3	98,7	104,8	110,7	
2003 Februar	89,6	103,9	103,3	102,8	91,9	91,5	99,4	105,0	111,1	

Jahr Monat	Bauleistungen für Wohngebäude nach Leistungsgruppen							Bauleistungen am Bauwerk	
	Ausbauarbeiten				Helz- und zentrale Wassererwärmungsanlagen in Gebäuden	Gas-, Wasser-, Abwasserinstalltionen in Gebäuden	Nieder- und Mittelspannungsanlagen	Bürogebäude	gewerbliche Betriebsgebäude
Ver- glasungsarbeiten	Maier- und Lackiererarbeiten	Bodenbelagarbeiten	Tapezierarbeiten						
2001 D	112,1	99,9	105,3	104,7	108,5	107,2	109,0	100,5	100,6
2002 D	113,8	99,5	105,6	105,1	111,0	109,8	110,6	100,7	100,9
2001 Februar	111,1	99,8	105,0	104,3	107,6	106,4	108,5	100,5	100,7
Mai	111,9	99,9	105,3	104,5	108,4	107,0	108,9	100,5	100,6
August	112,8	100,1	105,3	104,9	108,7	107,5	109,2	100,5	100,6
November	112,7	99,9	105,4	105,1	109,1	107,8	109,3	100,3	100,5
2002 Februar	113,9	99,9	105,9	105,1	110,4	109,2	110,1	100,6	100,8
Mai	113,7	99,7	105,7	105,0	110,9	109,6	110,3	100,6	100,7
August	113,7	99,4	105,5	105,1	111,2	109,9	110,8	100,7	100,9
November	113,9	98,9	105,3	105,0	111,5	110,3	111,1	100,7	101,0
2003 Februar	113,9	98,5	105,9	104,6	113,1	111,6	111,9	100,9	101,2

6.1.2 Sonstige Bauwerke
1995 = 100

Jahr Monat	Bauleistungen am Bauwerk				
	Straßenbau	Brücken im Straßenbau		Ortskanäle	Kläranlagen
2001 D	98,6	96,7		94,9	100,7
2002 D	98,3	96,3		94,4	101,4
2001 Februar	98,7	97,0		95,1	100,5
Mai	98,6	96,8		95,0	100,7
August	98,5	96,8		94,8	100,8
November	98,4	96,4		94,5	100,8
2002 Februar	98,5	96,3		94,5	101,3
Mai	98,5	96,2		94,5	101,4
August	98,2	96,3		94,4	101,5
November	97,9	96,2		94,2	101,5
2003 Februar	97,9	96,0		93,9	101,8

Siehe Fachserie 17, Reihe 4.

*) Einschl. Umsatzsteuer.

Ergänzende Angaben für die Bauwirtschaft

6 Preise

6.2 Kaufwerte für Bauland¹⁾

Jahr ²⁾ Vierteljahr	Bauland insgesamt				Baureifes Land			
	Kauffälle	veräußerte Fläche	Kaufsumme	Kaufwert	Kauffälle	veräußerte Fläche	Kaufsumme	Kaufwert
	Anzahl	1 000 m ²	1 000 EUR	EUR / m ²	Anzahl	1 000 m ²	1 000 EUR	EUR / m ²
Deutschland								
1997	108 202	154 946	6 890 188	44,47	89 376	84 958	5 496 863	64,70
1998	119 345	171 247	8 262 390	48,25	100 128	93 843	6 540 370	69,69
1999	124 260	165 990	8 232 906	49,60	105 388	94 227	6 657 146	70,65
2000	94 331	135 296	7 007 717	51,79	78 421	71 816	5 473 349	76,21
2001	89 289	125 282	6 286 449	50,18	74 770	65 324	4 912 254	75,20
1999 4. Vj	24 199	33 514	1 693 711	50,54	20 346	18 302	1 345 657	73,53
2000 1. Vj	18 373	26 402	1 231 573	46,65	15 612	14 362	955 321	66,52
2. Vj	20 133	26 979	1 312 744	48,66	17 006	15 413	1 057 667	68,62
3. Vj	20 937	30 145	1 498 677	49,72	17 644	16 522	1 200 713	72,67
4. Vj	21 781	33 069	1 760 546	53,24	17 804	16 313	1 367 654	83,84
2001 1. Vj	16 231	23 787	1 076 835	45,27	13 972	12 108	852 831	70,44
2. Vj	20 701	26 704	1 344 858	50,36	17 322	14 654	1 079 832	73,69
3. Vj	20 480	28 536	1 384 406	48,52	17 239	15 166	1 067 887	70,42
4. Vj	17 452	24 374	1 224 017	50,22	14 355	12 281	945 472	76,99
2002 1. Vj	13 935	17 168	913 878	53,23	12 162	9 985	753 408	75,45
2. Vj	17 891	21 405	1 174 722	54,88	15 527	12 609	978 829	77,63
3. Vj	16 878	19 643	1 140 853	58,08	14 731	12 234	967 352	79,07
4. Vj	25 524	28 034	1 673 526	59,70	22 734	17 863	1 428 969	80,00
Früheres Bundesgebiet								
1997	75 100	95 117	5 246 664	55,16	63 471	54 808	4 256 893	77,67
1998	85 027	116 301	6 566 241	56,46	72 792	64 659	5 213 877	80,64
1999	89 030	111 130	6 630 578	59,67	76 757	66 214	5 405 880	81,64
2000	66 237	88 196	5 559 361	63,03	56 001	48 880	4 368 497	89,37
2001	64 396	82 804	5 102 800	61,63	54 753	45 167	4 006 317	88,70
1999 4. Vj	16 591	21 553	1 321 355	61,31	14 122	11 965	1 050 286	87,78
2000 1. Vj	12 833	17 045	975 346	57,22	11 044	9 655	756 226	78,33
2. Vj	13 987	17 777	1 026 185	57,72	11 920	10 371	836 598	80,67
3. Vj	15 123	20 264	1 181 877	58,32	12 988	11 663	953 761	81,78
4. Vj	15 467	20 979	1 362 190	64,93	12 806	11 104	1 069 926	96,36
2001 1. Vj	11 739	14 283	870 149	60,92	10 246	8 514	690 994	81,16
2. Vj	15 112	18 872	1 097 380	58,15	12 664	10 264	874 954	85,25
3. Vj	15 068	18 962	1 097 598	57,88	12 804	10 453	861 903	82,46
4. Vj	11 933	14 950	947 880	63,40	10 010	7 880	731 824	92,87
2002 1. Vj	9 916	11 399	742 465	65,13	8 808	7 154	616 323	86,15
2. Vj	13 094	14 814	971 954	65,61	11 486	9 068	815 369	89,92
3. Vj	12 422	14 192	941 200	66,32	10 940	8 765	798 433	91,10
4. Vj	20 095	21 323	1 418 692	66,53	18 177	14 001	1 217 933	86,99
Neue Länder und Berlin-Ost								
1997	33 102	59 829	1 643 524	27,47	25 905	30 151	1 239 970	41,12
1998	34 318	54 946	1 696 149	30,87	27 336	29 184	1 326 492	45,45
1999	35 230	54 860	1 602 328	29,20	28 631	28 013	1 251 266	44,67
2000	28 094	47 100	1 448 356	30,75	22 420	22 936	1 104 852	48,17
2001	24 893	42 478	1 183 649	27,86	20 017	20 157	905 937	44,94
1999 4. Vj	7 608	11 960	372 355	31,13	6 224	6 337	295 371	46,61
2000 1. Vj	5 540	9 356	256 226	27,38	4 568	4 707	199 094	42,30
2. Vj	6 146	9 202	286 560	31,14	5 086	5 042	221 068	43,85
3. Vj	5 724	9 881	316 800	32,06	4 656	4 860	246 951	50,82
4. Vj	6 314	12 090	398 356	32,95	4 998	5 210	297 727	57,15
2001 1. Vj	4 492	9 504	206 686	21,75	3 726	3 595	161 838	45,02
2. Vj	5 589	7 832	247 478	31,60	4 658	4 390	204 878	46,67
3. Vj	5 412	9 573	286 808	29,96	4 435	4 713	205 984	43,71
4. Vj	5 519	9 423	276 137	29,30	4 345	4 401	213 649	48,55
2002 1. Vj	4 019	5 769	171 414	29,71	3 354	2 831	137 085	48,42
2. Vj	4 797	6 591	202 769	30,76	4 041	3 542	163 459	46,15
3. Vj	4 456	5 451	199 653	36,62	3 791	3 469	168 919	48,70
4. Vj	5 429	6 711	254 834	37,97	4 557	3 861	211 036	54,65

1) Ausführliche Angaben siehe Fachserie 17, Reihe 5.

2) Die Jahresangaben können wegen der in ihnen enthaltenen Nachmeldungen größer als die Summe aus den Kauffällen der vier Quartale sein.

Ergänzende Angaben für die Bauwirtschaft

6 Preise

6.3 Index der Erzeugerpreise ausgewählter gewerblicher Produkte *)

1995 = 100

Deutschland

Jahr Monat	Gewerbliche Produkte insgesamt	Bau- und Baustoff- maschinen	Steine und Erden, sonstige Bergbauerzeugnisse			Glas, Keramik, bearbeitete Steine und Erden			
			insgesamt	Natursteine	Kies und Sand, gebrochene Natursteine	insgesamt	keramische Wand-, Boden- fliesen und -platten	Ziegel u.a. Baukeramik	Gipserzeug- nisse für den Bau
1999 D	98,5	103,1	97,3	101,1	97,7	97,9	96,8	93,1	88,3
2000 D	101,8	103,8	98,7	102,8	99,3	97,8	93,6	92,7	91,7
2001 D	104,9	104,9	99,6	105,9	99,9	98,1	94,3	90,5	87,0
2001 März	104,9	104,7	99,3	104,6	99,9	97,9	94,9	90,9	90,9
April	105,4	104,6	99,4	104,7	99,9	98,1	95,1	90,8	90,8
Mai	105,6	104,6	99,5	104,9	100,0	98,1	95,1	90,5	90,8
Juni	105,7	104,7	99,4	104,6	99,9	98,3	95,0	90,3	87,3
Juli	105,2	105,1	99,8	106,4	100,2	98,0	93,4	90,3	85,3
August	105,1	105,1	99,5	107,2	99,7	98,3	93,4	90,2	84,7
September ...	105,2	105,2	99,5	107,2	99,8	98,1	93,8	90,6	83,9
Oktober	104,3	105,2	99,8	107,2	100,0	98,4	93,6	91,0	84,2
November	104,0	105,2	99,7	107,2	99,8	98,1	94,0	90,5	83,2
Dezember	103,7	105,2	99,7	107,0	99,8	97,9	94,0	90,0	84,6
2002 Januar	104,3	105,7	101,4	107,1	101,8	98,0	94,1	89,6	83,8
Februar	104,4	105,8	100,8	107,1	101,0	97,9	93,6	90,1	76,4
März	104,7	105,9	101,0	107,2	101,3	98,2	93,6	92,1	80,0
April	104,6	105,9	101,4	107,4	101,7	97,7	94,2	92,4	75,4
Mai	104,6	105,9	102,3	107,4	102,9	97,5	93,8	93,2	72,6
Juni	104,5	105,9	102,6	107,1	103,3	97,6	94,1	93,9	72,6
Juli	104,2	106,0	102,3	107,7	102,8	97,6	94,4	93,9	75,3
August	104,1	106,1	102,3	107,6	102,8	97,4	94,0	93,3	72,6
September ...	104,3	106,1	102,2	107,7	102,6	97,0	93,8	93,3	77,4
Oktober	104,6	106,2	102,8	107,4	103,5	96,7	93,8	92,7	77,4
November	104,4	106,4	102,7	107,4	103,2	96,1	94,0	92,3	79,0
Dezember	104,6	106,4	102,5	107,4	103,1	95,9	93,5	92,4	76,4
2003 Januar	106,0	106,2	103,4	107,2	104,1	95,9	94,6	92,9	76,4
Februar	106,4	106,2	102,8	107,6	103,4	95,4	95,0	93,2	77,0
März	106,5	106,2	103,2	107,9	103,7	95,4	95,0	92,8	76,1

Jahr Monat	Glas, Keramik, bearbeitete Steine und Erden			Mineralölzeugnisse		Nadel- schnittholz (Bauholz)	Stahl- und Leichtmetall- baukon- struktionen	Beton- stahl	Lastkraft- wagen mit Selbstzün- dung
	vorgefertigte Bauelemente aus Zement, Beton oder Kunststein	vorgefertigte Gebäude aus Zement oder Betonfertig- teilen	Frischbeton (Transport- beton)	Diesel- kraftstoff	Bitumen aus Erdöl				
1999 D	93,4	98,1	99,9	110,7	112,1	96,5	103,1	96,3	106,3
2000 D	93,7	98,7	98,9	143,9	177,2	94,9	104,2	97,6	107,2
2001 D	92,4	98,8	97,7	146,2	178,4	91,3	104,4	100,7	108,8
2001 März	92,8	98,2	97,6	144,9	187,6	92,0	104,4	98,4	108,3
April	92,6	98,5	98,3	148,9	179,7	91,7	104,4	101,9	108,3
Mai	92,7	98,4	97,2	147,8	178,4	91,7	104,5	100,9	108,3
Juni	92,3	99,0	97,5	150,5	179,7	91,5	104,5	102,1	108,3
Juli	92,1	98,9	97,4	146,7	178,7	91,4	104,4	102,7	108,5
August	92,1	99,7	97,8	145,8	175,3	91,3	104,5	103,4	108,5
September ...	92,2	98,6	97,4	151,3	175,8	91,2	104,2	103,2	108,9
Oktober	91,8	99,3	97,5	146,8	173,0	90,6	104,1	102,4	109,9
November	91,9	98,7	97,7	141,2	166,3	90,1	104,0	101,3	110,0
Dezember	91,7	98,4	97,4	138,3	164,1	89,8	104,3	98,6	110,0
2002 Januar	90,4	99,0	97,6	142,0	163,2	89,5	104,1	95,6	110,1
Februar	90,7	98,9	97,6	143,5	159,6	89,3	104,1	98,3	110,1
März	90,8	99,7	97,5	148,0	156,0	89,3	104,1	100,9	110,1
April	90,7	99,1	96,6	149,1	154,3	89,3	103,5	104,3	110,5
Mai	90,6	99,0	96,1	149,6	166,8	89,4	103,6	107,9	110,8
Juni	90,6	99,1	95,9	146,3	184,1	89,5	103,7	108,6	110,8
Juli	90,6	97,9	95,4	146,3	182,3	89,6	103,4	108,8	110,8
August	90,1	97,4	95,2	146,8	180,7	89,6	103,4	109,2	110,8
September ...	90,2	98,2	93,7	150,2	179,6	89,6	103,6	107,9	111,0
Oktober	89,4	98,5	93,3	153,4	183,9	89,6	103,8	103,7	111,7
November	89,4	98,2	92,3	146,0	183,2	89,4	103,9	104,2	112,0
Dezember	89,3	97,9	91,8	150,5	182,7	89,2	104,0	110,8	112,0
2003 Januar	89,2	97,9	90,8	159,0	190,0	89,1	103,9	111,0	112,2
Februar	89,8	97,9	90,5	165,6	216,3	88,8	103,6	115,3	112,2
März	89,5	97,7	89,6	171,8	208,7	88,8	104,0	118,8	112,0

*) Ohne Umsatzsteuer.

Siehe Fachserie 17, Reihe 2.

Ergänzende Angaben für die Bauwirtschaft

6 Preise

6.4 Preisindex für die Lebenshaltung

Alle privaten Haushalte

2000 = 100

Deutschland

Jahr Monat	Lebenshaltung insgesamt	Wohnungsmieten		
		insgesamt	Altbauwohnungen bis zum 20.06.1948	Neubauwohnungen ab dem 20.06.1948
1999 D	98,6	98,5	98,8	98,4
2000 D	100,0	100,0	100,0	100,0
2001 D	102,0	102,2	101,2	101,7
2002 D	103,4	103,6	102,6	103,5
1999 März	98,1	97,9	98,5	98,0
April	98,5	98,4	98,6	98,0
Mai	98,5	98,4	98,7	98,1
Juni	98,6	98,5	98,7	98,3
Juli	99,0	99,0	98,9	98,5
August	98,9	98,9	98,9	98,6
September	98,7	98,6	99,0	98,7
Oktober	98,6	98,5	99,0	98,9
November	98,8	98,7	99,2	99,1
Dezember	99,1	99,1	99,2	99,1
2000 Januar	99,4	99,4	99,5	99,2
Februar	99,6	99,6	99,6	99,5
März	99,6	99,5	99,7	99,7
April	99,6	99,5	99,8	99,8
Mai	99,5	99,3	99,9	99,9
Juni	99,9	99,9	100,0	100,0
Juli	100,3	100,4	100,1	100,1
August	100,1	100,1	100,1	100,1
September	100,3	100,3	100,2	100,2
Oktober	100,2	100,1	100,3	100,4
November	100,3	100,2	100,4	100,5
Dezember	101,2	101,5	100,5	100,7
2001 Januar	100,8	100,9	100,7	100,8
Februar	101,4	101,6	100,8	101,0
März	101,4	101,6	100,9	101,2
April	101,8	102,1	101,0	101,3
Mai	102,2	102,6	101,1	101,5
Juni	102,4	102,7	101,1	101,7
Juli	102,5	102,9	101,2	101,8
August	102,3	102,6	101,4	102,0
September	102,3	102,5	101,4	102,1
Oktober	102,0	102,1	101,5	102,2
November	101,8	101,9	101,6	102,3
Dezember	102,8	103,1	101,6	102,4
2002 Januar	102,9	103,2	102,0	102,7
Februar	103,2	103,5	102,2	103,0
März	103,4	103,7	102,4	103,2
April	103,3	103,6	102,4	103,3
Mai	103,4	103,7	102,5	103,4
Juni	103,4	103,6	102,6	103,5
Juli	103,7	104,0	102,7	103,5
August	103,5	103,7	102,8	103,8
September	103,4	103,6	102,8	103,9
Oktober	103,3	103,4	102,9	103,9
November	103,0	103,0	103,0	104,1
Dezember	104,0	104,3	103,0	104,1
2003 Januar	104,0	104,2	103,2	104,1
Februar	104,5	104,8	103,4	104,2
März	104,6	104,9	103,5	104,4

Siehe Fachserie 17, Reihe 7

Ergänzende Angaben für die Bauwirtschaft
7 Löhne

7.1 Durchschnittliche Arbeitszeiten und -verdienste der Arbeiter in ausgewählten Gewerbegruppen *)

Jahr Monat Leistungsgruppe ¹⁾ Land	Bezahlte Wochenstunden			Bruttostundenverdienste			Bruttomonatsverdienste		
	darunter			darunter			darunter		
	Produzierendes Gewerbe	Verarbeitendes Gewerbe	Hoch- u. Tiefbau	Produzierendes Gewerbe	Verarbeitendes Gewerbe	Hoch- u. Tiefbau	Produzierendes Gewerbe	Verarbeitendes Gewerbe	Hoch- u. Tiefbau
	Std.			EUR					
Früheres Bundesgebiet									
2000 D	37,9	37,6	39,0	14,64	14,74	13,95	2 410	2 407	2 363
2001 D 2)	37,8	37,5	39,0	14,86	14,95	14,12	2 440	2 436	2 391
2002 D	37,6	37,4	38,6	15,17	15,25	14,37	2 480	2 478	2 411
2000 Oktober	38,0	37,7	39,3	14,72	14,83	13,93	2 429	2 428	2 381
2001 Januar	37,3	37,5	35,1	14,72	14,77	14,14	2 387	2 409	2 157
April	37,9	37,6	39,2	14,85	14,93	14,12	2 444	2 437	2 405
Juli 2)	37,9	37,5	40,0	14,89	14,99	14,12	2 454	2 445	2 455
Oktober	37,8	37,4	39,6	14,90	15,00	14,07	2 447	2 440	2 421
2002 Januar	37,2	37,4	34,8	14,93	14,95	14,37	2 412	2 427	2 170
April	37,6	37,3	39,0	15,05	15,12	14,30	2 455	2 448	2 420
Juli	37,7	37,4	39,5	15,22	15,33	14,35	2 496	2 489	2 462
Oktober	37,8	37,5	39,2	15,30	15,41	14,45	2 513	2 508	2 464
davon (Oktober 2002):									
Leistungsgruppe 1	37,7	37,2	39,2	16,87	17,27	15,05	2 763	2 793	2 561
2	37,9	37,7	39,4	14,12	14,15	13,91	2 326	2 318	2 379
3	37,9	37,7	39,4	12,23	12,20	12,45	2 012	1 999	2 133
davon (Oktober 2002):									
Schleswig-Holstein	37,8	37,6	38,0	14,56	14,60	14,16	2 389	2 387	2 340
Hamburg	37,6	37,6	38,3	16,76	16,83	15,90	2 741	2 750	2 648
Niedersachsen	37,6	37,3	39,0	15,36	15,42	14,64	2 507	2 495	2 481
Bremen	36,8	36,7	37,4	16,90	17,06	15,28	2 702	2 722	2 480
Nordrhein-Westfalen	38,4	38,1	38,9	15,18	15,19	14,68	2 531	2 513	2 479
Hessen	37,7	37,1	41,0	15,26	15,43	14,20	2 498	2 487	2 531
Rheinland-Pfalz	38,0	37,8	38,9	15,13	15,30	14,22	2 500	2 510	2 407
Baden-Württemberg	37,6	37,4	39,3	15,75	15,89	14,27	2 572	2 580	2 440
Bayern	37,4	37,0	39,4	14,89	14,96	14,46	2 421	2 406	2 473
Saarland	38,1	37,6	39,4	15,86	16,28	13,86	2 624	2 657	2 373
Berlin-West	37,4	36,7	40,9	15,19	15,52	13,25	2 467	2 475	2 353
Neue Länder und Berlin-Ost									
2000 D	39,9	40,1	39,6	10,10	9,98	10,06	1 753	1 738	1 732
2001 D 3)	39,8	39,9	39,7	10,33	10,23	10,24	1 788	1 773	1 767
2002 D	39,6	39,6	39,4	10,66	10,58	10,45	1 833	1 820	1 790
2000 Oktober	40,2	40,2	40,4	10,17	10,10	10,02	1 778	1 763	1 757
2001 Januar	38,6	39,8	35,7	10,31	10,09	10,49	1 728	1 743	1 627
April	39,8	39,9	39,7	10,35	10,23	10,24	1 791	1 774	1 768
Juli 3)	40,1	39,9	40,6	10,32	10,24	10,23	1 799	1 776	1 805
Oktober	40,1	39,8	40,7	10,45	10,39	10,23	1 818	1 795	1 809
2002 Januar	38,5	39,5	35,6	10,63	10,39	10,84	1 780	1 781	1 678
April	39,6	39,5	39,7	10,60	10,49	10,43	1 822	1 802	1 796
Juli	39,8	39,6	40,1	10,64	10,59	10,38	1 839	1 825	1 809
Oktober	39,9	39,7	40,4	10,72	10,70	10,36	1 858	1 845	1 820
davon (Oktober 2002):									
Leistungsgruppe 1	39,8	39,5	40,5	11,89	12,16	10,77	2 054	2 087	1 895
2	40,0	39,9	40,3	9,82	9,66	10,07	1 707	1 673	1 764
3	39,9	39,7	40,5	9,16	8,93	9,73	1 589	1 541	1 711
davon (Oktober 2002):									
Brandenburg	39,5	39,4	39,8	11,13	11,35	10,25	1 913	1 945	1 772
Mecklenburg-Vorpommern	40,1	39,9	40,3	10,72	10,94	10,20	1 868	1 897	1 786
Sachsen	39,8	39,6	40,5	10,52	10,55	10,02	1 819	1 814	1 765
Sachsen-Anhalt	40,3	40,1	40,8	10,93	10,86	10,66	1 913	1 895	1 891
Thüringen	39,9	39,7	40,6	10,36	10,20	10,71	1 796	1 760	1 889
Berlin-Ost	39,4	39,0	40,5	12,97	13,00	11,66	2 220	2 200	2 052

Siehe Fachserie 16, Reihe 2.1.

*) Gliederung nach der Klassifikation der Wirtschaftszweige, Ausgabe 1993 (WZ 1993).

- 1) 1 = Facharbeiter, auch qualifizierte oder hochqualifizierte Facharbeiter, Spezialfacharbeiter, Facharbeiter mit meisterlichem Können, Meister und Vorarbeiter im Stundenlohn, Betriebshandwerker, gelernte Facharbeiter, Facharbeiter mit Berufsausbildung und Erfahrung u.ä.;
2 = Spezialarbeiter, qualifizierte angeleitete Arbeiter, angeleitete Arbeiter mit besonderen Fähigkeiten, angeleitete Arbeiter,

- vollwertige Betriebsarbeiter, angeleitete Hilfsarbeiter, Betriebsarbeiter u.ä.;
3 = Hilfsarbeiter, ungelernete Arbeiter, einfache Arbeiter u.ä.
2) Ohne Berlin-West.
3) Ohne Berlin-Ost.

7.2 Index der tariflichen Stundenlöhne (Zeitlöhne) für männliche Arbeiter der höchsten Altersstufe *)
2000 = 100
Deutschland

Jahr Monat	Produzierendes Gewerbe ¹⁾	Darunter				
		Verarbeitendes Gewerbe			Baugewerbe ¹⁾	
		zusammen	dar. Glasgewerbe, Keramik, Verarbeitung von Steinen und Erden	dar. Keramik, Herstellung von keramischen Wand- und Bodenfliesen und -platten	zusammen	dar. Hochbau und Tiefbau
1999 D	97,8	97,7	97,8	97,1	98,1	98,2
2000 D	100,0	100,0	100,0	100,0	100,0	100,0
2001 D	102,2	102,4	102,1	102,6	101,6	101,6
2002 D	104,3	105,0	104,0	105,0	102,6	102,5
2002 Januar	103,2	103,5	103,0	104,0	102,1	102,0
April	103,3	103,6	103,2	104,2	102,1	102,0
Juli	105,0	106,3	104,4	104,7	102,2	102,0
Oktober	105,7	106,5	105,3	106,9	104,3	104,1
2003 Januar	106,0	106,6	105,4	106,9	104,3	104,1

Siehe Fachserie 16, Reihe 4.3

*) Gliederung nach der Klassifikation der Wirtschaftszweige, Ausgabe 1993 (WZ 1993).

- 1) Ohne Gruppe 45.5 Vermietung von Baumaschinen und -geräte mit Bedienungspersonal.

Ergänzende Angaben für die Bauwirtschaft

8 Geld und Kredit

8.1 Bauspargeschäft

Deutschland

Jahr Monat	Abgeschlossene Bausparverträge im Berichtszeitraum		Zuteilungs- aufkommen im Berichtszeitraum			Einlagen und aufgenommene Gelder ¹⁾		Plan- mäßige Zutei- lungen ¹⁾	Ausleihungen ¹⁾	
	Verträge	Bau- spar- summe	Spargeld- einzah- lungen ²⁾	Wohnungs- bauprä- mien (Gutschriften)	Zins- und Tilgungs- leistungen	Sparein- lagen- bestand	aufge- nommene Fremdmittel		Hypo- theken	Zwischen- kredite
Bausparkassen insgesamt										
1999	3 910 916	85 607,0	24 555,6	423,6	17 080,1	96 970,5	25 981,8	781 330,0	44 318,3	47 733,6
2000	3 273 334	73 558,7	22 012,2	460,3	14 384,8	96 784,4	30 076,0	820 449,6	43 795,6	51 732,5
2001	3 380 055	75 621,8	21 814,3	507,2	14 452,0	97 514,6	32 300,5	858 935,1	42 924,3	55 141,4
2002	3 485 234	80 422,3	23 155,3	498,9	13 944,7	101 642,1	32 802,1	895 544,7	41 052,7	59 743,9
2002 März	296 603	6 702,4	2 328,6	51,2	1 273,7	98 243,7	31 881,9	867 758,2	42 326,8	55 924,4
April	290 577	6 681,5	2 129,4	53,5	1 203,7	98 259,6	31 206,8	871 426,3	42 321,2	56 107,7
Mai	274 917	6 127,6	1 674,0	38,0	1 160,5	98 224,7	31 217,9	874 437,0	42 063,2	56 519,8
Juni	278 323	6 436,7	1 710,0	43,6	1 204,1	98 259,6	31 454,0	877 508,4	42 046,6	57 009,1
Juli	274 533	6 316,7	1 777,6	48,2	1 244,3	97 957,2	31 561,9	880 832,5	42 078,3	57 338,4
August	268 360	6 065,6	1 624,2	39,8	1 091,5	97 978,1	31 801,2	883 740,6	41 850,2	57 778,8
September ..	281 015	6 367,0	1 743,0	30,4	1 145,0	98 151,9	31 551,2	886 425,6	41 764,5	58 281,0
Oktober	302 212	6 784,7	1 797,6	36,5	1 160,6	98 134,8	31 396,1	889 619,1	41 673,3	58 116,0
November ...	325 073	7 206,1	1 832,9	42,2	1 116,5	98 454,5	31 713,3	892 443,4	41 336,1	59 096,7
Dezember	428 355	9 665,0	2 456,1	32,7	1 336,3	101 644,6	32 839,8	895 544,7	41 064,2	59 861,6
2003 Januar	321 472	7 379,4	2 104,3	48,4	1 097,4	101 888,5	31 451,6	898 631,3	40 913,8	60 106,2
Februar	329 541	7 422,1	2 028,3	53,2	1 199,7	102 275,2	31 413,2	901 625,6	40 427,4	60 479,5
März	358 928	8 274,4	2 665,9	55,7	1 313,5	102 884,3	31 662,8	905 207,3	40 173,1	60 808,9
Private Bausparkassen										
1999	2 577 541	58 360,5	17 210,4	281,7	11 982,4	67 282,6	19 202,2	534 917,6	29 280,6	33 089,0
2000	2 104 059	48 900,2	15 032,8	300,1	9 982,3	66 667,2	22 800,7	563 091,9	28 754,7	36 293,7
2001	2 121 860	49 784,1	14 743,5	344,9	9 996,9	66 622,1	24 264,9	591 172,5	28 002,9	38 991,4
2002	2 169 016	52 362,1	15 685,1	334,2	9 526,4	69 222,8	24 299,6	617 651,7	26 515,7	42 895,3
2002 März	183 688	4 449,0	1 553,3	38,5	881,1	66 999,7	24 135,2	597 547,5	27 570,2	39 660,9
April	179 495	4 408,4	1 388,7	40,4	837,1	66 901,5	23 526,2	600 228,7	27 532,3	39 823,3
Mai	169 622	4 031,1	1 128,6	22,7	804,1	66 889,0	23 499,5	602 353,3	27 326,4	40 183,4
Juni	168 296	4 159,5	1 160,8	29,4	836,6	66 956,7	23 251,3	604 558,8	27 306,4	40 617,6
Juli	169 067	4 185,8	1 206,4	35,0	853,5	66 707,0	23 377,5	606 944,3	27 303,7	40 881,5
August	165 463	3 991,2	1 111,4	26,8	765,6	66 731,8	23 600,2	609 064,4	27 116,9	41 254,4
September ..	168 811	4 127,7	1 184,5	21,3	782,7	66 874,1	23 475,2	610 983,9	27 061,8	41 705,4
Oktober	180 580	4 372,4	1 227,2	25,7	798,4	66 839,4	23 330,4	613 366,8	26 979,1	41 492,3
November ...	191 724	4 543,9	1 212,5	27,6	752,7	67 045,3	23 631,1	615 410,6	26 743,0	42 379,1
Dezember	259 727	6 150,6	1 625,4	26,7	925,0	69 225,3	24 337,3	617 651,7	26 527,1	43 013,0
2003 Januar	191 463	4 666,1	1 372,0	31,0	742,6	69 317,3	23 313,2	619 959,0	26 426,5	43 164,1
Februar	190 369	4 672,3	1 320,0	32,5	807,0	69 554,3	23 220,8	622 049,1	26 089,9	43 434,5
März	214 328	5 345,3	1 774,5	36,1	899,2	69 910,3	23 673,6	624 780,1	25 943,4	43 717,4
Öffentliche Bausparkassen										
1999	1 333 375	27 246,5	7 345,2	141,9	5 097,7	29 687,8	6 779,7	246 412,4	15 037,6	14 644,6
2000	1 169 275	24 658,5	6 979,4	160,2	4 402,5	30 117,3	7 275,3	257 357,7	15 040,9	15 438,8
2001	1 258 195	25 837,7	7 070,8	162,3	4 455,1	30 892,6	8 035,5	267 762,7	14 921,5	16 150,0
2002	1 316 218	28 060,1	7 470,2	164,7	4 418,3	32 419,3	8 502,5	277 893,0	14 537,0	16 848,6
2002 März	112 915	2 253,4	775,3	12,7	392,6	31 244,1	7 746,7	270 210,7	14 756,6	16 263,5
April	111 082	2 273,0	740,7	13,2	366,7	31 358,1	7 680,7	271 197,6	14 788,9	16 284,4
Mai	105 295	2 096,5	545,4	15,3	356,4	31 335,6	7 718,4	272 083,8	14 736,8	16 336,4
Juni	110 027	2 277,2	549,2	14,2	367,4	31 302,9	8 202,7	272 949,7	14 740,1	16 391,5
Juli	105 466	2 130,9	571,2	13,1	390,8	31 250,2	8 184,3	273 888,2	14 774,6	16 456,9
August	102 897	2 074,4	512,8	13,1	326,0	31 246,3	8 201,0	274 676,3	14 733,3	16 524,5
September ..	112 204	2 239,2	558,5	9,1	362,3	31 277,8	8 076,1	275 441,7	14 702,7	16 575,6
Oktober	121 632	2 412,3	570,4	10,9	362,2	31 295,4	8 065,7	276 252,3	14 694,2	16 623,7
November ...	133 349	2 662,3	620,4	14,6	363,8	31 409,2	8 082,2	277 032,8	14 593,1	16 717,7
Dezember	168 628	3 514,4	830,7	6,0	411,4	32 419,3	8 502,5	277 893,0	14 537,0	16 848,6
2003 Januar	130 009	2 713,2	732,4	17,4	354,8	32 571,2	8 138,4	278 672,3	14 487,4	16 942,1
Februar	139 172	2 749,9	708,3	20,7	392,7	32 720,8	8 192,4	279 576,5	14 337,5	17 045,0
März	144 600	2 929,1	891,4	19,5	414,3	32 974,0	7 989,2	280 427,2	14 229,6	17 091,5

1) Stand am Ende der Berichtszeit.

2) Ohne Zinsgutschriften.

Quelle: Bundesgeschäftsstelle Landesbausparkassen, Berlin; Verband der Privaten Bausparkassen e. V., Berlin

Ergänzende Angaben für die Bauwirtschaft
8 Geld und Kredit
8.2 Bestand an Hypothekarkrediten auf Wohngrundstücke
Mill. EUR
Deutschland

Viertel- jahr	Banken (MFIs) in Deutschland								Versiche- rungen	Darunter: Lebens- versiche- rungen
	insge- samt	Kredit- banken	Landes- banken ¹⁾	Spar- kassen	Kredit- genossen- schaften ²⁾	Real- kredit- institute	Bau- spar- kassen ³⁾	Banken mit Sonder- ausgaben		
2000 4. Vj	737 559	174 625	63 434	155 518	89 340	148 552	76 525	29 565	67 130	61 122
2001 1. Vj	742 415	176 187	63 656	155 666	90 741	149 233	77 205	29 727	67 779	61 732
2. Vj	746 594	176 801	63 590	156 401	92 015	149 982	77 807	29 998	68 453	62 391
3. Vj	753 950	178 108	64 381	157 732	93 811	151 016	78 726	30 176	68 323	62 271
4. Vj	757 719	179 185	64 420	160 134	93 335	151 202	79 172	30 271	68 886	62 930
2002 1. Vj	759 934	179 946	64 493	160 659	93 543	151 741	79 406	30 146	69 622	63 597
2. Vj	767 980	180 637	65 078	161 337	99 649	151 025	80 074	30 180	70 579	64 579
3. Vj	770 726	180 174	65 875	161 336	101 120	151 096	80 930	30 195	70 758	64 666
4. Vj	776 304	179 971	66 355	167 733	102 708	147 631	81 678	30 228	71 142	65 131

1) Einschl. DGZ DekaBank Deutsche Kommunalbank; (Bezeichnung der Gruppe bis Ende 1998: Girozentralen.)

3) Ab 1999 Einbeziehung der Bausparkassen in die statistischen Darstellungen des Geschäfts aller Banken.

2) Einschl. Genossenschaftlicher Zentralbanken und der DG Bank Deutsche Genossenschaftsbank AG.

Quelle: Deutsche Bundesbank, Frankfurt am Main; Bundesaufsichtsamt für das Versicherungswesen, Berlin

8.3 Hypothekarkreditzinsen und Renditen festverzinslicher inländischer Wertpapiere
Prozent
Deutschland

Berichts- zeitraum	Hypothekarkreditzinsen auf Wohngrundstücke								Festverzinsl. Wertpapiere
	Festzinsen						Gleitzinsen		im Umlauf befind- liche Wert- papiere (Umlauf- renditen)
	auf 2 Jahre		auf 5 Jahre		auf 10 Jahre				
	durch- schnitt- licher Zinssatz	Streu- breite	durch- schnitt- licher Zinssatz	Streu- breite	durch- schnitt- licher Zinssatz	Streu- breite	durch- schnitt- licher Zinssatz	Streu- breite	
2001 März	5,85	5,27 - 6,49	5,80	5,47 - 6,35	6,12	5,85 - 6,54	6,67	5,56 - 8,03	4,8
April	5,80	5,27 - 6,54	5,78	5,43 - 6,33	6,11	5,85 - 6,54	6,64	5,48 - 8,03	4,9
Mai	5,88	5,34 - 6,59	5,87	5,54 - 6,43	6,20	5,77 - 6,64	6,66	5,59 - 8,03	5,1
Juni	5,80	5,27 - 6,54	5,84	5,54 - 6,33	6,22	5,85 - 6,59	6,64	5,48 - 8,03	5,0
Juli	5,78	5,22 - 6,45	5,85	5,54 - 6,37	6,24	5,77 - 6,59	6,64	5,43 - 8,03	5,0
August	5,62	5,06 - 6,35	5,69	5,43 - 6,22	6,13	5,88 - 6,54	6,57	5,43 - 8,03	4,8
September	5,41	4,75 - 6,22	5,57	5,22 - 6,22	6,08	5,85 - 6,43	6,45	5,38 - 7,82	4,7
Oktober	5,12	4,49 - 5,96	5,36	5,01 - 6,03	5,91	5,64 - 6,43	6,30	4,96 - 7,73	4,5
November	4,95	4,33 - 5,79	5,20	4,75 - 5,75	5,70	5,38 - 6,14	6,12	4,80 - 7,71	4,3
Dezember	5,13	4,59 - 5,90	5,42	4,90 - 5,90	5,87	5,20 - 6,22	6,15	4,85 - 7,60	4,6
2002 Januar	5,19	4,65 - 5,91	5,52	5,10 - 6,06	5,95	5,36 - 6,27	6,13	4,85 - 7,50	4,8
Februar	5,38	4,85 - 6,11	5,66	5,32 - 6,17	6,05	5,62 - 6,42	6,14	4,80 - 7,50	4,8
März	5,61	5,12 - 6,27	5,89	5,54 - 6,33	6,26	5,84 - 6,61	6,16	4,70 - 7,50	5,1
April	5,70	5,22 - 6,38	5,96	5,56 - 6,43	6,30	6,00 - 6,69	6,26	5,10 - 7,60	5,1
Mai	5,73	5,22 - 6,38	5,96	5,69 - 6,43	6,30	6,01 - 6,70	6,22	4,95 - 7,50	5,1
Juni	5,63	5,08 - 6,27	5,86	5,54 - 6,38	6,21	5,91 - 6,59	6,21	5,02 - 7,50	4,9
Juli	5,47	4,85 - 6,17	5,71	5,41 - 6,27	6,10	5,85 - 6,54	6,13	4,96 - 7,49	4,8
August	5,17	4,54 - 5,90	5,42	5,08 - 6,06	5,84	5,57 - 6,38	6,04	4,87 - 7,23	4,5
September	4,95	4,28 - 5,75	5,22	4,85 - 5,96	5,69	5,38 - 6,26	6,02	4,79 - 7,49	4,2
Oktober	4,86	4,28 - 5,75	5,14	4,75 - 5,80	5,67	5,33 - 6,22	5,93	4,59 - 7,34	4,3
November	4,76	4,07 - 5,59	5,08	4,75 - 5,75	5,62	5,27 - 6,17	5,90	4,59 - 7,34	4,2
Dezember	4,62	3,92 - 5,54	4,96	4,59 - 5,64	5,52	5,20 - 6,17	5,83	4,44 - 7,50	4,1
2003 Januar	4,41	3,71 - 5,30	4,73	4,32 - 5,38	5,36	5,02 - 6,01	5,74	4,39 - 7,23	3,9
Februar	4,23	3,51 - 5,39	4,52	4,10 - 5,33	5,18	4,90 - 5,90	5,64	4,07 - 7,23	3,6
März	4,18	3,56 - 5,06	4,51	4,02 - 5,22	5,19	4,80 - 5,75	5,59	4,07 - 7,23	3,7

Quelle: Deutsche Bundesbank, Frankfurt am Main

Ergänzende Angaben für die Bauwirtschaft

8 Geld und Kredit

8.4 Insolvenzen *)

Deutschland

Berichtszeitraum	Unternehmen und Freie Berufe		Baugewerbe insgesamt		Darunter							
					vorbereitende Baustellenarbeiten		Hoch- und Tiefbau		Bauinstallation		sonstiges Baugewerbe	
	zu-sam-men	dar. mangels Masse abge-lehnt	zu-sam-men	dar. mangels Masse abge-lehnt	zu-sam-men	dar. mangels Masse abge-lehnt	zu-sam-men	dar. mangels Masse abge-lehnt	zu-sam-men	dar. mangels Masse abge-lehnt	zu-sam-men	dar. mangels Masse abge-lehnt
nach Berichtszeitraum												
1999	26 476	16 898	7 767	4 939	245	184	4 154	2 644	1 620	935	1 726	1 162
2000	28 235	16 502	8 103	4 729	284	189	4 240	2 453	1 698	916	1 870	1 227
2001	32 278	17 551	9 026	5 055	335	207	4 574	2 520	1 925	1 040	2 175	1 279
2002	37 579	16 066	9 160	4 102	286	140	4 326	2 015	2 185	913	2 347	1 026
2000 Februar	2 076	1 217	602	352	18	13	344	207	105	57	135	135
März	2 485	1 384	726	407	22	11	412	234	143	68	149	94
April	2 243	1 306	658	382	34	19	344	197	138	81	139	83
Mai	2 525	1 479	774	443	32	21	402	221	155	78	184	123
Juni	2 224	1 308	669	389	30	20	348	197	138	77	152	94
Juli	2 461	1 454	709	415	31	21	363	208	154	86	160	100
August	2 361	1 405	690	417	22	15	336	197	147	80	184	125
September	2 354	1 375	637	376	22	18	328	195	131	65	155	98
Oktober	2 454	1 448	714	402	22	11	342	195	172	94	178	102
November	2 433	1 422	685	390	14	11	354	199	153	82	163	97
Dezember	2 568	1 396	681	392	12	7	375	218	152	79	142	88
2001 Januar	2 685	1 604	755	448	28	19	389	224	159	78	178	127
Februar	2 473	1 332	712	387	19	14	360	184	155	82	177	107
März	3 040	1 659	879	457	36	19	407	237	166	86	206	114
April	2 628	1 437	781	451	33	20	422	241	155	83	169	105
Mai	2 731	1 499	833	465	26	11	432	242	171	98	203	114
Juni	2 665	1 503	819	467	28	23	382	212	192	108	215	123
Juli	2 760	1 473	754	426	34	17	393	231	152	79	174	99
August	2 648	1 422	721	419	26	20	349	201	165	81	179	115
September	2 549	1 366	667	389	33	20	306	179	151	91	175	98
Oktober	2 916	1 644	797	483	27	18	392	227	175	108	202	129
November	2 594	1 382	666	373	21	14	353	184	135	85	156	90
Dezember	2 589	1 230	642	290	24	12	326	158	149	61	141	58
2002 Januar	2 723	1 212	715	331	25	11	363	173	155	64	170	82
Februar	2 991	1 249	789	347	28	12	405	182	166	72	189	81
März	3 199	1 422	855	397	31	22	425	201	195	76	202	97
April	3 344	1 406	899	388	23	11	425	189	232	85	216	101
Mai	3 147	1 301	781	320	26	12	368	155	179	65	207	87
Juni	2 879	1 241	708	307	19	7	333	154	172	68	182	77
Juli	3 303	1 370	800	345	26	13	356	155	220	93	198	84
August	3 310	1 422	828	398	16	11	355	178	207	95	249	114
September	3 233	1 353	742	320	24	10	345	152	167	75	204	82
Oktober	3 250	1 353	701	316	27	11	307	149	180	78	187	78
November	3 266	1 469	738	354	23	11	338	182	187	87	189	74
Dezember	2 934	1 268	604	279	18	9	306	145	125	55	154	69
2003 Januar	3 245	1 353	727	323	24	18	331	150	177	75	194	80
Februar	3 106	1 316	742	322	27	13	358	156	171	68	186	85
nach Ländern im Jahr 2002												
Baden-Württemberg	3 366	1 574	605	287	10	6	266	122	118	57	211	102
Bayern	4 687	2 404	843	412	22	14	348	164	233	112	239	122
Berlin	2 094	1 527	513	393	25	18	272	223	120	83	96	69
Brandenburg	1 592	840	559	310	15	9	280	163	158	81	103	54
Bremen	313	143	50	21	-	-	20	9	10	7	19	4
Hamburg	809	221	100	26	4	1	35	12	34	7	27	6
Hessen	2 231	968	448	237	9	5	253	134	90	53	96	45
Mecklenburg-Vorpommern	1 146	360	414	137	11	2	214	81	98	27	91	27
Niedersachsen	2 680	1 165	640	310	23	13	355	176	114	49	148	72
Nordrhein-Westfalen	9 369	3 187	1 942	743	53	20	880	361	453	152	556	210
Rheinland-Pfalz	1 497	621	406	190	17	15	185	83	80	35	122	56
Saarland	298	124	55	30	5	2	22	12	13	6	15	10
Sachsen	2 727	1 252	986	444	36	14	443	206	262	119	239	102
Sachsen-Anhalt	2 012	685	749	259	26	11	323	119	219	66	180	63
Schleswig-Holstein	1 388	464	382	125	17	4	213	74	74	17	77	30
Thüringen	1 370	531	468	178	13	6	217	76	109	42	128	54

Siehe Fachserie 2, Reihe 4.1.

*) Gliederung nach der „Klassifikation der Wirtschaftszweige, Ausgabe 1993 (WZ 93)“.

Ergänzende Angaben für die Bauwirtschaft
9 Finanzen und Steuern
9.1 Ausgaben der öffentlichen Haushalte
für Baumaßnahmen nach Aufgabenbereichen
Mill. EUR
Deutschland

Aufgabenbereich	Insgesamt	Bund	Sozial- versicherung	Länder	Gemeinden/ Gemeinde- verbände
4. Vierteljahr 2002					
Insgesamt	10 010	2 048	64	1 965	5 933
davon:					
Allgemeine Verwaltung	172	-	-	-	172
Schulen und vorschulische Bildung	1 055	-	-	59	996
Hochschulen	428	-	-	428	-
Einrichtungen und Maßnahmen des Gesundheitswesens	26	3	-	23	-
Eigene Sportstätten	184	-	-	-	184
Stadtplanung, Vermessung, Bauordnung	450	-	-	-	450
Wohnungsbauförderung und Wohnungsfürsorge	42	-	-	-	42
Abwasserbeseitigung	553	-	-	-	553
Abfallbeseitigung	40	-	-	-	40
Energie- und Wasserwirtschaft, Kulturbau	119	-	-	119	-
Straßen	3 824	1 571	-	449	1 804
Versorgungsunternehmen	86	-	-	-	86
Verkehrsunternehmen	75	-	-	-	75
Allgemeines Grundvermögen	232	-	-	-	232
Ubrige Aufgabenbereiche	2 724	474	64	888	1 298
1.- 4. Vierteljahr 2002					
Insgesamt	28 091	5 358	210	4 792	17 731
davon:					
Allgemeine Verwaltung	578	-	-	-	578
Schulen und vorschulische Bildung	3 363	-	-	172	3 191
Hochschulen	1 136	-	-	1 136	-
Einrichtungen und Maßnahmen des Gesundheitswesens	78	24	-	54	-
Eigene Sportstätten	610	-	-	-	610
Stadtplanung, Vermessung, Bauordnung	1 277	-	-	-	1 277
Wohnungsbauförderung und Wohnungsfürsorge	100	-	-	-	100
Abwasserbeseitigung	1 737	-	-	-	1 737
Abfallbeseitigung	117	-	-	-	117
Energie- und Wasserwirtschaft, Kulturbau	290	-	-	290	-
Straßen	10 376	4 185	-	1 161	5 030
Versorgungsunternehmen	273	-	-	-	273
Verkehrsunternehmen	215	-	-	-	215
Allgemeines Grundvermögen	632	-	-	-	632
Ubrige Aufgabenbereiche	7 310	1 150	210	1 979	3 971
1.- 4. Vierteljahr 2001					
Insgesamt	29 659	5 551	245	5 440	18 424
davon:					
Allgemeine Verwaltung	590	-	-	-	590
Schulen und vorschulische Bildung	3 312	-	-	228	3 084
Hochschulen	1 250	-	-	1 250	-
Einrichtungen und Maßnahmen des Gesundheitswesens	86	33	-	53	-
Eigene Sportstätten	603	-	-	-	603
Stadtplanung, Vermessung, Bauordnung	1 341	-	-	-	1 341
Wohnungsbauförderung und Wohnungsfürsorge	102	-	-	-	102
Abwasserbeseitigung	1 926	-	-	-	1 926
Abfallbeseitigung	145	-	-	-	145
Energie- und Wasserwirtschaft, Kulturbau	384	-	-	384	-
Straßen	10 761	4 099	-	1 355	5 307
Versorgungsunternehmen	312	-	-	-	312
Verkehrsunternehmen	219	-	-	-	219
Allgemeines Grundvermögen	628	-	-	-	628
Ubrige Aufgabenbereiche	8 002	1 419	245	2 170	4 168
1.- 4. Vierteljahr 2000					
Insgesamt	30 422	5 580	294	5 674	18 875
davon:					
Allgemeine Verwaltung	541	-	-	-	541
Schulen und vorschulische Bildung	3 230	-	-	269	2 961
Hochschulen	1 412	1	-	1 412	-
Einrichtungen und Maßnahmen des Gesundheitswesens	57	-	-	57	-
Eigene Sportstätten	535	-	-	-	535
Stadtplanung, Vermessung, Bauordnung	1 325	-	-	-	1 325
Wohnungsbauförderung und Wohnungsfürsorge	105	-	-	-	105
Abwasserbeseitigung	2 137	-	-	-	2 137
Abfallbeseitigung	157	-	-	-	157
Energie- und Wasserwirtschaft, Kulturbau	379	-	-	379	-
Straßen	10 603	3 712	-	1 163	5 728
Versorgungsunternehmen	311	-	-	-	311
Verkehrsunternehmen	193	-	-	-	193
Allgemeines Grundvermögen	673	-	-	-	673
Ubrige Aufgabenbereiche	8 763	1 867	294	2 394	4 208

Siehe Fachserie 14, Reihe 2.

Anhang

1 Hinweise auf ausgewählte Veröffentlichungen des Statistischen Bundesamtes, in denen
Daten über die Bauwirtschaft in ausführlicherer Form dargestellt werden

Titel	Fachserie	Reihe	Erscheinungs- folge ¹⁾	Kennziffer
Auftragseingang und Umsatz im Verarbeitenden Gewerbe, - Indizes -	4	2.2	m	2040220
Beschäftigung und Umsatz der Betriebe im Baugewerbe	4	5.1	j	2040510 ²⁾
Beschäftigung, Umsatz und Investitionen der Unternehmen im Baugewerbe	4	5.2	j	2040520
Kostenstruktur der Unternehmen im Baugewerbe	4	5.3	j	2040530
Bautätigkeit	5	1	j	2050100
Bewilligungen im sozialen Wohnungsbau	5	2	j	2050200
Bestand an Wohnungen	5	3	j	2050300
Außenhandel nach Waren und Ländern (Spezialhandel), hier: Baumaschinen und Baustoffe	7	2.1	j	2070210
Güterverkehr der Verkehrswege, hier: Güterverkehr aus- gewählter Gütergruppen (Steine und Erden, Zement) auf Eisenbahnen, Straßen und Wasserwegen	8	1	vj	2080100
Preise und Preisindizes für gewerbliche Produkte (Erzeu- gerpreise), hier: Inlandspreise ausgewählter Baustoffe	17	2	m	2170200
Preise und Preisindizes für die Ein- und Ausfuhr, hier: Erzeugerpreise ausgewählter Baustoffe (Weltmarkt- preise)	17	8	m	2170800
Messzahlen für Bauleistungspreise und Preisindizes für Bauwerke	17	4	vj	2170400
Kaufwerte für Bauland	17	5	vj	2170500
Vierteljährliche Kassenergebnisse der öffentlichen Haushalte	14	2	vj	2140200
Volkswirtschaftliche Gesamtrechnungen Konten und Standardtabellen Erste Ergebnisse der Inlandsproduktionsberechnung	18	1.1	j	2180110
Volkswirtschaftliche Gesamtrechnungen Konten und Standardtabellen	18	1.3	j	2180130

1) m = monatlich, vj = vierteljährlich, j = jährlich.

2) Ab Berichtsjahr 2001 nur noch als Download-Produkt über unseren Statistik-Shop unter dem Thema "Wirtschaftsbereiche" kostenpflichtig zu erhalten
(Produktnummer: 442000210).

2 Hinweise auf ausgewählte Veröffentlichungen anderer Stellen, in denen Daten über die
Bauwirtschaft in ausführlicherer Form dargestellt werden

Deutsche Bundesbank, Frankfurt am Main

Kredite, Sparverkehr, Bausparkassen, Zinssätze, Hypothekenzusagen und Preise siehe:
Monatsbericht der Deutschen Bundesbank -
Statistischer Teil, Abschnitte IV (Kreditinstitute), VI (Zinssätze), VII (Kapitalmarkt) und IX (Konjunkturlage).

Bundesanstalt für Arbeit, Nürnberg

Arbeitsmarkt und berufliche Förderung siehe:
Amtliche Nachrichten der Bundesanstalt für Arbeit (monatlich) -

Statistische Übersichten
Arbeitsuchende und offene Stellen, Arbeitslose, Zugang an
Arbeitsuchenden, Arbeitslosen und offenen Stellen, Kurzarbeit,
Maßnahmen zur beruflichen Fortbildung.

Deutscher Bundestag, Berlin

Arbeitsunfälle, Unfallverhütung und Berufskrankheiten siehe:
Bericht der Bundesregierung über den Stand der Unfallverhütung und das Unfallgeschehen in der
Bundesrepublik Deutschland (jährlich) -
Übersichten 5, 6, 7, 12, 13 und 30 (Angaben der gesetzlichen Unfallversicherung über Versicherte,
Arbeitsunfälle, Berufskrankheiten, Unfallgeschehen und Unfallverhütung).

STATISTIK REGIONAL – DIE DATENBANK MIT KREISZAHLEN FÜR DEUTSCHLAND AUF CD-ROM

Ausgabe 2002 jetzt neu erschienen

Statistik regional ist eine von den Statistischen Ämtern des Bundes und der Länder gemeinsam herausgegebene Datenbank auf CD-ROM. Mit ihr haben Sie die Möglichkeit, wirtschaftliche und soziale Fakten aus der amtlichen Statistik für Kreise und kreisfreie Städte, Regierungsbezirke, Länder und das Bundesgebiet zu recherchieren und zu Tabellen zusammenzustellen oder für eigene Auswertungen zu exportieren.

Statistik regional wird jährlich aktualisiert und bietet Ihnen Daten zu folgenden Sachgebieten:

- Gebiet und Bevölkerung
- Gesundheitswesen
- Bildung
- Beschäftigung, Erwerbstätigkeit, Arbeitslosigkeit
- Gewerbeanmeldungen, Insolvenzen
- Land- und Forstwirtschaft
- Produzierendes Gewerbe
- Gebäude und Wohnungen, Bautätigkeit, Baulandverkäufe
- Tourismus
- Verkehr
- Sozialwesen
- Öffentliche Finanzen
- Volkswirtschaftliche Gesamtrechnungen
- Umwelt
- Wahlen

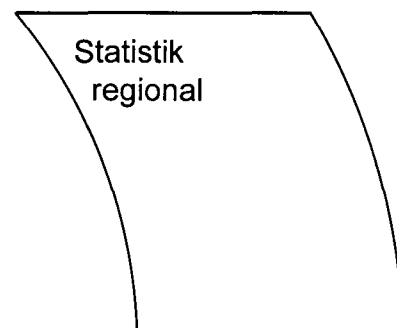

 STATISTISCHE ÄMTER
DES BUNDES UND DER LÄNDER

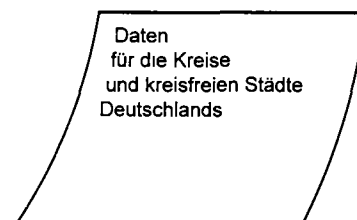

Statistik regional benötigt mindestens folgende Systemvoraussetzungen: Betriebssystem Window 95 oder NT 4.0, 16 MB RAM, 5 MB freier Speicherplatz auf der Festplatte, CD-ROM-Laufwerk (8-fach empfohlen), Grafikauflösung 640x480 (800x600 empfohlen).

Auszüge aus dem Inhalt von Statistik regional mit Daten für das Bundesgebiet, die Länder und Regierungsbezirke und eine Beispieltabelle „Durchschnittliche Jahresbevölkerung nach Geschlecht“ mit Daten für alle Regionaleinheiten finden Sie im gemeinsamen Internet-Angebot der Statistischen Ämter des Bundes und der Länder unter „www.brandenburg.de/statreg“.

Die CD-ROM kostet als Einzelplatzversion EUR 148,- einschl. Versandkosten, Bestell-Nr. 8138010-02700, ISBN 3-935372-19-1. Beim Folgekauf erhalten Sie einen Rabatt von 50 %. Die CD-ROM können Sie beim Statistischen Bundesamt, Gruppe I C, 65180 Wiesbaden, Telefax 0611/72 40 00, per E-Mail unter statistik-regional@destatis.de oder direkt über den Statistik-Shop www.destatis.de/shop beziehen.